# ۸۶ نفر کشته
## در سقوط هواپیمای عازم تهران

مقصد ۳ تن از مسافران تهران بود


۳۲ صفحه

# اطلاعات

پنجشنبه ۲۵ خرداد ماه ۱۳۵۱ ـ شماره ۱۳۸۲۳ تکشماره ۵ ریال


- هواپیمای ژاپنی با مسافران در آسمان بیك گلوله آتشین تبدیل شد
- اجساد سوخته شده مسافران در منطقه‌ای بوسعت ۵ هزار متر پراکنده شد

در صفحات ۲ و ٤

خبرگزاریهای جهان ، نطق مهم شاهنشاه را مورد تفسیر قرار دادند

## انعکاس جهانی بیانات شاهنشاه

### در کنفرانس بین‌المللی کار

شاهنشاه به سن‌موریتس عزیمت کردند

روز گذشته شاهنشاه سویس را بقصد سن‌موریتس ترککردند.عکس شاهنشاه را هنگام عبور از مقابل گارد احترام نشان میدهد . شرح در صفحه ۲۹

شهربانی ازچگونگی دستگیری مناف زاده پرده برداشت

## مناف زاده باند محافظ تشکیل داده بود

متهم دارای چندین دستگاه اتومبیل وچند مخفیگاه بود

یك سیگاربرك روشن بدستگیری متهم کمك کرد در صفحه ٤

دبیرکل سازمان نظام پزشکی، رسما اعلام کرد :

## مدعی کشف داروی جذام تحت تعقیب قرار میگیرد

کسانی که بیمار دراختیار این مرد بیسواد بگذارند، تحت تعقیب قرار خواهند گرفت در صفحه ۲۹

برای برقراری صلح در ویتنام بار دیگر

## تلفن سرخ بصدا در آمد

### نیکسون و برژنف دوبار مذاکره تلفنی کردند

نیکسون مصمم است قبل از دوماه دیگر مسئله ویتنام را حل کند

امریکا و شوروی جدا تصمیم گرفتند مسئله ویتنام را حل کنند صفحه ۲

بهمت والای علیاحضرت ملکه پهلوی

## تأسیس بزرگترین بیمارستان قلب در ایران

طبق امریه علیاحضرت ملکه پهلوی ۳۰ درصد ازچهارصدتختخواب این واحد تحقیقاتی ودرمانی در اختیار بیماران بی‌بضاعت قرار می‌گیرد .

گزارش مبسوط این بیمارستان عظیم درصفحه ۲۰ چاپ شده است

## قرارداد تشکیل شرکت جنرال موتور درایران

بامشارکت بنیاد پهلوی‌وشرکت سهامی جیپ‌وجنرال موتورز کورپوریشن منعقد گردید .

بنیاد پهلوی و شرکت سهامی جیپ امروز مشترکا اعلام داشتند که با جنرال موتورز کورپوریشن جهت تشکیل شرکت مشترکی بنام جنرال موتورزایران‌قراردادی منعقدنموده‌اند

این موافقتنامه جهت تولید و توزیع اتومبیل های سواری ۶ و ۸ سیلندر جنرال موتورز در ایران و صادرات آن و همچنین تولید اتومبیل های جیپ محصول‌امریکن موتورز تحت قرارداد خواهدبود که توزیع آن کمافی السابق‌توسط شرکت سهامی جیپ انجام‌خواهد یافت .

بموجب این قرار داد آقای جعفر اخوان رئیس هیئت مدیره شرکت سهامی جیپ رئیس هیئت مدیره شرکت جنرال موتورز ایران نیز خواهد بود .

اتومبیل جنرال موتورز که‌قرار است در ایران ساخته شود‌هنوز بطور نهائی انتخاب نشده است.

## اولین پارتی کاغذساخت ایران محصول صنایع کاغذ سازی نوظهور

بکشور عربستان سعودی حمل شد شرح در صفحه ۱۹

## آگهی پذیرش دانشجو برای

مدرسه عالی پرستاری رضاشاه‌کبیر

وابسته به جمعیت شیروخورشید سرخ ایران شرح در صفحه ۹

## آگهی ثبت نام وامتحانات ورودی مدرسه عالی دختران ایران در صفحه ۱٤

یك مقاله از : دکتر حاج سید جوادی

## سفره حضرت عباس سرگرمی جدید مخدرات

ای کاش یك جو از همت و غیرت معصومه و نورالله نصیب طبقه اشراف میشد در صفحه ۱۳

## زندگینامه عشقی

ملك‌الشعرای بهار ازمرك«عشقی» سخن میگوید صفحه ۲۵

سناتور مهدی فرخ :

## برای افزایش نرخ بلیط اتوبوس به من رشوه پیشنهاد کردند !

صفحه ۱۰

## خواستگار

## آموزشگاه عالی خدمات اجتماعی برای دوره فوق لیسانس دانشجو می‌پذیرد .

شرح در صفحه ۲۱

## آگهی پذیرش دانشجو

برای دانشکده پزشکی دانشگاه پهلوی در صفحه ۲۹

## اطلاعیه دانشکده افسری شهربانی

تا آخر وقت اداری روز چهارشنبه ۳۱ر۳ر۵۱ برای شرکت درمسابقه ورودی که‌روز شنبه ۱۰ر۳ر۵۱ انجام خواهدشد تقاضا می‌پذیرد

## اطلاعیه صنف فروشندگان رادیو ولوازم یدکی آن بقیه در صفحه ۲۹

## مورد توجه درخواست کنندگان اراضی شهر جدید مشهد (آبکوه)

شرح در صفحه ۱۲

## قبول دوشیزه داوطلب برای آموزشگاه بهیاری

در صفحه ۱۲

## شهرداری پایتخت نرخ میوه وتره بار را درمیدانها ومغازه‌ها اعلام میدارد

شرح در صفحه ۲۷

## آگهی استخدام ۲۳ مربی در دانشگاه تبریز

در صفحه ۲۱

## برنامه هفتگی تالار رودکی

شنبه ۲۷ خرداد
دوشنبه ۲۹ خرداد
چهارشنبه ۳۱ خرداد

**ایرای اتللو** اثر : جوزپه وردی (نخستین اجرا )
هنرمندان میهمان: پیرمیراند افرارو (در نقش اتللو) ـ آلدوپروتی ( در نقش یاگو) ـ آنانوولی (در نقش دزدمونا ) و خوانندگان گروه اپرای تهران .
کارگردان : فدریك میردیتا ( از اطریش) رهبر ارکستر: مانریکودتورا

سه شنبه ۳۰ خرداد

**کنسرت ارکستر سنفونیك تهران**
رهبر : فرشاد سنجری
باآثاری از : ژورف هایدن ـ سرگئی پروکوفیف ـ فرده گروفه ـ مصطفی پورتراب
سولیست ها: فرید فرجاد (ویولن)ـ عباس ظهیرالدینی (ویولنسل ) ، رضا وحدت پژوه (ابوا) ـ محسن‌افتاده (فاکوت)
گوینده : عزت‌الله انتظامی
(با همکاری انجمن فیلارمونیك‌تهران)

الف ٤٣٤٨

## برنامه آینده سینما

آتلانتیک

رئیس هیئت مدیره بانك توسعه‌صنعتی و معدنی ایران :

## فعالیت بانک در سال ۱۳۵۰ در پرتو رشد بی‌سابقه اقتصادی و صنعتی کشور به بالاترین سطح رسید

بانك توسعه صنعتی خوشوقت است که در ۹ سال اخیر هر سال نه‌تنها بسطح انتظارات برنامه صنعتی دولت رسیده بلکه مبالغ معتنابهی هم ازآن تجاوز کرده‌و مسلما می‌تواند در برنامه پنجم نیز به اوج هدفهای‌روز افزونی که‌دولت ازآن‌میخواهدخود رابرساند.

ساعت ۹ صبح امروز مجمع عمومی بانك توسعه صنعتی و معدنی ایران در محل این‌بانك بریاست آقای مهندس جعفر شریف امامی رئیس‌هیئت‌مدیره بانك و سهامداران این بانك تشکیل شد و آقای شریف‌امامی پیامی بدین شرح در مجمع ایراد کرد :

متن پیام رئیس هیئت مدیره شاهنشاه آریامهر اخیرا بار دیگر با تاکید بیش از پیش توجه همه را بیکی از اصول مهم اجتماعی و سرمایه گذاری سالم معطوف فرمودند و آن پخش بیشتر سهام شرکت های صنعتی درمیان مردم‌وجلوگیری از تمرکز مالکیت کارخانه ها در کف عده معدود است .این اصل مسلم است و در بسیاری از نقاط جهان تائید شده که لازمه حفظ وادامه سرمایه‌داری وتقویت‌بخش خصوصی‌مشارکت صد ها هزار ، بلکه میلیونها نفر رئیس خانواده در سرمایه شرکت های بزرك صنعتی و کشاورزی و بازرگانی است . زیرا با آهنك تند رشداقتصادی ایران و سیاست مداوم دولت در تشویق و تحریك سرمایه ـ گذاران خصوصی و اعطای انواع کمکهای مالی‌وبخشودگی های مالیاتی باین گروه ، محروم ماندن جمعیت کارگران و مهندسین و مدیران وطبقات متوسط و مولد مردم که با افزایش درآمد امکان پس‌انداز پیدا می کنند از شرکت در سودهائی که ترقی اقتصادی کشور در امور تولیدی میسر می کند ، وضع اجتماعی نامساعدی بوجود نمی آورد . اگر صاحبان صنایع خود با همکاری دولت اقدام بفروش سهام خود به مردم نکنندممکن است‌بقای سرمایه‌داری‌خصوصی را در آینده باخطر مواجه نمایند . بقیه درصفحه آخر

## اطلاعیه شماره ۷ و ۸

پیرو اطلاعیه های شماره ۷ و ۸ فهرست تعدادی دیگر از مدارس غیردولتی شهر تهران که شهریه آنها تعیین و تائید گردیده جهت استحضار اولیاء محترم دانش‌آموزان‌پایتخت ذیلا آگهی میشود . نبوی مدیر کل آموزش و پرورش تهران

لطفا صفحات ۲۲ و ۲۳ را مطالعه فرمائید

## اطلاعیهٔ مهم دانشگاه تهران

در صفحهٔ ۱۲

## آگهی مسابقه ورودی دانشکده هنرهای تزئینی

در صفحه ۲۱

آگهی مربوط بمسابقات ورودی مدرسه عالی بازرگانی را درصفحه ۲۱ مطالعه فرمائید .

آغاز دومین هفته نمایش موفق ترین فیلم رکورد شکن امسال در گروه ممتاز سینمائی پایتخت

آسیا ـ رکس ـ شهوند ـ لیدو ـ رنگین کمان ـ ژاله ـ پاسارگاد ـ توسکا ـ المپیا ـ چرخ وفلك ـ شرق ـ فیروزه ـ ماندانا ـ و . . . درایوین سینما ونك ـ و . . .
تراس سالن دیانا ـ حافظ

## خاطرخواه

با شرکت : ناصر ملك‌مطیعی ـ فروزان ـ بهمن مفید ـ احمد معینی ـ ثریا بهشتی

میدانی قصه خاطرخواهی راکه‌چسان آغاز میشود وآغاز کرزندگی ؟ . . . اگرآن مرددر بهار نمی‌آمد، اگر قلبش تهی نبود ، آن زن که چون گلی در مرداب رسته بود پرپر میشد . . . زمان ، زمان عشق بود .

کلیه سینما های نمایش دهنده روز جمعه (فردا) از ساعت ۹ صبح سانس های فوق‌العاده نمایش میدهند

مراسم چهلم بانو نیر . اقدس کامرانی

بدینوسیله باطلاع خویشاوندان ، دوستان و آشنایان میرساند مراسم چهلمین روز درگذشت مادر نیکوکارم بانونیر اقدس‌کامرانی از ساعت ۵ الی ۷ بعدازظهر شنبه ۲۷ر۳ر۵۱ در مقبره ناصرالدین‌شاه (حضرت عبدالعظیم) منعقد خواهد بود. ضمنا از ساعت ۷ تا ۹ بعد ازظهر همان روز مراسم یادبود در منزل واقع در شمیران محل تقاطع خیابان کامرانیه وفرمانیه شماره ۲۳۱ برگزار خواهد شد.

سیف‌الدین کامرانی

جناب آقای مسعود شریفی مدیر محترم شرکت شبرنگ

مصیبت وارده را صمیمانه تسلیت عرض مینمائیم.

کارمندان شرکت شبرنگ


ماهنامهٔ فرهنگی ـ هنری

رودکی

نشریه‌ای نو برای نوان پیشان

شماره ۸ منتشر شد

# پادگورنی در سرراه هانوی گفت: بمباران باید قطع شود

## ویتنام

کلکته ـ پرزیدنت نیکلای پادگورنی صدر هیئت رئیسه اتحادیه جماهیر شوروی که بطور ناگهانی عازم هانوی‌شده روز گذشته برسر راه خود به هانوی ، در کلکته توقف کرد وامروز عازم ویتنام شمالی شد منابع دیپلماتیك‌در مسکواظهار نظر کردند که سفر پادگورنی باسفر اخیر پرزیدنت نیکسون به شوروی و مسئله ویتنام بستگی دارد و پادگورنی به هانوی میرود تا مقدمات راه حل صلح آمیز بحران ویتنام را فراهم آورد .

پادگورنی در فرودگاه کلکته توسط مترجمی که اظهارات‌وی را ترجمه می کرد‌گفت: مسئله ویتنام باید بی درنگ‌حل‌وفصل شود . آمریکا باید بمباران این سرزمین را قطع کند و نیرو های خود را از ویتنام خارج کند .

برخلاف سفر قبلی پادگورنی به ویتنام‌در اکتبر ۱۹۷۱ مسکو این بار برنامه و هدف‌سفرصدر هیئت رئیسه شوروی را اعلام نکرد و سفر وی به ویتنام شمالی هنگامی تایید شد که پادگورنی جهت یك‌توقف کوتاه یك‌ساعته درکلکته‌از هواپیمای شوروی پائین آمد ، یك سخنگوی سفارت شوروی در هند گفت که بعلت نامساعد بودن هوا عزیمت پادگورنی به هانوی تا روز پنجشنبه (امروز) به تاخیر افتاد.

«پتریات» روزنامه طرفدار شوروی چاپ دهلی نو درشماره امروز خود ضمن‌انتشار گزارشی از مسکو نوشت که پادگورنی با رهبران ویتنام شمالی در مورد از سرگرفته شدن مذاکرات صلح پاریس تبادل نظر خواهد کرد . روزنامه هندی افزوده است : آمریکا به شوروی قول داده است که از تحریم مذاکرات کنفرانس صلح‌پاریس دست‌خواهد کشید.

در کلکته اعلام شد که‌دولت هند قبلاازسفر پادگورنی‌مطلع بود و بهمین سبب «سواران ـ سینك» وزیر خارجه و «دی‌ـ بی‌دار» طراح سیاست خارجی هند ، در فرودگاه کلکته از رهبر شوروی استقبال کردند . پادگورنی بعدا مذاکراتی با «سواران سینك»و دیگرمقامات عالی وزارت خارجه هند انجام داد .

کنفرانس عالی میان بانو ایندیرا گاندی نخست وزیرهند وپرزیدنت ذوالفقار علی بوتو رئیس جمهوری پاکستان ، به عقیده ناظران آگاه یکی از مسائل موردتبادل نظرپادگورنی وسواران سینك بوده است .

مقامات شوروی در مسکو اطلاعاتی در باره ماموریت محرمانه پادگورنی در ویتنام شمالی به خبرنگاران‌ندادند .

سفارت ویتنام شمالی در مسکو در پاسخ به‌سئوال تلفنی‌نماینده یك خبرگزاری به طعنه به‌وی توصیه کرد که جواب مورد نظر را از هانوی‌مستقیما‌دریافت کند .

### در بمباران ویتنام شمالی ۶۰هزار نفر کشته یا مجروح شدند

سایگون ـ یک مقام عالیرتبه نیروی هوائی آمریکا گفت بمباران های پی‌درپی آمریکا ویتنام شمالی را کاملا فلج کرده است این مقام که حاضر نشد نام خود را فاش کند پیش‌بینی کرد که ویتنام شمالی زیرفشارسنگین‌حملات هوائی آمریکا موقع واقع‌بینانه‌ای در مذاکرات آینده کنفرانس صلح پاریس در پیش خواهد گرفت .

مقام مزبور گفت ما بسیاری از هدف های عمده ویتنام شمالی را بمباران میکنیم . و ویتنام شمالی نمیتواند جلو ما را بگیرد و اگر بمباران سه تا چهار ماه دیگر ادامه یابد در سراسر ویتنام‌شمالی هدف ارزنده‌ای وجودنخواهد داشت .

مقام آمریکائی که اندکی پس از آغاز سفر پادگورنی به هانوی در کنفرانس مطبوعاتی شرکت جسته بود گفت ما اینک راههایی را که ویتنام شمالی را با متحد بزرگش چین کمونیست مربوط‌میکندبکلی‌ویران‌کرده‌ایم. نیروگاه‌ها و بسیاری از تاسیسات ضروری این کشور بکلی فلج شده و بدین ترتیب ویتنام شمالی ۵۰ درصد نیز توان‌رزمی خود را از دست داده است .

مقام آمریکائی برآورد کرد که براثر حملات شدید هوائی آمریکا ویتنام شمالی ۶۰ هزار تن تلفات جانی متحمل شده است .

محاصره شهر «آن کوك» در ویتنام جنوبی هنوز بطور کامل‌شکسته نشده است .در داخل‌شهر همه‌جا آثار مرگ و ویرانی بچشم‌میخورد و آنها که زنده مانده‌اندبیشتر در داخل سنگر ها هستند. در عکس‌دو کودک‌که عصوسازمان‌شبه‌نظامی دفاع از «آن‌لوک»هستندبا مسلسل های خود داخل یک سنگر دیده میشوند . عکس رادیوئی اطلاعات

### گزارش‌های تازه درباره بیماری مائوتسه تونك

هنگ‌کنگ ـ روزنامه مورنینگ‌پست چاپ هنگ‌کنگ در شماره امروز خود نوشت که مائوتسه‌تونگ رهبر چین‌کمونیست بشدت بیمار و بستری است و به این دلیل هفته گذشته یک جلسه فوق‌العاده در پکن تشکیل شد تا جانشین مائوتسه‌تونگ و رهبر جدید چین را برگزینند.

گزارش‌های مشابه درباره وضع‌وخامت مزاجی‌مائوتسه‌تونگ درگذشته نیز در مطبوعات هنگ‌کنگ انتشار یافته است آخرین گزارش ماه اکتبر گذشته منتشر شد در این ماه مراسم رژه روز اول اکتبر ناگهان لغو شد و شایعه بیماری مائو قوت گرفت . لیکن در هشتم اکتبر هنگامیکه خبر ملاقات مائو با هیلاسلاسی امپراطور اتیوپی منتشر شد خبر داغ بیماری مائوتسه تونگ نیز به سردی گرائید . ماه فوریه گذشته مائو با پرزیدنت نیکسون که به چین سفر کرده بود ملاقات کرد.

# درسقوط هواپیمای مسافری عازم تهران ۸۶ نفر کشته شدند

دهلی نو ـ یك هواپیمای مسافربری ژاپنی از نـوع دی‌ـ سی ـ ۸ هنگامیکه آماده میشد تا در فرودگاه بین‌المللی«بالام» دهلی‌نو بزمین بنشیند در روستای جیپور سقوط کرد .

ناظران عینی حادثه گفتند که هواپیما در آسمان آتش گرفت و در حالیکه شعله های آتش از بدنه آن زبانه می کشید سرنگون شد .

هواپیمای مسافری ژاپنی چون جسمی شعله‌ور در مزرعه روستای «جیپور» و در کنار رودخانه جامونا سقوط کرد . اجساد سوخته قربانیان و قطعات هرابیما در منطقه‌ای بوسعت تقریبی ۵ کیلومتر مربع پراکنده شد . پلیس و ماموران آتش‌نشانی که بلافاصله‌درصحنه سقوط هواپیما حاضر شده بودند گفتند که ۶ تـن از مسافران را که براثر شدت جراحات وارده مشرف به مرگ بودند به بیمارستان اعزام داشتند.

شرکت هواپیمائی «پان ایرلاینز» اعلام کرد که هواپیما با۸۴ مسافر و ۶سرنشین از تـوکیو ، هنگ کنگ و بانکوك عازم تهران ، قاهره ، رم ، فرانکفورت و لندن بود

یك مامور پلیس در صحنه سانحه‌گفت دوساعت پس از سقوط نیز هنوز شعلـه های آتش از بدنه درهم شکسته هواپیما‌بلند بود وی‌گفت درچندین سال اخیر سانحه‌ای باین شدت در هند بوقوع نپیوسته است.

اعضای گروه امداد به خبرنگاران گفتند که هواپیما بعلت نرمی فوق‌العاده خـاك محل سقوط تا عمق زانوی آدمی درزمین فرو رفته و شدت برخورد و آتش سوزی بحدی است که با اطمینان میتوان گفت جز ۶ مجروح‌که بیشترشان‌درآستانه مرگ‌اند دیگر مسافران و سرنشینان هواپیما بهلاکت رسیده‌اند .

مقامات پلیس دهلی نو گفتند که‌هواپیما و مسافران در تیره بختی و بدشانسی کـم سابقه‌ای جان خودرا‌از دست دادند . چون هنگام وقوع حادثه دردناك باند فرودگاه دهلی‌نو خود را برای فرود هواپیما آمـاده میکرد تا ده دقیقه بعد هواپیمای ژاپنی روی باند به زمین بنشیند .

دایره هواشناسی فرودگاه دهلی‌نو اطلاع داد که در لحظات سقوط ، طوفان یا باد های سخت در فضای‌اطراف دهلی‌نوجریان نداشت فقط گرد و غبار که در تابستان های دهلی نو معمولی و عادی است درفضا پراکنده بود .

امدادگران که لاشه هواپیما را برای یافتن اجساد قربانیان جستجو کرده‌اند ، گزارش دادند که اغلب قربانیان لای قطعات درهم شکسته‌هواپیما گیر کرده و در وضع فجیعی جان‌سپرده بودند .

سخنگوی بیمارستانی کـه ۶ زخمی حادثه سقوط هواپیمای ژاپنی راپذیرفته است گفت : از جمله زخمی شدگان دختر کان ۸و ۹ ساله موخرمائی‌اند که تحت مداوا قرار دارند و ممکن است زنده بمانند .

دونفر از روستائیان هندی نیز که در محل مشغول کار بودند در این حادثه جان خود را از دست دادند .

آخرین گزارش حاکیست که ۳ تن از مسافران هواپیما ۲ ژاپنی و یک زلاندنوئی قصد داشتند در تهران از هواپیما پیاده شوند .

### برای حل مسئله ویتنام
# کی‌سینجر ناگهان عازم پکن شد

پکن ـ دیشب در یکزمان در واشنگتن و پکن اعلام شد که «هنری کی‌سینجر» مشاور ویژه‌پرزیدنت‌نیکسون درچهارجوب اعلامیه مشترک مورخ فوریه ۱۹۷۲ آمریکا و جمهوری خلق چین روز ۱۹ ژوئن (دوشنبه ۲۹ خرداد) وارد خاک چین خواهد شد و تا روز ۲۳ ژوئن در این کشور اقامت خواهد کرد .

در اعلامیه‌ای که ازطرف‌خبرگزاری «چین جدید» انتشار یافته‌گفته شده است که مشاور ویژه رئیس جمهوری امریکا با مقامات‌چین‌بمنظور عادی کردن روابط دو کشور مذاکراتی انجام خواهد داد .

در واشنگتن سخنگـوی کاخ سفید ضمن تائید گزارش خبرگزاری چین جدید گفت که کی‌سینجر در مدت اقامت پنج روزه خود در پکن با چوئن‌لای و سایر رهبران چین درباره مسائل مهم بین‌المللی گفتگو و تبادل نظر خواهد کرد وی تصریح کرد که در این مذاکرات مسئله عادی کردن روابط دو کشور آمریکا و جمهوری خلق چین نیز مورد بررسی قرار خواهد گرفت .

رونالدزیگلر سخنگوی کاخ سفید در پاسخ این سئوال که آیا در مذاکرات کی‌سینجر با چوئن‌لای مسئله ویتنام نیز موردبررسی‌قرار خواهد گرفت ،گفت‌این موضوع هنگام گفتگو درباره اوضاع بین‌المللی مطرح خواهد شد . وی‌افزود که تماس نمایندگان دو دولت دراعلامیه مشترک نیکسون و چوئن‌لای پیش‌بینی شده است و توضیح داد که‌مشاور رئیس جمهوری آمریکا در مدت توقف خود در توکیو جزئیات سفر خود را به پکن بـه اطلاع نخست‌وزیرشوروی‌رسانیده است.

مشاور رئیس جمهوری آمریکا در مسائل خارجی و امنیتی تاکنون سه‌بار در ماه های ژوئیه و اکتبر سال گذشته و فوریه سال جاری به پکن سفر کرده است.

شش نفر از مقامات آمریکائی در این سفر همراه کی‌سینجر خواهند بود که عبارتند از آلفرد جنکیس کارشناس مسائل چین‌در وزارت‌امورخارجه آمریکا و پنج عضو شورای امنیت ملی .

کی‌سینجر امشب واشنگتن را ترك خواهد گفت و تاروزیکشنبه در «هاوائی» استراحت خواهد کرد و پس از توقف کوتاه در «گوام» ساعت پنج بعداز ظهر روز دوشنبه وارد شانگ های خواهد شد و از آنجا مستقیما به پکن پـرواز خواهد کرد .

محافل سیاسی وابسته به‌کاخ‌سفید واشنگتن اظهار عقیده کردند که هدف اصلی مسافرت کی‌سینجر به پکن پیدا کردن یکـراه‌حل فوری‌برای‌مسئله ویتنام است . بعقیده این محافل اکنون اوضاع سیاسی و نظامی برای پایان دادن بـه جنگ ویتنام از هروقت دیگر مساعدتر است . این مسئله که سفرکی‌سینجر به پکن همزمان با مسافرت پادگورنی بـه هانوی صورت می گیرد اتفاقی نیست .

گفته می شود که روز های جمعه و شنبه گذشته «تلفن سرخ» که کاخ سفید رابه‌کاخ کرملین ارتباط میدهد چندین‌بار زنگ زده و رهبران شوروی در مکالمه با پرزیدنت نیکسون از ماهیت «مذاکراتی که کی‌سینجر در پکن انجام خواهد داد آگاه شده‌اند و متقابلا کاخ سفید نیز در جریان سفر پادگورنی به هانوی قـرار گرفته است و بعید نیست که دو غول بزرگ کمونیستی تصمیم‌گرفته باشندبطور موثر به‌حل مشکل هندوچین کمک کنند.

### چهره جنك

روز سه‌شنبه گذشته وزارت امـور خارجه جمهوری خلق‌چین‌بشدت بمباران ویتنام شمالی را از جانب هواپیما های آمریکائی محکوم کرد و آمریکا را از عواقب‌وخیم‌توسعه دامنه‌جنگ درهندوچین برحذر داشت و اعلامیه چین هنگامی انتشار یافت که قبلا تاریخ سفرکی‌سینجر به پکن تعیین شده بود .

کارشناسان سیاسی امریکا اظهار عقیده می کنند که در سیاست چین نسبت به ویتنام از هنگام مسافرت نیکسون به پکن تغییری روی نداده است ولی اکنون اوضاع طوری است که میتوان امیدوار بود یک راه‌حل فوری برای پایان دادن به فاجعه ویتنام پیدا شود .

«خوان‌توی» رئیس هیئت نمایندگی ویتنام شمالی به خبرنگار خبرگزاری فرانسه گفت‌بزودی با دستورهای جدیدی که از طرف دولت دریافت کرده برای شرکت در کنفرانس ویتنام عازم پاریس خواهد شد و دو روز قبل از آن «ویلیام پورتر» رئیس هیئت‌نمایندگی هنگام ورود به پاریس نسبت‌به نتیجه مذاکرات‌تاحدی ابراز خوش‌بینی کرد .

محافل سیاسی واشنگتن اظهار عقیده می کنند که آخرین پیشنهادهای نیکسون ممکن است اساس‌گفتگو های آینده واشنگتن و هانوی را تشکیل دهد .

نیکسون در آخرین پیشنهاد خود تاکید کرده است که در صورت برقراری آتش‌بس در ویتنام و آزادی اسیران جنگی آمریکا کلیه نیرو های آمریکائی را ظرف‌چهار ماه‌ازویتنام خارج خواهد کرد . از طرف دیگر آمریکا پس‌از مین‌ـ گذاری آب های ویتنام شمالی بطور بیسابقه شهر های این کشور را بمباران می کند و طی چند هفته اخیر چهره جنگ کاملا تغییر یافته است باین ترتیب که حملات ویتنام شمالی متوقف شده و راه های حمل اسلحه و مهمات درمعرض بمباران های هوائی قرار گرفته وهانوی دچار وضع مشکلی شده است .

چیزی که بیشتر موجب امیدواری است این است‌که دولت نیکسون کوشش می‌کندکه‌قبل‌از تشکیل کنوانسیون حزب جمهوریخواه در ۲۱ اوت جنگ ویتنام پایان یابد .

وی در سال ۱۹۶۸ به ملت آمریکا وعده داده است که به جنگ هندوچین پایان دهد و اکنون میخواهد بهر ترتیب که باشد به وعده های خود جامه‌عمل بپوشاند .تا بتواند در انتخابات ریاست جمهوری رقیب خودرا از حزب‌دموکرات به آسانی شکست دهد .

### لیلا خالد میخواهد تروریستهای گروه «بادر» را آزاد کند

بن ـ سه تروریست که دو نفر آنهاعرب و یکی‌شان‌ژاپنی است تهدید کرده‌اند یک هواپیما از یکی از فرودگاههای آلمان غربی می‌ربایند تا بتوانند باینوسیله اعضای «گروه بادر» را آزاد کنند.

طبق اظهار منابع نزدیک بوزارت حمل و نقل المان‌غربی به شرکت هواپیمائی که در خطوط هوائی این‌کشور رفت‌وآمد میکنند دستور داده شد باقدامات احتیاطی فوق‌العاده‌ای برای جلوگیری ازاین تهدید دست بزنند و مسافران و چمدانهای‌آنها رابدقت بازرسی کنند.

گفته میشود که تروریستهای عرب از لیلاخالد دختر جوان فلسطینی و همکار او کمال حسن تشکیل میشود نـام تروریست ژاپنی «میگن‌یوفوزاکو» است .

لیلاخالد در سال ۱۹۷۰ در یک ماجرای هواپیما دزدی شرکت کرده بود ولی شکست خورد و در لندن زندانی شد و پس از آن دربرابر مسافرانی که در اردن بگروگان گرفته شده بودند آزاد گردید .

گروه «بادر» نام گروه تروریستی آلمان است که رهبری آن با یک جوان کمتر از ۳۰ سال بنام «بادر» است . «بادر» و چند نفر از رفقای او اخیرا توسط پلیس آلمان دستگیرشدند. تروریست‌های گروه «بادر» درچند ماهه اخیر چند انفجاربزرگ در تاسیسات نظامی امریکا در آلمان بوجود آوردند .

### کندی قبول پست معاونت مك‌گاورن را تکذیب کرد

واشنگتن ـ سناتور ادوارد کندی امروز گفت نامـزد معاونت ریاست جمهوری آمریکا در انتخابات آینده این کشور نیست چند ساعت قبل از قول کندی گزارش شده بود که وی گفته است اگر مطمئن شود با نامزدی وی پرزیدنت نیکسون شکست خواهد خورد بیدرنگ در مبارزات انتخاباتی شرکت خواهد جست و با سناتورمکگاورن به عنوان معاون اوهمکاری خواهد کرد.

کندی گفت من نه نامزد ریاست جمهوری و نه نامـزد معاونت ریاست جمهوری هستم. سناتور ایالت ماساچوست که با خبرنگاران گفتگو مینمود گزارش‌روزنامه را مبنی براینکه‌وی ممکن است مقام درجه دوم را در کادر رهبری آمریکا قبـول کند تکذیب کرد و گفت من روی حرفهائی که قبلا دربـاره انتخابات ریاست‌جمهوری‌زده‌ام پابرجا هستم. کندی خاطرنشان ساخت تصمیم ندارد از هیچ کاندیدای ریاست جمهوری قبل‌از تشکیل کنوانسیون حزب دموکرات جانبداری و حمایت کند . کنوانسیون حزب دموکرات که تکلیف نامزد نهائی را معلوم خواهد کرد ماه آینده در میامی‌بیچ تشکیل میشود.

### در زدوخوردهای خونین بنگلادش ۲۰۰ نفر کشته‌شدند

داکا ـ براثر زدوخوردی که شب گذشته میان افـراد پلیس و طرفداران حزب عوامی‌لیگ در خلنا ۱۴۵ کیلومتری جنوب غربی داکا رخ داد دست‌کم ۲۶ تن کشته و ۸۰ تـن زخمی شدند .

گزارش های دیگری شماره کشته شدگان حادثه را ۲۰۰ تن اعلام کردند .

عبدالخالق بازرس کل پلیس داکا به خبرنگاران گفت پلیس «خلنا» با اعضای «لعل بهینی» گروه مبارزه‌جوی وابسته به جناح کارگری حزب عوامی‌لیگ به زدوخورد پرداخت که در نتیجه عده‌ای کشته و گروه زیادی زخمی شدند.

«خوندونکه» رئیس پلیس خلنا گفت که افراد پلیس زیر فرمان وی که به حوادث منجر به زدوخورد اعتراض دارنـد اینک در حال اعتراض بسر میبرند.

وی گفت زدوخورد هنگامی آغاز شد که افرد گـروه «لعل‌بهینی» کوشیدند اداره قانون را خود بدست گیرند لیکن پلیس با مداخله خود کوشش آنها را عقیم گذارد.

# خلبانان جهان ۲ شنبه آینده اعتصاب میکنند

لندن ـ کلیه انجمن های خلبانـان جهان از تصمیم فدراسیون جهانـی خلبانان برای اعلام اعتصاب در روز دوشنبه آینده حمایت کردند . یـك سخنگوی فدراسیون خلبانان گفت امروز یا فردا رئیس فدراسیون با دبیرکـل سازمان ملل ملاقات میکند و اگر دبیرکل سازمان ملل با تقاضای خلبانان کـه نشان دادن شدت عمل برای جلوگیری از ربودن هواپیما است پاسخ عملـی مثبت ندهد اعتصاب از روز دو شنبـه عملی خواهدشد در واشنگتن‌یکسناتور امریکائی ازنیکسون خواست که یک کنفرانس جهانی برای جـلوگیری از هواپیما دزدی تشکیل دهد .

در این حال دیروز شخص ناشناسی تلفنی به مقامات فرودگاه بیروت اطلاع داد که در داخل هواپیمای شرکت هواپیمائی لبنان « میدل‌ایست ایرلاینز » یک بمب گذاشته شده است .بلافاصلـه ماموران پلیس به جستجوی هواپیمـا پرداختند و از بمب اثری پیدا نکردند و هواپیما پس از چند ساعت تاخیر بیروت را بسوی لندن ترك گفت . معذالك چمدانهای مسافران در بیروت نگهداشته شده است .

منابع آگاه امروز گفتند که یکدادگاه نظامی‌ازهفته‌آینده‌محاکمه«کوزواوکاماتو» تروریست ژاپنی را آغاز کرد . ایـن ژاپنی به اتفاق دو تن دیگر حادثـه فرودگاه تل‌آویو را که‌در‌آن‌بیش از۱۰۰ تن کشته یا زخمی‌میشدند بوجود آورد.

منابع آگاه گفتندکه‌محاکمه تروریست ژاپنی در شهر « لود» ۱۶ کیلومتـری فرودگاه لود تل‌آویو آغاز خواهد شد.

« کوموتو» به شرکت داشتن در قتل عام فرودگاه تل‌آویو اعتراف کرده و خواستار شده است محاکمه وی در ژاپن انجام‌شده و دادگاه او رابـمرگ محکوم کند .

مؤسسهٔ ملی زبان
THE NATIONAL INSTITUTE OF ENGLISH LANGUAGE

کلاسهای سریع

کنکور

شامل یک دوره کامل کرامر و تست‌های جامع هر روز دو ساعت

شروع کلاسها ۲۷ خرداد پایان ۱۶ تیر

دفتر مؤسسه همه روزه از ۸ صبح تا ۸ بعدازظهر برای ثبت نام باز است.

شاهرضا ـ چهارراه پهلوی تلفن : ۴۴۶۸۴ ـ ۴۴۶۷۵

# ارتشهای مصر و اسرائیل بحال آماده باش جنگی درآمدند

تل‌اویو ـ نبرد هوائی‌بین جنگنده های مصرو اسرائیل دشنون‌حادثه جدیدی بدنبال نیورده و اوضاع در جبهه‌های جنك همچنان ارام است . با اینحال ارتش مصر بحال آماده‌باش درامده است .

روزنامه معاریو چاپ تل‌اویـو نوشته است که مقامات نظامـی اسرائیل برای جلوگیری ازحملات انتقامی مصر باقدامات احتیاطی فوق‌العاده‌ای در طول ساحل‌شرقی کانال سوئز دست زده‌اند معذالك در ساحل غربی کانال که تـوسط نیروهای مصری اشغال شده است هیچگونه فعالیت غیر عادی‌مشاهده نمیشود.

ژنرال «حیم هرزوك» مفسر معروف رادیو اسرائیل در تفسیر نبرد هوائی اخیر گفت‌که مصریها با اعلام سرنگون‌شدن دوهواپیمای میراژ اسرائیل خواسته‌اند بافکار عمومی نشان دهند که مصر دست کم روی کاغذ موفقیتی به دست آورده است و ازاین‌رو بـرای تسکین افکار عمومی‌به‌حمله انتقامی جدیدی دست نخواهند زد.

در دمشق روزنامه«البعث» در تفسیری که پیرامون پیکار هوائی اخیر جنگنده‌های مصر واسرائیل انتشار داده نوشته است که انکار تلفات و زیانهائی که در جنگ به نیروهای اسرائیل وارد میشود عاد تدیرینه دشمن است و آنهـا هرگز سرنگون شدن هواپیما های خود را اعلام نمیکنند مگر آنکه لاشه هواپیما در سرزمین هـای عربی سقوط کند.

ابا‌ایان وزیر امورخارجه‌اسرائیل در کنهاك به خبرنگاران گفت‌که نبرد هوائی اخیر جنبه عملیات انفرادی داشته و باحتمال زیاد قرارداداتش‌بس‌بین مصرواسرائیل همچنان حفظ خواهد شد.

روزنامه‌های اسرائیل با آنکه کوشیده‌اند نبرد هوائی را کـم اهمیت جلوه دهند نوشته‌انـد که ارتش اسرائیل بحال آماده‌بـاش جنگی است تا با هرگونه حادثه احتمالی مقابله کند .

کنفرانس سران افریقا خواستار قطع تحویل‌اسلحه به اسرائیل شد

رباط ـ کنفرانس سران‌کشور های عضو سازمان وحدت‌آفریقا پس از تصویب قطعنامه هائی که از طرف شورای وزیران این سازمان تهیه شده بود نیمساعت بعد از ظهر امروز بکار خـود پایان داد .

از جمله قطعنامه هائی کـه تصویب شده قطعنامه مربوط به خاورمیانه و محکوم کـردن اسرائیل است . در قطعنامه‌از کلیه کشورهای عضو سازمـان ملل متحد درخواست شده‌است که‌ازتحویل اسلحه ومواد‌جنگی ویا پشتیبانی معنوی ازاسرائیل خودداری کنند .

از جمله کارها ی‌دیگری که نهمین کنفرانس سازمان وحدت آفریقا انجام داد انتخـاب دبیر کل و چهار معاون او بود .

جلسه آینده کنفرانس روز۲۸ مه ۱۹۷۳ در آدیس‌آبا‌تشکیل خواهد شد .

در قطعنامه‌ای کـه پیرامون رودزیا تصویب شددولت‌بخاطر اینکه برای پایان دادن به رژیم غیرقانونی سالیسبوری اقدامـی نکرده است محکوم شد .

کنفرانس سیاست دولت‌پرتغال را در سرزمین های آفریقائـی بشدت محکوم کرد و از کلیـه کشورهای عضو سازمان ملـل متحد درخواست کـرده است که روابط خود را با این‌کشور قطع کنند .

کنفرانس همچنین کشورهای عضو اتحادیه آتلانتیک بویـژه فرانسه ، انگلیس ، آمریکـا و جمهوری فدرال آلمان غربی را بخاطر تحویل اسلحه به دولت نژاد پرست آفریقـای جنوبـی محکوم کرده است .

تعمیر تلفن

تلفن شما در اسرع وقت‌تعمیر و تحویل میگردد جاده قدیم شمیران جنب سینما ریولـی (مرندی)
تلفن ۷۶۵۲۵۲
آ ـ ۱۵۵۰۴

موزانیك ماشینی ناهید

معمول آخرین تکنیك سیاتکاری در ایران

خیابان پهلوی سه‌راه عباس آباد
۵۹۳ تلفن ۶۲۱۰۵۳ ـ ۹۲۱۰۵۳

دبیرستان دکتر هشترودی

برای کلاسهای تجدیدی وتقویتی دوره اول ودوم دبیرستان

که از دهم تیر ماه ۵۱ وکلاسهای ششم (ریاضی ـ طبیعی)

که از شانزدهم تیر ماه ۵۱ شروع می شود ثبت نام می نماید

ثبت نام همه روزه صبحها ۹ ـ ۱۲
ثبت نام همه روزه بعد از ظهر ها ۵ ـ ۹
مدارك لازم : دو قطعه عکس ۴ × ۶
آدرس : خیابان بحت‌جمشید میدان کاخ دبیرستان دکتر هشترودی
تلفن ۴۳۵۹۵ ـ ۴۳۵۷۹

استریو ژوزف

محل فروش انواع دستگاه های صوتی ، گرام آمپلی‌فایر، تیونر ضبط صوت، آهنگ روی نوار معمولی، کاست و کارتریج ـ آدرس خیابان شاه چهار راه شیخ هادی شماره ۴۳۱ تلفن ۶۶۳۰۵۹
آ ـ ۱۹۴۴۴

سرویس تلویزیون پارس

تعمیرات انواع تلویزیون اروپائی و آمریکائی
تلفن ۹۲۱۲۹۶
آ ـ ۱۹۴۴۲

تابستان امسال تمام اروپا را با خرید یکدستگاه سواری پژو بدون (تاکس) سیاحت کنید .

خواستید آنرا با خود بیاورید ویا طبق قرارداد فروش در فرانسه‌با پرداخت قیمت خوبی ازشما خریداری‌خواهند کرد . لطفا با تلفن شماره ۳۱۹۲۵۶ تماس بگیرید .

# ایران: خداحافظ جام جهانی کوچک!

## پرتغال ۳ـ۰ ازسد ایران گذشت

**درهوای سرد و آزار دهنده شهر «رسیف» پرتغال با نتیجه سه بر هیچ از سد تیم ایران گذشت.**

دور دوم مسابقات حذفی فوتبال جام جهانی کوچک، دیشب شروع شد. تیم فوتبال ایران(نماینده آسیا) در گروه ۲ در استادیوم «آرودائو» شهر رسیف مقابل تیم فوتبال پرتغال قرار گرفت. هوا سرد بود و تماشاگران بیشتر تیم پرتغال را تشویق میکردند.

### آرایش تیمها

نتیجه این بازی در پایان، ۰ ـ ۳ بسود تیم فوتبال پرتغال بود. تیم فوتبال ایران با این بازیکنان وارد زمین شد:

ناصر حجازی، آشتیانی، کاشانی، کارگر جم، مصطفی عرب، جواد قراب، پروین، کلانی و حاج قاسم.

و آرایش تیم فوتبال پرتغال چنین بود:

آرتورخوزه هنریک، لومبرتو، لارن ژراس، آدولفوتونی، پرز ژوراردو، اوزه‌بیو و دینیز

«اوزه‌بیو» و «دینیز» در نیمه اول موفق شدند دوگل بسود تیم خود وارد دروازه ایران کنند. «اومبرتو»زننده گل سوم پرتغال در نیمه دوم بود.

داور مسابقه «گیلر موولاسکوئز» از کلمبیاوخط نگهداران‌مسابقه «اوریلوآنگونس» ایتالیائی و «ساستین رومنینو»، برزیلی بودند.

### ایران ـ اکوادور

ایران که اکنون بخت اندکی برای راه یافتن به دوره بالا و صعود از گروه خود دارد، یک هفته‌استراحت خواهد داشت و چهارشنبه آینده (۳۱ خرداد) سومین نبرد خود را باردیگردر شهر«رسیف»رویاروی «اکوادور» انجام خواهد داد.

پیشه «گردمولر» گل زدن‌است! «بمب مولر» گفتی در مسابقه کاری ندارد بجز گل زدن! او در نبرد با بلژیک دو گل برای آلمان غربی زد و تیم ملی کشور خود را به فینال رساند.

## آلمان‌غربی ـشوروی

## دریک قدمی جام ملتهای اروپا

تیم های فوتبال آلمان غربی و شوروی بازی نهایی جام ملت های اروپاراانجام خواهند داد. تیم ملی فوتبال آلمان غربی دیشب تیم ملی فوتبال بلژیک را دربازی نیمه‌نهائی جام قهرمانی ملت های اروپا، در استادیوم «آنتورپ» ۱ـ۲ شکست داد. ۶۰ هزار تن شاهد هنرنمائی «گردمولر» یابعبارتی «بمب‌مولر» زننده‌دو گل آلمان غربی بودند! تنها گل تیم فوتبال بلژیک را «اودیلون‌پولئونیس»به‌ثمررساند.

### شوروی پیروز

مسابقه دوم که بین تیم های فوتبال شوروی و مجارستان در استادیوم«آندرلشت» انجام شد، تنها۳۵۰۰ نفر تماشاگر داشت!

سرانجام تیم فوتبال شوروی برنده جام ملتهای اروپا در سال ۱۹۶۰، با نتیجه ۰ ـ ۱ توانست تیم فوتبال مجارستان‌را شکست دهد. زننده تنها گل‌تیم فوتبال‌شوروی «آناتولی کونکف» بود. «روداکوف» دروازه‌بان شوروی، درین نبرد، ضربه پنالتی مجارستان را به بیرون فرستاد و خاطره سلف خود «یاشین» را زنده کرد.

### سرنوشت جام

آلمان غربی و شوروی روز یکشنبه‌آینده‌برای تعیین‌سرنوشت جام‌قهرمانی‌فوتبال ملتهای اروپا رویاروی‌هم قرار خواهندگرفت. (مشروح‌نبرد آلمان ـ بلژیک و شوروی ـ مجارستان را در شماره فردا ملاحظه خواهید فرمود.)

## تابلوی نتایج در دومین دور بازیهای جام جهانی کوچک

**پاراگوئه ۱ پرو ۰**
**پرتغال ۳ ایران ۰**
**یوگسلاوی ۱۰ ونزوئلا ۰**
**شیلی ۲ اکوادور ۱**

روزیکشنبه‌آینده (۲۸خرداد) شیلی با پرتغال و ایرلندجنوبی با اکوادور نبرد خواهند کرد.

### تابلوی نتایج

دردیگر مسابقات جام جهانی کوچک که دیشب برگزار شد، این نتایج بدست آمد:

در «کامپوگرانده» تیم فوتبال پاراگوئه ۰ ـ ۱ تیم فوتبال پرو راشکست داد. (گل دقیقه ۹۰)

مسابقه دوم این گروه در «گوریتیبا» بین تیم های‌فوتبال یوگسلاوی وونزوئلا انجام شد. تیم فوتبال یوگسلاوی با نتیجه غیر قابل پیش بینی ۰ ـ ۱۰ تیم‌فوتبال‌ونزوئلا را شکست‌داد.

«باژویک» زننده پنج گل در نیمه اول مسابقه بود.

شیلی نیز که از تیم های نیرومند و امید در گروه ایران است، بادشواری از سدحریف خود اکوادور گذشت و این تیم را دو بر یک مغلوب کرد. اکوادور قبلا از پرتغال سه بر هیچ شکست خورده بود.

## چندنکته مهم(۲) چرا ایران‌شکست‌خورد

هشتم ـ مربی ایران، ندانسته درگفتو گوی با خبرنگاران خارجی که مو را از ماست بیرون می‌کشند، کلامی را بر زبان می‌آوردکه بیشتر به‌شوخی می‌ماند: «قراب را مامور کنترل اوزه‌بیو کرده‌ام و بدینسان امیدوارم که ۵۰درصد از قدرت تیم پرتغال کاسته شود!»

ما جوادقراب را بازیگری براستی شایسته می‌دانیم ولی‌آیا او می‌تواند مهارکننده «پلنگ‌ـ سیاه» باشد، پلنگ سیاهی که نامدارترین، مدافعین نیز در مهار وکنترلش ناکام بوده‌اند؟ ازین گذشته، فرض کنیم که بازیگر جوان، پرتلاش وارزنده ما قراب در مهار پلنگ سیاه، سربلند بیرون آمد، در چنین صورتی آیا خنده‌دار نیست اگر بگوئیم که پرتغال ۵۰ درصد از قدرتش را از کف می‌دهد؟! البته «اوزه‌بیو» یک اعجوبه‌است ولی‌بیگمان ۵۰ درصد از قدرت فوتبال پرتغال نیست زیرا هر یک از بازیگران معمولی پرتغال (نمی‌گوئیم بازیگران ملی آن) قهرمانان کم‌نظیر واستادی هستندکه‌اختلافشان با«اوزه‌بیو» اندک نیست.

نهم ـ درنبزدبا ایرلندجنوبی، مصطفی عرب بازیگر شایسته وکاپیتان تیم ملی ایران، علیرغم خطایی که منجر به گل میشود، همچنان به مسابقه ادامه‌میدهد. مانمی‌خواهیم بردرخششها، فداکاریها و هنرنمائیهای گذشته این قهرمان قلم بطلان کشیم‌ولی ناگزیریم بگوئیم که در شرائط کنونی، گهگاه این بازیگر تنها نقطه ضعف خط دفاعی ماست. نام مصطفی عرب هرگزاز تاریخ فوتبال ایران محو نخواهد شد اما نباید چندان اسیر بعضی قراردادها باشیم. عرب‌میکوشد تا رکورد بازی در تیم ملی‌ایران را که به خودش تعلق دارد بشکند وآن‌رابه۷۰ بازی‌برساند. (عرب تاکنون ۵۱بار در تیم‌ملی ایران بازی کرده و ازین لحاظ رکورددار است.)

بپاس ۱۵سال فداکاری‌عرب، باید اورا درنیل به آرزویش ودست یافتن به رکورد ۷۰بار مسابقه برای تیم ملی، یاری داد ولی نه‌تابجایی که زیانی برای تیم ملی را بدنبال داشته باشد. عرب را می‌توان ۱۵ وحداکثر ۳۰ دقیقه آزمود و اگر توانست قدرتی هماهنگ بادیگر بازیگران از خودنشان دهد، اوراهمچنان نگاهداشت وگرنه به بیرون فرا خواند ومیدان‌رابرای جوانترها (جوانهای شایستهیی چون کارگرجم، اللهوردی وو ...)باز کرد. بدینسان هم عرب را می‌توان دررسیدن به آرزوی جالبش کمک داد وهم جلوی زیان تیم را گرفت.

دهم ـ تیم ملی ایران پس از حذف تصمیم به‌بازگشت فوری دارددر حالی‌که بدینترتیب‌هرگز به‌هدف حضور در جام جهانی کوچک نخواهیم رسید. هدف ما پیروزی نیست (یعنی نمیتواند باشد) بلکه تجربه اندوزی‌است. بنابراین باید دربرزیل ماند و تجربه اندوخت ولو همه آن مبلغی که برزیلیها در اختیار ما گذارده‌اند، خرج شود. (دو مسابقه در تهران جبران آن‌را خواهد کرد!).

گفتنی بسیار است که‌میماند برای فرصتی دیگر.

تلویزیون بلر جام جهان نما
مجهز به ماسک مخصوص که چشم‌ها را خسته نمیکند

کولر وستینگهاوس
باموتور پرقدرت وستینگهاوس امریکا
* بابدنه ضدزنگ
* بدون صدا
* کم مصرف باپوشال ضدکپک
* درپنج مدل مختلف
Westinghouse

مرواریدهای میکی موتو
نمایندگی انحصاری مرواریدهای (میکی موتو) ژاپن در ایران
شرکت سهامی گوهر
شماره ۱۰۸ خیابان تخت جمشید ـ جنب جواهری امیر
تلفنهای ۲ـ۸۲۵۹۸۰

امرسون ـ عالیترین یخچال
● بادیفراست اتوماتیک
● ضمانت طولانی
● سرویس مجانی
● لوازم یدکی مجانی
امرسون بخرید و یک عمر از تعمیر و دردسر آسوده باشید

ایران طیور
سازنده ماشین‌های جوجه کشی و لوازم مرغداری
تولیدکننده تخم‌مرغ جوجه کشی و جوجه نژاد تخمی
مرکز فروش تهران خیابان آیزنهاور ـ خیابان خوش شمالی تلفن ۹۷۴۳۸۹
نمایندگی ـ شاهرضا جنب میدان فردوسی تلفن ۸۳۴۶۰۹ تلگرافی «کاط»

کولرگازی توشیبا
درسه مدل مختلف

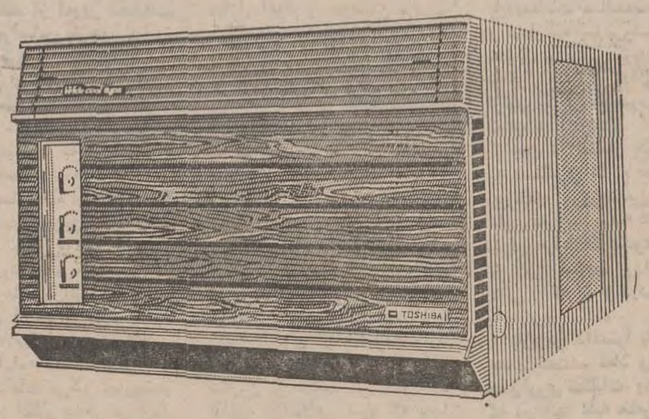

باقدرت ۱۲۰۰۰ ـ ۱۶۰۰۰ و ۲۳۰۰۰ بی تی یو
قابل استفاده باولتاژهای مختلف برق درسراسرکشور
توشیبا سازنده بیش از ۶۰۰۰ نوع لوازم الکتریکی والکترونیکی
Toshiba

آپادانا تورهای تابستانی رادرهتل های درجه یک باقیمت مناسب تقدیم میدارد

اروپا
۳۱روز: ۲۰ و۳۰ تیر ـ ۱۰ و۲۰ مرداد: هامبورک ۶ روز لندن ۸ روز، پاریس ۶ روز، بارسلون ۵ روز، رم، ناپل، کاپری، سورنتو ۶ روز. قیمت ۶۹۵۰ تومان
۳۳ روز: حرکت ۲۷ تیر ـ ۲۹ تیر ـ سوم شهریور
وین ـ هامبورک ـ آمستردام ـ لندن ـ پاریس ـ بارسلون ـ نیس ـ موناکو ـ مونت‌کارلو ـ رم ـ ناپل ـ سورنتو ـ کاپری ـ آتن ـ استانبول. قیمت ۷۳۵۰ تومان.
۳۵ روز: حرکت ۱۶ـ۲۳ تیر ـ ۶ـ۱۲ مرداد
رم ـ ناپل ـ کاپری ـ سورنتو ـ نیس ـ موناکو ـ مونت‌کارلو ـ بارسلون ـ پاریس ـ لندن ـ هامبورگ ـ ژنو ـ ونیز ـ آتن ـ استانبول. قیمت ۷۶۵۰ تومان
آپادانا جمعه‌ها باز است

آمریکا ۲۲ روز: حرکت ۸ تیر و ۱۰ مرداد:
نیویورک ـ بوفالو ـ آبشارنیاگارا ـ شیکاگو ـ سانفرانسیسکو ـ لوس‌آنجلس ـ هالیوود ـ لاس‌وگاس ـ واشنگتن ـ لندن قیمت ۹۴۵۰ تومان. باصبحانه ونهار در تمام مدت
توجه: قیمتهاشامل‌بلیط‌هواپیماهای جت، هتلهای‌درجه۱
صبحانه‌وناهاردر تمام‌مدت‌مسافرت
گردش ـ ورودیه‌ها وعوارض فرودگاهها «درمعیت‌راهنمای فارسی زبان می‌باشد».
تورهای اروپا۲۵خرداد ۲، ۸، ۹، ۱۰، ۲۹تیر تکمیل لطفا برای شرکت در جلسات معارفه که در هتل مارلیک تشکیل میگردد با آپادانا تماس بگیرید.
آپادانا خیابان شمیران چهارراه حقوقی ـ اول‌ایرج شماره۴ تلفنهای۷۶۵۲۰۳ـ۷۵۷۹۸۹ـ۷۵۴۸۳۰

دومین هفته نمایش در بهترین گروه سینمائی
کاپری ـ نیاگارا ـ اروپا ـ میامی ـ الوند ـ کیهان ـ ری ـ اسکار ـ فردوسی ـ مارلیک ـ ارانوس (وسیلورسیتی قلهک) وسیلوانا
همایون زری خوشکام ـ مرتضی عقیلی
بهرام وطن‌پرست ـ فخیم‌زاده ـ گرجی ـ آرزو و ذکریا هاشمی

تپلی
موزیک متن: اسفندیار منفردزاده ـ مدیر فیلمبرداری: ایرج صادقپور سناریست وکارگردان: محمدرضا میرلوحی محصول آس فیلم
همزمان با تهران در شهرستانها: ★ شیراز (پاسارگاد ـ کاپری) ★ مشهد (دیاموند ـ متروپل) ★ کرمانشاه (آتلانتیک) ★ اهواز (دنیا) ★ رشت (آسیا ـ سعدی) ★ قزوین (آریا)

پذیرائی رنگین کمان لبنان
ازشنبه شب در باغ باصفا باشام عالی وموزیک دلپذیر
تلفن رزرو ۸۲۲۲۹۵

کارتریج ۴۰ تومان
پخش صوت استریو باوسائل نصب
۷۵۰ تومان
ضبط با امتیاز
کاست ایرانی پرشده
۲۵ تومان
آهنگهای خارجی استریو
۲۰ تومان
پولانکا ـ شاهرضا جنب سینما پلازا تلفن ۴۱۹۴۴

هرجمعه ناهاردرساپرکلاب طاووس
غذای ایرانی برفرازبام شهرتهران
غذاهای لذیذایرانی درمحیطی عالی ودلپذیر:
غذاهای اصیل ایرانی که بوسیلهٔ آقای «نوربخش» تهیه شده
ازپلوهای متنوع تاکبابهای نرم و بی استخوان ودسرهای مطبوع نظیر: باقلوا ومیوه های تازه همراه با اردورهای متنوع اروپائی موسیقی لطیف ایرانی،
قلیان وچای، ضیافت روزجمعه شما را تکمیل میکند.
۳۵۰ ریال (اطفال ۲۰۰ ریال)
تلفنهای رزرو میز: ۶۲۱۷۷۷ و ۶۲۴۷۷۷ داخلی ۲۲۰ یا ۲۲۹
هواپیمائی ملی ایران «هما»

هتل آریا ـ شراتون
Arya-Sheraton Hotel, Tehran, Iran
A WORLDWIDE SERVICE OF ITT
تهران ـ خیابان پهلوی ـ خیابان بیژن

ازامشب درسینما
ادئون
متروگلدوین‌مایر تقدیم‌میکند
داستانی از عشق
فیلمی از: دیویدلین
سازنده آثاری چون پل رودخانه کوای
لارنس‌عربستان. دکتر ژیواگو

دختر رایان
رنگی ۷۰ میلیمتری باصدای استریو فونیک ۶ باندی

باشرکت: رابرت‌میچام
سارامایلز ـ جان‌میلز
کریستوفرجونز ـ تریورهاوارد

# خبرهای کوتاه

### نخست وزیر در نوشهر

آقای هویدا نخست وزیر امروز صبح با هواپیما برای یك استراحت دو روزه به نوشهر عزیمت کرد . وی بعد ازظهر فردا بتهران باز خواهد گشت .

### کنفرانس عالی قضائی

ساعت ۹ بامداد شنبه ۲۷ خردادماه جاری کنفرانس‌عالی قضائی کشور با حضور آقای هویدا نخست وزیر در سالن اجتماعات وزارت دادگستری گشایش می یابد .

این کنفرانس که به دعوت آقای صادق احمدی وزیر دادگستری تشکیل میشود ۵ روز ادامه خواهد داشت .

برای شرکت در این کنفرانس از وزیران کابینه ، قضات و کارشناسان علوم اجتماعی‌دعوت بعمل آمده است .

### امتحانات دانشگاه‌تهران

امتحانات‌دانشکده دامپزشکی دانشگاه تهران بپایان رسید و دانشجویان این دانشکده تعطیلات تابستانی‌خودرا آغاز کردند . سخنگوی دانشگاه تهران اعلام کرد که کلیه امتحانات دانشگاه طبق برنامه‌ای که از ابتدای سال تحصیلی باطلاع دانشجویان رسیده بود تا دهم تیر ماه بپایان میرسد .

امتحانات دانشکده فنی بین ۱۵ تا ۳۰ تیر ماه پایان خواهد یافت .

### دفاع از رساله دکترا

ساعت ۹ صبح روزیکشنبه آینده آقای حسن بابك از رساله دکترای‌خود تحت‌عنوان «تحول نثر در دوران اخیر» در دانشکده ادبیات دانشگاه تهران دفاع میکند .

این رساله زیر نظر آقای دکتر پرویز خانلری تهیه شده است .

ورود‌در جلسه‌دفاع ازرساله‌برای عموم آزاد است .

### باشگاههای تلویزیونی

بقرار اطلاع تابستان‌امسال در هر یك‌ازنواحی هیجده‌گانه آموزش و پرورش تهران دو باشگاه تلویزیونی جهت‌استفاده دانش آموزان تاسیس می ـ شود . این باشگاه ها بدون تعطیل از ۸ صبح تا ۱۲ ظهر زیر نظریك مسئول اداره‌خواهد شد .

### قدردانی هیئت فرهنگی شوروی

یك هیئت فرهنگی‌شوروی بمنظور قدردانی از اقدام مقامات فرهنگی ایران که‌سه باب از دبستان های یادبود جشنهای‌شاهنشاهی‌رادرهمدان بنام سه فضانورد شوروی کرده بودند ، وارد همدان شد. اعضای هیئت‌ضمن‌تشکر ازاین اقدام ، هدایائی به مسئولان فرهنگی‌همدان‌اهداء کردند.

### نمایندگان فدراسیون‌در تهران

نمایندگان فدراسیون بین‌المللی کارگران صنایع پتروشیمی کشورهای ایتالیا ، ترکیه‌و لبنان برای‌تبادل اطلاعات با سازمانهای کارگران صنعت نفت و پتروشیمی وارد ایران شدند . نمایندگان‌مزبور دیروز با مقامات وزارت کار ملاقات کردند.

### قرارداد با دانشکده کشاورزی

قراردادی بین سازمان ترویج کشاورزی ومنابع‌طبیعی دانشکده کشاورزی دانشگاه تهران بامضاء رسید . طبق این‌قرارداددانشکده‌کشاورزی امکانات آموزشی و کادر فنی لازم را برای برنامه های تعلیماتی و تحقیقاتی سازمان مزبور تامین خواهد کرد و مخصوصا اجرای‌قسمت‌مهمی از برنامه های آموزشی فنی سپاهیان ترویج و آبادانی بدانشکده کشاورزی محول می‌گردد .

### پیش‌بینی هوا

هوای کرانه‌های دریای مازندران نیمه ابری دربعضی ساعات ابری همراه بابارندگی هوای استانهای آذربایجان و شهرستانهای شمالی استان خراسان و شهرستانهای غربی ایران و دامنه‌های البرز کمی تا قسمتی ابری همراه بارگبار های پراکنده و رعد و برق در نواحی کوهستانی هوای سواحل دریای مازندران و جزایر تنب و ابوموسی صاف همراه با گردوغبار .

هوای تهران کمی ابری که در اوائل شب نیمه ابری همراه بارگبارپراکنده و یارعدو برق خواهد بود.

گرمترین نقطه در ۲۴ساعت گذشته آغاجاری با حداکثر۴۶ و حداقل ۲۴ درجه خنکترین نقطه شهرکرد با حداکثر ۲۹ و حداقل ۸ درجه بوده‌است . حداکثر درجه حرارت دیروز تهران۳۲ و حداقل ۲۰ درجه بوده است .

### آرام با چوئن‌لای ملاقات کرد

خبرگزاری چین جدید گزارش داد که چوئن‌لای نخست وزیر جمهوری خلق چین دیروز آقای عباس آرام سفیر شاهنشاه آریامهر را پذیرفت و مذاکرات صمیمانه و دوستانه‌ای با وی انجام داد . دراین‌ملاقات«هوسینگ» معاون وزارت خارجه چین نیز حضور داشت .

### در سفارت بلغارستان

امروز از ساعت ۷ تا ۹ بعداز ظهر ضیافتی در سفارت بلغارستان بافتخار رئیس‌دانشگاه صوفیه و هیئت پارلمانی بلغارستان ترتیب داده شده . در این‌ضیافت مراسم‌خداحافظی هیئت نیز معمول میگردد زیرا هیئت مزبور فرداتهران رابسوی بلغارستان ترك خواهد کرد.

دیشب از طرف آقای دکتر کاظمزاده وزیر علوم ضیافتی به شام در هتل هیلتون بافتخار هیئت پارلمانی و فرهنگی بلغارستان برپا شده بود که آقای‌ریاضی رئیس مجلس شورای‌ملی و جمعی از رجال و شخصیت‌های دانشگاهی و سناتورهادراین‌ضیافت‌شرکت داشتند .

در سرمیز شام نطقهای دوستانه‌ای میان وزیر علوم و رئیس هیئت مبادله شد ورئیس دانشگاه صوفیه از مسافرتی که هیئت پارلمانی در دو روزاخیر به شیراز واصفهان نموده بود خاطرات جالب خود را بیان داشت.

### بازدید شهردار تهران از جنوب شهر

امروز دکتر غلامرضا نیکپی شهردار پایتخت باتفاق چندتن از معاونین و مدیران کل و شهرداران مناطق از فعالیتهای عمرانی جنوب شهر بازدیدبعمل آورد و برای تسریع برنامه‌ها دستوراتی صادر کرد.

### انتخاب ۳ دختر سپاهی

۳ نفر از دختران سپاهی دانش مامور خدمت‌درروستای «استریز» در نواحی بخش همایون شهر بسمت کدخدا، رئیس انجمن و عضو علی‌البدل انتخاب شدند .

این سه نفر که زینت عدیلی بسمت کدخدا، میمنت رحیمیان رئیس انجمن ، فاطمه کشتی آراست بسمت عضو علی‌البدل، می باشند در گفتگو بخبرنگار اطلاعات گفتند در نظر دارند برنامه های عمرانی وسیعی با همکاری وخودیاری مردم‌انجام دهند .

### موسیقیدان آلمانی در ایران

هنرمند معروف‌آلمانی «کارل هاینز اشتاکهاوزن» که ازجمله موسیقیدانان بزرگ معاصردنیا است به اتفاق موریس فلوره امشب وارد تهران میگردد .

«اشتکهاوزن» که بدعوت سازمان جشن هنر چند برنامه در ششمین جشن هنر اجرا میکند برای تهیه مقدمات‌برنامه های هنری خود فردا عازم شیرازوتخت‌جمشیدخواهدشد.

### درمانگاه جدید برای کشاورزان

چهلمین درمانگاه سازمان بیمه های اجتماعی روستائیان در قریه احمد سرگوراب از توابع فومن در استان گیلان کار خودرا آغاز نمود.

سخنگوی وزارت تعاون و امور روستاها اعلام داشت که: علاوه بر کشاورزان عضو شرکت های تعاونی روستائی و شرکت های سهامی زراعی اطراف درمانگاه های‌سازمان سایر روستانشینان نیز می‌توانند باپرداخت مبلغی ناچیز از خدمات این درمانگاه استفاده کنند و با افتتاح درمانگاه مزبور تاکنون ۹۱۳۲۱ نفر از روستائیان از مزایای بیمه درمانی استفاده مینمایند.

### مذاکرات نمایندگان‌شرکت ملی‌نفت

آقایان انتخابی و روحانی نمایندگان شرکت ملی نفت ایران که اکنون در آتن‌بسر میبرند باتفاق آقای جوادکوثر سفیر ایران ، با «تنیکالا ماکرزوس» معاون‌نخست‌وزیر یونان در مسائل اقتصادی ، ملاقات کردند .

کسب اطلاع شده که در جریان این مذاکرات‌نمایندگان شرکت نفت ایران علاقه خود را به ایجاد یک پالایشگاه در یونان و فروش نفت به یونان ابراز داشته‌اند.

### ساختمان ۲۰۰ واحد مسکونی‌برای فرهنگیان

صبح امروز در کرمان‌اولین کلنگ احداث ۲۰۰ واحد مسکونی دوتا پنج اتاقی که بوسیله سازمان مسکن برای فرهنگیان عضو شرکت تعاونی آموزش‌و پرورش کرمان‌ساخته میشود بزمین زده شد.

در مراسم آغاز فعالیت ساختمان استاندار کرمان و مدیر عامل سازمان مسکن و گروهی از مقامات محلی‌شرکت داشتند .

# کمیسیون مخصوص قیمت گذاری اراضی ومستغلات خیابان آیزنهاور

### قیمت ساختمانها و اراضی داخل‌طرح‌جدید هنوزمشخص نشده است

برای ارزیابی بناها واراضی محصور و قسمتی‌از پیادمروهای خیابان آیزنهاور کمیسیون مخصوصی درشهرداری پایتخت تشکیل میشود .

بدنبال انتشار خبر تعریض خیابان آیزنهاوراز میدان‌شهیاد تا چهارراه نواب در روزنامه اطلاعات ،امروز یک مقام‌مطلع در شهرداری تهران اعلام کرد:

هنوز قیمت ساختمان ها و اراضی داخل طرح جاده جدید قسمتی از خیابان آیزنهاور مشخص نشده است ، زیرا در طرح‌مذکورچندین‌واحدساختمانی «مسکونی ، مغازه ، تعمیرگاه» و مقادیری زمین بایر ،محصور، باغ و پیاده‌رو وجود دارد که باید دقیقا قیمت گذاری شود .

همین مقام افزود :

برخی از مالکین حاشیه دو طرف خیابان آیزنهاور کهظرف سال ها یا ماه های گذشته تقاضای پروانه ساختمان کرده بودند ، برابر ضوابطی که پیش‌بینی شده بود ، چند متر ساختمان خودراعقب تر احداث کرده‌اند.

درصورتی که آن مقدارزمینی که اکنون جزء پیاده‌رو میباشد و یا با نرده تفکیك شده است در سند مالکیت‌آنهاثبت میباشد.

بطور کلی اینها مسایلی است‌که در قیمت گذاری مستغلات و اراضی داخل طرح خیابان آیزنهاور باید درنظر گرفته‌شود. وبزودی‌کمیسیونی برای‌رسیدگی به این کار تشکیل خواهد شد.

### خط مخصوص

خبرنگارما در گزارش خود اضافه کرده است : در طرح جاده سریع‌السیر آیزنهاورپیش بینی‌شده است‌تایك خط داخل باند مخصوص حرکت سریع وسائط نقلیه ، اختصاص به اتوبوسها وآمبولانس‌و اتومبیل های‌پلیس‌و آتش نشانی داشته باشد .

# ۳هزار نفرغایب‌درامتحانات ششم متوسطه

**این سه هزار نفر داوطلب متفرقه هستند**

بیش از ۳هزار نفر از ۷هزار داوطلبان شرکت در امتحانات‌ششم متوسطه نهائی که قرار بود در امتحانات شرکت کنند در جلسات امتحانی‌حاضرنشدند .بقرار اطلاع عدم حضور این عده بخاطر این بوده است که آمادگی کافی برای شرکت در امتحانات‌را نداشته‌اندو بهمین علت امتحانات خود را به شهریور ماه موکول کردند .

خبرنگار مادر گزارش خوداضافه میکند که امتحانات نهائی ششم ادبی وطبیعی پایان‌یافت وامتحانات رشته ریاضی نیز بعد از ظهر روز شنبه ۲۷ خرداد (پس‌فردا) باتمام خواهد رسید.

### محروم شدند

امتحانات نهائی ششم متوسطه‌در کمال نظم و آرامش انجام شد و برخلاف سالهای گذشته بدون هیچگونه مشکل و نگرانی برگزار گردید. مسئولینو مجریان‌امتحانات کنترل و مراقبت شدیدی در طول انجام امتحانات معمول داشتند در تعداد زیادی از حوزه‌ها روسای هیات ممتحنه شیها را نیز درحوزه ها میگذراندند.

در طول انجام امتحانات به علت مراقبت زیاد مسئولین و مراقبین امتحانات ، شرکت کنندگانی که مقررات و آئین‌نامه‌های امتحانی را رعایت نکرده بودند یک دوره از امتحانات محروم شدند.

## نحوه واگذاری سهام کارخانجات دولتی مورد بحث قرار گرفت

مقارن ظهر امروز جلسه‌ای دردفتر وزیر اقتصاد با حضور وزارع‌آبادانی و مسکن، کشاورزی،تعاون و امور روستاها وآموزش‌وپرورش مدیر کل بانک ملی، مدیر عامل بانک اعتبارات صنعتی، مدیر عامل‌شرکت ملی‌پتروشیمی، معاون‌وزارت‌آب و برق، مدیر عامل شرکت سهامی کارخانجات ایرانی، رئیس‌سازمان مرکزی شرکتها ، مدیرعامل سازمان گسترش و نوسازی‌صنایع و مدیر عامل شرکت‌سهامی معادن‌مس سرچشمه‌شرکت‌داشتند.

دراین‌جلسه پیرامون نحوه‌واگذاری‌و عرضه سهام کارخانجات دولتی‌بحث و تبادل‌نظر شد. عکس بالاجلسه مزبور را نشان میدهد.

# شایعه خرابکاری درهواپیمای ژاپنی

توکیو ـ «شیزوآساداء» رئیس شرکت هواپیمائی ژاپن امروز گفت تحقیقات ما نشان میدهدکه انفجار در هواپیمای ژاپنی‌براثر خرابکاری روی نداده است . وی گفت از هنگامی که واقعه فرودگاه تل‌آویوروی‌داد اقدامات امنیتی شدید بعمل می آید تا مانع سوار شدن تروریست ها به هواپیما شود . با اینحال گزارش هائی منتشر میشود که براساس آنها سقوط هواپیمای ژاپنی‌براثر خرابکاری تروریست های ژاپنی‌صورت گرفته است . ظرف یک هفته گذشته مقامات هواپیمائی کشور های مختلف بارها‌اخطارکرده‌اندکه تروریست های ژاپن ، آلمان و فلسطین قصد ربودن هواپیماها وانفجار آنها را دارند .

# یك امریکائی به ۲سال حبس‌محکوم شد

تایباد : از اتومبیل یك تبعه آمریکا بنام «آرتورویلیام» مقدار۱۲کیلو ۴۰۸ گرم‌حشیش بدست آمد .

متهم باپرونده بدادسرای‌تایباد اعزام‌شدو بدو سال حبس و پرداخت ۶ میلیون ۳۲۰ هزار ریال جریمه محکوم شد .

پاسخ مدیر عامل شرکت واحد به سناتور صالح :

# دستگاه ضد دود اتوبوسها گم نشده‌است!

### این دستگاهها چون موتر نبود ، آنها را باز کردیم‌و در انبار گذاشتیم

امروز مدیرعامل شرکت‌واحد اتوبوسرانی اعلام کرد : علیرغم ادعای سناتور صالح ، از تعداد دستگاه های «تورکتاپر» مخصوص جلوگیری از دود اتوبوس های شرکت واحد کم نشده است .

در جلسه اخیر مجلس سنا ، سناتور دکترصالح پیرامون‌وضع شرکت واحداتوبوسرانی صحبت کرد و گفت :

«چرا با دستگاهی که وجود دارد (تورکتاپر) و مخصوص جلوگیری ازدوداتوبوس‌هااست، عیب اتوبوس های کازوئیلی را رفع‌نمیکند.

شرکت ملی نفت یک میلیون‌و دویست هزار تومان پول داد و هزار دستگاه «تورکتاپر» خریداری کرد و حالا اگر بخواهیم آن دستگاه ها را پیدا کنیم ، معلوم نیست، کجاست!.»

امروز آقای مهندس ارداقی مدیرعامل‌شرکت‌واحداتوبوسرانی در پاسخ به سناتور دکترصالح اظهار داشت :

قبلا در کمیسیون مجلس‌سنا، توضیحات لازم‌به سناتور محترم داده شده بود و برای ایشان روشن کردیم که دستگاه های مذکور مفقود نشده است ، متاسفانه ایشان مجددا موضوع دستگاه های مذکور رادر جلسه اخیر مجلس‌سنامطرح کرده‌اند. دراین زمینه باز اعلام میشودکه دستگاه های«تورکتاپر» که‌برای جلوگیری از دود روی اتوبوس های شرکت واحد نصب شده بود، چون موثر واقع نشد ، از روی اتوبوس ها باز شد و هم‌اکنون در انبار شرکت واحد موجود است .

توضیحات سخنگوی شهربانی کل درباره نحوه دستگیری اکرام منافزاده

# منافزاده باندمحافظ تشکیل داده بود

بازپرس شعبه ۱۵ دادسرای تهران که‌دیروز اکرام منافزاده را به اتهام ۱۴ میلیون ریال‌صدور چک بی‌محل و کلاهبرداری به زندان افکند از امروز تحقیقات خود را براساس بازجوئی‌دیروز او دنبال کرد .

سخنگوی شهربانی کل کشور درباره چگونگی‌دستگیری‌منافزاده که از ۳ سال قبل تحت تعقیب بود اطلاعیه‌ای به این شرح منتشر ساخت :

«اکرام منافزاده از سال۱۳۴۸ تحت تعقیب بازپرس شعبه ۱۵ دادسرای تهران بوده و به علت تشکیل پرونده‌های متعدد و عدم دسترسی باو، مراتب دستگیری وی بانهام کلاهبرداری به اداره آگاهی اعلام، واز آن تاریخ‌تعقیب همچنان ادامه داشت، ولی با وجود اقدامات پی‌گیر چون‌متهم خود را از انظار مخفی می‌کرد، ومرتب محل سکونت خویش را تغییر می‌داد و با تشکیل باند محافظ که نگین‌وار حفاظتش میکردند، مدتها متواری بود .

اخیرا چون دامنه کلاهبرداری او وسعت پیدا نموده وروز بروز برتعداد شکایت پرونده افزوده می‌شد ضمن یک سلسله‌اقدامات دامنه‌دار مسلم‌گردید متهم‌دارای چندین دستگاه‌اتومبیل ومخفیگاه میباشد و هرزمان قصد عبور از مسیری را مینماید، ایادی و جیره‌خوارانش اماکن و محل‌های مسیر معینه را کاملا بررسی و بهمین طریق‌مدتها مامورین‌موفق بدستگیریش نمیشدند.

چندی پیش بازپرس شعبه ۱۵ دادسرای تهران طی شرحی از اداره آگاهی (کلانتری۴)خواستار دستگیری متهم گردید با بررسی نقاط مسکونی و تحت‌نظرگرفتن منازل اقوام و خویشان نزدیک اووکسب اطلاعات بیشتروم‌راجعه به رامشهرواقع‌در۲۲ کیلومتری جاده کرج- قزوین چون توفیقی در دستگیری‌وی حاصل‌نمینماید اقدامات لازم‌غیر محسوس‌بمنظور دستگیری متهم مذکور بانحاء مختلف‌انجام وبالاخره‌این‌اقدامات به نتیجه رسید و باکمک گرفتن از مامورین حاضر و کشیک‌شعب بمحل اختفاء مشارالیه مراجعه و پس از بررسی کامل ومراقبت وتحقیقات غیر محسوس‌مخفیگاه موقت او مشخص گردید، لذا با دسته دیگری از مامورین وارد منزل شده صاحب‌خانه بانو آذر شارون از شناسائی منافزاده اظهار بی‌اطلاعی نمود که بعدا معلوم میشود خواهر متهم می باشد .

در بازرسی اولیه دلائل و مدارک کافی از قبیل تسویم بغلی- کیف دستی با اسناد مربوطه و سیگار برگ که‌درحال سوختن بوده مشاهده میگردد و مسلم‌میشود که‌متهم‌دراین‌مکان میزیسته است پس از بررسی و بازرسی اطاقها «در» هال‌مشرف بحیاط قفل و صاحبخانه بیان میدارد کلید را گم کرده است و با ایجاد این صحنه می‌خواسته مامورین را اغفال کند در این حین افسرانیکه در خارج از منزل مراقب اوضاع بوده‌اند اطلاع میدهند که درخت حیاط جنب منزل موردبحث بشدت‌تکان میخورد، پس ازورود بخانه‌مزبور بانو نصرت روشن ضمیرسراسیمه و با حالت وحشت بیان داشت شخص ناشناسی خودرا بحیاط منزل ما پرتاب و فعلا در اطاق خود را پنهان کرده است. در نتیجه متهم دستگیروهمانشب حاضر میشود مبلغ چهارمیلیون بدهی خود را به دکتر شریفی فی‌المجلس بپردازد و مامورین او را آزاد نمایند بوی تذکر داده میشود اقدام باینعمل از اختیارات بازپرس است و حتما بایدبمقامات صالحه‌معرفی گردد و مشارالیه با پرونده متشکله تحویل بازپرسی مربوطه‌گشته و با قرار قانونی زندانی و باین ترتیب یکی‌از کلاهبرداران بنام تسلیم عدالت شد» .

**پس از انتشار خبر مربوط به دستگیری اکرام منافزاده در روزنامه، امروزچندین نفربه‌آقای علوی بازپرس شعبه ۱۵دادسرای تهران مراجعه‌کردندوعلیه‌منافزاده به طرح شکایت پرداختندوچک هائی راکه از او دردست‌داشتند به بازپرس دادند .**

**بازپرس دادسرا به شاکیان جدید گفت:- فعلا وی مشغول جمع‌آوری شکایات، ودلایلی‌است که در آنها علیه منافزاده وجود دارد .**

اکرام منافزاده

در جلسه علنی امروز مجلس شورای ملی :

# لایحه تأمین اعتبارات مسکن‌وخانه سازی ، تقدیم مجلس شد

**مجلس شورای ملی امروزجلسه علنی داشت . این جلسه‌ساعت ۹ بامداد بریاست‌آقای مهندس‌عبداله ریاضی تشکیل گردید .**

● صمد نامور (نماینده‌بوشهر) و دکترامیرحسین زهرائی(نماینده دشت گرگان) در سخنان پیش از دستور خود با اشاره به‌سالروز اعلام تشکیل لژیون خدمتگزاران بشر خدمات اقتصادی‌این لژیون‌را تشریح کردند .

● عبداله جوانشیر ( نماینده تهران) و محمد حسین عباس میرزائی (نماینده تهران) راجع به کنفرانس بین‌المللی کار صحبت کردند .

جوانشیر گفت توصیه های شاهنشاه آریامهردر این کنفرانس جهانی باتحسین و استقبال‌عمومی اعضای کنفرانس روبرو شد زیرا شاهنشاه بعنوان یک متفکر دنیای شرق در قلب‌تمدن‌غرب که برتراند راسل‌ها را بدنیا عرضه داشته‌اند سخنانی گفتند و راه حل هائی ارزنده ارائه فرمودند که از هر جهت برای ملت ایران غرورانگیز است .

● محمد حسین عباس میرزائی نیز یادآور موفقیت‌هیات نمایندگی ایران در کنفرانس بین‌المللی کار و ریاست وزیر کار ایران براین کنفرانس گردید .

● یکساعت‌پس از تشکیل‌جلسه علنی ، اعضای هیات پارلمانی بلغارستان که بدعوت رئیس‌مجلس شورای ملی بایران آمده‌اند دراز مخصوص تالار جلسه علنی‌حضور یافتند و رئیس مجلس شورای‌ملی از حضور آنان‌دراین جلسه ابراز مسرت کرد .

● وزیر آبادانی و مسکن‌لوایح تامین اعتبارات‌مسکن‌و خانه‌سازی، تاسیس شورایعالی شهر سازی و معماری را تقدیم کرد .

● شش لایحه دولت در جلسه امروز مورد بررسی قرار گرفت و تصویب شد .

# از شنبه ، تهران گرم می‌شود

### دریا، فردا آرام خواهد بود

هواشناسی امروز اعلام داشت : دگرگونی هوای تهران‌در چند روز گذشته بواسطه وجود توده‌ای از هوای سردناپایدارکه برروی‌آسمان تهران قرار گرفته بود ، بسردی گرائید اما این پایداری تا فردا از بین خواهد رفت واز روز شنبه آینده ، درجه حرارت هوای‌تهران روزی یک درجه بالا خواهدرفت. علت بالا رفتن درجه هوا نیزتغییر مسیر هوا از جنوب غربی ایران به شمال شرقی است .

در مورد هوای کرانه‌های دریای خزر ، هواشناسی گفت : امشب هوای شمال بارندگی و همراه با باد شدید ودریاتوفانی خواهد بود ولی از بعدازظهرفردا هوای دریای شمال آرام خواهد شد.

# مارها ، ۳ نفر را کشتند

«بستان» خوزستان ـ براثر گرمای شدید مار ها در بستان ازلانه ها بیرون آمدند و سطح جاده بستان ـ سوسنگر رامار ها پوشانده‌اند .

دو کشاورزکه‌در حوالی این جاده مشغول کار بودند دچار مارگزیدگی شدند که یکی از آنان‌بنام‌رشید ۲۵ ساله‌درگذشت.

همچنین ٤ کشاورز در دهکده «شورفه» ۷کیلومتری هویزه پس‌از انجام کار خود ناهار صرف کردندکه‌دو نفر از آنان باسامی جاسم و حسین کشته شدند،دونفردیگر در بیمارستان رضا پهلوی سوسنگر بستری هستند .

مار ها غذای کشاورزان را آلوده‌به سم کرده بودند و این عده‌پس‌از خوردن غذای آلوده به سم فوت شدند .

برای ایجاد مرکز رفاه در جنوب شهر تهران :

# شهرداری یك قطعه زمین ٤ میلیون تومانی خرید

بعد از ظهر امروز شهرداری پایتخت یک چک چهار میلیون تومانی به مالک قطعه زمینی که بمنظور ایجادمرکز رفاه درجنوب شهر خریداری‌شده‌است ،پرداخت میکند .

خبرنگارروزنامه اطلاعات‌گزارش میدهد : شهرداری پایتخت در محلات جنوبی شهر ، هفت مرکز رفاه ایجاد خواهد کرد که‌تاکنون فقط ساختمان یک واحد آن(در خیابان شهباز) آغاز شده است .

(چمن) چند استخر شنا ـ زمین های والیبال و بسکتبال ـ سینما در فضای باز ـ کتابخانه کودک و خانه جوانان است که اعتبار اجرای آن حدود ۲ میلیون ریال تخمین زده میشود .

این قطعه‌زمین معروف به«دهکده منیریه» است که در خیابان‌قزوین قرار دارد . مساحت زمین حدود ۱۷ هزار متر مربع است که شهرداری پایتخت طرح ایجاد مرکز رفاه را در آن پیاده‌میکند. این طرح شامل‌ایجاد زمین‌فوتبال

# دیوار راه آهن به عقب برده می‌شود

به پیشنهاد شهرداری پایتخت و موافقت راه‌آهن دولتی ایران ، دیوار قسمتی ازمحوطه راه‌آهن ـ ۲۲ متر به عقب برده خواهد شد.

برای ادامه خیابان ٤۵ متری فرح‌آباد (خزانه) تا خیابان‌سپهبد رزم‌آرا باید قسمتی از مسیر جاده مذکور تعریض شود . بدینجهت شهردار تهران در مذاکراتی که با مدیر کل راه‌آهن‌دولتی بعمل‌آورد، توافق شد تا دیوار کنونی‌محوطه راه‌آهن در منطقه فرح آباد و میدان کشتارگاه حدود ۲۲ متر به عقب برده شود .

بدین ترتیب ۸۰ در صد طرح تعریض خیابان مذکور که بگود های جنوب شهر متصل میشود انجام‌خواهد پذیرفت .

# سیل درحومه تایباد

تایباد : صبح امروز سیل مهیبی‌درقراعحسینی، چزقان ، سیل داغ و نوبهار غلامان از توابع تایبادجاری شد و هفتاد درصد از محصولات کشاورزی دراین قراء از بین رفت .

سیل بدنبال رعدو برق‌شدید ونزول‌تگرك در این قراء جاری شد و چوپانی بنام اکبرامدی براثرصاعقه‌زدگی درگذشت .

# حادثه راه ذوب‌آهن‌اصفهان

رسیدگی به‌علت بروز حادثه جاده ذوب آهن اصفهان ادامه دارد و حال‌چندتن ازمجروحین حادثه نیز که در بیمارستان بستری شده بودند روبه‌بهبود میروند .

این حادثه دیروز در کیلو متر ٤۰ جاده اصفهان ـ ذوب آهن رویداد و طی آن ده نفر کشته و مجروح شدند .

عکس مینی‌بوس را پس از برخوردبا اتوبوس نشان‌میدهد.

گزارش مشروح مسابقه ایران با پرتغال

# امید تیم فوتبال ایران درجام‌جهانی کوچك، نقش برآب‌شد

### اوزه‌بیو علیرغم کنترل‌توسط قراب ، یك گل زد !

تیم فوتبال پرتغال در دور حذفی مسابقات فوتبال جام جهانی‌کوچک (جام استقلال برزیل) تیم فوتبال ایران ، (نماینده‌آسیا) را در استادیوم «آرودائو» شهررسیف در حضور ۱۱۵۹۲ تن ۳-۰ شکست داد و با این نتیجه امید ایران در جام جهانی کوچک مبدل به یاس شد .

### گزارش مسابقه

بازی دو تیم در نیمه اول‌متعادل بود. «خوزه هنریک» دروازه‌بان تیم فوتبال پرتغال و «ناصرحجازی» دروازه‌بان تیم فوتبال ایران بارها از سقوط حتمی دروازه‌های خود جلوگیری کردند.

بازی تا دقیقه۱۳ آرام پیش‌میرفت در این زمان «اوزه‌بیو» پلنگ سیاه بادربیلی درخشان توپ را از سد مدافعان ایرانی ردکرد و ازمحوطه پنالتی آنرا باشوتی سهمگین به گوشه چپ بالای دروازه ایران چسباند.

### خطای حجازی

بعد از این گل . در دقیقه ۳۰ یک اشتباه کوچک ناصر حجازی باعث شد که برای دومین بار دروازه تیم فوتبال ایران فروریزد. در این لحظه‌توپ به‌دست حجازی خورد ولی او نتوانست مهارش کند و «دنیز» بازیکن پرتغالی‌آنرا بدرون دروازه فرستاد.

نیمه اول‌بازی باپیروزی تیم‌فوتبال پرتغال پایان یافت در نیمه دوم بازی ، تیم فوتبال پرتغال «آرتور جرج» یکی از ستارگان خود را بجای «جوردائو» وارد بازی کرد ودر اواسط همین نیمه«دنیز»نیزبا «جیم‌گراسیا» تعویض شد.

### کنترل اوزه‌بیو

تیم فوتبال ایران نیز در اواسط این نیمه مجید حلوائی و مهدی مناجاتی را بجای جواد قراب و حاج قاسم بخدمت گرفت.

قراب که مامور مهار «اوزه‌بیو» شده بود ، بسختی در این تعقیب توانست حریف خود را کنترل کند و «پلنگ سیاه» باوجود مراقبت شدید از ناحیه قراب ، تقریبا آزادانه عمل میکرد .

تسلط تیم فوتبال پرتغال درنیمه دوم بازی کاملا مشهود بود وبنظر میرسید کهبازیکنان‌آن انرژی خود رابرای مسابقات آینده ذخیره می‌کنند.

در دقیقه ۷۲ تیم فوتبال پرتغال صاحب یک کرنر از گوشه راست زمین شد.

«نه‌نه» این توپ را به روی‌دروازه ایران شلیک کرد و یک مدافع ایرانی و «اومبرتو» با یک دیگر به‌هوا برخاستند ولی ضربه سر «اومبرتو» توپ را در گوشه راست دروازه ایران قرار داد.

(«اوزه‌بیو» و«اومبرتو» در دوبازی خود هرکدام جمعا ٤ گل زده‌اند.)

تیم فوتبال پرتغال بعد از این پیروزی در مکان اول گروه ۲قرار گرفت .

### برق رفت

تیم فوتبال پاراگوئه نیز در گروه سوم مقام اول را تاکنون داراست. درهمین گروه‌تیم فوتبال یوگسلاوی با پیروزی ۳-۰ خود برتیم‌ونزوئلا همه اذهان را متوجه خود کرده است.

در گروه ۲ بازی بین تیم فوتبال شیلی و اکوادور بعلت رفتن برق و خاموشی مدتی به تاخیر افتاد.

ستاره درخشان بازی‌های دیشب «باژویک» سنتر فورووارد تیم‌فوتبال یوگسلاوی بود که با ۵ ضربه‌سر ۴گل از ۱۰گل تیم خودرا به‌دروازه تیم ونزوئلا زد.

# وحشت درآنسوی ابرها

هفته گذشته اقدامات سارقین هواپیماهای مسافربری حوادث خونین ودردناکی را بوجود آورد که دیگر خبرهارا تحت‌الشعاع قرارداد چریکهای عرب وافراطیون دست‌چپی آلمان تهدید کردند که پنج هواپیمای مسافری را خواهند دزدید . طبق این نقشه قراربود که یک هواپیمای مسافری سوئیسی درراه پرواز به خاورمیانه ربوده شود . چریکهای افراطی تهدید کرده بودند که اگر دولت اسرائیل از آزادی تروریست ژاپنی تنها تروریستی که در حمله تروریستها به فرودگاه تل اویوجان سالم بدر برد خودداری کند به ربودن هواپیماهای مسافری دست میزنند . تهدید چریکها موجی از اضطراب را در دنیا بخصوص بین خلبانان هواپیماهای مسافربری بوجود آورد بطوریکه سندیکای خلبانان هواپیماهای مسافری اخطار کرد که اگر این گونه اقدامات سارقین‌هوائی ادامه یابد از پرواز به بسیاری از کشورها که درمعرض‌خطر حمله هواپیمادزدها هستند خودداری خواهد کرد .

از پنجشنبه گذشته هنوز جهان از اضطراب تهدید چریکها نیاسوده بود که یک هواپیمای چکسلواکی درآسمان طی یک ماجرای خونین ربوده شد . این هواپیما به آلمان غربی برده شد ربایندە این هواپیما خلبان اصلی را هدف گلوله قرارداد ودر حالیکه خون خلبان تمام کابین هدایت هواپیما را پرکرده بود وشیشه های دیدەبانی را پوشانده‌بود خلبان مجروح وکمک او ناچار میشوند با تهدید سلاح‌ربایندە هواپیمارا بطرف آلمان غربی هدایت کنند .

دراین حادثه تاسف‌آور خلبان اصلی ساعتی بعد از مجروح شدن درگذشت .

ربودن هواپیمای چکسلواکی موجب ترس و نگرانی‌شدید شرکتهای هوائی ومقامات امنیتی فرودگاهها شد واضطراب ووحشتی را که بعداز حمله تروریستهای ژاپنی جهان را فرا گرفته بود تشدید کرد وفصل تازه‌ای برتاریخ‌خونین هواپیما دزدی افزود .

مقاله‌ای که درزیر میخوانید عوامل و چگونگی‌سرقتهای هواپیمائی را از اول تابامروز توجیه کرده است و تصویری کامل از این‌دزدی خاص عصر ما که حوادث تاسف‌بارخونینی را آفریده است . مجسم نموده است .

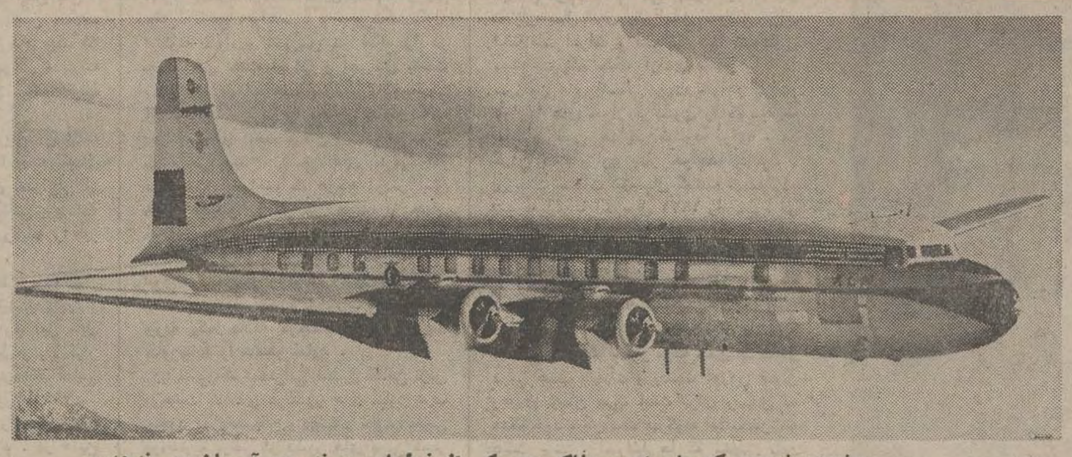

هفته‌ای نیست که ماجرای دردناکی در یکی از غولهای پرنده در آسمان‌روی ندهد .

نوشته :
پرویز پرتو

## ژاپونیها

وحشت واضطراب بی سابقه‌ای سرتاسر جهان را فرا گرفته‌است. بیم از تکرارحادثه خونینی که توسط چند تروریست از جان گذشته ژاپونی که طی یک خودکشی دستجمعی انبوه‌مسافرین را در فرودگاه تل‌آویو بمسلسل بستند و موجب مرگ بیست و شش نفر ومجروح‌شدن عده زیادی شدند ،،وضع معمولی فرودگاههای جهان را از غرب تا شرق بحرانی کرده و تغییرداده است . تهدیدهای مداوم وبی‌دریی تروریستها نیز هرچند روزیکبار این آتش اضطرابی را که بر افروخته شده است دامن میزند. آنچه در فرودگاه تل‌آویو اتفاق افتاد در حقیقت انتقامجوئی از حمله سربازان اسرائیلی به چریکهای فلسطینی بود وچگونگی عمل نشان داد که در لحظه حمله هیچکس درامان نبود و تروریستها فقط بقصد کشتن به این فرودگاه آمده بودند وآنچه میخواستند خون بود حال خون هرکسی که میخواهد باشد ، خون زن مسافر یا کودک که برای چند دقیقه ناچار شده است درفرودگاه توقف کند ویا خون مردیی‌خبر از همه‌جائی که‌درراه یک سفر تفریحی یاتجارتی‌است. وامااینک باید دید ماجرای هواپیمادزدی که در هفته های اخیر دنیا رادروحشت واضطراب فروبرد چگونه آغاز شد .

اولین هواپیمای مسافربری در نیم اوت ۱۹۶۳ توسط یک فرانسوی بنام «شال کاردن» ربوده شد . شارل کاردن با اضطراب بسیار بدون اینکه امیدی به توفیق خود داشته باشد ، باسلاح کمری خلبان یک هواپیمای آمریکائی را تهدید کرد و هواپیمای مزبور را با ۲۹ مسافر به کوبا برد. مقامات امنیتی کوبا ، نه تنها شارل‌کاردن را مجازات نکردند بلکه اقدام شارل‌کاردن یک عمل قهرمانانه توجیه شد و همین موجب شد که در ۲۸ نوامبر همان سال شش نفر از کوماندوهای و نزوئلائی یک هواپیمای دیگر آمریکائی را بربایند و آنرا به کوبا ببرند.

دیری نگذشت که هواپیمادزدی همانند یک بیماری مسری در جهان توسعه یافت ، به طوریکه سالی نبود که چند هواپیما دزدیده نشود و به کشور های آمریکای جنوبی بخصوص کوبا برده نشود . در سال ۱۹۶۸ هواپیما دزدی از نظرتعدادنسبت به سالهای پیش باوج خودرسید و۱۷هواپیمای‌مسافربری آسمان های آمریکا خلیج مکزیک کارائیب ربوده‌شدند‌اگردرآغاز دزدیدن هواپیما های آمریکائی یک تهدید سیاسی و یا عوامل اقتصادی داشت دیری نگذشت که‌هواپیما دزدی بصورت‌راهی برای مبارزات سیاسی و زهر چشم گرفتن کشور هائی که دارای تضاد های سیاسی با یکدیگر بودند و بحرانهای منطقه‌ای آنها را فرا گرفته‌بود درآمدوتشویق دولتها ازهواپیما دزدها عامل موثری درافزایش تعداد آنها شد .

## مبارزات سیاسی

در همین بین « باصطلاح » مبارزات سیاسی عده زیادی از مسافرین بی گناه که درهواپیما ها بودند براثر حوادث متعدد سرقت هواپیما جان سپردند و یا مجروح شدند اضطراب و بیم ازربوده شدن‌هواپیما موجب شد که عده زیادی از مردمی که با هواپیمامسافرت میکردند دیگر وسایل را برگزینند .

در سال ۱۳۴۸ بود که‌جنجال بزرگی براثر ربوده شدن یک هواپیمای آمریکائی با ۱۱۶ نفر مسافر توسط چریکهای عرب بوجود آمد این هواپیما که متعلق به خطوط هوائی‌«تی. دبلیو . آ » آمریکا بود و در «مسیررم‌تل‌آویو» پرواز میکرد در آسمان ایتالیا ربوده شد و در سوریه فرود آورده شد دولت آمریکا بلافاصله برای نجات هواپیما و مسافرین‌اقدام کرد ابتدا یادداشتی به دولت سوریه ارسال داشت آزادی فوری هواپیما را خواستار شد ولی دولت سوریه از قبول‌این خواسته سرباز زد و مسافرین هواپیما را زندانی کرد آمریکا یادداشت شدید اللحنی علیه سوریه انتشار داد سوریه بعد از چند روز مسافرین هواپیما را آزاد کرد ولی چندین نفر اسرائیلی را همچنان نگهداشت و این جنجال باوج خودرسید. هنوز جهان از خواندن خبر ـ های مربوط به ربودن این هواپیما فارغ نشده بود که چندین هواپیمای دیگر در اروپا و آمریکا ربوده شدند و این امر بعد از مدتی کوتاه چنان توسعه یافت که در طی هیجده ماه یعنی سالهای ۱۳۴۸ تا ۱۳۴۹ هیجده هواپیما متعلق به شرکتهای هواپیمائی غرب‌در آسمان دزدیده شدند . در ۳۰ تیر ماه ۱۳۴۸ در مدتی کمتر از پنج ساعت چریکهای عرب چهارهواپیمای آمریکائی‌سوئیسی اسرائیلی را با حدود ۷۰۰ مسافر ربودند و به فرودگاه های قاهره واردن بردند و حتی یکی از هواپیما ها را در قاهره منفجر کردند . هیجان هواپیما دزدی‌جهان‌را فراگرفت و شرکتهای هواپیمائی تهدید کردند که اگر هواپیما دزدی ادامه یابد و کشور ها در فرودگاهها برای امنیت‌هواپیما ها و جان مسافرین‌و جلوگیری از ورودمسافرین مشکوک‌اقدامی نکنند ، از پرواز به بسیاری‌از نقاط جهان خودداری خواهند کرد. این خواسته مورداستقبال بسیاری از کشور ها قرار گرفت و چندی بعد مراقبت شدیدی در اکثر فرودگاه ـ ها برای‌جلوگیری‌ازسوار شدن اشخاص مظنون به هواپیما های مسافری بعمل آمد ولی این مراقبتها کافی نبود و تا زمانی که هواپیما دزدی جنبه سیاسی و مبارزه چریکی داشت امکان اینکه امنیت کامل در فرودگاه ها بوجود آورند یا از ربودن هواپیما ها بطور قطع جلوگیری شود وجود نداشت ، ولی وضع نیز از این بدتر شد موج‌آدم دزدی که به پیروی از دزدی «آیشمنی »افسر نازی توسط اسرائیلیها پس از چندین‌سال آمریکای جنوبی ، را فراگرفته بود با هواپیما دزدی درآمیخته و تروریستهاو چریکهای‌افراطی هر دو جناح سرخ و سفیدعرب و اسرائیلیو کوبائی ونزوئلائی برای دزدیدن انسانها دست به ربودن هواپیما ها میزدند و به تدریج این طرز مبارزه چنان توسعه یافت که روزی نیست خبر یک آدم دزدی و یا یک هواپیما دزدی در مطبوعات دیده نشودیکی‌ازآدم دزدیهای‌معروف همراه‌باهواپیمادزدی‌ربودن‌چومبه نخست‌وزیر سابق کنگو متهم بقتل آزادیخواه وناسیونالیست معروف آفریقایی «لومومبا» بود که در فرودگاه الجزایر‌ربوده شدباین‌ترتیب دیگر راهی برای جلوگیری ازاقدام‌سارقین هواپیماوجود نداشت حمایت کشور ها از عده‌ای از سارقین وتشویق آنهاوضع بحرانی پیش آورد که هیچ هواپیما و یا انسان معروف وشخصیت‌سیاسی را امنیت نبود چندی نگذشت که‌سارقین حرفه‌ای که فقط از ربودن هواپیماقصداخاذی‌داشتند نیزبه‌این جمع افزوده شدند

## فرودگاه تل‌آویو

تروریست‌های‌ژاپونی که‌حادثه خونین فرودگاه تل‌آویو را آفریدند در سال پیش . یک هواپیمای ژاپونی را به کره شمالی بردندسلاح این عده که از نه نفر تشکیل می‌شدندفقط شمشیرو قمه بود اقدام این‌عده در آغاز توسطنهضت‌های‌افراطی ژاپن بمنزله‌یک اقدام قهرمانی تلقی شدو در مدتی کمتر از بیست‌و چهارساعت نام این نه تروریست ژاپونی در دنیاوژاپن برسرزبان ها افتادو همین‌عده بودند که بنابراظهارات مقامات پلیس اسرائیلی و ژاپونی‌پس از تماس با رهبران چریکهای فلسطینی طرح حمله به‌فرودگاه تل‌آویو را ریختند به این که اظهارات مقامات پلیس ژاپن و برای اولین‌بار در اواخرسال ۴۸یک سرباز سابق‌آمریکائی که‌درویتنام خدمت کرده‌بود هواپیمائی را فقط برای تفریح ورفتن به‌رم از نیویورک ربودو چترباز حرفه‌ای هواپیما هائی رابودندوپس ازاخذبولهای‌کلان از مقامات فرودگاهی وشرکت های هواپیمائی باپولها با چتر نجات از هواپیما هابه بیرون جهیدند .

یااسرائیل واقعیت داردو یاخیر بحثی نمی کنم آنچه مورد توجه است تهدید های بعدی‌اسرائیل وچریک هایس ازحمله‌تروریست های ژاپونی به فرودگاه‌تل‌آویو است‌چه‌اگر این‌روش تهدیدو ایجادترس به‌نابودی تاسیسات و یافرودگاه های یکدیگر از طرف این کشور ها ادامه یابد بیم آن میرود که باز نظایر حادثه فرودگاه تل‌آویو تکرار شود.

معلوم نیست که چرا این کشور هائی که‌بار ها طعم خشونت راچشیده‌اند و نتایج تهدیدوارعاب را دیده‌اند بازاز هیچ کوششی برای تهدید یکدیگروپیروی از خشونت بیم گوناهی نمی‌کنند‌اسرائیل که مردم آن اغلب در زیرسلطه رژیم نازی عرق ریخته و رنج برده‌اند چراخود حالاچنین‌روش هایی رامحکوم نمی‌کند اعراب که هنوز بارفشار رنجهای یک جنگ بی‌فرجام یک جنگ خونین رابردوش میکشند چرا راه‌خود را تغییر نمیدهند آیا این ها نتیجه‌ای از سکوت قدرتهای بزرگ نیست ؟که باوجودحساسیت شدیدی که نسبت به‌بعضی‌نقاط که دارای منافع اقتصادی و سیاسی‌ونظامی در آن هستند چنین بی‌تفاوت نشسته و اجازه میدهند که‌اینطور بحران یک منطقه باوج‌برسدریشه بدواند عمیق‌وسنگین و خفه کننده‌شود که‌انتقامجوئی تنهاراه مبارزه شناخته شود ، و دامن‌زدن‌آتش کینه‌تعصب‌بعنوان راه‌حل‌بحران شناخته‌شود . مسئولیت چنین حوادثی بدوش قدرتهای بزرگ و آنها که برآتش دشمنی ها هیزم می‌نهند و خواهان دوام بحران ها هستند تاسیل اسلحه رابه‌بازار هائی اینگونه سرازیر کنندنیست ؟چهره های پشت آتش مسلسلهای چریکهای ژاپونی وآدم دزد های‌آمریکای لاتین وآفرینندگان حوادثی چون‌حادثه فرودگاه تل‌آویو را با همه‌پرده پوشی . . . با همه احتیاط بخوبی بوضوح می‌توان دیدوشناخت.

این‌چهره ها، هر چندزشت ولی‌آشناهستند ومعلوم نیست دیگر چقدر بایدانتظار کشید؟ آیاهنگام آن‌نیست که جنگ ها، بحرانها ، تضاد ها پایان پذیرد ؟آیا آنها صدای باین بلندی . . . باین رسائی صدای مردم جهان را نمیشوند که می گویندبس‌است . . .بس‌است؟

## تاریخچه هواپیما دزدی

اردیبهشت ۴۷ـبرای اولین بار یک هواپیمای آمریکائی به‌کوبابرده شد .

تیر۴۷ـ یک هواپیمای‌اسرائیل از آسمان ایتالیاتوسط چریکهای عرب به الجزایر برده شد .

شهریور۴۷ـ چریکهای عرب یک هواپیمای‌مسافری با۱۱۶مسافر را به‌دمشق ربودند تا پایان شهریور ۴۷ . بطورمجموع۷۳هواپیما در نقاط مختلف‌ربوده شد .

مهر ۴۸ـ یک هواپیمای ترک با ۵۷ مسافرازاستانبول به‌صوفیه‌ربوده شد.

آبان ۴۸ـ یک سرجوخه‌فراری ارتش آمریکا یک جت‌بوئینگ۷۰۷ را از کالیفرنیا به رم برد .

آذر ۴۸ـ یک هواپیمای‌شرکت‌هواپیمائی برزیل با ۸۱مسافر از آسمان لندن‌ربوده شدو به هاوائی برده‌شد.

دیماه ۴۸ـ یک جوان فرانسوی یک‌هواپیمای‌آمریکائی رابه‌بیروت‌برد.

فروردین ۴۹ـ یک هواپیمای ژاپونی با ۱۴۱ مسافر به‌کره شمالی برده شد .

خرداد ماه ۴۹ـ اولین هواپیمای ایران از نوع بوئینگ‌که با ۹۱ مسافر از تهران به‌کویت میرفت به بغداد ربوده شد.

تیرماه ۴۹ـیک هواپیمای بوئینگ عربستان سعودی با۱۸۴مسافر به سوریه برده شد.

۳۰تیر ۴۹ چریکهای فلسطینی‌در مدت کمتر از۵ ساعت چهارهواپیمای آمریکائی را ربودند.

۲۷مهر ماه ۵۰ یک هواپیمای روسی به ترکیه‌برده شد.

آبان ۵۰سومین هواپیمای‌ایرانی‌از نوع داکوتا به بغدادبرده شد .

وبعد از این‌حوادث‌تابامروز ، کمتر روزی گذشته است که‌خبر ربودن یک هواپیما رانخوانیم .راستی راجه کسانی در ایجاد چنین‌حوادثی گناهکار هستند ؟ وچگونه می‌توان ازوقوع آنهاجلوگیری کرد.

آغاز هفته دوم نمایش‌درسینما

شهرفرنگ

اولین سینمای ممتاز ٤ ستاره ایران
* * * *

در زندگی هرکس یک «تابستان ٤٢» وجود دارد . . .

فیلمی بکارگردانی : رابرت مولیگان

تابستان۴۲
رنگی

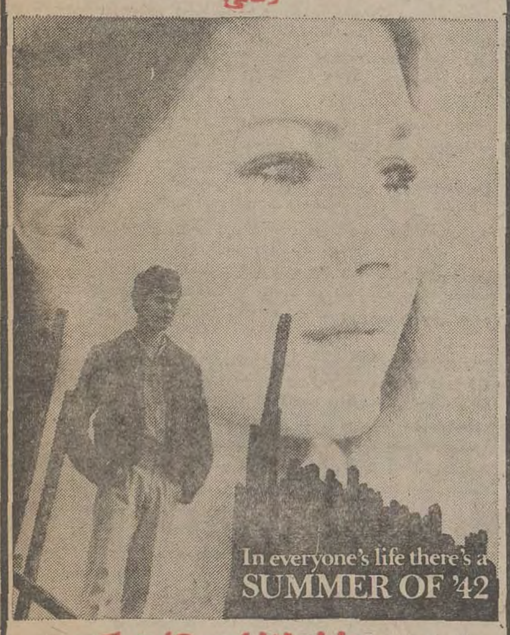


باشرکت : جنیفر اونیل ـ کاری گریمز
جری‌هاوزر ـ اولیورکانت
میشل‌لوگران برنده‌جایزه اسکار بهترین موزیک متن برای این فیلم
محصول برادران وارنر ـ پخش ازمتروگلدوین مایر

گیشه سینما همه روزه برای رزرو بلیط آماده است
سئانسها۱۱ر۱۵ صبح۳ـ ۵ر۱۵ـ ۷ر۳۰ـ۹ر۴۵ بعدازظهر
تماشای این‌فیلم‌برای اشخاص کمتر از۱۸سال ممنوع است

آمریکو شاهین

اتومبیلهای
آریاو شاهین
مظهر استحکام ـ
قدرت و زیبائی است

ساکوپ

برنامه آینده

سینما امپایر

خازن
از پریدن فیوز جلوگیری می کند و بطور معجزآسا آمپر مصرفی برق را کاهش میدهد

## سرمقاله

## شاهنشاه در کاخ ملل

کاخ ملل متحد در ژنو، دیروز ناظربرگزاری یکی‌از شورانگیزترین اجتماعات بین‌المللی بود که طی آن شاهنشاه ایران خطابه تاریخی خود را بمناسبت تشکیل پنجاه و هفتمین اجلاسیه کنفرانس جهانی کار ایراد فرمودند .

همچنانکه مسبوق شده‌اید شاهنشاه ایران پس از آنکه در فرودگاه ژنو بشایستگی مورد استقبال قرار گرفتند با آئین خاصی به کاخ ملل تشریف‌فرما شدند و در اجلاسیه ویژه کنفرانس ، مدیرکل دفتر بین المللی کار بعنوان مقدمه و اظهار خیر مقدم ، در معرفی شخصیت شاهنشاه و پیشرفتهایی که در سایه رهبری معظمله نصیب ایران شده است ، بیاناتی ایراد کرد . وی گفت : «شاهنشاه‌آریامهر طی سی‌سال سلطنت خود ، انقلاب تمریخشی را در ایران رهبری کرده‌اند که حماسه‌ایست در دفتر زندگانی اجتماعی معاصر و همین قاطعیت و پیروزی دراجرای طرحهای عظیم سبب شده است که رهنمودهای شاهنشاه درباره ثبات سیاسی ، رشد اقتصادی وعدالت اجتماعی از ارزشهای درخشان و اعتبار خاص برخوردار باشد و همه مصلحین و اندیشمندان جهان‌را به‌آموختن روش‌های توصیه‌شده ایشان راغب سازد». آقای «جینکس» مدیر کل دفتر بین‌المللی کار که از شخصیت‌های ممتاز و برجسته زمان ما بشمار می‌آید بعد از ایراد این سخنان ، اشتیاق کنفرانس را برای شنیدن بیانات شاهنشاه و «نظریات خردمندانه آن اعلیحضرت که از تجربه رسالت ایشان برای کشورشان مایه میگیرد » اعلام داشت .

خطابه‌یی که متعاقب این مقدمات ، از طرف شاهنشاه ایران در اجلاسیه ویژه کنفرانس بین‌المللی کار ایراد شد ، صرفنظر از شیوائی و رسائی آن ، از نظر اشتمال بر بسیاری از معضلات و مسائل اساسی بشر عصر حاضر و تشریح بی‌اعتدالیهایی که روابط انسانی را علیرغم پیشرفت حیرت‌آور تکنولوژی و دانش و معرفت نوع بشر دچار اختلال میسازد ، حائز کمال اهمیت است . شاهنشاه در کنفرانس بین‌المللی کار، بعنوان نماینده عالیقدر کشوری‌بیان مطلب فرمودند که نه فقط امروز ، در زمینه وصول به مراحل مهمی از پیشرفت و توسعه و «یافتن راه نجات» درخششی عالمگیر دارد ، بلکه وارث یکی از شریفترین میراث‌های فرهنگی و مدنی است : «براساس مندرجات الواح تخت‌جمشید ، تشکیلات کارگری هخامنشی از نظر تقسیم کارمزد کارگران ، مقررات مربوط به کارگران خارجی، تساوی مزد زنان و مردان کارگر و غیره با قوانین مترقی امروز جهان بسیار نزدیک بوده است . ازهمین‌الواح معلوم میشود که اولا برخلاف سنن رایج دوران کهن در ایران بیگاری و کار اجباری وجود نداشته و برای هر کاری برحسب اصول و مقررات روشن و منظم مزد پرداخت میشده است . ثانیا میزان اجرت براساس نوع و ارزش کار تعیین میشده بطوری که گاه مزد یک زن متخصص سه یا چهار برابر مزد یک کارگر ساده مرد بوده است ....» شاهنشاه پس از تشریح این موارد یادآور میشوند : «تکیه زیادی بر این سابقه کار در سنن باستانی ایران بیشتر بخاطر نشان‌دادن این حقیقت است که تمدنها و فرهنگهای اصیل در هر دوره‌یی از تاریخ و در هر نقطه‌یی از جهان همواره با ارزش‌های واقعی ـ کار ـ آشنا بوده‌اند و این رسالتی است که از نسل‌های گذشته بدست‌ما مردم جامعه امروز بشری سپرده شده است تا در شرایط و امکانات استثنائی جهان کنونی آنرا بصورتی شایسته‌تر ایفا کنیم ».

شاهنشاه ، آنگاه به طرح رسالتی میپردازند که ایران امروز ـ پس از غلبه بر مشکلات مملکتی و گشودن راه تمدن بزرگ ـ خود را نسبت به ایفای آن در قبال جامعه بشری متعهد میداند : «به‌اعتقاد ما تجربه‌یی که ما در پهنه حیات ملی خود بدست آورده‌ایم تاحدودی وسیع میتواند در عرصه زندگی بین‌المللی مورد بهره‌گیری قرارگیرد. همچنان که سپاهیان دانش ، ترویج و آبادانی و نظایر آن در داخل مرزهای ملی ما علم و فن زندگی نوین را از مناطق آباد به مناطق کم‌توسعه و عقب‌مانده انتقال میدهند ». شاهنشاه ایران ، این‌دعوت بشردوستانه را که از احساس یک رهبر موفق و نامور در قبال‌مسائل عصر خویش متاثر است قبلا هم عنوان فرموده‌اند : «ایران که راه نجات خود را یافته و در راه نیل به تمدن بزرگ گامهای بلندبرداشته است حاضر است تجربیات خود را با کشورهای درحال رشد درمیان بگذارد تا ازین طریق نقش خود را بنحو مفیدی ایفاکرده باشد». این سخنان ، یکبار دیگر نظریه اصولی شاهنشاه را بخاطر می‌آورد که در مراسم «دانشگاه هاروارد» عنوان فرموده و طی آن اهمیت بهره‌گیری از تجربیات و تجهیز امکانات ملی را در راه مبارزه با ابتلائات و دشواری‌های بین‌المللی یادآور شده بودند .

این بحث را در شماره آینده دنبال خواهیم کرد .

## تفسیر سیاسی

## ابراز یک حقیقت در یک کنفرانس جهانی

پرفسور « پل‌الریخ » یکی از سه زیست شناس بزرگ دنیا که در کنفرانس جهانی وابسته بسازمان ملل متفق برای محیط زیست شرکت نموده اظهار عقیده کرده است که رشد جمعیت باید به صفر برسد تا بشر بتواند بزندگی خود بارفاه و آسایش ادامه دهد . ولی مخالفان این دانشمند بزرگ زیست شناسی که اگرهم طرازاونباشند مسلما دست کمی ازلحاظ دانش و تجربه دررشته های تخصصی خود از اوندارند ،جواب‌میدهند که «کنترل جمعیت درجهان سوم بدان جهت است که دول‌باختربیش ازپیش میخواهند از منابع سایر کشور های درحال توسعه استفاده کنند ، زیرا آنها فقط بفکر منافع جمعیت خودشان هستند ومیدانند که با افزایش جمعیت درجهان سوم سهم کشورهای پیشرفته از منابع این کشورها بدلیل مصرف داخلی کاهش خواهد یافت ، کنترل جمعیت باید درغرب انجام شود ودر جهان سوم سطح زندگی مردم را باید بالابرد واینکار خودبخود به کنترل جمعیت کمک خواهد کرد » .

مطالعه این حقایق که ضمن اخبار مربوط به کنفرانس محیط زیست مخابره شده نخستین خبری است که پرتوامیدی درقلبهای صاحبنظران وانسان دوستان واقعی می‌تابد .

درچند سال اخیر گروهی از زیست شناسان و کارشناسان امور غذائی داد وفریاد برآورده‌اند که ای‌امان وای فغان دنیا در آینده نزدیک دچار قحطی وفقر ومرگ سیاه می شود وبزرگترین و یگانه‌علت کمبود مواد غذائی را نیز « ازدیاد جمعیت » میدانند.

آقایان میگویند کثرت جمعیت درشبه قاره هند و آسیای‌جنوب‌شرقی موجب اینهمه قحطی ومرگ انسانها میشود در صورتیکه نمونه مخالف این نظریه درهمان منطقه آسیا سالها است که دربرابر چشمان مردم جهان خود نمائی می کند .

« چین » که هرسال میلیونهانفر را بعلت قحطی بدست مرگ میسپرد ، اکنون با اصلاحات اجتماعی وجلوگیری از نفوذ و رسوخ استثمارگران و سودپرستان نه تنها از قحط و گرسنگی نجات یافته بلکه به همسایگان خود نیز از لحاظ خوراک و پوشاک کمک‌میرساند.

بس‌این ازدیاد جمعیت نیست که در بعضی محیط هازیست‌را مشکل کرده است بلکه حرص و طمع استعمار است که نمی گذارد گروههای صالح و فعال ومتهور بمیدان بیایند و دست بیک سلسله اقدامات اساسی برای ریشه‌کن‌کردن فقر و گرسنگی بزنند .

این یک حقیقت است که دنیای م نعتی نمی خواهد سطح زندگی مردم کشور های صاحب منابع طبیعی بالا برود و پیوسته با انواع حیله‌ها و با حمایت از عوامل سود پرست وجاه‌طلب خود در این مناطق و یا ایجاد شورشهای مصنوعی و تحریکات زیرپرده وروی پرده میکوشد صاحبان گنج های خداداد را گرسنه و برهنه روی گنجینه‌ها بنشانند وخود همچون ماران خوش‌خط و خال حافظ گنج‌باشند . و برای سرکوبی مردم بیدارجهان سوم و فروش‌قرضهای ساخته کارخانجات بزرگ داروسازی بنام بشردوستی و نجات انسانها از گرسنگی مسئله ازدیاد جمعیت دنیا را پیش‌میکشند .

اگر به آمار افراد خانواده‌های کشور های صنعتی بزرگ توجه شود و نوع غذائی که درخانواده های این کشورها مصرف میشود یانوع‌غذای‌صاحبان‌معادن طلا ومس ونفت و غیره مقایسه گردد و بجای ریختن اشگ تمساح همین مقدار غذای روزانه که در کشور های صنعتی بزرگ مصرف میشود بطور مساوی بین جمعیت موجودجهان تقسیم گردد آنوقت خواهید دید که هیچکس درهندوستان و پاکستان ومالزی وهندوچین وکنگووانیوبی وسیلان وغیره وغیره ازگرسنگی نخواهد مرد .

اما وقتی کشور هائی در جهان هستند که میلیونهاتن موادغذائی زائد پخته وخام خود را بدریا می‌ریزند و آنقدر وسائل‌راحت و خوشی برای خود تامین کرده‌اند که نه تنها فرزندان آنها روزی شش بار غذا میخورند بلکه باانواع سبزی‌ها ومیوه‌ها وقرص‌های ویتامین میکوشند آنها راهرروز فربه‌تر سازند ولی درمقابل درآن سوی جهان درکنار معادن طلا و نفت و مس وسرب وذغال‌سنگ واورانیوم‌فرزندان صاحبان آنها باید علف بیابان بخورند وپدرانشان از بام تاشام دردو هزار متری زمین جان بکنند وبناگاه نیز درهمانجا دفن شوند تا « یان‌اسمیت»های نژادپرست وعامل سوداگران خونخوار بین‌المللی در سرمیز شام کهنه‌ترین کنیاک‌های زمان نایلئون را بنوشند . بمردم جهان حق بدهید که از این‌کنفرانسهای فارج‌وارمایوس و نومید باشند . مگر آنکه درفکر ایجاد یک کنفرانس بزرگ « عدالت اجتماعی جهانی » باشید و باتبعیض وبی عدالتی جهان مبارزه کنید نه آبستنی وزایندگی .

**حسین رامتین**

# ابرهای تیره برآسمان خاورمیانه

از سرویس خبرگزاری فرانسه

ترجمه : علی بهارلو

برای نخستین بار پس از آتش بس ۸ اوت۱۹۷۰نبرد هوائی‌شدیدی کمبین جنگنده های میراژ اسرائیل و هواپیما های میگ ۲۱ نیروی هوائی مصر برفراز دریای مدیترانه روی داد آرامش جبهه های جنگ اعراب واسرائیل را بهم زد .

این پیکار هوائی‌که در جریان آن بگفته سخنگویان نظامی‌چهار هواپیما (دوهواپیمای مصری میگ ۲۱ ودوهواپیمای اسرائیلی از نوع میراژ) سرنگون شدند هنگامی روی‌داده که باردیگر افق سیاست خاورمیانه را ابر های تیره‌ای فرا گرفته است .

تهدیداسرائیل پس ازحادثه کشتار فرودگاه «لود»بمحمله‌انتقامی بلبنان،نطق‌شدیداللحن پرزیدنت انورالسادات در باره غیر قابل اجتناب بودن جنگ با اسرائیل و بالا تراز همه سخنرانی پرهیاهوی سرهنگ قذافی رئیس تندخوی وپرهیجان شورای انقلاب لیبی بخوبی‌وخامت اوضاع را در منطقه عربی خاورمیانه نمایان میسازد . در همین شرایط است که «کورت والدهایم» اعلام میدارد ماموریت گونارياربنگ‌بابن‌بست‌کامل روبرو شده است .

درماجرای پیکار هوائی روز سه‌شنبه اسرائیل ومصر یکدیگر را به تجاوزونقض مقررات آتش بس متهم کرده‌اند .سخنگویان نظامی مصر ضمن تایید تجاوز هواپیماهای اسرائیل‌تهدید کرده‌اند که‌این اقدام اسرائیلی ها را تلافی خواهند کرد . بی‌شک تکرار اینگونه حوادث آتش‌بس دو ساله را در جبهه های جنگ اعراب و اسرائیل بشدت بخطر خواهد انداخت اسرائیلی‌هاکه بعضی از کشورهای عربی را مسئول حادثه «لد» میدانند برای انتقام گرفتن از اعراب دنبال بهانه می‌گردند . کشور های «ترقیخواه» عرب نیز میخواهند که هرچه زودتر آتش **جنگ جدیدی را در این منطقه از جهان شعله‌ور سازند . آنها میگویند که مصر با دریافت‌سلاحهای مدرن جنگی اکنون میتواند نیروهای اسرائیل را از سرزمین های‌اشغالی براند . در این محیط پرآشوب ممکن است جرقه یک حادثه کوچک انبار باروت خاورمیانه را منفجر سازد .**

در حالی که سخنرانی آتشین قذافی ترس ووحشت شدیدی درکشور های مبارز عرب بوجود آورده‌هیجان و جنب و جوش‌عظیمی درمصر و برخی از کشور های عربی که‌در انتظار فرا رسیدن ساعت انتقام روزشماری می‌کنند ، برپا کرده است .

پس از سخنرانی قذافی بمناسبت دومین سالگرد تخلیه پایگاه های لیبی از سربازان امریکائی صدهانفراز داوطلبان‌جوان‌مصری در قاهره به سفارت لیبی مراجعه کرده برای شرکت در جنگ آزادی بخش ملی ، نام‌نویسی کرده‌اند . قذافی تهدید کرد که اگر تاپایان سال‌جاری یکرامحل سیاسی برای اختلافات اعراب و اسرائیل پیدا نشودلیبی مسئولیت یک جنگ آزادی بخش را در سرزمین های اشغالی بعهده خواهد گرفتو هواپیما های میراژ فرانسوی را که بوسیله خلبانان لیبی هدایت میشود برای نابود کردن «متجاوزان» بکار خواهد انداخت . پرزیدنت سادات نیز سال گذشته تهدیدکرده بود که اگر تا آخرسال ۱۹۷۱ راه حلی‌برای مشکل خاورمیانه پیدا نشود جنگ علیه اسرائیل رااز سر خواهد گرفت اما بطوری که دیدیم رئیس جمهوری مصر در پایان ماه دسامبر ۱۹۷۱ ظاهرا بعلت حوادث شبه قاره هند به جنگ جدیدی علیه اسرائیل‌دست نزد.اما قذافی‌که پس‌از مرگ جمال‌عبدالناصر درپی کسب شهرت و بدست آوردن عنوان رهبری جهان عرب است برای رسیدن به هدف خود ممکن‌است بهرگونه اقدام‌خطرناک دست بزند . اسرائیلی‌ها که بخوبی باین مسئله توجه دارند ممکن است برای درهم شکستن نقشه های لیبی بمانند سال ۱۹۶۷ باعراب پیشی گرفته و قبل از آنکه اعراب فرصت پیدا کنند به نقاط ضعف جبهه کشور های عربی در شرق و غرب ضربت بزنند .

### سران آفریقا

رهبران کشور های آفریقائی در کنفرانس رباط بسیاری از مسائل جهان و مسائل داخلی افریقا را موردبحث قرار داده‌اند محکوم‌کردن سیاست اسرائیل و افزایش کمکیه نهضت های استقلال طلبی در آن دسته از مناطق افریقا که‌هنوزتحت تسلطاستعمار قرار دارداز مهمترین تصمیمات رهبران‌افریقااست .عکس در پایان‌جلسه‌دیروز کنفرانس‌سران افریقا برداشته شده وبومدین(سمت راست ) رهبر الجزایر را هنگام گفتگو با برزیدنت «مارتین‌نگوآبی» رئیس جمهوری کنگو (نفر وسط) نشان می دهد .

عکس رادیوئی اطلاعات

از سرویس خبرگزاری سیاسی روزنامه اطلاعات

## تحولات بزرگ در ویتنام

# ویتنام: سفر پادگورنی وکی‌سینجر

کی‌سینجر

پادگورنی

سفر پادگورنی رئیسه شورایعالی اتحاد شوروی به ویتنام‌شمالی‌و سفر کی‌سینجر مشاور عالی نیکسون به پکن بار دیگر مسئله ویتنام وروابط آمریکا را با دو کشور بزرگ کمونیست در راس اخبارجهان قرارداد .

پادگورنی به هانوی رفت تا اولا ـ به رهبران ویتنام‌شمالی اطمینان بدهد که سفرنیکسون به مسکو هیچگونه تاثیری در حمایت شوروی از ویتنام شمالی نداشته است

**علاوه بر این بسیاری از ناظران سیاسی معتقدند که سفر پادگورنی به هانوی گام بلندی است که‌برای حل‌بحران ویتنام برداشته میشود . ظاهرا برای شروع مذاکرات صلح و سازش بین طرفهای ذینفع در ویتنام شرایط مناسبی بوجود آمده است و پادگورنی قصد دارد با بهره برداری از این شرایط تلاش تازه‌ای را برای پایان دادن بجنگ آغاز کند .**

سفر کی‌سینجر به پکن نیز بدون تردید با مسئله ویتنام و سفر پادگورنی به هانوی‌ارتباط دارد . ناظران سیاسی معتقدند که کی‌سینجر در پکن می ـ کوشد رهبران چین را در جریان آخرین تحولات سیاسی ویتنام و گفتگو های نیکسون و برژنف در باره ویتنام‌بگذارد و نظر موافق چین را بـرای آنچه که‌به‌نظر میرسد شوروی و آمریکا در باره‌اش بتوافق رسیده‌اند جلب کند . علاوه‌بر مسئله ویتنام کی‌سینجر دریکن در باره روابط آمریکا وچین نیز گفتگو های مفصلی به‌عمل می آورد .

اعلامیه کاخ سفید واشنگتن در مورد سفر «کی‌سینجر» به پکن بار دیگر انظار جهانیان را متوجه روابط آمریکا وچین و نقشی که این روابط در سیاست خارجی هر دو کشور دارد کرد . کی‌سینجر امشب یا فردا واشنگتن را ترك میکند و روز دوشنبه وارد شانگهای میشود تا از آنجا به پکن‌برود و گفتگو های خودراباچوئن‌لای وسایر رهبران چین آغاز کند.

اعلام سفر کی‌سینجر به پکن ۴۸ ساعت پس از اخطار چین به آمریکا و ۲۴ ساعت پس ازانتشار پاسخ‌ملایم‌آمریکا به اخطار چین صورت گرفت.

**لحن اخطار چین و پاسخ آمریکا چنان بود که نشان میداد هیچیك از دو کشورمایل نیست روابط آنها بر سر مسائلی که در مورد آنها باهم اختلاف دارند تیره شود.**

**کمکهای چین**

چین در اخطارخود اعلام کرد که به کمکهای خود به ویتنام شمالی ادامه میدهد . ناظران سیاسی باتوجه‌به سفرکی‌سینجر به پکن معتقدند که‌اگر چین بخواهد به ویتنام شمالی کمك کند یکی از چند راه میانه‌را انتخاب میکند

چین کمونیست میتواند مهندسین و متخصصین خودرا به‌مثل سالهای ۱۹۶۷ و۱۹۶۸ به ویتنام شمالی بفرستد تاآنها خطوط راه آهن و تاسیساتی را که هواپیما های آمریکائی در ویتنام منهدم ساخته‌اند دو باره بسازند و به ویتنام‌شمالی کمك کند تا خرابیها را ترمیم نماید . این اقدام به ارتش ویتنام شمالی فرصت میدهد که مانند روز های پیش ازبمباران خطوط ارتباطی و تاسیسات‌خود توسط هواپیما های آمریکائی از تاسیسات مزبور استفاده‌کند چین کمونیست در سال۱۹۶۷و ۱۹۶۸ از این طریق کمکهای بسیار با ارزشی به ویتنام‌شمالی کرد و موجب شد که‌تاسیسات و خطوط راه آهن بمباران‌شده بسرعت ترمیم شوند و ویتنام شمالی‌بتواندآز آنها‌برای‌دریافت اسلحه و تجهیزات و آذوقه از چین استفاده کند .

چین همچنین میتواند بنادر خودرابروی کشتی های‌شوروی بگشاید و به این کشتیها که بعد از مین گذاری خلیج تونکن نمیتوانند بطور مستقیم وارد بنادر ویتنام شمالی شده‌و تجهیزات و اسلحه‌مورد نیازاین کشور را در بنادر مزبورتخلیه کنند ، امکان دهد که ازراه بنادر چین و خطوط آهن‌این کشور محموله های خود را به ویتنام شمالی برساند و به نظر نمیرسد که چین کمونیست حاضر شود با نیرو های خود و یا کشتی های مین جمع کن محاصره دریائی ویتنام شمالی‌را بشکند کشتی‌های چینی‌بدون آینکه محاصره دریائی ویتنام شمالی توسط مین ها چندان مانعی در مقابلشان پدید آورد میتوانند به آسانی در حاشیه شمالی خلیج تونکن پیش‌بروند و به ویتنام شمالی‌نزدیك شوند.

آمریکا اخطار و اعتراض چین را در مورد بمباران مرز‌های ویتنام شمالی و خطری که امنیت چین‌را تهدید میکند جدی گرفته است . آمریکا مایل نیست روابطی را که‌براثر حسن نیت موجود بین پکن و واشنگتن و در حین‌سفرنیکسون به چین با این کشور ایجاد کرده است باین آسانی تیره سازد و آنرا به سردی‌خصومت بیالاید.در اخطار چین‌کمونیست نیز اینبار برخلاف گذشته به شخص نیکسون حمله‌ای نشده بود .

این نشان میدهد که پکن هم مایل است به نیکسون فرصتی برای پایان بخشیدن جنك ویتنام به بخشد بی آنکه اجازه دهد مسئله ویتنام‌روابط موجود بین چین و آمریکا را تیره سازد و به سردی گراید . بعضی از ناظرین سیاسی غرب معتقدند که‌چین‌بدلائل خصوصی و داخلی به نیکسون اعتراض نکرد برای آنکه نیکسون در دوران اقامت خود در چین با رهبران چین عکسهائی داشته است و از همه مهمتر با مائو نیز بطور دوستانه و صمیمی عکس گرفته و مذاکراتی‌داشته است . باین علت دولت چین مایل نیست که نیکسون رابباد حمله بگیرد و او رایك‌فریبکار و یا توسعه طلب و یا باعناوینی از این قبیل که قبل از سفر او به چین معمول بوده است او را بنامد و اگر گفته شود که نیکسون دشمن مردم چین است موجب خجالت و شرم زدگی رهبران چین خواهدشد چون مردم چین انتظار ندارند که مائوبا دشمن‌چین‌دست‌بدهد یا او عکس بیاندازد و مذاکره کند .

گفتگوی آلبرتوموراویا و یاسرعرفات

## یهودیان به‌فلسطینی‌ها می‌پیوندند

علی‌اکبر کسمائی نویسنده اطلاعات در قاهره گزارش میدهد

مقارن‌یادبود پنجمین سال شکست ژوئن ۱۹۶۷ روزنامه «الجمهوریه » چاپ قاهره مصاحبه‌ای را که«آلبرتوموراویا» نویسنده‌معروف ایتالیائی با «یاسرعرفات» رهبرفدائیان فلسطین بعمل آورده‌است چاپ کرده در مقدمه آن می افزایدکه «موراویا» بااین مصاحبه خواسته‌است ریشه های پیکار عرب و اسرائیل رادر معرض افکارعمومی ایتالیائیها بگذارد . خود «موراویا »از سرآغاز مصاحبه‌چنین مینویسد : مهمترین انگیزه دیدار من بایاسرعرفات این بود که حقایق‌بسیاری رابرجهانیان روشن سازم زیراگزافه‌گوئی ها مربوط به آنچه جنك شش روزه نامیده شدبسیاری از این حقایق رابجای آنکه‌آشکار گردد بیشتر مکتوم نگاه داشته‌است . اینست متن مصاحبه من‌با یاسرعرفات:

موراویا: به‌عقیده شما صهیونیسم چیست ؟

**عرفات :صهیونیسم‌یك جنبش‌سیاسی نژادپرستانه است که در پشت‌سردیانت یهودی قرار دارد . در حقیقت نوعی ایده‌ئولژی استعماری است که با آنچه در قرن هجدهم موجب‌تملك بخش‌بزرگی از آفریقا وآسیانوسط اروپاشد ، چندان تفاوتی ندارد.**

موراویا : استعمار در قرن هیجدهم هدفش بردگی مردم سرزمینهای اشغالی بقصد استفاده از نیروی آنهاوثروتمند شدن از این‌طریق بود در حالی که صهیونیسم ملت‌یهود را به‌جای بخشی از ملت‌فلسطین نشاند.

عرفات : جنبش صهیونیسم ازمیلیون هایهود اروپائی که‌قربانیان نازی‌بودند استفاده کرد نازیسم تا حد زیادی‌یهود رابه‌قبول صهیونیسم‌واداشته‌است .

موراویا:می بینیم که‌بین صهیونیسم ویهودیت فرق‌می‌گذارید . تفاوت آنها چیست ؟

**عرفات : وقتی به تاریخ‌صهیونیسم نگاه می کنیم می بینیم یك جنبش‌سیاسی با هدف استعماری است در حالی که یهودیت مانندمسیحیت واسلام دین‌است از اینروفرق وبلکه‌جدائی فاحشی بین صهیونیسم ویهودیت وجود دارد.گرچه صهیونیسم یهودیت را مانندچنگال‌گربه برای خود به‌کار می برد ولی ماعراب در مبارزه خود با صهیونیسم همیشه‌بین حرکت‌سیاسی صهیونیسم و دیانت‌یهودی فرق می‌گذاریم.**

موراویا : آیافکر می کنید در اسرائیل حزبی‌وجود داشته‌باشد که از حل عادلانه مشکل فلسطین پشتیبانی کند ؟

عرفات : در حال حاضر چنین‌حزبی وجودندارد زیرا صهیونیسم زمینه‌مشترك همه‌احزاب اسرائیل‌است ولی در آنجا افرادوسته های کوچکی هستند که طرفدارپیشنهاد«الفتح»درمورد تاسیس‌یك دولت‌فلسطینی دموکرات می باشند و مانعی نمی‌بینند که بنا به پیشنهاد«الفتح» دراین دولت جدید فلسطین یهودی و مسیحی ومسلمان بدون هیچگونه تبعیض نژادی‌ودینی در صلح و صفازیست کنند.

موراویا : آیافکر میکنیددراسرائیل حزبی هست که‌پیوسته برای‌توسعه مرز های اسرائیل میکوشد ؟

عرفات : بیشتر احزاب اسرائیل‌در این صدد هستندو طرح آنها اینست‌که اسرائیل‌از فرات تانیل ادامه داشته‌باشد وبراقتصاد خاورمیانه فرمانروائی کند.

موراویا : آنچه شما در برابراین طرح‌دارید‌چیست ؟

عرفات : همان تاسیس یك دولت فلسطین‌غیردینی‌که یهود و مسلمان و مسیحی به‌آزادی و صلح‌در آن زیست کنند.

موراویا : به عقیده شماحل این قضیه از طریق گفتگو یامقاومت ویا تغییری در داخل‌اسرائیل صورت‌خواهد گرفت؟

عرفات : بعقیده ماحل از طریق‌جنك کامل وشامل آزاد کننده سرزمین‌های اشغالی صورت خواهدگرفت . درچنین جنگی یهودی ها به‌تدریج برای رهائی از صهیونیسم در کنار اعراب قرارخواهند گرفت‌و هنگامی که دسته‌صهیونیست های حاکم از کاربرکنار شدند گفتگوی عرب و یهودبرای تاسیس دولت جدید فلسطین یعنی دولت دموکرات غیردینی که همه در آن بسلامت‌زیست کنند آغاز خواهدشد .

موراویا :

آیاموج قومیت عربی تابیش ازجنك ۶۷ برای استهلاك محلی‌و داخلی به کار برده میشد یعنی بمنظور انصراف‌خاطر مردم از وضع اجتماعی واقتصادی که‌در آن میزیستند وتوجیه آن بر ضداسرائیل دامن زده می شدیاآنکه «دولت عرب » واقعا میخواست بااسرائیل روبروگردد.

عرفات : قومیت عربی‌یکی ازبنیاد های فرهنگی اعراب‌است .این قومیت‌از جوروستمهای استعمار عثمانی و اروپائی پدیدآمد وامروز با صهیونیسم مواجه شده‌است . در حقیقت میان‌جنبش‌فدائیان فلسطین وانقلاب اجتماعی واقتصادی عرب پیوندعمیقی وجود دارد . اولی طلیعه‌دومی است.

### سطح فرهنگی

موراویا : آیادرست‌است که می‌گویند سطح فرهنگی و اجتماعی‌نسل جوان فلسطین بالاتر از سطح فرهنگی واجتماعی نسل های جوان‌سایر کشورهای عرب‌است ؟

**عرفات : آمارهانشان میدهد که‌این سطح در فلسطین نسبت به‌بعضی ازکشور های‌عرب بالاتر است . ماپنجاه هزار فارغ‌التحصیل رشته های عالی‌علمی و ادبی داریم که نسبت به سایرکشورهای عرب حد متوسط بزرگی را تشکیل می دهد. ملت جوان ماگرچه در خیمه و کلبه وغار زیسته ولی از سرچشمه های دانش بهره‌ور شده‌است تا بتواند بررنج توانفرسای خودچیره گردد.**

موراویا : آیاتباین ایدئولوژی‌های سیاسی‌واجتماعی درکشور های مختلف عرب‌ومیان دسته های گوناگون مقاومت فلسطینی موجب اختلافهای شما بوده است؟

عرفات : آری تباین افکار در زمینه های‌اجتماعی واقتصادی کشور های عرب‌از نحوه‌مناسبات ما تاثیر بسیار داشته‌است ولی‌اختلاف‌میان دسته‌های‌مقاومت‌فلسطین از تشتت جغرافیائی ملت فلسطین نیز سرچشمه می گیردونیز از شرکت‌اعضاء این‌دسته ها در سیاست داخلی بعضی از کشور های عربی ناشی می شود . باوجوداین برای‌وحدت همه آنهامساعی بسیاربه‌کار برده شده‌است.

موراویا : آیایك طرح رسمی از جانب کشور های عربی برای حل‌مشکل فلسطین وجود دارد ؟

عرفات : هیچکس حق ندارد که‌بنام ملت‌فلسطین حرف بزند و یا مدعی نمایندگی آن شود .این حق تنها متعلق به‌انقلابیون فلسطینی است . ما ازروز نخست‌اعلام داشته‌ایم که حل مشکل فلسطین بسته به حق تعیین سرنوشت است‌که به این ملت درسرزمین‌خودش داده شود.

موراویا : در مقاومت فلسطینی‌کدام مهمتراست : عنصر وطنی یا عنصر ایده‌ئولژی واجتماعی ؟

عرفات: مقاومت فلسطینی در حقیقت انقلاب ملت‌فلسطین در برابر کسانی‌است که‌این ملت را از خانه‌و خانمان خود بیرون‌رانده‌اند . از اینروپیکار ها با احساسات وطن‌پرستانه‌وانسانی عمیق آمیخته‌است . از طرف دیگر ، عامل ایده‌ئولژی واجتماعی نیز تاثیر خودرا دارد . باوجود این ما وقتی‌ضروریات مرحله فعلی انقلاب‌خود را تحلیل و تجزیه می کنیم ، در عین حال که‌ازبین بردن منازعات طبقاتی‌ومبارزات فردی را از یاد نمی‌بریم ، به عنصر ملی‌و عامل وطنی بیشتراهمیت میدهیم یعنی آنرا در درجه اول اهمیت قرار داده‌ایم .

موراویا:

**اگریك دولت‌عرب بااسرائیل به توافق برسد ، آیاشما به مبارزه مسلحانه خود ادامه میدهید ؟**

**عرفات : انقلاب ما مسئل از دولت های عرب آغاز شدواگر ضرورت‌ایجاب کند ، بدون‌این دولت ها به آن‌ادامه میدهیم.**

**موراویا : شرط اول تاسیس دولت جدید فلسطین ، ازمیان بردن ترسی یهود ازنیات شماست در این مورد چه کرده‌اید ؟**

**عرفات : روح‌انسانی که مبارزه مابا آن آمیخته است‌ویوستن بسیاری از یهودیان به ما که هرروز افزایش‌می ـ یابد ،بی‌شك ترس یهود را از ما، از میان‌خواهدبرد .**

## رادیوهای خارجی چه گفتند

### رادیو لندن

نخست‌وزیر چین ملی گفت که کشور او همگام با توسعه اقتصادی کوشش میکند که قدرت نظامی خود را افزایش دهد.

نخست‌وزیر چین ملی افزود که بدون وجود یک ارتش قوی و مدرن نوسازی و ایجاد تحولات در کشور امکان‌پذیر نخواهد بود .

### رادیو قاهره

براثر واژگون شدن یک قایق مسافربری در داخل‌رود نیل نزدیک دلتای رود مزبور ۳۶ نفر در آب جان سپردند. از تعداد ۵۶نفر مسافرین قایق‌مزبور بیست‌نفر نجات یافتند.

### رادیو پاریس

سفرفیدل‌کاسترو بهکشورهای اروپائی‌شرقی‌برای‌جلب‌کمک و یاری کشورهای مزبور به کوبا است . فیدل‌کاسترو سعی میکند با ایجاد یک رابطه اقتصادی وسیع‌تر بین اروپای شرقی و کوبا اقتصاد کشور خود را بهبود بخشد .

### رادیو قاهره

در شهر اوران الجزایر دو زلزله با فاصله اندکی از یکدیگر رویداد . خوشبختانه تلفات جانی و مالی یکسی وارد نیامد ولی لرزش زمین موجب وحشت ساکنین شهر شد واغلب آنها را از خانه‌هایشان تا صبح فراری داد .

درشما و رادیو

# آقای معترض و قضیه آبگوشت

حمیرا و یاحقی

صبح جمعه این هفته از ساعت ۸ بامداد برنامه « شما ورادیو » را از شبکه رادیو می شنوید این برنامه را شاهرخ نادری تهیه میکند .

## نمایشنامه ها و قطعات رادیوئی

این هفته گروه رپرتاژرادیو به منزل پرویز یاحقی و حمیرا رفته‌اند و ضمن گفتگوئی با این زوج هنری حمیرا دوترانه جدید بنامهای « خواهم که رسوا شوی وترسم فراموشم کنی » را برای دوستدارانش میخواند .

رنگ وارنگ این هفته‌شامل نمایشنامه های تفریحی‌کوتاهی است که هنرمندان‌شما ورادیو درزمینه های مختلف‌آنرا اجرا میکنند .

موضوع رپرتاژ مسئله رباو نزول‌خواری است‌که اغلب‌مردم بعناوین مختلف با آن دست بگریبان هستند .

یک ترانه فکاهی بنام « جاده‌هراز»با صدای گوگوش وقنبری می شنوید وهمچنین چند لطیفه باصدای عبدالکریم

گوگوش

اصفهانی .

خانواده پرجمعیت عنوان نمایشنامه بعدی است که بر اساس مسئله ازدیاد بچه در خانواده وگرفتاریهای آن‌تهیه و تنظیم شده است .

نمایشنامه آقای معترض که مشکین بازیگر آن استونسبت به همه چیز اعتراض دارد حتی اجرای برنامه در شما ورادیو .

ـ تاجی احمدی با قدکچیان که ایفای نقش آقای مخترع‌را بعهده دارد گفتگوومصاحبه‌ای درباره اختراع جدیدش انجام میدهد .

تغییر و تبدیل‌روسای‌ادارات وماجراهائی که براین منظور اتفاق می افتد موضوع نمایشنامه‌ای است که قسمتی دیگر از برنامه را تشکیل میدهد .

ـ گرانی غذاها به آنجا رسیده است که آبگوشت هم لقمه‌ی میشود ماجرابرمیانگیزد این نیز یکی دیگر ازنمایشنامه های این هفته است .

وبالاخره مسابقه‌آقای‌شانس می‌آید که یک خانم خانه‌دار یک کارمند و یک معلم در آن شرکت میکنند .

## ترانه های شما و رادیو

دراین قسمت از برنامه شما ورادیو ابتدا دوترانه تازه بنامهای « آی‌زندگی »و«امروز وفردا » را با صدای پوران‌می شنویم و سپس ـ اسب سم‌طلا با صدای ویگن ـ دل که گناهی نداره با صدای‌مهستی‌ـ ترافریاد میزنم ترانه‌ای جدید با صدای رسائی ـ وای‌اززمانه با صدای فرشته ـ وزیباجان با صدای مامان می شنویم .

## دفتر آدینه و ادبیات

دفتر آدینه برنامه صبح جمعه رادیو تهران از ساعت ۳۰ر ۹دقیقه از برنامه دوم رادیو پخش میشود این برنامه شامل قطعات و مطالبی بشرح زیر است .

حدیثی درباره ملا طاهر نائینی ـ یک شعر از شاعر اندیسی به ترجمه فرخ تمیمی‌ـ نامه‌ای از گوته که بیک شاعر دیگر المانی نوشته استـترجمه اکبر سرداری .

ـ یک نامه از هنری‌میلر نویسنده امریکائی‌بهنویسنده‌ای دیگر بنام لاورنس دورل‌ترجمه عبدالله توکل .

ـ خبری از عشقهای فرانتس‌کافکا ـ قطعه شعری از پابلونرودا شاعر مشهورشیلی‌ـ نمایشنامه‌ی بی‌پولی ازتورگینف ترجمه‌ی همایون نوراحمر ـ یک بزم ادبی درباره زندگی انوری ابیوردی .

## بهترین های هفته

### «بهترین»های هفته

کتابی بنام «ویژه‌نامه اردشیر محصص» ترانه «مگه نبود» فیلم سینمائی «تابستان ۴۲» نمایشنامه موفق «یك قطعه برای گفتن» و نمایشگاه آثار نقاشی «پریسا بهمنیار» از بهترین های هفته گذشته بودند .

### کتاب

ویژه‌نامه اردشیر محصص که مجموعه‌ای است از مقالات ناقدان شاعران و نویسندگان بهترین کتاب هفته شمرده میشود .

در این کتاب آثاری‌میخوانیم از احمد شاملو ، دکتر علی اصغر حاج‌سیدجوادی ، جواد مجابی ،خسروگلرخی وبسیاری دیگر از ناقدان ، نویسندگان و شاعران ایرانی و خارجی که برای اردشیرو در اهمیت کارش نوشته‌اند .

این طراح در چندماه اخیر ۲۴ صفحه از مطبوعات هنری جهان رابکارهای خوداختصاص داده است .

### موسیقی

از میان‌ترانه‌های روزآهنگی با صدای فرشته را بعنوان بهترین انتخاب کرده‌ایم نام این‌ترانه «مگه‌نبود» است‌آهنك از بزرك لشگری و شعر آن‌از بیژن ترقی است و در میان آهنك های روز خارجی را از آهنگهای پرطرفدار هفته معرفی میکنیم .

### سینما

«تابستان ۴۲» نام فیلم برگزیده این هفته است این فیلم بخاطر بهترین موزیك‌متن فیلم برنده جایزه اسکار سال ۱۹۷۱ است . موزیك متن‌فیلم از «میشل‌لوگران»

فیلم «تابستان ۴۲» ساخته «رابرت‌مولیگان» کارگردان موفق سینما است در این فیلم جنیفراونیل ـ گاری‌گریمز ـ جری‌هاورز و الیورکانت ایفای نقش میکنند و موضوع فیلم بازگشت و یادآوری تحولات عاطفی و احساسی سنین بلوغ مردی است که در تابستان‌سال ۱۹۴۲ برای او ماجرائی اتفاق میافتد .

فرشته

### نمایشگاه

نمایشگاه نقاشی «پریسا بهمنیار»درگالری‌مس ازاستقبال هنردوستان‌وهنرمندان‌برخوردار بود .

## سینما ـ رادیو ـ تلویزیون

## تلویزیون برنامه امروز وفردا

### فیلم سینمائی

ساعت ۱۰ر۲۲ برنامه شبکه فیلم سینمائی امشب « تامرگمن» نامدارد که جان لولین‌ماکسی آنرا کارگردانی کرده است وان‌ماری‌ـ فورسایت ـ ریچاردبیرهارت ـ دارین‌مک‌گاون بازیگران آن‌هستند موضوع فیلم زندگی جوانی است که در شوروی مدت پنجسال‌تعلیم می بیند تا بعنوان یک‌امریکائی برای جاسوسی به کشور امریکا فرستاده شود .

او بعلت وجود یک زن درروسیه وعشق وازدواجش‌در امریکاناچار میشود که جاسوس‌دوجانبه شود .

### مسابقه اسبدوانی

ساعت ۱۰ر۲۲ برنامه شبکه در بخش برنامه مسابقات این هفته بجای نمایش مسابقات‌فوتبال قسمتی از مسابقه‌جالب‌اسبدوانی برای علاقمندان به مسابقات اسبدوانی پخش میشود .

### پهلوانان

ساعت ۱۰ر۲۲ برنامه شبکه ( جمعه ) .

وادی حقیقت نام این قسمت از مجموعه پهلوانان است در این برنامه ( قسمت دوم داستان‌وادی حقیقت) نوچه‌پهلوان نایب عاشق خواهر لوطی می شود واین عشق او را به راهی می کشاند که جز اندوه و غم چاره‌ای ندارد زیرا لوطی برای ازدواج آن دوهدیه عجیبی طلب کرده زورآزمایی و بخاک کشیدن پهلوان .

### شوفرخزاد

خانم روح‌انگیز و فرخزاد

ساعت ۰۵ر۲۱ برنامه شبکه ( جمعه ) .

شوناسیونال با ترانه‌ای جدیداز فرخزاد بنام « چرا هیچکس نمی خواد وفا روباوربکنه»آغازمیشود فرخزاد این بار از چند هنرمند مورد علاقه مردم برای شرکت در این هفته دعوت کرده روح‌انگیز خواننده قدیمی ، جمشیدکیائی استاد قانون ، علی نظری‌خواننده تصنیف‌های عامیانه‌و بیات آهنگ‌ساز جوان میهمانان شوفرخزاد هستند بمناسبت موفقیت فیلم تپلی فرخزاد با همایون هنرپیشه اول این فیلم گفتگوئی دارد که جالب وشنیدنی است .

رامش باهدیه تازه‌ای برای بینندگان تلویزیون درشوناسیونال شرکت میکند و ترانه جدیدی را که فرخزاد نیز اورا همراهی میکند برای بینندگان تلویزیون میخواند .

### ۷ ـ برنامه شبکه تلویزیون

۱۷ـ۵۵ سلام شاهنشاهی و اعلام برنامه
۱۸ـ۰۰ کودکان (بازی بازی)
۱۸ـ۳۰ معرفی برنامه‌های تلویزیون
۱۹ـ۰۰ برنامه ورزشی
۱۹ـ۳۰ دانش
۱۹ـ۵۵ مسابقه چهره‌ها
۲۰ـ۳۰ اخبار
۲۱ـ۰۰ دنیای یک زن
۲۱ـ۳۵ فیلمی از دشت ارژنو دریاچه پریشان
۲۲ـ۱۰ فیلم سینمائی
۲۳ـ۴۵ آخرین اخبار

**جمعه**

۹ـ۵۵ سلام شاهنشاهی
۱۰ـ۰۰ کارگاه موسیقی‌کودکان و کارتون
۱۰ـ۲۰ پسرک سیرک
۱۰ـ۴۵ سرزمین عجایب
۱۱ـ۳۵ آفتاب مهتاب
۱۲ـ۳۵ موسیقی ایرانی
۱۳ـ۰۳ مجله نگاه
۱۳ـ۳۰ چپارل
۱۴ـ۳۰ اخبار
۱۵ـ۰۰ فیلم سینمائی
۱۶ـ۳۰ مسابقه اسب دوانی (پخش مستقیم)
۱۷ـ۲۰ چشمک
۱۸ـ۱۶ جستجو
۱۹ـ۳۰ پهلوانان
۲۰ـ۳۰ اخبار
۲۱ـ۱۰ شو ناسیونال
۲۲ـ۱۰ بالاتر از خطر

**نیمروز شنبه**

۱۲ـ۵۸ سلام شاهنشاهی اعلام برنامه
۱۳ـ۰۰ اخبار
۱۳ـ۱۰ پیتون
۱۴ـ۰۰ دانش
۱۴ـ۳۰ اخبار

### ۹ ـ برنامه دوم تلویزیون

**پنجشنبه**

۱۹ـ۳۰ سلام شاهنشاهی و اعلام برنامه
۱۹ـ۳۴ اخبار
۱۹ـ۴۰ نیکلاس‌نیکل‌بی
۱۹ـ۳۰ سلام شاهنشاهی و
۲۰ـ۰۷ روزها و روزنامه‌ها
۲۰ـ۳۰ جولیا
۲۱ـ۰۵ شماو تلویزیون
۲۲ـ۰۰ موسیقی اصیل
۲۱ـ۳۰ اخبار برنامه دوم
۲۲ـ۰۰ موسیقی ایرانی
۲۲ـ۲۵ درآمدی بر حکمت معنوی

**جمعه**

۹ر۳۰ سلام شاهنشاهی
۱۹ـ۳۴ تام‌جونز
۲۰ـ۰۰ فیلم مستند
۲۰ـ۳۵ فیلم فرستاده
۲۱ـ۰۰ رویدادهای هفته
۲۱ـ۳۰ اخبار برنامه دوم
۲۲ـ۰۰ شبهای تهران

### ۱

۱۷ـ۰۰ طبیعی پنجم
۱۷ـ۲۵ شیمی ششم
۱۷ـ۵۰ زنگ تفریح
۱۸ـ۰۰ فیزیک سال پنجم
۱۸ـ۲۵ هندسه فضائی
۱۸ـ۵۰ رسم فنی
۱۹ـ۲۰ پاسخ به پرسش‌های هندسه و مخروطات
۱۹ـ۵۰ زنگ تفریح
۲۰ـ۰۰ پاسخ به پرسش‌های هندسه و مخروطات
۲۰ـ۳۰ تدریس مکانیک

**جمعه**

۸ـ۰۰ ترانه‌ها و چشم‌اندازها
۸ـ۳۰ سلام شاهنشاهی و
۸ـ۴۵ برنامه کودکان
۹ـ۴۵ برنامه هنری
۱۰ـ۳۰ مسابقه اطلاعات‌عمومی
۱۱ـ۰۰ فیلم سینمائی

**شنبه**

۸ـ۰۰ ترانه‌ها وچشم‌اندازها
۸ـ۳۰ سلام‌شاهنشاهی‌واعلام‌برنامه
۸ـ۳۵ نیایش
۸ـ۴۵ شاهنامه فردوسی
۹ـ۱۵ برنامه هنری
۹ـ۳۰ فیزیک برای همه
۹ـ۵۵ مکالمه انگلیسی
۱۰ـ۱۰ طبیعی برای همه
۱۰ـ۳۵ فیلم آموزشی
۱۰ـ۵۰ شیمی برای همه
۱۱ـ۱۵ برنامه هنری
۱۱ـ۳۰ مکالمه فرانسه
۱۱ـ۴۵ بخوانیم و بنویسیم
۱۲ـ۰۵ فیلم داستانی

### ۸ ـ برنامه تلویزیون امریکا

**پنجشنبه**

۱۷ـ۳۰ سه پسر من
۱۸ـ۰۰ رویدادهای هفته
۱۸ـ۱۰ برنامه نمایش
۱۹ـ۵۰ تازه‌واردها
۲۰ـ۴۰ افراد شجاع
۲۱ـ۳۰ پری‌میسن
۲۲ـ۲۵ پنجشنبه‌شب در سینما

**جمعه**

۱۳ـ۰۰ زندگی همین است
۱۳ـ۳۰ کریستوفرها
۱۳ـ۴۵ قلب مقدس
۱۴ـ۳۰ بازی هفته
۱۶ـ۳۰ برنامه مخصوص
۱۷ـ۰۰ سه پسر من
۱۷ـ۳۰ برنامه لوسی
۱۸ـ۰۰ رویدادهای هفته
۱۸ـ۱۰ بیلیارد
۱۹ـ۰۰ دنیای حیوانات
۱۹ـ۲۵ بیل‌آندرسن
۱۹ـ۵۰ تالار موسیقی کرافت
۲۰ـ۴۰ بونانزا
۲۱ـ۳۰ جلوی دوربین
۲۲ـ۱۰ جمعه شب درسینما

ایزوگام
پدیده‌ای مدرن برای هرنوع ایزولاسیون
ایزوگام
برای استفاده ازسرویس مشورتی رایگان
درمورد هرنوع محاسبات ایزولاسیون لطفاً به :
شرکت سهامی پشم شیشه ایران ـ شاهرضا ـ صبای جنوبی ـ شماره ۱۳ ـ تلفن های ۲۸۵۲۱ ـ ۶۶۷۵۳۷ مراجعه فرمائید

## وقتی تو بیائی بهار هم می‌آید

یك فیلم بزرك‌ازراجندراکوماروسادنا که قبلادر فیلمهای آرزو ومحبوب من‌باهنرمندی‌درخشان‌باوج‌شهرت سینمائی خودرسیده‌اند همچنین راجندراکومار درفیلم سنگام موفقیت‌جهانی وبی نظیری کسب‌نموده که‌باگذشت‌سالهاهنوزاعجاب هنرمندی راجندراکومار درفیلم سنگام زبانزدهمه دوستداران آثاربزرك سینمائی جهان میباشد وهم‌اکنون نیز فیلم «وقتی توبیائی بهارهم می‌آید» به کارگردانی موهن‌کمار که قبلا فیلم امان‌این کارگردان توانابا هنرمندی راجندراکمار درکشورایران‌وسایر‌کشور های جهان با موفقیت بی‌نظیری روبرو گردیده در تهران مورداقبال‌تماشاچیان قرارگرفته وسوژه‌عالی فیلم «وقتی‌تو بیائی بهار هم می‌آید» که سرگذشت مرد ثروتمندی است که در زندگی‌باحوادثی جالب روبرو می گرددوازنظرانسانیت‌وفداکاری دختری راکه‌دامن عفتش دراثر وسوسه‌بدکاران لکه‌دار شده بدون‌توجه به بدگوئی اطرافیان خود بزنی قبول نموده و بااین‌عمل‌انسانی خود شاهکاری در فیلم «وقتی‌توبیائی بهار هم می‌آید» بوجود آورده که‌بایددر روی پرده سینمادیدوقضاوت کرد .این فیلم هم‌اکنون برپرده سینما همای تهران میدرخشد .

قسمتی ازمشخصات فنی کاشی سعدی که مورد توجه مهندسین و دکوراتورهاست

کاشی سعدی پیشاهنگ درتحول صنعت سرامیک ایران

گردشهای دستجمعی
ایران‌اکسپرس

گردش درشمال اروپا
۳۲ روزه
دیداراز: وین ـ هامبورك ـ کپنهاك
استکهلم ـ اسلو ـ آمستردام
لندن ـ پاریس ـ رم

گردش درشمال وجنوب اروپا
۴۴ روزه
دیداراز: نیس ـ بارسلون ـ ژنو ـ پاریس
لندن ـ آمستردام ـ اسلو ـ استکهلم کپنهاك
هامبورك ـ وین ـ رم ـ بیروت

گردش تابستانی اروپا
۳۰ روزه
دیدار از: نیس ـ بارسلون ـ ژنو
پاریس ـ لندن ـ آمستردام ـ
هامبورك ـ رم ـ بیروت

۴ هفته درچهارشهر اروپا
۳۰ روزه
دیدار از:
هامبورك ـ لندن ـ پاریس ـ رم

IATA ASTA WATA AFTA PATA

تهران خیابان ویلا ـ شماره ۶
تلفن‌ها: ۸۳۴۰۴۹ ـ ۸۳۴۰۴۸ ـ ۸۳۴۰۴۷ ـ ۸۳۴۰۴۶

شما آقا . . . آیا میخواهیدمحبوب همه باشید وهمه‌شمارا ستایش کنند؟
این نام را درمغز خود ثبت کنید
EAU FRINGANTE ادوکلنی از D'ORSAY پاریس

ومطمئن باشید معشوقه‌تان ، محبوبتان، نامزدتان و همه آنکسانیکه مورد توجه شما هستند این نام را در مغز خود ثبت کرده‌اند .
(اوفریگانت) ادوکلنی مردانه که‌هر مردی باید نام آنرا در مغز خود ثبت کند.
نماینده انحصاری محصولات دورسی در ایران آلبرت شماره ۱۲ خیابان شاه عباس (طبقه سوم)
تلفن های ۸۳۳۷۸۵ ـ ۸۳۳۷۸۱

گل کار
گلکاری و سمپاشی زیر نظر متخصص تلفن ۶۶۹۷۵۶
آـ۱۸۰۰۶

انتقاد

علی جواهر کلام

# قصه ششلیک

یکی بود یکی نبود ، غیراز خدا هیچکس نبود .

روزی روزگاری آقای محترمی از خیابان های شمال شهر میگذشت که ناگاه چشمش به تابلوی کافه‌رستورانی افتاد و ناخودآگاه داخل کافه رستوران شد ، بالای‌سردر سالون نوشته بودند :

«بفرمائید از اغذیه و اشربه و اطعمه گوارای ما تغذیه و تشربه و تطعمه کنید .» بازهم ناخودآگاه دلش شیشلیك هوس‌کردفرمان داد ، شیشلیك روی میز آمد ، خیلی گرسنه بود یك خوراك شیشلیك را نوش‌جان‌کرد و چون تندتند خورده بود لقمه های شیشلیك قطارتوی جناغ‌سینه‌اش واماند ناچار مشروب غیرالکلی خواست و یک بطری نوشابه غیرالکلی را لاجرعه سرکشید ، بعد سیگارش را آتشزد و پاك‌کیفورشد و توی خلسه‌فرورفت.

لحظه‌ای درآن عالم هپروت خوش بود که صدای ناهموار گارسن‌چرتش را پاره کرد ، جناب‌آقا بفرمائید این صورت حساب شماست . بادیدن صورتحساب آه از نهادش‌برآمد که‌ای‌امان‌ای‌دخیل این‌چه صورت حساب ناحسابی است که برای‌یك‌تکه گوشت گاو نپخته و یك قاشق آبرنك‌کرده کلی جیب ما را خالی میکنند ؟ میخواست فریاد بکشد صورتحساب را از هم‌بدرد که یادش آمد دراین شهر گرانفروشان را نقره‌داغ میکنند ، پس چه بهتر که‌از راه قانونی دکان گرانفروش را تخته کند . لذا صورتحساب را تمام و کمال پرداخت و برای محکم کاری ورقه حساب را بامهرکافه رستوران پابه مهرکرد و از در بیرون‌آمد .

فردای آن روز برای اجرای قانون و رفع تعدی‌ده روز مرخصی گرفت و سواره و پیاده بااتوبوس و تاکسی توی هرسوراخی که بوی قانون از آنجا می‌آمد سرفرو برد و پاگذاشت و شفاهی و کتبی و تلگرافی و تلفونی عرضحال داد و شکایت کرد ، اما ده روز مرخصی برای این کار کفاف نمیداد ده روز دیگر هم مرخصی گرفت بازهم کم آمد ده روز سوم بازهم بجائی نرسید . بالاخره دستش که‌از ادارات کوتاه شد ناچار دق‌دل خود را در روزنامه‌اطلاعات درآورد ، تامگر از این راه گرانفروش بدکردار را گوشمالی بدهد

مزکه این‌قصه‌راخواندیم یادم آمدسال‌های بیشتر برای خود منهم چنین پیش‌آمدی رخداد و بعداز دوندگی های زیاد یك نتیجه عالی دست آوردم که حالا مختصر آن داستان را و نتیجه کلی آنرا برایتان میگویم :

درآن روزگار ها که دل و دماغ و حال وحوصله‌ای داشتم هوس کردم یك قواره فاستونی پشمی تهیه کنم و بآن لباس بدوزم و بپوشم و چشم تنك حسودان وبخیلان را از حدقه دربیاورم انجام این کار هم بی‌شورو مشورت اهل خبره عملی نبود و پس‌از پرسروجوی زیاد حجره آقای حاجی بی‌دردسر را نشان دادند که بغل تیمچه صدراعظم کناربازار لب‌حندق بیاوبرو مفصلی داشت . یک روز نزدیك ظهر خدمت حاجی‌آقا رسیدم ، میگفتند حرف این حاجی آقا یک کلمه ، هرچه گفت باید بی‌دردسر و بی‌چکاوچونه‌کار راتمام کردو باین جهت حاجی‌آقا را حاجی‌بی‌دردسر میگویند .

باری بعد از سلام و تعارف و احوال پرسی گفتم حاجی‌آقا پرسان‌پرسان تاآینجا آمده‌ام و یك قواره فاستونی پشمی بی‌غل وغش میخواهم که یك دست لباس عالی تهیه کنم ، چون بااجازه شما همین روز ها بسلامتی حجله میروم شاید انشاءالله همین‌کت وشلوار فاستونی باعث شود که خانواده عروس سخت نگیرند و معامله را جوش بدهند . حاجی‌آقا سرتاپای ما را وراندازکرد و خنده بلندی سرداد و گفت عجب که میخواهید داماد بشوید انشاءالله مبارك است حالا فهمیدم که باید شما را بالباس فاستونی پشمی جلوی سروهمسر سرافراز کنم اما پدرجان وضع زمانه برگشته،فاستونی پشمی خیلی‌کمیاب شده است ، سابق‌براین میگفتند فرنگی‌ها تقلب ندارند . اما آنها هم از ما یادگرفته‌اند ، همه‌جور نارومیزنند. از اینجا لیره‌طلا برای منچستر حواله میدهیم جنس‌پشمی میخواهیم بنامبرخدا که نوددرصد کارشان قلابی است .

در این اثنا حاجی آقا یک چائی قندپهلو بنافه ما بست و دوباره بحرف افتاد که دو سال‌پیش‌جای شما خالی به حج رفتم و موقع‌برگشتن چهارقواره فاستونی پشمی از شام خریدم و به تهران آوردم که بعد از یک هفته به قیمت عالی فروش رفت اما یک قواره برای دامادی بنده زاده پس‌انداز کرده‌ام که خدمت شما تقدیم میکنم چه‌فرقی میکند شما هم اولاد من هستید. حاجی آقا بعد از این‌بگومگوها با کمک شاگردش توپ های کرباس و منقال را بالاو پائین انداخت واز لابلای آنها همان قواره کذائی را جلوی من گذاشت و گفت که فرزند جان به حجی که بوسیدم این‌فاستونی پشم‌اندر پشم مثل زبان‌مار است. توی تهرون که سهله توی فرنگستون هم جفتش پیدا نمیشود حالا که شما میخواهید داماد بشوید ماهم باید کمک کنیم بی‌دردسر. بیست تومان مرحمت کنید خدا مبارک کند، بعد پارچه را تاکرد و دست من داد و بیست تومان را که آنروز ها پول زیادی بود از ما گرفت. چشمتان روزید نبیند همینکه بمنزل آمدم وپارچه را نشان دادم اهل خانه زدند به‌خنده که حاجی‌آقا رنگت‌کرده جیزی که توی این پارچه نیست پشم است، برو پس بده‌پولت را پس‌بگیر امامن‌که‌آنوقتها خیلی جوان بودم گفتم این حرفها جیه مگراینجا شهرهرته، همین الان میروم بلدیه شکایت میکنم تاحاجی را بیاورند جریمه کنند دکانش را به‌بندند پول مرا دولاسه‌لا پس‌بگیرند.

اهل‌خانه هم هندوانه‌ای زیر بغل من گذاشتند که حقش همین است توکه حالا جوان و سرحال هستی نباید بگذاری کلاه سرت برود البته که باید دنبال کاررا بگیری.

منهم تاآنجا که عقلم قد میداد این‌دروآن‌در زدم‌کمیسری- بلدیه - انجمن محل- بیشنماز‌مسجد- ریش‌سفید صنف بزازها اما بفرموده مولوی دردافزون بود وحاجت ناروا.

تااینکه‌یکی‌ازرفقا راهی‌پیش‌پایم گذارد که از زیاد دویدن کفش و کلاه پاره میشود کاررا باید از راهش وارد شد اگر بتوانی خدمت وزیر تجارت برسی و حاجی بی‌دردسر متقلبرا معرفی کنی هم بمقصود میرسی هم به‌خلق‌اله خدمت کرده‌ای‌و شراین حاجی ناخن‌خشک را از سر خلق‌اله رفع کرده‌ای.

فکر خوبی بود اما شرفیابی خدمت وزیر تجارت آنهم برای یک جوانک کهسن وسال کارآسانی نبود، در اینجاهم بازآن دوست کاردان یکی از وکلای مجلس را دید و یک توصیه سفارشی دوقبضه برای وزیر تجارت گرفت که مرا بپذیرند. پس از چند روز دوندگی با قواره فاستونی و یک دستمال بسته‌شکایت‌نامه خدمت‌جناب‌وزیررسیدم و بعد از سلام وعلیک‌ویک مشت حرفهای الکی که آنوقتهابلدبودم و حالا یادم رفته پشت‌سرهم انداختم که‌قربان پول چه‌قابلی دارد من برای اجرای قانون وتعقیب متقلب ها خدمت رسیدم استدعا دارم دستور بفرمائید درحجره حاجی آقارا گل‌بزنند..

جناب وزیر که البته اگر سفارش نامه مرا ندیده بودنوی اتاق همراهم نمیداد با دقت حرفهایم را گوش داد و با قیافه پدرانه نگاهی بمن کرد و گفت: حرفهای شمارا شنیدم،اصلاح طلبی وقانون خواهی شمارا پسندیدم اما بدان و آگاهباش که درایام قدیم کسانی مثل وزیر نظام حاکم تهران بودند هرکس پیش وزیر نظام شکایت میکرد فوری یک آردال قرمزپوش‌می فرستاد طرفرابیاورند همانطور سربالای استنطاق میکردند، اگر معلوم میشدمقصر است دستور میداد جلوی دارالحکومه پایش را به‌فلك ببندند آنقدر چوب بزنند که ناخنهایش بریزد .این جور رسیدگی‌مال دوره وزیرنظام ها بود ولی آن‌عهد و زمانه سپری‌شد حالاهرکاری‌راهی‌داردمقرراتی‌دارد سلسله‌مراتبی‌دارد اگروواقعاعمیل‌داری‌ازطریق قانونی‌کارکنی‌بایدعرضحال رسمی بدهی یکوکیل زبان‌دار پیدا کنی و با صبر و حوصله قدمبقدم جلو بروی تا درست و حسابی بوصال قانون برسی .

این حرفهای جناب وزیر که از دل برخاسته بود در دل من‌جای گرفت واز آنوقت تابحال که چهل پنجاه سال میگذرد همیشه بخاطردارم‌که‌دوروزیرنظام‌هاگذشته هرکاری‌راهی دارد مقرراتی دارد سلسله مراتبی دارد که باید طی شود از اینرو به آقای گله‌مند که‌از کافه‌رستوران گرانفروش شکایت دارد نصیحت می‌کنم که بیخود عصبانی نشود و جوش نزند هرگاه واقعا درصدد اجرای حق و عدالت است باید موبمو مقررات را در نظر بگیرد تاانشاءاله بمقصد برسد والا برای خودش و دیگران تولید زحمت‌نکند.

گرخیال دردسر داری بروزحمت‌میار والسلام نامه‌تمام

## چهل سال قبل در همین روز

### کنفرانس اقتصادی جهان با نطق ژرژ پنجم درلندن افتتاح گردید

در عمارت موزه مفرقه‌الارض لندن در حضور نمایندگان ٦٦ مملکت که معرف دو هزار میلیون جمعیت عالم میباشد ، اعلیحضرت ژرژ پنجم پادشاه‌انگلستان کنفرانس اقتصادی جهان را افتتاح نمود .

لوید جورج

نطق شاه بوسیله آلات ناقله صوت در تمام نقاط عالم پراکنده و حتی در آن سر دنیا هم صدای شاه شنیده شده است .

اعلیحضرت که باتفاق رمزی ماک دونالدرئیس‌الوزراء و رئیس کنفرانس همراهی‌میشد وارد عمارت گردید ، کلیه حضار برپاخاسته و تا پایان نطق برپا ایستاده بودند .

شاه حضار را مخاطب‌ساخته و اظهار داشت : در این موقع که فشار طاقت فرسای اقتصادی جهان را فرا گرفته و باین منظور در اینجا گرد آمده‌ایم‌مقدم شما را باین مملکت تهنیت میگویم و ما وجود این کنفرانس را مدیون جامعه مال هستیم زیرا بدون جامعه هرگز وسیله‌ای باین سهولت فراهم نمیشد . دنیا درحالت غلیان‌و اضطراب بی‌نظیری است و شماها که برای فرو نشاندن دردها بااینجا آمده‌اید مسئولیت خطیری را عهده‌دار میباشید.

سپس پادشاه‌انگلستان‌به مسئله‌بیکاری اشاره کرد و گفت : بطوری که احصائیه‌های بیکاران نشان میدهد این بدبختی و تیره‌روزی مبتلابه بسیاری از ممالک میباشدکه باید این اجتماع‌نسبت بدان بیاندیشند وبرای خیر و رفاه مردم قدرت خویش را بکار برند.

نطق شاه که به دو زبان انگلیسی و فرانسه ادا میشد بلافاصله در حضور خود پادشاه بالسنه دیگر ترجمه شد و ماکدونالد پس‌از آنکه شاه را مشایعت نمود دوباره وارد جلسه شد و در مقام ریاست جلسه کنفرانس قرار گرفت و نطق مبسوطی ایراد نمود و وظایف کنفرانس را تشریح کرد.

#### موقعیت متزلزل یهودی های آلمان

مخالفت حکومت نازی با یهودی‌های مقیم آلمان و مهاجرت آنها نه فقط نظر حکومت انگلستان را نسبت‌به حکومت هیتلر تغییر داده بلکه حس عطوفت فرانسه را برانگیخت‌که دراین‌باره فکری بیاندیشند بهمین منظور کمیسیون مخصوصی در پاریس تحت ریاست‌مسیو پن‌لوه رئیس‌الوزرای اسبق‌فرانسه وچند تن از رجال و خاخام‌بزرگ یهودتشکیل گردید که راجع به مهاجرین یهود از آلمان و جای دادن‌آنها در خاکفرانسه مطالعاتی بعمل آورند .

در انگلستان هم عملیات حکومت هیتلر نسبت به یهود انعکاس خوبی نداشته و رجال بزرگی امثال‌سرادواردگری و لوید جورج علیه اقدامات حکومت آلمان قیام کرده نطق‌هائی علیه اقدامات هیتلر و فشاری که به یهودی‌ها وارد میکنند ایراد نمودند .

#### تنها اطمینان مسلح نبودن آلمان است

سرادواردگری در یکی از نطق های خود گفت : یگانه اطمینان و تامینی‌که ما داریم فقط این است‌که حکومت‌آلمان مسلح نیست و در وضعیتی واقع‌گردیده که باو اجازه اقدام به جنگ را نمیدهد ولی آیا احساسات فرانسه که هنوز یورش و حمله آلمان را که دو مرتبه بخاک فرانسه نموده بخاطر دارد ؟ و اگر امروز آلمان‌مانند سال ۱۹۱٤مسلح میشد ما چه احساساتی داشتیم ؟ ما اگر بخواهیم بیک همچو حمله‌ای که‌بر علیه نژادسامی درآلمان صورت میگیرد قیام کنیم ما رامتهم به انحطاط وپستی و تاخر نموده و صد سال ما را به‌عقب برمیگردانند و این همان کاری است‌که آلمان امروز میکند و میگوید حق با زور است و برای حصول مقصود از هیچ عملی‌نباید روگردان بود.

#### نطق لوید جورج درباره تعدیات هیتلر

لویدجورج درجلسه‌ای‌که‌درگورالمنگ جمعیت تورات تشکیل شد شرحی نیز در زمینه فشاربه یهود و اظهار تاثراز اینکه ملت یهود که کتاب مقدس آنها عالیترین مبادی اخلاق را درس میدهد تحت فشار قرار گرفته‌اند . یهود امروز بدترین نوع فشاررا در یکی ازبزرگترین ممالک مسیحی مذهب‌می‌بیند و این‌فشار بیشتر براثر رشکو حسدایجادگردیده که می‌بینند یهود بواسطه دانائی و توانائی فکری و هوش‌خود به اعلاترین مناصب رسیده و ترقی کرده‌اند و خیلی متاسفم که حکومت هیتلری آلمان باآنها اینگونه رفتار میکند .

#### بسوی فلسطین روی‌آورده‌اند

لوید جورج در پایان گفت : در واقع یهودیان بیکارهم نشسته و اقداماتی برای آسایش ملت خود شروع کرده و هدف سابق خود را که سکونت در فلسطین باشد فراموش نکرده و ازاین فرصت میخواهند استفاده نموده وبنای مهاجرت را به فلسطین گذارده‌اند، ولی از ۱۵ هزار نفر که تقاضای مهاجرت آنها از حکومت انگلستان به فلسطین شده بیش از پنجهزار و پانصد نفر را اجازه نداده‌اند.

#### معرفی کفیل وزارت معارف

یکساعت قبل‌از ظهرآقای رئیس‌الوزراء باتفاق آقای دکتر احمدخان محسنی (عماد الملک) کفیل جدید وزارت معارف در آن وزارتخانه حضور یافتند وایشان را بدین سمت‌معرفی‌کردند و سپس‌آقای رهنما معاون وزارت معارف روسای ادارات را به کفیل وزارتخانه معرفی نمود .

#### ملکم‌خان عصر حاضر

مدیر موسسه رنگرزی و لباس شوئی پاریس البسه و پارچه‌های کهنه و از بین رفته را با ماشین های جدید و رنگ‌های ثابت خودنو و در واقع‌نیستی را به هستی میرساند.

همان قوه مافوق درجه و خارق‌العاده را که ملکم‌خان در ازمنه سابق توانست جلب توجه عموم را کند و کارهای شگفت‌انگیزش ضرب‌المثل عامه گردید در عصر جدید در وجودمدیر موسسه رنگرزی ولباس‌شوئی پاریس با تصدیق و تعریف کلیه مشتریان خود موجود، که توانسته است با اندک وقتی موفق به چنین انجام وظیفه در راه عموم گردد .

تصدیق و تعریف از مشتریان ما ـ اقدام در مراجعه و مستفیض شدن از عموم ـ سعی و عمل و اثبات هنر از مدیر موسسه ـ تخفیف صدی سی جهت محصلین و محصلات . چهارراه یوسف آباد مقابل کلوب ارامنه ( نظام وظیفه سابق).

( نقل از اطلاعات ۲۵خردادماه ۱۳۱۲ )


تحصیل حداکثر تولید با مصنوعات بی رقیب

کاترپیلار

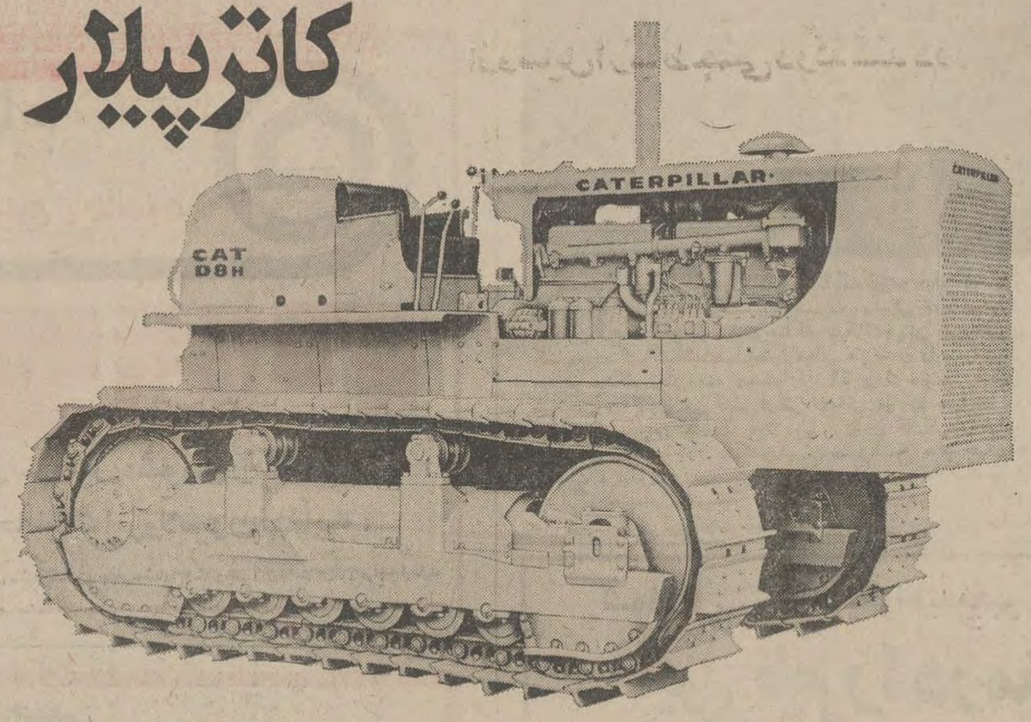


تراکتورهای کاترپیلار دراندازه وقدرتهای‌مختلف متناسب برای هرنوع کار راهسازی وساختمانی

| مدل | د ـ ۴ | د ـ ۵ | د ـ ۶ | د ـ ۷ | د ـ ۸ | د ـ ۹ |
|---|---|---|---|---|---|---|
| قدرت اسب در چرخ طیار | ۶۵ | ۱۰۵ | ۱۴۰ | ۱۸۰ | ۲۷۰ | ۳۸۵ |

تشکیلات مجهز اداره سرویس فنی و قطعات یدکی کاترپیلار در ایران همه‌گونه تسهیلات لازم را برای مشتریان محترم فراهم ساخته‌است.

نماینده انحصاری ماشین آلات کاترپیلار درایران

شرکت ماشینهای راهسازی (سهامی خاص)

اداره مرکزی : تهران ـ خیابان سعدی شمالی شماره ۱۶۸ تلفن ۱۰-۳۱۴۰۰۱

اداره سرویس فنی وقطعات یدکی : کیلومتر ۱۸ جاده‌کرج تلفن ۵ - ۹۷۶۰۴۳ و ۶۶۵۲۵۹ و ۶۶۴۸۰۴

شعب : اهواز ـ شیراز ـ اصفهان

CATERPILLAR

علامات Caterpillar, Cat, و ⊟ بنام Caterpillar Tractor Co. ثبت رسیده است


احمد احرار

## تمرین در ایران

ـ۱۶۱ـ

این تلگراف را «موتمن‌الملک» رئیس مجلس و «محتشم‌السلطنه» وزیر امور خارجه‌امضاء کرده بودند واسمی از «مستوفی‌الممالک» درمیان نبود . بادریافت تلگراف رئیس‌مجلس و وزیر خارجه ، کمیته چهار نفری چنین تشخیص داد که به‌احترام نظریه رئیس مجلس ، شش نفراز وکلای مهاجر به‌تهران اعزام شوند واین شش نفر درعین حال با رئیس‌الوزراء و سایر مقامات مملکتی تماس گرفته اوضاع تهران را از نزدیک بررسی‌کنند و اطلاعات مبسوطی از کم و کیف اوضاع برای‌اطلاع سایرین بهقم بفرستند .

این تصمیم طی تلگراف دیگری به تهران اعلام شد :

سه شنبه ۲۲ محرم ـ خدمت ذیشوکت جنابان‌مستطاب اجل‌اکرم آقای موتمن‌الملک رئیس مجلس شورای ملی‌و آقای محتشم‌السلطنه وزیرامور خارجه دام اقبالها

در تعقیب مخابرات حضوری نمایندگان مقیم قم هنوز منتظر اقدامات اطمینان‌بخش هیئت‌محترم دولت هستند و نسبت به اینکه حضور عده‌یی از نمایندگان مهاجر را لازم دانسته‌اید . چند نفر از نمایندگان بطرف‌تهران عازم‌هستند.

همانروز شش نفر از وکلا «میرزا قاسم خان تبریزی «صوراسرافیل» معتصم‌السلطنه «فرخ» . آقا شیخ یوسف ، حاجی فضلعلی آقا ، مرآت‌السلطان و حاجی‌میرزا حسین» که‌برای حرکت به تهران تعیین شده‌بودندقم را ترک گفته روانه پایتخت شدند . قبلانیز «ملک‌الشعراء» که دستش شکسته بود و «عدل‌الملک» بادرشکه «ارباب‌کیخسرو» که از طرف رئیس مجلس برای مذاکره با مهاجرین به قم آمده بود عازم تهران شده بودند .

### نامه‌یی از تهران

شش نفرنمایندگانی که بتصویب‌کمیته چهارنفری از قم به تهران بازگشته بودند پس ازمذاکره با رئیس مجلس وملاقات با رئیس‌الوزراء ، اولین گزارش خود را درباره اوضاع پایتخت و نظریات زعمای قوم ، طی مکتوبی به قم ارسال داشتند :

« ازطهران ـ ۲۶محرم ۱۳۳٤

خدمت‌ذی‌افاضت هیئت‌منتخبه آقایان نمایندگان عظام مهاجرین قم دامت‌تأییداتهم

ارادتمندان بعد از ورود به طهران و شرف اندوزی خدمت حضرت آقای رئیس دامت شوکته و بمحض مذاکرات لازمه‌با تصویب حضرت معظم صبح شنبه را به دربار رفته حضور حضرت اشرف آقای رئیس‌الوزراء شرفیابی حاصل و برحسب قرارداد آقایان عظام آنچه را که برای کسب تکلیف و مصلحت‌جوئی و محظوراتی که موجب توقف آقایان عظام در قم شده بود مشروحا بعرض حضرت معظم رسانیده و راجع به تمام مطالب جواب‌های کافی فرمودندکه‌ذیلا برای‌استحضار خاطرآقایان محترم عرض میشود :

اولا راجع به علت حرکت و توقف آقایان کمابینبغی شرحی عرض شد که‌آیا عللی که موجب حرکت بود رفع شده‌است و حضرت اشرف اطمینان دارند که تجدید نمیشود یا خیر ؟ چه یکی از علل ، تقرب قشون روس به طهران بوده و شاید بعضی هنوز اطمینان ندارند که چهار صباح دیگر تجدیدنشود. **درین موضوع معظمله فرمودند اگر مقصود آقایان رجعت قشون از کرج و ینگی‌امام است به قزوین ، قشون روس از کرج رفته و در ینگی‌امام هم عده کمی است که دور نیست به قزوین مراجعت نمایند** و راجع به حرکت آنها به طهران هم مطابق مذاکرات خیلی بعید بنظرمی‌آید که تجدید آن تصمیم را بنمایند و فعلاموجباتی برای‌ورودقشون درپیش نیست بلکه‌موجبات عدم ورود بیشتر فراهم گشته و **اگر آقایان منتظرند که قشون روس بالمره از خاک ایران خارج شود صریحا میگویم امروز با ملاحظات و پیشامدهای جنگ بنظر من تصوری است محال و گمان‌ندارم با مذاکره و عناوین دیپلوماسی متقاعد بشوند . در قوه من بلکه در قوه احدی تصور نمیکنم باشد که بتواند با مذاکره این مساله را از پیش ببرد .**

اما راجع به تصمیم دولت که آقایان استعلام کرده‌اند تا از آنرو تکلیف خودرا بدانند اگر دقت فرموده بودید در تلگراف ریاست محترم مجلس و وزیر امور خارجه که بموجب تصویب و عقیده خود من بود اظهار شده بود که دولت بی‌حضور آقایان نمایندگان نمیتواند تصمیمی بگیرد و علت‌هم اینست که مملکت ما مملکت مشروطه است و در مملکت مشروطه تصمیمات دولت باید با موافقت نمایندگان باشد . نمیگویم که هر تصمیمی را باید در مجلس علنی گفت لکن مشاوره و تبادل فکر با روسای احزاب و یک عده از نمایندگان ناگزیر است زیرا مساله کوچک نیست . **صحبت حیات و استقلال و آتیه یک مملکت است ، من شخصا اقرار میکنم فکر وعقیده من‌به‌تنهائی به‌هیچوجه کافی برای گرفتن تصمیم نیست** و مطلبی را که علاوه میکنم این است که دیگر برای دولت‌این ترتیب، یعنی بی‌تصمیم و بی‌تکلیف‌بودن غیرممکن و فرض ممتنعی است . فرصت هم نداریم ، یعنی به ماه هم نمیتواندمنتهی‌بشود. بالضروره بایدتصمیمی گرفت و آنهم غیر ممکن است مگر باحضور نمایندگان محترم .

باز گفته شد آقایانی که توقف خودرا در آنجا اطاله داده‌اند نظر به این بوده است که دولت شاید بهتر استفاده نماید و برای تصمیمات دولت مفیدتر باشد و جز بموافقت‌ومساعدت‌بادولت قصدی‌نبوده است. معظم‌له فرمودند این مساله در موقع عزیمت موکب همایونی همانطور بود لکن‌امروزدیگر بهیچوجه صلاح نیست و تصورمیکنم بجای حسن استفاده سوء استفاده حاصل شودو بلکه هرج و مرج‌تولید نماید که‌تکلیف دولت را مشکل سازد .

## جدول کلمات متقاطع

شماره ۱۳۵۷

طراح جدول : ف . جلوه

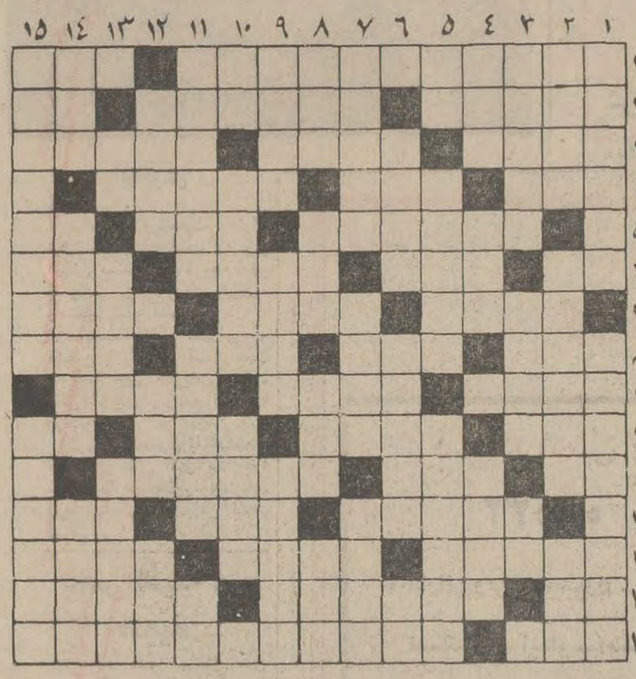

افقی :
۱ـ برای نخستین‌بار درانجا هیتلر مزه شکست را چشید ـ ازمیوه های‌پرخاصیت ۲ـروی صورت‌حساب می کشند ـ ازمدهای ارایش سر مردان بود ـ بلندتر بکوئید شاید بشنود ۳ـ با همه‌روسیاهی درصدر کلاس می نشیند ـ قسمت ـ از سبزیهای شیرین ٤ـ فراموشی ـ زندان مسعود سعد سلمان ـ خوشگلی ۵ـ هندوانه‌اش مثل زهرمار میماند ـ برج ما قبل آخر ـ شامه‌نواز ٦ـ عاقبت درمی کشند ـ از اقسام محاسن ـ سرپوش آدمی‌زاد ـ از عناصر اربعه ۷ـ اگر شاه توت نباشد آلبالو هم می برد ـ چند سال پیش‌مطرب بوسیله او سلام به دوستان هندی می فرستاد ـ دستش در دستگاه دولتی به دم گاوی بند است ۸ـ خانه‌ـدر اصطلاح سینمائی به فیلمهای پرهیجان هم میگویند ـصدای ظریف‌تر ـفرستاده ۹ـ آسایش ـ هرسال عده‌ای با شنا از آن میگذرند ـ نژاد ما ۱۰ـ صبح خیلی خیلی زود ـ گروه‌سواران پایپاد گان ـ پلوی معروف گیلان ـ نیم نشان ۱۱ـ اگر مال دیك‌باشد بیشتر مشتری دارد ـ پدر پدر ـبرای زیبائی اندام می بندند ۱۲ـ نگهبان پوشه ها ـ از اقسام ماهی ـ جامه دامن بلند مردان ۱۳ـ پیروی کردن ـهر چه که فناپذیرد ـ بی‌معنی و بی‌اساس ۱٤ـ چهره‌ـ با هم مخالف بودن ـ به معنی‌اخراج کردن هم آمده است ۱۵ ـ شهر شیرینی ـ نقاش معروف هلندی که گوش خود را برید و برای معشوقه فرستاد .

عمودی :
۱ـسند قرار دادن ـ صداقت و امانت در کار ۲ـ از گیاهان زینتی که‌بارطوبت میانه‌خوشی دارد ـ دست دادن مومن ـ بار روزگار بریشت میگذارد ۳ـ سرمه ـیك پای دعوا ـ شانه ٤ـ نشان‌و علامت ـاز وحشیان جنگل ـشیمیان ۵ـ زبان‌بریده ـتازه به دنیا آمده ـ خطیب مشهور فرانسوی در انقلاب٦ـ نجات دهنده ـ از دیارشان ندائی بگوش نمیرسد ـ ضمیر اشاره ۷ـ پیشانی ـ گودال ـ گرانبها ۸ـ از رنگها ـ اثر چربی وچرکی ـ کندن‌ـضمیر غربی ۹ـشاعر معروف‌فرانسوی درقرن نوزدهم که‌از پیشوایان مکتب سمبولیسم بود ـ تکان شدید وریز و یکنواخت ـ از شهرهای کشور آسمانی ۱۰ـ تکرار یك حرف ـ برای‌دلداده چیزی ناگوارتر ازاین نیست‌ـ از سلاحهاست ۱۱ـ بعضی ستارگان هم دارند ـ جیره‌و مقرری ـ راه بی‌پایان ۱۲ـورد زبان درویش ـ از مواردی که تفاوت آفتابه ولولهنك معلوم میشود ـ معدن ۱۳ـ اندکی‌از یك مترکمتر است ـ بنیان گذار ـ کتابی از آندره ژید ۱٤ـ یکی بیش نیست ـ سروکارش همه باگل وریحان است ـ به آدمهای وقیح و بررومیگویند ۱۵ـ ظریف‌ترین ولطیف ترین اقسام‌پره ـخروس

حل جدول شماره ۱۳۵۶

آگهی جهت اطلاع عموم اعضاء صنف دارندگان دکاکین گوشت گاوفروشی تهران وحومه (کشتارکنندگان سابق)

ساعت ۸ صبح روز جمعه ۲۶ر۳ر۵۱ انتخابات اصناف در محل شورایعالی اصناف واقع در خیابان هدایت‌بعمل خواهد آمد . از عموم آقایان اعضای اتحادیه خواهشمند است در راس ساعت مقرر در محل مذکور حضور یافته و در این امر مهم صنفی شرکت نمایند .

لازم‌به‌تذکراست که‌شرکت‌در این‌مراسم یك‌وظیفه‌اجتماعی و صنفی‌بوده‌و شماهمکاران‌ارجمند میتوانید بهرکس که تمایل دارید‌رای‌داده و سرنوشت کسب و کار خود را تامین فرمائید . دوست و همکارشما . مرتضی طوسی

آگهی تجدید مناقصه شماره ۲۱

نیروی هوائی شاهنشاهی مقداری مفتول جوشکاری موردنیاز خود را از طریق مناقصه خریداری مینماید .پیشنهاددهندگان‌می توانندبامراجعه‌بستادفرماندهی نیروی‌هوائی (خیابان‌فرح‌آباد) و دریافت‌برگ شرائط‌ومشخصات پیشنهادات خود را بر طبق مفاد مندرج دربرگ شرائط تنظیم نموده‌وتاساعت ۱۳ روزشنبه۱۷ر٤ر۵۱ بدفترآجودانی کل‌ستادفرماندهی نیروتسلیم نمایند. م‌الف ٤۳۲۰

نیروی هوائی‌شاهنشاهی

۱ـ۲ آ ـ۱۹۶۰٤

از : س . ح . الهامی

# عزرائیل در مراسم تدفین

۱

همه‌چیز ، مثل یک افسانه حیرت‌انگیز اتفاق افتاد .

اسد در انتهای کوچه‌ای‌تاریک ایستاده بود . هیجان غریبی داشت . گیج و داغ شده بود . جلو چشم هایش سیاهی میرفت و پی‌درپی ، با حالتی عصبی ، به سیگارش پک میزد . یکبار با غیظ، پایش‌را محکم به‌زمین کوفت و زیر لب ، خشم‌آلوده غرید :

– نیامد ! بازهم دیر کرد... دیگر دارم از این وضع خسته می شوم ...

و بعد ،سیگارش را با عصبانیت زیر پا انداخت و له کرد و زیر لب گفت :

– دیگر فایده‌ای ندارد . انتظار کافی است . بهتر است برگردم و به خانه‌ام بروم ...

اما هنوز براه نیفتاده بود کـه ناگهان ازدور متوجه یک‌سیاهی شد . ایستاد و باردیگر چشمها راه دوخت :

– شاید خودش باشد ...

سیاهی نزدیک شد، نزدیکتر شد و ناگهان ، چشمان خسته‌و انتظار کشیده اسد ، قامت بلند و تابدار زنی را که پیش می آمد ، تشخیص داد . زن ، به چند قدمی اسد رسید و اسد ، با همان عصبانیت گفت :

– کجا بودی ، کشور ؟ آلان دو ساعت است که انتظار می کشم . اگر چند دقیقه دیرترمی آمدی مرا نمی دیدی ...

زن ، جلوتر آمد .دست اسد را توی دست هایش گرفت و با لحنی عشوه‌گرانه و شکوه آمیز گفت :

– خودت که میدانی ، اسد ... من باید شام شوهرم‌را بدهم ، او و بچه هارا بخوابانم و بعد پیش تو بیایم ...

اسد ، با خشم غرید :

– این پیرمرد احمق ، کی میخواهد بمیرد که از شرش خلاص شویم . من که دیگر خسته شدم .

زن ، خودش را به‌او نزدیکتر کرد و صورتش را جلو آورد :

– منهم همینطور . باورکن اسد ، منهم خسته شده‌ام ...

کوچه تاریک بود . هیچکس در کوچه نبود . حتی صدای پائی هم شنیده نمیشد . اسد که هیجان‌زده و ملتهب بود ، ناگهان دست هایش را دورکمر کشور حلقه کرد ، او را بسوی خود کشید و لب هایش راپیش برد . اما هنوز اولین بوسه را از گونه کشور برنداشته بود که کشور خودش را عقب‌کشید:

– نه ! اینجا نه ... ببین اسد ، ممکن است کسی از راه برسد ...

اسد خودش را عقب کشید و خشم‌آلوده گفت :

– اینجا که نه ، توی خانه‌تو که نه ، توی خانه منهم کـه گامگاهی ، آنهم وقتی کسی‌در خانه نباشد ... پس این وضع کی عوض میشود ، کی ؟...

کشور ، عشوه‌گرانه گفت :

– هروقت این پیرمرد بمیرد...

اسد ، چند لحظه ایستاد و درچشمان‌کشور خیره‌نگریست . بعد ، ناگهان انگار که چیزی‌در ذهنش جرقه زده باشد ، سرش را پیش برد و با صدائی کـه آمیخته‌ای از تصمیم و وحشت در آن دویده بود ، گفت :

– ببین کشور ، این شوهر تو شاید باین زودی ها نمیرد ... پس بیا ما کاری بکنیم ...

– چه کاری ؟

اسد ، با همان لحن گفت :

– اگر تو موافق باشی ،من حاضرم شوهرت را بکشم ...

کشور هیچ نگفت . فقط بوسه‌ای کوتاه بر گونه اسد نشاند !

۲

اسد ، فقط ۲۱ سال داشت که عاشق کشورشد . اماکشور، در همان زمان زنی ۳۱ ساله بود .

کشور ، خیلی کوچک بود که با محمدولی ازدواج کرد . روزی که آن دو، پای سفره‌عقد نشسته بودند ، کشور آرام‌اشک می ریخت و وقتی همه رفتند و کشور با مادرش تنها ماند ، سرش را روی زانوی مادرش گذاشت و گریه‌اش شدید تر شد :

– میدانی مادر ،من هیچوقت با محمدولی خوشبخت نمیشدم. او بجای پدر من است . از آن گذشته شنیده‌ام دائما مریض است‌وصبح‌تاشب توی‌رختخواب می‌افتد و می خوابد ...

مادر ، دختر کوچولویش را دلداری داد ، اما ... این دلداری ، هیچچیز را درست نکرد !

***

– نه ! من دیگر خسته‌شده‌ام... عمر و جوانی‌ام را به پای این پیرمرد مریض هدر کردم ... دیگر نمی توانم ...منهم انسانم، منهم دل دارم...منهم بایدکسی را دوست داشته باشم ... منهم حق دارم که کسی دوستم‌داشته باشد ...

کشور ، رودرروی مادر اسد نشسته بود ، اشک می ریخت و حرف میزد . مادر اسد ،دست بسوی آسمان برداشت ونالید:

– خدایا ، به پسرم ، به‌پسر جوانم رحم کن ...

بعد ، اشک هایش‌را باگوشه چارقدش پاک کرد و سرش را جلو آورد :

– کشور خانم ، خواهش‌می کنم به پسرم رحم کن ... آخر اسد من ، فقط ۲۱ سال‌دارد ، درحالی‌که‌تویک زن۳۱ ساله‌ای، حدود ۱۵ سال است ازدواج کرده‌ای و از آن گذشته ،دوتا بچه داری ... آخر چطور می توانی ...

کشور ، به تندی حرف اورا قطع کرد :

– نه . هیچکس حق ندارد مرا سرزنش کند . من و اسد یکدیگر را دوست داریم . من باید مال او باشم ، مال او ... وحالاآمده‌ام‌ازشما کمک‌گیرم...

پیرزن باخشم ازجا برخاست و فریاد کشید :

– برو بیرون ... از خانه‌ام برو ... خدا هم تو هم اسد را لعنت کند ... شما به آتش‌جهنم گرفتـار میشوید ... یک زن شوهردار ، حق ندارد به مرد غریبه‌ای نگاه کند ... شما هردو جهنمی هستید ... شما تـوی «ده لران» ، برای من آبرو باقی نگذاشتید ...

***

آنچه بین کشور و اسدفرمان میراند ، نه سن و سال بود ، نه ترس از جهنم ، عشق بود، یک عشق حرام و نفرین شده ، عشقی رسوا ومحکوم‌که پایانی جز فاجعه نداشت .

کشور ، از خانه مادر اسد کـه بیرون آمد ، شتاب‌آلوده دوید و نفس نفس زنان خود را به اسد رساند . اسد دریکی از کوچه های دهلران منتظر دوید : بـود . بمحض دیدن او جلو

– چه شد کشور ؟ با مادرم حرف زدی ؟

– آره، ولی بیفایده. مادرت کاملا مخالف است . اوگفت‌که دیگر اجازه نمیدهد حتـی یک دقیقه توی خانه او ، پیش هم باشیم ...

اسد ، آه کشید :

– مانعی ندارد ... از ایـن ببعد ، مجبوریم بیرون ازخانه یکدیگررا ببینیم ... توی‌باغهای اطراف ... توی بیابان ...

اما این دیدارها، برای‌هردو عذاب‌آور بود

و سرانجام ، آن شب، توی آن کوچه تاریک ده لران‌ایلام، اسد تصمیم گرفت برای همیشه راحت شود :

محمدولی ، شوهر کشور ، را از میان بردارد وباآسودگی در کنار کشور بسر برد .

– اگر تو موافق باشی ، من حاضرم شوهرت را بکشم ...

۳

نیمه‌شب بود . اهالی ده‌لران ایلام ، که معمولا سر شب بـه خواب میروند ، درآن ساعت، همه در خواب بودند . تنهـا دو نفر بودند که هنوز بیـدار بودند : کشور ، در خانه‌خود، بیدار نشسته‌بود و انتظار اسد را می‌کشید ، واسدبیدارمانده بـود و در کوچه های تاریک ده لران قدم میزد تا خودش را به خانه محمدولی برساند ...

درست ساعت ۱۲ نیمه شب بود که کشور از جا برخاست وپنجره جنوبی اتاق‌را بازکرد.

و درست در همین موقـع ، اسد ، پای‌پنجره‌رسید، کشور، به بچه های کوچولویش ، بـه بکشیر و مهین ، که در گوشه اتاق، آرام خفته‌بودند نگاه‌کرد. بعد ، نگاهش را بـه شوهرش که در کنار دیوار ، لحـاف را روی‌سرش کشیده بود وخرویف میکرد گرداند و زیر لب گفت:

– دیگـر راحت میشوم ... خسته شدم ازبس بااین‌پیرمرد همیشه بیمار زندگی کـردم ...

بعد ، سرش را برگرداند وبه پنجره خیره شد . درست بود : اسد از دیوار بالا آمـده بود و حالا داشت‌ازپنجره‌وارد اتاق میشد ...

هردو ، یک لحظه بهم خیره شدند و لبخند زدند. بعد، اسد قدم بـه داخل اتاق گذاشت . کشور ، با گـوشه چشم ، بـه رختخواب شوهرش اشاره کرد و اسد به آنطرف رفت ...

لحظه‌ها ، به کندی‌می‌گذشت. هرلحظه ، گوئی یک سال طول می‌کشید . اسد ، لحاف را بـه آرامی از روی محمدولی کنار زد وناگهان‌روی‌سینه‌او نشست. محمدولی ، هـراس زده چشم گشود ، اما پیش از آنکه‌بداند چه شده است، اسد دستهایش را روی دهان وبینی اوگذاشت و محکم فشار داد . محمدولی پیر و نحیف بود و زیـر فشار دست هـای جوان و پرقدرت اسد ، جز حرکاتی مذبوحانه ، کاری نمی‌توانست بکند . اسد محکم روی سینه او نشسته‌بود و دستهایش را با تمام قدرتش روی دهان وبینی‌او فشارمیداد، و محمدولی ، فقط می‌توانست با حالتی ذلیلانه ، پاهایش را در فضا تکان بدهد ...

صدای خفیفی که ازحرکات ذلیلانه او برخاسته بود ، بچه هایش را بیدار کرد : بکشیرو مهین ، دریک لحظـه چشم از خواب گشودند وناگهان‌ازآنچه دیدند برخود لرزیدند . بکشیر، پسرمحمدولی ، سرش‌را بعقب برگرداند و دیدکه مادرش‌بیدار است و توی رختخواب خـود نشسته است . با صدائی‌لرزان و وحشت‌آلود گفت :

– مامـان ، مامان ... ایـن کیه که روی سینه پدرم‌نشسته؟

کشور ، کمترین هـراس و اضطرابی بخـود راه نـداد . خونسردی خود را حفظ کرد وبا لحنی تهدیدآمیز گفت :

– هیس ! حرف نزن... این عزرائیل است ... آمده جـان پدرت را بگیرد ... زود بـاش بخواب ، وگرنــه جان تو را هم می‌گیرد ...

بعد رو کرد به دخترش :

– مهین جـان ، تـو هم بخواب... وگرنه‌عزرائیل‌بسراغ تو هم می‌آید ...

بچه‌ها– پسرودخترمحمدولی– وحشت زده چشمهای خـود را بستند ، لحاف را روی سرشان کشیدند و دیگر ندانستنـد چه شد .

***

صبح ، کشور ، برسر زنان و گریان از خانه بیرون دوید و خبر مـرگ شوهرش را بـه همسایه‌ها داد .

همانروز، علت‌مرگ‌محمدولی، خفقان براثر بیماری و ضعف شدید تشخیص داده شـد و جسد محمدولی را بـه خاک سپردند .

هنگام تـدفین محمدولـی ، اقوامش به‌شدت گریه‌می‌کردند. کشور هم تظاهر به گریستـن میکرد وگاه گاه سرش را بلند می‌کرد وبه چند قـدم آنطرفتر خیره‌میشد: اسد، آنجا ایستاده بود ، عزرائیل هم در مـراسم تدفین قربانی خود شرکت‌کرده بود !

٤

همه چیز ، بسرعت بـدست فراموشی سپرده شد .

کشور ، ظاهرا بادو فرزنـد خود به زندگی ساده و سوت و کورش ادامه میداد ، ولـی در حقیقت ، زندگی او سـاده و سوت و کور نبود ، لبریز از لذت و هیجان بود : هرشب ، وقتی بچه‌ها می‌خوابیدنـد اسد وارد خانه میشد وتا صبح در کنار کشور بسر می‌برد...

یک سال گذشت .

و پس از یک سال ، ناگهان ماجری رنگ دیگـری بخـود گرفت ...

***

بکشیر و مهین ، در خانـه عموی خود – سلیم – مهمـان بودند . پس از ناهار، هرکدام در گوشه‌ای نشسته بودند وبه حرفهای‌بزرگترهاگوش‌میدادند. عمو سلیم، با دوستانش ازاینجا و آنجا حرف میزد . سرانجام صحبت بزرگترها ، به مرگ و روح و قبض روح و عزرائیـل کشید ...

و ناگهـان ، بکشیـر – پسر محمدولی و کشور – توی‌حرف بزرگترها دوید وبا لحن وحشت آلود گفت :

– عمو سلیم ، این چیزهاکه شما میگوئید ، درست نیست... برای اینکه خود من عزرائیـل را دیده‌ام ... حتی مهین هم دیده است ...

بعد رو کرد به مهین وگفت:

– مگر نه مهین ؟

مهین، آرام وغمگنانه سرش را تکان داد :

– درست است ... آن شب که عزرائیل آمده بود جان پدرم را بگیرد ، ما اورا دیدیـم ... عزرائیل روی سینه پدرم‌نشسته بود ...

عمو سلیم ، ناگهان لرزید . چیزی توی ذهنش درخشید و با هراس و هیجان گفت :

– چه گفتید ، بچه‌ها ؟ شما عزرائیل را دیدید ؟ چـه شکلی بود ؟

بکشیر، کمی به ذهنش‌فشار آورد و بعد ، انگارکه میخواهد کابوسی دور و گنگ را بازگو کند ، آرام گفت :

– شکل ... شکل یک مـرد بود ... شکل ... شکل اسدآقا بود ... آره ... همان اسد آقا که به خانه ما می‌آمد ...

عمو سلیم ، ناگهان فریـاد کشید ، مثل دیوانه‌ها از جـا برخاست ، و در اتاق دویـد و گفت :

– پیدا کردم ... بـرادرم را کشته‌انـد ... اسد برادرم را کشته است ... من بو بـرده بودم که او با کشور سروسری بهم زده ... بایـد همانـوقت می‌فهمیدم ...

۵

اسد و کشور ، در دادگـاه جنائی کرمانشاه ، بـه قتل محمدولی اعتراف کردند .

اسد به حبس ابد و کشور به ده سال حبس محکوم شد.

اکنون ، اقوام اسد ، بـه دادگاه مراجعه‌کرده‌اند وتصمیم دارند با رضایت‌گرفتن‌از سلیم، برادر محمدولی ، بـار دیگر پرونده را به جریان بیندازند .

و حالا ، یکسال است کـه عزرائیل و دستیارش ، پشت میله‌ها بسر می‌برند !


آنهاکه به کریر اعتمادکرده‌اند

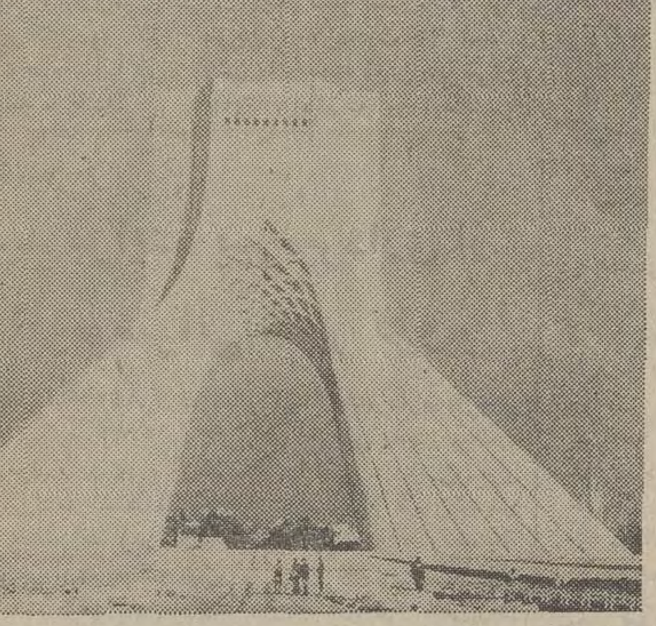

شهیاد آریامهر (تهران)

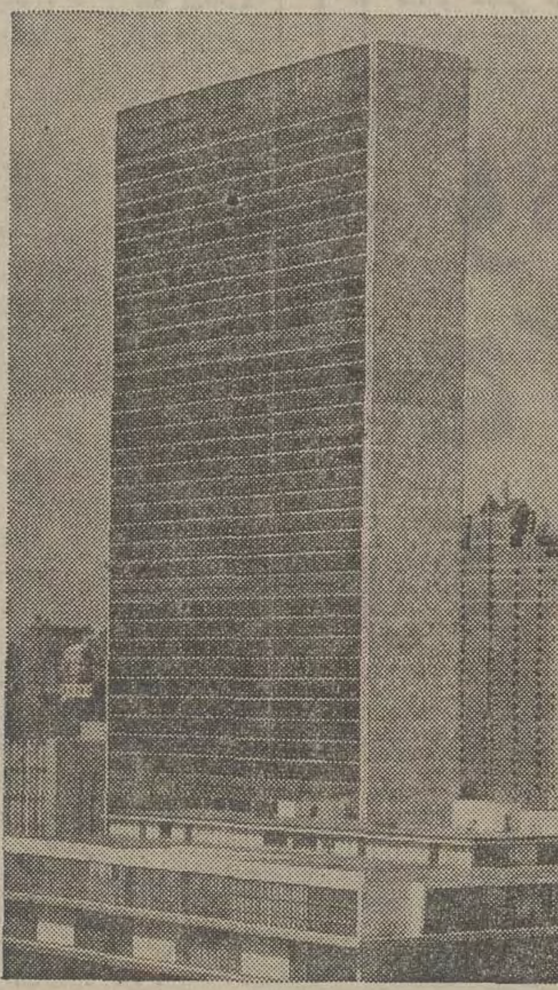

سازمان ملل متحد (امریکا)

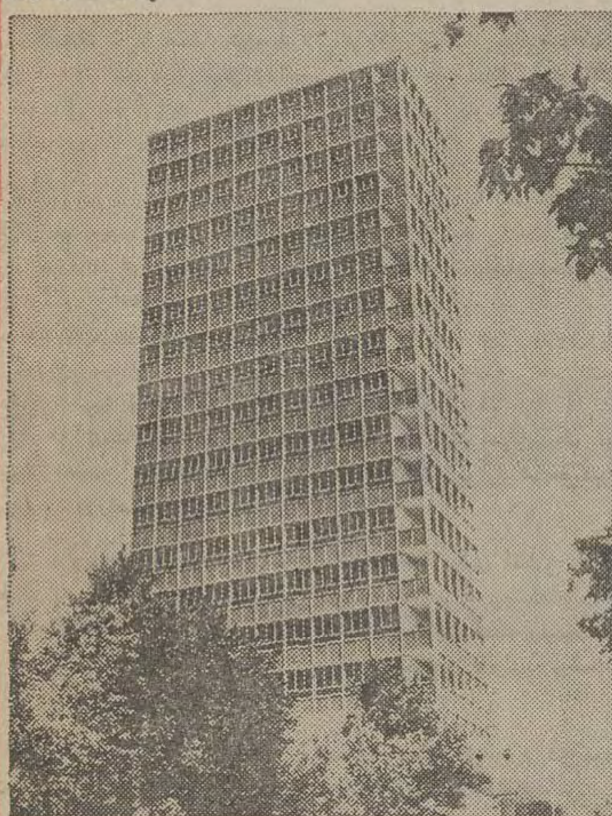

بانک کار (تهران)

ساختمان وهابزادگان (تهران)
(شرکت ملی گاز)

بناهای باشکوه درایران وساختمانهای طرازاول دنیا مجهز به سیستم تهویهٔ مطبوع کریر میباشند

کریر بدست کسانی ساخته شده است که صنعت تهویه مطبوع را بوجود آورده و بیش از نیم قرن درجهان رهبری کرده‌اند

Carrier

نماینده انحصاری : شرکت سهامی شعله خاور – خیابان تخت جمشید – چهارراه بهار تلفن ۸۲۹۰۲۱-۲۶

10.51

لیفت تراکهای دستا DESTA
ساخت چکسلواکی

مجهز به دو شاخه بارگیری که در ۳۲ کشور جهان بفروش میرسد

سهولت عمل ، قدرت فراوان دستگاه – مجهز بـه دو چرخ در جلو ، سقف کابین راننده پوشیده

بقیمت های بسیار مناسب

ضمنا بیل های مکانیکی – غلطک های جاده سازی –سنگ شکن ، پمپ های آب الکتروموتورجرثقیل های سیار – موتور دیزل و دستگاه های دیزل ژنراتور – لیفت تراکهای مجهز به دوشاخه بارگیری و سایر ماشین آلات و ابزاردرانبار این‌شرکت‌واقع‌درخیابان‌شوش موجودمیباشد

نماینده انحصاری

شرکت تجارتی ایران‌واشکودا

خیابان تخت‌جمشید ۱۶۲ تلفن ۸۲۵۳۶۰ – ۸۲۹۴۲۷

تلگرافی اشکودا ورکس

فروشگاه‌خیابان سعدی شماره۷۱۶ تلفن ۳۱۶۴۷۶

انبارخیابان‌شوش شماره۱۳ تلفن۳۵۶۲۴۷


### تشکر وسپاسگزاری

چون به‌پیروی از منویات شاهنشاه آریامهر واصل چهارانقلاب در مورد بیمه کارگران شرکت اتوتوکل در شعبه ۲ بیمه های اجتماعی آقایان منوچهر نیکپور مدیرعامل –محمد حسین کسرائی رئیس –محمدرضا تابش معاون –عزت‌اله حقیقی بازرس –حسین سرشار بازرس–حسن‌منتظری –آقاجانی مدیرفنی وسیاسی فر مسئول دفتر وسایر کارکنان که‌درواقع تااین‌ساعت نهایت کوشش رانموده‌اند تشکرداریم. کارگران شرکت‌اتوتوکل

دنیای ورزش
شنبه‌ها منتشر میشود


آمریکا – اروپا (انگلستان)

جهت پذیرش . پانسیون – مدارس شبانه روزی

خردسالان و بزرگسالان

وسایر تسهیلات وراهنمائیهای لازم برای عزیمت به کشورهای خارج

شرکت بابک خان با مسئولیت محدود – شاهرضا مقابل فرصت پلاک ۵۴۳

تلفن : ۳۱۱۴۴۳


### آگهی پذیرش دانشجو برای مدرسه عالی پرستاری رضاشاه کبیر

مدرسه عالی پرستاری رضا شاه کبیر وابسته به جمعیت شیر و خورشید سرخ ایران برای سال تحصیلی ۵۲ –۱۳۵۱ از طریق مسابقه ورودی و مصاحبه تعدادی دوشیزه داوطلب با شرایط زیر میپذیرد :

شرایط نام نویسی :

۱– دارا بودن دیپلم‌ششم متوسطه در رشته طبیعی یا ریاضی
۲– سن بین ۱۸ و ۳۰ سال
۳– سلامت کامل جسمی و روانی.
٤– آشنا بودن بزبان انگلیسی

داوطلبان میتوانند با در دست داشتن مدارک زیر تا تاریخ ۳۱ تیرماه ۱۳۵۱ به مدرسه‌عالی پرستاری واقع در انتهای خیابان روزولت جنب بانک صادرات میدان نفت‌مراجعه کنند .داوطلبان شهرستانها میتوانند از طریق جمعیت‌شیرو خورشید سرخ آمادگی‌خود را تلگرافی به تهران اطلاع داده مدارک خود را متعاقبا بوسیله جمعیت محل برای مدرسه عالی پرستاری ارسال دارند مسابقه ورودی ساعت ۸ صبح روز سوم شهریور ماه ۱۳۵۱ در سالن دانشکده پزشکی دانشگاه تهران برگزار میگردد .

مدارک لازم

۱– یک برگ اصل یافتوکپی مدرک تحصیلی یا گواهی اشتغال به تحصیل در سال ششم متوسطه طبیعی یا ریاضی.
۲–دوعددعکس ٤×۳
۳– دوبرگ رونوشت یا فتوکپی شناسنامه
٤– یک برگ معافی از خدمت برای فارغ‌التحصیلان قبل‌از خرداد ماه ۱۳۵۱
۵– فیش بانکی بمبلغ ۵۰۰ ریال بحواله کرد حساب جاری‌شماره ۴۳ بانک صادرات شعبه عباس‌آباد.

## نمودار اجاره خانه

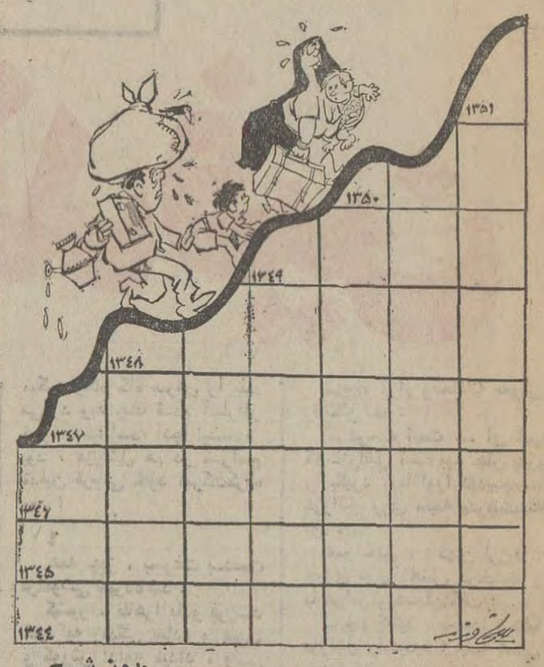


بدون شرح

مصاحبه هفته **بحث آزاد اطلاعات، درباره شرکت واحد**

پرسشگر : فیروز مجللی
خبرنگار اطلاعات

پاسخگو : مهدی فرخ (سناتور)

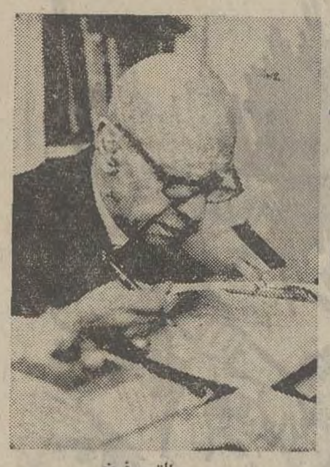

سناتور فرخ

# برای افزایش نرخ بلیط اتوبوس به من رشوه پیشنهاد کردند!

چندی قبل سناتور دکتر جهانشاه صالح مسئله شرکت واحد را در مجلس سنا مطرح کرد متعاقب این گزارش درباره اتوبوسها و ضرر مادی این شرکت مسائلی در مجلس سنا به بحث کشیده شد، شهردار تهران و رئیس شرکت واحدنیز به سنا رفتند و مطالبی در جواب آقایان سناتورها بیان داشتند، درخاتمه این‌توضیحات آقای سناتور مهدی فرخ گفت: آقای شهردار من که متقاعد نشدم و باید بگویم جز دزدی کار دیگری در این شرکت نشده است و جلسه مجلس را ترک کرد ...

روزنامه اطلاعات این مطلب رابه بحث آزاد گذاشت و عده‌ای از مطلعین مطالبی در بحث آزاد در باره شرکت‌واحد اتوبوسرانی ورامحلهای موجود نوشتند.

اطلاع پیدا کردیم که آقای سناتور فرخ مطالعات زیادی در این باره دارند و حتی در ۱۸ سال قبل که رئیس کمیسیون عرایض مجلس سنا بوده‌اند برای اولین بار مسئله نرخ اتوبوس در سنا مطرح میشودو باین کمیسیون ارجاع میگردد وبا افزایش آن موافقت نمیگردد.

### ماجرای خرید اتوبوس

فرصتی دست داد تا بعد ازظهر دیروز در دفتر کار ایشان که مملو از کتاب وخاطره است، ملاقاتی داشته باشم. منظورم را از این ملاقات بیان داشتم و سناتور فرخ چنین گفت :

**در سال ۱۳۳۳دولت پانصد دستگاه‌اتوبوس بنز خرید و هراتوبوس را به قیمت یکصدو هفت هزار تومان به شرکتهای اتوبوسرانی خصوصی تحویل داد . شرکتها اصرار داشتند که با این ترتیب یک ریال کرایه‌را افزایش دهند و در همین موقع شکایات زیادی بکمیسیون عرایض مجلس سنا رسید. در آن تاریخ من رئیس کمیسیون عرایض سنا بودم ، وزیر کشور ، رئیس شهربانی و شهردار را بکمیسیون احضار کردم ،روسای شرکتها را نیز خواستیم . روسای شرکتها اصرار داشتند که نمیتوانیم پول را بدهیم مگر یکریال علاوه گنیم . ما رسیدگی کردیم مخارج قطعی یک اتوبوس در روز بالغ بر ۹۵۰ ریال وآنها یک مخارجی که خودشان می‌گفتند «انباری» که عبارت از استهلاک و خرید قطعات یدکی و سایر مخارجی ازاین قبیل بود که بما تحمیل کردند و جمعا ۹۵۰ ریال میشد و این حداکثر را قبول کردیم و شد.** در روز ۱۹۰۰ ریال ، در یکروزیکشنبه نماینده وزارت کشور ، نماینده شهرداری و نماینده شهربانی را خواستیم ، چند نفر نماینده‌هم از مجلس سنا خطوط را از صبح اول‌وقت تادوازده شب‌کنترل‌کردند گزارشی دادند که در پرونده ضبط‌است . هراتوبوس در روزهای عادی ۲۴۰۰ ریال تا ۲۵۳۷ریال عایدی خالص خالص داشت بنابراین‌بروسای شرکتها گفتیم که اگر حداکثر مخارج رادر روز ۲۰۰۰ ریال بگیریم ۴۰۰تا ۵۳۷ ریال در روز استفاده دارید و نباید که قیمت‌بلیط را علاوه کنید.

در آن‌اعضای کمیسیون ،آمیرزا محمد صادق طباطبائی، حشمت‌الدوله ،شهاب‌الدوله وعبدالمهدی طباطبائی و چند نفر دیگربودند ومراهم بریاست کمیسیون عرایض منصوب کرده بودند .

### تخفیف گرفتم

شرکتها وقتی مجبور شدند که همان قیمت را قبول کنند دو تقاضا کردند یکی اینکه چون مارک آلمان تنزل کرده و قیمت هر اتوبوس ۱۰۷ هزار تومان تعیین شده واین بیشتر از قیمت تمام شده است تخفیفی‌داده شود من شخصا رفتم ببانک صنعتی آقای مصطفی مقدم پسر میرشکار رئیس کمیسیون بود پس از رسیدگی به قیمت مارک هر اتوبوس را ۸۸ هزار تومان قیمت تعیین‌کردیم ودیگر اینکه گمرک راجع به قطعات یدکی مساعدتهائی بکند در این مورد هم من با گمرک صحبت کردم و مساعدتهائی به‌آنان شد .

**یکشب مبلغ مهمی برای من آوردند که شما بادهشاهی افزایش قیمت کرایه موافقت کنید و من قبول نکردم چون بضرر جامعه بود و صورتمجلس در مجلس سنا موجود است و میتوانید به‌آن پرونده مراجعه کنید .** امضای اعضای تمام کمیسیون وجود دارد در آنزمان حکمت برادرزاده جناب آقای سردار فاخر حکمت معاون یا کفیل وزارت کشور بود رئیس شهربانی و معاون‌شهرداری هم‌امضا کردند که در پرونده ضبط است البته یک قسمتی را باید تصدیق کنیم که امروز بواسطه ترقی نرخ احتیاجات زندگی حقوق راننده وافراد اضافه شده اتوبوس یک راهی راکه در ۲۰ تا۲۵ دقیقه طی میکرد حالا بواسطه سختی ترافیک یک ساعت باید طی کندولی آن یکریال رادو ریال میگیرند وگاهی اوقات ٤تا٦ ریال‌بجای یکریال گرفته میشود بالاخص که‌اتوبوسها رامثل قوطی ساردین بیش ازحد عادی از جمعیت پرمیکنند وقتی این تفاوتها راحساب بکنید جبران آن دو پیش آمد را تصدیق خواهید فرمود، اما معاذیری که‌آقای‌شهردار ورئیس شرکت اظهار میکردند یکی این بود که اشخاصی که ممکن است شرکت آزاد تشکیل بدهند پرسنل ما را قبول نمی‌کنند‌این اظهار صحیح نیست برای اینکه شوفری که اتوبوس دوطبقه وبنز را میراند باید درجه یک باشد واین نوع شوفر آنقدر در تهران‌و یابطور کلی در ایران زیاد نیست که‌رانندگان را کنار بگذارند، یک قسمت اعضائی را که شرکت واحد میگوید قبول نمی‌کنند بدیهی است که شرکت‌های خصوصی محقند زیرا اشخاصی از شرکت حقوق میگیرند که‌دارای هیچ سمتی نیستند و بعضی‌ها در شهرتهران هم نیستند و حقوق میگیرند و این زیادی اعضا بقدری است که در راه کشتارگاه‌فقط سه اتوبوس کار میکند ولی دو نفر مفتش که حقوقشان بیش از ٤ هزار تومان است در مبداء و مقصد وینج نفر مفتش برای بازرسی۳ و کنترل در بین راه وجود دارد که بین ۲۵۰۰۰تا ۳۰۰۰۰ریال حقوق‌میگیرند این عده زیادی هستند بدیهی است که‌شرکت خصوصی این چنین کسان را با حقوقهای کلان و بیکاره‌ها را قبول نمی‌کند .

### صد هزار تومان گل

شرکت باید خرج و دخل کند و شرکتهای آزادهم حق‌دارند که این قبیل افراد را قبول نکنند بعلاوه شرکتی که ۱۰۰ هزار تومان گل بخرد تقدیم کند و اشیاء غیرلازم خریده بدون استفاده در انباریگذارد ٤۰۰ اتوبوس بلااستفاده در تعمیرگاه نگهدارد مسلم است خرج ودخل نمی‌کند . عذر دیگر آقایان اینست که اتوبوسهای ما را قبول نمیکنند این عذر هم صحیح نیست زیرا اتومبیلهای قابل استفاده را قبول میکنند و اگراتوبوس از کار افتاده باشد بدیهی است که نبایدقبول کنند .

عذر دیگرآنها اینست‌که شرکتهای‌خصوصی قیمت بلیط را اضافه میکنند آنهم صحیح نیست آنها حاضرند با همین قیمت اداره کنند واصولا در چنین وضعیتی نباید بلیط گران شود.

**اعتصابی نخواهد شد**

عذر دیگرشان نیز اینست عده‌ای را که‌از کار خارج کنیم اعتصاب می‌کنند . من‌میگویم در تمام ممالک اعتصاب یک میلیون نفری کارگر وجود دارد ودرهم شکسته میشود به خاطر عده معدود مفت‌خور نباید مردم را تحت فشار قرار دهیم برای اینکه چندنفر سوءاستفاده بکنند کارگران را که هر شرکتی قبول دارد ولی بازرسین و مفتشین ونورچشمی‌ها تعدادشان آنقدر زیاد نیست.

دولت فعلا یک۲۵۰ میلیون و یک ۵۰ میلیون تومان به شرکت داده است و ازقرار اطلاع ماهی ۱۰ میلیون تومان هم فعلادولت کمک میدهد . شرکت واحد بطوری که اعلام کرده بود میگوید روزی ٤٤۰ هزار تومان عایدی دارد و روزی ٦٦۰ هزار تومان‌خرج بالنتیجه روزی ۲۲۰ هزار تومان ضرردارد چنین شرکتی مطابق اصول تجارتی و اقتصادی باید منحل بشود و متاسفانه‌کسانی را که برای این شرکت تعیین میکنند یا دستشان «پلشت» است بقول مرحوم تقوی یا اگر مردم درستکاری هستند بعد از چند ماه میگذارند و فرار میکنند و تاکنون یک نفر برای این شرکت معین نشده که بتواند این شرکت را اصلاح کند و بطوریکه درروز طرح بودجه بجناب آقای نخست وزیر عرض کردم این شرکت هیچوقت خرج و دخل نخواهد کرد واظهاراتی که آقای شهردار ورئیس شرکت کردند قانع کننده نبود وماهم متقاعد نشدیم. من و جناب آقای جهانشاه صالح پیشنهادکردیم‌کمیک خط‌کثیرالاستفاده و یک خط قلیل‌الاستفاده را بیک شرکت خصوصی واگذار کنند وبمرور توسعه بدهند بتمام قسمتها و بالاخره طناب دولت را از این این بار بکشند ولی از اظهارات‌آنان آنچه استنباط کردم مایل به تغییر وضعیت نیستند زیرا فعلا ماهی چند میلیون تومان دولت کمک می‌دهد و یکعده مفت‌خورهم استفاده میکنند این چنین نان‌دانی را نمیخواهند خراب کنند اگر یک مدیر لایق باحسن نیت معین کنند و یا این خطوط را به شرکتهای محلی واگذار کنند هم دولت‌از این وضعیت خرج بیهوده خلاص خواهدشد هم مردم از شکایت مکرر که به روزنامه اطلاعات میکنند راحت خواهند شد ولی با کمال تاسف پیشنهادات بنده وآقای دکتر جهانشاه صالح بهمین معاذیر گذشت و نتیجه‌ای از این کمیسیون گرفته نشد .

### مانع گرانی کرایه شدم

در آنموقع یعنی سال ۳۳ و۳٤ رئیس الوزراء وقت نامه‌ای بمسنا نوشت که لازم است کرایه اتوبوس یکریال گران بشود . خدا رحمت کند مرحوم تقی‌زاده که آنزمان رئیس مجلس سنا بود و محافظه کار هم‌شده بود جواب دولت را نداد و من بعنوان‌رئیس کمیسیون عرایض جواب دولت را دادم و نوشتم که نباید کرایه‌گران بشود و در صورتجلسات نیز منعکس است ولی‌کسانیکه نقشه‌ای برای این موضوع تهیه کرده بودند ازپا ننشستند . در این موقع من بامرمطاع شاهنشاه آریامهر والی فارس شدم پس‌از حرکت من ، مانع مفقود شدو اساس‌شرکت واحد ریخته شد و این شرکت که اساسا برای لفت ولیس درست شده بود و شهردار ورئیس شرکت واحد نیز اخیرا در سنا گفتند که پایه این‌بنا را کج گذاشته‌اند کار خود را شروع کرد سوءاستفاده‌ها آغازشد واشخاص زیادی را باین شرکت تحمیل کردند و خلاصه با این وضعیت بعقیده من تنها رامحل قضیه همین است که شرکتهای خصوصی تشکیل شود و بخود مردم‌واگذار گردد چنانچه مکرر تجربه کردیم دولت‌تاجر خوبی نیست و بدیهی است که به ریاست این شرکت ماهی چند هزار تومان حقوق میدهند اتومبیل‌هم میدهند بایشان چمکه‌دولت ضرر میدهد ومردم ناراضی هستند درحالیکه اگر این شرکت بدست مردم داده شود برای حفظ منافع خودشان هم که شده ناچارند رعایت اصول اقتصادی را بکنند و از ولخرجی و عملیات بیفایده جلوگیری کنند میگویند دزدی از محبس فرار کرد رئیس محبس چند نفر را مامور کرد که دنبال او بروند واو را دستگیر و به محبس باز ـ گردانند این عده بدنبال دزد دویدند وبعد از مدتی دست خالی بازگشتند رئیس زندان گفت چرا اورا نگرفتید مامورین گفتند یاو نرسیدیم زیرا او بخاطر خودش میدوید وما برای شما. حال رئیس شرکتی که ازدولت حقوق میگیرد اتومبیل سوار میشود دلش نمیسوزد حساب و کتاب ومواخذه‌ای هم‌در کار نیست میخواهد شرکت نفع کند یاضرر مردم راضی باشند یا ناراضی اتوبوس دود بکند یانکند هیچ فرقی برای این رئیس‌ندارد بالاخره اگر کاری دست خود دولت هم نباشد دولت به بهترین وجه میتواند کارش را کنترل کند ومردم نیز میتوانند شکایت شرکتهای خصوصی را بدولت بکنند ولی‌حالا باید شکایت دولت و دستگاهش را بدولت بکنند وتازه چه فایده دارد بهرتقدیر تازمانی که در روی چنین پاشنه‌ای میچرخد این شرکت خرج و دخل نخواهد کرد و قابل استفاده نخواهد بود.

اتوبوسرانی بتدریج و بمرور باید بدست خود مردم داده شود و شهرداری‌وشهربانی نیز باید کاملا کنترل و مراقبت و نظارت کنند که آنان از مقررات تخلف نکنند.

## بررسی مشکلات عمومی

# امان از تلفن!

درطول هفته ، گرچه موضوع شرکت واحد ، داغ ترین موضوع بود و بیشترین نامه‌ها و تلفن های مردم ، به اظهار نظر دراین باره اختصاص داشت ،اما مشکلات دیگرمردم نیز فراموش نشده بود .گرانی ارزاق ، شهریه مدارس ، آسفالت خیابانها ، آب ، برق، تلفن ، و .... همچنان برای مردم ناراحتی هائی دربرداشت که شمه‌ای از این ناراحتی‌ها، طی نامه ها و تلفن ها، به‌اطلاع متصدیان سرویس اطلاعات و مردم میرسید .

اما مساله تلفن ، مساله‌ای بود که بیش از هر موضوع دیگر انتقادگرو شاکی داشت، مضافا آنکه مردم این موضوع را ازجنبه های گوناگون‌مورد انتقاد قرار میدادند .

از این‌رو ، این هفته «بررسی مشکلات عمومی» را به‌باز گوئی شکایاتی که در این مورد داشته‌ایم ، اختصاص میدهیم، با این توضیح که : چون‌تعداد شکایات زیاد بود ، از میان آنها تعدادی را برگزیدیم که بادیگرشکایات وجوه‌اشتراکی داشت و درج آنها ، بالمآل ، درج خواست و انتقاد دیگر خوانندگان عزیز ما نیز که دراین مورد شکایتی داشتند ، میشود .

### تلفن عمومی

یکی از جنبه های شکایت از موضوع تلفن ، مربوط به کمبود تلفن های عمومی بود . دراین‌مورد بالغ بر ۳٤ فقره انتقاد و شکایت داشتیم که یکی از آنها را ، خبرنگار ما در شعبه آیزنهاور ، از طرف گروه کثیری از اهالی خیابان آیزنهاور فرستاده است .

خبرنگار اطلاعات در شعبه آیزنهاور نوشته است :

طبق آمار منتشر شده ازطرف شرکت مخابرات ، در تهران یکهزار دستگاه تلفن عمومی نصب شده است . و ناگفته پیداست که این تعداد تلفن عمومی ، برای یک شهر سه میلیونی ، تکافو نمی کند ،و این کمبود ، در طول بسیاری ازخیابانها بوضوح دیده‌میشود. فی‌المثل در خیابان آیزنهاور از یک کیلو متر بالاتر از پمپ بنزین ، تا میدان ۲٤ اسفند ، حتی یک باجه تلفن عمومی‌وجود ندارد . باتوجه به اینکه باجه تلفن عمومی، یکی از مهمترین محل های درآمد شرکت مخابرات است ، معلوم نیست چرا این شرکت با نصب‌تعداد بیشتری تلفن عمومی . حداقل به ازدیاد درآمد خودش کمک نمی کند .

### یك مکالمه ۵ ریال!

همین کمبود تلفن عمومی- که‌در غالب خیابان‌های تهران عمومیت دارد ـ مشکل دیگری را هم بوجود آورده ، و آن رفتار خودسرانهٔ صاحب مغازه‌هائی است که کنارتلفن خود، یك قلك گذاشته‌اند تا مردم هم ازتلفن آنها‌استفاده کنند.

آقای مرتضی حیدری ،ساکن میدان کندی نوشته است :

چند ماهی است که اغلب صاحبان مغازه های خواربار فروشی ، بنگاه های معاملات ملکی ، داروخانه ها و این‌قبیل اماکن که تلفن قلك‌دار گذاشته‌اند و قبلا برای یك مکالمه ۳ یا حداکثر ۳ریال می گرفتند ، نرخ یك مکالمه کوتاه را به ۵ ریال افزایش داده‌اند . آیا دستگاهی هست که به این گران کردن خودسرانه رسیدگی کند و بپرسد چرا ؟

مساله اینجاست که براثر کمبود تلفن عمومی و عدم دسترسی بموقع به تاکسی و اتوبوس و دیگر وسائط‌نقلیه، مردم مجبورند این قیمت غیر عادلانه را بپردازند و نازآقایان صاحب مغازه را هم بکشند ! و ماساکنان میدان کندی ، نمازی دوم و خیابانهای منشعب خیابان های تاج ، نمازی اول، از میدان کندی ، از همین افراد هستیم .

### چهار برابر !

آقای زحمت معادی ، طی گفتگوئی تلفنی گفت :

ـتادو ماه پیش ،مصرف تلفن خانه من ، ماهی ٤۳ تومان‌بود. ولی حالا که بدلائلی عده‌افراد خانه‌ام کمتر شده ، مصرف دو ماه تلفن من ، طبق فیشی که به دستم داده‌اند ۱۳٦ تومان برآورد شده است . باتوجه‌به این مبلغ و مبالغ قبلی و با توجه به تعداد مکالمه در این دوماه باماههای قبلی ، پولی که برایم‌تعیین کرده‌اند ،چهار برابر ماههای قبل شده است. چرا ؟

### آپولو ۱٦ وتلفن !

آقای کشورپرست طی‌نامه‌ای کوتاه و قاطع نوشته است :

آپولو ۱٦ هم به ماه رفت ، ولی هنوزتاسیسات جدیدمرکز تلفن تهران پارس ، آماده بهره‌برداری نشده است ازیرا فیش شماره ۱۱۱۳۵ مورخ ۱۳٤٦ر۹ر۱٦ که مدت چهار سال و ٦ ماه از تاریخ صدور آن می گذرد ، هنوز در دست من مانده و پس از ٤ سال‌ونیم دوندگی و مکاتبه ، هنوزتلفن را که یکهزار تومان ودیعه‌اش را نقدا گرفته‌اند ، نصب نکرده‌اند . در تهران پارس ، صد ها نفر مثل من هستند که هزار تومان هایشان ، بیش از ٤ سال است که در اختیار شرکت مخابرات مانده است . راستی سود حاصل از این پولها را چه می کنند ؟

***

و براستی روزی نیست که در مورد همین مساله به‌تعویق افتادن نصب تلفن ، چندین تلفن انتقادآمیز نداشته باشیم و معلوم‌نیست شرکت‌مخابرات کی بفکرتقویت تاسیسات‌خود و رفع نارضائی از مردم‌خواهد افتاد ....

۲٫۳۳۵۱ ـ ۱۱ر۳ر۵۱

## آگهی تجدید مزایده بهره‌برداری از امتیازات اتوبوسرانی شهر قزوین

بپرو آگهی شماره ۱٤۷۹۹ر۲ ـ ۲۸ر۱۲ر۵۰ شهرداری قزوین باستناد تصویب‌نامه شماره ۵۲۱۳ ـ ۱ر۳ر۵۱ انجمن شهر بمنظور تامین وسائل مسافربری شهری و رفاه حال اهالی بهره برداری مینی‌بوسرانی قزوین را با استفاده‌ازاختیارات‌حاصله از قانون‌تاسیس اتوبوسرانی عمومی با شرایط زیر تجدید و به مزایده واگذارمینماید.

۱ـ مدت بهره برداری هشت سال از تاریخ عقد قرارداد می‌باشد و پس‌از پایان‌مدت مذکور این قرارداد ایجاد هیچگونه حقی‌برای برنده مزایده نمی‌نماید . شهرداری‌میتواندقبل از انقضاء مدت‌قرارداد را تجدید نماید .

۲ـ پیشنهاد باید بماخذ درصد کل فروش بلیط روزانه داده شود وحداقل آن در دو سال اول دو درصد و در دو ساله بعدی ۳درصد و در دوسال سوم چهار درصد و بالاخره در دوساله آخره‌درصد میباشد .

۳ـ برنده مزایده مکلف است حداقل فعلا ۱۵ دستگاه‌مینی‌بوس ۱۸ نفری نو تهیه و در خطوطی که تعیین گردیده است اختصاص و مورد استفاده قرار دهد و ازدیاد آن مطابق شرایطی خواهد بود که در برگ شرایط مزایده منظور گردیده است .

٤ـ پیشنهاددهندگان می‌بایستی مبلغ یکصد هزار ریال اسناد خزانه تهیه‌وضمیمه‌پیشنهاد خود نماید ویا معادل مذکور ضمانت نامه بانکی معتبر تهیه و ضمیمه پیشنهاد خود تسلیم دارند .

۵ـ از برنده مزایده در موقع عقد قرارداد مبلغ یک میلیون ریال برای حسن انجام کار و اجرای مقررات قرارداد تضمین‌نامه بانکی معتبر دریافت خواهد گردید .

٦ـ داوطلبین شرکت در مزایده میتوانند برای اطلاع از سایر شرایط بدبیرخانه شهرداری قزوین مراجعه‌نمایند و پیشنهادات خود را تا ساعت ۱۰ صبح روز ۱۰ر٤ر۵۱ در مقابل اخذ رسید تحویل دبیرخانه شهرداری نماید بعد از ساعت مذکور قبول پیشنهادات خودداری خواهد شد .

۷ـ پیشنهادات واصله در ساعت۱۱ صبح همان‌روزدرکمیسیون ذیصلاحیت بازوقرائت خواهد شد حضور پیشنهاد دهندگان در کمیسیون مزایده آزاد است .

۸ـ قرارداد اتوبوسرانی تنها برای محدوده شهر تنظیم‌میگردد و برای غیر محدوده و حومه بعدا تصمیم اتخاذ خواهد شد .

۹ـ به پیشنهادات مبهم ومشروط‌و فاقد سپرده و یا اینکه دیرتر از موعد مقرر برسد ترتیب اثر داده نخواهد شد .

۱۰ـ شهرداری در رد یا قبول یک و یا کلیه پیشنهادات‌مختار است .

۱۱ـ سپرده برندگان اول تا سوم تا عقد قرارداد با برنده‌مسترد نخواهد شد و چنانچه نفرات اول تا دوم حاضر به عقد قرارداد و انجام معامله نشود سپرده آنان بنفع شهرداری ضبط میشود .

۱۲ـ کلیه هزینه های انتشار آگهی و تنظیم و ثبت قرارداد و مالیات و عوارض و سایر هزینه های قانونی بعهده برنده مزایده میباشد .

۱۳ـ برنده مزایده ملزم است حداکثر یکماه پس از تنظیم‌قرارداد با شرایط ذکر شده و مندرج در برگ شرایط موجوددر شهرداری خطوط مینی‌بوسرانی را دائر نماید .

محمد بشاش ـ کفیل شهرداری
آ ـ ۱۹۲۱٤
شماره ۳۷۳
تاریخ ۱۸ر۳ر۱۳۵۱

تهران
نسخه محترم روزنامه اطلاعات
قیمت : اطلاعات و مردم

## نقاشی قشنگی است ، اما...

نوشته بودیم که از درج نامه هائی که نویسندگان آنها، نام و نشانی کامل و صریح خود را قید نکرده باشند ، خودداری خواهیم کرد . ولی بتاسفانه هنوز عده‌ای هستند که بی توجه به این شرایط ، انتقادات و شکایات خود را بدون‌ذکر نام و نشانی‌شان می فرستند و ما هم آنها را پس از چند روز نگاهداری در بایگانی ، روانه «سبد معروف» می کنیم !

ولی در این میان نامه‌ای به دستمان رسید که گرچه فاقد نام و نشانی فرستنده‌اش بود و گرچه ما از درج محتوای آن خودداری کردیم ، اما ضمنا دریغمان آمد که روانه «سبد» شود .

فرستنده این نامه ، در کمال ذوق و سلیقه ، پشت‌پاکت پستی خود را با خطی خوش و حواشی زیبا آراسته بود.

در اینجا ، کلیشه‌ای از پشت این پاکت را بنظرتان میرسانیم تا هم شما به مراتب ذوق‌وسلیقه این خواننده ناشناس پی ببرید ، هم خود ایشان تشویق شوند . تا شاید از اینپس نام‌و نشانی خود را فراموش نکنند .

اما لازم است بازاضافه کنیم ، از درج نامه های فاقد نام و نشانی فرستنده ، خودداری می کنیم ، حتی اگر فرستنده نامه ، یك دنیا ذوق و سلیقه داشته باشد ! . .

## ... وهنگامیکه هیچ کاری ندارید، سری به آلمان بزنید...

دریای شمال (جزیره صیلت)

## ... والبته بالوفت‌هانزا به آنجا پرواز کنید

اینها چند نمونه از «هیچ کاریهای» جالب درآلمان هستند :

«هیچ کاریهای تابستانی» شامل شنا و گرفتن‌آفتاب درکرانه‌های تراوموندہ یاکامپن، قایقرانی درکیل یاکوه‌نوردی درآلپ. و «هیچ کاری‌های زمستانی» مانند اسکی در ابورستدرف، لوژ و بوب سواری در ریسرزه وگارمش پارتنکرشن، اسکیتینگ در باد تولتز

بعد هم انواع «هیچ کاریهای چهار فصل»، مانند کارناوال در مونیخ و کلن و برلن، حمام‌های طبی در بادن بادن و ویسبادن،

سیاحت در همه جای آلمان ـ قصرهای باستانی، موزه ها و آثارقدیمی‌رومی

وقتی هیچ‌کاری ندارید، برای استراحت و سرگرمی به آلمان بیائید.

لطفاً جهت اطلاعات بیشتر باآژانسهای مسافرتی یاتا، یا لوفت هانزا تماس بگیرید.

همه روزه ساعت ۷ صبح به اورپا

لوفت هانزا

تهران : ۳۱۱ خیابان تخت جمشید
ذخیره جا و بلیط : ۷۸ ـ ۸۲۲۰۷۱
بار : ۸۲۲۰۷۰ و ۸۲۲۰۷۹
آبادان : هانزالاین تلفن : ۲۴۸۰

## آگهی مناقصه شماره ۴۸۵ر۵۱

راه‌آهن دولتی ایران یکدستگاه جرثقیل از نوع هایستر یا مشابه آن بظرفیت پنج تن ازطریق مناقصه تحویل تهران انبار مرکزی د تهران خریداری مینماید .

داوطلبان شرکت در مناقصه میتوانند در ساعات اداری جهت دریافت اسناد مناقصه باداره کل کارپردازی مراجعه فرمایند شرکت کنندگان‌درمناقصه باید مبلغ شصت هزار ریال بعنوان سپرده شرکت در مناقصه به صندوق راه‌آهن پرداخت و رسید صندوق یا معادل همان مبلغ ضمانت‌نامه بانکی صادره یکی از بانکهای مجاز ایران که لااقل یکماه اعتبار داشته باشند بضمیمه پیشنهاد خود تا ساعت ۹صبح روز ۵۱ر٤ر٦ در صندوق پیشنهادها واقع در اداره کل کارپردازی بیاندازند پیشنهادهای واصله ساعت ده روز مزبور باز و قرائت خواهد شد . حضور پیشنهاد دهندگان یا نمایندگان مجاز آنها در جلسه مناقصه آزاد است و راه‌آهن دررد و یا قبول هر یك یا تمام پیشنهاد ها مادامیکه قرارداد مبادله نشده است جزا و کلا مختار میباشد . به‌پیشنهادفاقد سپرده‌ومشروط‌ومبهم‌وپیشنهادیکه بعدازموعدمقرر برسد ترتیب اثر داده نخواهد شد سپرده برنده اول و نفردوم مناقصه نگهداری و در صورت استنکاف از انجام معامله بدون هیچگونه تشریفات‌بنفع‌راه‌آهن ضبط خواهد شد مالیات متعلقه و هر گونه عوارض دیگر بعهده برندگان مناقصه میباشد .

راه‌آهن دولتی ایران
آ ـ ۱۷۷٤۲

م الف ۳۹۹٦
ـ۱ـ

# موش و گربه بازی با «کی سینجر»

عشقها وبازیهای سیاسی مشاور نیکسون

اطلاعات تقدیم میکند

**نوشته : بانو دانیل هونبل**
**روزنامه نگار فرانسوی**
**ترجمه : رضاعقیلی**

ـ دانیل، واشنگتن شهر کسل کننده‌ایست خیال دارید این ده روز در واشنگتن چه کنید؟

ـ خودم همین فکر را کرده بودم و بهمین‌دلیل یك کتابخانه کتاب همراه آورده‌ام .

ـ شما شخصا با پمپیدو و شابان دلماس آشنائی دارید ؟ گویا میخواست بداند من تا چه حد میتوانم برایش مفید واقع‌شوم .

ـ تابحال هرگز پمپیدو را ملاقات نکرده‌ام ولی چند بار اتفاق افتاد که در منزل‌دوستانم باشابان دلماس ناهار خوردم . من اصولا با منابع قدرت حشرو نشر ندارم.

برای اولین بار ازاین عدم معاشرت متاسف شدم سپس در بارەچندتن از وزیران و بسیاری از شخصیت هائی که همگی را می شناختم صحبت کردیم ... سرانجام صحبت به فیلم کشیده شد باو گفتم :

ـ چیزی که من میخواهم در این فیلم نشان بدهم اینست که شخصیت شما را که تاکنون ناشناخته مانده‌اید و با وجود این شخصیت ممتاز و جالبی هستید معرفی کنم ضمنا چون نمیخواهم صدای شما رادوبله کنم آیا حاضرید موقع فیلم‌برداری بزبان فرانسه صحبت کنید ؟

ـ نه در حضور رجال‌وشخصیتها بالاخره پس از گفتگو در باره کسانی که در فیلم‌خواهند بود به توافق رسیدیم و اسامی آنها را روی یادداشتی نوشت و بمن دادو گفت:

ـ تابحال به هیچکس اجازه نداده‌ام فیلمی در باره من‌تهیه کندو شما اولین کسی هستید که‌دراین مورد موافقت مرا جلب کرده‌اید دراین زمینه تقاضا های بیشمار رسیده ومن به هیچکدام جواب‌مثبت‌نداده‌ام. گیلاسش راسر کشید و افزود :

ـ هنوز برای من وقت آن نرسیده که دراین کشور یك شخصیت عمومی بشوم.

ـ دراین صورت پس چرامرا باین سفر تشویق کردید؟

ـ اولا برای این که تصورمی کردم یك مصاحبه ساده است، ثانیا فیلم برای تلویزیون فرانسه است و در آنجا نمایش میدهند و بالاخره برای‌این‌که ... جمله‌اش را با لبخندی‌تمام کردو منظورش را باهمین‌لبخند بمن فهمانید.

## بازی موش‌وگربه باکیسینجر

دهسال است که من در کار های تلویزیونی واردم و فیلم های تلویزیونی تهیه می کنم ولی خاطره ده روزی راکه در زیر زمین کاخ سفید در زیر چشمان بهت زده اعضاء کابینه ، کارمندان ، سکرتر ها ، دستیاران به بازی موش‌و گربه با کیسینجر گذرانیده‌ام سایر خاطراتم را تحت‌الشعاع قرار داده و تصور نمیکنم‌هانری هم خاطره این ده روز راتاپایان عمر فراموش کند.

یقین داشتم فیلمی را که‌در باره او تهیه میکردم برای خود من و تماشاگران جالب‌نخواهد بود ولو این که بنحوی حس تحسین و همچنین محبت آنانرا نسبت به هانری برانگیزم آخر هانری نه کاری‌کوپر بود و نه «پیترفوندا » بنابراین جلب‌نظر تماشاگران فرانسوی کار ساده‌ای نبود من ناچار بودم ماهرانه پرده از روی واکنش های او بردارم و فی‌المثل در لحظاتی که هانری سر شوخی‌و بذله‌گوئی دارد غافلگیرش کنم. در یك کلمه ، دوربین بدست و نامرئی ولی همیشه حاضر و آماده در کمینش باشم و در حالات گوناگون فیلمی کاملا طبیعی از فعالیت هایش بردارم و بقول خودمان « مثل کنه باو بچسبم »و لحظه‌ای از او غافل نگردم .

## غریبه‌ای در زیر زمین‌های کاخ سفید

بارها باهم درگیر میشدیم و نزاع عاشقانه براه می انداختیم بطوری که گروه فیلمبردار چندین مرتبه نسبت به تعادل سلسله اعصاب من دچار تردید شدند . من کم‌کم به اسرار درون وراز شخصیت کیسینگر پی میبردم . سادگی او همین بس که مردی چون او که‌علاوه بر سمت‌مشاورخصوصی‌سیاست خارجی رئیس جمهور ریاست شورای امنیت ملی رانیزبعهده دارد ، قواعد مقدماتی ، احتیاط را رعایت نکرده و در نتیجه اسرار قلبی‌اش رابروی‌غریبه‌ای مانند من بدون هیچ سابقه‌قبلی فاش کرده و اجازه داده بوداین غریبه به زیر زمین هاو پستو های کاخ سفید راه یابد ... محرمانه ترین پرونده ها به‌او ارجاع میشود، کیسینگر از اسراری آگاه است که جز رئیس جمهور هیچکس‌حتی‌وزیر دفاع و پنتاگون هم از برخی‌از آن اسرار آگاهی ندارد.

از فردای ورود من به‌واشنگتن رئیس کاخ اتاقی مجاور اتاق خودش در کاخ برایم ترتیب داد و سه تلفن در اختیارم گذاشت . در راهرو و بشوخی بمن میگفت :

ـ حالا بهتر شد ، جاسوسه زیبا را مستقیما زیر نظردارم. روز اول نگاه سنگین کارمندان راروی خودم احساس میکردم، مامور غیر نظامی که بلاشك یکی از مامورین امنیتی بود و اولین بار از من استقبال کرده بود اتاق‌به اتاق بدنبالم می‌آمد. اماژنرال های دستیار شماره یك کیسینجر از آمدن من‌به کاخ سفید بسیار راضی بنظر میرسید و خود هانری هم‌دست کم صبح روزاول‌خیلی خوشحال بود، او شب‌قبل صورت اسامی دوستانش را که دراین فیلم شرکت پیدا میکردند بمن‌داده بودو بدین طریق من‌آزادانه به نلسون راکفلر وبه رابرت‌ـ مك‌نامارا و دیگر دوستانش راه پیداکردم . بارندی خاصی بمن میگفت .

ـ دانیل اگر من به آنها اجازه ندهم هیچکدامشان شما را نخواهند پذیرفت وبدینوسیله میخواست بمن‌حالی‌کند که‌موفقیت من فقط وفقط بشخص او بستگی دارد وبس ، البته منهم دراین امر تردید نداشتم .

## من و پرونده های مهم

الان بعد ازدوسال که از این ماجرا گذشته وقتی فکر میکنم که ساعات درازی تک و تنها در کاخ‌سفید بسربرده‌ام، چه‌پرونده‌ها و چه اسنادی در دسترس من بود که من روی آنها نظری انداخته‌ام ، وقتی حساب میکنم که اگر بجای‌من‌یکی از دشمنان هانری بود چه‌آتشی ممکن بود روشن کند، از ترس‌موبراندامم راست میشود وعجله‌میکنم تا همه آنها را بدست فراموشی بسپارم ودر عین حال‌نمیتوانم در مقابل اینهمه اعتماد و اطمینانی که هانری بمن پیدا کرده بود ، سرحقشناسی فرودنیاورم .

مردی که در سایر موارد آنقدر سختگیرو باانضباط، انقدرجدی است ودرزمان جنگ مامور اطلاعات بوده راز موفقیت‌شوغش سوء ظن است که نسبت‌بدیگران دارد و تابحال مرتکب اشتباهی نشده که دولت و مملکت را به مخاطره بیندازد ، آری چنین مردی نسبت بمن اعتماددربست وبلا شرط داشت ومنهم هرگز در صدد نبودم زیان و آسیبی‌باو برسانم .

ژنرال های که کمکهایش برای من بسیار گرانبها بود بمن اطلاع‌داد که فردا صبح هانری بعد از صرف صبحانه شش متخصص سلاحهای‌جنگی رامی‌پذیرد و نزدیک ظهر نشان پیشاهنگی بوسیله یک جوان پیش‌آهنگ باواهدا میشود ومن اجازه داشتم‌از هردو مراسم فیلمبرداری کنم،فورامراتب رابه افرادگروهمکه ساعتهادرراهروهای کاخ سفید بیکارومنتظر نشسته بودند اطلاع دادم

## از صبحانه شروع شد

صبح‌روز بعدهانری از خواب برخاست ساعت هشت پشت‌میز صبحانه نشست افراد گروه من برای فیلمبرداری آماده‌بودندو فیلمبرداری ابتدا از جریان صبحانه خوردن او آغازشد. در فواصل قطع ووصل هانری فرصتی پیدا می‌کرد و در باره کارهایش بامن‌صحبت میکرد،برایم تشریح‌میکردکه چگونه‌دفترکار او شبو روز کار میکند، احتیاطهای لازم ایمنی را بجا می‌آورند خط تلفنی‌راکه‌مستقیمابارئیس‌جمهور صحبت میکرد بمن نشان داد.

عکس نیکسون روی‌میز بچشم میخورد رئیس جمهوری بخط و امضای خود در زیر آن چنین نوشته بود «تقدیم به هانری کیسینجر که‌خدمات فداکارانه‌اش همواره ماورای وظایف شغلی‌اش بوده ومراتاابددوست حقشناس وسپاسگزار خود کرده است. ریچارد نیکسون»

هانری پس‌از صرف صبحانه به طبقه بالاباتاق‌رئیس جمهوررفت ومدت دوساعت‌نزداوماند. دراین اثناپسرك پیشاهنگ باپدرومادرش ودوعکاس واردشد. هانری‌نیز پسری‌به‌همین سن وسال داشت در مراجعت از مراسم اهدای نشان‌پیشاهنگی‌فیلمبرداری‌کردیم.

غروب آنروز حساب کردم دیدم‌کیسینجرهفت بارنزد رئیس جمهوررفته بود ، تازه درآن موقع هیچ بحران خاصی در نگرفته بود ولی اگربحرانی در میگرفت نمیدانم کیسینجر روزی چند باربملاقات‌نیکسون میرفت.

روزبعد ساعت هشت باتفاق همراهانم به سالن بزرگ وزارت خارجه رفتیم وازهانری‌درمعیت ریچارد نیکسون و راجرز وزیر خارجه فیلمبرداری‌کردیم. ریچارد نیکسون مثل اینها بود که‌عصا قورت داده باشدهرقدم که برمیداشت لحظه‌ای‌تامل میکرد، گوئی مردد بود ورود ناگهانی و فیلمبرداری من آنانرا بهلبخند واداشت‌هانری‌که‌باین‌نوع صحنه هاعادت کرده بود بمن گفت . من‌ساعت نه‌باتفاق‌رئیس جمهور عزیمت میکنم‌قرار است‌تعطیلات آخرهفته‌رابه کمپ‌دیوید برویم. پس فردا شب بمحض اینکه برگشتیم بشما تلفن‌خواهم کرد.

صبح جمعه همین هفته در انجمن دوشیزگان و بانوان نمایش فیلم جالب واستثنائی :

**فرار از تله**

باشرکت چهره‌های محبوب سینما :
**بهروز وثوقی ـ نیلوفر و داود رشیدی**
همراه با برنامه هنری هنرمندان جوان و خواننده عرب :
**حسین موفق ، خیرخواه ، مجید وام‌سلیمه**
**ورود برای عموم آزاد است**
برای تهیه بلیط همه روزه صبحو عصر و همچنین صبح جمعه به دبیرخانه انجمن خیابان بهار نبش نامجو مراجعه فرمائید . تلفن ۸۲۴۸۳۱
ازآقای نارانداز مدیر فیلمکو فیلمز بخاطر در اختیار گذاشتن فیلم (فرار از تله) سپاسگزاری میشود . ۱ـ۱۸۶۱۴

**اطلاعیه بنگاه شیمیائی وابسته بوزارت کشاورزی ومنابع طبیعی**

بمنظور رفاه حال کشاورزان و باغداران و تهیه کنندگان خشکبار بنگاه‌شیمیائی وابسته‌بوزارت کشاورزی و منابع طبیعی از این تاریخ نرخ فروش فرآورده های گوگردی خود را تقلیل و تحویل دم کارخانجات کرج بشرح زیر اعلام میدارد.
۱ـ گل گوگرد هر کیلو ۱۸ ریال
۲ـ گوگرد آسیائی هرکیلو ۱۰ ریال
متقاضیان میتوانند برای دریافت گوگرد مورد نیاز بنشانی‌های زیر مراجعه فرمایند .
۱ـ تهران ، خیابان پهلوی ، نبش زرتشت ، پلاک ۸ طبقه دوم بنگاه شیمیائی .
۲ـ کرج ، خیابان دانشکده ، کارخانجات شیمیائی کرج
مالف ۴۳۲۹
رئیس کل بنگاه شیمیائی ، آصفی
آـ۱۹۶۳۴

اگر کولر آ.ا.گ دارید
صدایش را درنیاورید

چون
ما باندازه کافی
کولر نساخته‌ایم
که بهمه برسد

متأسفانه فعلا تعداد خیلی کمی کولر آبی آ.ا.گ موجود است و حتماً جوابگوی تقاضاهای مشتریان نخواهد بود . و دیگر برای ساخت مجدد دیر شده . تنها خدمتی که ازدستمان برمیآمد این بود که نگذاریم کولرهای ما بازار سیاه پیداکنند و اینکار راکردیم .

اکنون بقیه کولرهای آبی آ.ا.گ در دو اندازه مختلف با قیمتهای تثبیت شده
در بعضی ازفروشگاههای معتبر
برای مدت محدودی موجود است .

خازن موجود روی‌موتور کولرهای آبی آ. ا. گ کمبود ولتاژونوسانات آنرا ازبین میبرد ونابود میکند . کولر شما در صورت مجهز بودن بچنین خازنی بهترکار میکند «گرم نمیشود» نمی‌سوزد وحتی از قطع جریان برق ناشی از اختلالات فوق جلوگیری میکند .
فقط‌موتور کولرهای‌آبی آ. ا. گ‌به‌خازن کنترل کننده‌مجهز است.

AEG

آ.ا.گ زندگی بهتری پیشنهاد میکند

آوانگارد 127

نیرنگ بازترین معرکه‌گیر هفته

# اژدهای دروغین، درگونی!

مراغه ـ دونفر معرکه‌گیر که تازه وارد مراغه شده بودند ، و ادعا می‌کردند یک اژدهای بزرگ دارند، بعلت برملا شدن رازشان ، متواری شدند .

این دومعرکه گیر ، با چند مار وارد مراغه شده بودند و هر روز در نقطه‌ای ازشهر ، معرکه می‌گرفتند و از مردم پول جمع می‌کردند . آنها یک گونی بزرگ نیز همراه داشتند که سرش بسته بود و دائما توی آن چیزی تکان می‌خورد .

**این دو معرکه‌گیر برای آنکه معرکه خود را گرمتر کنند و از مردم پول بیشتری بگیرند ، دائما به گونی‌سر بسته اشاره می‌کردند و می‌گفتندکه‌توی این گونی‌بزرگترین اژدهای عالم به بند کشیده‌شده استو هروقت پولی که تماشاچیان یک نوبت معرکه میدهند ، به پنجاه تومان برسد ، اژدها را به مردم نشان خواهند داد .**

**اما هر بار پولی‌که جمع می‌کردند ، می‌شمردند و می‌گفتند به پنجاه تومان نرسیده است ، اژدها را نشان نمیدادند .**

تا آنکه روز گذشته ، یکی از اهالی که در میان تماشاچیان ایستاده بود ، جلو رفت و گفت :

ـ من پول دلخواه شما را جمع میکنم ، بشرطی که اژدها را نشان بدهید .

**ولی معرکه گیرها آنقدر طفره رفتند که دو تن از اهالی مشکوک شدند و سرگونی را باز کردند و ناگهان از توی گونی یک سگ بیرون‌آمد که دور پوزه‌اش بسته بود ! معلوم شد معرکه گیرها ، برای اینکه این‌سگ سر و صدا بپا نکند و فقط توی گونی تکان بخورد ، پوزه‌اش را بسته‌اند !**

**چند دقیقه پس از این ماجرا ، معرکه گیرها بساط خود را جمع کردند و دیگر کسی از آنها اثری ندید !**

بدشانس‌ترین شکارچی هفته

# روغن گورخر، مردی را بدام انداخت!

**سمنان ـ مردی بنام حاج رضاکلانتری که برای‌بدست‌آوردن روغن گورخر ،در کویر شاهرود چند گورشکار کرده بود، در سمنان به دام افتاد !**

حاج رضا ، از مدتها پیش وسوسه میشد که به کویر شاهرود برود ، چند گورخر شکار کند ، و مقداری روغن گورخر بدست بیاورد . ولی هر بار از بیم افتادن به دام ماموران شکار بانی ، از این فکر منصرف میشد .

**ولی از آنجا که روغن گورخر گران است ، بالاخره حاج رضا اسیر وسوسه شد و به کویر شاهرود رفت . وی در آنجا چندراس گورخرشکارکرد وهمانجا در کویر دور از چشم دیگران هشت‌کیلو روغن بدست آورد و بطرف تهران براه افتاد .**

ولی روغن گورخر ، برای او بد یمن‌بود چون وقتی‌به‌سمنان رسید درست‌هنگامی که با خوشحالی فکر می‌کرد از محل تخلف دور شده است ماموران‌شکاربانی اتومبیلش را متوقف کردند وبه بازرسی پرداختند ..

**ساعتی بعد حاج رضا همراه با دو قوطی ۴۰ کیلوئی روغن گورخر به دادسرای سمنان فرستاده شد !**

معروف‌ترین فیل هفته

## ۵۰هزار نفر در تشییع جنازه این فیل هندی شرکت کردند

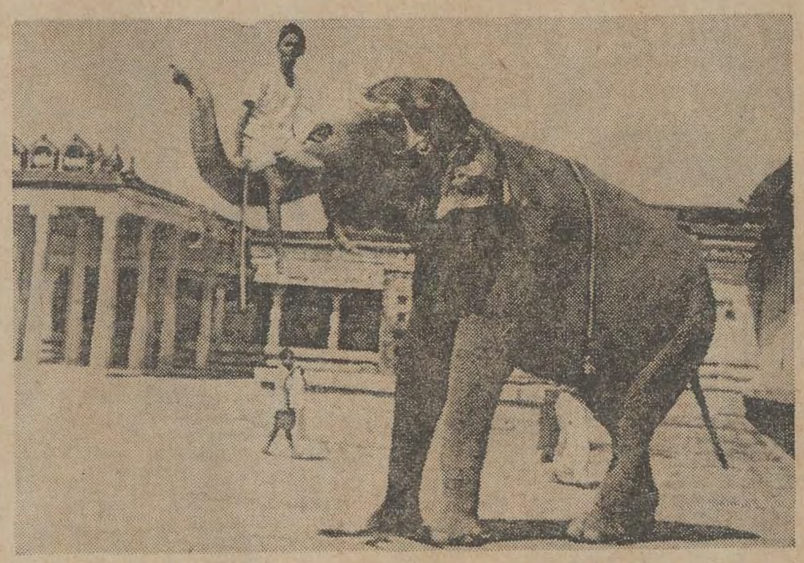

بمبئی (خبرنگار اطلاعات)ـ «راجو» معروف ترین فیل‌هندی در سن نود سالگی درگذشتو جسدش با تشریفات خاصی دفن گردید !

«راجو» در حدود نود سال در دستگاه حکمران ایالت «رامپور» هند خدمت کرده بود و در تمام این مراسم با پارچه های زیبا و الوان آرایش میشد و با مردم شهر انس گرفته بود .

مردم «رامپور» با شنیدن‌خبر مرگ «راجو» بسیار ناراحت شدند و بیش از پنجاه هزار نفرهندی ازمقابل جسد«راجو» گذشتند و ادای‌احترام کردند. پس از آن جسد «راجو» با تشریفات خاصی دفن شد .

راجو ، بقدری در هندوستان شهرت داشت ، که تصویر او را بعنوان‌یکسمبل، درهزاران کارت پستال چاپو توزیع‌کرده بودند و عکسی که ملاحظه می شود ، یکی از همان کارت پستال ها است .

چندی قبل نیز یکی از فیل های عظیم‌الجثه‌باغ‌وحش‌بمبئی، که بعد ازظهر ها به بازدید کنندگان سواری میداد ، دیوانه شد و مربی خود را در مقابل چشمان وحشت زده مردم زیر پاهای سنگین خود «له» کرد.!

ناشی‌ترین ماهیگیر هفته

# ماهیگیر کوچولو، دوست‌خودرا صید کرد!

**یاشاکی « گیلان» ماهیگیر ده ساله‌ای بنام حسین بجای ماهی ، دوست خود را صید کرد !.**

**روز گذشته دو پسر بچه ده ساله به اسامی حسین‌وفرهاد برای صیدماهی، به کنار رودخانه دیسام رفتند و قلاب های خود را به‌داخل آب انداختند ولی پس از یک ساعت تلاش حتی موفق به‌صید یک ماهی نشدند .**

فرهاد ، وقتی از انتظار خسته شد هوس آب تنی کرد و چند لحظه بعد وارد آب شد اما حسین همچنان کنار رودخانه ایستاد و قلاب خود را در آب نگه داشت .

چند لحظه بعد قلاب حسین سنگینی کرد و او بخیال اینکه ماهی بزرگی‌به قلابش گیر کرده شروع به بالا کشیدن قلاب کرد ، ولی ناگهان صدای فریاد های فرهاد را شنید و بلافاصله‌متوجه شد که قلاب‌ماهیگیری به پره های بینی فرهاد گیر کرده است !

**حسین هرچه سعی کرد موفق نشدقلاب را از پرده بینی فرهاد بیرون بکشد ، ناگزیر موضوع را به پدر فرهاد اطلاع داد و پدر فرهاد پسر خود را به بیمارستان رساند در بیمارستان قلاب را در آوردند و بینی فرهاد را بخیه زدند!**

بی‌دلیل‌ترین انتقال هفته

# بیماران بمپور، در انتظار یک اتومبیل !

**بمپور ـ تنها اتومبیلی را که در اختیار درمانگاه بمپور بود ، و در مواقع ضروری جان بیماران را از خطر نجات میداد ، از مسئولان درمانگاه گرفته‌اند !**

چندی پیش اتومبیلی در اختیار درمانگاه ۲۵شهریور بمپور گذاشته شده بود که زیر نظر بهداری این شهرکار میکرد و در مواقع ضروری ، بیماران بدحال را بلافاصله به بیمارستان آیرانشهر منتقل میکرد .

**اخیرا بدون هیچ دلیلی این اتومبیل را به «قصر قند» چاه بهار فرستادند و حالا ، ساکنان بمپور ناگزیرند در مواقع ضروری بیماران بدحال خود را با الاغ و قاطر به ایرانشهر برسانند .**

با توجه باینکه بمپور تا ایرانشهر ۲۴ کیلو متر فاصله دارد ، پیمودن این راه باچهارپایان برای یک‌بیمار بدحال ،خطرناک است ، و از این رو اهالی می‌گویند :

ـ کاش مسئولان امر این یک اتومبیل را برای اهالی این شهر زیاد نمی‌دیدند و بار دیگر آن را به ما برمیگرداندند ! .

حاشیه‌پرداز

هادی خرسندی

## ویژه‌نامه حاشیه‌پرداز

**غفلت**

ساعت هفت و چهلو دو دقیقه یکشنبه شب گذشته ماموران موفق شده‌اند پیر مرد شکسته بند میدان گمرك را پس از ۴۰سال‌مداخله درامور پزشکی دستگیر کنند !

فکرش را بکنید که اگراین پیر مرد را ساعت ۱۰ شب دستگیر می کردند ، چقدر بد بود . چون دوساعت و ۱۸ دقیقه به ۴۰ سال دخالت او در حرفه پزشکی اضافه می ـ شد و اسباب خجالت بود !

**تغییر عقیده**

توی شلوغی اتوبوس،دوستم که کله‌اش بوی «ماکارونی» می دهد ، سرش را گذاشته بود بیخ گوشم و از وضع موجود شرکت‌واحد دفاع‌میکردومیگفت:

**چرابایدآنرا به بخش‌خصوصی بدهند ؟**

وقتی پیاده شدیم این دوست عزیز که در طول راه همه حواسش معطوف به دفاع از شرکت واحد بود متوجه‌شدکه **در ازدحام اتوبوس ، جیبش** را خالی کرده‌اند !

**از آنروز به بعد دوست من** راه می رود و شعار می دهد **که‌بدهید به بخش خصوصی !**

**دلخور**

شب جمعه هفته قبل یکی‌از دوستان را دیدم که دلخوربود. علت پرسیدم . گفت :

نذر دارم هر شب جمعه دو کیلو خرما برای شادی روح پدرم‌خیرات کنم . و حالا می روم خرما بخرم . گفتم: خوب چرا اینقدر دلخوری؟ گفت گردنم بشکند !

**روزی که این نذر را تعهد کردم خرما به این گرانی نبود!**

**تجارت بنده !**

یك بلوز از بوتیکی خریدم به مبلغ هفتاد تومن یکی از همکاران گفت : پانزده تومن می خرم . دیگری گفت بیست‌و پنج تومن می خرم . بالاخره **سی تومن فروختمش !**

**خاصیت سفته**

کیفم را در تاکسی جا گذاشته بودم و راننده عزیز تاکسی با لطف بسیار ، پرسان پرسان آمد و کیف را تحویلم داد .

رویش را ماچ کردم وپرسیدم از کجا فهمیدی کیف مال من است ؟ گفت :

**از روی برگ سررسید سفته‌ای که در کیفت بود !**

و من برای اولین بار، دریافتم که سفته داشتن همیشه‌هم بد نیست !

**تلفن**

آقای حسن زاده نایب رئیس انجمن محلی ناحیه وحیدیه ، آمده بود وشکایت می کرد که مردم این منطقه سه چهار سال است پول‌داده‌اندوفیش‌گرفته‌اند برای تلفن . اما هنوز که‌هنوز است از دیوار صدا درآمده از شرکت تلفن جواب نیامده !

گفتم حالا بنده چه خاکی بسر بکنم ؟

**گفت هر دو سه سالی یکبار این موضوع را بنویس !**

**بهانه**

کنگره متخصصین بهداشت دهان و دندان در پاریس اعلام کرده که اغلب بیماری های چشم بعلت فساد دندان هاست و در بسیاری از موارد **باید برای رفع بیماری چشم ، دندان بیمار را کشید !**

اینهم بهانه خوبی است‌برای آندسته از پزشکان متبحر که اشتباها ، چشم بیماررا جای دندان و دندان او راجای‌چشم در می آورند !

**حساسیت**

ماموران فرودگاههای بین‌المللی جنان نسبت به هفت‌تیر های پلاستیکی‌اسباب‌بازی ،حساسیت نشان میدهند و آنها را توقیف می کنند ، که بعید نیست در آینده نزدیك ، حمل هفت تیر واقعی ، اشکالی نداشته‌باشد ، و مسافران ، فقط از حمل‌هفت تیر پلاستیکی» محروم‌باشند !

**مسئله**

آنهفته ماجرای دوستی که کاغذ دیواری‌خریده بودبرایتان گفتم . این هفته یکی از همکاران، بنده رفته‌دویست‌تومن داده کولر قسطی خریده .

**حالا سیصد تومن نقد میگیرند که نصبش کنند! قسطی همنمی کنند !**

رفیق ما هم پول ندارد . تعیین کنید به چه وسیله‌ای باید سیصد تومن را فراهم کند ؟

**آخرین فکری که به عقل‌همکار بنده رسیده است اینستکه کولر را بگذارد گرو سیصد تومن را بگیرد !**

صمیمانه‌ترین تعهد هفته

## به‌قرآن‌قسم بخورید که بچه‌هاتقلب کنند!

رئیس آموزش و پرورش منطقه دزفول تشکیل شده بود ، سوگند یاد کردند که درانجام امتحانات نهایت دقت و مراقبت را بعمل آورند !

در این جلسه آقای‌مومنی به مسئولان و مراقبان گفت: باید به قران و مقدسات دینی قسم بخورید که در انجام امتحانات ، دستور العمل های آموزشی و پرورش را مو بمو اجرا کنید .

مسئولان و مراقبان نیز سوگند یاد کردند که به این دستور العمل وفادار بمانند و از تقلب و لغزش دانش آموزان بهیچ‌وجه چشم‌پوشی نکنند!

دزفول ـ مسئولان‌و مراقبان حوزه های امتحانات نهائی ششم متوسطه ، درجلسه‌ای که با حضور آقای مومنی


## مورد توجه درخواست کنندگان اراضی شهرجدید مشهد (آبکوه)

بدین وسیله باستحضار کلیه‌متقاضیانی که پیش پرداخت زمین مورد درخواست خود را تاآخر اسفند ماه ۱۳۵۰ بحساب سازمان نوسازی و عمران آستان‌قدس در بانک عمران پرداخت نموده‌اند میرساند که برای تعیین تکلیف قطعی زمین‌مورد درخواست خود تا آخر وقت ساعات اداری روز ۳۱ خردادماه سال ۱۳۵۱ که آخرین مهلت مقرر است بسازمان نوسازی و عمران آستان قدس رضوی واقع در خیابان تخت جمشید بین روزولت و بهار ساختمان اسپید طبقه چهارم مراجعه فرمایند .

دفتر نمایندگی آستان قدس رضوی درمرکز

## باشگاه تابستانی دبستان نارون

شامل استخر شنا و پاتیناژ و انواع وسائل بازی و سرگرمی و کلاسهای انگلیسی و نقاشی و برنامه مخصوصی برای کودکان خردسال تحت تعلیم مربیان و معلمان مجرب از اول تیر ماه دائر خواهد شد ثبت‌نام همه‌روزه دردفتر دبستان بعمل خواهد آمد و ضمنا وسایل رفت و آمد مهیاست .

نشانی خیابان پهلوی اول کوچه تلویزیون (کانال ۳) روبروی خیابان ایوبی تلفن ۶۲۰۰۳۰

## کلاسهای تابستانی سازمان‌فرهنگی ابطحی

برای کودکستان ـ دبستان ـ راهنمائی

بااستفاده از استخر و وسیله رفت و آمد بهرنقطه شهر

و کلیه دروس تجدیدی و تقویتی

دوره کامل دبیرستان

ثبت نام میکند

فرح جنوبی مقابل پمپ بنزین تلفن ۷۵۵۳۴۹

## از درجه اعتبار ساقط است

چکی به شماره ۳۷۹۳۱۴ از حساب جاری شماره ۱۰۸۱۸بانک سپه شعبه بازار تهران وسیله کارکنان بازرگانی اینجانب درسال ۱۳۵۰ سرقت شده پرونده در آگاهی مطرح و مشغول رسیدگی است مراتب اعلام و چک مذکور از درجه اعتبار ساقط است.

خرمشهر ـ علی حقایق

آ ـ ۱۸۸۳۰

## آگهی استخدام پیمانی

وزارت کشور به تعدادی‌از افراد واجدشرایط زیر از طریق مسابقه بر اساس آئین نامه استخدام پیمانی نیازمند میباشد .

۱ـ لیسانسیه حسابداری در رشته های حسابرسی ، حسابدار دولتی ، حسابداری صنعتی‌و لیسانسیه اقتصاد .

۲ـ گواهینامه انجام خدمت زیر پرچم و یا گواهی معافیت دائم غیر پزشکی .

۳ـ نداشتن تضمین تعهد خدمت درسازمان های دولتی .

داوطلبان تقاضای خود را بضمیمه مدارك ودو قطعه عکس ۴×۶ حداکثر تا تاریخ پانزدهم تیر ماه جاری در وزارت کشور بدبیرخانه معاونت‌امور شهرداریها تسلیم و رسید دریافت دارند تاریخ مصاحبه و آزمایش متعاقبا باطلاع متقاضیان‌خواهد رسید .

ضمنا افرادیکه سابقه خدمتی در بود . م الف ۴۳۱۶ ۱ـ۳ امورحسابداری داشته باشند بر سایرین مقدم خواهند ۱ـ۱۹۳۳۰ وزارت کشور

## آگهی مزایده فروش ساختمان

شرکت‌سهامی شیلات ایران عرصه واعیان دو دستگاه ساختمان ملکی خود را بشرح زیر :

۱ـ یکدستگاه ساختمان واقع در خیابان شوش نزدیک راه‌آهن بپلاك ثبتی شماره ۱ر۴۷۵۹ و بمساحت ۱۰۶۷٫۲۹ متر مربع زمین و ۱۲۸۰ متر زیربنا دارای آب و برق شامل یک قطعه زمین ،پنج باب مغازه یکدهنه، دوباب مغازه دودهنه ، یکباب ساختمان مسکونی دوطبقه ، دومسافرخانه باحیاط و سه ساختمان دوطبقه که تمامی آنها به سه قطعه تفکیک و مجزا شده ودر حال حاضر کلا در اجاره میباشد .

۲ـ یکدستگاه ساختمان واقع در خیابان حافظ مقابل کوچه سپهبد امیراحمدی به پلاك های ثبتی شماره ۸۹۸ الی ۹۰۳ و مساحت ۳۳۳٫۹۵ متر مربع زمین و ۶۰۰ متر زیر بنا دارای آب وبرق شامل ۴باب مغازه و ۵ دستگاه آپارتمان که تماما تخلیه شده‌وبدون مستاجر میباشد ازطریق مزایده باوضع موجود بطور نقد بفروش میرساند.

داوطلبان میتوانند همه روزه تا تاریخ جمعه دوم‌تیرماه ۱۳۵۱ به محل شرکت واقع در خیابان پهلوی ، خیابان زرتشت ، کوچه‌بهرام، پلاك ۳۳ مراجعه و باراهنمائی ماموربن شیلات از املاك مذکور دیدن نمایند . پیشنهاد دهندگان اعم از اینکه داوطلب خرید یک یا هردو دستگاه مذکور باشند بایستی مبلغ پیشنهادی خود را نسبت بهر دستگاه ساختمان جداگانه باعدد وحروف در برگ پیشنهادمشخص واعلام نمایند ضمنا برای هر یک از دو ساختمان مبلغ ۲۵۰۰۰۰ ریال بعنوان سپرده شرکت در مزایده بحساب شماره ۱۷۳۶ شرکت‌سهامی شیلات ایران در نزد بانک مرکزی‌ایران تودیع و رسید آنرا بضمیمه پیشنهاد خود در پاکت لاک و مهر شده بدفتر شرکت سهامی‌شیلات ایران بنشانی فوق‌الذکر حداکثر تا ساعت ۹ صبح روز شنبه سوم تیرماه ۱۳۵۱ تسلیم و رسید دریافت دارند .

پیشنهاد های واصله در ساعت ۱۰ صبح همان روز در دفتر اداره حقوقی شرکت بازو قرائت خواهد شد . حضور پیشنهاد دهندگان یا نمایندگان قانونی آنها در کمیسیون مزایده آزاد است از تاریخ قرائت پیشنهاد ها ظرف یکهفته برنده مزایده اعلام‌میشود. شرکت در مزایده ودادن پیشنهاد بمنزله قبول اختیارات و تالیف قانونی شرکت شیلات ایران طبق مقررات آئین‌نامه معاملات دولتی خواهد بود .

بپیشنهاد های فاقد سپرده و مشروط و پیشنهاد هائیکه بعد از مهلت مقرر برسد ترتیب اثر داده نخواهد شد . شرکت در ردیا قبول کلیه پیشنهاد ها مختار است هزینه ثبت سند انتقال در دفترخانه اسناد رسمی و هرگونه مالیات و عوارض که بمعامله تعلق گیرد بعهده خریدار خواهد بود ، خریدار نباید مشمول ممنوعیت قانون راجع بمنع مداخله وزراو نمایندگان مجلسین و کارمندان دولت در معاملات دولتی و کشوری مصوب دیماه ۱۳۳۷ باشد.

م‌الف ۴۲۶۶ شرکت سهامی شیلات ایران

۱ـ۲ آ ـ ۱۹۲۴۰

## دبیرستان دکتر هشترودی

برای کلاسهای فشرده آمادگی کنکور

رشته‌های ریاضی ـ طبیعی ـ ادبی

که‌از بیست‌و هشتم‌خرداد ماه۵۱ شروع میشود ثبت نام مینماید

از داوطلبان طی دوره کلاس حداقل یك نوبت امتحان تست مشابه کنکور سراسری دانشگاه های کشور بعمل خواهد آمد :

داوطلبان شهرستانها برای رزرو جا بایدمبلغ یکهزارریال بحساب شماره۶۶ بانك صادرات شعبه ۲۱۱۰ کورش بزرك تهران واریز و فیش آنرا بانضمام دو قطعه عکس با پست سفارشی به آدرس دبیرستان ارسال دارند

بقیه شهریه هنگام تحویل کارت دریافت خواهد شد

آدرس : تهران ـ خیابان تخت‌جمشید میدان کاخ

دبیرستان دکترهشترودی تلفن ۴۳۵۹۵ ـ ۴۳۵۷۹

کلاسهای تقویتی ـ تجدیدی ـ متفرقه

## آموزشگاه ایران باستان

کلاسهای فشرده کنکور

میدان ۲۴ اسفند اول آیزنهاور شماره۳۲

کلاس‌های تقویتی ، تجدیدی ، متفرقه

## فضیلت

شماره یك : امیریه نبش منیریه تلفن ۴۲۶۴۵

شماره‌دو : دبیرستان دختران‌چهارراه لشکر تلفن ۵۳۱۰۱۶

## علاقمندان بزبان انگلیسی

انگلیسی را باید در انگلستان بین مردم انگلیسی زبان فرا گرفت

مدرسه INTERLINK SCHOOL OF ENGLISH

کلاسهای مختلف سمعی و بصری جهت تعلیم زبان انگلیسی و پانسیون نزد خانواده های انگلیسی با قیمت های بسیار مناسب در شهر زیبای برنموس در تمام مدت سال و کلاسهای تابستانه در شهر لندن ترتیب داده است جهت اطلاعات بیشتر و رزرو محل به نماینده ایران غیراز ایام تعطیل از ساعت ۴الی ۷ بعداز ظهر به آدرس بین امیرآباد و شهرارا خیابان صلح (سی‌متری کیشا) خیابان پانزدهم شماره ۴۵ تلفن ۶۳۵۳۱۵ مراجعه فرمائید .

## اطلاعیهٔ دانشگاه تهران

دانشگاه تهران در اجرای مفاد قطعنامهٔ کنفرانس ارزیابی انقلاب اموزشی رامسر در تابستان ۱۳۴۹ و ۱۳۵۰ و با توجه به مصوبهٔ هیأت امنای دانشگاه و نیز بمناسبت **سال بین‌المللی کتاب ،** که برگزاری هرچه گسترده‌تر آن نمایندهٔ ارزشهای معنوی ملت‌ها درجامعهٔ فرهنگ بشری است ، بمنظور همکاری همه جانبه در نشر و اشاعهٔ هرچه بیشتر ذخائر معنوی و مآثر مدون فرهنگ و تمدن درخشان ایران ، مجموعه‌ای از انتشارات متنوع خود را **از تاریخ بیستم خرداد ماه با تخفیف استثنائی در مدتی محدود برای دانشجویان ، دانشگاهیان و فرهنگیان سراسر کشور** در فروشگاه‌های اختصاصی خود به معرض فروش می‌گذارد.

فهرست اسامی و مشخصات کتاب‌ها همراه با شرایط فروش برای کلیه دانشگاه‌ها و مؤسسات آموزش عالی شهرستان‌ها ارسال خواهد شد.

خواهشمند است برای ملاحظهٔ فهرست کتاب‌ها و اطلاع از شرایط بی‌سابقهٔ فروش به فروشگاه‌های این مؤسسه به نشانی زیر مراجعه فرمایند :

**فروشگاه شمارهٔ ۱ـ** شاهرضا ، اول خیابان ۲۱ آذر ( خیابان غربی‌دانشگاه تهران)

**فروشگاه شمارهٔ ۲ـ** شاهرضا ، روبروی لاله‌زارنو ، شماره ۴۳۶

## قبول دوشیزه داوطلب برای آموزشگاه بهیاری

آموزشگاه بهیاری دانشکده پزشکی برای تحصیل در دوره چهاردهم آموزشگاه عده‌ای دوشیزه داوطلب با شرایط زیر قبول مینماید .

۱ـ داشتن گواهینامه سوم متوسطه

۲ـ سن بین ۱۶ تا ۲۲ سال

۳ـ داشتن رضایت نامه از اولیای دبیرستانی که در آن تحصیل کرده‌اند .

۴ـ داشتن دونفر معرف مورد اعتماد آموزشگاه که حسن‌اخلاق داوطلب را گواهی نمایند .

۵ـ ازبین داوطلبان واجد شرایط عده مورد احتیاج از طریق مسابقه . مصاحبه و معاینه عمومی انتخاب میشوند.

۶ـ دوره آموزشگاه دو سال و بهر یک از دانش آموزان در دوره‌تحصیل کمک هزینه جهت ایاب و ذهاب روزانه پرداخت‌خواهد شد .

۷ـ داوطلبان میتوانند از روز اول تیرماه الی ۳۱ تیرماه بادر دست داشتن ۶قطعه عکس ۴×۶ سه برگ رونوشت شناسنامه اصل شناسنامه مدرک تحصیلی‌کلاس سوم‌ورضایت‌نامه از دبیرستان باتفاق ولی خود بدفتر آموزشگاه بهیاری دانشکده پزشکی واقع درخیابان آیزنهاور خیابان چهل متری کندی نرسیده به میدان کندی نبش خیابان پرچم پلاك (۷۸) از ساعت ۸ صبح الی ۴ بعداز ظهر برای ثبت‌نام مراجعه نمایند .

ضمنا تاریخ مسابقه ورودی اول مرداد ماه سال جاری میباشد م‌الف ۴۱۷۱

دانشکده پزشکی ـ دانشگاه تهران

۲ـ۱ آ ـ ۱۸۹۳۸

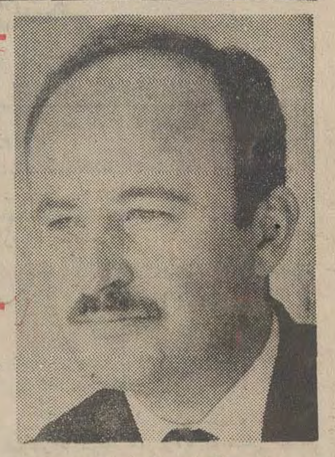

دکتر حسن صدر
حاج سیدجوادی

# سفره حضرت عباس سرگرمی جدید مخدرات

## ای کاش یك جو از همت و غیرت معصومه و نورالله نصیب طبقه اشراف میشد

شاید اگر مخدره بسفره حضرت‌عباس دعوت نمیشد همت‌وغیرت نوشتن این اباطیل را هم پیدا نمی‌کردم . . . .اما تحمل‌این سفره رنگین مثل بغضی بود که گلویم را فشار میداد .

سرکار مخدره که مدتی خودش را برای حضور در سرسفره حضرت‌عباس آماده کرده‌بود در مراجعت خیلی‌راضی بنظر میرسید که‌سفره‌ای بود رنگین وبی نقص باآش رشته‌وقیمه و عدس‌پلوی پرگوشت ، شیرینی وحلواو مربا ، میوه ونقل ونبات و آجیل مشگل‌گشا وخانم مقدسه محترمه‌ای که مدح‌و مرثیه می خواندوشمعهای قشنگ و گلهای زیبای بهارم‌وسرویس عالی . . .وخانم های‌تمیز و بزك کرده که مدت دوساعت در وان حمام‌نشسته‌وچهارساعت هم زیر«سه‌شوار» بالانسیاکاعرق ریخته . . .وازشرح و تفصیل بسیار چنین معلوم میشد که سفره حضرت عباس هم برای خانم‌های اعیان یکنوع سرگرمی شده‌است در حدسایرسرگرمی های اشرافی . . .

***

اگرغیر از این می بود عجیب‌بود زیرابرای این طبقه هر نوع ریاضتی‌نیز بایدباتفریح وتفنن همراه باشد . مثلا بچه هاوقتی میخواهند الفبا را یادبگیرند برای آنها از شکلات بسیارخوشمزه و لذیذ حروف کتابی را درست می کنند که‌میل بفرمایند وضمن آنکه زحمت‌میل فرمودن رابخود هموار می سازند شکل آنرا به خاطر بسپارند.

بهمین نحو عبادت خانم های اعیان نه‌تنهامتضمن هیچ نوع ریاضتی نیست بلکه موجبات سرگرمی وشادی خاطررا نیز فراهم میسازد که به خیال خودبرای تقرب به‌آستان سروربزرگان و مولای متقیان جهان تصنیف علی گویم علی جویم را باسازوضرب میخوانند و دم‌می گیرند وشوروحالی می کنندو یا میهمانی میدهند وبساط سوروعیشی راه‌میاندازند وآنرابه‌حساب حضرت عباس منظور می‌دارند که‌روح آن حضرت از سورچرانی این علیامخدرات واینگونه قرتی‌بازیها بیزار است ..

***

چهار پنج‌ماه‌بود از معصومه خبری نبود ، معصومه عیال‌نورالله که از ساعت ۵صبح در خیابان چراغ برق پشت‌یك جعبه مملو از سیگار و کبریت ـ نشیندو تاساعت ۹ شب دوازده سیزده تومان کار می کند.

فکر کردم حتما بازهم یك بلای‌تازه‌ای سراین زن و شوهر بیچاره نازل شده است ... چون هر سنگی که در حوالی خیابان چراغ‌برق پرتاب شده به پای لنك نوراله هم برخوردی داشته.یکبار دخل و سرمایه او مورد دستبرد قرار گرفته و باردیگر جعبه سیگار اویکجا بغارت رفته و آخرین بار نیز زیلوی تنها اطاقش را سرقت کرده‌اند .

بالاخره بعداز چهار پنج ماه سرو کله معصومه پیدا شد ، درحالیکه غیر از بچه خودش یك کودك شیرخوار نیز در آغوش داشت و با همه رنج وسختی که قامت و چهره او را درهم شکسته بود لبخند رضایتی حاکی از تسلیم و رضا برلب های بیرنگش دیده میشد.

معصومه میگفت که چند ماه قبل زنی از بستگان نوراله که سخت بیمار و رنجور بود از ده بشهر آمد و در خانه آنها رحل اقامت افکند . اویکی دوماه هرروزاز بیمارستانی به‌بیمارستان دیگر رفت و گویا بالاخره مرض‌مهلك سرطان وی را از پا درآورد . در لحظاتی که نفس‌هایش بشماره افتاده بود دست کودك خردسال خود را در دست معصومه که بربالینش نشسته بود گذاشت و بدون آنکه کلمه‌ای سخن بگوید چشم ازجهان پوشید .

کودك نیز همچون مادر ضعیف و رنجور بود و شگفت آنکه این طفل یکساله مفلوك به تریاك اعتیاد داشت زیرا مادرش غالبا برای مداوای او مقداری تریاك‌درحلقش فرو میکرده...

معصومه ناچار کودك رانزد پزشك برده و با زحمات زیاد موفق به ترك دادن اعتیاد وی گردیده ... مدت‌پنج ماه بامرارت و سختی زیاد دست به گریبان بود زیرا کودك معتاد شبو روز میگریسته و بیتابی میکرده است. نورالله و معصومه و فرزند آنها پنج‌ماه تمام در تنها اطاق خودگریه‌های کودك را تحمل کرده و بالاخره او را بصورت یك طفل عادی در آورده‌اند . آنها مبلغی از درآمد بسیار ناچیز خود را صرف خرید شیر و دارو برای طفل کرده و او را از مرك نجات داده‌اند . اکنون طفل سالم و سرحال در آغوش معصومه دیده میشد و معصومه نزدمن آمده بود که برای بچه باسم خودش‌و نوراله شناسنامه بگیرد و من به‌اینهمه غیرت و مردانگی و سعادت و موهبتی که در عین فقر نصیب معصومه ونوراله شده است حسد بردم و غبطه خوردم .

مردی که یك‌اطاق داردو درآمداو حداکثر به پانزده تومان در روزنمیرسد تااین‌حد پای‌بند انسان دوستی وعواطف عالیه بشری است . اینهمه گذشت ، اینهمه احساس و اینهمه غیرت وحمیت انسان را مجذوب و شیفته میسازد .

کاش کسانی که سفره حضرت‌عباس پهن می‌کنند و یك عده ازمرفه‌ترین‌و سیرترین‌خانمهارا بسورچرانی میخوانند ذره‌ای از سعادت و معرفت و شعور نوراله و معصومه نصیبشان میشد . کاش آنهاهم یکدهم اینها عاطفه و احساس انساندوستی داشتند ، کاش می‌توانستند یکقدم به عالم والای‌نوراله و معصومه نزدیك بشوند .

کاش یك جو از غیرت وهمت و گذشت و فداکاری معصومه و نوراله در طبقه مرفه و اعیان ما وجود داشت. در اینصورت اینهمه افراد سرگرسنه و بی‌شام بزمین نمیگذاشتند و این‌عده کثیر از بچه‌ها در آرزوی نیمکت‌های مدرسه اشك در چشم جمع نمیکردند .

۵ـ میزگرد اطلاعات درباره مدارس راهنمایی تحصیلی

# برنامه مدارس راهنمائی، آزمایشی است؟

★ «موقع معاینه» کی‌فرا میرسد ؟
این ساختمان معلوم نیست
۳۰ سال دوام میکند یا ۳۰ روز
چرا نتیجه مدارس راهنمائی‌اعلام نمیشود ؟
★

در بحث مدارس راهنمائی تحصیلی هرچه که جلوتر میرویم مسائلی مطرح میشود که نشانه بعضی نارسائیها در این برنامه وسیع و بزرگ است . البته غرض از بحث و ادامه آن شناسائی بیشتر امکانات مدارس راهنمائی و رفع موانعی است که در عمل پیش می آید.

در قسمت‌های گذشته این بحث ، هریك از معلمین به بیان مشکلات خود پرداختندو اغلب نیز برای رفع آن ها پیشنهادهائی ارائه کردند .

چند نفر از اولیای دانش آموزان نیز در بحث بزرگ اطلاعات شرکت دارند که به نوبه خود مسائل جالبی را عنوان کردند و به بحث وتبادل نظر در چگونگی اجرای برنامه راهنمائی تحصیلی پرداختند .

اینك به پنجمین قسمت از مذکرات این میز گرد :

## موقع مناسب

**مهندس ایزدی :**

آئین‌نامه تاسیس مدارس راهنمائی تحصیلی مصوب شورایعالی آموزش و پرورش که در ۲۶ اردیبهشت ماه ۱۳۵۰ بتصویب رسیده است . فصل پنجم صفحه ۱۵ راجع به امور بهداشتی چنین میگوید :

**ماده ۶۰ ـ در هر سال تحصیلی دانش آموزان مدارس راهنمائی باید بموقع مورد معاینه بهداشتی قرار گیرند و نظرات پزشك بهداری آموزشگاهها یا پزشکان ذیصلاح بهداری در مورد وضع عمومی و حالات عارضی بمدرسه اعلام شود.**

**تبصره ـ در معاینه بهداشتی دانش آموزان مسائل طرح شده در پرونده تحصیلی نیز باید مورد توجه قرار گیرد و برگ بهداشتی ضمیمه پرونده تحصیلی را نیز برای هر دانش آموز تنظیم نماید.**

اولا میخواستم بدانم این جمله « باید به موقع مورد معاینه قرار گیرند» یعنی چه ؟ منظورم اینست که این «موقع» چگونه باید تعیین شود ؟

در آمریکا معاینه عمومی یک انسان بدلیل پیشرفت بهداشت عمومی هر ششماه یکبار است و میدانیم هرچه بهداشت عمومی عقب افتاده‌تر و محدودتر باشد، باید دفعات معاینه در سال بیشتر شود، چرا در آئین نامه تاسیس مدارس راهنمائی تحصیلی این مدت ذکر نشده ؟

**دکتر سعیدی :**

شاید دلیلش اینست که اگرکسی سئوالی را که امروز شماکرده‌اید فردا از آموزش و پرورش بکند، جوابی داشته باشند . یعنی‌بگویند هنوز «موقع»اش نشده !

**مهندس ایزدی :**

سئوال دوم اینست که در کدام یک از مدارس راهنمائی تحصیلی دولتی وحتی غیر دولتی درتهران که پایتخت است و از امکانات بیشتر میتوان استفاده کرد،دانش آموزان مدارس راهنمائی معاینه شده است ؟

در کدام پرونده تحصیلی نظر پزشك بهداری آموزشگاههای یا پزشکان ذیصلاح بهداری درج‌شده است ؟

**دکتر سعیدی :**

چند نفر از دوستان من پزشك بهداری آموزشگاهها هستند ،این پزشکان میگویند وضع بهداری مذکور بسامان نیست ، اولا تعداد مراجعین زیاد است و وسایل و دارو کم ، ثانیا هیچگونه پشتوانه درمانی در این بهداریها وجود ندارد ، یعنی پزشکان نمیتوانند بیماران خود را به بیمارستانهای مجهز معرفی کنند.

**مهندس ایزدی :**

اینکه دانش آموز باید به موقع مورد معاینه بهداشتی قرارگیرد بسیار خوب ولی باکدام پزشك؟ وقتی برنامه را می‌خوانیم و هدف های دوره راهنمائی را می‌بینیم خوشحال میشویم ولی نتیجه‌ای‌از این برنامه‌ها بدست نمی‌آید .

ماده ۶۵ همین نامه میگوید : **مسئولان مدارس راهنمائی درتمام سال باید توجه لازم نسبت به شرایط تهویه و نور و نظافت و شرایط بهداشتی آب آشامیدنی مدرسه داشته باشند و در تمام سال مراقبت لازم در زمینه عادت دادن دانش‌آموزان به حفظ نظافت و کوشش در سالم داشتن محیط به کار برند.**

**دکتر سعیدی :**

مطلب جالبی است اجازه بدهید من توضیحات کافی در این باره بدهم .

من پزشکم و شایدبهترازاشخاص عادی و غیر متخصص بتوانم با این مسئله روبرو شوم .

اولا باید دید که‌مسئولان‌مدارس راهنمائی خود چگونه میتوانند بهداشت کلی محیط مدارس را تشخیص بدهند ؟ یعنی چگونه میتوانند تشخیص دهند این آب آشامیدنی این نور کلاس ، این تهویه هوا ، سالم است یا خطرناك ؟

از اینها که بگذریم ، بیائیم منصفانه قضاوت کنیم در کدام مدرسه راهنمائی تحصیلی مفاد آئین‌نامه رعایت شده است ؟

**محسن اسگویی نیا :**

**کلاسهای مدرسه ما نامرتب و خطرناکست و هر لحظه بیم آن میرود که حادثه دردناك مدرسه پرورش تبریز که طی‌آن سه‌دانش آموز بیگناه کشته و عده‌ئی‌مجروح شدند در پایتخت ودرمدرسه ، نیز تکرار شود.**

**ما خواستیم کارشناس ساختمانی بیاید و ساختمان این مدرسه را بازدید کند . نظر کارشناس‌اینست که ساختمان ۳۰ سال دیگر دوام خواهد داشت ولی من که هرروز زیر سقف کلاسهای این مدرسه زندگی میکنم ، می‌بینم حتی سی روز هم دوام نخواهد کرد حالا اگر تاکنون فروریخته ، امری است که بیشتر بیك استثناء شبیه است.**

**دکتر سعیدی :**

با چنین امکانات محدود آمده‌ایم برنامه وسیع و بزرگ پیاده کرده‌ایم .

**صرح آزمایشی**

**خبرنگار اطلاعات :**

من فکر میکنم لازم بود طرح ایجاد مدارس راهنمائی تحصیلی در یک محدوده بسیار کوچك با تمام ضوابط ومقررات آمده در آئین‌نامه این‌مدارس ، مورد بررسی و آزمایش قرار میگرفت‌و بعد رفته رفته بصورت مترقی‌اش تعمیم میبافت.

**مهندس ایزدی :**

برای اطلاع شما باید عرض کنم که همین برنامه هم علی‌الظاهر آزمایشی بود.

درآئین‌نامه تاسیس مدارس راهنمائی‌مصوب شورایعالی‌آموزش و پرورش صفحه ۲۵ چنین نوشته شده :

**به معلمان ابلاغ‌مینماید : آئیننامه تاسیس‌مدارس راهنمائی‌تحصیلی در هفتاد و پنجمین جلسه‌شورای عالی آموزش و پرورش مورخ ۲۶ اردیبهشت ۱۳۵۰ بتصویب رسید وشورامقرر داشت آئین‌نامه مذکور «بطور آزمایشی» به مدت یکسال اجرا شود ، صحیح است و بموقع اجراء گذارده شود.**

پای این ابلاغ را وزیر آموزش‌و پرورش امضاء کرده است .

**دکتر سعیدی :**

بسیار خوب ، حالا بیایند نتیجه کار این مدارس را در اولین‌سال تجربه‌اش اعلان کنند یا حداقل راندمان و بیشرفت کار از طرف یک هیات منصفه و متخصص بررسی شود. اگر نتیجه‌ای که بدست آمده مثبت بود بادامه آن بپردازند ، ولی اگر نتیجه مثبت نبود ـ که نیست ـ خیلی راحت از ادامه‌اش چشم‌پوشی کنند و بگذارند برای موقعی که اسباب بزرگی همه آماده شود.

پایان


# اندیشندان فیلیپس در خدمت صنایع

ازوسایل ارتباط جمعی درگذشته دور : جارچی در شهر
ازوسایل ارتباط جمعی درگذشته : نصب اعلانات دستی بدیوار و درخت
ازوسایل ارتباط جمعی درحال حاضر : فرستنده های رادیو و تلویزیون تلویزیون رنگی و رادیواِف-اِم استریوفونیك

درهرنقطه ازجهان که فرستندهٔ تلویزیون رنگی وجوددارد دوربینهای پلامبیکون-فیلیپس نیزدرخدمت است

بزرگترین وقویترین فرستنده های اِف.اِم، موج کوتاه، متوسط وبلندرادیوئی ووسائل ضبط وپخش رادیوئی دراکثرکشورهای جهان

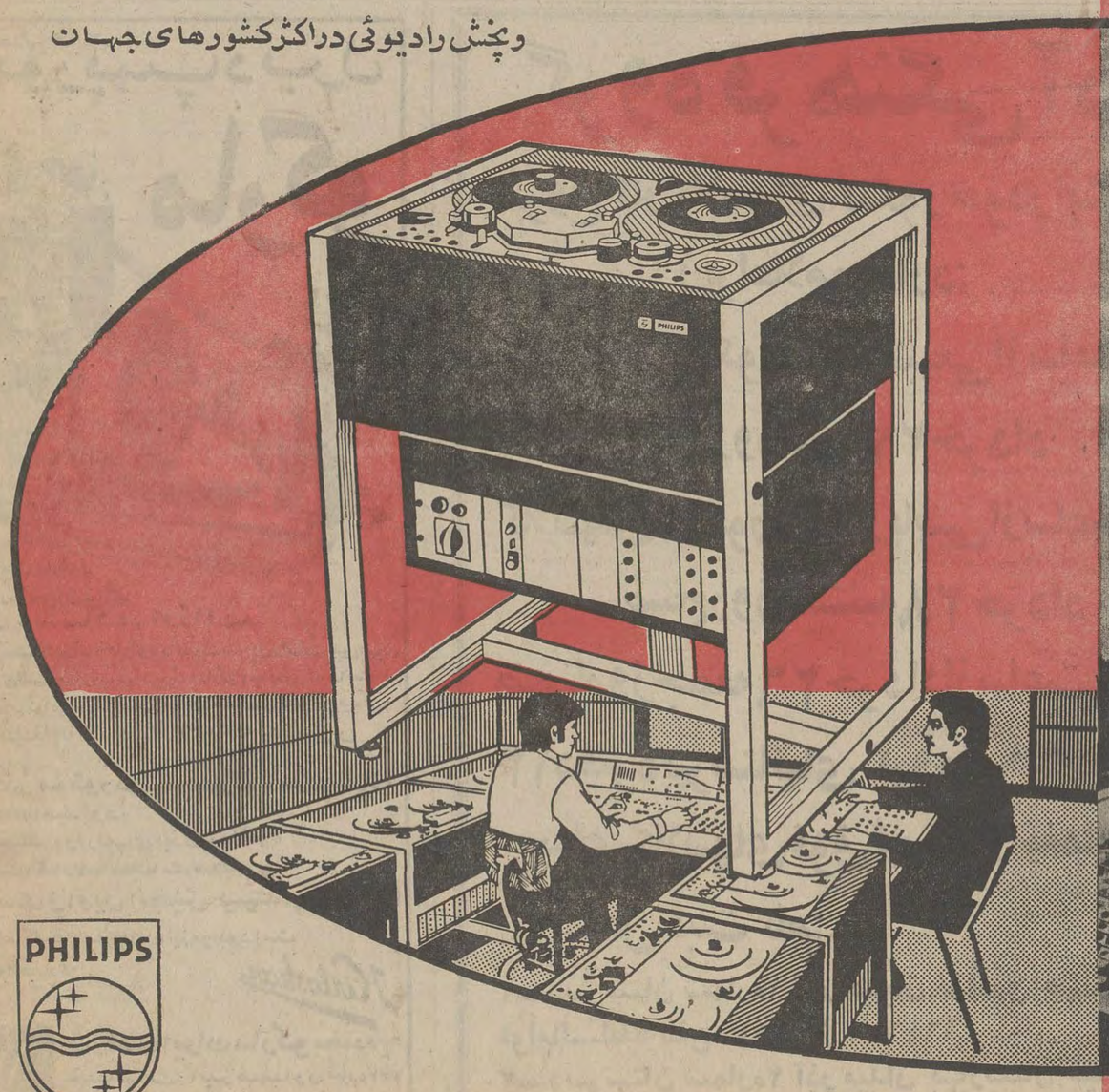

PHILIPS

تهیه، طرح واجرا : فیلیپس

سیته 05-51

ویژه پایان هفته

هوشنك نهاوندی رئیس دانشگاه تهران :

# نپذیرفتن، طبیعت دانشجواست

## باید علت اعتراض دانشجویان را فهمید و آنرا برطرف کرد

## استادان دانشگاه ۴۰۰ مقاله در مطبوعات خارجی و ۸۰۰ مقاله در مطبوعات فارسی چاپ کرده‌اند

دکتر هوشنك نهاوندی رئیس دانشگاه تهران

ساعت یك بعدازظهر دیروز دکتر هوشنك نهاوندی رئیس دانشگاه تهران در مورد مسائل کنونی مدیریت دردانشگاهها دربانشگاه سیه سخنرانی کرد وبلحاظ اهمیت کوتاه شده آن در پی‌آمده است .

در دهسال اخیر تغییر اساسی وبنیادی در دانشگاه های‌دنیا بوجودآمده که طبیعتا این‌تغییر اساسی‌و بنیادی در شیوه های رهبری امور دانشگاه هاتاثیر زیادی داشته‌است .برای‌شناخت نقطه های عطف این تغییر اساسی‌وبنیادی در مسائل دانشگاهی ، باید به حوادث‌و نهضت‌های‌دانشگاهی‌ودانشجوئی ماه مه ۱۹۶۸در فرانسه و یا به‌نهضت های دانشگاهی در آمریکا نظربیافکنیم ، حوادثی که همه‌چیز را تحت الشعاع‌قرار دادورزنامه های جهان مدتها از آن بحث می کردند .این حوادث‌باگذشت زمان بدست فراموشی سپرده شدکه مجددا مبارزات جرج‌مك‌گاورن نامزد ریاست جمهوری آمریکانظایر حوادث۱۹۶۸ را پدید آورده است . بطور مسلم بایدگفت این تغییرو تحول‌اساسی‌بقایای حوادث۱۹۶۸ و یانهضت های دانشجوئی در فرانسه و یا دانشگاهی در آمریکاست این حوادث علل‌و عوامل‌اساسی مهم دیگری نیز داشته است‌که امروز دیگر برای دانشگاه آن مفهوم متعارف وسنتی راندارد‌و تقریبا هیچ‌ائی بوجود نمی‌آوردو اصولا قابل قبول نیست .

### انتقال علم در دانشگاه

سابقا دانشگاه را یك محل «تاسیس» اجتماعی تلقی می‌کردندو مهمترین نقشش و شایدتنها نقشش انتقال علم‌بود از نسلی به‌نسلی دیگر ،طبیعتا اگربخواهیم تعریف محدودی برای‌وظائف دانشگاه درگذشته بکنیم‌واین اصل را مشخص و روشن‌تر نمائیم می‌توانیم‌بگوئیم که دانشگاه اطلاعات علمی‌خود را در اختیارگروه دیگری یا به‌عبارت دیگرنسل دیگری می گذاشت عده‌ای باین مرکز می آمدند این‌اطلاعات را در این مرکز بیاموزندو برونند و به وظائف وکار های خودشان‌در خارج از دانشگاه برسندمسلما امروز دانشگاه این مفهوم را از دست دادهو برج عاج دانشگاهی دیگر قابل قبول نیست . اگربه‌بررسی حوادث ماه مه و حوادث آمریکا بپردازیم این‌حوادث معلول از مقداری عوامل کلی و مقداری عوامل اساسی بود .

۱ـ طی سال های پس ازجنك جهانی دوم بخصوص ۱۵سال اخیرتعداد دانشجویان باانهنك فوق‌العاده‌ای روبه‌فزونی نهاد ، افزایش تعداد دانشجویان و ورود طبقات مختلف جامعه به دانشگاه بطور کلی خاصیت محیط بسته‌و محدود دانشگاه ها را از بین برده‌است‌اصولا چهره‌دانشجویان تغییر کرده‌و دانشگاه از صورت طبقاتی‌خارج شده و به همه قشر ها وگروه های جامعه اختصاص‌یافته‌است و این بدان دلیل‌است که‌دنیا باسرعت حیرت‌انگیزی روبه پیشرفت‌گام برداشته است دردو دهه اخیر بخصوص دهه اخر دنیابه‌قدر هزاران سال پیش‌رفته است .

تمام مکتسبات مورد تردید قرار گرفته است‌ونتیجه این‌شد که انتقال علم‌و دانش‌ومکتسبات علمی از یك نسل به‌نسل دیگر در هیچ شرایطی قابل قبول نیست.بطور کلی‌مفهوم‌دانشگاه بازودانشگاه بسته در این‌زمان دگرگون‌شده‌ومی‌توان دانشگاه راچنین تعریف کرد:

مرکز تعلیم و تربیت‌وانتقال علم از نسلی به نسل‌دیگر .

دانشگاه هااخیرا یکنوع گشایش فکری نسبت‌به‌مسائل‌دانشگاهی اجتماعی پیدا کرده‌اند .

شروع نهضت های فکری‌دانشگاه ها را مراکز بحث در موردفلسفی نقل مکتساب مرکز نوآوری های فکری و معنوی جامعه بشر،مرکز مباحث‌هنری و سیاسی نه‌بمعنی روزمره کرده است .

### برخورد عقاید‌و آراء

۲ـ سابقا دانشگاه ها تقریبا جدا از هم کار میکردند البته صاحب نظران خواهند گفت در قرون وسطی دانشگاه چنین‌نبوده و یک سوم مراکز علمی بایکدیگر رابطه داشته‌اند در یکی دو قرن اخیر مخصوصا ۶۰ سال اول‌این قرن دانشگاه ها با هم روابطه نداشتند .

امروز دیگر این مفهوم محکوم است ونمی‌توان قبول کرددانشگاه ها با هم رابطه نداشته باشند و دانشگاه مرکز برخورد طرزفکر های مختلف و متضاد شده که‌از آن نتایج خوبی بدست می آید .

رابطه دانشگاه با دنیای خارج یعنی رابطه‌ای که دیروز عجیب تلقی میشد امروز به دانشگاه‌ها توصیه میشودبخش های‌خصوصی امکانات وسیعی‌در اختیاردانشگاه ها قرار داده و به‌پیشرفت این مراکز کمک کرده‌اند . بعداز چند سال بهترین فارغ التحصیلان دانشگاه‌ها که هم اکنون‌درادارات وواحد های اقتصادی مشغول‌کار شده‌اند متوجه خواهندشد چقدر معلوماتشان کهنه و بیحاصل‌است چون هر روز مسائل تازه‌ای وارد علم میشود شاید حیرت کنید مهندسین عالی‌رتبه خارج در سن های خیلی بالا و مقامات بالا که در عالیترین مرحله‌قرار دارند و وضع اداری آنان خوب است مجبور شده‌اند که دوره های مخصوص را برای تکمیل معلومات خود بگذرانند چون معتقدند دنیای امروز به مدیرانی که در جریان آخرین پیشرفت هانباشند احتیاج ندارد .

### ابن‌سینا آزمایشگاه نخواسته است

آقای دکتر نهاوندی سپس به تشریح وظائف یک مدیر خوب پرداخت و گفت :

و نحوه مدیریت در سازمان های دانشگاهی با اداری فرق زیادی دارد من بارها گفته‌ام که دانشگاه وزارت خانه نیست و البته بهترکه وزارتخانه نباشد .

دوگروه اصلی در دانشگاه وجود دارد یکی استادان و هیئت های علمی و دیگری دانشجو طبیعت دانشجو حرف گوش نکردن است و تپذیرفتن و اصولا جوانان همه دنیا این خاصیت را دارند .شما باستاد و دانشجو هر چقدردستور بدهید هنگامیکه استاد و دانشجو بدانند اینکار غیر طبیعی است و دور از منطق ممکن نیست آنرا قبول کنند .

انقلاب آموزشی و کنگره رامسر لزوم مشارکت رادراداره‌دانشگاه توصیه کرده است باید بین استاد و دانشجو تفاهم بوجود آورد مشارکت هیئت علمی در تصمیمات اساسی دانشگاه ها باید تعمیم داده شودتابنوان‌حالت دموکراتیک بوجود آورد. در دانشگاه تهران بروی همه باز است . در حال حاضر از گروه های مختلف‌جامعه در این مرکز علمی درس میخوانند از ثروتمند گرفته تا فرزند کارگر و پیشه‌ور .

دانشگاه انتظار دارد مقامات و مردم بمسائل دانشگاه وجوانان توجه بیشتری داشته باشند باید ببینیم چرا هنگام عبور از روبروی دانشگاه و خیابان شاهرضا باداد و فریاد دانشجویان روبرو هستیم. و بعد به بررسی این مسایل بپردازیم .

فرزندان ما از جان و دل درس میخوانند استادان ما به کارشان علاقمندند ولی باید دستگاه های‌ما برای‌تفاهم‌بیشتر بین این دو طبقه اقدامات موثر تری انجام دهند .

در این هنگام سپهبد خادمی از آقای دکتر نهاوندی تشکر کردو از مدعوین خواست که اگر سئوالی دارند طرح کنند

آقای مهندس زاهدی سئوال کرد :

آیا دانشگاه کوششی برای توسعه فعالیت‌هایش در زمینه تحقیق بعمل آورده است یانه اگر آورده این کوشش بچه نحو بوده ؟

دکتر نهاوندی گفت :

دانشگاه تهران ۱۸۰۰ نفر کادر هیئت علمی فوق‌لیسانس و دکترا دارد که از این عده ۱۴۵۰ نفر دارای درجه دکترا هستند و برای کشوری مثل ایران این عده خیلی زیاد است و چنین مرکز تجمعی از مغز های متفکر در هیچ‌جا وجود ندارد . طی یکسال اخیر ۴۰۰ مقاله در مجلات و روزنامه‌های خارجی و صدها کتاب به زبان فارسی و ۸۰۰ مقاله به زبان فارسی‌درروزنامه‌ها نوشته‌اساتید دانشگاه انتشار یافته است. من از همه دعوت می‌کنم مخصوصا از صاحبان صنایع و مدیران واحد های صنعتی تا بیایند و از نزدیك با فعالیت این مرکز علمی آشنا شوند . در حال حاضر ۴۷۰ بورس در اختیار دانشگاه تهران وجود دارد که دانشجویان بی بضاعت از آن استفاده می‌کنند .

## قابل توجه قبولشدگان امتحانات و مسابقات ادواری سال ۱۳۵۰ سازمان امور اداری واستخدامی کشور

## آگهی استخدام رسمی

شهربانی کل کشور طبق مفاد قانون استخدام کشوری ۴ نفر از قبولشدگان امتحانات ادواری سال ۱۳۵۰ را بشرح زیر برای خدمت در تهران استخدام میکند :

| ردیف | عنوان‌شغل | حداقل شرط تحصیلی‌لازم | گروه‌موقت شغلی | تعداد موردنیاز |
|---|---|---|---|---|
| ۱ـ | تکنیسین راه و ساختمان | دیپلم هنرستان صنعتی در رشته راه و ساختمان یا دیپلم کامل متوسطه دررشته ریاضی و طبیعی و طی دوره اختصاصی راه و ساختمان | ۴ | ۱ نفر |
| ۲ـ | تکنیسین تاسیسات | دیپلم کامل متوسطه از هنرستان صنعتی در رشته مکانیک | ۴ | ۱ نفر |
| ۳ـ | فیلمبردار و عکاس | دیپلم کامل متوسطه و گذراندن دوره تخصصی مربوط | ۴ | ۲ نفر |

۱ـ داوطلبان واجد شرایط میتوانند برگ درخواست زیر این آگهی را تکمیل کنند و با عین گواهینامه قبولی در امتحانات ادواری خود با پست سفارشی حداکثر تا تاریخ ۵۱٫۴٫۱۵ به نشانی تهران خیابان ثبت اداره کارگزینی شهربانی کل کشور ارسال دارند بمدارکی که بعد از این تاریخ به پست تحویل داده شود ترتیب‌اثر داده نخواهد شد .

۲ـ داوطلبان باید نشانی کامل و نوع مدرک تحصیلی شماره ردیف گواهینامه‌قبولی‌خود درامتحانات ادواری را با خط خوانا پشت پاکت محتوی مدارک بنویسند .

شهربانی کل کشور در پایان مهلت ثبت نام ، گواهی‌نامه‌های داوطلبان واجد شرایط را بتعدادکافی و به ترتیب تقدم قبولی در امتحانات نگهداری کرده از دارندگان آنها برای اقدامات بعدی بوسیله نامه دعوت بعمل می‌آورد و گواهینامه‌های داوطلبان زائد براحتیاج را برای صاحبان آنها عودت میدهد .

م الف ۴۳۲۴ شهربانی کل کشور

### برگ درخواست‌شغل از شهربانی کل کشور

| | | |
|---|---|---|
| نام‌ خانوادگی | نام | نام پدر |
| شماره‌شناسنامه | محل‌صدور | تاریخ تولد |
| مدرك و رشته تحصیلی | | وضع خدمت وظیفه |
| شغل‌مورد تقاضا (فقط یکشغل) | | |
| نشانی کامل : | شهر | خیابان |
| کوچه | شماره منزل | شماره تلفن |
| | | امضاء داوطلب |

## آگهی استخدام رسمی

شهربانی کل کشور طبق مفاد قانون‌استخدام کشوری ۹ نفر را که دارای گواهینامه سال ششم ابتدائی باشند از طریق امتحان و مسابقه درگروه موقت شغلی یك برای خدمت در تهران به شرح زیر استخدام میکند :

| ردیف | عنوان شغل | تعداد مورد نیاز |
|---|---|---|
| ۱ـ | الکتریسین | ۴ نفر |
| ۲ـ | تلفنچی | ۱ نفر |
| ۳ـ | آشپز | ۲ نفر |
| ۴ | متصدی تعمیرات تلفن | ۲ نفر |

کسانیکه دارای ۶ ماه سابقه کار پیمانی در شهربانی کل کشور باشند برسایرین تقدم دارند .

داوطلبان واجد شرایط میتوانند برگ درخواست ذیل این آگهی را تکمیل کنند و با دو قطعه‌عکس ۴×۳ حداکثر تا تاریخ ۵۱٫۴٫۱۵ با پست سفارشی به نشانی اداره کارگزینی شهربانی کل کشور خیابان ثبت تهران ارسال دارند .

از داوطلبان واجد شرایط کتبا برای شرکت در امتحانات و مسابقه دعوت بعمل خواهد آمد .

م الف ۴۳۲۶ شهربانی کل کشور

### برگ درخواست شغل از شهربانی کل کشور

| | | |
|---|---|---|
| نام خانوادگی | نام | نام پدر |
| شماره شناسنامه | محل صدور | تاریخ تولد |
| مدرك تحصیلی | وضع خدمت وظیفه | |
| داوطلب شغل (فقط یك شغل) | | |
| نشانی کامل : | شهر | خیابان |
| کوچه | شماره منزل | شماره تلفن |
| | | امضاء داوطلب |

## تبریکات

**جناب آقای دکتر برهمن فرماندارکل معظم همدان**

انتصاب شایسته آقای اسدالله صمدی را بسمت شهردار سرکان بحضور آنجناب صمیمانه تبریك عرض مینمائیم .

اسماعیل اکبری ـ سید هاشم سقائی ـ منوچهر زندی ـ غلامحسن رحمانی ـ ناصر قنبری ـ جهانگیر صالحی ـ ابراهیم بیك‌مرادی ـ علی اصغر حسینی ـ محمد نبی نعمتی ـ ابراهیم سلیمی ـ عباالله زندی

۱ـ۱۸۸۵۸

**جناب آقای محسن دربانی**

انتصاب جنابعالی را صمیمانه تبریك عرض نموده پیشرفت روزافزون آنجناب را از خداوند خواستارم .

مزون اسکار ـ بهمن جهانگرد ـ حبیب‌الله فرهبد

۱ـ۱۹۳۵۶

**جناب آقای دکتر برهمن فرماندارکل معظم همدان**

کارکنان دبستان محمدیه تویسرکان انتصاب شایسته آقای اسدالله صمدی را بسمت شهردار سرکان صمیمانه تبریك‌عرض مینمایند .

محمدعلی شیخ‌الاسلامی ـ محمدکریمی ـ بهروز اژدر ـ محمد صالح ضیائی ـ کاظم مداحی ـ امرالله حجتی ـ علی روزرخ ـ محمد جعفر صمدی ـ عبدالرزاق منصوری ـ مهرعلی معینی ـ ابوالقاسم مرآتی

۱ـ۱۸۸۶۴

**جناب آقای دکتر منوچهر تسلیمی**

با علاقه وافرو اشتیاق فراوان خبر انتصاب استاد معظم به مدیریت عامل گسترش و نوسازی صنایع کشور را صمیمانه تبریك عرض نموده از خداوند متعال پیوسته موفقیت آن جناب را در اجراء منویات شاهنشاه آریامهر و تعالی و ترقی کشور آرزومینمایم .

قزوین ـ ابوالقاسم عصار زاده

۱ـ۱۹۲۳۰

## آگهی دعوت جهت واگذاری زمین

در اجرای تبصره یك ماده ۱۶ قانون برق ایران ۱۴ قطعه زمین‌به‌مشخصات زیر جهت احداث ساختمان پست ترانسفورماتور از طرف شرکت برق منطقه‌ای تهران انتخاب و اجازه تصرف آنها صادر گردیده و بلحاظ آنکه هویت و نشانی مالکین آنها معلوم نیست ، لذا بدینوسیله مراتب اعلام و از مالکین زمینهای مشروحه در ذیل دعوت بعمل می آید که ظرف مدت یك‌هفته از تاریخ نشر این آگهی جهت مذاکره در مورد واگذاری‌قطعات زمین مورد نیاز با در دست داشتن سند مالکیت به قسمت‌اراضی این شرکت در ساختمان اداره مرکزی واقع‌درمیدان ژاله مراجعه نمایند .

۱ـ خیابان تاج ، خیابان سپهر بفاصله ۳۰ متر از ابتدای سپهر جبهه شرقی خیابان بابعاد ۸×۶ متر

۲ـ خیابان دامپزشکی پلاك ۱۵۹ (قسمت جنوبشرقی )بابعاد ۸×۶ متر

۳ـ خیابان خراسان ، خیابان سیدملك خاتون ، خیابان ده متری امین جنب عربی بانك صادرات بابعاد ۸×۶ متر

۴ـ خیابان چهل متری نواب ، خیابان ساسان بفاصله ۱۳ متر از ابتدای چهل متری نواب بطرف شرق جبهه جنوبی‌خیابان بابعاد ۱۴×۶ متر

۵ـ خیابان قزل قلعه و کوچه غزالی نبش دو خیابان بابعاد تقریبی ۱۴×۱۰ متر

۶ـ خیابان پهلوی ، خیابان فرشته ، خیابان ژاله ، پلاك ۱۶ (قسمت جنوبغربی ) بابعاد ۸×۶ متر

۷ـ خیابان صلح ، خیابان هفدهم ده متری سوم‌بفاصله۳۰×۲۴ متر از ابتدای خیابان هفدهم بطرف شمال جبهه شرقی خیابان بابعاد ۵۰٫۱۰×۶ متر

۸ـ خیابان خراسان ، خیابان ذوالفقاری جنب شمالی‌توقفگاه اعتماد بابعاد ۸×۶ متر

۹ـ خیابان قزوین مقابل خیابان هدایت (با توجه به براصلاحی خیابان قزوین ) بابعاد ۸×۶ متر

۱۰ـ خیابان تاج ، خیابان سپهر ابتدای خیابان رامین‌جبهه شرقی خیابان بابعاد ۸×۶ متر

۱۱ـ خیابان شوش ، خیابان خانی‌آباد ، خیابان مختاری جنب شرقی پلاك ۵۶۵

۱۲ـ خیابان نصرت غربی بفاصله ۱۰۲ متر از ابتدای خیابان خوش شمالی بطرف شرق جبهه جنوبی خیابان بابعاد ۶×۶متر

۱۳ـ خیابان اول دریانو ، پائین تر از ده متری‌بهبهانی ، خیابان خاکی بفاصله ۱۰۵ متر از ابتدای چهار راه جبهه‌شرقی خیابان خاکی بابعاد ۸×۶ متر

۱۴ـ خیابان مولوی ، کوچه گلسرخی جنب شمالی پست ترانسفورماتور بابعاد ۱۱×۱٫۵۵ متر (جهت توسعه پست )

## آگهی ثبت نام وامتحانات ورودی مدرسه‌عالی دختران ایران

مدرسه‌عالی دختران ایران در سال تحصیلی ۱۳۵۲ـ ۱۳۵۱ برای تحصیل در دوره لیسانس هفت‌رشته بشرح زیر از طریق مسابقه‌ورودی دانشجو می‌پذیرد :

حداکثر برای رشته های حسابداری ۱۰۰ نفر ـ مترجمی ۱۰۰ نفر ـ خدمات اداری و مدیریت ۵۰ نفر روانشناس ۱۰۰نفر ـ تغذیه ۵۰ نفر ـ هنر و تزئین داخلی ۴۵ نفر ـ خیاطی و طراحی لباس۲۵نفر.

ثبت‌نام داوطلبان از ۲۴تیرماه تا آخر روز ۱۶ مردادماه منحصرا بوسیله مکاتبه با پست سفارشی انجام میگیرد . به درخواست هائی که ناقص باشد و یا بعداز روز ۱۶ مردادماه به پست داده شودترتیب اثر داده نمیشود .

داوطلبان بایستی نمونه‌برگ درخواست ثبت‌نام را از روزنامه بریده و یا درخواست خود راطبق آن‌تنظیم کرده پس‌از تکمیل به ضمیمه مدارك زیر به‌نشانی :تهران ـ ونك ـ مدرسه عالی دختران ایران با پست سفارشی ارسال دارند .

۱ـ سه‌قطعه عکس ۴×۶ که مشخصات کامل داوطلب درپشت آن نوشته شده‌باشد .

۲ـ رسیدبانك ملی‌ایران‌بمبلغ ۵۰۰ ریال که بحساب شماره ۲بانك‌ملی ایران شعبه اختصاصی مدرسه عالی دختران ایران در ونك واریز شده باشد .

۳ـ فتوکپی‌گواهی قبولی ششم‌کامل دبیرستان.

۴ـ رونوشت یافتوکپی شناسنامه

دارندگان دیپلم های مختلف در رشته های هفتگانه به‌شرح زیر میتوانند ثبت‌نام کنند :

رشته حسابداری : دیپلمه‌های طبیعی و ریاضی

رشته مترجمی : دیپلمه‌های طبیعی ـ ریاضی ـ ادبی‌ومنشیگری

رشته‌خدمات‌اداری و مدیریت : دیپلمه های طبیعی ـ ریاضی ـ ادبی ـ بازرگانی و بانکداری

رشته روانشناسی : دیپلمه‌های طبیعی ـ ریاضی ـ ادبی

رشته تغذیه : دیپلمه‌های طبیعی و ریاضی

رشته هنر و تزئین‌داخلی : دیپلمه های طبیعی و ریاضی

رشته خیاطی و طراحی لباس : فقط دیپلمه های خانه‌داری

**نمونه برگ‌درخواست ثبت‌نام :**

برگ درخواست ثبت‌نام برای شرکت در امتحانات ورودی رشته ..... مدرسه عالی دختران ایران

اینجانب : نام خانوادگی ..... نام ..... نام پدر .....

شماره شناسنامه ..... محل صدور ..... تاریخ تولد .....

دارای دیپلم ..... از دبیرستان ..... شهرستان .....

به ضمیمه این درخواست مدارك لازم را برای‌ثبت‌نام‌و شرکت در امتحانات ورودی رشته..... آن مدرسه عالی ارسال میدارد .

نشانی کامل پستی ..... تلفن ..... امضاء داوطلب

**تذکر: حق ثبت‌نام ومدارك ارسالی داوطلب‌مسترد نمیشود**

کارت ورود بجلسات امتحانات ورودی ساعت ۷صبح روز امتحان در محل مدرسه‌عالی دختران ایران توزیع می‌گردد .

**امتحانات ورودی :** برای رشته‌های حسابداری ـ مترجمی ـ خدمات اداری‌ومدیریت‌ـاز ساعت۸ صبح **روزشنبه‌چهارم شهریورماه** و برای رشته‌های روانشناسی ـ تغذیه ـ هنرو تزئین‌داخلی ـ خیاطی و طراحی لباس ازساعت ۸ صبح روز **یکشنبه پنجم شهریور ماه** در محل مدرسه‌عالی دختران ایران‌در ونك‌انجام میگیرد .**موادامتحانی:** برای هر هفت‌رشته در دوبخش یکی عمومی و دیگری اختصاصی انجام میگیرد . قسمت عمومی تمام رشته‌ها شامل زبان انگلیسی ـ فارسی و هوش می‌باشد . قسمت‌اختصاصی هررشته بشرح زیراست:

رشته حسابداری (ریاضیات) ـ رشته‌خدمات‌اداری و مدیریت(علوم معلومات عمومی)ـ رشته مترجمی (زبان‌انگلیسی) ـ رشته‌روانشناسی (معلومات عمومی و ریاضیات) ـ رشته‌هنر و تزئین داخلی (طراحی ـ رسم‌فنی ـ حجم‌شناسی ـ شناخت رنك ـ معلومات عمومی وهنری)ـ رشته خیاطی و طراحی لباس (طراحی وخیاطی) ـ رشته تغذیه (علوم تجربی).

**نتیجه امتحانات روزیکشنبه ۱۹ شهریورماه درجراید اعلان خواهد شد .**

قبولشدگان و ذخیره‌هاطبق آگهی که‌همراه با نام‌قبولشدگان در جراید اعلان میگردد باید ثبت‌نام کنند . حق‌التعلیم سالیانه ۲۹۵۰۰ ریال و وجوه ورزشی ـ ۱۰۰۰ ریال است که‌قبولشدگان در روز ثبت‌نام باید بپردازند .

اوقات تحصیل در مدرسه‌عالی دختران ایران بطور تمام‌وقت یعنی از ساعت ۸ تا ۱۲ و ۲٫۳۰ تا ۶٫۱۵ بعدازظهر خواهد بود .

بنابراین توصیه میشود افرادیکه وقت کافی برای تحصیل ندارند و تمام روز آزاد نیستند از ثبت‌نام خودداری نمایند .

دانشجویان سالهای دوم و سوم . چهارم باید تا پانزدهم شهریورماه ۱۳۵۱ ثبت‌نام کنند

بمنظور رفاه وآسایش داوطلبان شهرستانها شبانه‌روزی‌مدرسه عالی دختران ایران آماده پذیرفتن عده معدودی دانشجو میباشد .

۱ـ۱۹۰۶۸

رئیس مدرسه عالی دختران ایران


## گروه فرهنگی آذر

شروع کار کلاسهای کنکور خود را بشرح زیر اعلام میدارد:

کلاسهای کنکور رشته طبیعی از ساعت ۷ صبح روز شنبه ۲۷ خرداد

کلاسهای کنکور رشته ریاضی از ساعت ۷ صبح روز یکشنبه ۲۸ خرداد

ضمنا روز جمعه ۲۶ خرداد از ساعت ۸ تا ۱۲ دفتر دبیرستانهای گروه فرهنگی آذر برای کلاسهای فوق ثبت نام مینماید.

محل ثبت نام:

۱ـ دبیرستان شماره ۱ آذر خیابان نادری چهارراه قوام‌السلطنه تلفن ۶۶۷۱۷۰ ۶۶۴۶۷۱

۲ـ دبیرستان شماره ۲ آذر میدان بهارستان خیابان صفی علیشاه تلفن ۳۱۸۴۸۱ ۳۰۱۱۰۶

## موتور پمپ دیزل مارگو

موتور دیزل مارگو ـ موتور مولد برق مارگو

قوی ـ ساده ـ ارزان

موتورپمپ دیزلی «مارگو» باصرفه‌ترین ومحکمترین پمپ برای آبیاری است.موتورپمپ دیزلی «مارگو» به صورت ثابت و سیار ، درانداره و قدرت های مختلف وبالوازم یدکی فراوان وارزان ، درتمام نقاط ایران در دسترس شماست .

با داشتن موتورپمپ «مارگو» هرگز نگران کم‌آبی نخواهید بود.

انواع مختلف موتورپمپهای دیزلی «مارگو»

ساخت کارخانجات معظم :

کرلوسکار ـ ویل انجینز ـ لیمیتد ـ پونا ـ ایندیا

برای استفادهٔ مقاطعه کاران نیز موجود است

نماینده انحصاری :

Kirloskar

شرکت ایران مارگو محدود

خیابان آیزنهاور ـ شماره ۲۲۲ بین چهارراه اسکندری وکندی

ساختمان مارگو ـ تلفن ۹۲۱۰۸۴ ـ ۹۲۱۰۸۳

ایران مارگو

(Issued in conjunction with the Engineering Export Promotion Council, Calcutta INDIA)

# نیازمندیهای شما

## نیازمندیهای اطلاعات

تلفنی آگهی قبول میکند

تلفن‌های ۳۱۱۲۲۰-۳۱۱۲۲۴-۳۱۱۲۲۷-۳۱۱۲۲۹-۳۱۱۲۳۰

### اثاثیه

## خرید

بازرگانی فرش کیهان ۸۳۰۹۰۴ و ۸۲۳۷۷۱
خریدار نقدی همه رقم فرش کهنه و نو جهت صادرات روروست میدان ۲۵ شهریور

فرش سوسی ۷۵۹۰۲۹ همه‌نو فرشهای کهنه اعلا و نو شما را قیمت صادراتی از سایرین بهتر نقدا خریدار است.

فروشگاه آسیا ۹۲۲۸۲۲ و ۹۲۵۱۰۲ خریدار یخچال برقی و نفتی تلویزیون فنی و قالیچه و سایر لوازم منزل را با اطلاع تلفنی خیابان شاه

فروشگاه اسمارا ۹۲۶۴۰۲۱ خریدار یخچال برقی و نفتی تلویزیون فرش و کلیه لوازم منزل بقیمت عادلانه سه‌راه چهارراه پیروز

فروشگاه مسرت ۹۱۶۱۱۷ بهترین خریدار یخچال نفتی برقی قالی قالیچه لوازم منزل

**فرش خواجه نصیر**
بهترین خریدار فرش کهنه و نومعاوضه جهت صادرات تلفن ۷۵۲۶۹۰

فروشگاه ایران فرش تلفن ۷۷۴۹۷۲
کلیه لوازم منزل شما را بهر مبلغ باشد بیشتر از سایرین نقد خریداریم

فروشگاه آریا ۹۲۹۳۹۳ خریدار یخچال برقی نفتی فرش مبلمان اجاق گاز تلویزیون و اثاث منزل

فروشگاه شایان ۹۲۳۳۸۱ خریدار فرشهای کهنه و نو کلیه لوازم منزل

فرش اردیبهشت شاه تلفن ۶۶۸۱۶۴

نمایشگاه فرش طباطبائی انواع فرش های کهنه و نوشما را در منزل نقدا خریدار است تلفنهای ۴۰۴۱۰ و ۱۶۲۱۴۸

فروشگاه فرش اخوان فرش نو و کهنه و کلیه اثاثیه منزل شما را خریداریم تلفن ۴۷۲۱۲

فروشگاه فروردین خرید فرش کهنه و نو تلفن ۶۶۱۶۵۵ و ۴۳۰۸۵

فرش تخت جمشید فرشهای کهنه‌شما را خریداری و معاوضه‌مینمایید تلفن ۸۳۴۷۴۳ آ ـ ۳۱۲۸

فرش گلشن تلفن ۱۲۱۴۲۱ بهترین خریدار فرش کهنه همه رقم فرش نو موجود میباشد

فروشگاه بختیاری تلفن ۷۵۹۳۲۹ بهترین خریدار کلیه لوازم‌منزل

**جهان کالا** خریدار یخچال، تلویزیون و لوازم منزل، شاه چهارراه پیروز تلفن: ۹۲۵۴۵۸ آـ ۳۱۹۱

اطلاعات
صاحب امتیاز
عباس مسعودی
تهران خیابان خیام
تلفن ۳۱۱۰۷۱
شرکت سهامی
ایران‌چاپ
چاپخانه اطلاعات
خیابان سپه ـ مقابل پستخانه مرکز
تلفن ۳۱۱۲۳۳

فروشگاه فرش صمد خریدار همه رقم فرش کهنه‌و سایر لوازم‌منزل واشیاءقدیمی ۹۲۹۹۸۴

نمایشگاه فرش توکلی فرشهای کهنه را با نو معاوضه وفرشهای کهنه را نقد خریدار است نمایشگاه ـ ۶۲۱۴۰۵ بازار ۲۰۸۲۹

نمایشگاه فرش پیروز خریدار هر نوع فرش کهنه و نو واثاثیه منزل خیابان شاه ایستگاه سیمتری تلفن ۹۲۸۱۳۸
۱ـ۳ آ ـ ۳۷۲۴

**فرشهای کهنه**
از متری ۲۵۰ تومان ببالا خریداریم فرش اشراف جنب سینما پاسیفیک
۷۵۸۶۵۵

فروشگاه فرش تهران کالا فرش اثاثیه منزل ۹۲۹۲۲۶

**فرشهای کهنه** ازمتری ۳۰۰ تومان ببالا خریداریم فرش اعتماد مقابل سینما مولن‌روژ تلفن ۷۵۸۲۷۰

### فروش دست‌دوم

**مزون شهرام**
لباسهای تابستانی ژرسه شب وروز تونیک خارجی دست‌دوم وایرانی بقیمت مناسب بفروش میرسد اریامهر بعداز بانک‌ملی کاشی ۲۵۰
آ ـ ۲۸۶۶

کلیه اثاثیه منزل ایرانی‌و خارجی . یخچال . تلویزیون کوچک قطار برقی . دوربین . ضبط صوت و غیره بفروش میرسد کیشا . خیابان‌شانزدهم تلفن ۶۳۵۳۷۱ فقط ۷ تا ۸ صبح مذاکره فرمائید .
۱ـ۲ آ ـ ۶۶۴۵

### فروش دست‌اول

**حراج**
کفپوش پارلوکس متر مربع ۹۰ ریال کاغذ دیواری‌هانزا متر مربع ۱۰ و ۲۰ ریال تلفن ـ ۷۷۲۹۱۳و ۷۷۷۲۰۵

**با ۳ تومان**
با روزی سه تومان منزل و محل کار خودرا به بهترین انواع کاغذ دیواری پرده کرکره موکت و کفپوش تزئین فرمائید تزئینات روز تلفن ۷۷۴۵۳۷

**نقره فروشگاه**
**نقره‌چی**
تلفن ۳۱۵۴۲۶
فروشنده انواع کارهای دستی و ظریفه ایران وخارجی‌از قبیل‌میناتور خاتم و مینا کاری و قلم کاری و نقره رومیزی و نقره‌آلات استاندارد‌شده با قیمت نازل و خریدار نقره کهنه لاله‌زار روبروی سینما ایران هاشم نقره‌چی

**سحر**
تولید کننده و فروشنده مدرن ترین پوشاک روز بلوار الیزابت چهار راه کاخ شماره ۷۴ تلفن ۶۶۱۹۹۹

فروشگاه مرجان
تولید کننده همه نوع پوشاک مردانه ـ زنانه ـ و بچه‌گانه سفارشات‌در اسرع وقت پذیرفته می شود. سفارش شلوار در دو ساعت تلفن های ۳۱۸۲۱۳ ـ ۳۱۹۲۹۶

**کرایه**
کرایه هرنوع ماشین تحریر بنگاه فنی ناصر تلفن ۸۲۶۲۰۵ دروازه دولت مقابل سعدی

### لوازم خانگی

**اوریانت**
قبل از خرید هر نوع کابینت فلزی اشپزخانه از مدلهای جدید مادیدن فرمائید میدان ۲۴اسفند مقابل سینما سانترال تلفن ۴۲۸۵۶

فروشگاه مرتضوی
بورس یخچال . تلویزیون. کولر . و تمام لوازمات‌خانگی نواب چهارراه مرتضوی تلفن ـ ۹۶۰۷۸۱

فروشگاه میرمجتهدی
فروشنده رادیو تلویزیون کولر یخچال اجاق گاز سیمتری وثوق فلکه چهارگوش تلفن ۷۹۳۹۷۵

**فروشگاه سینا**
فروشنده اجاق گاز بخاری چینی و سرویس غذا خوری ، انواع تسترو وسایل آشپزخانه‌خیابان منوچهری تلفن ۳۰۲۵۹۹

دیگ زودپز سب
**شرکت ایران سب**
ساختمان آلومینیوم طبقه هشتم
تلفنها: ۶۶۰۵۴۰ ـ ۶۶۱۰۴۰
پنج سال تضمین تعمیر مجانی
تنها دیگ زودپز استاندارد شده
صندوق پستی ۱۴۰۵

### لوازم برقی

**الکتریکی اسرام**
لوازم الکتریکی تجریش باغ‌فردوس تلفن ۸۷۲۸۲۱

### نمایشگاههای مبل

پیراهن مبل : ۳۱۹۵۰۵
تعویض پارچه مبل : ۳۱۹۵۰۵
پرده دوزی شهرزاد ۳۱۹۵۰۵

## مبل آریا

دکوراسیون و مبلمان منازل و ساختمان ها ایزنهاور اول خوش تلفن ۹۶۰۳۱۹

نمایشگاه مبل ابتکار ۹۵۳۷۲۶ همه نوع مبلمان مدرن نقد و اقساط به فروش میرسد ازاین نمایشگاه دیدن فرمائید سلسبیل مقابل سینما خرم .
آ ـ ۳۸۴۷

پرده دوزی ارجمند ۳۱۷۳۷۰

### شستشوی مبل و فرش

**شستشوی مبل فرش پرده**
کلین سرویس مبتکر و پیشرو نظافت مبل وفرش وبادستگاه منحصر بفرد خشکشوئی پرده با نصب مجانی ۹۵۲۵۴۶
آ ـ ۱۶۵۱

**کنت سرویس**
مبلمان موکت فرش و تشک اتومبیل شمارا با آخرین‌تکنیک در جای خود سرویس مینماید
۷۷۶۷۱۳

**قالی شوئی تاج**
تلفن ۲۱۳۴۴ـ۵۲۳۳۶۲

**کارخانه قالی‌شوئی ماژیک**
تلفن مرکزکارخانه ۶۶۱۸۲۲
تلفن‌شعبه جمشیدآباد ۶۶۱۸۲۳
تلفن شعبه تهران‌نو ۷۹۸۸۱
آ ـ ۳۶۲۱

درایکلین سرویس المان خشکشوئی مبلمان‌فرش موکت در محل ۷۹۵۳۰۷

خشکشوئی مبلمان‌ادیب یکدست ۵۰ تومان در جای خود تلفن ۹۵۶۰۶۵

کارخانه قالی شوئی ادیب
مجهز منظم تلفن : ۹۵۶۵۶۵

قالیشوئی و رفوگری مسعود تلفن ۹۵۵۱۲۰

**قالی شوئی ابر**
باسرویس منظم وتخفیف تلفن ۵۳۴۴۸۳

**آنتن تلویزیون**
آنتن تمام کانال ۸۰۰ آموزشی ۵۰۰ ریال تلفن ۹۵۸۸۷۹
آ ـ ۲۹۱۷

### تعمیرات

**تلویزیون**
تعمیرگاه تلویزیون الکترون تلفن ۷۶۳۶۸۲
تعمیرگاه تلویزیونهای R.C.A شاوب لورنس فیلیپس سیرا تلفونکن وسایر مارکهاباسرویس مجهز سیار درشهر وشمیرانات

**سرویس تلویزیون**
گارانتی تلفن ۶۲۸۳۷۱

R.T.I.R.C.A سرویس سیار سیرا دیانور جنرال الکتریک و گراندیک بویژه شمیرانات

تلویزیون فوری در منزل تعمیر میشود ۹۶۰۵۴۶

**تعمیرگاه ثابت**
تعمیر تلویزیونهای RCA RTI
با تخفیف استثنائی
تلفن ۶۶۹۱۷۰

کاربدست کاردان بسپارید
**شرکت ولتیس**
مجهزترین تعمیرگاه تلویزیون رادیو وگرام شما به سبک مبله مونتاژ میشود تلفن ۷۵۱۵۶۹

سرویس تلویزیون پای
PYE تلفن ۹۵۵۶۵۸
وحید

**تعمیرگاه مجاز**
شاوب‌لورنس‌ـ‌آر.تی.آی
سرویس فوری
تلفن ۷۵۵۴۵۰

تلویزیون سرویس
**شاد**
تعمیرگاه‌مجهز همه‌نوع‌تلویزیون های آمریکائی ـ اروپائی ـ ژاپنی ـ آر. تی . آی شاوب لورنس ـ تلفونکن ـ بلر زیر نظر مهندسین‌با تجربه و نصب آنتن تمام کانال‌با سرویس‌سیار تعمیر در محل
تلفن ۷۶۴۵۴۱
۱ـ۱۰ آ ـ ۳۱۲۶

موسسه تعمیرات
**سپیده**
مجهز به وسائل لابراتواری آماده قبول هرنوع تلویزیون تلفن ۶۶۴۷۲۶
۱ـ۴ آ ـ ۲۹۴۸

**کولر**
نصب و سرویس ورنگ کولر و کانال کشی‌فوری ۷۹۳۸۹۷

**تکنیسین آریا**
سرویس و نصب کولر آبگرمکن و کانال کشی ساختمان ۷۶۴۶۰۸

سرویس‌مجازشماره۱۱۴
**ارج**
نصب ، رنگ‌آمیزی، سرویس، تعمیر و پخش قطعات یدکی کولر و آبگرمکن شهرری ، خیابان قم ـ جنب ژاندارمری موسسه آریا ـ ری تلفن ۵۹۱۴۸۱
۱ـ۴ آ ـ ۳۸۲۱

سرویس‌مجازشماره۱۲۴
**ارج**
نصب رنگ‌امیزی. سرویس. تعمیر و پخش قطعات یدکی کولر وآبگرمکن‌خیابان سیروس بین سرچشمه و چهارراه بوذرجمهری . مقابل‌پمپ‌بنزین کارگاه‌فنی کورش‌تلفن ۳۵۰۱۸۴

سرویس مجاز شماره ۴
**آزمایش**
تلفن ۷۸۶۳۰

**نصب و سرویس کولر**
یخچال ـ آبگرمکن و کولر های گازی تلفن ۷۸۶۳۰
۱ـ۹ آ ـ ۳۶۴۳

**جنرال نو**
نصب و سرویس کولر آب گرمکن یخچال کولر های گازی شوفاژ تهویه و وسائل گاز سوز در اسرع‌وقت‌تلفن ۳۱۹۶۴۹

**مجانی**
جهت معرفی شرکت جدید ـ لتاسیس ولتیس سرویس کامل کولر مجانی انجام میشودمعرف بهترین پوشال نصب کولر و کانال‌کشی‌با۱۵٪ تخفیف تلفن ـ ۷۵۱۵۶۹
۱ـ۸ آ ـ ۳۵۷۳

**موسسه فنی کالج**
نصب و سرویس کولر ابگرمکن کانال‌کشی ساختمان پوشال خارجی و لوازم یدکی تلفن ۷۵۹۷۵۷

تعمیرگاه آسیا
سرویس و نصب کولرو یخچال تلفن ۹۷۰۸۵۵

سرویس کولر ۲۰۰ریال پوشال ۴۰۰ ریال
تلفن ۳۹۱۹۸۷

سازمان شبانه روزی
نصب و تعمیرات کولر یخچال تلویزیون لوله‌بازکنی فاضل‌آب آبگرمکن پرده کرکره
تلفن ۳۱۰ ۳۰۱ ۳۱۰

فلزکار تلفن ۷۹۵۷۴۴

کانال کشی ساختمان نصب و سرویس کولر خیلی فوری تلفن ۷۹۵۷۴۴

### یخچال

تعمیرگاه سید حسین ۸۸۲۴۳۸ تعمیر هرنوع‌یخچال.رختشوئی ابگرمکن سرویس و نصب کولر

تعمیرات یخچال فوری سردخانه . رختشوئی . کولر گازی ۷۹۳۸۹۷

موسسه فنی حسینی
تعمیرات یخچال نصب وتعمیر کلیه دستگاههای‌سردکننده تلفن ۱۶۰۸۵۷

سرویس آبگرمکن ۹۲۰۶۶۴

تعمیر یخچال سردخانه کولر شوفاژ ۴۳۳۵۵

تعمیرگاه‌یخچال فریجیدر ساس یدکی موجود است تلفن ۷۵۲۳۳۶

تعمیرگاه یخچال‌فوری ۸۸۲۴۳۸
۱ـ۲۶ آ ـ ۲۳۲

شماره‌تلفن‌جدید موسسه فنی سوریکار ۹۲۰۶۶۴ سرویس یخچال‌ـ کولر‌ـ ابگرمکن

### فروش اتومبیل

**شورلت**
مدل ۷۲
شورلت چهاردر‌بتمام اتوماتیک بدون واسطه بفروش میرسد تلفن ۷۶۱۸۳۵

**شورلت ایمپالا**
مدل ۷۲
سبزمتالیک ۸ سیلندراتوماتیک با ارکاندیشن واردخرمشهر شده بدون واسطه‌بفروش‌میرسد تلفن ۴۵۲۵۴
۱ـ۳ آ ـ ۳۷۶۶

**پیکان مدل ۴۸**
پیکان ۴۸ نقد بدون واسطه بفروش میرسد تلفن ۴۹۷۰۷
آـ۳۷۸۴

**فیات**
مدل ۶۹
فیات ۸۵۰ اسپورت بارادیو فروشی تلفن ۹۵۴۹۶۲
آ ـ ۳۷۸۴

**ب ام و**
مدل ۷۰
ب‌ام‌وکوپه ۲۸۰۰ث‌ایس‌مدل۷۰ باکولر ورادیو اتوماتیک و اضافات دیگر بسیار تمیز نمره ترانزیت بفروش میرسد تلفن ـ ۸۲۲۸۹۴ عصرها ۷۷۵۱۸۱
آ ـ ۶۸۳۱

**فورد**
یکدستگاه فورد تاندربردمدل۶۶ دروضعیت فوق‌العاده عالی اتوماتیک تلفن ۸۹۱۵۷۷ ساعت مراجعه از ۷ بعدازظهر الی۱۰ شب و تلفن ۸۳۶۰۴۱ از۸صبح تا ۳ بعدازظهر .
۱ـ۴ آ ـ ۳۶۱۲

**مسکویچ**
مدل ۶۷
یکدستگاه اتومبیل مسکویچ مدل ۶۷ تمیز فروشی ۵۳۳۳۴۱
آ ـ ۳۸۷۶

**فورد تانوس**
مدل ۶۱
فورد تانوس ۱۷ام‌مقطوع ۷۰۰۰ تومان تلفن ۲۳۷۷۳
آ ـ ۳۸۷۷

**فولکس**
مدل ۶۹
فولکس ۴۱۱ مدل ۶۹ تمیز کیلومتر ۲۵۰۰۰ باکولر و رادیو گراندیک عادلانه بفروش میرسد تلفن ۸۶۶۹۵۷
آ ـ ۳۸۷۲

**موتور**
موتورسیکلت ۳۵۰ هوندا ۱۷۰۰ کیلو متر راه‌رفته‌بفروش میرسد تلفن ۳۰۵۱۰۶
۱ـ۲ آ ـ ۳۸۲۴

**پژو مدل ۷۱**
یکدستگاه پژو مدل ۷۱ با ۷۲ نقد و اقساط خریداریم‌تلفن ۷۵۳۹۵۳ از ساعت ۵ الی ۸ بعد از ظهر

### فروشگاههای اتومبیل

برادران کلپابکانی
خرید و فروش‌مینی‌بوس نقدواقساط تلفن ۲۷۹۰۰

اتومبیل شما را نقد، خریداریم تلفن ۸۳۸۸۲۱

اتومبیر جهان
فروش اتومبیل های نوبرای تاکسی و انواع اتومبیلهای دست دوم شهباز نرسیده به غیاثی تلفن ۳۵۵۲۷۹
۱ـ۲۶ آ ـ ۲۵۰۰

نمایشگاه و فروشگاه
**اتومبیل**
**مظفر**
خریدار و فروشنده هر نوع‌اتومبیل سواری‌تلفن ۲۴۰۷۸

**نمایشگاه اتومبیل پگاه**
همه نوع اتومبیل دست دوم و مینی‌بوس نقد واقساط بفروش میرسد.
تلفن ۲۷۵۸۴ و ۵۳۰۹۳۱

نمایشگاه اتومبیل رودکی
اتومبیل شما را نقدادر محل کاریامنزل خریداریم
خیابان شاهرضا ـ پل چوبی تلفن ۷۵۱۸۱۷

**قابل توجه دانشجویان**
که از خارج آمده‌اند و باخود اتومبیل نیاورده‌اند جهت راهنمائی با تلفن ۹۲۰۰۶۱ ـ ۹۲۳۳۱۶ تماس حاصل‌نمایند.

### برای اتومبیل شما

**فروشگاه زهره**
**فروشنده لوازم یدکی ۳۱۹ و ۳۰۹ و ۶۰۸**
**آدرس ـ سه راه امین‌حضور پلاک ۷۳۱**
**تلفن ۳۱۶۵۷۹**

**تعمیرگاه پیکان**
**کیانی**
متخصص تعمیر اتومبیل های پیکان
آدرس ـ خیابان دلگشا جنب میدان کلانتری تلفن ۳۵۷۲۸۷

**فروشگاه رنگ جهان**
فروشنده‌رنگهای‌اتومبیل وصنعتی ـ خیابان‌قزوین پل‌امامزاده معصوم تلفن ۹۵۵۷۷۶

**الکتروموتور**
و فروش بلبرینگ خیابان قزوین نبش سه راه مخصوص جنب‌بانک بازرگانی تلفن ۹۵۳۶۰۰

**قابل توجه**
کامیونداران ماک
لوازم یدکی دیزل ماک‌واردشد گیربکس ـ اکسل فرمان تلفن ـ ۷۶۱۱۹۴
۱ـ ۵ آ ـ ۳۸۵۱

اتو سرویس کرملو
تعمیرگاه مجاز شماره ۱ آریاشاهین ـ جیپ‌شمیران مقابل‌سینماپاسیفیک اول خیابان شیراز تلفن های ۷۵۹۰۰۰ و ۷۵۴۶۴۲ گرانتی اتومبیل‌های نو تا ۵۰۰۰ کیلومتر

**دوزندگی اتومبیل اخوان**
قابل توجه اتوبوس‌های مسافر بری دکوراسیون‌داخل اتومبیل پرده‌دوزی وپرده کرکره میدان خراسان خیابان خاوران تلفن ۳۵۳۷۳۷
آ ـ ۳۱۵۶

فروشگاه صادقی کلیه لوازم یدکی اصلی فولکس‌واگن
خیابان ژاله چهارراه اب سردار‌تلفن : ۳۰۳۷۹۱
جمعه‌ها تاظهر باز است

**FIAT**
تعمیرگاه مرکزی فیات
تعمیر همه نوع اتومبیل فیات با سرویس مجهزشهناز‌چهارراه صفا شماره ۱۲۹ تلفن۷۵۹۶۷۴
آ ـ ۳۳۶۱

### کرایه

اتولوکس
اتومبیلهای تشریفاتی با راننده برای داخل و خارج از تهران میدان فردوسی تلفن ۸۲۱۲۷۰ و۸۲۶۶۰۵

**کاج بار**
بارکش شهر وحومه
حل بار بتمام نقاط ایران
تلفنهای
۶۶۱۱۱۱
۴۱۱۱۱

**اتومبیل اتو دلیجان**
مرکز اتومبیلهای کرایه شبانه روزی آریاوجوانان ساعتی۱۵۰ ریال ، پیکان ۱۲۰ریال‌باراننده وبدون راننده اول امیرآباد‌تلفن ۶۶۲۵۹۲
آ ـ ۳۸۵۸

اتوبوس دربستی
**جهان بنز**
تلفنهای ۹۵۸۲۴۲ ـ ۹۵۶۶۲۹

MAS
**ام.آ.اس**
اتوبوس ومینی بوس دربست
۹۷۰۸۱۴
۹۷۸۸۱۵

**مسافربری میهن نورد**
مسافرت به‌اصفهان‌ـشیراز‌ـ اهواز‌ـ آبادان‌ـیزد‌ـ کرمان‌ـ بندرعباس‌ـ مشهد‌ـ اراک در اسرع وقت بوذرجمهری‌مقابل بازار آهنگرها
تلفن ۲۵۶۵۵ ـ۲۱۹۳۷

سرویس مسافربری اتوسرویس فروتن تهران‌ـسبزوار. شاهرود ۶ر۳۰‌ـ۸ر۳۰‌ـ ۹ر۳۰ صبح و ۳ و ۵ بعدازظهر در ضمن مینی‌بوسهای گرمسارهمه‌ساعته تهران سمنان در اختیار مسافرین محترم میباشد. مینی‌بوس و اتوبوسهای دربستی همیشه و برای همه‌جا آماده است‌اتوسیرفروتن‌دروازه خراسان تلفن ۳۵۵۹۸۶
۱ـ۴ آ ـ ۳۰۳۵

**اتو فردوسی**
اتوبوس مدرن و آخرین سیستم همیشه‌و درهمه جا در شهر و خارج از شهرشبانه روزدراختیار مراجعین محترم میباشد خیابان قزوین جنب پرورشگاه
تلفن ۹۵۵۵۶۷

**اتوبنز کرمان**
همه روز صبح و عصر کرمان ـ بندرعباس ـ زاهدان ـ مشهد ـ اصفهان ـ با ماشینهای آخرین سیستم آدرس‌ـ بوذرجمهری و سیروس تلفن ـ ۲۱۳۲۳ ـ ۳۵۶۹۰۳
آـ ۳۸۰۱

**اتومهر**
اتوبوس ومینی‌بوس‌های‌آخرین سیستم در شهر وخارج ازشهر بطور دربست خیابان قزوین مقابل غفاری .
۹۵۳۱۴۱ ـ ۹۵۴۱۹۵
۱ـ۴ آ ـ ۳۶۸۹

**جرثقیل توانا**
پل امامزاده‌معصوم
تلفن ۹۵۴۰۹۱

جرثقیل ابان تلفن ۵۹۹۷۴
۱ـ۲۶ آ ـ ۲۲۶۱

اتوبوس و مینی‌بوس دربستی تلفن ۹۵۰۰۴۰
۱ـ۷ آ ـ ۲۸۳۶

جرثقیل بابک ایزنهاور تلفن ۹۷۸۰۸۰و۹۵۹۵۸۸

### ماشین آلات

**کارخانه شن و ماسه شوئی پارکر نصب و مشغول کاردریک شرکت خارجی بعلت اتمام کاربا قیمت مناسب بفروش میرسد تلفن ۹۵۷۴۴۳**

یکدستگاه موتور برق‌ژنراتور ۵ کیلوات انگلیسی
با موتور ۹ اسب دیزل با رادیاتور کوبله شده مستقیم در روی شاسی یکفاز ۱۵۰۰ دور برای فروش حاضر است .
طالبین از دوازده ظهر تا پنج به تلفن ۵۳۷۰۲۷ مراجعه فرمایند.
۱ـ۳ آ ـ ۳۳۵۳

**خم‌کاری و برش هر نوع ضخامت تهران نو قاسم‌آباد کوچه خسروی خم کاری لئون تلفن ۷۹۱۵۸۱**

**کارگاه فنی مان**
سازنده ماشین‌های بخار اطوکشی و ماشین لباسشوئی میدان ثریا اول خیابان آریا مقابل کلانتری۶ تلفن ۷۶۳۸۰۳ عزیز ابراهیمیان
۱ـ۴ آـ۲۵۰۶

رادیاتور جمشید انوری رفع جوشش هر نوع اتومبیل فرح‌آباد مقابل برق اول مهر تلفن ۳۱۹۸۳۱
۱ـ۹ آ ـ ۳۱۵

**فروشگاه سرابی**
فروشنده موتوردوچرخه‌ولوازم یدکی فرح‌آباد نیروی هوائی مقابل کارخانه سیکو تلفن ـ ۷۹۲۲۶۵
۱ـ۵ آ ـ ۲۵۱۶

**کارخانه صنعتی آشوت**
سازنده کابینتهای بلدزر و لوازمات آتش خاموش‌کن تلفن ۷۷۲۴۸۲
آ ـ ۳۲۲۳

### استخدام

یک کمپانی بزرگ داروئی‌از یکنفر مدیکال ادوانیزر مسلط به زبان انگلیسی دعوت به همکاری پارت‌تایم مینماید داوطلبان لطفا باذکر مشخصات کامل‌با صندوق‌پستی۱۲ر۱۲۷۲ مکاتبه فرمایند .
۱ـ۲ آ ـ ۳۷۰۲

جهت تکمیل کادر پرسنلی‌به نعدادی ویزیتور خانم و آقا جهت امور تبلیغات و تزئینات نیازمندیم تلفن ۳۱۴۱۵۲
آ ـ ۳۰۸۸

ماشین نویس فارسی ولاتین برای تمام روز یا نصف روز مورد احتیاج‌است‌تلفن۶۶۳۸۲۷
۱ـ۳ آ ـ ۳۷۲۵

بدونفر آقای خوش‌تیپ و چهره جدید علاقمند بکار های هنری نیازمندیم تلفن ۳۱۴۱۵۲
آ ـ ۳۰۸۹

**برای دوخت**
بچندنفر بانو که بمندگرلاوین وارد باشند نیازمندیم میدان۲۴ اسفند کوی کلات پلاک ۲۶
۱ـ۲ آ ـ ۳۷۰۱

**استخدام میشود**
سازمان خدمات عمومی آپادانا بیکنفر خانم لیسانسیه که دارای سابقه کار اداری بوده واز عهده ماشین نویسی‌فارسی برآید نیازمند است لطفا با تلفن ۷۶۴۹۷۲ خیابان فرح شمالی انتهای خیابان آپادانا شماره ۱۹۱ تماس بگیرید .
۱ـ۳ آ ـ ۱۸۶۴۰

یکنفر دوشیزه‌یا بانوی‌منشی مسلط به امور ماشین نویسی فارسی و لاتین با سابقه کار مورد نیاز است .
واجدین شرایط به خیابان شاه‌جنب‌فروشگاه بزرگ ایران ساختمان شماره ۴۸ طبقه چهارم شرکت ایران می اهواز مراجعه نمایند .
۱ـ۲ آ ـ ۳۷۲۲

**بانوی دفتردار**
مورد نیازاست امیریه پائین‌تراز چهارراه‌معزالسلطان آموزشگاه موسیقی حجازی .
۱ـ۳ آ ـ ۳۶۱۱

راننده پایه دو همگانی با سابقه پنج سال و چندنفر کارگر مرغداری مورد نیاز است.تلفن ۳۰۵۲۲۴
۱ـ۲ آ ـ ۱۸۹۰۶

**مژده** **مژده**
هرخانواده با هربودجه میتواند صاحب اتومبیل آریا یا شاهین شود .
**نمایشگاه اتومبیل جی‌ـتی**
نمایندگی رسمی اتومبیلهای آریا ـ شاهین واتومبیلهای خارجی ـ خیابان منیریه نبش چهارراه ترجمان تلفن۵۳۹۰۹۵

**برنامه تابستانی هنرستان رانندگی جم**

برای افرادیکه وقت کم دارنداز ساعت ٤ صبح‌الی ۱۲ظهرو ازساعت ۱ بعدازظهر الی ۹ شب آماده است.تلفن۹۵۳۷۸۹ نواب بین چهارراه سالار ورضائی .

**مسواک کارول**
مطمئن‌ترین مسواک طبی و بهداشتی مرکز پخش بازار سرای حاج حسن . حاج مجیدجعفری تلفن ۲۲۳۷۵
آ ـ ۳۸۳۷

## طب الکبیر

**یک کتاب کامل‌طبی بزبان‌ساده برای‌تمام خانواده‌ها**
از فروشگاه‌های امیرکبیر ـ نوبل وکتابفروشیهای دیگر تهران‌وشهرستانها تهیه فرمائید مرکز پخش مطبوعاتی عطائی ناصرخسرو تلفن ۳۱۲۴۲۴ فهرست این‌کتاب بی نظیر رایگان برای علاقمندان ارسال میشود .

**موسسه تهیه غذا و پذیرائی رازی**
**این موسسه غذای مورد درخواست شما را با وسائل مجهز در آشپزخانه مدرن خود تحت نظر متخصصین با سابقه تهیه و در منزل شما از میهمان‌عزیزتان پذیرائی مینماید کافی است چند ساعت قبل تلفن فرمائید در راس ساعت معین غذای گرم مورد سفارش شمادرمحل‌حاضرخواهد بود برای کسب اطلاع بیشتر با تلفن ۹۷۴۳۷۱ تماس بگیرید .**

## دیزل بودوئن

۱ ـ موتور های دیزل صنعتی و دریائی بودوئن بقدرت های ۵۰الی ۱۲۰۰ اسب‌با تضمین حداقل ۲۵ سال دوام .
۲ ـ تلمبه های‌توربینی فلودی‌ساخت آمریکابرای چاه هاه عمیق .
۳ ـ تلمبه های شناور ایده‌آل بقدرتهای نیم الی ۶۰ اسب شاه‌آباد خیابان ملت شماره ۲۸ تلفن ۳۱۵۹۸۰

دربازکن برق وتلفنی
## جنرال تل

فقط ۲۲۰ تومان

۳۱۴۸۴۰
مرکز پخش لاله‌زار مقابل پیرایش ۱۱۲ جنرال تلفن ۳۱۴۷۹۱

## اتوشهپر

بهترین موسسه مسافربری‌به شهرهای‌ـ مشهد‌ـ اصفهان ـ شیراز ـ با سرویس منظم دولوکس همه روزه صبحها به مقصد یزد ـ بوذرجمهری تلفن ۲۶۳۸۶ ـ ۲۲۰۳۱

## ازر

نجات بخش عکاسان از ظلمت تاریک
۷۹۵۴۳۵

# نیازمندیهای شما

## نیازمندیهای اطلاعات

تلفنی آگهی قبول میکند

تلفن‌های ۳۱۱۲۲۰-۳۱۱۲۲۴

۳۱۱۲۲۷-۳۱۱۲۲۹-۳۱۱۲۳۰

### ماشین نویس

سفارت قطر در تهران به ماشین نویس ورزیده در سه زبان فارسی و عربی وانگلیسی نیازمند است علاقمندان از ساعت ۹ صبح تا ۱۲ هرروز بجز ایام تعطیل بدفتر سفارت در عباس آباد خیابان‌تلویزیون خیابان دوم شماره ۱۴ـ۱۶ مراجعه نمایند .
۱ـ۲ آـ ۷۷۳ ۶

### استخدام سکرتر

یکنفر دوشیزه تمام وقت که آشنائی کامل به ماشین‌نویسی فارسی و لاتین داشته باشد جهت برنامه‌های هنری‌پذیرفته‌میشوند بین سه راه شاه و چهارراه کاخ نبش کوچه‌طلوع‌ساختمان بانک سپه طبقه اول

### کانون هنرمندان

۱ـ۵ آـ۳۷۷۹

### بدو نفربانوی‌صندوقدار باسابقه‌نیازمندیم‌شوفاژ سانترال تلفن ۶۲۰۷۸۳

۱ـ۳ آـ۳۷۷۱

یک موسسه حمل‌نقل زمینی وهوائی و چندنفر بازاریاب خوشسرب و خوب بیان زن‌یا مرد نیازمند است .
۱ـ ساعت و محدوده کار باختیار بازاریاب .
۲ـ حقوق۶ماهه اول‌ماهیانه ۲ هزار ریال پورسانتاژ قابل ملاحظه ۳ـ فعالین جزء کادر ثابت درخواهند آمد لاله‌زارنو ساختمان شماره ۳ البرز طبقه دوم شماره ۴۵ پیکپرستو .
آـ ۳۹۲۲

### استخدام‌مترجم‌انگلیسی

بیک مترجمی که ازعهده‌ترجمه کتب دانشگاهی برآید با حقوق بسیار ممتاز نیازمندیم‌باصندوق پستی ۲۲۸۸ مکاتبه نمائید .
۱ـ۲ آـ ۳۹۲۳

### شرکت پارس سویس

بیکنفر دوشیزه یابانوئی که به ماشین نویسی فارسی و لاتین احاطه کامل‌داشته باشداحتیاج دارد واجدین شرایط به نشانی ـ ایرانشهر شمالی شماره ۱۸۲تلفن ۸۲۹۱۷۱ مراجعه نمایند

### بتعدادی ویزیتور مجرب باحقوق ثابت‌وپورسانت

نیازمندیم تلفن ۳۰۳۰۳۴

### بپیار با مدرک علمی

نیازمندیم تلفن ۳۵۲۶۵۹

### پزشک با پروانه دائم

نیازمندیم ۳۵۰۵۰۰

بیک جوشکار کاربلدنیازمندیم تلفن ۸۲۲۱۴۸
۱ـ۲ آـ ۳۹۰۱

یکی از شرکتهای معتبرداروئی به چند ویزیتور دیپلمه باسابقه بطور تمام وقت و نیمه وقت احتیاج دارد واجدین شرائط لطفا مشخصات کامل وآدرس خود را با یک قطعه عکس به صندوق پستی ۱۳۹۳ طهران ارسال فرمایند .
آـ ۶۴۳

### درمانگاه تهران پارس

به یکنفر پزشک عمومی و دندانپزشک با پروانه دائم نیازمند است تلفن ۷۹۱۰۷۲ ـ ۷۹۰۴۳۶
۱ـ۲ آـ ۳۹۲۴

### آگهی استخدام مهندس راه و ساختمان

مهندس راه و ساختمان‌که حداقل پنج سال سابقه کار اجرائی داشته باشد جهت امور راهسازی و ساختمانی مورد نیاز میباشد واجدین شرایط باذکر شرح سوابق کار وآدرس خود با صندوق پستی ۱۴۰۶ر۱۴ مکاتبه‌نمایند.
۱ـ۵ آـ ۱۸۳۴۸

### کمك دارو ساز

کمك دارو سازبا سابقه برای کار تمام وقت در داروخانه استخدام می شودتلفن ۶۶۶۵۷۴ ۶تا ۸ بعد از ظهر

### پرستار نوزاد

پرستار نوزاد برای تمام وقت‌یا حقوق مکفی مورد نیاز است متمنی صبحهااز ساعت۸الی۱۲ به تلفن ۸۳۷۹۱۷تماس بگیرید.
آـ ۳۸۴۰ ۱ـ۲

### بچندنفر کارگر و برش‌کار

درجه‌یک جیردوزنیازمندیم‌تلفن ۴۸۴۳۰
۱ـ۳ آـ ۳۸۵۷

به یکنفر خیاط زنانه ماهر ویکنفر دست دوز فوری احتیاج است تلفن ۷۷۰۴۵۹

### آگهی استخدام

بدونفرموتور سوار که دارای سابقه کار وموتور باشند برای تمام وقت نیازمندیم . متقاضیان با تلفن های ۸۳۵۰۶۱ الی ۵ تماس بگیرند .

### حسابدار ورزیده و با سابقه

تمام‌وقت استخدام میشود افرادیکه درشرکتهای‌ساختمانی کارکرده باشند حق تقدم دارند واجدین‌شرایط با ذکرسوابق کار ومشخصات با صندوق پستی شماره ۱۴۰۶ر۱۴ تهران مکاتبه نمایند .
۱ـ۴ آـ ۱۸۹۷۶

شرکت سهامی کارخانه های صنعتی آزمایش تعدادی تکنیسین در رشته های‌زیر استخدام مینماید :
۱ـ تکنسین برق .
۲ـ تکنسین مکانیک .
۳ـ تکنسین الکترونیک
کسانیکه سابقه کار روی تعمیرات تلویزیون ـ یخچال‌ـ اجاق‌گاز وکولر داشته باشند حق تقدم دارند .
حائزین شرائط یکی از روزهای اداری بین ساعت۸تا۹ صبح بکارگزینی کارخانه های صنعتی آزمایش واقع‌درکیلومتر ۱۲ جاده آبعلی سه راه‌آزمایش مراجعه نمایند .

### دوشیزه یابانوئی جهت کارهای امور دفتری که ماشین نویسی هم خوب بداند‌تمام وقت‌موردنیاز است‌تلفن ۷۵۲۹۸۰

### استودیو روحانی

به یکنفر دوشیزه یا بانوبرای صندوقداری نیازمندیم‌شاهرضا مقابل‌دبیرخانه دانشگاه شماره ۳۰۲ تلفن ۴۱۶۱۸
۱ـ۲ آـ ۳۹۱۵

### شرکت دکوراسیون‌نگاه

۱۵ نفر ویزیتور جهت امور دکوراسیون با درآمد مکفی و حقوق ثابت استخدام‌مینماید
۸۲۰۱۳۷
۱ـ ۲ آـ ۳۹۲۸

### دیپلمه‌حسابدار باسابقه

برای نصف یا تمام روز جویای کار است تلفن ۳۰۴۰۸۹
۱ـ۴ آـ ۳۸۳۳

بیکنفر مترور درجه اول نیازمندیم تلفنهای ۶۶۵۰۹۸ و ۶۶۳۱۴۰

### یکنفر موتور سوار که‌دارای گواهینامه موتور دنده‌ای‌وضامن معتبر باشد نیازمندیم تلفن ـ ۳۱۸۶۵۹
۱ـ۳ آـ ۳۹۲۵

### سازمان شاهنشاهی خدمات اجتماعی

برای‌خدمت‌دربیمارستان نکوئی‌و زایشگاه‌هدایتی قم‌چند پزشك متخصص دررشته های : بیهوشی جراحی ، داخلی ، زنان، میزراه ، چشم پزشکی، و گوش و گلو و بینی استخدام میکند . از داوطلبان‌خواهشمنداست همه روزه صبحها به کارگزینی سازمان در خیابان قوام‌السلطنه مراجعه نمایند .

### پزشك با پروانه دائم نیازمندیم ۳۵۰۵۰۰

Sté SOGEMIRAN engage, pour sa mine de Ravanj (Delidjan), un ingénieur des mines libre de service militaire et ayant, si possible, quelques années de pratique dans l'exploitation de carrière et souterraine. Connaissance du Français (ou d'Englais) indispensable. Prière d'écrire à l'adresse de Sté SOGEMIRAN, Ave. Pahlavi, K. Malek No. 6.

### کار و اموزش

۲۵ نفر علاقمند به کار رادیو تلویزیون . نقشه‌کشی . برق شار قوی و ۲۰ نفر علاقمندبه ماشین نویسی پس از یکدوره کوتاه اموزش به کار مشغول میشوند پهلوی نبش بهرامی تلفن ۴۹۴۹۴

به مهندسی‌که نمونه امضاء در شهرداری داشته باشد نیازمندیم تلفن ۷۹۵۱۴۴

### انتخاب مشاور

بتعدادی افراد فعال که دارای تحصیلات عالی خوش تیپ‌ـ اجتماعی‌و طالب درآمدی‌حدود ده هزار تومان در ماه باشند نیازمندیم. جاده قدیم شمیران روبروی سینما ریولی ساختمان ۲۸۰ طبقه سوم شرکت سهامی بیمه ایران ـ امین

آگهی استخدام

یک نفر حسابدار با تجربه‌مورد نیاز است متقاضیان با تلفن‌ـ ۸۳۵۰۶۱ الی ۵ تماس بگیرند.
۱ـ۲ آـ ۱۸۹۷۲

مهندسین مشاور ایرانی برای خدمت در خارج از تهران چند نفر مهندس راه و ساختمان که از ۱ تا ۵ سال سابقه کار داشته باشند استخدام مینماید . علاقمندان به تلفن های ۷۵۶۳۱۷ ـ ۷۵۶۱۶۹ مراجعه فرمایند .

## آگهی استخدام

یکی از تاسیسات تولیدی افراد زیر را برای خدمت در شهرستان کاشان استخدام مینماید :
۱ ـ یك نفر مدیر داخلی برای اداره امور باشگاه استراحت و تفریحی کارکنان با معلومات حدود دیپلم متوسطه ـ سابقه کار در امور مهمانداری و اداره باشگاه ـ آشنائی بزبان انگلیسی و سن بین ۲۶ تا ۴۰ سال .
۲ ـ یك نفر سرآشپز با سواد و قادر به اداره آشپزخانه و تهیه انواع غذا های ایرانی‌و فرنگی.
داوطلبان میتوانند با در دست داشتن یك قطعه عکس حداکثر تا آخر خرداد ماه ۱۳۵۱ همه روزه باستثنای روز های تعطیل از ساعت ۸ صبح الی ۱۲ به نشانی خیابان سپهبد زاهدی شماره ۲۸۵ مراجعه کنند .

### چاپ پرچم ـ آرم پارچه‌ای

ایران اسکرین دروازه شمیران ابتدای فخرآباد تلفن ۷۵۳۷۶۶

SALES ENGINEER
and
SALESMEN
with experience in Electronic and Electrial Equipment Sales, requred

required
Prerequisites:
1 – Iranian Nationality
2 – Military exemption or completion
3 – Fluent in Farsi and English
4 – At least several years of experience
Salary commensurate with experience and background.

SEND RESUME TO
TELECOM LTD., P.O. BOX 1812
TEHRAN, IRAN

### معاوضه

خانه ویلائی قدیمی سازدارای ۳ اطاق برق آب چشمه حدود ۴۰۰ متر نزدیک بل دماوند معاوضه یافروشی ۹۵۵۳۶۴ هدایت .
۱ـ۳ آـ ۳۷۳۶

### خیابان پاستور

خانه‌ای در خیابان‌پاستورکوی متین دفتری اول کوچه بیگدلی شماره ۲۸ جنوبی‌بمساحت۱۶۰ متر ۲۵۰ متر زیربنا ۸ اطاق ۳ طبقه تمام مکالئوم با تلفن و کولر وآب و برق قیمت ۱۸۵ هزار تومان بازدید ۲ تا ۵بعد ازظهر تلفن ۴۷۴۱۹
آـ ۸۲۵۹

### خانه شخصی ساز دونبش ویلائی بمساحت ۳۰۰متردر نیروی‌هوائی ۱۷۵ هزار تومان تلفن ۷۹۲۷۰۰

آـ۳۵۶۲

### خانه فروشی در داودیه

شخصی ساز مستغلاتی ۵۵۸ متر و ۵۰۰ متر زیربنا هرطبقه سه اطاق‌خواب سالن و ناهار خوری باتمام وسایل مجزا ۴۵۰ هزار تومان تلفن ۸۶۶۷۵۲
۱ـ۳ آـ ۳۸۵۲

منزل شخصی ساز شمالی دوطبقه ۲۷۰ متر تلفن و کولر۶ اطاق با سرویس کامل نقد و بدون واسطه ۲۴۰ هزار تومان سید خندان جنب باشگاه‌نفت تلفن ۷۷۰۷۶۸ بعدازظهرها .
آـ ۳۹۰۳

### باقساط ۴ تا ۲۴ ماهه

درنیروی‌هوائی لوکس‌ترین‌خانه های ویلائی ومستغلاتی ۳ تا۸ اطاقی ۹۵ تا ۲۵۰ هزارتومان ۳۹۳۰۵۸
آـ ۳۷۳۵

اگر فروشنده ملک‌باشید هر کجای تهران و شمیران باشد توضیح و قیمت را با ۳۱۹۷۸۴ به بنگاه کوشان بفرمائید.
۱ـ۳ آـ ۱۴۵۵۰

در بهترین نقطه زعفرانیه خانه ویلائی دو طبقه و نیم ۹ اتاق ۳۵۰ متر زیر بنا ۵۲۰ متر زمین با آب و برق وتلفن ۴۵۰ هزار تومان ۳ تا ۸ بعد ازظهر تلفن ۸۷۴۱۵۰
آـ ۶۱۳۹ ۱ـ۳

عباس‌آباد خانه شخصی‌ساز ۴ طبقه مستغل هرطبقه۷ اطاق با تهیه وارکاندیش بعلت مسافرت بفروش میرسد تلفن‌ـ ۷۵۵۵۴۴
آـ ۳۸۴۸

خانه کلنگی مساحت ۲۰۱ متر در فخرآباد باتلفن بدون واسطه فروشی ۳۱۹۵۶۹
آـ ۳۸۴۵

خانه فروشی‌درسیدخندان ویلائی یکطبقه شخصی‌ساز به مساحت ۲۹۴ متروـ۲۲۰ مترزیر بنا دارای دوسالن غذاخوری‌و پذیرائی و سه اطاق خواب‌هال بزرگ حمام اشپزخانه توالت و دستشوئی گاراژ برق وآب‌و کولر صبحها ۱۰ تا ۱۲عصرها ۴تا۷ بتلفن ۷۷۴۴۲۴ مراجعه شود .
۱ـ۳ آـ ۳۵۴۷

قلهک ۳ طبقه مستغلاتی ـ ۸۶۶۹۷۵
۱ـ۳ آـ۳۵۷۱

## اکازیون

خانه‌ای واقع در قلهك بمساحت ۶۸۵ متر یك طبقه پنج اطاقه و اطاق مستخدم آب برق‌استخر حیاط سازی خیلی زیبا قیمت ۴۲۰ هزار تومان قلهك دفتر جعفری تلفن ۸۶۴۸۶۴

یکباب خانه دونبش به‌مساحت ۴۳۵ متر در خیابان خارك نبش صائب نزدیک تالارورودکی با برق و آب و تلفن بفروش میرسد بتلفن ۴۲۷۴۴ مراجعه فرمائید .
۱ـ۲ آـ ۳۷۲۸

خانه‌ای بمساحت ۲۰۰ متر درخیابان سرتیپ ضرغام‌جاده سلطنت‌آباد بمبلغ ۱۷۰ هزار تومان بفروش میرسد تلفن ـ ۷۷۴۲۰۹
آـ ۳۸۳۴

### تدریس انگلیسی برای

خانمها توسط خارجی که فارسی‌نیز میداند‌تلفن۸۳۶۴۱۰
۱ـ۳ آـ ۶۴۷۱

تدریس خصوصی زبان‌انگلیسی توسط یکنفر پاکستانی دارای فوق لیسانس ۶۳۸۶۱۶
آـ ۶۸۰۱

## رستوران

هتل پانسیون کودک
تلفن ۴۷۲۶۹۴
Baby
HOTEL PENSION

## املاك ومستغلات

### اراضی تهران پارس

خریدار و فروشنده‌ایم
امینی ۷۹۰۰۹۰

### سازمان داد و ستد

مکان مرکز خرید و فروش و اجاره املاک در تهران وشمال تلفن ۷۶۴۱۷۳
۱ـ۳ آـ ۱۸۶۶۴

## فروش

خانه فروشی

### خانه‌های دوسه‌دردکیشا بفروش میرسد. هجری ۶۳۴۲۴۴

### سیدخندان بر ۲۰ متری خانه‌ای مسکس ۲۷۱مبر ۳۲۰ متر زیر بنا با تلفن قیمت ۲۷۰ هزار تومان تلفن ۷۷۴۵۲۹ و ۷۷۳۵۰۴

### میدان ثریا خیابان آریا

۲باب خانه بمساحت ۷۶ متر هرکدام دارای ۳ اطاق بابرق بفروش میرسد تلفن ۶۳۰۶۲۵
۱ـ۳ آـ ۳۵۷۴

### میدان ۲۴ اسفند اول امیرآباد کوچه بهرام پلاك ۵۹ خانه‌ای شمسی مساحت ۱۳۲ متر دارای ۵ اطاق و یك اسباربا تراس و برق با آب و تلفن کولر افاف و سرویس مجهز حیاط ماشین‌روقیمت ۱۶۰هزار تومان تلفن ۶۲۴۸۲۰

### خانه فروشی در قلهك

بمساحت ۲۰۰ متر ۲۵۰ متر زیر بنا دارای آب لوملکشی برق ـ تلفن وکولر با حیاط ماشین‌رو بدون واسطه مقطوع ۱۵۰ هزار تومان از ساعت ۳ الی ۷ بعدازظهر با تلفن ـ ۸۶۵۲۱۹ تماس گرفته شود .
۱ـ۳ آـ ۳۶۹۹

یکدستگاه ساختمان واقع در فرح‌آباد ژاله کوی فرح لادن شرقی شماره ۱۰۲ یکصد و پنجاه متر شمالی‌دارای۷اطاق، آب وبرق و تلفن باکلیه وسایل ۱۵۰۰۰۰ تومان تلفن ۷۸۲۳۸۸
۱ـ۳ آـ ۳۷۷۶

## مستغل فروشی مرغوب

درخیابان سعدی بمساحت هشتصدمتر مشتمل بر چندین مغازه و فوقانیهای آن که سالیانه ۹۶ هزار تومان اجاره میدهد یک میلیون تومان میفروشیم ۳۱۹۷۸۴ : بنگاه ـ کوشان .
۱ـ۲ آـ ۱۸۷۰۰

## آموزشگاهها

ماشین نویسی

اموزشگاه ماشین نویسی

بیژن

هنما ندارد میتوانید امتحان کنید میدان ژاله جنب‌پمپ‌بنزین

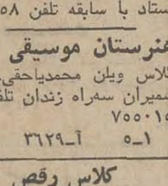


### آمادگی برای استخدام فوری

ما بابهای بسیار نازلی شمارا برای استخدام در ادارات و سازمانهای مختلف آماده کرده وموفقیتتان را کاملا تضمین میکنیم .
ماشین‌نویسی ربانی‌ـ شاه‌آباد‌ـ مقابل سینما حافظ تلفن ـ ۳۱۷۱۳۵
۱ـ۳ آـ ۳۵۶۰

### تعلیم رقص

آموزشگاه رقص آلیس
جنوب شرقی میدان ۲۴ اسفند

### تعلیم موسیقی

تعلیم گیتار اکاردئون پیانو ارگ در منزل خودتان توسط استاد با سابقه تلفن ۶۲۲۳۵۸

### هنرستان موسیقی چنك

کلاس ویلن محمدیاحقی‌خیابان شمیران سه‌راه زندان تلفن ـ ۷۵۵۰۱۵
۱ـ۵ آـ۳۶۲۹

### کلاس رقص

هنرستان رقص تاریین‌سه رقص ۸۰ تومان ۶ رقص ۱۵۰ تومان تعلیم رقصهای‌مدرن‌دریک‌سطح بین‌المللی توسط‌آقای‌تاریین‌یان ودوشیزه مارگریت‌حافظ‌چهار راه کالج کوچه پمپ‌بنزین ـ ۶۶۲۳۵۸
آـ ۳۸۶۵

### آموزشگاه رقص ریتا

کلیه رقصهای مدرن وفلکلورزا زیر نظر مادموازل ریتا وبانو کلارا بیاموزید بین سه‌راه شاه وامیراکرم تلفن ۶۶۳۰۳۴
آـ ۳۸۵۶

### تعلیم رانندگی هنرستان فنی پرستو

مرکز اموزش صحیح‌رانندگی مکانیکی ترافیک‌مجهزبه‌بهترین ومدرنترین وسایل اموزش به بربیان ورزیده و بدون اتلاف وقت باهزینه‌کم‌نشانی چهارراه گمرک شاهپور تلفن ۲۳۹۱۶

### آموزش رانندگی نوین

بامربیان کارازموده امیریه چهارراه مختاری‌تلفن۵۳۴۳۲۲
۱ـ۴ آـ ۲۵۰۴

### آموزشگاه‌رانندگی‌جمشید باکادر مجرب و مربیان کارآزموده خیابان‌هاشمی میدان سپاهی دانش‌تلفن ۹۵۳۸۹۵

### هنرکده پرنده‌آبی میدان شهناز ۷۶۴۱۵۸

### شریك

کارخانه آجرفشاری که روزانه۱۰۰۰۰۰ محصول و مکمل و مشغول بهره برداری میباشد شریك میپذیرد ۳۵۶۳۴۹

## جویای کار

راننده دوشخصی متاهل جویای‌کاراست تلفن ۳۱۱۲۳۱ راهنمای ۲۴۴ روزنامه‌اطلاعات
۱ـ۲ آـ ۶۵۸۳

راننده ۲ شخصی با سواد مجرد جویای‌کاراست راهنمای ۲۴۵ اطلاعات تلفن ۳۱۱۲۳۱
۱ـ۲ آـ ۶۵۸۹

### راننده‌بافولکس‌استیشن ۶۶ تمام وقت آماده کار میباشد لطفا به تلفن ۹۵۵۱۴۱ مراجعه شود

مردی ۴۰ ساله‌مجهت‌آشپزی وسرایداری و یادربانی جویای کاراست تلفن۳۱۱۲۳۱راهنمای ۲۴۳ روزنامه اطلاعات .
۱ـ۲ آـ ۶۵۴۹

بانوئی هستم۴۰ ساله‌دارای گواهینامه رانندگی با سابقه۳ سال حاضرم در یک خانواده محترم بطور روزانه از صبح‌تا شب رانندگی نمایم راهنمای ۲۴۰ روزنامه اطلاعات تلفن‌ـ ۳۱۱۲۳۱
۱ـ۳ آـ ۶۳۳۵

راننده ۲ شخصی با سابقه خدمت کرده و باسواد آماده کار میباشد تلفن ۳۵۵۶۲۷
آـ ۶۷۲۳

راننده دو شخصی با سواد خدمت‌کرده شبانه روز آماده کار است . تلفن ۸۳۲۱۲۷
۱ـ۲ آـ ۶۶۶۳

راننده دوشخصی متاهل با برگ پایان خدمت با سواد و چهار سال‌سابقه‌خدمت رانندگی یا سرایداری شبانه روز جویای کار استتلفن۳۱۱۲۳۱راهنمای ۲۴۹ روزنامه اطلاعات .
جوانی ۲۱ ساله متاهل برگ معافی سربازی دارای گواهینامه چهارم متوسطه از ساعت ۷ صبح تاه‌عصرجویای کار استتلفن۳۱۱۲۳۱راهنمای ۲۵۲ روزنامه اطلاعات .
۱ـ۲ آـ ۶۷۷۱

تمام وقت جویای کار است مردی ۴۵ ساله از یکخانواده محترم با تجربه، ۲۵ ساله در امور تجارت خارجی و آشنا بزبان انگلیسی و عربی در موسسات بازرگانی یا صنعتی آماده انجام خدمت است خواستاران به تلفن ۵۳۶۹۶۴ مراجعه فرمایند .
۱ـ۳ آـ ۵۲۱۳

دارنده گواهینامه ۲همگانی سن ۴۶ سال وارد در امور منزل بطور شبانه روزی‌حاضرم در خانواده‌ای انجام وظیفه نمایم به تلفن شماره ۳۱۱۲۳۱ راهنمای شماره ۲۴۸ مراجعه فرمائید .
آـ ۶۶۶۷

راننده دوشخصی با ۵ سال سابقه متاهل آماده کار تلفن‌ـ ۹۷۹۸۲۶
آـ ۳۷۸۳

راننده دوشخصی جویای کار است تلفن ۳۱۱۲۳۱ راهنمای ۲۰۲ روزنامه اطلاعات .
۱ـ۲ آـ ۶۷۶۹

### دیپلمه‌حسابدار باسابقه

برای نصف یا تمام روز جویای کار است تلفن ۳۰۴۰۸۹
۱ـ۴ آـ ۳۸۳۳

## ویزیتور مرد

سرمایه کم ـ استفاده زیاد ـ اجر بی پایان

محمود دیانی برای پخش اوراق درسی کتابهای داستان ـ کتابهای نقاشی و سایر تالیفات خود به عده‌ای ویزیتور مردکه‌بتواند مبلغ یکهزارریال به حساب جاری شماره ۱۶۰۴۷۲ ملی شاه‌آباد سپرده‌نقدی بسپارند نیازمند است سعدی‌شمالی کوچه بیمه شماره ـ ۱۰ چاپ رشدیه

## SEKRETAERIN

mit deutscher Muttersprache, Englischkenntnissen, und iranischer Nationalität zum sofortigen Antritt gesucht.
Wir sind ein namhaftes Iranisch-Deutsches Pharmaunternehmen. Gewähren attraktives Gehalt. Unsere Büroräume liegen zentral.
Arbeitszeit: 6.30 - 14.00
Donnerstag: 6.30 - 10.45
Postfach: 1086
Telefon: 42312, 664785, 663668
Herr Jousefi

## خانم های محترم

با شرایط بسیار سهل به شما وام و فرش به اقساط میدهیم تلفن ۴۰۳۱۴

## زمین مرغوب

یک قطعه زمین‌ساختمانی‌بسیار مرغوب درتهران پارس‌بمساحت ۸۵۰ متر مربع(۲۰ × ۴۲٫۵۰) اول خیابان مهاجر بفروش میرسد . لطفا باتلفن۷۶۴۹۷۲ تماس حاصل فرمائید .
آـ ۱۸۹۰۲ ۱ـ۲

## باغستان

## کرج

مناسب‌ترین منطقه ییلاقی تهران بزرك برای خانه سازی و احداث ویلاهای مدرن و مشجر زمین بقطعات یکهزار متری با آب‌و برق وتلفن‌متناسب باپودجه هرخانواده تلفن های۹۲۰۹۶۴ـ۹۲۵۸۰۶

اختیاریه متری ۲۵۰ تومان مقابل بلوار کیان دونبش‌شمالی بلوار و خیابان صاحب‌اختیار ۱۲۳۰ متر تلفن ۳۵۰۶۹۳
۱ـ۵ آـ ۶۵۱۳

## الهیه‌کرج

بهترین منطقه

ویلائی سرسبز با آب لوله کشی و خیابانهای اسفالته و موقعیت فوق‌العاده‌جهت احداث ویلا کیلو متر۱۲ برجاده کرج ـ قزوین بقطعات ۱۱۰۰ متری‌نقد اقساط بدون واسطه به فروش میرسد .
۶۳۰۳۱۲ تلفن ۶۳۱۸۶۱

## ویلادشت

## چراگران

## نشده

آیا میدانیدکه ویلادشت‌باوجود فروش‌عالی وخیابانهای‌اسفالت و باغات زیبا چرا گران‌نشده؟ چون ما بفروش زیاد و سودکم قائلیم ارزانی‌به مفهوم‌مطلق‌فقط

## درویلادشت

با خیابانهای زیبا و مشجر هر قطعه دارای دوسندمالکیت ۱ـ سند زمین ۲ـ سندآب‌مجانی‌از چاههای عمیق دربهترین نقطه

## ملارد

بقطعات ۱۵۰۰ متر و بیشتر قیمت متری ۵۰ ریال بیلا نقد واقساط . سرویس‌مجانی‌جهت ملاحظه‌ویلادشت آماده‌میباشد. قبوض آراضی عباس‌آبادیاویلا دشت معاوضه میشود .
دفتر مرکزی فروش : خیابان آیزنهاور مقابل خیابان گاوه پلاك ۱۹۳ تلفن ۶۶۲۵۶۷
آـ ۳ ۹۱۱

شاهدشت کیلومتر ۱۳ از انبوبان کرج باغ ۴ ساله ۳هر ۵۹۰ × ۱۶۴ متر با چاه عمیق‌و پمپ برقی و برق ۳ فاز بفروش میرسد تلفن منزل ۸۲۴۶۴۸ و ۸۲۸۰۷۰
۱ـ ۲ آـ ۳ ۸۵۰

## زمین

فقط با ۵۰۰ تومان صاحب یك قطعه زمین شوید تلفن ۳۵۶۳۸۷ میدان شاه دفترشایسته فرد

## زمین فروشی

## زمین‌ارزان

با سند مالکیت بقطعات ۱۲۰ متری ییلا شمالو جنوب جاده ۴۵ متری اسفالته خیابان خراسان تلفن ۴۷۲۱۲ اخوان خیابان شاه‌اول فروردین جنوبی

زمین متری ۲۰ ریال
جهت احداث باغات‌وتاسیسات مرغداری با آب کافی و جاده اختصاصی نزدیک‌اسفالت‌جاده طهران ورامین کیلومتر ۳۰ خیرآباد ( شعبه نفت خیرآباد جوادخانی )

زمین شمال هنرسرای عالی نارمك از ۲۵۰ الی ۵۰۰ متر نقد و اقساط ۷۸۱۹۴۱

دوقطعه زمین بمساحت ـ ۹۲۵۰ و ۷۰۰۰ متر درجاده ساوه فوری فروشی تلفن ـ ۶۶۲۴۴۱
۱ـ۲ آـ ۳۶۹۰

## باغ فروشی

باغچه فروشی
اوکازیون باغچه مشجر دارای‌آب‌وبرق بمساحت ۱۰۰۲ متر (۲۵ × ۴۰) وهرمتر مربع ۶۰۰تومان دوبر خیابان مستوفی خیابان‌پهلوی پارك‌ساعی خیابان آبشار بعلت مسافرت بفروش میرسد تلفن۴۸۰۸۲ـ ۶۲۰۸۹۶

## باغ‌وویلا

تعدادی ویلا وباغات۱۰۰۰الی۹ هزار متری مشجر با موقعیت عالی منطقه جاده پهلوی ، ونک ، محمودیه.الهیه دروس، نیاوران برای فروش عرضه میشود تلفن ۴۰۰۰۰و۶۶۰۰۰۰
۱ـ۳ آـ ۳۷۸۸

### درالیهیه شمیران باغهای مشجرو زمین و ویلاهای مدرن برای فروش ۸۶۴۹۵۱

### باغ مرکبات فروشی

باغ مرکبات واقع در ۵ کیلو متری جنوب شهسوار بمساحت ۱ر۵ هکتار نقدی یا معاوضه با زمین به فروش میرسد تلفن ۴۱۰۳۰
آـ ۳۸۴۸

## باغ ویلائی

کنار دریاباسند مالکیت مساحت۱۳۵۰۰متر‌مربع ۴۱ متر بردریا و۳۰ متر برجاده ۱۰ کیلو متری نوشهر و محمود آباد . شرکت رضایار تلفن ۶۳۵۰۶۱

## زمین فروشی

## زمین‌ارزان

با سند مالکیت بقطعات ۱۲۰ متری ییلا شمالو جنوب جاده ۴۵ متری اسفالته خیابان خراسان تلفن ۴۷۲۱۲ اخوان خیابان شاه‌اول فروردین جنوبی

زمین متری ۲۰ ریال
جهت احداث باغات‌وتاسیسات مرغداری با آب کافی و جاده اختصاصی نزدیک‌اسفالت‌جاده طهران ورامین کیلومتر ۳۰ خیرآباد ( شعبه نفت خیرآباد جوادخانی )

زمین شمال هنرسرای عالی نارمك از ۲۵۰ الی ۵۰۰ متر نقد و اقساط ۷۸۱۹۴۱

دوقطعه زمین بمساحت ـ ۹۲۵۰ و ۷۰۰۰ متر درجاده ساوه فوری فروشی تلفن ـ ۶۶۲۴۴۱
۱ـ۲ آـ ۳۶۹۰

## آپارتمان فروشی

چند دستگاه آپارتمان مدرن شامل سالن ـ ناهار خوری ـ ۲ اطاق خواب وانبار گاراژ باکلیه لوازم بانضمام آب‌برق شوفاژ کولر وهرکدام یك رشته تلفن مستقل در حوالی خیابان نادرشاه بفروش میرسد تلفن ۸۲۴۸۲۹

## تدریس خصوصی

فیزیك ، شیمی ،ریاضیات ، ادبیات وسیله دانشجویان دانشگاه تهران امور دانشجوئی دانشگاه تهران تلفن ۴۷۰۶۷

## کلاسهای انگلیسی

گروه فرهنگی دکتر اقبال

برای ترم تابستانی از هم‌اکنون ثبت‌نام مینماید.
۱ ـ خردسالان (مکالمه ـ خواندن ـ نوشتن)
۲ ـ دانش آموزان دبیرستان دوره اول و دوم تقویتی و تجدیدی (مکالمه ـ گرامر ـ ترجمه)
نشانی میدان ۲۵ شهریور خیابان بختیار تلفن : ۸۲۰۸۲۶

برای تهیه هر نوع وام تا ۵۰میلیون ریال‌قبلا با ما تماس بگیرید پاکپور ۶۶۶۲۶۳ و ۶۶۴۶۱۸ و ۶۶۰۲۰۰

A large industrial company requires for immediate employment a bilingual executive secretary with the following qualifications:

1. Fluent in both Farsi and English.
2. Good knowledge of English shorthandand English typing (Shorthand essential).
3. 2 - 3 years experience.

All qualified applicants are requested to telephone 970071 - 76, ext. 354 to fix an appointment.

# نیازمندیهای شما

## زمین فروشی اوکازیون

پانصد و هشتاد متر قیمت‌متری ششصد تومان داخل کوچه جار نزدیک سینمای‌دیاموند پسند کنید تخفیف میدهیم‌رجوع فرمائید ۳۱۹۷۸٤ به : بنگاه کوشان .
۱ـ۲ آ ـ ۱۸۷۰٤

## فروش سرقفلی

**مغازه واگذاری**

دوباب مغازه واقع در خیابان شمیران باغ صبا خیابان میرهادی با آب برق وتلفن فروشی تلفن ۷٦٥٤۰۱
۱ـ۲ آ ـ ۳۷٥۹

**یك باب مغازه و سالن ۲۰۰ متری زیر ان وبرق سه‌فاز اب و تلفن در خیابان‌منوچهری بفروش میرسد تلفن ۳۱۲۳۳٦**

یک باب مغازه دو دهنه بر خیابان حشمت‌الدوله نرسیده بچهارراه کیوان جهت بانک یا فروشگاه بواسطه تغییر شغل بفروش میرسد طالبین باآدرس فوق یا تلفن ۹۲۲۹۳٦ مراجعه فرمایند .
آ ـ ۳۸۳۸

دوباب مغازه واقع درخیابان شمیران باغ صبا خیابان ملک خیابان میرهادی با آب برق و تلفن فروشی تلفن ۷٦٥٤۰۱
آ ـ ۳۸٤۳

دوباب مغازه با آب برق‌تلفن واقع در فرحجنوبی واگذار میشود تلفن ۷٦۱۱۰٥
۱ـ۲ آ ـ ۸٥٦ ۳

**یك‌باب‌مغازه خیاطی‌زنانه واگذار میشود نشانی یوسف‌آباد زیر منبع‌آب بیست متری اول پلاك ۱ر۷۳**

یکباب مغازه لوله‌کشی واقع در خیابان شمیران باغ صبا خیابان ملک خیابان میرهادی بفروش میرسد تلفن ۷٦٥٤۰۱
آ ـ ۳۸٤٤

**دو دستگاه آپارتمان برای شرکت یاادارجات واگذار میشود تلفن ۳۱۸۲۹۷**

**در یکی از خیابان های شمالی‌شهر محلی بسبك مغازه‌های اروپائی‌مناسب برای‌بوتیك‌لوکس‌فروشی و مشاغل دیگر بفروش میرسد تلفن ۳٥۷٦۲٤ ازساعت ۳تا٥ بعدازظهر**

**یك مرکز پزشکی باتمام وسائل بفروش میرسد ۳٥۲٦٥۹**

## دوزندگی زنانه

درمحل خوب و موقعیت‌عالی باسابقه ممتاز دارای‌آب‌برق‌تلفن کولر ودکوراسیون کامل در خیابان بهبودی آیزنهاور بعلت مسافرت فوری بفروش میرسد تلفن ۹۷۰٥۳۱ یا ۹۷٥۷۳۱
۱ـ۳ آ ـ ۳٦۱٦

## اجاره داده میشود

**اپارتمان اجاره**

دو دستگاه اپارتمان ۳ و ٤ اتاقه برای دفاتر کار نبش پهلوی نخت جمشید برای اجاره ٦٦٦۲٦۳

چندین دستگاه اپارتمان ۲ و ۳ و ٤ و ٥و٦اطاق‌خواب باشوفاژ کولر تلفن برای‌اجاره موجود است . خیابان‌وزراء نرسیده به خیابان یازدهم ساختمان دریچه طبقه سوم دریچه .
۱ـ۲ ا ـ ۲۹۱۹

قابل توجه آقایان پزشکان و شرکتهای بزرگ

سه دستگاه آپارتمان دارای سالنهای متعدد و بزرگ با شوفاژ ، آسانسور و تلفن مناسب برای ایجاد درمانگاه ، بیمارستان ، زایشگاه و دفاتر شرکتهای بزرگ واقع درجاده قدیم شمیران بالاتر از سینما مولن‌روژ بطور یکجا یاجداگانه باجاره واگذار میشود طالبین از ساعت ٦ الی ۸ بعدازظهر بتلفن ۳۱۳۳۱۹ مراجعه‌فرمایند
۱ـ٤ آ ـ ۳۷۸٥

**انواع آپارتمان**

جهت اجاره موجود است ـ ۷٦۲۳۱۹
۱۰ـ۱ ا ـ ۳٦۱٤

خیابان ارباب جمشید اپارتمان ٥ و ۳ اطاقه باسرویس کامل اجاره داده میشود ۸۲٦۰٦٤
آ ـ ۲۹۹٦

**آپارتمان سه طبقه شمال چهل متری کریم‌خان‌زند هرطبقه شامل ۳ اطاق خواب سالن ناهارخوری شوفاژ ، کولر ، تلفن یکجا یا جداگانه اجاره داده‌میشود تلفن ٦۲۷٤۳٥**

**اجاره**

**طبقه دوم آپارتمانی نو ساز در خیابان بهار دارای ٥ اطاق بزرك و هال و سرویس کامل با تلفن تراس و گاراژ ماهیانه ۱٥۰۰ تومان ۷٦۱۲۲۷**

یکدستگاه آپارتمان چهاراطاقه لوکس واقع درحشمت‌الدوله پیروز جنوبی مقابل دبیرستان کیهان با تلفن مستقل حمام وکولر بمبلغ ۹ هزار ریال اجاره داده‌میشودتلفن ۹۲۷٥۳۰
۱ـ۲ آ ـ ۳٦۹٥

## اجاره

**۳۰۰ دستگاه آپارتمان ، ویلا**

یک الی شش اطاق خوابه . شرکت رضایار خیابان‌آریامهر مقابل هتل اینتر کنتینانتال ساختمان دکترعمید طبقه‌چهارم تلفن ٦۳٥٥٦۱
۷ـ۱ آ ـ ۳۲۳۸

**اجاره میشود**

یکدستگاه آپارتمان و یا خانه مجهز به شوفاژ وکولر و تلفن مستقل شامل۷تا ۹ اطاق‌وبرای دفتر یک شرکت بازرگانی. تلفن ۸۳۲۹۸۳ ـ ۸۳٥۸۸۳
۲ـ۱ آ ـ ۱۸۳۷۲

**آپارتمان مبله‌در شمیران تلفن ۳ـ۸۹۲۸٥۲**

### ساختمان اجاره

طبقه دوم ساختمان مجهز در خیابان سمنگان اجاره داده میشود ۷۹۲٤۸۷
آ ـ ۳۸٦۱

**قابل توجه موسسات دولتی و شرکتها**

**دو دستگاه ساختمان نوساز شش طبقه مدرن هر طبقه مستقل دارای شصت اطاق سالن پذیرائی‌و سرویس کامل با آب و برق و تلفن ـ شوفاژ سانترال ـ کانال کشی کولرومحوطه‌وسیع پارکینك واقع‌در اتوبان سید خندان ـ تهران پارس یکجا و یاجداگانه اجاره داده میشود تلفن ۷۹٦٤۱٤**

### نصف برای اجاره !

نصف طبقه اول در ساختمان سه طبقه واقع در شمال‌شهر با حیاط و تلفن مشترک دو اطاق خواب ، وان ، هال و سالن پذیرائی ، مبلمان اجاره داده میشود .
یعنی یک اطاق‌خواب‌مستقل هال و پذیرائی و ... مشترک برای یک نفر تلفن ۷٥٥۷۳٤ و ۷٥۲۸۹۸ داخلی ۰٤
۱۲ـ۱ آ ـ ۳۷۸۲

عباس‌آباد خیابان بخارست طبقه دوم و سوم‌هر طبقه ٥ اطاق با سرویس کامل وگاراژ اجاره داده‌میشودتلفن ۷٦۲۳۱۹
۳ـ۱ آ ـ ۳۷٦۹

طبقه اول ساختمانی دارای ٤ اطاق بزرگ و سالن وهال آشپزخانه ، سرویس کامل شوفاژ کولو با لوله‌کشی تلفن واقع در خیابان پهلوی خیابان فروزان مقابل بیمارستان ژاندارمری برای ۱٥ تیراجاره داده میشود تلفن ۸۹۲۲۸۳
آ ـ ۷۸٥

ساختمان ٤ طبقه مستغلاتی هرطبقه ۳ اطاق باوسائل‌خیابان حافظ مقابل بانککار کوچه سیمی شماره ۱۱ تلفن٤۲۳٤۸
آ ـ ۳۸۷٤

### ساختمان اجاره

پلاك شماره ۱۲۱ خیابان ایرانشهر دارای آسانسور و تلفن کولر یکجا و یا جداگانه اجاره داده‌میشودتلفن۸۳۰٦۹٦
٤ـ۱ آ ـ ۳۸٤٥

**اجاره سیدخندان کوی کاخ حیاط دوبر ٦اطاق بی واسطه بتلفن ۷۷۱۲۲۷ مراجعه شود**

### زمین اجاره

**قطعه زمینی بمساحت۳ هزار متر مربع بصورت نیمه باغچه با آب برق و تلفن واقع در بهترین نقطه خیابان پهلوی سه راه‌ونك‌اجاره داده‌میشود تلفن ۹۲۳۳۹۷**

### خانه اجاره‌ای

**از۳ اطاق بالا در شمال شهر برای سکونت و کار اجاره داده میشود تلفن ۸۲٦۳۳۷**

فرح‌اجاره طبقه پائین ٤اطاق حیاط باتلفن۷۷۱۳۰۷
آ ـ ۳۸۰۱

## نیازمندیهای اجاره

**سازمان نیازمندیهای خارجیان خانه‌شما را اجاره میدهد ۸۳۳۹۳۹**

**تهیه مسکن تلفن ۷۷۳۲۸٥ مرکز اجاره بخارجیها**

موسسه نیازمندیهای هیلتون اجاره به خارجیان ۸۳۴٦۳۷
آ ـ ۸۳۰

**۸۳٥۱۲۰-۸۲۹۷٦٦ سازمان کورش ـ اجاره به خارجیان**

### آژانس کورش

کرایه منزل ، اپارتمان بامبلمان وبدون مبلمان تلفن ٦۳۳٥٤٦
آ ـ ۳۰۲۳ ۱ـ۱٥

### اجاره

قابل توجه موجرین‌و مستاجرین محترم‌برای انجام‌کارهای‌اجاره خود بدفتر منصور مراجعه فرمائید تلفن ۹۲۲۹۰۳
آ ـ ۳٤۷۰

آپارتمان ۳ و ٤ و ٥ اطاقه در شمال شهر نیازمندیم ـ ۸۳۳٦٦٦
آ ـ ۳۹۲۱

**یك حیاط دربست**

شامل ۳ طبقه مجهز جهت سکونت بااجاره حداکثر ۲۰ هزار ریال مورد نیاز است ۸ الی ۱۳ تلفن ۸۲۹۰۲۰ داخلی ۳ ۷
۲ـ۱ آ ـ ۳٤۲۹

## خریداری میشود

کوهک ، کوهک . کوهک خریداریم گلکار بزدی۹٥٦٦۰٦
۲٦ـ۱ آ ـ ۸۱٥

### زمینهای اقسریه

**خریداریم ۷۹۱۳٥۹**

خریدار اراضی تهران‌پارس ۷۹٦۰۲۷
۲٦ـ۱ آ ـ ۳٤۷۳

خرید کوهک‌جنت‌اباد باغ‌فیض باغ‌فیض‌اباد سازمان برنامه تلفن ٦٦٦۲۰۳

بورس املاك شمیران دفتر براتی باغ فردوس۸۷۲٥۷٥

زمین تهران پارس‌خریداریم ۷۹۳۰۲۰

**خرید زمین اقسریه ۷۹۳۳٤٦**

بورس اراضی ولنجك محمودیه علی‌آباد لطفی ـ ۸۹۰۱٥۰
آ ـ ۸۳۱

خریدار زمین تهران‌پارس‌ـ ۷۸۱۹۲٦
٦ ا ـ ۱٤۹۲

**زمین سری اول و دوم نیروی هوائی خریداریم دفتر املاك صمیمی تلفن ۷۹۱٥٦۳**

زمینهای زعفرانیه درهقشلاق نکانیر سعادت آباد فرح‌زاد خریداریم‌بازرگانی‌جلالی‌خیابان پهلوی تلفنهای ٦۲٦٤۱۱ یا ٦۲٤۱۹۳

**خریدار اراضی‌ساختمانی شمال شهر داودیه جردن شمیرانات بویژه اراضی ویلك‌فرح‌زاد نیشاطرشت پولك باغ‌فیض جنت‌اباد وجاده‌کرج‌تلفن۷٦٤۳۳۳**

**زمین عباس‌اباد داودیه مبارك‌آباد شمس‌اباد خریداریم ۷۷۲۲۱۷**

زمینهای کیشا خریداریم جدیری ٦۳۳۸۱۷ و ٦۳۳۲۲۹
۲۰ـ۱ آ ـ ۲۹۸۰

**خریدار زمین افسریه فلاح تلفن ۷۹۲۸۰۳**

**اراضی تهران پارس شرکت نفت راه‌آهن خریداریم تلفن ۷۸٤۸٥**

**جنت‌آباد باغ فیض‌تهران بریم ام‌امسی جاده کرج و قزوین خریداریم تلفن ٦٦۸۷۰٦ صحرا**

زمینهای تهران‌پارس‌ونیروی هوائی نقد وقولنامه خریداریم دفترساختمانی فرد ۷۹۲۱۸۹
۱۲ـ۱ آ ـ ۳۷٤۰

### ویلا

**یك‌ویلای مجهزدر حدود ۳ الی ٤ هزار متر در شمیرانات برای خرید فوری مورد نیاز است تلفن ٦٦۸۳۸۳**

### در بابلسر

**زمینهای باغ کشاورزی سابق را خریداریم تلفن ۷٦۳٤۹۳**

زمین ساختمانی داودیه دروس بیواسطه خریداریم ـ ۸٦۲۱٦٥
۷ـ۱ آ ـ ۳٥۲٦

**زمینهای‌ام.ام.سی تهران بریم ام.آر.اس خریداریم ٤٤۱٤۱**

زمینی ساختمانی دردروس و داودیه بدون‌واسطه‌خریداریم ۸٦۲۱٦٥
آ ـ ۳٥٥۲

**اراضی تهران پارس نقد خریداریم‌تلفن ۷۸۲۱۲۸**

### بنگاههای معاملات املاك

اراضی‌جاده کرج تا قزوین را خریدار و فروشنده‌ایم تلفن ۹٦۳٤۳۲

**زمین یافت‌اباد حریدارو فروشنده‌ایم تلفن ۹٥۲٥٤٥**

**کارخانه و انبار خریدار و فروشنده‌ایم تلفن ۹٥۲٥٤٥**

**دفتر جلالی بورس اراضی جنت‌اباد سازمان برنامه جاده کن اول‌کوی شاهین**

**سهامداران لتمال** بتلفن ۹۲۸٥٦۲ مراجعه‌فرمایند
۱۰ـ۱ آ ـ ٦۳۹۷

**خریدار اراضی کیشا دفتر فنبری ٦۳٤۹۹۲**

املاك نیک ٦۲۱٦۰٦ مرکز خرید و فروش اراضی ونک ویوسف‌آباد و اجاره مستغلات .

**دفتر پارس مرکز معاملات املاك و مستغلات در شهر ـ و عباس‌آباد و شمیرانات تلفن ۷٦۱٥٥۸**

**پول‌سود ۱۰٪ ٦٦۲۰۲۰**

**پول۵ر۱ شاهی ٦۲٤۸۷۳**

**وام فوری به اتومبیل و تلفن ومبیع بمدت دلخواه شما**

## ۸۲۸۷۲۸

**فلك وام میدهد**

درمقابل مبیع ارزنده ملکفورا وام میدهد تلفن ۷٦٥۷٤٥

**پول فوری ۲ شاهی ۸۲۹٦۸۰**

**٦۰ هزار تومان**

**پول شرطی موجوداست تلفن ۷٦٥۷٤٥**

**پول‌فوری با سود بانکی در مقابل خانه مستغلات ۹۲۸٤٦٦**

## مورد نیاز

**پول نیازمندیم ۸۳۷٦۸٤**

**پول نیازمندیم ۸۳۲۰۱۰**

**پول‌شرطی در مقابل‌خانه مستغلات‌نوری‌نیازمندیم ۹۲۸٤٦۳**

**یك موسسه اموزشی و فرهنگی برای توسعه مسکن‌خود نیازمندمبلغی حدود یك میلیون و دویست‌هزار تومان‌است لطفا در صورت تمایل برای‌شرایط معامله‌عصر هابین ٦ ـ ۷ بتلفن ٥۳٤۷۲۷ مراجعه‌نمایید**

پول نیازمندیم ۷۹۱٥۱۹ گرامی
٥ـ۱ آ ـ ۳۹۰۲

### معاملات تلفن

**شماره تلفن ۹٥۸۳۷۱ بفروش میرسد**

**خرید و فروش تلفن ۳۰۳۲۳٦**

یک شماره تلفن ۷فروشی تلفن ۷٥۳۰۱٥

**شماره تلفن ۹٥۸۳۷۱ بفروش میرسد**

تلفن ۷٥ بدون واسطه‌بفروش میرسد ۷٥۸٦٦۳
۳ـ۱ آ ـ ۳٦٤٦

### قبوض

**فرش پارسا**

قبوض فرش طلا جواهر بانک کارگشائی به قیمت عادلانه خریداریم دربرابر قبض‌شماوام میدهیم چهارراه گمرکشاهپور نبش کوچه باغ وزیردفترتلفن ۵۳۰۱۸۰ و ۵۳۷۰٦۰

## برای ساختمان شما

**رحمانی**

خاك برداری زمین توسط بولدوزر لودر و کامیون تلفن ۷٥٤۹۷٦ و ۷٥٥۳۹۲

**تعمیرات ساختمانی تلفن ۸۳۲۰۱۰**

**شرکت ساختمانی آسیا**

زمینهای شما را نقد و اقساط میسازد با طرح ، نظارت و نقشه تلفن مستقیم ۷٥۷۲۸۸
۶ـ۱ آ ـ ۳۷۸۷

**دریچه سازی منفرد**

سازنده دریچه های تنظیم هوا خیابان تهران نوایستگاه‌منصور آباد خیابان سیلان جنب بانک صادرات تلفن ۷۹۳۸۲۷

**نادر قربانی**

**فروشنده همه نوع اهن آلات ساختمانی‌و صنعتی با نازلترین قیمت اول بازار آهنگر ها تلفن ۲٦۰٥٥**

**موزائیك ریاضتی**

سازنده انواع موزائیک در طرحهای جالب نظام‌آباد جنب خیابان‌آریامهدی‌تلفن ۷۹۰۰٤۷

**دفتر نقاشی تانویان انتهای نظام‌آباد بالاتراز ایستگاه آبان نقاشی ساختمان نصب کاغذ دیواری پذیرفته میشود با مناسب ترین قیمت‌ـ تلفن ۷٦٥۸٤۸**

**موسسه تك**

صددرصدقبوض فرش ـ طلا ـ جواهر بانک کارگشائی را خریدار است و بمازاد ارزیابی قبوض شماوام میدهد خیابان شاه روبروی‌بانک‌ملی‌بازرگانان ٦٦٢٤٥۹ و ٤٥۱٦۸

**قبوض ۷ ساله‌عباس‌آباد و مرحله سوم اصلاحات ارضی و دیگر اوراق بهادار بی‌واسطه خریدار پاکپور ٦٦٦۲٦۳ و ٦٦٤٦۱۸ و ٦٦۰۲۰۰**

## کاشی

**سرامیک تهران‌نقش**

سازنده مرغوبترین سرامیک در فرم و رنگهای مختلف در موقع خرید سرامیک بمارک ع .سی توجه فرمائید خیابان حضرت عبدالعظیم خیابان فرح آباد سرای حاج حسنعلی تلفن ۲۷۱٦٤

## کاغذ دیواری

**با نصب فوری باقساط ۷۸۱۹۷۷ و ۷۷٥۷۷۱**

## پرده کرکره

**با نصب فوری و تعمیر نژنیات هومن ۹۷۰۸۸۸**

**بیدکرکره**

**کف‌پوش، کاغذدیواری، فرش ماشینی ارزان سریع با سهلترین‌شرایط تلفن ۸۳۸٤٦۷**

**تالار پورسپهر**

**پارچه های پرده‌ای و رومبلی بادوخت و نصب و کرکره لاله‌زار مقابل تئاتر پارس تلفن ۳۹۱٦٥۰**

**قصر پرده**

**انواع پارچه های پرده‌ای ـ کاغذ دیواری ـ پرده کرکره کف پوش وفرش ماشینی با تخفیف استثنائی پل‌تجریش‌اول پهلوی طبقه دوم بانك تهران تلفن ۸۷۰۲۲٦**

**۷٥۸٥٥۰**

**پرده پارچه کاغذ دیواری پرده کرکره ـ فرش ماشینی کف‌پوش بافساط**

**تالار شهریار**

**پارچه‌های پرده‌ای با دوخت ونصب‌وتزئینات فرش ماشینی‌ـ کف‌پوش کاغذ دیواری ـ درب کشوئی‌ـ پرده‌کرکره ـ جاده شمیران ایستگاه رضائیه ۸۷۰٤۱٦ تلفن**
۵ـ۱ آ ـ ۳۲۷۱

**فروشگاه آهن امین**

**نماینده شماره ۱۱ ایرانیت مرکز پخش‌آهن آلات و کلیه لوازمات ساختمانی میدان‌تجریش دزاشیب مقابل کلانتری یك تجریش تلفن های ۸۷۰۳۰۲ و ۸۷۳۹۹۷**

**اکوستیك تایل**

تلفن ۸۲۳۸۱٥ ـ ۸۲۱۱٤۷
آ ـ ۳٤٦۹

**فروشگاه طلوع :**

**فروشنده کلیه لوازمات ساختمانی ـ بهداشتی‌ـ اول‌آیزنهاور اول‌جمشید آباد شمالی ـ تلفن ٤۹٦۱۹**

**شیشه‌شرفی**

**فروشنده انواع شیشه های ساختمانی و اتومبیل‌خیابان‌سرآسیاب دولاب‌مقابل‌بانك‌صادرات تلفن ۳۱٦٦۱۱**

### تزئینات ودکوراسیون

**کاغذ دیواری با نصب نقد و اقساط تلفن ۹۷۸٤۲۰**

**سایه‌روز**

جاده تهران نو ـ چهارراه تجریش
تلفن ۷۹۱۸۱۷

## لوازم ساختمانی

**کلیه‌تعمیرات ساختمانی کاغذ دیواری از متری ۱٥ ریال نقد و اقساط تلفن ۹۷۷٥۲۳**

## سالن چلوکبابی کاظمی‌پور

درمحیطی آرام و پذیرائی عالی مطبوعترین چلوکباب و انواع غذاهای دیگر را در اختیار خانواده های محترم‌میگذارد ضمنا روزهای تعطیل از۸ صبح غذاآماده است تهران‌نو ایستگاه مدرسه .

**تلفن ۷۹۱۳۸٤**

## نیروی دریائی شاهنشاهی

**تعدادی مهندس تاسیسات و راه و ساختمان که دارای حداقل ٥ سال سابقه کار باشند با حقوق مکفی استخدام مینماید . متقاضیان میتوانند بجز ایام تعطیل و پنجشنبه ها همه روزه از ساعت۸ الی۱۲ بدفترمدیریت مهندسی‌و تاسیسات نیروی دریائی شاهنشاهی واقع در جاده قدیم شمیران چهار راه قصر مراجعه نمایند .**

## خانه‌ویلائی شمالی

**در فرح شمالی ۳۵۰ متر در ۲ طبقه آب و برق و تلفن و کولر امریکائی‌نیمه‌مبله به فروش‌میرسد تلفن ۷٦۱۰٥۲**

## تصفیه‌مطمئن‌استخر

فقط بافیلتر های فایبرگلاس‌تضمینی یونیورسال امریکا

**شرکت فنومن تلفن ۷٥٦۸۹۱**

## دائرة‌المعارف نو (چاپ هفتم)

در ٤ جلد زیبای سلفونی ۷٥۰۰ مقاله در همه زمینه‌های علمی ادبی و هنری و سه هزار شرح حال
از کتابفروشی‌ها خریداری فرمائید انتشارات محمدعلی علمی

**تالیف عبدالحسین سعیدیان**

## سرمایه کم ـ استفاده زیاد ـ اجر بی پایان

**فرزندان عزیز به کتابهای داستان و نقاشی احتیاج دارند داوطلبان کنکور هم اوراق درسی کنکور میخواهند ولی نمی‌توانند به فروشگاهها و کتابخانه های دور دست مراجعه نمایند .**
**شما میتوانید در این کار مفید و اجتماعی به ما و مردم کمك کنید و یا یکهزار ریال سپرده نقدی به حساب شماره ۱٦۰٤۷۲ ملی شاه‌آباد یکهزار وپانصد ریال از اوراق و کتابهای کودکان دریافت نمائید .**
**خیابان لاله‌زار ـ کوچه برلن ـ بازار برلن شماره ٦٤ـسعدی شمالی کوچه بیمه شماره ۱۰ چاپ رشدیه**

ما با امکانات بیشتر به جشنها و عروسیها و به‌ضیافتهای شما شادی یارمغان میاوریم هنرمند و گروه هنری خود را از **تلفن ٦٦۱٤۳۳ دعوت فرمائید**

هنربرای زندگی‌باشکوه‌تر
**ما تضمین میکنیم**
شما در کوتاهترین مدت ساز یا آواز مورد علاقه خود رازیر نظراستادان مشهوز و چهره های معروف رادیو تلویزیونی در محیط آرام وسالم فرا گرفته‌وبا تشکیل گروه در برنامه های هنری شرکت نمائید و برای پرکردن نوار و چاپ صفحه ما شما را یاری و راهنمائی مینمائیم .
**کلاسهای موزیك گام**
پهلوی پائین‌تر از سه راه شاه نبش کوچه‌سیمرغ
تلفنهای ٤۹۳۰٤ و ٦٦۱٤۳۳ مراجعه نمائید .

**SUISSE A.I.D.E**
6, rue des Bourguillards
2072 SAINT BLAISE NEUCHATEL SUISSE

**(سویس‌اید) موسسه فرهنگی و راهنمائی**
زیرنظر سرپرست سویسی آشنا بزبان فرانسه ، انگلیسی‌ـآلمانی، فارسی
**پانسیون :**
از سنین نوزاد تا دانشگاهی (شبانه‌روزی یا خانواده)
**گردشهای تابستانی :**
دانش‌آموزان (فراگرفتن زبانهای خارجی و گردشهای‌تفریحی)
**درمان و استراحت :**
رزرو هتل و بیمارستان ، ترتیب ملاقاتهای پزشکی عیادتهای مرتب در بیمارستان
نمایندگی ایران : خیابان پهلوی ـ مقابل خیابان‌حشمت‌الدوله شماره ۴۷۰ تلفن ٤٦۷۹۷ صندوق پستی ۸٥٤ تهران

## اکازیون

منزلی دریاغ‌صبا خیابان سلیم مساحت ۱۰۰ متر مقطوع ۱۱۰ هزار تومان ۲ـ عباس‌آباد آپادانا خانه‌ای به مساحت ۱۰۰ متر ۱٥۰ هزار تومان بیواسطه فروشنده‌ایم تلفن ٤۰۳۱٤

## آل‌متال

سازنده انواع درب و پنجره و نما سازی
**آلومینیومی**
دفتر ـ چهار راه حشمت‌الدوله‌و فروردین شماره ۱۲٦ تلفنهای ٦٦٥٥٦۷ ـ کارخانه ۵۳۲٦۲٦

## شرکت ساختمانی درجه ۲ سازمان برنامه خریداری میشود .

**تلفن ۸۳٥٦۸۳**

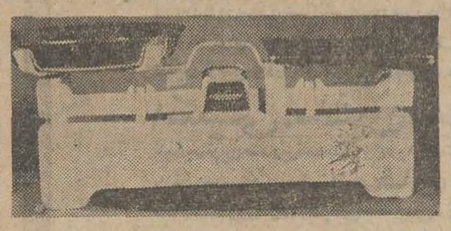

**کارخانه ذوب فلزات ریخته‌گران وترازوی عرب زاده**
خیابان ری ـ خیابان‌ادیب‌الممالك تلفن۳٥۱۸٤٦ ۳٥۱۸۹٦

## زیبادشت

**زیبادشت را انتخاب کنید**

**تادرمحیطی آرام وباصفا وهوای پاکیزه‌وسالم‌زندگی کرده‌باشید**

**لحظه‌ای که از کار مداوم‌وخسته کننده روزانه فارغ میشوید ، خانه آرام بافضای سبز و هوای پاکیزه ، در منطقه‌ای با صفا و دور از جنجال و هیاهوی شهر تنها وسیله برای نشاط و راحت اعصاب و تجدید قدرت شما است .**

**شما با داشتن یك خانه ویلائی در «زیبادشت» در بهشت آرامش زندگی میکنید .**

- ★ زیبادشت ، در ۹ کیلومتری جنوب اتوبان کرج ، با جاده ٤٥ متری شاهدشت به اتوبان متصل میشود و با میدان شهیاد فقط ۳۰ دقیقه فاصله دارد .
- ★ قطعات کمتر از ٤۰۰۰ متر بفروش رسیده و در حال حاضر فقط قطعات بیش از ٤۰۰۰ متری «زیبادشت» با آب و درختان میوه . بموجب سند مالکیت واگذار میشود .
- ★ شما ، خانه ویلائی خود را مطابق مدرن‌ترین اصول بهداشتی در شهری که بر اساس صحیح پروژه صحیح ایجادگردیده ، بنامیکنید .
- ★ در ، زیبادشت ، از تمام امکانات زندگی شهری برخوردار میشوید و علاوه بر آن ، بجای هوای هوای آلوده شهر ازهوای سالم وپاکیزه استفاده میکنید .

**برای راهنمائی بیشتر باتلفن ۵۳۹۹۸۹. ۲۳۷۰۰ و بعد از ظهر ٤٤۳۱۱ تماس بگیرید .**

رضا جوادی
**تعمیرگاه مجهز مرسدس بنز**
خیابان سپه غربی بین خوش و قصردشت
**تلفن ـ ۹٥٥۹۲۲ ـ ۹٥٦٥۸۳**

## تهران کالا

فروشنده کلیه لوازم ساختمانی و بهداشتی خیام نرسیده به چهار راه گلوبندك مقابل بانك صادرات تلفن ۲۷۷۰٦

## قابل توجه اهالی تهران و حومه

برای صرفه‌جوئی درچشنهای عقد و عروسی وغیره‌فرشهای نمیز از قرار متری ٤ ریال وچادر های مختلف راهرکدام‌مبلغ پانصد ریال دردسترس عموم قرارمیدهد .
بازار عودلاجان کاشی ۸ تلفن ۲۳۷۸۰
حاج حیدراکبریان

## کولر

**مخصوص پیکان رسید**
**تلفن های ۹٥۳۱۱۸ ـ ۹٥۱۳۲٦**

# نیازمندیهای اطلاعات

## تلفنی آگهی قبول میکند

تلفن‌های ۳۱۱۲۲۰-۳۱۱۲۲۴

۳۱۱۲۲۷-۳۱۱۲۲۹-۳۱۱۲۳۰

---

**پرده کرکره**
کف‌پوش، کاغذدیواری، فرش‌ماشینی
ارزان، سریع با سهلترین شرایط
تلفن ۸۳۸۴۶۷

---

**لوله بازکنی**

لوله بازکنی فاضل آب
سرویس منظم مسعود
بواز تلفن ۶۶۴۴۸۵

---

لوله بازکنی کنت با تخلیه چاه

**۷۷۶۷۱۳**

---

لوله بازکنی فاضل آب
صادقیه ولایت تلفن: ۸۲۷۴۰۸

---

لوله بازکنی فاضل آب
۶۶۴۶۳۵
مقدم ۶۶۵۲۷۴

---

رفع گرفتگی هرنوع لوله ساختمان
بادستگاه ترآکم هوا ـ تلفن ۷۸۷۲۷

---

رفع گرفتگی لوله ساختمان
در ۲ دقیقه سازمان ترآکم
تلفن ۸۸۱۶۸۱

---

**لوله بازکنی واترام**
۸۳۲۰۱۰

---

## مــــوادغذائی

**فروشگاه**

**گوشت سلیمی**
مرکز پخش همه نوع گوشت . بیفتکی فیله راسته. امیرآباد چهارراه نصرت تلفن ـ
۴۱۰۵۶

---

**محصولات غذائی**

**روستائی**
تولید کننده رشته آشی رشته پلوئی و رشته فرنگی تلفن ۷۹۴۰۴۵

---

## رستورانهای خانوادگی

**رستوران یاس نو**
فلکه دوم تهران‌پارس محل‌دنج برای خانواده‌هادرباغ‌رستوران یاس‌نو از ۹ صبح تا ۱۱ شب

---

**رستوران قناری**
باچلوکباب. جوجه کباب. ششلیك . ته‌چین
وانواع غذای ایرانی از شما پذیرائی مینماید .
**اردور با غذا مجانی است**
سفارش غذا برای خارج از رستوران و استفاده از سالن رستوران برای
**عروسی و میهمانی ها**
پذیرفته میشود .
خیابان روزولت : چهارراه تخت جمشید تلفن ۸۲۵۵۴۸
۱ـ۲۰ آ ـ ۱۶۷۳

---

**چلوکباب اسلامپناه**
مطبوعترین چلوکباب برگ کوبیده و چلوخورش سالن پذیرائی برای خانواده های محترم میدان اعدام اول خیام جنوبی تلفن ۵۳۶۷۶۱
۱ـ۵ آ ـ ۳۸۲۰

---

**سلف سرویس ملی**
افتتاح شد همه رقم غذا موجود است شاه‌آباد مقابل سینما سعدی تلفن ۳۱۵۰۰۴

---

**اغذیه مژگان**
انواع ساندویچ آب میوه ، بستنی جاده قدیم شمیران ایستگاه رضائیه .
آ ـ ۱۴۶۲

---

## گــــاز

**پرسی گاز**
گازوسرویس
غرب خیابان پهلوی
۹۶۳۰۲۱ الی ۹۶۳۰۲۵
از ۷ صبح تا ۲ شب
شرق خیابان پهلوی
۸۲۲۰۲۱ الی ۸۲۲۰۲۵
۸۲۰۰۲۱ الی ۸۲۰۰۲۵
از ۷ صبح تا ۱۰ شب
تلفن مخصوص تعمیرات ۸۲۶۲۴۰

---

**شرکت بوتان**
بوتان گاز
پخش گاز ۹۵۳۰۵۱
سرویس وصدور کارت
وتغییر آدرس ۳۱۳۱۶۱
قسمت فروش ۳۰۴۷۱۱
قبول سفارشات گاز
از ۷ صبح الی ۹ شب

---

**گاز**
پخش گاز همه روزه
از ساعت ۷ صبح الی ۱۱ شب
تلفن ۳۸ ـ ۸۳۷۱۳۱
نصب و تعمیرات
تلفن ۵۳ ـ ۸۲۳۰۵۱
نمایندگاه: شاهرضا میدان فردوسی
ایران گاز
سرویس سریع ـ ایمنی کامل ـ جنس بهتر

---

# صنایع فلزی ام-پی

تولید کننده وسائل دفتری و منازل وکابینت آشپزخانه و هرنوع سفارشات فلزی دیگر شاهرضا دروازه دولت نبش خاقانی تلفن کارخانه ۷۹۰۰۲۳ فروشگاه ۸۲۷۴۵۳

---

# کبابی فرد شوش

بطور شبانه روزی با بهترین کباب آماده پذیرائی است . میدان شوش جنب فروشگاه فردوسی
۲۴۳۸۷

---

# اطلاعیه کودک‌پاد

کودکان‌ما سال قبل‌در دوامتحان شرکت کرده بسن ۷ سالگی دو گواهینامه از مقامات رسمی گرفته‌اند ( گواهی‌نامه پایان تحصیلات ششم ابتدائی (گواهینامه دررشته مکانیک و اصول کار موتور های انفجاری بادرجه ممتاز ! )کودکپاد کشف جدیدیست برای کسب علم بدون فشار و زحمت‌کودکپاد خصوصی بکودکان ۳ ساله تا پنجساله تعلیم میدهد تلفن ـ ۶۲۷۷۵۹

---

# بیمه بیماری

**اگر درمسافرتهای خارج ازکشور بیمار شدید**
**هزینه‌های درمان‌شماپرداخت‌میشود**
**قبل ازاقدام بمسافرت بخارج از کشور**
**بیمه نامه بهداشتی ازما دریافت کنید**

کانون جهانگردی واتومبیل کلوب شاهنشاهی ایران

خیابان ورزش (شمال پارك شهر) شماره ۳۷

---

# مژده بدارندگان کولراونیورسال

شرکت سهامی اونیور سال جهت تسهیل درامر نصب خازن و همکاری بیشتر تعدادی خازن مخصوص مشتریان و خریداران کولر اونیورسال وارد نموده است

**تلفن‌های ۷۹۲۸۱۰ و ۷۹۰۳۸۹**

**روزوشب دراختیار شماست**

---

**اساگاز**
**۸۲۴۰۲۱**

## آگهیهای متفرقه

تلفن
**۹۶۱۶۱۱**
**جهت بسته‌بندی مبلمان و اثاثیه منزل و غیره ابراهیم حسینی**

---

**لوازم قالیبافی نائینی**
خامه ـ ابریشم ، دستگاه ـ تونه ، نقشه خیابان صفاری خط آهن فروشگاه برادران رحمانی تلفن ۲۷۵۰۸

---

# کمباین جان‌دیر

نوبرای درو گندم ـ جو و برداشت آفتاب گردان آماده است تلفن ۶۲۹۶۴۳ـ۶۲۳۲۸۴
۱ـ۵ آ ـ ۱۸۳۴۶

---

**مونالیزا**
مجموعه‌ای از چهل موزه جهان بصورت هلیوگراور تابلو های نقاشی شاه عباسی شماره ۵۳
۱ـ۱۰ آ ـ ۳۶۷۱

---

نوشته افزار فروشی پرزیدنت روزولت مقابل دانشسرااعالی تلفن ۸۳۶۳۱۷ ـ ۸۳۵۹۰۴
۱ـ۵ آ ـ ۳۶۷۴

---

**انتشارات روز**
انواع کتابهای ادبی . اجتماعی و فلسفی امیرآبادشمالی‌نرسیده به سه راه پارك وی تلفن ـ ۶۳۴۹۳۴
۱ـ۲۰ ا ـ ۲۰۹۸

---

**مرکز راهنمائی و کمك به بیماران شهرستانی**
کوچه سازمان ملل خیابان‌تخت جمشید بین هتل سینا و هتل کمدور تلفن ۴۵۳۷۰

---

**پخش ظروف کرایه صداقت**
**کرایه همه نوع ظروف مخصوص جشن ها و مجالس ـ امیریه مقابل پل امیربهادر ـ تلفن ۲۷۴۹۳**

---

# اسپرت کلاپ

استخر های شنا
**شرق صرابخانه افتتاح شد**
**تلفن ۷۷۰۴۱۶**

---

**مرتاض اختر شناس**
آینده و گذشته شما را از کف دست بازگو میکند سید رسول تلفن ۳۵۶۴۶۰
آ ـ ۳۹۲۰

---

**استخر خانوادگی البرز از ساعت ۹ الی ۶ بعداز ظهر خیابان پهلوی‌بالای میدان‌ونك‌خیابان‌اردشیر بابکان تلفن ۸۹۲۴۸۳**

---

**کشاورزی سعید**
سمپاشی باغات ومنازل‌پذیرفته میشود میدان تجریش ـ تلفن ۸۷۴۸۰۶
آ ـ ۲۰۳۳

---

**کرایه**
و تعمیر انواع ماشینهای تحریر خیابان شاه‌آباد اول خیابان ملت رکلاژ تایپ تلفن ۳۹۳۰۸۲

---

صنایع چاپ ایران
SANAYE CHAPE IRAN

**گراور سازی لاله و صنایع‌چاپ ایران‌خیابان آذربایجان تلفن ۹۵۹۰۱۲**

---

**موسسه اسفالت کاری**

# گودرزی

جلوگیری از هر نوع رطوبت پشت بام قلهکتلفن ۸۶۱۳۲۷
آ ـ ۱۶۵۵

---

**پیانوی رویال خریداریم تلفن ۷۹۴۸۱۷**

---

کارخانه پرس‌کاری وقالبسازی حبیب‌اله اسدی کار های پرس‌کاری با قالب و نمونه‌کار تحویل میگیریم برش قیچی با برق و تابلوهای برق طبق‌نمونه پذیرفته میشود تلفن ۳۵۲۱۳۴
۱ـ۱۰ آ ـ ۳۲۴۵

---

**قنادی مهین**
انواع شیرینی تر و خشکو کیك عروسی و تولد را از قنادی مهین ابتیاع فرمائید. اول منیریه تلفن ۴۰۰۴۷

---

**فروشگاه برادران**
نمایندگی موتورسیکلت های
**یاماها**
وموتورسیکت سیمسون وانواع موتورسیکلت و لاستیکهای جنرال .
**نقد ـ اقساط**
دردسترس عموم می باشد جاده قدیم شمیران سه راه زندان برای اطلاع بیشتر با تلفنهای ۷۵۱۰۸۲ ـ ۷۵۴۵۲۸ تماس گرفته شود .
آ ـ ۳۲۲۸

---

**در لندن**
برای کمك های پزشکی و تحصیلی ورزروجا و مسکن با خانم وفائی که مدتها راهنمای هواپیمائی ملي ایران در لندن بوده‌اند به آدرس :
42 SOUTHEVTON ROAD
LONDON. W.6
ENGLAND
مکاتبه ویا با تلفن:۷۴۸۶۵۹۳ تماس حاصل کنید .
۱ـ۳ آ ـ ۱۹۱۴۴

---

**مصنوعات فلزی**

# صادقی

**سازنده سپر ترك‌بند موتور و تلق موتور آدرس خیابان شاهپور چهارراه گمرك شاهپور شماره ۴۱۱ تلفن های ۵۳۳۶۵۲ ـ ۵۳۳۶۷۶ ۵۳۵۴۱۱**

---

عینك‌سازی حافظ ۶۶۸۲۱۵
HAFEZ BARADARAN HOSSEINI
برادران حسینی

---

## داروخانه‌ها

**داروخانه مهران**
خیابان سیروحورشید چهارراه سنخر تلفن ۹۵۴۰۰۷

---

## ســالن آرایش

**شعبه**
**سالن آرایش لادن**
**(تقی)**
زیر نظرمتخصصین آرایش وزیبائی خانم شهین پازوکی خیابان پهلوی جنب‌مبل رسولی نرسیده به قصر یخ بزودی افتتاح میشود ، تلفن ۴۰۵۸۴
۱ـ۴ آ ـ ۲۵۰۳

---

## گمشده

دفترچه سهمیه شماره ۳۲۸ شرکت تعاونی نانوایان تهران بنام علی ارشدی مفقود شده از یابنده‌خواهشمند است بنشانی تجریش ایستگاه جنب کوچه فرمانفرماشیان نانوائی ارشدی تحویل داده مژدگانی خود را دریافت نماید .
آ ـ ۱۹۲۵۶

---

چك شماره ۴۰۹۷۶۳بسررسید ۲۵ر۳ر۵۱ از حساب جاری شماره ۸۴ بانك اصناف شعبه نازی‌آباد بمبلغ چهار هزارریال دروجه حامل مفقود شده واز درجه اعتبار ساقط است .
اصغر خوشه‌چین
آ ـ ۶۷۹۱

---

دسته چك شماره ۴۴۱۱۷۶ تا ۴۴۱۲۰۰ بانك پارس شعبه ابن‌سینا از حساب شماره ـ ۱۱۶۷ ودوبرگ‌چك‌بانك‌تهران از حساب شماره ۳۱۲ بنام اینجانب عبداله هاشمی نظری بسرقت رفته هرگونه اثر یا امضاء جعل میباشد لذاازدرجه اعتبار ساقط است .
۱ـ۳ آ ـ ۶۷۷۹

---

سه فقره چك بانکملی شعبه برازجان‌بشماره۰۰۲۴ر۹۵۰ر۱ـ۱۳ بمبلغ ۲۰۰۰۰ ریال و شماره ۹۵۰۰۲۵ ـ ۱ـ۱۳۶ بمبلغ ـ ۳۰۰۰۰ریال و شماره۹۵۰۰۱۹ ۱ـ۱۳۶ بمبلغ ۵۰۰۰۰ ریال بتاریخ ۲۰ اردیبهشت۵۱مفقود شده از درجه اعتبار ساقط است از یابنده چکهای مزبور تقاضا میشود به آدرس‌کارون شمالی نرسیده به دامپزشکی کوی مجال۸تحویل ومژدگانی دریافت نمایند .
آ ـ ۶۷۷۵

---

# B.K.D بکد

**دربازکن برقی**

یکدستگاه کامل **۲۵۰** تومان

بدون پیش قسط به اقساط ماهیانه

درتمام مدت ۲۴ ساعت شبانه روز بوسیله تلفن سفارش دهید دستگاه درمدت ۴ ساعت نصب و تحویل میشود .

تلفنهای دفتر فروش : ۶۲۴۴۱۴ـ۶۲۷۸۸۲ـ۷۷۲۰۰۸

تلفنهای دفتر سرویس ۶۲۴۵۱۰ـ۶۲۸۷۷۴

نماینده انحصاری و مرکز فروش و نصب : شرکت بکد الکتریك
تهران ـ خیابان پهلوی مقابل پارك ساعی شماره ۶۸۰
فروش درکلیه فروشگاههای لوازم برقی والکتریکی هادرتهران وشهرستانها
برای اخذ نمایندگی فروش به تلفنهای فوق اطلاع دهید یا باآدرس شرکت مکاتبه فرمائید

---

# شماره تلفن‌جدیددکترعاشورزاده

**جراح ومتخصص بیماریهای زنان وزایمان**

**تلفن ۹۲۳۰۳۴**
**تلفن منزل ۶۲۴۶۹۱**
پذیرائی ٤ الی ۸ بعدازظهر .

---

# درباغ گلستان‌تهران

## گردشگاه مصفای خانوادگی

**فیلم ارزنده رقاصه شهر با شرکت برندگان جایزه سپاس: ناصرملك‌مطیعی ـ فروزان بانضمام برنامه های تفریحی و انواع سرگرمیهای کودکان و بزرگسالان**

**باغ گلستان سه راه سلسبیل**
**تلفن ۹۵۸۲۷۶**

---

**فیلم رقاصه شهر در باغ گلستان**

---

# اتوسرویس آدمیرال

## متخصص اپل

خیابان قدیم شمیران روبروی کلانتری سوار تلفن ۷۵۵۲۲۷

---

# دروکن‌موتوری

**مخصوص یونجه و هرنوع علوفه موجود است تکنوماشین ـ شاه‌آباد خیابان ملت شماره ـ ۲۸ تلفن ۳۱۵۲۱۶**

---

باشرکت در کلاس مجانی

## کمك مهندسی رادیو و تلویزیون

**مهندس رادیو و تلویزیون خود شوید**

برای اولین بار در ایران کاملترین کلاس علمی وعملی رادیو و تلویزیون شامل عیب یابی، تعمیرات و مونتاژ تحت نظر مهندسین فارغ‌التحصیل آمریکا در لابراتوار مجهز تشکیل و از داوطلبان اولین دوره بمنظور معرفی کلاس بعموم ورودیه و شهریه دریافت نمیشود با شرکت در این کلاس نمونه واخذ گواهینامه آن میتوانید اقدام به تاسیس تعمیرگاه نموده یا در کارخانجات مونتاژ استخدام و یا مهندس رادیو و تلویزیون خود و بستگانتان شوید تا سالیانه مبالغ زیادی برای تعمیرات آنها نپردازید ضمنا بهمین مناسبت با ۵۰٪ تخفیف

## دفترداری دوبل وحسابداری عالي

را تحت نظر استاد فوق لیسانس همراه با ماشین حساب برقی

## وماشین‌نویسی فارسی و لاتین

## منشیگری، نقشه‌کشی ونقشه‌برداری

را با جدید ترین روش متداول در انگلستان در کمترین مدت فرا گرفته با کمك و راهنمائی ما استخدام شوید. هرچه‌زودتر به‌آموزشگاههای بازرگانی و فنی اقتصاد و ایران میدان فردوسی تلفنهای ۸۲۸۳۸۷ و۸۲۸۳۲۶

---

# از کامپیوتر (مغز الکترونیکی)

**استفاده کنید**

ما با دریافت ۸۵ تومان استفاده از کامپیوتر را بمدت یکسال برای همه میسر ساخته‌ایم برای کسب اطلاعات و دریافت بروشوررایگان همه روزه حتی روزهای تعطیل بین ساعات ۹ صبح الی ۲بعدازظهر به آدرس زیر مراجعه فرمائید . شاه‌عباس جنب‌داروخانه شاه‌عباس اول کوی‌سام شماره ۱۱

---

# شاوب لورنس

SCHAUB-LORENZ

**افرادزیر را جهت‌کار تمام وقت باحقوق مکفی استخدام مینماید :**

**۱ ـ چند نفر بانو ـ یا دوشیزه تحصیلات دیپلم، مسلط بتایپ لاتین و فارسی ، آشنائی کامل به زبان انگلیسی .**

**۲ ـ تکنیسین تلویزیون تحصیلات دیپلم با سه سال سابقه کار در تعمیر تلویزیون .**

**۳ ـ راننده لیفت‌تراك Lift Truck با دو سال سابقه کار ، تحصیلات ششم ابتدائی . داوطلبان بایستی دارای شرایط زیر باشند :**

**الف ـ دارای برك خاتمه خدمت یا معافیت غیر پزشکی .**

**ب ـ حداکثر سن ۳۰ سال**

**خواهشمند است واجدین شرایط با در دست داشتن یك قطعه عکس به کارگزینی کارخانجات پارس الکتریك، خیابان آیزنهاور ایستگاه شاوب لورنس پلاك ۵۶۳ مراجعه فرمایند .**

---

# آموزشگاه انگلیسی ـ نژاد

مؤسسه انگلیسی نژاد
NEJAD ENGLISH SCHOOL

برای ترم تابستانی تعدادی دانش‌آموز میپذیرد .
انگلیسی خردسالان ۱۲ ـ ۸ سال : شامل خواندن نوشتن ومکالمه
انگلیسی محصلین دبیرستانی : دوره اول ،شامل گرامر ترجمه ، مکالمه

## انگلیسی برای داوطلبان متفرقه

مکالمات روزمره : مخصوص اشخاصیکه قصد یادگرفتن مکالمات روزمره انگلیسی را دارند .

شرایط وامتیازات دوره :
۱ـ ازداوطلبین دوره امتحان ورودی بعمل میآید .
۲ـ پذیرش محصل هرکلاس ۲۵ نفرکنترات تضمینی دورهٔ فشرده سه ماه ـ شش ماهه
۳ـ کتابهای گرامر انگلیسی و مکالمات روزمره مصور باهزاران تمرین وتست چهارجوابی **مجانی**

## انگلیسی وماشین نویسی خصوصی تهران وشهرستانها

برای تابستان شما و بچه‌ها
انگلیسی هاباهمکاری استادان دانشگاهی سری کامل کتابهای مکالمات روزمره انگلیسی ودوره کامل گرامر انگلیسی رااز مبتدی دبیرستانی تاکنکورسراسری وماشین نویسی فارسی ولاتین رادرشش جلدکتاب مصور بطرز جالبی باهزاران تمرین وتست تهیه نموده‌اند .
که شمامیتوانید **فقط با ۹۹ تومان** دراوقات فراغت درحداقل مدت انگلیسی و ماشین نویسی رادر محل کاریامنزل بطورخودآموزیاد بگیرید . کیف باارزش ۲۰۰ ریال **مجانی**

## انگلیسی ، ماشین نویسی وشورت هند

باجدیدترین متد وبرنامه متداول درانگلستان زیرنظر بانوی انگلیسی یك یا سه ماه ، یادگرفته باأخذ دیپلم باکمك وراهنمائی **مجانی** درمؤسسات ملی ودولتی استخدام شوید .
مکالمات روزمره انگلیسی خصوصی . توسط بانوی انگلیسی درمؤسسه یامنزل شما
اوقات تدریس ۸ صبح تا ۹ شب هفته‌ای ۶ تا ۲۴ ساعت طبق تمایل ووقت دانشجویان .
برای اطلاع بیشتر به آموزشگاه انگلیسی ـ نژاد ـ پهلوی مقابل کاخ مرمر مراجعه یاباتلفن های : ۴۲۰۸۶ ـ ۴۷۱۴۱ تماس حاصل فرمائید .

---

# برنامه سینماها

★ **آزادی ـ سینه‌راما ـ استریوفونیك**
آتلانتیك (۶۲۷۱۷۱) ۱۱ـ۱۵ر۳ـ۳۰ر۶ـ۴۵ر۹

★ **تابستان ۴۲ ـ رنگی ـ جیفراونیل ـ گاری‌گویمز**
شهر فرنگ (۶۲۷۶۲۸) ۱۵ر۱۱ـ۳ـ۱۵ر۵ـ۳۰ر۷ـ۴۵ر۹

★ **من زنم را دوست دارم ـ رنگی ـ الیوت‌گلد**
دیاموند (۸۲۸۴۰۰) ۱۵ر۱۱ـ۳۰ر۳ـ۳۰ر۵ـ۳۰ر۷ـ۴۵ر۹

★ **نسل مطرود ـ رنگی ـ رومیناپاور**
کسری (۸۲۶۹۳۹) ۳۰ر۱۰ـ۲ـ۴ـ۶ـ۸ـ۱۰
بولوار (۶۶۰۲۹۲) ۱۱ـ۲ـ۴ـ۶ـ۸ـ۱۰

★ **شاه‌لیر ـ یوری‌یاروت**
شهر قصه (۶۲۷۲۹۰) ۱۱ـ۲ر۵ـ۳۰ر۷ـ۱۰

★ **قوزك پا ـ رنگی ـ هورست‌بوخهولز**
امپایر (۶۲۳۹۴۲) ۱۱ـ۳۰ر۳ـ۳۰ر۵ـ۳۰ر۷ـ۴۵ر۹

★ **دوقلو های دراکولا ـ رنگی ـ پیترکاشینك**
سانترال (۹۲۸۶۸۶) ۱۱ـ۱ـ۳ـ۵ـ۷ـ۱۵ر۹
گلدن‌سیتی (۶۶۳۲۶۹) ۱۵ر۱۱ ـ ۳۰ر۲ ـ ۳۰ر۵ ـ ۳۰ر۷ ـ ۴۵ر۹
رویال (۸۲۹۷۸۵) ۱۰ـ۱۲ـ۲ـ۴ـ۶ـ۸ـ۱۵ر۱۰
متروپل (۳۱۹۴۱۰) ۳۰ر۱۰ـ۳۰ر۲ـ۳۰ر۴ـ۳۰ر۶ـ۳۰ر۸

★ **کت‌لو ـ رنگی ـ یول‌برینر ـ دالیالاوی**
مولن‌روژ (۷۵۲۹۲۹) ۱۱ـ۳۰ر۳ـ۳۰ر۵ـ۳۰ر۷ـ۳۰ر۹

★ **مافوق سرعت ـ رنگی ـ استیومك‌کوئین**
پولیدور (۴۲۶۳۱) ۳۰ر۱۱ـ۳۰ر۳ـ۳۰ر۵ـ۳۰ر۷ـ۳۰ر۹

★ **ازدواج سیسیلی ـ رنگی ـ لاندوبوزانکا**
سینما ونك (۶۲۹۰۱۶) ۱۱ـ۱۵ر۳ـ۳۰ر۵ـ۴۵ر۷ـ۱۰

★ **روزگاریکه مردم از ته دل میخندیدند**
سینه‌موند (۴۸۳۲۲) ۱۱ـ۳ـ۵ـ۷ـ۹

★ **ده فرمان ـ رنگی چارلتون هستون**
ب. ب. (۸۲۹۶۴۱) ۱۰ـ۲ـ۶ـ۱۰

★ **اتل‌متل‌توتوله ـ ایرج قادری ـ بهمن مفید**
اونیورسال (۹۲۶۹۵۳) ۱۱ـ۱ـ۳ـ۵ـ۱۵ر۷ـ۳۰ر۹
پاسیفیك (۷۵۳۳۱۱) ۳۰ر۱۱ـ۳۰ر۳ـ۳۰ر۵ـ۳۰ر۷ـ۳۰ر۹
ایران (۳۱۶۳۵۴) ۳۰ر۱۰ـ۳۰ر۲ـ۳۰ر۴ـ۳۰ر۶ـ۳۰ر۸
ساینا (۳۵۲۴۴۲) ۱۰ـ۱۲ـ۲ـ۴ـ۶ـ۸
تیسفون (۹۵۸۸۸۲) ۳۰ر۱۰ـ۳۰ر۲ـ۳۰ر۴ـ۳۰ر۶ـ۳۰ر۸
مراد (۷۵۳۳۸۲) ۹ـ۱۱ـ۱ـ۳ـ۵ـ۷ـ۹
موناکو (۷۹۵۵۷۶) ۹ـ۱۱ـ۱ـ۳ـ۵ـ۷ـ۹
پرسپولیس (۵۸۱۰۸۳) ۱۰ـ۱۲ـ۲ـ۴ـ۶ـ۸
داریوش (۲۶۲۶۵) ۹ـ۱۱ـ۱ـ۳ـ۵ـ۷ـ۹
دریا (۷۹۱۷۴۶) ۱۰ـ۱۲ـ۲ـ۴ـ۶ـ۸
کارون (۹۵۵۱۶۵) ۱۰ـ۱۲ـ۲ـ۴ـ۶ـ۸
مهتاب (۴۷۷۷۷) ۱۵ر۱۱ـ۱۵ر۳ـ۱۵ر۵ـ۱۵ر۷ـ۱۵ر۹
کریستال (۳۱۷۶۷۵) ۱۰ـ۱۲ـ۲ـ۴ـ۶ـ۸
آستارا (۸۷۴۰۲۲) ۳۰ر۱۰ـ۳۰ر۲ـ۳۰ر۴ـ۳۰ر۶ـ۳۰ر۸
تراس انیورسال ۸ ـ ۱۰

★ **شعله های آتش ـ رنگی ـ مارلوبراندو**
رادیوسیتی (۴۳۳۲۰) ۱۵ر۱۱ـ۳۰ر۳ـ۳۰ر۵ـ۳۰ر۷ـ۳۰ر۹

★ **تپلی ـ همایون ـ زری خوشکام ـ عقیلی**
کاپری (۴۸۴۰۱) ۱۱ـ۱ـ۳ـ۱۵ر۵ـ۳۰ر۷ـ ۴۵ر۹
نیاگارا (۶۶۵۳۰۷) ۱۱ـ۳ـ۵ـ۱۵ر۷ـ۳۰ر۹
اروپا (۳۰۳۱۷۹) ۳۰ر۱۰ـ۳۰ر۲ـ۳۰ر۴ـ۴۵ر۶ ـ۹
میامی (۷۵۴۳۲۹) ۱۱ـ۳ـ۵ـ۱۵ر۷ـ۳۰ر۹
الوند (۳۵۶۵۳۸) ۱۰ـ۱۲ـ۲ـ۴ـ۱۵ر۶ـ۳۰ر۸
کیهان (۹۵۷۳۶۰) ۱۰ـ۱۲ـ۱۵ر۲ـ۳۰ر۴ـ۴۵ر۶ـ۹
ری (۲۲۵۷۸) ۱۰ـ۱۲ـ۲ـ۴ـ۱۵ر۶ـ۳۰ر۸
اسکار (۹۵۰۸۹۸) ۳۰ر۱۰ـ۳۰ر۲ـ۳۰ر۴ـ۴۵ر۶ـ۹
فردوسی (۳۱۵۷۸۴) ۹ـ۱۱ـ۱ـ۳ـ۵ـ۱۵ر۷ـ۳۰ر۹
مارلیك (۹۶۳۶۱۶) ۳۰ر۱۰ـ۳۰ر۱۲ـ۳۰ر۲ـ۴۵ر۴ـ۷ـ۱۵ر۹
ارانوس (۲۷۹۷۱) ۱۰ـ۱۲ـ۲ـ۴ـ۱۵ر۶ـ۳۰ر۸
سیلورسیتی (۸۶۱۲۰۵) ۳۰ر۱۰ـ۱۵ر۲ـ۳۰ر۴ـ۳۰ر۶ـ۴۵ر۸
سیلوانا (۳۹۳۷۷۷) ۱۱ـ۱ـ۳ـ۵ـ۱۵ر۷ـ۳۰ر۹

★ **جدال در نیمه شب ـ رنگی ـ گریگوری‌پك**
آسمان‌آبی (۳۹۲۶۶۸) ۹ـ۱۱ـ۱ـ۳ـ۵ـ۷ـ۹

★ **خاطرخواه ـ ناصر ملك‌مطیعی ـ مفید ـ فروزان**
آسیا (۴۲۹۰۹) ۱۱ـ۱ـ۳ـ۵ـ۱۵ر۷ـ۳۰ر۹
رکس (۳۱۵۲۹۳) ۳۰ر۱۰ـ۳۰ر۲ـ۳۰ر۴ـ۳۰ر۶ـ۳۰ر۸
شهوند (۳۵۴۰۴۰) ۹ـ۱۱ـ۱ـ۳ـ۵ـ۷ـ۹
ایدو (۹۵۱۲۸۲) ۹ـ۱۱ـ۱ـ۳ـ۵ـ۷ـ۹
رنگین‌کمان (۷۵۶۷۶۰) ۱۰ـ۲ـ۴ـ۱۵ر۶ـ۳۰ر۸
ژاله (۳۰۴۱۲۰) ۹ـ۱۱ـ۱ـ۳ـ۵ـ۷ـ۹
پاسارگاد (۷۹۲۷۸۲) ۱۰ـ۱۲ـ۲ـ۴ـ۱۵ر۶ـ۳۰ر۸
توسکا (۵۳۹۵۴۴) ۱۰ـ۱۲ـ۲ـ۴ـ۶ـ۸
المپیا (۹۲۶۷۹۷) ۴۵ر۱۰ـ۱ـ۳ـ۵ـ۷ـ۹
چرخ‌وفلك (۹۵۰۰۵۸) ۱۰ـ۱۲ـ۲ـ۴ـ۶ـ۸
شرق (۵۴۰۲۴) ۹ـ۱۱ـ۱ـ۳ـ۵ـ۷ـ۹
فیروزه (۷۵۷۶۶۹) ۹ـ۱۱ـ۱ـ۳ـ۵ـ۷ـ۹
ماندانا (۷۹۹۸۲) ۹ـ۱۱ـ۱ـ۳ـ۵ـ۷ـ۹
درایوین (۶۲۲۵۵۷) ۸ ـ ۱۰
دیانا (۴۷۳۶۵) ۱۱ـ۳۰ر۱ـ۳۰ر۳ـ۳۰ر۵ـ۳۰ر۷ـ۳۰ر۹
حافظ (۳۹۱۰۷۴) ۳۰ر۱۰ـ۳۰ر۲ـ۳۰ر۴ـ۳۰ر۶ـ۳۰ر۸
تراس دیانا ۸ ـ ۱۰

★ **وقتی توبیائی بهارهم میاد ـ رنگی ـ سادنا**
همای (۳۱۱۶۶۹) ۳۰ر۱۰ـ۳۰ر۲ـ۳۰ر۴ـ۳۰ر۶ـ۳۰ر۸

★ **سوارکاران ـ رنگی ـ عمرشریف**
تخت‌جمشید (۴۳۵۵۰) ۱۱ـ۲ـ۴ـ۶ـ۸ـ۱۰

★ **تیره‌تر از کهربا ـ رنگی ـ رودتیلور ـ سوزی کندال**
ریولی (۷۵۷۷۷۷) ۱۱ـ۳۰ر۳ـ۳۰ر۵ـ۳۰ر۷ـ۳۰ر۹

★ **درشکه‌چی ـ نصرت کریمی ـ شهلا**
تراس نیاگارا ۳۰ر۷ـ ـ ۳۰ر۹

★ **پاداش تجاوز ـ رنگی ـ داکوئل‌ولش**
پارامونت (۴۸۳۲۱) ۱۵ر۱۱ـ۳۰ر۳ـ۳۰ر۵ـ۳۰ر۷ـ۳۰ر۹

★ **سارا ـ رنگی ـشرلی‌مکلین ـ کلینت‌ایستوود**
پردیس (۳۰۴۲۵۹) ۹ـ۱۱ـ۱ـ۳ـ۵ـ۷ـ۹

★ **مردی که‌ازباران آمد ـ رنگی ـ چارلز برونسون**
پارك (۳۱۹۶۳۷) ۹ـ۱۱ـ۱ـ۳ـ۵ـ۷ـ۹

★ **جدائی ـ پوری بنائی ـ ایرج قادری ـ ظهوری**
خورشید (۳۹۳۵۷۸) ۹ـ۱۱ـ۱ـ۳ـ۵ـ۷ـ۹

★ **چشمان سرد وحشت ـ رنگی ـ لیلی‌پالمر**
ادئون (۳۱۸۱۱۸) ۳۰ر۱۰ـ۳۰ر۲ـ۳۰ر۴ـ۳۰ر۶ـ۳۰ر۸

★ **مونتی‌والش ـ رنگی ـ لی‌ماروین**
ایفل (۳۱۱۴۷۷) ۱۰ـ۱۲ـ۲ـ۴ـ۶ـ۸ـ۱۰
سهیلا (۳۱۶۴۲۴) ۳۰ر۱۰ـ۳۰ر۲ـ۳۰ر۴ـ۳۰ر۶ـ۳۰ر۸
پلازا (۴۴۲۵۵) ۱۱ـ۱ـ۳ـ۵ـ۷ـ۹
تـاج (۳۱۳۸۶۴) ۱۰ـ۱۲ـ۲ـ۴ـ۶ـ۸ـ۱۰

★ **ماجراجویان ـ رنگی ـ کندیس برگن ـ ارنست بورگناین**
فلور (۲۸۰۹۶) ۹ـ۱۱ـ۱ـ۳ـ۵ـ۷ـ۹
دروازه‌طلائی (۳۵۲۱۶۰) ۱۰ـ۱۲ـ۲ـ۴ـ۶ـ۸ـ۱۰

★ **رگبار ـ پرویز فنی‌زاده ـ پروانه معصومی**
ماژستیك (۶۶۸۴۶۱) ۳۰ر۱۰ـ۴۵ر۱۲ـ۳ـ۱۵ر۵ـ۳۰ر۷ـ۴۵ر۹

★ **جوانی و جنون سرعت ـ رنگی ـ باری‌نیومن**
گلدیس (۶۲۸۷۱۳) ۳۰ر۳ـ۳۰ر۵ـ۳۰ر۷

★ **شاهدی در تاریکی ـ رنگی باشرکت میافارو**
برلیان (۳۹۳۵۳۵) ۹ـ۱۱ـ۱ـ۳ـ۵ـ۷ـ۹

★ **نبرد دو غول ـ یکی برای دیگری**
دنیا (۳۹۳۸۱۲) ۹ـ۱۱ـ۱ـ۳ـ۵ـ۷ـ۹

★ **فرشتگان ـ آخرین دره**
ستاره (۵۳۹۷۲۱) ۹ـ۱۱ـ۱ـ۳ـ۵ـ۷ـ۹

★ **اسلحه جهنمی ـ آخرین پناهگاه**
البرز (۳۰۴۲۵۸) ۳۰ر۸ـ۱۲ـ۳۰ر۳ـ۷ـ۳۰ر۱۰

سانس انگلیسی
گلدیس ساعت ۳۰ر۹ فیلم (جوانی‌وجنون‌وسرعت)

## تفسیر اقتصادی

دکتر منوچهر کیانی

# باپول فروش سهام چه باید کرد؟

در بحث قبلی این سئوال مطرح شد : صاحبان صنایع با عوایدی که از طریق فروش حداقل ۳۳ درصد از سهام شرکت‌های خود بدست می‌آورند چه خواهند کرد ؟

در جواب باید گفت : آنان میتوانند با این عواید را صرف بازپرداخت وام‌های شرکت بکنند ، یا صرف سرمایه ـ گذاری مجدد چه در خود شرکت و یا در یک واحد جدید بنمایند ، و یا بطورکلی بمصرف دیگر برسانند . با درنظرگرفتن وضع‌مالی‌اکثر شرکتهای خصوصی‌ودولتی که درآنها تنخواه‌ـ گردان فوق‌العاده ناچیز است ، و باتوجه به سرمایه‌های قلیل آنها که توانائی هرگونه فعالیتهای تازه وسرمایه‌گذاری‌های ضروری و درنتیجه مدرنیزه کردن ماشین‌آلات را از آنها گرفته است ، و بخصوص با درنظر گرفتن این اصل که صنایع جوان ما هریک در هر رشته‌ای احتیاج شدید به‌توسعه و سرمایه‌گذاری‌های وسیع و همه‌جانبه دارند، و عدم امکان تامین اعتبارات لازم از طریق بانک‌های کشور که خود دچار قلت سرمایه هستند مقدور نیست لذا بهتر است که اولیاء امور و مسئولین مربوطه سعی کنند تا عواید حاصله از فروش سهام به سرمایه اصلی شرکت‌ها افزوده گردد . بهترین‌طریق برای اجرای این امر و افزایش سرمایه شرکت‌هائی که‌سهام خود را بفروش میرسانند انتشار سهام جدید وافزایش سرمایه ثبت‌شده میباشد . بدینطریق علاوه بر فروش سهام به‌کارگران و کارمندان و اشخاص دیگر که میتوانند صاحب قسمتی از صنایع شوند و درنتیجه از سود شرکت‌ها نیز بهره‌ور گردند مبالغ هنگفتی از راه پس‌انداز قشرها و طبقات مختلف برای سرمایه‌گذاری‌های لازم در صنایع بسیج می‌گردد .

مساله دیگری که در جلب پس‌اندازهای کوچک مردم بسوی سرمایه‌گذاری‌های دراز مدت حائز اهمیت خاصی‌میباشد میزان حداقل سودی است که شرکتها میتوانند به‌سهامداران خود پرداخت نمایند . البته سودی که هر شرکت بین سهام‌ـ داران خود تقسیم مینماید به چندین عامل بستگی دارد : اول اینکه شرکت در طی سال مالی سودی کسب کرده باشد که این خود باز وابسته به شرایط گوناگونی از قبیل‌مدیریت خوب ، بازدهی شرکت و وضع بازار میباشد . دوم شرکت مجبور نشود بعلت سرمایه‌گذاریهای ضروری سود حاصله را نگهدارد و بسرمایه‌اش بیفزاید . سوم اینکه بطور کلی سیاست تقسیم سود شرکت چه باشد و تا چه اندازه مدیران شرکت حاضر شوند سود بیشتری تقسیم کنند و سرمایه‌گذاریهای‌لازم را از طریق استقراض تامین اعتبار نمایند .

**چنانکه میزان سود تقسیم‌شده هر سهم در سال کمتر از نرخ بازده اوراق قرضه بانک مرکزی باشد بدون شک‌کمتر کسی تمایل به ادامه نگهداری سهام خود خواهد داشت و دیر یا زود آنها را در بورس بفروش خواهد رساند و افزایش عرضه سهام کارخانه‌ای که بازدهی کمداشته باشد سبب‌خواهد شد که قیمت اسمی سهام کاهش یابد و این کاهش‌خود موجب پائین آمدن بیشتر قیمت سهام در بورس خواهد گردید** مگر اینکه شرکتی که قیمت سهامش کاهش یافته خود یا توسط بانک‌هائی که با آنها کار میکند خریدهای حمایتی در بورس بنماید و درنتیجه از تنزل بیشتر قیمت سهام شرکتش جلوگیری کند . لازمه خریدهای حمایتی توسط شرکت داشتن مبالغ‌کافی بعنوان تنخواه‌گردان و یا اعتبارات مکفی نزد بانکهاست و متاسفانه بادرنظر گرفتن وضع مالی شرکت‌ها و بانک‌ها بعید بنظر میرسد که در صورت تنزل قیمت سهام شرکتی آن‌شرکت قادر باشد خریدهای حمایتی از سهام خود بنماید و درنتیجه منافع سهامداران خود را حفظ کند . لذا بهتر است که از هم‌اکنون‌مسئولین‌بانکها تدابیرضروری‌را برای‌جلوگیری‌ازبوجود آمدن‌چنین‌وضعی درموردسهام‌شرکتهابنمایند ومانندسهام‌بعضی‌از شرکتهاکه فعلادر بورس معامله میشودحداقل سودی‌را برای سهامداران‌جزئی‌ـ کداکثرسهامداران‌خواهندبود‌ـ تعیین‌بنمایند.

**در بحث بعدی حمایت ازسهامداران کوچک موردبررسی قرار خواهد گرفت .**

## بررسی اقتصادی هفته

# بزرگترین رویدادهفته: عرضه سهام ۸۶ کارخانه بزرگ

### صادرات سال جاری به ۴۳۰ میلیون دلار افزایش خواهد یافت
### ایران و شوروی در جریان تدوین یك قرارداد جدید و طولانی

در فرصتی زودتر آنچه انتظار میرفت کمیسیون خاصی که‌به فرمان شاهنشاه تحت ریاست وزیراقتصاد برای رسیدگی بچگونگی‌فروش‌سهام کارخانجات تشکیل شده‌بود برنامه اجرائی این‌مهم‌را تنظیم کرد .

در وهله اول ۸۶ کارخانه بزرك کشور که جمعا در حدود ۲۵در صدتولیدات صنعتی را در اختیار دارند برنامه دقیق‌مرحله بمرحله خودرابرای اجرای این طرح اعلام‌داشتند .

دراین مورد آنچه که مهم استتوجه بضوابط کار میباشد زیرا در هر مسئله اقتصادی و اجتماعی‌جهات مختلفی‌وجوددارد وچنانچه باین‌جهات‌وحتی‌بعکس العمل آن‌توجه نشود نتیجه مطلوب نخواهد داشت . بهمین جهت‌اگرفرضا ضوابطی برای معافیت مالیاتی و یا تخفیف مالیاتی برقرار می شودباید بر اساسی استوار باشد که سبب قطع فعالیت ها در رشته وبخش های دیگرنگردد و در عین‌حال آنقدرقوی باشدکه در رشته وبخش موردنظر اثر مطلوب‌تا حدی که موردانتظار است به‌بار آورد.

تاآنجا که از برنامه اعلام‌شده معلوم‌است دربرنامه اجرائی مصوبه باین‌نکات توجه شده است . فی‌المثل در مورد مسئله مالیاتی که‌حائز اهمیت خاصی است اینطور تصمیم گرفته‌شد که کارخانه‌هائی دراجرای‌برنامه فروش سهام شرکت میکنند چنانچه تا ۳۳در صد سهام‌خود را عرضه نمایند معافیت‌مالیاتی درباره‌این گروه منظور درماده ۱۱۶ اصلاحی به ۲۰ در صد خواهد رسید «این معافیت فعلا ۱۵در صد است » واگر کارخانجاتی ۴۹در صد سهام خود را عرضه کنند معافیت مالیاتی آنان‌براساس‌ماده‌مزبور به‌۲۵ درصد خواهدرسید .

کارخانجاتی که بین ۳۳ تا۴۹ در صد سهام خود رابرای‌فروش عرضه میدارند معافیت انهابین ۲۰ تا ۲۵ در صد به نسبت در صدی از سهام که‌برای‌فروش عرضه می کنند خواهدبود باین ترتیب در حقیقت ضمن توجه به منافع‌دولت‌سعی شده است انگیزه ها طوری باشد که‌هر چه‌بیشتر نظرعالیه شاهنشاه‌در موردتوسعه‌و گسترش مالکیت صنایع‌وایجاد یك نظام صنعتی سالمتر به تحقق‌بپیوندد.

**بااجرای مرحله اول که در حقیقت صنایع بزرك کشور را دربر میگیرد زمینه دقیقی برای تسریع همه جانبه این برنامه فراهم شده‌است منتهی همانطور که در مصاحبه آقای هوشنك انصاری‌وزیر اقتصاد گفته شد هر صنعتی نیازمندی خاص خودش را داردو به همین دلیل چون برنامه براساس‌واقعیت‌ها وحفظ منافع کارگران،صاحبان صنایع ومردم ودرعین حال با توجه به رشداقتصادی کشور تنظیم گردیده سعی بر این است‌که در مورد هر یك از صنایع‌ضوابطی که‌باخصلت آن صنعت‌ساز گاراست بوجود آیدو از تصمیمات کلی‌وقالبی برای تمام صنایع خودداری شود**

**اجلاسیه کمیسیون دائمی ایران و شوروی**

معاون‌امور بین‌المللی وزارت اقتصاد درراس هیئتی به‌مسکو رفت تا مقدمات‌تشکیل چهارمین اجلاسیه کمیسیون‌دائمی‌وزیران ایران وشوروی را ضمن تماس بامقامات این کشور فراهم سازد.

این‌اجلاسیه که‌قراربود درماه مه‌تشکیل شودبنابرعللی ازجمله سفروزیر اقتصاد به سانتیاگو سپس مقارن با اجلاسیه‌مشترك وزیران ایران‌وانگلیس‌و ایران ولهستان که درتهران بر گزار شدبه ماه اوت (مرداد )مو کول گردید.

لازم به‌یادآوری‌است‌کمیسیون ایران وشوروی از حدود چهار سال قبل مرتبا در مسکو , تهران تشکیل‌شده‌است وتوافق برای تشکیل این کمیسیون مختلط هنگام بازدیدآقای‌هویدا نخست‌وزیر در تابستان سال ۶۷ مسیحی از مسکو بین‌ایران‌و شوروی پی‌ریزی شده است.

این کمیسیون مسائل مربوط به‌اجرای مفاد موافقت نامه‌های منعقده بین دو کشور را بررسی میکندو امکانات مربوطه‌بتوسعه آینده دامنه همکاریها رامورد مطالعه‌وبررسی قرار می دهد.

باسفر معاون اموربین‌المللی وزارت اقتصاد درراس هیئت۷ نفری این‌هیئت‌باهیئت نمایندگی شوروی مواردو مطالب مربوط به‌طرح‌در چهارمین اجلاسیه وزیران‌ایران‌وشوروی رابررسی خواهدکرد .

ناگفته نماند که اعضای‌هیئت نمایندگی دو کشورعلاوه‌بر آنچه که‌دربالا بدان اشاره شدمسئله اساسی این‌اجلاسیه‌راکه‌بررسی دورنمای توسعه روابط اقتصادی ایران‌وشوروی در آینده‌است‌و همچنین پیشنهاد های مربوطه‌به آنراتهیه خواهدکرد .

**سفر هیئت بازاریاب**

برای تحقق‌برنامه های توسعه صادرات ودر نتیجه دست یابی به ۴۳۰ میلیون دلار صادراتی که‌درچهارچوب برنامه دهه توسعه صادرات برای‌سال جاری پیش‌بینی شده‌است‌مر کزتوسعه صادرات ایران فعالیت های‌همه جانبه‌ای رابرای رسوخ و رخنه دربازار های جهانی‌آغاز کرده است از جمله روز یکشنبه آینده یك‌هیئت۱۲نفری متشکل از مدیران صنایع‌وتجار صادر کننده بریاست جلیل شرکاء رئیس کل مر کز توسعه صادرات عازم یك سفردوهفته‌ای‌بازاریابی به‌چکسلوا کی‌و مجارستان‌هستند. از طرف دیگراین گروه‌در طی اقامت دراین دو کشور قرارداد هائی را برای فروش و صدور هرچه بیشتر کالا های ساخت ایران باوارد کنندگان چك و مجاری امضاء خواهندکرد در این مورد لازم‌بیادآوری‌است که پایه واساس قرارداد هائی که این‌گروه دراین دو کشور و بخصوص در چك بامقامات بازرگانی این کشور امضاء خواهندکرد قبلادر تهران پی ریزی شده‌است‌وگروه های بازرگانی چك که طی ماه های اخیر برای خرید به تهران آمدندبررسی های لازم را روی کالا های ساخت ایران اعم از کیفیت‌و کمیت‌به‌عمل آورده‌اند وخرید هائی هم کردند که از جهات‌مختلف‌نشان دهنده این واقعیت‌است که کالاهای‌ساخت ایران هم از لحاظ کیفیت‌وهم از نظر کمیت‌باب بازار این کشور ها ومطلوب برای مصرف کنندگان آن‌است قبلانمونه‌ای از کالا های واحد های صنعتی مدیران صنایعی که همراه این هیئت هستند به‌این دو کشور فرستاده شده‌است که همزمان ورود‌اعضای هیئت بهر یك‌ازدو کشور نمایشگاه کوچکی از کالا های ارسالی ترتیب داده خواهدشد‌که بنوبه خود کمك موثری در شناسائی کالا های ایرانی بمصرف کنندگان‌کشور های مذکور می‌باشد.

احمد مرادی

## بازار هفته

# قیمت طلا سراسر هفته در ترقی بود

معاملات بازار طی هفته‌ای که‌گذشت روی کلیه اقلام کالا ها مطلوب بود و جریان دادو ستد روی کالا ها رونق‌نسبی داشت .

بعضی از اقلام کالاها بعلت‌گرمی معاملات وبرخی بسبب کمی زمینه و عرضه ترقی قیمت داشتند . تعدادی از کالاهاواجناس که در بازار توزیع میشوند دراثر افزایش حجم عرضه و ازدیاد زمینه آن نوسان کاهشی داشتند .

**طلا**

طلا از جمله فلزاتی بود که سراسر هفته با نوسان شدید قیمت توام بود.قیمت رسمی این فلز ظرف هفته‌ای که گذشت تا کیلوئی ۱۷ هزارو ۶۰۰ تومان رسید و بهمین جهت قیمت آن در بازار آزاد تا هر مثقال ۷۵ تومان بالا رفت. قیمت مسکوکات طلا نیز افزایش محسوسی‌داشت و قیمت فروش هر پهلوی تا ۱۲۰ تومان رسید .

باوجودی که طلا با نوسان شدید قیمت همراه بود و ترقی خارج‌ازحد تصور پیدا کرد ، معهذا معاملات آن متوقف بودبطور کلی بازار آزاد طلا ظرف هفته‌ای که‌گذشت بارکود معاملات مواجه شد و گرانی دائمی این فلز سبب شد که فروشندگان طلا از فروش خودداری کنند .

از طرف دیگر خریداران طلا هم به علت گرانی حاضر به خرید و معامله روی این فلز نبودند .

**چای**

**معاملات چای به علت کمی زمینه‌وعرضه چای داخلی محکم و باورنق بود گرمی معاملات‌چای سبب شد که‌قیمت چای‌خارجی در بازار مجددا هر کیلو ۱۰ ریال گران شود . حواله چای داخلی‌هر کیلو ۵ ریال تقلیل یافت . این‌کاهش به سبب نامرغوبی باقی مانده جنس داخلی‌است ، که هم‌اکنون به بازار عرضه میشود . فعلا حواله چای داخلی هر کیلو یکصد ریال معامله میشود. مطلعین امور چای در بازار پیش بینی می‌کنند ، وضع موجود در بازار چای تا زمان عرضه محصول‌چای سال جاری‌داخل به بازار بهمین منوال باقی بماند وچنانچه عرضه چای خارجی به بازار بیشتر نشود باز هم قیمت اقلام مختلف چای بخصوص اقلام مختلف چای خارجی افزایش پیدا کند .**

**پنبه**

رکود معاملات در بازار پنبه به علت عدم فعالیت های صادراتی ، که خودناشی از کاهش قیمت این محصول دربازار های جهانی است ، سبب شد که ظرف هفته‌ای که گذشت قیمت اقلام مختلف پنبه بین ۲تا ۳ ریال کاهش یابد . دادو ستد دربازار پنبه طی هفته جاری منحصر بود بهفروش مقداری از این محصول به کارخانجات داخلی ..

قیمت پنبه درجه یک گنبد و گرگان کیلوئی ۵۷ ریال درجه یک پست‌کیلوئی۵۶ ریال و درجه دو کیلوئی ۵۴ ریال بود که‌در مقایسه با قیمت های هفته قبل به نسبت هر کیلو ۲ تا ۳ ریال ارزان شده است .

**پشم**

معاملات پشم همچنان با رونق است و قیمت هاداشادر نوسان میباشدمحصول بهاره پشم که به بازار عرضه شده است به علت تقاضای زیاد وزمینه کم‌نتوانسته در قیمت ها تاثیر کاهش مطلوب داشته باشد ولی تا اندازه‌ای در جلوگیری از افزایش قیمت ها موثر بوده است .

**مصالح**

**معاملات مصالح ساختمانی از جمله آجرفشاری داغ و باورنق بود و قیمت ها در جهت افزایش نوسان داشت .**

**نوع آجر فشاری نیز مرغوبیت سال های قبل را ندارد و شرکت هاو افرادی‌که سرمایه خود را در فعالیت های ساختمانی بکارانداخته‌اند، علاوه برگرانی آجرفشاری، باید مدتی هم در انتظار تحویل‌این‌مصالح، ساختمانی بمانند .نوسان‌قیمت روی گچ و آهک نسبت به هفته گذشته تغییری‌نداشت.**

نوسان قیمت در بازار آهن آلات و بخصوص تیرآهن چندان‌محسوس نبود.ولی مظنه پروفیل و لوله سفید نسبت به هفته گذشته هرکیلو افزایش تا حدود ۲ ریال داشت .

**گندم**

معاملات در بازار غلات جریان عادی داشت و قیمت گندم‌و جو باز هم‌کاهش‌یافت از جمله عللی که در کاهش قیمت جوو گندم موثر بوده عرضه مقدار بیشتری ازمحصول نوگندم و جو به بازار است . قیمت هر خروار گندم ظرف هفته گذشته بین ۵۰ تا یکصد ریال تنزل کرده است .

**خشکبار**

**معاملات در بازار خشکبار گرم بود و مقداری از کشمش تیزابی به فروش رفت. گرمی معاملات و کمی زمینه عرضه به‌سبب افزایش قیمت کشمش در بازار داخلی و خارجی شده است ، قیمت مغز بادام بعلت رونق معاملات و کمی موجودی هر کیلوبین ۴ تا ۶ ریال ترقی کرد و مقداری برای صادرات معامله شد قیمت پسته همچنان‌ثابت باقی مانده است .**

# ایران در راه تکامل صنعت

## کارخانه «تومو فریگ» (بزرگترین ومدرن ترین سازنده وسائل تهویه مطبوع درایران)

**روز دوشنبه ۱۵ خرداد ماه آقای دکتر «بختیار» معاون محترم وزارت اقتصاد از کارخانه «ترموفریك» بازدید کرد و از طرف آقایان مهندسن «جواد کروالیان» مدیر عامل شرکت و مهندس «اسمعیل اکبراوف» رئیس کارخانه توضیحات لازم به بازدید کنندگان داده شد .**

در سالهای اخیروبا اجرای‌اصول انقلاب سفید ، ایران گام های بلندی در راه‌صنعتی شدن‌برداشته وچرخهای عظیم صنایع با سرعت هرچه بیشتری به گردش درآمده است .

در زمینه صنایع‌پیشرفته ، یکی ازبزرگترین‌واحدهای‌صنعتی کشور ما ،کارخانه«ترموفریگ» بزرگترین و مدرن‌ترین‌کارخانه سازنده‌وسائل مطبوع را در ایران بسازد و پس تمام منطقه خاورمیانه نیز نظیر و همتا ندارد .

شرکت سهامی «ترموفریگ» با توجه به نیاز های‌کشور دراجرای منویات شاهنشاه آریامهر وتشویق وزارت اقتصاد در سه سال پیش تصمیم گرفت بهترین وسائل تهویه مطبوع را درایران بسازدوپس از سه سال تلاش مداوم‌وفعالیت سرانجام به‌نتیجه رسیدو در آغاز سال ۵۱ آماده بهره‌برداری‌گردید روز ۱۰ خردادماه ۱۳۵۱کارخانه «ترموفریگ» مورد بازدید آقای دکتر« بختیار»معاون محترم‌وزارت اقتصاد و سایر مقامات صنعتی این وزارتخانه قرار گرفت و از طرف مقامات مسئول کارخانه توضیحات دقیقی درباره نحوه‌کار وتولید کارخانه داده شد که‌مورد رضایت و قدردانی بازدیدکنندگان واقع گردید .

کارخانه «ترموفریگ» که با همکاری و تحت لیسانس‌کارخانه معروف « دانم بوش» آمریکا در ایران ساخته شده در سال‌جاری محصولات خود را به بازارعرضه کرده است . این کارخانه که محصولات مشابه آن با مارک «دانهم‌بوش»در سراسرجهان‌معروفیت وشهرت بسزائی دارد ، انواع گوناگون وسائل تهویه مطبوع ، حرارت مرکزی ، دستگاه های سرد کننده‌ومحصولات مشابه‌دیگر را تولید مینمایدو چون تاسیسات کارخانه همطراز معروف ترین کارخانجات سازنده تهویه مطبوع در کشور آمریکاست ،محصولات آن‌نیز از شهرت و اعتبار جهانی خاصی برخوردار خواهد بود .

کارخانه «ترموفریگ» که بنیان گذار یک صنعت جدید باتکنولوژی برتر درایران‌میباشددرحال حاضر قادر است اعظم احتیاجات کشور را در زمینه تولیدات خود تامین نماید و ظرف پنجسال آینده ، همچنان توسعه خواهد یافت تا بتواند نه تنها کلیه احتیاجات کشور را از نظر وسائل تهویه مطبوع و حرارت مرکزی‌ودستگاه های سرد کننده برآورده سازد، بلکه امکانات تازه‌ای نیز از نظر صادرات کالا های صنعتی برای کشور ما پدید آورد .

کارخانه«ترموفریگ»اولین کارخانه از نوع خود میباشد که با رعایت تمام اصول فنی و مدرن این صنعت را در ایران پایه‌گذاری‌می کند و بیشک مایه‌افتخار است که این کارخانه در سراسر منطقه خاورمیانه نظیر و همتائی ندارد. اکنون بجاست‌که درباره‌مشخصات کارخانه نیز توضیحات مختصری بدهیم :

کارخانه «ترموفریگ» در شهر صنعتی «البرز» واقع در قزوین و در محوطه وسیعی بنا شده‌است. ۵۰۰۰ متر مربع زیر بنای‌سالن تولید آنست و ۱۰۰۰ متر مربع نیز به ساختمان های اداری و موتورخانه ها و غیره اختصاص داده شده است . محصولات کارخانه در حال حاضر عبارتست از انواع فن کویل‌کابینت‌دار ،از نوع افقی ، ایستاده ویا توکار، همچنین انواع دستگاه های‌هوا ساز ، برج های خنک کننده از۵ تا ۱۵۰ تن برودت ، کندانسور های هوائی از ۵ تا ۱۳۰ تن برودت ، انواع گرم کننده ها، انواع کنوکتور و کویل .

در سال آینده تولید انواع کندانسور ، چیلر ، ماشین های سرد کننده . قفسه های سرد و کولر نیز به محصولات کارخانه افزوده خواهد شد .

گوشه‌ای از تاسیسات عظیم‌و مدرن کارخانه «ترموفریك» سازنده وسائل تهویه مطبوع و حرارت مرکزی

## اولین پارتی کاغذ ساخت ایران محصول صنایع کاغذسازی نوظهور بکشور عربستان سعودی حمل شد

شرکت سهامی صنایع کاغذ سازی نوظهور که بنیانگذارصنعت کاغذ سازی در ایران میباشد مفتخر است که‌به پیروی‌ازسیاست اقتصادی دولت اولین صادرکننده کاغذ ساخت ایران‌نیز میگردد .

این شرکت که حدود ٤ سال‌است صنعت کاغذ سازی را در ایران پایه‌گذاری نموده است در این مدت کوتاه موفق شده است که نه‌تنها باتولیدکاغذمرغوب‌بهداشتی کشور را ازمقادیری واردات‌کاغذ های بهداشتی‌ازخارج بی‌نیازنماید بلکه توانسته است که در بازار های صادراتی نیز رخنه کند که این خود نشانه آنست که کاغذ توبیدی این کارخانه از نظر مرغوبیت و قیمت در بازار های بین المللی نیز کاملا رقابت می‌نماید . پیرو مذاکراتی که اخیرا با کمکو همکاری مرکز توسعه صادرات ایران با بازرگانان‌کشور همجوار عربستان‌سعودی وبحرین انجام گرفت پس از ارائه نمونه کاغذ ساخت این کارخانه‌مرغوبیت جنس وقیمت‌پیشنهادی موری‌قبول واقع گردیدواولین پارتی‌سفارشات دریافتی برای عربستان سعودی حمل گردید، جای بسی‌خوشوقتی است که این‌کارخانه در این‌مدت کوتاه موفق شده که کاغذ ساخت ایران به کشور های همجوار که سابقا از امریکا واروپا کاغذهای بهداشتی و نظافت مورد احتیاج خود را تهیه میکردند صادرنماید و از نظر کیفیت و قیمت با کاغذ های مشابه خارجی رقابت نماید.

کامیون ها به سرعت جهت حمل‌در قسمت انبار صادرات بارگیری می شوند .

اولیای این کارخانه امیدوارند در سالهای آینده محصولات کاغذی بهداشتی خود را به‌کشور های افغانستان و پاکستان نیز صادر نمایند که این خود نشانه بارزی از فعالیت این شرکت در به ثمر رساندن هدفهای دولت‌می میباشد کاغذ های‌بهداشتی‌ونظافت

کارخانه در حال حاضر بصورت توبه‌ی بزرگ کاغذ بسته بندی شده و در رنگ های متنوع صادر میگردد . پیرو مذاکراتی که با بازرگانان کشور های همجوار انجام داده‌اندموضوع تحویل‌سریع سفارشات مطرح گردیده‌و ترتیبی داده شده که سفارشات مربوطه حداکثر ظرف یک هفته آماده و تحویل گردد و این خود نشانه سرعت عمل و نظم دستگاه های مربوطه در این کارخانه میباشدو از نظر خریدار عامل مهمی استو در خورتوجه.

شرکت نوظهوربا داشتن‌نزدیک به یک ربع قرن تجربه درعرضه محصولات کاغذی بهداشتی و نظافت اولین سازمانی است در ایران که محصولات بهداشتی معروف « کلینکس» را درایران عرضه نموده که امروزه در تمام دنیا این محصولات شهرت جهانی پیدا نموده تا آنجا که بطور کلی تمام کاغذ های بهداشتی را به‌این نام میشناسند . در حال حاضر برای بسته‌بندی‌محصولات کلینکس از کاغذ ساخت این کارخانه نیز استفاده میشود که این خودنشانه مرغوبیت جنس این نوع کاغذ است که موردتائید کمپانی‌کیمبرلی کلارک امریکاکه بزرگترین‌کارخانه سازنده کاغذ های بهداشتی و دارنده امتیاز محصولات کلینکس در دنیا میباشد واقع گردیده ، مدیران کارخانه امیدوارند پس‌از تکمیل ظرفیت تولید امکان‌افزایش صادرات محصولات کاغذی باحجم بیشتری نیز دست بدهد و از این بابت افتخارات بیشتری نصیب کارخانه بشود . موضوع‌دیگری را که عنوان میکنند اینست که در این مدت کوتاه در این صنعت جوان تجربه پیدا کرده و موفق شده‌اند که برای ساخت کاغذفقط از مهندسین و تکنیسین های ایرانی استفاده نمایند که با هزینه شرکت در خارج‌مراحل آموزشی را پیموده و مشغول کار میباشند.

کامیونها آماده حرکت میباشند.

لوله سم پاش
صمیمی
خیابان امیرکبیر شماره ۱۱۳ تلفن ۳۱۶۴۲۳

### ترازنامه سال ۱۳۵۰ و حساب سودوزیان آباد شرکت سهامی خاص

| بدهی | | دارائی | |
|---|---|---|---|
| سرمایه | ۳۰۰۰۰۰۰۰ر۰۰ ریال | ۱ـ موجودی صندوق و بانک | ۱۳۶۶۳۸ر۵۰ ریال |
| اندوخته قانونی | ۱۴۰۰۰۰۰ر۰۰ | ۲ـ موجودی کالا | ۵۱۸۵۲۲۴ر۰۰ ریال |
| دیون | ۵۲۴۹۲۶۴ر۵۰ | ۳ـ مطالبات | ۳۶۶۱۲۳۶ر۰۰ ریال |
| سودویژه | ۷۶۷۸۳۴ر۰۰ ریال | ٤ـ ماشین سواری | ۱۷۴۰۰۰ر۰۰ ریال |
| موازنه | ۹۱۵۷۰۹۸ر۵۰ ریال | | ۹۱۵۷۰۹۸ر۵۰ ریال |

آباد ـ شرکت سهامی خاص

آـ۶۸۳۹

اجراء کننده طرحهای آبیاری بارانی
برای مزارع ـ باغات ـ فضای سبز
شرکت سهامی کشاورز خیابان آیزنهاور شماره ۶۹۱ تلفن ۹۷۰۳۳۱ـ۹۷۲۸۷۶

بهمت والای علیاحضرت ملکه پهلوی

# بزرگترین بیمارستان قلب در ایران

## طبق امر علیاحضرت ملکه پهلوی ۳۰ درصد از ۴۰۰ تخت این واحد تحقیقاتی و درمانی در اختیار بیماران بی‌بضاعت قرار میگیرد

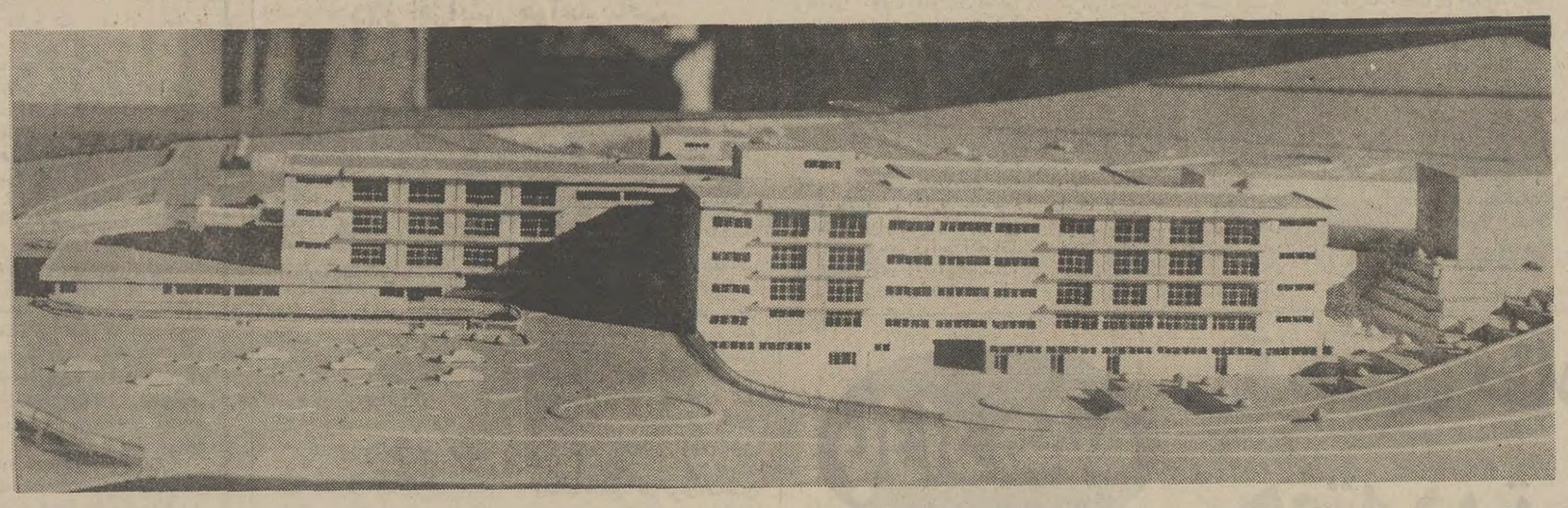

بیمارستان قلب بنیاد ملکه پهلوی که در آبان ماه آینده شروع بکار میکند

دکتر عباس نفیسی

تاچند ماه دیگر در یک فضای سبزوخرم، کنار خیابان پهلوی و پارک زیبای شاهنشاهی بالای میدان ونک بیمارستانی افتتاح‌می‌شود که نه‌فقط در ایران بلکه در خاورمیانه و بسیاری از کشورهای جهان بی‌سابقه میباشد

این بیمارستان به همت والای علیا حضرت ملکه پهلوی در یک زمین یکصد و سی هزار متری‌سر به آسمان کشیده و چهل هزارمتر در پنج طبقه زیر ساختمان قرار گرفته یعنی هر طبقه‌در هشت‌هزار متر مربع زمین جای داده شده است .

عصر پریروز مجمع عمومی هیئت امنای بیمارستان در یکی از ساختمان های‌اداری این‌بیمارستان اجتماع داشتند تابه دوره عملکرد سال گذشته رسیدگی کنند .

علیاحضرت ملکه پهلوی بواسطه علاقه سرشاری که به تاسیس این بیمارستان دارند پیوسته اوامری درتسریع ساختمان و افتتاح بیمارستان صادر می‌فرمایند و کلیه امور بیمارستان را تحت‌نظر ومراقبت قرار داده‌اند و در نتیجه‌همین علاقه و دستورات علیاحضرت بیمارستان در سطح بین‌المللی‌و مجهزبه آخرین وسایل امروزی جهان دایرو از جهات مختلف دارای مزایائی گردیده که آن رادر ردیف بهترین و کاملترین بیمارستان های جهان قرار خواهد داد .

بیمارستان بنیاد ملکه پهلوی یک مرکز ملی و بین‌المللی برای امور درمانی ، تحقیقاتی و آموزشی در زمینه بیماری های قلب و عروق و خون و جراحی درهر قسمت می‌باشد که زیر نظر بهترین‌پزشکان آزموده ایران و در صورت لزوم از بهترین پرفسور های عالی‌مقام جهان استفاده خواهد شد .

### کمك بافراد بی‌بضاعت

نکته مهمی که در اساسنامه بیمارستان بر حسب امر و دستور علیاحضرت تصریح وتاکید گردیده این است که سی در صد از تختخواب‌های‌بیمارستان اختصاص به‌افراد بی‌بضاعت داده خواهدشد و سی درصد به افراد متوسط ـ الحال داده میشود که نصف قیمت تختخواب را خواهند پرداخت و چهل درصد تختخواب ها با پرداخت تمام قیمت‌خواهد بود و این بالاترین و بهترین مساعدتی است که طبق نیات خداپسندانه علیاحضرت ملکه پهلوی این بیمارستان، به آحاد و افراد این کشور خواهد کرد و با داشتن چهارصد تختخواب توفیق کاملی در خدمات درمانی طبقات فقیر و متوسط الحال بدست خواهدآورد.

در گزارشاتی‌که پریروزمورد مطالعه هیئت امناء واقع شد تاریخ قطعی افتتاح بیمارستان درماه آبان همین سال‌با شروع یکصد و سی تختخواب تعیین گردید که بتدریج در سال آینده عده تختخواب هائی که مجهز خواهد شد به چهارصد خواهد رسید

### هیئت امناء بنیاد ملکه پهلوی

در جلسه پریروز عصرآقایان ذیل که سمت عضویت هیئت امناء را دارا میباشند شرکت داشتند :

رئیس مجلس سنا، رئیس مجلس شورایملی ،دکترمنوچهر اقبال، وزیرپهداری ،میرمطهری رئیس دیوانعالی کشور ، پرفسور یحیی عدل ، پرفسور پویان رئیس دانشگاه ملی ، دکترمحمدباهری معاون‌اجتماعی وزارت دربار ، شهیدی معاون وزارت علوم ، سناتور عباس مسعودی ، وپشکائی خزانه‌دار هیئت امناء ، دکتر غلامرضا شیخ ، دکتر ابوالقاسم پیرنیا ، دکتر محمد علی شهیدی مدیر بهداشت سازمان برنامه .

### بیانات رئیس هیئت امناء

در این جلسه آقای دکتراقبال رئیس هیئت امناء بنیاد ملکه‌پهلوی ابتدا از درگذشت مرحوم دکتر عباس نفیسی مدیر عامل که ازبدو شروع ساختمان‌بیمارستان بانهایت علاقمندی وظایف خود را تعقیب می‌نمود ، یاد کرد و گفت : اکنون دکتر نفیسی درمیان ما نیست ولی خاطره زحمات و فداکاریهای او هیچگاه فراموش نمیشود و از اعضای مجمع عمومی تقاضاکرد باحترام آن فقید قیام کنند و یک دقیقه سکوت اعلام کرد .

سپس اظهار داشت : جای کمال خوشوقتی است که آقای دکتر ابوالقاسم پیرنیا بجای‌آن مرحوم انتخاب گردیده و با آشنائی که به‌روحیات و اخلاق ایشان داریم امیدواری کامل هست که باهمان علاقه وایمان این کار مهم عام‌المنفعه را دنبال خواهند کرد و افکار و نیات‌بلند علیاحضرت ملکه پهلوی را در ایجاد بیمارستانی که موردتوجه خاص معظمله میباشد بمرحله اجرا و عمل درخواهند آورد و از آقای دکتر پیرنیا خواستند گزارش خود را در طی مدتی که بدین سمت انتخاب‌شده‌اند باستحضار هیئت امناء برسانند

### بزرگترین مرکز علمی

آقای‌دکتر ابوالقاسم پیرنیاگزارش خود را بشرح زیر قرائت کرد:

اکنون که با کسب اجازه ازپیشگاه مبارک علیاحضرت ملکه پهلوی سومین جلسه هیئت امنای بنیاد ملکه پهلوی تشکیل میشود،افتخار دارد ضمن تقدیم عرض تشکر و سپاسگزاری ، گزارش اقداماتی که در خلال سال گذشته انجام یافته است به استحضار اعضاء محترم هیئت امناء برساند .

همانطور که در گزارش سال های قبل به عرض رسیده است، انگیزه تاسیس این بنیاد نیات عالیه‌شاهنشاه‌آریامهرو علیاحضرت ملکه پهلوی مبنی بر تاسیس یک مرکز ملی و بین‌المللی برای امور درمانی ،تحقیقاتو آموزشی در زمینه بیماریهای قلب و عروق و خون بوده ، و در تمام تلاش‌های مجریان این‌انگیزه بزرگ، همواره نظر بر این بوده است که این موسسه بتواندعلاوه‌بر اینکه‌جواب گوی قسمت بزرگی از احتیاجات وسیع کشور باشد ، بصورت‌یکی از بزرگترین‌مراکزعلمی وتحقیقاتی جهان نیز درآید .

پس از تصویب اساسنامه و انتخاب هیئت امناءو هیئت‌اجرائی ، که همه از رجال و عناصر خیر اندیش و نیکوکار جامعه مامی‌باشند ،نخستین گامی که در راه این اقدام بشر دوستانه برداشته شد ،ایجادوتاسیس یک‌بیمارستان بزرگ و مجهز به آخرین وسائل پدیده ها وتجهیزات مدرن‌امروزی بود . درطرح اولیه این‌بیمارستان چنانکه استحضار دارند ۲۵۰ تختخواب در نظر گرفته شده بود که بعدا ۱۵۰ تخت نیز بدان اضافه شد و به‌فرمان مطاع‌مبارک ملوکانه تکمیل و توسعه‌آن تا ۴۰۰ تختخواب دربرنامه عمرانی‌چهارم گنجانده شد و اعتبار لازم برای اداره آموزشگاه بهیاری وابسته‌به آن به تصویب هیئت عامل برنامه

دکتر ابوالقاسم پیرنیا

رسیدوعملیات‌ساختمانی وتاسیساتی با شتابش و سرعت بیشتری ادامه یافت.

پیشرفت کار های ساختمانی ، تاسیساتی و تجهیزاتی بیمارستان همانطور که خاطر هیئت محترم امناء بتدریج مستحضرشده است با توجه به‌امکانات‌موجود رضایت بخش بوده است چه در تیر ماه ۱۳۴۶ پی‌ریزی و اسکلت سازی‌و در بهمن ماه همانسال سقف های بتون‌آرمه و در تیر ماه ۱۳۴۷بقیه کار های ساختمانی به پیمانکاران مربوطه واگذار شد و از آن‌تاریخ تاکنون ۹۵ درصد این امور انجام گردیده است . البته در خلال عملیات ساختمانی کار های تاسیساتی نیز انجام شده و در ماه های خرداد و دی ۱۳۴۸ قسمت دیگری ازتاسیسات از طریق مناقصه‌بین‌المللی‌به پیمانکار واگذارشده‌است .در شهریور ماه ۱۳۴۹ قسمت مهمتجهیزات طبی بیمارستان نیز بمناقصه گذارده شد و در اردیبهشت ماه ۱۳۵۰ قرار داد های لازم با پیمانکاران منعقد و متعاقب آن در خلال سال گذشته بتدریج‌کلیه احتیاجات و تجهیزات لازم برای ۱۳۵ تختخواب آماده شد . در طول سال ۵۰ بنیاد توانست با کادر محدودی که در اختیاردارد معادل ۵۵۰٫۰۰۰ کیلو گرم‌اجناس مورد سفارش‌راترخیص‌ودرکارگاه تحویل پیمانکاران نماید و قسمت اعظم لوازم مورد سفارش که به کارگاه حمل شده در قسمت‌های مختلف بیمارستان نیز نصب‌گردیده است .

### تقویت کادر فنی

یکی دیگر از اقداماتی که در طول سال گذشته به عمل‌آمد استفاده از بورسهای شرکت ملی نفت ایران‌بود که بوسیله آن‌بنیاد موفق شد دو تن از پزشکان‌جوان ایرانی را برای‌دوره تخصصی به اروپا اعزام دارد ضمنا با استفاده از بورسهای دیگری که از طرف شرکت ملی نفت ایران ، سازمان بهداشت جهانی و سازمان پیمان مرکزی سنتو در اختیار بنیاد گذارده شده بود ۸ نفر پزشک دیگر مشغول گذراندن دوره های تخصصی میباشند که یکی‌ازآنان به ایران مراجعت نموده و بقیه نیز تا اواخر تیر ماه به ایران باز خواهند گشت‌تا از وجودآنان در کادر فنی بیمارستان استفاده شود . ضمنا بنا به صوابدید و راهنمائی علیاحضرت ملکه پهلوی در نظر است ۶ نفرسرپرستار و دو نفر تکنیسین و یکنفر پزشک متخصص امور آزمایشگاهی از کشور های خارج انتخاب و در بخش های مختلف بیمارستان از قبیل اطاق عمل و آزمایشگاه بکار گمارده شوند. البته هیئت اجرائی در خلال این اقدامات همواره تماس فنی خود را با مراکزعلمی و تحقیقاتی بین‌المللی‌ادامه دادەو می دهد تا پیوسته در جریان پیشرفت ها و تحقیقات جدید ممالک پیشرفته بوده‌و بتواندهمگام با آنها به پدیده ها واکتشافات جدید دست یابد .

موضوع دیگری که باید به عرض برسانم اینست که در اردیبهشت ماه امسال اوامر علیاحضرت محبوب ملکه‌پهلوی دائر به تاسیس بخش چشم پزشکی در بیمارستان قلب و عروق بنیاد ابلاغ گردید که‌در انجام اوامر معظمله بلافاصله با مهندس مشاور مذاکره و قسمتی از بخش‌های بیمارستان باین منظور اختصاص دادەشد.

این بود قسمتی‌از اهم اقدامات هیئت اجرائی بنیاد ملکه پهلوی در سال ۱۳۵۰که برای‌استحضار و تصویب به عرض هیئت محترم امناء رسید .

### تقدیر از زحمات شالچیان

دراین موقع آقای‌دکتر اقبال اززحمات آقای‌مهندس شالچیان وزیرراه در باره نظارت در امر ساختمان و تجهیزات بیمارستان که درنهایت علاقمندی این‌وظیفه مقدس را انجام داده و پیوسته مراقبت خودرا دریغ نداشته‌اند از جانب خود و هیئت امناء قدردانی و تشکر نمود واز آقای وپشکائی خزانه‌دار جمعیت خواست گزارش‌مالی بیمارستان رادرسالی که‌گذشت باستحضار مجمع برساندوایشان نیزصورت درآمد و مخارج یکساله وبرنامه مالی آینده راتا آخر سال‌جاری باطلاع هیت امناء رسانید و بعد آقای مهندس منوچهر ایرانی از گروه مهندسین مشاور سایی گزارش پیشرفت عملیات انجام شده بیمارستان را باستحضار هیئت امناء رسانید وبعداعضای مجمع امناء به‌بازدید ساختمان پنج طبقه‌ای بیمارستان که در شرف اتمام و تکمیل است پرداختند و اظهار امیدواری‌شد که درماه آبان امسال افتتاح رسمی بیمارستان‌باتجهیز یکصد وسی تختخواب در مرحله اول بعمل آید واین واحد درمانی و تحقیقاتی مهم که خدمات ذیقیمتی به بهداشت و درمان کشور خواهد کرد همانطور که نیت عالیه شخص علیاحضرت ملکه پهلوی میباشد هرچه‌زودتر مورد استفاده عموم قرار گیرد تا در آینده بیماران مبتلا به امراض قلبی و عروق و چشمو جراحی های مشکل نیازی به مراجعات خارج از کشور پیدا نکنند .

این یکی از خدمات نوع پرورانه و خیرخواهانه‌ذی‌قیمت علیاحضرت ملکه پهلوی است که بابی‌صبری انتظار اتمام و بکار افتادن آنرا دارند و شبانه روز توجه ومراقبت می‌فرمایند که این واحد بزرگ درمانی و تحقیقاتی وعلمی تاسیس و مورد بهره‌برداری قرارگیرد.


## وزارت جنك
### آگهی مناقصه نوبت دوم

شماره ۵ — تاریخ ۱۸ر۳ر۵۱

گردان آمادها و ترابری (دفتر آمادلشگر) جهت مصرف۳۵۱ قلم اجناس مشروحه زیر را

ردیف — نوع

۱ـ قطعات موتوری رده ۱و۲و ۳ لشگر
۲ ـ ۹۲ زرهی برابر برگ مشخصات
۳ ـ و مواد مصرف شدنی تعمیرگاهها ـ ۰

میزان جنس
ـر۵۰۰۰۰۰۰ ریال

از طریق مناقصه خریداری مینماید .

پیشنهاد دهندگان میتوانند با مراجعه به گردان آمادها و ترابری (دفتر آمادلشگر) و ملاحظه نمونه اجناس و دریافت برگ شرایط و مشخصات معامله پیشنهاد خود را طبق مفاد مندرج در شرایط معامله تنظیم و تا ساعت ۱۰ روز ۳ر۴ر۵۱ به دفتر دژبان پادگان شماره یك تسلیم نمایند .

اداره مناقصه گذار لشگر ۹۲ زرهی (گردان آمادها وترابری)

توضیح : پیشنهاد دهندگان میتوانند ردیفهای ۱۶۰ ـ ۱۶۲ـ ۲۲۹ ـ ۲۳۰ ـ ۲۳۱ ـ ۲۳۹ و ۲۸۴ را بطور جداگانه شرکت نمایند .

۱ـ۱۹۲۵۴



## بانك ایران وخاورمیانه

با نهایت مسرت به استحضار مشتریان گرامی میرساند که (به استناد اجازه نامه‌شماره‌نب ۷۷۴ مورخ ۸ر۱۰ر۱۳۵۰ بانك مرکزی ایران)

## شعبه بریم ـ آبادن

واقع در سان‌شان بریم آبادان ـ صندوق پستی ۸۲۳ـ تلفن۳۳۰۵روزچهارشنبه ۲۴ خرداد ماه ۱۳۵۱ افتتاح و آماده انجام همه گونه معاملات مجاز بانکی میباشد .


تاریخ ۲۴ر۳ر۵۱

## آگهی انجمن‌های نظارت بر انتخابات اتحادیه‌های صنفی پایتخت

بدینوسیله باطلاع عموم افراد صنوف‌زیر میرساندکه‌برای‌انتخابات‌اعضای هیئت مدیره آنها درتاریخ ۲۳ر۳ر۵۱ اخذ رای بعمل آمد ودر نتیجه افراد زیر دارای رای‌گردیده‌اند اشخاصی که نسبت به جریان انتخابات‌شکایت یااعتراضی‌داشته باشند میتوانند شکایات یا اعتراضات خود را از تاریخ‌انتشار این آگهی بمدت سه روز به‌انجمن های نظارت مربوطه تسلیم نمایند.

صنف فروشندگان‌لوازم الکتریکی‌و سیم‌کشی برق

| نام | تعدادرای |
|---|---|
| ۱ـ آقای اسمعیل قائدان | ۶۷ |
| ۲ـ آقای حسن تورصالحی | ۵۲ |
| ۳ـ آقای ابوالحسن اسفندیاری | ۵۱ |
| ۴ـ آقای محمود طهوری | ۴۴ |
| ۵ـ آقای منصور ابن‌الرضا | ۴۱ |
| ۶ـ آقای حسین شرفی | ۳۸ |
| ۷ـ آقای احمد هادی‌امید | ۳۷ |
| ۸ـ آقای سید مرتضی برقعی | ۳۵ |
| ۹ـ آقای علی شهیری | ۳۵ |
| ۱۰ـ آقای یداله محبوبیان | ۳۲ |
| ۱۱ـ آقای محمدجواد فرقو | ۲۸ |
| ۱۲ـ آقای‌مصطفی‌صالحی‌کرمانی | ۲۷ |
| ۱۳ـ آقای محمود مودن‌فروغی | ۲۵ |
| ۱۴ـ آقای حسین دانشپور | ۱۳ |

رئیس انجمن نظارت بر انتخابات اتحادیه‌های صنفی فروشندگان لوازم الکتریکی وسیم‌کشی برق **فرازمیان**

صنف فروشندگان لوازم بهداشتی ساختمان

| نام | تعدادرای |
|---|---|
| ۱ـ آقای غلامحسین آجی‌گلی | ۶۰ |
| ۲ـ آقای عباس افراشته | ۶۰ |
| ۳ـ آقای محمد درویشیان | ۵۷ |
| ۴ـ آقای مرتضی تحصیلی | ۴۶ |
| ۵ـ آقای رحیم ثابت‌کاشانی | ۴۴ |
| ۶ـ آقای‌اردشیرشاهمرادی‌خرمی | ۳۷ |
| ۷ـ آقای اصغر کامل‌شاهرخی | ۳۴ |
| ۸ـ آقای سعید شیدائی | ۳۳ |
| ۹ـ آقای حسین‌حیات‌داودی | ۳۱ |
| ۱۰ـ آقای سید مرتضی بهشتی شیرازی | ۳۱ |

رئیس انجمن نظارت بر انتخابات اتحادیه‌های صنفی‌فروشندگان لوازم بهداشتی و ساختمانی نبئی


ازگرمای تابستان نترسید
کولرآزمایش هست!

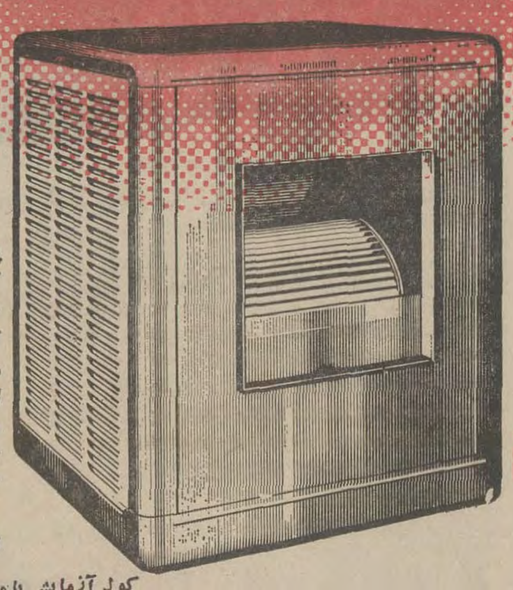

پیداکردن راه چاره برای شما که تحمل گرمای تابستان راندارید چندان هم مشکل نیست، کافی است بدانیدکه آزمایش سازنده قوی‌ترین کولرآبی‌ایران است‌و تهیه ونصب آن کم‌خرج و آسان . واقعاً چرا ازگرمای تابستان میترسید کولر آزمایش که هست!

اینك در آغاز تابستان ۱۳۵۱
کولرآزمایش با مشخصات نوین وتکامل یافته به‌تعداد کافی در دسترس خریداران قرار دارد

باید دانست پروانه کولرآزمایش ساخت کارخانه مگ‌گروادیسون امریکا است
بهمین دلیل قدرت خنك‌کنندگی آن ۳۰٪. از کولرهای معمولی بیشتر است

کولرآزمایش مجهز به خازن برق است و با نوسانات الکتریکی بخوبی کارمیکند.



ازامشب فقط در

## سینما دیاموند

فیلمی که هرزن شوهردار وهرشوهر زن‌دار وسربهوا حتما باید به بیند !

الیوت گولد درفیلم رنگی

با شرکت : براندا‌واکارا
انجل تامپکینز
محصول کمپانی یونیورسال

برای رزرو بلیط همه روزه به گیشه سینما دیاموند مراجعه فرمائید .

# گروه فرهنگی هدف

کلاسهای تجدیدی و تقویتی دوره‌های اول ودوم راهنمائی رادر محل دبیرستان شماره ۴ دایر میکند

برنامه‌ها طوری تنظیم میشود که از تلف شدن وقت دانش آموزان جلوگیری شود

کلاس درهفته سه روز مخصوص پسران وسه روز مختص دختران خواهد بود،

نام نویسی درمحل کلاسها، دبیرستان شماره ۴

خیابان شاه نزدیک فروشگاه بزرگ ایران تلفن ۴۷۸۵۲

# گروه فرهنگی هدف

کلاسهای تجدیدی و تقویتی دوره‌های اول ودوم راهنمائی رادر محل دبیرستان شماره ۴ دایر میکند

برنامه‌ها طوری تنظیم میشود که از تلف شدن وقت دانش آموزان جلوگیری شود. کلاس درهفته سه روز مخصوص پسران و سه روز مختص دختران خواهد بود.

نام نویسی درمحل کلاسها، دبیرستان شماره ٤
خیابان شاه نزدیک فروشگاه بزرگ ایران تلفن ۴۷۸۵۲

باشگاه تابستانی

# «ارمغان تربیت»

مخصوص کودکان سه تا ۱۵ ساله از نیمه دوم خرداد ماه افتتاح شد
استفاده از استخر شنای خصوصی ـ سالن باله اختصاصی، انواع سرگرمیها و ورزشهای تابستانی فیلم های سینمائی مخصوص کودکان ـ کلاسهای انگلیسی ، با معلمین خارجی ، موجبات نشاط و تفریح سالم کودکان را در فضای سرسبز و خرم دبستان شماره ۳ فراهم نموده است .

پانسیون شبانه روزی

# «ارمغان تربیت»

مخصوص کودکان سه تا ۱۵ ساله درتعطیلات تابستان نیز دایر میباشد خوابگاه کودکان در سالنهای مجهز بتهویه مطبوع، بطور جداگانه برحسب سن وجنس ـ زیر نظر سرپرستان مجرب آماده گردیده .
کودکان پانسیون از برنامه های متنوع وسرگرمیهای دلپذیر باشگاه تابستانی استفاده خواهند کرد .
محل ثبت نام دبستان شماره ۱ خیابان پهلوی سه‌راه عباس‌آباد تلفن ۶۲۹۴۲۴ و ۶۲۸۵۰۲
شماره ۳ عباس‌آباد انتهای غربی آپادانا تلفن ۷۶۴۶۵۴


## تدریس زبان انگلیسی

۱ـ نیروی هوائی شاهنشاهی برای تدریس زبان انگلیسی درکلاسهای جدید به تعدادی معلم زبان احتیاج دارد
۲ـ ساعات تدریس روزانه شش ساعت دردو شیفت از ساعت ۷ الی ۱۳ و بعداز ظهرها ازساعت ۱۳٫۳۰ الی ۱۹٫۳۰ خواهد بود انتخاب شیفت‌صبح و بعدازظهر باختیار داوطلبان خواهد بود .
۳ـ حق‌التدریس معلمین از ۲۵۰ ریال شروع و تا ۳۰۰ ریال افزایش خواهد یافت
٤ـ از متقاضیان محترم خواهشمند است از تاریخ نشر این آگهی به فرماندهی آموزش های هوائی این نیرو واقع در جاده تهران نو ایستگاه فرودگاه مراجعه ومذاکره نمایند
م‌الف ۲۱۵۶ نیروی هوائی شاهنشاهی

## دعوت مجمع عمومی عادی سالیانه شرکت سهامی خاص هرمزان

مجمع عمومی عادی سالیانه شرکت سهامی خاص هرمزان در ساعت ۵ بعدازظهر روز پنجشنبه ۸ تیرماه ۱۳۵۱ در محل شرکت پاساژ نیکپور تشکیل میگردد از کلیه صاحبان سهام دعوت میشود که در جلسه مذکور حضور بهمرسانند .
**دستور جلسه :**
۱ـ گزارش هیئت مدیره و بازرس راجع به عملیات سال ۱۳۵۰
۲ـ تصویب ترازنامه و تعیین سودو زیان
۳ـ انتخاب هیئت مدیره و بازرس
٤ـ شور و اتخاذ تصمیم نسبت به خط مشی آینده شرکت.
**شرکت سهامی هرمزان**
آ ـ ۶۸۱۷

## آگهی دعوت

از صاحبان سهام شرکت سهامی خاص عمران و آبادی‌مزدیسنان دعوت میشود که در جلسه مجمع عمومی عادی سالیانه که درساعت ۵بعداز ظهر روز ٤شنبه هفتم تیرماه ۱۳۵۱ در تهران میدان ۲۴ اسفند کوی بهرام پلاک یک منزل آقای خدامراد ایدون تشکیل میگردد حضور بهمرسانند . دستور جلسه :
۱ـ استماع گزارش هیئت مدیره و بازرسان ۲ـ تصویب‌ترازنامه سال ۱۳۵۰شرکت ۳ـ انتخاب بازرسان شرکت ٤ـ تعیین خط مشی شرکت ۵ـ تعیین یک روزنامه کثیرالانتشار
**شرکت سهامی خاص عمران و آبادی مزدیسنان**
آ ـ ۶۸۲۳

## آگهی مسابقه ورودی دانشکده هنرهای تزئینی سال تحصیلی ۵۲ ـ ۱۳۵۱

دانشکده هنر های تزئینی وزارت فرهنگ و هنر.برای دوره‌لیسانس از راه مسابقه عده‌ای دانشجو با شرائط زیر می پذیرد :
۱ـ داوطلبان‌باید متولد سال ۱۳۳۶ببعد باشندو گواهینامه ششم‌دبیرستان(ادبی ـ ریاضی ـ طبیعی) ویا ششم هنرستان های وزارت فرهنگ و هنر را داشته باشند .
۲ـ مواد امتحان مسابقه ورودی شامل : زبان‌فارسی ـ زبان خارجه ( انگلیسی یا فرانسه) اطلاعات عمومی هنری ـ هندسه با ضریب (۱) طراحی با ضریب (۳) شناخت تناسب ورنگ با ضریب (۲) خواهد بود .
۳ـ ثبت‌نام از تاریخ شنبه ۲۷ خرداد تا ظهر پنجشنبه ۱۵تیرماه‌همه‌روزه‌از ساعت ۸ تا ۱۲ در دفتر آموزش دانشکده واقع در خیابان پهلوی بالاتر از چهارراه پهلوی شاهرضا کوچه هوشنگی شماره ۵۱ انجام میشود .
٤ـ داوطلبان باید برای ثبت نام عین گواهی‌نامه ششم ویا جواز قبولی عین و دوبرگ‌رونوشت‌گواهی شده شناسنامه ـ چهارقطعه عکس شش در چهار برقی و فیش‌پرداخت‌پانصد ریال حق مسابقه به حساب ۲۹۹۷۵ بانک ملی ایران‌شعبه دانشگاه را همراه تقاضانامه تسلیم نمایند .
۵ـ کارت ورود به جلسه مسابقه روز سه‌شنبه ۲۰ تیر ماه در محل دانشکده توزیع خواهد شد و برنامه‌مسابقه که از روز شنبه ۲۴ تیر ماه ساعت۷ صبح در محل‌دانشکده آغاز خواهد شد باطلاع داوطلبان‌خواهد رسید م‌الف ۳۹۲۷
**دانشکده هنر های تزئینی**

## آگهی مسابقه ورودی دوره‌لیسانس شبانه مدرسه‌عالی بازرگانی

مدرسه عالی بازرگانی برای حصیل درکلاسهای دوره لیسانس شبانه در سال تحصیلی ۱۳۵۲ ـ ۱۳۵۱ تعداد ۱۴۰ نفر دانشجو از بین‌دارندگان دیپلم ریاضی ـ دیپلم طبیعی ـ دیپلم بازرگانی از طریق کنکور میپذیرد ( دانش‌آموزان‌سال های ششم دبیرستان و داوطلبان شرکت‌در امتحانات ششم متفرقه‌سال جاری نیز می‌توانند در این مسابقه شرکت‌کنند ولی ثبت نام آنان‌درصورت موفقیت‌در کنکورموکول به ارائه دیپلم کامل‌متوسطه خواهد بود .
**مدارک لازم برای ثبت نام :**
۱ـ تقاضانامه کتبی بخط داوطلب در جدول‌ذیل ( این‌جدول‌رامی‌توانیدتکمیل و از روزنامه جدا نموده ارسال فرمائید ).
۲ـ ٤قطعه ـ اخیر ۳ × ٤ که نام‌ومشخصات داوطلب پشت ان‌نوشته شده باشد .
۳ـ ۱ برگ فتوکپی یا رونوشت شناسنامه.
٤ـ نسخه اول فیش بانکی مبنی بر پرداخت ۵۰۰ ریال بحسابجاری شماره ۱۰۵۵ بانک بیمه ایران شعبه کریمخان زند تهران
داوطلبان باید مدارک فوق را با پست سفارشی و با تعیین ادرس کامل خود طوری ارسال دارند که تا پایان وقت اداری روزدوشنبه پنجم تیر ماه ۱۳۵۱ به‌ادرس : دبیرخانه مدرسه عالی بازرگانی خیابان عباس اباد ـ تهران رسیده‌باشد.
**توزیع کارت ورود بجلسه امتحان :**
۱ـ داوطلبانی که نام خانوادگی آنها بـا حرف الف ـ تا ـخ شروع میشود یکشنبه ۱۸تیر ماه ۱۳۵۱
۲ـ داوطلبانی که نام خانوادگی انها بـا حرف دال ـ تا ـغ شروع میشود دوشنبه ۱۹تیر ۱۳۵۱
۳ـ داوطلبانی که نام خانوادگی آنها بـا حرف ف ـ تا ـی شروع میشود سه شنبه ۲۰ تیر ماه ۱۳۵۱
ساعت‌توزیع کارت۷ونیم‌صبح الی۱۰ونیم بعد ازظهر روزهای تعیین شده و محل توزیع کارت مدرسه عالی بازرگانی خواهد بود .
**تاریخ امتحان :**
مسابقه ورودی روز چهار شنبه بیست و یکم‌تیرماه یکهزار و سیصد و پنجاه و یک(۲۱٫٤٫۵۱) خواهد بود و ساعت شروع امتحان و محل‌برگزاری آن در روزهای توزیع کارت به اطلاع خواهد رسید .
**اطلاعات مختصری در مورد نحوه برگزاری امتحان :**
امتحان ورودی از مواد زیر در حدود دوره دوم دبیرستان بعمل خواهد امد :
۱ـ ریاضیات ( با ضریب ۳ )
۲ـ زبان انگلیسی ( با ضریب ۳)
۳ـ زبان فارسی ( با ضریب ۲)
**اطلاعات مختصری در باره ثبت نام وتحصیل**
۱ـ هزینه تحصیل برای سال اول ۱۷۰۰۰ریال و برای سال های بعد هر سال ۱٤۰۰۰ریال است که در وقت ثبت نام دریافت میگردد(توضیح: در هر نیمسال ۱٤ واحد درسی تدریس میشود و برای هر واحد ۵۰۰ ریال دریافت میگردد هنگام‌ثبت نام ۳۰۰۰ ریال بابت هزینه ورزش‌وکتابخانه و استفاده از ماشینهای اداری اخذ خواهد شد.

# آگهی استخدام مربی

دانشگاه تبریز بمنظور تکمیل‌کادر آموزشی دانشکده های تابعه‌طبق مفاد آئین‌نامه استخدام هیات علمی تعداد ۲۳ نفر مربی تمام وقت از طریق مسابقه و مصاحبه برای‌رشته‌های مندرج در فهرست زیر:

| ردیف | رشته و گروه آموزشی | حداقل مدارک تحصیلی لازم | حداکثر سن | تعداد مورد نیاز | محل ثبت‌نام داوطلبان |
|---|---|---|---|---|---|
| ۱ | رشته تشریح گروه علوم پایه | دکتری پزشکی | ـــ | ۲ نفر | دبیرخانه دانشکده پزشکی |
| ۲ | « انگل‌شناسی « « | « « | ـــ | ۲ نفر | « « « |
| ۳ | « ایمنی‌شناسی « « | « « | ـــ | یکنفر | « « « |
| ٤ | « آسیب شناسی « « | « « | ـــ | یکنفر | « « « |
| ۵ | « بافت شناسی « « | « « | ـــ | یکنفر | « « « |
| ۶ | « فیزیولوژی « « | « « | ـــ | یکنفر | « « « |
| ۷ | « آبشناسی درموادخوراکی | دکتری داروسازی | سی سال | یکنفر | « دانشکده‌داروسازی وعلوم آزمایشگاهی |
| ۸ | « فارماکولوژی داروئی | « « | « | یکنفر | « « « |
| ۹ | « فارماکوکنوزی « | « « | « | یکنفر | « « « |
| ۱۰ | گروه جنگل و مرتع | فوق لیسانس جنگل و مرتع‌یا جنگلداری کرج | سی سال | یکنفر | « دانشکده کشاورزی |
| ۱۱ | « ماشین‌آلات کشاورزی | فوق‌لیسانس‌رشته ماشین‌آلات کشاورزی | سی سال سی سال | یکنفر | « دانشکده کشاورزی |
| ۱۲ | « ریاضی | فوق‌لیسانس ریاضی | سی سال | دو نفر | « دانشکده علوم |
| ۱۳ | « فیزیک « | « فیزیک | سی سال | یکنفر | « « « |
| ۱٤ | « شیمی « | « شیمی | سی سال | یکنفر | « « « |
| ۱۵ | « راه و ساختمان | لیسانس‌مهندسی راه و ساختمان | سی سال | دو نفر | « دانشکده فنی |
| ۱۶ | « برق « | « « برق | سی سال | دو نفر | « « « |
| ۱۷ | « مکانیک « | « « مکانیک | سی سال | یکنفر | « « « |
| ۱۸ | « تولید و صنعت | « تولیدوصنعت | سی سال | یکنفر | « « « |

انتخاب و استخدام مینمایدواجدین شرایط میتوانند فرم زیر راتکمیل‌نموده همراه مدارک زیر :
۱ـ فتوکپی آخرین مدرک‌تحصیلی بارزش نام تحصیلی یکبرگ
۲ـ فتوکپی شناسنامه «
۳ـ فتوکپی برگ خاتمه خدمت‌یا معافیت دائم «
٤ـ عکس ٤ × ۳ سه قطعه
تاپایان‌وقت‌اداری‌روزشنبه‌دهم‌تیرماه سال ۵۱ با پست سفارشی به دبیرخانه دانشکده مربوط ارسال‌دارند بدرخواست‌هائیکه‌بعدازتاریخ فوق به پست تحویل داده شودترتیب اثر داده نخواهد شد.تاریخ‌امتحان و مصاحبه بعدا از طریق‌دانشکده های ذینفع به آدرس داوطلبان اعلام خواهد شد
**دانشگاه تبریز**

فرم درخواست ثبت‌نام استخدام‌مربی دانشگاه تبریز

| | | |
|---|---|---|
| نام خانوادگی | نام | نام پدر |
| محل صدور | تاریخ تولد | شماره شناسنامه |
| رشته تحصیلی | وضع‌خدمت‌وظیفه | مدرک تحصیلی |
| آدرس: شهر | خیابان | داوطلب رشته |
| شماره تلفن | کوچه | شماره منزل |
| | | امضاء داوطلب |

۲ـ برای قبولشدگان مشمول نظام وظیفه‌عمومی در صورت ثبت نام برگ معافیت تحصیلی دریافت میشود .
۳ـ ساعت شروع درس از ٤ونیم بعد از ظهر می‌باشد .
**رئیس‌مدرسه عالی بازرگانی**
**محمد علی احمدی**

## فرم تقاضای شرکت در کنکور ورودی لیسانس شبانه مدرسه عالی بازرگانی

خواهشمند است نام من را در ردیف‌داوطلبان شرکت در مسابقه ورودی‌کلاسهای لیسانس دوره شبانه مدرسه‌عالی‌بازرگانی ثبت نمائید .مشخصاتم بشرح زیر است .

( بحروف )
نام‌خانوادگی .....
(بحروف)
نام ..... نام پدر ....
شماره شناسنامه .... محل صدور ... تاریخ تولد ..
محل تولد ..
( با علامت × داخل مربع مورد نظر پاسخ دهید )
دیپلمه ☐ طبیعی ☐
دانش آموز ☐ رشته ریاضی ☐ دبیرستان ☐ شهر ...
بازرگانی ☐ متفرقه ☐
نسخه اول فیش‌بانکی بشماره ..... بمبلغ۵۰۰ ریال بحسابجاری شماره ۱۰۵۵ بانک بیمه ایران شعبه کریمخان زند بانضمام ٤ قطعه عکس ٤ × ۳ پشت نویسی شده و یکبرگ فتوکپی شناسنامه خود را به ضمیمه ارسال میدارم .
آدرس کامل پستی من : شهر .....خیابان .....
کوچه..... کوی ..... پلاک .... تلفن ...
امضاء ..... تاریخ ....

## قابل توجه قبولشدگان امتحانات ومسابقات ادواری سال ۱۳۵۰ سازمان امور اداری و استخدامی کشور

# آگهی استخدام رسمی

وزارت بهداری طبق مفاد قانون استخدام کشوری ۳ نفر از قبولشدگان امتحانات و مسابقات ادواری سال ۱۳۵۰ را که دارای مدرک تحصیلی دیپلم کامل متوسطه باشند بعد از گذراندن دوره مقدماتی آمار در گروه موقت شغلی ٤ برای شهرستانهای بوشهر ، کهکیلویه ایلام استخدام میکند .
۱ـ داوطلبان‌واجد شرایطمیتوانند برگ‌درخواست زیر این آگهی را تکمیل کنند و با عین گواهینامه قبولی امتحانات ادواری خود با پست سفارشی حداکثر تا تاریخ ۱۰٫٤٫۵۱ بنشانی تهران صندوق پستی ۱۱ـ۱۵۵۶ ارسال دارند به مدارکی که بعد از این تاریخ به پست تحویل داده شود ترتیب اثر داده‌نخواهد شد .
۲ـ داوطلبان باید نشانی کامل و نوع مدرک تحصیلی و شماره ردیف گواهینامه قبولی خود در امتحانات ادواری را با خط خوانا پشت پاکت محتوی مدارک بنویسند .
سازمان امور اداری و استخدامی کشور درپایان مهلت ثبت‌نام گواهینامه‌های داوطلبان واجد شرایط را به تعداد کافی و به‌ترتیب تقدم قبولی در امتحانات نگهداری کرده از دارندگان آنها برای اقدامات بعدی بوسیله نامه دعوت بعمل می‌آورد و گواهینامه‌های زائد بر احتیاج را برای صاحبان آنها عودت میدهد
م الف ۴۰۷۰ **وزارت بهداری**

## برگ درخواست شغل از وزارت بهداری

| | | |
|---|---|---|
| نام‌خانوادگی | نام | نام پدر |
| شماره شناسنامه | محل صدور | تاریخ تولد |
| مدرک و رشته تحصیلی | وضع خدمت وظیفه | |
| شغل مورد تقاضا | شهر مورد تقاضا ( فقط یک شهر) | |
| نشانی کامل : | شهر | خیابان |
| کوچه | شماره منزل | شماره تلفن |
| | امضاء داوطلب | |

# آگهی استخدام رسمی

وزارت بهداری طبق مفاد قانون استخدام کشوری ۳ نفر مربی‌بهداشت‌راباحداقل شرط تحصیلی‌دانشنامه لیسانس و طی دوره مربی بهداشت در گروه موقت شغلی ٦ از طریق امتحان و مسابقه برای خدمت در شهرستان های شهرکرد ، زاهدان ، مهاباد استخدام می کند .
داوطلبان‌واجد شرایط می‌توانند برگ درخواست زیر این آگهی را تکمیل کنند وبادوقطعه‌عکس‌سه‌در چهار حداکثر تا تاریخ ۱۰٫٤٫۵۱ با پست سفارشی به نشانی تهران ـ خیابان‌کورش‌کبیر ایستگاه‌متعمیرگاه دفتر کارگزینی وزارت بهداری‌ارسال‌دارند به مدارکی‌که بعد از این تاریخ به پست‌تحویل داده شود ترتیب اثرداده نخواهد شد .
پروانه ورود به جلسه امتحان و مسابقه درتاریخ ۲۰٫٤٫۵۱ در محل فوق بین داوطلبان توزیع خواهد شد. تاریخ و محل امتحان و مسابقه در پروانه‌مذکور درج شده است . م‌الف ۴۰۷۱
**وزارت بهداری**

## برگ درخواست شغل از وزارت بهداری

| | | |
|---|---|---|
| نام‌خانوادگی | نام | نام پدر |
| شماره شناسنامه | محل صدور | تاریخ تولد |
| مدرک و رشته تحصیلی | وضع خدمت وظیفه | |
| شغل مورد تقاضا | شهر مورد تقاضا ( فقط یک شهر) | |
| نشانی کامل : | شهر | خیابان |
| کوچه | شماره منزل | شماره تلفن |
| | امضاء داوطلب | |

## در دبیرستان ، دبستان و کودکستان ایران ـ جهانبانی

و کلاسهای اول و دوم دوره راهنمائی پسران و دختران از روز اول تیرماه جاری همه‌روزه صبحها نام‌نویسی میشود .
نشانی ـ خیابان مولوی ـ دبیرستان ایران تلفن ۲۶۲۱۵

## انجمن فرهنگی ایران و پاکستان

از داوطلبان تحصیل زبان های : فارسی ، اردو، انگلیسی، آلمانی و فرانسه همه روزه از این تاریخ تا اول تیرماه ۵۱ ثبت‌نام مینماید .
نشانی : خیابان پهلوی‌بالای چهارراه امیراکرم ـ کوچه اتفاق ـ شماره ۹ تلفن ۴۸۳۰۰
۱ـ۳ ۱ـ۱۸۷۵۶

## آموزشگاه عالی خدمات اجتماعی برای دوره فوق لیسانس دانشجو می‌پذیرد

آموزشگاه عالی خدمات اجتماعی از داوطلبان واجد شرایط جهت دوره فوق لیسانس مدیریت خدمات‌اجتماعی برای سال تحصیلی ۵۲ـ۱۳۵۱ نام‌نویسی می نماید :
شرایط نام‌نویسی برای‌امتحان ورودی :
۱ـداشتن دانشنامه لیسانس در رشته های خدمات اجتماعی و سایررشته های وابسته به‌علوم انسانی نظیر : تعلیم وتربیت ـ علوم‌اداری ـعلوم سیاسی ـجامعه‌شناسی ـ اقتصاد ـروانشناسی وعلوم اجتماعی باداشتن حداقل میانگین کل (۳)
۲ـ ارائه‌گواهی نامه مبنی بر داشتن ۳سال تجربه در موسسات رفاهی و خدمات اجتماعی بعداز اخذ درجه لیسانس .
۳ـ دوقطعه عکس ٤ × ٦
٤ـ فتوکپی صفحه‌اول شناسنامه
۵ـفتوکپی دانشنامه لیسانس‌وریزنمرات.
٦ـفیش‌بانکی پرداختی ۱۰۰۰ ریال به حساب شماره ۴۷۵ آموزشگاه عالی خدمات اجتماعی‌دربانک‌عمران شعبه‌مرکز(خیابان استانبول )بابت‌نام‌نویسی امتحان ورودی.
از داوطلبان امتحان زبان‌انگلیسی بعمل خواهدآمدو درصورت موفقیت درامتحان زبان داوطلب می‌تواند در مسابقه بعدی شرکت نمایدوپس از قبولی پذیرفته گردد .
ضمنا داوطلبانی که دانشنامه لیسانس آنهاغیر از رشته خدمات اجتماعی‌است ۱۲واحد دروس مربوط به خدمات اجتماعی را باید علاوه برواحد های فوق‌لیسانس فراگیرند .
داوطلبان می توانندجهت نام‌نویسی بدفتر آموزشگاه مراجعه نمایندوامتحان ساعت ۱۰صبح روز شنبه ۱۱ شهریور ماه در محل آموزشگاه انجام می گردد .
دفتر آموزشگاه عالی خدمات‌اجتماعی
نشانی : جاده‌پهلوی ایستگاه کاوسیه ـ آموزشگاه‌عالی‌خدمات اجتماعی : تلفن ۸۹۲۰۸۷ـ۸۹۱۸۸۰
آ ـ ۱۹۱۷۲

# دنیای ورزش

شنبه‌ها منتشر میشود

# اطلاعیه شماره ۷

**پیرو اطلاعیه شماره ٦ فهرست تعدادی دیگر از مدارس غیردولتی شهر تهران که شهریه آنها تعیین وتایید گردیده جهت استحضار اولیاء محترم دانش ـ آموزان پایتخت ذیلا آگهی میشود .**

## نبوی ـ مدیر کل آموزش وپرورش تهران

| ردیف | نام آموزشگاه | | شهریه سال تحصیلی ۵۰ـ۱۳۵۱ | شهریه سال تحصیلی ۵۱ ـ ۱۳۵۲ | حدود تخفیف ٪ |
|---|---|---|---|---|---|
| ۵۴۰ | دبیرستان نصرت | دوره اول | ۷۵۰۰ | ۵۰۰۰ | ۳۳ درصد |
| | | دوره دوم | ۹۵۰۰ | ۷۵۰۰ | ۲۱ درصد |
| ۵۴۱ | دبیرستان شفق | راهنمائی | ۵۰۰۰ | ۴۵۰۰ | ۱۰ درصد |
| | | دوره اول | ۵۵۰۰ | ۴۵۰۰ | ۱۸ درصد |
| | | دوره دوم | ۶۵۰۰ | ۵۵۰۰ | ۱۵ درصد |
| ۵۴۲ | دبیرستان شهریور | دوره اول | ۱۲۵۰۰ | ۱۱۰۰۰ | ۱۲ درصد |
| | | دوره دوم | ۱۳۵۰۰ | ۱۲۰۰۰ | ۱۱ درصد |
| ۵۴۳ | دبستان آزموده | | ۹۰۰۰ | ۶۶۰۰ | ۲۷ درصد |
| ۵۴۴ | دبستان دخترانه شکوه علوی | | ۷۱۰۰ | ۵۵۰۰ | ۲۳ درصد |
| ۵۴۵ | دبستان علوی شماره ۲ راهنمائی تحصیلی | | ۱۰۰۰۰ | ۹۵۰۰ | ۵ درصد |
| ۵۴۶ | مدرسه راهنمائی فاطمیه دختران | | ۶۵۰۰ | ۶۱۷۵ | ۵ درصد |
| ۵۴۷ | دبستان مجد دانش | دبستان راهنمائی | ۳۰۰۰ | ۳۰۰۰ | ـ |
| | | | ۴۰۰۰ | ۴۰۰۰ | ـ |
| ۵۴۸ | دبستان کیاست | | ۶۰۰۰ | ۵۰۰۰ | ۱۷ درصد |
| ۵۴۹ | دبستان جهان معرفت وراهنمائی | | ۶۰۰۰ | ۵۴۰۰ | ۱۰ درصد |
| ۵۵۰ | دبستان معرفت | | ۵۰۰۰ | ۳۰۰۰ | ۴۰ درصد |
| ۵۵۱ | دبستان عزیز | | ۱۲۰۰ | ۱۲۰۰ | ـ |
| ۵۵۲ | دبستان فرخنده دختران | | ۴۰۰۰ | ۳۰۰۰ | ۲۵ درصد |
| ۵۵۳ | دبیرستان مسعود پسران | دوره اول | ۶۵۰۰ | ۶۵۰۰ | ـ |
| | | دوره دوم | ۷۵۰۰ | ۷۵۰۰ | ـ |
| ۵۵۴ | دبیرستان فخردانش | دوره اول | ۵۰۰۰ | ۴۰۰۰ | ۲۰ درصد |
| | | دوره دوم | ۶۰۰۰ | ۵۰۰۰ | ۱۷ درصد |
| ۵۵۵ | دبیرستان کوثر | دوره اول | ۶۰۰۰ | ۵۰۰۰ | ۱۷ درصد |
| | | دوره دوم | ۸۰۰۰ | ۶۰۰۰ | ۲۵ درصد |
| ۵۵۶ | دبستان حکیم نظامی | | ۶۰۰۰ | ۵۵۰۰ | ۸ درصد |
| ۵۵۷ | دبیرستان دکترهشترودی پسران | دوره اول | ۱۵۰۰۰ | ۱۴۰۰۰ | ۷ درصد |
| | | دوره دوم | ۱۷۵۰۰ | ۱۷۰۰۰ | ۳ درصد |
| | | راهنمائی | ۱۵۵۰۰ | ۱۵۰۰۰ | ۳ درصد |
| ۵۵۸ | دبیرستان بنیاد آموزش ملی شماره یک | دوره اول | ۴۹۳۷ | ۴۰۰۰ | ۱۹ درصد |
| | | دوره دوم | ۷۴۰۹ | ۷۰۰۰ | ۶ درصد |
| ۵۵۹ | دبستان نیک افکار | ابتدائی راهنمائی | ۵۵۰۰ | ۵۰۰۰ | ۹ درصد |
| | | | ۹۰۰۰ | ۸۰۰۰ | ۱۱ درصد |
| ۵۶۰ | دبستان ابطحی مختلط | ابتدائی راهنمائی | ۹۰۰۰ | ۸۲۰۰ | ۹ درصد |
| | | | ۱۳۰۰۰ | ۱۲۰۰۰ | ۸ درصد |
| ۵۶۱ | دبستان رستم | ابتدائی راهنمائی | ۵۴۰۰ | ۵۴۰۰ | ـ |
| | | | ۶۵۰۰ | ۶۵۰۰ | ـ |
| ۵۶۲ | دبستان ایمن | | ۶۰۰۰ | ۴۵۰۸ | ۲۵ درصد |
| ۵۶۳ | دبستان نوآوران | | ۶۰۰۰ | ۶۰۰۰ | ـ |
| ۵۶۴ | دبستان جهان علم | | ۶۷۵۰ | ۶۰۰۰ | ۱۱ درصد |
| ۵۶۵ | دبستان سجادیه مختلط | | ۶۰۰۰ | ۵۳۰۰ | ۱۲ درصد |
| ۵۶۶ | دبستان حیم | دبستان راهنمائی | ۵۰۰۰ | ۴۰۰۰ | ۲۰ درصد |
| | | | ۶۰۰۰ | ۵۰۰۰ | ۱۷ درصد |
| ۵۶۷ | دبستان امانی | | ۹۵۰۰ | ۵۰۰۰ | ۴۷ درصد |
| ۵۶۸ | دبستان رامظفر | | ۸۰۰۰ | ۴۶۰۰ | ۴۳ درصد |
| ۵۶۹ | دبستان نسل‌نو | ابتدائی راهنمائی | ۷۰۰۰ | ۴۰۰۰ | ۴۳ درصد |
| | | | ۹۰۰۰ | ۵۴۰۰ | ۴۰درصد |
| ۵۷۰ | دبستان فردای کودک | دبستان راهنمائی | ۱۰۰۰۰ | ۸۵۰۰ | ۱۵ درصد |
| | | | ۱۲۰۰۰ | ۱۱۰۰۰ | ۸ درصد |
| ۵۷۱ | دبیرستان انوشه | دوره اول | ۷۴۰۰ | ۷۲۰۰ | ۳ درصد |
| | | دوره دوم | ۹۴۰۰ | ۹۰۰۰ | ۴ درصد |
| ۵۷۲ | دبیرستان همایون | دوره اول | ۱۱۰۰۰ | ۸۵۰۰ | ۲۳ درصد |
| | | دوره دوم | ۱۴۵۰۰ | ۱۳۰۰۰ | ۱۰ درصد |
| | | راهنمائی | ۱۲۰۰۰ | ۱۰۸۵۰ | ۱۰ درصد |
| ۵۷۳ | دبستان فرهنگ شفا | دبستان راهنمائی | ۱۰۰۰۰ | ۸۷۰۰ | ۱۳ درصد |
| | | | ۱۰۰۰۰ | ۹۲۰۰ | ۸ درصد |
| ۵۷۴ | دبستان جهاندخت | ابتدائی راهنمائی | ۱۲۰۰۰ | ۸۵۰۰ | ۳۰ درصد |
| | | | ۱۲۰۰۰ | ۱۰۷۰۰ | ۱۱ درصد |
| ۵۷۵ | دبستان آبتین | دبستان راهنمائی | ۹۰۰۰ | ۵۴۰۰ | ۴۰ درصد |
| | | | ۱۲۰۰۰ | ۶۴۰۰ | ۴۷ درصد |
| ۵۷۶ | دبستان حشمت دختران | | ۱۲۰۰ | ۱۲۰۰ | ـ |
| ۵۷۷ | دبستان دیده‌بان | | ۱۲۰۰۰ | ۱۱۰۰۰ | ۸ درصد |
| ۵۷۸ | دبستان باوند | ابتدائی راهنمائی | ۱۲۰۰۰ | ۱۰۰۰۰ | ۱۷ درصد |
| | | | ۱۵۰۰۰ | ۱۲۰۰۰ | ۲۰ درصد |
| ۵۷۹ | دبستان آریو مختلط | ابتدائی راهنمائی | ۱۴۰۰۰ | ۱۲۰۰۰ | ۱۴ درصد |
| | | | ۱۵۰۰۰ | ۱۲۵۰۰ | ۱۷ درصد |
| ۵۸۰ | دبستان شفیع | | ۶۰۰۰ | ۵۸۰۰ | ۳ درصد |
| ۵۸۱ | مدرسه راهنمائی تحصیلی ضمیمه‌دیده‌بان | | ۱۵۰۰۰ | ۱۴۰۰ | ۷ درصد |
| ۵۸۲ | دبیرستان علوم | | ۱۰۰۰۰ | ۱۰۰۰۰ | ـ |
| ۵۸۳ | دبستان سزاوار | | ۱۲۰۰۰ | ۱۰۰۰۰ | ۱۷ درصد |
| ۵۸۴ | مدرسه راهنمائی ضمیمه افرند | | ۱۰۰۰۰ | ۱۰۰۰۰ | ـ |
| ۵۸۵ | دبستان کارنک | | ۷۵۰۰ | ۷۵۰۰ | ـ |
| ۵۸۶ | دبستان عامری | ابتدائی راهنمائی | ۴۵۰۰ | ۳۷۰۰ | ۱۸ درصد |
| | | | ۷۵۰۰ | ۶۵۰۰ | ۱۳ درصد |
| ۵۸۷ | دبستان همایونتاج | | ۴۶۰۰ | ۴۴۰۰ | ۴ درصد |
| ۵۸۸ | دبستان راهنمای کودک | ابتدائی راهنمائی | ۴۵۰۰ | ۴۲۰۰ | ۷ درصد |
| | | | ۶۵۰۰ | ۶۲۰۰ | ۵ درصد |
| ۵۸۹ | دبستان فخر | | ۶۰۰۰ | ۴۸۰۰ | ۲۰ درصد |
| ۵۹۰ | دبستان همت | دبستان راهنمائی | ۵۰۰۰ | ۵۰۰۰ | ـ |
| | | | ۸۰۰۰ | ۸۰۰۰ | ـ |
| ۵۹۱ | دبیرستان علوی پسران | دوره اول | ۱۱۰۰۰ | ۱۱۰۰۰ | ـ |
| | | دوره دوم | ۱۳۰۰۰ | ۱۳۰۰۰ | ـ |
| ۵۹۲ | دبستان علم‌وتجربه | ابتدائی راهنمائی | ۳۵۰۰ | ۲۷۰۰ | ۲۳ درصد |
| | | | ۶۰۰۰ | ۵۳۰۰ | ۱۲ درصد |
| ۵۹۳ | دبستان ثقفی | ابتدائی راهنمائی | ۴۵۰۰ | ۳۵۵۰ | ۲۱ درصد |
| | | | ۶۰۰۰ | ۵۸۰۰ | ۳ درصد |

| ردیف | نام آموزشگاه | | شهریه سال تحصیلی ۵۰ـ۱۳۵۱ | شهریه سال تحصیلی ۵۱ ـ ۱۳۵۲ | حدود تخفیف ٪ |
|---|---|---|---|---|---|
| ۵۹۴ | دبستان لطیفی | ابتدائی راهنمائی | ۳۵۰۰ | ۲۳۰۰ | ۳۴ درصد |
| | | | ۵۵۰۰ | ۵۰۰۰ | ۹ درصد |
| ۵۹۵ | دبستان دوشیزگان قائمیه | ابتدائی راهنمائی | ۴۰۰۰ | ۳۳۰۰ | ۱۸ درصد |
| | | | ۶۰۰۰ | ۵۰۰۰ | ۱۷ درصد |
| ۵۹۶ | دبستان بزرگ امید | | ۶۵۰۰ | ۴۰۰۰ | ۳۸ درصد |
| ۵۹۷ | دبیرستان ارس | دوره اول | ۹۵۰۰ | ۶۵۰۰ | ۳۲ درصد |
| | | دوره دوم | ۱۱۶۰۰ | ۸۷۰۰ | ۲۵ درصد |
| ۵۹۸ | دبستان مژگان | | ۴۰۰۰ | ۲۷۰۰ | ۳۳ درد |
| ۵۹۹ | دبستان تابش | | ۵۰۰۰ | ۴۳۰۰ | ۱۴ درصد |
| ۶۰۰ | دبستان جلوه ادب و مهرومه | | ۶۵۰۰ | ۵۷۰۰ | ۱۳ درصد |
| ۶۰۱ | دبستان مهرام | ابتدائی راهنمائی | ۴۵۰۰ | ۲۸۰۰ | ۲۷ درصد |
| | | | ۶۰۰۰ | ۴۸۰۰ | ۲۰ درصد |
| ۶۰۲ | دبستان پزشکیان | ابتدائی راهنمائی | ۵۰۰۰ | ۳۱۰۰ | ۳۸ درصد |
| | | | ۷۰۰۰ | ۵۵۰۰ | ۲۲ درصد |
| ۶۰۳ | دبیرستان جهان | دوره اول | ۷۰۰۰ | ۵۴۰۰ | ۲۳ درصد |
| | | دوره دوم | ۱۰۰۰۰ | ۷۶۰۰ | ۲۴ درصد |
| ۶۰۴ | دبیرستان پهلوی دژ دخترانه و راهنمائی دوره‌دوم | دوره اول | ۷۵۰۰ | ۶۵۰۰ | ۱۴ درصد |
| | | | ۹۰۰۰ | ۸۲۰۰ | ۹ درصد |
| ۶۰۵ | دبیرستان اختراع | دوره اول | ۶۵۰۰ | ۴۵۰۰ | ۳۰ درصد |
| | | دوره دوم | ۸۵۰۰ | ۵۵۰۰ | ۳۵ درصد |
| ۶۰۶ | دبستان نورسته | ابتدائی، راهنمائی | ۴۰۰۰ | ۳۷۰۰ | ۷ درصد |
| | | | ۶۰۰۰ | ۵۵۰۰ | ۹ درصد |
| ۶۰۷ | دبستان دنیای کودکان | ابتدائی راهنمائی | ۵۰۰۰ | ۴۳۰۰ | ۱۴ درصد |
| | | | ۷۰۰۰ | ۶۵۰۰ | ۷ درصد |
| ۶۰۸ | دبستان فردخت | ابتدائی راهنمائی | ۶۰۰۰ | ۴۳۰۰ | ۲۸ درصد |
| | | | ۷۵۰۰ | ۶۷۰۰ | ۱۱ درصد |
| ۶۰۹ | دبستان ترابی پسران | ابتدائی راهنمائی | ۳۵۰۰ | ۲۵۰۰ | ۲۹ درصد |
| | | | ۶۰۰۰ | ۴۵۰۰ | ۲۵ درصد |
| ۶۱۰ | دبستان فروغ امید | ابتدائی راهنمائی | ۳۵۰۰ | ۲۰۰۰ ریال | ۴۳ درصد |
| | | | ۶۵۰۰ | ۵۶۴۰ | ۱۳ درصد |
| ۶۱۱ | دبیرستان ستوده‌منیا | دوره اول | ۶۰۰۰ | ۵۹۰۰ | ۲ درصد |
| | | دوره دوم | ۹۰۰۰ | ۸۹۰۰ | ۱ درصد |
| | | راهنمائی | ۷۵۰۰ | ۷۰۰۰ | ۷ درصد |
| ۶۱۲ | دبیرستان فلسفی | دوره اول | ۹۰۰۰ | ۷۰۰۰ | ۲۲ درصد |
| | | دوره دوم | ۱۰۵۰۰ | ۸۵۰۰ | ۱۹ درصد |
| | | راهنمائی | ۷۵۰۰ | ۶۵۰۰ | ۱۴ درصد |
| ۶۱۳ | دبیرستان رامنو | دوره اول | ۸۵۰۰ | ۷۰۰۰ | ۱۸ درصد |
| | | دوره دوم | ۱۰۰۰۰ | ۹۰۰۰ | ۱۰ درصد |
| ۶۱۴ | دبیرستان سپیده | دوره اول | ۳۰۰۰ | ۳۰۰۰ | ـ |
| | | دوره دوم | ۵۰۰۰ | ۵۰۰۰ | ـ |
| ۶۱۵ | دبیرستان دخترانه هاشمی | راهنمائی | ۹۰۰۰ | ۸۰۰۰ | ۱۱ درصد |
| | | دوره اول | ۸۵۰۰ | ۷۵۰۰ | ۱۲ درصد |
| | | دوره دوم | ۱۰۰۰۰ | ۹۰۰۰ | ۱۰ درصد |
| ۶۱۶ | دبستان پیک اندرز | دبستان راهنمائی | ۹۶۰۰ | ۷۵۰۰ | ۲۲ درصد |
| | | | ۱۵۰۰۰ | ۱۱۱۰۰ | ۲۶ درصد |
| ۶۱۷ | دبستان برهمن | | ۶۰۰۰ | ۶۰۰۰ | ـ |
| ۶۱۸ | دبیرستان امیری پسرانه | دوره اول | ۶۵۰۰ | ۵۷۰۰ | ۱۳ درصد |
| | | دوره دوم | ۷۶۰۰ | ۶۵۰۰ | ۱۵ درصد |
| ۶۱۹ | دبیرستان آرین پسران | راهنمائی | ۱۱۰۰۰ | ۱۰۰۰۰ | ۹ درصد |
| | | دوره اول | ۱۱۵۰۰ | ۱۰۰۰۰ | ۱۳ درصد |
| | | دوره دوم | ۱۳۰۰۰ | ۱۱۲۰۰ | ۱۴ درصد |
| ۶۲۰ | دبیرستان ایمن | راهنمائی | ۷۰۰۰ | ۵۶۳۴ | ۲۰ درصد |
| | | دوره اول | ۶۵۰۰ | ۵۲۶۷ | ۱۹ درصد |
| | | دوره دوم | ۱۲۰۰۰ | ۱۰۹۷۲ | ۹ درصد |
| ۶۲۱ | دبیرستان‌دوشیزگان اسلامی | دوره اول | ۵۵۰۰ | ۴۷۰۰ | ۱۵ درصد |
| | | دوره دوم | ۷۵۰۰ | ۶۲۰۰ | ۱۷ درصد |
| ۶۲۲ | دبیرستان ایران | دوره اول | ۷۶۲۰ | ۷۰۰۰ | ۸ درصد |
| | | دوره دوم | ۱۱۲۲۰ | ۱۰۰۰۰ | ۱۰ درصد |
| ۶۲۳ | دبیرستان نقش جهان | دوره اول | ۷۸۰۰ | ۷۵۰۰ | ٤ درصد |
| | | دوره دوم | ۱۱۵۰۰ | ۱۱۰۰۰ | ۵ درصد |
| ۶۲۴ | دبیرستان کارون | راهنمائی | ۷۰۰۰ | ۷۰۰۰ | ـ |
| | | دوره اول | ۶۰۰۰ | ۶۰۰۰ | ـ |
| | | دوره دوم | ۹۰۰۰ | ۹۰۰۰ | ـ |
| ۶۲۵ | دبستان شهلا | | ۴۵۰۰ | ۴۰۰۰ | ۱۱ |
| ۶۲۶ | دبستا نزدوشیزگان امامیه | | ۳۵۰۰ | ۳۰۰۰ | ۱۴ درصد |
| ۶۲۷ | مدرسه راهنمائی ایران | | ۸۵۰۰ | ۸۰۰۰ | ۶ درصد |
| ۶۲۸ | دبستان دخترانه ایران | | ۶۵۰۰ | ۶۰۰۰ | ۸ درصد |
| ۶۲۹ | دبستان پسرانه ایران | | ۶۵۰۰ | ۶۰۰۰ | ۸ درصد |
| ۶۳۰ | دبستان قدسیه اسلامی | دبستان راهنمائی | ۲۸۰۰ | ۲۵۰۰ | ۱۱ درصد |
| | | | ۴۰۰۰ | ۳۵۰۰ | ۱۳ درصد |
| ۶۳۱ | دبیرستان سخنور | راهنمائی | ۷۷۰۰ | ۷۵۰۰ | ۳ درصد |
| | | دوره اول | ۷۰۰۰ | ۶۹۰۰ | ۲ درصد |
| | | دوره دوم | ۸۵۰۰ | ۸۵۰۰ | ـ |
| ۶۳۲ | دبیرستان پرتو | دوره اول | ۵۰۰۰ | ۵۰۰۰ | ـ |
| | | دوره دوم | ۷۰۰۰ | ۷۰۰۰ | ـ |
| ۶۳۳ | دبستان قدس | ابتدائی راهنمائی | ۶۹۰۰ | ۶۱۰۰ | ۱۲ درصد |
| | | | ۹۰۰۰ | ۸۷۰۰ | ٤ درصد |
| ۶۳۴ | دبیرستان توکل | دوره اول | ۵۷۵۰ | ۵۰۰۰ | ۱۳ درصد |
| | | دوره دوم | ۹۱۰۰ | ۹۰۰۰ | ۱ درصد |
| ۶۳۵ | دبستان محمودیه | ابتدائی راهنمائی | ۴۵۰۰ | ۳۵۹۷ | ۲۰ درصد |
| | | | ۶۵۸۰ | ۴۰۷۳ | ۳۹ درصد |
| ۶۳۶ | دبستان الهام | ابتدائی راهنمائی | ۶۵۰۰ | ۵۸۰۰ | ۱۱ درصد |
| | | | ۱۰۰۰۰ | ۱۰۰۰۰ | ـ |
| ۶۳۷ | دبستان مودب | | ۳۴۰۰ | ۳۱۴۶ | ۸ درصد |
| ۶۳۸ | دبستان نورستگان | ابتدائی راهنمائی | ۵۰۰۰ | ۴۴۰۰ | ۱۲ درصد |
| | | | ۶۵۰۰ | ۶۵۰۰ | ـ |
| ۶۳۹ | دبستان جام‌جم | | ۷۲۵۰ | ۷۲۵۰ | ـ |
| ۶۴۰ | دبستان مهدمینا | ابتدائی راهنمائی | ۴۵۰۰ | ۴۳۹۳ | ۳ درصد |
| | | | ـ | ۶۵۰۰ | ـ |
| ۶۴۱ | دبستان ریاض‌پسرانه | | ۶۰۰۰ | ۵۵۰۰ | ۹ درصد |
| ۶۴۲ | دبستان پردیس دختران | | ۸۰۰۰ | ۵۵۰۰ | ۳۱ درصد |
| ۶۴۳ | دبستان ودبیرستان‌بهنام پسرانه | ابتدائی راهنمائی | ۹۰۰۰ | ۶۵۰۰ | ۲۸ درصد |
| | | | ۱۱۰۰۰ | ۸۰۰۰ | ۲۸ درصد |
| | | دوره اول | ۱۰۰۰۰ | ۷۲۰۰ | ۲۸ درصد |
| ۶۴۴ | دبستان حسنیه | | ۳۵۰۰ | ۳۰۰۰ | ۱۵ درصد |
| ۶۴۵ | دبستان گلستان مریم | | ۶۰۰۰ | ۵۵۰۰ | ۹ درصد |


آموزشگاه خزائلی
کلاس کنکور تمام‌روز
از بیست‌وهفتم خرداد ماه کلاسهای فشرده
تمام‌روز (صبح‌وعصر) در ۱۵۰ جلسه
(روزی ده جلسه) برای داوطلبان مسابقات
کنکور دانشگاه در رشته های ادبی ـ طبیعی
ریاضی دایر میگردد
ساعات درس از ۷½ صبح تا ۱۲ و از ۵ تا ۸
بعداز ظهر خواهد بود
برنامه درسی بنحوی تنظیم گردیده که
داوطلبان احتیاجی به مطالعه اضافی
نخواهند داشت و برای گذراندن امتحانات
آماده خواهند شد
ثبت نام همه‌روزه صبح‌وعصر
نشانی : شاه‌آباد ـ کوچه‌محمودی ـ آموزشگاه خزائلی
تلفن : ۳۱۸۰۰۶ / ۳۹۱۸۸۱

گروه فرهنگی خوارزمی
برای کلاسهای تقویتی وتجدیدی دوره اول
ودوم متوسط رشته‌های ریاضی وطبیعی که
از روز شنبه دهم تیر ماه در دو نوبت صبح و
عصر تشکیل میشود ثبت نام مینماید.
داوطلبان جهت ثبت نام بادو قطعه عکس
همه روزه از ساعت ۹ صبح الی ۱۲ و از
ساعت ۵ الی ۸ بعداز ظهر به واحدهای
زیر مراجعه فرمایند:
۱ـ واحد شماره ۱: خیابان پهلوی نرسیده
به چهارراه تخت جمشید، جنب مؤسسهٔ
امید کودک، دبیرستان دخترانه
خوارزمی، تلفن: ۶۶۳۹۹۴
۲ـ واحد شماره ۲: خیابان شاه آباد
اول بهارستان، تلفن: ۳۱۸۶۳۳
۳ـ واحد شماره ۳: خیابان تهران نو ـ ایستگاه
ارباب خیابان ششم بهمن تلفن: ۷۹۰۰۷۶
۴ـ واحد شمیران، خیابان پهلوی ـ نرسیده
به پل تجریش، تلفن: ۸۸۳۴۲۹

گروه فرهنگی حرداد
کلاسهای فشرده طراحی و شناخت تناسب و رنگ برای کنکور دانشکده‌های
معماری و هنرهای تزئینی و رشته های مختلف دانشکده هنر های زیبا .
از تاریخ ۱ر۱۴ر۵۱ در محل دبیرستان خرداد شماره ۲ تشکیل میگردد
نشانی ـ خیابان مهران نرسیده بمیدان شهناز ـ
دبیرستان شماره ۲ خرداد تلفن ۷۵۴۹۱۱

# بیخشید، مزاحم میشوم

این هفته نیز چون پنجشنبه شب های گذشته‌باننی چند از شخصیت ها و چهره های آشنای شهر صحبت کردیم . از آنها پرسیدیم :
۱ـ مهمترین رویداد هفته از نظر شما چه بوده‌است؟
۲ـ باکدام شخصیت جالب ملاقات داشته‌اید ؟
۳ـ مهمترین اثری هنری که خوانده یا دیده‌ایدکدام است ؟
٤ـ روزهای تعطیل چه میکنید ؟
٥ـ نظرتان در باره جامعه امروزی ما چیست ؟
..... و پاسخ شنیدیم :

## دکتر حسین پیرنا ـ استا ددانشگاه

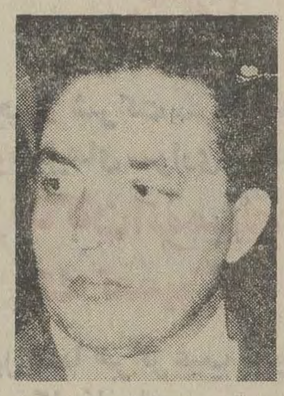

● در ایران ملاقات ومذاکره شاهنشاه‌آریامهر باذوالفقار علی بوتو رئیس جمهور پاکستان‌بود. پاکستان با ایران پیوستگی‌خاص‌دارد وشاهنشاه ودولت‌و ملت ایران برای‌این‌پیوستگی‌ها ارزش‌و اهمیت زیاد قایل هستند . مردم ایران خواهان توفیق حضرت رئیس جمهوری پاکستان درحل مشکلات بزرگ‌ملت پاکستان می باشند .

از لحاظ جهانی مهمترین رویداد گرایش افکار عمومی درامریکا بطرف صلح جویی وعدم مداخله در امرسایر کشورها و کاهش تعهدات نظامی‌امریکا در سراسر جهان است که بوسیله پیروزی سریع سناتور مک گاورن درط انتخابات مقدماتی حزب دموکرات آمریکا متجلی گردیده است.

جالب برای استاددانشگاه درحال حاضر دانشجوست و در هفته گذشته از این جهت نمی‌توانم شکایتی داشته باشم زیرا مرتبا دانشجویان‌راکه‌برای‌درس و امتحان از من سئوال داشته‌اند دیده‌ام و باآنان به بحثو گفتگوپرداخته‌ام.

● مهمترین کاری که در هفته گذشته انجام دادم اجرای امتحانات نیم سال دوم مدرسه عالی ریاضیات و مدیریت اقتصادی کرج‌و چند امتحان در دانشگاه تهران بود. مشاهده نمودم که دانشجویان‌در نیم سال جاری بهتر درس خوانده‌اند و آمادگی بیشتری برای امتحانات دارند .

● در هفته گذشته چنان بکار امتحانات ازلحاظ تهیه سئوالات و تصحیح اوراق اشتغال داشتم که فرصتی‌برای‌دقیق‌شدن‌در آثار هنری برایم‌باقی‌نماند ولی‌از نمایش رقص روی یخ که بوسیله هنرمندان آلمانی در استادیوم فرح اجرا می شود خیلی تعریف شنیده‌ام وامیدوارم بتوانم‌این‌نمایش را ببینم .

● روزهای تعطیل هفته در استادیوم فرح اجرا گذشته را بته‌تیه شرح‌حال ژوزف شومپیتر که‌از علمای طراز اول اقتصاد است گذراندم زیراکتابی‌از اورا برای ترجمه‌و انتشارآماده ساخته‌ام

● جامعه امروزی ماازمقدورات اقتصادی کم نظیری برخوردار است . آمد ایران ازنفت به مبلغ هنگفت و استثنائی بالغ گردیده است در آمد گاز بسرعت زیاد میشود. عاید درآمدایران از نفت به مبلغ شدن و دست بدست گشتن این درآمد هنگفت باعث رونق کسب وکارگردیده است .

این در آمد هنگفت امکان توسعه پردامنه وسریعی‌را دراختیاردولت وملت‌ایران قرار داده است.

## الهه ـ خواننده رادیو و تلویزیون :

ـ اوامر شاهنشاه آریامهر در سهیم کردن کارگران و مردم در سهام کارخانجات و تاکید های مکرر ایشان. دیگر اینکه شرکت معظمله در کنفرانس‌کار ژنوومصاحبه شهبانو با مدیر نشریه

ـ با یک زن که بعنوان مستخدم بماهی ۲۵۰ تومان برخورد کردم و بعد متوجه شدم که این خانم خانه‌ای دارد بقیمت ۳۰۰ هزار تومان واجاره کلانی در ماه میگیرد .

ـ به کارهای هنری‌اشتغال داشته‌ام، چند آهنگ خوب و اصیل بنامهای دلم‌شکسته، آب از سرگذشته و پونه.

ـ رسیتال پیانو و آواز پری زنگنه برای نابینایان .

ـ تعطیلات هر هفته با شوهر و بچه‌هایم برای استراحت بشمال میرویم

ـ اینکه به آینده جامعه چشم دوخته‌ام و به اینکه چرخ این اجتماع بایدبدست جوانهای ما بچرخدومتاسفم که گاه می‌بینم بعضی از جوانهای ما بجای آنکه منطقی فکر کنند روی احساس خودشان قضاوت میکنند و بجای آنکه پایه‌های سعادت آینده خود و جامعه رابنیان بگذارند اوقاتشان را به بطالت میگذرانند .

## فخری نیکزاد گوینده رادیو وتلویزیون

ـ تلاشهای اخیر سران کشورهای بزرگ و کوچک جهان برای برقراری صلح جهانی وپیروزی ورزشکاران‌ما از رویداد های مهم هفته بودند که مرا تحت تاثیر نداشته‌ام .

با شخصیت جالبی ملاقات نداشته‌ام .

ـ به پسرم در آموزش دروس برای موفقیت در امتحانات کمک و یاری‌کردم و خوشبختانه بنحو مطلوبی در امتحانات موفق بود .

ـ کتابی در زمینه متون فارسی خواندم که برای من و بعلت کارم در تلویزیون صورت تحقیقی داشت‌وبنظرم بسیار جالب آمد و همچنین یک قطعه از موسیقی اصیل و سنتی ایران که برای پخش در برنامه هفت شهر عشق تدارک شده است‌برایم بسیار جالب بود .

ـ بعلت کار و اشتغال زیاد بجیران روز های دیگر تمام اوقات روزهای تعطیل را در کنار اعضا خانواده‌ام میگذرانم .

ـ چند روز قبل مطلبی خواندم که پروفسور ژاک پیکار گفته بود دنیا بطرز وحشتناکی بعلت آلودگیها بصوب‌نیستی و نابودی‌میرود و پیش بینی میشود که در سال ۲۰۵۰ آثاری اززندگی بر روی زمین نخواهد بود و من به آن اندیشیدم که هر یک‌ازما ناخودآگاه‌مسبب این نابودی هستیم و فردای جامعه ما چه خواهد بود .

# اطلاعیه شماره ۸

**پیرو اطلاعیه شماره۷ فهرست‌تعدادی دیگر ازمدارس غیردولتی شهر تهران‌که شهریه آنها تعیین و تایید گردیده جهت استحضار اولیاء محترم دانش آموزان پایتخت ذیلا آگهی میشود .**

## نبوی ـ مدیرکل آموزش وپرورش تهران

| ردیف نام آموزشگاه | | شهریه سال تحصیلی ۵۰ـ ۱۳۵۱ | شهریه سال تحصیلی ۵۱ـ۱۳۵۲ | حدود تخفیف٪ |
|---|---|---|---|---|
| ٦٤٦ـ دبیرستان بینا | راهنمائی | ٦٨٠٠ | ٦٥٠٠ | ٥ درصد |
| | دوره اول | ٥٨٠٠ | ٥٥٠٠ | ٥ درصد |
| | دوره دوم | ٧٥٠٠ | ٧٠٠٠ | ٧ درصد |
| ٦٤٧ـ دبیرستان عزت دختران | دوره اول | ٧٥٠٠ | ٦٠٠٠ | ٢٠ درصد |
| | دوره دوم | ٩٥٠٠ | ٨٥٠٠ | ١١ درصد |
| | راهنمائی | ٨٥٠٠ | ٨٠٠٠ | ٦ درصد |
| ٦٤٨ـ دبیرستان ملکی پسران | دوره اول | ٦٨٠٠ | ٦٥٠٠ | ٥ درصد |
| | دوره دوم | ٨٧٠٠ | ٨٥٠٠ | ٢ درصد |
| ٦٤٩ـ دبیرستان پیروزی | دوره اول | ٥٨٠٠ | ٥٥٠٠ | ٥ درصد |
| | دوره دوم | ٧٥٥٠ | ٧٥٠٠ | ١ درصد |
| ٦٥٠ـ مدرسه راهنمائی بنیاد علائی | | ٨٠٠٠ | ٧٢٠٠ | ١٠ درصد |
| ٦٥١ـ دبستان ذوقی | ابتدائی | ٦٧٠٠ | ٦٠٠٠ | ١١ درصد |
| | راهنمائی | ٨٠٠٠ | ٧٥٠٠ | ٦ درصد |
| ٦٥٢ـ دبستان شهرستانی | ابتدائی | ٦٠٠٠ | ٥٥٠٠ | ٩ درصد |
| | راهنمائی | ٧٠٠٠ | ٦٨٠٠ | ٣ درصد |
| ٦٥٣ـ دبستان محدث | ابتدائی | ٦٢٥٠ | ٦٠٠٠ | ٤ درصد |
| | راهنمائی | ٨٥٠٠ | ٧٥٠٠ | ١٢ درصد |
| ٦٥٤ـ دبستان بنیاد کودک | ابتدائی | ٦٠٠٠ | ٥٨٠٠ | ٤ درصد |
| | راهنمائی | ٧٥٠٠ | ٧٠٠٠ | ٧ درصد |
| ٦٥٥ـ دبستان پایا | ابتدائی | ٨٠٠٠ | ٧٠٠٠ | ١٣ درصد |
| | راهنمائی | ٩٠٠٠ | ٨٠٠٠ | ١١ درصد |
| ٦٥٦ـ دبستان قائم مطلق | ابتدائی | ٥٧٥٠ | ٥٠٠٠ | ١٣ درصد |
| | راهنمائی | ٦٧٥٠ | ٦٥٠٠ | ٤ درصد |
| ٦٥٧ـ دبستان نارون | | ١٢٠٠٠ | ١٢٠٠٠ | - |
| ٦٥٨ـ دبستان مبشر | ابتدائی | ٥٥٠٠ | ٥٠٠٠ | ٩ درصد |
| | راهنمائی | ٦٥٠٠ | ٦٢٠٠ | ٥ درصد |
| ٦٥٩ـ دبستان پیام تربیت | ابتدائی | ٦٠٠٠ | ٥٢٥٠ | ١٣ درصد |
| | راهنمائی | ٧٥٠٠ | ٦٥٠٠ | ١٤ درصد |
| ٦٦٠ـ دبستان رامک | ابتدائی | ٧٥٠٠ | ٧٠٠٠ | ٧ درصد |
| | راهنمائی | ٩٠٠٠ | ٨٠٠٠ | ١١ درصد |
| ٦٦١ـ دبستان سپیدار | ابتدائی | ٥٥٠٠ | ٥٣٠٠ | ٤ درصد |
| | راهنمائی | ٧٢٥٠ | ٧٠٠٠ | ٤ درصد |
| ٦٦٢ـ دبستان جهان کودک | ابتدائی | ١٦٠٠٠ | ١٤٥٠٠ | ٨ درصد |
| | راهنمائی | ٢٢٠٠٠ | ٢٠٠٠٠ | ٩ درصد |
| ٦٦٣ـ دبستان ارمغان تربیت | ابتدائی | ١٣٥٠٠ | ١١٠٠٠ | ١٩ درصد |
| | راهنمائی | ١٥٠٠٠ | ١٢٥٠٠ | ١٧ درصد |
| ٦٦٤ـ دبستان ایرانیان | ابتدائی | ١٣٠٠٠ | ١٢٠٠٠ | ٨ درصد |
| | راهنمائی | ١٦٠٠٠ | ١٤٣٠٠ | ١١ درصد |
| ٦٦٥ـ دبیرستان آزمون | دوره اول | ٧٥٠٠ | ٧٠٠٠ | ٧ درصد |
| | دوره دوم | ٩٥٠٠ | ٩٠٠٠ | ٥ درصد |
| ٦٦٦ـ دبیرستان‌سهراب‌نائیری پسران | دوره اول | ٧٢٠٠ | ٦٤٠٠ | ٧ درصد |
| | راهنمائی | ٧٠٠٠ | ٧٠٠٠ | - |
| ٦٦٧ـ دبستان ظهیرفارابی | | ٣٥٠٠ | ٣٠٠٠ | ١٤ درصد |
| ٦٦٨ـ دبستان حامی دختران | | ٤٥٠٠ | ٤٠٠٠ | ١١ درصد |
| ٦٦٩ـ دبیرستان زمردیان | دوره اول | ٥٥٠٠ | ٥٠٠٠ | ٩ درصد |
| | دوره دوم | ٩٠٠٠ | ٨٠٠٠ | ١١ درصد |
| ٦٧٠ـ دبیرستان دکتر میرزاده | راهنمائی | ٨٠٠٠ | ٦٠٤٠ | ٢٥ درصد |
| | دوره اول | ٧٥٠٠ | ٧٢٠٠ | ٤ درصد |
| ٦٧١ـ دبستان قائمیه دختران | | ٣٥٠٠ | ٢٢٧٧ | ٣٥ درصد |
| ٦٧٢ـ دبستان قائمیه پسران | دبستان | ٤٠٠٠ | ٣٧٨٠ | ٦ درصد |
| | راهنمائی | ٥٠٠٠ | ٤٠٦٠ | ١٩ درصد |
| ٦٧٣ـ دبیرستان کامل | دوره اول | ٦٠٠٠ | ٤٥٠٠ | ٢٥ درصد |
| | دوره دوم | ٨٠٠٠ | ٧٠٠٠ | ١٣ درصد |
| ٦٧٤ـ دبستان دکترمیرزاده پسران | | ٧٥٠٠ | ٦٣١٠ | ٣ درصد |
| ٦٧٥ـ دبستان آرمن | | ٣٠٠٠ | ٢٩٠٠ | ٤ درصد |
| ٦٧٦ـ دبستان بهارنو | | ٢٣٠٠٠ | ١٩٠٠٠ | ١٨ درصد |
| ٦٧٧ـ دبستان والاحضرت مهناز | | ١٢٠٠٠ | ٩٠٠٠ | ٢٥ درصد |

| ردیف ـ نام آموزشگاه | | شهریه سال تحصیلی ۵۰ ـ ۱۳۵۱ | شهریه سال تحصیلی ۵۱ ـ ۱۳۵۲ | حدود تخفیف درصد |
|---|---|---|---|---|
| ٦٧٨ـ دبستان بهروش | ابتدائی | ١٥٠٠٠ | ١٢٥٠٠ | ١٧ درصد |
| | راهنمائی | ١٦٠٠٠ | ١٥٠٠٠ | ٦ درصد |
| ٦٧٩ـ دبستان شالوده تربیت | متوسط | ٨٠٠٠ | ٧٨٠٠ | ٣ درصد |
| ٦٨٠ـ دبستان سلیم پسران | | ٥٠٠٠ | ٤٥٠٠ | ١٠ درصد |
| ٦٨١ـ دبستان اکباتان پسران | | ٥٥٠٠ | ٥٠٠٠ | ٩ درصد |
| ٦٨٢ـ دبستان علوی‌شماره ١ پسران | | ١٠٠٠٠ | ٩٥٠٠ | ٥ درصد |
| ٦٨٣ـ دبستان ارمغان تربیت | دبستان | ١٥٠٠٠ | ١١٠٠٠ | ٢٧ درصد |
| | راهنمائی | ١٧٠٠٠ | ١٢٠٠٠ | ٣٠ درصد |
| ٦٨٤ـ دبیرستان محبان‌الحسین | | ٨٥٠٠ | ٨٥٠٠ | - |
| ٦٨٥ـ دبستان همای سعادت | | ٤٥٠٠ | ٤١٧٠ | ٨ درصد |
| ٦٨٦ ـ دبستان پرندیس | | ١٠٠٠٠ | ٩٧٥٠ | ٣ درصد |
| ٦٨٧ ـ دبستان و راهنمائی فرهاد | | ٨٥٠٠ | ٥٨٣٠ | ٣١ درصد |
| ٦٨٨ ـ دبستان پیک امروز | دبستان | ٤٥٠٠ | ٤٢٤١ | ٦ درصد |
| | راهنمائی | ٧٠٠٠ | ٤٩٩٤ | ٢٩ درصد |
| ٦٨٩ ـ دبیرستان دکتر میرزاده دختران | راهنمائی | ٩٢٠٠ | ٥٧٠٠ | ٣٨ درصد |
| | دبیرستان | ١٠٥٥٠ | ٦٠٠٠ | ٤٣ درصد |
| ٦٩٠ ـ دبیرستان بصیر | دوره اول | ٦٥٠٠ | ٦٣٠٠ | ٣ درصد |
| | دوره دوم | ٩٠٠٠ | ٨٥٠٠ | ٦ درصد |
| | راهنمائی | ٨٥٠٠ | ٨٥٠٠ | - |
| ٦٩١ ـ دبیرستان سپهر دختران | دوره اول | ٥٥٠٠ | ٥٢٠٠ | ٥ درصد |
| | دوره دوم | ٦٥٠٠ | ٦٢٠٠ | ٥ درصد |
| ٦٩٢ ـ دبیرستان صیانت | دوره اول | ٦٥٠٠ | ٦٥٠٠ | - |
| | دوره دوم | ٨٠٠٠ | ٨٠٠٠ | - |
| | راهنمائی | ٨٥٠٠ | ٨٠٠٠ | ٦ درصد |
| ١٩٣ ـ دبیرستان آرارات | | ٦٠٠٠ | ٦٠٠٠ | - |
| ٦٩٤ ـ دبیرستان راه بهتر | دوره اول | ٩٠٠٠ | ٨٠٠٠ | ١١ درصد |
| | دوره دوم | ١١٠٠٠ | ٩٥٠٠ | ١٤ درصد |
| ٦٩٥ ـ دبستان آهنگ سخن | | ٤٠٠٠ | ٣٧٢٥ | ٧ درصد |
| ٦٩٦ ـ دبستان روشن‌نیک | | ٥٠٠٠ | ٤٧٥٠ | ٥ درصد |
| ٦٩٧ ـ دبستان دلفان | دبستان | ٥٠٠٠ | ٤٥٧٠ | ٩ درصد |
| | راهنمائی | ٦٥٠٠ | ٦٥٠٠ | - |
| ٦٩٨ ـ دبیرستان فرگام | دوره اول | ٩٥٠٠ | ٧٠٠٨ | ٢٦ درصد |
| | دوره دوم | ١٢٠٠٠ | ٨٨٧٣ | ٢٦ درصد |
| | راهنمائی | ١٢٥٠٠ | ١١٩٤٧ | ٤ درصد |
| ٦٩٩ ـ دبیرستان محمودی شماره ١ | دوره اول | ٣٦٠٠ | ٣٤٠٠ | ٦ درصد |
| | دوره دوم | ٥٠٠٠ | ٤٥٠٠ | ١٠ درصد |
| ٧٠٠ ـ دبیرستان فخررازی | دوره اول | ٨٥٠٠ | ٨٠٠٠ | ٦ درصد |
| | دوره دوم | ١١٠٠٠ | ١٠٠٠٠ | ٩ درصد |
| ٧٠١ ـ دبستان کیمیا | دبستان | ١٠٠٠٠ | ٨٠٠٠ | ٢٠ درصد |
| | راهنمائی | ١١٠٠٠ | ١٠٠٠٠ | ٩ درصد |
| ٧٠٢ ـ دبستان ویژه | دبستان | ٩٠٠٠ | ٨٠٠٠ | ١١ درصد |
| | راهنمائی | ١١٠٠٠ | ١٠٠٠٠ | ٩ درصد |
| ٧٠٣ ـ دبستان ره‌آورد | ابتدائی | ٧٥٠٠ | ٧٠٠٠ | ٧ درصد |
| | راهنمائی | ٩٥٠٠ | ٨٣٠٠ | ١٣ درصد |
| ٧٠٤ ـ دبستان راستین | ابتدائی | ٨٠٠٠ | ٧٠٠٠ | ١٣ درصد |
| | راهنمائی | ٩٠٠٠ | ٨٣٠٠ | ٨ درصد |
| ٧٠٥ ـ دبستان وثوق‌زاده | ابتدائی | ٨٠٠٠ | ٧٠٠٠ | ١٣ درصد |
| | راهنمائی | ٩٥٠٠ | ٩٠٠٠ | ٥ درصد |
| ٧٠٦ ـ دبستان فضل | ابتدائی | ٧٠٠٠ | ٦٥٠٠ | ٧ درصد |
| | راهنمائی | ١١٠٠٠ | ١٠٠٠٠ | ٩ درصد |
| ٧٠٧ ـ دبستان هدف روز | | ٤٥٠٠ | ٤٥٠٠ | - |
| ٧٠٨ ـ دبستان مهر پرورش | ابتدائی | ١١٠٠٠ | ١٠٥٠٠ | ٥ درصد |
| | راهنمائی | ١٤٥٠٠ | ١٣٠٠٠ | ١١ درصد |
| ٧٠٩ ـ دبستان راه آینده | | ٧٠٠٠ | ٧٠٠٠ | - |
| ٧١٠ ـ دبستان رزم‌آرا | ابتدائی | ٩٥٠٠ | ٨٠٠٠ | ١٦ درصد |
| | راهنمائی | ١٢٥٠٠ | ١١٠٠٠ | ١٢ درصد |
| ٧١١ ـ دبستان مهین | ابتدائی | ٨٠٠٠ | ٧٠٠٠ | ١٣ درصد |
| | راهنمائی | ١٠٠٠٠ | ١٠٠٠٠ | - |
| ٧١٢ ـ دبستان آذرین | ابتدائی | ٤٥٠٠ | ٤٢٣٧ | ٦ درصد |
| | راهنمائی | ٧٥٠٠ | ٧٥٠٠ | - |

## محمدعلی فردین هنرپیشه وکارگردان سینما

ـبنظر من مهمترین‌رویداد هفته‌ملاقات شاهنشاه‌آریامهر با حضرت رئیس جمهوری پاکستان وپیروزی فوتبالیست های خودمان درمسابقه با تیم کره شمالی برای راه یافتن به المپیک بود .

ـ دوستی دارم که‌نویسنده و کارگردان است این‌شخص با علاقه‌تمام‌داستانی رابرای من تعریف کرد که فیلمش کنم . او سناریو این فیلم را بدون اینکه پولی بخواهد در اختیار من قرار دادشاید برای ارزشی که بکار من قائل است و دلیلش را هم‌در همین صداقت او می‌بینم .

ـ فکری که برای سینما و تهیه کنندگان به ذهنم‌آمده که می‌خواهم پیاده کنم‌وبطور مسلم انجام این فکر بنفع تهیه کنندگان فیلم ایرانی خواهد بود .

ـ فیلم شکار در شهر را مجددا دیدم ، آهنگی راکه آقای حنانه برای فیلم جهنم باضافه من‌ساخته است‌شنیدم و از میان کتابها « مرد شرقی » را که عزیز نسین نوشته است و رضا همراه آنرا ترجمه کرده بنظرم بهترین آثار هنری و ادبی هفته بود .

ـ در کنار خانواده‌ام خواهم بود تا راحت‌وآسوده باشم .

ـ جامعه امروزی ما از همه حیث در یک مسیر تند پیشرفت‌قرار دارد باید همه با جامعه خودمان همراه باشیم تابه ترقیات بیشتری نائل آئیم .

## سناتور ، پروفسور جمشید اعلم سیاستمدار

ـ ملاقات‌شاهنشاه‌آریامهر و حضرت ذوالفقار علی بوتو رئیس جمهور پاکستان مهمترین رویداد هفته است.

همچنین عکس‌العمل‌خلبان های‌شرکتهای هواپیمائی که جان‌ومال عده‌ای بیگناه رابی جهت بخطر میاندازند بنظر من مهمترین‌رویدادهابوده‌اند.

ـ با همکارانم در مجلس سنا و بیمارانم در مطب داشته‌ام .

ـ چند عمل جراحی که بنظر خودم جالب و حائز اهمیت بود .

ـ فرصت‌دیدار هیچ اثری هنری‌راداشتم فقط سرگرم مطالعه بوده‌ام و از میان کتابها،کتابی را که تازه‌ترین اخبار مربوط به جراحی گوش که جراحی بسیار مشکلی است و اخیرا انجام شده توجهم را بخود جلب کرد .

ـ سعی می‌کنم همیشه خوش بگذرد .

ـ ما بهمت و پشتکار شاهنشاه‌آریامهر بیک مرتبه از تمام ترقیات قرن بیستم برخوردار گشته‌ایم و وارد یک مرحله مدرن و زندگی مدرن قرن بیستم شده‌ایم‌ولی فکربعضی ازما به‌آن مرحله‌از ترقی که‌مطابق با این بیشرفت باشد نرسیده است . دلیل کوچکی بر این اظهار مسئله ترافیک است که وقتی ما سوار هستیم یکجور فکر می‌کنیم ، میخواهیم هیچکس جلو راهمان نباشد و وقتی پیاده هستیم یکجور دیگر فکر میکنیم و میخواهیم همه بخاطر ما توقف کنند تا ما بگذریم ولی هیچکداممان اصول و قانون را مراعات نمی‌کنیم .

## عبدالرضا دریابیگی ـ نقاش

ـ من از جنگ هند و پاکستان تا امروز روزنامه نخوانده‌ام و باخبار هم گوش نمیدهم .

ـ بایک راننده تاکسی که سریک چهار راه پهلوی من قرار گرفت و گفت برادر آیا بهتر نیست همیشه مستقیم بروی تا خیال خودوراندگان دیگرراحت تر کنی،کاشکی مردم همیشه با هم همینطور رفتار را داشته باشندپدرانه و صمیمی و مفید بحال همه .

ـ فکر و اتخاذ تصمیم برای تاسیس دانشگاه کرمان کسی که پنجاه میلیون‌تومان برای تاسیس دانشگاه کرمان اهداء کرد . یعنی تقدیم یک اثر جالب‌وبزرگ وناقابل از نقاشیهای خودم بایشان.

ـ مقاله‌ای مربوط به نفوذ و اثرات فرهنگی ایران باستان برهند قدیم بوده مطلبی درآن یافتم بسیار تکان دهنده و عجیب از قول دکتر « بی. اسپونر» بزرگترین هند شناس انگلیسی مبنی بر اینکه «بودا متفکر بزرگ هند و خالق آئین بودائی نیزیک خردمند ایرانی بودیک‌پارسی بود»

ـ در فکر اینکه چگونه روزهای غیر تعطیل را مهار میکنم برای نقاشی عکاسی کردن و رفتن به یک جائیکه وسیع و آرام باشد وبالاخره کار و زندگی و پیشرفت‌دادن بچه‌هایم روزهای تعطیل‌برای هنرمند اصولا مفهوم خاصی دارد یعنی‌روزهائیکه نتواند اثری‌جدید بوجود آورد چرا ازمن‌می‌پرسید که نظر من‌در باره جامعه امروز چیست ؟ هر کسی میداند که جامعه خودش چیست ، یعنی میتوانم بگویم فکر هر کسی یا نظر هر کسی بقدر همت اوست .

## آگهی مناقصه

بانك رهنی ایران تهیه ونصب‌دستگاه های اصلاح ضریب‌قدرت تاسیسات برقی ساختمان مرکزی‌خودواقع‌در خیابان فردوسی راباشرایط زیربمناقصه می گذارد.

۱ـ برك مشخصات تاسیسات مورد مناقصه وشرایط نصب‌و راه‌اندازی در دفتراداره مهندسی موجودوبه رایگان در اختیار داوطلبان گذارده میشود.

۲ـمدت‌انجام کار از تاریخ اعلام برنده مناقصه دو ماه خواهد بود.

۳ـ پیشنهاد دهندگان می‌توانند از تاریخ انتشار این آگهی تاپایان‌روزچهارشنبه ۳۱ر۳ر۵۱درساعات‌داری‌بدفتراداره مهندسی بانك مراجعه‌وبرك مشخصات مناقصه رادریافت نمایند.

برك مشخصات بایدازطرف پیشنهاددهندگان امضاءو قبول‌شده‌و ضمیمه پیشنهاد در مهلت‌فوق بدفتربانك تسلیم گردد.

پیشنهاد های رسیده در ساعت ۹صبح‌روز یکشنبه۱۸ر٤ر۵۱در محل‌اداره مهندسی بانك‌بازوقرائت خواهدشدو حضورپیشنهاد دهندگان در جلسه مناقصه آزاداست . مالف ٤۳۲۸

**بانك رهنی‌ایران**

آ_۱۹۶۰۲

# بازار هفته

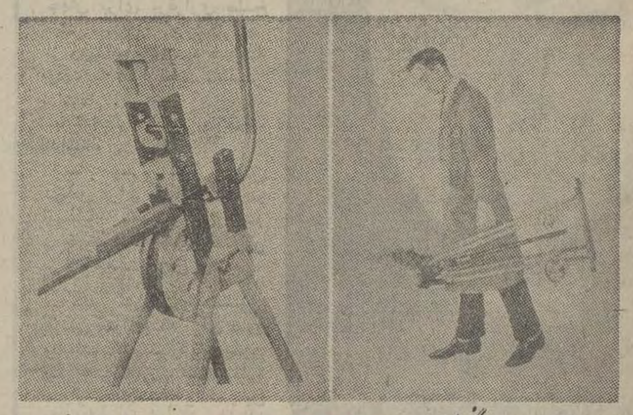

کارخانجات هیلمور انگلستان HILMOR سازنده بهترین ماشینهای

**لوله خم کن** جهت لوله های فولادی ولوله های مسی

نماینده انحصاری شرکت فلزآور

تهران خیابان سپیده ـ شماره ۴۵۵
تلفن ۲۱۷۲۲۹ ـ ۳۰۴۸۳۵
بهترین ماشینهای فنی وانواع ابزار صنعتی
از معروفترین کارخانجات جهان

---

( خازن ) با کندانساتورهای کارخانه فراکو ساخت آلمان غربی

با ۵ سال ضمانت نماینده انحصاری سیدی لاله زار ـ پاساژ نور

تلفن ۲۰۳۹۸۱

FRAKO

---

تعمیرگاه مجاز شرکت سهامی مریخ نماینده انحصاری اتومبیل های سواری مرسدس بنز در ایران

**برای دارندگان اتومبیلهای مرسدس بنز تنها یک تعمیرگاه وجود دارد**

کولر اتومبیل شما هرگز عیب نخواهد کرد اگر گاز آن با استاندارد کارخانجات مرسدس بنز آلمان پر شود

**فقط با ۷۵۰ ریال**

تلفن دفتر قبول اتومبیل ۷ـ۶ـ۹۵۴۷۷۵
آدرس : خیابان قزوین ـ جنب پمپ بنزین شماره ۱۰

---

## زمین باجواز و نقشه ساختمان

اراضی تفکیک شده بقطعات ۱۵۰ الی ۲۵۰ متری **بطور نقد و اقساط**

واقع در شرق تهران سراسیاب دولاب حدود بیمارستان اشرف و موتور آب

داخل محدوده فقط چند قطعه دیگر باقی است تلفن ۸۲۲۴۳۱

---

## نمایشگاه مبلمان و دکوراسیون اکبر صبوری

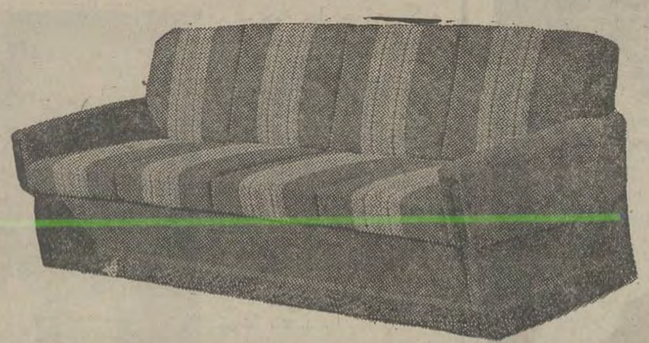

استحکام فوق العاده، تنوع در کار و سابقه زیاد با طرح های جدید ، زیبائی بی حد، وابتکار مشخصات استثنائی است که در سرویس های پذیرائی نمایشگاه مبلمان . اکبر صبوری واقع در سه راه ژاله روبروی تلویزیون آموزشی مشاهده خواهید کرد. تلفن نمایشگاههای مبلمان صبوری ژاله ۳۱۵۴۴۵ تهران نو ۷۹۰۴۲۹ در خدمت دوستداران هنر میباشد

---

سالاد الیویه فقط با

## ماینز مخصوص سالاد الیویه دیاموند

عالی میشود تلفن پخش ۷۵۰۳۰۵

---

## حامی دارندگان ژیان

**نریمیان** قطعات یدکی مدلهای مختلف سیتروئن را مستقیما از فرانسه وارد نموده و با تخفیف واقعا فوق العاده در اختیار شما میگذارد .
فروشگاه شماره ۱ خیابان حشمت الدوله عربی ۴۲۲
چهار راه باستان از شهرستانها نماینده فعال می پذیریم تلفن ۹۵۰۱۱۱

---

نماینده انحصاری قلمک تلفن آلسادر ایران انواع

## قلک تلفن و کمیتاتور

که کمیاب بود در رنگهای مختلف وارد شد.
ضمنا جهت کلیه تعمیرات قلمک و تلفن بتلفن ۳۱۴۴۳۸ مراجعه فرمائید .
**شرکت بازرگانی شبستریان لاله زار پاساژ عزیزی**

---

## سقف پریفورم بتون

شرکت با مسئولیت محدود تلفن ۸۳۳۵۰۱
**سازنده قطعات پیش ساخته بتونی ساختمان**

---

قابل توجه شرکتهای ساختمانی و صاحبان ساختمان .
موسسه دکوراسیون وتزئینات ساختمانی ساحل رنگ آمیزی و کاغذ دیواری در هر نقطه ایران میپذیرد . برای اطلاع بیشتر با تلفن : ۷۷۳۱۹۶ تماس بگیرید.

---

## تریا رستوران لابیرنت

مدیریت لابیریت افتخار دارد با انواع غذا های خارجی و ایرانی از ساعت ۱۰ صبح الی ۲۴ آماده پذیرائی از مشتریان محترم میباشد ، ضمنا ظهر جمعه ها با چلوکباب مخصوص در محیطی گرم و دوست داشتنی وبا موزیك ملایم از شما پذیرائی می نماید .
**بلوار الیزابت جنب بانك تهران ۶۳۵۷۵۶**

---

قابل توجه اهالی محترم تهران و شهرستانها

## صاحبان زمین

خانمها و آقایان شماکه به علتی نمی توانید ساختمان سازی کنید یک شرکت ساختمانی با طرح و نقشه مورد تائید شما با بهترین اسلوب مهندسی با شرایط زیر ساختمان سازی میکند
۱ـ کلیه هزینه ساختمان سازی بعهده شرکت میباشد ۲ـ طرح و نقشه و اجرای ساختمان شما تحت نظر مهندسین این شرکت ۳ـ هزینه ساختمان شما بصورت اقساط سالیانه با سود بانکی دریافت میگردد برای اطلاعات بیشتر خواهشمند است بنشانی چهارراه شاه کوچه سیمرغ شماره ۶۶ طبقه سوم تلفن ۱۶۸۳۷۴ تماس حاصل فرمائید

---

## آیا میخواهید از گزند حشرات در فضای باز درامان باشید ؟

## بیتوته

---

---

## اطلاعیه سرویس کنت

خانمهای محترم
خشکشوئی مبلمان
وفرش کنت افتخار دارد باطلاع برساند

آقایان عزیز

۱ـ مبلمان ، فرش ، موکت و تشک اتومبیل شما را در اسرع وقت وبا نازلترین قیمت بنحو احسن درمحل خشکشوئی مینماید .
۲ـ این موسسه همیشه سعی نموده از موادهای آزمایش شده استفاده نماید تاهیچگونه زیانی متوجه شما نگردد .
۳ ـ رضایت کامل شما مشتریان عزیز بهترین تشویق و تبلیغ برای ما میباشد تلفن ۷۷۶۷۱۳

---

## قابل توجه

**کلیه بیمارستانها ـ هتل ها ـ کارخانجات ـ پارکینگ پمپ بنزین ـ و سازمانهای دولتی**

شرکت تالتاساتیله بانصب صدها واحد ماشین لباسشوئی ( سفید شوئی ضدعفونی ـ خشکشوئی کارواش اتومبیل شوئی اتوماتیک ) با مجهزترین کادر فنی و ۱۰ سال سابقه یگانه سازمانی است در خاورمیانه ، که احتیاجات شما را دراین رشته با نصب بهترین ومدرنترین نوع ماشین آلات ازکشورهای آلمان غربی ـ آمریکا ـ سوئیس تامین مینماید .
شرکت تالتاساتیله خیابان کریمخان زند مقابل بانک ملی پلاک ۶٫۵۴ تلفنهای ۸۳۴۳۰۱ ـ ۸۳۴۳۰۲

---

## رستوران وینروالد

WIENERWALD

محیطی آرام و دلنشین درسطح اروپائی
با انواع غذاهای لذیذ
بزودی دانسینگ وینروالد
پشت دانشگاه تهران ـ مقابل تالار ابن سینا تلفن : ۶۶۴۴۹۰

---

## بذر پاشهای ۳ متری و ۴ متری ساخت دانمارک

باخط کش اتوماتیک ـ مساحت شمار ـ هیدرولیکی با ۲ عدد چرخ لاستیکی مخصوص کشت غلات ـ یونجه ـ شبدر ـ حبوبات ـ شاه آباد خیابان ملت شماره ـ ۲۸ تلفن ۳۱۵۲۱۶

---

برای تجهیز بایگانی به متد

## میکروفیلم

با کارشناسان مجرب کداک مشورت کنید

شرکت الکتروکامرا خیابان شاه شماره ۲۱۰
تلفنهای ۴۲۰۹۳ـ۴

---

مؤسسه انتشارات امیرکبیر

برای کلیه دانش آموزان رشته های طبیعی و ریاضی وداوطلبان کنکور

تست
## ۱۰۰۰ فیزیك و مکانیك

تألیف : محمد رضا رادمنش
محمود عرب اف
مسیح مسعودی

---

## فرش ماشینی ایرانین فلور

با امتیازات منحصر بفرد و خصوصیات تکنیکی برتر
فروشگاه و نمایشگاه ، فرح جنوبی بالاتراز چهارراه نخت طاوس
تلفنها : ۷۵۷۱۷۸ ـ ۷۵۸۱۸۲ ـ ۷۷۳۰۹۰

---

## صنایع فلزی کادو

سازنده و فروشنده انواع و اقسام لوازم آشپزخانه ولوازم دفتری وغیره نشانی خیابان شیروخورشید نرسیده به سه راه انبار نفت پلاك ۲۵۴ تلفن ۹۵۶۳۲۱

---

کراکو

لوله کشی گاز دقیقترین کار در ساختمانها و کارخانجات توسط با سابقه ترین مهندسین و متخصصین طبق استانداردهای شرکت ملی گاز ایران
تلفنهای ۸۲۷۲۲۲ و ۸۲۷۳۴۲ داخلی ۲۳ یا ۸۲۳۲۸۸

---

**داروخانه رخشا دروازه دولت ـ فروشگاه بزرك ایران**
**داروخانه نلسون بلوار الیزابت ـ فروشگاه فردوسی**

الکوبلیت سوخت خشک ، با حجم کم و حرارت فوق العاده یک وسیله فوری برای تهیه و گرم کردن انواع غذاهای سبک ، نوشیدنی های گرم ، آب جوش وغیره

# عشقی

# شهید دشمن شبرو شد

## زندگینامه عشقی

میرزاده عشقی نامش سید محمدرضا فرزند حاج سید ابوالقاسم کردستانی است که در سال ۱۲۷۲ شمسی درهمدان متولد شده است تحصیلاتی اندك داشت روزنامه‌های «نامه‌عشقی» و«نوروزی‌نامه» رامنتشر کرد سپس روزنامـه معروف «قـرن بیستم» راانتشار داد عشقی روزنامه نویس ، شاعر ، انقلابی بـود ، در سیاست پاکباز بود علاوه‌بر مقالات آتشینش چامه ها و چکامه هـا هزلیاتی از او باقی مانده خاصه «ایدآل‌مرد دهگان» و رستاخیز سلاطین او مـانـدنی وارزشمند است .

۴۸ سال پیش در تیر ماه هدف‌تیر شد و جان در راه وطن داد . یادش را بـا انتشار ویژه‌نامه او گـرامی میداریم .

ملك‌الشعرا بهار

### شاعر شعر نو

وه که عشقی در صباح زندگی
از خدنك دشمن شبرو بمرد
پرتوی بود از فروغ آرزو
آن‌فروغ‌افسرد و آن پرتو بمرد
شاعری نو بود و شعرش نیزنو
شاعرنو رفت و شعر نو بمرد
ملك‌الشعرای بهار

دکتر رضا براهنی

## انقلاب در شعر یا شعر انقلابی

از میرزاده عشقی که سخن می ـ گوئیدبدانید که این‌شاعری‌است که‌خود اهمیت دارد . نه شعرش .البته نه به دلیل آنکه شعرش ارزشی ندارد ،بلکه بدلیل این که این روحیه آزادی‌خواه وپرشور عشقی که می تواند الگوی ارواح دیگر قرار گیرد ، حتی اگر شعرش آنچنان قوی نباشد که از حیث ترکیب کلمات و قدرت لفظ‌وارائه‌بیان، بابزرگان هم دوره و معاصر خودش‌چون ایرج‌و بهار برابری کند . ولی ایـن راهم باید دانست که اگر ایرج بدنبال سادگی و طنز و نرمش ، وحتی بیك معنا ، بدنبال انعطاف در برابر زور و قدرت است،و اگر بهار از حیث‌سنگینی کلمات وصلابت ترکیبات‌شعری همسنك بهترین شاعران مکتب خراسانی است‌و بدلیل‌همین تعلق‌خاطر شدیدش‌به‌مکتب خراسان عملاخود را به اعماق قرون تبعید می کند ، عشقی بیك معناشاعری است با روحیه‌ای عاصی ، پرخاشگر و بسیار پر تحرك ، که کلمات را بعلت محتوای عصیانی‌وبعلت صبغه پرخاشگری آنها انتخاب می کند و بکار می برد ، طوریکه گرچه‌لفظ‌گاهی‌ناشیانه‌بکاربرده میشودوترکیبات کلمات آنچنان ماهرانه نیست که مثلا قصیده عشقی با قصیده بهار برابری کند ، ولی اتفاقا این عدم مهارت و این حالت نسبتا ناشیانه به روحیه زمان او نزدیك تر است و با آن سازش تمام داردتا قدرت کلامی‌بلامنازع بهار و یا طنزبی نظیر ایرج .

### فرزند انقلاب مشروطیت

ساده تر بگویم عشقی ، براستی فرزند انقلاب مشروطیت است و نبضش از نظر حرکات‌شخصی اجتماعی‌وخلاقیت ادبی ، با ضربان حرکات اجتماعی‌زمانه قابل تطبیق است . طوری که عشقی‌در همان مدت بسیار کوتاه عمرش که‌بیش از سی‌ویك سال‌نبودو در آن مدت بسیار کوتاه‌تر عمر ادبیش که بیش‌ازده‌دوازده سال نبود ، تیری بود آماده در چله‌کمان انقلاب و آزادی و حقیقت بینی واقعی اجتماعی و این خود بی دلیل‌نبودکه از جمیع نویسندگان و شاعران آن دوره ، که بدون شك بسیاری از آنها از نظر نثر و نظم برعشقی برتری داشتند ، تنها دو نفر بودند که براستی بعلت استفاده از زبان علیه بیداد و ظلم سر نوشتی همسان یافتند یکی صور ـ اسرافیل بود و دیگری میرزاده عشقی و از این دیدگاه چهره عبوس و ملول وغمگین و مصیبت زده عشقی بر تارك تعهدادبی و تعهد سیاسی ادبیات می درخشد ، حتی اگر از نظر ادبی وبویژه ازنظر شعری ،عشقی همسلك زعمای‌ادبی دوران مشروطیت نبوده باشد . یعنی عشقی شهید ، اهمیتش از عشقی شاعر بمراتب بیشتر است .

### عشقی عوام نیست

۲ـ بهار گفته بود :

احمدای سیداشرف خوب بود
احمداگفتن از او مطلوب بود
شیوه‌اش مرغوب بود
سبك اشرف تازه بود وبی بدل
لیك هپ هپ نامه بودش در بغل
بود شعرش منتحل

وقضاوت بهار ازاین‌نظر کاملادرست است . مقایسه‌ای که یحیی آرین‌پور بین‌هپ‌هپ‌نامه‌صابر وشعرهای‌نسیم‌شمال همان احمدای سیداشرف کرده ،دقیقا ثابت می کند که بهار کاملا حق داشته است بگوید سید اشرف ، «هپ‌هپ»نامه را همیشه زیر بغل داشته است و حتی در بسیاری از موارد عینا شعر های صابر را ترجمه کرده ، و از این نظر باید مدیون آقای یحیی آرین‌پور باشیم که اصل متن ترکی وبدل فارسی را داده است . ولی بهار در همان شعرش درباره شاعران می گوید :

بود ایرج پیرو قائم مقام
کرده از او سبك و لفظ و فکر وام
عارف و عشقی عوام

در مورد ایرج نیز ، این گفته بهار تاحدودی درست است ، گرچه گمان نکنم ایرج فکر شعرش را ، ویا فکر شاعر پیش راازقائم مقام وام‌کرده‌باشد، وباز قضاوت بهار درباره عارف و عوام بودن او درست است ، ولی دربارهٔ‌عشقی این گفته درست نیست،چرا که گرچه عشقی نیز گاهی شعرهای سیاسی با کلمات عوامانه داردواتفاقا دربکار بردن آنها از خود مهارت نشان می دهد ، ولی عشقی یك روح شاعرانه بسیار غنی وسودائی و پرشور و بویژه ، گهگاه‌از نظر وصفی دارد که دیگر عوامانه نیست واز او هرگز یك عوام نمی سازد واگر عمر اوکفاف می داد ، بدون شك عشقی نیمای ثانی می شد و بـدون شك اگر نیما در همان سالی که عشقی‌شهید شد ، می مرد ، حتی به درجه‌ای که عشقی در مدت کوتاه عمرش توفیق‌هنری یافت ،شاید توفیق یافته محسوب نمی شد ،ولی من حالا نمی خواهم وارد این نوع‌بحث‌قیاسی‌خیالی‌بشوم ، فقط اعتراضم به بهار است که عشقی را در کنار عارف ، عوام خوانده است و ایـن قطعه‌ای از عشقی ، تا ببینید که‌سراینده این اشعار عوام نمی تواند باشد :

جهان سپید تر از فکر های عرفانیست :
رفیق روح من ، آن عشق های پنهانیست
درون مغزم از افکار خوش ، چراغانیست.
چرا که در شب من ، فکر نیزنورانیست
چنانکه دل شب تاریك‌وتیره‌است‌وحزین
نشسته‌ام به بلندی وپیش چشمم باز
بهر‌کجا که کند چشم کار ، چشم‌انداز
فتاده برسرمن فکر های دورو دراز
بر آنسرم که کنم سوی آسمان پرواز
فغان که‌دهر بمن پرنده‌ای چون شاهین
فکنده نورمه از لابلای شاخه بید
به جویبار و چمنزار خال های سپید
بسان قلب پر از یاس و نقطه های امید
خوش آن که دور جوانی من‌شودتجدید
زسی عقب بنهم پاسال بیستمین
درون بیشه سیاه و سپید دشت و دمن
تمام خطه تجریش سایه و روشن
زسایه روشن عمرم رسید خاطر مـن
گذشته های سپید وسیه‌زسوزومحن
که روزگار گهی تلخ بود و گه شیرین
به ابر پاره‌چومه نور خویش افشاند
به‌سان پنبه آتش گرفته می ماند
زمن مپرس که کبکم خروس میخواند
چومن زحسن طبیعت که قدر میداند
مگر کسان چومن موشکاف و نازك بین
حباب سبز چه رنگست شب زنور چراغ ؟
نموده است همان رنگ ماه منظر باغ
نشان آرزوی خویش ، این دل پـرداغ
زلابـلای درختان همی گـرفت سراغ
کـجاست آنکه بیاید مـرا دهد تسکین

دراین شعر من اثر مستقیم «احمد هاشم» شاعر اواخر قرن نوزده واوایل قرن‌بیستم ترکیه رامی‌بینم که در زمان اقامت عشقی در استانبول از مشاهیر شعر ترک بود و نوعی سمبولیسم توصیفی در زمان خود رایج کرد وحتی عادت داشت‌که‌از کلمات شاعرانه زبان فارسی تاحدامکان در شعرش استفاده کند واگر ضرورت داشته باشد روزی ، روزگاری یکی دو شعر او را نقل خواهم کرد تا این مقایسه پا در هوا جلوه نکند و همین احمد هاشم‌است که برای اولین بار تساوی مصرع بندی را درشعر ترک از میان برداشت و اصولا اگر بنوعی تاثیر متقابل شعر ترکی و شعر فارسی در صدرمشروطیت معتقد باشید که من هستم باید در بررسی شعر دوران مشروطیت ایران اصولا تحول شعری باشعر معاصر دوران مشروطیت در ترکیه نیز حشرو نشری پیدا کنیم .

### شوریدگی‌های ذهن‌وزبان

ولی برگردم برسر اعتراضم به‌بهار وبگویم عشقی دراین نوع شعر که دیگر هیچ جنبه عوامانه ندارد ، شاعر واقعی است حتی‌از ایرج و حتی ازخود بهار هم شاعر تـر است واصولا اگر بامعیار این شعر عشقی به شعر بهار بنگریم بهار بیشتر به یک ناظم میماند تا یک شاعر گرچه این حرف صدر مقاله‌ام را تکرار کنم که‌از نظر لفظ وترکیب کلمات عشقی به‌پای ایرج‌و بهار نمی‌رسدآن شور و هیجان و شکفتگی انقلابی عشقی است که به شعر او هم تـحرک می‌دهد و اصولا اگراز نظر ایدئولوژیکی بهار را با عشقی مقایسه بکنیم بهاربیشتر یک لیبرالیست اصلاح طلب بود ، درحالیکه عشقی که شوریده‌ای انقلابی است و کسانی که نثر او را خوانده باشند ، این شوریدگی را بمعنای واقعی حس خواهند کرد :

در مسلخ عشق جز نکورا نکشند
لاغر صفتان زشتخورا نکشند
گرعاشق صادقی زکشتن مگریز
مردار بود هرآنکه اورا نکشند

۳ـ یک نکته اساسی یادمان‌نرود آنهم‌اینکه سال‌ها پیش نیما گفت که شعر باید بـه طبیعت نثر نزدیک شود . شعر باید بـه بیان کلمات نزدیک شودوکاری که‌مشروطیت کرد این‌بود که با اجتماعی کردن مردم(چرا که مردم، پیش از مشروطیت در اجتماع زندگی می‌کردند ولی‌ازخود تصوری‌اجتماعی نداشتند و بانزدیک کردن فرهنگ به‌اجتماع ونزدیک کردن زبان شعربه زبان مشروطه لزوما زبان عوام، شعر را از آن قید وبند های‌سفت و سخت و آهنین نجات داد و خط بطلان برزبان اشرافیت کشید و خود به‌خود دیوار ارزش های اشرافیت راکه در ابتداء مطلق ، ازلی و ابدی بنظر می ـ رسیدند ، پائین کشید و یک زمینه زبانی ایجاد کرد که براساس آن شعر جدید میسر شد وگرچه‌نیما خود اشاره کرده است بااینکه عشقی رادر ابتدای‌کار از نظر شعری باخود همداستان کرده بود واصولا نیما اولین شعر هایش‌را در کنار عشقی چاپ کرده است و ممکن است روی عشقی اثری هم گذاشته باشد ولی هیچ بعید نیست که تاثیر بین این دو یعنی عشقی و نیما متقابل بوده باشد و بدون تردید اگر عشقی در دوران شکفتگی خود از دست نمیرفت‌شعر جدید فارسی ، این نوزاد پنجاه ساله که خاری بر چشم های علیل بوده است صاحب دوپدر می‌شد ، یکی عشقی و دیگری‌نیما . وگرچه هرگاه به شعر جدید جاری‌می ـ اندیشیم بلافاصله به فکر نیما یوشیج‌می ـ افتیم و عشقی را تقریبا کنار می‌گذاریم ، ولی یک نکته را نباید فراموش کنیم که هرگاه به‌شهادت جدی در عرصه اجتماع بیندیشیم ودیگر شهادت ادبی‌را کناربگذاریم، عشقی رادر کنار خود خواهیم یافت ونه‌نیما را، که نیما باندازه عشقی از نظر اجتماعی فعالیت نشان نداده ، گرچه در اجتماعی کردن ادبیات‌سهمی داشته است که هیچکس در هیچ دوره‌ای در شعر ایران نداشته‌است شهادت بر قامت عشقی برازنده است و شعر بمعنای واقعی آن برقامت نیما دوخته شده است و هردو در زمینه خود سرمشق

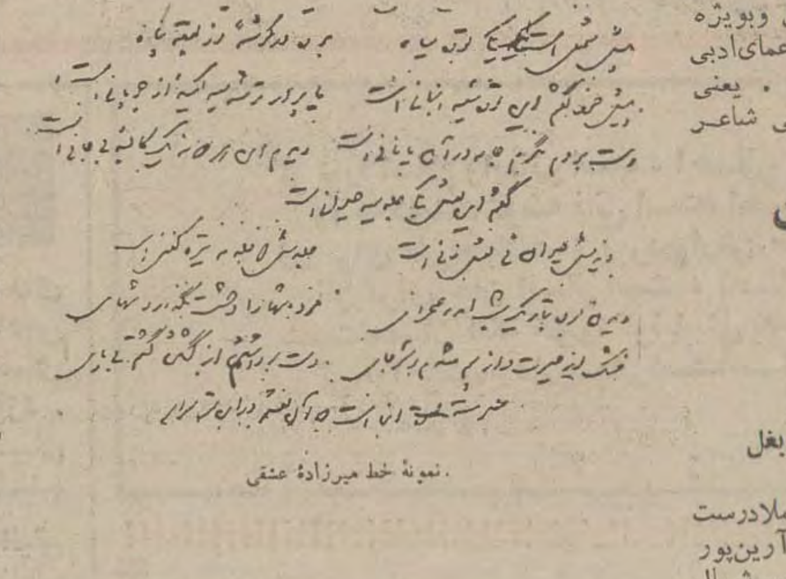

نمونهٔ خط میرزادهٔ عشقی

## ملك‌الشعرای بهار از مرگ «عشقی» سخن می گوید

«عشقی مرد واز آن کشوری که هیچوقت روح حساس وی از آن خشنود نبودبسرای دیگر شتافت . من‌بی‌اندازه متاسف هستم که در این اوقات اخیر با آن شاعر خوش‌قریحه ونوجوان آشنا و معاشر شده بودم .

این آشنائی و رفاقت من با او زیادتر مرادر مرگ عشقی ماتمناک وعزادار ساخت .

عشقی جوانی بود بین ۲۶ و۲۷ ساله من درهزاروسیصدوسی‌وسه (قمری) او را در تهران میدیدم،در آنروزگارعشقی شعرنمیگفت ولی نثر را خوب مینوشت .

قریحه شاعری عشقی در مهاجرت تحریک شد بعد از مهاجرت بمناسبت اشعارش اورا یکبار دیگر دیدم و شناختم، دوری افق ، معتقدات سیاسی ، غالبا بین من و عشقی فاصله انداخته بود، در آغاز سال حاضر بمناسبت یگانگی عقیده وهمفکری در کلیات سیاسی داخلی‌وخارجی‌با عشقی‌برای بار اول دوست شدم ومدت این دوستی چهار ماه زیادتر امتداد نیافت ...

روزگار نتوانست یکجوان حساس را دریک عقیده راسخ و سیاست ثابت وطنخواهانه‌ای به‌بیند واورا مثل یک گل نوشکفته درنتیجه بیداد خویش پرپر کرده درهم فشرد وبدور ریخت ؟

عشقی قبل‌از افتتاح مجلس‌پنجم باجمهوریت ایران وباصطلاح خود او (باجمهوری‌قلابی) شدیدا مخالف بود.

عشقی مکرر بامن در این موضوع مجادله میکرد و گمان میبرد که من در مجلس‌طرفدار این عقیده خواهم بود بلافاصله پس ازافتتاح مجلس و احساس اینکه عشقی هم درمجلس رفیق سیاسی دارد خاصه بعد از قضایای‌دوم حمل ، عشقی از صف رفقای خود جداشده باتفاق رفقای من داخل خط مبارزه سیاسی گردید ویکی از رشیدترین وپرکارترین‌دوستان ما بشمار آمد ...

### جز تو کسی ندارم

عشقی مرگ خود را یقین داشت.

عشقی راصبح پنجشنبه گذشته گلوله زدند واز خانه بکلانتری واز آنجا بمریضخانه نظمیه بردند من در مجلس بودم پاسبان کلانتری دولت آمده گفت عشقی‌از مریضخانه نظمیه شما را با تلفن خواسته است بلافاصله خبر «ترور» کردن اورا شنیدم با حال‌اندوه وملال بنظمیه رفتم، عشقی را دیدم بریک تختخواب خفته ورنگ از رویش رفته ،بدنش سرد وعرق مرگ برجبهه بلند جذابش نشسته است . معلوم شد گلوله را از پشت‌سرزده‌اند و به‌تهیگاه طرف چپ یعنی زیر قلب خورده ودر میان تهیگاه مانده است ...

بمحض رسیدنم عشقی به پشت برگشته نگاهی بمن کرد و گفت :

زود مرا از اینجا بیرون ببرید ...

در پایان سخن بازگفت : بیا مرا ببوس که جز تو کسی را ندارم. من او را بوسیدم و بلافاصله بعد از چند ساعت که ازالمترین ساعات عمر من‌بشمار میرودآن محتضربیگناه جان تسلیم کرد.

آخرین کلمات عشقی را در یادداشتهای خصوصی من خواهید خواند که با حضور جمعی از روسا، اجزای نظمیه و سایررفقایش گفته و همه درنهایت درجه اهمیت است زیرا تا دم مرگ حواس وهوشش باقی بود عشقی تفصیل «ترور» شدن خود را جزبجز ،در مریضخانه تقریر کرد و صورت آن در نزد اجزا نظمیه موجود بود که بامضای عشقی رسید، من آنها را خواندم و بایکی‌ازضاربین خود در حضور مدعی‌العموم و مستنطق‌عدلیه مواجه نموده تقاریری کرد.

از ضربت خوردن تا مردن عشقی بطوریکه تخمین میشود چهار ساعت طول کشید .

عشقی مرد ولی یک نام ،زنده وجاودان از عشق و جوانی ، شعر و قریحه وهوش از خود باقی گذاشت .

استقبال تاریخی که از جنازه او بعمل آمد درتاریخ هیچ شاعرملی سابقه‌نداردو ناله‌های ملت از زن و مرد در عزای هیچ ادیب و نویسنده‌ای بقدری که درعزای عشقی بلند شد بلندپرواز نبود . مرگ هیچ شاعر و نویسنده‌ای در دنیا بقدر مرك عشقی،دل هموطنان را کباب نکرده بود اتفاقا هیچ شاعری هم بدبخت‌تر و مظلومتر از عشقی نزیسته وبیرحمانه‌تر کشته نشده است .

عشقی یک پارچه قریحه بود ، عشقی در شاعری بقدری توانا بود که اگر داس بیرحم باغبان آن نونهال فضائل را درو نکرده بود یادگارهای زیادی از گلهای ادب و شکوفه های باطراوت طبع‌و قریحه‌شاعرانه‌اش برای ملت ایران بلکه برای دنیا باقی میگذاشت .

همان اندازه از آثار ادبی که از عمرکوتاه وسراسر محنت عشقی باقی مانده است‌برای نشانه بزرگواری وعلو طبع او کافیست .

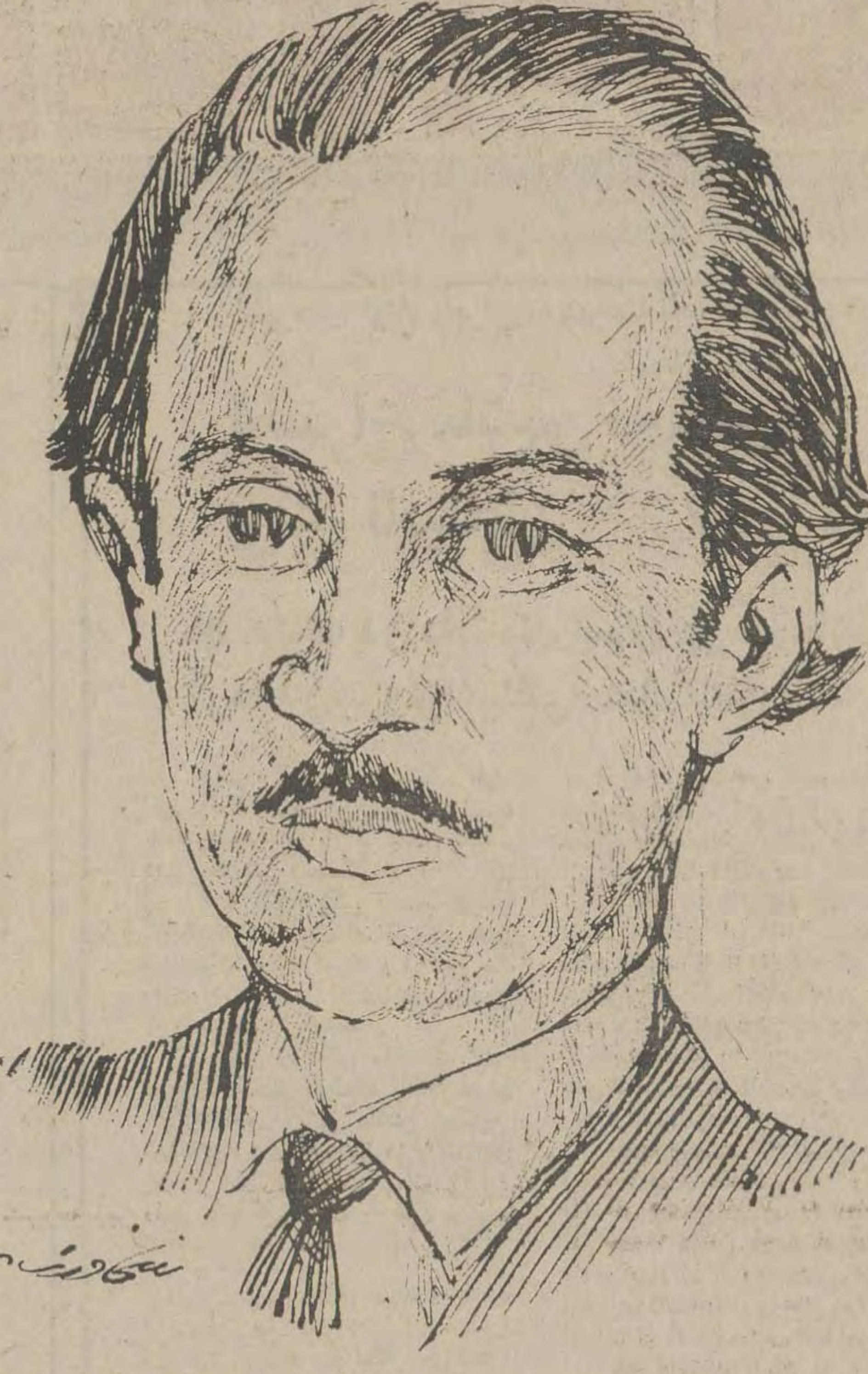

عشقی : طرح از سخاورز

### شفق سرخ

شماره‌مسلسل۲۲۳سال‌دوم‌شماره۹۷

رستاخیز پادشاهان
ایران در ویرانه‌های
مداین

در این موقعیکه آقای عشقی همین شاعری که در زبان فارسی آثار جدیدی که تـا کنون سابقه نداشته ایجاد کرده میخواهند از ایران خارج شوند ، موقعی‌استکه اگر يك اشخاصی در این مملکت یافت میشوند که نسبت‌به شعر وشاعر ایران علاقه دارند از ابرازاحساسات و قدردانی کوتاهی‌ننمایند یعنی خودشان‌بلیط بخرندو وادارند دیگرانهم بلیط بخرند و الا زبانا اظهار احساسات کردن و اظهار کردن مجسمه باید ساخت ادبیات زنده کردن .... بیفایده است .

در شب نمایش ، آقای عشقی بعلاوه از نطق مفصل که ایراد خواهند کرد يك پارچه ادبیات نوظهوری بسمع حضار خـواهند رسانید که بکلی تازگی دارد و نیز اجـرای رستاخیز پادشاهان ایران این دفعه از حیث خوانندگانش‌هیچ‌ربطی بدفعات سابق‌نخواهد داشت ، در خاتمه يك پرده نمایش حلواء الفقراء بازی خواهد شد .

شب نمایش بواسطه حاضر نبودن‌آرتیست ها از شب هشتم شعبان به شب سوم حمل محول شد .

محل فروش بلیط : ناصریه مغازه آذربایجان، مغازه کاشانی لاله‌زار مغازه اخلاق مغازه مرادیان مغازه ویژه، مغازه زمان خان هیئت نمایش دهندگان .

### آخرین گدائی

• با آنکه هیچ میل نداشتم نمایش (رستاخیز سلاطین ایران) به منفعت بنده تجدید بشود ولی از آنجائیکه بر مقروض و پریشان شده‌ام و نیز خیال دارم که از ایران خارج بشوم و چندی در خـارج زندگانی نمایم این نمایش را بـه منفعت و مباشرت خودم در آینده نزدیکی بمعرض نظر عموم خواهم گذارد .

از عموم آقایانیکه نسبت باین گوینده حسن توجه دارند و از زندگانی فقیر و بیچارهٔ من اطلاع دارند متوقع هستم که با من کمك کنند بلکه طوری بشود که زندگی من بیش از این مخلوط با عزا و بی نوائی نباشد و شاید بتوانم گریبانم را از دست این محیط ... خلاص نموده چندی در خارج از این سرزمین زندگانی نمایم . و این آخرین گدائی خواهد بود که من در مملکت گدا بجا می آورم

و. میرزاده عشقی

( توضیح : عشقی چند بار میخواست به کمك دوستان خود از ایران برود وظاهرا آنقدر کار بتعویق افتاد که در راه عقیده خود جان باخت و این اعلان که درشفق سرخ چاپ شده نشانه‌ای از کوشش‌های او و درماندگیهایش بودکه نقل کردیم)

## عشقی، شاگرد انقلاب

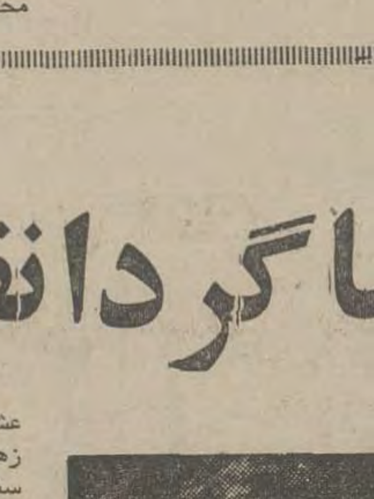

محمد علی سپانلو

میرزاده عشقی در آغاز جوانی کشته شد ، درختی که بایستی شاخه میگسترد ، درختی که عریان و خشك‌درگذرگاه تاریخ بجا ماند.

این یک زندگی شورانگیز و کوتاه بود ، که آثارش را در اندیشه ما گسترده است . عشقی‌درواقع شاعر آن‌چیزهائی است که باید بعدا میگفت .در فرصتی کوتاه‌ـ که شاعر داشته‌ـ شعرهای شتابزده او تنها علامت‌هائی ـ تابلوهای راهنما ـ بسوی ذخیره‌های مصرف نشده ذهن او باقی ماندند . ایـن ذخیره‌ها هیچگاه استخراج نشد ، فقط میشود نقشه آن را کشید : عشقی در یک تصور ، در یک «ایده» زنده است .

نگاه میکنیم به این توفان چهارسویه‌ای که مشت خاک اولیه انسان را بهم میریزد ، متراکم میکند ، انحنا می‌بخشد . توفانی که دراین مورد ، مشخصاتش را بر طبق تاریخ‌اجتماعی ایران میتوانیم مشخص کنیم .

سالهائی که شاعر جوان جهانش را می‌شناسد ، سال های فرخنده‌ای نیست . شاعر انقلاب مشروطه را درک نکرده است ، تنها شاهد برباد رفتن خاکسترهاست. او انقلاب را از روبرو و بیواسطه درک نکرده ، پس سازندگان آن را همدرک نخواهد کرد . پس از گذشت چند دهه و خاصه پس ازتالیف پر ارزش احمد کسروی است که‌نامها مطرح‌میشود وقضاوت‌ها صورت میگیرد ـ واقعه تنباکو‌ـ بهبهانی ـ تهران ـ ستارخان‌ـ تبریز ـ یپرم‌خان ـ قزوین ـ حیدرعمواغلی ـ استبداد صغیر ـ جنگ‌های مقاومت ـ مشروطیت ـ تحویل و تحول‌مشروطیت ـ برگشت موج ـ بقای حکومت فئودالیته ...

### بازی نومیدانه

ما از دور این چشم‌انداز را در طرح کلی‌اش می‌بینیم ، اما نوجوانی عشقی افق تنگتری داشت . شاعرقسمتی از افق را میدید که در قاب پنجره‌اش گنجیده بود ، نه او ، که‌هنوز غبار معرکه فرو ننشسته بود و هیچکس‌در آن هنگام‌نمیتوانست جدولی از ارزش‌ها تهیه کند . دوره‌ای که مشروطه خواه تهرانی ، حتی ان که روزهای قیام را به چشم دیده ،دربرابر واقعه «پارک» اتابک و زخمدار شدن «ستارخان» انعکاس نشان نمیدهد ، یا شناختی از محتوای نهضت خیابانی‌وجنبش جنگل ندارد .

آنچه که دربرابر عشقی است کشوری است پاکباخته ، پس درمقابل هر ظاهر سازی ملی شیفته‌وار تمایل نشان‌میدهد. از کابینه ملی ولی بیخاصیت مستوفی حمایت میکند و بـه حرکت سیاسی «سیدضیاء » دل می‌بندد .

این بازی نومیدانه‌ای است ، و تاحدی آگاهانه ، چرا که‌درلابلای‌زندگی عشقی با تسلیم در فسادهای متعارف آن روزگار درآمیخته است . تفنن‌هائی که نوعی گریز ازواقعیت شرنگ‌آمیز را در خود دارد .

### عید خون

در چارچوب چنین جامعه‌ای است که مشاهده میکنیم روشنفکران دوره مشروطیت و از جمله شاعران ، عارف ـ بهار ـ عشقی و تاحدی فرخی یزدی مشخصات مشابهـی دارند .

عشق عمومی و سنتی به وطن اندک اندک نیاز داشتن یک محتوای ایدئولوژیک را بروز میدهد ، در مقالات عشقی جابجا حرفهایی از یک سوسیالیسم خیال‌پرورانه می‌بینیم ، آن تصفیه اساسی باید در سازمان های اداره کننده و بنیادهای مادی و روابط نیروهای جامعه به عمل آید ، چون در ذهن شاعر لاینحل میماند ، بپشنهاد «عید خون» را بدنبال دارد . شاعر پیشنهاد میکند که سالی ٥ روز عناصر فاسد و مفسد جامعه را به خون بکشند . نفرت از فئودالیته نیز هیچ عکس‌العملی منطقی بدنبال ندارد ، عشقی فقط فئودال‌ها را با کلمات رکیک هجو میکند . مجلس درمقابل فشار نیرو های خارجی بیقدرت است ، در قطعه معروف «این مجلس چهارم» عشقی به هیچ یک از وکیلان رحم نمیکند . تیغ خلنده و زهردار دشنام تنها عکس‌العمل ممکن از طرف شاعری است که سنگینی گذشت زمان را درک میکند ، و میخواهد در همه جبهه‌ها به کشف آن برود ، اما همه تلاشها به بن‌بست‌میرسد و ضربه‌ها به در بسته میخورد . فکر انقلابی جای خود را به جنون انقلابی میدهد ، آنارشیسم و نیهیلیسم یاوران جنون انقلابی هستند :

مگو به غنچه چرا چاکچاک و دلخون است
که‌این حکایتی ز زخم قلب مجنون‌است
نمونه دل آزادگان بود گل سرخ
چو این کلیشه اوراق سرخ در خون است
زبان عشقی شاگرد انقلاب است این
زبان سرخ زبان‌نیست ، پرچم خون است

### کودك عصبی

شاعر همه جا پرچمش را تکان میدهد ، در اجرای «رستاخیز شهریاران» که شخصا به نمایش درمی‌آورد تـا شاید از نقطه ضعف مردم جامعه‌اش برای شوراندن آنهـا سود برده باشد . در «ایده‌آل دهقان» که اخمی به فئودالیتهو تبلیغی برای «عید خون» پیشنهادی‌است اما نوآوری‌های‌شعری شاعر در آن گیراتر است . در کاریکاتور سازی از رجـال مقتدر سیاسی عصرش که بی‌دریغ برآنان میتازد .. همه‌جاو همه‌جا ، پرچم عشقی ، زبان سرخ او به اهتزاز درآمده است .

معاصرانش ، حتی شاعران هم عقیده با او ، از این طفل عصبی مزاج که یک تنه با یک نظام ریشه‌دار درافتاده ، که حتی با دستگاه خلقت برسر ناسازگاری است ، که‌میخواهد در ادبیات انقلاب براه اندازد ، که بر سر آن است تا در انقلاب نیز انقلابی‌را متصور کند شگفت‌زده هستند . تعجبی آمیخته با اکراه ، احساس بیگانگی از آنچه دنیای جوان و آشتی‌ناپذیر شاعری است که زندگیش را چون سندی پاره‌پاره بدست دارد و در آستانه «قرن بیستم» جویای ارزش هـای ناشناخته نوین است .

### شاعر پیشگو

همه اینها جذاب است ، اما خارق‌العاده نیست ، همه این‌ها در روند تکاملی قرار دارد ، آنچه اعجاب می‌آورد ، احساس پیشگوئی عشقی است احساسی که از جادوی شعر و شهود متولد میشود . احساس غیب .

این اگر چه کمی متظاهرانه ، ولی به نحو درخشانی واقعی است . در جای جای دیوانش عشقی مرگ زودرس‌خود را پیشگوئی میکند . اگر «عارف» بعد از مرگش سالهای سال نفس میکشد و یک مرده زنده‌نماست، اگر «بهار» بارها پوست می‌اندازد تا مشتی استخوان را بدر برد عشقی باید بیش از زندگیش بمیرد . جهشی خرد کننده و مست و صوفیانه بجانب نیستی و مرگ غشائی است که بر ابیات شتابزده عشقی کشیده شده است . شاگرد انقلاب ، بله ، شاگردی که فرصت کـم خود را میدانست و سطر به سطر ، ورق به ورق آنچه را میبافت میخواست تجربه کند.

گلوله‌هائی که عشقی را از پای درآورد ، بارها بوسیله خود او تقاضا شده بود ، گرچه خون هر انسانی در مقابله رویاروی با مرگ ترسی طبیعی را نمایان کرد ، اما درائرش و در عمل جاودانش دورنمای چنان مرگی را بس شکوهمند ترسیم کرد .

یکی از زیباترین روسپیان عصر در لحظه گلوله خوردن بالای سر او بود ، و «ملک‌الشعراء بهار» در بیمارستان‌آخرین حرفهایش را ثبت کرد.

مرگی از پیش تقاضا شده ، هرچند هم که نسنجیده و نامطلوب باشد ، پایان شاعرانه‌ای است.

* فلسفه «روسو» عشق بـه طبیعت ، مهربانی و مردم گرائی است .

# ای انسان ، بیدار شو

* خوشبختی که کمال مطلوب انسان است، وقتی بدست میآید که انسان، ستم روا ندارد و با انسان های دیگر همدردی و همدلی کند.

* تمدنی که توحش را تعلیم دهد ، تمدن نیست ...

در سال ۱۷۱۲ پسری در «ژنو» زاده شد که در تمام عمر ، همواره با احساس ها و عاطفه‌های انسانی خویش زیست و گرچه ، از اینهمه احساس و عاطفه رنجی به‌تمام کشید ، دست انسان را گرفت و به‌دنیای برابری و برادری و آزادی برد.

«روسو» مردی حساس ، پرشور، باذوق و در نویسندگی ، خلاق بود. «ژان‌ژاك روسو» هوادار بازگشت انسان به زیبائی ها ولطافت های طبیعی، به عصر مهربانی و گذشت، وخواستار روی گردانی از توحش واز هرگونه تمدنی بود که عنصر توحش در آن یافت شود. میگفت : «دانشی که باطن و ضمیر پاك انسان رافاسد سازد وطبع را منحرف کند وبدل و دماغ ، حالتی مصنوعی بدهد ، دانش نیست. دانش، آن است که هرگامی که برمیدارد، بسوی انسانیت و همدردی بشری باشد. انسان طبیعی ، نیك وآزاد و خوش است. در حالت طبیعی ، ذهن انسان، تنها مشغول به دوچیز است : یکی حفظ وجود خود و دیگری دلسوزی برحال دیگران. انسان طبیعی ، انسانی که تمدن ، او راطماع وحریص نکرده باشد، بدیگران نظر بدندارد ، داعی ندارد که به‌آنها بدخواه باشد. بایدکاری کرد که جامعه ، حس رفاقت و آشتی را در صفوف خود راه دهد. حرص وطمع، نابود شود. همه‌از نعمت های زندگی بهره‌ور شوند . هرچه انسان از نظام طبیعت ، این بی‌نقص‌ترین نظام روی زمین ، دورتر شود، بیشتر درفساد غوطه‌ور میگردد و تمدن که نعمتی گرانبهاست ، آنگاه مایه مصیبت و بدبختی میشود . »

«روسو» در کتاب «امیل» که بحثی لطیف در آموزش و پرورش است، میگوید انسان اگر به طبیعت وفطرت خود واگذاشته شود ، نیکوکار خواهد بود . نباید گذاشت فکر کودك ، از خردسالی متوجه بدی و دروغ وستم و آزار شود .

«روسو» ، به خداوند عقیده دارد و میگوید اگر جسمی ، متحرك است، این حرکت از اوئیست وذاتی او نیست. این حرکت ، محرك لازم دارد ومحرك اصلی ، خداوند است . در حرکت عالم ، دراین نظام شگفتی آفرین ، در جریان همه‌امور ، آثار عقل و حکمت پدیدار است واین آثار ، نشانه های وجود خداست . انسان ، میان هوای نفسانی و حس نیکوکاری گرفتار است، اما میتواند آنچه را خیر اوست، اختیار کند : «اینقدر میدانم که خوشی وسعادت که مطلوب انسان میباشد دراین است که انسان ، ستم رواندارد، ونیکوکار باشد و همین مقدار، برای دستور اخلاقی بس است.»

اساس فلسفه «روسو» عشق به طبیعت است و معتقد است که طبیعت ، راست میرود ودل، درست گواهی میدهد و مفسده‌ها همه‌ازاین است که انسان ، به‌ندای قلب خود گوش فرا نمیدارد. ندائی که میگوید: ای انسان ، بیدارشو واز ستم ، دست بدار و به مهربانی روی آور.

## از سخنان مولای متقیان حضرت علی (ع)

● ملکوت آسمانها شمارا بجانب خیرات و فضائل میخواند و درهای رحمت آسمان بروی زمین گشوده‌است ، این حیرت‌افزاست که بندای ملکوت اعلی پاسخ نگوئید و روی ازدرهای گشاده رحمت درپیچید.

● گفته میشود که دنیا موجودی فریبنده است وحقیقت چنین است، اما اگر بفریبائی‌وی چشم‌ودل نسپارید ودلربائیش را به‌پشیزی نخرید ، هرگز زیان نبینید .

این دنیای فریبکار در لفافه فریبکاری خود بشما پند و اندرز دهد وهرلحظه حدیثی دیگر از فجایع خویش باز گوید .

این دنیای محبوب ومطلوب شما ، شیدای آن صاحبدل است که دل با عطوفت و مهربانی آکنده سازد و بدیگران ایثار کند، و دست ناتوانان گیرد .

شماره سی و ششم پنجشنبه ۲۵ خردادماه ۱۳۵۱

خبرهای کوتاه و برگزیده درهفته نامه مخصوص اعانه ملی

## اختراع ماشین «بینائی» برای نابینایان

### * هدف دو دانشمند انسان دوست باز گرداندن نیروی «بینائی» به‌نابینایان است .

دکتر «باخ ریتا» و دکتر «کارنز کورینز» که در مرکز پزشکی «پاسیفیك» «سانفرانسیسکو» کار می‌کنند ، به‌هدف دیرین خویش رسیده‌اند :

آنها سالها پیش تصمیم گرفتند که نابینایان را از آن تاریکی مطلق دنیای‌شان بیرون آورند و در این چند سال ، شب و روز کوشیدند و اکنون به هدف دست یافته‌اند .

آندو وسیله‌ای ساخته‌اند که می‌تواند قدرت «دیدن» را به انسان بازگرداند . زمانی ساختن چنین دستگاهی ، در شمار پندارها و افسانه‌ها بود ، اما امروز این پندار و این آرزو ، جامه حقیقت به خود پوشیده است .

البته شالوده دستگاه جدید ، چندان نو نیست . اما زمانی نظیر این ماشین، یك اتاق بزرگ را اشغال می‌کرد ، حال آنکه دستگاهی که این‌دو دانشمند ساخته‌اند نه تنها دقیق‌تر ، مجهزتر و پیشرفته‌تر است ، بلکه قابل حمل نیز میباشد و این ، یك معجزه بشمار می‌رود .

ماشین تازه ، یك «میکرو» دوربین گیرنده تلویزیونی دارد که عدسی هایش روی عینك فرد نابینا سوار می‌شود .

دوربین ، عکسهای محیط اطراف را می‌گیرد و به بقیه ماشین «دیدن» که به پهلوهای شخص نابینا وصل شده است می‌رساند . این تصاویر ، آنگاه مستقیم به صفحه‌ای منتقل می‌شود که از مجمع ٦٤ «الکترود» ساخته شده است و به پوست شکم فرد نابینا ، متصل است . شگفت این که پوست شکم، سطحی است که از نقاط دیگر بدن حساس‌تر است . اعصاب منتشر براین سطح ، علائم تلویزیونی «الکترود»ها را گرفته ، مستقیم به مغز منتقل می‌سازد. باین ترتیب ، نابینایان می‌توانند همه چیز را ببینند .

بدیهی است که این «دیدن» برابر با دیدن معمولی نیست ، بلکه باید آن را «نوعی دیدن» دانست. با این همه ، شخص نابینا به یاری این ماشین می‌تواند از وضعیت پیرامون‌اش تصویری داشته باشد و جهانی را که در اطراف او گسترده است تشخیص دهد.

دو دانشمند انسان دوست که ماشین قابل حمل «دیدن» را ساخته‌اند میگویند طرز کار باین ماشین را ۱۰ ساعته می‌توان آموخت .

آن دو به این ماشین بسنده نکرده‌اند و دست به تحقیق زده‌اند شاید بتوانند بزودی یك چشم الکترونیکی برای نابینایان بسازند ، چشمی که «دیدن» را برای نابینایان ، آسان‌تر، سریع‌تر و کامل‌تر خواهد کرد .

در عکس ، یك نابینا را هنگام استفاده از ماشین بینائی ملاحظه میکنید.

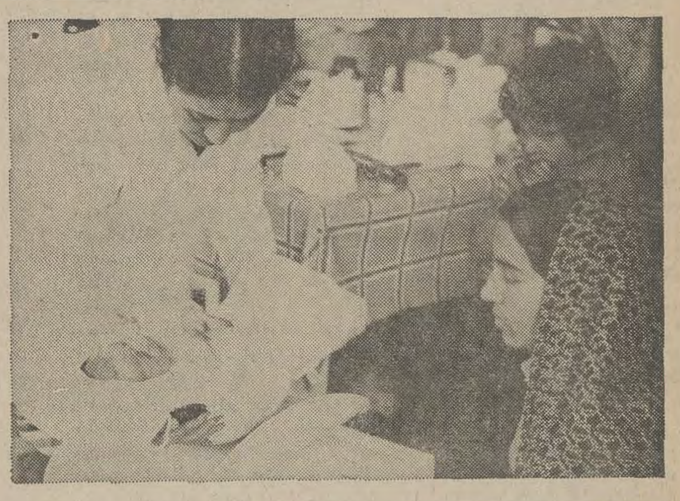

## ایجاد ۱۲۰ اندرزگاه

### طرحی نوانسانی برای یاری به‌مادر ایرانی

در روزگاری نه چندان دور ، بسیاری از مادران ایرانی از نیاز های فراوان نوباوگان خود آگاه نبودند و کودکان در جهل آن روزگار ، باری بهر جهت تربیت می‌شدند . اندرزگاههای سازمان شاهنشاهی خدمات اجتماعی ، این ترتیب نادرست را بهم زد . امروز ، مادرانی که توانائی مالی کمتری دارند می توانند با فرزندانشان به اندرزگاه بروند ، مواد غذائی و داروئی لازم برای رشد و پرورش اطفال خود رادریافت دارند و آموزش کافی برای تربیت فرزندانشان را فرا گیرند .

هم‌اکنون سازمان شاهنشاهی خدمات اجتماعی ، ۱۲۰ اندرزگاه درسراسر ایران دارد . وظیفه‌عمده این اندرزگاهها ، آموزش دادن به‌مادران جوان برای پرورش هرچه بهتر و کارآمدتر کودکان است ، اما اندرزگاه ها ، به این بسنده نمی کنند و ضمن دادن آموزش های انفرادی به‌مادران، هم کودکان و هم مادران را از لحاظ بهداشتی ودرمانی تحت‌مراقبت می‌گیرند ، مایحتاج پوشاکی و غذائی کودکان را ازدوران شیرخوارگی تا ۷ سالگی تامین می‌کنند و برای تقویت مادران ، دارو و مواد غذائی دراختیار آنها می‌گذارند .

در تهران و شهرستانها وروستاها ، تا پایان سال ۱۳۵۰ ، نزدیك به پنج میلیون کودك بامادران خود به اندرزگاه های سازمان مراجعه کرده‌اند و این ، یکی دیگر از خدمات عام‌المنفعه‌ای است که بیاری شما خریداران نیکوکار بلیطهای اعانه ملی ، انجام گرفته است .

کاریکاتور از : کامبیز درم‌بخش

## نکته‌ها

نیکوکاری یکی از دریچه های سعادت است که چشم آدمی را به منظره بهشت آسای خوشبختی متوجه میسازد . کمتر دیده‌ام که یك انسان نیکوکار طعم سعادت رانچشیده باشد

دیزرائیلی

خورشید حقیقت را برای همیشه نمیتوان باگل اندود و بالاخره روشنائی آن چشمهارا نوازش خواهد داد .

ضرب‌المثل ایرانی

حقیقت یك چیز بیشتر نیست، هرکس بمیل خود آنرا رنگ دیگری میزند .

سعید نفیسی

خواستار سعادت دیگران بودن، بزرگترین خوشبختی است .

سیسرون

آنهائی که در برخورد بادیگران خوشرو هستند و در روابط با دیگران گذشت و وسعت‌نظر دارند و خوشی خود را در خوشبختی دیگران جستجو می‌کنند ، حقیقت را با تمام چهره دوست داشتنی‌اش یافته‌اند .

ادواردگریك

برای اینکه همیشه خوشحال باشید ، برای خوشحال کردن دیگران بکوشید .

بالزاك

گر تورا اسلام وایمانی است ، احسانی بیار
ور به دستت گوشه نانی است، احسانی بیار
زر برای خرج باشد ، زیردیوارش مکن
نان برای جان انسانی‌است ، احسانی بیار
هست احسان آنکه حق‌را گوئیابینی به‌چشم
گر ترا چشم ودل وجانی‌است احسانی بیار

شاه داعی شیرازی

## میخواهی چگونه از تو یاد کنند ؟

زمان پیك است همپای زمان باش
به نیکی ، درامان از رهزنان باش
به زادن چون غزالی در کمندی
به رفتن هم‌چو تیری در کمان باش
همه حرفیم آخر در دهان ها
تو هر حرفی‌که میخواهی همان باش

شهریار

## خرید خانه، توسعه شغلی و تحصیلات عالی: هدف برندگان سری ۱۱۱۹

### برندگان جایزه ۱۰۰ هزار تومانی مرغ

آقای میرمعصوم زاده

آقای فرض‌الله یوسفی

جایزه ممتاز یکصدهزارتومانی بلیطهای مرغ سری ۱۱۱۹ نصیب آقایان فرض‌الله یوسفی و علیرضا میر معصوم زاده ، پیشه‌وران ساکن اردبیل شد . این دو برنده بلند اقبال هریك می‌خواهند از جایزه‌ای که بدست آورده‌اند در جهت بهبود وضع زندگی خود سود جویند.

آقای یوسفی که شاگرد قهوه‌خانه است تصمیم دارد خود قهوه خانه‌ای باز کند و آقای میرمعصوم زاده ، جایزه خود را بمصرف خرید خانه خواهد رسانید.

### برنده جایزه ۱۰۰ هزار تومانی ماهی

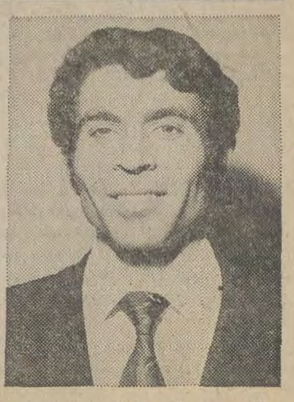

آقای میرهاشم مؤذن جمشیدی

آقای میرهاشم مؤذن جمشیدی کارآموز تکنیسین برق در ذوب‌آهن ساکن تهران ، جایزه یکصد هزارتومانی بلیطهای ماهی سری ۱۱۱۹ را بدست‌آورد. آقای مؤذن جمشیدی که مجرد است و ۳۱ سال دارد اظهارداشت : «پسر عموی من پزشك یکی از درمانگاه‌های سازمان شاهنشاهی خدمات اجتماعی در استان گیلان است وبدینجهت من باخدمات عام‌المنفعه‌ای که از عواید بلیطهای اعانه ملی انجام‌میشود، آشنائی کامل دارم . بنابراین برای‌سهیم شدن در این خدمات هرهفته تعداد قابل توجهی بلیط اعانه ملی میخرم.»

این برنده خوشبخت از جایزه خود برای تحصیلات عالی استفاده خواهدکرد.

## نتیجه قرعه‌کشی بلیط دوقلو سری ۱۱۲۱

برندگان جوایز بلیطهای «مرغ»
سری ۱۱۲۱ چهارشنبه ۵۱/۳/۲۳

| | |
|---|---|
| پنجاه ریالی | ۲ |
| یکصد ریالی | ۶۰ |
| پانصد ریالی | ۴۸۸ |
| دوهزار ریالی | ۱۴۴۰ |
| پنجاه‌هزار ریالی | ۴۳۴۰۹ |
| یکمیلیون ریالی | ۰۸۱۸۵۷۸ |

برندگان جوایز بلیطهای «ماهی»
سری ۱۱۲۱ چهارشنبه ۵۱/۳/۲۴

| | |
|---|---|
| پنجاه ریالی | ۷ |
| یکصد ریالی | ۶۳ |
| پانصد ریالی | ۱۶۸ |
| دوهزار ریالی | ۰۳۵۶ |
| پنجاه‌هزار ریالی | ۱۵۹۵۶ |
| یکمیلیون ریالی | ۰۵۰۹۱۳۲ |

شماره‌های برنده بلیطهای اعانه ملی چهارشنبه ۵۱/۳/۲۴

# شب

## ازده شب تا ۴ بامداد در خیابانهای تهران چه دیدم؟

در قسمت نخست این رپرتاژ نوشتم برای تهیه گزارشی ازوضع ترافیک شب تهران بزرگ باتفاق عکاس روزنامه ـ براتومبیل سوارشدیم و خیابان های مختلف رادرنوردیدیم بیشترین حوادث رانندگی خطرناك تهران در شب به وقوع می پیوندد واین در درجه‌اول بخاطر پندارغلط رانندگان مست و هوشیاری‌است که فکر می کنند چون خیابان هاخلوت است می توان باسرعت راندوتمام مقررات را نادیده انگاشت ، فقدان مامور راهنمائی بهنگام‌شب در خیابان ها نیز بنوبه خود ، عاملی است‌برای تشدید روحیه خلافکاری دررانندگان متخلف.

درجریان تهیه‌این گزارش ، من در قالب یك‌راننده متخلف‌فرورفتم درساعات اول باترس‌واحتیاط تخلف می‌کردم،ولی هرچه‌زمان پیش می‌رفت ومتوجه می شدم مامور ومسئولی در خیابان هانیست که مانع‌تخلفم شودبا جسارت بیشتری تخلف می‌کردم . . وراستش رابخواهید آخر سرکار رابه‌آنجا رساندم که حتی ترمز های‌اخلاقی را از دست‌وپایم گشودم ودرارتکاب خلاف‌آنقدرپیش‌رفتم که‌حالاخود ، خجلم ! . ولی‌این‌کار ها را برای لـذت نکردم !میخواستم متوجه شوم آیا برای مست ها،دیوانه هاومردمی که جنون سرپیچی از نظم‌وقانون دارند درشب ها چه‌عامل ترمز کننده‌ای‌وجود داردو متاسفم بگویم که هیچ..

دنباله گزارش مراطالعه فرمائید .

# خیابانهای تهران جولانگاه مستها و متخلفین

### سنگین‌ترین ترافیك

از میدان راه آهن وارد خیابان سی متری شدم . در خیابان سی متری قبل ازرسیدن به‌دروازه قزوین با سنگین‌ترین ترافیك شب‌جمعه، برخورد کردم در دویست قدمی میدان گمرك بطرف میدان‌بیست‌و چهاراسفند غلغله بود،اتومبیل‌ها ورهگذران در هم می‌لولیدند . اتومبیل را وسط خیابان پارك کردم و به شمارش اتومبیل ها مشغول‌شدم پنجاه و چهار اتومبیل در محوطه‌ای کمتر از صد متر توقف کرده و راه را کاملا بند آورده بودند .

رانندگان تعدادی از این اتومبیل ها پیاده شده بودند وبا صدای بلند مسافران رادعوت به سوار شدن می کردند . من هم شروع کردم به دادکشیدن بیست‌وچهار اسفند یه تومن ... بیست‌و چهار اسفند یه تومن.. دو نفر مسافر سوار کردم وبا درد سر فراوان از میان خیل اتومبیلها بوق زنان‌راهی به‌جلو گشودم . در تقاطع شاه سی متری از چراغ قرمز گذشتم ، و چند دقیقه بعد مسافرانم را در میدان بیست‌و چهار اسفند پیاده کردم و به طرف شاهرضا پیچیدم ...

### ساعت ۲ بامداد

در خیابان شاه‌آباد، سگها وسط خیابان پرسه می زدند . با اتومبیل بطرفشان هجوم‌بردم و پراکنده‌شان کردم ... وبه سرعت وارد میدان بهارستان شدم . روبروی مجلس به چپ پیچیدم و وارد خیابان سپاه که تابلوی ورود ممنوع در ابتدای آن نصب بود شدم . اتومبیل فولکس‌واگن شماره ۳۷۶۵۴ تهران ازروبرومی‌آمد ،جلویش ویراژ دادم ، ترمز شدیدی‌کرد و راننده اتومبیل از پنجره به بیرون سرکشید و ناسزائی‌نثار کرد . ، اگر من یك شب و برای نوشتن یك مطلب‌اجتماعی این حرکت را انجام‌دادم وهنوز هم منفعل هستم ، صد ها مردم آزارخطرجو هستند که‌اواخرشب بااین قبیل حرکات جان مردم را به لبشان می آورند ، و یا از این گذشته ، هستی آنان را بخاطر یك تفریح ساده به بازی می گیرند و متاسفانه کسی هم نیست که بر این هوس خطرناك واحمقانه آنان لگام بزند ...

### ساعت ۲و ۱۵دقیقه بامداد

میدان فوزیه راپشت سر گذاشتم ووارد خیابان تهران‌نو شدم ، درابتدای خیابان یك اتومبیل ژیان سرمه‌ای رنك با اتوبوسی تصادف کرده بود ، راننده ژیان اصرار داشت کارشناس‌تصادفات ومامورراهنمائی باید مقصرحادثه را تعیین کند و بهمین جهت منتظر بود تابه درخواست تلفنیش ، پلیس راهنمائی مامورو کار شناس بفرستد.

به‌انتظار رسیدن افسرپلیس و تماشای ختم ماجرا ، در آن جاتوقف کردم . عکاس‌سرگرم گرفتن عکس شدو من هم به استراق سمع اظهار نظر های بیکاره‌هائی که گرد اتومبیل های تصادف کرده جمع شده بودند ، ودرباره علت‌وقوع‌حادثه وتعیین مقصر مجادله ومشاجره می کردند ، مشغول شدم ؛ غالبشان مست‌بودند ، از آن دسته مست هائی که حتی دو ساعت ونیم بعد از نیمه شب هم در خیابان ولو هستند.

توقف مادرآنجا نیم ساعت‌طول کشید . اما از مامورراهنمائی وکارشناس تصادفات خبری نشد.

**انتظار بی‌ثمر**
ژیان سرمه‌ای رنگ ، در اول خیابان تهران‌نو ، با یک اتوبوس تصادف کرده است. راننده دووسیله نقلیه و گروهی بیکاره در نیمه‌شب نیم ساعت به‌انتظار رسیدن‌کارشناس تصادفات صبر کرده‌اند ، اما کار شناس هنوز نیامده است .

بناچار برای تهیه بقیه گزارش عازم خیابان های دیگرشدیم . از خیابان تهران‌نو به جانب نارمك پیش‌راندم و از طریق جاده ۴۵ متری سید خندان‌به سوی جاده قدیم شمیران رفتم ۴۵ متری سید خندان با ان خیابان وسیعش ، عادی ترین و محتاط ترین مردم را هم به سریع‌راندن وسوسه می کندچه رسد به من که آن شب در قالب یك متخلف فرورفته‌بودم . برسرعت اتومبیل افزودم بایك اتومبیل سواری پژو که راننده آنهم در سریع راندن دست کمی‌ازمن نداشت مسابقه دادم وبالاخره از آن سبقت گرفتم. درخیابان قدیم شمیران،مجددا موتور اتومبیل را خاموش کردم وبازهم خلاف مقررات تا پیچ شمیران با موتور خاموش اتومبیل راندم .در این ساعت، خسته شده بودیم ، لذاازطریق خیابان لاله‌زارنو به خیابان اسلامبول رفتیم واز متصدی‌یك دکه شبانه روزی این خیابان دوبطر نوشابه غیر الکلی ، خواستیم ، وقتی نوشابه‌هایمان راخوردیم‌بار دیگرشب گردیمان راز سر گرفتیم .

### ساعت ۳ بامداد

مجدداسری به‌فردوسی‌شمالی‌و امتداد آن خیابان‌سپهبدزاهدی زدیم.در فردوسی شمالی،جلوی یك‌بار شبانه‌روزی راننده‌های‌دو اتومبیل برسرسوار کردن‌یکی ازخانم‌های بارکه در پایان کار شبانه‌اش عازم خانه بود ،باهم رقابت داشتند و چیزی نمانده بود که بوسیله‌اتومبیل‌هایشان جنك تن به تن راآغاز کنند، که خوشبختانه باوساطت چند مشتری نیمه مست آخرشب‌بار وبه‌لطف زیرکی خانم‌بارکه درگرماگرم غائله،سواراتومبیل سومی شدو هر دو طرف راقال گذاشت،چنین جنگی‌درنگرفت! از مسیری که طی کرده بودیم بازگشتیم و وارد خیابان‌نادری شدیم . چراغ راهنمای چهارراه استانبول به نادری سبز بود اما من تعمدا پشت چراغ سبزتوقف کردم ، و وقتی که چراغ‌قرمز شد ، اتومبیل را به حرکت‌در آوردم . این کار را در چهارراه شاه هم تکرار کردم و بعدبه طرف خیابان پهلوی پیچیدم ... در چهارراه پهلوی ـشاهرضا چون عبور اتومبیل‌ها از شرق به غرب وازغرب بشرق زیاد بود ، جرات نکردم از چراغ قرمز عبور کنم . وقتی چراغ سبز شداز این چهارراه گذشتم و باردیگر باسرعت ۷۰ کیلو متر در ساعت به‌طرف میدان ولیعهد (بولوار) پیش راندم . میدان را بازهم از سمت چپ دور زدم و عازم شمیران شدم . اتومبیل را در تمام طول راه ، بجز مواقعی که چهارراهی در پیش بود ، باسرعتی بالاتر از صدکیلو متر درساعت هدایت می‌کردم . ساعت سه و بیست دقیقه بامداد در میدان تجریش بودیم، میدان بزرك تجریش‌را هم از سمت چپ دور زدم وبعد اتومبیل را از سکوهائی که بر روی آن‌ها پارکومتر نصب‌شده بود عبور دادم و جلوی کبابی توکل شمیران در پیاده‌رو پارك کردم . از این اتومبیل پیاده شدیم و کنار پیاده‌رو روی سکوی حاشیه خیابان نشستیم، سیگاری آتش زدیم‌و کشیدیم. تقریبا ده دقیقه‌ای همانجابودیم ولی حتی یك مامور پلیس راهنمائی هم بسراغمان نیامد . پیاده راه افتادیم و بـه طرف میدان تجریش رفتیم ، من‌دقیقا اطراف میدان را وارسی کردم ولی اثری از مامورین‌راهنمائی و رانندگی نیافتم ، بعد بطرف اتومبیل بازگشتیم ، در راه‌من آرزو می کردم یك برك جریمه روی شیشه جلوی اتومبیل چسبانده باشند تابه ماموریتمان خاتمه دهیم ، و من در پایان گزارشم بنویسم: بالاخره‌پس‌از چند ساعت ماموری پیدا شد و مرا به‌خاطرتخلفم جریمه کرد.. اما گویا این آرزو، شبها در تهران از محالات است .

باردیگر میدان تجریش را از سمت چپ دور زدم و عازم تهران شدیم ، در این ساعت هم سه‌راهی بزرك‌راه‌ونك شلوغ بود ، چندجوان موتورسیکلت سوار ، وسط خیابان باشیوه‌ای خطرناك عملیات آکروباسی‌انجام میدادند ،خاصه دونفر از آنها که یك عروسك پلاستیکی بزرك را هم روی شانه‌هایشان گذاشته بودند و(عکسشان راهم ملاحظه می کنید ) کار های خطرناکی می کردند و راه را بر اتومبیلها می‌بستند ... کمی پائین‌تر از سه‌راهی بزرك راه ونك ، اتومبیلی که با سرعت از روبرو می‌آمد و راننده با وجود روشنائی زیاد خیابان ، از نور بالا استفاده میکرد ،جان من و عکاس روزنامه را بخطر انداخت ، نور اتومبیل بقدری شدید بود که میدان دید را کور کرد : با بیچارگی تمام پا بر ترمز فشردم و فرمان رابه سمت راست پیچاندم .

وقتی آن اتومبیل از کنار اتومبیل من گذشت و مجددا میدان دید پیدا کردم ، متوجه شدم اگر اندکی دیرتر ترمز کرده‌بودم در یك‌انحنای شدید خیابان که کمی دور تر قرار داشت ، حتما با تیر چراغ‌برق تصادف میکردم .

از لحظه‌ای که برای تهیه این گزارش به خیابان آمدم، صدها راننده را دیدم که علیرغم قدغن بودن اتومبیل‌رانی در شهر بانور بالا ، چراغهای نور بالا راروشن کرده بودند .

اگر پلیس راهنمائی در شب مامورانی برای کنترل عبور و مرور بگمارد به عقیده من جریمه‌ای که از رانندگانی که با نور بالا حرکت میکنند ، اخذ خواهد شد هزینه پرسنل شب راهنمائی و رانندگی را تامین خواهد کرد .

### ساعت چهار صبح

از یک سیگار فروشی حاشیه خیابان پهلوی کبریت خریدم. در همین موقع بود که یک‌اتومبیل کروکی که سرنشینانش چند جوان بودند، و ترانه می‌خواندند و دست می‌زدند ، با سرعت از کنارم گذشت . سیگارفروش‌سری تکان داد و گفت : این‌ها حتی صبح هم مستند ! ، خدا به جوانیشان رحم کند .... طرحی بذهنم رسید : یک اسکناس صد تومانی از جیبم خارج کردم و به بهانه خرد کردن آن جلوی اتومبیل‌ها را گرفتم و سعی کردم بوی دهان راننده‌های اتومبیل‌را استشمام کنم . پنج اتومبیل را متوقف کردم‌و با کمال تعجب فهمیدم که راننده هر پنج‌اتومبیل مشروب خورده‌اند .

حالا دیگر من و عکاس خیلی خسته شده بوديم ، سوار اتومبیلم شدیم و راهمان رابطرف تهران ادامه دادیم . از خیابان پهلوی به آریامهر پیچیدم ، و از امیرآبادبه‌طرف بولوار پیش‌رفتم. تمام مسیر بولوار را از سمت‌چپ رفتم و بعد از دورزدن میدان ولیعهد بطرف چهارراه پهلوی پیچیدم. از خیابان پهلوی وارد خیابان شاهپور علیرضا شدم و این‌خیابان تاسیمتری ورودممنوع است، ولی من تمام این راه را که بیش‌ازدوکیلومتر است‌برخلاف جهت قانونی آن طی کردم .

عکاس را به خانه‌اش رساندم و وقتی که خود بخانه رسیدم از شدت خستگی با لباس روی رختخواب ولوشدم، گرمی خواب پلکهایم را نوازش می‌داد ، اما پیش از آن که تسلیم خواب‌شوم سریعا همه آنچه راکه در۶ساعت گذشته انجام داده بودم مرور کردم . اگر حسابی در کار بود، بخاطر این همه خلاف می‌باید هزارها تومان جریمه بپردازم و ماهها زندانی بشوم . اما ماموری نبود که حتی بر یک مورد از صدها خلافی که دراین ۶ ساعت مرتکب شده بودم انگشت‌بگذارد. بعنوان فردی که به‌اجتماع خود علاقمند است ، از این همه بی‌توجهی دلم دردگرفت و بعد وقتی یادم آمد که باید در پایان گزارشم بنویسم، من اینهمه‌تخلف را درکنار یک‌تخلف بزرگترانجام داده‌ام ، زهرخندی برلبانم نقش بست، آخرمیدانید: من‌گواهینامه رانندگی ندارم !!!

داشت خوابم میبرد که با صدای مهیبی از جا جستم ، همسایه پهلوئی ما بنائی دارد و چند شب است چند کامیون متناوباز نیمه‌شب تا نزدیکی‌های صبح برای او آجر می‌آورند و می‌دانید که خالی کردن آجر کامیون‌های کمپرسی چه صدای وحشتناکی تولید میکند ؟

خواب بکلی از سرم پرید ، به حمام رفتم پس از آنکه وان را از آب ولرم پر کردم داخل آن شدم . افکارم را متمرکزکردم و از خود پرسیدم : آیا باید بر سر هر فرد اجتماع یک موکل گذاشت تا مرتکب خلاف نشود ؟ و آیا مردم نباید خودشان هم بخاطر وجدان‌اجتماعیشان رعایت مقررات را بکنند .

پس ازمدتی کنکاش درزوایای ضمیرم این پاسخ را برای آن پرسش پیدا کردم .

در آن شش ساعتی که من سرگرم خلافکاری‌در زمینه‌رانندگی درخیابان‌های تهران بودم،اکثریت مردم تهران در پی یک روزتلاش در خانه‌هایشان خفته بودند .

بعضی ازرانندگان مست ، قانون شکن، و بی‌توجه بحقوق‌اجتماعی دیگران خیابان را عرصه‌تاخت و تاز کرده بودند . وجود همین گروه اگر یک ترمز قانونی درکار نباشد ، کافی است شبی چند حادثه درشهری چون‌تهران خلق کند و جان و مال خود آن‌ها و دیگران را به خطر اندازد ، و سرانجام به این نتیجه رسیدم که نباید خیابان‌های تهران را شبها برای این مردم کاملا بلامعارض گذاشت و همچنانکه در آغاز مقدمه شماره اول رپرتاژ نوشتم ، معتقدم باید مامورین زحمتکش راهنمائی و رانندگی شب‌ها هم بر عبور و مرور وسائط نقلیه در تهران کنترل داشته باشند که این امر نیز بنوبه خود مستلزم قراردادن نفرات و امکانات لازم در اختیار اداره راهنمائی و رانندگی است .

DISTRIBUTORS COOP. CREDIT BANK

# مراسم قرعه‌کشی حساب پس‌انداز بانک اعتبارات تعاونی توزیع

ساعت ۹½ بعد از ظهر روز پنجشنبه ۱۸ خرداد ماه سومین دوره قرعه‌کشی ٥ وام خانه ده ساله بدون بهره معادل صد برابر موجودی حداکثر تا یك میلیون و پانصد هزار ریال‌بانك اعتبارات تعاونی توزیع در تلویزیون ملی ایران برنامه اول با حضور عده کثیری از شرکت کنندگان و نمایندگان محترم وزارت دارائی ودادگستری و بانك‌اعتبارات‌تعاونی‌توزیع بعمل آمد . و برندگان جوائز بشرح زیر معرفی گردیدند :

۱ـ آقای‌مصطفی‌علیزاده قره‌باغی شماره حساب پس‌انداز ۲۷۳شعبه‌زندشیراز
۲ـ آقای حبیب‌الله وطن پرست شماره حساب پس‌انداز ۸۲۳ شعبه گرگان
۳ـ آقای نبی‌الله محمدزاده‌شماره‌حساب پس‌انداز ۱۲٤۱ شعبه تهران‌بوذرجمهری شرقی
٤ـ آقای عباس خیرقمی شماره حساب پس‌انداز ۱۸۹۸ شعبه تهران‌ـ نادری
٥ـ آقای عباس عمرانی شماره حساب پس‌انداز ۸۲٦۸ شعبه تهران ـ سعدی

## حداکثر نرخ عمده‌فروشی و خرده‌فروشی در میادین وسطح شهر از تاریخ ۲۴ر۳ر۵۱ تا طلاع ثانوی بشرح زیر است

حداکثرنرخ‌عمده‌فروشی‌وخرده‌فروشی‌درمیادین‌وسطح‌شهر

| ردیف نوع جنس | میادین درجه۱ | میادین درجه۲ | میادین درجه۳ | سطح شهر درجه۱ | سطح شهر درجه۲ | سطح شهر درجه ۳ |
|---|---|---|---|---|---|---|
| ۱ـ سیب زمینی اسلامبولی | ۱٤ | ـ | ـ | ۱۸ | ـ | ـ |
| ۲ـ سیب زمینی رسمی | ۱۲ | ۱۰ | ـ | ۱٦ | ۱۳ | ـ |
| ۳ـ هویج فرنگی | ٥ | ـ | ـ | ۸ | ـ | ـ |
| ٤ـ سیب لبنان سفید | ٦۰ | ـ | ـ | ۷٥ | ـ | ـ |
| ٥ـ سیب لبنان قرمز وهرنوع مرغوب دیگر | ٥۰ | ـ | ـ | ٦۰ | ـ | ـ |
| ٦ـ باقلا | ٤ | ـ | ـ | ٦ | ـ | ـ |
| ۷ـ گوجه فرنگی | ۱٥ | ۱۰ | ۷ | ۲۰ | ۱۳ | ۹ |
| ۹ـ هندوانه | ٥ | ٤ | ـ | ۷ | ٥ | ـ |
| ۱۰ـ بادمجان | ۱۰ | ـ | ـ | ۱۳ | ـ | ـ |
| ۱۱ـ لوبیا سبز | ٦ | ٥ | ـ | ۹ | ۷ | ـ |
| ۱۲ـ نخود سبز | ۹اتابکی | ۷ | ـ | ۱۲ | ۹ | ـ |
| ۱۳ـ کاهو رسمی | ٥ | ـ | ـ | ۷ | ـ | ـ |
| ۱٤ـ کاهو سالادی | ۸ | ـ | ـ | ۱۲ | ـ | ـ |
| ۱٥ـ گوجه درختی | ۱۳ | ۸ | ٦ | ۱۷ | ۱۱ | ۸ |
| ۱٦ـ انواع گیلاس دورشهر | ۳۰ | ۲۲ | ـ | ۳۹ | ۲۸ | ـ |
| ۱۷ـ گیلاس اصفهان | ۲۲ | ـ | ـ | ۲۹ | ـ | ـ |
| ۱۸ـ طالبی‌زرد | ۱۱ | ٦ | ـ | ۱٥ | ۸ | ـ |
| ۱۹ـ زردآلو | ۲٥ | ۲۰ | ۱۰ | ۳۲ | ۲٦ | ۱۳ |
| ۲۰ـ انگور | ۳٥ | ـ | ـ | ٤٥ | ـ | ـ |
| ۲۱ـ پرتقال | ٥۰ | ۳٥ | ـ | ٦٥ | ٥۰ | ـ |
| ۲۲ـ پیاز | ٦ | ٤ | ـ | ۸ | ٦ | ـ |
| ۲۳ـ خیار صد عدد | ۹۰ | ۷۰ | ٤۰ | ۱ر٥۰ | ۱ | ۷٥ر. |
| کدو صد عدد | ۱۷۰ | ۱۰۰ | ـ | ۲ر٥۰ | ۱ر٥۰ | ـ |

توضیح برای ردیف ۲٤ و ۲۳ قیمت در میدان برای ۱۰۰ عدد در سطح شهر برای یکعدد درنظر گرفته شده است .

اطلاعیه :
فروشندگان موظفند مطابق قیمتهای تعیین شده اجناس را به مصرف‌کنندگان فروخته و برچسب روی تمام آنها نصب نمایند متخلفین مطابق مقررات قانونی مورد تعقیب قرار خواهند گرفت از ساکنین محترم شهرتهران خواهشمند است در صورت مشاهده تخلف مراتب را به وسیله تلفن ۸۲۱۸۳۸ به واحد کنترل نرخ شهرداری پایتخت اطلاع دهند .
۱ـ برای میوه و تره‌باری که در این لیست نرخ تعیین نشده‌حدا کثر سود فروشندگان دکانها وبازارهای روز معادل ۳۰٪ مظنه فروش میدان میباشد که از روی فاکتور محاسبه میشود .
۲ـ تا مادامیکه نرخ جدید برای میوه وتره‌بار داده نشده آخرین‌نرخ ملاک عمل خواهد بود
۳ـ کلیه فروشندگان میوه و تره‌بار در داخل شهر ومیادین حداقل‌تا فاصله ٥۰ متری اطراف میدان لازم است نرخ عمده فروشی تعیین شده در کمیسیون نرخ را رعایت کنند .
٤ـ این برگ برایگان دراختیار عموم قرار میگیرد.

شهردار پایتخت

انتشارات فروغی

تاریخ روابط ایران وعراق
تالیف : مرتضی مدرسی چهاردهی
۱ـ نقش‌ایرانیان در تاریخ استقلال عراق
۲ـ بناهای ایران‌در عراق
۳ـ آئینه کاری شاهنشاه اریامهر در حرم حضرت امیرالمومنین علی ع
٤ـتاریخ فقهاء مذهب جعفری‌ـ متکلمان‌بزرك اسلامی .
مرکز پخش‌و انتشار ـ کتابفروشی فروغی ـ فروشگاه بزرك ایران وتمام کتابفروشیهای معتبر تهران وشهرستانها بهاء ۲۰۰ ریال

# آکادمی زبانهای دنیا

طبق‌آمارو مدارك‌رسمی‌درترمهای پیشین

## صددرصدقبولی داشته است

۱ـ کلاسهای اعزام محصل بخارج و کنکورمدارس‌عالی
توفل هفته‌ای ۱۲ساعت با همکاری استادان خارجی و ایرانی
۲ـ کلاسهای اعزام هفته‌ای٦ ساعت‌مخصوص سطوح میانه
۳ ـ کلاسهای عادی هفته‌ای سه ساعت
٤ ـ کلاسهای مکالمه توسط *Miss Samantha*
٥ ـ کلاسهای آلمانی ـ فرانسه
٦ ـ کلاسهای شورت هند (تندنویسی) ماشین نویسی فارسی و لاتین
شروع کلاسها بترتیب سوم و دهم تیر میباشد .
ساعات کار موسسه ۸ صبح الی ۸ شب
آدرس دروازه دولت ـ اول روزولت‌ـ ساختمان جم ـ طبقه چهارم ـ آکادمی زبانهای دنیا

خلاصه آگهی مزایده حضوری

فروش ظروف مسین امامزاده داود (ع)

اداره اوقاف شمیران بمنظور تکمیل بنای ساختمان حرم و صحن مطهر حضرت امامزاده داود (ع) ظروف مسین موجود در انبار سید نصرالدین واقع‌در خیابان خیام مازاد بر مصرف‌زائرین را از طریق مزایده حضوری با حضور نماینده دادستان و نماینده دارائی با شرایط زیر بفروش میرساند .
۱ـ حداقل قیمت هر کیلو مس نو و کهنه ٦۰ ریال
۲ـ داوطلبان خرید ساعت ۱۰ صبح روز یکشنبه چهارم تیر ماه هزارو سیصد و پنجاه و یك در محل انبار سید نصرالدین حضور بهم رسانند تا بتوانند در جلسه مزایده که در ساعت ۱۱ صبح همانروز تشکیل خواهد شد شرکت نمایند.
۳ـ مسهای مورد مزایده پس از تعیین برنده بلافاصله بهای آن نقدا دریافت و مس ها به خریدار تحویل داده خواهد شد
٤ـ هزینه کارشناس و هزینه انتشار آگهی مزایده و هر نوع مخارج دیگری که به آن تعلق میگیرد بعهده خریدار خواهد بود .

اداره اوقاف شمیران
۱۹۲٤٤ـ۱

# قیام بشر علیه دشمن واحد

نیمتنه امپراطور روم در اکسفورد انگلستان که درمقابل آلودگی هوا تغییر شکل داده است .

## کشورهای صنعتی و پرجمعیت عامل آلودگی محیط زیست

**از برتراندراسل فیلسوف‌بزرگ انگلیسی اندکی قبل از مرگش پرسیدند :**

**ـ بنظرشما بزرگترین تغییر و تحولی‌که‌درطول عمرتان دیده‌اید کدام‌است ؟**

فیلسوف کهنسال‌نه‌از سقوط سلسله «هانسبورگ» حرفی‌زد و نه‌از استقلال اینهمه کشور های جدید که‌ازجنگ‌دوم‌جهانی ببعد در سراسر جهان از زیر یوغ استعماردول‌اروپارهائی‌یافته‌اند. حتی تغییر رژیم تزاری روسیه و روی کار آمدن کمونیستها در آن کشور را «تغییر و تحول بزرگ» بشمار نیاورد فقط در جواب گفت :

ـ زشتی و کراهت محیط و فضائی‌که‌مارادربرگرفته‌است.

طبق برآوردی که کرده‌اند جمعیت کره زمین در زمان مسیح‌در حدود دویست و پنجاه میلیون نفر بود شانزده قرن‌بعد این تعداد به دو برابر نرسیده بود ، در صورتیکه امروزه کمتر از چهارسال همین تعدادبرجمعیت کره‌زمین افزوده میشود !.. چه درهر پانزده سال یک میلیارد نفر جمعیت کل زمین افزایش می‌یابد . درآغاز این قرن‌اندکی بیش از یک میلیارد و نیم بود درسال۲۰۰۰ این‌جمعیت به پنج میلیارد خواهد رسید .

امروزه در دنیا در حدود هشتاد شهرستان‌وجود دارد که جمعیت هر یک از آنها مافوق یک میلیون است .

این جمعیت انبوه که دائما روبه‌افزایش است به چهارعامل حیاتی ، آب ، هوا ، غذا، نیرو (انرژی) نیازمندند مخصوصا اشتهای سیری‌ناپذیری به غذا دارند . طبق برآوردی که‌شده یک شهر یک میلیونی روزانه به ۶۲۵ هزارتن آب‌و دو هزار تن غذا وسه‌هزار تن‌ذغال و ۲۸۰۰ تن نفت و ۲۷۰۰ تن گازطبیعی ویکهزار تن‌سوخت احتیاج‌دارد و شهر مانند بدن انسان دارای فضولات وباقیمانده‌هائی است‌که عموما منبع آلودگی هواهستند.

### همدیگر را مسموم میکنیم

موقعی که تکه ذغال یا قدری نفت را میسوزانند آنچه که از این‌دو ماده سوختنی جدا شده وبه فضا میرود‌مقداری انیدرید‌ـ سولفوره بهوامتصاعدمیگردد که پس ازترکیب‌بااکسیژن ورطوبت هوا تبدیل به‌اسید سولفوریک میشود وبصورت‌مهی‌نازک روی فلزات و سنگها و نمای عمارات ومجسمه‌ها و بالاخره روی ریه های انسانی اثر میکند . بنزین در حال سوختن اکسید مهلکی بنام اکسید دوکربن از خود متصاعد میکند.

بعلاوه سربی که به‌بنزین اضافه میکنند ماده‌سوختنی نیست ولذا ذرات سرب بهمین صورت فلز در جو پخش میشود وهنگام تنفس داخل ریه و سپس داخل خون شده و یکی از اثرات آن، عدم توازن روحی و غیر عادی بودن مغزاست .

اشخاصی که احساس خستگی میکنندیا از اختلالات‌جهازهاضمه رنج می‌برند ممکن است براثر استنشاق این گونه گازهای سمی متصاعد دچار این ناراحتی‌ها شده باشند . بسال ۱۹۷۰ که در سوئیس ، انجمن پزشکان چهار صد نفر را که از خستگی مفرط و ضعف و کوفتگی شکایت داشتند تحت درمان قرار دادند و با داروهای مختلف ، ذرات فلزی را که در خون آنها جریان داشت خارج کردند . شصت و پنج درصدشان بسرعت بهبود یافتند و بیست درصدازانها حالشان بهتر شد. در این‌آزمایش معلوم شد سرب موجود در خون آنها براثر تنفس دود اتومبیل‌ها بوده است.

در شهرها هر انسانی بطور متوسط روزانه نیمتن آب مصرف میکند . چهارپنجم آب مصرفی‌بعد از شستشو و یا استعمال صنعتی به «اگو» ریخته میشود . این آب ممکن‌است محتوی‌نفت، فسفر، و فضولات صنایع مختلف‌شیمیائی و پارچه‌بافی و کاغذ سازی و سایر صنایع باشد که تماما مانند سرب ، منگنز ، جیوه ،ارسینیک، سیانور ، و حتی رادیوم‌یا‌سرونیوم خطرناکند .

مازاد دانه‌های شیمیائی و کود های مختلف کشاورزی بطرف دریاچه‌هاو رودخانه‌هاتخلیه شده و براثر آن، بیولوژی وفیزیولوژی زیرورو میشود . نه فقط ماهیها میمیرند بلکه اجتماع باکتری ها از گوشه و کنار جهان برخاسته است. در شهرهای بزرگ صنعتی جهان مانند نیویورک ، توکیو ، تورونتو اقداماتی در جریان است و ماشینهای الکترونیکی ، آلودگی هوا را در این شهرها کنترل‌می کنند تقریبا در همه نقاط دنیا با کوشش خستگی‌ناپذیری سعی‌دارند این بدبختی هولناک را با تصویب و اجرای قوانین تازه از سرخود دور سازند.

### قوانین مصوبه

در امریکا یک سلسله قوانینی برای کنترل آلودگی تصویب شده که ریشه همه آنها به قانون‌سال ۱۸۹۹ میرسد .

براثر فشار افکارعمومی‌وقوانینی که دراین‌باره بتصویب رسیده ، صنایع امریکا تنها برای تصفیه آبهائی که مورد استعمال قرار گرفته هر ساله مبالغی مصرف میکنند که دایما رو به افزایش است ۴۵ میلیون دلاری که در سال ۱۹۵۲ برای این منظور به مصرف رسانیده‌اند در سال۱۹۷۰ به یک میلیارد و ششصد میلیون دلار رسیده است .

در انگلستان یکصد سال قبل قانونی درباره دود دودکش های کارخانجات به تصویب رسید و قوانین جدید درمورد آلودگی در سالهای ۱۹۵۶ و ۱۹۶۸ بتصویب رسیده‌و همه‌ساله اعتبارات‌هنگفتی برای مبارزه با انواع آلودگیهاو سالم‌سازی محیط زیست اختصاص داده‌اند.

از ۷۵۰۰ کیلو متر درازا دارد یکصد وچهل‌هزار کارخانه‌فضولات خود را به دریا میریزند .

بطور متوسط در هر شصت متر طول ساحلی یک کارخانه وجود دارد . در تمام دریاچه‌ها و رودخانه‌ها و شط های جهان نمش ماهیهای مسموم درحالیکه شکمشان‌بهوا است ، موج میزند، دریاچه زوریخ عملا یک دریاچه مرده است.

حتی دهات و نقاط ییلاقی از این‌آلودگی‌برکنار نیستند. تجسس نفت ، مواد معدنی یا ساختمانی بسیاری از مزارعی را که سابقا سر سبز و خرم بوده ، تغییرشکل داده و بصورت زمینهای مرده درآورده است. از علائم مشخصه محیط زیست قرن بیستم همین آلودگی و زشتی مناظر است .

### موج اعتراض

اکنون زمزمه‌اعتراض‌و نارضایتی

### بزودی تاریخ دقیق مرگ انسان تعیین میشود

چند روز قبل در سمپوزیوم بیماریهای قلبی و عروق که درهلسینکی تشکیل گردید یکی از پزشکان متخصص « طب پیشگیری» اعلام نمود بزودی پزشکان قادر خواهند بود به بیماران قلبی خود اطمینان دهند که چند روز یا چند سال‌دیگر از عمرشان باقی مانده و بطور دقیق تاریخ مرگ آنان را پیشگوئی کنند این موضوع در آمریکا که تعداد قربانیان‌بیماری قلبی باندازه قربانیان سرطان است از هرحیث توجه محافل پزشکی را بخود جلب کرده است.

# کبوتربازی سرگرمی بزرگ مردم اروپا

اسن (د.ا.د) ـ کبوتر بازان آلمان‌فدرال نیز درصدد برآمده‌اند از کاهش بحران بین شرق وغرب بهره‌برداری‌کنند. انجمن پرورش‌کبوتران نامبر آلمان فدرال هم اکنون در نقشه های سفر کبوتران آلمانی‌برای‌سال ۱۹۷۲،پروازهائی را به آلمان شرقی و لهستان ذکر نموده است. بدینگونه کبوتران دیگربار در همان مسیرهای قبل از جنگ جهانی دوم بپرواز درخواهند آمد.

بویژه کبوتربازان منطقه صنعتی روهرکه،در آنجا ۶۰۰۰۰ نفر از مدیر بانگ تا کارگر معدن به‌کبوتر بازی علاقمند هستند، مذاکرات کنونی انجمن را بامراجع آلمان شرقی و لهستان‌بدقت دنبال می کنند. مسیرهائی که در سالیان پس از جنگ به‌دانمارک و اسپانیا جانشین مسیرهای شرقی شده بود، نتیجه رضایت بخش نداد و طی آن،در اثر جریانهای هوائی، هزاران‌کبوتر بهلاکت رسیدند.

# حشیش ودانشجویان آلمانی

هریک نفراز پنج نفر دانشجوی دانشگاه بن، بنحوی بامواد مخدر آشناست. در صدر آنان، دانشجویان رشته پزشکی قرار دارند و در پائین لیست دانشجویان علوم دینی. این نتیجه بررسیهای یک هیئت پزشکی کلینیک اعصاب‌دانشگاه بن میباشد و در حقیقت، نخستین بررسی دقیق اینگونه است که در دانشگاههای آلمان فدرال انجام شده است.

**«محبوبترین» ماده مخدر دانشجویان، حشیش است. معمولا آنرا تنها مصرف میکنند ، اما برخی هم امفتالین یا ال.اس.دی را باآن مخلوط می کنند . فقط ۱٫۳ درصد از دانشجویان رغبتی‌به تریاکشان داده‌اند. دانشجویان دختر، بطورکلی، کمتر از دانشجویان پسر بمواد مخدر تمایل دارند وبهرحال قدرت تصمیم دختران برای ترک اعتیاد بمراتب قویتر از پسران است.**

دانشجویان معتاد تمایل بمواد مخدر را ناشی از علاقه به «بیشتر خوش بودن» گفته‌اند و آنانکه پیرامون مواد مخدر نگشته‌اند یا تصمیم به‌ترک آن گرفته‌اند، تصمیمشان رامعلول «تشخیص خطر و پیدایش ضعف آراده» میدانند. نایابی‌فرصت واشکال در دستیابی بمواد مخدر، نقش مهمی ندارد. شصت درصد از دانشجویان معتاد تائید نمودند که در آینده آنرا ترک خواهند کرد ، زیرا از عواقب زیان‌بخش برای‌تندرستی نگران هستند. مصرف کنندگان ال.اس.دی از «احساسهای ناخوش درحین نشئه» ناراضی میباشند.

در بررسیهای فوق‌الذکرهمچنین معلوم شد، تعداددانشجویان معتادی که هدف‌حرفه‌ای مشخص ندارند بیش‌ازدیگران است. این نسبت در بین مصرف کنندگان ال.اس.دی و تریاک در حدود ۵۰ درصد است.

هیئت پزشکی بن همچنین باین نتیجه رسیده است که، بهراندازه اعتیاد در سنین جوانتر پیدا شود ، بمدت و با مقادیر بیشتر ادامه می‌یابد. **نکته شایان توجه دیگر اینست‌که برخلاف تصور موجود، اعتیاد بمواد مخدر از دانشگاهها به دبیرستانها سرایت نمیکند ، بلکه بالعکس اعتیاد رااز دبیرستان باخودشان به دانشگاه می‌آورند.** باتوجه باینکه طبق آمار منتشره در لوس‌آنجلس (آمریکا) ۵۲ درصد از دانشجویان آنجا باحشیش آشنائی دارند، وضع دانشگاه بن نسبتا بهتر است. اما پزشکان میترسند که مصرف مواد مخدر در بین دانشجویان آلمان فدرال در آینده گسترش بیشتری یابد و اینموضوع اکنون تحت‌مطالعه تازه‌ایست.


# بهداشت مسئله روز!!!

وآشپزخانه مکانی که نیازبیشتری به بهداشت دارد

نصب کاشی تا زیر سقف

علاوه بر رعایت کامل بهداشت زیبائی را بخانه شما ارمغان می آورد

ایرانا

رعایت بهداشت با کاشی

# کاررا، به‌دست کاردان بسپارید

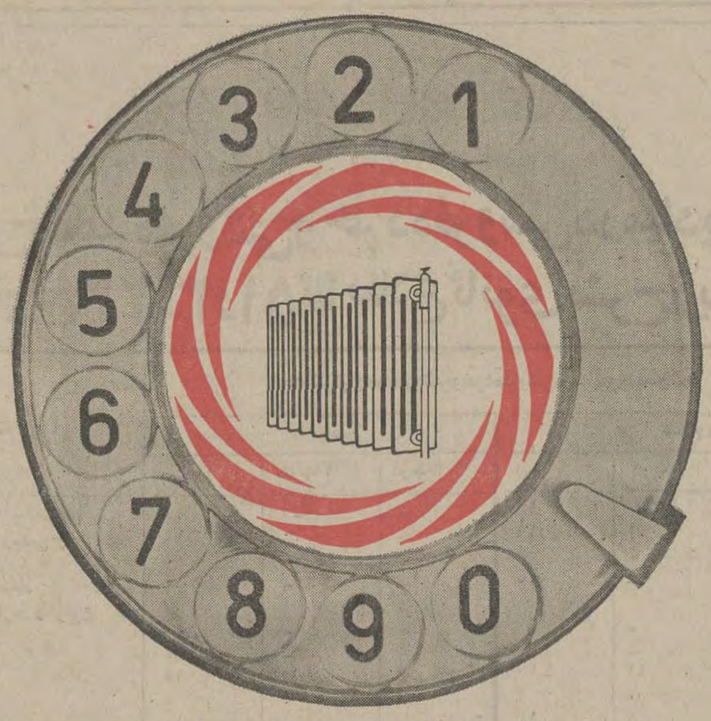


انجام امورتأسیسات ساختمان به تجربه، تخصص، مدیریت صحیح وکنترل دقیق نیازدارد.

## سندیکای شرکتهای تأسیساتی

فقط کارشرکت های عضورا تضمین میکند

اسامی اعضای سندیکا :

| | | | | |
|---|---|---|---|---|
| ۱ـ شعله خاور | ۷ـ مهندسی جنرال | ۱۳ـ مهندسی عرش | ۱۹ـ بن ایر | ۲۵ـ وارمن |
| ۲ـ زاگرس | ۸ـ تکنو فریگو | ۱۴ـ متا | ۲۰ـ کاندیشن | ۲۶ـ فربون |
| ۳ـ کولاک‌ایرمك | ۹ـ ماستر | ۱۵ـ اسلوب | ۲۱ـ کارفه | ۲۷ـ سکانت |
| ۴ـ جنرال تکنیك | ۱۰ـ زادکو | ۱۶ـ زیماك | ۲۲ـ ترمو دینامیك | ۲۸ـ رایدمان |
| ۵ـ صنایع حرارتی | ۱۱ـ سافیر | ۱۷ـ ایران ترمو | ۲۳ـ مهندسی اکیپ | |
| ۶ـ زیگما | ۱۲ـ شعله طلائی | ۱۸ـ مهندسی ماکسول | ۲۴ـ مهندسی ترین | |

نشانی : سندیکای شرکتهای تأسیساتی ـ خیابان نادرشاه نبش تخت طاووس شماره ۱۴۰ طبقه چهارم (۴) تلفن : ۶۲۵۹۸۵

# انعکاس جهانی بیانات شاهنشاه در کنفرانس بین‌المللی کار

**★ شاهنشاه آریامهر ژنو را بقصد سن موریتس ترك کردند .**

**شاهنشاه آریامهر بعدازظهر دیروز پس از ایراد نطق مهمی در پنجاه‌و هفتمین اجلاسیه کنفرانس بین‌المللی کاردرژنو به سن‌موریتس عزیمت کردند.**

مدیر کل دفتر بین‌المللی کار ، رئیس شورای حکومتی ژنو ، شهردار ژنو ، رئیس تشریفات کانتون ژنو ، آقای علم وزیر دربار شاهنشاهی ، سفیر شاهنشاه آریامهر در سوئیس و هرمز قریب رئیس کل تشریفات شاهنشاهی شاهنشاه رابدرقه کردند.

شاهنشاه و شهبانو تاچند روز آینده ازسوئیس به انگلستان عزیمت خواهند کرد و دو روز میهمان خصوصی علیاحضرت ملکه انگلستان خواهند بود.

**انعکاس بیانات شاهنشاه**

**بیانات دیروز شاهنشاه آریامهر در جلسه مخصوص کنفرانس بین‌المللی کار در ژنو انعکاس وسیعی در محافل سیاسی ، اجتماعی و مطبوعاتی جهان پیدا کرده‌است .**

خبرگزاری فرانسه درگزارشی از ژنو نوشته است که شاهنشاه ایران در جلسه اختصاصی پنجاه و هفتمین اجلاسیه کنفرانس بین‌المللی کار لزوم اصلاح وضع مبادلات بازرگانی و نظام پولی بین‌المللی را بسود کشورهای در حال توسعه تاکید فرمودند. شاهنشاه اظهار داشتند که ممالك صنعتی همراه با مصنوعات خود عدم تعادل اقتصادی را به کشورهای در حال توسعه تحمیل می‌کنند و در عین حال حاضر نیستند قیمت منصفانه‌ای در مقابل مواد اولیه‌ای که از کشورهای در حال توسعه وارد میکنند بپردازند واین وضع برای ممالك در حال توسعه که همه ساله زیان‌های قابل ملاحظه‌ای تحمل میکنند شرایط ناگواری پدید آورده است.

شاهنشاه ایران ضمنا اخطار کردند که اگر کشورهای صنعتی تصور کنند که این وضع تا مدت درازی بنفع آنها خواهد بود دچار غفلت شده‌اند.

**انتقاد از سیاست اقتصادی**

خبرگزاری آسوشیتدپرس نیز در گزارش مفصلی از ژنو دوی انتقاد شاهنشاه ایران از سیاست اقتصادی کشورهای غربی تکیه کرده‌است .

این خبرگزاری نوشته است که شاهنشاه ایران در بیانات خود متذکر شدند که کشورهای صنعتی همراه با صادرات خود تورم رانیز به کشورهای درحال توسعه میفرستند.

**اصلاح نظام پولی**

دراین زمینه خبرگزاری رویتر نیز گزارش مفصلی منتشر کرده وضمن اشاره به اظهارات ولفردجنکز مدیر کل سازمان بین‌المللی کار در تجلیل از انقلاب ایران ونقش رهبری شاهنشاه به نقل قسمت هائی از سخنان مهم شاهنشاه پرداخته است . این خبرگزاری نیزروی آن قسمت از سخنان شاهنشاه ایران که در آن اصلاح وضع بازرگانی و نظام پولی بین‌المللی بسود کشورهای در حال توسعه توصیه شده تاکید کرده‌است.

خبرگزاری رویتر نوشته است که شاهنشاه در نطق خود تاکید فرمودند که کشورهای در حال توسعه در عین حال که در جهت توسعه اقتصادی و رفاه اجتماعی کوشش میکنند باید طرح های موثری درزمینه تنظیم خانواده اجرا کنند تاتولید آنها نسبت بافزایش جمعیت فزونی یابد و باین ترتیب است که این کشورها میتوانند زندگی بهتری برای مردم خود تامین کنند.

خبرگزاری آلمان ضمن گزارشی که از ژنو فرستاده نوشته است بیانات شاهنشاه که در آن سیاست اجتماعی و وضع کارگران ایران تشریح شدبا کف زدن های ممتدشرکت کنندگان در کنفرانس روبرو شد.

**توزیع عادلانه ثروت**

خبرگزاری یونایتدپرس نیز در گزارش خود راجع به بیانات شاهنشاه نوشته‌است که شاهنشاه ملل ثروتمند بایستی قسمتی از درآمد خودرا صرف کمك به کشورهای در حال توسعه بکنند تا از عمیق‌تر شدن شکاف اقتصادی و سیاسی در جهان جلوگیری شود . شاهنشاه ایران در عین حال تاکید کردند که ممالك درحال توسعه نیز باید مشترکا در جهت تحقق بخشیدن به خواست های حقه خویش در زمینه توزیع عادلانه ثروت بکوشند.

خبرگزاری رویتر در گزارش دیگری از ژنو مینویسد که شاهنشاه ایران ضمن نطقی در کنفرانس بین‌المللی کار رسما پیشنهاد کردند که ایران حاضر است بسایر کشورهای درحال توسعه کمك کند . شاهنشاه ایران که در برابر ۱۳۰۰ نماینده از ۱۱۷ کشور سخنرانی میکردند فرمودند که ایران خوشبختانه راه نجات خود را یافته است و حاضر است بسایر کشورهای در حال توسعه‌در صورتی که بخواهند کمك کند تاآنها نیز در تحصیل هدف‌های خویش موفق شوند.

رویتر مینویسد که شاهنشاه ایران ازهمکاری فنی کارشناسان سازمان ملل متحد ستایش کردندو فرمودند که باید تعداد اینگونه کارشناسان افزایش یابد تازمینه کار آنها دراشاعه علوم وتکنولوژی جدید درممالك در حال توسعه گسترش یابد .

شاهنشاه همچنین اظهارامیدواری کردند که کمك های دو جانبه کشور هابنحوی صورت گیرد که متضمن استقلال سیاسی و اقتصادی کشورهای در حال توسعه باشد.

# ارتباط مخابراتی ایران وشوروی ۲۴ ساعته میشود

وزیر پست و تلگراف و سفیر شوروی در ایران پس از انقضاء موافقتنامه مخابراتی

دیروز اعلام شد تا پایان سال جاری ارتباط مستقیم «مکروویو» بین ایران و شوروی برقرار خواهد گردید .

انجام این طرح را دولت ایران و شوروی مشترکا بعهده دارند و کابل کشی تا آستارا نزدیک مرزشوروی توسط ایران صورت میگیرد و شوروی نیز کابل ارتباطی را تا نقطه مرزی ادامه خواهد داد و سپس یک کابل مشترک بطول نیم کیلومتر این دوایستگاه مخابراتی رابهم متصل خواهد کرد .

ایجاد این ارتباط فنی مخابرات ایران و شوروی رادر ۲۴ ساعت شبانه روز تامین می‌کند و بدین ترتیب شش کانال تلفنی و شش کانال تلگرافی و کانالهای دیگری برای تلکس و تله‌فتو برقرار می گردد .

طبق نظر کارشناسان کانال های تلفنی و تلگرافی مزبور در صورت لزوم هر یک تا ۲۴ کانال قابل افزایش است .

برای انجام این منظور و توسعه ارتباطات تلفنی و تلگرافی بین ایران و اتحاد جماهیر شوروی دیروز در محل وزارت پست و تلگراف و تلفن یک موافقتنامه مقدماتی امضاء شد .

در این مراسم آقای ستوده وزیر پست و تلگراف و آقای ولادیمیروفیف سفیر اتحاد جماهیر شوروی شرکت داشتند.

دبیر کل سازمان نظام پزشکی اعلام کرد

# مدعی کشف داروی جذام تحت تعقیب قرار میگیرد!

**هر که بیماری در اختیار مدعی کشف داروی جذام قرار دهد و یا داروی او را تجویز کند از طرف سازمان نظام پزشکی تحت تعقیب انتظامی و کیفری قرار خواهد گرفت .»**

آقای دکتر حفیظی ـ دبیرکل سازمان نظام پزشکی امروز ضمن اعلام مطالب بالا ، یادآور شد : «باعث تاسف است که موسسات درمانی به گفته ها و لاطائلات چنین شخصی که به گفته خودش فردی عامی وبیسواد است، ترتیب اثر داده و بیمار در اختیارش گذارده‌اند .»

**تعقیب متخلفین**

دبیر کل نظام پزشکی افزود : «طبق موازین نظام‌پزشکی، استعمال دارو های ناشناخته از طرف اطباء مجاز نیست و اگر طبیبی، داروئی ناشناخته را تجویز کند ، برطبق مقررات نظام پزشکی تحت تعقیب انتظامی قرار خواهد گرفت ، چه رسد به فردی عامی که دست به تجویز و آزمایش داروئی کهکیفیت آن معلوم نیست بزند ! در هرحال چنین افرادی بعنوان دخالت در امر طبابت مورد تعقیب کیفری قرار خواهند گرفت .»

دکتر حفیظی

**هراتی جدید**

آقای دکتر حفیظی افزود : «من بعنوان دبیرکل نظام پزشکی متذکر میشوم که هیچ کس حق ندارد بهیچ وجه مریضی را ولو برای پانسمان جزئی ، در اختیار مدعی کشف داروی جذام ویا یك چنین افرادی بگذارد .

آقای دکتر حفیظی همچنین خاطر نشان ساخت که این باصطلاح کاشف داروی جذام، درواقع هراتی جدیدی است و از این جهت ، سازمان نظام پزشکی دیگر به یك چنین افراد شارلاتان جنجال ساز و بیمایه‌ی اجازه نخواهد داد که در امور پزشکی دخالت کنند

# سفیر چین در خرمشهر

**۱۲۴۰۰ کیلوهدایای جنسی صلیب سرخ چین‌را تحویل‌داد**

**پیش از ظهر دیروز آقای «چین‌سین‌جن» سفیر جمهوری خلق چین در دربار شاهنشاهی مقدار ۱۲۴۰۰ کیلو گرم هدایای جنسی صلیب‌سرخ جمهوری‌خلق چین را طی مراسمی که در خرمشهر برگزار شد ، بمعاون مدیرعامل شیرو خورشید سرخ تحویل داد .**

آقای چین‌سین‌جن طی‌سخنانی اظهار داشت از اینکه فرصتی پیش آمده تا به خرمشهر بیایم و هدایای صلیب سرخ کشورم‌را برای آسیب دیدگان زلزله فارس در اختیار جمعیت شیروخورشید سرخ قرار دهم‌بسیار خوشوقتم. امیدوارم دوستی دو ملت چین و ایران که سابقه بسیار تاریخی‌و قدیمی داردوبرا ثرتدابیر رهبران عالیقدر دو کشور تجدید شده است محکم‌تر و استوار ترشود.

پس‌از بازدید از هدایا سفیر جمهوری خلق گفت پس‌از واقعه زلزله فارس آقای چوئن‌لای نخست‌وزیر جمهوری خلق چین تلگراف تسلیت و همدردی به آقای هویدا نخست‌وزیر ایران مخابره کرد وضمن ابراز تاسف و تاثر مردم چین از این واقعه ۳۰۰۰۰۰ یوان چینی که بیش‌از ده میلیون ریال است نقدا به جمعیت‌شیروخورشیدسرخ ایران اهداء کرد .

وی افزود کمک های‌جنسی جمهوری خلق چین که امروز برای تامین رفاه بیشتر آسیب دیدگان تقدیم می‌شود درحدود هفت میلیون ریال ارزش دارد.

فرماندار خرمشهر در پاسخ از احساسات و بیانات سفیر چین تشکرکردومعاون مدیرعامل و نماینده جمعیت مرکز کل در پاسخ سخنان سفیر جمهوری خلق‌چین اظهار داشت ماباکمال خوشوقتی این هدایارا میپذیریم و از اینکه آقای سفیر شخصادر این مراسم حضور پیدا کرده‌اند بسیار خوشحالیم .

در پایان این مراسم سفیر جمهوری خلق چین و همراهان از اداره‌بندرخرمشهر ـ زایشگاه و خانه پرستار شیرو خورشید سرخ خرمشهر بازدید کردند و در میهمانی ناهار این جمعیت شرکت جستند .

# خبرهای تلفنی شهرستانها

**آتش سوزی در بازار رشت**

**رشت** ـ براثر آتش سوزی مهیبی که در بازار «زرجوب» رشت رخ داد سیزده مغازه و یک گاراژ بکلی سوخت و خسارات فراوانی بصاحبان آن وارد گردید .

**پدر قربانی پول توجیبی شد**

**شیراز** ـ در نزاعی‌که روز گذشته بین یک پدر و پسر برسر پول توجیبی روی داد پدر از پلکان ساختمان به پائین سقوط کرد وکشته‌شد. جنازه این مردکه مرتضی عاطفت نام داشت به پزشکی قانونی انتقال یافت .

**برق ، جان جوانی را گرفت**

**کاشمر** ـ جلال قنبرزاده ۱۸ ساله ساکن کاشمر براثر دست زدن به تابلو مقابل نیروگاه برق کاشمر جان سپرد . ۵ راس گوسفند که در کنار جلال بود نیز تلف شدند .

**اردوگاه جدید برای معاودین**

**کرمانشاه** ـ ۱۱ تن از ایرانیان مقیم کشور عراق ، از طریق مرز خسروی وارد ایران شده و پس از انجام تشریفات گمرکی در اردوگاه این شهر اسکان داده شدند. طی ۷ ماه گذشته ، عده ایرانیان رانده شده از عراق به سی و سه هزار وهشتصد و هفت نفر رسیده است . خبرنگار اطلاعات در کرمانشاه گزارش داد: اخیرا اردوگاه جدیدی در «سرمیل کرند» که منطقه خوش آب و هوائی است از طرف جمعیت شیروخورشید سرخ برای معاودین ایجاد گردیده است.

**تگرگ در شهر های خراسان**

**براثر ریزش تگرگ شدید در تربت حیدریه ـ درگز و کاشمر سیلاب در کوچه و خیابانهای این شهرها براه افتاد و تگرگ به محصولات کشاورزی وسردرختی‌خسارات فراوانی وارد ساخت .**

**مرگ در ته چاه**

**شیراز** ـ عصر دیروزخداکرم باهوش ساکن‌روستای‌ظفرآباد هنگامیکه برای تعمیر تلمبه‌آب داخل چاه شده بود . بدرون چاه افتاد و کشته شد . جنازه خداکرم پس ازچند ساعت از چاه درآورده شد و پس از معاینه دفن گردید .

# اختلاف برسر نرخ جزئی وعمده فروشی آبجو

**وزارت کشور ، برای جلوگیری از گرانفروشی یك‌نوع «آبجو» مجددا به شهرداری تهران ماموریت داد تا اقدامات لازم را معمول دارد.**

حدود یکماه‌است سازندگان‌نوعی آبجو (که در شیشه های کوچك عرضه میشود) نرخ عمده فروشی این نوع آبجو راهر شیشه حدود یکریال افزایش داده‌اند . بدنبال این جریان ، ماموران نظارت بر نرخ اجناس ومواد مصرفی‌مراتب را به وزیر کشور اطلاع دادند که بلافاصله شهرداری پایتخت مامور رسیدگی به افزایش نرخ آبجو مذکور شد . در این زمینه ازطرف شهردار پایتخت نامه‌ای بکارخانه آبجو سازی مربوط نوشته شد و تاکید گردید تا آبجو را به نرخ گذشته عرضه کنند .

اخطارشهرداری پایتخت‌بسازندگان آبجو موثر واقع نشده‌زیرا وزارت اقتصاد هنوز نرخ عمده فروشی آبجو را تعیین نکرده است . از این‌رو، شهرداری تهران‌طی‌نامه‌ای مراتب را به وزارت اقتصاداطلاع داده و خواستار تعیین نرخ عمده فروشی آبجو شد ، تا شهرداری تهران قادر به کنترل نرخ جزئی فروش آن باشد .

# گروه ۲۰ نفری دختران فرانسوی در تهران

«پاتریشیاویز» برنده مسابقه نقاشی تخت جمشید که درفرانسه، توسط خانه ایران و باهمکاری رادیو تلویزیون فرانسه، بمناسبت برگزاری جشن دوهزار و پانصدمین سال شاهنشاهی ایران برگزار شده بود، باتفاق یک گروه ۲۰ نفری از دختران فرانسوی و یک هیات ۱۵ نفری از خبرنگاران این کشور با پرواز جت بوئینگ هواپیمائی ملی ایران وارد تهران شدند .

**انتخاب هیئت رئیسه صنف فروشندگان رنك**

در ساعت ۹ صبح روز ۲۳ خرداد ماه ۱۳۵۱ انتخابات هیئت رئیسه صنف فروشندگان رنگ طبق دعوت جناب‌آقای وزیر کشور و ریاست هیئت عالی نظارت براطاقهای اصناف در وزارت کشور انجام شد و در نتیجه آقای علی‌اکبر عبداللهی با اکثریت آرا بریاست صنف فروشندگان رنگ انتخاب شدند .

آ ـ ۱۹۷۵۴


## همکاران محترم

نظر باینکه از طرف وزارت کشور انتخابات هیئت مدیره این صنف در روز سه‌شنبه ۵۱ر۳ر۳۰ از ساعت ۸ الی ۱۲ و ۲ تا ۶ بعدازظهر همان روز در محل شورای عالی اصناف واقع در خیابان هدایت تعیین وانجام میشود.

از کلیه اعضاء محترم صنف تقاضا دارد با دردست داشتن پروانه کسب یامعرفی‌نامه شهرداری مربوط در این امر مهم صنفی شرکت فرمایند.

**از طرف هیئت مدیره صنف فروشندگان رادیو و لوازم یدکی آن**
**محمد حسن یراقچیان**

## آگهی فروش مغازه

بانك‌رهنی ایران یك‌باب مغازه بمساحت ۳۴ر۵ متر مربع با ۳۴ر۵۰ مترمربع زیرزمین آنراواقع دربولوار کوی فرح باحداقل قیمت ۳۸۵ر۰۰۰ ریال به‌نقد واقساط بفروش میرساند، داوطلبان می‌توانند برای کسب اطلاعات بیشتر همه‌روزه در ساعت اداری به دائره اموال غیر منقول واقع‌در ساختمان مرکزی بانك (خیابان فردوسی) مراجعه‌فرمایند.

بانك رهنی ایران
۲ـ۱ آ ـ ۱۸۵۶۰

**جشن شعروگل درانجمن دانشوران ایران**

**از ساعت ۷ بعدازظهر امروز برقرار است سرافراز فرمائید .**
**دبیرخانه انجمن دانشوران ایران**

**آگهی جهت اطلاع عموم اعضاءاتحادیه‌صنف‌تولیدکنندگان یخ مصنوعی کارخانجات تهران و حومه**

ساعت ۸ صبح روز یکشنبه ۲۸ خرداد ماه ۱۳۵۱ انتخابات این صنف در محل اتحادیه میوه فروشان جنب شورای عالی اصناف واقع درخیابان هدایت انجام خواهد شد .

از عموم آقایان اعضاء اتحادیه خواهشمند است در راس ساعت مقرر درمحل مذکور حضور یافته و دراین امر مهم صنفی شرکت فرمایند .

اتحادیه صنف سازندگان یخ مصنوعی کارخانجات تهران‌وحومه

## جمعه صبح تاعصر

**روز خوشی را با خانواده خود در**

## استخر خانوادگی اخگر بگذرانید

سرسره آبی مارپیچی ـ دایوو ترامپ
تاب ـ پینگ‌پنگ و سایر وسایل تفریح
امیرآباد محل دبیرستان اخگر شماره ۱۱۶ تلفن ۴۱۳۶۳
۱ـ ۱۹۵۵۰

## آگهی مزایده نوبت دوم فروش شن و ماسه

شهرداری اهرم بنا به تصویب نامه شماره ۲۱۰۸ ـ ۷ر۳ر۵۱ فرماندار یکل بوشهر (قائم مقام انجمن شهر) بهره برداری‌از شن و ماسه بستر رودخانه واقع در محدوده شهر را برای ۵ سال باشرایط زیر به مزایده میگذارد .

۱ـ مدت قبول پیشنهادات از تاریخ نشر این آگهی تا آخر وقت اداری روز ۵ر۴ر۵۱ خواهد بود .

۲ـ پیشنهادات واصله در ساعت ۹ صبح روز ۶ر۴ر۵۱ باحضور کمیسیون مربوطه طبق آئین‌نامه امور مالی شهرداریها بازوقرائت می شود حضور پیشنهاددهندگان یا نماینده قانونی آنها درجلسه آزاد است .

۳ـ اشخاصیکه طبق قانون منع مداخله کارمندان دولت‌شرکت در مزایده ممنوع هستند حق‌دادن پیشنهاد ندارند .

۴ـ پیشنهاد دهندگان باید مبلغ شصت‌هزار ریال به عنوان سپرده به صندوق شهرداری پرداخت و قبض سپرده را ضمیمه پیشنهاد خود نمایند یا معادل آن اسناد خزانه باضمانت نامه بانکی بمدت سه ماه ضمیمه پیشنهاد خود نمایند .

۵ـ چنانچه برنده در مدت اجاره مفاد قرارداد را اجرا نکند یا از پرداخت اقساط مال‌الاجاره تعلل نمایندحق فتح باشهرداری است .

۶ـ شهرداری در رد یا قبول یك یا کلیه پیشنهادات مختار است .

۷ـ حداقل مبلغ مال‌الاجاره ماهیانه بیست هزار ریال وسالیانه دویست و چهل‌هزار ریال است که در سه قسط چهار ماهه باید به صندوق شهرداری واریز و قبض صندوق مربوطه دریافت شود .

۸ـ برندگان مزایده موظفند جاده و رودخانه را نگهداری نمایند .

۹ـ برندگان مزایده موظفند در سال لااقل یکصد کامیون شن جهت شن ریزی کوچه ها و خیابان مجانادر اختیارشهرداری قرار دهند و شهرداری می تواند برای مصرف خود راسا شن از رودخانه برداشت نماید .

۱۰ـ کلیه مخارج تنظیم قرارداد ثبتی و نشر آگهی و غیره بعهده برنده مزایده است .

۱۱ـ چنانچه برنده مزایده‌درمهلت‌قانونی حاضربعقدقراردادنشود سپرده او به نفع‌شهرداری ضبط و از نفر دوم دعوت میشود و چنانچه نفرات دوم و سوم نیز حاضر نشوند بهمین ترتیب‌عمل خواهد شد .

۱۲ـ چنانچه پیشنهاد دهندگان نیاز به توضیحات بیشتری داشته باشند میتوانند قبل‌از ارائه پیشنهاد به‌شهرداری مراجعه‌و کسب‌اطلاع نمایند.

**بخشدار و سرپرست شهرداری اهرم ـ قدرقدر**

## قابل توجه مسافرین محترم آب‌گرم سرعین

اکنون که فصل مسافرت به آبگرم سرعین اردبیل میباشد مسافربری ایران ترانزیت برای رفاه وآسایش‌مسافرین محترم‌سرویس منظمی مستقیما از تهران به آبگرم سرعین و بالعکس دایر نمودو از اول تیر ماه آماده میباشد . برای دریافت بلیط و رزورو جا در تهران چهارراه گلوبندک دفتر ایران ترانزیت تلفن ۵۳۷۸۹۰

اردبیل سرچشمه مسافربری ایران ترانزیت تلفن ۳۴۹۱ وسرعین نمایندگی ایران ترانزیت مراجعه فرمایند .

ایران ترانزیت
۲ـ۱ آ ـ ۶۷۱۵

## آگهی استخدام پزشك

اداره کل بهداری استان مرکزی برای خدمت در مراکز بهداشتی و درمانی روستائی و مراکز بهداشت بهداریهای تابعه به تعدادی پزشك نیاز دارد که بطور پیمانی با حداقل حقوق ۲۵۴۰۰ ریال و حداکثر ۳۱۶۰۰ ریال باضافه خارج از مرکز مقرر استخدام مینماید . داوطلبین میتوانند برای کسب‌اطلاعات بیشتر همه روزه به کارگزینی این اداره کل واقع درخیابان آیزنهاور چهار راه اسکندری مراجعه فرمایند .

م الف ۴۱۹۰
مدیر کل بهداری استان مرکزی . دکتر مشایخی
۲ـ۱ ۱۹۳۳۶ـ۱

## CANTEEN SUPERVISOR

**Expanding manufacturing concern has vacancy for an Iranian Nationality with following qualifications:**

**1. Perfect knowledge of English & Farsi.**
**2. High school diploma.**
**3. At least three years of experience in canteen and catering.**

**Interested parties who have military exemption are required to send their applications to Personnel Manager P.O. Box 2922 Tehran.**

## شماره مخصوص تابستانی جوانان

**همراه یك تقویم بزرك دیواری**
**دو پاورقی جالب و هیجان انگیز**
**برضد استعمار از : دکتر جلالی و کفشهای غمگین عشق : از . ر . اعتمادی**
**دهها رپرتاژ جالب و حوادث پشت پرده و سرگذشتهای واقعی در ۹۲ صفحه**

**شماره مخصوص تابستانی جوانان**
**دوشنبه پنجم تیرماه**
**منتشر میشود**

## آگهی مناقصه شماره ۳۰

نیروی هوائی شاهنشاهی تهیه و نصب دستگاههای تصفیه‌فاضلاب مورد نیاز خود را بر مبنای سی . اند . اف یکی از بنادر ایران از طریق مناقصه خریداری مینماید . پیشنهاد دهندگان میتوانند با مراجعه بستاد فرماندهی نیروی هوائی (خیابان فرح آباد) و دریافت برك شرائط و مشخصات پیشنهادات خود را بر طبق‌مفاد مندرج در برك شرائط تنظیم نموده و تا ساعت ۱۳ روز شنبه ۵۱ر۴ر۲۴ بدفتر آجودانی کل ستاد فرماندهی تسلیم نمایند .

م الف ۴۳۱۹
نیروی هوائی شاهنشاهی
۱ـ۱۹۶۱۸

## آگهی پذیرش دانشجو

دانشکده پزشکی دانشگاه پهلوی برای سال تحصیلی ۵۲ـ۵۱ تعدادی دانشجو برای گذراندن دوره تخصصی بعنوان دستیار در چشم پزشکی ، گوش وگلو وبینی ، رادیولوژی . اعصاب وروانی ، بهداشت و پزشکی اجتماعی و آسیب شناسی میپذیرد .

داوطلبانی که آشنائی کامل بزبان انگلیسی داشته باشند میتوانند مدارک خود را بشرح زیر :

تقاضا با ذکر رشته مورد علاقه
فتوکپی دانشنامه دکترای پزشکی
فتوکپی دفترچه خاتمه خدمت و یامعافی دائم از آن
عکس ۶×۴ سه قطعه
رونوشت یافتوکپی شناسنامه دو برگ

حداکثر تا آخر تیرماه ۵۱ بدبیرخانه دانشکده پزشکی ارسال دارند مدارک متقاضیان توسط بخشهای مربوطه مورد بررسی قرار میگیرد داوطلبین میتوانند برای کسب شرائط و اطلاعات بیشتر به دبیرخانه دانشکده پزشکی مراجعه و یا مکاتبه نمایند .

ضمنا باطلاع متقاضیان میرساند که دستیاران بطور تمام وقت خدمت خواهندنمود و حق داشتن مطب و یا شغل دیگری را نخواهند داشت .

رئیس دانشکده پزشکی دانشگاه پهلوی دکتر علی فریور
آ ـ ۱۹۲۲۰

بها برای مصرف کننده
**انواع شیر «ماترنا»**
تا اطلاع ثانوی یکصد ریال میباشد .

فهرست کتابهای چاپی فارسی خانبابا مشار جلد اول ـ چاپ دوم (الف ـ ت)

**تصحیح و توضیح**

**در تیتر رپرتاژ «ایران در راه تکامل صنعت» مندرج در صفحه (۱۹) امروز نام کارخانه (ترموفریك) اشتباه چاپ شده که بدینوسیله تصحیح میگردد**

آغاز هفته پنجم
نمایش فیلم موفق
رگبار
فقط در سینما
ماژستیك
خیابان شاه ـ تلفن ۶۶۸۴۶۱

## کلاس تقویتی ویژه دبیرستان دکتر هشترودی

**برای دانش‌آموزان ممتاز**

## (پنجم ریاضی و طبیعی)

**مانند سال گذشته که از اول روز ۱۵ تیر ماه دائر میشود ثبت نام مینماید.**

**ثبت نام همه روزه صبحها ۹ الی ۱۲ بعد از ظهر ها ۵ الی ۹**
**مدارك لازم : دو قطعه عکس ۴×۶**
**آدرس : خیابان تخت‌جمشید میدان کاخ**
**دبیرستان دکتر هشترودی تلفن‌های ۴۳۵۹۵ـ۴۳۵۷۹**

# جوانی خواهرش را که به‌خانه بدنامی رفته بود کشت

محمد

قبلا اطلاع داده شد که جوان نوزده‌ساله‌ای بنام «محمد سبحانی» خواهر بیست ساله خود بنام «شهلا» را در یکی از خانه های بدنام‌شیرازبضرب چاقو بقتل رسانید .

بدنبال این گزارش خبرنگار ما در شیراز با ناپدری متهم بقتل و مقتوله بنام «آرزومند قصرالدشتی» گفتگوئی‌بعمل‌آورد و وی در مورد چگونگی این واقعه اظهار داشت . روزیکه حادثه اتفاق‌افتاد، هفتصدتومان قرض کردم و آنرا به «شهلا» دادم تا به بیمارستان برود و اعتیاد خود را ترک کند ، او پول را از من گرفت و بسراغ «محمود تهرانی» صاحب یکی از خانه های بدنام شیراز رفت تا طلبی را نیز که از او داشت وصول کند وبه بیمارستان‌برود ولی چند ساعت بعد از رفتن‌او خبر مرگش را برای‌من‌آوردند! «آرزومند» افزودمحمود وهمسر و پسرش هروئینی هستند واز مدتها قبل «شهلا» را نیز معتاد کردند تا بتوانند از او استفاده نامشروع کنند . در هرصورت من «محمود» را قاتل اصلی دخترم میدانم زیرا هنگام وقوع قتل دختر وی نیز بنام«شیرین» میانجی شده بود که «محمد»از فرط ناراحتی «شیرین» را نیز مضروب ساخته است . اما «محمود» فقط دختر مجروح خودش را با اتومبیلی که در اختیار داشت به بیمارستان رساند درحالیکه درآن لحظه دختر من در خون خودغوطه‌ور بود !

شهلا

«فاطمه» نامادری «شهلا» بخبرنگار ما گفت : روز وقوع قتل پسرم «محمد» با شخصی بنام «اصغر بیات» نزاع کرده بود و «اصغر» برای اینکه اورا عصبانی کند ، یک‌کارد سلاخی باو داده و گفته بود، اگر مردی برو جلو خواهرت را بگیر و «محمد» نیزکه بشدت تحریک شده بود سراغ«شهلا» رفت واورا با همان‌کاردسلاخی از پای درآورد ! جریان این واقعه در دادسرای شیراز تحت رسیدگی بیشتر است .

این حادثه بامداد امروز درخیابان تلویزیون براثربرخورد اتومبیل۹۷۸۶۱ بااتومبیل ۸۴۲۱۱ روی داد این تصادف را عجله آفرید.

## جسدی در خیابان رزم‌آرا

دیشب در خیابان رزم‌آرا جنب بانک صادرات جسدی‌در خرابه‌ای بدست آمد که پیداست کشته شده است . جسد متعلق به مرد۲۶ـ ۲۷ ساله‌ای است که بلوز نارنجی بر تن ، شلوار سرمه‌ای ، کفش قهوه‌ای و جوراب راه راه‌سفید برپا دارد .

در ناحیه پیشانی و کمر آثار خون مردگی مشهود است.

# راهی که یک‌مرد برای ۲ زنه شدن‌غیرقانونی پیدا کرده بود

## این مرد یك چك‌پنجاه هزارتومانی «وعده دار» داد تا توانست‌دختری را «صیغه» کند

«چند ماه پیش یک روز که از مدرسه بمنزل میرفتم مردی را در تعقیب خود دیدم اومزاحم من نبود، فقط از فاصله ۲۰ متری مرا تعقیب میکرد . وقتی بمنزل رسیدم برسرعت قدمهای خود افزود و بمن گفت که فردا برای خواستگاریم اقدام خواهد کرد دیگر معطل نشد جواب حرفش را بدهم . او رفت منهم وارد خانه شدم درباره‌اش فکر کردم . قیافه خوبی داشت و بنظرم مرد مودب و باتزاکتی رسید خیلی هم شیک‌پوش بودو اصولا من چنین مردانی را می‌پسندم .

روز بعد یکی از همسایگان‌ما بملاقات مادرم آمد و مرا برای آن شخص خواستگاری کرد .

درآن روز همسایه ماگفت که با آن مرد فامیل است ، ولی بعدا معلوم شد که بادریافت۵۰۰ تومان حاضر شده است مرا برای‌آن مرد خواستگاری کند آنها در کوچه باهم آشنا شده بودند .

مادرم و همچنین من از این خواستگاری استقبال کردیم‌لازم بیادآوری است که من پدرخود را سالها پیش از دست دادم جمعه بعد جشن نامزدی ما برگزار شدضمن‌نامزدی اوتلاش میکرد که مرا در برابر امر انجام شده‌ای قرار دهد ، ولی موفق نشد یکروز که باو گفتم چرا مراعقد نمیکند اظهارداشت میخواهم درفلان وزارتخانه استخدام شومو شرط استخدام مجرد بودن است من نگران شدم او گفت مانعی ندارد هر عاقدی را که میخواهی انتخاب کن ، صیغه عقد را جاری‌میکند ومن بابت مهرتویک چک پنجاه هزار تومانی میدهم وقتی در وزارتخانه مورد نظر استخدام شدم و آبها از آسیاب افتاد تو را رسما عقد میکنم.

حرفش منطقی بود قبول کردم عاقد صیغه را خواند و من‌چک پنجاه هزارتومانی را گرفتم و همسر او شدم.

وی مرا بیک مهمانخانه برد چند روز آنجا بودیم ، چون مادرم تنها بود موافقت کرد که شوهرم داماد سرخانه شود.

او مرد خوبی بود مخارج مرا تماما میپرداخت باواعتماد داشتم ،ولی یکروز که سراغ چک رفتم آنرا درجایش‌ندیدم جریان را به شوهرم گفتم نگران نشد حال آنکه کم شدن یکچک پنجاه هزار تومانی‌دروجه حامل ترسناک است و من یقین حاصل کردم سرقت چک بوسیله خود او صورت گرفته است هرچه اصرار کردم دیگر بمن سندی نداد و چون اصرار من ادامه داشت ترجیح میداد که کمتر بخانه بیاید یکروز باداره‌اش‌رفتم که وی را بمنزل بیاورم درست در لحظه‌ای که تاکسی حامل من ترمز کرد که اتومبیل او از محل توقفش خارج میشد .

بهراننده تاکسی گفتم شوهرم را تعقیب کند وخیلی آسان‌خانه اورا پیدا کردم و فهمیدم دارای همسر و سه‌فرزند است .جریان اولش زیربار نرفت .

چند روز پیش باداره شوهرم رفتم تانکلیفم را یکسره کنم که مرا نپذیرفت ، چون اصرار کردم به همکارانش گفت این زن «رفیقه» من است ومن از این بابت ناراحت شدم بدادگستری شکایت کردم واورا از کلانتری ۱۴ بدادسرا تحویل دادم تا به مجازات برسد .

این مطلب را یک زن ۱۸ ساله که خود را «مریم .ک.» معرفی میکرد در پاسخ سئوال خبرنگار ما که‌چرا به‌دادگستری آمده است بیان داشت.

را به‌مادرم وسایر بستگانمان اطلاع دادم با اینکه همه‌گفتند از او شکایت بکن قبول نکردم‌و از شوهرم خواستم که مرا با مراجعه بدادگاه حمایت خانواده عقد کند ، حتی پذیرفتم که دارای همسر باشد و فقط نیمی از اوقات خود را بخانه من بیاید ابتدا قبول کرد اما زن

## حریق خیابان استانبول

دیشب انبار آجیل فروشی لوکس واقع در خیابان استانبول جنب سینما برلیان آتش گرفت حریق یکساعت تمام طول‌کشید ومامورین آتش نشانی به وسیله دو رشته‌لوله آن را خاموش کردندحریق ساعت ۲۰آغاز شده بود.

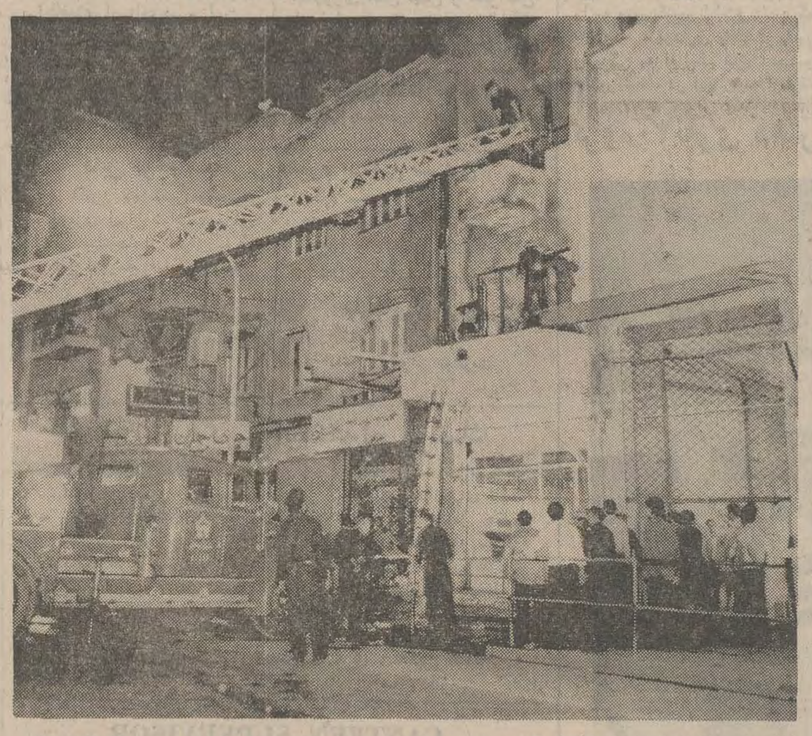

مامورین آتش‌نشانی برای‌خاموش‌کردن حریق دیشب استانبول تلاش بسیار کردند ، زیرا کوچکترین‌غفلتی سبب سرایت آتش به نقاط دیگراز جمله سینما می‌شد.

عکس بالا صحنه‌ای از این تلاش را نشان می‌دهد . حریق از طبقه سوم آجیل فروشی که محل تهیه و بودادن آجیل بود آغاز شده بود.

تلویزیون آمریکائی
general electric U.S.A.
جنرال الکتریک
آئینه افسانه‌ها

برادران گلپایگانی
خرید و فروش‌مینی‌بوس ، بنز ، ایام نوودست دوم بطور نقد و اقساط
تلفن ۵۳۶۳۰۱ و ۲۷۹۰۰

عالیترین پرده کرکره آمریکائی
متری ٤٤ تومان تلفن۷۹۵۹۶۸

قابل توجه مرغداران محترم
دیگر نگران نباشید چون شرکت تولیدی مواد غذائی که مجهز به آخرین سیستم دستگاههای کشتارمرغ بطریقه‌اتوماتیک و منجمد نمودن و نگهداری در سردخانه‌های بزرگ می‌باشد حاضر است کشتار و نگهداری مورد نیاز شما را به سهلترین شرایط و نازلترین قیمت در اسرع وقت انجام دهد .
دفتر:خیابان‌شاهرضا کاخ‌ساختمان مهر طبقه چهارم شماره ۱ + ۱۲ تلفن ٤۳۸۹۹
کارخانه:حصارك جاده‌حسین‌آباد تلفن۴۶۹۹ـ۱۱۵

لطفا باطلاعیه
دبستان نقش تربیت
قبل از شو فرخزاد توجه فرمائید

زیرپوش آسیا

قابل توجه
عمده فروشیهای زیرپوش در تهران و شهرستانها
زیرپوش و شورت مردانه و پسرانه آسیا که از بهترین نوع نخ تهیه گردیده از تاریخ ۵۱٫٤٫۱ ببازار عرضه خواهدشد.
مرکز پخش : تهران بازار امامزاده‌زید سرای سجاد .
کهنموئی تلفن ۵۳۵۶۷۳
آ ـ ۶۷۵۷

گاز آرگن جوشکاری
محصول
MESSER GRIESHEIM GMBH
باحداقل خلوص تضمین شده۹۹/۹۹٪حتی‌در پارتی‌های بزرگ‌دراسرع وقت‌قابل‌تحویل
شرکت سهامی ایران‌هوخست. قسمت‌مسرگریس‌هایم
میدان۲۵ شهریورخیابان سینا تلفن ۸۲۶۲۳۵ ۸۳۳۳۷۱

توجه تلفن ٤۷۹۲۱
برای‌موسسات‌تزئیناتی ـ دکوراسیونی
قسمت ارشیتکت مهندسی ساختمانی
عکسبرداری رنگی‌می‌نماید ٦یا۱۲ فرم ـ
پهلوی پائین ایستگاه البرز عکاس‌کتایون

اطلاعیه برای دوستداران فیلم موفق «درشکه‌چی»
آغاز سومین هفته نمایش فیلم
درشکه‌چی
درتراس زیبای سینمانیاگارا
سانسها ۳۰ر۷ ـ ۳۰ر۹ بعد از ظهر
تلفن رزرو از صبح ٦٦٥۳۰۷

فروشگاه‌مرتضوی
بورس یخچال و تلویزیون
اجاق‌گاز ـ کولرو کلیه‌لوازمات خانگی نقد ـ اقساط
نواب چهارراه مرتضوی
تلفن : ۹٦۰۷۸۱

کارگاه فنی‌مان
سازنده‌ماشینهای بخاراتوکشی وماشین‌لباسشوئی خیابان‌گرگان میدان ثریا اول خیابان آریا
تلفن ۷٦۳۸۰۳
آ ـ ۱۷۷۲۲

مژده‌بدارندگان کولر اونیورسال
شرکت سهامی اونیورسال جهت تسهیل‌درامر نصب‌خازن‌وهمکاری بیشتر تعدادی خازن مخصوص‌مشتریان و خریداران کولر اونیورسال وارد نموده است .
تلفن‌های۷۹۲۸۱۰و۷۹۰۳۸۹
روزوشب‌دراختیارشمااست

استخر شنای کاپ خانوادگی
افتتاح شد

فروشگاه رضائی
فروشنده‌لوازم خانگی یخچال تلویزیون انواع اجاق گازنفت و گاز و الکترویکی نقداقساط
هاشمی نرسیده به میدان‌سپاه دانش تلفن ۹٦۱٤۰۸

شوروی
افغانستان
عربستان‌سعودی
کویت
بحرین
پرو
میلیونها نفر
در کشورشوروی وممالک همجوار دیگر
پودر پرو را مصرف میکنند .
کیفیت عالی پودر برف موجب شده‌است که میلیونها نفر مصرف‌کننده پودر درکشورهای:
● شوروی
● افغانستان
● عربستان‌سعودی
● کویت
● بحرین
● و ممالک دیگر
از بین دهها پودرمشابه خارجی پودربرف را انتخاب نمایند.
پودر شستشو
SNOW
پرو
باکف فراوان همه‌چیز را تمیزتر میشوید

# مجالس ترحیم

باکمال تاسف‌وتاثرفوت شادروان **احمد جهانسوز** صاحب‌منصب عالیرتبه بازنشسته وزارت کشور و پدر همسر جناب آقای غلامرضا عون‌جزایری استاندار گیلان رابإطلاع میرساند مجلس ترحیم زنانه‌و مردانه فقید سعید از ساعت ۹ الی ۱۱ صبح روز جمعه ۲۶خرداد ماه ۱۳۵۱ درخانقاه ـ صفی‌علیشاه منعقد میباشد.

**وزیر کشور**

---

سناتورها و نمایندگان گیلان در مجلس سنا و شورایملی‌باکمال تاسف و تاثر فوت مرحوم **احمد جهانسوز** صاحبمنصب عالیرتبه بازنشسته وزارت کشور وپدر همسر جناب آقای غلامرضا عون جزایری استاندار گیلان را باطلاع عموم میرسانند.

مجلس ترحیم زنانه و مردانه فقید سعید از ساعت ۹الی۱۱ صبح روز جمعه بیست و ششم خـرداد ماه ۱۳۵۱ در خانقاه صفیعلیشاه منعقد میباشد .

**سرتیپ صفاری ، حسن اکبر ، نیره ابتهاج سمیعی. هلاکو رامبد . نادر ادیب‌سمیعی منصور انشاء . اسدی لنگرودی . مهدی احمد ،اسمعیل اکبر ، دکترابوالهدی ، توسلی ، علیقلی سمیعی ، علی‌اصغر فیاض ، دکتر صمدزاده ، دکتر قاسم صوفی.**

---

باکمال تاسف فوت مرحوم **احمد جهانسوز** صاحب‌منصب عالی‌رتبه و صدیق دولت را باستحضار دوستان می رساند . مجلس ختم آن مرحوم از ساعت ۹ تا۱۱ روز جمعه۲۶خرداد ماه در خانقاه صفی علیشاه برگزار میشود .

**کانون بازنشستگان کشوری ـ سناتور دها**

---

دوستان **احمد جهانسوز** باکمال تاسف درگذشت آن شادروان را باطلاع میرسانند. مجلس ختم زنانه و مردانه فقید سعید از ساعت ۹الی ۱۱ صبح روز جمعه ۲۶ خردادماه ۱۳۵۱ در خانقاه صفی‌علیشاه منعقد میباشد.

**محمدمهران.سرلشگرمزین. حسین‌دها.محمودجلیلی. احمدعلی بنی‌آدم.غلامحسین‌اکبر(بیگربیگی) محمودمعدل. علی‌طباطبائی. مهدی‌احمد.علی‌برومند. اسمعیل‌معین‌زند. مصطفوی‌نائینی.محمد فضائلی. اسمعیل‌جلالی.محمدطباطبائی.علیرضامیرهاشمی.سرتیپ** مبشری . سرتیپ شوکت . کاظم زرافشان . دکترحاذق . رضا کی‌نژاد. فخرالدین‌طباطبائی.حائری‌زاده. پرفسورمخبر فرهمند

---

دوستان و یاران مرحوم **احمد جهانسوز** با نهایت تاسف فوت همکار از دست رفته خود را باطلاع دوستان و آشنایان میرساند ، مجلس ختم آن شادروان از ساعت ۹ تا ۱۱ صبح جمعه ۲۶ر۳ر۵۱ در خانقاه صفی‌علیشاه منعقد میگردد .

**کاظم درخشان . رضا سجادی . محمود شامحسینی . مرتضی ابوذر . محمود روحانی . اسماعیل رحیمی لاریجانی. حسام‌الدین عارفی . حسن حق‌شناس . علی پیشداد . ابراهیم عفاری . ابوالحسن معینی . اشرف پزشکپور . زین‌العابدین صدری . احمد روحانی ، محسن تربتی . محمود منطقی . دکتر صاحب‌قلم . دکتر بابک . شاپور میهن . دکتر معزی . حسین عطائی . حسین یوسفی . عباس استقامت . لطفعلی قوامی محمد صوفی‌نیا . علی مروغی و عبدالله شیرخانی .**

آ ـ ۱۸۸۷۰

---

با کمال تاثر و تاسف درگذشت برادر عزیز و گرامی خود شادروان **احمد جهانسوز** را باطلاع اقوام و دوستان میرسانیم .

مجلس ترحیم زنانه و مردانه آن فقید سعید از ساعت ۹ تا ۱۱ صبح روز جمعه ۲۶ خرداد ماه جاری در خانقاه صفی‌علیشاه منعقد است .

ضمنا مراسم شب هفت آن مرحوم نیز از ساعت ۵ تا ۷ بعداز ظهر روز شنبه ۲۷ خرداد ماه ۱۳۵۱ در سالن شماره ۱ بهشت‌زهرا برگزار می شود .

**سرهنگ بهمن جهانسوز . سرهنگ فتحعلی جهانسوز . دکتربهرام جهانسوز . ماسما جهانسوز . مهرخشان مستوفی . ایراندخت میری .**

---

بانهایت تالم وتاثر درگذشت شادروان **احمد جهانسوز** پدر همسرعزیزم را باستحضار میرساند. مجلس ختم زنانه و مردانه فقید سعید روز جمعه ۲۶ خرداد ماه جاری از ساعت ۹تا ۱۱در خانقاه صفی‌علیشاه منعقد ومراسم شب هفت آن مرحوم روزشنبه ۲۷ خرداد ماه جاری از ساعت ۵تا۷ بعد ازظهر در سالن شماره۱ بهشت زهرا برگزار میگردد.

**غلامرضا عون‌جزایری**

---

بانهایت تاسف درگذشت جناب آقای **احمد جهانسوز** پدر همسر عزیزم را باطلاع میرساند. مجلس ترحیم زنانه و مردانه‌آن فقید سعید از ساعت ۹ الی ۱۱ صبح روز جمعه ۲۶ خردادماه جاری در خانقاه صفی‌علیشاه منعقد میباشد.

**مسعود شریفی مدیر شرکت شبرنگ**

---

با کمال تاسف درگذشت شادروان **احمد جهانسوز** مدیر عامل اسبق شرکت واحد اتوبوسرانی تهران و حومه رااطلاع می‌رساند :

مجلس ترحیم آن مرحوم در ساعت ۹ صبح روز جمعه ۲۶ر۳ر۵۱ در خانقاه صفی‌علیشاه برگزار خواهد شد.

**شرکت واحد اتوبوسرانی تهران و حومه**

---

**خانواده‌های جهانسوز . جهانسوزی . جهانبانی . شریفی عون‌جزایری . میری . مستوفی . صابر ابراهیمی . اردشیررکنی. علائی . پرتوی . فرازمند. بهار. بزرگمهر . پیرمرادی . صفوی. قهرمانی.**

باکمال تاسف و تاثر فوت مرحوم احمد جهانسوز را بهاطلاع میرسانند.

مجلس ختم زنانه و مردانه فقید سعید از ساعت ۹ الی۱۱ صبح روز جمعه ۲۶ خرداد ماه ۱۳۵۱ در خانقاه صفی‌علیشاه‌منعقد و مراسم شب هفت آن مرحوم از ساعت ۵تا۷ بعدازظهر روزشنبه ۲۷ خرداد ماه جاری در بهشت زهرا سالن شماره ۱ برگزار میگردد.

---

باکمال تاسف وتاثر درگذشت همسر و پدرعزیزمان رابه‌استحضار کلیه دوستان و خویشان میرساند . مجلس ختم زنانه و مردانه آن شادروان از ساعت ۹الی۱۱ صبح روز جمعه ۲۶ خردادماه ۱۳۵۱ در خانقاه صفی‌علیشاه منعقد . ضمناً مراسم شب هفت آن مرحوم نیز از ساعت ۵تا۷ بعد ازظهر روز شنبه ۲۷ خرداد ماه ۱۳۵۱ در سالن شماره ۱ بهشت‌زهرا برگزار میشود.

**آذر جهانسوز . بانو شریفی . ملک‌عون‌جزایری . کامران جهانسوز . کامبیز جهانسوز . کیوان جهانسوز.**

---

باکمال تاثر فوت ناگهانی شادروان مرحوم **محمدسلیم عرفان** را باستحضار میرساند . مجلس ترحیم مردانه وزنانه روز جمعه ۲۶ خرداد ماه از ساعت ۴ تا ۶ بعداز ظهر در مسجد سجاد واقع درخیابان شاه منعقد است .

**خانواده های : عرفان . خسروی‌کردستانی . ستایش . فلسفی . فاروقی . رشیدیان . حوریجانی .**

---

بدینوسیله باقلبی مملو از اندوه فوت ناگهانی فرزند و برادر ارشد خود **محمد سلیم عرفان** را باطلاع عموم دوستان و همشهریان عزیز میرساند . مجلس ختم زنانه و مردانه‌آن مرحوم از ساعت ۴ تا ۶ بعداز ظهر روز جمعه ۲۶ خرداد ماه جاری درمسجد سجاد خیابان شاه منعقد است .

**تاج عصمت (خسروی کردستانی ). شریف . زمانه. افسانه . مسعود. ایرج. سیروس .پروین‌وفرخ (عرفان).ماه‌منیر عطاءالله . وفا (فلسفی) .**

آ ـ ۶۸۹۹

بعمومبازماندگان آنمرحوم مصیبت وارده را تسلیت میدهیم .

---

**پرسه**

باکمال تاسف درگذشت شادروان **شهریار اردشیرشاه گشتاسبی** را باطلاع میرساند . پرسه روانشاد از ساعت ٤ تا ٦ بعـد از نیمـروز جمـعه ۲٦ خرداد ماه در تـالار ایـرج خیابان استالین کوچه زرتشتیان برگزار میشود .

**کتایون ، اردشیر ، فریدون ، پوران ، بانو شاه گشتاسبی، خانواده رستم شاه گشتاسبی ، خانواده خنجری**

آ ـ ٦٨٥٧

مصیبت وارده را بـه بازماندگان آن مرحـوم تسلیت میگوئیم

---

**الغوث یا صاحب‌الزمان**

فوت ناگهانی اسف‌انگیز خدمتگزار صدیق باخلاص‌وجان نثار حضرت بقیةالله ارواحنافداه مرحوم‌مبرور **حاج‌حسن‌برزگر** را باطلاع عموم شیعیان مخصوصا خدمتگزاران امام عصر عجل‌الله تعالی فرجه می رساند سزاوار است بمنظـور عرض تسلیت به پیشگاه مقدس آن حضرت و بزرگداشت‌این‌مرحوم در مجلس یادبودش شرف حضور یابید .

چهارراه حسن‌آباد مسجد المصطفی از ساعت ۹الی ۱۱ صبح جمعه ۲۶ر۳ر۵۱

**محمود حلبی**

---

**کل من‌علیهافان**

سناتورهاو نمایندگان خراسان درمجلس‌سناو شورایملی بانهایت‌تاسف و تاثر درگذشت شادروان**حاج‌حسن‌آقابرزگر** را که ازمردان نیکوکارو خیراندیش خراسان بودند باستحضار میرساند . مجلس ترحیم‌آن شادروان از ساعت ۹ الی ۱۱روز جمعه ۲۶ خرداد ماه درمسجد المصطفی واقع درچهارراه حسن‌آباد منعقد خواهد بود .

**عمادتربتی . خزیمه‌علم . مهندس جمال گنجی . دکتر حجازی . عبدالحسین آموزگار . دکترعظیم اسکوئیان . دکتر محمدحسین اعتمادی . ایران‌اقبال . دکتر مهراب‌برزگر . صدری بزرگ‌نیا. غلامرضا بهادری . رضاپیرزاده . مهندس جلال‌نوری . دکترعبدالعظیم حبیب‌الهی . امیرعلم‌خزیمه . علی احمد خورشید . رضا سجادی . سیدمحمدشهرستانی . دکتر محمودضیائی . دکترامین‌غنی . کرامت‌الله‌فرنود . علی‌اصغر . قردان. خانلر قراچرلو. دکتر فرهاد قهرمان . دکتر حمید کفائی . دکترسیدحسن مرتضوی . سیدکاظم‌مسعودی . دکتر ضیاءالحق ناوی . علینقی نجدشیبانی .**

---

بانهایت‌تاسف و تاثر درگذشت شادروان **حاج حسن آقابرزگر** ابوی‌ارجمندآقای‌علی‌برزگر کارشناس‌مسائل‌تحقیقاتی این وزارت را باطلاع میرساند . مجلس ترحیم آن شادروان از ساعت ۹ الی ۱۱ بامداد روز جمعه ۲۶ خرداد ماه ۱۳۵۱ درمسجد المصطفی واقع درچهارراه حسن‌آباد منعقد خواهد شد .

**ازطرف وزارت علوم و آموزش عالی ـ دکتر میرعلاء**

آ ـ ۱۹۵۰۶ ۲ـ۲

---

**فقط او باقی‌است**

دانشکده صنعتی (پلی‌تکنیک تهران) بانهایت تاسف درگذشت‌پدرآقای‌عباس برزگر را باطلاع همکاران میرساند . مجلس ختم آن مرحوم روز جمعه ۲۶ خرداد ازساعت ۹ الی ۱۱صبح‌درمسجد المصطفی واقع درچهارراه حسن‌آباد منعقد خواهد بود .

**محمدجعفر جدبابائی**

---

**الغوث یا صاحب‌الزمان**

بدینوسیله باقلبی پراندوه درگذشت ناگهانی جانگدازصدیق محترممان مرحوم حاج حسن برزگر را که از خدمتگزاران صمیمی و با وفای حضرت بقیةالله اروحنا فداه بوده باطلاع میرسانیم برای عرض تسلیت به پیشگاه مقدس آن حضرت و بزرگداشت آنمرحوم که هستی خود را در راه خدمتگزاری بساحت ولایت امام عصر علیه‌السلام مصروفمیداشت مجلس تذکری از ساعت ۹الی۱۱ روز جمعه ۲۶ خردادماه پنجاه ویک در مسجد المصطفی چهارراه حسن‌آباد منعقد میباشد. امید است که عموم علاقمندان بامام عصر اروحنالهالفداه در این مجلس شرف حضور یافته موجبات خرسندی خاطر ولی‌الله الاعظم و سپاسگزاری اینجانبان را فراهم فرمائید

**توانا. آل‌رسول. شهرستانی. سجادی. سلیمی. صادقی. هنجنی. قائمی. خدائی. نورانی. مهدیار. یوسفی. گلپور.فانی. چمران. آخوندی. فریدونی. تاجری .مهربانپور . مادرشاهی. حسینی.قدی.مرادخانی. رحیمی‌فرد.رحیمیان.آدرانی. غروی. برهانی. زواریان. جابلقی . آقابزرگی .**

آ ـ ۱۹۷۱۶

---

**اناللهوانااليه‌راجعون**

بمناسبت درگذشت‌مردخدا مرحوم **حاج‌حسن آقابرزگر** مجلس ترحیمی از ساعت ۹ الی ۱۱ صبح روز جمعه ۲۶ خرداد ماه درمسجد المصطفی واقع درچهارراه حسن‌آباد برگزار میشود شرکت دوستان و بستگان و سروران موجب شادی روح آنمرحوم و تسلی خاطر بازماندگان خواهد بود .

**خاندان‌برزگر . شهرستانی.ابتکار . پرهیزکار . مهدویان. معاونیان . ضابطیان . مقدس . فیروزی . برادران .**

---

**فقط او باقی است**

باندو فراوان درگذشت‌پدربزرگوارمان‌مرحوم **حاج‌حسن آقا برزگر** را باطلاع بستگان و دوستان میرساند مجلس ترحیم آن شادروان از ساعت ۹ الی ۱۱ صبح روز جمعه ۲۶خرداد ماه درمسجد المصطفی واقع درچهارراه حسن‌آباد برگزار خواهد شد .

**دکترعلی‌برزگر . مهندس عباس برزگر**

---

بانهایت تاسف فوت نابهنگام مرحوم **اسماعیل نیازمند مطلوبی** را به اطلاع کلیه دوستان و آشنایان میرساند . مجلس ختم مردانه آن مرحوم روز جمعه ۲۶ر۳ر۵۱ ساعت ۹ الی ۱۱ صبح درخیابان امیرکبیر مسجد سراج‌الملك وزنانه درمنزل ساعت ٤ الی ٦ بعداز ظهر میباشد .

**محمدحسین آمری . نیازمند . حاج‌خجسته وحاج‌نامی**

آ ـ ۱۹۷۳۶

بعموم بازماندگان آنمرحوم مصیبت وارده را تسلیت میدهیم .

---

**خانواده‌های : حریری، آزوین، احمدی کاشانی، اخوان ، شالچیان ، جلالی ، مصحفی ، رحیم زاده ، شهیدی ، ایمانی، صالحی ، نشاط ، عاصی و خانواده های وابسته**

بانهایت تاثر و تاسف فوت **بانو محترم حریری** را باطلاع دوستان و اقوام میرسانند . مجلس ترحیم آن مرحومه صبح روز شنبه ۲۷ خرداد ماه از ساعت ۹ تا ۱۱ و نیم در مسجد مرحوم میرزا موسی (بزازها) منعقد میباشد .

**احمد حریری . محمدعلی حریری**

آ ـ ۷۰۲۷

بعموم بازماندگان آن مرحـوم مصیبت وارده را تسلیت میدهیم .

---

بانهایت تاسف و تاثر درگذشت شادروان **محمد حسن رخشانی مقدم** صاحب منصب بازنشسته وزارت کشاورزی و منابع طبیعی را به اطلاع میرساند . مجلس فاتحه آن‌مرحوم روز پنجشنبه ۲۵ خرداد ماه جاری از ساعت ۳ تا ۵ بعد از ظهر در مجلس الجواد منعقد خواهد بود

**وزارت کشاورزی و منابع طبیعی**

آ ـ ۱۹٦۰۰

---

بانهایت تاسف درگذشت شادروان **مسعود محبی** را به اطلاع بستگان و آشنایان میرساند . مجلس ترحیم مردانه و زنانه آن فقید سعید از ساعت ٤ الی ٦ بعد از ظهر روز جمعه ۲٦ خرداد ماه جاری در خانقاه صفی علیشاه مجلس دوم یکشنبه ۲۸ خرداد ماه جاری در مسجد امام رضاخیابان امین‌الدوله وحیدیه منعقد خواهد بود .

**خانواده های : محبی ـ مشیری ـ میرزائی ـ کلانتری میرزارضی ـ حسینی ـ حقیقت ـ براتی .**

آ ـ ۱۹۱۹۸

بعموم بازماندگان آن مرحوم مصیبت وارده را تسلیت میدهیم .

---

بانهایت تاثردرگذشت شادروان **هدایت‌الله سعادتمندی** بزرك خاندان سعادتمندی را باستحضار دوستان و آشنایان عزیز میرساند .

مجلس ختم زنانه و مردانه فقید سعید از ساعت۳الی ٦ بعدازظهر روزپنجشنبه ۲۵ر۳ر۵۱ درمسجد رباط کریم‌شهریار منعقد میباشد .

**خانواده های : سعادتمندی . ارسنجانی . سفیداری . کاشفی . حاج‌اشرفی . امینی . چراغچی . محمدی . گرجی. کاظمی‌پناه. حافظی. جعفری.زاهدی. محمدخانی. میرآفتابی.**

آ ـ ۱۹۲٦٤

بعموم بازماندگان آنمرحوم مصیبت وارده را تسلیت میدهیم .

---

**خانواده‌های: ناطقیان . شیبانی . شاه‌کرمی . تجریشی. باقری . دلاور . معززی . محمودی .**

باکمال تاسف‌درگذشت مرحوم **حاج‌شعبان ناطقیان** بزرك خاندان ناطقیان را باطلاع میرسانند .

مجلس ترحیم مردانه آن فقید سعید از ساعت ٤ تا٦ بعداز ظهر روز جمعه ۲٦ خرداد ماه جاری درمسجد امام حسین (ع) واقع درمیدان شهناز ابتدای خیابان شاهرضا برگزار میباشد .

بعمومبازماندگان آنمرحوم مصیبت وارده را تسلیت‌میدهیم .

---

**نمایندگان فرمانداریکل همدان در مجلس شورایملی**

بانهایت تاسف درگذشت شادروان **نصرت‌اله اردلان** عموزاده همکار ارجمند آقای مهندس حجت‌اله اردلان را به استحضار دوستان و آشنایان میرساند . مجلس‌ختم آنمرحوم روز یکشنبه ۲۸ر۳ر۵۱ از ساعت ۳ تا ۵ بعد از ظهر درمسجد الجواد برگزار خواهد شد .

**هما زاهدی ، مهندس علی برومند ، مهندس معینی‌زند ، مهندس صائبی ، طباطبائی ، مهندس جلالی، اسعد رزم‌آراء ، جعفری**

---

بانهایت تاسف درگذشت شادروان **نصرت‌اله اردلان** پدر آقای ایرج اردلان مسئول امور مالی و اداری فرمانداری کرج را باطلاع میرساند .

مجلس ختم آنمرحوم از ساعت ۳ تا ۵ بعد از ظهر روز یکشنبه ۲۸ر۳ر۵۱ در مسجد الجواد برگزار خواهد شد .

**استانداری استان مرکزی**

---

بانهایت تاسف درگذشت شادروان **نصرت‌الله اردلان** پدر آقای ایرج اردلان مسئول امور اداری و شهرداریهـای فرمانداری کرج را باطلاع میرساند . مجلس ترحیم آن‌مرحوم روز یکشنبه ۲۸ر۳ر۵۱ از ساعت ۳ تا ۵ بعد از ظهر درمسجد الجواد واقع در میدان ۲۵ شهریور منعقد میباشد .

**فرمانداری کرج**

---

بانهایت تاسف درگذشت شادروان **نصرت‌اله اردلان** بزرگ خاندان اردلان را باستحضار میرسانیم .

مجلس ختم زنانـه و مردانـه آنمرحوم روز یکشنبـه ۲۸ر۳ر۱۳۵۱ از ساعت ۳ تا ۵ بعد از ظهر در مسجد الجواد برگزار خواهد شد .

**خانواده های : اردلان ، خاکپور ، صدر ، ستایش ، افتخارزاده ، نورائی ، شریفی ، خزلی ، شفیعی ، صفارزاده، پژوهی، مشگ‌سایان، رمزگویان، جلیلوند ، البرز، جهانگیری، فرزانه ، مسعودی ، رفتاری ، عمادزاده ، آبادانی ، پـردلی ؛ کوچکپور ، نانکلی ، صالحتاش ، لطفی زاده ، سلیمـی ، ناظمی، فائض، باقری ، میرکمالی، امامی ، محتشمنیا، هاشمی**

---

بانهایت تاسف و تالم درگذشت جانگداز همسر و پـدر عزیزمان‌شادروان **نصرت‌اله‌اردلان** را باستحضارخویشاوندان. دوستان و آشنایان میرسانیم .

مجلس ختم زنانه و مردانه آنمرحوم روز یکشنبه۲۸ر۳ر۵۱ از ساعت ۳ تا ۵ بعد از ظهر در مسجد الجواد واقع درمیدان ۲۵ شهریور برگزار خواهد شد .

**شوکت خاکپور ، راضیه . ملوک . عفت . بهجت . زیبا . شاپور . اردشیر . ایرج . احسان . محمدرضا و حمید اردلان**

آ ـ ۷۰۰۵

بعموم افراد خانواده های عزادار بویژه خانواده اردلان و فرزندان آنمرحوم مصیبت وارده را تسلیت میدهیم .

---

بانهایت تاثر و تاسف درگذشت شادروان **علی معتمد** برادر گرام آقای غلامحسین معتمد دبیر مجمع عمومی‌سازمان مرکزی شرکتها را باطلاع کلیه دوستان و همکاران ارجمند میرساند .

مجلس ترحیم آنمرحوم روز شنبه ۲۷ر۳ر۵۱ از ساعت ۳ تا ۵ بعد از ظهر در مسجد الجواد واقع در میدان ۲۵ شهریور منعقد خواهد بود .

**سازمان مرکزی شرکتها**

آ ـ ۱۹٦۷۰

---

**محمد مهران . سرلشگر مزین . حسین دها . محمود جلیلی. احمدعلی‌بنی‌آدم . غلامحسین اکبر (بیگربیگی) . محمودمعدل . علی طباطبائی . مهدی احمد. علی برومند . اسمعیل معین‌زند . مصطفوی نائینی . محمدفضائلی . اسمعیل جلالی . محمدطباطبائی. علیرضا میرهاشمی . سرتیپ مبشری.سرتیپ شوکت. کاظم‌زرافشان دکترحاذق .رضاکی‌نژاد .فخرالدین طباطبائی . حائری‌زاده . پرفسور مخبر فرهمند.**

---

بانهایت تاسف‌درگذشت ناگهانی**حاجی‌علی‌معتمد** برادر جناب آقای مهندس ناصر معتمد همکارخودراباطلاع‌میرسانیم مجلس ترحیم روز شنبه ۲۷ر۳ر۵۱ ازساعت ۳الی ۵ بعد از ظهر در مسجد الجواد برگزار میگردد .

**شرکت ناوا ـ سهامی خاص**

---

**خانواده های : معتمد ، رهنما ، مجید ، بصیر ،فرهمند، کشاورزی،اعتماد ،بیات سرمدی ، نیرومند ، عسگری رانکوهی، قادی ، موحد ، تهرانچی ، میرهاشمی ، منصور ، بهرامی .**

بانهایت تاسف و تاثر درگذشت شادروان **حاج علی معتمد** را باستحضار دوستان و بستگان میرساند . مجلس ترحیم زنانه و مردانه آنمرحوم روز شنبه ۲۷ر۳ر۵۱ از ساعت ۱۵ الی ۱۷ در مسجد الجواد واقع در میدان ۲۵ شهریور منعقد خواهد بود . ضمنا مجلس ترحیم دیگری در روز جمعه ۲۶ خرداد ماه بهمین مناسبت از ساعت ۹ الی ۱۲ و ازساعت ۱۵ الی ۱۷ در مسجد آسیابک زرندساوه برگزار میشود .

**مهندس غلامحسین معتمد ـ حاج عبدالله معتمد ـ عبدالعلی معتمد ـ مهندس ناصر معتمد .**

آ ـ ٦۸۰۵ ۱ـ۲

به آقای مهندس‌ناصرمعتمد و سایربازماندگان‌آن‌مرحوم مصیبت وارده را تسلیت میدهیم .

---

باکمال تاسف درگذشت **بانو فاطمه علائی یگانه** مـادر همکار عزیز آقای محمد علائی یگانه را به اطلاع میرساند . مجلس ترحیم آنمرحومه روز شنبه ۲۷ر۳ر۵۱ از ساعت ٤ الی ٦ بعد از ظهر در خانقاه صفی علیشاه منعقد خواهد شد .

**ثبت احوال کل کشور**

---

بانهایت تاسف درگذشت **بانو فاطمه علائی یگانه** والده آقایان محمد و علی علائی یگانه و بانوان فریده (سرخوش) و ثریا علائی یگانه و مادر همسر آقای ابراهیم سرخوش را باطلاع دوستان و آشنایان میرساند . مجلس ترحیم مردانه و زنانه مرحومه مغفوره از ساعت ٤ الی ٦ بعد از ظهر روز شنبه ۲۷ر۳ر۵۱ در خانقاه صفی علیشاه برگزار میشود .

**خانواده های علائی یگانه ، سرخوش ، خواجه‌وند ، جهانبخش ، رضایی و خانواده های وابسته**

آ ـ ٦۸٦٥

مصیبت وارده را به بازماندگان آن مرحومـه تسلیت میگوئیم .

---

**خانواده های : عبیدی . مورعی . صالحی . ممتاز . نواحی**

باندوه فراوان‌درگذشت شادروان **بانومعصومه عبیدی** متعلقه مرحوم جواد عبیدی (وحیدالسلطنه) را باستحضار فامیل و آشنایان میرسانند . مجلس ترحیم زنانه و مردانه از ساعت ٦ تا ۸ بعدازظهر روز جمعه ۲٦ر۳ر۵۱ در خانقاه صفی‌علیشاه منعقد میباشد .

**گوهر عبیدی . مهندس عباس عبیدی . فرح عبیدی . ایران‌عبیدی. شمس‌الدین‌مورعی.محمدجعفرصالحی . داریوش ممتاز . سروان قاسم نواحی .**

آ ـ ٤۸۸۹

بعموم بازماندگان آنمرحومه مصیبت وارده را تسلیت‌میدهیم .

# یادبود

**یادبود**

باستحضار دوستان و بستگان میرساند به مناسبت اولین سالگرد شادروان **بانو انورالسلطنه لیقوانی** مجلس یادبودی از ساعت ۵ الی ۷ بعد از ظهر روز جمعه ۲۶ خرداد ماه در منزل آن مرحومه منعقد خواهد بود .

**اقدس‌الحاجیه ، حاج مسعود لیقوانی**

آ ـ ٦۸۵۳

---

بمناسبت فرا رسیدن اولین سال‌درگذشت شادروان **علی‌اصغر خاکسار**همسر عزیزم با سپاسگـزاری از ذوات محترمی که بازماندگان مصیبت زده‌اش را مورد لطف و عنایت قرارداده‌اند چون‌در مسافرت خارج‌از کشورمیباشم هزینه برگزاری مراسم سال فوت آنمرحوم بمصرف امـور خیریه میرسد .

**بدرالزمان کلالی (خاکسار)**

آ ـ ٦۸۱۳

---

بانهایت تالم و تاثر فوت نابهنگام دائی عزیزم جناب‌آقای **سید محمود ریاضی‌خوئی**را باطلاع خویشان و دوسـتان میرساند مجلس تذکر مرحوم مغفور در شهرستان خوی‌برگزار و مجلس یادبود و شب هفت روز جمعه ۲٦ خرداد ماه‌جاری در بهشت زهرا سالن‌شماره ۵ از ساعت ۵ تا ۷ بعد از ظهـر منعقد خواهد بود .

**دکتر عبدالعلی امامـی خوئی**

---


# فردا به کجا میروید؟

## یك پیك نیك خانوادگی توام با :

# مسابقه‌هیجان‌انگیزاسبدوانی

**واستفاده از میلیونهاریال جوائز نقدی در شرط بندی**

**جمعه ۲۶ خرداد ماه از ساعت ۳ تا ۷ بعد از ظهر و استفاده از هـوای آزاد گردشگاه جنگلی در کیلو متر ۱٤ جاده کرج و اتوبان**

**میدان سوارکاری کا نون سوارکاران ایران**


## دعوت مجمع عمومی عادی سالیانه

**کابل سازی ایران بایکا ((شرکت سهامی خاص»**

**نوبت دوم**

چون در جلسه مجمع عمومی عادی سالانه مورخ ۲٤خرداد ماه ۱۳۵۱ حدنصاب‌مقررطبق اساسنامه حاصل نگردیدلذامجمع‌عمومی عادی سالیانه « نوبت دوم »درساعت ۹ صبح روز شنبه دهم تیرماه ۱۳۵۱ در محل‌شرکت واقع درخیابان کریمخان زندساختمان شماره ۱۳۶ـ طبقه پنجم تشکیل می گردد.ازصاحبان‌سهام‌شرکت دعوت می گردد که درروز وساعت مقرر در جلسه حاضر شوند .

دستور جلسه به قرار زیراست :

۱ـاستماع گزارش هیئت مدیره وبازرسان درموردترازنامه و حساب سود وزیان سال ۱۳۵۰

۲ـتصویب ترازنامه وحساب سود وزیان سال ۱۳۵۰

۳ـانتخاب اعضای هیئت مدیره وبازرسان

٤ـ تعیین روزنامه کثیرالانتشار برای درج آگهی‌های‌شرکت .

۵ـمسائل متفرقه

آ ـ ۱۹۸۱٤ ایران‌بایکا

---

## گمشده

**یکعدد کیف دستی**

خاکستری محتوی کارت‌شناسائی و کارت واکسیناسیون و چك بانك ملی شعبه بوشهر متعلق به‌باب‌مس‌گریو امریکائی در تاریخ ۲٤ر۳ر۵۱ در تاکسی در خیابان کریمخان زند حوالی فروشگاه فردوسی جامانده از یابنده خواهشمند است‌به تلفن ۷۵۷۳۷۱ اطلاع‌داده ومژدگانی دریافت دارد.

آ ـ ٦۸٦۹

---

# تسلیت

**جناب آقای حسن اسماعیلی**

هیئت مدیره و کارکنان شرکت ساختمانی کرشه با اندوه فراوان فوت پدر بزرگوارتان را تسلیت عرض نموده بقای عمر و سعادت جنابعالی و سایر بازماندگان آن خاندان محترم را از درگاه ایزدمتعال خواهانیم.

**شرکت سهامی ساختمانی کرشه**

آ ـ ۷۰۰۵

---

**جناب آقای محمد حشمتی**

باندوه فراوان مصیبت وارده را تسلیت عرض و بقاءخانواده محترمتان را از خداوند متعال مسئلت می‌نمایم

**درخشنده ـ خسرو زعیمی**

آ ـ ٦۸۹۱

---

**جناب آقای ابوالحسن یغمائی**

مصیبت وارده را از صمیم قلب تسلیت گفته و خودرا درغم شما شریک میدانم

**عیسی بازوکی**

آ ـ ٦۸۷۹

---

**جناب آقای حاج‌جواد حاج‌یوسف‌تهرانی**

**جناب‌آقای محمدحاج یوسف‌تهرانی**

خبرتاسف آور بزرگ بانوی‌خانواده مادر گرامی شما موجب نهایت تاثر و تالم اینجانب گردید ضمن عرض تسلیت و همدردی همواره سلامتی‌وجودمحترم‌آنجنابان‌وخانواده‌محترمتان‌را آرزونموده واز درگاه ایزدمنان صبر و شکیبائی برای آن جنابان مسئلت می‌نمایم.

**رضا مقدم**

**نمونه تهران**

---

درگذشت شادروان محمد شادابپور را بعموم بازماندگان آن مرحوم بویژه مادر داغدیده و برادران گرامیش تسلیت عرض مینمایم.

**نیکجو وکیل‌دادگستری‌وبانو**

آ ـ ۷۰۰۵

---

**جناب آقای عون‌جزایری استاندار معظم‌گیلان**

باکمال تاثر و تاسف درگذشت آقای احمد جهانسوز راازطرف خود و کلیه اعضای انجمن شهرستان تسلیت عرض نموده دوام وبقاء آن خانواده محترم‌را از خداوند متعال مسئلت‌دارم

**رئیس انجمن شهرستان رودبارـتوکلی**

آ ـ ۱۹۷۰٦

---

**جناب‌آقای شهرستانی استاندار کرمانشاهان**

باتاثر و اندوه فراوان مصیب وارده را از سوی خود و همکارانم به جنابعالی و سایر خانواده های وابسته تسلیت گفته واز درگاه خداوند بزرگ سلامتی بازماندگان را آرزومندم

**سپهبد فرخنیا**

آ ـ ۱۹۲۵۸

---

**سرهنگ خلیل شفقت**

مصیبت وارده را صمیمانه به جنابعالی و خانواده محترم شفقت تسلیت عرض مینمائیم.

**حسامی . فرسنداج. بصیر. شهریاری . جهانگیری.صدری. مخترع. بدری. ماکانوند. شهبازلو. اولیائی. دبیری. زهدی.قانونی. آصفنیا. میرفخرائی**

آ ـ ٦۸۷۷

---

**آقای علی‌تنهائی و همکار ارجمند آقای‌سهراب تنهائی**

بدینوسیله درگذشت نابهنگام خانم شهناز روحانی (صابریکتا) بمخانواده محترم تنهائی خصوصا به‌آن همکاران گرامی تسلیت گفته و بقاء و سلامتی بازماندگان آنمرحومه را خواستاریم.

**کنسرسیوم شرکتهای مرکوری**

آ ـ ٦۸۷۱

---

**خانواده محترم دادفر**

بانهایت تاسف درگذشت مادر گرامیتان ، عمه عزیزم‌را تسلیت عرض نموده بقاء عمر کلیه بازماندگان را از خداوند متعال‌مسئلت دارم .

**از طرف خانواده سلحشور ـ سرهنگ‌غلامرضا سلحشور**

آ ـ ٦۸۵۱

---

**جناب آقای مبین شهمیری**

بانهایت تاسف درگذشت پدر بزرگوارتان رابجنابعالی و بازماندگان محترم تسلیت عرض میکنیم و در مصیبت جنابعالی شریک و سهیم میباشیم .

**شرکت ساختمانی ارکـان**

آ ـ ٦۸۵۵

---

**جناب آقای مهندس کرمانی نژاد و بانو**

با اندوه فراوان مصیبت وارده را صمیمانه تسلیـت میگوئیم .

**ناهید و همایون سیدان**

آ ـ ۱۹۳۱۸

---

**سرکار خانم سناتور منوچهریان عضو محترم هیئت‌مدیره جمعیت خیریه فرح پهلوی**

درگذشت تاثرانگیز مادر گرامیتان را تسلیت عرض صبر جمیل برای آن بانوی محترمه و خاندان جلیل از خداوند متعال مسئلت دارد .

**هیئت مدیره جمعیت خیریه فرح پهلوی**

---

**سرهنگ اسماعیل بصیر**

مصیبت وارده را صمیمانه به جنابعالی و خانواده‌محترم تسلیت عرض مینمائیم .

**حسامی. فرسنداج . شفقت . شهریاری . جهانگیری . صدری. مخترع. دبیری. بدری. ماکانوند. شهبازلو. اولیائی. زهدی. قانونی. آصفنیا. میرفخرائی .**

---

**کارکنان و آموزگاران کودکستان و دبستان وراهنمائی تحصیلی درخشان**

مصیبت وارده را بخاندان محترم جهانسوز بخصوص خانم‌بانوجهانسوز و سرهنك فتحعلی جهانسوز تسلیت عرض می‌نماید .

---

**سرتیپ معظم جناب آقای دکتر بهزادی**

باندوه فراوان‌فوت‌جانگداز جوان ناکام منصور حسینی راازطرف هیئت مدیره و کارمندان بیمارستان اعصاب‌مهرگان تسلیت عرض نموده بقای عمر بازماندگان را از خداوند متعال خواستار است .

**دکتر جهان ستان**

---

# سخنرانی اسلامی

**ولتکن منکم امة یدعون الی الخیر**

**«حسینیه ارشاد»**

... برنامه تبلیغات دینی و آموزش علمی حسینیه ارشاد در این هفته برای اطلاع عموم به این شرح اعلام می‌گردد :

۱ـ شب جمعه تعلیم و تلاوت قرآن مجید

۲ـ معارف منظوم

۳ـ ادامه درس تفسیر استاد محمدتقی شریعتی مزینانی ویژه دانش‌پژوهان دوره عالی قرآن شناسی .

ضمنا برای استفاده سایر علاقمندان نیز محل مجزائی اختصاص داده شده است .

شروع ۸ بعد از ظهر

روز جمعه : ادامه درس «اسلام شناسی» توسط جناب آقای دکتر علی شریعتی .

شروع ٤ بعد از ظهر .

شب شنبه : سخنرانی جناب آقای محمدتقی شریعتـی مزینانی تحت عنوان «خلافت علی (ع) از بزرگترین معجزات و کرامات او است» ـ شروع ۸ بعد از ظهر .

**موسسه خیریه تعلیماتی وتحقیقات علمی ودینی حسینیه ارشاد حسینیه ارشاد**

---

# سپاسگزاری

از دوستان محترم و فداکار میاندوآب که در مصیبت جانگداز فرزند دلبندم (**میرعبدالحسین حسینی توانا**) که بـا کمال جوانمردی و فداکاری اینجانب را قرین منت و رهیـن خدمت ارزنده خود قرار داده بودید باعث تشفی خاطرگردید و هرگز انسانیت با ارج آندوستان را فراموش نخواهم کرد و در ضمن اولیاء و کارکنان محترم شرکت (نرم) که در راس آن شخص شریف و فاضل همچون آقای آزرمیش قرارگرفته قدردان و سپاسگزارم .

**بازماندگان آن مرحوم حسینی توانا**

---

از سروران گرام ، دوستان و آشنایان و تمام فامیل‌محترم که بمناسبت درگذشت بانوی معظمه **آفاق صارمی** همسرسرکار سرهنگ خسرو صمصامی در مجلس ترحیم وشب‌هفت‌شرکت نموده و ابراز همدردی فرموده‌اند از صمیم‌قلب تشکرمینمائیم.

**خانواده های : صمصامی . صارمی . نجم‌آبادی**

---

**جناب آقای مبین شهمیری**

مصیبت وارده را بجنابعالی و خانواده محترمتان‌تسلیت عرض مینماید .

**دکتر روشن ـ شمس**

---

**جناب آقای مهندس محمد آجیلی**

درگذشت پدر گرامیتان را تسلیت عرض نموده و بقای عمر خانواده شما را خواستاریم .

**ناصر ناطقیان و بانو**

---

**دوست عزیزم جناب آقای اسمعیلی**

فوت ابوی گرامی را صمیمانه تسلیت عرض مینمایم .

**حسن ـ خسروشاهی**

---

باکمال تاسف و تاثر درگذشت شادروان **عبـاسعلی اسمعیلی** بزرگ خاندان اسمعیلی را به آقایان حسن اسمعیلی و اکبر اسمعیلی صمیمانه تسلیت میگویم .

**مدیر عامل سازمان کتابخانه های عمومی رکن‌الدین همایونفرخ**

---

درگذشت شادروان عباسعلی اسمعیلی را به همکار ارجمند خود آقای اکبر اسمعیلی صمیمانه تسلیت میگوئیم .

**کتابداران و کارکنان کتابخانه های عمومی شهر تهران**

---

**جناب آقای محمد حشمتی**

بایکدنیا تاسف مصیبت وارده را به جنابعالی وخانواده محترمتان تسلیت عرض مینماید .

**انجمن خوشنویسان ایران**

---

**سرکار خانم دکتر مهرانگیز منوچهریان**

مصیبت وارده را صمیمانه تسلیت عرض نموده ، برایتان بردباری و عمردراز آرزومند است .

**سازمان زنان پایتخت**

آ ـ ۱۹۷۸٤

---

**جناب آقای دکتر بهزادی وبانو**

مصیبت وارده‌راتسلیت عرض نموده سلامتی‌بازماندگان را از خداوند بزرك خواهانم .

**آراکس آوانسیان**

آ ـ ٦۸۹۳

---

**جناب آقای مهندس ناصر معتمد**

خبرتاسف انگیز درگذشت برادر گرامی‌تان دوستانت را متالم و متاثر نموده ضمن عرض تسلیت و اظهارهمدردی صبر و شکیبائی برای جنابعالی وخانواده محترم از درگاه خداوند متعال خواستاریم .

**مهندس آصفی . مهندس امیرمعز . دکترپاکدامن . مهندس ثقفی . مهندس درمارتروسیان . مهندس رضوی . مهندس‌زمردی . مهندس‌زاهدی . مهندس کتیرائی . مهندس گیتی . مهندس‌قطبی . مهندس‌طاهری . مهندس‌فرزان‌مهر . مهندس سیف . مهندس شهیدی . مهندس معین‌فر . مهندس میناسیان . مهندس مگردیچیان . مهندس نراقی .**

آ ـ ۷۰۰۳

سال چهل‌وششم ـ شماره ۱۳۸۲۳

# اطلاعات

پنجشنبه ـ بیست و پنجم خردادماه ۱۳۵۱
سوم جمادی‌اول ۱۳۹۲ ـ پانزدهم ژوئن ۱۹۷۲

استخراج دکتر ریاضی کرمانی

| ساعات شرعی | |
|---|---|
| اذان صبح | ساعت ۲ و۵۳ دقیقه |
| طلوع آفتاب | ساعت ۴ و۴۷دقیقه |
| ظهر شرعی | ساعت ۱۲ و ۶ دقیقه |
| اذان مغرب | ساعت ۷ و۴۰ دقیقه |

# کارتهای کنکور سراسری آماده توزیع شد

کارت های ورودی متجاوز از ۸۲ هزار نفر داوطلبان کنکور سراسری دانشگاهها و مدارس عالی آماده گردیده واز روز ۱۳ تیر به بعد بین داوطلبان‌توزیع می شود .

مقررات دیگری برای مسابقه ورودی در نظر گرفته شده که دردفترچه‌دوم‌همراه‌با کارت‌ورودبه جلسات امتحان ، توزیع می ـ گردد . داوطلبان باید برای دریافت کارت ورود به جلسات امتحان بهمان حوزه‌ای مراجعه نمایند که در کارت‌ثبت‌نام‌برای شرکت در کنکور انتخاب کرده‌اند .همچنین‌داوطلبان‌برای اخذ کارت‌بایدشناسنامه‌عکس‌دار ومدرك قبولی‌سال ششم‌متوسطه رائیز همراه داشته باشند.

### کنکور مدارس غیر دولتی

پس‌از پایان کنکورسراسری ، کنکورهای‌مدارس‌عالی‌خصوصی وغیردولتی به ترتیب تا دهم شهریور ماه انجام‌خواهد شد .

روز بیست وسوم‌تیر ماه‌مدرسه عالی دماوند ، ششم مرداد ماه مکاتبه‌ای ، سیزدهم مرداد ماه مدرسه عالی ترجمه ،چهاردهم مرداد ماه مدرسه‌عالی‌تلویزیون هفدهم مرداد ماه بورس ارتش بیستم مراد ماه مدرسه عالی حسابداری شرکت نفت ،بیست وسوم مرداد ماه آموزشگاه پرستاری فیروزگر ،بیست‌وهفتم مردادماه مدرسه عالی علوم تغذیه ، بیست و نهم‌مرداد ماه مدرسه عالی کشاورزی همدان سوم شهریور مدرسه عالـی مدیریت کرمان و مدرسه عالی قم‌ودهم‌شهریور مشاوره‌راهنمائی ودر همین روز مدرسه عالی ریاضیات ومدیریت اقتصادی کرج کنکور خودرا برگزارمی کنند ضمنا کنکور مدارس‌عالی دختران ،پارس ، حسابداری ، بازرگانی رشت‌درخلال این مدت انجام می شود .

مسابقات ورودی‌مدارس عالی خصوصی امسال قسمتی ازطرف مرکز آزمون شناسی و قسمتی بانظارت آزمون شناسی‌برگزار می گردد .

## ۲۴ سردفتر منفصل یا معلق شدند

سخنگوی وزارت دادگستری اعلام کرد : عده‌ای از سر ـ دفتران و دفتر یاران که در ۴ ماهه اخیر مرتکب تخلفاتی‌شده بودند از شغل خود منفصل یا معلق گردیدند.

اسامی متخلفین بقرارزیر است :

آقایان نجم‌الدین انواری‌سر دفتر اسناد رسمی ۱۷ سبزوار تا خاتمه رسیدگی دادگاه‌معلق، محمود خالدی سردفتر ۱۲ کرمانشاه ششماه انفصال ،سید محمد هزاره سر دفتر ۳۴هزاره اراك یکسال انفصال ، هاشم پروسر دفتر اسناد رسمی‌شماره ۹۹ اصفهان به سه ماه انفصال، محمود علی تیره باغی سردفتر اسناد رسمی شماره ۷رضائیه بسه ماه انفصال ، محمودشیرزاد سردفتر اسناد رسمی شماره ۳۹۴ تهران انفصال ابد، علی محمد نقیبی سردفتراسنادرسمی ۴۲۳ تهران از شغل سردفتری اسناد رسمی بانفصال ابد ، هوشنك سمندری دفتر یار دفتر خانه ۲۵ کرج بسه ماه‌انفصال، مطلب رهنما سردفتر ازدواج و طلاق اردبیل یکسال انفصال ، نعمت‌اله موسوی زاده سردفتر ازدواج ۴۱ میمه‌بسه‌ماه‌انفصال، عزیزاله کهن صدق سردفتر طلاق ۸۲ تهران چهار ماه انفصال ، اسداله طوفانیان سر۔ دفتر ازدواج و طلاق ۳۳ـ۱۱۰ تهران بسه ماه انفصال،اسمعیل فریدی دفتریار دفتر خانه ۲۵۶ تهران چهار ماه انفصال سید سعید صدر سردفتر ازدواج۳۰۹ تهران یکسال انفصال ، علی اصغر تکلیمی سردفتر اسناد رسمی و ازدواج وطلاق ۶۴ و۹۴ و ۱۵۶ رودبار ششماه انفصال، محمدعلی معنوی سردفترازدواج ۴۰ رضائیه به دو ماه انفصال ، محمدعلی دستجردی سر دفتر ازدواج۳۳ساری تاختم‌رسیدگی دادگاه معلق ، سید حسن‌صالح کوتاه سردفتر ازدواج ۳محلات دو ماه انفصال ،محمد تقی مطهری سردفتر طلاق ۶۵تهران تا خاتمه رسیدگی دادگاه‌معلق، محمد آل احمد سردفتر ازدواج وطلاق تهران تا خاتمه‌رسیدگی دادگاه معلق ، سید حسن موسوی سردفترازدواج‌وردآورد کرج تاخاتمه‌رسیدگی دادگاه معلق ، سید مهدی موسوی‌نیا سر دفتر ازدواج ۴۱۷ تهران به ششماه انفصال ، محمد ره انجام سردفتر ازدواج فیروزآباد لرستان سه ماه انفصال ، کاظم نجفی کواتی سر دفتر ازدواج و طلاق کوات ششماه انفصال.

**اطلاعیه کاباره دانسینگ شکوفه نو**
**برای برنامه فوق‌العاده جمعه (فردا)**
شکوفه‌نو باطلاع علاقمندان میرساند بعلت تقاضا های مکرر تلفنی در مورد اجرای برنامه نمایش عروسکی‌جهت کودکان‌و نوجوانان‌اینك خرسندیم که به تقاضا های شما پاسخ مثبت داده و اعلام داریم :
نمایش عروسکی همراه بـا کنسرت خواننده محبوب و موفق نسل جوان عارف‌و چندین برنامه انتخابی دیگر روز جمعه فردا استثنائا از ساعت ۵ بعد از ظهر در سالن شکوفه نو اجرا میشود
**مشاهده برنامه‌هافقط با ۱۰۰ ریال**
تلفن های رزرو ۹۵۴۰۴۴ ـ ۹۵۳۰۳۳

**در صفحات دیگر میخوانید**

- وحشت در آنسوی ابرها در صفحه ۵
- سرمقاله ـ تفسیرومقالات و گزارشهای سیاسی در صفحه ۶
- سینما ـ رادیو ـ تلویزیون صفحه ۷
- قصه ششلیک (انتقاد از: علی جواهرکلام) ـ چهل‌سال قبل در همین روز ـ جدول ـ پاورقی در صفحه ۸
- عزرائیل در مراسم تدفین (ماجرای دردناک هفته) در صفحه ۹
- اطلاعات ومردم‌صفحه ۱۰
- عشقها و بازیهای‌سیاسی مشاور نیکسون در صفحه ۱۱
- زیر آسمان‌کبودصفحه ۱۲
- نپذیرفتن، طبیعت‌دانشجو است در صفحه ۱۴
- بررسی اقتصادی هفته ـ تفسیر و خبر های اقتصادی در صفحه ۱۹
- بزرگترین بیمارستان قلب در ایران در صفحه ۲۰
- گفتگوی تلفنی بـا چهره های آشنا در صفحه ۲۳

## نمایشگاه گل آرائی به سبک ژاپنی

بعداز ظهر دیروز در حضور والاحضرت منیژه‌پهلوی‌و سرکار علیه خانم فریده‌دیبا یک‌نمایشگاه گل‌آرائی به سبک ژاپنی درهتل هیلتون گشایش یافت .

این نمایشگاه را عده‌ای از خانم های ایرانی که مدت دو هفته است در کلاس گل‌آرائی خانم «توکودا» یکی از استادان گل‌آرائی ژاپن این فن را می آموزند ترتیب داده‌بودند . خانم توکودا بدعوت سفارت ژاپن و انجمن دوستداران گل ایران وابسته به انجمن بین‌المللی «ایکبانا» به ایران آمده است .

**دکتر هوشنگ سیمان جراح و متخصص بیماریهای زنان از سفر اروپا بازگشتند**

**فروشگاه میخچی**
عالیترین پارچه های تابستانی انگلیسی وارد شد بازار
تلفن ۴۵۴۲۱

**دکتر احمد اسکوئی**
**متخصص‌روانپزشکی‌ـ‌روانکاو از کانادا**
پذیرائی با تعیین وقت قبلی
نشانی:ویلای‌شمالی‌جنب‌کلیسای‌ارامنه
مطب ـ ۸۲۸۲۳۱ ـ ۸۲۶۱۶۷ ـ ۸۲۵۲۸۵ منزل ۶۲۸۰۳۸

**دکتر کیاندخت سعیدی (اسکوئی)**
**متخصص و جراح بیماریهای زنـان و زایمان ـ نازائی از کانادا**
آ ـ ۱۹۱۷۸

## در پارلمان ایران

# «سرپوش گذاشتن» کار این‌دولت نیست

از: علیرضا شفائی

**بررسی لایحه اصلاح جداول اعتبارات سنواتی برنامه عمرانی چهارم نیز مانند ، لایحه بودجه مجلس ، بحث و گفتگوئی را بین اقلیت واکثریت ایجاد کرد .**

**آنچه در این جلسات جلب نظر میکند سخنان خارج از موضوع لایحه نمایندگان مخالف و موافق است وهرناظری‌با مطالعه سخنرانیها ومباحث پارلمانی متوجه میشود که اقلیت بااستفاده از فرصت انتقاد خود را بهمه جوانب گسترش‌میدهد و مستقیم دولت وبرنامه‌های او را هدف قرار میدهد و ناگفته پیداست اکثریت هم ساکت نمی‌نشیند و باحرارت برنامه‌های دولت وکارهای انجام شده رامورد دفاع قرار می‌دهد .**

**چهره‌های اصلی این مبارزات پارلمانی غالبا هلاکورامبد لیدر اقلیت مجلس ودکترالموتی لیدر اکثریت هستند که هیچکدام سخنی را از طرف مقابل ناشنیده نمی‌گیرند وگاهگاهی یکجمله آنچنان مورد گفتگو قرار می‌گیرد که اصل مساله برای عده‌ای فراموش میشود واکثریت واقلیت هرچه دل‌تنگشان میخواهد بزبان می‌آورند**

**نگاهی به سخنان زیر که در یکی از جلسات اخیرمجلس ردوبدل شده نمودار این نکته است باین ترتیب که دو قهرمان همیشگی اقلیت واکثریت با استفاده از همه وسائل ، سعی می‌کنند نظر خود را بکرسی بنشانند.**

★★★

هلاکو رامبد لیدر اقلیت مجلس میگوید جوابگوئی‌بسخنان نماینده مجلس از وظایف دولت است و من نمیدانم این چه شیوه‌ای است که مسئولین دولتی بصورت ناظر و تماشاچی در مجلس بنشینند وجواب سئوال نماینده اقلیت را نماینده اکثریت بدهد ؟ بیائید این رسم را کنار بگذارید ! اگر اکثریت‌با لایحه‌ای موافق است بعنوان موافق‌صحبت کند و علل موافقت خودش را بیان نماید نه‌اینکه بلند شود و به نماینده اقلیت جواب‌بدهد. مجلس جائی است که دولت مسئول ، می‌باید جواب بدهد .

★★★

اما دکتر مصطفی الموتی لیدر اکثریت مجلس خیلی زود جوابی پیدا میکند و به‌لیدر اقلیت مجلس میگوید : نمیدانم شما اطلاعات لازم میخواهید یادلتان خوش است که معاون پارلمانی یاوزیر جواب بدهد ؟ این را بدانید که ما اکثریت مجلس گناه میدانیم اگر اطلاعی داریم ، مطالبی داریم ، مطالبی میدانیم ، آنها را در اختیار مجلس ایران و شخص جنابعالی نگذاریم . ما مطالعه میکنیم و میگوئیم برنامه ما این است ، شما آقای لیدر اقلیت مجلس اگر دمکراسی را قبول میکنید باید حکومت «عدد» راهم قبول بفرمائید . اگرنه بروید پیشنهاد بفرمائید و طریقی ابداع کنید تاشاید حقوقدانهای دنیا هم از شما تبعیت کنند! ما که از شما تبعیت نخواهیم کرد.

★★★

محمودقوام صدری وزیر مشاور ومعاون پارلمانی نخست وزیر خطاب به‌اقلیت مجلس میگوید : واقعا بی‌انصافی است شاید بیش ازبی‌انصافی باشد که بگوئیم دولت کمکاری میکند و باز سرکار است . در ایران دولتی نمیتواند سرکار بماند وکم کار بکند . بسیارهم پرکاری میکند واگر غیر از این بوددستشان را میگرفتند وتوی خانه‌شان می‌نشاندند . دولت تحت مراقبت رهبرش کار میکند زحمت میکشد. جان‌میکند. اگرهدفهای برنامه عمرانی در طی پنج سال تغییر شکل داده غیر قابل اجتناب بود اگر غیر از این بود رهبر بزرگ ما که ناظربرکارها هستند غمض‌عین نمیفرمودند .

هلاکو رامبد لیدر اقلیت مجلس در جواب معاون پارلمانی نخست وزیر میگوید این را در مجلس باب نکنید که وقتی ایرادی گرفته میشود بگوئید تا موقعی که سایه شاهنشاه برسر همه ما است کسی صحبتی نکند . آقا سایه شاهنشاه‌برسر همه ماهست دولت و غیردولت وملت و همه اینها از برکت وجود شاهنشاه متنعم هستند . در زیر سایه شاهنشاه است که ما عیوب را بشما میگوئیم تا خبطها را اصلاح کنید. این حرف را نزنید که اگر عیبی بود شاهنشاه خودشان مرتفع میفرمودند. رهبر مملکت طراح وفرماندهی بزرگ هستند و من و شما سربازی کوچک ووظیفه‌ای مربوط بخود داریم . این را قاطی نکنید.

★★★

دکتر فروزین (مخبر کمیسیون برنامه) که برای دفاع از لایحه اصلاح جداول اعتبارات سنواتی برنامه عمرانی چهارم پشت تریبون قرار گرفت تا اطلاعاتی در مورد این لایحه بدهد گفت: بطور مسلم از لحاظ نیروی گفتار وبیان نخواهم توانست بنحوی که آقای رامبدلیدر اقلیت مجلس استدلال میکنند،مطالبم را عرض کنم ودلیل آن این است که ایشان سالها وکیل مجلس بوده‌اند وتجربه آموخته‌اند و من در این رهگذر هنوز مرحله ابتدائی را میگذرانم واندرخم یک کوچه‌ام ! مخبر کمیسیون سرانجام پس از توضیحاتی میگوید : شما برای اینکه بخواهید منزلی بسازید ، قبلا می‌آئید فکر میکنید ، اگر احیانا گفتند صد هزار تومان خـرج ساختن ایـن منزل است ، بیست هزار تومان اضافه در نظر میگیرید ، برای اینکه شایدخرجهای دیگر باشد که حساب نشده باشد وباین ترتیب درپرداخت هزینه‌ها باکمبود پول مواجه نخواهید شد. سازمان برنامه هم عادتش این است که یک مقدار بیشتر از رقم واقعی ، اعتبار پیش‌بینی میکند، این‌دلیل ضعف سازمان برنامه نیست ...

★★★

از مسائل جالب یکی‌هم حمله رامبد به مخبر کمیسیون برنامه است که گفت آقای مخبر کمیسیون برنامه از شما متشکرم که وظیفه منشی را انجام دادید لایحه را خواندید که اعتبار چقدر شده و چقدر خواهد شد و به هنر ردیف کردن عبارات تسلط دارید وخودتان میدانید فقط برای سرپوش نهادن‌مطالبی میگوئید . در مورد آن ساختمان که مثال آوردید باید بگویم‌شما برای ساختن بنائی به‌مباشر ساختمان وجهی میدهید و تعیین می‌کنید سه‌طبقه ساختمان میخواهم. برای هرسال صدهزارتومان میپردازم . نزدیک آخر سال سوم هستیم، ساختمان به طبقه‌دوم نرسیده است و باکمال شهامت و صراحت می‌آئیم میگوئید که فراموش نکنید اگر دوسال قبل ۷۰ هزار تومان خرج کردیم حالا برای امسال ۱۴۰ هزار تومان باید خرج کنیم! این لایحه معنی‌اش همین است.

★★★

درباره اصطلاح «سرپوش گذاشتن» که رامبد برای‌کارهای دولت عنوان کرده‌است‌دکترالموتی چنین‌جواب میدهد: «سرپوش گذاشتن» کار این دولت نیست زیرا اگر چنین بود این لایحه رابرای کسب اجازه جهت اصلاح جداول اعتبارات سنواتی برنامه عمرانی نمی‌آورد. باید از دولت تشکر کرد که بیشتر از ما نسبت به مسائل اصولی پافشاری دارد و از مجرای صحیح قانونگزاری لوایح را می‌آورد و میگوید من میخواهم در سال ۵۱ این تغییرات را در جداول اعتبارات برنامه عمرانی بدهم.

# پیام رئیس هیئت‌مدیره بانک توسعه‌صنعتی ومعدنی‌ایران

بقیه‌از صفحه اول

بانك توسعه صنعتی و معدنی ا زسالها پیش با این توجه عاقلانه و عادلانه شاهنشاه به توزیع سهام کوشش پی گیری درفراهم‌آوردن وسائل‌این‌توزیع بین مردم بکار برده است . هشت سال‌پیش در مجمع‌عمومی سهامداران بانك برای سال ۱۳۴۲ درپیام‌رئیس هیئت‌مدیره مطالب زیر عنوان شد که‌عینا نقل می شود :

«... ما باید (و مخصوصا از ما قصدم بانك توسعه صنعتی و معدنی‌ایران‌است که‌اساسنامه‌اش آنرا مکلف به ایجاد و توسعه بازار سرمایه کرده) مرد وزن عادی را به سرمایه گذاری پس انداز های کوچك خود درسهام تشویق کنیم و سازمانهائی که پس‌انداز های نسبتا بزرگی از مردم در آنها جمع می شود مثل صندوق های بازنشستگی، بیمه های کارگران ، شرکت های بیمه و بانکها را بخرید سهام ترغیب کنیم . این‌پس‌انداز ها برای سرمایه موردنیاز صنایع ضروری است . بعلاوه یك سیستم سرمایه‌داری سالم به وجود نمی آید مگر ان که عده زیادی از مردم سهمی در مالکیت وسائل تولید و سود حاصل از آن با خریدسهام‌پیدا کنند . با توسعه بازار سرمایه و پخش‌سهام در میان‌مردم‌برای صنعت همان کاری را می توان انجام داد که در نتیجه ابتکار دوراندیشانه اعلیحضرت‌همایونی در اصلاحـات ارضی بـرای کشاورزان بوجود آمد» .

### ازدیاد سهامداران

**در این هشت سال بانك تعداد زیادی شرکت های سهامی عمومی‌یا باصطلاح «شرکت‌های عام» بوجود آورده ، موثرترین کمکها را برای تهیه قوانین و مقررات‌شرکت های عام وبورس اوراق بهادار و ایجاد بورس بجا آورده و هزاران فرد عادی را صاحب سهم در شرکت ها نموده است . بانك همچنین به وسائل مختلف عده سهامداران خود را زیاد کرده است . باین ترتیب که‌درسال ۱۳۴۴باخرید بیست درصد سهام خارجیان و فروش آن بوسیله شعب بانك ملی و محدود کردن هر خریدار بصد سهم صاحبان سهام خود را از ۱۶۱۳ به بیش از دو هزار نفر رسانید و از آن زمان هم در مواردمتعدد که سهام خود را افزایش‌داده، مخصوصا در سال ۱۳۵۰ با گذشتی که سهامداران بانك در مجمع‌عمومی فوق‌العاده‌نسبت بواگذاری امتیاز خرید سهام جدید نموده و اجازه دادند‌که ۳۴۸۰۰۰ سهم بانك بوسیله شعب بانکملی ایران به عموم عرضه شود ، عده سهامداران از ۳۱۰۰ هم تجاوز کرد .**

بانك به تقویت حرفه‌محاسبان و حسابرسان مستقل‌ومتخصص، که چشم و گوش صاحبان‌سهام در بررسی دفاتر و معاملات و دارائی هاو بدهی های شرکت‌ها میباشند مساعدتهای مادی و معنوی نموده و از همه مهمتر در تشکیلات کارمندی خود کارشناسی و دانشی که برای تبدیل شرکت های خاص بعام لازم میباشد چه از نظر ارزیابی دقیق سهام و چه از نظر جلب اعتماد عموم بدقت و بیطرفی و صحت عمل آن در این ارزیابی هاترتیب داده که برای همیشه در خدمت کشور خواهد بود و ابزاری است که برای پخش سهام در بین مردم مفید است. در همان پیام ۱۳۴۲ نیز اشاره شده است که « ...شمانخواهید توانست مردم را ترغیب کنیدتا پس‌اندازهای خودشان‌رادرخرید سهام به خطر بیندازند مگر اینکه شرکت های عمومی‌واقعی تحت اداره مدیران لایق و صحیح‌العمل که به وسیله حسابداران مستقل و معتمدمردم مورد رسیدگی واقع شوند به وجود آورید . سهامدار کوچك باید اطمینان داشته باشد که در یك طرح ناصحیح سهم‌باو فروخته نمیشود و در برابر مدیران نادرستی که منافع را پس پرده بین خود تقسیم می کنند تامین دارد . بانك توسعه صنعتی و معدنی ایران مساعی خود را بکار برده و خواهدبرد که چنین شرکت های عمومی‌در کشور بوجود آید باین امید که رسیدگی های دقیق آن در مورد طرحها و مواظبت لازم‌آن درکارکرد شرکت ها سرمایه‌گذاران دیگرراجلب نماید...»

امروز بعد از هشت‌سال‌وجود شرکت هائی مثل کاغذپارس، شیشه قزوین و شرکت های نورد پولاد و چند شرکت عام قند و شرکت های دیگری که یکی پس از دیگری واردبورس میشوند نشان میدهد که گام های بلندی در عملی کردن آن گفته ها برداشته‌ایم .

### رشد تولید ناخالص

**فعالیت بانك‌در سال ۱۳۵۰ در پرتو رشد بی سابقه‌اقتصادی و صنعتی کشور به بالا ترین سطح رسید . در سال ۱۳۵۰ علیرغم وجود تورم و بیکاری در بسیاری از کشور های دنیا که موجب آشفتگی اوضاع‌اقتصادی دنیا شدو عدم تعادل درروابط بازرگانی ارکان نظام ارزی بین‌المللی را بلرزه درآورد و نابسامانی عجیبی در ارزش پول های جهان مخصوصا دلار به وجود آورد ، اقتصاد ایران‌یکی از درخشانترین سالهایش را گذراند . گرچه‌آمار نهائی به دست نیامده ولی آمارمقدماتی بانك مرکزی نشان میدهد که رشد تولید ناخالص‌ایران‌بقیمت های ثابت در حدود ۱۴ درصد و بقیمت های جاری در حدود ۲۰ درصد باعث شگفتی‌جهان‌است.**

متاسفانه رشد بخش های اقتصاد ناموزون بود و در حالی که با موفقیت درخشان ایران‌و کشور های دیگر تولید کننده در انجام مذاکرات با شرکت های نفت ، بخش نفت و بخش صنایع مهمترین حصه را در بالابردن تولید ملی داشتند، بخش کشاورزی بواسطه کم آبی بی سابقه و نامساعد ترین اوضاع جوی رشدی نداشت . در نتیجه با تولید نارسای محصولات‌غذائی ، مایحتاج عامه و تا اندازه‌ای هم در اثرادامه تورم در دنیا و همچنین بالارفتن ارزش پول های ژاپن‌و آلمان و کشور های دیگر اروپائی که قسمت عمده واردات ایران را میفرستند ، شاخص هزینه زندگی و عمده فروشی به‌ترتیب پنج درصدوهفت‌درصدبالارفت .

خوشبختانه درآمد ارزی فوق‌العاده کشور در اثر جهش نزدیك به ۷۰ درصددرآمدنفت و افزایش جالب صادرات کالا ها، چه سنتی و چه صنعتی ، و ورود سرمایه نه تنها جواب فزونی واردات و هزینه های ارزی رادادبلکه مبالغ‌معتنابهی، یعنی بیش از ۳۵۰ میلیون‌دلار، به ذخیره های ارزی افزود و اعتبار ایران را در محافل سرمایه‌گذاری وبانکی جهان محکمتر کرد.

### رشد ۱۷ درصد در صنعت

افزایش بهای نفت و اثرات بسیار مهم آن نه تنها درتولید ملی بلکه اثرات فوق‌العاده آن در دریافتی های ارزی و درآمد دولت که سرمایه گذاری‌های سازمان برنامه را در سطح‌خیلی بالا ممکن ساخته ، موقتا بخش های دیگر را تحت‌الشعاع قرار میدهد . ولی در طول زمان نباید اثرات دراز مدت رشد بخش صنعتی غیر نفتی را دراستمرار رشد اقتصادی و ایجاد کار و بالا بردن سطح دانش فنی و مدیریت‌و مهارت کارگران و کارمندان و تنوع دادن بتولید ملی از نظر دور داشت . از این نظر رشد ۱۷ درصد صنعت در سال ۱۳۵۰ یکی از مهمترین پدیده های سال است ولی باید توجه داشت که‌این رشد مدیون سالها سرمایه گذاری وسیع در طرحهای مهم صنعتی ،مانندلوله گاز ،ذوب آهن خمیر کاغذ، شیشه و نورد های فولاد ولوله در هردوبخش دولتی وخصوصی که‌بهره برداری تجارتی آنها در یکی دو سال اخیر شروع‌شده، میباشد که سهم صنعت و معدن را در ترکیب درآمد ملی‌تقریبا معادل سهم کشاورزی ساخته است و شکی نیست که‌ادامه رشد سریع اقتصادی ایران‌که از هدفهای مهم کشور است وابستگی زیادی بادامه رشد صنعتی دارد.

صنعت ایران اینک مـراحل آسانتر را پشت سرگذاشته و دوران مشکلی را در پیش دارد زیرا ادامه رشد صنعتی بسته بایستکه سرمایه گذاری‌های بسیار کلان در تولید ماشین آلات و وسائل تولید و ابزارو کالا های‌واسطه و شیمیائی‌ذوب و تصفیه فلزات صورت گیرد و ارزش افزوده صنایعی که بیش ازبیست تا سی در صدمحصول نهائی را در ایران تهیه نمی ـ کنندافزایش یافته بحدودهشتاد نود در صد برسد . مشکلات این مرحله بسیار زیاد واحتیاج بکمك و مراقبت مداوم از طرف دولت و اولیای صنایع دارد . جادارد‌که‌بعضی از آن مشکلات را در اینجا بشمریم : اول‌اینکه واحد باصرفه این قبیل صنایع بسیاردرشت است لذا هم یکجا، سرمایه بزرگ میخواهد و هم بازار و قدرت خرید وسیعی که بتواند تولید آنرا جذب‌کند لازم‌دارد . اگر چه با بالا رفتن جمعیت و در آمد ملی بازار داخلی جالب شده است . ولی امروز چون واحد های صنایع سنگین و اسـاسـی در اثر تکنولوژی بیست سال اخیره ها برابر واحد های گذشته‌شده است از روز اول این واحدها برای فروش فرآورده های خود بایددر بازار های صادراتی‌وارد شوندواین‌امر برای واحدهائیکه از نیست بوجود آمده و مرحله طفولیت را می گذرانند مشکل است ، ولی البته واجب ، چه مانمیتوانیم فقط بامید فروش‌در بازار داخله واحد های کوچك غیراقتصادی بوجود آوریم . دوم اینکه سرمایه های کلانی که برای اینگونه صنایع لازم است بایداز منابع مختلف‌فراهم شود و بهره های زیاد ،هزینه های سرباری آنها را از اول سنگین میکند . سوم اینکـه تخصصی که این صنایع لازم دارد باید عمده آن از خارج واردشودوعلاوه‌بر آنکه‌تخصص خارجی‌گران‌تمام‌میشود بواسطه تقاضای زیاد برای آن درکشور های خودشان افراد درجه اول درمملکت‌خود می‌مانند وهمیشه حاضر بجلای وطن نیستند . چهارم اینکه خریداران فراورده های‌این نوع صنایع شرکت‌های صنعتی‌موجود و دولت میباشند که سالها عادت کرده‌اند کـه کالا های واسطه و سرمایه‌ای مورد نیاز خود را بدون حقوق گمرکی و با کمك اعتبارات طویل‌المدت از خارج خریداری کنند و با طیب خاطر حاضر نیستند که حمایت گمرکی که‌به این کالاها باید داده شودتحمل کنند،حتی حمایتی کمتر ازآنچه خودآنهاسالها از آن برخوردار بوده‌اند .پنجم اینکه واحد های بزرگی که سالهاست در کشور های‌صنعتی‌بوجود آمده‌اندچون هزینه ها و سود خود را از فروش مثلا ۸۰ در صدمحصول درکشور خود بقیمت های‌بیشتر بدست‌می‌آورند همیشه حاضرند بقیه محصول را بهر قیمتی‌که شده بکشور ما که ارز فراوان داردو در پرداختهای بین‌المللی هیچگونه‌اشکالی ندارد بفروشند وازهیچ‌عملی که باعث جلوگیری ازرقابت با ساخته های داخلی بشودفروگذارنمیکنند در حالیکه باصنایع ساده مصرفی و مونتاژ برای‌فروش‌مواد اولیه و قطعات خود حداکثر همکاری را کرده و میکنند .

### حمایت صنایع اساسی

**مسلم است که دولت توجه‌کافی باین مسائل پیدا کرده و در سال جاری برای‌حمایت‌اینگونه صنایع اساسی شروع باجرای سیاست صحیح حمایتی نموده است ولی دولت در برابر مشگل بزرگی‌قرار میگیرد زیرا از یکطرف با بالا رفتن قیمت ها که طبیعتادرنتیجه رشد سریع اقتصادی و افزایش درآمد ها پیش می آید مجبور است تا حدی که میتواند مبارزه کند و از طرف دیگر حمایت های موثر مخصوصا در این صنایع جدید که مادر صنایع موجـود است ناچار اثر در کلیه قیمت‌ها می‌گذارد . خوشبختانه چنانکـه دولت درسیاست جدید خود نشان داده است مقداری‌ازافزوده بهائی که بایدبه‌صنایع جدید داد میتوان از صنایعی که دوره طفولیت را پشت سرگذاشته و سود آوری زیادی پیدا کرده‌اند گرفت در** بعضی موارد هم شاید لازم باشد در صورتیکه وجود یك صنعت بزرگی برای توسعه صنعتی‌کشور ضروری استوفقطبرای چند سال معدود در دوره طفولیت احتیاج به حمایت دارد کمك های مالی غیر از آنچه تاکنون فراهم بوده به آن داد . بعضی‌ازصنایع سنگین که سازنده کارخانه ها و ماشین آلات میباشند از نظر دیگری نیز برای ماحیاتی میباشند چون بکار برنده بزرگ کارگـر مخصوصا کارگر فنی و ماهر می باشند و بدون آنها ما نخواهیم توانست سطح معلومات فنی و تحقیقات و تکنولوژی خود را به اندازه لازم بـالا ببریم . معنی حقیقی صنعتی شدن و صنعتی شدن ریشه‌دار بوجود آوردن‌این واحد هاست و ما در ده سال آینده باتمام‌مشکلات قسمت‌زیادی از توانائی فکری و مالی خود را باید مصروف این صنایع کنیم .

### هزینه های صنعت

«صنعت» کار اساسی بانك و گفته های ما بیشتر متوجه آن است ولی از هدف های مهم و اساسی دولت که بارها درسخنان شاهنشاه آمده است یعنی‌مسائل کشاورزی . ایجاد محیط سالم‌و مسرت آور برای جمعیت کشور و خانه سازی‌وفراهم‌آوردن اشتغال در روستاها و مبارزه با پیدایش کویهای کثیف و ناسالم در نتیجه روی آوردن مردم روستاها بشهر ها غافل نیستیم وبا اینکه‌مسئولیت این کار ها با سازمان های‌مختلف دولتی، برنامه‌ای و خصوصی‌دیگر است ما هم در حد خود آنچه بتوانیم کمك کرده و میکنیم . سالیان سال همانطور که کرارا هم درگزارشهای بانك گوشزدنموده‌ام ثابت شدکه هرگاه رشدکشاورزی رسا نباشد اثرات نامطلوبی در تمام بخشهای اقتصادی و از همه بیشتر در صنعت خواهـد داشت . در سال های اخیر نکث تولیدات کشاورزی اثر خاصی در بالا رفتن قیمت ها داشته و در آمدکشاورزان درسطح‌پائین مانده در نتیجه هزینه های صنعت را بالاتر برده و بازار بالقوه مهمی‌که بانیمی از جمعیت کشور درروستا ها وجود دارد بواسطه عدم رشد کافی درآمد روستا ها گسترشی‌که میبایستی داشته باشد نداشته‌است و دیر یا زود سرعت رشد صنعت را کند خواهد کرد . بانك‌همیشه برای کمك بطرحهای کشت و صنعت آماده بوده و تا حدی که ممکن باشد حاضر است بهمراه دستگاه های دیگر برای کمك بـه صنایع کوچك وسائل فراهم‌آورد.

### خانه سازی برای کارگران

**در طرحهای صنعتی که خود مبدع بوده لزوم خانه سـازی برای‌کارگران را تاکید کـرده و با کمك بایجاد شهر های صنعتی و قطبهای توسعه در نواحی مختلف کشور درتوزیع واحدهای تولید مساعدت‌نموده است . علاوه بر این امیدوار است با کمك مقامات مختلف که با صنعت ساختمان سر و کار دارند با استاندارد کردن بعضی از قطعات ساختمـان هزینه‌ها راپائین‌آورده وبفراهم آوردن امکانات ساختمان های ارزانتر کمك کند .**

فعالیت بانك بر مقیاس وامها و سرمایه‌گذاریها و ضمانـت نامه‌های تصویب شده از محـل وجوه خودش و وجوه امانـی دولت در این سال جهش فوق‌العاده پیدا کرده و برقم ۸،۳۶۲ میلیون ریال رسیده که بیش‌از ۵۰ درصد از سال پیش فزونـی داشته و نزدیك بیست برابر سطح عملیات سال‌های اول‌بانك بوده است .

بهمین نسبت نیز وام وسرمایه‌گذاری امضاء و تعهد شده در ۵،۸۴۶میلیون ریال ۱۸ درصد بیش از سال قبل بوده است . قابل تذکر است‌که‌انتظار برنامه عمرانی چهارم این بود کـه متوسط عملیات بانك در سطح ۳،۵۰۰ میلیون ریال باشد و مـا بیش از قریب‌دوبرابر آن دراین سال عمل کرده‌ایم .

### وام بانك جهانی

بدیهی است که فعالیت روز افزون بانك احتیاج بتامیـن مبالغ هنگفتی ارز و ریال داشته که از منابع گوناگون فراهـم گردیده است هفتمین وام از بانك جهانی به مبلغ ۵۰میلیون دلار ،امضاء رسید و مجمـوع وامهـای دریافتـی بانك را از این ممر به ۲۰۵ میلیـون دلار رسانید همچنین وام ۵۱ میلیون مارك از دولت آلمـان و بانك دولتی گردیت انشتالـت آن‌کشوربامضاءرسیدودردسترس بانك قرار گرفت . علاوه بر این مذاکرات با بانك سوسیته‌ژنرال فرانسه‌و دویچ بانك آلمان که پیشوای‌یازده‌بانك اروپائی‌بودند برای گرفتن یك وام بیست میلیـون دلاری از ایـن گـروه بانکهـا بـا شرایط بسیار خوبی باتمام رسید و در ایام نوروز در پاریس امضاء شد حسن ظن این دو موسسه و همکاری آنها مورد امتنان مـا است . این امر در تاریخ بانك توسعه صنعتی‌بی‌اندازه اهمیت دارد زیرا برای اولین‌بار است که بانك‌برای تامین وجوه مورد احتیاج بااعتماد به خود بـه بازار آزاد رو آور شده‌وعده‌ای از مهمترین بانکهای اروپا کـه سه‌تا از سهامداران بانك یعنی دویچ بانك‌آلمان و میدلند بانك انگلستان و آمستردام روتردام بانك‌هلندجزو آنها بودند بدون احتیاج به تضمین دولت مبلغی به این بزرگی در اختیار بانـك گذاشتند . بطوریکه سهامداران محترم آگاهند افزایش‌سرمایه بانك از ۹۶۰ میلیون ریال به ۱،۵۰۰ میلیون ریال با موفقیت کامل انجام شده و استقبـال شایانی از طرف‌عامه برای‌خرید سهام عرضه شده بعمل آمد . بسیار خوشوقتم که میزان سود سال ۱۳۵۰ بخوبی جوابگـوی سرمایه بیشتر بانك بوده وبه آسانی امکان میدهد که سود تقسیمی بهمان میزان ۱۲ درصد روی کل ۱،۵۰۰ میلیون ریـال سرمایه جدید پیشنهاد شود و مبالغی باندوخته و ذخیره ها منتقل گردد .

### برنامه پنجم

**بانك توسعه صنعتی‌خوشوقت است‌که‌در ۹ سال اخیرهرسال نه تنها بسطح انتظارات برنامه** صنعتی دولت رسیده بلکه‌مبالغ معتنابهی هم از آن تجـاوز کرده و مسلما میتواند دربرنامه پنجم نیز بـه اوج هدفهـای روزافزونی که دولت از آن میخواهد خود را برسانـد . خوشبختانه اعتبـار و شهرت بانك در دنیا بقدری‌بالا است که امیدوار است وجوه‌سنگینی که برای انجام کار لازم‌میشود فراهم کند . ولی درضمن‌انتظار دولت و مردم و بانکهائی کـه صدها میلیون دلار در اختیـار بانك میگذارند اینست کـه سهامداران بانك همانطور که درگذشتـه نشان داده‌اند بنوبه خود سرمایه و اندوخته هـای بانك را مرتبا افزایش داده و تناسب پسندیده‌ای بین سرمایه و تعهدات بانك حفظ کننـد . هیئت مدیره در صدد است که در سال آینـده برای افزایش سهام بانك برنامه‌ای جـامـع ـ الاطراف‌که‌موردقبول سامداران باشد در مجمع‌عمومی‌فوق‌العاده عرضه نماید .

خوشوقتیم که مانند همیشه بـانك مورد عنایت شاهنشاه آریامهر بوده و درکلیه‌مشکلات مراحم معظمله بانك را یـاری و ارمانهای بلند شاهنشاه‌برای این‌کشور بانك را ارشادمیکند. ازطرف‌سهامداران و کلیه‌ارکان بانك لازم است‌که‌سپاس‌بی‌انتها بساحت مبـارکشان معروض گردد . دولت پیوسته از بـانك پشتیبانی کامل‌مینماید وبسیاری از موفقیتهای بانك مرهون‌کمکها های وسیع مالی و معنوی کلیه دستگاههـا بخصوص وزارت اقتصادوسازمان برنامه ووزارت دارائی و بانك مرکزی است . کمکهای بانك‌جهانی وموسسات بین‌المللی دیگر که ذکر آنهـا رفت باعث تشکر فراوان است.

باکمال تاسف باید باطلاع صاحبـان سهام برساند کـه «برون فون‌اولمان» از شرکـای موسسه «سال اوپن‌هایم» که از ابتدای تاسیس بانك یکسال در میان ازطرف‌سهامداران‌خارجی عضویت هیئت مدیره بـانك را داشته و در تمام طول عمربانك از همکاران بسیار صمیمی مـا بودند دریك تصادف درگذشتند وما از طرف صاحبان سهـام بازماندگـان ایشان و موسسه سال اوپن‌هایم تسلیت میگوئیم.

**بطوریکه ملاحظه میفرمائید در سال گذشته‌جناب آقای‌دکتر حسنعلی مهران معاون وزارت اقتصاد بجای جناب آقای‌دکتر جمشید اشرفی کـه بمعـاونت دانشگاه تهران منصوب‌گردیدند بعنوان ناظر دولت در بـانك انتخاب شدند هیئت مدیرمضمن ابراز خوشوقتی از این‌انتصاب از خدمات ذیقیمت و راهنمائی های ارزنده جناب آقای دکتر اشرفی سپاسگزار است. یکبار دیگر مجمع‌عمومی‌فرصت میدهد که هیئت مدیره از زحمـات و جدیت مدیریت و کارکنان بانك که با تعداد کم کارهای بزرگ انجام داده وبا کمال صداقت و صمیمیت نتایج درخشانی کـه طبق گزارش ملاحظه میکنید در طی سال به بار آورده‌انـد قدردانی کند . بزرگترین‌قسمت سرمایه بانك کادر فنی‌آن‌است که به طور دائم ابتکار و دانش آنـان بانك را در ردیف اول موسسات عمرانی جهان نگـاه میدارد .**