اطلاعات

۲۰ صفحه آیزنهاور در پاریس

ژنرال آیزنهاور و ژنرال دوگل در زمان جنك،هنگامی که آیزنهاور فرمانده نیرو های متفقین‌بود درفرانسه ملاقات کردند .امروز نیزآنها بایکدیگر ملاقات میکنند ولی هردو رئیس دولت هستند وهدف آنهابر طرف نمودن اختلاف نظرهای فرانسه باسایر متحدین غربی‌است.

آیزنهاورخواهد کوشید تا باردیگرعلاقه‌دوگل‌را بسازمان‌آتلانتیك‌شمالی تحکیم نماید

آیزنهاورومکمیلان‌درباره‌تشکیل کنفرانس‌سران‌دول‌توافق‌ندارند

فرانسه وآمریکا برسر الجزایر ، رهبری فرانسه درسازمان آتلانتیك‌شمالی و کنترل سلاحهای اتمی اختلاف دارند ـ آمریکا نمیخواهد باحمایت از فرانسه درمورد الجزایر گروه کشورهای آسیائی و آفریقائی را برنجاند

★ **آمریکا باتجدید نظر دراصول سازمان آتلانتیك‌شمالی و تشکیل کمیته‌رهبری مرکب از فرانسه ، انگلستان و آمریکا مخالف است .**

✿ کنگره آمریکا باکنترل سلاحهای اتمی درخاك فرانسه و دادن اطلاعات اتمی بفرانسه موافق نیست .

★ **آدنائر بآیزنهاور توصیه‌کرد که ازدوگل برای‌تجدید عظمت فرانسه‌حمایت‌نماید**

✿ اگر خروشچف از تهدید دربرلن دست بردارد مك‌میلان و آیزنهاور پیشنهاد تشکیل یك سلسله‌کنفرانس سران را باو خواهند نمود.

★ **دیپلماسی شخصی آیزنهاور نتایج اثربخشی داشته است وآدنائر درمسائل بین‌المللی نظریات معتدلی انتخاب کرده است .**

✿ حزب کارگر معتقد است اگر مك‌میلان درانتخابات پیروز شود، براثر تکیه برشانه آیزنهاور و خروشچف است !

امروز پرزیدنت آیزنهاور آخرین و دشوارترین مرحله مسافرت خودرا دراروپاآغاز کرد زیرا از مدتها پیش‌که دوگل زمام امور فرانسه را بدست گرفته میان این‌کشور وسایرمتحدین غربی برسرسه مسئله اساسی اختلاف نظر بوجود آمده‌است.این‌اختلافات برسر موضوع الجزایر-کنترل سلاحهای اتمی آمریکا در فرانسه و انفجار بمب اتمی فرانسه است . مشکلات ناشی از این مسائل موجب سردی روابط فرانسه وسایر کشورهای غرب گردید.اکنون پرزیدنت آیزنهاور خواهد کوشید تا بار دیگر وحدت دنیای غرب را در آستانه مذاکرات خود با خروشچف برقرار سازد وعلاقه بیشتر فرانسه را بسازمان آتلانتیك شمالی جلب کند .

تفصیل درصفحه ۳و۴و۱۷

جریان روز

حلقه هجوم } فرانسه و آمریکا

سرمقاله وتفسیرجهان را درصفحه‌دوم مطالعه فرمائید

درخصوص شماره مخصوص

شماره‌مخصوص اطلاعات‌عصرروز پنجشنبه ۱۸شهریور همراه با شماره ۱۰۰۰۷ اطلاعات انتشار خواهد یافت .

بخش های چهار گانه این شماره بصورت نیم ورقی (نصف قطع معمولی روزنامه) چاپ شده وباین ترتیب ۷۶ صفحه بزرك بقطع نیم ورقی۱۵۴ صفحه میگردد وباشماره ده‌هزارو هفت‌پنجشنبه ۱۸ شهریور که‌در ۲۴ صفحه انتشار خواهد یافت مجموع صفحات شماره مخصوص ما ۱۷۶ صفحه کوچك و بزرك می باشد .

شماره مخصوص در یکصد هزارنسخه بطبع رسیده که‌نیمی از آن سهمیه شهرستانها ونیم‌دیگر سهمیه‌مصرف‌تهران است از نمایندگان ما در شهرستانها تقاضاهائی برای ارسال سهمیه بیشتری رسیده که‌باکمال تاسف اطلاع داده میشود تجدید چاپ امکان پذیرنیست و توقع ارسال شماره مخصوص رابیش‌ازماخذی که فرستاده خواهد شد ننمایند .

قیمت شماره مخصوص روز پنجشنبه مشتمل برچهار بخش (۱۵۴ صفحه)و ۲۴ صفحه معمولی اطلاعات مجموعا در تمام کشور پنج ریال است .

حاکم دوبی وارد تهران شد

شیخ‌راشد پانزده روز مهمان رسمی دولت ایران است

شیخ راشد حاکم دوبی

ساعت‌ده‌بامداد امروز شیخ‌راشدحاکم دوبی که‌مهمان رسمی دولت ایران می‌باشند ازاصفهان وارد تهران‌شدند.

در فرودگاه تیمسار سرتیپ علوی کیا معاون سازمان امنیت واطلاعات کشورشهردارتهران و نمایندگان دربارـوزارت خارجه نخست‌وزیری- شهربانی‌ووزارت‌کشور ازایشان استقبال کردند .

درفرودگاه‌تیمسارعلوی‌کیامستقبلین‌رابه حاکم دوبی معرفی کردو شیخ‌راشدنیز همراهان خودرا معرفی نمود .

درفرودگاه‌یکی‌ازاهالی‌دوبی بنمایندگی ازطرف دوبیهای مقیم تهران‌ضمن‌بیاناتی به‌شیخ‌دوبی خیرمقدم گفت وازتوجه ومساعدت های دولت‌ایران تشکرنمود حاکم دوبی پس‌از ورود بلافاصله‌در

بقیه در صفحه ۱۷

شهردارتهران ـ مدیرکل سیاسی وزارت‌خارجه وتیمسار سرتیپ‌علوی کیا معاون‌سازمان‌امنیت ، وچندتن دیگر باتفاق حاکم دوبی درفرودگاه مهرآباد

اقدام برای رفع اشکال محصلین

اسامی محصلین بدفتر ژنرال‌آجودانی ارسال میشود

بدنبال نامه تیمسار سپهبدباتمانقلیچ ژنرال آجودان‌شاهنشاه درباره رسیدگی بکار محصلینی‌که بواسطه جلب بحوزه نظام وظیفه‌از شرکت در امتحان محروم‌شده‌اند و متن آن در شماره دیروز بنظر خوانندگان عزیزرسید امروزعده‌ای ازمحصلین مزبوربسرویس فرهنگی اطلاعات مراجعه کردند در بین‌این

بقیه در صفحه ۱۷

اسامی قبول شدگان دانشکده فنی

از ۱۶۲۴ نفر شرکت‌کنندگان درامتحان ۴۷۵ نفر نمره قبولی آورده‌اند

صبح امروز اسامی قبول شدگان مسابقه ورودی دانشکده فنی با حضور آقایان مهندس ریاضی‌رئیس ودکتر رحیمی معاون دانشکده فنی استخراج گردید .در ضمن رئیس دانشکده فنی اظهارداشت که قبول شدگان بدو دسته تقسیم خواهندشد که در روزهای ۱۸و ۲۰شهریورپس از امتحان عده ای بکلاس اول و عده ای هم بکلاس تهیه خواهندرفت رئیس دانشکده فنی سپس گفت امسال بواسطه احتیاج شدیدمملکت بوجود کارشناسان فنی هردانشجوئی نمره ۸ داشت پذیرفتیم و با وجود آنکه تا ۶۰۰ نفر محصل داشتیم فقط ۴۷۵ نفر نمره قبولی داشتند در دانشکده فنی امسال ۱۶۲۴ نفر دیپلمه ریاضی شرکت کرده بودند اینك اسامی قبول شدگان برحسب نمراتی که در امتحان آورده‌اند.

فرخ‌حجت کاشانی -پرویز جبه دارمارانی - علی اکبر ادریسی - محمود شریفیان - اسکندرنظیری- بیژن منصوری سوینی - کمال نوروزی - مصطفی مداح- سیامك پارسانژاد- پرویزواعظزاده‌مرجانی- منوچهر شفیعی - منوچهر ندائی - محمودتقی زاده منتظری - عبدالله نراقی - هوشنك صفدری - هرمز پازوش - مسعود کنکری -یوسف دقیقی اصلی - جواد شعار -منوچهر فصیحی - سید نصراله افجه - فتاح مرادی - کمال فروغی‌ابری- فریدون روشن دماوندی - پرویز صدیقیان - فخرالدین علی‌جهان‌نما- عبدالرضا نفیسی - جعفر گروهی- علی عباس‌آزاد-محمد علی‌شهیدی- زاکر اوزند - هوشنك رفیع -اکبر پرورش - صمد زنده روح کرمانی- محمد رضا حاج حسینی مسکر -

بقیه در صفحه هفدهم

دو مصیبت بزرك

فردا مصادف با روز رحلت حضرت ختمی‌مرتبت رسول‌اکرم‌صلی‌اله‌علیه‌واله وشهادت امام حسن مجتبی علیه‌السلام میباشد ودر این روز دو مصیبت بزرك مسلمانان و شیعیان جهان را عزادار ساخته است .

***

محمدابن عبدالله (ص) در سن‌چهل سالگی برای هدایت مخلوق وراهنمائی آنها به صراط مستقیم وپیروی راه توحید ورفع شرك وظلم وفسق و عصیان که سراسر جزیرةالعرب را

بقیه در صفحه هفدهم

جالبترین اخبار

طوفان شدیدی سبب شد که «آکاتون جونسون» یکی از زارعین کهنسال‌سوئد حلقه نامزدی همسر متوفی خودرا که در چهل سال قبل مفقود شده بود پیدا کند . طوفان یکی از درختان باغ این زارع را ازریشه کند و آکاتون ناگهان متوجه شد که حلقه نامزدی همسرش که چهل سال قبل خبر مفقود شدن آنرا به وی اطلاع‌داده بود به یکی از ریشه های‌این درخت آویزان است وروی آن نوشته شده «آکاتون» . زارع کهنسال که از این حادثه سخت متعجب شده بود پس از فکر زیاد حدس زد شاید کلاغی حلقه نامزدی همسر متوفی وی را چهل‌سال قبل دزدیده وآنرا در پای درخت پنهان کرده باشد و مرور آیام حلقه نامزدی وی را به‌ریشه درخت وصل کرده بود .

***

دانشمندان روسی موفق به ساختن ماده‌ای شده‌اند که بوسیله آن چرم و پوست‌را در مدت پنج روز آماده بهره‌برداری میکند همین‌عمل در کشور های دیگر در مدت چند ماه انجام میشود .

طبق گزارشی که انستیتوی تحقیقات علمی منتشر کرده آزمایشهای انجام شده نشان میدهد که دوام این کفشها یك برابر ونیم الی دو برابر کفشهای ساخته شده بامواد دباغی قدیم میباشد .

دکترعمید درکنفرانس بین‌المجالس گفت :

شوروی نمیتواند تبلیغات خودراعلیه ایران‌توجیه کند

درصورتی‌که پیشنهاد شوروی‌برای همزیستی‌مسالمت‌آمیز از روی صمیمیت و حقیقت باشد چگونه باروش شوروی مبنی برادامه مبارزه تبلیغاتی علیه ایران‌قابل‌تلفیق‌است

خوانندگان محترم اطلاع دارند که هرسال کنفرانس بین‌المجالس مرکب از نمایندگان مجالس جهان در یکی از پایتخت‌های عضوکنفرانس تشکیل میشود دوسال این کنفرانس درورشو منعقد گردید وازایران هم نمایندگانی از دو مجلس عازم ورشو شدند .

اکنون کنفرانس بین‌المجالس افتتاح گردیده ویك هفته ادامه خواهد داشت در جلسه اخیر آقای دکتر عمید نایب رئیس مجلس شورایملی و نایب رئیس کمیسیون ملی یونسکو در ایران نطقی‌کرده‌اند که‌امروز خبرگزاری یونایتدپرس بشرح زیر گزارش داده است .

ورشو- یونایتدپرس - درجلسه دیروز کنفرانس بین‌المجالس آقای دکتر عمید نماینده ایران دولت شوروی رامتهم نمود که دست به حمله تبلیغاتی علیه همسایگان خود درخاورمیانه زده است دکتر عمید که درباره خلع سلاح ودفاع و امنیت صحبت میکرد گفت شوروی به مبارزه تبلیغاتی علیه یك کشور همسایه مشغول است . گورگین نماینده شوروی پاسخ داد گناهانی که به دولت شوروی نسبت داده میشود از آن خود دولت ایران میباشد .

بقیه در صفحه هفدهم

چهاردهمین هیئت مدیره بنگاه حمایت مادران انتخاب شد

ساعت شش بعد از ظهر دیروز مجمع عمومی سالانه بنگاه حمایت مادران ونوزادان بریاست آقای علاء وزیر دربار شاهنشاهی و با حضور آقایان وزیر بهداری - رئیس‌دانشگاه تهران وهیئت مرکزی وهیئت مدیره و جمعی‌ازبانوان ونمایندگان‌دو مجلس تشکیل گردید .

بقیه در صفحه هفدهم

میخواستند باسم سفارت اتریش ارز قاچاق بخارج بفرستند

چگونه یك پاکت محتوی ۳۲۹۵ دلار و ۳۰۹پوند قاچاق بدست مامورین افتاد

بطوریکه از وزارت پست وتلگراف و تلفن اطلاع میدهند روز ۲۵ر۵ر۳۸ موقعی که پاکتهای سفارشی در اداره کل پست تهران بررسی می شد مامورین مربوطه‌نسبت‌به‌محتویات دوپاکت سفارشی بمقصد سویس‌که اتیکت سفارت اطریش روی آنها بوده مظنون شدند جریان بمقام

بقیه درصفحه هفدهم

سرم زیبائی لانکاستر «مخصوص» ملکه زیبائی جهان
خانم : لطفا دستورات لازم را از متخصص زیبائی معروف ایران
خانم واثقی بگیرید فروشگاه فردوسی

صندوق پس‌انداز مسکن بانك رهنی ایران

در محل جدید حساب بازمیکند

نشانی: خیابان اپرا (غرب محل سابق اپرا درخیابان فردوسی)

آ-۱۸۷۶۶ ۱-۵

نسکافه
برای تهیه بهترین کافه‌گلاسه

برای شرکت درجشن‌اطلاعات‌جوانان
بمناسبت انتشار ده‌هزارمین شماره اطلاعات
آخرین شماره اطلاعات جوانان راکه امروز منتشر شد تهیه فرمائید
ترتیب شرکت درجشن بعدا اعلام خواهد شد

تنکا چای دارجیلینگ
باکیفیت بسیار مطلوب ـ درقوطیهای حلبی سربسته
چای جهان آنرا توصیه میکند

کنگره پزشکی ایران
تاریخ نام نویسی از اول تا پانزدهم و دریافت برك شرکت در کنگره و برنامه از ۱۵ تا۲۵ شهریور ماه خواهد بود .
دبیرخانه کنگره پزشکی ایران
آ-۱۹۰۳۶ ۱-۲

دراین شماره

بیماران ایرانی چرابرای معالجه بخارج میروند صفحه ۶
آدنائر در حسن نیت انگلستان تردید دارد صفحه ۶
یك رپورتاژ خواندنی از نویسندگان ایران صفحه ۷
سینمای ایتالیا فاتح فستیوال ونیز صفحه ۹
بازار منتظر تصمیم‌دولت است صفحه ۱۰
عجائبی از منابع زیر زمینی صحرا صفحه ۱۱
تهیه مقدمات مسافرت بکره ماه در امریکا صفحه ۱۱
حفر بزرگترین چاه نفت جهان در گچساران صفحه ۱۲
جمعیت دفاع ملی وشورای عالی انجمن های تهران صفحه ۱۳
اخبار انجمن های محلی تهران صفحه۱۵
همکاری برای مبارزه با قاچاق درمرز صفحه۱۵
ماجرای طلا های امانتی ایران در بانك مسکو صفحه۱۶

فقط چند روز دیگر ! ..... ۲۵۰۰۰۰۰ ریال جایزه !
بانك بازرگانی ایران درهرماه امسال دومیلیون وپانصد هزارریال بدارندگان دحساب سیار، جایزه میدهد

جریان روز

حلقه هجوم

از بعد از جنك دوم مسائل تازه‌ای در سیاست جهانی بوجود آمد که مهمترین آنها بهبود وضع زندگی میلیونها نفر مردمی بود که کشور های آنها تازه باستقلال رسیده بود این ملل سالهای دراز برای بدست آوردن آزادی علیه استعمار بیگانه مبارزه‌کرده بودند ودرعین حال‌منابع ثروت و فعالیت های اقتصادی آنها بشدت مورد استثمار اجانب بود و از اینجهت در فقرومحرومیت‌شدیدی بسر میبردند .

سرزمین های جنوب شرقی آسیا متشکل از یك مقدار از این گونه کشور هاست که اغلب آنها آزادی خودرا بعداز جنك دوم جهانی بدست آوردند و در شرایط سختی زندگی مینمایند .

بعد از طردنفوذ بیگانه‌ازاین کشور ها خلائی ایجاد شد این ملت هاآزاد شده بودند اما این آزادی تنها کافی نبود که آنها را خوشبخت نمایدزیرا وضع اقتصادی آنها بهیچوجه برای تامین حداقل زندگی آنها کافی‌نبود واین وضع هنوز هم ادامه دارد .

دولت شوروی از بعد از جنك دوم این قبیل کشور ها را یکی از هدف های اصلی نفوذ خود قرار داد .

در این راه شورویها از بدبینی این ملل نسبت باستعمار غرب و از وضع بد اقتصادی وفقر زیاد آنها وازتشتت و اختلاف‌ودودستگی های‌بین‌دستجات وگروههای مختلف استفاده میکرد و خط مشی سیاسی وی استفاده ازاین نقاط ضعف برای بسط نفوذ خود از طرفی وبریدن رشته های ارتباط این ملل با دول غرب از طرف دیگر بود.

دولت‌شوروی‌بایك‌برنامه‌منظم‌و حساب شده‌ازبرقراری نظم وآرامش در این گوشه دنیا جلوگیری مینماید .

هرچند گاه یکی‌ازاین کشور ها ـ که آخرین آن لائوس است ـمیدان عملیات سیاست شوروی‌قرارمیگیرد.

سیل اسلحه همراه با تبلیغات دستگاه های‌شوروی‌ایادی کمونیست را در این کشور ها تجهیز نموده و در پناه کوهها ودره ها و جنگلها به جان مردم میاندازد .

خانه‌ها را آتش میزنند ـ مردم بیگناه را که مخالف این هرج ومرج وآشوب‌اند ازهستی ساقط میکنند ـ راهها و قطارهاراز کار میاندازند ـ وضع دولت ها وسازمانهای آنها را متزلزل مینمایند مزارع و کشتزار ها را طعمه آتش نموده حاصل کار مردم سروصورتی بدهند .

خلاصه رشته زندگی مردم و امور اجتماعی را مختل نموده و دستجات و گروه ها را بجان‌هم‌میاندازند .

این کار همانطور که گفتیم طبق یك برنامه منظم انجام میگیرد برای اینکه همیشه یك گوشه‌ای از دنیا در آتش اختلاف و جنك اعصاب بسوزد وبرای اینکه هیچگونه‌زمینه برای تفاهم وهمکاری پیدا نشود و دولت ها فرصت نیابند که در سایه آرامش وامنیت برنامه های اصلاحی خودرا اجرا کرده وبوضع عمومی مردم سر وصورتی بدهند .

هر دولت وملتی که در برابر این برنامه مقاومت نماید واز ایجاد زمینه برای خرابکاری وآشوب در داخله کشور جلوگیری کند بوسیله‌بمباران تبلیغاتی رادیو و مطبوعات شوروی و کشور های اقمار کوبیده میشود .

بدبختانه دولت شوروی برای‌رسیدن بهدف های خودهمه‌تعهدات بین‌المللی را زیرپا میگذارد بطور خلاصه کلیه اعمالیکه شورویها در برافروختن‌آتش نفاق وهرج ومرج مرتکب میشوند از کمك های غیر مشروع به ایادی خود گرفته تا حملات تبلیغاتی‌بوسله رادیو ها ومطبوعات برخلاف منشور ملل متحد وبرخلاف‌مقررات وموازین سازمان ملل است.

دولت‌شوروی یك حلقه تهاجمی‌در قسمت بزرگی از سرزمین های‌آسیا بوجود آورده است و هدف اصلی آن اینست که حلقه را روز بروز باایجاد جنك وآشوب و اختلاف وهرج ومرج مشکلتر نماید .

دولت شوروی راهی از مرز های جنوبی و جنوب شرقی خود بسوی کشور های جنوب خاوری آسیا و کشور های آسیائی همسایه خود باز کرده است و میخواهد بهر قیمتی که شده در این راه پیشروی کرده و مرزها وآزادیها و کلیه تمایلات ملی مردم این قسمت از جهان را فدای هدفهای خود بنماید .

بعد از جنك جهانی کلیه ملل برای حفظ اصول آزادی‌یك اساسنامه‌جهانی را پذیرفته‌اند وشرط اول آرامش و ایجاد حسن تفاهم رعایت مقررات همین قانون اساسی جهانی یا منشور ملل است آیا سازمان ملل متحد نباید برای حفظ‌این اصول اقدام‌کند ونگذارد مرز های عده‌ای از ملل عضو سازمان دائم در معرض تهدید بوده و میلیونها نفر از مردم جهان در حال نگرانی بسر ببرند .

آیا این روش تهاجمی وبی‌اعتنائی بحق حاکمیت ملل دیگر دفاع از آزادی نام دارد ؟

فرانسه و آمریکا

حساسترین مرحله سفر تاریخی پرزیدنت ایزنهاور در کشور های اروپای باختری از امروز آغاز شد.

رئیس جمهوری‌ایالات‌متحده امروز وارد کشوری شد که ۱۵ سال پیش در راس نیرو های متفقین‌شهر ها و اراضی اشغال شده آن را یکی پس از دیگری از دست مهاجمین نازی نجات داد. باین جهت مردم فرانسه و شخص ژنرال دوگل که در آنهنگام ریاست‌دولت فرانسه آزاد را بعهده داشت‌احترام فراوانی قائل هستند.

اکنون این دو دوست دیرین که هر یك زمام امور و مقدرات کشور بزرگی را در دست دارد بایکدیگر ملاقات می کنند.

بین فرانسه و امریکااز چندی پیش اختلافاتی پیدا شده است که باید بدست رهبران دو کشورحل و فصل گردد و باین وسیله‌وحدت غرب و اتحادیه اتلانتیك از تزلزلی که در ارکان آن راه یافته است رهائی یابد.

ژنرال دوگل بر عکس روسای جمهوری‌پیشین‌فرانسه دارای‌اختیارات فوق العاده وسیعی می باشد و می تواند مشکلات فرانسه را بدون برخورد بموانعی که سابقا درچنین مواردی وجود داشت بر طرف کند.

مسائلی که مورد اختلاف بین فرانسه و امریکا است عبارتند از مسئله الجزایر ، وضع فرانسه در اتحادیه اتلانتیك شمالی و موضوع سلاحهای اتمی.

درباره مسئله الجزایر نظر دولت فرانسه این است که ایالات‌متحده و متفقین باختری باید از سیاست آندولت پشتیبانی کرده و هنگام طرح این مسئله در مجمع عمومی سازمان ملل متحد به نفع فرانسه رای دهند. در حالیکه امریکا بادر نظر گرفتن افکار عمومی کشور های آسیائی و افریقائی و با ملاحظه روابط دوستانه خود با این کشور ها معتقد است که فرانسه باید در سیاست خود نسبت‌بالجزایر تجدید نظر کند.

قرار بود ژنرال دوگل پس از مسافرت خود بالجزایر طرح‌جدیدی برای پایان دادن به جنك الجزایر تهیه کند. هنوز از جزئیات این طرح اطلاعی بدست نیامده است‌ولی اگر رئیس جمهوری فرانسه طرح قابل قبولی پیشنهاد کند بدون شك امریکا و متفقین دیگرفرانسه از آن پشتیبانی خواهند کرد .

دومین مسئله مورد اختلاف موضوع نقش فرانسه در اتحادیه اتلانتیك شمالی است.

فرانسه پیشنهاد کرده است که یك کمیته رهبری مرکب از نمایندگان سه کشور بزرك در اتحادیه اتلانتیك تشکیل گردد و بفرانسه در اداره امور این‌سازمان سهمی معادل امریکاو انگلیس داده شود.

اما بریتانیاو ایالات متحده‌معتقدند که با قبول این پیشنهاد اختلافات تازه‌ای در اتحادیه اتلانتیك شمالی پدید خواهدآمد زیرا دراین‌صورت کشور های دیگر عضو سازمان در صدد بدست آوردن امتیازات مشابهی بر خواهند آمد.

سومین مسئله‌ای که درباره آن بین فرانسه و امریکا اختلاف‌نظر وجود دارد موضوع ذخیره کردن سلاحهای اتمی در خاك فرانسه و کنترل آنهاست . ضمنا فرانسه‌می خواهد که‌ایالات‌متحده اسرار اتمی خود را در اختیارآندولت بگذارد.

دراین مورد نیز نظر امریکائیها این است که در صورت قبول درخواستهای فرانسه متحدین‌دیگر امریکا نیز چنین تقاضائی را پیش خواهند کشید و در نتیجه‌بسیاری از کشور های‌جهان دارای سلاح های مخرب اتمی خواهند شد از طرف دیگر امتناع امریکاازدادن اسرار اتمی بفرانسه باعث شده است که دولت فرانسه شخصا در صدد تهیه بمب اتمی بر آید وگویا نخستین بمب اتمی خود را برای آزمایش آماده کرده است وقرار است در آینده نزدیکی در صحرا منفجر کند رئیس جمهوری امریکا در مذاکرات خود با ژنرال دوگل سعی خواهد کرد که فرانسه را از آزمایشهای اتمی در صحراباز دارد. زیرا گذشته از اینکه کشور های افریقائی بشدت با انفجاراتمی فرانسه در صحرا مخالفند این‌مسئله مذاکرات قطع آزمایشهای اتمی سه کشور بزرك را که از مدتها بیش در ژنو آغاز شده با اشکالات تازه‌ای روبرو خواهد ساخت.

سماور نفتی علاءالدین

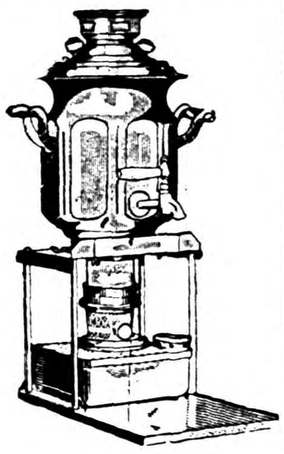

زمستان نزدیك است

سماورهای نفتی علاءالدین بی‌بو شعله آبی دارای شش هزار درجه حرارت درساعت میتواند اطاق شما را بدون خرج اضافه درتمام‌زمستان گرم و چای شما را تامین نماید بنابراین هرکس یك سماور نفتی علاءالدین داشته‌باشدخودبخوددارای یك بخاری هم خواهد بود.

مرکز فروش: فروشگاه آلادین خیابان نادری تلفن ۴۳۰۰۷ وکلیه‌مغازه‌های‌معتبر

آ ـ ۱۸۳۷ ۱ـ۵

توديع

چون‌جهت معالجه عازم اروپاهستم بدینوسیله از کلیه دوستان و بستگان خداحافظی مینمایم .

خلیل خزین

آ ـ ۱۴۸۹۳

آگهی گمشده

نظربا‌ینکه کت اینجانب محتوی ۳۱۰۰۰ ریال چك تضمین شده و کتابچه سند مالکیت در زمین‌های یوسف آباد بشماره ۱۴۱۱۷ و دو فقره دسته چك وشناسنامه اینجانب ابراهیم پورزادی در حوالی‌مفت‌آباد مفقود شده از یابندگان تمنا دارم مبلغ نقدی را بعنوان پاداش برداشته بقیه اسناد و اوراق و سجل‌اینجانب را به آدرس مفت آباد خیابان شهرستانی چهارراه سوم مغازه نانوائی شاطر ابراهیم‌پورزادی‌بفرستند

ختنه نوزاد واطفال

بدون دردوخونریزی دکتردانش‌راد خیابان‌خورشید ـ مقابل کارخانه برق

آ ـ ۱۳۹۶۵ ۱ـ۲۰

کودکستان ـ دبستان

دخترانه ـ پسرانه

فرزاد

زیر نظر

بانو دکتر پروین

بیرجندی

استاد روانشناسی دانشگاه

برای سری دوم کلاسهای خود همه روزه بین ساعت ۸ تا ۱۲ و ۵ تا ۷ اسم‌نویسی مینماید

نشانی ـ انتهای خیابان‌صبا پائین‌بلوارکرج

تلفن ۴۳۸۵۰

وسیله ایاب و ذهاب آماده است ـ۱ـ

کودکستان ـ دبستان ـ دبیرستان

شهپر تجریش

همه روزه از۸ صبح الی ۱۲ ثبت‌نام میکند

کلاس پنجم و ششم ابتدائی پسرانه نیز پذیرفته میشود

آ ـ ۱۸۱۸۰ ۱ـ۷

بمناسبت شب چهلم درگذشت بنی آدم مراسم تلاوت قرآن ازساعت پنج بعداز ظهر شنبه ۱۳ شهریور در مزار آنمرد فضیلت واخلاق در امامزاده عبدالله مقبره آیت‌الله قمی برقرار است .

آ ـ ۱۹۵۱۲

باکمال تاسف فوت ناگهانی مرحوم **محمد حسین شوشتری** را باطلاع کلیه اقوام ودوستان میرساند مجلس ترحیم آنمرحوم از ساعت ۹الی ۱۱ صبح روز یکشنبه ۱۴ شهریور ماه ۱۳۳۸ در مسجد ارك منعقد می‌باشد .

محمد صادق دزفولی ـدکتر محمد جواد منشی زاده ـ حاج محمد باقر کوچك شوشتری ـهرمز خافانی ـ محمد شفیع دهدشتی ـرضا پزشکی

آ ـ ۱۴۸۶۵ ۱ـ۲

بخانواده محترم شوشتری و عموم بازماندگان آنمرحوم مصیبت وارده را تسلیت میدهیم .

بمناسبت چهلمین روز درگذشت تابهنگام **میر ابوالفتح واجد** عزیزمان به‌دوستان و آشنایان که‌با ماظهار همدردی فرمودند یادآور میشویم که روز پنجشنبه یازدهم شهریور ماه ۳۸ ساعت شش تا هشت بعداز ظهر در منزل آنمرحوم امیریه انتهای خیابان انتظام مجلس تذکری برپا است خواهشمندیم برای شادی روح آنمرحوم در ساعت مقرر حضور بهمرسانید . **خانواده واجد ادیب سلطانی ـ امانی ـ بلور فروشان**

آ ـ ۱۴۸۲۱

بانهایت تاسف درگذشت مرحوم **شیرمحمد عرب زاده** را به اطلاع دوستان و آشنایان میرساند مجلس ختم آنمرحوم روز جمعه ۱۲شهریور ازساعت ۳ الی ۶ بعد از ظهر در مسجد مخصوص خیابان مخصوص منعقد خواهد بود .**محمد حسین عرب زاده ـعلمدار عرب زاده ـامامقلی عرب زاده ـولی اله عرب زاده ـکربلا حسین عرب زاده ـفرج‌اله عرب‌زاده ـ عباس عرب‌زاده ـرضا عرب زاده ـعباس عرب‌زاده ـمحمد عرب‌زاده ـ علی عرب‌زاده**

۱۴۸۴۷

بعموم بازماندگان آنمرحوم مصیبت وارده را تسلیت میدهیم .

چون روز پنجشنبه یازدهم شهریور مصادف با شب هفت مرحوم **عباس جلالی فراهانی** است به اطلاع دوستان وآشنایان میرساند که‌مراسمی از ساعت ۴الی شش بعد از ظهر روز پنجشنبه در امامزاده عبدالله مقبره آیت‌الله قمی برقرار است .

تشکر واعتذار

بدینوسیله ازسروران ارجمند و ذوات محترمی که در مصیبت درگذشت شادروان سرهنك اسمعیل خواجه نوری اظهار همدردی و بذل عنایت فرموده اند بخصوص ازسرکار سرهنك قریب و هم چنین سرکاران سرهنك دیباج و سرهنك شریف زاده و آقایان پناهی ـ مرتضائی ـپایسته ـیزدانی که بنمایندگی اهالی محترم وقدرشناس‌نارمك وتهران نو هر یك جداگانه مجلس ختم برای آنمرحوم بر پا فرموده بودند نهایت تشکر و امتنان را داشته و بعلت تالمات روحی و مسافرت ازشرفیابی معذورم خواهند فرمود . **عباس حیرتی ـ مهدی حیرتی**

عرض تشکر

خانواده های مستقیم وطلوعی بدین وسیله از کلیه خانمها و آقایان و دوستان وآشنایان محترمی که در مصیبت جانگداز در گذشت آقای شعبان مستقیم اظهار لطف فرموده ومراتب همدردی خودرا چه در تشییع جنازه و چه حضوری و چه بوسیله جراید ابراز داشته‌اند صمیمانه تشکر نموده سلامت وبقای عمر آن ذوات محترم را ازخداوند متعال مسئلت می نماید .

آ ـ ۱۴۸۱۹

بدین وسیله مراتب امتنان خودمانرا به عرض ونظر بستگان و ذوات معظم و دوستان محترم که در واقعه مرك جانگداز مرحوم منصور اعزازی حضورا و کتبا و تلگرافا بذل عنایت وابراز همدردی فرمودند رسانیده چنانچه دراثر تالمات روحی در عرض تشکر حضوری و یاکتبی تاخیری حاصل شود امیدوار است مراتب عذر و پوزش اینجانبان را بپذیرند. **صفیه‌خلعتبری ـ مهین‌منتظمی (اعزازی) ـ عبدالحسین‌منتظمی**

صابون ـ هوا ـ آفتاب

و هیچ عامل دیگری درموی رنك شده بوسیله کرم‌رنك موی پلی‌کالر هیچ‌اثر سوئی نداشته ومیتوانیدبااطمینان کامل بوسیله‌رنك‌موی‌گیاهی بدون آب اکسیژنه پلی‌کالر موهای زیبای خودرا برنك دلخواه‌تبدیل وتقویت‌نمائید.

مرکز: پخش مغازه **نورا** خیابان نادری تلفن ۶۶۲۱۵

فروشگاه فردوسی ـ مغازه‌مانون ـ فروشگاه افسران ـ داروئی‌فرهاد

خیابان ناصرخسرو وکلیه داروخانه های معتبر

شهرستانها : آبادان : ستاره‌آبی ـ مشهد : قدکچی ـ تبریز گوگانی ـ شیراز:فروشگاه ژاله ـ کرمانشاه : فروشگاه‌خسرو ـسمنان : تدین رشت:هولیوسساری: رجب‌پور ـ خرمشهرداروخانه‌هاشمی ـاصفهان: نورسته

نمایندگی کلیه اتومبیلهای (سوتو ـ باری ـ سواری ـ وانت) درایران

رضاپور

خیابان سعدی چهارراه مخبرالدوله ـ مقابل‌کوچه مهران فروشگاه اتومبیل سعدی ـ تلفن ۳۹۸۴۵ ـ ۳۲۴۰۳

دکتر هاشمی دندان‌پزشك

پذیرائی ـ صبحها با تعیین وقت قبلی ـ عصر ها ۴ تا ۸ نشانی چهار راه حسن آباد ـ جنب مسجد مجد و بیمارستان سینا تلفن۳۰۲۴۵۲

آ ـ ۱۴۶۶۷ ۱ـ۲

بیماریهای آمیزشی ـ مجاری ـ ادرار ـ سستی و ناتوانی ـ میدان بهارستان ـ خیابان صفی‌علیشاه دکتریحیی صدری

آ ـ ۱۲۴۱۳ ۱ـ۱۲

دبیرستان ملی شاه‌عباس‌کبیر

برای دوره اول و دوم متوسطه طبیعی و ریاضی نام نویسی میکند

امیریه جنب انتظام السلطنه تلفن ۲۹۴۹۴

دبستان ملی ایران امروز

پسران

برای ثبت نام همه روزه صبح ها آماده است

انگلیسی و کار های هنری با برنامه های متنوع جزو برنامه درسی دانش آموزان است

کلاسهای ویژه برای اطفال از ۳ الی ۶ سال گشوده است .

امیریه جنب انتظام السلطنه تلفن ۲۹۴۹۴

آ ـ ۱۴۸۰۷

بدینوسیله درگذشت جوان ناکام **جواد بروجردی راننده** شرکت نفت ایران را ببازماندگان آنمرحوم تسلیت عرض نموده و با طلاع دوستان میرساند که شب هفت آنمرحوم روز جمعه ۱۲ر۶ر۳۸ ازساعت ۴ بعد از ظهر در امامزاده عبدالله منعقد می‌باشد .از طرف رانندگان و کمك رانندگان شرکت ملی نفت ـ**صمد خواجوی**

آ ـ ۱۴۸۸۱

بمناسبت فوت مرحومه **بانو حسنیه خزعل** عیال مرحوم (شیخ خزعل)مجلس‌ترحیم آنمرحومه‌درروز جمعه۱۲ر۶ر۳۸ در مسجد ارباب محمد تقی واقع در خیابان دلگشا نرسیده به‌میدان کلانتری سابق و زنانه عصر همان روز در منزل آنمرحومه واقع‌در خیابان دلگشا میدان کلانتری منزل‌ارباب باقر برگذار خواهد شد

منصور خزعل ـمهین خزعل ـبهزادی ـناظم‌پور ـبهجت ارباب باقر

آ ـ ۱۴۸۵۷

مصیبت وارده‌رابعموم بازماندگان آنمرحومه تسلیت‌میگوئیم

خانواده های **فرشید ـ اعزازی ـپیشوائی ـنظری ـ رضائی زاده ـجوادی ـقائد ـعزیزی ـاردشیری ـکندوانی جودت ـخطیب شهیدی ـنمینی ـعاطفی** بانهایت تاسف و تاثر فوت مرحوم **یدالله‌خان فرشید** که‌از مامورین عالی‌رتبه بازنشسته وزارت دارائی بودند باطلاع خویشان ودوستان و آشنایان آنمرحوم میرساند مجلس ختم فقید سعید زنانه روز جمعه دوازدهم شهریور در منزل آنمرحوم‌واقع درکوی پاسگاه دانشگاه خیابان ۱۵ متری انتصاری کاشی ۵۷ وختم مردانه روز یکشنبه چهاردهم شهریور از ساعت ۴ تا ۶ بعداز ظهر درمسجد مجد برقرار خواهد بود .

بعموم بازماندگان آنمرحوم‌مصیبت وارده‌را تسلیت میدهیم

بانهایت تاسف درگذشت مرحومه مغفوره بانو**مولود چیت‌ساز** را باطلاع کلیه بستگان و آشنایان می رسانیم مجلس ترحیم مردانه روز شنبه سیزدهم شهریور ماه از ساعت ۹الی ۱۱ صبح‌در مسجد مجد ومجلس ترحیم زنانه روز پنجشنبه یازدهم شهریور ماه از ساعت ۴ بعدازظهر در خیابان قزوین چهار راه ملك کوچه ارم کاشی ۴۴ منعقد می باشد **مهدی چیت ساز ـحسن اکبری ـسرهنك محمد ژیمند ـمهندس احمد ژیمند ـابوالقاسم حاجبی ـمحمود اکبری ـاسماعیل اکبری ـمنوچهر عضد الملکی ـایرج عضد الملکی ـاحمد سلیمی ـعلی اصغر جعفری ـ علی‌اکبر جعفری ـجهانگیر تمیز ـ پرویز فیروز فر .**

مصیبت وارده را بعموم بازماندگان آنمرحومه بویژه آقای جعفری تسلیت میدهیم .

بمناسبت چهلمین روز درگذشت شادروان **دکتر عبدالله احمدیه** بزرك خاندان احمدیه مجلس یادبودی در روز جمعه ۱۲ شهریور از ساعت ۱۸ تا ۲۰ در منزل ییلاقی آنمرحوم (خیابان دربند جاده گلاب دره شماره ۸)برگزار میشود .

آ ـ ۱۴۸۴۵ **خانواده احمدیه**

هیئت مهدیه با قلبی مملو از تحسر و تاسف مراتب همدردی و تاثر خودرا نسبت به فقدان جانگداز مرحومه مغفوره متعلقه آقای حاج ابوالقاسم جیرسرائی اظهار نموده وبه کلیه بازماندگان متالم وداغدارش تسلیت داده و بقاء عمر وسعادت و سلامت آن برادر عزیز و کلیه فامیل محترم را از درگاه احدیت مسئلت دارد . مجلس تذکری برای شادی روح آنمرحومه از ساعت ۴الی ۷ بعداز ظهر روزپنج شنبه ۱۱ شهریور (شب هفته فقیده سعیده) خیابان ری آب منگل مسجد آب منگل منعقد است البته عموم برادران ایمانی دراین مجلس شرکت‌فرموده وبرای مغفرت‌گذشتگان وتوفیق وسعادت باقیماندگان بدرگاه‌سبحان‌همصدا خواهند شد .

آ ـ ۱۴۸۳۹ **هیئت مهدیه**

دبستان علم و هنر

نمونه

درودروازه دولت — هر روز ثبت نام میکند — وسیله ایاب و ذهاب آماده است — انگلیسی هر روز تدریس میشود — کلاس ویژه برای اطفال کمتر از ۶ سال — از موزه دبستان هر روز میتوانید دیدن کنید — دروازه دولت

نام‌نویسی اطفال شبانه روزی

کاخ کودکان

آغاز شده‌است

کودکان ۶ الی ۱۲ساله ازتهران وشهرستانها پذیرفته وتحت‌نظر مربیان کارآزموده ومجرب تربیت ودرکلاسهای مربوطه کودکستان یا دبستان تحصیل میکنند

نشانی ـ تهران چهارراه سیدعلی‌روبروی مسجد قائم کاخ‌کودکان

آ ـ ۱۹۳۸۶

مدرسه کامیونیتی

کمیته مدرسه کامیونیتی تصویب نمودند که راجع به کتابهای کلاس نهم تا دوازده در سال جاری طریق دیگری اتخاذ شود از اول‌سال جاری که از این ماه شروع میشود محصلین باید کتابهای خودراخریداری نمایند بهای‌کتابها برای هرمحصل‌در حدود سه هزار ریال است که روز اول مدرسه محصلین بایدباکتا ب بمدرسه حاضر شوند .

آ ـ ۱۴۷۹۹ ۱ـ۲

مطب دکتر علی‌اصغر همایونفر

جراح‌دندانپزشك

به‌خیابان ثریا شماره ۱۶۳بین زاهدی وویلا منتقل گردید تلفن ۴۰۱۱۲

آ ـ ۱۴۷۶۵ ۱ـ۵

مجلس ترحیم در کلار دشت

بدینوسیله فوت مرحوم حجةالاسلام آقای **شیخ عباس نخعی** را باطلاع اقوام ودوستان میرساند مجلس ترحیم آن مرحوم روز پنجشنبه یازدهم شهریور ماه جاری در لاهو کلار دشت منعقد است .

حاج مسیح میار ـیدالله حیدر نژاد ـابراهیم نخعی ـ ابوالفضل نخعی ـمهدی نخعی ـزمان نخعی‌ـاسمعیل حیدر نژاد ـ عبدالعلی نخعی ـکریم نخعی

بعموم‌بازماندگان آنمرحوم مصیبت وارده را تسلیت میدهیم

چون روز جمعه ۱۲ر۶ر۳۸ مصادف باشب چهلم مرحوم سید محمود نور آذر می باشد لذا مجلس یاد بودی از ساعت چهارونیم الی‌شش‌و نیم بعداز ظهر در آرامگاه خدابنده لو واقع در امامزاده عبدالله منعقد است و برای تجلیل روح فقید سعید از دوستان وخویشاوندان دعوت می نماید . آ ـ ۱۴۸۹۹ **خانواده نور آذر**

فوت مرحوم مغفور آقای **کریم توجه** را باطلاع دوستان و آشنایان میرساند . مجلس ختم آنمرحوم از ساعت ۹ تا ۱۱ صبح روز شنبه ۱۳ شهریور ماه جاری در مسجدارك منعقد است . **حاج مهدی توجه ـتقی توجه ـحاج غلامحسین حاج‌علی اکبری ـحاج خلیل شیرزادیان‌ـمحمد توجه‌ـحسین توجه ـشاپور توجه ـ علی معماریان .**

آ ـ ۱۴۹۰۱

بعموم بازماندگان آنمرحوم تسلیت میدهیم .

بدینوسیله فوت مرحومه مغفوره بانو **نصرت صقری** را باطلاع خویشان ودوستان میرساند مجلس ختم مردانه روز شنبه ۱۳ شهریور از ساعت ۵ تا ۷ بعداز ظهر در مسجد ارك ومجلس ختم زنانه همانروز در داودیه منزل آقای مهندس محسنی منعقد می باشد .

خانواده های صقری ـجورابچی ـمحسنی ـمهمید ـ آقایاری

آ ـ ۱۹۵۲۰

مصیبت‌وارده رابخانواه آنمرحومه تسلیت میگوئیم .

خانواده های ادیبی ـ کاظمی ـحامدی ـیاشائی ـمیر اشرافی ـمیر هادی ـعزیزی درگذشت شادروان **صادق ادیبی** افسر بازنشسته ارتش را باستحضار دوستان و بستگان میرساند مجلس ترحیم مردانه روز شنبه سیزدهم شهریور ماه ازساعت ۴تا شش و نیم بعداز ظهر در مسجد کاظمیه واقع در خیابان ری ومجلس زنانه در همانروز و همان ساعت در منزل آنمرحوم خیابان بهارستان کوچه اردلان منعقد خواهد بود .

دکتر سیامك ادیبی ـهوشنك ادیبی ـفرانك ادیبی ـ روشنك ادیبی ـسید رضا کاظمی ـسرهنك امیر حسین حامدی

آ ـ ۱۴۸۸۷

بعموم بازماندگان آنمرحوم تسلیت میدهیم .

بانهایت تاسف وتاثر درگذشت ناگهانی **آقای دکتر حسن عماد** فرزند جناب مستطاب آقای عمادالاسلام را در خارجه باطلاع عموم بستگان و آشنایان میرساند مجلس ترحیم زنانه از صبح روز پنجشنبه ۲۸ صفر الی عصر در منزل معظم‌له منعقد است . **علی‌الموسوی البهبهانی**

نشانی خیابان عین‌الدوله کوچه روحی منزل‌آقای عماد الاسلام

آ ـ ۱۴۸۹۳

این حادثه ناگوار را بخانواده های محترم بهبهانی وعماد تسلیت میدهیم .

آگهیهای تسلیت

بدینوسیله مصیبت وارده را بخانواده محترم معراجی بویژه همکار گرام آقای مرتضی معراجی تسلیت میگوئیم

دبیران و کارکنان دبیرستان ادیب

آقای ابوالمجد حجتی

بانهایت تاثر درگذشت پدر بزرگوارتان را تسلیت می گوئیم **مهندس ابوالقاسم هاشمی ـدکتر جهانگیر میرعلاء علی کمالوند ـغلامرضا اسلامی ـفرج‌الله پورسرتیپ ـ علی آرین**

آ ـ ۱۴۸۳۱

بقیه آگهیهای ترحیم و تسلیت درصفحه ۱۷

آیزنهاور و مکمیلان درباره کنفرانس سران توافق ندارند

نخستوزیر انگلستان معتقد است این کنفرانس بایدفورا تشکیل شود ولی آیزنهاور بااین امر موافق نیست

لندن ـ خبرگزاری فرانسه ـ پس از مذاکرات ایزنهاور و مك میلان اینك تنها یك اختلاف‌نظر بین آنها وجوددارد وآن‌انتخاب لحظه‌مناسب‌برای تشکیل کنفرانس سران‌میباشد .

مك‌میلان معتقد است کنفرانس‌سران باید هرچه زودتر تشکیل شود وباید قبول نمود کارهای مقدماتی جهت تشکیل کنفرانسی‌اینك صورت‌گرفته است ولی برعکس آیزنهاور معتقد است بحران برلن تقریبا ساکت‌است وملاقات با خروشچف آرامشی بوجود آورده وتشکیل‌چنین کنفرانسی‌آنقدر هافوریت ندارد :

محافل دیپلماتیك خاطرنشان‌میسازند آیزنهاور معتقد میباشد که لازم است به آرامش کنونی توسعه‌بیشتری داد تاریخ ها بکلی ذوب شود وبدین ترتیب قبل از تشکیل کنفرانس‌سران بسیاری از اختلافات حل شده ونسبت به آینده کنفرانس سران و رفع اختلافات شرق‌وغرب امیداوری لازم بدست آید .

از طرف دیگر مك‌میلان به آیزنهاور خاطر نشان ساخته که روسای دول در مدت سه روز می‌توانند کاری را انجام دهند که وزرای امور خارجه آنها مدت سه ماه‌درژنو نتوانستند.

مسائل مورد بحث

محافل دیپلماتیك لندن خاطر نشان ساختند که دو رئیس دولت درمورد مسائل ذیل صحبت کرده‌اند :

۱ـ کنفرانس وزرای امور خارجه ژنو که اینك در حال تعطیل‌است .

۲ـ کنفرانس قطع‌آزمایشهای اتمی که‌آن‌نیزتعطیل میباشد .

۳ـ دوره اجلاسیه آینده سازمان ملل متحد که احتمال دارد طی آن مسئله الجزایر برای گذارده شود .

٤ـ مسئله خلع‌سلاح که آیزنهاور ومك‌میلان توافق کردند مذاکرات‌از سرگرفته شود .

۵ـ مسائل مربوط به قاره‌آسیا .

٦ ـ دیدار آیزنهاور از بن و پاریس ونتایج آن .

۷ـسفر آینده‌خروشچف‌به‌آمریکا.

۸ـ مسئله الجزایر که در این‌مورد بین انگلستان وآمریکا هنوز اختلاف نظر وجود دارد در دوره اجلاسیه گذشته سازمان ملل متحد انگلستان مخالف قرار گرفتن مسئله الجزایردر دستور جلسه بود ولی هنوز معلوم نیست در دوره اجلاسیه آینده این کشور چه روشی اتخاذ خواهدکرد .

روش فرانسه

اما آنچه که مربوط به روش‌فرانسه است بدون تردید ملاقات آیزنهاور و دوگل در تعیین آن نقش مهمی دارد .

در مورد مسئله برلن و کنفرانس ژنو نظریات آمریکا و انگلستان متفاوت است .

دولت آمریکا کمتر از انگلستان نسبت به این مسائل خوش بین می‌باشد .

مك‌میلان برآنست که پس از ده هفته مذاکرات ژنو خطوط سیاسی یك توافق کلی مشخص شده و حال آنکه آیزنهاور عقیده دارد که وضع مانند گذشته می‌باشد وروسها هنوز شمشیر خود را بر بالای سر اهالی برلن گرفته‌اند .

زیرا هنوز این خطر که روسها اختیارات خودرا در برلن به‌آلمان شرقی تفویض کنند برطرف نشده است .

آیزنهاور امیدوار است در ملاقات خود با خروشچف وضع برلن را روشن سازد .

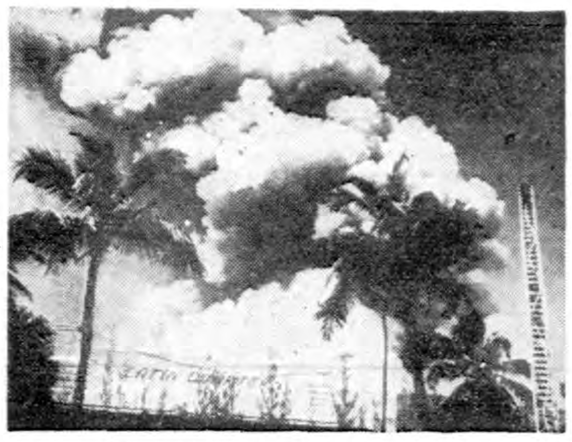

چندروزپیش آتش‌سوزی بیسابقه‌ای دریکی‌از بزرگترین هتلها و باشگاههای شبانه «میامی» واقع درفلوریدا روی داد . عکس فوق که چند دقیقه پس‌از وقوع حریق گرفته شده شدت آتش‌سوزی را که ساعتها ادامه داشت نشان میدهد .. خسارات وارده بالغ برصدهاهزار دلار میباشد .

صدنفر همراه خروشچف بآمریکا میروند

واشنگتن ـ خبر گزاری فرانسه ـ وزارت امور خارجه امریکا اعلام نمود که در سفر آینده‌خروشچف به امریکا که از پانزدهم تا بیست و هفتم سپتامبر صورت خواهدگرفت قریب یکصدنفر همراه نخست وزیر شوروی خواهند بود از این عده نزدیك به پنجاه نفر کارمندان برجسته سیاسی شوروی خواهند بود که در راس آنها گرو میکو قرار دارد . ضمنا۳۹ نفر روزنامه نگار عکاس ومتخصصین دیگر همراه خروشچف میباشند .

عبدالناصر و ملك‌سعود علیه دشمنان اعراب‌همکاری‌میکنند

رهبران دوکشور مسئله روابط خود باانگلستان را مورد بحث قرار دادند

قاهره ـرویتر ـملك سعودپادشاه عربستان سعودی پس از مذاکرات خصوصی‌با جمال عبدالناصر رئیس جمهوری متحد عربی گفت عربستان سعودی بار دیگر همکاری کامل را باجمهوری متحده عربی علیه‌دشمنان ملت عرب ازسر گرفته است .

ملك سعود که مدت‌دو ساعت در کاخ قبه با عبدالناصر بمذاکره مشغول بود گفت هرشخص وفادار به ملت عرب از این‌همکاری‌وموافقت وروح برادری که‌علیه دشمنان اعراب بوجود آمده خوشحال است .

ملك سعود مدت چهاروز بطور رسمی در قاهره توقف میکندو انتظار میرود که درباره کلیه مسائل‌مربوط به اعراب از قبیل عراق و فلسطین والجزائر مذاکره نماید .

ناظرین سیاسی میگویند درجلسه دیروز راجع به روابط دو کشوربا بریتانیا که در جریان بحران سوئز قطع شد نیز مذاکراتی‌صورت گرفته باشد .

سفیرهند درآمریکاکمونیستهارا از حمله بهند برحذرداشت

اگر چینی‌ها به تجاوز علیه هند ادامه دهند انگلستان روابط خودرا بااین‌کشور قطع خواهد کرد

دهلی ـ آسوشیتدپرس ـ وزارت دفاع هند دیروز خبر منابع فرانسوی را مبنی‌براینکه واحدهای چین کمونیست یك ناحیه مرزی هندرابمباران کرده‌اند بکلی‌تکذیب نمود .سخنگوی وزارت دفاع هند خبر مزبوررا یك «داستان ساری‌از حقیقت وافسانه‌ای» خواند. ضمنا دورچی نخست وزیر بهوتان که مدت یازده روز است در کلکته توقف داردنیز اخبار مبنی برتجاوز به خاك بهوتان را تکذیب کرد.

مقامات مرزی هند درشیلونگ هم وقوع هرگونه حادثه مرزی جدیدی رادر مرزهای شمال‌شرقی تکذیب کردند.

فقط در مرزهای شمالی که هفته گذشته مورد حمله واقع‌شد وحملات متجاوزین دفع گردیدوضع نامعلوم است .

اخطار بچین کمونیسته

چاگلا سفیر هند در امریکادیروز طی نطقی بچین کمونیست اخطار کرد که از تجاوز بخاك هند خودداری نماید وی گفت که اگر چین خیال کرده باشد هنددر مقام دفاع‌ازخاك‌خودبر نخواهد آمد وحتی برای این منظور از جنك کردن ابادارد اشتباه کرده است .

چاگلا در ضیافت باشگاه‌ملی روزنامه نگاران امریکائی اظهارداشت که ما طالب صلح شرافتمندانه هستیم .وی اقدامات اخیر چین کمونیست رادنباله تراژدی تبت ونشار بدولتهای بهوتان وسیکیم معرفی کرد وگفت که ماتجاوز بمرزهای خودرا با کلیه قواموقوف خواهیم کرد .

تراژدی تبت

وی اقدامات‌اخیر چین‌کمونیست راتهدید نسبت بهند تلقی کرده و گفت لاداخ جزئی از خاك هنداست وبهوتان وسیکیم نیز تحت‌الحمایه این کشور میباشند وبرای هند اهمیت نظامی دارند .

سفیر هنددر مورد تبت گفت که اقدامات کمونیستهای چین در تبت نمونه‌ای از سلب آزادی افراد بشری میباشد . بماگفته شده که هند نسبت به تبت آنچه راکه باید وشاید نکرده است ولی ماچه چه‌کاری میتوانستیم بکنیم ؟

هند تابامروز بسیاست دوستی‌و همزیستی عقیده‌مند است واگر چین کمونیست نسبت باین اصول پای بند نباشد یا از اجرای آنها عدول کند مجوزی برای ما محسوب نمیگردد که از پیروی این‌سیاست صحیح عدول نمائیم .

تهدید به قطع رابطه

مجله نیوزویك‌در شماره دیروز خود نوشته است که اگر چینیها به تجاوز خود علیه هند ادامه‌دهند یابه قلمرو دیگر کشورهای آزاد آسیائی حمله برندانگلستان روابط خودرا با چین کمونیست‌قطع خواهد نمود .

رویتر ـ آسوشیتدپرس

ایوب‌خان گفت :

اگر هندوپاکستان یکدل بجنگند کسی نمیتواند برآنها مسلط شود

یك‌کمیسیون مشترك از وزراء ونظامیان هندوپاکستان برای جلوگیری از حوادث مرزی تشکیل میشود

داکا ـ آسوشیتد پرس ـایوب خان رئیس جمهور پاکستان پس ازورود به داکا پایتخت‌پاکستان شرقی بخبر نگاران گفت که‌نهرو یك مرد شجاع و خونسرد است وی حوادث مرزی چین و هندرا ناراحت کننده اعلام کرد .

ایوب خان افزودکه در مذاکرات هند و پاکستان باید صبور وآرام بودواضافه‌نمودکه‌مذاکرات‌مربوطه‌دو کشور رانزدیك‌بهم نموده و اکنون وی امیدوار است که نهرو باافکار او آشنا شده باشد و همانطوریکه وی به نهرو حسن ظن دارد نهرو هم نسبت باو حسن اعتماد داشته باشد .

ایوب خان اعلام کرد که شبه نتیجه اهمال مردم خود شبه قاره، قاره هند و پاکستان بار ها در مورد حملات خارجیها واقع شده است ولی اگر دو کشور دست بدست هم بدهند و یکدل بجنگند کسی قدرت تسلط یافتن برآنها را ندارد .

ایوب خان گفت که خوشبختانه نهرو در مورد نکات اساسی‌بامن توافق دارد و لی تاروزیکه قدم های اساسی لازم برداشته نشده است باید نسبت بیکدیگر حسن ظن داشته باشیم .

کمیسیون عالی

ایوب خان اعلام کرد که یك کمیسیون مشترك از عده وزیران و لشکریان عالیرتبه دو کشور تشکیل خواهد گردید تا از حوادث مرزی و اختلافات مشابه دیگرجلو گیری بعمل آورد . وی افزود که دفاع مشترك را با نهرو مطرح نساخته و فقط اصول کلی بهبود روابط مورد بحث واقع شد .

رئیس جمهور پاکستان افزود که مسئله کشمیر را با نهرو مطرح نموده و چنین نتیجه گرفته‌اندکه اگر طرفین حسن نیت بخرج‌دهند این مسئله هم مثل سایر مسائل حل خواهد شد .

رئیس جمهور پاکستان اظهار نمود که از نهرو دعوت شده‌که هنگام مسافرت بافغانستان درانثنای رفتن‌یا برگشتن بپاکستان هم سفر کند ولی او بعلت گرفتاریهای زیاد عذر خواست .

ایوب خان افزود که این دعوت برای همیشه معتبر است و نهرو هرگاه که بخواهد میتواندبپاکستان بیاید و مورد استقبال ما قرارگیرد.

قتل برای دفاع جائز است

رم ـخبرگزاری فرانسه ـ انابریچی دوشیزه زیبای ایتالیائی که‌برای دفاع از ناموس خود جوان شانزده ساله‌ای را بقتل رسانیده بود از زندان آزاد شد .

دیشب ویرجیلیو کشیش «ژزوئیت» درپاسخ سئوالاتی که‌در این باره بعمل آمده بود در رادیو ایتالیا توضیحاتی داد وگفت هرزنی می‌تواند برای دفاع از ناموس خود مردی را مجروح کرده و حتی بقتل برساند .

دوشیزه ایتالیائی اخیرا از طرف چهار جوان که قصد تجاوز بناموس وی را داشتند مورد حمله قرار گرفت ولی باچماق فوآ در مقابل آنها مقاومت کرده و یکی‌از آنهارا بقتل رسانید .

مصر میخواهد ازکمك‌کمونیستها بی‌نیاز شود

قاهره ـ آسوشیتد پرس ـوزارت اقتصاد مصر اعلام نمود که اقداماتی برای تشویق وافزایش صادرات مخصوصا محصول پنبه جمهوری متحده عربی معمول گردیده است . اعلامیه وزارت اقتصاد میگوید که عوارض گمرکی برخی از انواع پنبه ملغی گردیده تا پنبه مصر بتواند با پنبه سایر کشورها رقابت نماید .

وزارت اقتصاد کلیه معاملات پایاپای در مورد صادرات جمهوری متحده عربی را ممنوع نمود گفته میشود که این اقدامات برای آن صورت گرفته است تا مصراز وابستگی به بلوك کمونیست در امور اقتصادی بی‌نیاز شود .

وزیر دفاع هند استعفاکرد

فرماندهان نیروهای مسلح هند نیزکناره‌گیری میکنند ـ گفته میشود علت‌اختلافات دخالت سیاست درامور آرتش است

پاریس ـخبرگزاری فرانسه ـمنابع صلاحیتدار تاکید نمودند که کریشنامنون بر اثر اختلاف با فرماندهان نظامی سه ارتش‌زمینی‌ـ هوائی ودریائی استعفای خود رابه نهرو تقدیم داشته است ولی‌نهرو نخست‌وزیر هند از قبول‌آن‌استنکاف کرده است .

منابع موثق خاطرنشان نمودندکه درسیاست هند نسبت به چین‌بین نهرو وکریشنامنون اختلاف نظر موجود است باضافه شایع است‌که فرماندهان نیرو های زمینی ودریائی وهوائی هندنیز استعفا کرده‌اند .

توضیح‌نهرو

گفته میشود امروزنهرونخست‌وزیر هند در برابر نمایندگان مجلس‌هند در باره استعفای کریشنامنون توضیحاتی بیان خواهد داشت .

کریشنامنون یکی از رجال برجسته هند میباشد که در خاك هندشهرت فراوانی دارد . وی در سال ۱۸۹۷ متولد شد و تحصیلات خود را در لندن باتمام رسانید زندگی سیاسی وی از کار در حزب کارگرانگلستان شررع شد .

دخالت سیاست

گفته میشود علت استعفای کریشنامنون و پیدایش بحران کنونی آن بوده است که روسای ارتشهای هندمعتقدندکه‌در لیست ترفیعات ارتش نظریات سیاسی ملحوظ گردیده است و روسای دسته های نیرو های‌مسلح‌نتوانسته‌اند ا زدخالت سیاست در امور نظامی جلوگیری کنند .

درتظاهرات دانشجویان هند

۷نفر کشته و ۳۰تن مجروح گردیدند

کلکته ـ خبرگزاری فرانسه ـ پلیس هند دیروز باباتون و گاز اشك‌آور موفق به متفرق کردن ده‌هزار دانشجو که‌نسبت به رفتار پلیس‌با دانشجویان اعتراض میکردند گردید . دانشجویان با بطری خالی بطرف پلیس حمله میکردند وپلیس باباتون وگاز اشك آورسعی میکرد آنهارا متفرق سازد سرانجام پس‌از پنج ساعت‌نظم وآرامش بر قرار گردید. گزارشهای رسیده حاکی است که‌براثر تیراندازی ۷نفر کشته و۳۰نفر زخمی شدند.

نهروباردیگر از آیزنهاوردعوت کرد

لندن ـ آسوشیتد پرس ـدولت هندوستان مجددا از پرزیدنت آیزنهاور دعوت بعمل آورد که هرچه زودتر مسافرتی بهندبنماید . قبلا هم از آیزنهاور دعوت بعمل آمده بود و مشارالیه دعوت اورا پذیرفته ولی گفته بود که نمیداند چه وقت موفق بانجام آن خواهد شد .

دعوت اخیر دیروز توسطلاکشمی پاندیت ،خواهر جواهرلعل نهرو و کمیسر عالی هندوستان در لندن در یك مجلس ضیافت بجای‌تسلیم رئیس جمهور امریکا شدآیزنهاور اظهار نمود که خیلی علاقمنداست که بهندوستان‌سفر کند ومخصوصا میل دارد که مدت طولانی درآنجا بسر برد .

اخبار چند روز اخیر هندوستان مورد توجه مخصوص پرزیدنت آیزنهاور قرارگرفته‌است .آیزنهاور نسبت‌بتصادمی که بین‌چین کمونیست و هندوستان در کوههای‌هیمالیا صورت میگیردبذل‌توجه مخصوصی مینماید .

محافل مطلع اظهار میدارندکه تصمیم آیزنهاور ـ مکمیلان در مورد نهرو عاقلانه بوده‌است چه آنها تصمیم گرفتند در مورد روابط هند و چین کمونیست دخالتی نکنند تا برای نهرو اشکالات سیاسی داخلی و خارجی پیش‌نیاید.

دعوت مجدد نهرو از آیزنهاور برای مسافرت باین کشور نشان میدهد که سیاست هندوستان در قبال غرب تغییر نموده است و هندوستان احساس میکند که باید با امریکا روابط صمیمانه‌تری داشته باشد .

مژده مژده مژده

شرکت سهامی کیم مفتخر است باطلاع اهالی محترم پایتخت برساند در آینده نزدیکی کارخانه معظم بستنی سازی کیم را که با دستگاههای‌اتوماتیك‌پاستوریزاتوردوهموژیناتورد مجهز میباشد افتتاح نموده و محصولات خودرا که بانواع‌مختلف‌بستنی های (شکلاتی ـقهوه ـوانیلی) میباشد در دسترس عموم هموطنان عزیز خواهد گذاشت .

آ ـ ۱٤۸۰۱ ۱ـ۳

مولن روژ

پس‌از تعمیرات از روز دوشنبه ۱۵شهریور مجددا افتتاح‌میگردد

مبتکر فستیوال سینمائی ایران

دومین فستیوال

مولن روژ

را آغاز مینماید

دو شنبه ۱۵ شهریور

بندباز

جینالولوبریجیدا ـ برت‌لنکستر ـ تونی‌کرتیس

سه شنبه ۱٦ شهریور

شاهد برای تعقیب

تایرون‌پاور ـ چارلزلافتون ـ مارلین‌دیتریش

چهارشنبه ۱۷ شهریور

کنتس پابرهنه

اواگاردنر ـ روسانوبراتزی ـ همفری‌بوگارت

پنجشنبه ۱۸ شهریور

وایکینگ

کرك‌دگلاس ـ تونی‌کرتیس ـ ارنست‌بورگنین

تکنی راما ـ رنگی ـدوبله فارسی

جمعه ۱۹ شهریور

افسانه گمشدگان

سوفیالورن‌ـجان‌وین ـروسانوبراتزی

تکنی‌راما ـ رنگی ـ دوبله فارسی

شنبه ۲۰ شهریور

دیکتاتور

چارلی چاپلین

دوبله فارسی ـ دراستودیو مولن‌روژ

یکشنبه ۲۱ شهریور

ماجرای مونت کارلو

ویتوریودسیکا ـ مارلین‌دیتریش

تکنی‌راما ـ رنگی ـ دوبله فارسی

برنامه آینده

ازروز ۲۲ شهریور

کشور بزرك

عظیم‌ترین و داغ‌ترین درام اکسیون ویسترن فیلمی‌که پرده تکنی را بلرزه درمیآورد

باشرکت :

گری‌گوری‌پك ـ چالتن‌هستون ـ جین‌سیمونز

تکنی‌راما ـ رنگی ـ دوبله فارسی

آ ـ ۱۹٤۰۸

شورای اتحادیه عرب

عراق وتونس در کنفرانس شرکت نکردند

پادشاه مراکش پیشنهادکرد کنفرانسی از سران کشورهای عرب برای رسیدگی بمشکلات دنیای عربی تشکیل شود

پاریس ـ دیروز شورای اتحادیه‌عرب از طرف مولای حسن به نیابت ازطرف پدرش محمد پنجم سلطان مراکش افتتاح گردید .

کنفرانس بدون حضور نماینده تونس وعراق تشکیل گردید ودرسالن صندلی این دو کشور خالی بود عراق پیشنهاد کرده بود که کنفرانس در بغداد تشکیل گردد .

پس از اندکی مذاکره نماینده جبهه آزادی ملی الجزایر دعوت‌شد که در کنفرانس شرکت نماید .

الجزایر وفلسطین

این کنفرانس سی ودومین جلسه شورای اتحادیه عرب می‌باشد که برای اولین بار در خارج از خاورمیانه تشکیل میگردد و مهمترین دستور جلسه این کنفرانس مسئله الجزیره وفلسطین است .

سلطان محمد پنجم در پیام‌افتتاحیه خود پیشنهاد کرد که کنفرانسی از سران کشور های عضو اتحادیه‌عرب تشکیل شود تا درباره مشکلاتی که کشور های عربی از نظر داخلی و خارجی باآن روبرو هستند تصمیم گرفته شود .

انتظار میرود که کنفرانس باپیشنهاد وطرح داك هامرشولد برای اسکان یك میلیون نفر از آوارگان فلسطین در کشور های عربی بشدت مخالفت کند .

گفته میشود که تشکیل دولت فلسطین آزاد طی جلسات شورای اتحادیه اعلام خواهدگشت .

حل اختلاف

خالق حسونه دبیر کل اتحادیه ضمن سخنان خود اظهار داشت که‌ما علیه توسعه طلبی‌صهیونیسم بمبارزه خود ادامه میدهیم .

یکی از مسائل‌دیگری که‌درکنفرانس مطرح خواهد شد برطرف ساختن اختلافات کشور های عربی عضو اتحادیه با یکدیگر است .

تکذیب

حاج امین‌الحسینی مفتی اعظم‌فلسطین شایعات منتشره در روزنامه ها را مبنی بر اینکه وی در صدد تشکیل دولت فلسطین در خارج از آن کشور میباشد تکذیب نمود .

یکی ازروزنامه های قاهره نوشته بود مفتی با طرح جمهوری متحده عربی در مورد تشکیل دولت آزاد فلسطین مخالف است و میخواهد خود یك دولت مستقل تشکیل دهد .

خبرگزاری فرانسه ـ آسوشیتدپرس

خروشچف بمسکو بازگشت

مسکو ـ آسوشیتد پرس ـ دیروز خروشچف نخست وزیرشوروی پس‌از گذرانیدن دوران استراحت وتعطیلات خود در کنار دریای سیاه به مسکو باز گشت تا با انورین‌بوان وگیت اسکل رهبران حزب کارگر انگلستان ملاقات نماید .

خروشچف در سواحل دریای سیاه مشغول آماده کردن خود برای مسافرت آینده بامریکا بود . ملاقات خروشچف با رهبران حزب کارگر روز جمعه انجام میگیرد .

شورشیان لائوس پیشنهاد صلح کردند

وزیر خارجه لائوس برای شرکت درسازمان ملل‌متحد به‌نیویورك پرواز کرد

وین تیان ـ یونایتد پرس ـ روز دوشنبه قوای شورشیان پاتت‌لائو دهکده«ماوونك‌هی رادرایالت«سام نیوا» از قوای دولتی لائوس پس گرفتند این دهکده که در یك منطقه کوهستانی قرار دارد چند بار دست بدست شده و قوای طرفین دراراضی ناهموار وارتفاعات دشوار جنگیدند .

رابیسون مخبر عکاس‌یونایتدپرس در ناحیه مائونك نزدیك بود اسیر شود . وی در هواپیمائی که جهت قوای دولتی مهمات و خواربار می برد مسافرت می کرد . وقتی کمونیست ها وارد شهر سوپنوآ می شدند هواپیمای او می خواست در فرودگاه بنشیند . در اثر شلیك کمونیست ها خلبان فهمید که شهر بدست کمونیست ها افتاده است وبه زمین ننشست وبازگشت اگر کمونیست هاشلیك نمی کردند هواپیما بدست آنها می افتاد .

اسرای فراوان

سخنگوی ارتش لائوس گفت اسیران زیادی بدست قوای دولتی افتاده‌اند ودر میان آنها چند تن از اتباع ویتنام شمالی دیده می شوند که همراه با کاروان اسلحه هائی که برای شورشیان حمل می شد دستگیر شدند .

پیشنهاد شورشیان

لائوس گفت مذاکراتی از طرف شورشیان جهت حصول توافق آغاز شده ولی این روزها مقامات لائوس نگران وضع وخیم پادشاه سابق وتاجگذاری ولیعهد می باشند . بهمین سبب تا کنون تصمیمی در مورد توافق اتخاذ نشده است وی گفت قوای دولتی در صورتی که‌به شورشیان کمك خارجی نرسد به راحتی آنهارا در هم خواهند شکست .

خام پان پانیا دیروز لائوس را به مقصد نیویورك ترك گفت تادر افتتاح دوره اجلاسیه جدید مجمع عمومی سازمان ملل متحد شرکت نماید . وی نگفت که موضوع لائوس‌را در مجمع عمومی مطرح خواهد ساخت ولی یاد آور شد که در آنجا مطالب زیادی برای گفتن دارد وی همچنین متذکر گردید که وضع شمال کشور بهتر شده قوای نظامی در آن نواحی کاملا متمرکز و عملیات منظم خودرا علیه شورشیان آغاز کرده است .

اظهار تشکر از یك جراح عالیقدر ایرانی

چندی قبل یکی از نزدیکان اینجانب محتاج عمل جراحی شد که انجام آن در ایران امکان پذیر بنظر نمی آمد . پس‌از جستجوی فراوان براهنمائی یکی از پزشکان به دکتر جواد هیئت جراح‌معروف مراجعه نمودم وایشان با اطمینان کامل بیمار را بستری و عمل جراحی را بامهارت واستادی فراوان انجام داند وبیماراز خطرمرك نجات یافت . اکنون وظیفه خود میدانم ازاین جراح عالیقدر که مایه‌افتخار جامعه ایرانی است اظهار امتنان وقدردانی نمایم وبه خانواده محترم هیئت بداشتن چنین عضو برومندی تبریك گویم . دکترغلامحسین‌وفائی

آ ـ ۱٤۸٦۱

انتخابات آینده انگلستان بزودی انجام میشود

حزب‌کارگر عقیده دارد اگر مکمیلان پیروز شود این پیروزی بقیمت تکیه برشانه آیزنهاور و خروشچف تامین شده‌است

لندن ـ رویتر ـ هارولد مك‌میلان در اواخر ماه سپتامبر طبق‌معمول سالیانه به حضور ملکه انگلیس خواهد رفت . اینبار مك میلان‌برای دیدار ملکه به کاخ سلطنتی‌بالمورال در اسکاتلند میرود تا راجع به‌طرح انتخابات آینده انگلیس و تعیین تاریخ قطعی آن مذاکره نماید .

ظاهرا مك میلان برای انتخابات اواسط ماه اکتبر را در نظر گرفته است . مك میلان باید از ملکه درخواست نماید که با فرمان خود مجلس را منحل سازد تا تجدید انتخابات در اکتبر آینده عملی گردد

نه ماه

اگر انتخابات انگلیس در ماه‌اکتبر تجدید شود در واقع نه ماه زودتر از دوره پنجساله حکومت محافظه کاران ، انتخابات تجدید خواهدشد علت اینکه انتخابات در اکتبر انجام میشود آن است که تا آن وقت افکار عمومی بیش از پیش متوجه محافظه کاران خواهد بود زیراوضع اقتصادی انگلیس را تقویت وتثبیت نموده اند و با سفر آیزنهاور به لندن و سفر خروشچف‌به واشنگتن برنامه صلح مك میلان به انجام میرسد و امکان تشکیل کنفرانس سران مسلم میگردد .تا آن زمان طبق محاسباتی که شده آراء رای دهندگان بیش از هر زمان بنفع محافظه کاران خواهد بود .

اعتراض

پس از بیانات تلویزیونی آیزنهاور مطبوعات و محافل سیاسی چپ و حتی راست بریتانیا مك میلان را مورد اتهام قرار داده اند که ازوجود آیزنهاور جهت تبلیغات انتخاباتی حزب محافظه کار استفاده کرده است . روزنامه «دیلی میل»مینویسد مك میلان با ظاهر شدن روی پرده تلویزیون در حالیکه آیزنهاور در کنار او بود یك استفاده بزرك تبلیغاتی جهت پیروزی حزب‌محافظه کار در انتخابات آینده کرده‌است.

شانه‌آیزنهاور و خروشچف

اغلب جراید انگلیس در مورد انتخابات قریب الوقوع انگلیس و نقش دو حزب صحبت میکنند و معتقدند که مك میلان توانسته است امتیازات بیشتری نسبت به حزب کارگر بدست آورد .انتخابات انگلستان در پائیز امسال یااوائل سال جاری انجام خواهد شد .

حزب کارگر معتقد است که اگر در انتخابات مك میلان پیروز شود این پیروزی بقیمت تکیه کردن‌بشانه آیزنهاور و خروشچف تامین شده است .

وزیر اقتصادجمهوری متحده بانگلستان میرود

اصول برقراری روابط مجدد انگلستان وجمهوری‌متحده مورد بررسی‌قرارگرفته‌است

لندن ـ خبرگزاری فرانسه ـ وزارت امور خارجه انگلستان‌تائید نمود که عبدالمنعم قیسونی وزیر اقتصاد جمهوری متحد عربی‌برای یك مسافرت خصوصی وارد لندن خواهد شد .

مسافرت قیسونی روز دهم تا بیستم سپتامبر انجام میگیرد . پس از قطع مناسبات سیاسی مصر وانگلستان این اولین بار خواهد بود که یك وزیر دولت جمهوری متحد عربی وارد لندن میشود.

مذاکره

سخنگوی وزارت امور خارجه بریتانیا تاکید نمود که کمیسیونی بانمایندگان دولت بریتانیامذاکره خواهدکرد. وزیر اقتصاد جمهوری متحد عربی دیروز با کلن کرورنیس میسبون مالی بریتانیا در قاهره ملاقات نمود .

منابع موثق تاکید نمودند که در ملاقات‌های سیاسی که اخیرا در قاهره بین کلین‌کرو و چندتن ازوزرای کابینه جمهوری متحدعربی صورت گرفته احتمال‌برقراری‌مجدد روابط سیاسی بین جمهوری‌متحد عربی ودولت بریتانیا مورد مطالعه قرار گرفته است .

چند روز قبل گفته شد که دولت جمهوری متحد عربی برقراری روابط دیپلماسی رابادولت بریتانیا مشروط به ایجاد کنسولگری جمهوری متحد عربی در نواحی تحت‌الحمایه بریتانیا درخلیج‌فارس کرده است ولی این خبراز طرف مقامات جمهوری متحد عربی‌تائید نگردید .

آمریکا با تجدید نظر دراصول ناتو مخالف است

بنظر آدنائر یك فرانسه نیرومند بیش‌از هرعضو اروپائی ناتو مؤثر خواهد بود باید بافرانسه کنار آمد

بن ـ آلمان غربی ـ اسوشیتدپرس ـ دربن گفته‌میشود که آیزنهاوردرمذاکرات خود با آدنائر دوگل رادوست قدیمی نامیده گفته بود امیدوار است اختلافات فیمابین زارفع نماید .ادنائر به‌ایزنهاور توصیه کرده‌بود که‌به‌دوگل روی خوش نشان دهد وباملایمت اورا جلب کند . سه‌موضوع محورمذاکرات دورئیس جمهوری خواهد بود که عبارت است ازمسئله الجزایرسلاحهای هسته‌ای‌وسهم فرانسه در پیمان‌اتلانتیك شمالی .

دوگل‌مایل است امریکا ازکوشش فرانسه برای‌پایان‌دادن به‌جنك‌الجزایر عملاحمایت نماید ولی‌امریکا میترسد، حمایت علنی از فرانسه کشورهای جدید الاستقلال افریقائی و آسیائی راازخود برنجاند .

مخالفت

درمورد سلاحهای هسته‌ای دوگل میخواهد اولا اینگونه سلاحهای امریکائی بانظارت فرانسه درخاك این کشور نگاهداری شود . ثانیا ـ امریکا درتهیه سلاحهای هسته‌ای بفرانسه کمك نماید ..اما کنگره‌امریکا بهر دونظریه فوق‌الذکر مخالفت‌دارد .

درمورد اتحادیه اتلانتیك شمالی فرانسه میخواهد عضو یك هیئت مدیره سه جانبه باشرکت امریکا و انگلیس‌باشد که‌سیاست‌واستراتژی‌جهانی این‌اتحادیه‌راهدایت نمایدولی‌امریکابا تجدیدنظردرمقررات‌ناتومخالفت است‌و نمیخواهدسایر اعضاء پیمان را برنجاند .

حمایت

آدنائر به‌ایزنهاور توصیه کرده است که‌درمذاکرات خود بادوگل از نظر ژنرال برای تجدید عظمت‌فرانسه حمایت‌نماید ودرباره آن‌بآیزنهاوریاد آور شده که‌بانظریات دوگل ازسابق آشنائی داردولی قولی به‌ادنائر نداده است .

ادنائر یاد آورشده بود که‌میکوشد روزبروز روابط آلمان وفرانسه را صمیمانه تر ومحکمتر سازد وبنظر وی‌یك فرانسه نیرومند بیش ازهر عضو اروپائی ناتومفید وموثر خواهد بود .

روی‌خوش

درمورد نفوذبیشتر فرانسه درپیمان اتلانتیك شمالی گمان میرود آیزنهاور به‌نظر دوگل‌روی‌خوش نشان دهد

دربن میگویند ادنائر رئیس جمهور امریکا رامطمئن ساخته که‌آلمان‌غربی بانفوذ بیشتر فرانسه‌دراین‌پیمان‌مخالفتی نخواهدداشت .ادنائر دربن‌آیزنهاوررا قانع نموده بود که‌باید بادوگل کنار آمده ورضایت اوراجلب‌نمودوایزنهاور قول داده‌بود که‌بهمین طریق رفتار نماید .

طی‌چند روز آینده که‌ایزنهاور در پاریس خواهد بود روشن خواهدشد که تاکجا روابط دوطرف مورد تجدید نظر قرار میگیرد .

آیزنهاور گفت چرچیل دوست خوب ودیرین من است

درضیافت دیشب رئیس‌جمهور آمریکا ۲۵ ژنرال و دریاسالار انگلیسی که همکاران زمان جنك او بودند شرکت داشتند

لندن ـ یونایتد پرس ـ شب گذشته پرزیدنت ایزنهاور ضیافتی بافتخار سر وینستون چرچیل و ۲۵ ژنرال ودریا سالار انگلیسی که در جنك دوم جهانی همکار او بودند برپا نمود .

فیلد مارشال مونتگمری که از روش جنگی ایزنهاور در جریان جنك گذشته انتقاد نموده بودجزء اولین کسانی بود که وارد عمارت وینفیلد شد .

بدنبال او مارشال الن بروك‌یکی دیگر از منقدین ایزنهاور در جلسه ضیافت حاضر گردید . ایزنهاور چند بار به مهمانان خود گفت بعد از سالها مفارقت خیلی از دیدن شما خوشالم .

دوست دیرین

کریسچن‌هرتر نیز دراین‌ضیافت حاضر بود فیلد مارشال مونتگمری که قبلا گله کرده بود ایزنهاور به کارت تبریك عید او پاسخ‌نداده است در میان ژنرالها با تبسم حرکت می کرد .

پس‌از پایان ضیافت ایزنهاور با میهمانان خود عکس برداشت ایزنهاور در کنار چرچیل ایستاد وگفت او دوست دیرین بسیار خوب من است . مونت گمری که در ابتدا از صف جلو دور افتاده بود با عجله خودرا به کنار چرچیل رساند .

اسپانیا درصحنه سیاسی غرب

لندن ـ خبر گزاری فرانسه ـ محافل سیاسی لندن خاطرنشان نمودند که در مذاکرات وزیر امور خارجه اسپانیا و سلوین لوید وزیر امور خارجه بریتانیا مسئله جبل الطارق مورد مذاکره قرار گرفت .

محافل مزبور همچنین تائیدنمودند که مسئله عضویت احتمالی‌اسپانیا در سازمان اتحادیه اتلانتیك‌مورد مذاکره واقع نشد .باید خاطر نشان کردحزب کارگر انگلستان بشدت باعضویت اسپانیا دراتحادیه اتلانتیك مخالف است .

ناظرین امور سیاسی برای‌ملاقات وزیر امور خارجه اسپانیا باپرزیدنت آیزنهاور و همچنین ملاقات وی با هارولد مکمیلان اهمیت‌فراوانی قائل بوده و معتقدند اسپانیا که تاکنون روابط خوبی باکشور های اروپای غربی نداشته است مجددا و ارد صحنه سیاسی اروپای غربی خواهد شد .

نماینده سیاسی‌اردن درقاهره

قاهره ـ رویتر ـ محمدالشقیری اولین نماینده سیاسی‌اردن بعد از برقراری روابط دیپلماسی بین اردن و جمهوری متحده عربی در۱٦ اوت‌دیشب وارد قاهره‌شد.

خودمختاری بیشتر برای سوریه

دمشق ـ خبر گزاری فرانسه ـ حسین الشفیع وزیر کابینه‌ایالت سوریه به خبر نگار روزنامه النصر اطلاع داد بزودی قانون جدیدی برای اداره حکومت جمهوری متحده بامضای ناصر خواهد رسید . بموجب این قانون تغییرات اساسی د رطرز اداره ایالت سوریه داده خواهد شد .

بطوریکه حسین الشفیع اظهار داشته در روز جشن سالگر : اتحاد مصر و سوریه تشکیلات حکومتی جدید بمورد اجرا گذاشته خواهد شدو اختیارات بیشتری به حکومت محلی ایالت سوریه داده‌خواهدشد.

لارك تنها اتومبیل کوچك آمریکائی محصول ۱۹۵۹

لارك زیبائی ـ استحکام ـ کمی مصرف ـ قدرت ـ سرعت وراحتی

قوام با گنجایش ماشینهای بزرگ آمریکائی

نماینده انحصاری درایران خیابان سوم اسفند کاشی ۲۲۷ ـ ۲۲۳ ازشهرستانها نماینده فعال پذیرفته میشود

از درجه اعتبار ساقط است

بدین وسیله باطلاع عموم میرساند چك شماره ۱۰۲٤۳۲ متعلق باین جانب اکبر خرازی دارنده حساب شماره ۱۱۳۳ عهده بانك ساختمانی که به تاریخ ۲۰ر٦ر۳۸ دروجه‌حامل نوشته شده بود مفقود گردیده چنانچه کسی آنرا پیدا کرد بطور کلی از درجه اعتبار ساقط است.

آ ـ ۱٤۸٦۳ اکبر خرازی

محصولات عکاسی هاف

بافیلم هاف عکس بگیرید تازیبائی عکس های شما چندین برابر شود

نماینده انحصاری فروشگاه فتو متروپل ـ لاله‌زار از شهرستانها نماینده معتبر می‌پذیریم

آ ـ ۱۹۳۹٤

از صبح جمعه ۱۲ شهریور ماه

سعدی آسیا

برای اولین‌مرتبه فیلم کمدی دیالوك انتقادی ودرعین‌حال مهیج

آتشپاره

دوبله بفارسی ـ وایداسکرین

باشرکت

البرتوسوردی ـ سیلوانا پامپانی نی ـ انتونیو چیفاریلو

از صبح جمعه ۱۲ شهریور ماه

آ ـ ۱۹٤٥٤

انتقاد!

محسن منصوری

نظافت شهر

بیست وپنج دقیقه بعد از ظهر ، نزدیکی میدان توپخانه یعنی درشلوغ ترین ساعات روز ودر پر رفت وآمد ترین خیابانهای شهر ما مردی که ظاهری آراسته داشت ایستاده بود و ادرار میکرد ـ !! من ازدیدن این منظره شرم آور بی‌نهایت متاثرشدم وقطع دارم شما هم اگر بجای من بودید واین منظره را میدید ،بحال این مرد بدبخت که نام انسان برخود گذارده است وبرای اجتماعی که چنین افرادی دارد تاسف میخوردید.

این آقا با آن ریخت و قیافه‌ای که من دیدم باحتمال قریب بیقین در منزلش رادیو هست ،تلفن است ، یخچال هم هست و حتی تلویزیون هم احتمالا وجود دارد یعنی از مظاهر صوری تهران کاملا برخوردار است ولی یك چیز رافاقد است و آن فهم وادراك وتشخیص است بعبارت دیگر میتوان گفت تمدن صوری دارد ولی‌از تمدن معنوی بوئی نبرده است .

شما بدنیای متمدن مسافرت کنید ، در دهات آنجا گردش کنید ،مشاهده مینمائید که آنها گاو نگهمیدارند ، خوك پرورش میدهند ،مرغ و خروس واسب و حیوانات دیگر دارند ولی محل حیوانات راطوری انتخاب‌کرده‌اند که با محل سکونت خودشان فاصله مناسبی داشته‌وازفضولات وآلودگیهای آنها در امان باشند وما متاسفانه انسانهائی داریم که باین سهولت و سادگی وبیریائی !!فضولات خود را بهمنوعان خود اهداء میکنند .!!

وبجای گل وسبزه‌در معرض تماشای عموم قرار میدهند .

تا اینجا قضیه مربوط بمردم است ودرباره اینکه آیا شهرداری تهران از گرفتاری فواره خلاص شده وبسایر اقدامات اصلاحی ضروری‌تر از قبیل تکثیر مستراحهای عمومی خواهند پرداخت یانه ذکری بمیان نیامده است .

ممکن است تصورکنیم شهرداری‌با مخارج هنگفتی که برای ایجاد فواره ها متحمل گردیده بمضیقه مالی دچار شده فعلا توانائی این را ندارد که هزینه های سنگین دیگری بر او تحمیل شود ولی برای نظافت شهر، امری که از همه امور شهرداری‌مهمتر است می‌توان اقداماتی کردکه‌هزینه‌ای لازم ندارد واگر هم دارد آنقدرناچیز است که بحساب نمی‌آید .

آقای شهردار تهران اگر گاه و بیگاه به خیابان شمیران و حوالی باغ صبا سری بزنند دسته دسته گوسفندان بیزبانی را میبینند که‌کنار عمارات‌بلندچندین میلیونی‌باخیال‌راحت آرمیده‌اند و گله‌دار گونی پوست خربزه و هندوانه‌وزباله هائی که‌جمع آن است مقابل‌آنهاریخته وحیوانهای زبان بسته نشخوار میکنند و ....من هربار از خیابان شمیران عبور میکنم واین گوسفند ها را در زمین های متری هزار تومانی و دوهزارتومانی ، زمین هائی که گیر بنده‌و شمانمی‌آید در حال جولان دادن می‌بینم بحال ساکنان بدبختی که باید در هوای گرم تابستان بالشکر پشه و مگس هم مبارزه کنند تاسف میخورم ... البته خیابان شمیران از بهترین نقاط شهر است ودر این صورت وای بحال جنوب‌شهر .

الان فصل میوه است ،در گوشه‌و کنار شهر سر چهارراه ها کامیونهای بزرگی با بار هندوانه‌وخربزه بدون دادن سرقفلی !! روز وشب برای فروش میوه فعالیت میکنند .

بگذریم از اینکه دادو فریاد آنها مردم دور و حوالی را بستوه بستوه می‌آورد ، شما اگر درمقابل یکی ازاین کامیونها بگذرید ، بوی تعفن زننده‌ای مشامتان را آزار میدهد و میوه‌گندیده و فاسد شده، پوست هندوانه و تخمه خربزه منظره بدیعی در برابر شما بوجود می‌آورد . آیا اگر فروشندگان بی‌اطلاع هندوانه خربزه معنای نظافت را درك نکنند شهرداری مسئولیتی ندارد !؟

چند سال قبل که من تازه از سفر اروپا مراجعت نموده بودم روزی در خیابان نادری خواستم‌مقداری کاغذ خورده دور بریزم . بنا بعادت مدتی آنرا در دست نگاهداشتم شاید به‌سطل جای خاکروبه برخورد نمایم و کاغذ های بیگناه را وسط خیابان رها نسازم والبته انتظار من بیهوده بود . بگمان من اگر چند هزار سطل جای خاکروبه تهیه و در خیابانهای شهر نصب شود هزینه آن از هزینه ساختن یك میدان و نصب فواره های رنگارنك آن‌کمتر است و به نظافت شهر کمك شایانی مینماید : انجام اینکارخیلی ساده است مگر اینکه ما تصور کنیم نظافت شهر بزرگی مانند تهران که از نظرساختمانهای‌مدرن با شهرهای اروپائی برابری میکند چندان مهم نیست ، ولی آیا واقعا همینطور است ...!!؟

امیدواریم مردم و شهرداری هریك بنوبه خود در حفظ نظافت شهر اقدام نمایند و مادراین‌باره باز هم سخن خواهیم گفت .

خوانندگان

باغ کشاورزی شهسوار

اداره محترم روزنامه اطلاعات

در شماره یکشنبه ۲۷ تیر ماه ۱۳۳۸ آن جریده شریفه شرحی‌تحت عنوان (باغ کشاورزی شهسوار)راجع به ورود اشخاص به باغ از قول آقای ابراهیم کاظمی نوشته شده بود بدین وسیله اشعار می دارد که کارمندان ایستگاه کشاورزی خرم آباد شهسوار همه ساعات روزآماده راهنمائی و پذیرائی علاقمندان به کشاورزی می‌باشند فقط از ورود ولگردان واشخاصی که قصدعیاشی داشته باشند به باغ جلوگیری‌خواهد شد .

سرپرست اداره کل اطلاعات وروابط عمومی — اسمعیل ناصری

سرگرمی مسافرین هوائی

آقای صقری از کنید کاوس می نویسد چندی قبل ضرورت ایجاب کرد تا وسیله هواپیما که تصادفا یکی از استانداران هم جزو مسافرین بود ازمشهد به‌تهران پروازکنم. خانم مهماندار برای سرگرمی مسافرین مقداری مجلات مختلف خارجی به مسافرین عرضه کرد که خوشبختانه یا بدبختانه بیش از یکی دو نفر از مسافرین از آن استفاده نکردند هر چه فکر کردم از این اقدام شرکت هواپیمائی ایران سردر نیاوردم آیا بهتر نبود که بجای مجلات خارجی نشریات داخلی را که خوشبختانه علاوه بر فارسی به زبانهای دیگر نیزمنتشر میشود وموجود است برای استفاده مسافرین انتخاب می کردند؟

حد نصاب تقاعد

آقای ابوالحسن پروز می نویسد. منکه مبادرت باین پیشنهاد می کنم درسن ۶۹سالگی هستم وبا هر قاعده باید بازنشسته باشم چه پنجاه سال خدمت کرده‌ام ودر انتهای سال ۶۵ متقاعد گردیده واکنون بکار بهتری دست زده‌ام وچون نظر شخصی ندارم بخود اجازه میدهم که سئوال کنم .

در کجای دنیا کارمندان را در سن ۴۸سالگی یعنی‌پس‌ازسی‌سال خدمت بازنشسته‌میکنند و آقایانی را که ده دوازده سال بیشتر سابقه خدمت ندارند به سر پرستی ادارات بزرك می گمارند ونیز بپرسم تن و روان یك قاضی که دوره دانشکده حقوق‌را گذرانده با جسم‌و جان یك مهندس ویا دکتری که باهزار مرارت دوره دانشکده فنی یا طب را طی نموده‌اند چه فرق دارند چرا آن تا ۷۵سالگی میتواند به خدمت ادامه دهد واین ها باید در سنین ۴۸ الی ۵۲ سالگی از خدمت بر کنار گردند .

دور کردن کارمندان نا صالح از دستگاه دولت در هر سن و رتبه که باشند اگر عملی شود بسیارپسندیده و بازنشسته نمودن کارمندان کاردان‌و صالح که طی سی سال خدمت خواه نا خواه تجربه اندوخته‌اند بنظر من گناه است.

کار حتماباید بدست جوانان سپرده شود ولی سر پرستی واداره جوانان بعهده پیران کاردان و با معلومات محول گردد .

بعقیده من باید نصاب سن تقاعد راتا ۶۰ بالابرد واز آن پس یك عده ۹نفری ازبین متقاعدین ۶۰ساله که دارای قریحه معلومات و اطلاعات کافی و بالاخره پخته باشند برای تشکیل شورای وزارتی انتخاب‌نمودتا باوزیر وقت تشریك مساعی نموده کلیدراه‌معضلات‌وضامن‌بهبود کارهمان وزارت خانه باشند .

اطفال شریر

آقای عباس جلائی می نویسد در خیابان شهرستانی از بخش ۱۴ تهران کوچه بن بستی است که همه روزه محل اجتماع قریب پنجاه طفل ازپنج تا دوازده ساله می باشد وبا دسته‌بندی هر روز به جان هم افتاده یکدیگر را مضروب می نمایند و گاهی نیز در همین بن بست ترتیب مسابقه دوچرخه سواری میدهند که دوروز قبل منجر به فرو رفتن پره دوچرخه یکی در سر دیگری ومجروح شدن طفل گردید از آنجا که اولیای اطفال در صدد جلوگیری از مزاحمت آنها نیستند و سلب اسـتراحت ساکنین محل شده‌اند تقاضا میشود کلانتری بمامورین خود که درخیابان اقبال پست میدهند دستور دهد در مواقع گشت به خیابان شهرستانی وکوچه بن بست آن نیز سرکشی نموده از مزاحمت اینگونه اطفال شریر جلوگیری ومجازات نمایند .

زندگی زنان درآمریکا

بنا بر مطالعه و تحقیق وآمار گیری‌های دقیق که‌از طرف دانشمندان به عمل آمده وضع زندگی زنان امریکا به‌قرار زیر است :زن‌امریکائی در بیستو سه سالگی شوهر می کند وهرماه یکی دو مرتبه باشوهرش دعوا می کند . چهار سال از زندگی او بظرف شوئی می گذرد .

قد او معمولا یك‌مترو شصت وپنج سانتی متر و وزن او شصت وپنج کیلو ونیم است .

تقریبا در سه هزارو بیستو هفت نمایش فیلم شرکت می کند وهیجده مرتبه شوهرش را تهدید می کند که‌از او طلاق خواهد گرفت .

سه سال و هشت ماه ودو هفته و چهار روز از عمرش پای تلفن بسر می برد .

سیصدو شصت‌ونه کلاه وپانصد و هشتاد وسه پیراهن میخرد و بطور متوسط پنجسال زیادتر از شوهرش عمر می نماید .

از اینجا و آنجا

بستنی درتابستان نافع‌است

بعضی ها خیال می کنند که‌بستنی برای این که سرد است در تابستان بسیار مطلوب می باشد در صورتی که این طور نیست و بستنی نه تنها عطش را فرو نمی نشاند بلکه خود عطش آور هم هست و بهمین جهت است که در بستنی فروشی ها همیشه یك لیوان آب سرد هم در دنبال‌بستنی به مشتری تقدیم می‌کنند .

تحقیقات جدید نشان داده است که کسانی که بستنی می خورند از آن جهت بیشتر در مقابل گرما مقاومت می‌کنند که در بستنی‌قند بمقدار زیاد وجود دارد . بطورتقریب هر صد گرم بستنی وانیل دار دارای بیستو دو گرم‌قند است وهمه میدانیم که کسانی که در گرما و آفتاب‌کار می کنند برای مقاومت زیاد تر شربت قند می نوشند .

از آنجا که قند چربی بدن را محکمتر می کند مقاومت آنرا هم در مقابل گرما زیاد تر می سازد.

وباز بهمین علت است که هرچه از شمال به سمت جنوب سرازیر می شویم مصرف بستنی زیادتر می شود .

برای اینکه خوردن بستنی زیاد صدمه نزند باید هر قاشق آنرامدتی دردهان نگاهداشت تا سردی آن باگرمای بدن هم آهنگی پیدا کند. بستنی خوردن در تابستان بسیارخوب است بشرطی که بدن ماهم باآن سازگاری داشته باشد . بطوریکه آمار نشان میدهد از مردم نروژ ده درصد واز مردم آلمان هیجده درصد وازمردم ایتالیا سی در صد بستنی می‌خورند ومطالعه این آمار نشان میدهد که هرچه بطرف جنوب سرازیر می‌شویم بستنی خور هم زیاد میشود.

یك کالای جدید ژاپونی

کامیون های سه چرخه که با هواخنك میشود وموسوم به «موستانك» می باشد ژاپونی ها مخصوص جاده های بدو ناهموار ساخته اند . این کامیون می‌تواند هزار وسیصد وپنجاه کیلو گرم بار را باسرعت ساعتی ۸۰ کیلومتر حمل نماید و سوخت آن در هر یکصد کیلومتر هفت لیتر بنزین است . موتور این‌کامیون دو سیلندر دارد وبا هواخنك می شود. اکنون بیش از سه میلیون ازاین کامیون در خود ژاپون کار می کند . بهای آنها در حدود دانه ای نهصد هزار فرانك فرانسه میباشد.

جهات یابی لاك‌پشت

لاك پشت ها هیچوقت راه خودرا گم نمی کنند و بادقت تعجب آوری بهمان راهی که در جلو دارند میروند بدون اینکه بی جهت منحرف‌شوند. بنا بر آزمایش هائی که شده این حیوانات از روی خورشید جهات‌یابی می کنند . موقعی که هوا آفتابی است اگر لاك پشت راده کیلومتر دورتر از محلی که ماوای اوست ببرند و رها کنند یکراست به خانه خود بر می گردد . اما اگر هوا ابر باشد این حیوان دچار اشکال شده واغلب راهرا گم می کند .

اگر چند لاك پشت از چند محل مختلف را دریك جا جمع کنند هر یك از آنها بی تامل براه خود می رود ولانه خودرا پیدا خواهد کرد البته در صورتی که هوا آفتابی وخورشید پیدا باشد .

جدول کلمات متقاطع شماره ۱۳۰۹

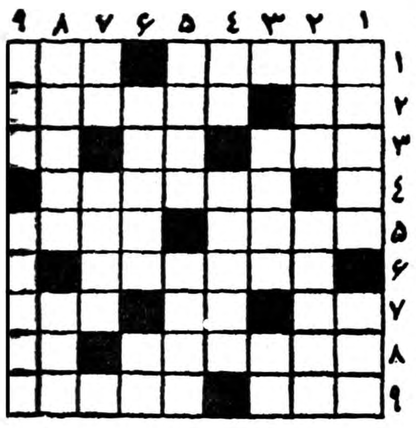

افقی : ۱ ـ وصف لبو بیلاق تابستانی‌ـ با مقابله همراه می شود ۲ ـ گرامی داشتن ـ دربادمجان دور قاب چیدن‌استاد است ۳ـ جامه دامن بلند برای‌آقا. تکیه کلام خانم . ۴ ـ از عناصر شیمیائی از دوستی جان می دهد و در دشمنی میگیرد ـ راهنمای کشتی ۶ ـ هنرمندان بخاطر آن حاضرند دست از هنرپردازند ۷ـ باشلوار و پالتو یکجا سودا میزنند ـضمیری است‌ـ اسباب ۸ـ مردخدا نصف دیگرش رابه درویشان میدهد ـ هرچه دختر همسایه بیشتر باشد برای بعضی‌ها بهتر است !۹ـ از اسباب ورزش‌ـ علاج ثقل سرد !

عمودی : ۱ـ حضرت عیسی نیزتا از اسباب جهان یك‌سوزن داشت نتوانست برود ـلیف‌گونی ۲ـ ازشهرهای ایران ـعلاج اسهال‌خونی ۳ـ راه‌آن اصفهان را بخوزستان پیوست ـ حرف‌حق‌درکام‌عرب ۴ـ وارونه‌اش‌راهمراه‌هومیاندازندـازشهرهای‌جنوب‌اروپا ۵ـازاسباب کاربنائی‌ـ آهسته ۶ـ اگربراستی باشد ترك‌دنیا وشهرت وهوس گفته است ـرمق ۷ـ زیر آن خیلی کارها می کنند ـواحد ۸ـ حصیر درهم‌بافته ـبی‌معنی وبی‌پروا ویاوه‌سرا ۹ـ واحدپیش آهنگی ـسابقا فقط‌شیرمیداد ولی‌حالا قهوه و کاکائو وچای‌هم دارد.

حل جدول ۱۳۰۸

افقی : ۱ـ سوفیالورن ۲ـ جگرك ـ جو ۳ـ اس ۴ـ منیژ ـ پا ۵ـ کلنك ـ وریدـ ۶ـ اب ـ یك‌لا ۷ـ او ۸ـ یك ـ مهری ۹ ـ کلفت ونوکر .

عمودی : ۱ـ سر ـ مکانیك ۲ـ لب ـکل ۳ـ فج ـ من ۴ـ یگانگی ـ مت ۵ـ ارسی ـکاهو ۶ـ لك ـ ژولورن ۷ـ را ـ یو ۸ـ رج ـ پی ۹ـ نوشادر ـ خر .

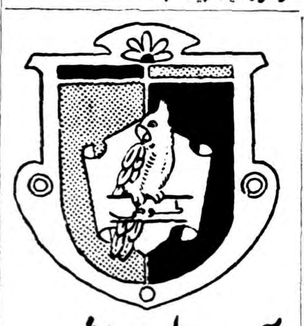

آدامس طوطی نشان

بهترین آدامس آمریکائی

آ ـ ۱۹۳۸۸

آ ـ ۱۹۳۶۰

بتمام سئوالات پاسخ داده میشود

کالاهای بصری

IZUMI OPTICAL CO.

P.O. BOX 35 SAKAI, OSAKA, JAPAN

Cable : "BRIGHT OSAKA"

آ ـ ۱۹۳۹۰

آقایان مالکین دوتوئه سفلی سیدآباد

تافصل‌مقتضی‌است ومهندس‌درمحل است به‌شماره ۲۶۸۵۸تلفن نمایند وروزهای جمعه برای تحویل گرفتن زمین خودشان حاضرشوند

آ ـ ۱۴۷۵۵

آگهی انتخابات صنفی

چون‌دوره دوساله هیئت‌های مدیره و رئیسه اتحادیه صنف صباغ در تاریخ۷ر۶ر۳۸ پایان می‌پذیرد لذا بدین‌وسیله باطلاع کلیه افراد صنف مزبور میرساند که‌از ساعت ۹صبح مورخه ۷ر۶ر۳۸ ببعد انتخابات صنفی برابر آئین‌نامه ۳۸۲۱۳ر۱ـ۲۷ر۷ر۳۴مصوب وزارت کشور درمحل شورای عالی اصناف تجدید خواهدشد .

شرکت‌کنندگان درانتخابات صنفی باید شناسنامه وپروانه‌پیشه، خودرا همراه داشته و ضمنا چنانچه هریك‌ازافراد صنف‌درانتخابات صنفی شرکت ننمایند بعدا حق هیچگونه اعتراضی نخواهند داشت.

شهردار تهران

آ ـ ۱۹۳۴۶

روزنامه خدنگ

اولیاء کودکان زیبا و دانش‌آموزان اول ممتاز می توانند با ارسال عکس و مختصری از شرح‌حال فرزندان خود بطور مجانی‌آنانرا در خدنك بجامعه معرفی کنند .

شاهپور جنب‌خیابان ارامنه اداره روزنامه خدنك

کپیه ازاسناد

با دو دقیقه انتظار یکعمر راحتی فکر

لالمزار نو ـ فتو پرسپولیس ۳۷۴

آ ـ ۱۲۰۵۱ ۱ـ۳۰

آبجو دزد ـ هاش ـ ب ـ بندی بنوشید

نمایندگی : تهران صندوق پستی ۴۴۷ تلفن ۲۲۴۱۹

آ ـ ۱۸۹۰۰ ۲ـ۴

کولر آنتار ساخت امریکا

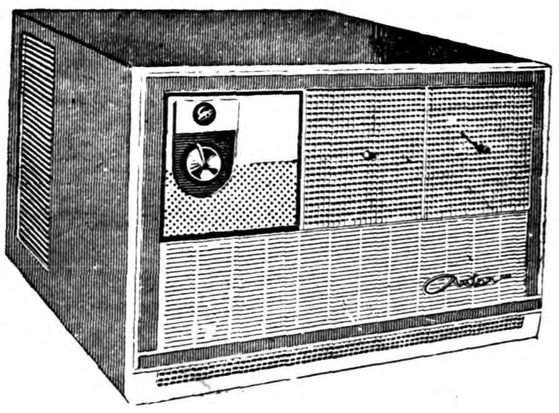

بظرفیتهای یك تن ویك‌تن ونیم ویك‌تن سرد وگرم‌کننده رسید

نماینده انحصاری شرکت سهامی‌تاج تهران

سرای امید تلفن ۲۲۷۶۷

آ ـ ۱۹۳۹۸

آ ـ ۱۹۳۴۲

هم آشپزخانه هم اطاق ناهارخوری

کلمن بشرط آن که

آشپزخانهٔ شما با چراغ طباخی کلمن مجهز باشد

مقالات وگزارشهای خارجی

آدنائر درحسن‌نیت انگلستان تردید دارد

صدراعظم آلمان غربی درنقشه‌های خود جائی برای انگلستا نددرنظر نگرفته‌است ـ هدف اوهمکاری باآمریکا وایجاد وحدت دراروپای غربی است

بعضی معتقدند علت سردی روابط انگلستان و جمهوری فدرال آلمان غربی نتیجه تردید دکتر ادنائر نسبت بحسن نیت انگلیسها می‌باشد درمیان مردم آلمان غربی حسن ظن فراوانی وجود دارد ولی صدراعظم ازبی‌اطمینانی خود صرفنظر نمیکند. شاید حقیقت باشد که مردم معمولی آلمان درباره‌انگلیسها همانطور فکر میکنند که‌درباره سایر بیگانگان باستثنای امریکائی میاندیشند. عده‌ای از انگلیسیها واهالی آلمان غربی از نزدیك شدن دوکشور خرسند میشوند و بهره‌ورمیگردند. ولی بدون انکار ارزش این قبیل تبادل نظر ونزدیکی باید گفت که این اشخاصی فعلا دارای اهمیت سیاسی نیستند یااینکه‌اهمیت‌سیاسی کمی دارند.

تاروزیکه دکتر ادنائر برسرکار است وباصولی که‌خودش وضع کرده اعتقاددارد این حس عدم اعتماد کاسته نخواهد شد. صرف نظراز اینکه حس عدم اعتماد هنگام‌ملاقات ایزنهاور وخروشچف بروز کند یانکند، موضوع‌واجد آنچنان‌اهمیتی است که مورد بررسی و مداقه‌قرار گیرد.

هدفهای ثابت

روزیکه انگلستان امتناع کرد که دراتحاد اقتصادی اروپای غربی شرکت نماید، احتمال میرفت که وی‌نسبت به‌آلمان عقیده‌مخصوصی پیدا کند. زیرا موقعیتی که‌انگلستان برای خود قائل است در آلمان مورد قبول نیست وسبب رنجش دکتر آدنائر شده‌است. آدنائر اصول ثابتی‌دارد که بدانها وفادار است. این اصول هرگز تغییر نمیکنند، و بنای آنها برقراری روابط نزدیك باآمریکا و ایجاد حداکثر وحدت ممکن در اروپای غربی میباشد. ادنائر معتقد است که‌اگر باین دوهدف برسد همه کارها بدلخواه وی انجام خواهد شد.

هردواصل قابل تمجید و تحسین است ولی‌درآنها برای انگلستان محلی وجودندارد.

تجارت آزاد

درجریان مذاکرات تشکیل منطقه تجارت آزاد مخالفت آدنائر بیش‌از پیش روشن شد وی علیرغم نظر وزیر اقتصاد وبرخلاف مصالح صنعتی آلمان غربی ازفرانسه پشتیبانی کرد واگر مجبور نمیشد بین امریکا و فرانسه یکی را انتخاب کندحتما پشتیبانی خودرا همچنان‌ازفرانسه‌ادامه میداد. حتی دراین مورد عده‌ای از امریکائیها معتقدند که ادنائر فقط بطور ظاهری از آمریکا جانبداری می‌کند.

گرچه در نقشه آدنائر جائی‌برای انگلستان قائل نشده‌اند ولی‌انگلستان سعی‌میکند مقام خودرا داشته باشد فکر تشکیل بازار آزاد هفت کشوری که خارج‌از منطقه بازار مشترك‌قرار دارند مترسك صنایع آلمان میباشد و بعضی ازاهالی اروپای غربی امروز به‌آن علاقه‌نشان میدهند زیرا می‌بینند هرچه وحدت اروپا در محیط محدودتری عملی شود قدرت آلمان درآن بیشتر میشود.

تایمز

نفت لیبی اروپارا ازکانال سوئز بی‌نیاز میکند

این نفت مستقیما ازصحرای لیبی بکنار دریای مدیترانه حمل‌خواهدشد وقیمت آن نیز ارزانترتمام میشود

چند هفته قبل متخصصین شرکت «اسو استاندارد» مطالعات خودرا در مورد میزان محصول نفت که‌اخیرا در صحرای لیبی کشف شده پایان دادند. این چاه درناحیه جبل‌سلطان واقع شده و امریکائیها آنرا بعنوان بزرگترین کشف‌سال نام برده‌اند.

بطوریکه تخمین زده میشود. مدیر شرکت استاندارد ضمن یك مصاحبه چنین گفت:

«البته کوشش برای کشف معدن را نمیتوان امری بزرك و خارق‌العاده نام نهاد ولی آنچه که ما در صحرای لیبی کشف کرده‌ایم معدنی دارای ذخایر کافی است.»

مقدار محصول

امروز طبق آمار موجودمقدار محصول هرچاه در کشور های مختلف برحسب استعداد هرچاه متفاوت است بطوریکه پیش بینی میشود محصول روزانه چاه نفت لیبی از کشورهای دیگر زیادتر نخواهد بود ولی مسلما از مقدار محصول چاههای نفت الجزایر بیشتر است.

یك روزنامه امریکائی در مورد چاه نفت لیبی اینطور اظهار عقیده میکند. «آنچه که متخصصین نفت امریکا را نسبت به کشف این چاه امیدوار و خوشبین کرده است که‌این کشور مثل الجزایر صحنه جنك بین ملیون و فرانسویها نبوده و در نتیجه از آرامش برخوردار است وازطرف‌دیگر فاصله چاههای نفت آن تا دریا کمتر از ۲۰۰ کیلومتر میباشد.»

کمپانیهای آمریکائی

باید توجه داشت که از چهارده کمپانی نفتی که اینك در لیبی سرگرم تجسسات نفتی‌میباشند. یازده کمپانی امریکائی هستند. باتوجه به آماری که ذیلا درج میشود مقدار فعالیت نفتی در لیبی واضح میگردد: درمدت هفت ماه گذشته فقط نه حلقه چاه نفتی در لیبی وجود داشت و امروزه این مقدار به ۱٦ حلقه رسیده و انتظار میرود که‌در پایان سال به ۲۵ برسد. باید دانست که علاوه برکمپانی «اسو استاندارد» که‌مشغول حفر چاه ناحیه جبل‌سلطان میباشد چهار کمپانی نفتی دیگر امریکا نیز در قسمتهای دیگر مشغول اکتشاف نفت میباشند و با آزمایشهای زمین شناسی که‌در صحرای لیبی بعمل‌آمده کارشناسان نفتی امریکا باین نتیجه رسیده‌اند که موفق به اکتشاف چاه های غنی ترو سرشارتری در ناحیه جبل‌سلطان خواهند شد.

دستمزدها

ازطرف دیگر هجوم کارشناسان‌نفتی امریکا بطور محسوسی در زندگی اقتصادی مردم بومی ناحیه تریپولی و بنغازی و تمام ناحیه لیبی‌تاثیر کرده است. درمدت یکسال مزد کارگران نفتی دو برابر گردیده و مزد یك راننده کامیون که‌در گذشته ماهیانه ۸۵ دلار بود امروز به۱۸۰ دلار درماه رسیده‌است و این ترقی قیمت در تمام قسمتهای‌زندگی مردم دیده میشود

بدون کانال

امریکائیها باین نتیجه رسیده‌اند که بالاخره بعداز مدتها کوشش و تجسس موفق به یافتن منبعی برای سوخت برای اروپا گردیده اند که دارای امتیازاتی نسبت به نقاط دیگر میباشد زیرا محصول این چاه برای حمل احتیاج به گذشتن از کانال سوئز ندارد و از طرف دیگر برای حمل آن نیازی به احداث لوله های نفتی از خاور میانه تاسواحل مدیترانه نیست و امتیاز سوم اینکه برای حمل نفت از صحرای لیبی تا سواحل‌دریای مدیترانه خرج زیادی متحمل نمیشوند زیرا هیچگونه مانع طبیعی در صحرا وجود نداشته و بموجب محاسبه‌ای که شده قیمت نفت صحرای لیبی از قیمت نفت صحرای فرانسه ارزانتر ببازارهای اروپا عرضه خواهد شد.

اکسپرس

سوئد ـ خبرنگار اطلاعات

مصاحبه خبرنگار اطلاعات بایك بانوی بیمار ایرانی

بیماران ایرانی چرا غالبا برای معالجه بخارج میروند

پزشکان انگلیسی ازعمل جراحی یکی‌از پزشکان ایرانی حیرت و تعجب‌کردند
یك عمل جراحی کامل درسوئد ارزانتر از ایران تمام میشود

اخیرا بیمار دیگری بکاروان بیمارانی که براثر یاس از معالجه یا نقص آن در ایران، بسوئد پناه می‌آورند افزوده شد.

این مریض منتسب بیکی از خانواده های محترم ایرانی است و بایکی از وزیران درستکار و سابق خویشاوندی نزدیك دارد. نویسنده بحکم وظیفه که هرایرانی نسبت بهموطنان دور افتاده و بیمار خود احساس میکند، بمحض اطلاع‌بعیادت وی شتافت.

این مریض که پس از تعارف و احوالپرسی، در پاسخ باینکه«چرا معالجات خودرا درایران دنبال نکرده است» بیاناتی کرد که هم تاسف انگیز و هم واقعا آموزنده و سودمند است.

بسوی اروپا

بانوی بیمار گفت: «درایران بغلط شایع شده است که افراد متمکن روی هم چشمی و فخر فروشی بقصد معالجه خودبکشور های بیگانه میروند و بجای‌استفاده از پزشکان و بیمارستانهای مجهز ایران، متخصصین خارجی راطرف اعتماد قرار میدهند.

حقیقت اینستکه اگر وسائل معالجه به آن معنائی که درممالك مترقی هست درایران موجودباشد هیچ فرد عاقلی وطن ومحیط فامیلی خودرا به بستر بیماری دردیار غربت ترجیح نمیدهد.»

بانو (الف ـ میم) بسخنان خود ادامه داد:

«من چون دستم بدهانم میرسد خیلی بموقع بمداوا پرداختم و در انتخاب پزشك، شایعه و حسن شهرت را ملاك‌قرار دادم مع‌الوصف کارم بجائی رسید که بکلی از بهبود خود مایوس شدم و راه‌اروپا را پیش گرفتم.!

مامتخصصین زبده ومتبحر داریم مخصوصا موقعی که پس‌از اتمام تحصیلات بایران باز میگردند فعالیت های آنها بدیع و امیدبخش و قابل تحسین است ولی متاسفانه دیری نمیگذرد که بواسطه‌اشتغالات دیگر از تعقیب مطالعه و کسب معلومات جدید دنیای پزشکی‌باز میمانند و حتی قسمتی از اطلاعات قبلی خودرا از یاد میبرند. فقدان وسائل‌جدیدنیز مزیدبرعلت‌میشود.»

بانوی بیمار موارد چندی از معالجات ناقص بعضی از پزشکان ایرانی را برشمرد و منجمله گفت رحم یکی از بیماران ایرانی را در حین انجام عمل جراحی وارونه گذاشته بودند و این موضوع در انگلستان ضمن عکس برداری کشف وبا حیرت وتعجب اطبای‌انگلیسی مواجه شد.

بیمار گفت این امر بداستان بیشتر شباهت دارد ولی عین واقع است.

وی سپس درباره سیرتصاعدی حق معاینه و غیره‌سخن بمیان آورد.

بانوی بیمار در صحت ادعای‌خود گفت عمل جراحی خطرناك قلب آقای (کاف) که اخیرا در سوئد بوسیله بزرگترین متخصص قلب جهان پروفسور «کرافورد» صورت گرفت جمعا ده هزار تومان تمام شد ولی برای یك عمل ساده‌فیبرون درایران از بانوئی که‌او هم دوهفته قبل سوئد راترك کرد نیز همین مبلغ را گرفته‌اند.

البته در جامعه پزشکان ایرانی افرادی که واقعا دانشمند و درکار خود متبحر بوده و زیاد دربند عوالم مادی نیستند وجود دارند و براین افراد است که خودشان نشسته وبرای اصلاح جامعه خود افراد احیانا استفاده جو راطرد کنند. بانوی نامبرده ضمن اشاره بکمبود عده پرستار درایران پیشنهاد کرد که دولت از فرصتی که درانگلستان برای تربیت پرستار فعلا وجوددارد استفاده کند.

وی معتقد بود که اگر دولت‌فقط هزینه رفت و برگشت داوطلبان را فراهم کند بقیه مخارج اعم از خوراك و مسکن بعهده‌بیمارستانهای انگلیسی خواهد بود حتی ده لیره بعنوان‌خرج‌ماهیانه به‌آنها پرداخت میشود و در عین حال نظارت دقیقی از حیث تربیت و انضباط آنهابعمل خواهد آمد.

بانوی مورد بحث درپایان‌اظهارات خود اصلاح و تکمیل فن‌پزشکی و توفیق پزشکان وظیفه شناس ومطلع و خلیق رادرایران مسئلت کرد.

آگهی دعوت مجمع عمومی فوق‌العاده

هیئت مدیره شرکت سهامی کارخانجات اتوبوس سازی ایران بدین‌وسیله از کلیه صاحبان سهام شرکت جهت تشکیل مجمع عمومی فوق‌العاده دعوت می‌نماید که برای روز شنبه ۲۷ر٦ر۳۸ساعت ۵بعدازظهر درمحل شرکت واقع‌درخیابان شاهرضا دروازه دولت کاشی شماره ۱۰۵۲ـ۱۰۵٦ حضور بهمرسانند.

دستورجلسه:

۱ـرسیدگی و تصویب ترازنامه سال ۱۳۳۷
۲ـازدیادسرمایه
۳ـدرصورت لزوم تغییر بعضی ازمواد اساسنامه
٤ـانتخاب بازرس قانونی
۵ـشور درامور جاری شرکت:

مدیر عامل ـ عطاءالله سنجیده

آ ـ ۱٤۸۱۷

آگهی شهرداری تهران

پیرو آگهی شماره ۳٤۹۰ر٤٦۷۸ـ۳۰ر۲ر۳۸ و در اجرای مفاد قسمت یك از تصویبنامه شماره ۱٦۱٤۹ هیئت وزیران بدین وسیله به اطلاع کلیه آقایان صاحبان سینماها میرساند که بمنظور بهبودو تغییر وضع فعلی سینما ها و اجرای نظر دولت در رفاه حال تماشاچیان نسبت برفع نقائص سینمای مربوطه بر طبق آئین‌نامه مصوبه وزارت کشور تا تاریخ آخر مهرماه ۱۳۳۸ اقدام نموده و مراتب را جهت بازدیدکمیسیون درجه بندی و سینماها بشهرداری تهران اعلام دارند.

بدیهی است چنانچه تا انقضاءتاریخ مقرر وضع سینمای مربوطه‌را با آئین نامه موصوف تطبیق ندهند شهرداری رامبا بوسیله کمیسیون درجه بندی مبادرت ببازدید وضع هریك نموده و بر طبق مقررات در تنزیل درجه و یا جلوگیری از ادامه کار آنها اقدا مخواهد نمود.

آ ـ ۱۹٤۱٤ — **شهردارتهران**

افتتاح ونام نویسی کلاس تربیت‌پرستار دندانپزشکی

دانشکده دندانپزشکی برای تربیت پرستار دندانپزشکی در سال تحصیلی ۳۹ـ۳۸ کلاس آموزشی تربیت پرستار دندانپزشکی را تاسیس و عده ای داوطلب بشرح زیر می پذیرد:

۱ـ دوره آموزش در این کلاس دو سال است و بفارغ‌التحصیلان گواهی پرستار دندانپزشکی اعطاء می شود.

۲ـ پس از پایان شش ماه تحصیل از دانش آموزان امتحان بعمل خواهد آمدو فقط کسانی که از عهده امتحان برآیند می توانند بتحصیل خود ادامه دهند.

۳ـ داوطلبان باید حداقل دارای گواهینامه پنجساله متوسطه بوده و فقط دوشیزگان و بانوانی که سن آنها از ۱۸ سال کمتر و از ۲۵ سال بیشتر نباشد پذیرفته خواهند شد.

٤ـبداوطلبانی که مایل باشند پس از پایان تحصیل در موسسات دانشکده دندانپزشکی و بخشهای دندانپزشکی بیمارستان ها خدمت نمایند در مدت تحصیل (پس‌ازپایان‌شش‌ماه اول و موفقیت‌در امتحان) کمك هزینه ای معادل حقوق خدمتگزاران جزء در ماه پرداخت خواهد شد و در پایان تحصیلات با پایه ۳ پرستاری استخدام خواهند شد.

۵ـ داوطلبان باید تعهد نامه‌ای بسپارند مبنی‌براینکه دو برابر مدت تحصیل برای دانشکده‌خدمت‌نمایند درغیراینصورت دو برابر حقوقی که در مدت تحصیل دریافت داشته اند مسترد نمایند.

٦ـ داوطلبانی که مایلند بدون سپرده تعهد دوره مذکور را بگذرانند باید هزینه کلاس را بپردازند و حق تقدم با داوطلبانی است که خدمت در دانشکده را تعهد می نمایند.

۷ـ در صورتیکه عده داوطلبان بیش از عده موردنیاز باشد عده مورد لزوم بمسابقه انتخاب خواهند شد.

۸ـ داوطلبان باید برای ثبت نام با مدارك لازم از تاریخ اول تا پانزدهم مهر از ساعت ۸تا ۱۲ ظهر بدانشکده دندانپزشکی مراجعه نمایند.

آ ـ ۱۹٤۳۰ ۱ـ۳ — رئیس دانشکده‌دندانپزشکی‌ـدکترمحسن‌سیاح

آگهی مناقصه اسفالت شهرستان کاشمر وتایباد

سازمان برنامه بمنظور اجرای عملیات عمرانی شهرستانها اسفالت خیابانهای شهرستان کاشمر و تایبادرا با شرایط زیر به مناقصه می گذارد.

۱ـ داوطلبان شرکت در مناقصه که جزء پیمانکاران طبقه بندی‌شده سازمان برنامه می باشند باید برای دریافت اسناد مناقصه و خرید دفترچه مشخصات به دفتر موسسه مهندس مشاور مربع هنجن واقع در خیابان تخت‌جمشید بین چهارراه روزولت و بهار مراجعه و پیشنهاد خود را به ترتیب زیر تهیه و تسلیم نمایند. مشخصات ۲۰ روز پس از آگهی آماده خواهد شد.

۲ـ پیشنهاددهندگان می بایستی مبلغ ۳۷۰۰۰۰ ریال بعنوان‌سپرده بحساب شماره ۵۰۲ در بانك اعتبارات صنعتی بودیعه گذاشته و یا ضمانت‌نامه بانکی که نمونه آن‌بضمیمه دفترچه‌مشخصات توسط‌مهندس مشاور در اختیار شرکت کنندگان گذارده خواهد شد بنفع‌حسابداری سازمان برنامه ضمیمه پیشنهادات خود نمایند تا هرگاه برنده مناقصه از پیشنهاد خود عدول نماید سپرده‌بنفع سازمان برنامه ضبط شود.

ضمانت نامه باید قابل تمدید برای‌سه ماه دوم بصرف اظهارمناقصه گذارنده باشد. سپرده پیشنهاد دهنده درجه دوم قبل از انعقاد قرارداد بابرنده مناقصه مسترد نخواهد شد.

۳ـ پیشنهاد بایستی بنوعی که در برك شرایط مناقصه قید گردیده تنظیم و در ۲ پاکت شماره (۱) محتوی تضمین نامه و شماره (۲)محتوی واحد بهاء اسناد مناقصه و کل پیشنهاد که به مهر و امضای پیشنهاد دهنده رسیده باشد همچنین مبلغ کل پیشنهاد هردو در پاکت‌لاك و مهر شده تا ساعت ۹صبح روز چهار شنبه ۱٤ مهر ۳۸ در مقابل اخذ رسید به دفتر موسسه مهندس‌مشاورمربع هنجن تسلیم گردد.

٤ـ به پیشنهاد هائی که فاقد سپرده و یا مشروط و مبهم بوده و یا اینکه مطابق مشخصات وشرایط‌مناقصه تنظیم نگردیده باشدو یابا تضمین‌نامه مطابق فرم سازمان همراه نباشد ترتیب اثر داده نمی شود.

پیشنهاد های رسیده در ساعت ۱۰ همان روز در قسمت شهر سازی واقع درخیابان دانشکده تحت نظرکمیسیون مربوطه باز و قرائت خواهد شد.

حضور پیشنهاددهندگان و یا نماینده آنها در جلسه آزاد بوده و کمیسیون مزبور در رد و یا قبول هر یك از پیشنهادات و یا کلیه آنها مختار خواهد بود.

بدیهی است بهرنوع‌پیشنهاد و یا تغییر و تخفیفی که بعد از ساعت مزبور در بند ۳برسد ترتیب اثر داده نخواهد شد. کلیه هزینه انتشار آگهی بعهده برنده مناقصه می باشد.

آ ـ ۱۸۹۲٤ ۱ـ۲ — **سازمان برنامه**

مقایسه قیمت لوله‌های ایرانیت بالوله‌های گالوانیزه و چدنی

قطرلوله	بهای هرمترلوله‌ایرانیت	گالوانیزه	چدنی
٦۰ میلیمتر	٤۱	۱۱۵	۱۲۰
۸۰ میلیمتر	۵۳	۱۷۵	ـ
۱۰۰ میلیمتر	٦٦	۲۵۰	۱۹۲
۱۲۵ میلیمتر	۸٦	۳۷۵	ـ
۱۵۰ میلیمتر	۱۰۲	۷۸۰	ـ
۱۷۵ میلیمتر	۱٤۷	ـ	ـ
۲۰۰ میلیمتر	۱۷۰	۱۲۰۰	ـ

ساختمان مسکونی یاانبار: خرپای فلزی بانضمام پوشش ایرانیت هرمترمربع‌زیربنا ۹۵۰ ریال. ساختمان انبارکامل: اسکلت فلزی ـ دروپنجره فلزی هواکش ـ پوشش سقف ودیوارایرانیت هرمترمربع زیربنا ۱٦۵۰ ریال آ ـ ۱۹۲۹٦

نماینده انحصاری شرکت سهامی قام لاله‌زار یاساتور تلفن ۳۰۳٤۸۱

از صبح جمعه ۱۲ شهریور ماه در سینماهای

رکس تراس باشکوه وسالن خنك نیاگارا

عالیترین اثر کلاسیك سینمای انگلستان بروی پرده می‌آید

یتیم OLIVER TWIST

دوبله بفارسی

اقتباس ازاثر معروف اجتماعی وانتقادی (الیورتویست)

بقلم نویسنده شهیرانگلیسی (چارلز دیکنز)

باشرکت:

هنرمندترین هنرپیشگان سینمای انگلستان

الك گینس ـ رابرت نیوتن

کی والش ـ دیانا دورس

فرانسیس سولیوان

وکودك هنرمندیکه بابازی هنرمندانه خود

شمارا مبهوت میکند

جان هواردیویس

(در رل یتیم)

نویسنده وهنر نویسندگی

رپرتاژ امروز ما

نویسندگی ، هنر خوب وزیبا نوشتن است و نویسنده بمعنی خاص کسی است که اندیشه و یا خیالی در سر دارد که می‌پندارد در سر دیگران نیست و این‌ساخته ذهن خودرا بوسیله نوشتن‌بدیگران نشان میدهد بدین معنی نویسنده آفریننده است و چیزی را بوجود می‌آورد که پیش از آن نبوده است . بموجب این تعریف است که نویسنده هنرمند شمرده می شود زیرا که تعریف هنر جز همین خلق و ابداع نیست .

***

همانطور که تکامل و پیشرفت ماشینیزم در کلیه شئون اجتماعی بشر اثرات غیر قابل انکاری بجا گذاشته است خواه و نا خواه آثار هنری نیز شامل این تحول شده است .

امروز دیگر آثار رمانتیك برای مردمیکه هر روز در وحشت و دلهره اختراعات سرسام آور قرن بیستم بسر میبرند نمی تواندتسکین آور و قابل مطالعه باشد .

کتاب کنت‌منت کریستو و یا رمانهای چند جلدی و یاکتبی که در وصف قهرمانان افسانهٔ بحث میکند هر قدر جالب بر رشته تحریر در آید مورد توجه مردم قرار نخواهد گرفت و این تغییر و تحول فکری تنها در کشور های بزرك جهان نمود نداشته بلکه در هر گوشه دنیای امروز اثرات آن مشهود است .

آلکساندردوما همیشه معروف خواهد ماند ولی‌اگر کسی امروز بخواهد روش این نویسنده بزرك را دنبال نماید مورد توجه مردم نخواهد بود .

بدین لحاظ کشور ما هم از این رویه دور نبوده و توده مردم نسبت به گذشته تغییرات بسیار نموده‌اند. اکنون همه در تلاش هستند که راهی بسوی آنجا که دنیای متمدن قدم گذاشته پیدا کنند. ادبیات‌ما و تحولات آن در نیم قرن اخیر خود نمونه ای از این کوشش است .

***

سی‌وهشت‌سال پیش جمال زاده با انتشار کتاب یکی بود ویکی نبود تحولی در سبك نوشتن‌فارسی بوجود آورد که امروز اکثر نویسندگان درهمان راهی که او قدم گذاشت پیش میروند .

امروز نویسندگان ما عموما فارسی را بهتر و روان تر از نویسندگان چهل سال پیش می نویسند .

زندگی اجتماعی ما در این زمان نسبت بروزگار گذشته تغییر بسیار پذیرفته و این تحول در وضع خواننده و نویسنده هردو تغییراتی بوجود آورده است .

در روزگار گذشته کسانیکه با ادبیات سرو کار داشتند یا باصطلاح «اهل سواد» معدود بودند.

اکنون وضع خواننده و نویسنده دیگرگون شده است خوانندگان امروزدیگر آن‌گروه معدودنیستند «اهل سواد» بسیار فراوان تر شده‌اند صنعت چاپ و انتشارمجله

صادق چوبك

و روزنامه آثار ادبی را در دسترس همه قرار داده است . توده مردم با ادبیات سرو کار پیدا کرده اند وضع نویسندگان با زمان قدیم بسیار تفاوت نموده اعیان از نویسندگان حمایت نمی کنند و اگر بکنند نویسنده خود اغلب به سبب افکار جدید این حمایت رانمی‌پذیرد پس ناچار است که برای کسب معاش تلاش کند .

این شغل چه خدمت در ادارات دولتی و یابنگاه های ملی و چه روزنامه نویسی باشد با هنر او ارتباط زیادی ندارد و باو مجال آنکه مانند نویسنده قدیم زندگی کند نمیدهد بهمین ترتیب‌نویسنده ناچار است برخلاف قدیم منعکس کننده احساسات خود که حاوی خواسته های مردم است باشد .

بررسی اجمالی انتشاراتیکه در نیم قرن اخیر بررشته تحریر در آمده است خاصه پس از تحولات بعد از جنك کاملا نموداری از این گرایش بسوی ترقی وپیشرفت هنر نویسندگی در ایران است و

صادق هدایت

پیدایش نویسندگان بزرگی‌چون صادق هدایت . جمال زاده .صادق چوبك و.... خود نمودار زنده این تحول است .

باهمه مشکلاتی که در سر راه بوده است پیشرفت های قابل ملاحظه ای که در هنر نویسندگی ایجاد شده است مایهٔ خرسندی اهل دانش و بینش است .

تنها اشکالی که فعلا دامن‌گیر است مساله تعداد خواننده است. شماره خوانندگان هنوز هم در ایران آنقدر ها فراوان نیست تا درآمد نشر آثار ادبی معاش نویسنده را کفایت نماید . بر خلاف کشور های متمدن دیگر که امروز نویسندگان بزرك از راه هنر خود صاحب هنگفت‌ترین ثروت ها شده‌اند و همین موضوع موجب فراغت خاطر آنها و تکامل هنر ایشان گردیده است .

امید ما اینست که از طرف مقامات فرهنگی نیز برشد ونمو، این هنر توجه بیشتری مبذول گردد و بانشر آثار نویسندگان واقعی توده مردم را با آثار

جمال زاده

نویسندگان خودمان بیشتر آشنا سازند. تا همانطور که ادبیات کهن ایران مایه تفاخر ملت ماست و گنجینه‌های پربهای گذشتگان همیشه سرمشق و راهنمای نسل کنونی برای پیشرفت خود بوده است تلاش نویسندگان کنونی نیز موجب رشد عمومی گردد .

مطلبی که در اینجا ذکر آن بیمورد نیست همانا‌توجه وضع نویسندگان واقعی‌و درك موقعیت ایشان است که فعلا آنطور که بایستی مورد توجه قرار نمی‌گیرد در ایران طبقه نویسنده به چند دسته تقسیم میشوند .

نویسندگانی که در رشته های فنی مبادرت به تحریر کتب می نمایند . این دسته مولفاتی‌هستند که در رشته های تاریخ ، جغرافیا فیزیك . شیمی ، نجوم و.... از این قبیل کار میکنند . بنظر ما اگر کسی در یکی از این رشته ها کتابی بنویسد نویسنده به معنی اخص نمی باشد مگر آنکه‌هنرش در انشاء عبارت و بیان مطالب نیز دلنشین و ستودنی باشد تا او را گذشته از عنوانی که دارد نویسنده هم‌بخوانیم .

نویسندگی درچهل‌سال اخیر ـ درگذشته نویسندگی چگونه‌کاری بود ، تحولاتی که دراین مدت بوجود آمده‌است

تاثیرکتاب جمال‌زاده وراهی که او انتخاب نمود ـ آثاریکه از نویسندگان ایران تاکنون بزبانهای خارجی ترجمه شده‌است نویسندگان کنونی و آثار چاپ شده

جمع دیگر نویسندگان روزنامه ها هستند که درمیان این گروه کمتربه افرادی بر میخوریم که از هنر نویسندگی به‌معنی واقعی بهره‌ای داشته باشند .

دسته نویسندگان‌واقعی عبارت هستند از نویسندگانی که‌کوشش و تلاش خودرا در راه پیشرفت هنر رمان نویسی ونوول بکارمی برند و متاسفانه این عده بسیار کم‌و انگشت شمار هستند .

نویسندگان امروز ایران که آثار آنها مورد توجه است عبارتند از محمد علی جمال زاده از آثار معروف جمال زاده کتاب های.یکی‌بود یکی‌نبود . قلتشن دیوان . عمو حسینعلی . صحرای محشر و داستان های کوتاه بسیاری است که‌درمجله سخن چاپ شده‌است ومعروفترین آن‌هاباج سبیل است .

صادق هدایت این نویسنده بزرك امروز دیگر در میان‌ما نیست ولی آثار او معروف خاص و عام است و احتیاجی به معرفی ندارد معذلك از زبده ترین آثار او بوف کور . سه قطره خون . سك ولگرد . علویه خانم را میتوان نام برد .

جلال آل احمد . دیدو بازدید . مدیر مدرسه .

صادق چوبك خیمه شب بازی. رسول پرویزی . شلوار های وصله دار از دیگر نویسندگان ورزیده‌ای که امروز درردیف نویسندگان داستانهای کوتاه‌بشمار میروند میتوان‌ازبه‌آذین .عبدالرحیم احمدی .جمال میر صادقی . محمد علی اسلامی . بهرام صادقی . درویش . رضا مقدم نام برد .

نویسندگان دیگری نیز وجود دارند که آثار ایشان طرفداران زیادی دارد که از آن جمله دشتی و حجازی را می توان نام برد .

گل سرخ

اثر : موریس ویلکرا

ـ۱۳ـ

پس از لحظه‌ای سکوت ادامه داد :

ـسفر خوبی خواهی کرد.. شریك من خواهی بود... بتو قول میدهم که خیالت از جانب من آسوده خواهد بود. واضافه میکنم که دوسوم‌دستمزدم را یعنی دویست فرانك در روز بتو خواهم داد ... به زحمت سفر می‌ارزد . اینطور نیست ؟ بتوقول میدهم که مطابق میلت رفتار کنم ... آفتاب سواحل مدیترانه بحالت خیلی مفید خواهد بود ...خیلی خسته بنظر می رسی ،ناتاشا .

خوب فهمیده بود. در چهره ناتاشا آثار خستگی ودر ماندگی بخوبی خوانده میشد .

ـپابلو ، من ترا خوب می‌شناسم . تو قادر نیستی احساسات را کنترل کنی . آنچه حالا قول میدهی تا هشت روز دیگر فراموشت میشود .

ـقسم میخورم ،ناتاشا . اگر قبول کنی آزاد خواهی بود هرکاری میخواهی بکنی و هرکس را میخواهی ببینی .. خواهی دید که رفتار من از حدود رفتا ریك دوست تجاوز نخواهد کرد ...هیچوقت مزاحم تونخواهم شد. میخواهی به مریم مقدس قسم بخورم ؟

ناتاشا چند لحظه ساکت ماند عاقبت با صدائی آهسته‌که حکایت از تسلیم و رضای او در برابر سرنوشت میکرد جواب داد :

ـبسیار خوب ،پابلو . جامه‌دانم را می‌بندم و فردا شب با تو بطرف مدیترانه حرکت خواهم کرد .

فصل ششم

پابلو گفت :

ـمی‌بینی ؟ اینها بخاطر تو باینجا می‌آیند .

ـاین چه فکری است پابلو ؟ لااقل بگو بخاطر ما !

«پابلو » بازوی «ناتاشا» را که زیر بغل خود گرفته فشرد

ـنه ، می‌فهمم چه میگویم . من‌بچه نیستم . یکروز ...عاقبت قصه‌پابلو تمام‌میشود ! یك مصری پولدار دودسیگارش را بصورت تو میفرسند. این دودترامست میکند... آنروز دیگر همه چیز تمام میشود ...خدا حافظ رقص ،خداحافظ پابلوی احمق !

بطرف کاباره «نیلوفرآبی»که بزرگترین کاباره اسکندریه بود میرفتند. پابلو او را مجبور کرده بود که قبل از ورود از در مخصوص هنرپیشگان، جلوی در بزرك کاباره بایستد باتبسم اتوموبیل هائی را که جلوی کاباره توقف میکردند تماشا میکرد . باشدت بیشتری بازوی ناتاشا را فشرد و افزود :

ـولی آنرو ، ناتاشا ...مواظب جان خودت و جان آن مرد باش .

دختر جوان شانه بالا انداخت وگفت :

ـمی‌بینی هیچ عوض نشده‌ای !

یك هفته بود که پابلو و ناتاشا متمولین بندر اسکندریه را برای تماشای هنرنمائی خود به کاباره «نیلوفر آبی» میکشاندند . شب گذشته مسافرین یك‌کشتی بزرك کمپانی «ترانس آتلانتیك» دسته جمعی به کاباره آمده وبازوی آنهارا باحرارت و هیجان بسیار تشویق کرده بودند .

پابلو زیر چشم ناتاشا را نگاه کردو گفت :

ـنیلو فر آبی ... این اسم بتوخوب‌می‌آید.

ناتاشا که در کنار او راه میرفت جوابی نداد. پابلو پرسید :

ـآیا میدانی مدیون چه کسی هستی ،ناتاشا ؟

ناتاشا بدون تامل جواب داد :

ـمدیون تو هستم ، پابلو .

ـولی اگر یکروز تصمیم بگیری مرا ترك کنی . . .

ناتاشا حرف او را برید :

ـحالا که فرار نکرده‌ام ،پابلو . وانگهی چرا ترا ترك کنم ؟

ـبرای اینکه از زنها آدم هیچوقت نمیتواند مطمئن باشد . وقتی‌تربیت شدند و کار یاد گرفتند مربی خودرا میگذارند ومیروند . شش ماه پیش که‌در پاریس مرا گذاشتی و رفتی یك دختر پاریسی پیداکردم که‌جای ترا گرفت ... البته بخوبی تو نبود ... یکشب بایك پیر مرد در سالن آشنا شدو فردای آنشب مرا گذاشت و رفت . ولی تاسف نخوردم . از اینکه من بادختر دیگری کار کرده‌ام احساس حسادت نمیکنی ؟

ـنه ، پابلو .

ـسپس‌به قهقهه خندید . فکر حسادت نسبت به پابلو بنظرش خیلی مضحك بود .

ـاین دختر بدرد کار منهم نمیخورد . به خوشگلی تو نبود و روی تخته هم نمیتوانست بیحرکت بماند...

وآن رقص اول برنامه را هم نمیتوانست خوب اجرا کند ... میدانی... همان رقصی که تو از آن خوشت نمی‌آید ... رقص «گل سرخ»

ـاگر من این رقص را دوست‌ندارم برای اینست که رقص غم‌انگیزی است ، پابلو ،

ـفقط تو خیال میکنی غم انگیز است ... همه از آن خوششان می آید

ناتاشا آهی کشید :

ـشاید . در هر حال‌بنظرمن این رقص غم‌انگیز است... مثل زندگی .

این رقص از ابتکارات پابلو بود. دریك دایره خیالی هردو تقریبا سرجا به آهنك یك تانگوی آرژانتینی میرقصیدند . ابتدا آهنك خیلی آهسته بود بعد کم‌کم تند میشد . ناتاشا باخنده فرار میکرد و همبازیش او را میگرفت و مثل حیوانی وحشی که رام کننده‌اش اورا وادارباطاعت میکند بجای خودبرمیگرداند .

این رقص موردپسند تماشاچیان بود . زنها از آن خوششان می‌آمد برای اینکه دوست داشتند در چنگال مردی نظیر پابلوی بیرحم اسیر شوند و مردها آنرا می‌پسندیدند برای اینکه دلشان میخواست آنها نیز با این دخترموطلائی زیباو خواستنی بازی‌کنند .

ناتاشا گاهی در حال رقص بخود میگفت :

«این رقص ماجرای ماست ، من هیچوقت‌نمیتوانم فرارکنم چون همیشه دستگیرم میکند ... »

* * *

پابلو از انطرف اطاق بآنطرف میرفت و برمیگشت‌وناتاشامشغول‌آرایش خودبود.

ـامروز یك نامه برایت آوردند ؟

ـنه .

ـیکساعت پیش بچشم خودم دیدم که دربان کاغذی بدستت داد .

ـآهان ! حق باتست . صحیح است .

دختر جوان نامه را بکلی از یادبرده‌بود.

ـمیترسیدی بمن بگوئی ؟

ـچرامیترسیدم ؟

هرچند روز یکبار این ماجرا تکرار میشد . دو دفعه در «تونس» و «الجزایر» ناتاشا او را تهدید کرده بودکه تنهایش خواهد گذاشت . پابلو ناگهان خودرا بپای او انداخته و باهیجان فریاد زده بود : «ناتاشا، مرابخش ...پشیمانم ...قول میدهم تکرار نکنم !»

آنشب نوبت بازی آنها رسید و این گفتگو که نزدیك بود باز بجای باریکی بکشد قطع شد .

* * *

دریك سالن بزرك که در طبقه بالای کاباره قرار داشت مشغول تمرین بك‌رقص تازه بودند .

ـناتاشا ، چرا دل بکار نمیدهی ؟

ـبرای اینکه امروز احساس خوشحالی و خوشبختی میکنم .

ـخوشبختی ؟

پابلو مشتها را گره کرد . عضلات چهره‌اش منقبض شد :

ـممکن است بگوئی چرا ؟ من آنقدر احمق نیستم که خیال کنم من باعث خوشبختی و خوشحالی ناگهانی تو شده‌ام . شاید امروز کسی را دیده‌ای ؟

نیازمندیها و آگهی های کوچک

استخدام میشود

موسسه مهندسین‌مشاور (امریکائی) به تعدادی مهندس ساختمان که‌دارای سابقه و تجربه درامور طرح ریزی ساختمان باشند برای کار در اداره مرکزی این‌موسسه در تهران نیازمند است بکسانیکه انتخاب شوند حقوق کافی پرداخت خواهد گردید .
داوطلبان باید دارای معلومات کافی درزبان انگلیسی بوده و تقاضانامه های خودرا با ذکر کلیه مشخصات سوابق ومعلومات خود و همچنین نام و آدرس سه نفر معرف توسط صندوق پستی شماره ۱۶۵۳ تهران ارسال دارند .
آ_۱۸۷۶۸ ۱_۵

شرکت کارآمد
برای کارخانه آهنگری خود چند کارگر استخدام میکند .داوطلبان بدفتر شرکت روبروی دبیرستان نظام‌و یا تلفن ۶۷۱۰۶ مراجعه‌نمایند
آ_۱۹۲۷۶ ۳ _۱

آگهی استخدام
قسمت صنایع خشکبار و کنسرو بیکنفر ماشین نویس و تند نویس انگلیسی که تسلط کامل بزبان انگلیسی داشته باشد نیازمند است داوطلبان به دفتر قسمت واقع در خیابان رامسر مقابل بانك ساختمانی مراجعه نمایند .
قسمت صنایع خشکبار و کنسرو سازمان برنامه
آ_۱۸۸۱۰ ۱_۴

فروشنده‌آشنا بزبان
خارجی باضامن جهت فروشگاه کا ۵۵۵ استخدام میشود داوطلبین به تلفن ۴۴۶۷۰ مراجعه نمایند .
آ_۱۴۸۲۷

مغازه پیرایش به چند نفر فروشنده که سابقه فروشندگی داشته‌باشند احتیاج دارد واجدین شرائط بمغازه پیرایش خیابان لاله‌زار مراجعه‌نمایند
آ_۱۹۱۴۴ ۱_۲

آگهی انتخاب دانشیار
دانشکده پزشکی مشهد برای‌رشته بیماریهای کودکان احتیاج بیك نن دانشیار دارد داوطلبان واجد شرایط میتوانند در مدت یك ماه (ازتاریخ ۳۸ر۶ر۱۰ تا تاریخ ۳۸ر۷ر۱۰ .)برای ثبت نام در تهران باداره کل‌تعلیمات عالیه و روابط فرهنگی و درمشهد باداره دبیرخانه دانشکده پزشکی مراجعه و ثبت نام نمایند .
رئیس دانشکده پزشکی مشهد - دکتر سامیرد
آ_۱۹۴۴۲ ۱_۲

موسسه کاریابی ملی ایران
برای تصدی شعبات در شرف‌تاسیس سه نفر و برای تحصیلداری ومامور تحقیق بدو نفر کارمند با شرایط زیر نیازمند است
۱- سن بین ۲۵ الی ۴۰ سال
۲-داشتن حداقل گواهینامه سوم متوسطه .
۳-دارا بودن برك عدم سوءپیشینه
۴-داشتن تسلط کامل به‌امورادارى
۵- سپردن تضمین نقدی ببانك .
نشانی -خیابان اکباتان مقابل کارگزینی شرکت تلفن شماره۱۰۴
آ_۱۹۳۸۰

موسسه کاریابی ملی ایران
برای اداره کردن کلیه امورسازمان مرکزی وشعبات خود بیکنفر کارمند باشرائط زیر نیازمند است .
۱- سن بین ۳۵ الی ۵۰سال .
۲-داشتن برك عدم سوء پیشینه
۳- دارا بودن دیپلم کامل ادبی
۴- داشتن تسلط کامل بامور اداری .
۵- دارا بودن تضمین کافی .
نشانی خیابان‌اکباتان مقابل کارگزینی شرکت تلفن شماره ۱۰۴
آ_۱۹۳۷۸

آگهی استخدام
به دو نفر بانو یا دوشیزه که بزبان آلمانی یا انگلیسی آشنائی کامل داشته باشند برای لابراتوار رنگ احتیاج است .
فروشگاه فتو متروپل
لاله‌زار تهران تلفن ۳۷۳۴۸
آ_۱۹۳۷۶

استخدام حسابدار
شرکت اسپید یکنفر حسابدارمطلع را که در تنظیم دفاتر دوبل دارای تجربه باشد برای تمام وقت اداری استخدام مینماید واجدین شرایط عصرها بشرکت سهامی اسپید خیابان شاه چهارراه آقاشیخ هادی‌یا تلفن ۴۶۲۰۶ و ۴۹۴۴۱ مراجعه‌نمایند .
آ_۱۹۳۷۴

یك دوشیزه یا بانوی جوانیکه آشنا بزبان انگلیسی باشد استخدام میشود دکتر نواب شماره ۱۳ خیابان ویلا
آ_۱۴۷۶۹

مستغلات

نارمك - تهران نو - تهران پارس - نیروی هوائی -سفیدخاك
برای خرید و فروش نقدو اقساط زمین وخانه و هرگونه معاوضه به بازرگانی امینی اول سیمتری نارمك تلفن ۹۱۰۰۹۰ مراجعه فرمائید .
آ_۱۸۳۳۲ ۱_۶

مستاجرین محترم مستغلات
در حدود ۱۰۰۰ منزل و آپارتمان خالی موجود داریم و از شماکمیسیون دریافت نمی‌کنیم بما مراجعه‌فرمائید لاله‌زار نزدیك کوچه مهران‌سازمان تهیه مسکن ۹۴۰تلفن۳۹۲۹۳ و۳۹۹۵۳
آ_۱۹۳۳۰

مالکین محترم‌مستغلات
۵۰۰ مستاجر جهت منازل شما در امیریه و شاهپور و سلسبیل دراختیار داریم مشخصات منازل خودرا برای ما بفرستید سازمان تهیه مسکن ۹۴۰ لاله‌زار نزدیك کوچه مهران تلفن ۳۹۲۹۳ و۳۹۹۵۳
آ_۱۹۳۳۲

یکباب خانه
صدوچهل متر شش اطاق باکلیه لوازم خیابان شمیران شهناز صدهزار تومان - ۴۰ هزار تومان نقد ۶۰هزار تومان ملك معاوضه میشود .
شاهرضا مقابل سینما رویال آژانس رایت ۳۱۸۵۳ - ۳۲۹۷۱
آ_۱۴۷۹۵ ۱_۳

فروش اتومبیل

یکدستگاه اتومبیل
شورلت مدل ۱۹۵۹ لوکس ایمپالا دنده اتوماتیك دارای ترمز فوق‌العاده قوی دو رنك با رادیو بخاری که خیلی کم کارکرده‌با سایر لوازمات بفروش میرسد طالبین به سفارت امریکا تلفن ۴۹۰۰۱ شماره داخلی ۵۰ مراجعه و مذاکره فرمایند .
آ_۱۴۴۷۱ ۱_۲

فولکس استیشن ۵۹
باقیمت بسیار نازل فوری بفروش میرسد به تلفن ۶۹۴۹۵ مراجعه‌نمائید

ماشین فولکس واگن مدل ۵۶خیلی مرتب بقیمت هشتاد هزار ریال‌بدون واسطه‌بفروش میرسد تلفن۳۹۹۰۳

آگهی استخدام
واجدین شرائط زیر در شرکت بازرگانی استخدام میشوند
۱-اشخاصیکه دارای درجه فوق لیسانس در علوم اداری اقتصادی اجتماعی میباشند .
(اشخاصیکه در امور تبلیغاتی و تجارتی وتحقیقات بازاری -فروشندگی تجربه داشته باشند مقدم‌اند)
۲- دانستن زبان انگلیسی بطور کامل .
۳- سن‌از ۳۰ سال بیشتر نباشد .
حائزین شرایط مشخصات کامل خود رابشماره۸۴۰دفتر راهنمای‌روزنامه اطلاعات بنویسند .
آ_۱۹۳۷۰

آگهی استخدام
شرکت هواپیمائی ایران بمنظور تکمیل کادر مهمانداران خود عده‌ای زن ومرد را با شرایط زیر استخدام مینماید .
۱- ملیت ایرانی
۲- سن کمتراز بیست‌و زیادتر از ۲۸ سال نباشد .
۳- دارابودن گواهینامه دوره دوم متوسطه
۴- دانستن زبان انگلیسی (کسانیکه بیکی از دو زبان فرانسه و آلمانی آشنائی داشته باشند حق تقدم‌خواهند داشت)
۵- داشتن برك خاتمه خدمت
۶- سپردن تضمین برای حداقل‌دو سال خدمت در شرکت .
۷- گواهی تندرستی از پزشك شرکت
داوطلبان و واجدین شرایط میتوانند درخواست خود را شخصا به نشانی تهران - خیابان سعدی به کارگزینی شرکت هواپیمائی ایران تسلیم دارند .
شرکت هواپیمائی ایران
آ_۱۹۴۲۶ ۱_۳

تقویم اطلاعات

چهارشنبه دهم شهریور ۱۳۳۸
« ۲۷ صفر ۱۳۷۹
« دوم سپتامبر ۱۹۵۹
اذان صبح : ساعت ۳و ۵۹ دقیقه
طلوع آفتاب : ساعت ۵و ۴۵ دقیقه
غروب آفتاب : ساعت ۱۸و۴۵دقیقه

اجاره داده میشود

در شمیران آپارتمان شش اطاقه تازه‌ساز باتمام لوازمات تلفن۴۶۳۷۱
آ_۱۸۶۵۰ ۱_۷

برای اجاره منازل و آپارتمان های خود مخصوص اتباع خارجی رجوع فرمائید به تلفن ۴۹۷۱۳
آ_۱۴۷۶۳ ۱_۵

یکباب خانه دوطبقه دارای شش‌اطاق و حمام وسایر لوازم واقع درمیدان بهارستان کوچه خواجه نوری شماره ۳۱ اجاره دادهٔ میشود طالبین صبح‌ها بین ساعت ۷ تا۹ به تلفن شماره ۳۶۷۸۷ مراجعه فرمایند .
آ_۱۴۴۳۷

واگذار میشود

یك‌دستگاه آپارتمان مستقل
شامل چهار اطاق و کلیه لوازم احتیاجی با برق و تلفن در خیابان شمیران چند قدم بالاتر از سینما مولن‌روژ که برای امور تجارتی و دفتری و مطب پزشکان و کافه رستوران مناسب میباشد واگذار میشود طالبین میتوانند همه روزه از ساعت ۲ الی ۵ بعداز ظهر به تلفن ۳۳۷۴۶ مراجعه فرمایند
آ_۱۴۷۷۵ ۱_۳

بفروش میرسد

مستغل فروشی
یکباب عمارت سه طبقه بمساحت۵۲۵ متر واقع در خیابان کوشك که مشتمل بر ۶ دستگاه آپارتمان چهار اطاقه با تمام لوازم است بفروش میرسد طالبین با تلفن ۳۸۰۶۱ مذاکره فرمایند .
آ_۱۴۵۸۵ ۱_۳

سه قطعه زمین مرغوب‌ساختمانی
۱-بمساحت سیصد متر واقع در خیابان ایرانشهر
۲- بمساحت پانصد متر درخیابان پهلوی بالا تراز بمپ بنزین خیابان نوروزی .
۳-بمساحت یکهزارمتر واقع‌دربهترین نقطه دره قشلاق مقابل ساختمانهای پرورشگاه شیر وخورشید سرخ
طالبین به خیابان پهلوی کوچه‌بیدی کاشی شماره ۱۲ مراجعه نمایند
آ_۱۴۵۴۱ ۱_۳

یکباب خانه
بمساحت چهار صد و پنج متر ایستگاه اسدی بن بست محمودی بفروش میرسد طالبین بایستگاه اسدی در شمیران منزل آقای حالتی یا تلفن ۸۳۷۷۸ مراجعه نمایند .
آ_۱۹۲۰۴ ۱_۲

خانه فروشی
ماشین رو سه‌نبش باچهار مغازه‌خالی واقع در قلهك خیابان یخچال تلفن ۳۰۵۴۳۳ مراجعه فرمایند .
آ_۱۴۲۷۹ ۱_۲

خانه فروشی یا رهن تصرف
خانه نو ساز که ۶۰۰ متر زیر بنا دارد واقع در قلهك کوچه یخچال پشت سفارت هند دارای ۱۰ اطاق و ۱ زیر زمین و ۲ هال در ۲ طبقه که هر طبقه مستقل و برای خود حمام کامل و آشپزخانه جداگانه دارد بابرق ۱۰ آمپر بعلت مسافرت‌فروش یا رهن تصرف داده میشود قیمت فروش ۳۲۰ هزار تومان -رهن‌تصرف دوساله ۱۵۰ هزار تومان نصف نقد نصف زمین مرغوب معامله میشود طالبین بعد از ظهر ها بتلفن ۸۱۴۳۲ مذاکره فرمایند .
آ_۱۴۱۰۳ ۱_۲

جویای کار

جوانی بامعلومات
ششم ابتدائی جویای کار است بشماره ۸۲۴ دفتر راهنمای روزنامه اطلاعات مراجعه فرمائید .
آ_۱۴۳۸۳

جوانی ۲۲ ساله بابرك خاتمه خدمت وباداشتن مدرك سیکل اول که در بایگانی و نویسندگی مبرز است جویای کار است بشماره ۸۴۱ دفتر راهنمای اطلاعات مراجعه شود .
آ_۱۴۷۵۹

راننده هستم
دارای تصدیق دو همگانی پنج‌سال سر تاکسی بودم آماده کار هستم با ضامن شماره تلفن ۲۵۳۱۰
آ_۱۴۷۲۷

آگهی های کوچک

کوکو . ؟
آ_۱۴۶۷۵ ۱_۲

یکعدد جیب خریداری‌می‌شود
یکعدد جیب آمریکائی یا جیب‌دکاوه آلمانی دست دوم یاسوم که کاملا مجهز و مرتب باشد خریداری می گردد .
فروشندگان بآقای لئون آواکیان - شرکت میکن خیابان شاه ٤ کوچه دکتر نیوی بشماره‌های تلفن-٦٦٤٤٧- ٤٨٧٦١ -بین ساعات ۸تا ۱۲ ظهر مراجعه فرمایند .
آ_۱۴۷۲۹

قبل ازخرید هرنوع‌اتومبیل
از اتومبیلهای متعدد و ارزان
بازرگانی ممتاز
دیدن کنید دروازه دولت روبروی خیابان سعدی طبقه دوم‌تلفن۶۹۴۹۵
آ_۱۹۳۷۲

بیمه لاستیك
قابل توجه رانندگان اتومبیل و سایر وسائط نقلیه
شرکت روکش‌جنرال
GENERAL
روکش‌تضمین‌شده
باروکش کردن لاستیکهای‌مستعمل خود از خرید لاستیك نوبا قیمت گزاف بی‌نیاز شوید .
شرکت سهامی روکش جنرال خیابان تخت جمشید فروشگاه تلویزیون دفتر کارخانه‌نارمك جنب کارخانه برق تلفن۹۱۳۸۷-۹۱۳۸۸
آ_۱۹۳۸۲

شرکت‌ساختمانی
بتون ریز
زیر نظر مهندسین مجرب :قشه های مدرن ساختمانی و آهنگری را بانازلترین قیمت در اختیارمشتریان محترم میگذارد .
شاهرضا مقابل خیابان سعدی تلفن ۶۹۴۹۵
آ_۱۹۳۱۲

ما سورن روبك
متخصص ماساژ خیابان‌ارباب‌جمشید تلفن ۳۰۲۴۹۶
آ_۱۴۷۸۳

آموزشگاههای علمی

ثبت نام تا ۲۴ شهریور
در کلاسهای فصلی انگلیسی‌انجمن ایران و پاکستان که با متد و کتب انجمن ایران‌و آمریکا و استادان امریکائی اداره خواهد شد .
آدرس بالای‌چهار راه امیر اکرم کوچه ماه کاشی ۳۲ تلفن ۴۰۳۲۶
۱_۱۴

انجمن فرهنگی پروین
کلاسهای مکالمه انگلیسی
تحت نظر معلمین انگلیسی زبان خیابان شاه چهارراه یوسف آباد
آ_۱۸۷۵۰ ۱_۲۰

انجمن فرهنگی پروین
جهت کلاسهای انگلیسی
سه ماهه پائیز همه‌روزه ثبت‌نام مینماید خیابان شاه تلفن ۴۲۴۵۱
آ_۱۸۷۵۲ ۱_۲۰

پانسیون کودکان
انجمن فرهنگی پروین
نام نویسی مینماید . خیابان شاه چهارراه یوسف آباد تلفن ۴۲۴۵۱

احتیاجات زندگی

فرش نقد واقساط
شرکت فرش رضا خیابان شاه جنب مسجد سجاد تلفن ۴۰۹۸۴

صاحب امتیاز و مدیر مسئول: عباس مسعودی
جای اداره خیابان خیام چاپخانه اطلاعات

راهنمای پزشکی اطلاعات

دکترهای متخصص‌دربیماری اعصاب
دکتر رحمانی
از دانشگاه لندن خیابان پهلوی بالاتر از چهارراه امیر اکرم تلفون ٤٥١١٤ پذیرائی صبح و عصر

دکترهای متخصص درامراض پوست
دکتر محققی
دانشیار دانشکده پزشکی
پذیرائی از ٤ تا۸ بعدازظهر
نشانی دروازه دولت روبروی پمپ‌بنزین تلفن ۳۳۰۰۹

دکتر حسن محققیزدی
متخصص بیماریهای پوست‌وآمیزشی ازامریکارئیس بخش‌دانشکده پزشکی نشانی- خیابان پهلوی- چهارراه امیر اکرم پذیرائی عصر ها تلفن ٤٩١٤٧

دکترهای متخصص‌درمجاری ادرار و تناسلی
دکتر محمدرضا مسدد
رزیدنت سابق بیمارستانهای امریکا درمان قطعی بیماریهای مقاربتی دروازه دولت روبروی فیات

دکتر ا - پولوسا
متخصص بیماریهای مقاربتی مجاری ادرار ، تناسلی خیابان فردوسی شمالی، کوچه صادق تلفن ٤٦٥٨٩

پزشکان متخصص‌درجراحی پلاستیك
دکتر بحری
دانشیار دانشکده پزشکی
متخصص جراحی زیبائی و پلاستیك خیابان سعدی روبروی پمپ بنزین تلفن ۳۰۲٤۸۹

دکترهای متخصص‌درامراض زنان
دکتر مسعود امینی
معالج بیماریهای - داخلی - زنان و کودکان با بیست و دوسال سابقه طبابت - معالجه قطعی بیماری های روماتیسم - سیاتیك - چاقی مفرط درد اعصاب - فلج و سستی اعصاب بوسیله الکترو فیزیو تراپی ماوسائل مدرن آلمانی اشعه ماوراء بنفش و مادون قرمز وماساژ های طبی - شاهرضا چهار راه کاخ تلفن ٤٤٧١٤ تلفن ٤٤٧١٤

دکترمجاهدی -دکترصدیقی پلی‌کلنیك
رزیدنت سابق بیمارستان های‌امریکا بیماریهای داخلی - اطفال - مقاربتی ترك تریاك و سایر مواد مخدره - ترك الکل
مجهز بدستگاههای رادیوسکپی - اثروسل تراپی (بخوردنی سیلین و غیره) دیاترمی
پذیرائی بعداز ظهر ها و ایام تعطیل و شبها تا صبح
خیابان شاه روبروی‌مسجد سجاد شماره تلفن ٤٩٥٢٦

دکترهای متخصص در بیماریهای قلب
دکتر مرتضی شریفی
متخصص بیماریهای قلب از دانشگاه پاریس با بیست سال سابقه طبابت وجدیدترین دستگاه های آزمایش و تشخیص بیماری های قلب نشانی - خیابان استخر حسن آباد - اول کوی خواجو پذیرائی عصرها - صبح باتعیین وقت قبلی تلفن ٤٩٧٤٨

دکترهای متخصص در بیماریهای جهاز هاضمه
دکتر رفیعی
از دانشگاه پاریس -معده -کبد- روده -پذیرائی ٤تا ۸ بعد از ظهر خیابان حافظ اول کوچه پاریس

دکتر عباس نیك نژاد
از دانشگاه‌پاریس -معده -روده- کبد -لوزالمعده -پذیرائی ٤-۸عصر- دروازه شمیران خیابان گرامی

آخرین متد درمان سوزاك حاد ومزمن وضعف قوای تناسلی دکتر جنابزاده دارای گواهینامه ازدانشکده طب‌فرانسه خیابان منوچهری مقابل دبیرستان ژاندارك تلفن ۳٤۰۵۳

تلفنهای اطلاعات

تلفنخانه ۰۱۱ ۳ تا ۳۰۰۱۹ شعب
آگهی ها ۳۰۲٦۳۳ ۳۰۵۱۰۸
سازمان شهرستانها ۳۰۵۰۱۷
سرویس حوادث ۳۰۳۵٦۹
کانون طوطی ۳۰٤۵۹۲
اطلاعات هفتگی ۳۰٤۸۷۸
اطلاعات بانوان ۳۰۳۳۱۳

کشیك امشب پزشکان

آقایان دکتر احسان درخشانی : خیابان شاهرضا نزدیك میدان شهناز- دکتر اسفندیار فرخانی : خیابان گرگان ایستگاه عظیم پور

کشیك دائم‌پزشکان
آقایان: دکتر محمود علم آموز: میدان ٢٤ اسفند کوی بهرام‌تلفن ٦٨٢٨٥ -دکتر خلیل رسولی:خیابان امیر آباد خیابان نصرت جنب کلانتری ۱۹ تلفن ٤٥٣٢٥- دکتر کاظم نجم آبادی :شاهرضا غربی چهار راه بیمارستان پهلوی تلفن ٤٧٣٢٢ - دکتر محمد حسن‌رازانی: دوراهی یوسف آباد- دکترفلامحسین مهرعلی: چهار راه سلسبیل تلفن ٦٦٦٦٠ -دکتر کرامت‌الله فرهودی: خیابان شاهرضا پل چوبی تلفن ۳۸۵۱۰ - دکتر حسین حمیدزاده: قلهك خیابان دولت چهار راه رستم آباد - دکتر هوشنك بیضائی قلهك خیابان ایستگاه قنات تلفن ۸۱۹۱۰ - دکتر حسن فامیلی : خیابان شاه بیست متری اول‌تلفن ٤٨٣٢٨- دکتر علی اکبر شفانژاد: تهران نو فرح آباد تلفن ۹۱٦۲۰- دکترابراهیم شیلی: انتهای خیابان بهار جنب داروخانه خوشنویسان دکترمهرداد رواقی: خیابان شاهرضا خیابان نظام آباد- دکتر محسن صادقی: جوادیه کوچه مسجد - دکتر عبدالحسین نراقی: خیابان ایرج بین خیابان شمیران و بهار- دکتر علینقی رستگار تهران:خیابان شاه آباد کوچه ظهیر الاسلام.
طبیب مخصوص شیر و خورشید سرخ شمیران از ساعت ۹ شب تا ساعت ٦صبح .

کشیك امشب داروخانه‌ها

داروخانه امریکائی : چهارراه پهلوی
داروخانه میر انتهای شهناز
داروخانه سیما خیابان نواب چهارراه شکوفه
داروخانه شریعت : خیابان سیمتری
داروخانه شبانه روزی حشمت: خیابان شهناز روبروی در مانگاه دریفوس
داروخانه شبانه روزی امریکائی مقابل درمانگاه دریفوس
داروخانه شبانه روزی فرزاد خیابان قلهك نزدیك داودیه مقابل ثبت‌قلهك
داروخانه و آزمایشگاه دکتر امینی (بیمه کارمندان دولت وفرهنگیان) تلفن ۹۱۹۸۸ -نارمك ایستگاه دفتر بازار مرکزی
داروخانه زیبا خیابان ویلا چهار راه پهلوی تلفن ٤٥٢٩٠
داروخانه کاخ خیابان کاخ جنب کوچه مشتاق
داروخانه سعادت کشور خیابان اسکندری چهارراه اسکندری

کشیك امشب بیمارستانها

بیمارستانهای مسمومین بیمارستان های‌شفا بحیائیان خیابان ژاله‌تلفن ۳۷٦۳۱ لقمان الدوله ادهم‌خیابان مخصوص‌پشت بافشاه تلفن ۲۳۲۳۳ مجروحین بیمارستانهای رازی در خیابان شاهپور وامدادی شیر و خورشید خیابان مولوی باغ‌فردوس رایمان وعوارض زنانه بیمارستانهای زنان پیچ شمیران وزیری خیابان شیخ هادی و رایشگاه حمایت‌مادران ونوزادان خیابان پاستور ودرمانگاه جنوب بنگاه حمایت مادران‌خیابان مولوی در مورد احتیاج‌فوری به پزشك مقابل وزارت بهداری به وسیله امبولانس به پزشك کشیك هدایت میشوند تلفن ۳۰۰۷۱

تلفنهای مورد نیاز

تلفنهای مورد نیاز
تلفن شهربانی ۳۰۰۸۹تا۳۰۰۸٤ ٤٤٤٤٤ آتش نشانی ٤٤٤٤٣
اداره راهنمائی ۳۰۳٦۱٤
نگهبانی پلیس تهران ۳۰۲۱۵۰
راهنمائی تصادفات ۳۰۲۸۲۵
فرودگاه مهرآباد ٤۱۱۷۳
شرکت تلفن ۳۰۵۵۱۱
سازمان آب تهران ۵۱۰۰۰
شرکت سهمه بازرگانان ۲٤۰۰۰

هتل های درجه یك تهران

هتل پانسیون شهریار
خیابان سوم اسفند کوچه ایرا مجهز بتمام وسایل راحتی تلفن ۳۳۹۵۰

بمناسبت ایام سوگواری

سینماها-تآترها
امشب وفرداشب تعطیل است

آموزشگاههای فنی

دوره جدید نقشه‌کشی
روز شنبه ۱۳ شهریور تشکیل‌می شود قبلا نامنویسی کنید
کاخ دانش
نادری-نرسیده بچهار راه اسلامبول
آ_۱۹۰۱٦

کلاس رادیوپاریس
با ۱۲ سال سابقه تدریس
نامنویسی پنجاو هفتمین دوره درس علمی و عملی رادیو تا اول مهرباری شهرستانها بامکاتبه تدریس میشود خیابان اسلامبول پاساژ میزبان
آ_۱۹۰۱٤

میدانید اسلوب صحیح رانندگی ومیکانیکی را در کجا می‌آموزند فقط در هنرستان فنی پرستو گمرك شاهپور تلفن ۲۳۹۱٦
آ_۱٦٤۵۲

رادیو تلویزیون
کلاس جدید رادیو تلویزیون روز ۱۵ شهریور ماه تشکیل میشود قبلا نامنویسی کنید .
کاخ دانش
نادری-نرسیده بچهار راه‌اسلامبول
آ_۱۹۱۳٦

آگهی حصروراثت
آقای سید رضا حسینی فرزند مرحوم سیدمیرزاحسینی‌درتاریخ۱۲-۱۱-۱۳۳٦ درخواست گواهی حصروراثت ازاین دادگاه نموده و چنین توضیح داده که مرحوم سید میرزا شناسنامه ۳۹ صادره از دوزعنبر ساوجبلاغ در سال ۱۳۳٤ در محل اقامت دائمی خود قریه دوزعنبر از توابع دهستان ساوجبلاغ فوت‌نموده وارث منحصر حین الفوت اوعبارت بودند پدرش سید میرزا و مادرش سیده خانم (ردیف ۱٤بالا) وبجز ۲ نفر نامبرده بالاوارث دیگری داشته است اینك‌با انجام‌تشریفات مقدماتی مراتب سه‌نوبت متوالی ماهی یك‌مرتبه در روزنامه رسمی کشور شاه‌شاهی وروزنامه کثیرالانتشار اطلاعات آگهی میشود تاهرکسی که اعتراض دارد ویاوصیتنامه از متوفی نزد کسی باشد از تاریخ انتشار نخستین آگهی ظرف سه ماه باین دادگاه تقدیم دارد والا گواهی صادر میشود وهر وصیت نامه‌ای جز سری و رسمی که بعد از این موعد ابراز شود از درجه اعتبار ساقط و بلااثر خواهد بود
دادرس دادگاه کرج محمدخاور
نوبت اول ۱۰ر۵ر۳۸
نوبت دوم ۱۰ر٦ر۳۸
نوبت سوم ۱۰ر۷ر۳۸
آ_۱۵۸۲۲ ۱_۳

گم شده

چهارم شهریور یك کیف محتوی اسناد وچك‌بنام اینجانب عبدالمطلب حلبیان مفقود از جویندگان‌خواهشمند است به نشانی خیابان شمیران باغ صبا بنگاه رزاق تلفن ۳۷۳۲٦ تحویل ومژدگانی دریافت دارد .
آ_۱٤٦٦۳

مژدگانی
پسر بچه ۳ ساله که پیراهن سیاه و شلوارقرمز چیتی بتن دارد از روز یکشنبه هفتم شهریور ماه گم شده است هر کس اطلاعی از وی دارد بنشانی حشمتیه کوچه قنبری منزل سیف‌اله ساختمان کمال خبر داده‌و مژدگانی دریافت دارد .

حسن محمد سردشتی ۱٤ ساله محصل ساکن خیابان مولوی از ده روز پیش گم شده و تاکنون اطلاعی از او در دست نیست از کسانیکه صاحب عکس را مشاهده نمودند تقاضا داریم به خیابان سلیمانخانی کوچه امین‌الشریعه شماره ۳۸ علی محمد سردشتی اطلاع دهند .
آ_۱۹٤۲۸

آقای راننده فولکس واگن شخصی که باعمل خیر خود در روز۲۸ر۵ر۳۸ مارا از یوسف‌آباد به تی‌بی‌تی‌رسانیدید ساك دستی ما در پشت ماشین شما جامانده خواهشمند است عمل خیر خودرا تکمیل و به‌تلفن ۸۲۷۹٤مراجعه وساك‌را تحویل فرمائید .
آ_۱٤۷۵۳

از حدود یکماه قبل فرزند اینجانب بنام محمود بیارش ۱٤ ساله که‌در گاراژ دیانی مشغول کار بوده به منزل مراجعت ننموده از اشخاصی که از طفل نامبرده اطلاعاتی داشته باشند استدعا میشود محض رضای خدابه تلفن ٦۷۰۳۱ اطلاع دهند .
آ_۱۹٤۳٦

آگهی مناقصه

شرکت سهامی پنبه و نوغان تابعه سازمان برنامه تعداد نود هزار (۹۰۰۰۰) جعبه چوبی مخصوص تخم نوغان را طبق برك مشخصات که‌مجاز در دسترس داوطلبین میگذارد از طریق مناقصه خریداری مینماید .
پیشنهاد دهندگان میتوانند بادریافت برك مشخصات از دفتر شرکت واقع در خیابان پهلوی جنب کافه شهرداری سابق پیشنهادات خودرا تا آخر وقت اداری روز بیست‌وچهارم‌شهریور ماه ۳۸ به دفتر شرکت تسلیم ورسید دریافت دارند پیشنهادات واصله در ساعت ۱۱صبح روز چهار شنبه‌بیست وپنجم شهریور ماه ۳۸ در دفتر هیئت مدیره شرکت باز وقرائت‌خواهد شد .
شرکت‌سهامی پنبه و نوغان
آ_۱۹۲۲۸ ۱_۲

عبور از پنج قاره

سینمای ایتالیا فاتح «فستیوال ونیز» خواهد بود

استرنیا
ایتالیا

در دوشماره قبل فیلمهای « پسر و پل» و « بعضی داغش رادوست دارند »و «جنك بزرك» و « شب‌جاسوسان» «ژنرال »و«کالبدشکافی یك مقتول» که در فستیوال‌ونیز نمایش داده شده معرفی گردید اینك فیلمهای دیگر بیستمین فستیوال بین المللی فیلم ونیز که مورد توجه قرار گرفته‌اند بخوانندگان محترم معرفی میشود.

یك صحنه از فیلم «استرنیا »

این‌فیلم را کارلو لیزانی که در سال ۱۹۵٤ با کارگردانی فیلم رمانتیك (قصه عشاق فقیر)معروف گردید کارگردانی کرده است . کارلیزانی در این فیلم کاملاابداعی بوده و کم و بیش تحت تاثیر آثار و افکار دیگران قرار گرفته است هنرپیشه این فیلم کارلاگراوینا میباشد.

جهنم استالینگراد ـ
آلمان غربی

این فیلم روز ۲۹ اوت درفستیوال نمایش داده شد داستان فیلم‌مربوط به جنگهای استالینگراد میباشد در این فیلم به واقعیت توجه زیادی شده و سعی گردیده است که تردید ژنرال فن پاولوس و رفتار ناشایست هیتلر نسبت به ژنرال‌ها و دروغگوئیهای گورنیك بنحوجالبی نشان داده شود این فیلم دارای موزیك قوی بوده و آهنگهائی از بتهوون در آن گنجانیده شده‌است. کارگردان فیلم (جهنم‌استالینگراد) فرانك ویکلیا و هنرپیشگان آن سونرازیمان ـ ماکیویم هانس و دولفانك پریس میباشند.

یك صحنه از فیلم «جهنم استالینگراد »

فیلمهای این سه کارگردان بزرك در فستیوال ونیز شانس موفقیت زیادی دارند

«اینگاربرکمن» کارگردان‌فیلم «یك چهره »

«اوتوپرمنیگر» کارگردان فیلم «کالبد شکافی یك مقتول »

روبرت روسیلینی کارگردان فیلم «ژنرال»

در بین هنرپیشگان و ستارگان که برای بازی در فیلمها نامزد دریافت جایزه میباشند . سیلویا منگانو برای بازی در فیلم « جنك بزرك»و « اینگرید تولین »ازکشور سوئد برای بازدی در فیلم « یك چهره» شانس زیاد ی‌دارند. برای دریافت جایزه بهترین هنرپیشه کشور سوئد رقیبی برای ایتالیا محسوب میشود . تاکنون فیلم ربرت روسلینی بنام « ژنرال » که قبلادراین ستون معرفی شدموفقیت بیشتری نسبت به سایر فیلمهای معرفی شده در فستیوال بدست آورده است .هنرپیشه اول این‌فیلم ویتوریو دوسیکا است

گردش مجدد
فرانسه

این‌فیلم بکارگردانی کلودشابرول تهیه شده و یك فیلم رنگی است موضوع فیلم عبارت از یك خانواده میباشد که زن خانواده با عشق و علاقه فرزندان خود را تربیت میکند وپدر خانواده‌بازنی که در همسایگی آنها ساکن است روابط عاشقانه برقرار ساخته است . پس ازمدتی زن متوجه شده و به شوهر تکلیف میکند به نزد رفیقش برود ولی در سر میز شام دختر کوچك خانواده ناگهان وارد شده و اطلاع میدهد که رفیقه پدرش مقتول شده است. پلیس برای دستگیری قاتل مشغول تحقیقات میشود ولی تا پایان فیلم تماشاچی قادر به شناختن قاتل نیست.

صحنه‌ای از فیلم «گردش مجدد»

ترن درشب ـ

این فیلم در شب نمایش در فستیوال تقریبا موفقیت زیادی‌بدست آورد و مورد توجه هیئت داوران فستیوال قرار گرفت این فیلم را لوسینا ویتوکا کارگردانی کرده است.

سینما شما

زندگی دردستهای شماست
روسی

در زمان جنك یك دهکده‌باشغال آلمانها در میایدو پس از جنك‌شدید نیروی شوروی آلمانها را وادار به ترك دهکده مینماید برای مرمت جاده که‌کارگری مشغول کارمیشود و دخترش‌برای پدر غذای مختصری می‌آوردناگهان صدای انفجاربزرگی بگوش میرسد زیرا پدر دیواری را سوراخ میکرد که ماده‌منفجره‌ای در آن کار گذاشته شده و دخترك در اثر انفجار میمیرد. معلوم مشیود که در پشت این دیوار آلمانهاماده منفجره قرار داده بودند بایداهالی قریه را تخلیه کرده و موادمنفجره را خارج نمایند این کاری است که فرمانده روسی انجام میدهد.

این فیلم‌بکارگردانی « روزانتسف» بوده و هنرپیشگان آن « اولك استیخف » و « کوتیانسکی » می باشند.

یك صحنه از فیلم «زندگی در دستهای شماست » .

بریژیت باردو وهیتلر

کارتهیه فیلم «بابت‌بجنك میرود» باتمام رسید و بزودی مردم جهان بریژیت‌باردو را در نقش جدیدی خواهند دید .

فیلم بابت بجنك میرود برای ستاره جوان سینمای فرانسه خاطره خوشی دارد زیرا ضمن بازی در این فیلم بود که با ژاك شاریه آشنا شد وپس از چندی باهم ازدواج کردند.

«بابت بجنك میرود» داستان دختر جوانی است که در زمان اشغال فرانسه توسط ارتش هیتلری با نهضت مقاومت فرانسه همکاری میکرده است .

در عکس فوق صحنه‌ای از فیلم جدید بریژیت باردو را که در بالای سر وی عکس هیتلر دیده میشود مشاهده میکنید .

فلسفه ودانش

سقراط مردیکه تمدن امروزی بشر مدیون اوست

سقراط مردی بود که دروحله نخست انسانرا بخنده‌در میآورد، سرطاس بزرك وصورت کوچکش‌که هیچ قابل مقایسه با سر بزرك او نبود و ریش بلند ومجعدش نیز در اولین وحله انسانرا مجذوب‌میساخت زشتی صورت‌واندام سقراط‌همواره ویرا گرفتار طعنه‌ها و مسخرگی دوستانش‌میکردوسقراط‌هم‌خودازاین موضوع‌اطلاع‌داشت،واعتنائی‌باین‌همه مسخره‌گی‌ها نمی‌نمود . او مردی فقیر بود ،وگاه بیگاهی بشغل مجسمه سازی میپرداخت ،وزندگی همسر وسه پسرش را اداره‌میکرد. او عادت زیادی بصحبت کردن‌داشت همسر سقراط ازاین بابت درعذاب بود ، واز زبان درازیش شکایت مینمود ، شاید بهمین علت بودکه سقراط بیش از هرچیزی دوست داشت که از خانه دورباشد.

وی سحرگاهان از خواب بر میخاست ،وپس از اینکه صبحانه کاملی صرف میکرد ، (صبحانه‌اش عبارت از نان و شراب بود) ،از خانه بیرون میآمد ودر جستجوی دکان ، یا معبد ،و یااصولا بخانه یکی از دوستان میرفت ، واگر نه بحمام عمومی روی میآورد ،ودر غیراینصورت درگوشه‌ای از خیابان می‌نشست ،وباینوسیله سعی‌مینمود سربحث ومشاجره‌را با دیگران بگشاید.

شهر آتن محل مناسبی برای بحث ودعوا بشمار میرفت .قیافه سقراط نه‌تنهامسخره ومضحك بود بلکه افکار وعقاید اوهم بنوبه خود کاملا تازگی داشت ، خوش‌مشربی، وسماجت وی بیش از حد قابل ملاحظه بود . سادگی و حقیقت گوئی او بیش ازاندازه اورا در بحث‌هایش مظفر وپیروزمیداشت، وافتادگی واحترامش بدیگران ویرا کمك ویاری میکردند.او سعی‌داشت که‌خودرا بی اطلاع جلوه‌گر سازد، وسئوالاتی مینمود ، که خودپاسخ آنهارا میدانست ،ولی بااین وصف مانند یك مدعی‌العموم از دیگران سئوال میکرد ، ومردم رامجبور بپاسخ دادن می‌نمود .

وی درخیابانهای آتن راه‌میرفت ومنطق وفلسفه راموعظه میکرد . وی از افکار مردم عادی اطلاعاتی کسب میکرد ، که بدست آوردن چنان عقایدی از کتابخانه‌های‌بسیار بزرگ چه بسا دشوار و سخت‌و شاید هم عملی بنظر نمیرسید .

او بنزدبرجسته‌ترین افرادشهر، که شاید ناطق بودند ، میرفت واز آنها سئوال میکرد که آیا معنی سخنان وبرادرك میکنند یاخیر .

مثلا اگر ناطقی درباره ،جرئت، وجسارت ،شهامت در راه وطن سخن میگفت ،سقراط اورا مخاطب قرارداده وسئوال میکرد:ـ معذرت میخواهم ،اما فقط میخواستم‌معنی جرئت وجسارت رابرایم بگوئید؟ وبالاخره آنقدر دراین باره از سخنران محترم‌توضیحات میخواست که ناطق بعجز وناتوانی خویش درباره بحث بیشتری درباره کلمه (جرئت) ،اقرار مینمود .

جسارت

سقراط کلمه جسارت را ازروی تجربیات خود میدانست ،و بآن آشنائی‌داشت،ودیگران‌هم‌میدانستند که او بکلمه‌و معنی آن‌واقف‌است، زیرا وی بآن روشنی و صراحت درباره آن‌کلمه بحث میکرد .سقراط مردی بود که مسیر تاریخ تمدن بشررا تغییر داد وبشاهراه حق وحقیقت بینی گذارد . وی رفتار نیك رابدیگران درس داد ، وثابت کرد که مغز انسان رفتار اورا تحت کنترل دقیق قرار میدهد.

مکتب‌های فلسفه‌ایکه دریونان، وبعدها ، رم بوجود آمد براساس افکار وتبلیغات بی شائبه سقراط نهاده شده بود .

افلاطون شاگرد سقراط بود ، وسقراط هم بنوبه خود شاگرد افلاطون بشمار میرفت .

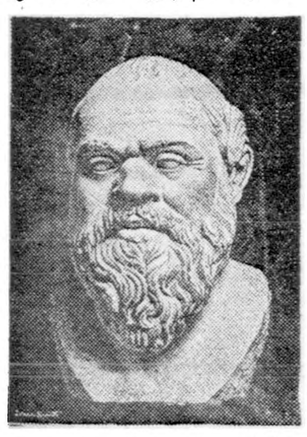

سقراط در سال پانصدو یك بدادگاهی که توسط مردم تشکیل یافته بود ،احضار گشت ،و محکوم بمرگ گردید . ولی نیمی از مردم شهر بااین عقیده مخالف‌بودند ،و سقراط رااز جان ودل‌میپرستیدند

افلاطون درباره آخرین شب حیات سقراط نوشته است که او مثل معمول ببحث درباره فلسفه بادوستان جوانش پرداخت ومؤضوع بحث این بود که آیا پس از مرگ زندگی موجد است یاخیر ؟سقراط معتقد بود بعداز مرگ زندگی وجود دارد !

ولی وی انتقادات شاگردان خودرا بدقت گوش میداد وسرانجام سقراط سرش را در دستهایش نگاهداشت ،وبدینوسیله میخواست از طغیان احساساتش‌جلوگیری‌بعمل آورد ، اگر چه میدانست که چند ساعتی بیش بادامه حیاتش باقی نمانده است .

«لهستان»

یك منظره دیگراز پودیوم سرپوشیده ثریاکه قبل از تحویل عکسبرداری شده‌است

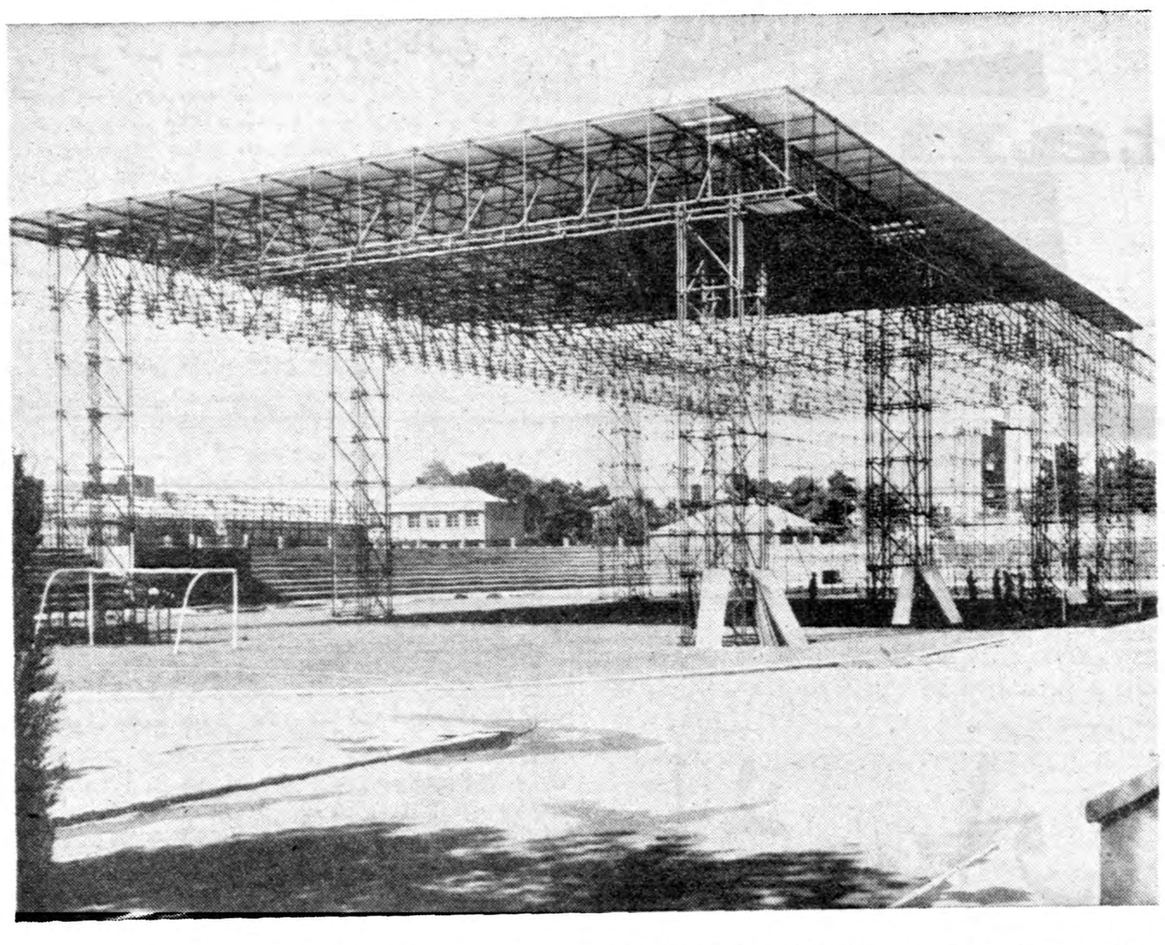

بمناسبت مسابقات کشتی جهانی از۸ تا۱۱ مهرماه ازطرف کمیته تهیه مسابقات جهانی‌کشتی دراستادیوم ثریا برای ایجاد پودیوم‌سرپوشیده وتوسعه جایگاههای تماشاچیان باشرکت آنتریوز قراردادی منعقدگردید که بموجب آن شرکت آنتریوز متعهد شد بمدت‌یکماه تهیه‌وتحویل‌بدهد. چنانچه درعکس فوق مشاهده میشود شرکت آنتریوز کلیه ساختمان‌های مربوطه را روزهشتم شهریور برای تحویل حاضر نموده است. از کلیه اهالی محترم پایتخت دعوت میشودکه برای تماشای مسابقات جهانی‌کشتی وهمچنین مشاهده پیشرفت امور ساختمانی‌که شرکت آنتریوز درمدت یکماه موفق بانجام آن شده است دراستادیوم ثریا حضوربهم‌رسانند.

« فستیوال سك‌ها »

علاقمندان سك‌های زیبا در آمریکا بتازگی تصمیم به‌ برگزاری فستیوالی جهت‌جمع‌آوری زیباترین سگهای جهان‌نموده‌اند این فستیوال که توسط چند تن ثروتمند آمریکائی پیشنهاد شده است دریکی‌از ایالات مرکزی برگزار میشود و تاکنون بیش‌از بیست‌سك‌نامزدشرکت‌درآن‌شده‌اند. بدنیست بدانیدکه این سگها از گران قیمت‌ترین سگهای جهان بشمار میروند و هرکدام بیش‌از ده‌ها هزار دلار ارزش دارند .

این سك‌که به‌بزغاله بیش‌از یك تولهسك شبیه است ٦پوند وزن دارد و کوچکترین سك جهان شمرده میشود نام وی «چی‌هوها» میباشد .

«کوکراسپانیل» نام یکی دیگر از این سگها است که اوهم در زمره نایاب‌ترین سگهای جهان شمرده میشود . «کوکر» درپرش وشنا هردو بی‌نظیر است .

مقالات مربوط به‌ستون کرسی آزاد را روزهای یکشنبه ـ سه‌شنبه و پنجشنبه مطالعه فرمائید

اطلاعات اقتصادی

مسائل روز

«۵»

سرنوشت صنعت فرش

ازفرش چشم‌پوشی کنید

نظیر همین وضع را به آسانی‌میتوانیم در مورد صنعت قالی ایران ببینیم . برای تهیه یك قالی ۱۵ متری که ارزش آن در حدود ۵۰ هزار ریال است چهار نفر کارگر می بایست حداقل ده ماه مشغول کار باشند ولی باارز حاصله از محصول کار ایشان میتوان فقط ۱۰۰ متر پارچه فاستونی خریداری کرد که شایدبا احتساب تمام فعالیت های مربوط بتولید آن فقط یك نفر کارگر در عرض یك هفته برای تهیه آن کار کرده باشد و این تفاوت‌عظیم اختلاف ناراحت کننده‌ای است که بین زندگی یك کارگر قالی ایران و یك کارگر نساجی انگلیس وجود دارد و با توجه باین مطالب باین نتیجه میرسیم که صنعت قالی از نظر تهیه ارز نیز صنعت مفیدی نیست باین مفهوم که میتوان صنعت و یا فعالیت دیگری را جایگزین آن ساخت که یا «راندمان» ودر آمد ارزی آن بیشتر باشد و یا آنکه بتواند در مصرف مخارج ارزی مملکت صرفه جوئی نماید .

هم اکنون سالانه میلیون ها ریال پرتقال و سایر مرکبات‌از کشور های مختلف وارد ایران میشود و همچنین سالانه میلیونها ریال وسائل و لوازم مکانیکی و الکتریکی و ماشین آلات وپارچه و قند وارد کرمان میگردد . آیا نمیتوان با ایجاد صنایع جدید قند و نساجی و صنایع سبك دیگر در کرمان ـ اولا سطح زندگی بیست تا سی هزار نفر کارگران صنعت فرش کرمان را حداقل بهای سطح زندگی کارگران تهرانی و اصفهانی و اهوازی رساند و ثانیا از خروج ارز ـحداقل بمیزان ارزی که از محل قالی وارد میشود از مملکت جلو گیری بعمل آورد ؟

خوشبختانه این راه حل مورد توجه گروهی از کارفرمایان روشنفکر و روشن بین صنعت فرش کرمان قرار گرفته است و هم اکنون بتدریج سرمایه های خود را متوجه کار هائی ازقبیل پسته و مرکبات و صنایع غذائی و صنایع سبك می نمایند . اما تعداد این کارفرمایان قلیل است و علت این امر آنست که متدرجا ترس و وحشت در دل صاحبان سرمایه های کرمان مستولی شده است که دست مرموزی مخالف توسعه صنعتی‌کرمان است ولی ـبا اطمینان میتوان گفت که این توهمات ـفقط بهمان اندازه که وجود سیمرغ در قاف حقیقت دارد ـصحیح است و در حالیکه مردم یزد و اصفهان بسرعت مشغول صنعتی کردن و یا آباد ساختن نواحی خود میباشند دلیلی وجود ندارد که تصور کنیم در کرمان یك دست مرموز مانع پیشرفت وتوسعه باشد ودر مورد بعضی متنفذین نیز میتوان گفت که نظیر این نوع عوامل (که احتمالا در مقابل پیشرفت اقتصادی و اجتماعی سدوحائل بوجود می آورند) تقریبا در همه اجتماعات رو به پیشرفت دیده شده ولی همانقدر که با گل میتوان جلوی نور آفتاب را گرفت کوشش این گروه هم میتواند مانع توسعه نهضت صنعتی شدن وپیشرفت اقتصادی بشود و باین جهت شاید اجرای این توصیه کاملابصلاح وضع اقتصادی و اجتماعی مملکت باشد که می بایست صنعت‌قالی را متدرجا با صنایع و فعالیت های اقتصادی دیگری تعویض کرد زیرا در عصری که زندگی مردم بسرعت‌روبتغیر است وسطح‌زندگی در شهر و دهات سریعا تحول پیدا میکند و مردم از وسائل جدید و معیشت استفاده می کنند نمیتوان انتظار داشت که کارگران صنعت فرش همیشه با ۱۵ ریال دستمزد روزانه بسازند و ببهای فلج شدن دائمی و عمر کوتاه و روزی ۱۸ ساعت کار و محرومیت‌از اغلب مزایا و مواهب زندگی و ابتلا به بیماری سقط جنین که جمعیت را در نواحی بافت قالی تقلیل زیاد داده است محصولی تولید کنند که بازار جهانی آن بعلل مختلف روبانحطاط است و برای فروش آن می بایست از جیب مالیات دهندگان ـ و به نفع مصرف کنندگان ـانواع واقسام کمك ها و جوائز را پرداخت و برای جلو گیری از سقوط آن دائما مراقب و نگران بودو حال آنکه این امکان بخوبی وجود دارد که با استفاده از این نیروی عظیم کار محصولی تولید کرد که بازار های داخلی و جهانی تشنه آن باشند و با پرداخت بهای مکفی ـو روبترقی سطح‌زندگی مناسبی برای کارگران آن فراهم سازند .

پایان

دکتر مهدی بهره‌مند

وضع بازرگانی ایران و ژاپن در اردیبهشت‌ماه امسال

۵۰۰ میلیون ریال واردات در مقابل ٤ میلیون صادرات

ژاپن درگذشته با ایران عادلانه رفتار نکرده است

رد طرح جدید قرار داد ایران و ژاپن در بازار چندان تاثیر منفی نداشت علت آن در خبر تازه ای بود که از چندروز قبل در بازار شیوع داشت این خبر حاکی بود که بعضی ازمقامات‌معتقدند که در صورت انعقاد قرار داد بر اساس طرح جدید پیشنهادی لازم است که شرکت معاملات خارجی با ژاپنیها طرف شود تا کنترل‌دقیقی بعمل آید تا این توهم که ممکن است تجار کالا های خودرا بعنوان سفارش قبلی وارد کنند از بین برود این خبر از هیچ منبعی تائید نشد معهذا بازار نسبت به آن حساسیت بخرج داد .طبیعی است که در چنین شرایط و زمینه ای رد طرح جدید چندان موجب نا راحتی و نگرانی نشد از طرفی بازار از طرح قدیم که ژاپن را ملزم بخرید ۱۵ میلیون دلارجنس از ایران میکند راضی است اگر طرح جدید قبول شود مسلمابهتر خواهد بود اما طرح قدیم هم در شرایط کنونی صادراتی ماکافی است مگر آنکه بوضع صادرات و بخصوص بکشاورزی و تولید از لحاظ کمیت‌وارزانی قیمت کمك موثری بشود تا کالای زیاد تری تولید بشود و برای فروش محصول اضافی طرحی نظیر طرح جدید پیشنهادی وزارت بازرگانی به ژاپنیها بسیار مفیدخواهد بودآنچه مسلم است ژاپنیها در گذشته که‌در کارتجارت‌باایران آزاد و مختار بودند وبا ما عادلانه رفتار نکردند طبق آخرین آمار گمرکی که مربوط بماه اردیبهشت سال جدید است دولت ژاپن در قبال بیش از ۵۰۰ میلیون ریال واردات بایران در حدود ٤ میلیون ریال از ایران جنس خریده است فشار کنونی دولت ایران در حقیقت عکس‌العمل طبیعی این وضع غیر عادلانه می باشد .

شرکتی بسرمایه خود ۱۷٤۰ میلیون فرانك افزود

دو شرکت تشکیل شد ، یك شرکت منحل گردید

شرکتهائیکه اخیرا تشکیل‌شد عبارتند از شرکت سهامی فنی و کشاورزی ایران که بمنظورانجام کلیه امور فنی و کشاورزی وتجاری و واردات وصادرات و ایجادتعمیر گاه ها وساختمان وسایل‌یدکی و ماشین آلات تشکیل شد سرمایه این شرکت مبلغ شش میلیون ریال بمدت نا محدود است‌مدیریت شرکت بعهده آقایان رستم امیر بختیاری و امیر حسن معیری و حلمی روحانی می باشد .شرکت‌دیگر شرکت‌سهامی تجارتی عربستان و اروپا میباشد که بمنظور انجام‌عملیات بازرگانی و تولیدی و صادرات و واردات تشکیل شده سرمایه این شرکت مبلغ شش میلیون ریال به مدت نا محدود است مدیریت شرکت با آقای جواد حریریان میباشد. شرکت ساختمانی منیر با مسئولیت محدود منحل گردید و آقای سیر نور گستر بسمت‌مدیر تصفیه آن انتخاب شد درمقابل‌شرکت سهامی فرانسوی نفت‌سرمایه‌خودرااز مبلغ سی وچهار میلیارد و هشتصد و سیزده میلیون و سیصد وسی‌وپنج هزار فرانك به مبلغ سی و شش میلیارد و پانصد و پنجاه و چهار میلیون فرانك افزایش داد.

گزارش به‌نخست‌وزیر

برای جلوگیری از تجاوز اشخاص باراضی اوین

پرونده‌ای در دادگستری تشکیل شده‌است

چون اخیرا در مورد قریه اوین که قرار است‌بزودی بصورت کوی کارمندان‌درآید شکایاتی بنخست وزیری واصل شده بود لذا از طرف بنگاه خالصه وزارت‌کشاورزی گزارشی تسلیم آقای نخست‌وزیر شد .

در این گزارش قید شده است که اوین ششدانك موقوفه حضرت رضا علیه‌السلام است و در سال ۱۳۰۸ بنام آستان قدس رضوی تقاضای ثبت آن شده است . موقوفه مزبور بعدا با اراضی دولتی در سرخس معاوضه شده تا برای کارمندان در آن کوی‌مناسبی ساخته شود .

در ضمن بمنظور جلوگیری از تجاوزات اشخاص باراضی اوین پرونده ای در شعبه ۱۸ بازپرسی موجود است که وزارت کشاورزی بوسیله وکلای خود آن راتعقیب می کند .

بانك رهنی برای ساختن هتل‌وسینما کمك کرده‌است

بانك رهنی در سال گذشته برای ساختمان پنج سینما در شهرستانها و دو هتل در تهران مساعدت کرده است و قرار است برا ی‌تکمیل ساختمان هتل سعدی در شیراز کمك نماید .

بانك رهنی در سال گذشته از طرف وزارت کار در ساختمان کوی کارگران وساختمان‌آموزشگاه حرفه ای تهران‌و ساختمان چهار دستگاه آپارتمان چهارطبقه ای در نازی آباد‌که مجموعا دارای ۱۱٤ آپارتمان کوچك است بنمایندگی از طرف سازمان اعتبارا ت‌سازمان برنامه نظارت داشت

بانك رهنی کلیه گروگانهائی را که در اختیار داشته است نزد شرکت بیمه با خرج مشتریان بیمه کرده و ۱۸ در صد از این وجه را بنفع خود برداشته و ۸۲ در صد را بشرکت بیمه داده‌است. میزان حق‌بانك از این محل در سال سی و شش ـ ۱٫۵۰۰٫۸۳۱ ریال و در سال سی و هفت ـ ۱٫۹۹۰٫٤۲۲ ریال بوده است .

بازار منتظر تصمیم دولت است

دربازار گفته میشود ترکیه بازهم قیمت خشکبار خودرا دراروپا تنزل داده است

بازار تهران امروز وضع عادی داشت بازار خشکبار هنوز راکد و بدون معامله است امروز در بازار گفته می شد که ترکیه باز هم قیمت خشکبار را در هامبورك‌تقلیل داده است ولی ایران هنوز تصمیم لازمی برای کمك نگرفته است بازار تهران فعلا در حالت انتظار بسر میبرد قیمت ها هم در همان سطح قبلی باقی مانده است در سال های قبل در چنین موقعی قریب ۲۵درصد از محصول خشکبار عرضه شده و مورد معامله قرار می گرفت اما امسال هیچگونه فعالیتی وجود ندارد روی‌کشمش که مهمترین رقم و قلم خشکبار است معاملات سلفی وجود ندارد بازار منتظر عرضه جنس نو می باشد واحتمال می‌رود تا آن‌موقع تغییراتی در وضع راکد کنونی پیدا شود مطالعات دولت هنوز تمام نشده و روز گذشته نیز برای بررسی این موضوع کمیسیونی‌در اطاق‌بازرگانی تهران تشکیل شده بود که راه حلهای پیشنهادی‌تجار را بررسی می نمود تصمیم اصلی را همین کمیسیون باید اتخاذ کند

امروز بعضی از کالاهای وارداتی در بازار جریان بهتری پیدا کردند و برخی دیگر هنوز وضع سابق خود را حفظ کرده اند ادویه در زمره همین نوع کالااست موقع رونق آن اواخر ماه شهریور است مظنه زردچوبه گرد کیلوئی ۳۰ ریال قلم ۳۱ ریال فلفل هندی ۷۰ ریال سنگاپور ٦۷ریال زنجبیل ۵۰ریال ریشه جوز ٤۰ریال هل ٤٦ریال زعفران ۵۰۰۰ ریال مظنه داشت .

بازار بندرپهلوی

بازار بندر پهلوی درماه گذشته نسبت بکالاهای مصرفی وخواربار خوب بود و قیمت بعضی از آنهاترقی هم‌داشت امااین ترقی چندان زیاد ومحسوس نبود مظنه بعضی ازاقلام کالاهای صادراتی بندر پهلوی‌درماه گذشته بشرح زیربود :

شلتوك گرده ۷۰ر٦ریال صدری ۵۰ر۷ریال چمپا ۵۰ر۵ ریال برنج صدری ۱۵تا۲۵ریال برنج گرده ۱۰تا۵ر۱۱ریال برنج چمپا ۵۰ر۹ ریال بهدانه ۳۵ریال کنف ۷ریال تخم پنبه ٦ریال شاهدانه ۱۵ریال کنجد۱۷ریال عدس ۱٤تا۱۸ ریال لوبیا چشم بلبلی ۱۷ریال برمرغ کیلوئی ۷۰تا۷۵ریال پرقو ۵۵۰تا ۱۳۵۰ریال مرغابی ۱۲۰ تا۱٤۰ریال پیله ابریشم ۲۰تا۳۵ریال روغن خوراکی کیلوئی ۸۰تا۱٤۰ریال کره ۱۲۵ریال ماهی سفید عددی ۳۰ تا٦۰ریال ماهی خشك ٤۰تا٤۵ریال خاویار کیلوئی ۸۰۰تا۱۸۰۰ریال مرغ وخروس عددی ۷۰ تا۸۰ریال ماهی آزاد ٤۵۰ریال غاز خانگی جفتی ۲۲۰تا۲٤۰ریال .

ایجاد هم‌آهنگی بین مردم ودولت

برای ایجاد هم‌آهنگی در کارهائی که دولت ومردم برای تامین‌قند مورد نیاز کشور انجام میدهند یك کمیسیون دائمی تشکیل شده که هدف وبرنامه کار کمیسیون علاوه برایجاد هم آهنگی فراهم ساختن تسهیلات لازم نیز میباشد هم اکنون شش کارخانه قند درنقاط مختلف کشور دردست ساختمان است که‌دو کارخانه درخراسان یك کارخانه درهمدان یك کارخانه دراصفهان یك کارخانه در شیراز ویك کارخانه درگرمسار میباشد .

محصولی که‌این کارخانه هاخواهند داد برابر محصول تمام کارخانه هائی است که‌هم اکنون موجود است اولین محصول کارخانه های جدید که مربوط بکارخانه قند فریمان میباشد در پائیز امسال ببازار خواهد آمد .

خیار ـ لوبیا ـ فلفل‌سبز ترقی کرد

از امروز به و کلم وارد بازار شد

امروز بازار تره‌بار رونق داشت‌ولی مظنه خیار ـلوبیا ـ فلفل سبزریز ترقی کرد و از امروز به و کلم قرمز وارد بازار شد مظنه تره‌بار در میدان عمده فروشی بشرح‌زیر بود :

خیار دماوند ۱ تا ۲۵ر۱ ریال‌متفرقه ٤۰تا ۷۰ دینار کدو ۵۰ر۱ تا ۲ ریال بادنجان ورامینی ۲۰ تا٤۰ دینار بغدادی ۱ تا ۲۵ر۱ ریال‌قلمی ۷۵ دینار تا ۱ریال گوجه فرنگی کیلوئی ۳ تا ۵۰ر٤ ریال سیب‌قرمز ۱۲تا ۲۰ ریال لوبیای کرج ۱۲ تا ۱٤ ریال امریکائی ۱۵ریال هویج۲ تا ٤ریال فلفل سبز ریز ٦ تا ۱۰ ریال دلمه ای ۱۰ریال سیب‌زمینی پشندی ۵تا ۵۰ر٦ ریال اسلامبولی ۸تا ۱۰ریال امریکائی ٤تا٦ریال نخود سبز ۲۵ ریال بامیه ۱۵ریال انار ٦ تا ۸ ریال باقلاسبز ۱۰ریال کاهو ۱۰ریال زغال اخته ۱۵ تا۱٦ ریال هندوانه ۲ تا ۵۰ ر٤ ریال چغندر فرنگی ٤تا ۵ریال انگور عسگری ۳ریال صاحبی ۱۰ تا ۱۵ ریال سفید ۱۰ ریال هلو ۷ تا ۱۹ ریال انجیر ٦تا ۱۲ ریال لیمو ترش ۱۰ تا ۱۲ریال شلیل قرمز ۸تا ۱۵ریال طالبی ۸ ریال گلابی اصفهان ۱۵ تا ۲۰ ریال به ۸ تا ۱۰ ریال کلم قرمز ۱۰ تا ۱۲ ریال کلم ۱۰ ریال گلابی۲۵ تا ۳۰ ریال خربزه ایوانکی ۳تا٤ ریال مشهدی ۷ تا ۸ ریال زردآلو ٤ر۵۰ تا ٦ر۵۰ ریال

توصیه ۹۳۱۰ هزارریال وام کشاورزی

این وام‌ها درپنج شهرستان مصرف میشود

صورت وامهای بزرك کشاورزی که در چهل و یکمین جلسه کمیسیون فنی بانك کشاورزی ایران دستور پرداخت آن صادر شده است .

زنجان ۰۰۰ر۰۵۰ر۱ ریال برای احداث باغ‌و عملیات قنائی‌در قریه قهاب و آقجری در دو قسط و بمدت ۷ سال .

همدان ۰۰۰ر۲۰۰ر۱ ریال در دو قسط و بمدت شش سال برای‌همان عملیات در قراء چنار علیا و سمیران .

قزوین ۰۰۰ر۵۰۰ر۲ ریال در سه قسط و بمدت هفت سال و برای احداث باغ‌و ساختمان انبار و محل سکونت در قریه جهان آباد بندر عباس ۰۰۰ر٦۰۰ر۱ ریال در دو قسط و بمدت ۸ سال برای احداث باغ و زهکشی در اراضی معلم‌احمد شاهی و حنائی باصری‌وقریه چلو شهریار ۰۰۰ر۸٦۰ر۲ ریال در دو قسط وبمدت ٦ سال‌برای احداث باغ و ساختمان و آغل و استخر و محل سکونت باغبان در قریه عباس آباد واقع در مرتع حسنلو جمع کل‌این‌وامهابالغ‌بر۰۰۰ر۳۱۰ر۹ ریال‌است .

مناقصه ها و مزایده های دولتی

* راه آهن دولتی ایران خرید هشتاد دستگاه نیولت مخصوص (دوربین بامیر) تراز خط تا ۱۲ر۷ر۳۸

* حسابداری کل کارخانجات ارتش خرید انواع فولادهای‌مورد احتیاج کارخانجات مهمات سازی تا ۱ر۹ر۳۸

محصول خشکبارایران پنجاه درصد افزایش یافته است

توجه دولت بمشکلات صادرات خشکبار بازار را امیدوار ساخته است

توجه دولت بمشکلات صادرات خشکبار در اروپا بازار راامیدوار ساخته است .

در حقیقت بازار منتظر چنین عکس‌العمل فوری از طرف دولت نبود بهمین علت بدنبال اقداماتی‌که صورت گرفت خوشبینی زیادتری در بازار بوجود آمد و فعلا همه از رفع بحران فعلی صحبت میکنند مهمترین نکته اینست که محصول سال جاری بمقدار ۵۰ در صد افزایش یافته واین افزایش حداقل ده میلیون دلار ارزجدید واردکشور خواهد کرد .

یکی از تجار صادراتی بخبرنگار ما گفت :

استاندارد نقش مهمی در مواجه با مشکل فعلی بازی‌میکند که‌قسمت اساسی آن بدست صاحبان کالادر محل است آنجا باید سرت‌صحیح و خوبی بعمل آورند .

مثلا مغز بادام تبریز اگر هرچه بهتر از مغز تلخ پاك شود و درجه بندی گردد بهمان اندازه خریدار بیشتر خواهیم داشت .

در مورد سبزه وبرگه نیز وضع بهمین منوال است .

پسته یکی دیگر از کالا های صادراتی ما بخصوص برای آمریکا است که ترکیه در سال قبل با شدت با ما رقابت کرد در حقیقت پسته سال قبل ما در اواخر دوره وقتی که پسته ترکیه تمام شد به فروش رفت باوجودی‌که پسته‌ترکیه کوچکتر ونسبت به محصول پسته ایران نامرغوبتراست‌معهذا توانست در تقلیل قیمت نقش بزرگی بازی کند .

امسال محصول پسته نیز افزایش یافته است .

اوضاع احوال سال قبل هم وجود دارد .

تصمیم فوری دولت قادر است که جبران قسمتی از این ضرر ها را بنماید .

دنباله اخبار اقتصادی

درصفحه چهاردهم

صندلیهای درجه‌اول وتوریستی‌به دمشق ـ رم ـ لندن باارتباط سریع باتازونی وکانادا موجوداست

حرکت مرروز سه‌شنبه ساعت ۳۰ر۱۰ صبح ـ همچنین پروازهای منظم باخطوط هواپیمائی کامت چهار

برای کسب اطلاعات وتهیه‌جا

به‌نماینده‌کل بی.او.ا.سی: (ایرتوك) خیابان فردوسی شماره ۷۱ تهران ـ تلفن ٤۵۸۱۱ ـ٤٦۹۳۳ـ ٤۷۲۹۳ یابسایر آژانسهای مسافربری مجاز مراجعه‌فرمائید

بابی.او.ا.سی

پرواز کنید

پیشرو مسافرت باجت دردنیا

شرکت هواپیمائی بریتانیا وماوراء بحار آ ـ ۱۹۳۱۸

آگهی دعوت مجمع عمومی فوق‌العاده

شرکت سهامی آبیاری نائین

مجمع عمومی فوق‌العاده شرکت سهامی آبیاری نائین در تاریخ سی‌ویکم شهریورماه ۱۳۳۸درساعت ۸ صبح درمحل شرکت واقع‌در بنگاه آبیاری تهران تشکیل میشود بدین‌وسیله به‌کلیه صاحبان‌سهام و یانمایندگان تام‌الاختیار صاحبان سهام آگهی میشود که‌درساعت وروز مقرره در جلسه حضور بهمرسانند .

دستور جلسه

تغییربعضی ازمواد اساسنامه .

شرکت سهامی آبیاری نائین ـمدیر عامل

آ ـ ۱٤٤۸۷ ۱ـ۲

آگهی رسمی دعوت مجمع عمومی فوق‌العاده

هیئت مدیره شرکت سهامی اتوغرب‌نو(اتوبوسرانی سابق خط ۱٦تهران) از کلیه صاحبان سهام شرکت جهت تشکیل مجمع‌عمومی فوق‌العاده دعوت می‌نماید که برای روز پنجشنبه ۲۵شهریور ماه یکهزار وسیصدوسی‌وهشت‌ساعت ۵بعداز ظهردرمحل شرکت واقع درخیابان مخصوص حضور بهمرسانید .

دستورجلسه :

۱ـاستماع گزارش هیئت‌مدیره و تصویب‌بیلان‌محاسباتی سال ۱۳۳۷

۲ـاتخاذ تصمیم درمورد انحلال شرکت

۳ـانتخاب هیئت‌مدیره تصفیه

مدیرعامل ـعطاءاله‌سنجیده

آ ـ ۱٤۸۱۵

آگهی دعوت مجمع عمومی عادی شرکت سهامی‌آبیاری‌نائین

مجمع عمومی عادی شرکت سهامی آبیاری نائین‌درتاریخ‌سی‌ویکم شهریورماه ۱۳۳۸ درساعت ۱۰ صبح درمحل شرکت واقع‌در تهران بنگاه مستقل آبیاری تشکیل می‌شود بدین‌وسیله به‌کلیه صاحبان سهام یانمایندگان تام‌الاختیار صاحبان سهام آگهی میشود که‌درساعت وروز مقرره در جلسه حضور بهمرسانند .

دستور جلسه

۱ـاستماع گزارش هیئت مدیره و بازرسان‌درخصوص عملیات سال ۱۳۳۷.

۲ـتصویب‌ترازنامه سال ۱۳۳۷.

۳ـتجدید نظر درانتخاب هیئت‌مدیره و بازرسان‌شرکت .

٤ـتصویب‌بودجه وخط‌مشی شرکت درسال ۱۳۳۸.

شرکت سهامی آبیاری نائین ـمدیرعامل

آ ـ ۱٤٤۸۹ ۱ـ۲

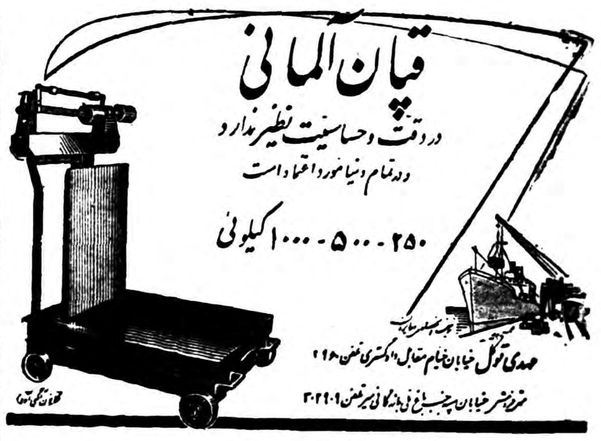

محل مناسب برای شرکتهاوادارات وبانکها

یك ساختمان سه طبقه مرکب از سه‌آپارتمان بادوراهروجداگانه دارای ۱۲اطاق بزرك و تمیز باشوفاژ سانترال و لوله‌کشی آب گرم وسرد و برق‌سه‌فاز سی‌آمپر و تلفن ومحل برای پارکینك واقع در مرکز شهر (اوائل خیابان فردوسی ـ کوچه جنب خیابان ثبت)قابل استفاده برای شعب بانك‌ها ومراکز شرکت‌های تجارتی و صنعتی باجاره واگذار و یافروخته میشود طالبین بدون واسطه پیش‌ازظهرها به‌تلفن ۳۵٦٦۲مراجعه فرمایند .

آ ـ ۱۸۸۹۰

«موتور دیزل پرکینز»

بقدرت های مختلف برای مصارف کومباین ـ غلطك ـ تراکتور ـ سنك شکن ـبتونیر ـجر ثقیل و غیره موجود است لطفا به نمایندگی شرکت مهندسی وساختمانی بریتانیائی ماوراء بحار در ایران خیابان شاهرضا کوچه رفعت چاه‌تلفن ٦٦۱۳۸ مراجعه فرمائید .

آ ـ ۱۳۹٤۹ ۱ـ۵

آ ـ ۱۹۳۱٦

آخرین اکتشافات پزشکی

خطر روز افزون سرطان ریه

ازهرصدنفر بیمارمبتلا باین بیماری نودوپنج نفرمیمیرند

اعلام خطر به معتادین سیگار

«بنابر تحقیق علمی‌ودقیق» «معلوم شده است کسانی» «که بسرطان ریه مبتلا» «میشوند سیگار کشهائی» «هستند که :»

«۱ـ زیاد سیگارمیکشند»

«۲ـ به‌سیگار مخصوصی» «دلبستگی‌دارند.»

«۳ـ دوست دارند که‌دود» «رافرو دهند»

آقای گیوم لوبرن در یکی از شهرهای بزرك زندگی میکرد . کارهای او خیلی روبراه بود .

درسن پنجاه و پنج سالگی از سلامتی کامل برخوردار بود و کار بزرگانی او بسیار پردر آمد بودو از زندگی داخلی خود هم‌خیلی‌راضی بود دو پسر بزرك او کاملا ازعهده متحانات‌خودبرآمده‌بودندورویهمرفته چیزی کم‌وکس‌نداشت .

آقای گیوم لوبرن در تمام مدت زندگی خود از سلامتی بهره‌مند بود .

فقط چند ماهی بود که کم کم سرفه میکرد ولی باین سرفه ها توجهی نکرده وتصور میکرد که همهٔ سیگاریها سرفه میکنند .

چند ماهی بود که زود بنفس‌نفس میافتاد و آنهم در نظرش مهم‌نبود وعلتش را پیری میدانست .

چند ماهی بود که میدید کمی لاغر شده است ودر پهلویش درد کمی حس میکرد ولی برای چنین دردهای بی‌اهمیتی نمیخواست به پزشك مراجعه کند .

یك روز صبح هنگامیکه دندان خودرا میشست گرفتار سرفه‌سختی شد ومقداری خون از سینه‌اش خارج‌شد .

آقای لوبرن شرح مختصری از سرطان ریه شنیده بود ومیدانست که این بیماری باسیگار کشیدن رابطه‌دارد .

او روزی چهل سیگار میکشید . ابتدا سعی کرد بخاطر بیاورد علامت سرطان ریه چیست یادش آمد که خونریزی سینه یکی از آن علامتهاست .

کمی نگران شد و پس ازخوردن صبحانه نزد پزشك رفت .

پزشك پس از رسیدگی کامل دستورداد عکسبرداری کند وتجزیه بعدی با عکسها نشان دادند که آقای لوبرن گرفتار سرطان ریه است .

یکی از پزشکان معروف میگوید سرطان ریه دو کلمهٔ بسیار بددر حرفهٔ پزشکی است .

آقای لوبرن از پزشك خود پرسید آیا میتواند از این بیماری خلاص شده وبهبودی یابد .

پزشك به او جواب داد در دوران ما از صد نفری که بسرطان ریه مبتلا میشوند چهل و پنج نفررا نمی‌توان در همان ابتدای مراجعه عمل کرد زیراتوسعه بیماری‌جراحی رابیفایده ساخته است .از پنجاه و پنج نفر دیگر هم یازده نفر زیر عمل میمیرند .

عدهٔ دیگر از آنها هم اصولا عمل برایشان بیفایده است فقطاز صد نفر سی ودو نفر قابل عمل کردن هستند .

جراح قسمتی ازریهٔ آنها را که گرفتار سرطان شده برمیدارد و امیدوار است که‌دیگرنسج سرطانی ریه باقی نمانده باشد ،ولی اغلب دیده شده که باز نسوج سرطانی در گوشه و کنار باقی مانده وباز رشد میکنند .

رویهمرفته از سی ودو نفری که عمل میشوند شاید پنج نفر پنج سال بعد از عمل زنده بمانند یعنی خلاصه از صد نفر مبتلا فقط پنج نفر ممکن است معالجه شوند !

آقای‌لوبرن باشجاعت باین آمار های دردناك گوش کرد ودر جواب گفت ظرف یکهفته کارهایش را مرتب کرده وبه بیمارستان خواهد رفت .

همین کار راهم کرد .دربیمارستان ابتدا پزشکان خواستند معین کنند که نامبرده می‌تواند فقط بایك ریه تنفس کرده وزنده بماند یانه معلوم شد که وضع مزاجی آقای لوبرن طوری است که‌میتواند بایك ریه تنفس کند .

بهمین جهت اورا بورزش وادار کردند تابرای تنفس بایك ریه‌آماده ترباشد .

از همان ابتدای مراجعه به‌پزشك سیگار را هم ترك کرده بود .

بالاخره روز عمل‌فرارسید لوبرن راروی تخت یك پهلو خواباندندو بازویش را بالای سرش قراردادند بعد یك لوله برای اینکه مجرای تنفس کاملا آزاد باشند در اوتعبیه نمودند بعد جراح مشغول کار شد .

پوست وچربی و عضله رابرداشت ودنده‌ها عریان نمودار شدند .

باپنس های بزرك دنده پنجم را برداشت .بعد شریان ریه را بین دو قطعه پنبه قرار داد .

مطالعه و ملاحظه جراح نشان‌داد که بزرگی سرطان ریهٔ آقای لوبرن باندازه یك تخم اردك است ولی نسج سرطانی از همان حدود ریه تجاوز نکرده بود .

در هر حال عمل با موفقیت انجام گرفت و روز بعد از عمل لوبرن را در اطاق اکسیژن خواباندند تا نفس کشیدن برای او آسان‌شود. باوجود تمام داروهائی که باو داده بودند از درد مینالید وسرفه‌میکرد. کم‌کم درد کم‌شد وده روز بعد بیمار از بیمارستان خارج شد تا دورهٔ نقاهت خودرادرمنزل‌بگذراند.

اگر آقای لوبرن پنجسال دیگر بدون گرفتاری زنده بماند از چنگال مرك سرطانی خلاصی‌یافته است .

در سالهای قبل سرطان ریه بیماری معروفی نبود چنانکه در دفتر بهداشتی سال ۱۹۱۲ فقط ۳۴۷ نفر مبتلا ثبت شده بود ولی امروز این بیماری هر سال هزاران نفر را در اروپا و آمریکا بهلاکت مرساند .

افرادی که از این بیماری مرده‌اند درسال ۱۹۵۰ در فرانسه تعدادشان سه هزار و ششصد و سی هشت نفر بوده ودر سال ۱۹۵۵ تعدادشان به پنجهزار و پانصد و شانزده نفر افزایش یافته است و دانشمندان این اضافه رامربوط به زیاد شدن‌استعمال سیگارمیدانند.

دکتر اشنز معتقد است که هر کسی‌که در روز یك پاکت‌سیگار میکشد وسنش‌ازچهل سال گذشته دست کم هر شش ماه یکدفعه بلکه سه ماه یکدفعه عکس‌برداری کند ودر این صورت می‌توان امیدوار بود که نصف مبتلایان باین بیماری را می‌توان نجات داد .

رنگها

عجیب‌ترین هدیه طبیعت به بشر میباشند

در اوایل بهار وقتی که طبیعت خودراباهزاران رنك دلنشین آرایش میدهدبشر هم تشنهٔ تماشای رنك میشود وروحش بسمت آن پرواز میکند .

اگر کمی دقت کنیم متوجه میشویم که رنگها امروز چه جای وسیعی در زندگی ما برای خود باز کرده‌اند .

اتومبیلهای ما ،خانه های ما ، لباسهای ما و همه و همه چیز ، اسیر رنگها شده‌اند .

رنگها در زمستان و تابستان بکمك ما میشتابند .

در مقابل باران چتر سیاه رنك و در مقابل آفتاب چتر سپید برسر میگیریم .

کار رنگها بجائی رسیده‌که امروز بشر پرندگان را هم بمیل خود رنك آمیزی مینمایدوگلها رابهمان رنگی که میل دارد میرویاند و عجب در اینست که عمر گلهائی‌که بدست بشر برنك‌مخصوص رویانده میشوند زیادتر از گلهای معمولی است .

در کالیفرنیا علفها و چمنها را هم برنك‌مخصوص بیرون‌آورده‌اند.

بطور کلی در طبیعت‌رنك نمودار زندگی است رنك سبز رنك‌اصلی واساسی دنیای نباتات است ولی‌در دنیای حیوانات رنك قرمز معرف حیات آنهاست .

زیرا رنك خون آنها قرمزاست. کلور و فیل مادهٔ حیاتی نباتات سبزرنك وهموگلوبین ماده اساسی خون حیوانات قرمز رنك میباشد.

بشر در تمام دوران موجودیت خود از رنگها برای حظ بصر استفاده کرده است .

از مدتها قبل مردم لباسهای خود را بارنگهای طبیعی که از ریشهٔ درختان یا گل آنها بدست‌میامد رنك‌میکنند وامروز رنگهای‌شیمیائی دنیا را زیباتر و با شکوه تر نموده است .

رنگها انواع واقسام متعدد دارند ولی چشم ما قادر به تشخیص تمام آنها نیست و بیشترنگها ازترکیب رنگهای اولیه که هفت تا میباشند بدست می‌آید و هر یك از رنگها هم برای تحریك احساسات بشر توانائی مخصوص دارند برخی از آنها احساسات را تند و آتشین می‌کند ،وبعضی بر عکس موجب رکود و خمودگی آنها میشوند.

بعضی بر دوستیها میافزایند و برخی دشمنیها راتحریك میکنند.

در هر حال رنگها یکی از هدیه های عجیب طبیعت برای بشر می‌باشند .

در آمریکا مقدمات مسافرت بماه فراهم میشود

این خانه از حالا برای سکونت درماه ساخته شده است

امریکائیها برای‌اینکه بالاخره نقشه فرستادن انسان‌رابکره‌ماه‌عملی کرده و ضمنا مسافران کره ماه‌را سالم بزمین برگردانند امسال موشکهای زیادی به آسمان‌پرتاب خواهند کرد .

از هم اکنون کارشناسان و دانشمندان درآزمایشگاهها‌مشغول تهیه‌موادی‌هستند که بدرد ساختن دستگاههای مسافرت بکره ماه بخورد .

نمونه های کوچك این‌دستگاهها را در تحت فشار و حرارت لازم‌قرار میدهند تا درجه مقاومت آنها را تعیین نمایند .

تصویری که درینجا ملاحظه می‌فرمائید خانه‌ایست‌که یك‌شرکت آمریکائی برای سکونت درکره ماه پیشنهاد کرده است این خانه به بلندی ۳ر۲۵ متر ودرازی ۲ر۱۴۰ متر و پهنای ۸ر۱۱۵ متر میباشد .

دراین خانه جای مخصوص برای سکونت برای آزمایشگاه ، برای نگاهداری دستگاههای فضا پیما تعبیه شده است .

دستگاه بلندی که در کنار آن دیده میشود برای محافظت این خانه در مقابل تشعشات ماوراء بنفش است‌سقف خانه‌برای‌محافظت آن در مقابل هر فشاری قدرت خواهد داشت .

غذاهای گرم و سرد درفصل تابستان

قرحه وسرطان معده درنتیجه صرف مشروبات سرد پس‌از غذای‌گرم تولید میشود

درهنگام تابستان دراثر گرمای تابستان یخچالهادر خانه‌ها بکار میافتد ومردم سعی میکنند همه چیزرا سرد وخنك میل کنند.

اغلب مشاهده میشود که یکنفر درسرسفره یکمرتبه در دنبال یك غذای خیلی داغ مشروب‌بسیار خنکی به‌معده خود داخل‌میکند .

یعنی همان غذائی را که از تنور خارج شده بامشروبی که ازیخچال درآمده باهم نوش جان میکند.

اگر در نظر بگیریم که‌این دو خوردنی گاهی باندازه شصت‌درجه حرارت باهم اختلاف سرما وگرما دارند متوجه میشویم چه‌فشاری به‌معده ماوارد میشود .بشر تنها مخلوقی است که چنین صدمهٔ به‌بدن خود میزند والا هیچیك از حیوانات غذا و نوشیدنیها راباچنین اختلاف‌درجهٔ حرارت نمیخورند .

دررستوران ها وقتی‌غذا میخوریم پیشخدمت برای ماآبجو یاآب خوردن می‌آورد .مشتری یك‌جرعه از آن مینوشد و بلافاصله یك قاشق از سوپ شصت‌درجه‌حرارت نوش‌جان می‌نماید و بعدسیب‌زمینی سرخ کرده که معمولا شصت‌و پنج‌درجه حرارت دارد میخورد .

هنگام خوردن دسر یك قهوه جوشان رادنبال بستنی خیلی‌سرد میخورند .آیاهیچ فکر میکنیم که گلو ومعده مابرای چنین اختلاف‌درجه حرارت مهیا باشد؟

فکر کنیداگردرحمام‌یکمرتبه‌بعداز آب شش‌درجه حرارت یکمرتبه‌سطلی از آب‌شصت‌و پنج‌درجه حرارت بسر شما بریزند چه حالی بشما دست میدهد بنظرماهمان حالتی که معده شما بعداز وارد شدن بستنی و قهوه جوشان بخود میگیرد .

بعضی ازاشخاص مسن دراثر کثرت‌استعمال مواد سرد وگرم باهم دیگر حساسیت مخاط دهانشان ازبین میرود واصولاسردی وگرمی غذاهارا زیاد حس نمیکنند بیشتر از پزشکان معتقدند که علت اساسی پیدایش قرحه‌درمعده همین سرازیر کردن غذاهای‌فوق‌العاده‌سرد یافوق‌العاده گرم بدون فاصله‌درآن می‌باشد .عده دیگر معتقدند که‌همین عمل موجب بروز سرطان درمعده میشود .

درهرحال قدر مسلم اینست که نوشیدنیهای سرد و غذاهای‌گرمی که باهم وارد معده میشوندموجب میشوند که غذادیرهضم شود و کارمعده دشوار شود .ورودهها تنبل گردند ومنشا بسیاری از سوءهاضمه های دردناك ازهمین جاشروع‌می‌شود .برای اینکه خوانندگان مااز درجه حرارت خوردنیها و آشامیدنیها اطلاع پیدا کنند ماجدول زیررا به‌نظر آنها میرسانیم .

۱ـ آبیکه‌از شیر ها خارج میشود ۱۱+ درجه حرارت

۲ـ آبیکه از شیشه یخچال خارج می‌شود ۵+

۳ـ آشامیدنیهای بدون الکل و آب‌جودرکافه‌ها ۱۲+

۴ـ بستنی ۲ —

۵ـ چای ۷۰+

۶ـ قهوه ۶۰+

۷ـ سوپ ۷۵ +

۸ـ سیب‌زمینی سرخ کرده ۶۵+

۹ـ سوفله ۸۵+

حواشی اخبار ومقالات متنوع جراید مهم جهان

منابع زیر زمینی صحرا

نفت صحرا احتیاج به‌تصفیه ندارد و نفت‌خام را میتوان دراتومبیل مصرف‌کرد

نفت صحرای فرانسه از نوع نفت سبك‌بوده و دارای‌بنزین زیادتر است ـ این‌نفت درآمریکا مورد توجه قرارگرفته زیرا برای مصرف درآمریکا باصرفه‌تر از نفت خاورمیانه است

عده‌ای میپرسند چرا امریکا به نفتی که در صحرای افریقائی فرانسه پیدا شده نظر پیدا کرده است ؟ و حقیقتا هم این موضوع خیلی جالب است که امریکا هم خودش نفت دارد .وهم اینکه منابع مهم وسرشاری از نفت ازقبیل نفت ونزوئلا و نفت خاورمیانه را در اختیار دارد چه شده است‌که علاقه به نفت صحرا هم پیداکرده است . مطالعه این مقاله جوابی باین سئوال میدهد .

فرانسویها بعداز دوازده سال تجسس در صحراکه زندگی کردن درآن بسیار مشکل است ذخایری از نفت بدست آورده‌اند که دارای نهایت اهمیت میباشد.

معادن نفت که‌در اثر فعل و انفعال میکربهای نباتی و حیوانی درست شده از دوره‌های اول‌زمین شناسی تادوره‌های خیلی جدید بوجود آمده ودانشمندان معتقدند که سن معادن نفت از ۴۰۰ میلیون سال تا پانزده هزار سال است .

دانشمندان هنگامیکه موجودی معادن نفت را تجزیه شیمیائی‌میکنند همواره در آن بمواد هموگلوبین‌و کلوروفیل برخورد مینمایند واین ثابت مینماید که نفت اصولادارای منشاو مبنای نباتی و حیوانی میباشد .

در زمین‌های خاورمیانه نفتهائی بدست آمده که نوعا غلیظ و سنگین میباشند . برعکس نفت صحرای فرانسه از آنجاکه دارای عمر زیاد تراست و تشنجات زمین در آنجا کمتر بوده بغلظت وسنگینی نفت خاورمیانه نیست و چون‌غلیظ نیست میتوان آنرا بدون تصفیه کردن درکامیونهای دیزل‌و ماشینهای جیپ بکار برد .

اگر قدری واضح‌تر بگوئیم نفتهای غلیظ‌مخصوص نوعی از ماشینها و نفتهای سبك مخصوص نوعی دیگر از ماشین‌ها میباشد و نفتهای‌سبك درکشورهائی که‌موتورهای انفجاری در آنها کار میکند رواج بسیار خواهد یافت نفتهای خاورمیانه بزحمت دارای بیست در صدبنزین خالص میباشد درصورتیکه نفت‌سبك صحرای افریقائی فرانسه ممکن‌است تا چهل وشش در صد بنزین بدهد. واز آنجا که امریکا بزرگترین مصرف کننده بنزین است خواه ناخواه نظرش متوجه نفت صحرای افریقائی فرانسه است که بنزین زیاد دارد . امریکا پنجاه در صد بنزین خودرا از نفتهای سنگین عربستان وونزوئلا وخاك خود امریکا تامین میکند واینکار مخارج گزافی دارد اگر این پنجاه‌در صد منهای مخارج تصفیه از نفت صحرا تامین شود آنوقت معلوم میشود که نفت صحرا چه استفاده سرشاری برای امریکا خواهد داشت .

امادر خود فرانسه تمام ماشینهائی که کار میکند براساس استفاده از نفت خاورمیانه ساخته شده وتمام تصفیه‌خانه‌های فرانسه مخصوص تصفیه‌نفت سنگین‌عربستان است .

امروز در فرانسه نفت صحرا بصورت یك مبنای بزرگ اقتصادی برای آن کشور شده است و کمپانیهای فرانسوی تا سال ۱۹۶۱ هرماه پانصد هزار تن نفت صحرا رادریافت خواهند کرد وبااستفاده از تمام منابع خود فرانسه درسال ۱۹۶۱ تقریبا هیجده میلیون تن‌نفت خیلی غنی در اختیار خواهدداشت ودر نتیجه‌سوخت‌خودراتامین خواهد کرد ودیگر ارز برای خرید نفت نخواهد داد .

نفتی که از صحرای افریقا به امریکا برود مخارج حمل‌ونقلش خیلی کمترازمخارج نفت خاورمیانه میباشد .

وهمین خوبی جنس وارزانی قیمت حمل و نقل نفت صحرااست که تولید گرفتاریهای سیاسی و اشکال زیاد درروابط فرانسه و امریکا نموده است . فرانسه تاکنون که نفت نداشت ناچار بود باکسانیکه بازرسی تولید نفت رادر دست دارند روابط بسیار صمیمانه برقرار کند ولی امروز اوضاع عوض شده و فرانسه نفت پیدا کرده آنهم زیادتراز احتیاج خودش وبهمین جهت میخواهد در کلوب صاحبان بزرگ نفت یك کرسی داشته‌باشد.

چال باید دید شرکت های بزرگ‌سوکونی‌واکیوم‌ـ‌نفت‌خلیج‌ـ اسواستاندارد ـ شل ـوکالتکس‌چه خواهند کرد آیا موفق خواهندشد نظریات‌ه خودرابر فرانسه تحمیل کنند. یااینکه فرانسویها بازور بر کرسی مراد خود سوار خواهند شد .

بخاطرداشته باشید درمقابل لوله‌خالی خمیردندان بلنداکس‌ـ شامپو بلنداکس خمیرریش بلنداکس ـ قوطی‌خالی‌کرم بلنداکس وشیشه خالی ادوکلن بلنداکس درتهران بشرکت لاجوردی باب همایون سرای‌همایون ودر شهرستانها به نمایندگی بلنداکس مراجعه نموده وشماره مخصوص قرعه‌کشی بلنداکس را گرفته و از صدها جایزه نفیس آن استفاده کنید

شاید شماهم یکی ازچهارنفر مسافرین مجانی باروپاباشید

مترو

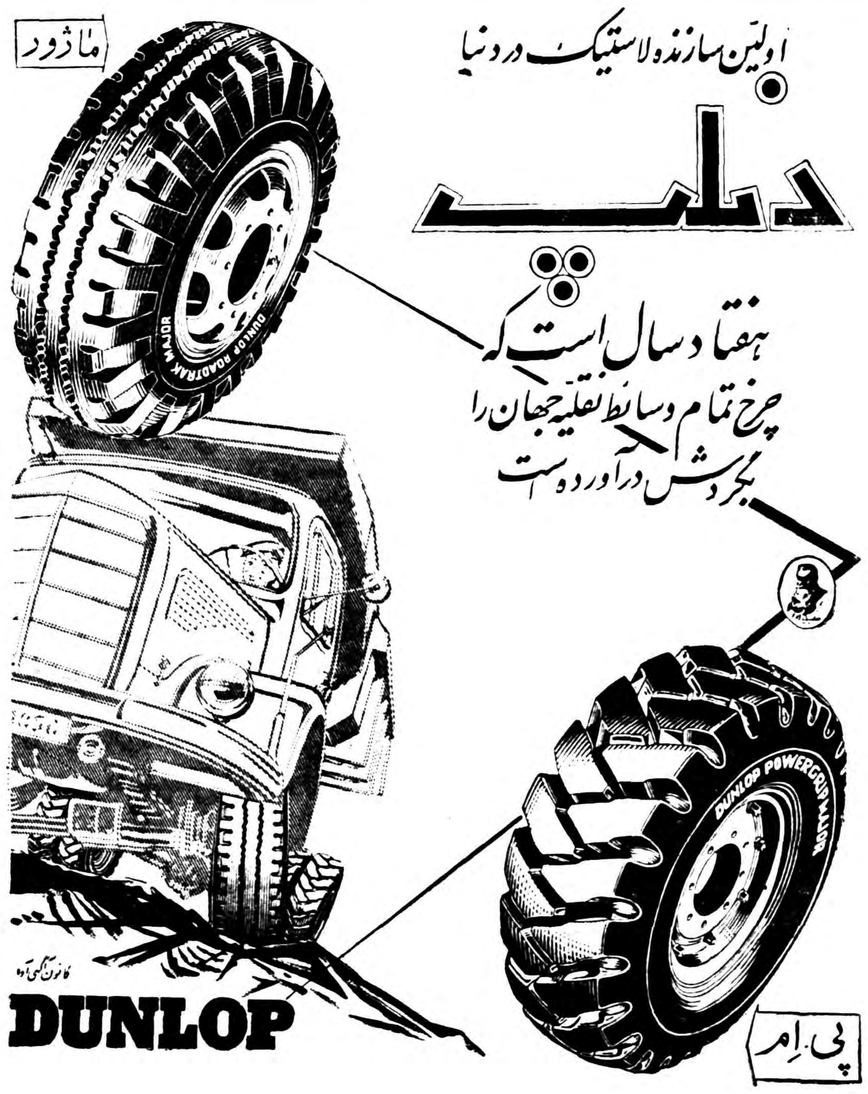

محصولات کارخانجات امرزه بیش از ۷۵ سال است که از لحاظ استحکام و مرغوبیت شهرت جهانی دارد .

لوله‌های آب پاشی

لوله‌های کمپرسور

لوله‌های استیلن واکسیژن

کمول ایمپکس

نماینده انحصاری :

شرکت سهامی جدید ـ تهران ـ خیابان خیام ـ تلفن ۳۰۵۲۸۶-۳۰۲۸۵۹

CHEMOLIMPEX Hungary

Hungarian foreign trading company for chemicals Budapest 62. P. O. B. 248

آ ـ ۱۹۳۰۲

«بتونیر بلوناکس»

ساخت کارخانجات معظم بلوناکس انگلستان

به‌ظرفیتهای مختلف از ۲۸۳ تا ۳۹۶ لیتر درتهران‌موجود وآماده بتحویل است لطفا برای ملاحظه وکسب اطلاعات بیشتر به‌نمایندگی انحصاری

شرکت مهندسی وساختمانی بریتانیائی ماوراء بحاردرایران

خیابان شاهرضا کوچه رفعت‌جاه تلفن ۶۶۱۳۸ مراجعه‌فرمائید

آ ـ ۱۳۹۵۱ ۱ـ۵

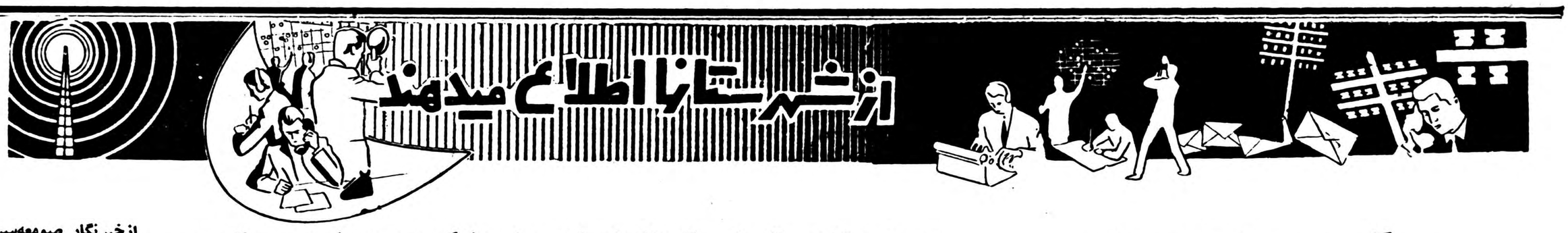

بزرگترین چاه نفت جهان

بامتهٔ الماس بوسیله مهندسین حفار ایرانی درگچساران حفر شد

محصول روزانه این چاه ۷۳ هزار بشکه نفت خواهد بود

آغاجاری

قبلا اطلاع‌داده شد که چاه نفت شماره ۲۴ گچساران درکوتاهترین مدت ممکنه بوسیله مهندسین حفارایرانی حفر گردید و به‌نفت رسید اینك خبرنگارما از آغاجاری گزارش میدهد طی‌آزمایشاتی که بعمل آمده چاه‌نفت شماره ۲۴ گچسارات بزرگترین چاه نفت جهان شناخته شده‌است زیرا محصول روزانه آن هفتاد وسه‌هزار بشکه نفت تخمین زده شده درصورتیکه‌رکورد بزرگترین چاه نفت جهان که متعلق به‌چاه شماره ۵۳ آغاز جاری بود روزانه درحدود چهل هزار بشکه نفت بود .

خبرنگارما اضافه میکند بدنیست بدانید که چاه نفت شماره ۲۴ گچساران اولین چاه نفت‌ایران است‌که قسمت مخزن آن بوسیله متهٔ الماس حفر گردیده ودرعمق ۵۵۳۵یامتهٔ الماس بقسمت بالای منبع زیرزمینی نفت برخورد کرده و تاعمق ۶۷۹۷پادردل منبع نفت پیشروی نموده‌است آقایان جلال صفوی ،حسن حسن ،سیروس‌مکفی ، ،اسمعیل فخرائی ،مهندس امیر کلانتری ومهندس هوشنك انشاتیان ،مهندسین حفار ایرانی هستند که باحفر بزرگترین چاه نفت جهان افتخاری برافتخارات وطن خود افزوده‌اند .

دیداری از پرورشگاه مشهد

دراین پرورشگاه ۳۰۰کودك بی‌بضاعت‌با حداقل هزینه نگهداری میشود

عده‌ای ازکودکان پرورشگاه کارمیکنند و عده‌ای دیگر مشغول تحصیل میباشند

محصول کارگاههای این پرورشگاه دربازارشهرستان‌مشهدکم‌نظیراست

در حدود چهل سال قبل سرمای شدید زمستان‌خراسان مردم‌خیرخواه و نیکو کار مشهد را بر آن داشت که برای نگهداری بینوایان و افراد بی بضاعت این شهرستان فکری کنند و چاره‌ای بیاندیشند . ولی کثرت مستمندان و عدم وسیله کافی و همچنین عدم توافق متمکنین در نگاهداری آنان موجب تاخیر انجام این امر گردید . تا اینکه درسال ۱۳۰۶ شهرداری مشهد با کمك‌مردم نیکوکار این‌شهرستان برای‌نگهداری مستمندان مخصوصا کودکان بی‌پناه و بی بضاعت محلی تهیه دید و عده‌ای از مستمندان را در این محل پناه داد از همان سال کثرت تعداد مستمندان در یك محل کوچك برای شهرداری مشهد موجب زحمت بود و شهرداری در اندیشه چاره بودکه سرانجام در سال ۱۳۱٤ محل نگاهداری بینوایان‌تبدیل به‌پرورشگاه فعلی مشهد گردید .

بهترین محصول

هم اکنون پرورشگاه مشهدکه۳۰۰ نفر دختر و پسر خردسال بی بضاعت را پناه داده بنام پرورشگاه شیرو خورشید نامیده میشود . کودکان این پرورشگاه به سه دسته تقسیم گردیده‌اند واغلب کار های‌پرورشگاه را خودشان انجام میدهند .عده‌ای از آنان زیر نظراستادان فن تربیت کار آنان از بهترین نوع خودمی باشد .

از دو دسته باقیمانده کودکان پرورشگاه شیر و خورشید نیزعده‌ای دانش آموز میباشند که در مدارس خارج از پرورشگاه مشغول تحصیل هستند و عده‌ای هم کودکانی هستند که براثر نقص جسمانی ویا بیماری قادر بانجام کار و یا تحصیل نبوده واز طرف پرورشگاه پذیرائی ومعالجه میشوند .

بودجه پرورشگاه

شاید چندان قابل قبول نباشد اگر گفته شود که برای نگهداری هر کودك در پرورشگاه سالیانه فقط یکهزار ریال اختصاص داده شده که این مبلغ باید بمصرف لباس و خوراك و سایر احتیاجات وی برسد ولی آقای رضویان رئیس پرورشگاه شیر وخورشید مشهد با ارائه‌اوراق واسناد و دفاترثابت کرد که‌پرورشگاه برای اداره کردن ، خوراك‌دادن ، پوشانیدن ، تعلیم و تربیت ،تامین بهداشت و انجام سایر کار های‌این عده سیصد نفری روزانه فقط ۳۱۰ ریال بودجه دارد در صورتیکه این موسسه با این طرز اداره کردن لااقل روزانه سه هزار ریال اعتبار میخواهد و این فقط دلسوزی ودقت و توجه کامل متصدیان پرورشگاه استکه با این بودجه ناچیز کودکان استکه از اینهمه میوه و خوراکی که روزانه مورد استفاده فرزندان و خانواده‌اش قرار میدهد مقداری‌هم بعنوان کمك به‌پرورشگاه بکند !

البته پرورشگاه شیر وخورشید مشهد با همین بودجه ناچیز اداره می شود یعنی آنرا اداره میکنند ولی هر لحظه بر اثر عدم بودجه کافی بیم تعطیل آن میرود .

بیائید به بینید

متصدیان پرورشگاه میگفتند ماازمردم شرافتمند و نوعدوست خراسان دعوت میکنیم که بیایندو این‌موسسه خیریه را از نزدیك مشاهده کنند. به بینند که مسئولین وخدمتگذاران این موسسه با چه خلوص نیت و فدا کاری در راه تامین آسایش این کودکان کوشش‌میکنند .میگفتند اگر برای کمك کردن بکودکان پرورشگاه نمیائید لااقل بیائید و از نزدیك قیافه های جذاب و با استعداد این غنچه های نو رسیده اجتماع را به بینید و با این دیدار دل آنها را شاد کنید .اینکه دیگر برای‌شما ضرری ندارد . بیائید و به بینید و آنوقت اگر دلتان خواست برای نگاهداری این کودکان و تامین احتیاجات پرورشگاه آنچه ازدستتان بر آمد کمك کنید .

برنامه تابستانی

آقای رضویان در باره برنامه تابستانی کودکان پرورشگاه اظهار داشت نه تنها در تابستان بلکه در سرتاسر سال کار های پرورشگاه طبق برنامه معین انجام میشود حالا که تابستان است کودکان برنامه مخصوصی دارند و در زمستان و یا بهار و پائیز برنامه های روزانه را بطرز دیگری انجام میدهند .هم‌اکنون ساعت پنج و نیم صبح شیپور بیدار باش نواخته میشود . وسپس مراسم برافراشتن پرچم بوسیله پیشاهنگان انجام میگردد وآنگاه کودکان‌فرائض مذهبی را اجرا میکنند و پس از صرف صبحانه تا ساعت ۹ صبح کودکانیکه بمدرسه میروند استراحت دارندولی آنهائی که کار گرند بر سرکار میروند . پس از آن برنامه های ورزشی و تفریحی دسته جمعی اجرا میگردد و ساعت ۱۲ موقع صرف‌ناهار است و تا ساعت سه و نیم بعد ازظهر مجددا کودکان استراحت میکنند آنگاه عملیات ورزشی زیر نظر مربی ورزش فرهنك شروع میگردد و این عملیات تا هنگام شب ادامه دارد در ساعت شش بعد از ظهر کودکانیکه بر سر کاررفته‌اندبازمی گردند و پس از صرف شام ومطالعه کودکان بخوابگاه میروند .

قسمت های مختلف پرورشگاه

در پرورشگاه شیرو خورشیدمشهد علاوه بر کار گاههای کفاشی ،پارچه بافی ، نجاری ، خیاطی و جوراب‌بافی یك بیمارستان و داروخانه نیز وجود دارد که در موقع لزوم مورداستفاده قرار میگیرد . در کار گاه کفاشی پرورشگاه گرچه از چرخ کفاشی و وسائل مجهز و مدرن خبری نیست ولی کودکان پرورشگاه با قدیمی ترین وسائل بهترین نوع کفش را از لحاظ جنس و دوخت واستحکام برای سایر کودکان و همچنین برای فروش تهیه مینمایند .

در پرورشگاه یك سالن سینما و تاتر نیز وجود دارد که از دو قسمت تشکیل گردیده است یك قسمت محل مخصوص دختران و قسمت‌دیگر مخصوص پسران پرورشگاه میباشد. در گوشه ای دنج و خلوت دور از محوطه کار گاههای پرورشگاه نیز کلاس نقاشی دائر گردیده‌که کودکان با ذوق در این گوشه هنرنمائیهائی میکنند علاوه بر آن در پرورشگاه یك کلاس موسیقی نیز وجود دارد که تاکنون عده زیادی از کودکان در این کلاس با ساز های مختلف آشنا شده‌اند . هم اکنون دسته ارکستر پرورشگاه شیرو خورشید مشهد در این شهرستان مشهور است و از بهترین دسته ارکستر ها بشمار میرود .

استاد و شاگرد کوچولو !

ضمن بازدید از کلاس موسیقی پرورشگاه مشاهده شد که کودك یازده ساله‌ای مشغول نواختن ویولون است و کودك کوچکتر دیگری که ویولونی در دست دارد کناراوایستاده و بی حرکت متوجه هنرنمائی دوست کوچك خود میباشد پس از تحقیق معلوم شد که از این دو نفرکودك یکی استاد و دیگر شاگرد است .

دختر بچه های پرورشگاه

در پرورشگاه شیر خورشید مشهد دختر بچه هائی نیز نگهداری‌میشوند که بکار های خیاطی ، گلدوزی ، خانه داری ، آشپزی وقالیبافی می پردازند و بهترین قالیهای خراسان زیر نظر استادان فن بدست کودکان با استعداد تهیه میشود . اخیرا نیز یك کارگاه فلز تراشی دراین پرورشگاه تاسیس گردیده و باوجود این کار گاهها و فروش محصولات آنها قسمتی ناچیز از هزینه نسبتا هنگفت پرورشگاه تامین میگردد ولی چه خوب میشد اگر نیکو کاران همتی میکردند و با کمك باین‌موسسه خیریه در نگاهداری کودکان بی‌بضاعت سهیم میشدند .

خادمین پرورشگاه

کارکنان پرورشگاه مشهد حقا در اداره این نهایت کوشش و مراقبت را دارند و در این جا جادارد علاوه بر آقای رضویان مدیر پرورشگاه از بانو قمر شیخ‌سر پرست پرستاران پرورشگاه نام برد چه این بانوی‌خیر ومهربان سالیان درازیست که در نهایت صمیمیت و علاقمندی با حقوق ناچیزی در این موسسه خدمت‌میکند وعموم کسانیکه از نزدیك‌بوضع پرورشگاه مشهد آشنائی دارند معتقدند که بانو قمر شیخ عمر خود را در راه تعلیم و تربیت کودکان پرورشگاه طی نموده و جا دارد که مسئولین امور از خدمات وی تجلیل وقدردانی نمایند .

کفشهائیکه اززیردست این‌استادکارهای کوچولو بیرون می‌آید دربازار مشهد کم‌نظیر است

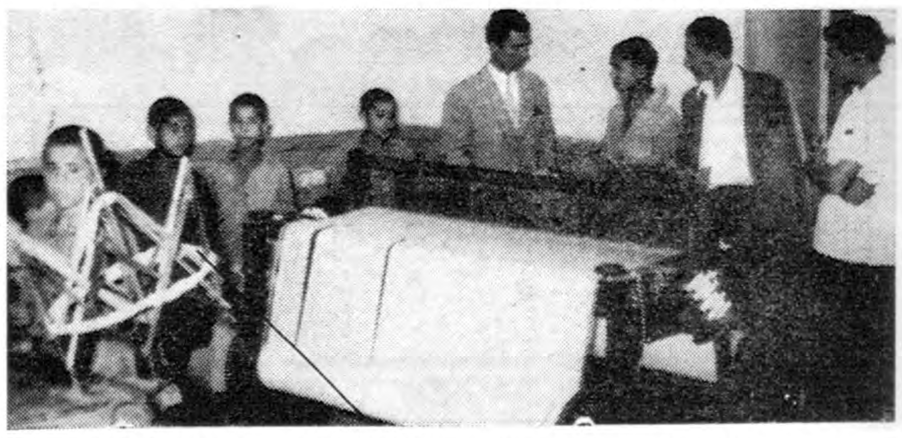

دراین‌کارگاه پارچه بافی‌استکه کودکان پرورشگاه پارچه لباس خودرا تهیه کرده ومازاد آنرا هم دربازار میفروشند

شده و در کارهای پارچه بافی ،کفاشی خیاطی ونجاری مهارتی یافته‌اند .این دسته از کوکان در کار گاههای پرورشگاه مشغول کار میباشند و کلیه احتیاجات کودکان پرورشگاه را از لحاظ کفش و لباس و جوراب ولباس تامین مینمایند . مقداری هم که اضافه بر احتیاجات پرورشگاه تهیه میشود در بازار شهر بفروش میرسانند . عده کودکان کار گر پرورشگاه چهل نفر است و محصول بی بضاعت و معصوم را نگاهداری میکنند .

چشم این کودکان بدست پدران ومادرانی استکه عزیزان خودرا در منتهای ناز و نعمت پرورش میدهند و شاید در شبانه روز بیشتر از صد برابر بودجه‌ای را که برای یکهفته یکی از کودکان پرورشگاه اختصاص داده شده صرف فرزندان خود میکنند چشم این اطفال براه است تا به بینند کدام فرد نیکو کاری

کودکان پرورشگاه بادنجان پوست میکنند تاغذای ظهررا آماده کنند

دومین حوزهٔ عمرانی شهرکردافتتاح شد

چند روزقبل‌دومین حوزه‌عمرانی استان اصفهان طی مراسمی در شهر کردو چهار محال بختیاری افتتاح شد در این مراسم روسای ادارات دولتی شهر کرد و جمعی از کد خدایان قراء چهار محال بختیاری حضور داشتند.

ابتدا آقای وفائی رئیس اداره عمران استان اصفهان در باره اجرای برنامه های عمرانی در دهات وتامین رفاه و آسایش روستائیان مطالب جامعی ایراد کرد و سپس آقای سرهنك رضائی کفیل فرمانداری چهارمحال بختیاری آمادگی کلیه‌اهالی این منطقه را برای تشریك مساعی در انجام برنامه های عمرانی اعلام نمود و مراسم مزبور پایان یافت .

وزیردادگستری درپشت میز بازپرسی

بطوریکه قبلا باستحضار خوانندگان عزیز رسید آقای دکتر هدایتی وزیر دادگستری از دادگستریهاو دادگاه های بخش گیلان بازدید نمود در این بازدید برای رفع‌نقائص وپیشرفت‌امور دستوراتی‌صادر نمود. در عکس بالا وزیر دادگستری هنگامیکه در یکی از شعب بازپرسی دادسرای رشت بکار های دادگستری آن شهرستان رسیدگی میکند دیده میشود.

نصب موتور پمپ

بر اثر اقدامات تیمسار فرزانگان استاندار استان دهم قرار است بزودی بر روی چاههای عمیق آب اصفهان موتور پمپ های خودکار آب نصب گردد و آب آشامیدنی اهالی با وسایل مخصوص ضد عفونی شود.

شهردار بندر پهلوی

خبر نگار ما از بندر پهلوی مینویسدچند روز قبل جلسه‌انجمن شهربندرپهلوی‌برای‌انتخاب‌شهردار این شهرستان‌تشکیل شد . دراین جلسه پس از مذاکرات مفصل و شورو مشورتهای‌لازم آقای مسعود آور بسمت شهردار بندر پهلوی انتخاب گردید و مراتب‌بوی ابلاغ شد.

ساختمان نیمه‌تمام

از بندر پهلوی خبر نگار ما می نویسد مدت ده سال است که ساختمان بهداری بندر پهلوی‌نیمه تمام مانده و متاسفانه در این‌مدت برای تکمیل آن اقدام نشده است خوبست مسئولین وزارت‌بهداری برای تکمیل ساختمان بهداری بندر پهلوی اقدام نمایند.

انتصابات در شهرستانها

اهواز ـآقای غلامرضا دبیران شهردار
تفرش ـآقای علی البرزآشتیانی‌بخشدار حومه .
یزد ـآقای ابریشمی کفیل‌شهرداری‌ـآقای‌فرهنك سرممیز اداره‌دارائی
نائین ـ آقای دکتر حسن فاضلی رئیس بهداری آموزشگاهها
نطنز ـآقای حسین صدوقی کفیل اداره فرهنك .
برازجان ـ آقای بیضائی رئیس اداره فرهنك .

پست تاخیر دارد

از محلات خبرنگار ما مینویسد مدتیست که وضع پست محلات فوق‌العاده نا مطلوب شده و پست تهران ـمحلات و سایر شهر های همجواربا تاخیر زیادی میرسد واین امر باعث ناراحتی اهالی گردیده است .

اهالی از مسئولین امور تقاضادارند که برای بهبود وضع پست این شهرستان اقدام گردد .

«میمه» به گازوئیل احتیاج دارد

همه مینویسند که‌علاوه‌برنفت و بنزین‌گازوئیل نیز یکی از ضروریات هر شهر است و امروزه اغلب موتور هاازقبیل‌موتوربرق و آسیاو تراکتور های کشاورزی با گازوئیل کار میکنند ولی متاسفانه در میمه که یك منطقه کشاورزی‌است مخزن گازوئیل وجود ندارد و اهالی و بخصوص کشاورزان برای‌تامین گازوئیل مورد نیاز خود سخت در مضیقه قرارگرفته‌اند . اهالی میمه از مسئولین امور تقاضا دارند برا ی‌ایجاد یك مخزن گازوئیل در این منطقه اقدام شود.

جاده های شوسه استان کرمان ترمیم‌میشود

کرایه هواپیمای‌کرمان‌ـ تهران تقلیل مییابد

دو روز قبل جلسه شورای شهرستان کرمان در سالن استانداری تشکیل گردید و پس از مذاکرات لازم چون کرایه هواپیما از کرمان‌به تهران مبلغ سه هزار ریال بود واین مبلغ گران بنظر میرسید باینجهت قرار شد برای تقلیل کرایه هوا پیما اقدام شود . ضمنا چون وضع راهسازی کرمان چندان مناسب نبود تصمیم گرفته شد هر چه‌زودتر برای ترمیم جاده ها اقدام لازم بعمل آید . همچنین در این‌جلسه به منظور پیشرفت امور عمرانی و تقلیل بهای اجناس مذاکراتی صورت گرفت .

بازگشت فرماندار

برای تکمیل شبکه برق اقدام شده‌است

آقای محمد کریم فرهت فرماندار محلات که اخیرا برای انجام پاره ای امور بطهران‌عزیمت کرده بود .چند روز قبل به محلات بازگشت آقای فرماندار پس‌از مراجعت بخبرنگار ما اظهار داشت . . .

براثر اقداماتی‌که که در مرکز انجام گرفته است بزودی عملیات جاده سازی راه بین «گدار» محلات و اراك شروع می‌شود .ضمنا برای توسعه و تکمیل شبکه برق این شهرستان اقدامات لازم انجام گرفته است .

داروی کافی ندارد

خبر نگار ما از قصر شیرین می نویسد بهداری قصر شیرین داروی کافی ندارد و کادر پزشکی آن نیز تکمیل نیست و در حال حاضر رئیس بهداری کلیه امور مراجعین را انجام میدهد. اهالی از مسئولین امور تقاضا دارند که برای تامین دارو و تکمیل‌کادر پزشکی‌بهداری قصر شیرین اقدام شود.

خلاصه اخبار آذربایجان

زنجان ـ آقای دکتر هدایتی وزیر دادگستری از وضع عمومی زنجان بازدید کردو سپس عازم اردبیل شد .

اشنویه ـبزودی از طرف شهرداری اشنویه خیابان جدیدی بموازات رودخانه‌ای که از این شهر میگذرد ایجاد میشود .

تبریز ـ اتوبوس شماره۱۹۲۲۲ مرانندگی غلام کاغذچی در جاده بین اهرو میانه واژگون شد . در این واقعه راننده جان سپردو کلیه‌مسافرین مجروح گردیدند .

بوکان ـ چند روز قبل اولین کلنك ساختمانی دبستانی در بوکان طی مراسمی بوسیله آقای سرگرد صامت فرمانده پادگان این‌منطقه بزمین زده شد .

انتخاب هیئت مدیره

از کهریزك خبرنگار ما اطلاع می دهد چند روز قبل هیئت مدیره شرکت «تعاونی مسکن» کار کنان کارخانه قند کهریزك طی جلسه‌ای که در محل سازمان برنامه تشکیل گردید انتخاب شد .

کارکنان کارخانه امیدوارند که اعضای هیئت مدیره برای تامین‌رفاه و آسایش آنان گامهای موثر و مفیدی بردارند .

گوشمالی اخلالگران

کشاورزانی‌که قصد اخلال داشتند بازداشت شدند

مدتی بود که بین عده‌ای از کشاورزان ومالك قریه «کشهابیسه» از توابع خمین برسر پرداخت بهره مالکانه اختلافاتی وجودداشت واین اختلافات باعث شد که‌امسال مالك قریه هنگام جمع آوری محصول ازمامورین ژاندارمری خمین تقاضای کمك نماید .

از طرف ژاندارمری خمین نیز برای جلوگیری ازهرگونه‌واقعه ناگوار عده‌ای ژاندارمری بقریه مزبور اعزام شدند ولی چندتن ازکشاورزان که قصداخلال‌داشتند درمقابل مامورین ژاندارمری مقاومت کردند جریان بلافاصله باطلاع‌مقامات فرمانداری خمین رسید و بدستور آقای فرماندار که پس‌از اطلاع‌از جریان درمحل واقعه حضور یافته بود کشاورزان اخلالگر دستگیر شدند و پس‌از تشکیل پرونده جهت تعقیب قانونی بدادسرای خمین اعزام‌گردیدند. بااین ترتیب مامورین انتظامی نظم‌وآرامش را در قریه «کشهابیسه» برقرار کردند و اخلالگران را گوشمالی دادند .

تاسیس اداره اوقاف

مورد تقاضای اهالی شوش است

خبر نگار ما از تفرش مینویسدهنگامیکه بخش تفرش بشهرستان تبدیل شد دراین منطقه نمایندگی اوقاف وجود داشت ولی پس از تبدیل بخش تفرش بشهرستان بجای اینکه نمایندگی اوقاف این شهرستان توسعه یابد متاسفانه در یك نمایندگی اوقاف تفرش حتی یك نفر مسئول نیز ندارد و بهمین جهت امور اوقافی راکد مانده است اهالی تفرش از مسئولین اداره کل اوقاف تقاضا دارند که با تامین اداره اوقاف در این شهرستان‌یکی‌دیگر از مشکلات شهر را مرتفع نمایند.

اردوی کارگران

خبر نگار ما از محمود آبادکناره مینویسد اخیرا اردوی تابستانی کارگران در محمود آباد کناره تشکیل شده است ودر حال حاضر صد نفر از کارگران بسرپرستی آقای خاتمی در این اردو شرکت نموده‌اند دراین اردو وسائل رفاه و آسایش کارگران از هر لحاظ تامین گردیده است.

از خبرنگار صومعه‌سرا

کتابخانه شهرما

سه سال قبل با کمك مردم فرهنك دوست صومعه سرا کتابخانه‌ای‌بنام کتابخانه عمومی در اینمنطقه‌تاسیس گردید و براثر توجه مردم رونق‌کامل یافت مدیر کتابخانه جوان پرشور ی بود که برای توسعه کتابخانه کوشش زیادی میکرد و با این کوشش هر روز کتاب جدیدی بکتابخانه افزوده میشد بزودی جوانان صومعه‌سرابااین کتابخانه‌روی آوردند ودر هنگام فراغت و بیکاری باکتاب و کتابخانه سرگرم شدند در صومعه سراهیچگونه تفریحگاهی‌وجود نداشت و حتی‌کافه محقری هم که جوانان تحصیلکرده د رآن گرد هم جمع شوند پیدانمی شد. وجود این کتابخانه نعمتی بزرك بودکه‌نه تنها جوانان میتوانستند در آنجا گرد هم آیند بلکه پیرمردان هم‌برای‌گذرانیدن‌اوقات‌بیکاری‌وخواندن کتاب بآنجا می‌آمدند کتابخانه‌صومعه‌ـ سرا تا باینجا توسعه یافت که در میان کتابخانه‌های بزرك عنوانی پیدا کردودر آماریکه بوسیله اداره‌اطلاعات آمریکا در تهران پیرامون کتابخانه های ایرا ن‌تهیه گردید نام کتابخانه صومعه سرا نیز دیده میشد دیگر صومعه سرا هم کتابخانه داشت‌البته کتابخانه‌ای که جوان بود ولی‌کتابهای نفیسی داشت تعداد کتابهای ایـن کتابخانه‌میرفت که یك هزار برسد وشهرداری میخواست برای محل کتابخانه ساختمانی اجاره کند که .. یکروز صبح از طرف اداره فرهنك صومعه سرا آمدند و کتابخانه را تعطیل کردند و مدیرش رابرکنار ودلسرد نمودند اینك ده ماه میگذرد که کتابخانه صومعه سرا تعطیل‌شده وکتابهایش بدست این و آن افتاده است بیم آن میرود که چنانچه‌هرچه زودتر برای افتتاح مجدد این‌کتابخانه ویا تاسیس کتابخانه دیگری اقدام نشود کتابهای موجود که با خون د ل‌بدست آمده حیف و میل شوند .

ورزش

از : اسپهانی

یادی ازخدمتگذاران

موقعی که‌در باغ منظریه ازاردوی شناگران دیدن میکردم با آقای سرابی روبرو شدم .من بخیال اینکه سرابی مانند سالهای گذشته درامور شنا مسئولیت‌دارد از او پرسیدم « آیااز وضع‌اردو رضایت دارید ؟»سرابی جواب داد « اردوی فدراسیون شنا بسیار خوب تشکیل شده است ولی حیف که من مدتها مریضم و دیگرنمی توانم در راه ورزش ایران قدمهای مثبت بردارم ». با ناراحتی سئوال کردم « کدام مرض ـ کی و کجا مبتلا شدی». سرابی گفت «قریب بیست سال است‌که دبیر ورزش هستم علاوه برمسئولیتهای فرهنگی در این مدت تقریبا در اکثر فدراسیونها فعالیت کردم . من عاشق کار بودم سالها در استخر های مختلف درآفتاب سوزان‌مواظب فرزندان کشور بودم که مبادا به‌آنها آسیبی برسد.با فرزندان خود شرافتمندانه زندگی میکردم از فرط‌علاقه بکار تصور نمیکردم که روزی سلامتی خودرا از دست بدهم. قریب یکسال پیش مریض شدم، در وهله اول تصور کردم کسالت زودگذر است ولی نمیدانستم که رنجهای مقدماتی ازآغاز یك مرض مهم ناشی است. در معاینات مختلف پزشکان تشخیص داده‌اند که درنتیجه سوزشهای آفتاب زخم روده گرفتم .هرچه داشتم فروختم خرج معالجه کردم نتیجه نگرفتم. کمیسیون پزشکی معالجه مرا درخارج تجویز کرد . حداقل شش هزار تومان لازم بودکه برای معالجه بخارج بروم متاسفانه سازمان ورزش ایران بمن کمك نکرد اکنون در یك چادر منظریه بسر میبرم‌و معلوم نیست داستان ناخوشی من بچه ترتیب خاتمه خواهد یافت. »

اظهارات تاثر انگیز آقای سرابی مرا وادار کرد که گفته‌های او راعینا منعکس کنم. زیرا سرابی دراین کشور به ورزش ایران جوانی خود را تقدیم کرده و در حقیقت ورزش ایران مدیون اوست . اصولا شأن‌سازمان های ورزشی ما این است که درمواقع حساس و ضروری از خدمتگذاران خود یاری نماید. ازاین جهت ما یقین داریم که تیمسار دفتری اجازه نخواهد داد یکی از خادمین بورزش ما بیش از این‌رنج ببرد.

کوهنوردی

صعود بقلل توچال‌ـ خرسنك‌ـزرینه‌کوه، سرکچال. « اشترانکوه »

دسته‌ای از کوهنوردان ازقلل یکی‌از این‌کوهها فسیل‌یکی‌از حیوانات ماقبل تاریخ را آوردند

در هفته گذشته بیش از ۴۰ کوهنورد از باشگاههای مختلف به‌قلل ـتوچال‌ـخرسنك‌ـسرکچال‌ـ اشترانکوه ،زرینه کوه ، روی آوردند و با موفقیت پس ازصعود بتهران باز گشتند .

خرسنك

هشت‌نفر ازکوهنوردان تنسینك هیلاری آقایان اسکندر صادقی ، ابراهیم سمنانی ، ناصر کارس‌چی، ایرج شهریاری ، داود محمدی ، فتح‌اله ابراهیمی ، بسر پرستی‌آقای محسن مشگین بقله خرسنك صعود نمودند .

دراین صعود این کوهنوردان موفق شدند دو عدد فسیل «آکانتو‌ـ سیراس» که مشخص‌کننده وضع موجودات دوران دوم زمین شناسی ایران میباشد تحصیل نموده وبا خود بتهران بیاورند .

توچال

۲۰ نفر از کوهنوردان سازمان کوهنوردان تنسینك هیلاری نیز بسر پرستی ایرج شهریاری بقله توچال صعود و با موفقیت باز ـ گشتند .

هشت نفر از کوهنوردان بسر پرستی آقای یعقوبیان باین قله صعود نمودند .

زرینه کوه

سه نفر از کوهنوردان سازمان هیلاری آقایان جواد شعله‌ور ،ـ جار الهی ـ رضائی بقله زرینه کوه‌صعود نمودند .

اشترانکوه

دو نفر از کوهنوردان سازمان کوهنوردی واسگی پیکار آقایان اکبر سعیدی و مهدی کلافچی بعزم صعود بقله‌اشترانکوه ،تهران را ترك و پس از ۸ ساعت راه پیمائی بقله صعودو با موفقیت باز گشتند .

سرکچال

چهار نفر از کوهنوردان اسکی پیکار آقایان ناصر شجاعی صعود نمودند .

علی اکبر سعیدی ، احمدفریبرزی‌ـ مهدی فرشاد نیز بقله سر کچال

عده‌ای از کوهنوردان درقله فرسنك دیده میشوند

پیوستگی شورای‌عالی‌انجمنهای‌محلی تهران‌بجمعیت دفاع‌ملی

اساسنامه جدید شورای عالی انجمنها بدبیرخانهٔ جمعیت دفاع ملی ارسال‌شد

دبیرخانه جمعیت ملی اطلاع‌میدهد:

۱ـ درجلسه اخیر آقای ابوالفضل حاذقی مسئول کمیسیون سخنرانیها گزارش کارهای هفته گذشته را باطلاع کمیته مرکزی جمعیت رسانید. دراین جلسه اعلام شد که شورای عالی انجمن های محلی تهران وحومه نسخه‌ای از اساسنامه جدید خودرا که حاکی از پیوستگی آن شوری بجمعیت دفاع است بدبیرخانه جمعیت فرستاده و برنامه همکاری خودرا نیز با جمعیت تنظیم نموده‌است .

۲ـ درباره تشکیل شعبه جمعیت درشهر شیراز گفتگو شد و جمعیت ازاین امر اظهار مسرت نمود و پیشنهاد شد که از مساعی آقای سید محمد حسن دست‌غیب که در تشکیل شعبه جمعیت در شیرازکوشش نموده‌اند قدردانی شود جمعیت تصور میکرد که به آن عده ازاهالی شیراز که تاکنون تقاضای سخنرانی از جمعیت نموده‌اند اطلاع داده شود تا بشعبه شهرستان شیراز مراجعه نمایند .

۳ـ برای کمك به تشکیل جلسات سخنرانی‌هائی در فارس پیش بینی میشود تا یك نفر از طرف کمیته مرکزی بشیراز اعزام شود وباهمکاری مؤسسین شعبه مزبور ترتیب‌برقراری مجامع سخنرانی و نشر مقالات لازم در جراید داده شود دراین موقع جمعیت از هم آهنگی واقدامات‌روزنامه پارس شیراز که تاکنون مقالاتی در این مورد نوشته است‌قدردانی کرد .

٤ـ نظر کمیسیون سخنرانی جمعیت مبنی بر تقاضا از آقایان محمدحجازی و دکتر شفق وهادی حائری برای راهنمائی ومشورت مورد تائید و قدردانی جمعیت واقع شد .

۵ـ دراین جلسه طوماری که بامضاء گروه کثیری از اهالی جهرم رسیده بود به دبیرخانه جمعیت واصل گردید دراین طومار طبقات مختلف اهالی جهرم از طریق کمیسیون سخنرانیهای جمعیت از پیشگاه شاهانه استدعا نموده بودند که متن طومار رامورد مطالعه قرار دهند . ومتن طومار بدین قرار است :

« ملت ایران افتخار و مباهات‌دارد که در ظل توجهات آن پدر تاجدار وراهنمائیهای خردمندانه آن پیشوای دانش پرور برای اعتلای ایران عزیز هرآن ودقیقه بموفقیت غیر منتظره‌ای برخورد میگردد . واز اینکه دشمنان شناخته شده و مارك دار اوبا یاوه سرائیهای بی‌اساس وسیله رادیوهای دست نشانده دولت‌شوروی لاطائلاتی پخش کنند کوچکترین تاثیری در اراده و تصمیم ملت شرافتمند ایران نخواهد کرد .

و همه بایکدل و یکزبان پروانه‌وار گرد شمع وجود شاهنشاه محبوب خود تا نثار آخرین قطره خون خود برای حفظ تاج و تخت شاهنشاهی و خاك وطن عزیز کوشا ومجاهد بوده وباصدای رسا میگوئیم « جاوید شاه. پاینده ایران . ننك بردشمنان ایران »

ملاس کارخانه‌های تابعه

شرکت سهامی کارخانجات قند ایران در حدود ۳٤٫۰۰۰ تن ملاس موجود در کار خانه های تابعه را به مزایده واگذار می نماید شرایط مزایده در اداره معاملات داخلی واقع در خیابان شاهرضا مجسمه فردوسی مقابل خیابان فرصت موجود بوده وپیشنهادات واصله تا آخر وقت اداری روز ۳۸٫٦٫۲۷ پذیرفته میشود ودر ساعت ده صبح روز بعد باز ورسیدگی خواهد شد .

شرکت در مناقصه بمنزله قبولی کلیه شرایط مناقصه است .

آ‌ـ۱۸۹۱٦ ۱ـ۲

کشتی شورنو

باکشورتور نو بتمام نقاط مازندران و گیلان مسافرت‌کنید

تلفن ۳۰۵٤٦۰

آ‌ـ ۱۸۹۸۲

آپارتمانهای نوباد « پارك فخرآباد »

ضرورت سکونت درشهر برای برخورداری ازوسائل موجوداز یکطرف وگرانی روزافزون زمین ازطرف دیگرخواه ناخواه مردم ایران رانیزبطرف زندگی آپارتمانی سوق میدهد ومارا آماده برای حسن همجواری وهمکاری بیشتر مینماید .

آپارتمان یگانه راه حل آینده بسیارنزدیک مسکن تهران است وصلا بشرط پیش بینی شرایط فنی ومجهزبودن عمارت ازآنتن وراحت ترازرندگی انفرادی درمیآید .

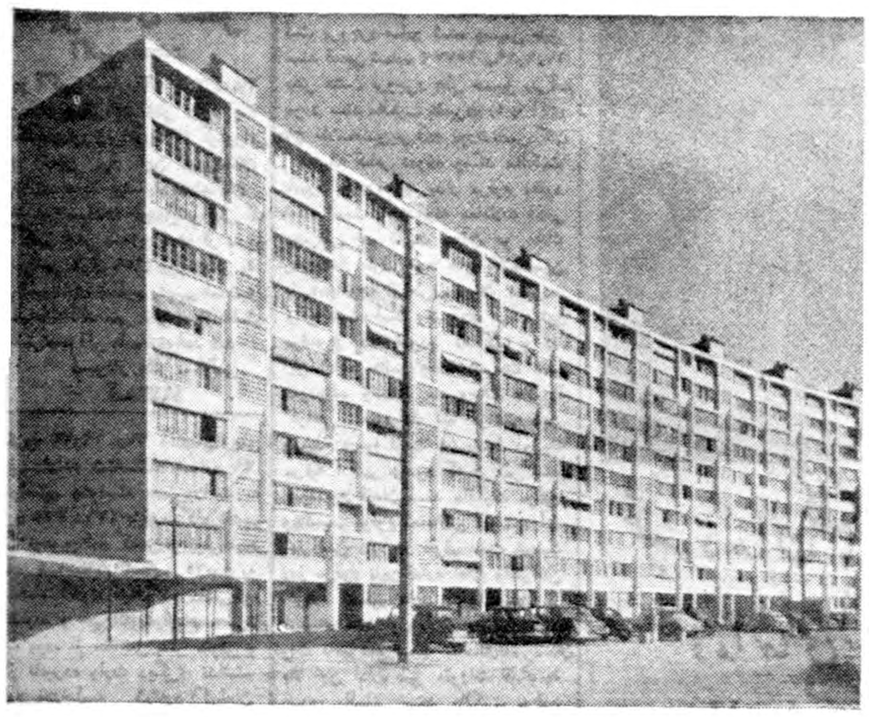

شرکت سهامی نوباد دراین کارپیش قدم شده با اختصاص دادن یک پارك ده هزارمتری درخیابان مصفای فخرآباد وانجام مطالعات فنی وحقوقی کافی دست بکار احداث ۱۵۰ دستگاه آپارتمان مجهز مدرن آسایش دارگردیده تعدادی ازآنهارا معامله نموده است وبرای بقیه حق تقدم وشرایط بهتررا بکسانی خواهد داد که زودتر مراجعه ومعامله نمایند .

برای ملاحظه محل ودیدن نقشه ها ومطالعه شرایط عمل وتسهیلات معامله داوطلبان میتوانند همه روزه عصرها بدفتر کارگاه نوباد واقع درضلع جنوبی خیابان فخرآباد جنب پارك مراجعه فرمایند .

(تلفن ۳۱۹۲۱ / ۳۲۵۱۲)

مدیرعامل شرکت سهامی نوباد

مهندس مهدی بازرگان

۲ـ۲ آ‌ـ۱٤۵٤۷

بانك های تازه

درظرف یکسال متجاوز از ده بانك تازه در تهران تاسیس شده است

صورتی ازبانکهای جدیدالتاسیس وسرمایه‌ها واختصاصات‌آنها‌ـ بالارفتن نرخ بهره ـ ثبات سیاسی ووضع داخلی‌ایران موجب جلب سرمایه‌های خارجی وتاسیس بانکهای گوناگون شده‌است

درسالهای اخیر وجود عوامل زیادی درکشور ما موجب شد که تعداد نسبتا قابل توجهی بانك های‌خصوصی بوسیله سرمایه‌داران ایرانی و یا خارجی در تهران افتتاح شده شروع بکار و فعالیت کنند .فعالیت دامنه‌دار بانکها بخصوص درسال گذشته بیشتر بچشم میخورد در این سال متجاوز از ده‌بانك تشکیل شده ویامقدمات‌آن فراهم گردیده است .

اولین بانك که‌درسال۳۷ مشغول‌فعالیت گردید بانك اعتبارات ایران باسرمایه چهارصدمیلیون‌ریال بودچهل‌ونه‌درصد سهام‌این‌بانك‌دست‌فرانسویهاوپنجاه‌ویك درصد آن متعلق به‌ایرانیان‌می‌باشد.

دومین بانك که‌درسال قبل مشغول فعالیت شد بانك کار می‌باشدسرمایه این‌بانك یکصدو شصت وپنج میلیون ریال است .

بانك بیمه ایران باسرمایه هفتصد میلیون ریال بوسیله شرکت بیمه ایران نیزدرسال پیش تشکیل گردید. بانك ایران وانگلیس هم باسرمایه دویست‌میلیون ریال بصورت خصوصی و مختلط شروع بکار کرد .

این بانك در بیستم اسفند ماه سال گذشته رسما افتتاح گردیدچهل‌ونه درصد سهام بانك ایران وانگلیس دردست دوبانك معروف انگلیس «چارترد» و «ایسترن» می‌باشد .

بانك ایران وخاورمیانه‌نیز که پیشنهاد آن درسال قبل مورد تصویب هیئت نظارت بربانکها قرارگرفت‌دراردیبهشت ماه سال جاری شروع بکار کرد .

چهل‌ونه‌درصد سهام این بانك بوسیلهٔ بانك شاهی سابق که سابقهٔ ٦۳ سال کار درایران داشت . پرداخت گردید و پنجاه ویك‌درصد بقیه آن نیز بوسیله تعدادی از سرمایه داران ایرانی خریداری شد. بانك ایران وهلند باسرمایه یکصد میلیون ریال در اوایل سال جاری شروع بکار کرد .

سرمایه این بانك بوسیلهٔ یکی‌از بانکهای‌هلندی و چندتن‌ازسرمایه‌داران ایرانی‌پرداخت گردید .

بانکهای درشرف تشکیل :

بانکهائیکه دربالا ذکر گردیددرسال گذشته دراوایل‌سال جاری رسما شروع بکار کردند ولی تعدادی بانك که امور مقدماتی آن به پایان رسیده است نیز فعلا درحال تشکیل می‌باشند .

اولین بانکی‌که از اواخر خردادماه جاری قراراست تشکیل شود بانك ایران وسویس میباشد .

سرمایه این بانك یکصد میلیون‌ریال می‌باشد که ٤۹درصد سهام آن‌در دست‌چندتن از سرمایه داران‌سویسی وپنجاه‌ویك‌درصد بقیه دردست‌ایرانیان است .

محل این بانك در خیابان فردوسی مقابل بیمارستان بانك ملی ایران می باشد .

بانك اقتصادی ایران نیز با سرمایه یکصد میلیون ریال بزودی در ابتدای خیابان سوم‌اسفند شروع‌بکارخواهد کرد .

مقدمات کاربانك ایران وژاپن نیز فراهم شده است وبانك توکیو نیز با این بانك شریك خواهد شد .

علاوه بر بانکهائیکه ذکر گردید دولت اخیرا برای کمك بجوانان کشور ودادن سرمایه های کوچك جهت ایجاد کار و کارخانه به جوانانیکه تحصیلات خودرا باتمام رسانده‌اند و یا قصد ازدواج‌دارند بانك تاسیس خواهد کرد وتاکنون تعدادی سهام بانك بفروش رسیده است .

مذاکرات بانك بزرك توسعه‌صنعتی نیز تقریبا تمام شده است .

این بانك با سرمایه چهار میلیارد ریال (یعنی دو برابر سرمایه‌بانك ملی ایران)شروع‌بکار خواهد کرد. چهل در صد سهام این بانك در دست آمریکائیها خواهد بود علاوه براین مذاکراتی جهت ایجاد بانك های مشترك دولتی تجارت خارجی ایران وبانك دولتی تعاونی ایران در جریان میباشد .

ایجاد بانکهای جدید دربین عده‌ای از بانکداران و بخصوص بانکهای خصوصی ایجاد نگرانی‌هائی کردکه مورد توجه بانك ملی ایران وهیئت نظارت قرار گرفت .

بانك ملی ایران در ترازنامه‌سالیانه خود متذکر شد «اگرچه در سال ۱۳۳۷ در حدود شصت در صد اعتبارات جدید مورد نیاز مردم و بازرگانان واصناف از طرف سایر بانکها تامین و در نتیجه بانك ملی ایران موفق گردید سهم بیشتری از منابع خودرا بامور تولیدی اختصاص دهد معهذا بنظر میرسد در تاسیس بانکهای جدید نباید زیاده روی نموده جنبه احتیاط وحدود احتیاج و توانائی کشور را از نظر دور داشت .»

عللی که باعث ایجاد بانکهای فراوان در کشور ما شده است‌بسیار دقیق ومورد توجه میباشد .

۱ـ بالا بودن نرخ بهره ، این مسئله از جمله مسائلی است که در سالهای اخیر مورد توجه فراوان بانکها وسرمایه داران خارجی قرار گرفته است .

بالا بودن نرخ بهره در ایران‌باعث شده است که سرمایه داران‌خارجی سرمایه های خودرا که در اروپا و آمریکا و اغلب نقاط دیگر جهان نمیتواند بیش از چهار و پنج در صد بهره داشته باشد در ایران بکار انداخته و از سود های بیشتری از هشت تا دوازده در صد و بعضی مواقع تابیست‌درصدبهره مند گردند.

۲ـ ثبات‌سیاسی‌ایران :خوشبختانه ثبات سیاسی ایران و امنیت داخلی کشور درسالهای‌اخیرا سرمایه‌داران خارجی وداخلی را برای بجریان انداختن سرمایه های خود درایران مطمئن ساخت و بخصوص‌قانون‌جلب سرمایه های خارجی نیز در این مسئله تاثیر فراوان داشت .

۳ـ یکی دیگر از مسائل مورد توجه موضوع بازار و وضع داخلی ایران بود . فعالیتهای دولت وتوجه مردم بامور تولیدی و صنعتی و صادرات وواردات‌باعث‌شد که وضع داخلی ایران یك محیط رو بتوسعه تشخیص داده شود و سرمایه‌داران وبانکهای خارجی‌برای سرمایه‌گذاری در ایران رغبت بیشتری ازخود نشان دهند .

کتابهای تازه

سرود ناز

«دیباچه ندارد نه شعر است ونه نثر ، تراوش و زندگی پرنشیب‌و فرازیك روح سرکش است ،آنان که در بلوغ زندگی بسر میبرند ،بآسانی ازاین پیاله صفا مینوشند و میبخشند، وآنانکه سرمست بهار عمرند آنرا مرور خواهند کرد . »

کتاب سرود نازنگارش آقای‌بهرام شاهرخ با این مقدمه شروع میشود واین مقدمه خود بهترین معرف این کتاب‌است و مطالب آنرا توصیف میکند .

سبك نگارش سرود نازخیلی خوب روان و ساده‌است و مطالب آن چون از دل بر آمده‌است بردل مینشیند و در واقع میتوان آنرا مظهر کامل تجلیل اززن‌بصورت‌مادرخوبیها دانست. سرود ناز باخط بسیار خوش و زیبائی نوشته و کلیشه شده و بطرزنفیسی باسلیقه بچاپ رسیده‌است

ماتوفیق نویسنده محترم و دانشمند آن آقای بهرام شاهرخ راخواهانیم

فرهنك عقایدوقوانین اسلامی (جلد اول)

دانشمند شهیر لبنان استاد مصیف عبدالفتاح طباره لبنانی چندی قبل کتابی بنام روح‌الدین الاسلامی در دو جلد بزبان عربی تالیف نموده و طی آن بادلایل عقلی و نقلی اصول‌دیانت مقدس اسلامی ورجحان این آئین آسمانی را بر کلیه شرایع وادیان‌و قوانین ومقررات ممالك مترقی امروزه اثبات نموده‌است اخیرا آقای سیداحمد طیبی شبستری موفق گردیده که‌جلد اول‌کتاب مزبور را باحواشی وتعلیمات سودمند بفارسی روان ترجمه کند .

کتاب‌مزبورکه مشتمل بر ٤۸٤ صفحه میباشد . بطور منقح در مطبعه حکمت دارالایمان قم بطبع رسیده‌و مطالعه آن در ارشاد علاقمندان بحقانیت‌دیانت مقدس اسلام تاثیرات نیکوئی دارد. حسن توفیق مترجم محترم در انجام این خدمت دینی شایان تقدیر می باشد .

VARTA

Mipor

وارتا

برای هرنوع اتومبیل

مخصوص آب وهوای ایران

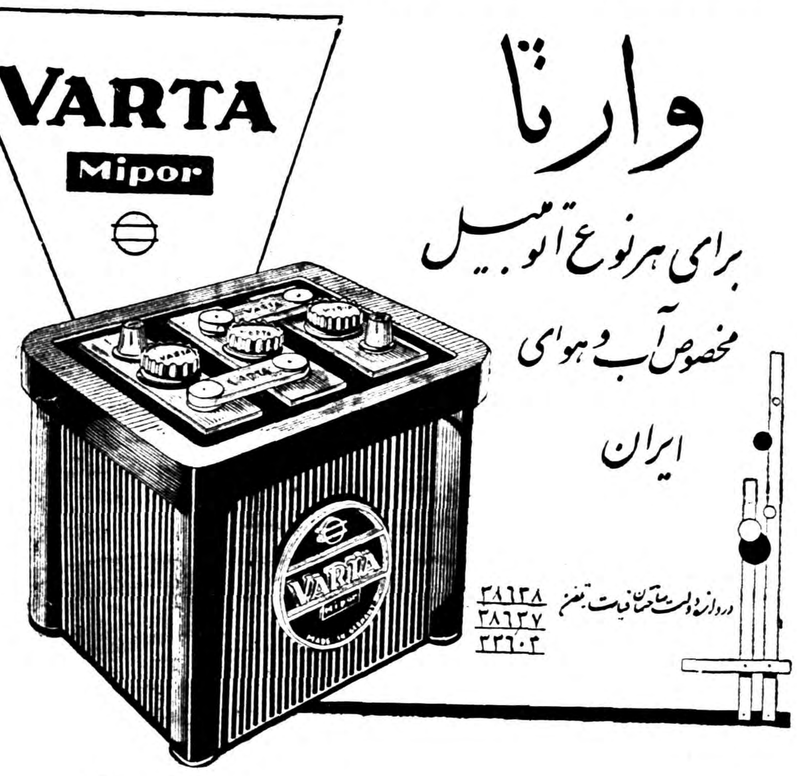

درواردات وفروش باتریهای وارتا ۲۸٦۳۸ ۲۸٦۳۷ ۳۳٦۰۴

آ‌ـ ۱۹٤۰۰

آگهی حصروراثت

آقای محمد علی صمدیار دارای شناسنامه شماره ٤۹۵ فرزند میرزا اقا ا زاین دادگاه درخواست گواهی حصروراثت نموده و چنین توصیح داده که میرزا آقا صمدیار فرزند احمد در تاریخ۱۰٫۳٫۱۳۳۰ درولیان اقامتگاه دائمی خود بدرود زندگی گفته وورثه آن مرحوم منحصر است به محمدعلی صمدیار به‌شناسنامه شماره٤۹۵(درخواست کننده گواهی حصر وراثت) و حاجی آقا شناسنامه شماره ٤۹۳ (پسران) متوفی وصغری به‌شناسنامه شماره٤۹٦ وکبری به شناسنامه‌شماره٤۹٤ دختران متوفی شهرت وراث صمدیار و محل‌صدور شناسنامه ها حوزه ۱۹ اداره آمار وثبت احوال تهران میباشد اینك با انجام تشریفات مقدماتی درخواست مزبور در سه نوبت پی درپی ماهی یك مرتبه آگهی مینماید تا هرکسی اعتراض داردیا وصیت نامه زمتوفی نزد او باشد از تاریخ نشر نخستین آگهی ظرف سه ماه بدادگاه تقدیم دارد والا گواهی صادر و هروصیتنامه جز سری و رسمی که بعد از این‌موعد ابراز شود از درجه اعتبار ساقط و بلااثر خواهد بود ـ

رئیس دادگاه شهرستان کرج

نوبت اول ۱۰٫۵٫۸ ۳

نوبت دوم ۱۰٫٦٫۳۸

نوبت سوم ۱۰٫۷٫۳۸

دنباله اخبار اقتصادی

واردات رو بافزایش است

عده‌ای ازواردکنندگان بااستفاده ازارز غیرصادراتی مقادیر زیادی کالاهای لوکس برای تامین احتیاجات آینده خود سفارش میدهند

چندی پیش از قول یکی‌از مطلعین نوشتیم که‌درسال جاری واردات لوکس زیاد خواهدبشد زیرا وارد کنندگان بخصوص آنها که‌درخارج دارای ارزهای آزاد غیر صادراتی هستند و تعهدی برای فروش آن به‌بانك ملی ندارند ازبیم‌محدودیت این کالاها درسال آینده ازهم‌اکنون شروع بتامین احتیاجات سال های آینده خود می‌نمایند .

امروز مقام مزبور درمورد ازدیاد فوق‌العاده واردات تله‌ویزیون که‌از کشورهای مختلف گفت ازدیاد واردات تلویزیون میتواند ناشی‌از بیم‌واردکنندگان باشد اما عامل دیگری هم درازدیاد واردات‌تلویزیون موثراست و آن تازگی آن است. اضافه شدن درآمد گمرکات تائید نظریست که پیش بینی‌میکندواردات لوکس اضافه خواهدشد .

زیرامدتهاست که‌دولت درنظردارد کنفرانس عالی بازرگانی راتشکیل دهد واین امرنیزموجب‌ازدیادواردات شده‌است و این وضع همچنان‌ادامه خواهد داشت وبطور قطع‌واردات درسال جاری بیشتر از سال ۳۷خواهد شددرحقیقت واردات‌روبافزایش‌است ولی مقداری ازاین واردات که جنبه لوکسی دارد ازمحل ارزهای غیر صادراتی خواهد بود .

انتخاب هیئت مدیره شرکت کوهرنك

در جلسه مجمع عمومی شرکت آبیاری کوهرنك آقایان اعزاز نیك‌پی زین‌العابدین رهبری .مهندس سیف‌الدین‌مزعشی .مهندس شاه بختی .بعنوان اعضاء اصلی هیئت مدیره و آقایان انصاری ،مهندس وصال بعنوان اعضاءعلی‌البدل و آقای کریم دادگر ودکتر دیزجی و علائی‌بعنوان بازرسان شرکت انتخاب گردیدند و آقای مهندس‌مقدم عضو هیئت مدیره بنگاه آبیاری بعنوان نماینده تام‌الاختیار بنگاه در این مجمع شرکت کرده بود .

قابل توجه فرهنگان محترم کشور

مخمر آبجو بویتا

طبق تجدید تحت نظر دکتر گیلوز دهاوزر در لوزان سوئیس تهیه وتحت کنترل دائمی دولت فدرال سوئیس میباشد

مخمر آبجو بویتا درقوطی های ۲۰۰ گرمی

نمایندگی: تهران ناصرخسرو سرای روشن شماره ۷ تلفن ۵۱۴۰۴ ۵۰۵۹۳

نماینده فروش: داروئی بهنام- خیابان ناصرخسرو تلفن ۵۲۵۳۶

آ-۱۹۴۰۲

طرز قرق مراتع

بروستائیان ودامداران آموخته میشود

برای تشویق دامداران بقرق مراتع کنفرانسهائی در نقاط‌مختلف که مرتع وجود دارد از طرف‌اداره ترویج تشکیل می شود .

هفته گذشته یکی ازاین کنفرانس ها در قریه مهر گرد از توابع سمیرم تشکیل شد و بروستائیان و دامداران طرق قرق مراتع‌وفوائد آن آموخته شد .

پس از پایا ن کنفرانس چند مرتع که در همان نواحی قرق شده بود بشرکت کنندگان در کنفرانس ارائه شد تا تفاوت مرتع قرق‌شده و قرق نشده معلوم شود .

خمیر دندان کلگیت باگاردول

دندانهای شمارا تمیز و زیبا ونفس شمارا معطر میکند

وبجلوگیری ازفساد دندان کمك مینماید

خمیر دندان کلگیت دارای گاردول است وگاردول ماده مخصوصی است که بجلوگیری از فساد دندان کمك میکند

کلگیت بوی‌بد دهان اغلب افرادرا درتمام‌روز از بین‌میبرد - دندانهای شمارا تمیز میکند وزیبائی آنها را آشکار میدارد .

اطفال نیز از کف کردن و طعم خوشمزه آن‌خوششان می‌آید .

گاردول روی دندان شما فشرهای نامرئی مخصوص ایجاد میکند که بجلوگیری از فساد دندان کمك مینماید.

کلگیت نفس شمارا خوشبو میکند و در عین حال دندان شمارا تمیز مینماید

خمیر دندان کلگیت پرفروش ترین خمیر دندان دنیاست

CDC-58-1-PH

آگهی فقدان سند مالکیت

آقای سیدرحیم حسینی وبانو زهرا رازانی نظام‌العلمائی قیمومهٔ بر حسین وربابه بنی‌آدم وآقایان علی حسین و حسین بنی‌آدم وبانو خدیجه حسینی تقاضای صدور المثنی سند مالکیت ازاین اداره نموده‌اند بعنوان اینکه‌سند مالکیت دو دانك مشاع در ششدانك خانه پلاك شماره پانصدو پنجاه ودو بخش یك بروجرد صفحه دویست و سی دفتر بیست‌و سه ثبت شماره ۲۶۹۸ در تاریخ سی ویك چهار بیست وشش بنام علی حسین بنی‌آدم در ثبت بروجرد صادر شده وسپس طبق سند قطعی شماره ۱۰۷۰۲ ـ۲۹ر۱ر۲۷ دفتر هشت بروجرد علی حسین بنی‌آدم مورد سند مالکیت نامبرده را با آقای حاج غلامحسین‌بنی‌آدم مورث‌نامبردگان معامله قطعی نموده وسند مالکیت نامبرده ه درید خریدار مرقوم مفقود شده است وهیچگونه معاملات قطعی وشرطی هم نسبت به‌آن دو دانك مرقوم‌چه‌از طرف خود حاج غلامحسین بنی‌آدم وچه از طرف وراث نامبرده واقع نشده است وشهودی هم در این موضوع اقامه نموده که کتبا و در این اداره حاضر واداء شهادت هم نموده‌اند وصحت مشروحات بالا را گواهی نموده‌اند لذا مراتب باین وسیله درسه نوبت هر بیست روزیك مرتبه آگهی میشود که هرکس نسبت بموضوع فقدان سند مالکیت مرقوم ویانسبت بوقوع معاملاتی نسبت به‌آن اعتراضی دارد در ظرف مدت شصت روز مرقوم باین اداره اعلام واعتراض خودرا تسلیم دارد - والا پس از انقضاء مدت فوق‌الذکر وانتشار هرسه نوبت نامبرده‌برحسب تقاضای‌نامبردگان بالا این اداره طبق مقررات اقدام به صدور المثنی سند مالکیت مرقوم مینماید ودر صورت ابراز سند مالکیت نامبرده نزد هر کس بی‌اثر قانونی خواهد بود .

نوبت اول ۲۰ر۵ر۳۸
نوبت‌دوم ۱۰ر۶ر۳۸
نوبت سوم ۳۰ر۶ر۳۸

رئیس ثبت شهرستان بروجرد
احمد محمدی

آ-۱۶۹۴۰ ۱-۳

شهرداری شهرستان نطنز

آگهی مجدد

پیرو آگهی شماره ۴۵۹- ۷ر۴ر۳۸ شهرداری نطنز در نظر دارد یك دستگاه موتور ژنراتور(۳۰) کیلوواتی برای تامین برق این شهرستان خریداری نماید پیشنهاد دهندگان موظفند پیشنهادات خودرابشرایطی که در آگهی قبلی مندرج بوده از تاریخ فوق منتهی ظرف (۱۵) روز دیگر به دفتر شهرداری تسلیم بدیهی است‌به پیشنهادات فاقد سپرده و بعدازانقضای مدت ترتیب اثر داده نخواهد شد

شهردار نطنز - قائمی

آ-۱۹۴۳۸

درتاریخ ۲۷ر۱۲ ر۳۷ آقای‌آق‌اویلی قلیچی دارنده شناسنامه شماره ۲۱ دادخواستی بخواسته حصروراثت به شماره ۳۷۵ -۴۷۱ باین‌دادگاه تقدیم وچنین توضیح‌داده که‌مرحوم‌یولی‌قلیچی دارنده شناسنامه شماره ۲۰درقریه ارازمحمد آخونداقامت‌گاه دائمی‌خود فوت نموده و حین‌الفوت‌وارث‌منحصرش عبارت بوده از متقاضی پسر متوفی و غیراز نامبرده وارث دیگری نداشته وندارد ودرجلسه ۶ر۳ر۳۸ گواهان خودرا معرفی ودرمحضر دادگاه از آنان تحقیق‌بعمل آمده لذامراتب ظرف سه‌ماه درهرماه یك‌مرتبه در روزنامه رسمی کشور شاهنشاهی و یکی‌از روزنامه‌های کثیرالانتشار آگهی منتشرتاچنانچه کسی‌نسبت‌به‌وراثت نامبرده اعتراض داشته باشد ویا وصیتنامه‌ای ازمتوفی نزد اشخاص باشد ظرف مدت قانونی کتبا به‌دادگاه اعلام‌دارند والاپس‌از گذشتن مهلت مقرره قانونی هرگونه اعتراض ویا وصیتنامه‌ای (جزرسمی و سری) ابراز شود ازدرجه اعتبارساقط و پذیرفته نخواهد شد .

رئیس دادگاه بخش گنبدکاوس- همایونی

آ-۱۶۰۱۴ ۱-۳

آگهی حراج

شرکت سهامی نساجی ایران‌واسته بسازمان برنامه تعداد چهل و پنج (۴۵) قلم لوازم اسقاط اتومبیل‌موجود د رانبار شرکت سهامی پنبه و نوغان واقع در خیابان پهلوی ازساعت ۹ صبح روزهای شنبه ۲۷شهریور ۳۸و سه شنبه ۳۰ شهریور ۳۸ از طریق حراج بفروش میرساند .

داوطلبان میتوانند همه روزه درساعات اداری برای رویت لوازم بانبارشرکت سهامی پنبه برای ملاحظه صورت ریز بشرکت سهامی نساجی ایران واقع در خیابان شاهرضا کوچه‌فتحی مراجعه فرمایند .

مدیر عامل

آ-۱۹۲۳۲ ۱-۲

دکتر مرتضی فقیه

متخصص امراض مو‌ت وبیماری های کودکان

ازساعت ٤ تاشش‌ونیم درخیابان هدایت تلفن ۳۲۴۷۲ از ساعت شش ونیم تا هشت ونیم درخیابان دانشگاه چهارراه ناهید تلفن۴۹۷۸۸ از بیماران بدیرائی مینماید.

آ-۱۲۵۴۱ ۱-۶

«دو عقاب» ساخت گودیر

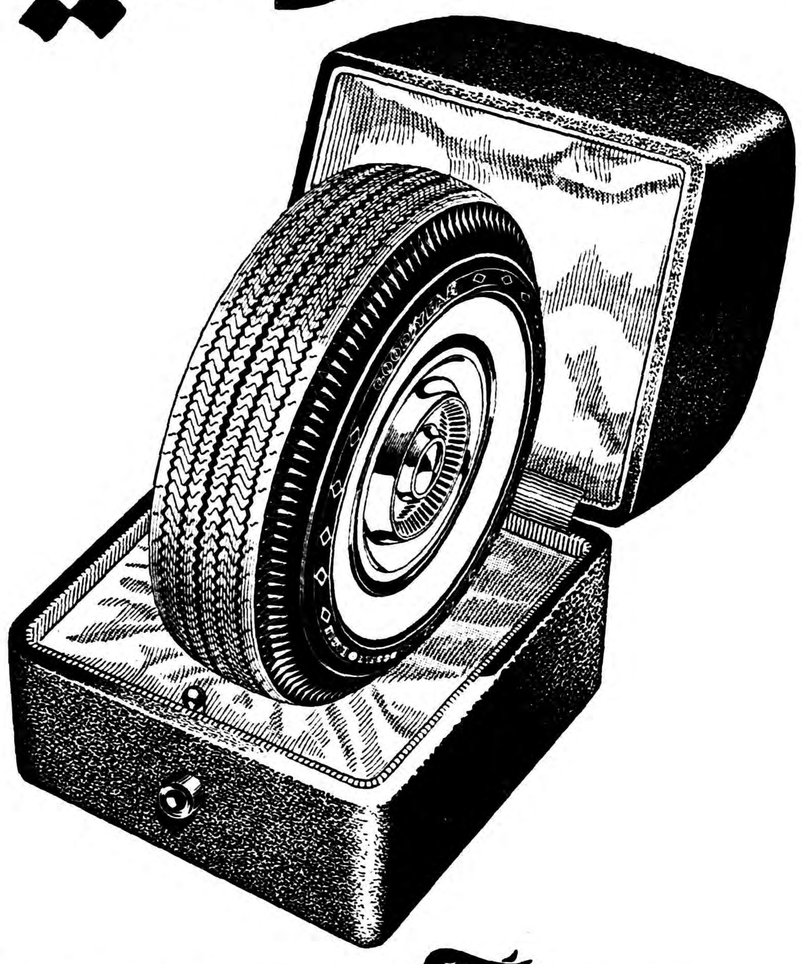

GOODYEAR

عالی ترین و گرانترین لاستیک که امروز در دنیا ساخته میشود .

۹۰۳۸

آگهی مناقصه خرید آهن‌آلات

شرکت سهامی شیلات‌ایران ۱۲ قلم‌آهن آلات مورد نیاز خود را که جمعا ۸۸۵۰ کیلو می باشد از طریق مناقصه خریداری می نماید داوطلبان شرکت در مناقصه می توانند همه روزه در ساعت اداری از۷ الی ۱۲ روز برای دریافت برك شرایط و مشخصات مناقصه که بایستی آن را امضاء و به پیشنهاد خود ضمیمه نمایند بقسمت بازرگانی شرکت واقع‌در خیابان روزولت کوچه هدایت مراجعه نمایند .

پیشنهادات تا آخر وقت اداری روز شنبه ۲۰ شهریور ماه جاری پذیرفته شده و در ساعت ۱۰ صبح روز بعد باز خواهد شد .

آ-۱۹۱۶۴ ۱-۲ شهرکت‌سهامی‌شیلات‌ایران

قابل توجه وزارتخانه‌ها- ادارات دولتی وملی- شرکتهای تجارتی

کاغذ کپی راپید آگفا

Agfa

برای چاپ ازروی هرگونه اوراق واسناد توسط ماشین‌های دولپ -لوکساکپی دپلمات- لوموپرینت‌ازکاغذکپی راپیدآگفا استفاده فرمائید.

کاغذ کپی راپید آگفا

درمدت یکدقیقه بهترین‌کپی راکه بااصل کاملا شبیه و یکسان است بشما تحویل میدهد.

نماینده انحصاری محصولات آگفا درایران

شرکت نسبی ه . مارتین وشرکاء تهران خیابان‌اسلامبول

آ-۱۸۴۵۴ ۲-۳

اخطار

بداوطلبان آموزشگاه عالی جنگل و مرتع بدینوسیله اعلام می شود که برای تکمیل پرونده خودوتعیین‌تاریخ امتحان ورودی تا تاریخ ۱۷ شهریور ماه ۳۸ خود را باداره آموزش و انتشارات بنگاه جنگل ها معرفی نمایند .

آ-۱۹۳۶۴ ۱-۲

ماشین جوشکاری اونان وارد شد

خریداران محترمی که نام نویسی کرده‌اند جهت تحویل مراجعه فرمایند نماینده انحصاری شرکت تهرانشهر محدود خیابان سعدی تلفن - ۳۴۳۵۳- ۳۰۲۱۱۵

آ-۱۹۱۳۰ ۱-۵

«قابل توجه کارخانجات سنك‌بری»

مقداری اره سنك‌بری از نوع اعلابرای این شرکت رسید طالبین به تلفن شماره ۲۸۵۰۵ مراجعه فرمایند .

آ-۱۴۵۹۹ ۱-۳

رنگ خوب زیبائی خانه شمارا که مبالغ هنگفتی خرج ساختمان آن شده دوصدچندان میسازد

قبل ازاقدام برنگ کاری و تزئین ساختمان خود برای مشورت رایگان متخصصین رنگ این سرکشت مراجعه فرمائید

آ-حکیم وشرکا . فروشنده انحصاری رنگهای «دوپن»

خیابان سعدی تلفن ۳۶۱۲۱

«دوپن» علامت اطمینان بدوام رنگ DU PONT

در چهارگوشه اجتماع

برای توزین کامیونها

دو پاسگاه در دو گوشه تهران دائر شده است

وزیر راه میگوید : راهداری کم از راهسازی نیست !

دو هفته است در جاده امامزاده حسن و باقر آباد کهریزك سرراه کامیونها را میگیرند و بار آنها را وزن میکنند. در این دو محل وزارت راه دو پاسگاه دائر کرده است که جمعی متخصص و مامور کارتوزین کامیونها را ازین دو پاسگاه رهبری مینمایند...

وزیر راه

میزان بین‌المللی

وزارت راه معتقد است جاده های ایران ، در زیر فشار کامیونها که بیش ازمیزان معین بار میزنندطاقت استقامت ندارند و باینجهت باید بارگیری کامیونها تحت کنترل درآید . مقامات فنی وزارت راه میگویند میزان بین المللی هرمحور کامیون از هشت تن متجاوز نیست و حداکثر باری که یك کامیون میتواند بر اساس این میزان بزند از ۳۲ تن تجاوز نمیکند و حال آنکه صدی شصت کامیونها این میزان را بهیچوجه مراعات نمی کنند.

راهداری و راهسازی

بر اساس این مطالعات وزیر راه نظر داد که برای حفظ راههای ایران لازمست برای بارگیری کامیونها مقرراتی وضع شود و بعنوان آزمایش دو پاسگاه باقر آباد و امامزاده حسن دائر شد که قریب دو هفته است کامیونها را توزین میکنند. پاسگاههای مزبور زیر نظر تیمسار سرتیپ ساجدی رئیس پلیس وزارت راه انجام وظیفه مینمایند.

در این دو هفته چند بار بین اتحادیه کامیون دارها با تیمسار سرلشکر انصاری‌وزیر راه‌مذاکراتی صورت گرفته است . وزیر راه در مذاکره با نمایندگان کامیوندار ها اظهار داشته است : مسئله نگهداری راه اهمیتش ازساختمان راه کمتر نیست. هزینه راهسازی از سنگین‌ترین هزینه های‌تاسیساتی است مثلا برای ساختمان راه قزوین چهار صد و پنجاه میلیون ریال خرج شده است و این راه براساس توزین بین‌المللی که ۸ تن بر هر محور است ساخته شده و حال‌آنکه کامیونها غالبا ۲۰ تن بر هر محور بار میزنند وبااین ترتیب جاده‌مزبور هم مثل دیگر جاده ها چندان عمر نخواهد کرد و طبیعی است اگر جاده‌ها خراب باشد در درجه اول بضرر خود کامیون ها میباشد.اگر ما بر اساس بیست تن بر محورراه مزبور را میساختیم هزینه آن‌سر به ۷۲۰ میلیون ریال میزد.

انجمن محل

لوله‌کشی نازی‌آباد

امروز انجمن محلی کوی نازی آباداز طرف پنجاه هزارنفر ازساکنین این‌کوی نامه‌ای به‌آقای نخست‌وزیر نوشت نسبت بلوله کشی نازی‌آباد تقاضای بذل‌توجه نمود. انجمن محلی تقاضا کرده است که امر لوله کشی نازی‌آباد راهم در آئین‌نامه تنظیمی لوله کشی یوسف آبادونارمك بگنجانند. ساکنین نازی آباد می خواهند که لوله کشی محل‌سکونت آنان بموازات اقداماتی که بدین منظور درسایر نقاط شهر انجام‌می گیرد پیش برود‌اکنون قسمتی ازآب آشامیدنی و مصرفی این شهر از طریق چاههای عمیق بانك ساختمانی تامین در برخی از منازل نیز ازمنابع سطحی آبهای زیرزمینی استفاده میشود.

آب واسفالت عباس‌آباد

چندی پیش اعضای هیئت مدیره انجمن محلی بی‌سیم بروزنامه آمدند و ازکمبود آب درمحل و عدم‌اسفالت و جدول سازی کوی‌عباس آباد شکایت کردند .رئیس انجمن بی‌سیم عقیده داشت که با حفرچند حلقه چاه عمیق درنقاط مختلف عباس آباد میتوان رفع این محظور را کرد سپس‌انجمن عده‌ای رامامور تعقیب نظر خود در شهرداری نمودکه هرچه زودتر مقدمات حفر چاههای عمیق این منطقه فراهم شود اکنون انجمن محلی‌بی سیم عباس‌آباد درصدد است که‌اقداماتی نیز برای انجام اسفالت وجدول سازی بعمل‌آیدو گویاعده‌ای پیشنهاد نموده‌اند که‌جدول سازی مقدم برهمه قرار گیرد زیرا اکنون قسمت اعظم آب‌های جاری بعلت شن‌زار بودن عباس آباد قبل‌از رسیدن بمنازل در زمین نفوذکرده و تلف میشود. اکنون شهرتهران بهترین موقعیت را ازلحاظ پیشرفت امر ساختمان در نواحی شمال شهر پیدا کرده است و چون بعلت‌نبودن اسفالت رفت‌وآمد مداوم وسائط نقلیه مشکلاتی برای ساکنین این‌حدود ایجاد کرده امید است فعالیت انجمن‌ها و توجه شهرداری تهران‌منجر بعمران‌و آبادی بیشتر خیابانهای این‌منطقه بشود.

اجرای برنامه‌کار وزارت دارائی درسال ۱۳۳۸

چندی قبل وزارت دارائی برنامه‌کار خودرا درسال ۱۳۳۸ تسلیم آقای نخست‌وزیر کرد. دراین هفته آقای نخست وزیر بوزارت دارائی ابلاغ نمودکه برنامه مزبور را بمورد اجرا گذاشته وهر قسمت ازبرنامه که‌اجرا میگردد گزارش داده شود.

امروز دستور آقای نخست وزیر وبرنامه کار ادارات وزارت‌دارائی ازطرف وزیر دارائی بکلیه ادارات این وزارتخانه ابلاغ شد.

مبارزه‌درمرز!

نمایندگان ایران وترکیه ازآغاز هفته‌جاری دورهم‌می‌نشینند تابرای پی‌ریزی یك‌مبارزه اساسی باقاچاق مواد مخدره درمرز ایران و ترکیه راهی پیدا کنند ...

نمایندگان ایران و ترکیه درسالن کنفرانس وزارت امورخارجه

اکنون پنج نفر نماینده که از طرف‌دولت ترکیه‌و بنابدعوت‌وزارت گمرکات وانحصارات برای مذاکره ومبارزه با حمل مواد مخدره‌بین مرزهای ایران وترکیه‌بایران آمده‌اند در تهران بسر میبرند .

این پنج نفر عبارتند از آقایان «سوزر»، «اتیلر»، حاج شعبان‌اوغلو «تن جول» و «من‌کوچ» نمایندگان دولت ترکیه از روز شنبه این هفته در سالن بزرگ وزارت‌امور خارجه مذاکرات خودرا با نمایندگان وزارت‌گمرکات وانحصارات،وزارت بهداری ووزارت امور خارجه آغاز کرده‌اند .

مقصود ازاین مذاکرات آنست که‌در مرزهای ایران‌و ترکیه‌اساس جدیدی برای‌مبارزه با قاچاق‌مواد مخدره پی‌ریزی شود .

نمایندگان دولت ترکیه در مذاکرات خود خاطرنشان ساخته‌اند که دولت متبوع آنها مبارزه شدیدی راعلیه قاچاق وقاچاقچیان شروع کرده‌است و طبق قوانین جدیدی که وضع شده است با قاچاقچیان بشدت رفتار خواهد شد .

مبارزه در مرز..

برای مبارزه با قاچاق مواد مخدره در مرزایران وترکیه تصمیم گرفته شده که وزارت گمرکات درطول پنجاه کیلومتر خط مرزی ایران وترکیه به تقویت مامورین خود بپردازد و دولت ترکیه نیز نیروهای پلیس خودرا در این قسمت افزایش دهد تا مرز ایران وترکیه بشدت مورد کنترل قرار بگیرد .

لازم بتذکر است که اخیرا دولت ایران ووزارت گمرکات‌متوجه شده‌بود که بیشتر تریاك قاچاقی که وارد ایران میشود از طریق مرز ترکیه میرسد وبهمین جهت تصمیم گرفته شد که با نمایندگان دولت ترکیه در اینخصوص مذاکره شود .

کمیسیون مزبور تا آخر هفته جاری بکار خود پایان میدهد .

بازارهای کار کنترل میشود

اداره آمار نیروی انسانی مشاغل زائد و لازم را درکشور آمارگیری‌کرده است

مکاتبه با دانشجویان ایرانی مقیم خارجه

وزارت کار اقدامات خودرا در زمینه دعوت دانشجویان ایران مقیم خارجه بوطن ادامه میدهد .

تاکنون وزارت کار تقریبا با کلیه محصلین ایرانی که درخارج از کشور سالهای آخر دانشکده را میگذرانند مکاتبه کرده‌است باین افراد نوشته شده‌است که محل کار برای آنها در تهران آماده شده است و دانشجو یا متخصص ایرانی میتواند یکی ازآن مشاغل راکه مطابق ذوق خود تشخیص میدهد انتخاب نماید .

وزارت کار از دانشجو سئوال می کند بچه حرفه‌ای تمایل‌بیشتری داردو چه نوع شغلی را طالب است که در ایران احراز نماید و چون اداره کاریابی وزارت کار ضمن تماس با موسسات دولتی و ملی بمیزان نیازمندی آنها از نظر متخصص واقف است عینا مراتب‌را باطلاع دانشجویان می‌رساند و بدین ترتیب چند ماه قبل ازاختتام دوران تحصیل دانشجو .. محل خدمت وی در چند محل وسازمان صنعتی کشور تعیین و باطلاع وی رسیده است .

اداره آمار نیروی انسانی

وزارت کارباهمکاری اداره‌نیروی انسانی سازمان برنامه آماردقیقی ازمشاغل‌مورد نیازسازمانهای‌صنعتی و غیر صنعتی کشور را تهیه کرده است این آمار نشان میدهد که در کشور چه پست هائی زائد است ودر مقابل بچه‌مشاغل احتیاج هست براساس این آمارنخست برای خدمت مشاغل زائد اقدام می‌شود و سپس افراد مورد نیاز در مشاغل مورد احتیاج بخدمت گمارده میشوند .

پرسش‌نامه برای انگلستان و امریکا

تاکنون مامورین وزارت کار تعداد زیادی پرسش نامه برای دانشجویان مقیم کشور های‌اروپا و امریکا فرستاده‌انداداره کاریابی و مشاغل وزارت کار با همکاری نزدیك وزارت‌فرهنك دست‌باین‌کار زده است از مجموع این‌پرسش۲۵۲ برك برای دانشجویان مقیم‌انگلستان فرستاده شده است .

سیزده هزار دانشجو

اکنون روشن شده‌است که سیزده هزار دانشجوی ایرانی‌در خارج بتحصیل اشتغال دارند . برنامه کاریابی وزارت کارشامل دوهزارنفر ازآنان خواهدبود زیرا وزارت کار فعلا با دانشجویانی تماس برقرار میکند که سالهای آخر تحصیلات خودرا طی میکنند

کنترل بازار کار

با اجرای طرح های صنعتی و اقتصادی اخیر ، بازار های عمده کار در کشور ما بوجود آمده‌است و وزارت کار با کنترل این‌بازارها همواره قادر خواهد بود که هنگام باز گشت محصلین ایرانی از خارج کلیه‌آنان رابکاریکه‌موردعلاقه آنهاست بگمارد .

هفتگل با نفت سفید یکی شد!

شرکت سهامی اکتشاف و تولید نفت‌ایران اطلاع میدهد : دو ناحیه نفتی هفتکل ونفت سفید بیکدیگر ملحق شده و از این پس‌تحت نظریك رئیس ناحیه (رئیس منطقه نفتی هفتکل و نفت سفید)اداره می شود .

منظور اصلی از این اقدام بالا بردن «راندمان »کار و پائین آوردن هزینه‌های عملیاتی این‌دو منطقه نفتی است که ادارات آن بیش از۴۵ دقیقه بااتومبیل بایکدیگر فاصله ندارند. ازاین پس کلیه عملیات‌فنی و اداری بوسیله یك تشکیلات واحد که در هفتکل مستقر شده نظارت و اداره خواهد گردید.

هفتکل که‌نسبت به نفت‌سفید یك منطقه نفتی قدیمی است ازسال ۱۹۳۰ تاکنون نفت تولیدی خودرا به پالایشگاه آبادان ارسال داشته درحالیکه نفت‌سفید که چاه اکتشافی آن‌در سال ۱۹۳۸ به نفت‌رسید در۱۹۴۵ بهره‌برداری از آن آغاز گردید.

این تشکیلات تازه دارای ۱۴۵۰ کارگر و کارمند و ۳۵چاه نفت و شش دستگاه تولیدی بظرفیت ۲۲۰٫۰۰۰ بشکه در روز است.

اولین متخصصین آمارجنگل درایران

برای اولین‌بار در ایران عده‌ای متخصص آمار جنگل خواهند شد و باین عده گواهینامه داده می شود این عده عبارتند از کمك مهندسینی که اکنون زیر نظر متخصصین ایرانی و امریکائی در این رشته در جنگلهای شمال مشغول کار آموزی هستند .دوره اخذ این گواهینامه ٦ ماه است .

در اردوگاه محمودآباد

بین کارگران مسابقه گذارده شد

سخنگوی وزارت کار گفت ازروز هفتم مرداد ماه که‌اردوگاه‌محمودآباد تشکیل گردیده مرتبا کارگران‌و خانواده آنان در اردوگاه مزبور به ترتیب شرکت مینمایند . روز بیست وهشتم مرداد نود وهفت نفر از دسته اول کارگران راه آهن‌و خانواده آنان پس از اقامت دو روزه اردوگاه بوسیله دو دستگاه اتوبوس بشاهی اعزام گردیدند .

دسته دوم کارگران راه‌آهن مرکب از ۷۸ نفر بسر پرستی آقای امیر پرویز بوسیله دو دستگاه اتوبوس به محمود آباد وارد شدند که پس از ورود به نسبت افراد هر خانواده چادر به آنها اختصاص داده شد .

مسابقه در اردوگاه

اردوگاه محمود آباد که برای استراحت کارگران وخانواده‌آنان تشکیل گردیده سه دوره مسابقه دومیدانی بین اطفال کارگران‌انجام شد .

در دو ۲۰۰ متری بین خردسالان رحمن کوراغلی از دخانیات نفر اول واسمعیل آبادی نفر دوم و آلفرد خاچاطوریان از سیلو نفر سوم‌شدند

در دویکصد متری بین خردسالان مصطفی مشعوف اول - محمود ابراهیم دوم .

در دوهشتاد متری یوسف ابراهیم نفر اول ، علیرضا غفاری دوم ،حسین دیم بژوه سوم شدند .

همچنین‌برای سرگرمی کارگران وخانواده آنها مسابقاتی ترتیب‌داده شد و جوائزی نیز بین آنان تقسیم گردید .

در دو ۸۰ متری بین کودکان

دسته پسران

نفر اول حسن نوروزی جایزه یك قلم خود کار

نفر دوم قدرت الهی نژاد جایزه‌یك جعبه مداد رنگی

دسته دختران

نفر اول مهوش جعفری جایزه یك قلم خود کار

نفر دوم گیتی بنی اسد جایزه یك جعبه مداد رنگی

مسابقه دو یکصد متری بانوان

نفر اول زهرا عبداللهیان جایزه یك قلم خود نویس

نفر دوم افسر باقری جایزه یك آلبوم عکس

مسابقه دو دویست متر کنار دریا

نفر اول محمد باقر خانی جایزه یك قلم خودنویس

نفر دوم محمد رضا کاری جایزه یك کتاب فال حافظ

نفر سوم اسمعیل نور محمدی آلبوم عکس

آخرین روز اقامت دسته اول کارگران راه آهن در محوطه‌اردو مسابقه والیبال بین دسته منتخبه از کارگران راه‌آهن وکارمندان اردو از یك طرف و دانش آموزان دبیرستان دولتی محمود آباد ترتیب داده شد که تیم‌دبیرستان‌محمودآباد برنده شناخته شد .

بم

نتیجه آمار گیری حوزه سرشماری بم از طرف اداره آمار عمومی‌انتشار یافت‌بموجب این آمارجمعیت حوزه‌مذکور هفتاد و هشت هزار وهفتاد و شش تن وجمعیت نسبی آن حوزه در هر کیلومتر مربع بیش از سه نفر است .

در شهر بم پانزده هزار و هفتصد وسی وهفت تن‌زندگی میکنند .

در حوزه سرشماری بم۴۶۸ دهکده وجود دارد که جمعیت هر یك کمتر از پنجهزار نفر نفر است .

در حوزه سرشماری بم ۲۴ هزار تن از افراد ده ساله به بالا سرگرم کارهای تولیدی هستند شصت وپنج در صد از مردان آنجا کشاورزی میکنند سیزده در صد کار های فنی و صنعتی دارند پنج درصد سرگرم اکتشاف و استخراج معادن هستند و بقیه کار های‌گوناگون انجام میدهند .

۵۱۲٫۵۰۱ نفر!

در مرداد ماه امسال پانصد و دوازده هزار و پانصد ویك نفر وسیله قطار به نقاط مختلف کشور سفر کردند واین‌رقم‌نسبت‌بمردادماه‌سال۱۳۳۲سیصدوچهل‌هزار وهشتصد وسی و یك تن بیشتر بوده است .

همچنین در ماه گذشته دویست و هفتاد هزار وسیصد وچهل و شش تن کالا های مختلف بازرگانان وسیله راه آهن حمل شده است .

هدیه تکان مجانی

۱۰۰٫۰۰۰ کیلومتر

یا ۳ بارگردش دورکره بانزین

شما هم میتوانید به‌نمایشگاه فیات مراجعه واز بین ۱۵ نوع اتومبیل کوچك وبزرك مطابق بودجه و درآمد خود یکی را انتخاب نمائید شاید این شانس بزرك شما اصابت کرده و بتوانید یك عمر از بنزین مجانی استفاده نمائید!

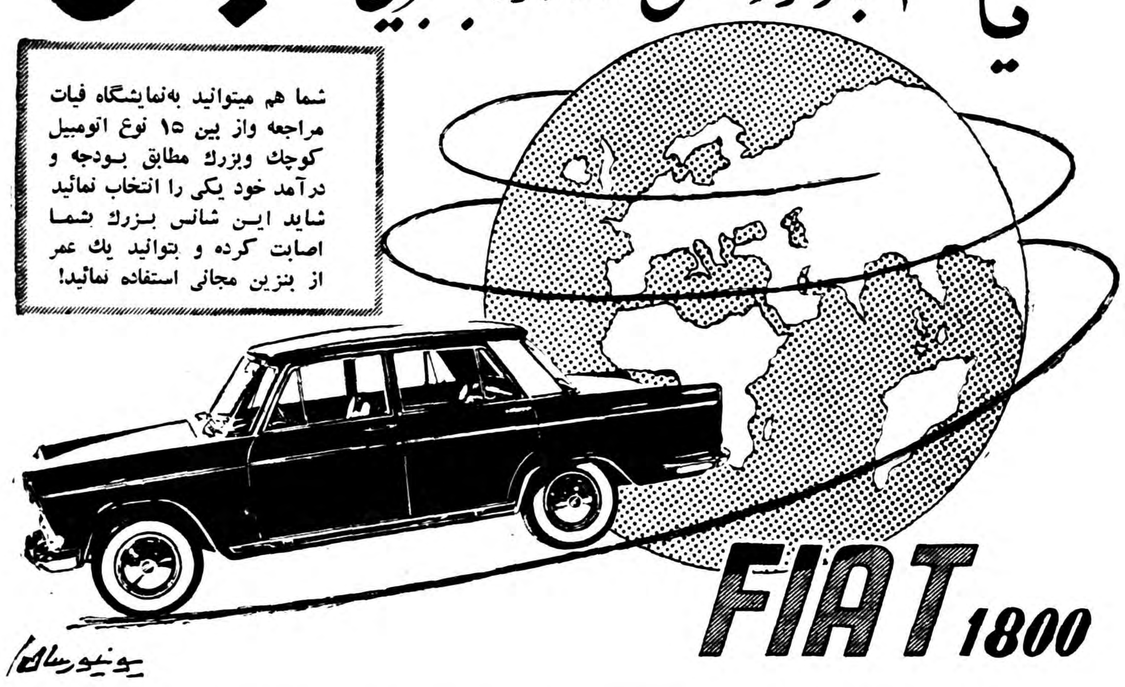

نمایشگاه فیات : دروازه دولت ساختمان فیات تلفن ۳۸۶۳۷ ۳۸۶۳۸ ۳۳۶۰۴

این جایزه برای خریداران فیات در تمام‌کشور است ومدت این امتیاز تا پایان آبانماه ۳۸ می‌باشد

جایزه مخصوص فیات سه نفر برنده بترتیب: صد هزارکیلومترنفر اول وبرای نفردوم وسوم هرکدام پنجاه‌هزارکیلومتر بنزین مجانیست!

لاستیك رویال FLEETMASTER

دارای قدرت تماس

بازمینهای ناهموار

قدرت فوق العاده

درمقابل پنچری و ترکیدن .

U.S ROYAL

این نوع گل مخصوصا برای :

اندازه های ۲۴×۱۱۰۰ ۲۴×۱۲۰۰ ساخته شده .

U.S RUBBER

شرکت نسبی عبدالصمد خویلو و شرکاء خیابان سعدی تلفن ۳۸۸۴۹

آگهی مناقصه خرید میخ

شرکت‌سهامی شیلات ایران ۸ قلم میخ‌آلات مورد نیاز خود را که جمعا ۹۱۵۰ کیلو می باشد از طریق مناقصه خریداری می نماید - داوطلبان شرکت در مناقصه می توانند همه روزه در ساعات اداری از ۷ الی ۱۲ برای دریافت برك شرایط و مشخصات مناقصه که بایستی آنرا امضاء و به پیشنهاد خود ضمیمه نمایند به قسمت بازرگانی‌شرکت واقع در خیابان روزولت کوچه هدایت مراجعه نمایند .

پیشنهادات‌تا آخروقت اداری روز شنبه بیستم شهریور ماه جاری پذیرفته شده و در ساعت ۱۰ صبح روز بعد باز و خوانده خواهد شد .

آ-۱۹۱۶۶ ۱-۲ شرکت‌سهامی شیلات‌ایران

اطلاعات هوائی

نشریه مخصوص ایرانیان خارج ازکشور

دکتر جمال‌الدین نوربخش

متخصص دربهداشت و بیماریهای کودکان از دانشگاه پاریس

معتادین به‌الکل ، تریاك ، مرفین ، کوکائین و هروئین

را با آخرین متد درمدت‌کوتاهی بدون هیچگونه عارضه درمان مینماید

نشانی خیابان شاهرضا چهارراه پهلوی

پذیرائی ٤ تا ۸ بعداز ظهر تلفن مطب ٦٥٥٥٧

برای توجه اهالی محترم مشهد

از علاقمندان ، خوانندگان نشریات اطلاعات خواهشمند است‌برای اشتراك تجدید آبونمان .درج آگهی ،تبلیغ خصوصی و سایر امور مطبوعاتی بدفتر نمایندگی اطلاعات‌در مشهد واقع‌در خیابان تهران مقابل مسجد جعفری مراجعه فرمایند

تلفن منزل ٤٤٧٨٩ (۱)

بررسی تاریخ روابط ایران و شوروی

ماجرای طلاها ودلارهای امانتی ایران دربانك مسکو

چگونه شوروی‌ها سالها از تحویل طلاهای امانتی ایران طفره میرفتند

بطوریکه در مقالات قبل متذکر شدیم در اسفندماه۱۳۲۱ یعنی‌هیجده ماه بعد از حمله سوم شهریور۱۳۲۰ یك قرار داد مالی بین دولتین ایران وشوروی منعقد گردید .عقد قرار داد مزبورناشی از جزء دوم فصل چهارم پیمان سه جانبه بود .ودولت شوروی بـرای هـزینه های جاری ارتشهای متوقف خود درایران احتیاج بریال داشت و تازمان عقد قرار داد مزبورنیزبرای‌رفع‌احتیاجات خود ریال از دولت ایران میگرفت دولت شوروی نمیتوانست در زمان جنك‌نیازمندی خود را از حیث پول نقد رفع کند و بموجب موافقتنامه‌ای که امضاء شده بود مقرر گردید هرچه دریافت کرده و بعد ها تا پایان جنك دریافت مینماید هم ارز آن بدولار و طلادر بانك‌مسکو امانت دولت ایران باشد .

موضوع دلار ها و طلاهای‌امانتی ایران در بانك مسکو منشاء از همین قرار داد میگرفت وعلی‌الاصول پس از خاتمه جنك و تخلیه ایران از ارتش سرخ باید امانت ایران‌مسترد شود و لکن دولت شوروی امانت ایران را نگاهداشت آیا چه مدت نگاهداشت ؟ یك سال دو سال‌سه سال پنج سال هیچ میدانید تا چه مدت حاضر نبود آنها را پس‌بدهد؟ نه سال طول کشید تا اینکه دولت اتحاد جماهیر شوروی حاضر شد دیون مسلم خودرا بایران که در دوره جنك دوم جهانی بدهکاری پیدا کرده بود تسویه نماید باین ترتیب که در طی موافقتنامه ای راجع بحل مسائل مرزی و مالی بین دولتین ایران وشوروی مورخه یازدهم آذرماه ۱۳۳۳ برابر بادوم دسامبر ۱۹۵٤ وپس از نه سال مکاتبه واقدامات مامورین سیاسی ایران در مسکو و در تهران این حساب تسویه شد .

ما کاری بارقام آن فعلا نداریم‌و همینقدر کیفیت سلوك دولت‌شوروی را با ایران مورد بررسی قرارمیدهیم که دولت ایران در سخت ترین ایام جنك علاوه بر کمکهای بیشماری که بملل جماهیر شوروی میکرد از حیث جنس و نقد هم کمك و مساعدت کرد کمك‌نقدی‌دولت‌ایران بدولت شوروی برای ملت ایران بسیار گران تمام شد باینمعنی که دولت ناگزیر شد باعتبار دولار ها وطلا های امانتی در بانك مسکو اسکناس چاپ کرده و در جریان گذارد اسکناسهای در جریان با آنکه دارای پشتوانه بود بناچار موجب تورم و نوعی‌انفلاسیون گردید وقیمتها بسرعت سرسام‌انگیزبصورت تصاعدی بالا رفت این یك قاعده طبیعی اقتصادی است که هرگاه حجم کا رتولیدی‌در اجتماع‌روز افزون باشد میزان پول در جریان نمیتواند ایجاد انفلاسیون کند و حجم تولید بکمك میرسد ازبدبختی وجود ارتشهای بیگانه در کشور و مخصوصا ارتشهای سرخ در حاصلخیزترین استانهای ایران لطمه و ضربت شدیدی بمقدار حجم کار های تولیدی زده بودند وایران که تاپیش از شهریور از جمله کشور های عمده صادر کننده غلات در خاورمیانه بشمار میرفت خود نیازمند بغله گردید چنانکه در مقالات سابق ذکر گردید که دولت ایران حاضر شد بشوروی برنج که پیش از سوم شهریـــــــور از بدهد و در عوض گندم بگیرد و ایران که پیش از سوم شهریور ارز بدهد ودر عوض‌گندم بگیرد وایران که پیش از سوم شهریور از صادر کنندگان عمده پنبه‌بودنیازمند به ورود پنبه از خارجه گردید و بهمین قیاس سایر کالا ها ،بنابراین نتیجه این بود که هر چه ریال‌ایران بدست مقامات متفقین خرج میشد صرف کار تولیدی نمیشد مخصوصا در استانهای شرق و شمال وشمال غرب یعنی نواحی اشغالی ارتشهای سرخ که قیمتها بطرزسرسام‌انگیزی بالا میرفت چنانکه اجاره بهای مسکن نیز مخصوصا د رتهران بطرز شگفت انگیزی ترقی کرد و افسران ودرجه داران ارتش سرخ‌و مامورین‌سیاسی شوروی بحساب اینکه دولار وطلا برای ایران‌دربانك مسکو امانت میگذارند ریال خرج میکردند . یك تاثیر روحی یا پسیکولوژی دیگر که جریان جنك در این امر داشت پیشرفتهای برق آسای ارتشهای هیتلر در جبهه‌شرق وروسیه شوروی بود بطوریکه‌مسکو نیز مورد تهدید سقوط بدست‌نازیها قرار گرفت واین اخبار تاثیرعجیب روحی در جریا ن پولی و اقتصادی ایران که دولت شوروی دولار و طلا برای ما در بانك مسکو امانت ذخیره میکرد داشت .

این ایام رادیو مسکو با کمال ناجوانمردی بایران و ملت ایران میتازد و دولت‌ایران را بباد فحش وتهمت وناسزا گرفته که وضع‌مالی واقتصادی ایران پریشان است‌وترقی قیمتها چنان است و اجاره بهای مسکن چنین ... ولیکن کارگردان های رادیو مسکو تجاهل میکنند که علل حقیقی ترقی قیمتها را در ایران بگویند چه بوده است؟ و بهیچوجه نمیخواهند از این راز مدهش‌ووحشتناك اقتصادی ، ما سرپوش برداریم که تمام بدبختیها و تیره روزیهائی که ملت ایران در زمان جنك و بعد از آن تا ۲۸مرداد ۱۳۳۲ متحمل گردید نتیجه‌عملیات تجاوز کارانه مستقیم و غیر مستقیم وسیاست خشونت آمیز شوروی در روابط مالی و اقتصادی خود با ملت ایران بود و علل همه گرانیها وترسی قیمتها بلا تردید نتیجه‌حتمی ومستقیم سلوك تجاوزکارانه‌اقتصادی ومالی شوروی در باره ایران وحتی نقض قول و پیمان شکنی او در اینباره بود که ایران را بهمه‌جهت ملتی فقیر و پریشان ونیازمندمی‌خواست که بیوسته روی نیازبدرگاه مسکو آورد و با کثرت احتیاج شیران را رو به مزاج میخواست ولیکن ملت ایران با کثرت احتیاج همچنان صفت مردانگی ودلیری و شهامت خودرا حفظ کرد و دوباره مانند قهرمانان اساطیر ملی خوداز زیر آوار و خرابه های مالی و اقتصادی جنك کمر راست کرد و استقلال و شرف و آزادی خود را در مقابل تجاوزات و تعدیات دشمن حفظ نمود .

کلاس لهجه شناسی

در مهرماه ۱۳۳۸ دوره ای برای تعلیم اصول لهجه شناسی و ضبط و تدوین لهجه های ایرانی با روش علمی از طرف‌دانشگاه‌تهران(دانشکده ادبیات موسسه تحقیقات اجتماعی) با همکاری «انجمن بین‌المللی اطلس زبان شناسی ایران »و «انجمن تحقیق لهجه های ایران »برای مدت‌دوماه تشکیل خواهد شد ـ آقایان پرفسور مرکن‌سیترنه استاد دانشگاه اسلو (نروژ) و پرفسور ردار استاد دانشگاه برن (سویس) متخصص لهجه های ایرانی برای تدریس در این دوره بتهران خواهند آمد . این دوره شامل سفری نیز بمازندران یا گیلان برا ی‌تحقیق محلی لهجه ها با نظارت استادان مزبور خواهد بود . کسانی که این دوره را به پایان برسانند از طرف انجمن بین‌المللی‌تحقیق لهجه های ایران بهمکاری دعوت خواهندشد ودر صورت تمایل مامور خواهند شد که بتحقیق و ضبط لهجه های محلی ایران بپردازند و آثار آنها از طر ف‌انجمن انتشار خواهد یافت و مالا برای تنظیم اطلس زبان شناسی ایران بکار خواهدرفت . داوطلبان می توانند از پانزدهم شهریور تا آغاز مهر ماه برای ثبت نام بدفتر موسسه مطالعات و تحقیقات اجتماعی رجوع نمایند شرط شرکت در این دوره داشتن حداقل دیپلم متوسطه و تصویب موسسه است .

حق ثبت‌نام برای هر داوطلب ۲۰۰ ریال می باشد .

موسسه مطالعات و تحقیقات اجتماعی دانشکده ادبیات

آگهی مناقصه ازطرف وزارت خارجه

وزارت امورخارجه عملیات مربوط به‌تاسیس و نصب ماشین آلات و تهیه قطعات یدکی یکدستگاه کامل تهویه ساختمان کاخ وزارت امورخارجه رادر تهران بمناقصه میگذارد .

نقشه ومشخصات کامل دراداره انتظامات‌وزارت‌خانه‌موجود است.

داوطلبان میتوانند در قبال پرداخت مبلغ‌چهار هزارریال وجه‌نقد دفترچه مشخصات و برك شرایط مناقصه را باکسب هرگونه‌اطلاعات ازاداره انتظامات دریافت و ذیل‌آنرا امضانموده و پیوست پیشنهاد خود تاآخروقت اداری روز چهارشنبه ۲٤شهریور ماه جاری‌بدفتر اداره حسابداری وزارت امورخارجه تسلیم ورسید دریافت‌دارند .

پیشنهادات واصله درساعت ۱۰صبح‌روز پنجشنبه ۲۵ر٦ر۳۸ دردفتر رئیس اداره انتظامات باحضور پیشنهاددهندگان باز وخوانده‌میشود.

وزارت‌امورخارجه

آ ـ ۱۹٤۳۲ ۱ـ۲

آگهی تاسیس کلاس تخصصی

دردانشکده پزشکی درسال تحصیلی ۳۹ـ۳۸از۱۵مهرماه دوره دوم کلاس تخصصی آزمایشگاهی دایر میگردد و ۲۰تن دانشجو باشرایط زیر پذیرفته میشوند .

۱ـ کسانیکه دارای دیپلم دکترا دردارو‌سازی و یادامپزشکی‌یاشیمی ویابیولوژی و کاملا آشنابیکی‌اززبانهای‌فرانسه‌ـانگلیسی‌ـآلمانی‌باشند.

۲ـبرای کلاس دوم دوره‌اول ده نفر دکتر پزشکی پذیرفته‌میشوند.

۳ـمدت تحصیل‌دراین دوره برای پزشکان دوسال و برای سایر داوطلبان سه‌سال خواهدبود .

٤ـهریك‌ازداوطلبان باید بهرسال تحصیلی ۵۰۰۰ریال بپردازند.

۵ـبرای ثبت‌نام داوطلبین میتوانند همه‌روزه عصرتا۱۰مهرماه بدبیرخانه دانشکده پزشکی مراجعه نمایند .

رئیس دانشکده پزشکی‌ـدکترفرهاد

آ ـ ۱۹٤۳٤ ۱ـ۲

خدنگ

روزنامه سیاسی وانتقادی

همه هفته روز های شنبه در سراسر کشور منتشر می شود .

اخطار بکلیه مالکین ومستاجرین ومتصدیان قنوات شهر وشمیرانات

چون باز بودن درب چاههای قنوات که دائر و یا متروك بودن آنها برای‌شهرداری‌تهران‌روشن‌نیست باعث سقوط‌عابرین‌مخصوصااطفال‌وتلف شدن آنهاشده و مسلما ادامه وضع حاضر خطرات زیادتری بوجودخواهد آورد بدینوسیله از کلیه مالکین و متصدیان قنوات تقاضا می شود در اسرع‌وقت نسبت به طوقه چینی وانسداد درب چاه ها اقدام نمایند چنانچه تا پایان شهریور ماه سال جاری اقدامی از طرف مالکین نسبت بمسدود نمودن درب چاهها نشود شهرداری تهران بمنظور جلوگیری از سقوط و حفظ جان عابرین و باز بودن درب چاهها را بمنزله متروك بودن قنات مربوطه تلقی و به پر کردن این قبیل چاهها اقدام خواهد شد.

شهردار تهران آ ـ ۱۹۳۵۲

آگهی قبول هنرجو

هنرستان نمونه رضاشاه کبیر(دختران) برای سال اول ۲۰ نفر هنرجو می پذیرد شرط ورودبهنرستان دارا بودن گواهینامه دوره اول متوسطه می باشد .

سن داوطلب نباید بیش از ۲۵سال باشد .دفتر هنرستان‌روزهای دوشنبه و چهارشنبه جهت ثبت نام مفتوح است .

۱ـ۵ آدرس خیابان شاهپور ـ بازارچه کلعباسعلی

تودیع

اکنونکه بیاری خداوند باهزینه شخصی جهت‌ادامه تحصیل عازم امریکا می‌باشم از دوستانی که موفق بزیارتشان نشدم بدین‌وسیله عذرخواسته وخداحافظی می‌نمایم .

طهمورث‌صراف دبیر انگلیسی ـ دبیرستانهای رشت

صابون گل لاله

کارخانجات صنعتی تهران مفتخراست که برای اولین بار صابون رختشوئی معطر «گل لاله» راکه بابهترین صابونهای رختشوئی خارجی برابری مینماید بهموطنان عزیز تقدیم میدارد

این صابون که با عالیترین مواد اولیه تهیه شده با دوام ، پرکف وخوشبو بوده ومصرف کنندگان محترم را برای همیشه از دردسر انتخاب وخرید صابونهای مختلف رختشوئی بی نیاز میسازد

برای آزمایش وخرید به مرکز فروش ـ سرای چیت ساز ـ تلفن ۲۳۰۲۹ ـ ۲۲۴۴۴

پل تجریش تلفن ۸۴۸۴۵ وسایر فروشگاههای معتبر مراجعه فرمائید

برای سرعت وصرفه جوئی در کار :

معتبرترین مؤسسات وبانکها ماشین تحریر محکم رویال را انتخاب مینمایند

نماینده انحصاری : شرکت سهامی فیروز

ROYAL

خیابان سعدی

ماشین‌نویسی فارسی‌ولاتین‌راباکاملترین ماشین تحریردنیارویال فراگیریدوبلافاصله استخدام شوید. کانون‌ماشین نویسی رویال‌ـکاخ دانش‌ـ خیابان نادری‌ـ نرسیده به‌چهارراه اسلامبول. تلفن ٤۸۸٤۱

آ ـ ۱۹۲۹۸

دیزل زاورر

شاهکار صنعت اطریش

کانون آگهی نوین

SAURER WERKE

تعداد کمی وارد شد

نقد و اقساط باشرایط بسیار مناسب

نماینده انحصاری درایران ـ خیابان‌اکباتا ن شماره ۱۰۰ تلفن ۳٦۲۹۵ تا۳٦۲۹۹

آ ـ ۱۹۳۲۰

چهاردهمین هیئت مدیره بنگاه حمایت

بقیه ازصفحه اول

در آغاز آقای علاء بنام‌نامی شاهنشاه جلسه را گشودند و پیرامون‌خدمات بنگاه مطالبی بیان‌داشتند .

سپس آقای دکتر محمد موتمنی (مدیر عامل بنگاه) گزارش عملیات ووضع مالی و فنی بنگاه را باطلاع مجمع عمومی رسانیدند .

گزارش ایشان مورد تصویب مجمع عمومی قرار گرفت .

سپس آقایان وزیر بهداری ودکتر امیراعلم ودکتر امیر حکمت هریك در مورد خدمات بنگاه بخصوص‌زحمات تیمسار سپهبد یزدان پناه‌رئیس‌هیئت مدیره ودکتر موتمنی مدیر عامل‌بنگاه سخن گفتند واز وضع کار و عملیات بنگاه اظهار خوشوقتی نمودند .

آنگاه آقای مرتضی قیصریه در مورد وضع مالی و سرمایه بنگاه توضیحاتی دادند .

در پایان آقای خرازی بنمایندگی از طرف هیئت مدیره سابق باتشریح وضع کار وفعالیت های عام‌المنفعه بنگاه حمایت مادران از توجه‌مخصوص اعلیحضرت همایون شاهنشاه باین موسسه سپاسگزاری کردند و تشکر نمودند .

درپایان اعضای هیئت مدیره (دوره چهاردهم) بنگاه باین شرح از طرف مجمع عمومی برگزیده شدند .

آقایان : سپهبد یزدان پناه ـدکتر سعیدمالك (لقمان‌الملك) ـ دکتر جهانشاه صالح ـدکتر احمد فرهاد رئیس دانشگاه ـدکتر عباس نفیسی ـ مهام شهردار تهران ـ سپهبد علوی مقدم رئیس شهربانی کل کشور ـ فتح‌الله فرودنماینده‌مجلس شورای‌ملی ـ حسن کاشانیان‌ـمحمد رضا خرازی ـ دکتر حمید آهی ـبانو ناصر ـ بانو تربیت آقایان حسین‌شیبانی ـ مرتضی قیصریه ـ دکتر محمد موتمنی (مدیر عامل) .

آمار تاسیسات و خدمات

آقای دکتر موتمنی مدیر عامل بنگاه ضمن‌گزارش‌خودبه تاسیسات و آمار خدماتی و ترازنامه بنگاه اشاره کرد و گفت :

بنگاه در حال حاضر دارای یك زایشگاه و دو درمانگاه‌یك سرویس مامائی سیار و یك آموزشگاه بهیاری یا کمك پرستاری است .

زایشگاه جدید التاسیس هم در جنوب تهران در خرداد ماه ۳۸ در پیشگاه شاهنشاه افتتاح یافت.

این زایشگاه جدید دارای ۲۰۰ تختخواب برای مادر و ۱۶۰ تختخواب برای فرزندان آنها می باشدو با کلیه لوازم و وسایل‌جدید مجهز است.

آقای موتمنی اضافه کرد که در مدت هجده سال از فروردین۱۳۲۰ تا فروردین ۱۳۳۸ جمعا ۴۰۲۷بیمار در زایشگاه بستری گردیده و ۴۹۰۶۶ نوزاد در آنجا متولد شده‌اند در درمانگاه های‌بنگاه‌روزانه ۶۰۰ نفر مراجعه میکنند و اکثر آنها از داروی رایگان استفاده می نمایند، همچنین در سال ۳۷تعداد ۲۲۹۶ دفعه عیادت بوسیله ماما های بخش در منازل مستمندان‌انجام گرفته و ۱۰۹۵ نوزاد از آنها گرفته‌اند.

مدیر عامل در مورد مخارج‌بنگاه اظهار داشت در سال گذشته‌مبلغ ۱۶٫۳۷۶٫۴۶۷٫۲۵ ریال مخارج جاری بوده بعلاوه برای اتمام ساختمان و بهای اثاثیه و تاسیسات جدید ۳۳٫۶۰۱٫۱۴۹ ریال خرج شده است.

درآمد بنگاه در سال گذشته ۶۶٫۶۴۵٫۱۹۷٫۱۵ ریال و مبلغ ۱۶٫۶۶۷٫۵۸۰٫۳۰ ریال بنگاه درآمد خالص داشته است که در سال‌جدید بمصرف کارهای‌ساختمانی رسیده است .

حاکم دوبی وارد تهران شد

بقیه ازصفحه اول

کاخ سعدآباد حضور یافت ودفتر مخصوص اعلیحضرت همایونی را امضاء نمودند شیخ راشدوهمراهان درپارك پذیرائی دولت‌اقامت نمود .

شیخ‌راشد بعدازظهر امروز تاج گلی نثار آرامگاه اعلیحضرت فقیدنمود.

برنامه سه‌روزه‌اقامت

شیخ راشد حاکم دوبی فرداصبح عازم آبعلی شده‌وناهاررادرهتل‌آبعلی صرف خواهدکرد وبعدازظهر ازتیمسار سرلشگربختیار بازدید نموده وشام‌را بطورخصوصی درپارك پذیرائی نخست وزیری صرف مینماید .

حاکم دوبی روز جمعه «دوازدهم شهریور » صبح‌درشمیران گردش آزاد خواهدکرد وناهار رادرهتل دربند صرف خواهدنمود و شب درضیافت شام تیمسار سرلشگر بختیار معاون‌نخست وزیر ورئیس سازمان امنیت واطلاعات کشور درباشگاه‌افسران‌شرکت خواهد داشت .

شیخ‌راشدروزشنبه(سیزدهم‌شهریور)از سازمان شاهنشاهی دیدن نموده‌وسپس بملاقات تیمسار ارتشبدهدایت‌خواهد رفت وناهاررادر رستوران‌فرد تجریش صرف خواهد نمود وبعدازظهر ازتهران پالاس بازدید نموده‌وشام‌رادررستوران «آکاپولکو » صرف می‌نماید .

دو مصیبت بزرك

بقیه ازصفحه اول

آلوده کرده بود از طرف خدایتعالی به‌نبوت مبعوث گردید و در مدت بیست‌و سه سال با تحمل انواع و اقسام سختی ها ومشقات و غزوات متعددی که‌باکفار نمود رسالت‌تاریخی خودرا بانیکوترین وجه انجام داد و علاوه بر تشریع دین مبین اسلام مکارم بزرك اخلاقی ومظاهر نیکوی انسانیت را در جوامع بشری ترویج فرمود .

در اثر استحکام وقوت ایمان نبوی وحقانیت دین حنیف اسلام که برپایه خداپرستی وسنن‌وآداب حسنه اجتماعی وسیاسی استوار است دین اسلام پس از چهارده قرن بانهایت قدرت واستیلابرقلوب میلیونها نفر مسلمان جهان سایه افکنده وآداب وشرایع وتمدن مشعشع اسلامی با پیشرفت روز افزون افکار وعلوم بشری مورد تائید واعجاب دانشمندان و متفکرین بزرك قرار گرفته است .

ما این ضایعه عظیم رحلت پیغمبر بزرك اسلام و شهادت جانگداز سبط محترم رسول اکرم ،دومین امام و پیشوای عالیقدر عالم تشییع وفرزند ارشد مولای متقیان حسن مجتبی علیه‌السلام را به جامعه مسلمین جهان تسلیت وتعزیت میگوئیم و در این عزای بزرك برای عزاداران‌اجر جزیل ازدرگاه باریتعالی مسئلت مینمائیم.

پرزیدنت آیزنهاور وارد پاریس شد

ژنرال دوگل درفرودگاه از آیزنهاور استقبال کرد و۱۰۱تیر توپ بافتخار رئیس دولت آمریکا شلیك‌گردید

پاریس ـرویتر ـامروزشهر پاریس برای استقبال ازایزنهاور رئیس جمهور امریکا غرق درپرچمهای‌سه‌رنك‌فرانسه وپرچم امریکا گردیده بود .ساعت ۱۲٫۲۰دقیقه بوقت تهران ایزنهاوروارد فرودگاه «بورژه » شد وژنرال دوگل رفیق‌زمان جنك آیزنهاور از وی استقبال کرد روسای دو کشور فاصله فرودگاه تامرکزپاریس را باتفاق یکدیگر طی‌کردند .هنگام‌ورود ایزنهاور هزاران نفرازمردم‌پاریس اجتماع کرده‌بودند وبه‌بمحض آنکه هواپیمای ایزنهاور بزمین نشست۱۰۱ گلوله توپ بافتخار وی‌شلیك‌گردید.

اسکورت

اتومبیل حامل‌رئیس جمهوررا ۶۰ نفر موتور سیکلت سوار اسکورت میکردند ودرخیابانهای مرکزی پاریس گارد جمهوری فرانسه با لباسهای مخصوص خود بحرکت درآمدند .

ایزنهاور درابتدا بکاخ وزارت‌خارجه فرانسه برای استراحت رفتو پس‌از مدتی استراحت جهت صرف نهار عازم کاخ‌الیزه اقامتگاه رسمی دوگل گردید .

تظاهرات

هنگام ورود آیزنهاور درفرودگاه پرچمهای‌دوکشور فرانسه‌وامریکا و قالی‌های بزرك آویخته شده‌بود .

درخیابانها مغازه هاباپرچمهای دو کشور تزئین شده وقاب عکسهای بزرگی که‌مخصوص موزه لوورمیباشد درطول خیابانهاآویخته شده و تمام ساختمان های بزرك تزئین گردیده بود .

دیپلماسی شخصی آیزنهاور نتایج مؤثری داشته است

به‌خروشچف پیشنهاد خواهدشد که یك سلسله کنفرانس سران تشکیل‌شود

لندن ـآسوشیتد پرس ـظاهرادیشب ایزنهاور و مکمیلان توافق نمودندکه اگر خروشچف اسلحه خودرا رو به برلین غربی نگاه ندارد آنها بوی پیشنهاد نمایند یك‌سلسله کنفرانس سران تشکیل شود . آیزنهاور روز آخر اقامت خودرا در انگلیس صرف رسیدگی به کارهای کاخ سفید و دیدار دوستان قدیم وبازی گلف‌نمود امروزایزنهاور برای اینکه باازدحام وسائل نقلیه لندن مواجه نشود با هلی کوپتر نظامی امریکائی به فرودگاه لندن رفت و بپاریس پرواز نمود .

دیپلماسی شخصی

تجربه نشان داد که آیزنهاور می تواند با دیپلماسی شخصی خودنتایج زیادی بدست آورد . خروشچف در مسکو ایزنهاور را مرد صلح نامید و گفت امیدوار است از مذاکره با وی نتایج مفیدی بدست آید .

در بن نتیجه ملاقات ایزنهاور ازهمه جا بیشتر آشکار است زیرا از آن به بعد ادنائر نرمش بی‌سابقه‌ای در سیاست بین‌المللی نشان داده است وی از لهستانی ها بعلت حمله نازی ها به آن کشور معذرت خواسته و پیش بینی نموده است که‌در آینده آلمان جدید همسایه خوب لهستان باشد .

در نامه دوستانه‌ای که ادنائر جهت خروشچف ارسال داشته متذکرشده است که‌در حکومت آلمان غربی کسی وجود ندارد که بخواهد برسراراضی شرق این کشور که‌پس‌از جنك‌دوم جهانی به روسیه‌و لهستان ملحق‌شده است به جنك پردازد .

مسلما این‌نظریات‌معتدل درکاستن از سوء ظن موجود میان‌دو طرف‌موثر خواهد بود .

شکوائیه کمیته عراق آزاد

دمشق ـ خبرگزاری فرانسه ـ کمیته عراق آزاد امروز اطلاعیه‌ای به کنگره‌وکلای عرب فرستاده ودر آن از فشاریکه یك اقلیت کمونیست به مردم عراق وارد میکنند شکایت کرد.

کمیته در پایان نامه ازوکلای دادگستری خواسته است که علیه این تجاوز اقدام کردمو ملت عراق راکه بشدت ازاین همه فشار رنج میبرد نجات دهند. کمیته « عراق آزاد»از فراریان عراقی که به‌جمهوری متحده پناهنده شده‌اند تشکیل شده است.

اسامی قبول‌شدگان دانشکده فنی

بقیه ازصفحه اول

محسن رفیعی نژاد ـ نوذر باستان ـ محمد کیانی ـعلی اصغر شکوری ـ محمد افشار زاده یزدی ـ سعید هندسی ـ مختار محمد حسین‌زاده خبازی ـسید سعید قائمی ـ محمود کاظم پور منفرد ـ فریدون حجت کاشانی ـداود اندواری ـ هاشم خوئی ـسیدجلیل مسعود ـمنوچهر دائی جواد ـ کرامت نورانی ـ مهدی استکی ـ محمود کریمی ـ ارسطو کسروی ـ کاظم رضائی فخر ـناصرصابری ـ اکبرمروستی ـ جهانگیر داهی طالقانی ـ نعمت‌اله روحانی نجف آبادی ـ منوچهر فروزان ـ سیف‌الدین بوبان ـ

علی برادران همتی ـ حسن کمالوند ـ علی‌کاظمی ـحسین حسن آبادی ـ رضا عظیمی هاشمی ـحبیب‌اله کزانی غلامرضاعلیمردانی ـآویزبنیامین ـ نقی بیگلو ـ ایرج‌ناصری ـعباس عمورجبی آرائی ـ عبدالرضا تاج‌بخش یزدی ـ ماشاءاله حسن هراتی ـغلامرضا عشقی پور ـغلامحسین قربان دادرس ـمحمد رضا پرهیز کار ـ ـمحمد تقی‌کاتبی دوشیزه بتول پلفانی ـشاهین وارطان محمد حاج حسنی ـ جعفر شرافت ـ فیروز رهبر ـصدرالدین پرویزی‌ـعلی متین پور ـخسرو خزائی ـاحمد حسینی بهمن نیکوپور ـعنایت‌اله ربانی‌چادکانی علی‌اکبربازرگان ـعلی‌اصغرعثماوندانی فریبرز جهانبخش ـ لطف‌الله میسمی ـ مراد اقدوتینس سمیحی ـ علی صالح انارکی ـمنوچهر حاج‌سبز علی ـ محمدقاسم اسحاقی ـمحمود رضازاده ـنوراله حدوت کلیمی ـ محمود نصری ـ روزبك برخان ـاحمد قلی‌زاده فیروزکوهی ـحسین‌زند ـ بهرام‌سلاجقه ـ ابوالقاسم‌احمدی‌تهرانی حسن سیدرضی ـهوشنك وکیلی ـ وازگن کدخدازاده ـ پرویز شاغولی ـ بیژن قیصریان کاشی ـ فیروزامیدی محمود ضیاآذری ـمنوچهر گلشن ابراهیمی ـ علی اصغر جلال زاده‌فرد ـ داود قنادیان ـ محمد رضا غلامی شهنازی ـداریوش مترجمی ـ جلیل آقا بالا زاده ـ خانم فردوس پوستی ـرحمت‌اله‌رحمانی ـ مصطفی سلفیان ـ داهن خاچکین اسداله عابری ـ جهانگیر برزی ـ حسن زاهدی ـ ایرج منصوری ـ مرتضی امینی ـ غلامرضا نعمت زاده پاکدل ـ مصطفی کرمانی آنارانی ـ محمد حسین ایران‌منش ـ یوسف مطلب پور ـ احمدسیدیان ـ هوشمند یزدانی نجف‌آبادی ـمحمد علی احتیاطی ـ عبدالحمید مرتضوی ـ ناصر منیری ـ گودرز معنوی ـ مصطفی عظیمی تبریزی ـ عزیز رحیم زاده ـ پرویز فاضل همدانی ـ محمد سیدی ـ علی اصغر آبادی مرند ـ علی اخباری ـ منوچهر صانعی ـ علیرضا امیدوار قمی ـ سیدمحمد حسن قائمی منتظری ـ اسداله کریمی ـ بهمن فرهنك دوست ـ ابراهیم چینی فروش ـ اسماعیل مقیمی ـ مسعود کتال محسنی ـ داود معمار باشی ـ حسین بابائی ـ غلامحسین فراست ـ نحما منحبان ـ دوشیزه موژان حمامی ـ غلامرضا فرزان مهر ـ منوچهر کجکینی ـ محمد یوسف نیازی ـ سلیمان بوستانی ـدوشیزه مینو جعفری ـ علی ابریشمی ـ جهانگیر مروارید ـ پرویزتوتونچی ـ احمد زوار علی اکبری ـ هژبر سنجر خانی ـ خسرو برداران فرد ـ

عطاءاله کیان ـ صالح فریور ـ ویگن هامبارسوم آوانسیان ـمنصور مهر انور ـ محمد حسین قدیری کفرانی ـ فضل اله حاجی جعفر ـ حسین بزرك نیا ـ حسین رستگار مقدم صفاری ـ اسمعیل (کامبیز) شفا ـ منوچهر امیری ـ ناصر عبدالصمد ـ جبار قویونچی زاده ـ فریدون نامی ـ مهدی یوسف‌بیگی ـ رضا دیشیدی ـ جلیل کلکته‌چی ـ محمود کازرانی ـ فرهاد مودت ـ کارو قازاریان ـ اکبر آجرتراش مصدق ـ منوچهر کاظمی مود ـ مرتضی لاجوردی ـ جمشید محمود اف ـ مهدی تمدن دلال ـ فریبرز پیدای ساحلی ـ شاهرخ منوچهری ـ عبدالحمید مومنائی ـ قدرت اله فرهمند حقیقی ـ ساهاك مسیح خاچیکیان ـ احمد علی ثقفی سر ـ ولایتی ـ مجتبی رضائی ـ حسین جعفر پیشه ـ کرامت اله نیر ـ ایرج هرمزدیاری ـ حسین مقدمی ـ محمد علی شاکری ـ عبدالحسین دهقان پور ـ مهدی میر عمادی ـ اصغر منصوری ـ گودرز فضلی برزاز ـ حمید معمارور ـ اردشیر مبین ـ فرامرز سیاوش موخر ـ حبیب اله میرزائیان ـ علی‌اسلامی ـ ایرج حقیقی عراقی نژاد ـمنوچهر هاشمی نسل ـمحمدعلی توجهی ـ محمدجواد مجلسی ـ دوشیزه‌معصومه طوافچیان ـ ایرج هنردان ـ حسن حجه‌فروش‌نیا ـ علیرضا محفوظ‌باله ـ محمدشفیعی ـ ایرج فهمیان ـتیمور الیاس گالش ـ ایرج آبادیان ـ بهرام‌دمهری ـ محمدجوادنقیه‌حبیبی محمد حسین رئوفی ـ عباسعلی سبزواری ـ مهرداد مخاطب ـ خسرو سانیان ـ جواد خلیلی ـ عظیم ابراهیمی سباتی ـ پرویز آقائی‌پور ـ فرهاد موسوی فروی ـ پرویز شاهسیاه ـ رضا گلستانها ـ حسن‌قدرتی ـ صبون تاوور ـمحمد جواد عامل راحت‌طلب ـمحمدحسین جوان‌فر ـ داریوش رحیمیان ـ حسین شیرعلی ـ محمود شاد ـ حسن خجت جلالی ـ جواد جبارزاده‌گان ـ بهزاد ثانوی‌تمدن ـ منوچهر اوحدی اصفهانی ـ محمد حسین ذوالقدر زاده جهرمی ـ جمشید بسیجی ـ محمدعلی‌نادری نجف‌آبادی ـ احمد احمد خراسانی ناصر آرمان پناه ـ اکتای پیروز ـ علیرضا فریور ـ برهان غلامپور ـ سید محمد زرقامی ـ داراب‌سلاجقه ـ شمام مدنی ـ عباس اباذری ـ غلامعلی حداد مردانی ـ اسفندیار عصرآزاد ـ غلامرضا شانه‌چیان ـ احمد ناظم‌زاده ـ پرویز تاجداری ـ علی گلبیدی ـ سید علی اسلامی ـ بیژن قهرمانلو ـ ایرج منوچهری تهرانی ـ علی ذوالفقاری ـ فیروز علی‌آبادی زاده ـ محمدرضا میلانی ـ حسین عزیزی ـ محمدزراعتی ـ دوشیزه مرسده صارمپور ـ محمد مهدی بنده خدا لنکرودی ـمنصور قدسیان ـ نادر رضوانی ـ سیروس سید مرتضی ـ مهدی همایونی ـ سید حسین اخوان طباطبائی ـ لواخان آتاکارانیانس ـ شهروز فتح‌اعظم ـ کریم عبادت ـ محمد روحانی ـ مهدی فکاری زاده ـ منصور کاشف ـ حسن خیری ـ تقی اصفهانی ـ واحیك کرجیان ـ محمدعلی سیاه‌کلاه ـ رحمت‌مبحری ایوب اسماعیلی شاهرودی ـمرتضی دادرسان ـ جمال دانا ـ سید محمدتوکلیان ـ هرمز کیالاشکی ـ محمدجنتی ـ حسن‌فتوره‌چی ـ محمدکاظم‌پورمند ـمحمدرضاپازوکی ـ جواد خوانساری ـداریوش‌خسروموید

علی هفت برادران ـمحمود اردانی ـ سید محمد باقر حاجی مولانا ـ جمشید کل خسروی ـمحمد حسین شهباز ـ نیکتا شهروزی ـولی‌اله مرتضائی ـمحمد جعفر بلقانی ـ علی اکبر صمیمی ـرضا رجالی ـ محمود خلف بیکی ـمرتضی‌صالحی ـ ناصر حبیب زاده ـ علی‌ذاکر زاده ـ نقی تقی‌زاده طوسی ـخلیل‌اله‌مشهدی تفرشی ـفرح ارسلانی زاده ـ محمود کوه کن ـمنصور فاظمی اصفهانی ـرضا رزاقی ـرضاانصافی ـ ایرج عربشاهی ـعطاءاله کاشانی‌راد غلامعلی پرداد ـسید حسن روحانی ـ فرامرزعمانیان ـکیخسرو پژوهی ـ محمود دستمالچی ـمحمد رضاآذرم‌خو کیوان امامی ـعبدالکریم کبائی ـ رضا امینی ـ هاشم خجسته طوسی ـ حسن اکبریان طبری ـ فرشید نهورای ـسیف‌اله بهرامی ـناصر قیصریه ـمرتضی‌قلی‌درخشان ـقدرت آریزدی ـادوارت لوغرس‌آوانیانس عزیزاله دریمانی ـ ایرج نبوی تبریزی ـ منوچهرفرهمند روح‌اله یوسفی ـ یونسعلی شیخ کاظم محمد ـفریدون فریور ـرفیع مهرگانی ـ هرمز نوذری ـ عباس فاطمی ـ حسینعلی صالحی صدقیانی ـ محمد علی‌هرندی محمد حلاحلی ـکی‌کیان رهگذر ـ احمد کوچکی نیا ـمسیح نفیسی ـ چنگیز حیات داودی ـعبداله‌فقیهی شهرستانی ـاسماعیل مهاجرشجاعی رحمت اله بهنیا ـ منوچهرشریفی نوریان ـمنوچهر عدالتیان طوسی ـ سید عبدالرحیم شفیعی ـسیروس ملك افضلی ـمحمود لطفی ـتورکم حق وردیان ـمرتضی آقا موسی ترکمانی ـنعمت اله نجف آبادی ـ محمد رضا کرباسیان ـ قاسم آفتابرویان ـحسین ذاکر هنجنی ـغلامرضا عباس پور ـ مرتضی پاکیاری ـبهمن نوائی ـ داریوش شهریاری ـمحمد حسام الدین بکتاش ـاحمدصبوری‌سیجاتی حسین سبك رو ـمحمد علی نجفی ـ هوشنك فرحان ـباباکاشانی زاد ـ ابوالقاسم ایشهرابوطالب صالح‌جهرمی علی شهیدی ـکاظم ماباد ـ حسن طباطبائیان نیم آورد ـ محمدنغزگو ـ محمد تقی عظیمی ـ بهرام میرزا نعلبندیان ـ علی اصغر تقی زاده ـ برمی یعقوب ـهوشنك پاك اندام ـ محمد کاظم ادیبی ـبامداد ارفع‌زاده رودسری ـناصر عرب شاهی‌ـحسین باقری تهرانی فرد ـغلامرضااعتماد گلستانی ـمحمود منبری ـمحمد سنائی ـایرج خورسندی ـعلی اصغر گلسرخی ـایرج هاشمی ـمنوچهر لاجوردی ـحسن آراسته ـ منوچهر دامغانی ـغلامرضا تاجیك پلشتی ـ عبدالرسول ترابیان اصفهانی ـاصغر حاج‌رسولیها ـاسمعیل‌پورامیرواجارگاه مجتبی محسنیان ـلطف‌اله شفائی ـ

هوشنك ذره اقبالی ـ عباس عطری ـ غلامعلی منصوری ـایرج‌دانش‌امزا جردی ـحسن جودت تقی اشرف‌زاده سید محمد کاظم بهشتی زاده ـ محمد حسین امینی نجفیان ـمهدی خدامی ـهدایت اله کریمی ـبهمن عمانی سامانی ـ حسین لطیفیان ـ علی محمد فروغی ـبهروز کشاورز ـ رضا پسران بهبهانی ـمصطفی‌صابر طوسی ـداریوش مبشری ـ پرویز پزشك نژاد ـپرویز ذوالفقاری سی‌جانی ـ حسین شریعت مداری ـ میرحبیب صبوحی ـاحمد عسکری‌اوره داریوش معراجی ـمحمد علی علائی سید خسرو محسنی ـناصر حقیقی ـ محمد یوسف جباری‌ـپرویزمیرخانی پرویز سیدموسوی ـمحمودکاظم دهبانی ـجمال الدین محمد علیان لاریجانی ـعلیرضا همایون فر ـ حمید حیدری نوری ـکیکاوس‌امینی علی امیدوار ـ احمد دقیقی ـرضا میرآفتابی ـماشااله میرزجائی ـ محمد ابراهیم مدرس حقیقی ـایرج صدوق‌شهمیرزادی‌ـمهراب‌بزرك‌چی مهدی مسعودی ـعبدالعلی هاشمی اردستانی ـاکبر موسی زاده‌ـاسداله مظفرپور ـفرهنك‌منصوری‌ـشمس‌اله فرخ ـمنوچهر پدرامی ملایری ـ محمد نظام الشریعه ـحسن‌ریسمانی یزدی ـمحمد علی توفیق نیا ـمحمود پیرمرز دشتی ـمحمد اسماعیل حاج علیخانی ـ فریدون جزایری ـ عزت‌اله حریری ـمحمد عطاران ـ مهدی فرشچیها ـیوسف زادیوسف ماسوله ـمیرمحمد کریم طباطبائی ـ محمد خراسانی ـمحمدعلی‌حسین‌پور ابوالقاسم باجغلی ـمحمود عباسی ـ محمود ایران منش ـجمشیدعزیزاله سراوندی .

شوروی نمیتواند تبلیغات خودراعلیه ایران

بقیه ازصفحه اول

(این اظهارات در جلسه مذاکرات هنگام بحث درباره طرح خلع سلاح صورت گرفت)

منشور سازمان

دکتر عمید که درباره تبلیغات صحبت میکرد گفت چگونه دولت شوروی بعنوان امضاء کننده منشور سازمان ملل متحد میتواند تبلیغات خودرا علیه ایران موجه نماید . آقای دکتر عمید متذکرشد که پیشنهاد شوروی برای‌همزیستی مسالمت‌آمیز درصورتیکه از روی صمیمیت و حقیقت باشد چگونه قابل تلفیق باروش شوروی مبنی‌بر ادامه مبارزه تبلیغاتی علیه ایران میباشد . زیراایران بالاخره روزی از وسائل مهم پیروزی شوروی در جنك دوم جهانی بشمار میرفت بلحاظ آنکه دارای موقعیت‌سوق‌الجیشی مهمی بود.

تغییر کلی

نماینده شوروی گفت اتهامات نماینده ایران صحیح نیست زیرا روابط ایران وشوروی هنگامی رو به تیرگی گرائید که نسبت به پیشنهادات هیئت نمایندگی‌شوروی که‌در بهار سال جاری به‌تهران فرستاده شده بود روی خوش نشان ندادند این هیئت میکوشیدکه یك پیمان دوستی باایران امضاء کندعلاوه براین روش مطبوعات‌ایران نیز نسبت به شوروی خصمانه بود.

***

اطلاعات ـ جواب نماینده شوروی

در کنفرانس بین المجالس به آقای دکتر عمید همانطور که در بالا ملاحظه می‌نمائید وارد نیست‌اولا دولت ایران مثل همه دول مستقل حق دارد هر پیشنهادی را بپذیردیا نپذیرد و هر مذاکره ای را ادامه بدهد یا ندهد . از این گذشته‌هر مذاکره و گفتگو و پیشنهادی‌طبق رسوم دیپلماسی تا جنبه رسمی‌پیدا نکرده است میتواند از جانب هریك از طرفین مورد رد و قبول قرارگرفته ویا هر یك از دو طرف بسته بمصالح خود تغیراتی در آن‌بدهند حتی پیش نویس مذاکرات تا موقعی که امضا نشده است کلایا جزئا مورد رد ویا قبول ویا تغییر و تبدیل قرار میگیرد . در اینصورت دولت ایران ولو آنکه پیشنهاد های‌شوروی را هم قبول نکرده باشدعملی‌برخلاف اصول جاری دیپلماسی انجام‌نداده است .

ثانیا پیشنهاد های شوروی مغایر بمنافع ملی و مصالح سیاسی وخط مشی کلی ایران بود .

ما نمیتوانیم بخاطر مشتی الفاظ و جملات که دولت شوروی بعنوان پیشنهاد بما عرضه میکند همه پلها را از عقب و جلوی پای خود خراب کنیم زیرا متاسفانه این درسی‌است که خود شورویها بما دادند که نباید بالفاظ و جملات تکیه‌کرد .

اقدام برای رفع اشکال محصلین

بقیه ازصفحه اول

عده محصلین ششم ابتدائی و کلاس های اول و دوم متوسطه‌نیز دیده میشدند اسامی این عده از محصلین یادداشت شد و سایر دانش آموزان نیز میتوانند تا ظهر روز شنبه‌بسرویس فرهنگی روزنامه اطلاعات مراجعه کنند.

اسامی کلیه مراجعه کنندگان طی نامه‌ای برای اطلاع تیمسارسپهبد باتمانقلیچ ارسال خواهد شد.

در ضمن امروز در وزارت فرهنك گفته شد که ممکن است طرحی تقدیم شورای عالی فرهنك گردد که بموجب آن اجازه امتحان‌مجدد بدانش آموزان داده شود البته این طرح شامل محصلین امتحان نهائی است و محصلین سایر کلاس ها احتیاج بتصویب نامه شورای عالی فرهنك نخواهند داشت.

میخواستندباسم

بقیه ازصفحه اول

وزارت گزارش داده. شد بلافاصله مراتب بسفارت اطلاع داده شد آقای وزیر مختار اطریش در دفتر آقای مهندس اشراقی حضور یافته پس از بازدید پاکت‌ها اظهار داشتندکه اتیکت آنها جعلی است ومربوط بسفارت نیست زیرا پاکتهای‌سفارت علاوه براتیکت‌دارای مارك مخصوص سفارت می‌باشد وحال آنکه این پاکتها فاقدمارك سفارت‌است‌جریان امر باطلاع‌دادسرای تهران رسید وباحضور نماینده دادسرا پاکت‌ها باز ومعلوم شد محتوی آنها مبلغ سه هزارودویست ونودو پنج دلار وسیصد ونه پوند ارز می باشدکه بمقصد بانك بازرگانی سوئیس اسرایل در ژنو ارسال داشته‌اندارز ها تحویل بانك ملی ایران گردید.

نکته‌ای که فرستنده متوجه آن شده اینست که روی پاکتهااتیکت سفارت اطریش را زده که‌مامور پست پاکت را متعلق بسفارت‌دانسته واز فرستنده آدرس نخواهد برای شناخته شدن فرستنده اقداماتی‌از طرف مقامات مربوطه‌در جریان است

وزارت پست وتلگراف و تلفن باکمال تاسف فوت آقای **علی‌اصغر شریفی** کارمند عالی رتبه و صدیق بازنشسته خودرا باطلاع میرساند مجلس ترحیم آنمرحوم‌روز یکشنبه ۱۴٫۶ ازساعت ۹الی ساعت ۱۱درمسجد حاج حسن‌برگذار خواهد شد .

وزیر پست و تلگراف و تلفن ـ مهندس اشراقی

خانواده های **شریفی ـقدس شریفی ـشبدیز ارمی ـ فرخنده پی ـصفائی‌ـمجیب شیرازی ـایزدی**باکمال‌تاسف فوت نابهنگام آقای **علی‌اصغر شریفی** را که براثر سکته قلبی اتفاق افتاده است باطلاع فامیل و آشنایان ودوستان میرساند مجلس ترحیم مردانه آنمرحوم روز یکشنبه۱۴٫۶ درمسجد حاج حسن ومجلس ترحیم زنانه عصر روز شنبه ازساعت ٤ بعداز ظهر منزل آنمرحوم واقع در کرج خیابان دانشکده برگزار خواهد شد

عباس شریفی ـامیر هوشنك شریفی ـحسین‌شریفی حسن قدس شریفی‌ـعلی‌اکبر شریفی ـعبدالله‌قدس‌شریفی علیرضا قدس شریفی‌ـ ابوالقاسم مجیب‌شیرازی (احتشام خاقان) ـشریف شبدیز ـعبدالحسین شبدیز ـعلی شبدیز علی‌ایزدی ـابوالقاسم شریفی ـناصر علی فرخنده پی احمد شریفی ـحسین ارمی ـامین‌الله صفائی ـابوالحسن قدس شریفی ـسرهنك‌جعفر جمالی‌ـعباس مجیب‌شیرازی احمد مجیب شیرازی ـاسماعیل گازر ـمحسن پرتوی ـ منوچهر قادری ـمحسن اثنی عشری ـستوان‌محمد علی‌بیات

مصیبت وارده را به بازماندگان آنمرحوم تسلیت میدهیم

جناب آقای مهندس شمس‌الدین سجادی

مصیبت وارده را به آن جناب و خانم محترمتان صمیمانه تسلیت عرض می نمائیم **مهندس‌علی‌اکبر شیبانی و بانو**

مصیبت وارده را بخانواده جمالی مخصوصا آقای رضا جمالی آشتیانی وجناب آقای سرهنك حسین فرخارتسلیت عرض می نمائیم **حسین توانگر ـ حسین زریو**

همکار گرامی سرکار سرهنك‌هوائی احمد آشتیانی‌تسلیت عرض نموده بقاء آن خانواده محترم را خواهانم .

آ ـ ۱۴۸۷۷ **ا ـ مهروژان**

حاج عبدالله افشار وبرادران افشار

مصیبت وارده را بخانواده های محترم جمالی آشتیانی خصوصا آقای رضا جمالی آشتیانی تسلیت میگویند .

بدینوسیله مصیبت وارده را به جناب آقای فتاحی و بانو علی‌اصغرزاده تسلیت عرض میکنیم .

از طرف کارمندان دبستان کاخ **مرتضی میرقریشی ـ جلال خطیبی ـمخصوص فرج‌زاده** آ ـ ۱۴۸۳۵

آقای کاوس ابوالمعالی

بایکدنیا تاثر وتاسف درگذشت ناگهانی مرحوم ابوی گرامی‌را بجنابعالی تسلیت عرض نموده بقای عمر و عزت وسعادت آن خاندان جلیل را از خداوند متعال مسئلت‌می نمائیم **گرگان ـ بانو ربابه کمالی ـپروین کمالی ـکمال‌کمالی عطاءالله کمالی ـاسدالله باقری** آ ـ ۱۹۴۴۰

مصیبت وارده را به آقای کریم رضاعی قهرمان ژیمناستیك تسلیت میگوید .**فدراسیون ژیمناستیك کشور**

بانهایت تاثر وتاسف مصیبت وارده را بخانواده‌محترم نیکومنش بویژه دوست عزیزمان جناب سرهنك سلیمان نیکومنش تسلیت عرض می نمائیم

سرهنك ستاد ملك احمدی ـسروان بازنشسته ملك‌احمدی

سرکار سرهنك احمد جمالی آشتیانی

مصیبت وارده را به سرکار وخاندان محترم تسلیت میگوئیم. **درویش‌ـچالیان ـآتشی‌ـطبیب‌ـبنیامین ـسلیمی**

از صبح روز جمعه

درسینماهای

رویال ـ ایران

بزرگترین فیلم سینماسکوپ پلیسی و جنائی که بایکدنیا شوروهیجان همراه‌است

اسلحه

باشرکت :

استیو کوچران ـ لیزابت اسکات

جمعه‌ها از ساعت ۱۰صبح

برنامه‌کودك درسینمارویال اجرا می‌شود

پهلوانان را بدامنه کوهستان البرز برده اند

قهرمانان نامی کشتی ایران هرروز پیاده از این تپه بآن تپه میروند

خجسته‌پور برسیف‌پور فائق شد و بدر بنی‌هاشمی را ضربه فنی کرد

روز گذشته بنا بدعوت فدراسیون کشتی کشور جمعی از خبرنگاران ورزشی جرائد از اردوی قهرمانان کشتی که در اقدسیه تشکیل گردیده بازدید کردند ، قبل از شروع مسابقات آقای سرهنك معروفخانی رئیس فدراسیون کشتی کشور درباره چگونگی برنامه مسابقات جهانی ۱۹۵۹ که ازتاریخ ۸ مهر ماه در تهران آغاز خواهد شد اظهار داشت تاکنون کشور های یوگسلاوی ، بلژیك ،لهستان، شوروی ، ترکیه ، مجارستان ، ایتالیا، فرانسه ، کره ، سیلان ، عراق ،پاکستان ، سوئیس ،آلمان، ژاپن در مسابقات جهانی تهران شرکت نموده‌اند . البته بایستی خاطر نشان ساخت که این ۱۷تیم قویترین تیم های کشتی جهان می‌باشند .ایران جهت شرکت در مسابقات جهانی اردوئی از اول شهریور ماه دراقدسیه تشکیل داده است. در این اردوگاه همه روزه قهرمانان پس از حرکات نرمش چندین کیلومتر راه پیمائی درتپه های اطراف اقدسیه می نمایند و از ساعت ۵ تا ۸بعد از ظهر همه‌روز در هوای آزاد مشغول تمرینات کشتی میشوند.

وضع تیم ملی

آقای معروفخانی افزود که تااول مهر ماه تیم ملی کشتی ایران در اردو انتخاب خواهد شد و درمورد وضعیت قهرمانان اظهار داشت :

در وزن اول رقابتی بین آقایان خجسته پور ـ سیف پورو رعیت‌پناه حسین پور میباشد که قهرمانان‌این وزن از میان این چهار قهرمان انتخاب خواهد شد.

برای انتخاب قهرمان وزن دوم تاکنون دوبار تلگرافی از آقای یعقوبی دعوت شده است که خود را معرفی نماید در صورت عدم شرکت ایشان از بابا اولادی در این وزن استفاده میشود. در وزن سوم غلام زندی دارای بهترین فرم است، در وزن چهارم نیزمسابقاتی بین آقایان تاجیك و صنعتکاران انجام خواهد شد، در وزن پنجم‌دو نفر از قهرمانان نامی آقایان توفیق و حبیبی با یکدیگر رقابت میکنند. در وزن ششم رقابت بین آقایان سروری و مهدیزاده می باشد، در وزن هفتم غلامرضاتختی بهترین فرم را دارد. در وزن‌هشتم نیز مسابقاتی بین وفادار وشورورزی انجام میگیرد.

مسابقات انتخابی

ساعت ٤ بعد از ظهر دیروز اولین مسابقه انتخابی بین‌سیف پورقهرمان فاتح مسابقات بلغارستان و ترکیه که اخیرا در تهران انجام شد و خجسته پور قهرمان‌با ارزش جهانی ایران انجام گردید.

مسابقه جالبی بود. هر دو حریف پر قدرت بودند در شش دقیقه‌اول خجسته پور سیف پور را یکبار خاك کرد و یك امتیاز گرفت در دو دقیقه های خاك دو حریف کاری نکردند در دو دقیقه آخر سرپا خجسته پور سیف پور را پل برد و باکسب سه امتیاز مسابقه را بنفع خود خاتمه داد.

بلافاصله در بین مسابقه بین‌بنی هاشمی وبدرانجام شد در این‌مسابقه بد رموفق شد بنی هاشمی را با ضربه فنی مغلوب کند. پس از خاتمه این مسابقه حرکات نرمش قهرمانان زیر نظر آقای بلور مربی تیم ملی بطرز جالبی انجام شد . آنگاه مسابقه بین رعیت پناه و سیف پور انجام شد که مساوی اعلام گردید، دنباله مسابقات انتخابی همچنان در اردو ادامه خواهد داشت.اردوی کشتی‌گیران دارای وضع مناسبی است و همه قهرمانان سر حال و با نشاط می باشند.

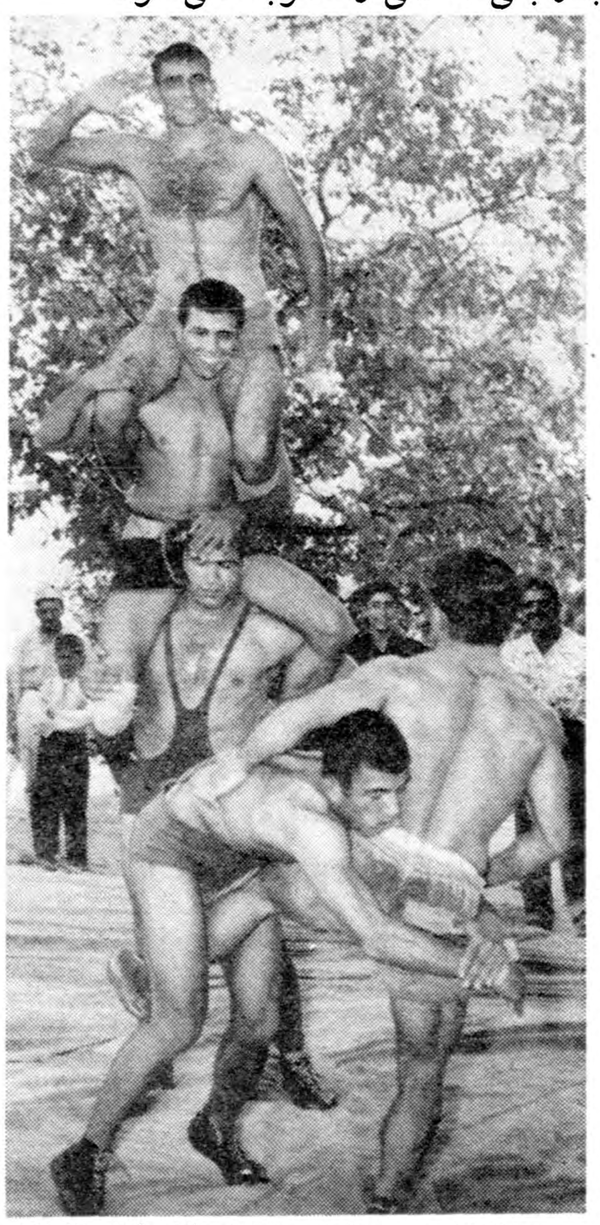

در حالی که حبیبی و تاجیك روی دوش وفادار رفته‌اند غلام زندی بدست‌وپای صنعتکاران حریف‌یك‌وزن بالاتر از خودپیچیده است !

۲۵ دانشجو به ترکیه میروند

امروز ازانجمن دوستی و روابط فرهنگی ایران وترکیه اطلاع‌داده‌شد که‌مدارك تحصیلی ۲۵نفراز محصلین ایرانی که‌داوطلب ادامه تحصیل در کشور ترکیه بوده‌اند ازطرف انجمن تکمیل گردیده وازدانشکده‌های‌مختلف ترکیه تقاضای پذیرش شده‌است و بزودی‌ترتیب عزیمت دانشجویان داده خواهدشد .

روزنامه نگاران ترك وپاکستانی بتهران می‌آیند

امروز کسب اطلاع‌شد که‌دولت ایران ازعده‌ای ازروزنامه‌نگاران ترکیه وپاکستان دعوت کرده‌است که‌سفری‌باینکشور بنمایند .

بقرار اطلاع روزنامه‌نگاران ترکیه روز چهارم مهرروزنامه‌نگاران پاکستان روز بیستم مهروارد تهران خواهندشد .

کتب دبیرستانی سال تحصیلی جدید

بطوریکه از وزارت فرهنك اطلاع میدهند پس از مطالعات لازم صورت کتابهائی که مناسب برای تدریس در دبیرستانها می‌باشد اعلام‌شد .

شورای دبیران هر دبیرستان باید بارای مخفی و اکثریت آراء کتابهای مورد نظر خودرا انتخاب نمایند واین کتابها تاپایان سال ثابت خواهد بود.

باستانشناسان ژاپنی درباشگاه جعفری

دیشب یك هیئت باستانشناسی ژاپنی بزیاست آقای پرفسور«می‌زونو» درباشگاه جعفری‌ازورزش باستانی دیدن کردند .درخاتمه از طرف باشگاه یك قاب عکس خاتم‌مزین به‌تمثال شاهنشاه به‌پرفسور می‌زونو داده شد .

درمسابقات جهانی‌دانشگاهی

تورین ـ خبر گزاری فرانسه ـ مسابقه بسکتبال جهانی دانشگاهی بین تیم های ایران و آلمان انجام گردید .

اعضای تیم ایران ـطلی ـطاهری یزدان ـگل محمدی ـمیر کاظمی ـ وفائی ـشاداب ـفخیمی ـ رزاقیان ـ وشریف زاده بودند نتیجه این‌مسابقه بنفع تیم آلمان بود .

کاروانیکه بمتل قو میرود

با ۲۳۰۰ ریال یکهفته درمتل قو

باستراحت بپردازید

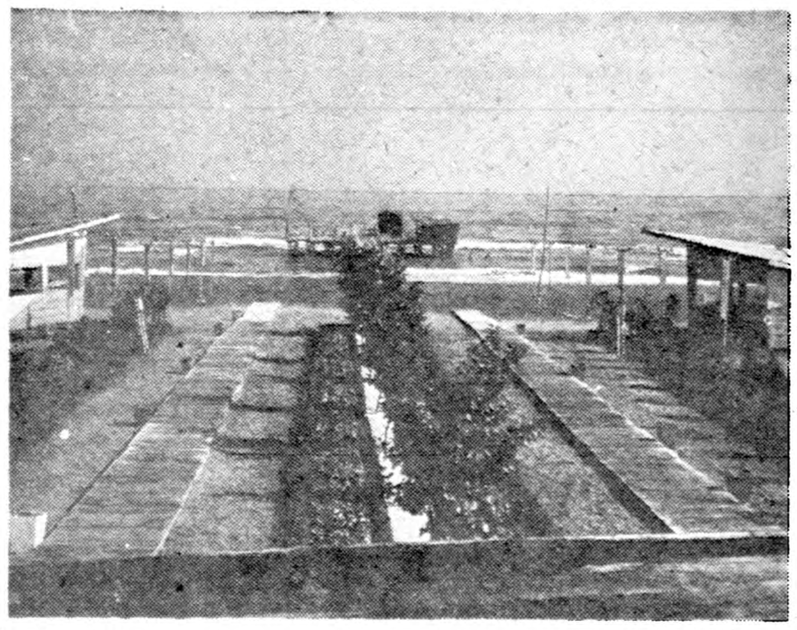

چون فصل تابستان درشرف پایان است «متل‌قو» برای فراهم آوردن تسهیلات بیشتر جهت خانواده‌هائیکه نتوانسته‌اند درتابستان بکنار دریا بروند دست باقدام بی‌سابقه‌ای زده ودرصدد برآمده که باحداقل مخارج کاروانی در۱۳شهریور بپلاژ دل‌انگیز و زیبای متل‌قو اعزام دارد. طبق این تصمیم ازهرنفر ۲۳۰۰ریال دریافت میدارد وآنان‌را باوسیله‌ایکه ازطرف متل‌قو فراهم شده همراه باکاروان بمدت یکهفته بمتل‌قو اعزام وبطرز بسیار جالبی بدون اینکه پول دیگری دریافت دارد ازآنان پذیرائی خواهد کرد .

برای رزرو جا وکسب اطلاعات بیشتر بخیابان شاه‌آباد ساختمان علمی مؤسسه پیروز تلفن ۳٤۹٦۱ مراجعه‌فرمائید

آمار حوادث درهفته‌گذشته

۲٦۱ نفر

در هفته گذشته ۲٦۱ نفر در اثر حوادث گوناگون مسموم ومجروح شده اند .

ازاین عده ۷۰ نفر دراثر حوادث رانندگی ۱۸ نفر در اثر نزاع ۱۳ نفر به علت چاقوکشی ٤۷ نفر درنتیجه سقوط از بلندی و ماندن زیر آوار ۷نفر در اثر سوختگی مجروح شده‌اند

در همین مدت ۸٤ نفر در اثر مسمومیت های مختلف مسموم شده و شش نفر به قصد انتحار خودرا مسموم کرده اند . ۱۷ نفر نیز در اثر هار گزیدگی مجروح و مسموم شده‌اند . این عده در بیمارستان لقمان الدوله بستری شده وبیمارستان مزبور در هفته گذشته سه هزار نفر بیمار را معاینه ومعالجه کرده است .

دیوانه‌ای دردادگستری فرمان آتش داد!

کربلائی عباسقلی قبل‌از اینکه به‌تیمارستان برود مدت نیمساعت‌نظم‌دادسرارابرهم‌زد

امروز مرد دیوانه‌ای مدت نیم ساعت نظم دادسرا را بهم زد بطوریکه بصدای فریادهای وی‌تمام مراجعین دادگستری و حتی‌کارمندان دادگستری از اطاقهای خود بیرون آمده‌بودند .دیوانه مزبوردر حالیکه فریاد میکشد «آتش کنید آتش‌کنید» بطرف یکی از راهروهای دادگستری فرار کرد ومدتی مامورین و مردم دنبال وی بودند تااینکه دیوانه‌مزبور توسط مامورین دستگیروازدادگستری اخراج گردید .

کربلائی عباسقلی مدتها بود که در یکی از دهات اطراف قم بنام «نویس»زندگی‌میکردکربلائی‌عباسقلی‌در بچگی بعلت مرگ‌پدرش دیوانه‌شده بود ولی بکسی آزار نمیرسانید تااینکه در این اواخر اهالی«نویس» متوجه شدند که عباسقلی بسیار خطرناك شده واغلب بقصد خفه کردن بچه‌ها گردن آنهارا میفشارد. بدین جهت تمام اهالی بژاندارمری شکایت کرده ومامورین عباسقلی ر دستگیر و امروز برای تعیین تکلیف بدادگستری آورده بودند.

امروز مامورین انتظامی‌عباسقلی رادر حالیکه فریاد میکشید ومردم رادور خودجمع کرده‌بودبدادگستری آورده وباطاق دادستان بردند و بعداز چند دقیقه اورا برای تحویل بیکی از تیمارستانهای تهران از اطاق دادستان بیرون آوردند ولی عباسقلی که بادیدن مردم ناراحت شده بود دریکی از راهروها از دست مامورین خارج شده و فرار کرد که‌در نتیجه نیمساعت نظم دادسرا بهم خوردوبعداز چنددقیقه مامورین عباسقلی رادریکی‌از راهروها دستگیر برای تحویل بتیمارستان‌از دادگستری خارج کردند .

او را بوسیدند و ساعتش را زدند !

ساعت یازده بعدازظهر دیروزآقای عبدالحسین پورفیض به کلانتری ۲۰ مراجعه واظهار داشت هنگامی که از خیابان سی متری می گذشتم سه نفربه نزدیك من آمده و به عنوان آشنا یکی از آنان مرا بوسید ودر اثنای این عمل دو نفر دیگر ساعتم را باز کرده و متواری شدند .

بدستور آقای سرگرد قاری کلانتر بخش ۲۰ مامورین به تعقیب سارقین پرداخته ویکربع بعدهرسه راکه جمشید واسمعیل ورمضان نام دارند دریکی از قهوه خانه ها دستگیر کردند . سارقین در کلانتری به جرم خود اعتراف کرده و صبح امروز همراه با پرونده امر به آگاهی اعزام شدند

دربین راه آدرس منزل عمویش راگم‌کرد

دیروز یکی از مامورین کلانتری شش پسر بچه ۱۳ ساله‌ای راکه در خیابان موسوی سرگردان بود باخود به کلانتری آورد .

در بازجوئی که‌ازاو به عمل آمد او خودرا قیمی فرزند سید محمد معرفی کرد و گفت : از شیراز به تهران آمده است تا بمنزل عموی خود سید منصور قیمی برود ولی چون آدرس اورا گم کرده در خیابانهای تهران سر گردان شده است . قیمی اکنون مهمان کلانتری بخش شش تهران است .

باتهام اغفال محکوم شد

امروز شعبه ۱۲ دادگاه جنحه برای رسیدگی باتهام مردی بنام طاهر قدسی تبریزی فرزند اسکندر که چندی قبل باتهام اغفال زنی شوهردار تحت تعقیب دادسرای تهران قرار گرفته بود تشکیل شد .

طاهر چند ماه قبل در هنگام اقامت در آبعلی بازن شوهرداری بنام طاهره آشنا شده وبعداز مراجعت از آبعلی وی را فریب داده و بیکی ازشهرستانها برده بود و بنابشکایت شوهر طاهره موردتعقیب قرار گرفت و پرونده بشعبه ۱۲ دادگاه جنحه احاله گردید امروز دادگاه پرونده کیفری وی را مورد رسیدگی قرار داد و اورا بدوماه زندان وپنجهزار ریال غرامت محکوم کرد .

چند حادثه

*دراثر نزاعیکه بین بانوعالم جعفری و همسرش علیرضا احمدی در بخش ۲۵ روی داد عالم مجروح شد و برایش ۵ روز درمان تعیین گردید .

علت نزاع برسر مخارج روزانه بوده‌است .

دیروز کامیون شماره ۱٤۸۵۵ درجاده مسگرآباد باتاکسی شماره ۹٦۱۸ برانندگی علی اکبر حصاری فرد تصادف کرد .

دراین حادثه تاکسی واژگون‌شد ودست حمید صدیقی راننده‌اصلی تاکسی که در کنار علی اکبر نشسته بود شکست .

مرك جوشکار

دیشب جوشکار بیست ساله‌ای بنام حبی فرزند مصطفی که‌مشغول جوش دادن تیر های آهن سقف کار خانه برق شوش بود در اثر شکستن تیر آهن بزمین افتاد و در گذشت .

انگشتر طلای اربابش را دزدید تا به نامزدش هدیه کند ولی بدام افتاد

دیشب یکی از مامورین کلانتری ۲۵ جوانی بنام اسمعیل آذری را که مدتی قبل از منزل اربابش‌اموالی را سرقت کرده و متواری شده بود دستگیر کرد و بکلانتری‌آورد .

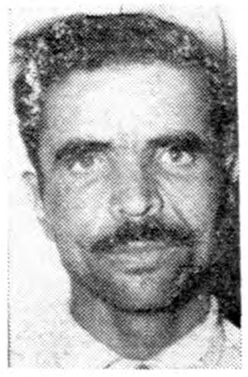

اسمعیل در کلانتری

اسمعیل نوکر سابق منزل آقای سرهنك گزیده پور در بازجوئی بعمل خود اعتراف کرد وگفت‌پول وانگشتری طلا را بمنظور ازدواج با دختر دلخواهم سرقت کردم و بساوه‌رفتم ،ولی‌درآنجافهمیدم که‌آن دختر مدتها است شوهر اختیار کرده لذا بتهران بازگشتم و دستگیرشدم آقای سرهنك گزیده پور چندی قبل بکلانتری ۲۵ اطلاع داده بود که نوکرش اسمعیل آذری مبلغی پول ویك انگشتری طلا و پتو های خانه راسرقت کرده ومتواری شده است بدستور رئیس کلانتری مشخصات اسمعیل بکلیه پاسبانها داده شده بود و دیشب یکی از مامورین او را با همین مشخصات دستگیر کرد .

اسمعیل صبح امروز با پرونده امر جهت رسیدگی بیشتربه آگاهی تسلیم شد .

مرك درنتیجه تصادف با درشکه

دیشب طفل ۱۲ ساله‌ای بنام مصطفی فرزند مرتضی که دیروز در بخش ٦ در اثر تصادف با درشکه مجروح شده بود در بیمارستان امدادی شیرو خورشید درگذشت .

سه حریق

دیشب مغازه نانوائی شاطرکاظم حسینی واقع در خیابان شاهرخ دستخوش حریق شد بلافاصله توسط مامورین اداره آتش‌نشانی شهرداری خاموش گردیدو همچنین دیروز منزل بانو ربابه واقع در خیابان بیست متری جوادیه ومغازه کبابی حسن کرمانشاهی واقع در خیابان شاهپور دستخوش حریق شدند و توسط مامورین مزبور خاموش گردیدند علت‌حریقهای فوق از چراغ خوراك پزی وتنور نانوائی بوده‌است .

نانوائی آتش گرفت

طبق گزارش خبرنگار ما از شمیران ساعت یازده شب گذشته آتش‌سوزی در مغازه نانوائی سنگکی واقع در بازار تجریش متعلق به سید حسین امیری رخ داد بلافاصله مامورین‌آتش نشانی تجریش در محل حضور یافته وپس ازیکساعت تلاش آتش راخاموش کردند .علت این حریق‌سرایت آتش منبع نفت سیاه مغازه بوده وخسارات زیادی وارد نشده است .

تصادف دوکودك

از شمیران خبرنگار ماگزارش‌میدهد روز گذشته کامیون شماره ۳۷۸۳ حامل‌شیرپاستوریزه‌در خیابان‌مجیدیه شمیران با دو کودك بنام پرویز و هوشنك تصادف کرد و هر دو کودك را بسختی مجروح نمود .

مجروحین بوسیلهٔ مامورین پاسگاه ژاندارمری ضرابخانه به بیمارستان سینا منتقل گردید و راننده دستگیر شد .

پسر رستم درکلانتری

دیروز محمد امینی فرزندرستم نه ساله که با اتوبوس ازکرمانشاه فرار کرده و بتهران آمده‌است در خیابان نادری بوسیله یکی از مامورین کلانتری بکلانتری آورده شد وپس از بازجوئی به دادسرا اعزام شد بدستور دادستان اورا به موسسات خیریه فرستادند ولی چون سنش زیاد بودموسسات خیریه اورا نپذیرفتند .

محمد اکنون مهمان کلانتری سه است .

زن پدری طفل شیرخوار شوهرش را

سرراه گذاشت ولی عاقبت رسوا شد

زهرا و غلامرضا در ژاندارمری تهران‌نو

عصر دیروز زن ۲۰ ساله‌ای بنام زهرا پیری بکلانتری ۱٤ جلب‌شد. این زن‌پس ازبازجوئی همراه‌پرونده به ژاندارمری‌تهران‌نو اعزام گردید. بنا بمحتویات پرونده هفته گذشته زهرا طفل نه ماهه شوهر خود غلامرضا مغیثی را که از زن اول خود داشته بعنوان معالجه از خانه خارج میکند تا به بیمارستان برساند زهرا در آن روز همراه زن دیگری که از همسایگان وی بوده به بیمارستان میرود ولی پس از مراجعت طفل شیر خوار را سر راه گذاشته و شب‌بشوهرش میگوید چون حال بچه توسعاعد نبود بنا بدستور دکتر اورا در بیمارستان بستری کردم .

ماجرا فاش شد .

غلامرضا شوهر زهراباظهارات زنش اطمینان پیدا کرد و سه روز باین ترتیب سپری شد پس‌از آن غلامرضا بزنش گفت امروز عصر میخواهم همراه تو برای ملاقات بچه به بیمارستان برویم .

باین ترتیب وقتی زهرا مشاهده کرد غلامرضاقصددارد به‌بیمارستان برود ماجرارابرای سکینه‌همسایه خود تعریف کرد و اعتراف نمود که احمد طفل شیر خوار را در بیمارستان بستری نکرده بلکه‌ویر در حوالی جاده تهران‌نو سر راه گذاشته و نمیداند چه بسروی آمده است .

سکینه پس از اطلاع از ماجرا غلامرضا شوهر زهرارا مطلع کرد و بالاخره ساعت ده دیشب غلامرضا پدر احمد و شوهر زهرا در صدد کسب اطلاع از سرنوشت بچه خردسال خود برآمد و معلوم شد که طفل شیر خوار وی‌بوسیله کلانتری ۱۳ هفته گذشته تحویل شیر خوار گاه شده‌است .

صبح امروز پس از حضور زهرا در کلانتری مامورین کلانتری ۱۳ زهرا را برای رسیدگی بیشتر بژاندارمری تهران نو فرستادند و مامورین ژاندارمری پس ازبازجوئی از زهرا به شیر خوارگاه رفته و طفل را در آنجا مشاهده کردند.

پس‌از تنظیم صورت مجلس پرونده از ژاندارمری تهران‌نو همراه‌زهرا بدادسرا فرستاده شد .

دیروز ۱۱۰۰ معلم آزمایش دادند

این معلمین روزها درس میدهند شبها درس میخوانند

دیروز ۱۱۰۰ نفر معلمینی که در کنکور کلاسهای شبانه‌دانشسرایعالی شبانه شرکت نموده بودند در سالن دانشکده علوم آزمایش شدند .

کنکور روز گذشته شامل زبان خارجه ،زبان فارسی آزمایش‌هوش بود و این مراسم تاساعت ده و نیم بعد از ظهر تحت نظر آقای دکتر بیانی رئیس دانشسرای عالی بطول انجامید .

نتیجه این کنکور تا روز ۲۵ شهریور اعلام‌خواهد شد .

جمعا ۱٦۰ نفر از میان این عده انتخاب خواهند شد کسانیکه در شهرستانها باشند و در این کنکور انتخاب شوند بوسیله وزارت‌فرهنك ازشهرستانها بتهران منتقل و روز ۱ در مدارس تدریس و شبها در دانشسرا تحصیل خواهند کرد .

دانشکده حقوق

صبح امروز نیز امتحانات کتبی داخلی دانشکده حقوق انجام شد سئوالات امتحانی قبل از ساعت مقرر بوسیله استادان مربوطه با حضور آقایان دکتر عزیزی معاون ودکتر صفدری رئیس اداره دفتر دانشکده حقوق طرح شد و بین دانشجویان توزیع گردید بعد از اعلام نتایج امتحانات کتبی بلافاصله امتحانات تشفاهی ،تجدیدی های دانشکده حقوق آغاز خواهد شد.

امتحانات دانشسرایعالی شبانه باکمك نورچراغ‌زنبوری انجام شد

آگهی تجدید مناقصه مخزن‌گازوئیل ۲۲٫۰۰۰ لیتری

شرکت سهامی کارخانجات قند ایران مناقصه یکدستگاه مخزن گازوئیل ۲۲۰۰۰ لیتری کارخانه قند کرج را تجدید می نماید شرایط ومشخصات مربوطه در اداره معاملات داخلی واقع در خیابان شاهرضا مقابل خیابان فرصت موجود بوده و پیشنهادات واصله تا آخر وقت اداری روز ۲۲٫٦٫۳۸ پذیرفته میشود وساعت ده صبح روز بعد باز ورسیدگی خواهد شد .

شرکت در مناقصه بمنزله قبولی کلیه شرایط مناقصه است

از صبح روز جمعه

درسینماهای

پلازا ـ سهیلا (تراس سالن)

فیلم کمدی ـ دوبله بزبان فارسی (دراستودیو پلازا)

بنام

طبیب سرخانه

باشرکت:

درك بوگارد ـ کنت مور

موریل پاولو ـ دونالدسیندن

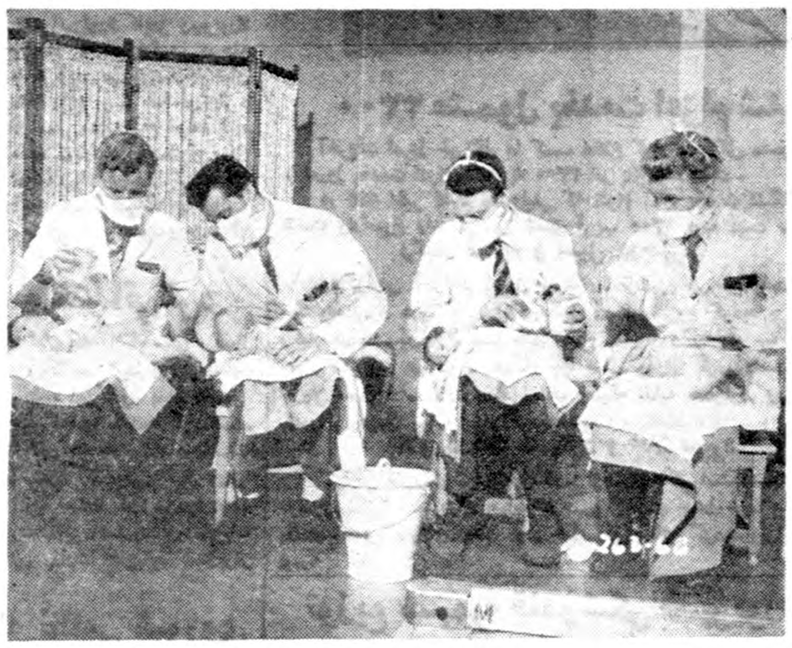

سروع درپلازا: ۲۰ر۱۰ صبح ـ ۲ ـ ۵ ـ ۷ و ۶ بعدازظهر ـ درسالن سهیلا: ۱۰ صبح ـ ۳۰ر۲ ـ ۳۰ر۴ ـ ۳۰ر۶ و ۳۰ر۸ بعدازظهر
روز دوشنبه آینده ساعت ۹ بعدازظهر این فیلم بدون ترجمه فارسی یك سئانس بزبان انگلیسی درسینما پلازا نمایش داده میشود.

درتابستانی سهیلا: ۳۰ر۷ و ۳۰ر۹ بعدازظهر
آ ـ ۱۹۴۲۴

یکی از اسرار جنك دوم درتهران فاش شد

امتیاز انتشار این اسرار توسط مجله اطلاعات جوانان خریداری گردید

رولف شنایدر

«رولف شنایدر» چترباز جسور آلمانی در اواخر هفته گذشته وارد تهران شده وی همان کسی است که در اواخر جنك دوم جهانی از طرف هیتلر ماموریت یافت موسولینی را از زندان برباید وبآلمان برساند.

خبر ربودن موسولینی توسط «رولف شنایدر» همان موقع مانند بمب در مطبوعات جهان ترکید ولی اسرار آن تاکنون منتشر نگردید زیرا این چتر باز مشهور و شجاع پس از جنك جهانی بلافاصله توسط روسها دستگیر وبه سیبری تبعید شد.

وی ۹ سال در زندان سیبری بود واینك برای استراحت وجهانگردی بمسافرت پرداخته است.

رولف شنایدر دوروز قبل تهران راترك کرد وی بخبرنگار ما اظهار داشت برای اولین مرتبه اسرار ربودن موسولینی را فاش میسازد.

مجله اطلاعات جوانان که امتیاز انتشار این اسرار راخریداری کرده آنرادر شماره امروز خود منتشر ساخته است.

تبریکات

حسن انتخاب آقای علی اصغرفرداد را که از جوانان شایسته و تحصیل کرده راه‌آهن هستند بمعاونت اداره حقوقی باولیای راه آهن و جناب آقای اکبر تبریك میگوئیم.

محسن منصوری ـ مرتضی ضیاء
آ ـ ۱۴۸۲۳

هتل رستوران مایسن

روزهای جمعه علاوه برغذاهای فرنگی چلوکباب برك جزومنو میباشد منوی کامل ۶۵ ریال
نشانی خیابان زاهدی (فیشرآباد تلفن ۴۶۵۳۴ ـ ۴۲۹۰۱)
آ ـ ۱۹۴۹۶ (آگهی زهره)

تصحیح آگهی

در آگهی سازمان بیمه های اجتماعی کارگران صفحه ۱۹ شماره قبل ـ سطر دوازدهم موقع صفحه بندی از قلم افتاده که بدینوسیله تصحیح میشود (... مورد رسیدگی قرار گرفته و به تنظیم کننده طرحی که برنده مسابقه شناخته شود مبلغ دویست هزار ریال ...)

آگهی قبول محصل

موسسه زبانهای خارجی وابسته بدانشکدهٔ ادبیات برای سالهای اول دوره های مقدماتی و تخصصی خود محصل میپذیرد:

۱ـ زبانهائی که در این موسسه تدریس میشوند عبارتند از: فرانسه ـ انگلیسی ـ آلمانی ـ روسی ـ اردو ـ عربی ـ ترکی ـ ایتالیائی.

۲ـ کلاسهای موسسه همه روزه بعداز ظهرها درسه نوبت باین شرح: نوبت اول ۵ر۲ تا ۵ر۴ و نوبت دوم از ۵ر۴ تا ۵ر۶ و نوبت سوم از ۵ر۶ تا ۵ر۸ در دانشکدهٔ ادبیات ساختمان شمارهٔ ۲ جنب بهارستان دائر خواهند بود. ساعات درس درهفته شش ساعت خواهد بود در روزهای شنبه، دوشنبه، چهارشنبه برای زبان انگلیسی ویك شنبه وسه شنبه و پنج شنبه برای سایر زبانها ازقرار روزی دوساعت درهر یك از نوبت های سه گانه حتی‌الامکان بانتخاب داوطلب.

۳ـ داوطلبان حائز شرایط میتوانند ازتاریخ شنبه سیزدهم شهریور تاآخر روز پنجشنبه هیجدهم شهریورماه ۳۸ برای ثبت‌نام بدفتر دانشکده ادبیات ـ ساختمان شمارهٔ ۲ جنب بهارستان از ساعت پنج تاهفت بعد ازظهر مراجعه نمایند.

۴ـ شرط ورود برای داوطلبان دورهٔ مقدماتی این است که تحصیلاتشان لااقل درحدود سیکل اول متوسطه (کلاس نهم) باشد و سنشان کمتر از هیجده سال تمام نباشد واز عهده امتحان زبانی که داوطلب تحصیل آن هستند درحدود دورهٔ اول متوسطه برآیند. شرط ورود برای داوطلبان دورهٔ تخصصی این است که علاوه برداشتن گواهینامه دورهٔ اول متوسطه از عهده امتحان زبانی که داوطلب آن هستند در حدود دورهٔ کامل متوسطه برآیند.

۵ـ مدت تحصیل درهر یك ازدوره ها دوسال است ودر پایان هر دوره بداوطلبان گواهی مخصوص زبان داده میشود. کسانی که موفق باخذ گواهینامه دورهٔ تخصصی شوند بادر دست داشتن گواهینامه کامل متوسطه (ششم متوسطه ادبی ـ طبیعی ـ ریاضی) میتوانند پس از گذراندن امتحان فارسی وموفقیت دراین امتحان دردانشکدهٔ ادبیات بدون شرکت در مواد امتحانی دیگر وارد دورهٔ عالی زبان شده ودورهٔ لیسانس رابجای سه سال در دو سال بگذرانند.

داوطلبان باید مدارك زیر را:

۱ـ عین یارونوشت مدرك تحصیلی ویا جواز قبول خرداد ماه ۱۳۳۷ که بمهر و امضای ادارات ذیصلاحیت وزارت فرهنك رسیده باشد.
۲ـ رونوشت شناسنامه مصدق یك برك.
۳ـ عکس ۴ × ۶ سه قطعه
۴ـ رسید حسابداری دائر بپرداخت حق مسابقه (یکصد وبیست ریال)
۵ـ تنظیم تقاضانامه و امضای آن در موقع نام نویسی تسلیم دفتر دانشکده نمایند.

ثبت‌نام بوکالت ازطرف دیگری ممنوع است.

آ ـ ۱۹۳۰۸ اداره دفتر دانشکدهٔ ادبیات

اطلاعیه بانك توسعه صنعتی ومعدنی ایران

اخیرا عده‌ای از خریداران سهام این بانك توضیحاتی درباره چگونگی سرمایه بانك توسعه صنعتی و معدنی ایران خواسته‌اند.

بمنظور روشن نمودن اذهان عموم مراتب زیررا اشعار میدارد.

تعداد کل سهام بانك که برای خرید عرضه شده ۴۰۰ر۰۰۰ سهم به بهای اسمی هرسهمی ۱ر۰۰۰ ریال میباشد که تعداد ۲۴۰۰۰۰ سهم آن اختصاص باتباع ایران دارد وفقط تعداد ۱۶۰ر۰۰۰ سهم دیگر را با (۲۰) بیست موسسه صنعتی و بانکی کشور های دیگر بقرار زیر تعهد نموده‌اند.

کشور های متحده امریکا	تعداد سهام
بانك لازاردفر امریکا	۱۸ر۱۲۵
بانك سرمایه گذاری بین المللی چیس	۱۸ر۱۲۵
بانك بنیان گذاری اقتصادی بین‌المللی (برادران روکفلر)	۱۱ر۲۵۰
بانك نخستین بوستون	۷ر۵۰۰
	۵۵ر۰۰۰
انگلستان	
بانك برادران لازاردفرروکمپانی محدود	۳ر۷۵۰
بانك لوید انگلستان محدود	۳ر۷۵۰
بانك میدلاند محدود	۳ر۷۵۰
کمپانی الکتریك انگلیس محدود	۳ر۷۵۰
کمپانی کاروز محدود	۳ر۷۵۰
	۱۸ر۷۵۰
فرانسه	
بانك لازارفرو کمپانی	۹ر۳۷۵
بانك پاریس و هلند	۹ر۳۷۵
	۱۸ر۷۵۰
بلژیك — تعداد سهام	
سافینا	۱۵ر۰۰۰
آلمان	
بانك سال اوپن هایم و کمپانی	۹ر۳۷۵
دویتش بانك (بانك آلمان)	۹ر۳۷۵
	۱۸ر۷۵۰
هلند	
بانك آمستردام	۷ر۵۰۰
بانك تجارتی هلند	۳ر۷۵۰
بانك متحده هلند	۳ر۷۵۰
	۱۵ر۰۰۰
ایتالیا	
بانك اعتبارات مالی (مدیوبانکا)	۱۱ر۲۵۰
مونتکاتینی (صنایع شیمیائی)	۳ر۷۵۰
کارخانجات فیات	۳ر۷۵۰
جمع کل	۱۶ر۰۰۰

بطوریکه ملاحظه میشود کلیه سرمایه سهامی این بانك بوسیله شرکتها وبانکهای خصوصی خارجی و افراد و شرکتهای ایرانی تعهد میشود. ازاین‌رو این بانك یك موسسه کاملا خصوصی میباشد.

بانك توسعه صنعتی ومعدنی ایران

آ ـ ۱۹۵۶۶

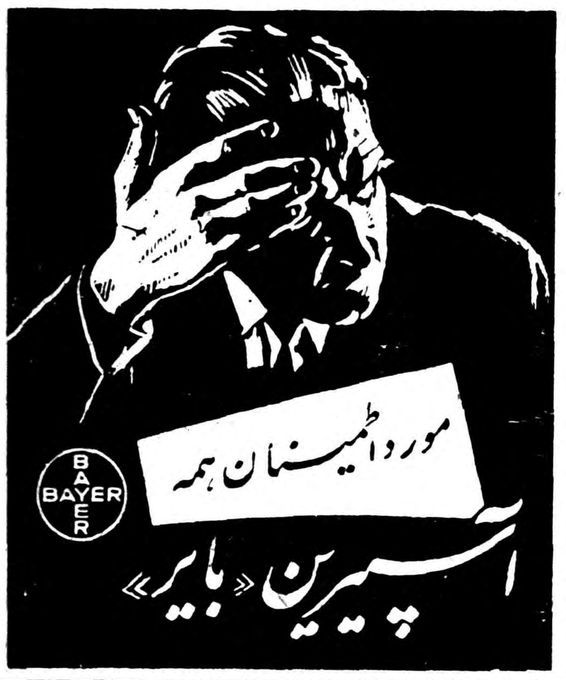

تصحیح آگهی مزایده موقوفه

در آگهی شماره ۱۴۳۹۷ مندرج در صفحه سوم شماره ۹۹۹۷ نام قریه یاخچی آباد اشتباها یاصحی آباد چاپ شده که بدینوسیله تصحیح میشود.

آ ـ ۱۴۷۲۷

از روزشنبه ۱۳ شهریور

هتل اورست

جالبترین برنامه هنری را درباغ تابستانی خود آغازمیکند

از صبح روز جمعه سینما رادیوسیتی بافیلم هفت تپه رم

فصل سینمائی خودرا آغاز مینماید

هفت تپه رم (تکنی راما) باشرکت: ماریولانزا ـ ماریز آلازیو ـ رناتو راشل

دراین فیلم «ماریولانزا» چندین آواز جالب کالیپسو میخواند و از خوانندگان معروف آمریکا: دین مارتین ـ پری کومو ـ لوئی ارمسترانك و فرانکی لین تقلید مینماید ـ کلیه صحنه‌های این فیلم مشترك آمریکا و ایتالیا درشهر باستانی رم فیلمبرداری شده

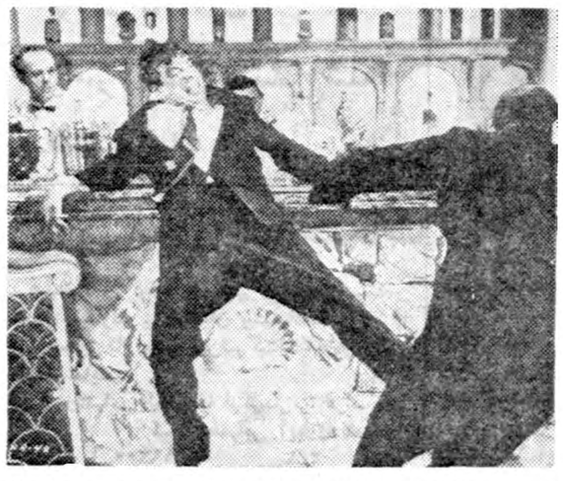

بزودی: برادران کارامازوف (رنگی دوبله بفارسی درایتالیا) باشرکت یول براینر ـ ماریاشل

اطلاعات

برادران ملك‌سعود درتهران

دوتن ازبرادران‌ملك سعود اخیرا بایران آمده وازاصفهان وشیرازدیدن کرده وسه‌روز است درهتل دربند اقامت کرده‌اند وفردا تهران‌را ترك میگویند . برادران ملك سعود مهمان دربارشاهنشاهی می‌باشند .
عکس بالاازایشان‌درهتل دربند برداشته شده‌است .

روش فعلی سربازگیری متروك میشود

طرح جدید نظام‌وظیفه باکمك مردم اجرا خواهد شد

امروز تیمسار سپهبد باتمانقلیج ژنرال آجودان شاهنشاه ومامور رسیدگی بامور نظام وظیفه درمورد طرح جدید مربوط به نظام وظیفه بخبرنگار مااظهار داشت .مطالعات لازم برای تکمیل این طرح‌بزودی تمام خواهد شدالبته تاتصویب طرح مزبور از طرف شاهنشاه نمیتوان درباره آن اظهاراتی کرد ولی‌مطمئنا از سال آینده روش فعلی سرباز گیری متروك خواهد شد تیمسار باتمانقلیج افزود طرح جدیدنظام وظیفه باکمك مردم و وزارتخانه ها با موفقیت اجرا خواهد گردید .

بازگشت استاندار فارس بشیراز

آقای دکتر سید مهدی پیراسته استاندار فارس که ده روز در تهران بسرمیبرد روز جمعه عازم شیراز میشود .
استاندار فارس طی ده روز اخیر بحضور ملوکانه شرفیاب شد ،در جلسه هیئت دولت شرکت کرد وبا آقای نخست‌وزیر چند جلسه مذاکره نمود ، آقای دکتر پیراسته ضمن عرض گزارشات خود مشکلات خطه فارس‌را باستحضار ملوکانه رسانید وشاهنشاه اوامری در زمینه اصلاحات و تامین رفاه مردم و تسریع برنامه های عمرانی صادر فرمودند . همچنین هیئت دولت با تفویض اختیاراتی به استاندار فارس بمنظور رفع مشکلات استان مزبور موافقت کرد .

اعضای هیئت مرکزی شیروخورشید انتخاب شدند

از شمیران خبرنگار ما گزارش می دهد عصر روز گذشته مجمع عمومی شیرو خورشید سرخ شمیران با کلیه اعضا تشکیل گردید ابتدا آقای احمد امامی رئیس جمعیت جلسه را افتتاح کرد و سپس آقایان عیسی بهزادی و علی اکبر زندی بیلان کار دوساله جمعیت را قرائت کردند آنگاه آقای عطائی نماینده جمعیت شیرو خورشید مرکز از عملیات جمعیت دراین دوسال اظهار قدردانی نمود ودر پایان انتخابات هیئت مرکزی جمعیت شیرو خورشید انجام گردید در نتیجه آقایان احمد امامی ـ کاظم تدین ـ عیسی بهزادی ـ علی اکبر زندی ـ عبداله جعفری ـ موسی مهام شهردار تهران ـ دکتر نامدار ـ منصوری نراقی ـ ابوالقاسم ذاکری و مهدی منصور به سمت اعضای هیئت مرکزی شیرو خورشید سرخ شمیران انتخاب شدند .

برنامه‌های جدید رادیو ایران

رادیو ایران دست به تغییراتی در برنامه های، خود زده واز جمله از روز شنبه آینده بجای برنامه «وعده‌ما» از ساعت شش‌و نیم بعدازظهر برنامه متنوعی بنام«همه روز همین ساعت . همین جا» باشرکت ۱۰۰ نفر تماشاچی اجرا می شود که ضمن آن آهنگهای در خواستی‌تماشاچیان نیز پخش خواهد شد .
همچنین برنامه ای بنام «مرز های دانش» برای بالا بردن سطح اطلاعات شنوندگان رادیو تنظیم گردیده که از روز پنجشنبه ۱۸ شهریور اجرا خواهد گردید .

اطلاعیه شهربانی کل درباره دانشجویان شهربانی

اخطار بداوطلبان ورود به دانشکده افسری شهربانی تعقیب آگهیهای منتشره چون تاکنون عده‌ای از قبول شدگان ۲۰۰ نفر اول حضورا خودرا معرفی ننموده‌اند برای آخرین مرتبه اخطار میشود چنانچه ساعت ۸ صبح چهارشنبه ۱۷ ر۶ر۳۸ برای خدمت حاضر نشوند در همان تاریخ بترتیب ارجحیت از نفرات ۴۰۰الی ۴۰۰ تامین احتیاج خواهد شد شهربانی‌کل

آقای عوض عوض‌پور

احساسات صادقانه شما بمناسبت روز رستاخیز ۲۸ مرداد ماه موجب خرسندی ورضامندی خاطر مهر مظاهر همایونی گردید .
رئیس دفتر مخصوص شاهنشاهی هیراد

پیشگاه مبارك بندگان اعلیحضرت همایون شاهنشاه محمدرضا شاه پهلوی ارواحنا فداه

اتحادیه فروشندگان جراید بدین وسیله تبریکات صمیمانه خود را بمناسبت هفتمین سال سالگرد قیام وانقلاب ملت ایران روز ۲۸ مرداد که عید بزرك و روز آزادی ایران عزیز است به شاهنشاه محبوب وخردمند ملت ایران تبریك می گوید و بقاء سلطنت ذات همایونی رااز خداوندبزرك مسئلت دارد .
اتحادیه فروشندگان جراید ـ جان‌نثار عوض عوض‌پور

پیش‌بینی وضع هوا

پیش‌بینی هوای ایران تا ظهر فردا بدینقرار است .
هوای نواحی خوزستان امروز بعد از ظهر غبار آلود ، سایر نقاط صاف گاهی همراه با لکه های ابر ،در نواحی آذربایجان وسواحل غربی بحرخزر در اواخروقت قسمتی ابری شده واحتمال رگبار های پراکنده در ارتفاعات ،ضمنا بعلت نزدیك شدن یك توده هوای سرد که بطرف شمال غرب ایران می‌آید هوای نواحی آذربایجان در ۲۴ ساعت آینده خنکتر خواهد بود .هوای تهران نیز صاف خواهدبود .
سردترین نقاط در ۲۴ ساعت گذشته کرمان با حداقل هفت درجه و گرمترین نقاط آبادان با ۴۵درجه وحداکثر درجه حرارت تهران ۳۶ درجه وحداقل‌آن ۲۳درجه بوده‌است .

فرزند شیخ شخبوط درتهران

تهران وارد گردیده .
جمعیت ابوظبی باتوابع آن۱۲ هزار نفر میباشد که هشت هزار نفر آن‌در خود ابوظبی اقامت ـ داشته وازاین عده هشت هزارنفری نصف آن ایرانی میباشند .

شیخ شخبوط بن سلطان بن زاید آل نهلاح حاکم ابوظبی میباشد که مورد احترام تمام ساکنان آن شیخ نشین است ونامبرده واجدادش از عشیره (هناویه) هستند که یکی از معروفترین عشایر بزرگ عرب است .
نامبرده دارای دو فرزند است که فرزند کوچکتر وی بنام شیخ سلطان بن شخبوط برای گردش و دیدار از ایران دوهفته پیش وارد واز شهرهای کرمان ـ اصفهان و شیراز و آثارتاریخی آن‌شهرستانها دیدن کرده است ودو روز است‌به

رئیس اداره اطلاعات‌ملل‌متحد درایران وترکیه

آقای سینان عارف کرله رئیس جدید اداره اطلاعات متحد برای ایران و ترکیه امروز صبح با هواپیما وارد تهران ودر دفترخود مشغول کار شد .

پیغام امروز

امتیازروزنامه یومیه پیغام‌امروز بنام دکتر عبدالرسول عظیمی از طرف وزارت کشور صادر شد . آقای دکتر عظیمی از روزنامه نگاران باتجربه و نویسندگان فاضل کشور است و ما امیدواریم در خدمت جدید خود با سوابق ممتدی که درامور روزنامه نگاری دارد ازهر جهت موفق گردد .

ماموریت دشوار آیزنهاور درپاریس

نیویورك ـآسوشیتد پرس ـ روزنامه های نیویورك تایمز ونیویورك هرالد تریبون در شماره امروز خود می نویسند که دشوارترین مرحله مسافرت پرزیدنت ایزنهاور در اروپا آغاز شد . تایمز می نویسد از میان مشکلاتی که باید مورد بحث قرار گیرد مسئله الجزایر از همه فوری‌تر و بغرنجتر است زیرا موضوع بزودی در سازمان ملل متحد طرح خواهد شد. دوگل بشدت سازمان اتلانتیك شمالی را ضعیف کرده ودرخواست او برای بدست‌آورن اطلاعات اتمی‌از امریکا وحدت استراتژیك غرب را تهدید می کند . این مسائل طی دو روز آینده که رئیس جمهور امریکا در فرانسه اقامت دارد حل نخواهد شد ولی شاید مسائل مزبور روشن شود و حدت آن کاهش یابد .

نهرو از خدمات منون پشتیبانی‌کرد

دهلی ـرویتر ـامروز پاندیت نهرو درپارلمان هند اتهام مبنی براعمال نظریات سیاسی رادرنیروهای مسلح این‌کشور تکذیب کرد. وی از فعالیت وخدمات کریشنامنون که‌ازسال ۱۹۵۷وزیر دفاع این‌کشور بوده تحسین فراوان نمود .دیروز بطور غیر رسمی اعلام شد که‌منون استعفا کرده‌است. اتهام‌اعمال نظرسیاسی درامور آرتش‌یکی‌از دلائلی بودکه برتهدید باستعفای فرماندهان نیروهای مسلح هند ذکرشده‌بود .نهرو گفت‌وقتی ژنرال تمایا رئیس ستاد نیروهای زمینی هند درتاریخ ۳۱اوت استعفا کرد من‌دچارتعجب شدم وبخصوص آنرا درشرائط کنونی حیرت آور دانستم‌وی‌افزودنظریات منون درست بوده‌است وشخصیت‌غیرنظامی وزارت دفاع‌باید شغل‌برتر راداشته باشد .

مذاکرات قاسم ووابسته نظامی شوروی

بغداد ـرویتر ـژنرال عبدالکریم قاسم نخست‌وزیر عراق‌امروز مدتی باسرهنك میخائیل الستولنك وابسته نظامی سفارت شوروی مذاکره کرد. روز گذشته نیز قاسم مدت یکساعت ونیم باسرهنری ترولیان سفیر انگلیس گفتگو کرده‌بود .

شوروی از تجاوز چین در هند پشتیبانی میکند

لوس آنجلس ـیونایتد پرس ـ ریچارد نیکسون معاون رئیس‌جمهور امریکا اعلام کرد که اکنون زمان آن رسیده است که‌امریکا درجنك افکار وعقاید با شوروی حمله را آغاز نماید و بتمام جهانیان ثابت نماید که‌اتحاد شوروی ملت برتر نیست نیکسون‌افزود که‌ایزنهاورهنگام مذاکره با خروشچف فرصت خواهد یافت تا بوی بگوید که‌امریکا می داند شورویهاازتجاوز چین‌کمونیست در لائوس وهند پشتیبانی میکنند ،

مهندس خسروهدایت وزیرمشاورگفت :

بانك‌بین‌المللی هزینه‌های ارزی ساختمان‌سددزراتامین‌میکند

امروز آقای مهندس خسروهدایت وزیر مشاور و قائم مقام نخست‌وزیر درسازمان برنامه در یك مصاحبه مطبوعاتی نتیجه مذاکرات سازمان برنامه را با نمایندگان‌بانك‌بین‌المللی در مورد اخذ وام جهت ساختمان‌سد دز در اختیار خبرنگاران گذاشت.
آقای مهندس هدایت بعد از مقدمه ای گفت بطوریکه میدانید مذاکرات سازمان برنامه و بانك بین‌المللی بیش از یکسال است‌که ادامه دارد . و آخرین مذاکرات آن با هیئتی که هم اکنون درتهران است صورت گرفته است این‌هیئت دو نفر از کارشناسان خودرا بخوزستان فرستاد تا منطقه سددز را از لحاظ آبیاری زمین های‌اطراف مطالعه کنند و اینك نتیجه این بازدید و مذاکراتی که‌صورت‌گرفت این است که این هیئت‌براساس گزارش کارشناسان خود و مذاکراتی که انجام گرفته‌گزارش موافقی به مدیریت بانك پیشنهاد خواهد کرد وبعد از اینکه گزارش مدیر بانك در هیئت مدیره بانك بتصویب رسید اقدام به تهیه قرارداد وامضای آن خواهد شد.
وامی که از بانك گرفته میشود برای تامین هزینه های‌ارزی‌ساختمان سد دز و تاسیسات برق و هزینه‌های مربوط به انتقال برق از محل‌سد به اهواز میباشد و مطابق برآوردی که شده در حدود ۴۵ در صدکل هزینه سد را هزینه های ارزی تشکیل میدهد و بقیه آن هزینه ریالی است که سازمان برنامه‌آنرا از محل درآمد های خود تامین خواهد کرد .

خطر طاعون گاوی برطرف شد

امروز وزارت کشاورزی اطلاع داد که خطر طاعون گاوی که‌از مرز های افغانستان ایران را تهدید می کرد بکلی زائل شده است .

مرك یك پزشك ایرانی در ژنو

دکتر عماد درزیر ترن‌سریع‌السیرجان‌سپرد

خبرنگار ما از ژنو گزارش میدهد . یك پزشك ایرانی که‌برای معالجه بسویس آمده بود در زیر قطار سریع السیر جان سپرد .
جریان مرك این پزشك‌را خبرنگار ما چنین گزارش داده است :
«دکتر حسن عماد پزشك ایرانی در پانزده کیلومتری ژنو زیرقطار سریع‌السیر خودکشی کرد و این خبر وسیله کنسولگری ایران در ژنو تائید گردید . دکتر عمادهفته گذشته در کوبه واقع در پانزده کیلومتری ژنو خود را جلوی ترن اکسپرس انداخته و جابجا بدن‌وی متلاشی گردیده است . اولین‌روزی که این خبر بژنو رسید محافل‌ایرانی درباره خودکشی دکتر عمادتردید کردند و گفته میشد چون یکی از چشمان وی نیروی بینائی را ازدست داده بزیر ترن رفته لیکن امروز کنسولگری با توجه به‌گزارش‌پلیس تائید کرد که آقای دکتر حسن‌عماد بقصد خودکشی خودرا زیر ترن انداخته است .
دکتر حسن عماد نوه آیت‌اله بهبهانی وکارمند سازمان برنامه

بود و از چند سال‌پیش‌برای گذراندن دوره تخصصی بسوئیس آمده بود. وی سی و دوسال داشت و مدتی نیز در آسایشگاه روحی «بلر» واقع در شهرستان نیون نزدیك ژنوبستری بود .
کنسولگری ایران در ژنوتلگرافی ا زوزرات امور خارجه برای دفن جنازه ا ونظر خواسته است‌درصورت تمایل بحمل جنازه بتهران این عمل باید هرچه زودتر انجام گیردزیرا پلیس ژنو به کنسولگری ایران اطلاع داده که بعلت نبودن‌سردخانه درسوئیس نگاهداری جنازه در سوئیس دشوار است» .
***
خانواده عمادامروزتصادف‌درگذشت مرحوم دکتر حسن عماد را تائید کردند ولی یکی از اعضای خانواده وی گفت : جریان درگذشت دکتر عماد صرفا ناشی از تصادف بود. وقصد خودکشی نداشته است . چون احتمال داده میشد این خبر ضربه سنگینی بمادر مرحوم عماد وارد کند در این چند روزه کسان وی خبر مزبور را ازمادرش پنهان داشته اند .
***
دکتر محمد حسن عماد فرزندآقای عمادالاسلام شیرازی‌قاضی دیوانعالی کشور ونوه حضرت آیت‌اله میرسید محمد بهبهانی در شهریور ماه۱۳۰۶ درتهران متولد شد و تحصیلات ابتدائی و متوسطه خودا در شیراز وسپس تهران بپایان رسانید و بعدا وارد دانشکده پزشکی تهران‌شد ودرسال ۱۳۳۰ با درجه عالی دکترا فارغ‌التحصیل گردید مشارالیه از سال ۱۳۳۱ درسازمان برنامه‌استخدام ودربیماستان سازمان برنامه‌مشغول انجام وظیفه‌بوده و درسال ۱۳۳۴ جهت تکمیل تحصیلات خود باروپا مسافرت نمود .

آخرین خبر تا ۴ بعدازظهر

۳۳۰۰ مشمول بخدمت اعزام شدند

آخروقت امروز خبرنگار ما کسب اطلاع کرد جمع کل مشمولینی که تا امروز بخدمت اعزام شدند به ۳۳۰۰ نفر بالغ‌شده است .
در هفته اخیر تعداد مشمولینی که اعزام آنان بخدمت اشکال قانونی داشت ودراسرع وقت مرخص شدند قریب ۱۲۰۰ بوده است .

رگبار شدید و سیل درجهرم

طبق‌گزارش آخروقت امروز خبرنگارما ازجهرم طی طوفان‌شدید گردو خاك ورعدوبرق درجهرم .بارندگی سیل آسائی شروع گردید براثر این رگبار شدید سیل‌جاری شدو جاده جهرم ـشیراز رادرفاصله سه‌کیلومتری جهرم قطع‌کرد هم‌اکنون بااینکه هوا صاف وآرام گردیده‌است معهذا جریان سیل ادامه داردوتعداد زیادی وسیله نقلیه دردوطرف رودخانه‌ای که‌براثر جریان سیل ایجاد گردیده‌متوقف می‌باشند .

بالای درخت غش‌کرد و جان سپرد

گزارش آخروقت امروز خبرنگارما ازجهرم حاکی استکه سیدابوالفضل موسوی یکی‌از کشاورزان چهل‌ساله جهرم که‌برای چیدن خرما ببالای نخل بلندی رفته‌بود دربالای درخت دچار حمله قلبی و غش گردید وبراثر سقوط ازدرخت جان سپرد .

توزیع سهمیه قندوشکر شهریورماه

اداره کل قند و شکر سهمیه قند و شکر شهریور ماه ۳۸ (تهران، شمیران ، شهرری)را بقرار نفری سه‌کیلو (یك کیلوو نیم‌قند و یك کیلوو نیم شکر)وسهمیه مهرماه ۳۸ (کرج، شهریار، ساوجبلاغ ، طالقان، ورامین ،ایوانکی گرمسار،دماوند ، فیروز کوه ،لواسانات ، حومه شهرری و اطراف آنها را بقرار نفری دوکیلو (یك کیلو قند و یك کیلو شکر)و همچنین سهمیه مهرماه کلیه اصناف تهران رامانند سهمیه شهریور مابرآورد وتوزیع خواهد نمود

اطلاعیه ژاندارمری

درباره عبور ومرور فردا در راه قم

بمنظور رفاه زائرین محترم‌وتامین‌عبور و مرور راه قم در روز پنجشنبه یازده شهریور ماه‌که مصادف با روزشهادت امام‌حسن(ع) است از طرف ژاندارمری اقدامات احتیاطی معمول وواحدهای مجهز سیار و ثابت گمارده شده است از عموم مسافرین و رانندگان تقاضا وانتظار دارد درحفظ نظم و رعایت کامل مقررات با مامورین همکاری نموده درموارد ضروری بواحدهای تامین عبورومرور مراجعه نمایند بدیهی است رانندگان متخلف که از حداکثر سرعت مقرره تجاوز و باخطار مامورین توجه ننمایند تحت تعقیب قانونی قرار خواهند گرفت .

درفستیوال ونیز جینالولو بریجیدا بایك پیرمرد هفتادساله رقصید

ازروز یکشنبه هفته گذشته‌بیستمین فستیوال سینمائی ونیز آغاز شده‌است واکنون اغلب ستارگان معروف جهان درونیز بسرمیبرند.
درچندروز اخیر ورود ستارگان عناز به‌ونیز ماجراهائی بوجود آورد که‌از آنجمله یکشب عده‌زیادی ازجوانان ونیزی که درمیدان سینمای ونیزکرد آمده بودند از جینا خواهش کردند با یکی ازآنها برقصد ،جینالولوبریجیدا بدون برخود نگریست ویك پیرمرد۷۰ ساله‌رابرقص‌دعوت کرد. مجله‌اطلاعات هفتگی یك‌رپورتاژ جالب وخواندنی‌با عکسهای‌تازه ازاین فستیوال تهیه‌کرده است که‌پس‌فردادرمجله مزبور مطالعه خواهید فرمود .

سپید و سیاه

روز جمعه درمجله
سپیدوسیاه
یك مقاله تحقیقی بسیار جالب اززندگی پیامبر اسلام و حضرت امام حسن (ع) بانضمام تصاویری ازمحل‌بعثت‌پیغمبر«ص» که تابحال نظیرش درمطبوعات داخلی و خارجی چاپ نشده بخوانندگان ارجمند تقدیم میشود
درشماره روزجمعه
هزارویك نکته و هزارویك خبر برای یك هفته سرگرمی خانواده‌ها تهیه شده‌است

باآشامیدن شیر پاستوریزه تهران
سلامتی خود واطفالتانرا بیمه فرمائید

یك مقاله جالب بقلم
دکتر علی‌امینی
چرا فروزنده اربابی از رادیو کنار رفت
دوجوان رشتی را درآمریکا لخت‌کردند
باضافه صد مطلب خواندنی و صد عکس دیدنی در
اطلاعات جوانان
امروز منتشر شد

فردا تعطیل است

فردا بمناسبت رحلت حضرت رسول اکرم وشهادت حضرت امام حسن مجتبی علیهماالسلام بازار ووزارتخانه هاوموسسات دولتی تعطیل می‌باشد .
روزنامه‌اطلاعات نیزفردا منتشرنخواهد شد .

سابنا تخفیف نمیدهد

امروز نامه‌ای از طرف نمایندگی شرکت هواپیمائی سابنا در ایران باداره رسید بموجب این نامه شرکت مزبور متذکر شده است‌که شرکت سابنا عضو (یاتا) میباشدو بموجب تعهدی که دارد بهیچوجه تخفیفی در بلیط‌های هواپیماهای خود نمیدهد وبهمین جهت شرکت سابنا بنمایندگان ایران که عازم شرکت در کنفرانس جهانی تسلیحات اخلاقی هستند نیز نمیتواندتخفیفی در قیمت بلیطهابدهد .

همسری مهربان

درست است که خانم الماس زرکش بیجاری برنده یك جایزه ممتاز سیصد هزار ریالی ازسری ۴۵۲ شده است ولی باید گفت خوش به حال شوهر ایشان که قرار است به خواهش همسر خود قروض خودرا ازاین محل بپردازد.
آ ـ ۱۹۲۸۸ «بنگاه بخت‌آزمائی‌ملی»

اطلاعات کودکان
شماره ۴۶
امروز در سراسر کشور منتشر شد
فقط ۵ ریال

استخدام‌دو مهندس ساختمان
برای کارگاه سد شهناز (۱۱کیلومتری شهر همدان)دومهندس ساختمانی ایرانی استخدام میشوند . داوطلبان پیشنهادات خودرا با رونوشت مدارك‌تحصیلی‌و سوابق‌کاربدفتر این‌شرکت(خیابان‌فروردین بنگاه مستقل آبیاری)تسلم نمایند.
داوطلبان باید یکی از زبانهای آلمانی یا انگلیسی یا فرانسه را بخوبی بدانند.
شرکت‌سهامی آبیاری همدان
آ ـ ۱۹۲۰۰ ۱ـ۲

اولا ، اینکه خواندن ،
جالبترین گزارش از فستیوال سینمائی «ونیز»
آنجاکه زیبارویان و بازیگران جهان بجنك یکدیگر میروند.
و خواندن ...
ماجرای عشقبازی یك شاهزاده خانم ترك با فاروق
و خواندن ...
نظریات گوناگون درباره وضع کارمندان دولت
برای همه شماها لازم است ...
ثانیا اینکه ...
پس فردا ، عکس روی جلد «اطلاعات هفتگی» یعنی عکس هنرپیشه‌ای که عروس ایرانی است ، و رپورتاژ بی‌نظیر ماجرای جاسوسی درسالن‌های مد
پس فردا درتمام کشور نایاب خواهد شد ...
«اطلاعات هفتگی» روزجمعه ۱۰ ریال و روزبعد نایاب

نمایش فیلم‌بی‌سابقه وشگفت — یامبائو — رنگی دوبله‌بفارسی — در سینما — کریستال — ادامه خواهد داشت نمایش فیلم — ونوس رب‌النوع عشق — فقط سه‌شب دیگر درتراس سینما — کریستال — ادامه دارد — آ ـ ۱۹۴۹۴

فیلم کمدی — درجستجوی داماد — باشرکت : قهرمانان کمدی‌ایران — تفکری ـ تابش ـ نادره ـ ظهوری ـ سپهرنیا و لاله — از روزجمعه دوازدهم شهریورماه در سینما های دیانا ـ ایران (تراس) وپارك — آ ـ ۱۹۵۱۴