اطلاعات

الانهم شمارهٔ ۲۴۱۲ — سه شنبه بیست و سوم بهمن ماه ۱۳۱۲ — سی دینار

شورای جامعه ملل

نطق وزیر امور خارجه ایران

در اطراف یادداشت جوابیه دولت شاهنشاهی

ودرجواب اظهارات وزیرامور خارجه عراق

ذیلا متن نطق آقای کاظمی وزیر امور خارجه در شورای جامعه ملل از نظر خوانندگان محترم میگذرد :

در تعقیب نظریاتی که در یاد داشت دولت ن ذکر شده تقاضا دارم بدوستدار اجازه داده که توضیحاتی به آن اضافه نمایم « بر طبق یات دولت عراق سرحدی که بموجب پروتکل ۱۹ تعیین گردیده است معتبر بوده وعلاوه بر قسمتی که از طرف کمسیون تحدید حدود در ۱۹ تعیین شده است قطعی میباشد دولت‌دوستدار ن نظریه نمی تواند موافقت نماید دلایل مافوق ساده وروشن میباشند اسنادی که مستند الیه ت عراق میباشند بعقیده دولت مشار الیها ازعهد ارضروم گرفته تا پروتکل اسلامبول و عملیات سیون تحدید حدود در محل کاملا با هم مربوط باشند .

اینك اسناد مزبور رایك بیك شرح داده‌واز خرین سند شروع مینمایم

اولا - اجرای موضوع تعیین خط سرحدی ۱۹ در ۱۹۱۴ بواسطه مخالفت ومقاومت‌عثمانیها تمام ماند . بنابراین عدم اجرای عهدنامه ای از ف یکی از طرفین متعاهدین بطرف دیگر حق هد که عهد نامه را ملغی شده تلقی نماید . بدیهی ت سرحدی ممکن است بتدریج در زمین تعیین و ها مورد تصویب .قطعی واقع گردد ولی مشروط اینکه دقیقا وطابق‌النعل بالنعل اسناد قرارداد باحکم کمیت که حدود را تعیین نموده اند رعایت گردد . ن ترتیب را وحدت وغیر قابل تفکیك بودن خط حدی ایجاب مینماید . نظر بمقاومت ترکها این‌اصل م رعایت نگردیده وبنابراین تصرفات آن‌هادلیلی ست که بتوان برعایه ایران اقامه نمود .

ثانیا - خط سرحدی ۱۹۱۳ که تعیین حدود آن متکی است دربروتکل ذکر وبامضای نمایندگان دولت امپراطوری ودو دولت خارجی رسیده است ن پروتکل مزبور تعهدی است که مطابق آن در تعیت ارضی هر دو مملکت تغییراتی حاصل میشود سویب مجلس در آن موقع برطبق قوانین اساسی کنین یعنی ایران وترکیه برای اعتبار قرار داد م از لحاظ اعتبار داخلی وهم از اعتبار بین‌المللی زم بود .

ثالثا - تعرضات عراق مبنی براینکه رعایت نون اساسی برای اعتبار پروتکل اسلامبول مورخه ۱۹۱ لازم نبود بی اساس است زیرا بر طبق افقت نامه ۱۹۱۱ طهران پروتکل مزبور فقط اگر باجرای کامل و ساده یك سند قبلی است که بارت است از عهدنامه ارضروم که در موقعی که عقد گردیده که در آن موقع بواسطه عدم وجود شروطیت تصویب مجلس را نمیشد طلبید . اقامه ین دلیل ناشی از نقصان تجزیه موضوع میباشد روتکل طهران مورخ ۱۹۱۱ دائر بتعیین خط برحدی بعهد نامه ای که خود آنرا « عهد نامه ضروم ۱۳۴۷ (۱۲۹۳ هجری) مینامد مراجعه ی‌نماید » . پروتکل اسلامبول مورخ ۱۹۱۳ متکی عهد نامه‌ای‌میشود که در متن صریح‌خود آنرا عمدا « عهد نامه ارضروم ۱۸۴۸ (۱۲۶۴ هجری)» وسوم نموده است بین دو متن ۱۸۴۷ و ۱۸۴۸ ختلاف مهمی موجود است . اولی که مورد قبول دولت ایران واقع شده است متضمن یاد داشت توضیحیه که برحسب تقاضای باب عالی از طرف دول خارجه به آن داده شده است نمیباشد . فقط متن دوم که مورد قبول باب عالی گردیده ولی دولت ایران آنرا قبول ندارد شامل یاد داشت توضیحیه است - بنا بر این عهد نامه ارضروم که‌در قرار داد طهران به آن اشاره شده است باشرایط اساسی هر نوع قرار دادی که بایستی در یکموضوع و در یك موقع معین شامل اراده طرفین باشدوفق نمیدهد فقط در اسلامبول درهفدهمین جلسه کمیسیون مختلط ۱۹۱۲ در تحت نفوذ فوق العاده روسیه دولت ایران متن ۱۸۴۸ را قبول نموده و فقط درآن موقع قرار دادی که آن وقت وجود خارجی نداشت صورت عملی پیدا نمود ولی در آن موقع قوانین اساسی هر دو مملکت تصویب مجلسین‌راایجاب مینمود ،

رابعا - این تصویب از طرف مقامات‌مقننه بطریق اولی لازم میگردید که اگرهم خط‌سرحدی ارضروم در موقع خود بمثابه یك قرار داد منظمی تلقی میگردید معذلك پروتکل ۱۹۱۳ بایستی‌بتصویب پارلمان هر دو دولت میرسید -

دوستدار نظر و توجه شورای را باختلافات اساسی که دو خط سرحدی را در نتیجه عهد نامه ارضروم مورخ ۱۸۴۸ و پروتکل اسلامبول مورخ ۱۹۱۳ از یکدیگر مجزا میکند معطوف میدارم

در معاهده ارضروم حتی کلمه ای هم راجع‌بواگذاری کلیه شط العرب و حق حاکمیت کامل آن تا خط ساحلی‌ایران در موقع جذر به باب عالی ذکری نشده است . در این معاهده بهیچوجه با عبارات مستقیم‌و روشن و صریح سرحد از روی مجرای شط تاساحل تعیین نشده است درصورتی که برای نقض‌اصل‌مسلم حاکمیت متساوی و دودولت هم ساحل تا وسط‌شط لازم بود که مطلب با کمال صراحت وعبارات قطعی تصریح می گردید . برعکس پس از اینکه همان روز دولت انگلیس با اینکه همسایه ساحلی نبودقرار دادی که‌بموجب آن عملا امورات ساحلی شط‌تحت اداره آن برآمد با باب عالی منعقد ساخته روسیس با اطمینان قلب اعلامیه در تاریخ ۲۹ژوئیه ۱۹۱۳ صادر نمود و بموجب آن اشعار داشت که سرحد بطرف ساحل دیگر انتقال داده شده است این‌اعلامیه که دولت انگلیس تعهد نمود که دولت ایران‌را که فاقد هر گونه آزادی بود وادار بقبول آن نماید در پروتکل اسلامبول گنجانده شده و پروتکل‌مزبور سند اساسی برای تعیین حدود جنوبی تشخیص داده شد ولی تغییر مزبور بدون رعایت هیچگونه تناسبی بعمل آمد . در سوادیکه از اعلامیه برداشته شده‌است این قید درج گردیده است خط سرحدی که دراین اعلامیه مقرر گردیده با مرکب قرمز درنقشه‌ضمیمه تعیین شده است

در صورتیکه در این باب اعلامیه دو طرفه اعتباری نداشته بلکه توافق نظر چهارکانه لازم‌بوده است . وهمچنین خط قرمز در روی نقشه که به آن اشاره شده بود اصلا وجود خارجی نداشت

بقیه درصفحه چهار

یکی شدن اوزان

در دو شماره پیش راجع به محسنات یکی شدن اوزان ومقادیر و اینکه قانون مفید مزبور از اول سال آینده بموقع اجرا گذارده خواهد شد شرحی بعرض خوانندگان محترم رسید اینك برای اینکه وزنها و مقیاس های جدید را بهتر بخاطر بیاورند نظامنامه مزبور را ذیلا درج می نمائیم :

اجزاء و اضعاف

اوزان و مقیاس ها

با اضافه کردن یکی از کلمات ذیل باول‌واحد هر یك از اوزان ومقیاسها اضعاف واجزاء آن‌بطریق اعشاری تشکیل میشود :

اضعاف

اگر ده برابر بزرگتر باشد	دکا
اگر صدبرابر بزرگتر باشد	هکتو
اگرهزار برابر بزرگتر باشد	کیلو

اجزاء

اگر ده برابر کوچکتر باشد	دسی
اگر صدبرابر کوچکتر باشد	سانتی
اگرهزار برابر کوچکتر باشد	میلی

اوزان

واحد وزن موسوم است به (کیلو گرام) و هر کیلو گرامی مساوی است باهزار گرم ؛(۲۱۳مثقال و ۸ نخود)

یك‌صدم کیلو گرم مساوی یك دکاگرم (ده گرم)
یك‌دهم کیلو گرم مساوی یك‌هکتو گرم (صدگرم)
هزار کیلو گرم مساوی یك تن
یکدهم گرم مساوی یك دسیگرم
یکصدم گرم مساوی یك سانتی گرم
یکهزارم گرم مساوی یك میلی گرم

مقایسه اوزان معموله‌طهران بااصول‌متری

اوزان معموله	اصول متری
خروار	مساوی ۳۰۰ کیلو
من شاه	مساوی ۶ «
من‌تبریز	مساوی سه کیلو
ری (۴من)	مساوی۱۲ کیلو
چارك	مساوی ۷۵۰ گرم
سیر	مساوی ۷۵ گرم
مثقال	مساوی ۴ گرم و۶۸۷میلی گرم(۴٫۶۸۷)
نخود	مساوی ۱۹۵ « (۰٫۱۹۵)
گندم	مساوی ۴۸ « (۰٫۰۴۸)
قیراط	مساوی ۲ دسیگرم (۰٫۲)

مقایسه مقیاسهای اصول متری با مقیاسهای معموله‌طهران

یك گرم مساوی۵ نخودو۱۲صدم‌نخود(۵٫۱۲)
ده گرم(دسیگرم) مساوی ۲ مثقال و ۳ نخودو۲دهم
صد گرم(هکتو گرم) مساوی۲۱ مثقال و۸نخود
هزار گرم(کیلو گرم) مساوی ۲۱۳ مثقال و۷نخود
۳ (کیلو گرم) مساوی یکمن
هزار کیلو گرم یك تن

اندازه‌ها

واحد طول مرسوم است بمتر هرمترمساوی است با صد سانتی متر (صد و چهار سانتی متر مساوی است بایك ذرع معمولی طهران - یك گره مساوی است باشش سانتی مترونیم نیم‌ذرع (پنجاه ودوسانتی‌متر)

اضعاف

دکامتر	(ده‌متر)
هکتو «	(صد «)
کیلو «	(هزاره)
میریا «	(ده‌هزار «)
مکا «	(یکمیلیون«)

اجزاء

دسی متر	(یك‌دهم‌متر)
سانتی «	(یك‌صدم «)
میلی «	(یك‌هزارم«)

مقیاسهای سطح

واحد مقیاس سطح موسوم است بمتر مربع یك متر مربع مساوی باصد دسی‌متر مربع یا ده‌هزار سانتی‌متر مربع یایك ملیون میلی متر مربع - صد متر مربع مساوی است بایك‌آر یایك‌دکامتر مربع - هکتار مساوی است با ده هزار مترمربع بایك هکتومترمربع (جریب) در فلاحت برای تعیین سطح زمین آروهکتار استعمال‌میشود

اضعاف

دکامتر مربع یاآر	(۱۰۰متر مربع)
هکتومتر مربع یاهکتار (جریب)	(۱۰٫۰۰۰ « «)
کیلومتر مربع	(۱۰۰۰٫۰۰۰ « «)

اجزاء

دسی‌متر مربع	(یکصدم متر مربع)
سانتی« «	(یکده‌هزارم « «)
میلی « «	(یك‌ملیون« «)

مقیاسهای حجم

واحد مقیاس حجم موسوم است بمتر مکعب (دسی‌متر مکعب)

اضعاف

دکالیتر	(ده‌لیتر)
هکتو«	(صد«)

اجزاء

دسی لیتر	(یکدهم لیتر)
سانتی«	(یکصدم «)
میلی «	(یکهزارم «)

یك گرم مساوی است بایکهزارم لیتر(اساس محاسبهٔ یك گرم وزن یك سانتی متر مکعب‌آب‌مقطر چهارده درجه‌حاست)

اضعاف

کیلومتر مکعب ۱۰۰۰٫۰۰۰٫۰۰۰ مترمکعب

اجزاء

دسی‌مترمکعب - سانتی‌مترمکعب-میلی‌مترمکعب

یك متر مکعب مساوی است باهزار دسی‌متر مکعب یا یك ملیون سانتی متر مکعب یاهزار ملیون میلی‌متر مکعب

واحدسنجش هیزم‌متر مکعب است که (استر) نامیده می‌شود

یك دسی‌متر مکعب یك(لیتر) نامیده می شود لیتر مساوی است تقریبا بایك بطرونیم معمولی

مقیاسهای مایعات

واحد مقیاس مایعات موسوم است به لیتر

انجمن نظارت مرکزی انتخاب طهران

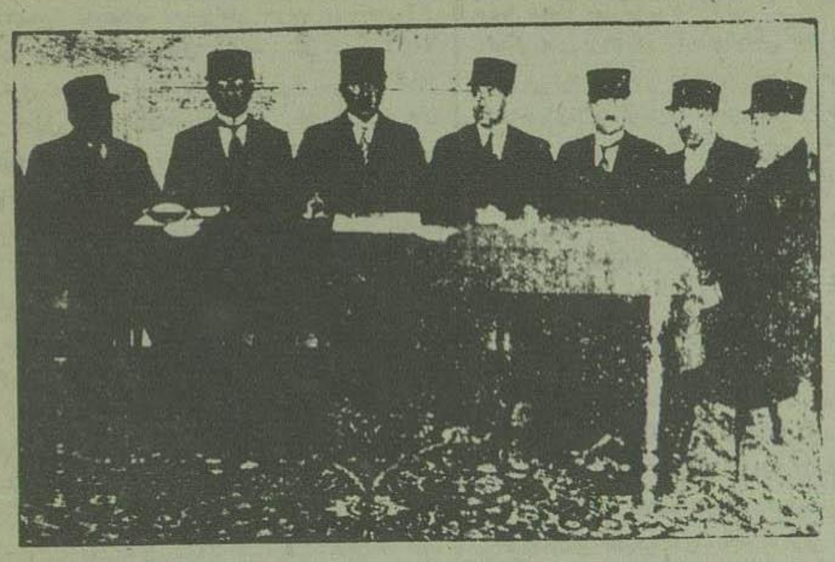

انجمن نظارت مرکزی انتخابات همه روزه عصر در اداره حکومت طهران برای رسیدگی بدرایرت های واصله از انجمن های فرعی تشکیل می گردد ونسبت بانتظام امور انتخابات طهران‌و رسیدگی بحوزه های فرعی در شهر وحومه اقدام بعمل می آید .

گراور فوق انجمن نظارت مرکزی رادر سالون حکومت طهران نشان میدهد از راست به چپ آقای دبیر سهرابی - آقای احتشام زاده - آقای دکتر حکیم الدوله - آقای دولتشاهی حکمران طهران - آقای دادگر رئیس محترم مجلس ورئیس انجمن نظارت مرکزی - آقای دادور (وثوق السلطنه) آقای محبط لاریجانی ؛ آقای توپسرکانی - وآقای لاریجانی اعضاء انجمن مرکزی در موقع‌عکس حضور نداشته اند

بازار پول

امر مهمی که درطی ماههای‌اخیر پیش آمد نموده ودر اقتصادیات مملکتی بطورکلی مخصوصادر بازار پول تاثیرات نفعی خواهد داشت همانا‌قانون ۲۰ شهریور گذشته راجع بافزایش اسکناسهای‌بانك ملی است .

در شمارهٔ سابق مجله اشاره نمودیم که‌مقدار اسکناسهای جاریه بانك در طی سنوات اخیره دائما رو بتزاید میرفته و در عین حال موجودی‌مسکوکات نقره این مؤسسه نیز بهمان نسبت افزایش می‌یافته است بنحویکه انتشار اسکناس از طرف بانك ملی ایران در واقع بکنوع معاوضهٔسادهٔ بوده است مابین اسکناس و مسکوکات نقره . این وضع از اوایل سال جاری ببعد تغییر نموده است باین معنی که اسکناس های جاریهٔ بانك ملی در اوایل فروردین قریب ۲۱۳ میلیون ریال بوده در اواسط مهر ماه به ۲۸۶ میلیون بالغ گردیده یعنی درظرف قریب شش ماه ۳۵ در صد ترقی کرده است وحال‌آنکه موجودی مسکوکات نقره بانك بهمان میزان اول سال یعنی بحدود ۳۴۰ میلیون ریال و قران باقی مانده است .

این کیفیت که ناشی ازمساعی روز افزون دولت در اجرای کارهای‌فوائد عامه و استغنای‌اقتصادی مملکت و کوشش دائم التزاید افراد در عمران و صنعتی ساختن آن است افزایش مستمر احتیاجات پولی مملکت را بخوبی آشکار ساخته تجدید نظر در قوانین‌سابق را الزام می‌نمود زیرا بموجب‌قانون ۲۰ اسفند ۱۳۱۰ حد نهائی انتشار اسکناسهای بانك ملی ۳۴۰ میلیون ریال مقرر شده بودوقانون ۱۱ مرداد ۱۳۱۱ فقط بیانك اجازه می داد که ۱۲۵ ملیون ریال اسکناس اضافی طبع وبرای‌تبدیل و تعویض اسکناسهای پاره و مندرس نگاهداری نماید .

لذا برای اینکه سیر ترقی اقتصادی مملکت براثر غیر مکفی بودن پول رایج دچار وقفه‌ومضیقه نگردد و برای اینکه تامدت مدیدی تجدید نظر در حد نهائی انتشار اسکناس لازم نشود پس ازتذکر بانك ملی قانون ۲۰ شهریور سال جاری از طرف دولت بمجلس شورای ملی پیشنهاد وتصویب گردید

قانون ۲۰ شهریور ببانك ملی ایران اجازه می‌دهد که « ۶۳۵ ملیون ریال اسکناس جدید طبع نموده و از مجموع اسکناسهای فعلی و اسکناسهائی که بموجب این قانون طبع می‌شود تاهشتصدمیلیون ریال اسکناس درجریان داشته باشد ... »

باین ترتیب مجموع اسکناسهای بانك به ۱۱۰۰ ملیون ریال بالغ تواند شد که ۸۰۰ ملیون ریال آن ممکن است درجریان گذارده شود وبقیه راکه ۳۰۰ ملیون ریال‌می‌شود باید بانك ملی «بطور ذخیره نگاهداری کرده وفقط آن‌را بجای اسکناسهائی منتشر نماید که بواسطه اندراس از جریان خارج می‌شود . »

قانون فوق درعین‌حال میزان پوشش‌اسکناس های جاریه بانك ملی را که در قانون ۲۰ اسفند ۱۳۱۰ صد درصد مقرر شده بود تقلیل داده تصریح می‌نماید که بانك مکلف است « همیشه معادل لااقل شصت درصدکل اسکناسهائی که درجریان است مسکوك و شمش طلا ونقره‌بطور ذخیره را کد اسکناس نگاه دارد »

هر چند مقدار طلا و نقره (مسکوك و شمش) بانك ملی در تاریخ تصویب قانون جدید متجاوز از ۴۲۳ میلیون ریال بوده و بعلاوه‌موجودی اسعار قابل تبدیل بطلا و نقره آن‌نیز بیش از۳۷ میلیون ریال میشده و باین کیفیت‌موافق‌میزان‌پوشش جدید بانك ذخیره لازمه برای انتشار قریب ۷۶۷ میلیون ریال اسکناس را موجود داشته است‌معذلك از نظر تحکیم‌اعتبار پول مملکت در ماده سوم‌قانون مزبور تصریح شده است که « پنجاه‌و سه خروار و ۸۸ من و بیست و دو سیر و ۱۴ مثقال طلائیکه دولت از محل ذخیره مملکتی و سایر عواید خود خریداری کرده به ذخیره را کد اسکناس منتقل می شود » .

و باین نحو ذخیره بانك ملی ایران بیش از ۷۳۹ میلیون ریال بالغ میگردد که موافق میزان پوشش قانونی جدید برای‌انتشار بیش از یك میلیارد و ۲۳۱ میلیون ریال اسکناس کافی‌میباشد .

اینك اگر از لحاظ نسبت موجوده‌مابین‌ذخیره اسکناس ومقدار اسکناس های جاریه بانك ملی‌ایران را بابانکهای ناشر اسکناس سایر ممالك مقایسه‌نمائیم می‌بینیم نسبتی که فعلا در ایران مابین ذخیره طلا ونقره واسعار بانك ناشر اسکناس ومقدار‌اسکناسهای جاریهٔ آن موجود است در هیچ یك از ممالك دنیا نظیر ندارد . « ازمجله بانك‌ملی»

تصدیق رضایت

اداره تبلیغات وجلب سیاحان وزارت داخله

بدین وسیله مراتب رضایت خودرا **ازمدیر مؤسسه حمل ونقل ری** درطهران نسبت بقراردادی که‌در موقع جشن فردوسی راجع بتهیه وسایط نقلیه جهت آقایان مستشرقین محترم منعقد وبخوبی ازعهدهٔ انجام‌آن برآمده بوداعلام میدارد

رئیس‌اداره‌تبلیغات وجلب‌سیاحان

نمره اعلان ۳۷۹۰ — ۵ - ۱۵

اعلان

مؤسسه دوائی سپه از نظر حال رفاهیت عامه برای فروش کلی و جزئی آسید سولفوریك شعبه در خیابان ناصریه جنب شمس‌العماره بنام مؤسسه‌آسید افتتاح نموده است که درهر موقع مشتریان محترم مستقیما بتوانند بشعبه مذکور مراجعه نمایند و اطلاعا نیز متذکر میگردد که قیمت آسید مزبور در بشکه های آهنی از قرار لیاوئی پنج ریال‌و هفتاد و پنج دینار خواهد بود .

نمره اعلان ۳۴۹۵ — **مؤسسه دوائی سپه**

مجلس ترحیم

بمناسبت فوت آقای سید حسن شهرستانی اخوی بنده از بعد از ظهر یوم ۴ شنبه ۲۴ الی ظهر ۲۵ماه جاری در مسجد همت آباد چهار راه حسن آباد مجلس ترحیم مردانه ودرمنزل آن‌مرحوم مجلس ترحیم زنانه منعقد خواهد بود

باور شهرستانی

***

بازماندگان آن‌مرحوم مخصوصا آقای باورسید اقر خان‌را نسبت باین مصیبت وارده تسلیت میدهیم

مسائل اجتماعی

مردم بی‌تقصیراند

در عدم استقبال از نمایشها و تئبل خانه دانستن نمایشگاهها ، براستی مردم بی تقصیر اند در بیست یا سی سال - چند سال زیر و بالا صغری و کبری قضیه را بهم نمیزند - پیش ازاین در اوایل نهضت آزادی واستقلال که عدهٔ مردان دلپاك و با تقوی بیشتر ودامن بسیاری از طالبین آزادی ومشروطیت بلوث بعضی استفاده ها و افکار سوء آلوده نشده بود ، برش خوبی برای‌نمایش و تئاتر آمدیم ، وپیشروان این برش هم مردمی دلپاك‌وباتقوی بی نیاز از دریافت ارزش مادی رنج و زحمت خود درنمایش‌دادن بودند ، این‌طلایه داری آنها امیدواری بورود لشکر پیروزمندی میداد که درادب وفن‌فتحها خواهند کرد و تاج افتخاری بر تارك ادبیات ایران نصب خواهند نمود ولیکن .. خیلی تاسف دارد که شخص بعد ازآن پیشروان و آن مردم باتقوی که تئاتر را در ایران در آغاز نهضت مشروطیت از چنگال خیمه شب بازان و قهوه خانه بازار مروی منتقل به سالن گراندهتل لالهزار نمودند ، مصادف با سر یال امیرار سلان و نمایش فولاد زره دیو وژستهای ناهنجار « شیر گویا » در صحنه گردد . خیلی تاسف دارد که مصادف باپیس های نوش آفرین وچهل طوطی شود . خیلی‌تاسف دارد که مصادف باقصهٔ حسن بصری وامثال آن گردد خیلی تاسف دارد که در سر تاسر فصل پائیز و زمستان یك پیس تازه ویك موضوع جدیدی را در نمایشگاهها نه بینند ، خیلی تاسف دارد که هر سال باز همان پیسها و همان روایات « بنا بخواهش جمعی علا قمندان ! ! » مجدداً بمعرض نمایش گذارده‌شود؟

دوره های روزنامه هارا در این چند سال اخیر بردارید ورق بزنید ، اعلانات نمایشهارا احصاء و شماره کنید ، نود درصدآن‌ها نمایش امیرارسلان ویوسف وزلیخا و آرشین مالالان است ، باز ورق بزنید بازهم نمایش آرشین مالالان ، و یوسف‌زلیخا وخسرو شیرین است باز هم این صفحه را برگردانید همین است وبس

دلبر جا ان من - برده دل‌وجان من - برده دل وجان من دلبرجانان من !!

داستان خسرو وشیرین و زلیخا از شاهکار های‌ادبیات ایران است ولیکن حوادث زندگانی هم وقتی مکررشد انسان اززندگانی دیگر لذت نمیبرد و: « گربود قندنخواهد که مکرر گندد ! »

تکرارلذت رنج‌میاورد ، این رنج و زحمت‌روحی در نمایشگاه ها از یکطرف و اصول نفع پرستی و بلیط فروشی بر سر دست و گرفتار کردن‌علاقمندان بنمایش را در چاه رودرواسی و عدم وجود آسایش و راحتی وانتظام در سالنهای نمایش و هزاران‌معایب دیگری که کرارا در این روز نامه در مواردمناسب و مقتضی مورد انتقاد بی غرضانه قرار گرفته است از طرف دیگر باعث گردید که علاقهٔ مردم را از نمایش و نمایشگاه سلب بنماید و امروز ثابت شود که « مردم بی تقصیرند »

- این وضع بود که پیشاهنگان باتقوی رادر این فن از صحنه بگوشهٔ انزوا سوق داد و این‌وضع بود که حتی اجازه نداد آنها در صف آخر جزو تماشاچیان سر پائی قرار بگیرند ! یك‌عده ازجوانان بی تجربه را عده نفع پرست گرد خود جمع‌نموده یکمرتبه دیدیم که چندین دسته آرتیستهای‌وزبردست‌با باسامی مختلف پیدا شده است ودر عین این‌اوضاع واحوال یکنوع رقابت وهمچشمی نه‌به‌آن‌معنائی که باعث رشد ونمو این فن وموجب افزایش محصول ادبی وتکان دادن قرایح افراد متذوق ومطلع گردد بلکه برای تخریب وافساد کار همدیگر وجود پیدا کرده‌وبجای آنکه یك پیس تازه و موضوع جدید وفکر تازهٔ پیدا کنند همان پیس فرضا ارسلان‌رومی را بصورت دیگر نوشته بمعرض نمایش می گذاشتند نتیجه این رقابت اتحاد شکل نمایش ها و روایات گردید که مردم هرجا سر میکردند سراسیمه بیرون میدویدند زیرا دیگر حاضر نبودند جمال یوسف و سوز گداز زلیخارا مشاهده کنند ! اینست بی‌تقصیری مردم! گرمی بینید هنوزهم‌مردم بنمایش‌میرود ووقتی اعلان یك نمایش را می‌بینند باز هم برای خریدن بلیط آن استقبال میکنند ، این استقبال مشهود را برهان حسی براحتیاج آنها بنمایش بدانید ماخودمان قادر نیستیم نقاط‌ضعف اخلاقی خودرا بخوبی‌تشخیص بدهیم ، این نمایش و نمایشگاه است که باید انگشت روی این نقاط گذارده آنهارا درصحنه بما نشان‌بدهد اگر چنین توانائی فکری‌را توانستیم ازخود ابراز بداریم و توانستیم حوادث زندگانی انسان را نمایش بدهیم و انگشت خود را روی نقاط ضعف اخلاق بگذاریم آنگاه میتوانیم شاهکارهای دنیا پسند دراین فن ایجاد نموده روح تشنهٔ مردم را سیراب و بلیط های هرنمایش دست بدست گشته و نمایشگاههای‌ماهم مانند سالنهای بزرك نمایش درممالك متمدنه درتمام شبهای پائیز و زمستان چراغهای آن روشن باشد!

گذارشات مهم دنیا :

سرگرمی محافل سیاسی

اعلامیه لندن برای محافل سیاسی‌وروزنامه‌های اروپا وسیله سرگرمی واشتغال فکر فراهم نمود . گفتگو های زیاد در باب چگونگی عمل پیشنهادات لندن می‌شود . دیروز آژانس پارس خبر داده بود که : « رودلاند کوستر » سفیر کبیر آلمان درپاریس از برلن بازگشته وچنین بنظر می‌رسد که دستورهای صریحی از هیتلر قائد آلمان گرفته است . آلمان با کمال رضایت الغای مواد نظامی معاهدهٔ ورسای را می‌پذیرد وباپیمان هوائی هم چون باو اجازه داده میشود که قوای هوائی بزرگی دارا باشد مخالفت ندارد ولکن برسمیت شناختن برابری آلمان باسایر دول را آلمان مایل است بدون قبول عضویت در جامعهٔ ملل وبدون موافقت با پیمان شرقی بدست بیاورد....» وحال‌آن که در پیشنهادات لندن تصریح‌می کند که الغای مواد نظامی معاهده ورسای و بستن پیمان بخصوصی راجع بتحدید تسلیحات بر اساس برابری آلمان بادیگر دول ، باید در ژنو وبانظرجامعهٔ ملل باشد . یعنی شناختن حق مزبور منوط بباز گشت آلمان بجامعهٔ ملل است واین مسئله ایست که دردرجهٔ اول دولت انگلستان ودر درجهٔ دوم دولت فرانسه مایل بدان می‌باشد وباز گشت آلمان را بجامعه بترتیب مذکور یکنوع امنیتی برای حفظ صلح در اروپا می‌دانند .

دولت ایتالیا از نظر اوضاع واحوال‌جغرافیائی شرکت خودرا در پیمان هوائی عملی ندانسته واز این نظر نمی تواند در پیمان مزبور شرکت کند ولکن حاضر است آن را امضاء نماید . از طرف دیگر روز نامه ناسیونال سا یتونك منسوب بحزب ناسیونال سوسیالیست و ژنرال کورینك وزیر هوا پیمائی آلمان درطی مقالهٔ می‌نگارد که: « مقتضی است دولیکه در بستن پیمان هوائی ذینفع هستند هرچه زودتر نظر خودرا در موضوع نظریات ایتالیا اطلاع بدهند چون بنظر ایتالیا خطر فقط از طرف آلمان است .. »

ودر بین این گفتگوها و اخباری که در جراید آن‌جا نشر می گردد شایعات دیگری‌هم وجوددارد ودر اخبار دیروزبود که روز نامه کوسیاندانس‌دیپلماتیك آلمانی اظهار تاسف ازاین شایعات نموده ومینویسد: « متاسفانه در همین موقع - یعنی در این‌هنگام که پیشنهاداتی از جانب فرانسه وانگلیس‌شده - شایعاتی برضد آلمان مجدداً در ممالك خارجی شروع شده مثلا این‌طور شهرت داده اند که آلمان پس از قضیه سار در شرف حمله بمل یا اطریش می‌باشدوبعلاوه تایید هم نموده اند که کوبلس وزیر تبلیغات اجرای اقدامات مزبور را تصویب نموده است . » و حال آن که حقیقة : « فکر دقیق ملتفت است که اگر آلمان پیشنهاد های دول را از لحاظ منافع مملکت خود مطالعه و دقت کند از نظر مسئولیت سنگینی است که درعهده دارد . »

این گفتگو ها وشایعات که همه از سرچشمهٔ اعلامیه لندن آب می خورد تا مدتی محافل سیاسی اروپا و مطبوعات آن‌هارا سر گرم نگاهمیدارد ، و در این میان متحدین سابق آلمان هم که معاهدات صلح آن‌هارا محروم ازبعضی مزایای نظامی نموده درصدد استفاده از الغای مواد نظامی معاهدهٔ ورسای برآمده‌اند مجارستان واطریش از آن‌جمله می‌باشند ، صیانت استقلال اطریش را پیمان لندن و رم تعهد می کند ، ولیکن مجارستان که محروم از ساختن اسلحه است درمقام مطالبه برخواهد آمد

یك مسئله دیگر هم که در اخبار دیروزجلب نظر می کردموضوع انتقاد مطبوعات آلمانی ازروش اتحاد شوروی بود ، اگرنظرخوانندگان مانده‌باشد

چند روز پیش درضمن اخبار آژانس‌پارس که نظریات ممالك اروپا و اتازونی نسبت‌بقرارداد های لندن نشر داده شده بود در روسیه شوروی قرار داد لندن را با نظر تردید و بدبینی نگاه کرده و روزنامه پراودا نوشته بود که . « اگر پیمان مزبور - پیمان لندن - عملی شود نتیجهٔ آن‌تجدید تسلیحات آلمان و مسابقهٔ بین المللی برای تجهیزات خواهد بود » این موضوع هم در نظر جراید برلن بوده و نطق مولوتف هم پیش از اظهارنظر جریدهٔ مذکوردر اذهان بوده‌است و اینها باعث گردیده که روز نامهٔ کوسیاندانس دیپلماتیك و پلیتیك بگوید : « روسها فکر صلح طلبانه ندارند بلکه مرام آنها انقلاب دنیا است . » درصورتی که انقلاب نه بحال روسیه ونه‌بحال دنیا ابدا مفید نبوده وهمه امروز نعم خودرا درصلح و آرامش می بینند

بهرحال موضوعی که این روز ها محافل سیاسی و مطبوعات اروپا راسر گرم نگاه داشته‌همین مسائل است وخدا کند قیافهٔ صلح اروپا ازپس تمام این گفتگوها روشنتر وجذاب‌تر جلوه گر شود

مطب دکتر یحیی خان پویا

متخصص در امراض جلدی و تناسلی

کما فی‌السابق **در کوچه قاپوچی‌باشی**

از ساعت ٤ الی ۸ بعد ازظهر دایر است

نمره‌اعلان ۲۲۲۵

یك صفحه ازتاریخ‌معاصر

ناحیه سار

معاهدهٔ‌ورسای - ساردرمدت‌اجرای‌معاهدهٔ مزبوراوضاع‌واحوال‌این‌ناحیه‌در حال‌حاضر

ما زائدمی دانیم توجه خوانندگان رامعطوف بقضیهٔ سار واهمیت آن که در هفته های اخیر در سیاست بین‌المللی اروپا آشکار گردید بنمائیم همینقدر از دومقالهٔ مشروح ومفصلی که در شماره های ۲۳۹۶ و ۲۳۹۷ راجع بمنشاء تاریخی ناحیه مزبور که‌چگونه یکجزء از قضایای سیاسی در پایان جنك شدوچگونه فرانسه این مسئله را در معاهده ورسای گنجاند ، اصل ایجاد این قضیه ویامسئله « سار » روشن‌میگردد فی‌الحقیقة معاهده صلح ورسای در یك فضائی که از هوای صلح ومسالمت وبی‌غرضی وصفا وحقیقت‌اشباع شده باشد منعقد نگردید. آتش غرور ونخوت‌منفقین فاتح در تنورهٔ دماغ رجال سیاسی آن عهد زبانه می کشید ، آب مسالمت و انسان دوستی برزیدانت ویلسن که مؤسس جامعهٔ ملل باشد،موفق باطفاء نایرهٔ غرور فاتح نشد. وحتی طبیعت‌دمکراسی انگلستان هم تحت تاثیر این غرور و نخوت قرار گرفته و معاهدهٔ صلح ورسای بایك چنین احساسات که بیشتر حاکی از اخذ انتقام بود تدوین گردید . پرواضح است که یك چنین معاهده کمتر موافق‌با موازین عدالت و انصاف بوده و کمتر امید باجرای مقررات آن میرود .

آن چه که در این مبحث مهم میباشد مطالعه جزء سوم از معاهدهٔ ورسای است که مواد مربوطه بناحیهٔ سار در این جزء از معاهدهٔ مزبور مقرر وپیش بینی گردیده است در ماده ٤٥ معاهدهٔ ورسای تصریح شده است :

« بعوض مناطق ذغال خراب شده درشمال فرانسه ، و بمثابه یك جزء از دیون مربوطه به اصلاح کامل خساراتی واردهٔ از جانب آلمان ما لکیت خود را در معادن ذغال سار چنان که در ماده ٤٨ تحدید شده‌است‌واگذار بفرانسه مینماید وحتی هرگونه استفادهٔ زذغال معادن آن جا را بفرانسه می دهد . »

در ماده ٤٨ منطقهٔ سار چنان که فرانسه مایل بوده تحدید شده است ، مساحت مصرحه در ماده مزبوره ۱۹۱۲۰۷ کیلومتر مربع است که ۸۲۲٫۳٤٤ نفرجمعیت در آن ساکن هستند وتمام‌معادن سار درهمین منطقه واقع گردیده است

در ماده ٤٩ تصریح می‌شود :

« آلمان حق محافظت و حکومت خودرادر منطقه مصرحه و محدوده در ماده مذکور در فوق بجامعه ملل واگذار میکند و پس از پانزده سال که مقررات این معاهده اجراء شد از اهالی سار استفتاء وسؤال‌خواهدشد که : تحت چه‌حکومتی میخواهند وارد باشند ؟ »

در ماده پنجاه و یادداشت منضم‌بدان‌فرانسه کیفیت مالکیت و استفاده مطلق خود را در ناحیه مزبور تامین و ضمنا روابط بین اهالی وحکومت‌سار را محدود نموده و بخود اختیار داده است که هر مقدار اراضی که برای توسعه عملیات استخراج معادن لازم بداند خریداری نماید ومعادن آنجا را با شخصا بایستی اداره و مورد استثمار قرار بدهد و یا آنکه آنها را اجاره بیك شخص و یا بیك هیئتی با تمام حقوقی که در این معاهده‌برای فرانسه مقرر گردیده است واگذار کند.

و در ماده ١٤ از یادداشت منضمه بماده ٤٥ معاهدهٔ مزبور این عبارت دیده میشود که :

حکومت فرانسه در هر موقع می تواند در جنب معادن (ناحیه سار) مدارس ملی (ابتدائی و مدارس آزاد) یا مدارس صنعتی جهة‌کارگران معادن و اطفال آنها تاسیس و تعلیمات در این مدارس بر طبق پروگرام معینی که معلمین منتخب متصدی تدریس آن خواهند بود به زبان فرانسه خواهدبود . »

سپس طرز حکومت آنجا در معاهده‌ورسای تصریح گردیده اعضاء حاکمه مرکب از پنج نفر خواهند بود که یکنفر آنها فرانسوی و یکنفردیگر از اهالی سار انتخاب و سه نفر دیگر ازملل‌مختلفه باستثنای آلمان و فرانسه میباشند ، انتخاب اعضاء مزبور برای یکسال و هر سال بسال تجدیدوجامعهٔ ملل از بین آنها یکنفر رئیس انتخاب و اوریاست حکومت را دارد بقیهٔ اعضاء حقوق خود را از مالیه سار دریافت میدارند .

حکومت مزبور دارای تمام حقوقی خواهد بود که حکومت آلمان پیش از تاریخ عقد معاهدهٔ ورسای در آنجا داشته و حق‌عزل و نصب‌مستخدمین و آزادی کامل در چگونگی اداره امور ناحیهٔ سار و استفاده از راه آهن و کانالها مصادر ثروت‌عمومی دیگرآن ناحیه داردو قوانین حکومت مزبوربا کثریت آراء نافذ و قابل اجراء خواهد بود

و در ماده ۲۰ : « حکومت آلمان مکلف است مدارك و اسنادی که راجع بسار در دست‌دارد تسلیم حکومت سار بنماید »

در ماده ۳۰ : « حکومت فرانسه حق بجریان انداختن پول رایج فرانسه داده شده‌است و بانکاء همین ماده طولی نکشید یعنی در ۱۸ ماه مه ۱۹۲۳ حکومت سار فرمانی قانونی صادر کرد که پول رسمی و رایج سار پول رایج‌فرانسه است .

در ماده ۳٤ راجع بمراجعه باراء عمومی تصریح میشود که : پس از پانزده سال که از تاریخ عمل بمقررات این معاهده گذشت راجع باوضاع و احوال آتی‌الذکر از اهالی سار استعلام‌میشود که :

ا - بوضعیت قانونی که‌معاهده کنونی‌ویادداشت های منضمه بدان ایجاد نموده باقی‌خواهند بود ؟

ب - بفرانسه ملحق میشوند ؟

ج - بالمان ملحق‌میشوند ؟

وهر شخصی‌بدون تفریق اینکه از چه نسل ونژادی است وبیست سال از عمر او گذشته باشد ، ودر موقع امضاء معاهده درسار اقامت داشته حق شرکت در انتخابات ومراجعه باراء عمومی) دارد .

در ماده ۳۵ وظایف جامعه ملل در هریك از سه وضعیت فوق پس از اعلام نتیجهٔ انتخابات تصریح ومقرر گردید ، ومراجعه باراء عمومی صورت قانونی بخود نخواهد گرفت مگر اینکه شورای جامعه ملل با آن موافقت نماید ، و شورای جامعه باید کمسیون مخصوصی برای اجرای این امر تشکیل بدهد ودر ماده ۳٦ مقرر میدارد :

«هرگاه جامعه ملل الحاق سار ویابازگشت یك‌جزء ازسار را بالمان تصویب نمود آلمان مکلف است که قیمت مالکیت فرانسه را در معادن موجوده درمنطقه سار بپول طلا بپردازد . قیمت مزبور به اکثریت آراء کمسیونی تعیین میشود که جامعهٔ ملل آن‌را انتخاب ومرکب ازسه نفر عضو خواهدبود : یکنفر فرانسوی ویکنفر آلمانی ویکنفر که‌نه‌فرانسوی ونه آلمانی باشد .

نقاط مهم معاهده ورسای راجع بناحیه سار همین مواد است واز روی مواد مذکور خوانندگان می توانند پی ببرند که فکر ابقاء ناحیه‌سار در تحت حکومت ونظارت فرانسه حتی بعد از آن که هم فرانسه حاضرشد که هیئت بین‌المللی ونام حکومت آن جارا عهده دار گردد باقی‌ماند.

بقیه دارد

واردات اداری

طریقه عملی نمایشهای اخلاقی

آقای مدیر محترم

درجواب مرقومه وزارت جلیله معارف‌مندرجه در آن جریده شریفه شماره ۲٤۰۸ صفحه اول‌ستون ۳ و ٤ راجع باهمیت و لزوم نمایش های اخلاقی تقاضا دارد امر بدرج شرح ذیل فرمایند :

۱ - همان طور که در مرقومه مذکور متذکر شده اند اهمیت نمایش های اخلاقی که‌موجد توسعه اطلاعات عامه ومتوجه شدن اذهان صغیرو کبیر بهترین درس اخلاقی برای توده است - که عیناز نظر آنها میگذرد ولی از میدان قول تافعل فرسنگ های بسیاری راه است

ضرری ندارد همان طور که از مغرب‌زمین برای برداشتن فیلم هیئتهائی قریبا باین مملکت وارد خواهندشد - وزارت معارف‌هم‌بامبلغی‌اعتبار ومتحرك هیئتی انتخاب ومامور فیلم برداری از بناهای‌تاریخی ایران‌باستان - مؤسسات ایران نو در تمام مملکت خدمات‌عصردرخشان‌شاهنشاه مقتدر ومحبوب‌پهلوی تهیه وترتیب داده - در تمام شهرها بفراخور حال آن شهر دوایر وشعبات سینما در تحت مسئولیت روسای معارف محل دایر نمایند که

اولا توده مردم از جزئیات مملکت خویش بجای سینما های سریال قطار کشده - ناطق چشم بودا - هجوم امازونها - نقاب عیاران وغیر برخور دارشده اطلاعاتی بمملکت تاریخی کهن سال خودو ترقیات سریع‌ومحیر العقول عصر حاضر ایران حاصل نمایند وهم از معذب بودن توده از لحن سینما های خارجی که سرتوته اش معلوم نیست راحت شوند

ودر سال در قبال این خدمت مبالغی عایدات این عمل را که فعلا مؤسسات اجنبی می برند دولت بر داشته صرف امورات لازمه و تکمیل این قبیل مؤسسات وتشکیلات به‌نمایند

اما راجع بنمایش هاهم چند نفر از فضلا و ادبای مطلع‌را ایضاوزارت جلیله معارف بایستی‌تشویق وترغیب و وادار نماید که پیس های آبرومند از بزرگان و رجال تاریخی مملکت در هر عصری و عملیات برجسته آنها تهیه وتدوین ووسایل آن را در شهر های مهم فراهم آورده یابوسیله یك‌هیئت معین متحرك هرچند روزی دریك شهری در دوره‌سال بجای پیس مشهدی عباد وآرشین مالالان وغیره به نظر عامه رسانیده از مزایای ایرانیان قدیم وفردوسی ها - داریوش کبیر وسیروس ها وقسمت های کمدی آن را ازبعضی قصص وروایات‌داخلی گرفته‌ودریابان عملیات وخدمات مشعشع برجسته نجات دهنده مملکت شاهنشاه پهلوی را مجسم ودر معرض استفاده در سن سالونها برای عموم بگذارند

سید محمد هاشمی نائینی

سقط جنین و عواقب وخیم آن

من از اینکه همه هفته یا بلکه هر روز مقاله خود را در این موضوع تجدید کنم خسته نمی شوم زیرا اطمینان کامل دارم که روزی با این حرفها ترتیب اثر داده خواهد شد بشما خانم های محترم وعده داده بودم که عوارض وخیم سقط جنین را گوشزد نمایم‌چه ، عارضه سخت تر از این برای خانوادهٔ که در عین سعادتمندی رئیسه آن بواسطه جهالت خویش یا **قابله** بی رحمش دامنگیر نیست و نا بود شود آنهائی که دچار این قبیل فقدان اسفناك شده اند حرفهای مرا بهتر ملتفت می شوند نمی خواهم اسامی ادویه و آلات و ادواتی که بین بعضی قابله های بیسواد برای سقط جنین متداول است اسم ببرم البته اسامی‌آنها را شنیده و میدانید اما بدبختانه از وضعیت وموقعیت تشریحی رحم وتخمدانها و روابط مختلفشان‌بااعضاء داخل شکم شاید بی اطلاع باشید و حق دارید‌زیرا در این موضوع مهم خیلی کم بحث شده تصور می کنید که داخل کردن اسبابی بداخل رحم فورا بچه شما را سقط کرده شما را از این بارسنگین راحت میکند در صورتی که اغلب دخول این قبیل اشیاء بداخل رحم باعث سوراخ شدن آن میشود و از این سوراخ گاهی روده و اغلب پرده صفاق بداخل رحم نفوذ کرده بیرون میریزد آنوقت‌است ۹۵درصد منجر بمرك مادرمیشود

زیرا روده و پرده صفاق مستقیما مواجه با میکروب هائی که همیشه درخارج موجودند شده ایجاد یك التهاب حاد پرده صفاق و مرك‌راحتمی می‌نماید

بعضی قابله های بی‌سواد که خودشانرا در مقابل هیچ چیز مسئول نمی‌دانند بعقیده خودشان انصاف بخرج داده فقط بوسیله ادویه خطرناکی که بکلی از ترکیبات طبی آنها بی‌اطلاعند جنین را سقط مینمایند شاید بخواهند از این راه قدری گناه خودشانرا تخفیفی دهند نمی‌دانند که رحم عضو لطیف است که دارای وظائف مهمی می باشد از یك طرف جنین را جا داده از طرفی دیگر دارای غده های بی شماری است که دارای‌ترشحات داخلی وخارجی مهمی هستند که بواسطه دخول هر قسم ادویه وسقط جنین اعمالشان مختل میشود

این ادویه باعث تشنجات شدید رحم شده‌جفت در کمال سختی از رحم کنده می‌شود و در نتیجه یك نزف الدم شدید ایجاد می نماید و گاهی بقدری این ریزش خون شدید است که منجر بمرك می شود و اگر منجر بمرك نشود در روی سطح‌داخلی رحم محل التصاقش بجفت زخم وسیعی ایجاد میشود که مستعد عفونت است و اگر طبیب بتواند از این ریزش خون جلو گیری کند مریضه مادام العمر کم خون وضعیف‌می ماند کمترین بی مواظبتی او را مواجه با امراض گوناگون مینماید دفاع بدن در مقابل میکروبها مضر خارجی کم میشود و از برای مادر یك مرك تدریجی ایجاد می نماید گاهی بچه سقط میشود اما جفت در رحم محبوس مانده در آنجا میگندد کم کم این عفونت موضعی بخون سرایت کرده ایجاد عفونت خون مینماید این همین Septicenie است که همه‌روزه‌آن قدرقربانی‌می‌دهد خوشبختانه جراحان در این موقع بواسطه بیرون آوردن جفت میتوانند خدمت بزرگی انجام داده مادر را از خطر مرك نجات دهند ولی افسوس‌مادر بیچاره که فریب آن قابله بی سواد را خورده‌دیگر از مراجعه بطبیب یا جراح احتراز میکند و دیری نمی گذرد که مرك‌با کمال‌بی رحمی‌اورا دردل‌خاك‌مخفی خواهد ساخت خوبست که در روی سنك قبرش با خط برجسته نوشته شود :

« در این جا مادریکه سقط جنین کرده است بخاك سپرده‌اند

تا این عبارت شاید تاثیری درسایر مادر ها نموده عبرت گیرند

خانمهای محترم هیچ میدانید یك مساحت یك ملیون وششصد هزار کیلومتر مملکت ما فقط ۱۵ ملیون جمعیت دارد در صورتی که یك مملکت شرقی دیگری ژاپون را عرض می کنم ، هشتاد و چهار ملیون جمعیت آن است در هر کیلومتر مربع از وطن ما ۱۵ نفر بیشتر سکنی ندارد درصورتی که در ژاپون در هر کیلومتر مربعی ۱۲۵ نفرآدم زندگی میکند این تجارت و صنعتی که امروززاپون را در ردیف اول ملل متمدن جای داده است‌توسط این هشتاد و چهار ملیون نفوسش انجام میگیردچرا فواصل شهرها و دهات و قصبات در مملکت ماخیلی زیاد است برای اینکه جمعیت نداریم جمعیت شهر و ده و قصبه ایجاد میکند این در نتیجه زحمت وجدیت جمعیت سالم است که یك ملت متمدن ایجاد می شود تجارت و صنعت رونق می گیرد والاخره ملت در ردیف اول ملل واقع میشود شما قدری حوصله کنید جدیت وشهامت‌بخرج بدهید خواهید دید درظرف مدت کمی نونهالانی که شما بادقت و حوصله بثمر رسانیده اید میوه خواهند داد با خیر سلامتی فرزندان شما مربوط بسلامتی خود شماست نتیجه که از چنگال بی رحم قابله سقط جنین رهائی یافته بالاخره بدنیا آمده و با کمال بی حوصلگی و بی مواظبتی پدر ومادر بزرگ شده آیا روزی توان امیدوار بود؟

ع ح نجات

آژانس پارس ۲۳ بهمن

تصادم دو قطار راه آهن

در نزدیکی مسکو دو قطار بهم خورده اند

هیجده نفر مرده و نه نفر مجروح شده اند - رئیس ایستگاه توقیف شده است

مسکو ۱۰ — در ساراتف (که چهل و پنج میل در جنوب شرقی مسکو واقع شده) یك قطار راه آهن باری با یك قطار راه آهن مسافری بهم خورده و در نتیجه هر دولکوموتیف و چندین اطاق خورد شده و هیجده نفر مرده و نه نفر مجروح شده اند. رئیس ایستگاه راه آهن بجرم غفلت جنائی توقیف گردیده است

حمله قوای حبشه بسربازان ایتالیا

قوای حبشه درسرحد رو با فزایش گذارده

پنجنفر کشته و شش نفر زخمی شده اند

رم ۱۰ - پیش آمد تازهٔ بین ایطالیا وحبشه دو باره روی داده است ، در اعلامیه رسمی اظهار شده که « قوای حبشه دائما زیاد شده و تمر از یافته و بالاخره در نزدیکی وال وال عده از سر بازان حبشه ساخلوی سر حدی سومالی‌را در آمدوب مورد حمله قرار داده - از طرف قوای ایطالیا تیراندازی شده و پنجنفر کشته شده و شش نفر زخمی گردیده اند سفارت ایطالیا درادیس آبابا دستور یافته که اعتراض رسمی بدولت حبشه بنماید

جواب دولت آلمان حاضر گردیده

آلمان قراردادهای لندن را برای اساس مذاکرات تصویب نموده است

باپیمان هوائی مساعد ولی با پیمان شرقی مخالف است
محافل رسمی معتقدند که وضعیت بهبودی حاصل نموده است
پیمان شرقی برای آلمان بمنزله فشار سیاسی است

برلن ۱۱ - جواب دولت آلمان بپیشنهادات دولتین فرانسه و انگلیس روز پنجشنبه یا جمعه حاضر و بوسیله سفرای لبار آلمان در پاریس و لندن « رولاند » « ون هوش » ارسال خواهد شد ، بنظر میرسد که قسمت‌های عمده جواب حاضر شده باشد زیرا فعالیت رجال عمده آلمان تخفیف حاصل نموده و هیتلر نظر بتاکید اخیر اطباء بعزم برشتس گدن حرکت نموده تا مشغول معالجه مرض کلودرد خود بشود.

فن نورات وزیر امور خارجه نیز برای ورزشهای زمستانی از برلن حرکت و بوزارت امور خارجه دستور تعلیماتی صادر نموده که متن جواب را مطابق اصول واساسی که مقرر گردیده تهیه و حاضر نمایند.

گویا جواب دولت آلمان مثبت ولحن آن دوستانه میباشد. دولت آلمان قرار داد های لندن را از لحاظ اساس مذاکرات آتیه قبول وتصویب نموده ولی مذاکرات باید آزادانه وباداشتن حقوق متساوی بعمل آید. بنظر نمیرسد که فعلا آلمان بخواهد داخل در جزئیات مسائل بشود و فعلا دولت مشارالیها باین اکتفا خواهد نمود که سئوالاتی راجع بمسائل مهمه بنماید. آلمان با انعقاد پیمان هوائی خیلی مساعد است وعلت آن اینست که بوسیله آن تساوی حقوق دولت مزبور از نقطه نظر تسلیحات صراحتا شناخته خواهد شد رو به آلمان نسبت به پیمان دانوب خوب وروشن مصرح نگردیده و نسبت به پیمان شرقی تغییری در رویه سابق خود نداده وکماکان مایل نیست که پیمان تعاون مشترکی با دولت جماهیر شوروی منعقد نماید زیرا که این دو مملکت سرحدات مشترکی با یکدیگر ندارند. علاوه آلمان دارای این نظر است که چون مملکت جماهیر شوروی هم درآسیا وهم دراروپا میباشد انعقاد پیمان شرقی میتواند آلمان را در قسمتهائی وادار بمداخله کند که در آنجا ابداً علاقه و منافعی ندارد تصور میرود که سیاست جدید آلمان وامستان ودوستی بین آلمان و ژاپون در رویه ومشی آلمان نسبت بپیمان شرقی موثر بوده است گذشته ازاین مطبوعات آلمان مجدداً حملات خودرا نسبت بجماهیر شوروی شروع کرده اند نظر بمراتب فوق محافل رسمی معتقدند که وضعیت بهبودی حاصل نموده ولی در موقعی که عملا باید ازحسن نیت آلمان استفاده شود اشکالاتی درپیش خواهد بود بنابراین از طریق سیاسی باید مذاکرات طولانی بعمل آید وحتی لدی الاقتضاء کنفرانس عمومی باید تشکیل شود تامواد قطعی پیمانهائی‌را که نسبت بانها موافقت اصولی بعمل آمده باشد معین نماید.

برلن ۱۱ - جریده لازرمانیا مینویسد پیمان شرقی برای آلمان و لهستان در واقع بمنزله فشار سختی میباشد که از طریق سیاسی باین دو مملکت بخواهند تحمیل نمایند ارکان تولیك اضافه مینماید که آلمان مثل لهستان فعلا مراقب وناظر جریان وضعیت حاضره میباشد ودر خاتمه مقاله خود می‌نویسد دولتین فرانسه و انگلیس باید این رویه ومشی آلمان‌راخوب بفهمند زیرا نباید آن هاهم انتظار داشته باشند که آلمان بیك رشته پیمانهائی ملحق شود بدون اینکه یقین و اطمینان داشته باشد که چه تعهداتی‌را قبول مینماید ودر مقابل چه وثایق وتضمیناتی ازلحاظ امنیت برای او قائل میشوند.

مسائل مربوطه بقرار داد های لندن

عقاید سردبیر سیاسی سابق جریدهٔ تایمز
برایچه آلمان در پیمان شرقی شرکت نمیکند
آیا هیتلر میتواند آلمان را از خط سراشیبی منحرف کند

لندن ۱۱ - ویکام استید در ضمن مقاله که در جریده سندی تایمز منتشر نموده کلیه مسائل مربوطه بقرار داد های لندن را مطرح و اظهار نظر می نماید رویه ومشی هیتلر قائد آلمان نسبت بپیشنهادات فرانسه وانگلیس از لحاظ تهیه جنك ویا پیش رفت واستقرار صلح برای اروپا قطعی خواهد بود.

ویکام استید (که سابقا سر دبیر سیاسی جریده تایمز بوده) مینویسد دوچیز ممکن است باعث شود که آلمان از الحاق بقرار داد های لندن امتناع ورزد سیاست توسعه اراضی آلمان ووضعیت ممالك جماهیر شوروی اگر آلمان باداشتن تساوی حقوق مایل وراقب بصلح میباشد دلیلی وجود ندارد که از الحاق بیك پیمان عمومی که سرحدات را درمقابل هر حمله دفاع خواهد نمود امتناع ورزد ولی اگر در رویه سیاسی آلمان کمترین سوء نیتی راجع به استقلال اطریش ویا نسبت بممالك همجوار که در آنجا اهالی آلمانی نژاد اقامت دارند موجود باشد بدون شبهه وتردید برای هیتلر مشکل خواهد بود از مقاصد وآمالی که طرفداران اوچندیست در سر داشته ومی پرورانند صرفنظر نماید.

ویکام استید سپس شرحی از ترس ووحشت آلمان در موضوع وقوع یك چنین جنك حتمی الوقوع بین اروپا وجماهیر شوروی که شرکت این دو مملکت را بیك پیمان مشکل می‌نماید نوشته ودراین قسمت اظهار نظر مینماید میتوان تصور نمود که مفهوم ومعنی واقعی ملاحظات فوق این است که آلمان مطابق آرزو وافکار دیرینه خود مایل است درقسمت شرقی اروپا اختیاراتی از سایر دول گرفته ومخصوصا برعایه مملکت جماهیر شوروی بتواند مطابق اراده خود رفتار نماید ویکام استید در تعقیب نظریات فوق تصور مینماید که اگر آلمان از مملکت جماهیر شوروی خائف است از هر پیشنهادی بهتر طرح مربوطه به انعقاد پیمان امنیت در اروپای شرقی خواهد بود. انعقاد یك چنین پیمانی باعث خواهد شد که از آلمان بوجه اکمل در مقابل هر قسم حمله وتهاجم خارجی دفاع لازم بعمل آید.

ویکام استید بالاخره مسائل مربوطه بوضعیت فعلی ومخصوصا قضایائی را که ممکن است موجب خطر برای تمدن بشوند مطرح نموده وطریات ذیل را مینویسد:

« باید دید که اصل اعمال قوای جبریه و تفوق زور نسبت بحقوق از اصول سیاسی واجتماعی خارج گردیده وزور وقدرت مطیع حقوق خواهد شد یاخیر. وبااینکه ممالك اروپا ترجیح خواهند داد اراده خودشان را بمملکت دیگری بوسیله تفوق زوروقوای قهریه خود تحمیل نمایند. ویکام استید دارای این نظر است که اگر آلمان پیمان پیشنهاد شده را امضاء نماید دلیل براین خواهد بود که در سیاست خارجی دولت مشارالیها تغییری حاصل شده است. ویکام استید مقاله خود را باسئوال ذیل ختم مینماید:

« آیا هیتلر می‌تواند آلمان را از این خط وسراشیبی منحرف نموده وبعد از این مملکت خود را براه دیگری غیر از طریق فعلی هدایت نماید؟

انعکاس ابلاغیه ایتالیا درپاریس

یکانگی ایتالیا بافرانسه وانگلیس
رویه زمامداران رم رضایت بخش است

پاریس ۱۱ - ابلاغیه دولت ایتالیا راجع به قرارداد های لندن را روزنامه ها با مسرت تلقی کرده‌اند.

پتی پاریزین معتقد است « این کلمات اقدر سنجیده و سنگین محققا از شخص موسولینی ناشی شده و ثابت مینماید که ایطالیا تصمیم گرفته که از روی یکانگی با فرانسه و انگلیس همکاری بکند و نیز چنین استنباط می‌شود که زمامداران رم نسبت به آلمان همان رویه قطعی و مسالمت آمیزی که در لندن و پاریس نسبت باو گرفته شده بود اتخاذ کرده اند دراین صورت می‌توان گفت که پیشنهاد ها ازطرف سه مملکت بزرك بدولت آلمان شده واین نکته بی اندازه باهمیت آنها می‌افزاید.

ازلحاظ فیکار وطرز رویه زمامداران رم کاملا رضایت بخش میباشد.

روزنامه اکسلسیور مینویسد « در خصوص پیمان هوائی مسائل آسانی راجع طرز ودستور انعقاد پیمان باقی مانده که باید تصفیه بشود ولی باید متذکر شد که طرز دستور انعقاد دراین مورد اهمیت ثانوی دارد و فقط اراده مشترك سه دولت بزرك دارای اهمیت است.

خبر تغییر کابینه وزراء انگلیس در پاریس

آیا للوید جرج حاضر بشرکت میشود
به سرجان سیمون تکلیف شده است که استعفاء بدهد

پاریس ۱۱ - اکودویاری خبریکه از لندن راجع بتغییر کابینه وزراء رسیده و اینکه للوید جورج درکابینه انگلیس دعوت شده است درج نموده و می گوید « رئیس پیر حزب آزادی خواه بدشواری حاضر خواهد شد که همجوار نویل چمبرلن وسرجان سیمون بشود ، روزنامه منچستر گاردین اخیرا انتشار داده که دومرتبه ازطرف کابینه انگلیس از سرجان سیمون خواهش شد که استعفاء بدهد و در مقابل بدوبا منصب نایب السلطنه هندوستان و یا معاونت ریاست وزراء و یا وزارت داخله تعویض بشود ولی از انتخاب منصب های فوق اجتناب ورزیده ولی انتخابات واورتری که بمناسبت اختلافات محافظه کاران بالاخره سوسیالیست هاموفق شدند بی شك وضعیت دولت و همچنین حزب محافظه کار را متزلزل نموده است از طرف دیگر شخصیت للوید جرج همیشه در میان توده مردم جذبه داشته‌است وطبیعتا این فکر برای حزب ملی آمده که این قوه و اقتدار را بخود جلب نماید

اظهارات رئیس دسته مخالفین پارلمانی انگلیس

همه مذاکرات نباید صرف مسئله هندوستان شود
تقاضای رای عدم اعتماد نسبت بدولت خواهد شد

لندن ۱۰ - امروز لینس بوری رئیس دسته مخالفین دولت در پارلمان بمخبر روتر راجع بتغییرات در موقعیت سیاسی اظهار اتی نمود - لینس بوری گفت که دسته مخالفین از پارلمان درخواست خواهند نمود که بانها اجازه داده شود که پیشنهاد رای سلب اطمینان از دولت بدهند - زیرا دولت راجع بمسئله بی کاران کوتاهی و غفلت نموده است. لینس بوری امیدوارد که روز پنجشنبه ممکن شود که پیشنهاد رای سلب اطمینان نسبت بدولت داده شود و شاید بیش از یك روز در اطراف آن گفتگو بعمل آید - لینس بوری اضافه نمود که حزب کارگر میل ندارد که تمام این دوره پارلمانی صرف گفتگو بین دولت و اعضاء آن راجع بمسئله هندوستان بشود. « وضعیت مردم این مملکت بایستی اصلاح شود وبایستی فرصت داده شود که دراطراف این وضعیت وخیم گفتگو بعمل آمده وراجع بعلاج آن مذاکره شود. « حزب کارگر درخواست خواهد نمود که یك کمیته مخصوصی از کابینه تشکیل گردد که راجع باصلاحات اجتماعی ملی مطالعاتی نموده واقدامی بعمل آورند

بحث در اطراف اتحاد انگلیس وامریکا

واشنگتن ۱۱ - بوراه عضو سنا پیشنهاد ژنرال استموتس راجع باتحاد انگلیس و امریکا که از لحاظ دفاع از اقیانوس کبیر پیش بینی شده مورد بحث قرار داده و مخصوصا اظهار می‌دارد » من در عقد چنین اتحاد مواقع غیر قابل حلی پیش بینی می کنم. انگلیسها که دوستان ما بشمار میروند اهمیت زیادی برای این مطالب قائل نیستند که امریکائی ها مخالف اتحاد ها و اتفاق‌ها بوده باشند. ازطرف دیگر من گمان میکنم که ژنرال استموتس در موضوع تامین اقیانوس کبیر اغراق گفته است

اخبار خصوصی

جلسه جمعیت طرفدار جامعه ملل

جلسه شورای جمعیت طرفدار جامعه ملل مقرر است که فردا چهار ساعت بعد از ظهر در عمارت دانشکده حقوق و سیاسی منعقد گردد. آقای حکمت کفیل وزارت معارف نیز در جلسه فردا حضور خواهند یافت

تعداد آراء ماخوذه

کلیه آراء ماخوذه درشعب هشتگانه فرعی انجمن نظارت مرکزی تا آخر وقت روز گذشته بقرار ذیل بوده است:

شعبه ۱	۴۷۹۶ رای
« ۲	۵۳۵۲
« ۳	۴۳۴۸
« ۴	۵۴۱۹
« ۵	۴۶۹۳
« ۶	۴۴۷۵
« ۷	۵۸۲۶
« ۸	۳۶۲۴
جمع	۳۸۵۳۳

شروع بکار

شرکت حمل و نقل خراسان که اخیرا در مشهد تاسیس گردیده تمام تشریفات قانونی وکارهای مقدماتی خود را خاتمه داده و بقرار اطلاع واصله از مشهد بانك فلاحتی و صنعتی نیز چهل درصد از سرمایه شرکت مذکوره را پرداخت نموده و هیئت مدیره شرکت مشغول مطالعه درامور میباشند وقریبا شروع بکار خواهند نمود

جریان انتخابات درولایات

مشهد ۲۲ — عده تعرفه توزیع شده وآراء ماخوذه مشهد تاغروب ۲۱ بهمن ۲۲۵ رأی بوده است

خوی ۲۱ - طبق تلگراف حکومت ما لو صندوق چاربار ۴۴۲۹۰ ورقه قرائت بیات ۴۴۲۳ پارسا ۴۰۲۶ بقیه متفرقه بوده‌است

زنجان ۲۱ - در حوزه های فرعی بلوك ابهر ودوقیدارو توابع انتخابات باحسن جریان قانون در موعد مقرر خاتمه نمایندگان جعبه آراء را بشهر آورده تحویل انجمن نظار نموده اند تعرفه توزیع شدواخذ رأی در بلوك ابهرود ۴۰۰۰ دربلوك قیدارو توابع ۲۷۴۶ ورقه بوده نمایندگان طارمین بواسطه کولاك و مسدود بودن راه هنوز جعبه آراء را نیاورده‌اند پس‌از ورود مراتب بعرض میرسد

ساوجبلاغ ۲۲ - تا ۲۱ بهمن از ۸۱۸۵ رأی حیدری ۷۸۷۷ اشعری ۱۹۸ متفرقه ۱۱۰ بوده است

قوچان ۲۱- طبق‌ماده ۲۶ تاغروب بیستم ۳۱۲ تعرفه توزیع‌واخذ رأی گردید

نیشابور ۲۱ — توزیع تعرفه واخذ آراء شهر ۳۵۰۷ بالغ شده‌است

اصفهان ۲۲ - امروز درشهر ۷۰۳ جمعا ۵۱۴۳ تعرفه توزیع شعب فرعیه شش روزه ماربین ۵۰۱۸ برزرود وجی ۲۰۶۸ برخواری ۴۴۱۹

بابل ۲۱ - امروز ۶۸ مجموع ۷۲۵۲ ورقه توزیع و اخذ آراء گردید

درجز ۲۲ - ۲۱ بهمن بقیه آراء درجز که ۲۲۵۵ بود استخراج آقای حسن آقا کفائی ۲۱۰۸ آقای امیر اعلم ۶۲ آقای اقبال ۲۸ متفرقه ۵۷ سرخس خاتمه را اطلاع نداده است

یزد ۲۱ - امروز انجمن نظارت مرکزی ۱۵۰۰ رأی قرائت و حائزین اکثریت بقرار ذیل بوده اند

آقاسید کاظم جلیلی ۱۴۵۴ آقای دکتر هادی خان طاهری ۱۳۱۰ آقای نواب ۹۶۸ رأی داشته‌اند

رشت ۲۲ - در نتیجه قرائت آراء حوزه فرعی آستانه آقای صفاری با ۲۹۶۹ رای حایز اکثریت شده اند

خوی ۲۱ - صندوق آراء شعبه فرعی قطور وارد کلیه ۸۸۸ تعرفه توزیع بلا فاصله آراء قرائت پارسا ۸۵۲ بیات ۶۸۵ متفرقه ۳۲۹ رأی

کرمانشاه ۲۱ — بیستم بهمن ماه در انجمن نظارت مرکزی کرمانشاه ششصدو چهل ویك تعرفه توزیع و اخذ آراء شد مجموع آراء ماخوذه تا روز مذکور ۵۰۳۶ میباشد

تبریز ۲۱ — انجمن نظار ملل متنوعه از دیروز شروع بتوزیع تعرفه واخذ آراء نموده ۳۷ ورقه آراء ماخوذ داشته اند

سراب ۲۱ - ۱۹ بهمن در انجمن مرکزی ۹۹ و در شعبه ۲۹ ورقه توزیع و اخذ رای شده

رضائیه ۲۲ - ۲۱ ماه جاری ششصدوسی وسه تعرفه توزیع و اخذ آراء گردید رایرت‌های تقدیمی راجع بشهر و رایرت انجمن های فرعی به واسطه انسداد راه ها بی ترتیب میرسد و تقدیم نشده بمحض وصول صندوق ها جمعا معروض می گردد،

بیرجند ۲۱ - آراء قریه سده ۱۱۷۹ استخراج منصف ۸۶۹ مرادی ۸۲ بقیه متفرقه‌بوده است -

بم ۲۱ - بیستم بهمن ۱۱۵ تعرفه توزیع جمعا ۸۱۸ تعرفه داده شده است

یزد ۲۱ - در حوزه پیشکوه آقاسیدکاظم ۱۰۵۷ آقای نواب ۱۰۰۳ آقای دکتر طاهری ۹۷۹ درحوزه تفت آقای‌نواب ۹۳۴ سیدکاظم ۹۲۹ آقای دکترطاهری ۸۷۷ رای داشته اند

شیراز ۲۲ - حکومت فساتا ۲۱ بهمن ۵۲۸ ورقه تعرفه در داراب توزیع واخذ رأی نموده است در انجمن شیراز نیز ۲۱ بهمن ۱۳۹۴ تعرفه توزیع واخذ رای شده است.

در نیریز تا ۲۰ بهمن ۸۱۰ ورقه توزیع اخذ رای شده است.

خفاجیه ۲۱ - آراء بیستم خفاجیه ۵۰۰ بساتین ۳۶۲ حوبزه ۲۰۲ بوده دیروز مدت اخذ آراء خاتمه امروز مشغول استخراج آراء هستند

تربت ۲۱ - مجموع تعرفه منتشره انجمن مرکزی تا غروب ۲۰ بهمن ۱۸۷۹ ورقه بوده است.

همدان ۲۲ - ۲۱ بهمن از ۷۰۳۱ آر مستخرجه آقای اورنك ۶۸۶۵ آقای نراقی ۷۹۴ نصرت الملك ۲۲۱ محسن‌خان ۲۲۱ رای داشته اند

عراق ۲۱ - ۲۱ شهر وحومه ۱۷۱ مشآباد ۱۴۵۵ آشتیان تا ۱۹ ۱۰۰۰ رای صندوق این نقطه امروز بانجمن واصل‌شد.

ولایات

تنزل دادن قیمت قندوشکر

بندرعباس - ازطرف آقای وزیر مالیه در بندرعباس و بنادر جزء دیگر قیمت قند وشکر را تنزل داده‌اند و ادارات مالیه بندرعباس و مینات جزء اداره گمرك محل گردید - بواسطه بارندگی بزاد اغلب راهها مسدود وسیل مختصری جاری بود وبعداً هم شدت نموده است

باران‌های شدید وبرف

زاهدان - باران‌های متوالی چند روزه مبدل ببرف شد و بطوری بارندگی امسال شدید بوده که کمتر نظیر آن دیده شده است - سیل اکثر راهها را خراب و درخاش اغلب ابنیه را منهدم نموده که دریادر زندگی مینمایند.

مسدود بودن راه

ده بید - راه طرف کولی کش و مسدود و عابرین در زحمت می‌باشند و دو ماشین که از ده بید برای آباده حرکت کرده بودند بده بیدمراجعت نمودند وپست هم حرکت ننموده است

جریان انتخابات

اخبار واصله از دماوند - آباده - خرم‌آباد عجب شیر - قوچان حاکی از جریان انتخابات دوره دهم تقنینیه میباشد.

مسائل دریای مدیترانه در جراید اسپانی

لزوم استحکامات نظامی اسپانی در دریای مزبور

مادرید ۱۱ - مسائل مربوط بدریای مدیترانه مفصلا در جراید اسپانی مطرح گردیده و روز نامه الدبات یك صفحه خود را به آن اختصاص داده است.

روزنامه مزبور پس ازآنکه لزوم استحکامات نظامی اسپانی را تایید نموده متذکر می شود که مراتب فوق برای استقرار روابط صمیمانه بین انگلیس و فرانسه و ایطالیا با دولت اسپانی لازم می باشد ومی‌افزاید. » برای این که از مزایا و امتیازات موقعیت جغرافیائی خودمان در موقع لزوم بتوانیم استفاده عملی بنمائیم می بایستی که مزایای فوق متکی بر حقایق تشکیلات نظامی بوده باشد

از این قرار روز نامه مذکور استحکامات سواحل سوتا وکادیکس را توصیه مینماید تا باین‌وسیله بشود از کارتاژن و تورتوزا و والانس و بارسلون دفاع نموده و جزائر بالئار در مقابل حمله بتوانند مقاومت بنمایند و ساختمان هواپیماپان و تحت‌البحر و کشتیهای حامل هوا پیما را تجویز میکند

اموال ملکه ویکتوریا بقونسل انگلیس تسلیم گردیده است

ساتناندز ۱۱ - اموالی که متعلق بملکه ویکتوریا بوده و در موقع شورش اسپانی توقیف‌شده بود بقنسول انگلیس در سانتاندر داده شد تا این بمقصد برساند

در محاکمه هوپتمان متهم بسرقت بچه لیندبرك

فلمینگتن ۱۱ - استماع شهود با ادای‌شهادت مادر زن لیندبرك خاتمه یافت و در محکمه صد وسه نفر شاهد برای اتهام و پنجاه و سه نفر برای دفاع حضور داشتند ، صدور حکم مو کول بروز سه شنبه شده است

معاملات

نرخ اسعار در بانك ملی

۱۳/۱۱/۲۳

شهر	خرید — اسعار موجودی	فروش — چك
امستردام - صد فلورن هلندی	۱۰۳۶٫۴۵	۱۰۳۸
بغداد - یکدینار عراق	۷۴٫۶۲٫۵۰	۷۴٫۸۵
برلن یاهامبورك - صدمارك	۶۱۶٫۵۵	۶۱۷٫۵۰
بمبئی - صد روپیه	۵۶۶٫۱۵	۵۶۷٫
بروکسل - صد بلگا	۳۵۷٫۹۵	۳۵۸٫۵۰
بودابست - صدپنگو	۲۷۹٫۰۵	۲۷۹٫۵۰
ژنوزوریخ - صدفرانك سویس	۴۹۶٫۷۵	۴۹۷٫۵۰
لندن - یك لیره انگلیسی	۷۴٫۶۵	۷۴٫۷۵
استانبول - یك لیره ترك	۱۲٫۴۷٫۵۰	۱۲٫۵۰
نیویورك - یك دولار آمریکا	۱۵٫۴۱	۱۵٫۴۳٫۵
پاریس - صدفرانك فرانسه	۱۰۱٫۲۰	۱۰۱٫۳۵
براك - صد کورون چك	۶۴٫۳۰	۶۴٫۳۵
رم یامیلان - صدلیر ایطالیا	۱۳۰٫۵۵	۱۳۰٫۷۵
استکهلم - صد کورون سوئد	۳۹۰٫۹۰	۳۹۱٫۵۰
ورشو - صدزلوتی لهستان	۲۹۲٫۵۵	۲۹۳٫
وین - صدشلینك اتریش	۲۸۹٫۵۵	۲۹۰
بدون تعهد		

قیمت سهام

قیمت سهام نفت جنوب ۲ لیره و ۹ شانزدهم

قیمت سهام بانك شاهی ۱۳ لیره و سه چهارم

قیمت سهام شرکت تجارتی ایران در بازار

هر سهم ۳۵ ریالی خرید ۳۸۵ فروش ۳۹۰

مظنه طلا ۱-۲-۷ لیره

مظنه نقره هرانس ۲۴ پنس و ۷ شانزدهم

ایجاد صنایع

بطوریکه از اصفهان راپورت میدهند ماشین های کارخانه ریسمان بافی که اخیراً تاسیس شده شروع بکار نموده است نظر باینکه اجناس این کارخانه رضایت بخش میباشد شهرت کاملی پیدا کرده است و مؤسسین آن در نظر دارند که یك کارخانهٔ پشم ریسی نیز بمؤسسه خود منضم نمایند و برای اجرای این منظور ماشین های لازمه از آلمان خریداری گردیده است. برای انجام توسعه مزبور شرکت سرمایه خود را به ۹ر۵ میلیون ریال ترقی داده که کلانهیه و پرداخت شده است.

در اصفهان تاسیس یك کارخانه کبریت سازی نیز در نظر گرفته شده است و سرمایهٔ که مورد احتیاج آن خواهد بود سه ملیون ریال پیش بینی میشود.

در اغلب شهر ها مثل رشت - و یزد و شیراز کارخانجات جدیدی در شرف افتتاح است و درعین حال طرحهای مربوطه بتاسیس و تشکیل شرکتها برای ایجاد کارخانجات نخ ریسی و نساجی مورد مذاکره میباشد. باید در نظر داشت که طرح پیشنهادی کارخانهٔ نخ ریسی کرج که در شمارهٔ گذشته مجله به آن اشاره گردید مجدداً درنظر گرفته شده است. باین طریق صنعت نساجی در داخله مملکت در نتیجه سیاست تجارتی دولت ترقیات مطمئن و سریعی نموده است.

ساختمان کارخانهای قندشاهی وورامین در شرف اتمام است ماشینها و ادوات مربوطه نصب و قریبا برای امتحان بکار خواهند افتاد.

در تاریخ ۲۷ شهریور ۱۳۱۳ از طرف وزارت مالیه تهیه و نصب یك کارخانهٔ سیگار پیچی در طهران بمناقصه گذارده شد. میزان محصول روزانه کارخانه در مدت ۸ ساعت کار تهیه ۵ر۱۲ میلیون سیگارت قطر ۲۰۰۰ کیلو گرم توتون برای تهیه سیگارت تهیه ۲۰٫۰۰۰ کیلو گرم توتون چپق و ۵۰۰۰ کیلو گرم انفیه خواهد بود.

بانك فلاحتی و صنعتی ایران
(شرکت سهامی)

در تاریخ ۱۳ شهریور سال جاری ماده واحده پیشنهادی وزارت مالیه راجع بتاسیس شرکت های مولدین بتوسط بانك فلاحتی و صنعتی ایران بقرار ذیل بتصویب مجلس شورای ملی رسید:

« بانك فلاحتی و صنعتی ایران مجاز است بمنظور انجام مقاصد مقرره در قانون ۱۷ دی ماه ۲۱۲ مؤسساتی از تولید کنندگان و همچنین شرکت هائی تاسیس نموده و وسایل مالی آنها را خواه بوسیلهٔ شرکت در آنها و خواه بوسیلهٔ اعطای اعتبارات که شرایط آن بموجب نظامنامهٔ هیئت وزراء تنظیم خواهد شد ایجاد نماید.

بدواً تاسیس شرکت با مشارکت تولید کنندگان برای توسعه زراعت چای و تهیهٔ آن - امور آبیاری اصلاح محصول پنبه و تهیه محصول خشکه باردر نظر گرفته شده است،

بدیهی است که اجرای قانون فوق بسط و توسعهٔ قابل توجهی در امور بانك خواهد داد از نقطهٔ نظر اهمیت آبیاری در اصفهان بانك در نظر گرفته است شعبهٔ در این شهر تاسیس نماید.

(از مجله بانك ملی)

نمایشات

پروگرام سینماهای امشب

ایران: فیلم ناطق اوه تام جاسوسان
سئانس اول ۷ بعدازظهر
« دوم ۹ « « «

پارس: فیلم ناطق نقاب عیاران
سئانس اول ۸ بعدازظهر
« دوم ۹ « « «

جهان: فیلم ناطق اگر یکمیلیون داشتم
سئانس اول ۶ نیم بعدازظهر
« دوم ۸ « « «

دیدبان (مایاك): فیلم ناطق مومنارس
سئانس اول ۶ و نیم بعدازظهر
« دوم ۸ و نیم « «

داریوش فیلم تاریخی نقاب چرمی
سئانس اول ۶ و نیم بعدازظهر
« دوم ۸ و نیم « «

سپه: فیلم ناطق سرپال قطار گمشده
سئانس اول ۶ و نیم بعد از ظهر
دوم ۸ و نیم «

زنی که به آرزوی خود رسیده است

تعلیمات مدارس بوسیله فیلم

لندن ۹ - یکنفر زن جوان میس مارژری لاکت به آرزوئی که در زندگی داشته رسیده و یکی از مهمترین کارها را در صنعت فیلم در انگلستان اشتغال نموده است - او بریاست تشکیلات اداره فیلم برای تعلیم و تربیت و انتشار فیلم برای تدریس در مدارس گماشته شده و باوجودیکه سی وچهارسال بیشتر ندارد او راجع باستفاده از فیلم در تعلیم و تربیت بیش از هر کسی در دنیا اطلاعات دارد. میس لاکت آرزو دارد که وسائل فیلم نشان دادن و مخصوصا سینمای گویا را درتمام مدارس بکار برند و از آن استفاده کنند. درده سال گذشته میس لاکت تمام وقت خودرا صرف ترویج و پیشرفت فیلمهای علمی نموده ومنظور ازتشکیل این اداره جدید اینست که یك سرویس کامل برای اطلاعات و کمك به معلمین که بخواهند از فیلم استفاده نمایند بر قرار گردد — یك نفر زن دیگر میس مریفیلد بفیلم سازها راهنمائی خواهد کرد که چه موضوع هائی برای مدارس تهیه کنند:

مجمع ورزش ایران

درظل توجهات والاحضرت اقدس ولایتعهد

روز جمعه ۲۶ بهمن ماه در ساعت و نیم قبل از ظهر مسابقه‌های ذیل درزمین سوم کاج برقرار خواهد بود

۱ - کاوب مهر با کوروش
۲ - کاوب طوفان با تندین

نتیجه مسابقه های جمعه قبل

۱ - کاوب اسپرت باسیروس مساوی
۲ - کاوب کوهستانی و بیکنام دو بریك بنفع کوهستانی

اعطاء جوائز

جمعه قبل پس ازاختتام اولین مسابقه فوتبال آقای نایب اول قهرمان بهرام خاقانی ازطرف مجمع ورزش ایران درحضور جمع کثیری نطق مبسوطی مبنی بر پیشرفت وترقی ورزش دراین یکی دوسال اخیر ایراد کردند و ضمنا متذکر شدند که هرملتی درنتیجه توجه بورزش و دارا بودن جوانان قوی میتواند عظمت و اقتدار تربیتی برای خود ایجاد نماید و خوشبختانه دراین عصر بر جسته این موضوع از همه حیث مورد توجه واقعشده وما (مجمع ورزش ایران) هم بسهم خود کوشش میکنیم که جوانان را متوجه فوائد ورزش نموده، وطریق سلامت وسعادت را بآنها بیاموزیم و درعوض منتظریم که عموم جوانان ایمان و علاقه مندی حقیقی نسبت باین مجمع داشته و بدانند که رئیس محترم مجمع تمام اوقات خود را وقف پیشرفت واداره امور این مجمع نموده و یگانه مقصود و منظور ایشان ترویج ورزش در سرتاسر مملکت ایران میباشد.

بعداً جناب آقای باور افخمی رئیس مجمع جوائزی را که آقای احمد خان ایزدپناه جهة مسابقه دوچرخه سواری تهران تهیه نموده بودند بفرندگان که ازقرار ذیل میباشد اعطاء فرمودند

۱ - جام نقره و یك قطعه مدال باقای محمد علیخان مفرح
۲ - یك مدال نقره باقای جوادیان
۳ - یك مدال نقره باقای کاوریاف
۴ - « « « کیای

مسابقه دوچرخه سواری

مسابقه دوچرخه سواری دور طهران جمعه ۱۷ اسفند ماه دوساعت بعد ازظهر شروع خواهدشد و اسامی شرکت کنندگان تاعصر جمعه ۱۰ اسفندماه توسط کلوبهای عضو مجمع پذیرفته میشود خط سیر مسابقه باجزئی تغییری ازقرار ذیل میباشد

خط سیر مسابقه دوچرخه سواری

میدان سپه - لاله زار - میدان مخبرالدوله - دروازه دولت - جاده جدیدالاحداث کرج - دروازه باغشاه - دروازه کمرك - داخل شهر خیابان کمرك - میدان اعدام - میدان شاه - خیابان خراسان بیرون شهر دروازه خراسان - دروازه دوشان تپه - دروازه شمیران دروازه دولت

قوی ترین پست تلگراف بی سیم درفرانسه

جریان دائمی الکتریك باده هزار ولت قوه

سن بارز ۱۱ - اومانتن اعلام می کند که در تاریخ ۱۵ فوریه قویترین پست تلگراف بی سیم فرانسه که میتواند با تمام دنیا رابطه پیدا بکند شروع بکار خواهد نمود. این پست میتواند بدون کمك پست امدادی با کشتی هائی که در اقیانوس اطلس هستند رابطه پیدا بکند و روابط مستقیم بین فرانسه و امریکای جنوبی را بدون اینکه از انگلیس بگذرد تامین مینماید. مرکز صدور تلگراف در سوراس واقع شده ومرکب است ازسه دکل که هر کدام صد متر ارتفاع دارد و بوسیله یك جریان دائمی ده هزار ولت به آن قوه میرسد. دریافت اخبار و محل بکار انداختن دستگاه دردز واقع در حوالی سن نازر میباشد و یکنفر میتواند بتنهائی اخبار را بدهد ودریافت نماید

تجهیزات بحری ژاپون

نظریات وزیر بحریه ژاپون راجع بنقشه تجهیزات مذکور

تو کیو ۷ - امیرال اوسومی وزیر بحریه در ضمن اظهاراتی که در مجلس ژاپون نموده اشاره کرد که در گفتگو های بحری در آینده ژاپن ممکن است که بااستحکامات دریائی در هاوائی و سنگاپور مخالفت نماید - او گفت که ژاپون موافق تجدیدنظر در ماده ۱۹ پیمان واشنگتن میباشد - اوسومی نیز اعلام نمود که نوکردن کشتی های بزرك جنگی و حامل هوا پیما در ۱۹۳۶ تمام خواهد شد از ۱۹۳۶ ژاپون هرسال پنجاه وچهار هزارتن کشتی نوخواهد ساخت که جای کشتی های کهنه واز کار افتاده را بگیرد.

تجدید نظر در قانون اساسی

روسیه شوروی

مسکو ۷ یك کمیته ۳۲ نفری برای تجدید نظر در قانون اساسی روسیه شوروی تعیین گردیده واستالین برای ریاست کمیته مزبور انتخاب گردیده است کرژکو کمیسر مالیه اظهار نمود که عایدات ۱۹۳۵ تخمینا ۶۵٫۷۰۰ ملیون روبل و مخارج ۶۵٫۲۰۰ ملیون بوده مخارج شامل بودجه دفاع نیز میباشد وبودجه مزبور در نتیجه زیاد شدن قیمت خوراك برای قشون خیلی بالا رفته است

تاسیس خط هوائی منظم چین و آلمان

لندن ۱۰ - از سنگاپور بروزنامه دیلی تلگراف خبر میرسد که دکتر هوچا نگلی عضو کمسیون هوائی دولت چین اظهار نمود قبل از ختم همین سال یك خط هوائی منظم بین چین و آلمان که از فراز دولت شوروی وسیبری پرواز خواهدنمود برقرار خواهدشد

شرکت هوانوردی بین اروپا و امریکای جنوبی

برلن ۹ - قرار دادی بین آلمان و اسپانی برای تشکیل یك شرکت هوا نوردی بین اروپا و امریکای جنوبی بسته شده است ورودگاههای این سرویس در فریدریش هافن - بارسلون - وسویل خواهد بود - نصف سرمایه شرکت در آلمان ونصف دیگر در اسپانی فراهم خواهد گردید و هردودولت تعهد نمودند که بشرکت مزبور کمك خرج بدهند.

مدرسه نظام میلان

رم ۹ - موسولینی تصمیم گرفت که مدرسه نظام میلان را باز نماید - بر کرام دروس از ۲۸ اکتبر شروع خواهدشد.

اقدامات و تسهیلات ژاپون برای بازیهای المپیك

تو کیو ۱۱ - بمناسبت افتتاح بازی های اولمپیك دولت ژاپون و شهر توکیو یك ملیون ین برای اعانه و بعلاوه تخفیف مهمی در تعرفه کشتیهای ژاپونی قائل شده تا باین وسیله اعتراض برضد انتخاب شهر توکیو را برطرف بنماید و از مخارج نمایندگان اروپائی بکاهد

صرف کاهو در بهار

همانقدر لذت دارد که کاکائو در زمستان مقابل بازار بزرك (مغازه چای وقهوه)

نمره اعلان ۳۳۱۶ -۷-

انالله وانا الیه راجعون

نظر بفوت مرحوم مغفور خلد مقام حاج شیخ محمد صادق نجم آبادی اخوی زاده مرحوم حجة الاسلام حاج شیخ هادی مجتهد نجم آبادی مجلس فاتحه آن مرحوم از عصر چهار شنبه ۲۴ بهمن تا یکساعت بظهر پنجشنبه ۲۵ در مقبره مرحوم حاج شیخ هادی اعلی الله مقامه منعقد میباشد.

نمره اعلان ۳۵۶۶

نطق وزیر امور خارجه ایران

بقیه از صفحه اول

این مسائل جزئی راجع به تحریر و انشاء بی مورد پروتکل برای ثبوت نکته ذیل کافی خواهد بود. متن ۱۹۱۳ برای اعمال و اجرای معاهده ۱۸۴۷ و ۱۸۴۸ نبوده بلکه بمثابه تغییر مبسوط در متن فوق الذکر میباشد

برای اثبات مطالب کافی خواهد بود که اول متن ۱۸۴۷ و ۱۸۴۸ یکی مدازدیگری مطالعه گردیده وبعد متن ۱۹۱۳ ملاحظه بشود تا تناقض موجوده بین آنها کاملا معلوم گردد. راجع بشط و تحریر انشاء پروتکل ۱۹۱۳ باندازه ای از خط سرحدی ۱۸۴۸ تجاوز کرده که حتی قابل اجراهم نمی باشد.

بابعالی باندازهٔ بجا اهمیت تام خود درساحل مقابل کم اهمیت میداد که کمیسر عثمانی در موقع تعیین حدود ۱۹۱۴ موضوع را مورد توجه قرار نداده و اشعار نمود که جمله ای باید پیدا کرد که این اختلاف را لاینحل بگذارد و علاوه نمود تصمیمی که یکی برخلاف منافع یکی از طرفین باشد علت تجدید اختلاف خواهد بود با این حال لاقیدی که از طرف عثمانیها مشهود بود سرحد بعد از ۱۹۱۴ همان طوریکه قبلا بود مانده ومثل ایام جنك انگلیس باایران در تاریخ ۵۷ - ۱۸۵۶ یعنی ده سال بعد از عهدنامه ارضروم که انگلیس شط العرب را راه کشتیهای جنگی خود برای حمله بمحمره و اهواز قرار داده بود واین مسئله درصورتی که دولت ساحلی غربی حاکمیت تمامی رودخانه را دارا میبود با اعلام بی طرفی که از طرف بابعالی شده بود نقض کاملی نسبت به بیطرفی مزبور میگردید. حتی خود بابعالی هم ادعای حاکمیت در شط العرب را نداشت بالاخره خط فرضی وسط رود خانه سرحد بعد از ۱۹۱۴ همان طوریکه قبلا بود ماند. بنا باظهار مستر آرنولد ویلسن کمیسر دوم دولت انگلیس در ۱۹۱۴ بین دولت عثمانی ودولت ایران یکنوع توافقی در آن موقع برقرار گردید که بموجب آن موافقت خط سرحدی تادریا از وسط شط امتداد پیدا می نماید عادات و متن قدیمه بمتن جدید تفوق پیدا کردند.

بنا بر این چطور میتوان از اجرای ساده خط سرحدی مطابق عهدنامه ارضروم مذاکره بمیان آورد. چه تناقض بین دو متن باندازه ایست که موضوع را با اشکالات مواجه ساخته و هر دو متن را که هیچیك عهد نامه ارضروم را مورد توجه قرار نداده است بلا تاثیر میگذارد.

مقصود از این دومتن خود معاهده واشعاریه لندن مورخه ۲۹ ژوئیه ۱۹۱۳ بین دولت انگلیس وبابعالی می باشد.

هرگاه از خط حدودی شطی به خط حدودی ارضی بالا برویم ملاحظه خواهیم کرد که بموجب پروتکل اسلامبول مقدار زیادی از اراضی ایران از آن منتزع گردیده است درصورتیکه مواد عهدنامه ارضروم شامل آنها نبوده است. مساحت تقریبی اراضی مزبوره چندین هزار کیلو متر مربع بوده و از شمال بجنوب شامل ناحیه حاصلخیزی که رود خانه سیروان از آن عبور مینماید بعلاوه یك منطقه نفط خیز می باشد. حتی این منطقه اخیر - الذکر موجب قید غریبی گردیده است. در ماده ۷ پروتکل ۱۹۱۳ اسلامبول ذکر گردیده است که امتیازی که از طرف دولت شاهنشاهی ایران در ۱۹۰۱ بویلیام نوکس دارسی داده شده و بعد بکمپانی نفط جنوب واگذار گردیده است « عین متن پروتکل » باعتبار کامل خود در تمام اراضی که دولت ایران مطابق این پروتکل بدولت عثمانی انتقال داده است باقی خواهد بود. متن این ماده صریحا این معنی را دارا میباشد در متن پروتکل مزبور به تحدید حدود اکتفا نگردیده بلکه از آن حدود نیز کاملا تجاوز گردیده است زیرا (طوریکه ملاحظه مینمایید) شامل انتقالاتی که دارای اهمیت فوق العاده است میباشد. بدین ترتیب چه در سرحد شطی وچه درسرحد بری از تاریخ ۱۸۴۷ تا ۱۹۱۳ از معاهده ارضروم تا پروتکل اسلامبول تغییر مهمی در سرحدات بعمل آمده است تغییرات مزبور بطوری که قوانین آن زمان ایجاب میکرد بتصویب مقامات مقننه نرسیده است بنابراین نه از لحاظ قانون بین المللی و نه از نقطه نظر قوانین مملکتی دارای اعتبار نخواهد بود. لذا ذیحق و موظف هستیم که آنها را کان لم یکن بدانیم.

وضعیت قبل از اینکه کمیسیون تعیین حدود بکار خود خاتمه بدهد و در آن موقع جنك عمومی شروع گردید بقرار فوق بود.

با وجود اعلان بیطرفی دولت ایران میدان تاخت و تاز گردید بعد از اینکه صلح برقرار گردید دولت ایران بعنوان عضو اصلی با همان سرحداتی که در آن موقع هیچ یك ازدول به آن اعتراض نداشتند وارد جامعه ملل گردیده از آن موقع ببعد ایران سرحدات خود را در نتیجه تغییر مرقعیتی بسط نداده است.

لذا نمیتواند تصور کند که از شناسائی وضعیتی که در موقع تنظیم پروتکل اسلامبول مورخ ۱۹۱۳ دارا بوده است خود داری گردیده وفقط در نتیجه عملیات یك کمیسیون بی ترتیبی که حتی در ۱۹۱۴ موفق نشده بود مامورین غیرقانونی خود را که بموجب یك قرار داد بلا اعتباری بعهده آن وا گذار شده بود بانتها برساند از وضعیت فوق الذکر محروم بماند زیرا میل و اراده دولتین که لازم و ملزوم تشکیل کمیسیون بود بطرز مشروعی رعایت نشده بود

این نکته را مخصوصا متذکر میشوم که از ۱۸۴۷ تا ۱۹۱۲ وبعد در ۱۹۱۳ موافقتهای لازمه برای تغییر وضعیت ارضی هیچگاه حاصل نشده است زیرا میل و اراده و موافقت ایران و بابعالی بطوری که بموجب قوانین مملکتی و حقوق بین المللی مقرر است بهیچ وجه توافق پیدا نکرده و مسلم است که بدون این توافق رای هیچ قرار دادی اعم از داخلی وبین المللی ممکن نیست منعقد گردد در اینجا باید گفت که ایران بهیچوجه تقاضای تجدید نظر در معاهدات موجوده را ننموده است زیرا این مسئله مستلزم یك طرز عمل مخصوصی است که ممکن نیست در مورد ماکمترین تذکری داد که موجب اشتباه بزرگی نگردد و همچنین ایران بهیچوجه تقاضای الغای قراردادهای منعقده راندارد در صورتی که اگرهم قراردادی منعقد شده بود علل الغای آنها عدیده میباشد مقصود این است که هرگز برطبق حقوق دوره های مختلفه موافقتی که لازم و ملزوم وجود یك قراردادی است بین ایران ومملکت عثمانی حاصل نشده است البته شوری اهمیت این نکته راکاملا در نظر خواهد گرفت زیرا این مسئله حقانیت واقعی ایران را روشن میسازد ومسلم است که این قراردادها که فقط ظاهراً صورت قرارداد را دارند برفرض این که آزادانه هم انجام شده باشند ممکن نیست بحق ایران سکته ای وارد آورند بنابراین دولت ایران نمی تواند قبول نماید که مراتب ذیل مورد تعرض واقع گردد

۱- درقسمت سرحد بری تحدید حدود در ۱۹۱۳ و اجرای آن در ۱۹۱۴ موجب گردید که ایران قسمت بزرگی از اراضی خودرا درنتیجه تغییر مالکیت نقاطی که متصرف بوددراثر اجرای (استاتو کو) قبل از ۱۹۱۳ ازدست بدهد

۲ - در قسمت سرحدشطی تساوی حاکمیت تا وسط شط العرب بین عراق و ایران دو مالك سواحل رودخانه. البته بشوری مکنوم نخواهد ماند که در سرحد بری پروتکل ۱۹۱۳ بدون هیچگونه ارتباطی با عهدنامه ارضروم سرحد را من غیر حق ومستبدانه ازخط هالی عبور داده که خارج ازخطوط طبیعی از قبیل کوهها و رودخانه که در نقاطی واقع شده اند که ایران همواره مواظب ایلات راهزن بوده است میباشد در سرحد شطی مخصوصا متذکر می شویم که بین دو مالك ساحلی که هردو عضو جامعه ملل میباشند هیچ رژیمی جز رژیم مساوات یعنی حق حاکمیت تا وسط شط برای طرفین قابل اجرا نیست واین راه حل کاملا طبیعی که در قرن نوزدهم مورد هیچگونه اعتراضی واقع نشده است در قرن بیستم نیز باوجود مقررات پروتکل اسلامبول برقرار و محفوظ مانده است دولت ایران حتی بعد از تعیین خط سرحدی که در ۱۹۱۴ صورت گرفته است عملا همان حقوق حاکمیت سابق را در شط العرب محفوظ نگاهداشته است ودولت انگلیس که از طرف جامعه ملل برای قیمومیت دولت عراق تعیین شده است دراین موضوع ابداً برادی ندارد.

بقیه دارد

اعلان مزایده

از طرف بلدیه طهران

قطعه نمره (۶) از اراضی خندق بین میدان باغشاه ومیدان قزوین که مساحت آن تقریبا ۲۷۸ گز مربع است بمزایده فروخته میشود حد اقل قیمت هر گزمربع بیست ریال است طالبین پیشنهاد خود را تاروز ۳ شنبه ۱۳/۱۱/۳۰ دریاکت سربسته لاك ومهر شده با قید جمله « راجع بمزایده قطعه نمره (۶) خندق باغشاه » درروی پاکت باداره کابینه بلدیه تسلیم و برای ملاحظه نقشه باداره کل عایدات مراجعه نمایند.

پیشنهاد دهنده مبلغ پانصد ریال باید بعنوان ودیعه بصندوق عایدات بسپارد تا در صورت اصابت مزایده نام پیشنهاد دهنده وامتناع مشارالیه ازقطع معامله مبلغ ودیعه بنفع بلدیه ضبط شود - پیشنهاد های واصله روز ۴ شنبه ۱۳/۱۲/۱ ساعت ده صبح در اداره کل عایدات بلدیه مفتوح خواهد شد حضور پیشنهاد دهندگان لازم و بلدیه دررد وقبول پیشنهاد ها مختار است.

نمره اعلان ۳۴۶۵ — بلدیه طهران

مطب مخصوص جهت امراض مقاربتی و تناسلی

لاله زار کوچه امین السلطان **دکتر آرام** تلفون ۲۲۸۵

سوزاك . سفلیس . ضعف قوای باء

در نتیجه مسافرت سالیانه باروپا امراض فوق الذکر بطرز اصول آخرین معالجات کلنیك های اروپائی معالجه میشود

خانمهای محترمه عایحده در طبقه تحتانی پذیرائی میشوند

مرکز پروفیلاکتیك (جلوگیری ازامراض مقاربتی) شب وروز مفتوح است

نمره اعلان ۳۱۵۴ (۲۶)

اوقات پذیرائی اطفال مریض

محکمه دکتر فائقه خانم علی عسگر زاده

از ساعت ۸ - ۱۲ و از ۳ الی ۶ بعد ازظهر ایام دوشنبه چهار شنبه وجمعه قبل ازظهر محکمه تعطیل است آدرس خیابان یوسف آباد کوچهٔ ایران نمره اعلان ۳۲۳۱ ۲ - ۲۰

صورت ریز مواد نفطی شرکت «پرس آذ نفط»

۱ - **نفت** اعلاترین رقم

۲ - **بنزین** جنس اعلا

۳ - **سوخت وتوری** نفط سیاهی است برای ماشین‌های نفتی

۴ - **نفت سیاه معمولی (آ)** - وختی است جهت ماشینهای دیگدار بخاری

۵ - **آفتول «ت» گارگویل** جهت روغن کاری سیلندر - اتومبیل - ترا کتور وموتوسیکلت در فصل تابستان

۶ - **آفتول «م» گارگویل** روغنی است جهت سیلندر - موتورهای اتومبیل ، ترا کتور وموتوسیکلت درفصل تابستان

۷ - **سولیدول «ت» تاوت** برای روغن زدن اتومبیل - ترا کتور و سائر قسمت های ماشین و اجزای آن که باهم اصطکاك می کنند بوسیله روغن دادن (اشتافر) بترتیب دیگر

۸ - **روغن ماشین** برای روغن زدن باتاقان دستگاه ماشین زمینه وسائر اقسام ماشین و ترانسمیسیون

۹ - **روغن سیلندر (۲)** برای روغن زدن باتاقان‌های ضامنی سیلندر ماشینهای بخاری وسائر آلات مطکا کیهٔ که باتقل زیاد حرکت می کنند

۱۰ - **ویسکوزین (۲)** برای سیلندر ماشین بخاری که با قوهٔ تا (۱۲) آتمسفر کار می کند همچنین برای جعبه دنده و دیفر نسیال اتومبیل استعمال می‌شود)

۱۱ - **ویسکوزین (۵)** برای سیلندر ماشین بخاری که با قوهٔ تا (۱۵) آتمسفر کار می کنند همچنین برای جعبه دنده و دیفرنسیال اتومبیل استعمال می‌شود)

۱۲ - **ویسکوزین (۷) و (۱۰)** برای سیلندر ماشین بخاری با درجهٔ حرارت زیاد با (۳۰۰) درجه که روغن بالنسبه خیلی غلیظی را ایجاب می کند همچنین برای جعبه دنده و دیفرنسیال اتومبیل استعمال میشود)

۱۳ - **واپور «ل» (م) «ت»** برای سیلندر ماشین بخار درجه حرارت زیاد تا (۲۵۰) و (۳۱۰) ٤ درجه وعلاوه برآن درجه سانتیگراد .

۱٤ - **روغن موتور «م» (ت)** برای سیلندر ماشینها با سوخت نفت سیاه (دیزل) و ماشینها با سوخت نفت و برای موتور های گازی و هوایی

۱۵ - **روغن دوك (۲) و (۳)** برای روغن زدن دوك ودستگاه و ماشینهای نخ بسی

۱۶ - **ولتا «ت»** برای باتاقان موتوالکتریکی ودینام ماشین

۱۷ - **هواپیمائی «آ آس» آو** روغن برای موتورها باتاخدان ها و قوه‌های مختلف درفصل زمستان وتابستان

۱۸ - **روغن ترانسفور ماتور** برای ریختن روغن به ترانسفور ماتور و رئوستان های روغنی و برای بستن آلت برقی که قوه ولت زیادی دارد

۱۹ - **روغن ماشین خیاطی** برای روغن کاری ماشین خیاطی و جوراب بافی و سائر ماشین های بافتنی

۲۰ - **روغن وازلین**

۲۱ - **روغن عطری**

۲۲ - **روغن اسلحه** برای توپ - وتفنك و مهمات وسائر اقسام ذخائر جنگی (تهیه آن منوط به سفارش مخصوص است)

۲۳ - **امولسول** برای تقلیل حرارت مته - و منقاش دستگاههای مته و خراطی که مخلوط با آب استعمال می‌شود

۲٤ - **پارافین سفید** برای کبریت‌سازی ودر سائر موارد بجای موم استعمال می گردد

۲۵ - **نفتالین**

۲۶ - **صابون نفتی** یکنوع صابون نرم نفتی ضد عفونی است

۲۷ - **روغن جرخ** - برای میله‌های عرابه

۲۸ - **روغن گرافیت (مغز مداد)** برای روغن زدن دنده و زنجیر

۲۹ - **نفت سیاه روغنی** برای روغن زدن میله های واگن وآلات غیرظریف مکانیسیم ماشین

۳۰ - **قیر نفتی** درراهسازی و مفروش کردن خیابان‌ها - پیاده‌روها وپشت‌بام وغیره استعمال می‌شود

۳۱ - **بك مایعی «راتبانه گازدار»** در صنعت پوشش بام تهیه قول - برای صمغ کردن قسمت های چوبی از قبیل قسم تلگراف و تلفن و چوب های دیواری و تخته آلات الوار زیرراه آهن - بام قولی قسمت های زیرزمینی قایقهای چوبی ودیره جهت جلو گیری از پوسیدگی وموریانه‌خواری استعمال شود

تیغ های گتس

را با اطمینان وضمانت بمشتریان محترم می فروشیم . **برادران محمد زاده لاله زار**

نمره اعلان ۳۲٤۱ ۱۰۶

انواع واقسام

پشم گاموهای انگلیسی ازبرای هرقبیل باد گی با بهترین رنك فقط از **برادران محمد زاد** لاله‌زار خریداری فرمائید جزئی وعمده فروشی تلفن ۱۷۵۲

نمره اعلان ۳۳۹۷ ۲۰۰٤

معاملات نقدی

شرطی - رهنی قطعی - اجارهٔ را بازنس - بهمانی لاله زار مرتبه فوقانی جنب مغازه کمن تلفون ۵۰۷ مراجعه فرمائید نمره اعلان ۳۳۵۳ ۸-۵

شرکت مشروب سازی ایران

بر حسب اجازه نامه بلدیه محترم طهران در تحت نمره ۵۶ نام شرکت مشروبسازی آرارات تبدیل بشرکت مشروبسازی ایران گردیده از مراجعه کنندگان محترم متمنی است از این تاریخ شرکت آرارات را بنام شرکت مشروبسازی ایران بشناسند

نمره اعلان ۳۳۸۹ ۲ - ٤

از طرف توزیع جرائد قزوین

کارتهای تبریك عید

بهترین کارتهای تبریك عید که تا کنون به این قشنگی وظریفی بهیچوجه در ایران سابقه نداشته است فقط از دائره توزیع جرائد می توانید تهیه نمائید وخوب است قبلا برای تماشای موجودات آن تشریف بیاورید و هر رقم آن را که پسندیدید هر مقدار که لازم است سفارش بدهید توزیع جرائد قزوین - **قائمی**

نمره اعلان ۳٤۰۳ ۲-۲

ملاحظه فرمائید

باطا

کالش های زنانه زنجیردار و خزدار و دله دار و چکمه های مردانه و زنانه کارخانه عظیم

نرم - گرم - راحت - سبك - محکم برای آقایان صاحبمنصبان و مسافرین و شکارچی‌ها نظیر ندارد

۲۵ درصد تخفیف داده می شود

محل فروش خیابان لاله زار - مغازه پچلا - پارسی - بین ۱ و مغازه پیرایش میدان پهلوی - مغازه ایرانی

نمره اعلان ۳٤٤۵ ۱۲-۵

SIEMENS

دینامو ها و لوازم برق ساخت کارخانه زیمنس در دنیا مقام بی النوعی را در استحکام ودوام وشیکی وظرافت وارزانی کسب نموده است

نماینده انحصاری در ایران

تجارتخانه برادران شاهرخ

طهران - خیابان ناصریه تلفن ۲۲۶۵

فروش وخرید در کلیه مغازه های مهم ومراکز برق

نمره اعلان ۳۲۷۰

اعلی ترین وشیك ترین لباس را

ازخیاطی برادران درویش بخواهید

مراجعات شمارا سریع و موافق سلیقه شما انجام میدهد

برادران درویش بهترین خیاط دیپلمه پاریس

بهترین برش - بهترین دوخت مناسب ترین قیمت

خیابان شیخ (لختی) خیاطی برادران درویش نمره تلفون ۲۶۵ نمره اعلان ۳٤۵۳

دکتر آرمن پطرسیان

مونیتور کلنیك امراض تناسلی اونیورسیته پاریس - طبیب مریضخانه امراض تناسلی اونیورسیته مسکو - متخصص در امراض تناسلی سفلیس - سوزاك و عوارض آن و ضعف قوه باء - معالجه بتوسط الکترو ترابی ودیاترمی واشعه مختلفه الکتریکی - امراض مختلفه تناسلی زنانه بر طبق علوم جدید معالجه می‌شود - ساعت پذیرائی از ۸ الی ۱۲ ظهر واز ۵ الی ۸ بعداز ظهر

آدرس - خیابان علاء الدوله کوچه بختیاری ها

تلفن ۲۰۱۶ اطلاعات مجانی - نمره ثبت اداره صحیه وخیریه ومعاونت عمومی ۲۵٤۶

نمره اعلان ۲۸٤۵ -۲۱-

دکتر غلامحسین حکیم دیپلمه پاریس

متخصص درمعالجه قطعی پیوره (چرك پای دندان) و محکم کردن دندان های لق اول خیابان لاله زار کوچه جنب بلدیه تلفون ۶۱۷

نمره ثبت دفتر صحیه بلدیه ٤۰٤٤

نمره اعلان ۳۱٤۳ ۲ — ۸

بقلم هال کاین — ۹۷ — ترجمه ر. نامور

چهار راه زندگی

زنی که بمن عطا نمودی

داستان ماری اونیه ل

کتاب چهارم — دوران عشق

فصل پنجا و دوم

هر کلمه که از زبان این زن خارج میشد مانند نیش افعی بمن مرا مجروح میکرد ولی نمیتوانستم بااو مخالفتی بعمل آورم . روزی که مارتین آمد مرا با خود به جمعیت رافیائی ببرد که رئیس هیئت می بایست درآنجا نطقی راجع بمافرت بسوی قطب ایراد نماید قلبم راضی نشد که دعوت او رد کنم

این دنیا ، این محیط ، این مردم ، این جمعیت باآن ا ، محیط و مردمی که من در مدت اقامت خود با آنها سر کار نتم چقدر متفاوت بود ا گوئی تمام محاسن و عناصر قابل پرستش تدیس لندن در این مرکز اجتماع نموده اند . مردانی که ر امورزندگی دنیا دردست آنها بود ، جوانانی که باسرپنجه نیز خود می خواستند گره امور اجتماعی را از هم بگشایند ، ی که در مجاورت این مردها بسرمیبردند وآنهارادر آغوش خویش رش داده بودند همه دراین مجلس حضورداشتند

من با مارتین در ردیف اول در نزدیکی سکوی خطابه و ت روی بروی رئیس قرار گرفتیم

رئیس در پایان خطابه خویش با کمال تواضع وفروتنی چند کلمه راجع بخود گفت و اظهار داشت اگر یکعده جوانان شجاع و جوانمرد وفداکار باوی نبودند هرگز نمی توانست به ۸۷ درجه عرض جغرافیائی برسد ولی در اینجا روی سخن خود را به مارتین کنرادبر گردانیده گفت

گرچه همراهان ما همه قابل تحسین وتمجید هستند ولی بازبدون اینکه بخواهم زحمات تمام آنها را ناچیز بشمارم اجازه میخواهم که چند کلمه راجع بد کتر جوان ومطلع مارتین کنراد صحبت بدارم این جوان علاوه برخدماتی که انجام داده و زحماتی که متحمل شده اینك درصدد طرح نقشه ای ایست که مجددا بنواحی قطبی بازگشت نموده ودربرتو تجربیات خود خدمتی قابل تقدیس وستایش نسبت بجامعه بشری انجام دهد . هرموقع که بخواهد حرکت کند من صمیمانه دست او را فشار داده خواهم گفت خدا پشت وپناه تو باد وتورادرآینده بمنظورعالی خودت کامروا فرماید .»

در این جا صدای شاباش و زنده باد از میان مردم بلند شد و در تمام این مدت مارتین مانند یك بچه کوچك در سر جای خود نشسته چشمان درخشان خود را به زمین دوخته بود .

اما من بقدری تحت تاثیر مسموعات خود واقع شدم که حدی بران متصور نیست و نزدیك بود از شدت تاثر بی اختیار بگریه درآیم .

چون به مهمانخانه برگشتم سیل اشك از چشمانم جاری گردید ولی دراینجا گریه من علت دیگری داشت دراینجا ازعجله و شتاب پدرم درازدواج خود متاثر شده گریه میکردم و پیوسته از خود میپرسیدم : «برای چه مرا مجبور کرد : چرا اینقدر عجله کردچرا : رابچه»

فصل و پنجاه وسوم

روز بعد مارتین با یکدسته کاغذ که در زیر بغل داشت باطاق من دویده چون مرا در آنجا دید گفت :

«رئیس خیلی درحق من لطف دارد و ای ببینید چطور باعث زحمت من شده است ! »

مراسلات مزبور عبارت از تقاضا نامه هائی بود که از طرف جرائد مهم لندن بوی ارسال گردیده و از او تقاضا شده بود عکس خود را ضمیمه مقالاتی حاوی جزئیات نقشه خود برای مسافرت بعدی بانها بفرستد .

مارتین آنها را بروی میز ریخته گفت

نمیدانم چکار کنم . من اگر بتوانم مسافرت بقطب جنوب کنم دلیل نیست که یکنفر نویسنده هم باشم . شما میتوانید چیز بنویسید ، اطمینان دارم که میتوانید مانند رابینسون کروسو چیز بنویسید در این صورت برایچه مقالات لازمه را ننویسید ؟

من مطالب را بشما میگویم وشما بنویسید . »

نمیتوانستم بامیل مارتین مخالفت بعمل آورم . درمهمانخانه قلب خود بسی شادمان بودم که وسیله ای فراهم شده که ملازم باشم دیگر از مقابل مارتین فرار نکنم و از او احتراز نجویم خلاصه خوشوقت بودم که برای اقناع ضمیر خود بهانه ای قهری بدست آورده‌ام زیرا میدیدم وجود من برای انتظام امور وی مورداستفاده واقع می‌شود .

بدین نحو تمام مدت آن روز را برای نگارش مراسلات ومقالات لازمه باهم بسر بردیم . گرچه نقش کردن بیانات درهم وشاعرانه مارتین بسی مشکل بود ولی من تا آنجا که در قوه داشتم کوشیدم که گفتار عاری از انتظام اورا در لفافه کلمات و جملات منظم ومرتب بیان کنم و عروس فکرش را بازیور کلمات بیارایم . چون مقاله بپایان رسید باصدای بلند آنرا برای مارتین خواندم ومارتین با کمال ذوق و مسرت فریاد کرد « چقدرخوب! چقدرعالی . نگفتم که می‌توانید مثل رابینسون کروسوچیز بنویسید ؟»

مقاله مزبور درموقع معین طبع و منتشر شد و تاثیرات بسیار عمیقی در روح خوانندگان بخشید . بهرجا که میرفتم مردم راجع بمندرجات آن باهم صحبت میکردند . بعضی مطالب آن را « لاف وگزاف » برخی « تصورات واهی » و گروهی نیزمانند شوهرم آنرا « خواب و خیال » می خواندند ولی نتیجه عملی کار این مقاله عاید گردید این بود که جمع کثیری حاضر شدند سهام سرمایه ای را که برای مسافرت مارتین لازم بود تعهد کنند

این موضوع باعث یك سلسله ارسال و مرسول طولانی بین مارتین و مردم شهر گردید و باین جهت هرروز صبح زود با یکدسته مراسلات باطاق تحریر من آمده تقاضا می‌نمود که جواب آنهارا بنویسم .

چقدراز انجام این امر خوشوقت و مسرور بودم اگوئی سپیده صبح تازه‌ای در زندگانی من طلوع نموده وروح نوی درکالبد افسرده من دمیده شد . ولی بزرگترین مایه نشاط خاطر من این بود که دیدم میتوانم مارتین رادر مقابل طبع عجیب وی ممارست کنم وهمان گونه که مادری ازطفلی خوردسال محافظت می کند من نیز پرستاری مارتین بپردازم ونگذارم طبع بلند وعلوهمت اوبیال کردنش گردد .

قسمت اعظم مراسلاتی که بوی می‌رسید موضوع آن ها جز گدائی و تکدی چیز دیگری نبود . مارتین ثروت و تمولی نداشت ولی هیچگاه نمی توانست دست رد برسینه سائلی بگذارد ودرمقابل فریاد استغاثه اشخاص بیچاره لاقید بماند مخصوصا در مواردی که سئوال کننده زن بود بهرنحو که می توانست ازمساعدت وی دریغ نمی‌نمود .

اعلانات حراج اموال غیر منقول

املاك ذیل درشعبه سوم اجرای اداره ثبت ایالتی طهران حراج میشود

نمره پلاك	نوع ملك	محل ملك	مالك	به ثبت رسیده یا خیر	اجاره ماهیانه ریال	آخر مدت اجاره	روز و ساعت حراج	مبلغ شروع حراج بریال
٢٩٧٣	٢٠٠ ذرع زمین مشجر از جنوب غربی	ناحیه ٣ خیابان کاخ	میرزا ابوالفتح خان طباطبائی	جریان	-	-	٢ ساعت بظهر ٢٣ بهمن ١٣	٣٠٠٠٠
٣٥٧٨	٣ دانك مشاع از یکباب خانه	ناحیه ٥ خیابان تشکیلات امنیه	ورثه علی آقا (اسدالله نوری)	رسیده	-	-	١ ساعت ظهر ٢٣ بهمن ٣١٣	٤١٥٨
١٠٦٦	٦ دانك یکباب مغازه تحتانی	درمیدان جدید تجریش	میرزا محمد ارباب تفقی	جریان	-	-	٢ ساعت بظهر ٢٧ بهمن ٣١٣	٣٠٠٠
١٦٧٢	عمارت باغ ودهساعت آب در گردش	مقابل قهوه خانه ناردانك تجریش	میرزا علی محمد تاجر قدوسی	رسیده	-	-	٣ ساعت بظهر ٢٧ بهمن ٣١٣	٦٣١٠٠
٤٤٠و٤٣٩	٦ دانك عمارت ودکان متصله	خارج دروازه گمرك	ابوطالب خان مغازه اصفهانی	رسیده	-	-	٣ ساعت بعداز ظهر ٢٩ بهمن ١٣	١٦٠٠٠
٤٥٥٤	٢ دانك ونیم از ٦ دانك عمارت	خیابان دروازه شمیران	سیدصالح زاهد شکرابی	رسیده	-	-	١ ساعت قبل ازظهر ٢٩ بهمن ١٣	٧٥٨٣
٣٥٧٥	٢ دانك از ٦ دانك عمارت	ناحیه ٤ کوچه شریف الدوله	عزیزه خانم عطاپور فرد	جریان	-	-	٢ ساعت بظهر ٤ اسفند ٣١٣	٥٠٤٠
١٨٠٨	١٠٤٠ گز زمین بیاض	ناحیه ١٠ چهارراه وثوق	میرزا داود خان رشید	نرسیده	-	-	١ ساعت بظهر ٤ اسفند ٣١٣	٢٠٠٠
٢٣٩٦و١	٦ دانك یکباب خانه	ناحیه ٣ مقابل اغ شعاع السلطنه	محسن خان بهشتی	رسیده	-	-	٣ ساعت بظهر ٧ اسفند ٣١٣	٤٥٢٦
٢٤٨٨	نیمدانك از ٦ دانك عمارت	ناحیه ٧ در کوچه سنگی	ایران خانم ناظمی	نرسیده	-	-	٢ ساعت بظهر ٧ اسفند ٣١٣	٩٦٠
٣٥٦٥	١ دانك از ٦ دانك یکباب حیاط	ناحیه ٤ کوچه کابن خانم قابله	آقای علیرضا میرزا	جریان	٦ ریال	-	١ ساعت بظهر ٩ اسفند ٣١٣	١١٢٠
١٧٧١	٤ دانك مشاع از ٦ دانك خانه	ناحیه ٦ خارج دروازه قدیم محمدیه	میرزا شکرالله خان برازان	جریان	-	-	٢ ساعت بظهر ٩ اسفند ٣١٣	٢٨٠٠
١٢٩٠	٦ دانك ١ باب خانه	زاویه مقدسه کوچه زنگنه	میرزا محمد علیخان	نرسیده	٣٠	-	١ ساعت بظهر ١٣ اسفند ٣١٣	٤٠٠٠
٤٤٤	١ سهم از ٩ سهم از ٢ دانك خانه	خیابان علاء دروازه شمیران	خانم فاطمه خانم	جریان	-	-	٢ ساعت بظهر ١٣ اسفند ٣١٣	٥١٩
-	٦ دانك املاك هفت کل ونیم وچشمه های اقابیك وقنوات دائر وبائر	واقعه در ملوك خوار	محمدحسن احمدی دولابی	نرسیده	-	-	٣ ساعت بظهر ١٣ اسفند ٣١٣	٧٢٠٠
١٩٢٣	٦ دانك ١ باب خانه	جنب دروازه دولاب	صلاح الدین خان صلاحی عرب	رسیده	-	-	٣ ساعت بعداز ظهر ١٥ اسفند ١٣	٨١٠٠
٦٤٨٧	٦ دانك ١ باب عمارت	بیرون دروازه شمیران	داود شمالی	جریان	-	-	٢ ساعت بظهر ١٥ اسفند ٣١٣	٧٢٠٠
٢٩١٥	٢ دانك از ٦ دانك خانه	خیابان اسمعیل بزاز	خدیجه خانم اسعادی	نرسیده	-	-	٣ ساعت بظهر ١٥ اسفند ٣١٣	١٩٢٠
١٥٥٧٨	١ بابخانه مشتمل بر بیرونی واندرونی	عودلاجان کوچه کاشی ها	آقای محمدجواد شوشتریان	جریان	-	-	٢ ساعت بظهر ٢٠ اسفند ٣١٣	٩٣٦٠
٥٥٢٢	١ دانك ونیم مشاع از ١ دستگاه عمارت مشتمله بیرونی اندرونی ٣ خلوت حمام سرپوشیده	ناحیه ٢ کوچه معاون السلطان	سلطان حسینخان نورانی	جریان	-	-	٣ ساعت بظهر ٢٠ اسفند ٣١٣	٤٤٠٩٩
٣٣٣	٣ دانك از ١ باب عمارت	ناحیه ٥ خیابان گمرك	مهدی خان غرور	جریان	-	-	٣ ساعت بعداز ظهر ٢٠ اسفند ١٣	٤٨٠٠
جزء ٣٦٠٤	٢ باب عمارت بیرونی واندرونی	ناحیه ٥ خیابان گمرك	خورشید خانم شیرزاد اصفهانی	رسیده	-	-	٢ ساعت بظهر ٢٢ اسفند ٣١٣	٥٠١٢٦
٥٨٢و٢و٥٨٢و١	٢٠٠ ذرع زمین محصور	ناحیه ١٠ نزدیك خیابان خندق	جعفر آقا طاهباز	جریان	-	-	٣ ساعت بعداز ظهر ٢٢ اسفند ١٣	١٢٨٠
٢٧٣١	٦ دانك یك باب خانه	ناحیه ٢ خیابان نصرت الدوله	حاج میرزا محمود خان قبای	رسیده	٣٠٠	-	٣ ساعت بظهر ٢٢ اسفند ٣١٣	٢٤٢٨٨

اعلانات حراج اموال منقول از طرف شعبه سوم اجرای ثبت ایالتی

نمره حساب	اموال موضوع حراج	مالك	محل حراج	روز وساعت حراج	مبلغ شروع حراج بریال
-	یك جام آئینه دو ذرعی و یك جفت میز چوبه	ورثه آقا جلال سیدحمزه	ناصریه باساز ثبت اسناد	٢ ساعت قبل ازظهر ٢١ اسفند ١٣	٤٨٠

نمره ٩٢٢٢ **اعلان حراج** نمره حساب ٢٣

٢٠ سیرار مدار ١٢ سهم دیشدبش پلاك نمره ١٠ واقعه در نیشابور ناحیه ١٤ بلوك اسحق اباد ملکی آقای ابوالحسن خان سعیدی که بثبت نرسیده و در اجاره نمیباشد در روز ٢٣ اسفند ماه ١٣١٣ ساعت دو قبل از ظهر در اداره ثبت نیشابور به مزایده گذارده می شود و حراج از مبلغ ٨٠٠٠ ریال شروع خواهد شد

تاریخ انتشار سیزدهم بهمن ماه ١٣١٣

رئیس ثبت نیشابور کبیری

نمره اعلان ٣٣٠٩ — ٨-٤

نمره ٥٢١٣ **اعلان حراج** نمره حساب ١٥٥١

یکدانك مشاع از ششدانك آب وملك وسکنه قریه مهر آباد پلاك نمره ٢٠٤٨ واقعه در ملایر بلوك ناحیه یك ملکی خانم محترم خانم مصدق که بثبت رسیده در روز بیست وپنجم اسفند ماه ١٣١٣ ساعت دو قبل از ظهر در اداره ثبت اسناد ملایر بمزایده گذارده میشود وحراج از مبلغ پنجاه ویك هزارو دویست ریال شروع خواهد شد - تاریخ انتشار یازدهم بهمن ماه ١٣١٣ رئیس ثبت ملایر جواهری

نمره اعلان ٣٣٤٠ — ٨ — ٤

نمره ٣٢٠١ **اعلان حراج** نمره حساب ١٤٩٩

چهار دانك مشاع در شش دانك عمارت پلاك نمره ٢١٠١ واقعه در بروجرد محله دودانگه ناحیه ٢ کوچه آقا ماشاءالله ملکی آقای کربلائی ابوطالب که بثبت نرسیده در روز بیستم اسفند ماه ٣١٣ ساعت دو قبل از ظهر در دایره اجرا ثبت بروجرد بمزایده گذارده میشود و حراج از مبلغ یکهزار و ششصد ریال شروع خواهد شد تاریخ انتشار دهم بهمن ماه ١٣١٣ رئیس ثبت لرستان و ثلاث

نمره اعلان ٣٣٢٤ — ٨-٥

٧٠٦٨ **اعلان حراج** ١٨ دی ٣١٣

٦ دانك عمارت مشتمله بر بیرونی واندرونی و خلوت دارای پلاکهای نمره ٢٤٩٣ و نمره ٢٤٩٤ و نمره ٢٥٣٦ واقعه در خیابان خانقاه به انضمام ٣ دانك مشاع از ٦ دانك خانه مشتمل بر بیرونی و اندرونی و حیاط آشپز خانه دارای پلاك نمره ٢٥٦٩ واقعه در خیابان خیام ناحیه ٢ طهران ملکی ورثه مرحومه مولود خانم مدعوه بخانم بزرك که ثبت آن در جریان است و اجاره ماهیانه آن ٩٧٥ ریال میباشد در روز ٢ شنبه ٢٩ بهمن ماه ١٣١٣ ساعت ٢ قبل از ظهر در اداره ثبت طهران شعبه ٣ اجرا بمزایده گذارده میشود و حراج از مبلغ ١١٢١٢٤ ریال شروع خواهد شد - تاریخ انتشار هفته ٢٩ دی ماه ١٣١٣

رئیس شعبه ٣ اجرای ثبت ایالتی طهران - رضاخوانساری

نمره اعلان ٣١٩٩ — ٢١-٢٦

میدانید کی افسوس میخورد

آنهائیکه با نیم ب ب صورت خودشان را اصلاح نمی کنند نمره اعلان ٣٤٥٨ — ٣-١

نمره ٥١٧٩ **اعلان حراج** نمره حساب ٥١٦٥

دو دانك و ده شعیر مشاع از شش دانك یکبابخانه پلاك نمره ١٤٩٨ واقعه در شهر ملایر ناحیه یك کوچه فرح آباد ملکی آقای مشهدی ولی کلستان که به ثبت نرسیده و اجاره ماهیانه آن ریال و انقضاء مدت اجاره - میباشد در روز بیستم اسفند ماه ١٣١٣ ساعت ٣ قبل از ظهر در اداره ثبت ملایر بمزایده گذارده می شود و حراج از مبلغ (١٢٢٥) ریال شروع خواهد شد تاریخ انتشار ١٠ بهمن ماه ١٣١٣ رئیس ثبت ملایر جواهری

نمره اعلان ٣٣٢٣ — ٨-٥

نمره ٩٣٥٣ **اعلان حراج** نمره حساب ٢٢٠

سه استار ونیم آب و ملك ازمدار ١٦ سهم فرح بخش پلاك نمره ٢٣٦ واقعه در نیشابور ناحیه دوبلوك دربقاضی ملکی آقای محمدعلی کیچی که به ثبت نرسیده ودر اجاره نمی باشد در روز بیست و هفتم اسفند ماه ١٣١٣ ساعت دو قبل ازظهر در اداره ثبت نیشابور بمزایده گذارده می شود وحراج از مبلغ ٢٣١٠ ریال شروع خواهدشد تاریخ انتشار هفدهم بهمن ماه ١٣١٣ رئیس ثبت نیشابور کبیری

نمره اعلان ٣٤٠١ — ٨ ٢

نمره ٩٤٦٣ **اعلان حراج** نمره حساب ٢٢٥

دو قسمت مشاع از ١٣ قسمت ٦ دانك دوباب خانه پلاك نمره ١٧٧٨ و ١٧٧٩ واقعه در نیشابور ناحیه یك خیابان بهاوی ملکی آقای میرزا عمران تفرشی که بثبت رسیده ودراجاره نمیباشد درروز ٢٩ اسفندماه ١٣١٣ ساعت ٢ قبل ازظهر دراداره ثبت نیشابور بمزایده گذارده میشود و حراج ازمبلغ ١٢٣٢ ریال شروع خواهدشد تاریخ انتشار ٢٠ بهمن ماه ١٣١٣

نمره اعلان ٣٤٣٣ — ٨-٢ رئیس ثبت نیشابور کبیری

نمره ٩٤٦٦ **اعلان حراج** نمره حساب ٢٢٦

١٢ استار مشاع از مدار ١٤ سهم صالح آباد پلاك نمره ١٠٩ واقعه در نیشابور ناحیه ١٢ بلوك ریوند ملکی آقای کربلائی رجب علی صالح آبادی که به ثبت نرسیده ودر اجاره نمی باشد درروز ٢٨ اسفند ماه ١٣١٣ ساعت دو قبل ازظهر دراداره ثبت نیشابور بمزایده گذارده می شود وحراج از مبلغ ١٨٠٠ ریال شروع خواهد شد تاریخ انتشار ١٨ بهمن ماه ١٣١٣ رئیس ثبت نیشابور کبیری

نمره اعلان ٣٤٢٤ — ٨ ٢

نمره ٣٤٢٣

اعلان تحدید حدود ثبت املاك یکقسمت از ناحیه ١ شهر کاشان

در تعقیب اعلان نمره ١٧٤٢ بموجب ماده ١٤ قانون ثبت املاك تحدید حدود نمرات ذیل

١٤٤ - مخدرات زبیده خانم صالحه مقدم وزهرا خانم نقاده هریك نسبت بیکدانك ونیم وگوهر خانم صالحه مقدم سه ربع از یکدانك و مخدره ربابه خانم صالحه مقدم نسبت بیکدانك و نیم مشاع از ششدانك یکباب خانه در کوچهٔ طمقاچیها

١٤٥ - آقای آقا شیخ حسین نجابت نسبت به سه دانك وسه ربع دانك ومخدره خانم آغا رضوی خزاقی یکدانك ونیم و مخدره طلعت خانم رضوی خزاقی سه ربع از یکدانك مشاع از ششدانك یکباب خانه در کوچه طمقاچیها

١٤٧ - آقای استاد محمود دوانگران نسبت بشش دانك یکباب طویله در کوچه طمقاچیها

١٤٨ - آقای ابوالقاسم دوانگران نسبت بیکدانك و نیم و استاد محمود دوانگران نسبت به نیمدانك و استاد احمددوانگران نسبت به نیمدانك ومخدره خانم باشی توکلی نسبت به نیمدانك و مخدرات بیکم خانم دوانگران و نکار خانم دوانگران و فاطمه خانم اخباری هریك نسبت بیکدانك مشاع از ششدانك یکباب خانه در کوچه طمقاچیها

١٤٩ - آقای عبدالرحیم لیلازیان نسبت بششدانك یکبابخانه در کوچه طمقاچیها

١٥٠ - آقای آقامحمدیاری نسبت بششدانك یکباب خانه در کوچهٔ طمقاچیها

درروز ٥شنبه ١٦ اسفند ماه ١٣١٣ مطابق با ١ ذیحجه ١٣٥٣ ازساعت چهارقبل ازظهر درمحل شروع وبعمل خواهد آمد

لذا بموجب ماده ١٤ قانون ثبت املاك صاحبان املاك ومجاورین نمرات فوق الذکر بوسیله این اعلان احضار می شوند که در روز و ساعت مذکور فوق در محل حضور بهمرسانند و چنان چه هریك از صاحبان املاك یا نمایندهٔ قانونی آن ها در موقع تحدید حدود حاضر نباشند مطابق مادهٔ ١٥ قانون مزبور ملك آن ها با حدود اظهار شده از طرف مجاورین تحدید خواهد شد واعتراضات مجاورین و صاحبان املاك که در موقع مقرر حاضر نبوده اند مطابق مقررات مادهٔ ٢٠ قانون ثبت املاك پذیرفته خواهد شد

رئیس ثبت اسناد واملاك کاشان سید محمد میرمطهری

نمره اعلان ٣٤٦٢

اعلان

قوای هوائی قشون شاهنشاهی ایران عده داوطلب برای مدرسه وکیلی خلبانی باشرایط ذیل قبول مینماید :

١ - تابعیت ایران .

٢ - صحت کامل مزاج

٣ - دارا بودن تصدیق سیکل اول متوسطه - یا گذراندن امتحانات مربوطه .

٤ - دارا بودن تصدیق عدم سوء سابقه وعدم محکومیت بجنحه وجنایت وغیره .

٥ - سن از ١٨ الی ٢٤ (درصورتی که داوطلب خدمت وظیفه را انجام نموده باشد باواجد بودن سایر شرایط رجحان خواهد داشت)

محصلین مدرسه مذکور بخرج قوای هوائی شبانه روزی خواهند بود .

دورهٔ تحصیلی جزو خدمت تحت السلاح محسوب خواهد گردید .

داوطلبان پس از دخول بمدرسه وابراز لیاقت واستعداد خلبانی از حقوق وظیفه ومدد معاش کادر ثابت وکیلی (٤٥ ریال) استفاده و باضافه یکصد و پنجاه ریال مدد معاش پرواز دریافت خواهند داشت پس از برآمدن از عهدهٔ امتحانات خروجی مدرسه بدرجات وکیلی مفتخر وازحقوق وجیره درجه مذکور باسیصد ریال مدد معاش پرواز و ٤٥ ریال مادهٔ معاش کادر ثابت استفاده خواهند نمود .

داوطلبان تااول اسفند ماه سنه جاری میتوانند با مدارك مذکوره فوق ودو قطعه عکس تقاضای خود را بر کن اول ارکانحرب قوای هوائی تسلیم نمایند .

داوطلبان ولایات ممکن است سواد مصدق ورقهٔ هویت و مدارك فوق را ضمن درخواست دخول بمدرسه بقوای هوائی ارسال ودر اول اسفند ماه برای شرکت در امتحان حاضر گردند .

پذیرفته شدن در مدرسه مزبور بطور مسابقه خواهد بود .

نمره اعلان ٣٣١٤ — ٥ — ١٥ **قوای هوائی قشون شاهنشاهی ایران**

عالی ترین فاستونی جات ازهر رقم برای ما وارد شد ازموقع استفاده و لباس عید خودتان را ازآن ها تهیه فرمائید مغازه گیو لاله زار

نمره اعلان ٣٤٦١ — ١ - ٤

سوء هاضمه

هر وقت بسوء هاضمه مبتلا شدید روزی یك قاشق ازروغن های زیتون این مغازه که جدیداً تهیه شده خود را معتاد نمائید قطعاً مؤثر خواهد شد

آدرس مقابل بازار بزرك جنب تکیه دولت مغازه چای و قهوه نمره اعلان ٣٣٥٦ — ٤ - ٥

کتاب که داشتن آن جزو مایحتاج زندگی است

وظیفهٔ افراد ، طریق معاشرت ، طرز زناشوئی و سایر مسائل ضروری زندگی در **کتاب اصلاحات اجتماعی** تشریح شده و حقیقت گوئی نویسنده **کتاب اصلاحات اجتماعی** هر خوانندهٔ را به اجرای آن وظایف وادار مینماید

کتاب اصلاحات اجتماعی که داشتن یك جلد آن برای هر خانوادهٔ جزو ما یحتاج زندگی بشمار میرود در **کتابخانه طهران** جلدی **سه ریال** بفروش میرسد نمره اعلان ١٤٦٢

نمره ٢٢٠٣ **اعلان حراج** ١٠ر١١ر١٣

ده من تبریز مشاع از کل ششدانك بکقطعه باغ دارای پلاك نمره ٨٢ واقعه درقریه فاجان گیلان ملکی ورثه مرحوم محمد کیلانی که ثبت آن در جریان است درروز دوشنبه بیستم اسفندماه ١٣١٣ دو ساعت قبل ازظهر در اداره ثبت اسناد و املاك دماوند بمزایده گذارده میشود وحراج ازمبلغ هشتصد ریال شروع خواهد شد تاریخ انتشار ٢٠ بهمن ٣١٣

نمره اعلان ٣٤٣١ رئیس ثبت دماوند وفیروز کوه ٤-٢٦

اعلان حراج

نمره ٣٠٥٨٤ الف- ٧٥٢ ١٣ بهمن ٣١٣

نمره حساب ٢٩١٤

مقداری پیراهن مردانه ازهرقبیل و یقه و زیرشلواری و غیره ازطرف این شعبه طبق مقررات مواد ٦٠ و٦١ و٦٢ و ٦٣ و٦٤ نظامنامه اجراء مفاد اسناد رسمی در تاریخ ١٢ر٢٢ - ١٣١٣ ساعت سه بعد از ظهر بطور حراج بفروش می رسد طالبین می توانند بمحل حراج عمومی خیابان ناصریه درب اداره ثبت اسناد کل مراجعه ودرخرید شرکت نمایند تاریخ انتشار ٢٢ بهمن ٣١٣

نمره اعلان ٣٤٦٠ رئیس شعبه اول اجرای ثبت - اردلان

سه شنبه

نوع تاریخ	روز و ماه	سال
شمسی پارسی	٢٣ بهمن	١٣١٣
قمری هجری	٨ ذیقعده	١٣٥٣
مسیحی میلادی	١٢ فوریه	١٩٣٥
عبری صهیونیت	٩ ادار «١»	٥٦٩٥

طلوع آفتاب ٦ ساعت ٣٩ دقیقه بعد ازنصف شب

غروب آفتاب ٥ « ٢١ دقیقه بعداز ظهر

ازعصردیروز	درجه حرارت	تاظهرامروز

اوقات		سانتی گراد	فارنهایت
ساعت ٦	عصر	٥ درجه بالای صفر	٣٧ بالای صفر
ساعت ١٢	«	٣ درجه زیر صفر	٣٧ «
ساعت ٦	صبح	٣ درجه زیر صفر	٣٧ «
ساعت ٩	صبح	٥ درجه بالای صفر	٤١ «
ساعت ١٢	ظهر	٩ درجه بالای صفر	٤٨ «

پستهائی که فردا حرکت میکنند

شمیران - ورامین - خوار - گیلان - همدان آذربایجان - خراسان - عراق - خوزستان - مازندران

خارجه : بغداد - کراچی - کراچی خارجه القنطره - قاهره

دواخانه های امشب

دواخانه هائی که در (شب ٢٤) ماه جاری تا صبح برای رفع احتیاج اهالی محترم پایتخت برحسب تعیین تشکیلات کل نظمیه مملکتی کشیك دارند بقرار ذیل است

ناحیه	دواخانه	محل دواخانه
١	کارنیك	خیابان ناصریه
٢	تمدن	چهار راه کنت
٣	طاطاوسیان	چهارراه عزیزخان
٤	قدس	خیابان شاه پور
٥	تدین	« گمرك
٦	فیضیه	میدان شاه
٧	شرق	خیابان ماشین
٨	اعتماد	سیدنصرالدین
٩	اتحاد	خیابان سبروس

دواخانه طاطاوسیان چهارراه عزیز خان

هر شب تا صبح باز است

اطلاعات

روز نامه روزانه عصر

جای اداره : چهار راه وزارت جنك عمارت انتخابیه

نمره تلفون اداره ٤٤٤

« « منزل مدیر ١١١٠

عنوان تلگرافی : طهران اطلاعات

قیمت اشتراك

	١٢ ماهه	٦ ماهه	سه ماه
داخله	١٠٠ ریال	٥٠ ریال	٣٠ ر
خارجه	١٥٠ «	٨٠ «	.

برای درج اعلانات بدفتر اداره مراجعه شود

صاحب امتیاز ومدیر مسئول : ع . مسعودی

(مطبعه اطلاعات)