در سمینار راهنمائی ورانندگی کشور

چاره‌جوئی مشکلات ترافیک آغاز شد

نخست‌وزیر گفت :
برای حل مشکلات ترافیک تهران متخصصین راه حل‌های عملی‌تر عرضه خواهند کرد در صفحه ٤

سمینار راهنمائی ورانندگی بررسی مشکلات ترافیک را آغاز کرد در عکس بالا از راست بچپ آقایان هما یونفرشهرستانی‌شهردارتهران خسروانی وزیر کشور ، نخست‌وزیر و تیمسار سپهبداویسی فرمانده ژاندارمری کل کشورهنگام استماع سخنرانی رئیس شهربانی کل کشوردراین‌سمینار دیده‌میشوند.

● رئیس شهربانی : با نظر متخصصین فنی برای رفع مشکلات عبور و مرورچاره جوئی میشود

اظهارنظر صاحبنظران درباره مشکلات ترافیک

میدانها ومعابر باید اصلاح شود

● **صاحبان صنایع اتومبیل سازی با سرمایه‌گذاری در اصلاح معابر به حل‌مشکل ترافیک کمک میکنند**

سومین سمینار راهنمائی ورانندگی کشور برای حل مشکلات ترافیک تهران امروزگشایش‌یافتو مشکل ترافیک تهران را باردیگر موضوع بحث محافل مختلف نمود .

بدون شك مشكل ترافيك ازجمله مسائلی است که‌فردفرد هراجتماعی بطور مداوم با آن سروکار دارد

بقیه در صفحه بیست‌ویکم

پرداخت مطالبات اشتباه حساب کارمندان

در کمیسیون بودجه‌شورا بررسی شد درصفحه آخر

متن لایحه بیمه‌های اجتماعی روستائیان

یك سازمان بیمه روستائیان را اداره‌میکند

امور بیمه روستائیان‌زیر نظر یك شورایعالی‌اداره میشود در صفحه ۱۹

اطلاعات ۱۳۰٤

۲٤ صفحه

شنبه ۲٦ بهمن ماه ۱۳٤۷ . . . . . شماره ۱۲۸۱۷

. . . . . سال چهل وسوم . . . . . تکشماره ٤ ریال

درجاده چالوس بهمن عظیمی فروریخت

۳ نفر در این حادثه کشته شد

در صفحه حوادث

بحران زباله درامریکا!

نیویورك دارد زیر انبوه زباله غرق میشود

براثر نزول برف‌سنگین ۵۰ هزار تن زباله در نیویورك جمع شده وهر روز ۱۰ هزار تن بر آن اضافه میشود

در صفحه ۲

سرم ضددفع قلب پیوندی ساخته شد

در صفحه ۳

آبگوشت ۸۰ نفر را مسموم کرد

درصفحه حوادث

رهبران نظامی پیمان ورشو در برلن شرقی اجتماع کردند

ارتش سرخ دراطراف برلن متمرکز شد

شوروی و آلمان شرقی در اطراف برلن دست‌به نقل و انتقالات نظامی بزرگی زدند

آلمان غربی اخطار کرد شوروی‌ممکن‌است‌بزودی کلیه ارتباطات غرب‌را با برلن قطع کند

●

آمریکا یادداشت‌شوروی را رد کرد

●

شوروی و آلمان شرقی یادداشتهای تازه‌ای به‌آمریکا فرستادند

نخست‌وزیر انگلیس در برلن غربی گفت من یك برلینی هستم

در صفحه ۲

هارولد ویلسون نخست وزیر انگلیس برای نشان دادن‌همبستگی کشور خود با آلمان‌غربی درمسئله برلن دیروز به برلن غربی رفت و در این شهر اعلام کرد که «من یك‌برلینی هستم .»
این عکس ازیك ملاقات‌ویلسون و کیزینگر صدراعظم آلمان غربی گرفته شده است .

فوق‌العاده اضافه‌کار کارمندان‌دارائی شهرستانها افزایش یافت

بدستور وزیر دارائی فوق‌العاده اضافه کار کارمندان‌دارائی‌شهرستان ها از اول دیماه سال جاری بماخذ پرداختی فعلی کارمندان مرکز افزایش یافت .

بقیه در صفحه بیست‌ویکم

شهردار تهران در اجتماع نمایندگان انجمنهای محلی‌گفت:

شهرداری پولدار میشود

● **نمایندگان‌انجمنهای‌محلی میتوانند همه روزه بکار شهرداری نظارت کنند**

راه صحیح را بما نشان دهند .اگر انتقاد همراه با راهنمائی نباشد روحیه افراد را تضعیف میکند و این یك واقعیت است .

بقیه درصفحه چهارم

بعداز ظهر روز پنجشنبه اولین مراسم آشنائی نمایندگان انجمن های محلی تهران با شهردار در پارك‌شهر انجام شد. در این‌مراسم بیش‌از دویست نفرمعتمدان محلات تهران و کسبه و پیشه‌وران ، چند تن از نمایندگان مجلس شورای ملی و سنا و رئیس و نمایندگان انجمن شهر تهران شرکت‌داشتند.

در آغاز شهردار برنامه درختکاری شهرداری را در سال جاری برای حاضران تشریح کرد و گفت کار در شهرداری بدون اشکال نبودوو بخصوص مشکل‌سازمان عامل‌عمده درراه پیشرفت کار های فنی‌است.

شهردار گفت آماده کردن وسائل و دستگاه برای کار در شهرداری آسان نیست و تهیه پول و رعایت مقررات خرید از اهم اشکالات کار است که باید حتما درنظر گرفته شوند و باین دلیل از مردم‌تهران توقع داریم که با ما همکاری کنند زیرا که‌همکاران‌من عاشق کارشان هستند و ما به عامل‌زمان وهمکاری مردم احتیاج داریم .

انتقاد

شهردار گفت : عده‌ای ازهمکاران که اکنون در خدمت شما هستند در کار های شهرداری موی خود را سفید کرده‌اند این ها متوجه اهمیت انتقادات هستند ودلسرد نمی شوند ولی جمعی که تازه آمده‌اند و با حرکات خاصی کار میکنند از انتقادات تند و بدون راهنمائی دلسرد میشوندو این برای مردم شهر تهران و شهرداری مفید نیست .

شهردار گفت : من و همکارانم از هرگونه انتقادی استقبال میکنیم و از مردم تقاضا داریم ضمن انتقاد

کشف بزرك پزشکی زنان عقیم میتوانند باردار شوند

لندن – رویتر – امروز سه نفراز دانشمندان‌انگلیسی اعلام داشتندموفق شده‌اند تخمك‌زن را در خارج از رحم باردار کنند . پزشکان اضافه کردند که تخمك باردار را میتوان در داخل رحم قرار داد و آنرا پرورش داد .

دانشمندان فوق‌که عبارتند ازدکتر روبرت ادواردز ، پروفسور بادیسترو پزشك جراح باتریك استپتو ، در یك مصاحبه تلویزیونی اظهار داشتند که کشف پزشکی آنها کمك‌موثری به زنان عقیم که نمیتوانند بعللی بچه‌دار شوند مینماید . پزشکان‌فوق خاطر نشان ساختند که از ترکیب اوول و اسپرماتوزوئید در خارج از رحم توانسته‌اند نطفه انسان رابوجود آورند . این نطفه ضمن آزمایش و تحقیقات علمی از بین رفت . عده‌ای از صاحبنظران پزشکی گفتند که با قرار دادن نطفه مصنوعی در رحم‌زن عقیم میتوان آنرابطرق مصنوعی‌بدون اینکه بدن زن در آن دخالتی داشته باشد پرورش داد .

تلویزیون لندن گفت که کشف دانشمندان انگلیسی کمك بسیار ذیقیمتی بزنان عقیم در راه باردار شدن‌میباشد . درحال حاضرمهمترین مسئله مورد بحث آن است که طرح فوق مبادا منجر به تولید کودکان ناقص‌الخلقه و غیر عادی گردد .

در جلسه امروز سناگفته‌شد:

وضع اسفالت تهران اسف‌انگیز است

● **افزایش تاکسی واتوبوس در کمیسیون شهری سنا بررسی شد**

جلس سنا امروز جلسه علنی داشت . ریاست این جلسه که در ساعت ده بامداد تشکیل گردید با سناتور جعفر شریف امامی بود .

● **سئوال**

درابتدای جلسه سناتور سید مهدی فرخ ضمن تقدیم‌شکایات رسیده‌از طرف باغداران خسارت دیده شمال وهمچنین نیریزسئوالی ازوزارت آب‌وبرق به‌شرح‌زیرتقدیم کرد :

« سابقا برای تقاضا کنندگان آب متری ۷۵ ریال و حالا ۱۲۵ ریال وبرای انشعاب۵۵۰۰ریال و حالا ۶۵۰۰ ریال وخارج ازنوبت سابقا۲۰۰۰ ریال و حالا۳۰۰۰ریال وبرای هرباب مغازه سابقا ۷۵۰۰ ریال و حالا ۹۵۰۰ ریال برای خارج از نوبت وحق انشعاب‌وهمچنین متری ۱۲۵ ریال مطالبه می کنند . این‌اضافه

بقیه درصفحه چهارم

بادوستان ودشمنان ملت ایران سخنی تازه داریم

اول اسفند

جناب آقای امیرعباس هویدا نخست‌وزیر محبوب ایران

طغیان رودسرکش‌کارون وجاری شدن‌سیل‌مهیب جنوب که‌باوجود مساعی خستگی ناپذیر و پیگیر اولیاء امور ، خانه های بسیاری را در کام خود فروبرد و گروهی از هموطنان عزیز ما رابی‌خانمان‌نمود ، هنگامیکه بطرف خرمشهر سرازیر شد ، برای‌کارخانجات صابون و گلیسرین‌سازی این‌شرکت نیز(که‌درپرتو سیاست‌اقتصادی ایران، برهبری‌خردمندانه‌شاهنشاه‌آریامهر، باصرف میلیونها ریال سرمایه‌بوجود آمده است) خطری عظیم ایجاد نمود که بحمدالله باحضور آنجناب در محل حادثه وصدور دستورات قاطع نه فقط شهر خرمشهر از خطر رهائی یافت بلکه کارخانجات این شرکت نیز از انهدام حتمی و قطعی‌برکنار گردید .

کارگران ، کارمندان ، مهندسین و هیئت مدیره این شرکت وظیفه خود میدانند که سپاس و امتنان خود را از بذل این توجه‌و عنایت مخصوص معروض داشته ، کامیابی روز افزون آنجناب را در خدمت بشاه‌و میهن مسئلت نمایند .

شرکت سهامی پارساون

تالار رودکی

برنامه اسفند ماه ۱۳۴۷

باله

پنجشنبه ۱ اسفند — سیندرلا از : پروکفیف (ماتینه ساعت ½۵ بعداز ظهر برای کمتر از ۱۶ سال نیمه بها)

سه‌شنبه ۱۳ اسفند — سیندرلا از : پروکفیف — توسط باله ملی ایران

اپرا

یکشنبه ٤ اسفند — آرایشگر سویل از : رسینی — توسط هنرمندان اپرای تهران

شنبه ۱۰ اسفند — آرایشگر سویل از : رسینی — توسط هنرمندان اپرای تهران

چهارشنبه ۲۸ اسفند — تروبادور از : وردی — توسط هنرمندان اپرای تهران

موسیقی و رقصهای ملی ومحلی ایرانی

دوشنبه ۱۲ اسفند — برنامه رقص ، آواز وموسیقی ملی ومحلی ایران توسط باله ملی وکر تهران

شنبه ۲٤ اسفند — ساعت ½٤ بعد ازظهر برنامه رقص، آواز وموسیقی ملی ومحلی ایران — به‌مناسبت روز کارگر

شنبه۲٤اسفند — ساعت ½۸ بعد ازظهر برنامه‌رقص، آواز وموسیقی ملی ومحلی ایران — توسط باله ملی وکرتهران

کنسرت

سه شنبه ٦ اسفند — کنسرت خوانندگان اپرای وین

چهارشنبه ۷ اسفند — کنسرت خوانندگان اپرای وین

شنبه ۱۷ اسفند — گروه آواز خردسالان وین (مخصوص انجمن فیلارمونیك)

یکشنبه ۱۸ اسفند — گروه آواز خردسالان وین (مخصوص انجمن فیلارمونیك)

شروع برنامه‌ها درساعت ½۸ بعداز ظهر

بلیط : ۵۰ـ ۱۰۰ـ ۲۰۰ـ۳۰۰ریال

فروش بلیط از تاریخ ۲۳ بهمن‌ماه ۱۳۴۷همه روزه صبح ها ۹ تا ۱۳ و بعداز ظهر ۱۶ تا۲۰خواهد بود مراکز دانشجوئی میتوانند طی درخواست‌کتبی به تعداد دانشجویان و هنرجویان علاقمند ازبلیط های مخصوص دانشجوئی که به قیمت نازلی درنظر گرفته شده است استفاده نمایند . م.الف ۱۱۳٦۵

لباس اسموکینك یاتیره

روابط عمومی تالار رودکی

این واقعا یك مژده است برای خرید عید تا ۲۹ بهمن دست نگهدارید . اولین حراج بزرك فولی برژه ۲۹ بهمن‌شروع‌میشود فولی برژه خیابان پهلوی چهارراه تخت جمشید .

ا ـ ۷۲۲٦٤

در صفحه سوم

ویلسون

دانشگاه پهلوی

آگهی ثبت‌نام دبیرستان دانشگاه پهلوی در صفحه ۱٦ چاپ شده است .

سرمقاله

ترافیک تهران

در سمینار راهنمائی و رانندگی

سومین‌سمینار راهنمائی ورانندگی ، بمنظور بررسی مسائل مربوط به عبورو مرور ورانندگی ، امروز درتهران تشکیل شد.

برای‌شهرتهران مسئله عبور ومرور وحمل‌ونقل چیزی است دردیف نان‌و گوشت وبهمان درجه از اهمیت . برای اینکه تهران باسه میلیون جمعیت ازوسائلی مانند تراموای و مترو و ترن هوائی که‌در غالب پایتخت ها وشهر های پرجمعیت دنیا بارسنگین ترافیک راسبک‌میسازند ،بی‌بهره است. درنتیجه احتیاج مردم رااز حیث آمدورفت یاوسایل نقلیه خصوصی تامین میکند یا اتوبوس وتاکسی که تاوقتی وضع برین منوال است هرچه برجمعیت و فعالیت شهر اضافه شود طبعا برتعداد اتومبیل واتوبوس وتاکسی علاوه میشود وبالمآل فشار بیشتری برسطح شهر وارد می‌آید .

بطوریکه کارشناسان محاسبه‌و پیش‌بینی کرده‌اند افزایش‌تعداد وسائل نقلیه درتهران سالانه بیست‌درصد میرسد یعنی پنج سال دیگر درست دوبرابر آنچه امروز داریم، اتوبوس و تاکسی و اتومبیل‌سواری درتهران خواهیم داشت واین خودش دست‌کمی از مشکل افزایش جمعیت ندارد. حال‌باید دید که تهران فردا با یك‌چنین ترافیك سرسام‌آوری چکار میخواهد بکند ؟آیا مثلادر فاصله‌پنج سال‌موفق خواهیم شدجاده‌هاو معابرموجود رادر تهران‌دو برابر کنیم یاانکه میتوانیم جلوی وسایل نقلیه را بگیریم و بگوئیم تهران بیشترازین ظرفیت تاکسی و اتوبوس و اتومبیل سواری ندارد ؟! باملاحظه عوامل وشرایط منطقی این‌هردو فرض ممتنع بنظرمیرسد وهمانقسم که تاکنون نتوانسته‌ایم جمعیت را درتهران کنترل کنیم، ناگزیر خواهیم‌بود جمعیت ووسایل‌نقلیه‌ای راکه سال بسال افزایش پیدا میکند دربایتخت خودمان تحمل‌کنیم. درحالیکه اگر درمقابل این‌جمعیت ووسیله نقلیه اضافی ، شهر تهران بهمین نسبت آمادگی پیدا نکند مسلما فشار ترافیك را تحمل‌نخواهد کرد و رشته زندگی‌ازهم خواهد گسست .

درچنین احوالی، ضرورت ایجاب میکند که مادرصدد استفاده کامل ازجمع مقدورات خود جهت مقابله‌باوضعیتی باشیم که‌خواه‌ناخواه باآن روبرو خواهیم شد .

مشکلات ناشی‌از ترافیك چیزی نیست که مردم تهران باآن بیگانه باشند. درحال حاضر که‌هنوز فشار ترافیك ازیك میزان معتدل ومتعارف درتهران تجاوز نکرده است طبقات مردم اعم‌از صاحبان وسیله خصوصی یامسافران وسایل نقلیه عمومی غالبادرآمد و رفت های خود باگرفتاری های مربوط به‌تراکم وسایل نقلیه و بسته بودن‌راهها و فقدان محل توقف وبالاخره کمبود اتوبوس وتاکسی روبرو میشوند وخود میدانند مسئله ترافیك چه‌نقش مهمی درزندگی امروزی ایفا میکندو چگونه همانقدر که به‌تسهیل وتسریع جریان فعالیت‌ها کمك میکند، متقابلا در تعویق وتاخیر وکارو حرکت مردم موثر است .

پس‌باید ازین آمادگی ذهنی که‌درمیان مردم وجود داردااستفاده کرد و یك همکاری عمومی درامر عبور ومرور بوجود آورد .زیرا همانطور که اشاره کردیم وقتی نمیتوانیم بهمان سرعت که‌بر دامنه احتیاجات ولامحاله برتعداد وسایل نقلیه وحجم‌آمد ورفت و فعالیت افزوده میشود جاده های موجود را اضافه و تعریض کنیم ناگزیرمیباید باستفاده از عوامل دیگر اهتمام کنیم. وسائل‌نقلیه، جاده ها، مقررات ،انسانها هرکدام یکی از عوامل اصلی«ترافیك» شمرده میشوند. درمورد وسایل نقلیه همینقدر که مراقبت‌شود این وسائل لااقل ازجهات فنی مجهزو بدون نقص‌باشند خودش کمك بزرگی‌است به تسهیل درامر عبورومرور .زیراشما میدانید تصادف ها وتوقف‌های اضطراری وسایل نقلیه دربسیاری موارد عامل‌عمده کندی ترافیك وانسداد راه‌هاست و این توقف‌های اجباری و همچنین تصادفاتی که‌در جاده‌های داخل‌شهر روی میدهد غالبا ناشی از نقص فنی اتومبیل ومسامحه درتدارك تجهیزات‌احتیاطی وایمنی است .درمورد جاده‌ها علاوه‌براینکه از طریق مقررات‌صحیح ومتین راهنمائی ورانندگی میتوان ازحداکثر قدرت کشش یك جاده استفاده کرد، بایدتوجه داشت که هموار بودن جاده اساسی‌ترین‌عامل بهره‌گیری کامل ازجاده می‌باشد وهرچه جاده ناهموارتر وازچاله‌چوله ودست‌انداز انباشته‌تر باشد طبیعتا عبورو مرور سریع ومنظم درآن دشوارتر است . عوامل انسانی ، از راننده تاعابر و مسافر وبالاخره مامور پلیس هریك سهم موثری درتامین نظم رانندگی وراهنمائی بعهده دارندو هنگامی این‌عوامل انسانی تاثیر قاطع وکاملا مثبت‌برامر عبور ومرور باقی میگذارند که نه‌تنها هرکدام جداگانه بوظایف خودآشنا ودرین وظایف ساعی باشند ، بلکه‌یك همکاری و همفکری کامل در محیط روابط آنها حکومت کند. امیدواریم سمینار راهنمائی ورانندگی بتوانند برای تحقق هرکدام ازین موارد طرحها وراه‌حل های اساسی ارائه دهد و این سمینار انشاءالله درسامان بخشیدن بوضع ترافیك در تهران نتیجه‌بخش واقع شود.

رهبران نظامی پیمان‌ورشودربرلن شرقی کنفرانسی تشکیل دادند آلمان‌غربی اخطار کرداوضاع‌برلن وخیمتر میشود

سربازان شوروی و آلمان شرقی در اطراف برلن متمرکز شدند

برلن - خبرگزاریها - بحران برلن با اخطارهای متقابل دول شرق وغرب بیکدیگر و شروع نقل‌و انتقالات وسیع نظامی شوروی و آلمان شرقی‌در اطراف برلن وشاهراه آن در بیست‌وچهارساعت گذشته شدت بیشتری یافت. انتظارمیرودباشروع مانور نظامی بزرك نیرو های پیمان‌ورشودرآلمان شرقی وشاهراه برلن ارتباط آلمان غربی باربرلن غربی بکلی قطع‌شود.ضمنا خبرگزاری‌آلمان‌شرقی اعلام کرد که فرماندهان نظامی عضو پیمان‌ورشو دربرلن‌شرقی کنفرانسی‌بریاست‌ژنرال‌یاکوبوسکی فرمانده قوای پیمان ورشو تشکیل داده‌اند .دراین کنفرانس نمایندگان کلیه کشور های عضو پیمان ورشوو از جمله رومانی شرکت داشته‌اند . در همین‌حال‌گزارش رسید که قوای نظامی آلمان شرقی وشوروی دراطراف برلن به نقل وانتقالات وسیعی دست زده‌اند وقسمتی از آنها در اطراف برلن غربی متمرکز شده‌اند .

بهمین مناسبت دولت آلمان‌غربی به دول امریکا و انگلستان و غرب اخطارکرد که‌باید منتظر وخامت بیشتر اوضاع در برلن بود . یك سخنگوی آلمان غربی گفت دنیای غرب باید انتظار داشته باشد که دول شوروی و آلمان شرقی راه هوائی برلن را با مانور های‌نظامی خود قطع کنندوباین ترتیب‌هرگونه رفت‌وآمد بین آلمان غربی و برلن غربی را مختل سازند . وی گفت کمونیست ها بهر وسیله‌ای متوسل میشوند تااز انجام انتخابات‌ریاست جمهوری آلمان غربی در برلن‌غربی که قرار است روز ۱۴ اسفندانجام گیرد جلوگیری کنند .

● **اخطار به مردم برلن‌غربی**

یك جلسه از رهبران نظامی‌بلوك شوروی در برلن شرقی تشکیل‌شد دراین جلسه‌بقول خبرگزاری‌آلمان شرقی نمایندگان نیرو های مسلح کشور های‌عضوپیمان ورشو اجتماع کردندوبریاست‌مارشال‌یاکوبوسکی جلساتی بمنظور «همکاری نظامی بیشتر» تشکیل دادند . در این جلسه رهبران نظامی آلمان شرقی، بلغارستان و مجارستان ، لهستان، رومانی‌وچکسلواکی شرکت‌داشتند. بقول خبرگزاری آلمان شرقی جلسه با روح رفاقت و همکاری متقابل پایان یافت .

تشکیل این جلسه این فکر را پیش آورده که ممکن است دول عضو پیمان ورشو به اقدامی برای ایجاد مزاحمت تازه‌ای در راه دسترسی به برلن‌غربی دست‌بزنند.

همزمان با این دولت آلمان شرقی اعلامیه‌ای خطاب به ساکنان برلن غربی صادر کرد و گفت‌اگر بگذارند انتخابات رئیس جمهوری آلمان غربی در این شهر صورت گیرد مسئولیت عواقب آنرا بعهده خواهند داشت و بهای این اقدام غلط را باید بپردازند .

روزنامه «نویس دویچلند»ارگان دولت آلمان شرقی نیز گوشت اقدام آلمان غربی تلاشی در راه تغییر وضع موجود در برلن غربی است، اما با مقاومت قطعی‌ما مواجه‌خواهد شد .

دولت آلمان شرقی یادداشتی برای دولت امریکا فرستاد که در آن موقوف کردن ادامه اجرای تصمیم آلمان غربی دایر برتشکیل کالج انتخاباتی خود در برلن‌غربی خواسته شده‌است.در این‌یادداشت از امریکا خواسته شده طبق موافقتنامه های پتسدام اقدام لازم را برای جلوگیری از انتقامجوئی‌و نهضت نازی جدید در آلمان غربی بعمل آورد و بنفع صلح و امنیت اروپا کار کند .

چون آلمان شرقی با امریکا رابطه سیاسی ندارد ، یادداشت مزبور توسط دولت چکسلواکی فرستاده شده است .

همزمان با این باردیگر اعلام شد که‌دول شوروی وآلمان‌شرقی برای جلوگیری از اجرای تصمیم آلمان غربی اقداماتی خواهند کرد که مانور نظامی در آلمان شرقی، منع مسافرت زمینی اعضاء پارلمان و نظامیان آلمان غربی به برلن غربی،بازدید مارشال یاکوبوسکی فرمانده پیمان ورشو از برلن ازآن جمله‌اند .

● **رد کرد**

دولت شوروی روز جمعه طی یادداشتی به امریکا تلاش خود را برای جلوگیری از اجرای‌تصمیم آلمان غربی تشدید کرد . وزارت خارجه شوروی این یادداشت را به کاردار سفارت امریکا در مسکو تسلیم کرد .

تسلیم این یادداشت هنگامی بود که کاردار سفارت برای رد کردن یادداشت قبلی شوروی در همین مورد به‌وزارت خارجه‌شوروی رفته بود .

سخنگوی سفارت امریکا گفت نمیتواند جزئیات یادداشت جدید شوروی را افشا کند . در یادداشت امریکا به شوروی تاکید شده که آلمان غربی قبلا هم مراسم انتخاب رئیس جمهوری خودرا دربرلن‌غربی تشکیل داد و هیچ حادثه‌ای رخ نداده است .

هارولدویلسون نخست‌وزیر انگلیس در برلن غربی ضمن‌نطقی قول داد که متفقین غربی از برلن غربی دفاع خواهند کرد .ویلسون که ۴۸ساعت در برلن بود گفت انگلیس آنچه در قدرت‌دارد برای آزادی‌این شهر بکار خواهد برد ویقین دارد آمریکا و فرانسه هم همین کار را خواهند کرد .

ویلسون گفت وقتی بهتر ازاین برای دیدار من از برلن غربی‌نمیشد پیدا کرد . اشاره او به تهدید آلمان شرقی‌وشوروی در برابر تصمیم آلمان غربی‌به تشکیل کالج انتخاباتی خود در برلن غربی بود.

دربرلن غربی نیز عده‌ای‌افریقائی واروپائی برضدویلسون تظاهرات کردند بیشتر تظاهرات به‌نفع‌بیافرا وبرضد سیاست انگلیس درنیجریه بود . عده‌ای روی شعار خودنوشته بودند ، «ویلسون خونخوار بـــه انگلیس ورشکسته‌برگرد »

* **بمورد اجرا گذاشته**

دولت‌آلمان شرقی از نیمه شب دیشب «۱۵فوریه » تصمیم خودرا برای جلوگیری از سفر زمینی اعضاء پارلمان آلمان غربی به‌برلن غربی که‌قراراست کالج انتخاباتی را تشکیل دهند بموقع اجرا گذاشت.

مسئولان وناظران دول غربی در برلن و هلشمتدت که اتوبان ۱۸۰ کیلومتری واقع در خاك‌آلمان‌شرقی آنها را از هم‌جدا میکند گفتند اجرای‌این تصمیم اثر جدی وفوری برفت‌و آمداتوبان نداشته‌است.

من برلینی هستم

هارولدویلسون نخست‌وزیر انگلیس دیشب پس از پایان دیدارخود از برلن غربی از این شهر عازم لندن شد . در برلن غربی هارولد ویلسون خطاب بمردم این شهرگفت منهم یك برلینی هستم .این عبارتی‌است که جان کندی فقید رئیس جمهوری پیشین امریکا هنگام بازدید از برلن غربی بزبان آورد . شهردار برلن غربی از نخست‌وزیر انگلیس بخاطر حمایت اواز مردم برلن غربی تشکر کرد ودر بن گفته شد که‌بازدید هارولدویلسون از برلن غربی وبازدیدقریب‌الوقوع‌پرزیدنت نیکسون از این شهرروحیه مقامات آلمان غربی راتقویت کرده‌است

مبادله جاسوس

بن- روز پنجشنبه اعلام‌شد که دولت آلمان غربی یك جاسوس‌محکوم‌شده شوروی را به شوروی تحویل داده تا درعوض سه‌دانشجوی آلمانی که باتهام‌جاسوسی درشوروی زندانی هستند آزاد شوند . هاینزنلفه، از روسای‌سابق سازمان جاسوسی آلمان‌غربی که در سال ۱۹۶۳ باتهام جاسوسی بنفع‌شوروی زندانی شده بود آزاد شد تا سه دانشجوی مزبور به آلمان برگردانده شوند .

ایوبخان حالت فوق‌العاده را لغو کرد :

۳۰۰هزار نفر در پاکستان دست بتظاهرات زدند

● **در زدو خورد های‌شدید سراسر پاکستان عده‌ای کشته و صد هانفر زخمی شدند**

کراچی - خبرگزاری فرانسه - دولت پاکستان بدستور مارشال ایوبخان مقررات حالت فوق‌العاده را که از دو ماه پیش در سراسر آن کشور برقرار شده بود لغو کرد و گروهی از مخالفان سیاسی مارشال ایوبخان را مورد عفو قرارداد ، با اینحال این اقدامات نه تنها تاثیری در بهبود اوضاع نکرده بلکه دامنه تظاهرات را در شهر های بزرك بیش ازپیش گسترش‌داده است‌ودرسراسر کشور بیش‌از۳۰۰هزارنفر دراعتصاب عمومی و تظاهرات شرکت کردند .

دیروز اوضاع در لاهور و کراچی سخت آشفته بود . در شهر لاهور مخصوصا صورت فاجعه بخودگرفت نیرو های نظامی ناچار بمداخله‌شدند. افرادنیروهای مسلح پاکستان‌هنگامی وارد معرکه شدند که تظاهرکنندگان نیرو های پلیس را به ستوه آورده بودند . در نتیجه تیراندازی‌سربازان پاکستانی دو نفر کشته شدند .

در کراچی‌نیزدیروز اعتصاب‌عمومی بود و تظاهرات از طرف مخالفان ایوبخان صورت گرفت . در این شهردونفر کشته شده و ارتش کنترل اوضاع را بدست گرفته است .

از طرف دیگر اعتصاب عمومی شهر های بزرك کراچی لاهورودا کا را کاملا فلج کرده است . درکراچی گروهی از جوانان پاکستانی که بازوبند های مشکی بسته بودند اتومبیلها را وادار به توقف کردو راننده‌گان آنهارا مجبور میکردند که پرچم کوچك سیاه به جلو اتومبیل خود نصب کنند دیروز در سراسر شهر داکا مغازه‌ها تعطیل بود ورفت وآمد وسائل نقلیه عمومی در خیابان های شهر متوقف شده بو د.

آشفتگی مجدد اوضاع بیش از پیش موجب تشویش دولت پاکستان شده است .

گزارشهای رسیده از لاهورحاکی است که در جریان تظاهرات‌دیروز بیش از پانصد نفر زخمی شده‌اند . هفت روزنامه نگارنیز در میان‌زخمی شدگان وجود دارند.این تظاهرات که در آن هزاران نفر شرکت داشتند بیابودکسانیکه کشته‌شده‌اند برپا گردیده بود . تظاهر کنندگان درخواست میکردند که فئودالیسم در پاکستان ریشه‌کن شود . بدستور فرماندار کراچی دیروز عبدالولی خان رهبر حزب ملی‌که از دو ماه قبل بازداشت گردیده بود آزاد شد . «جمال ختاك» یکی دیگر از مخالفان ایوبخان نیز در لاهور آزاد شد .

بحران‌زباله‌درآمریکا :

نیویورك دارد زیرانبوه زباله غرق میشود

نیویورك - آسوشیتد پرس - بعلت برف شدید و یخبندان در نیویورك «بحران زباله» این شهر را دربرگرفت بطوریکه بحران حمل و نقل راتحت‌الشعاع قرار داد .

دلوری ، رئیس سابق سازمان بهسازی نیویورك اعلام کرد شهر نیویورك‌دارد در زیر زباله غرق میشود وروزی ۱۰ هزار تن زباله بر ۵۰ هزار تن زباله جمع شده این شهر افزوده میشود . از یکشنبه‌گذشته‌که‌کولاك برف‌نیویورك رافرا گرفته زباله اصلا جمع‌آوری نشده است ، برای اینکه تمام وقت رفتگران نیویورك وکارکنان اداره بهسازی صرف جمع‌کردن و حمل ونقل برف‌ها میشود . وی لیندسی شهردار نیویورك را متهم کرد که «بطور منظم مشغول‌انهدام بهسازی وبهداشت‌شهر» میباشد . بعلت فرسودگی ۵۰ درصد وسائط‌جمع‌آوری زباله‌در جریان برف جمع‌کنی درهم شکسته و از کار افتاده‌اند .

قرار شده است صبح امروز برای مدت کوتاهی رفتگران به جمع‌آوری زباله‌ها اقدام کنند و ۲۰۰ کامیون زباله‌کشی و ۹۰۰ رفتگر برای مدت کوتاهی کار کنند .

رالف بانچ معاون آمریکائی اوتانت طی‌تلگرافی‌به‌لیندسی شهردارنیویورك اورا به «سهل‌انگاری شرم‌آور» در مورد شهر متهم کرده است .

درلانگ آیلند چهارنفر در جریان برف پارو کردن سکته قلبی کردند و تعداد تلفات کولاك برفی را در شمال غربی آمریکا به ۱۲۳ نفر رساند .

بااین همه‌خیابانهای‌اصلی نیویورك ازبرف پاك‌شده ورفت وآمدهواپیماها تاحدودی از سر گرفته شده است.

یکی از اقوام استالین وزیر خارجه هند شد

دهلی‌نو - یکی از اقوام سببی ژوزف استالین ،دیروز وزیر خارجه هند شد .

خانم گاندی نخست وزیر هند مقام وزارت خارجه راکه خود ۱۸ ماه بعهده داشت به دنیس‌سینك ۴۴ ساله وزیر بازرگانی داد . عموی دنیس- سینك که بریجش سینك‌نام داشت با سوتلانا دختر استالین‌درمسکو ازدواج کرده بود . بریجش بعدا در مسکو درگذشت و سوتلانا به غرب گریخت .

ترمیم کابینه هند بعلت شکستی است که‌حزب کنگره در ایالات صنعتی هندو ایالت کشاورزی پنجاب خورده‌است.

روز تشکیل مجمع عمومی

آگهی دعوت مجمع عمومی شرکت سهامی گروه فرهنگی سهند بطور فوق‌العاده پنجشنبه هشتم اسفند ماه در محل خیابان پهلوی مقابل کاخ مرمر کوچه عدل تشکیل میشود .
آ-۷۱۸۲۸

پنجمین سمپوزیوم انجمن آندوکرینولوژی ایران

راجع به گونادهادرتاریخ سیزدهم وچهاردهم وپانزدهم اسفند ماه ۴۷ درسالن بیمارستان پهلوی منعقد میگردد .
از نمایندگی های علاقمند بداشتن ویترین داروئی درسالن کنفرانس تقاضا میشود به‌جناب آقای دکتر حکیمیان مراجعه فرمایند .
آدرس- چهارراه عزیزخان اول سوم اسفند شماره۱۷
آ-۳۶۶۶۱

فروشگاه ونمایشگاه فرشهای نفیس اصفهان

نمایشگرهنرارزنده‌قالیبافان‌اصفهان

علاقمندان میتوانند هر روزه جهت تماشا و خرید بنشانی زیر مراجعه نمایند

خیابان بهجت‌آباد شمالی .ساختمان ۱۴۳

کارخانجات بلورسازی امیدوار

سازنده بهترین حبابهای لوستری و سقفی برنگها

وطرحهای متنوع ودودپوست تلفن ۵۴۲۶۶ خیابان سپهبد زم‌آرا

همه روزه ساعت ۶ و نیم صبح

باسوئیت سرویس ایران پیما

به شیراز و بالعکس مسافرت فرمائید .

راحت و لذت‌بخش

چاپ سوم

گلها وگیاهان شفابخش

بامطالب تازه والحاقی نوشته مهدی نراقی . مترجم کتاب معروف‌گذرنامه برای یك زندگانی نوین در۲۷۰صفحه کاغذ وچاپ ممتاز بوسیله موسسه چاپ‌وانتشارات‌امیرکبیر منتشر شد . ۱-۵ آ-۳۵۸۸۷

سال ۱۳۴۸ میرسد

تقویم مصباح

تقویم بغلی‌اقبال

منتشر و هرکدام را ببهای ۲۰ ریال ازروزنامه فروشها و کتابفروشیهای تهران و شهرستانها خریداری نمائید .

انتشارات

نجات نسل جوان

فوق‌العاده ماهانه مکتب اسلام

تنها نشریه‌ای که جوانان را از انحراف وسقوط در دامان فسادرهائی می‌بخشد

مرکز پخش : قم- صندوق پستی شماره (۶)

محل فروش : مراکز پخش مطبوعات

زیباترین

کاغذهای دیواری

محصول اروپا وامریکا

قابل شستشو ومعمولی

متر مربع ۵۰ تا ۷۵ ریال

خیابان فردوسی روبروی‌صندوق پس‌اندازملی

کوچه بلژیك ساختمان مسعود تلفن ۳۱۲۸۰۳

(اکسیژن) ترابی‌شبانه‌روزی

امین چهارراه‌سیدعلی ۳۳۴۷۹۷

شرکت باران بنیان‌گذار آبیاری بارانی درایران

نماینده انحصاری کارخانجات ایمز آمریکا بزرگترین سازنده وسائل آبیاری در دنیا

مهندسین ومتخصصین شرکت اقتصادی ترین روش آبیاری را پیشنهاد مینمایند

طرحها و پروژه ها مجانا تقدیم میشود

«آذرآگهی»

۵۹۳ خیابان آیزنهاور جنب دانشگاه صنعتی آریامهر تلفن ۹۵۰۱۰۹

گردشهای دسته‌جمعی مخصوص نوروز

وسراسرسال ۱۳۴۸

۴۳ روز دور دنیا حرکت ۲۶ اسفند ۴۷ قیمت ۱۶۳۷۰۰ ریال

۳۵ روز دور اروپا حرکت ۲۷ اسفند ۴۷ قیمت ۷۹۵۰۰ ریال

آژانس مسافرتی مهاجری وشرکاء

شماره ۳ خیابان ویلا تلفن ۴۰۴۶۸ - ۶۱۲۹۳۹-۶۶۱۰۲ ویا

قسمت‌جهانگردی‌شماره۱۳ خیابان ویلا طبقه دوم تلفن ۶۸۲۴۲ مراجعه فرمائید

جدا شدند

پاریس - آلن دلون هنرپیشه معروف سینما امروز همسر خود «ناتالی» را طلاق داد.

قرار است «آلن» ماهی ده هزار فرانك برای نگهداری پسرش بهمسر سابقش بپردازد به و حق خواهد داشت هروقت بخواهد فرزند خود را ملاقات کند.

آلن دیروز باردیگر درباره ماجرای قتل استفن مارکویچ مورد بازجوئی قرار گرفت.

پرتاب سفینه

کیپ کندی - سازمان ملی فضائی امریکا اعلام داشت که روز بیست‌وچهارم فوریه یك سفینه جدید بنام «مرینر» بسوی کره مریخ پرتاب خواهد کرد و روز ۲۴ مارس یك سفینه دیگر از همین نوع بنام «مرینر۷» بسوی مریخ فرستاده خواهد شد. هردو سفینه بادستگاههای علمی دقیقی مجهز خواهند بود و اطلاعاتی درباره کره مریخ به زمین مخابره خواهند کرد.

ویت کنگ

آتش‌بس داد

هنك کنك- رویتر- فرمانده نظامی ویت کنك طی فرمانی روز جمعه به همه چریك‌ها دستور داد که «حمله همزمان خودرا آغاز کنند و درهمه جبهه برفشار خود بیفزایند و همه گروه های آرام سازی را بکشند و جنایتکاران را بکشند.»

این فرمان توسط رادیوویت کنك پخش‌شد. درپیام گفته شده سال جدید ویتنامی که‌از روز عید تت آغاز میشود باید افتخارآمیز ترین وپیروزمندانه ترین سال در تاریخ میهن‌ما باشد.

همزمان بااین‌ویت کنك اعلام کرد که مقررات آتش‌بس عید تت راازساعت ۷صبح شنبه (۲ر۳۰) بعد از نیمه‌شب بوقت‌تهران) مراعات خواهد کرد. و مدت هفت‌روز بخاطر عید تت به‌حمله دست نخواهد زد. عید تت‌ازروز دوشنبه (پس‌فردا) آغاز میشود

تظاهرات

له و علیه آمریکا در ترکیه

آنکارا - خبرگزاری فرانسه - تظاهرات ضد امریکائی جوانان ترك‌در آنکارا واستانبول دیروز باوج شدت خود رسید در آنکارا تظاهرکنندگان شیشه پنجره‌های مرکز ستاد امریکا راباپرتاب سنك خورد کردند تظاهرکنندگان که فریاد میزدند «مرده‌باد امریکا، زنده باد ترکیه» به نیروی مخصوص نظامیان امریکائی و وسائط نقلیه آنها حمله بردند ماموربن پلیس ۴۰ نفر از تظاهر کنندگان را بازداشت کردند در ازمیر پلیس ۹ جوان ترك را که دست باعتصاب غذا زده بودند بازداشت کرد و گروهی ازجوانان یك کارگر ترك را که تهدید کرده است به‌عنوان اعتراض به دیدار کشتی های جنگی امریکا از سواحل ترکیه دست بخودسوزی خواهد زد پیوسته تحت نظر دارند.

دراستانبول نیز گروهی از دختران جوان علیه بازدید ناوگان ششم از آبهای ترکیه دست بتظاهرات زدند دختران جوان که تعداد آنها در حدود دویست نفربودفریادمیزدند کشتی‌های امریکائی را از سواحل ترکیه بیرون کنید ما طرفداد یك ترکیه مستقل هستیم.

گروهی‌از جوانهای ترك که باتهام تظاهرات غیر مجاز دستگیر شده‌اند بزودی در دادگاه‌محاکمه خواهندشد.

یونایتدپرس گزارش دادکه‌در همین حال در شهراستانبول درحدود ۳هزار نفر بطرفداری از بازدید کشتی های جنگی دست به تظاهرات زدند. این اقدام پاسخی است از طرف سازمان های دست راستی جوانان به تظاهرات جوانان دست چپی. این جوانان در حالیکه از خیابانهای استانبول رژه میرفتند فریاد میزدند عناصر دست چپی بازدید ناوگان ششم را وسیله توسعه نفوذ کمونیسم قرار داده‌اند

GETS IT
کشش ایت
محلول ضدعفونی
در شام داروخانه‌ها موجود است

کمیسیون اموات

بین فرانسه و آلمان قضاوت میکند

بن- قرار است یك «کمیسیون حکمیت اموات» درباره اختلاف فرانسه و آلمان غربی درمورد مرده های فرانسوی تصمیم بگیرد فرانسه اصرار دارد جسد های ۱۳۹ فرانسوی که در اردوگاه وحشتناك نازی ها در «بلزن» مرده و درهمانجا درقبر دستجمعی دفن شده‌اند به فرانسه پس داده شود اما دولت آلمان غربی باحمایت سازمان‌های یهودی معتقدند که مرده ها را بایدراحت گذاشت دراین اردوگاه هیتلری ۵۱ هزار نفر در جریان جنك زیرشکنجه جان سپردند.

داروی ضد دفع کشف شد

لندن- خبرگزاری فرانسه - دکتر «جیمز سوباری» زیست شناس ۳۹ ساله کانادائی سرم جدیدی علیه پدیده دفع در مورد پیوند اعضای بدن کشف کرده‌است که به مراتب موثر تراز سرم هائی‌است که اکنون از آنها درپیوند اعضاءاستفاده میشود.

این‌سرم در بیمارستان «مری‌لند» توسط گروهی از دانشمندان بسرپرستی‌دکتر جیمز تهیه‌شده ودرآزمایش هائی که‌تاکنون روی موشها بعمل آمده نتیجه فوق‌العاده رضایت بخشی داده است.

سرم جدید از لوزالمعده گاوتهیه می شودوچهار روز متوالی پس از عمل جراحی پیوند به بیمار تزریق میشود ودر نتیجه‌پدیده دفع بکلی برطرف میگردد.

ثروت
پایان ناپذیر

اعراب انگلستان را تحریم اقتصادی میکنند

در صورت تحویل اسلحه انگلیسی به‌اسرائیل:

تظاهرات ضد اسرائیلی در مناطق اشغالی هنوز ادامه‌دارد. این عکس هنگام عبور یك جیپ حامل سربازان اسرائیلی از مقابل یك مدرسه‌دخترانه در اورشلیم گرفته شده دختران در حال شعاردادن علیه‌سربازان اسرائیلی هستند.
عکس رادیوئی اطلاعات

تل‌اویو - خبرگزاری فرانسه - رویتر - دوهواپیمای اسرائیلی مواضعی را در داخل خاك اردن که از آنجا بسوی کشتی‌های اسرائیلی شلیك میشد بمباران کردند.

سخنگوی نظامی اسرائیل اظهار داشت که قبل از ظهر امروز یك دسته از گشتی‌های اسرائیلی در نزدیکی کیبوتز «جشر» در دره «بیسان» از خاك اردن مورد حمله قرار گرفتندو به‌تیراندازی آن‌ها پاسخ دادند اند کی‌بعدبه‌دوهواپیمای اسرائیلی نیز دستور داده‌شدنقاطی را که‌ازآنجا بسوی مواضع اسرائیلی تیراندازی میشد درهم کوبند. در این زدوخوردها به‌نیروهای‌اسرائیلی تلفاتی وارد نیامد رادیو عمان گزارش داد که هواپیماهای اسرائیل در حمله دیروز خود از بمب‌های ناپالم استفاده کردند.

محمود ریاض وزیر امورخارجه مصر ضمن یادداشتی از رئیس شورای امنیت سازمان ملل متحد درخواست کرد که شورا اقداماتی برای اجرای مفاد قطعنامه مورخ ۲۲نوامبر ۱۹۶۷ درباره خاورمیانه بعمل آورد.

دراین یادداشت وزیر امور خارجه مصر، اسرائیل را متهم کرده است که‌علنابامفاد قطعنامه شورای امنیت مخالفت میکند و ادامه این روش صلح و امنیت بین‌المللی را به‌خطر میاندازد. یادداشت مصر همچنین اسرائیل را بداشتن‌مقاصد توسعه‌طلبی‌متهم کرده و خاطرنشان ساخته است که اسرائیل درصدد تسخیر سرزمین‌های جدیدی از کشورهای عربی است اظهارات رهبران اسرائیل طی ۲۰ ماه اخیر ورفتار آنها این مسئله را ثابت می‌کند.

در یادداشت مصر خاطرنشان شده است که سخنان اخیر لوی‌اشکول به‌خبرنگار نیوزویك و مصاحبه آبا‌ابان باروزنامه‌ها نقشه های توسعه‌طلبی‌اسرائیل را کاملاروشن میکند از سخنان‌نخست‌وزیروزیر خارجه اسرائیل چنین‌برمی‌آید که آن کشور میخواهد بطور قطع اورشلیم را بخاك خود ملحق سازد وتسلط خودرا در ساحل غربی رودخانه اردن حفظ کند. اسرائیل همچنین در نظر دارد که بااینکه غزه را از جنبه‌های‌اقتصادی‌واداری بخود ملحق سینازد و باشغال شرم‌الشیخ و خلیج عقبه ادامه دهد.

* اقدام خصمانه

دولت مصر به انگلیس اطلاع داد که تحویل هرگونه سلاح های جنگی انگلیسی رابه اسرائیل بمنزله یك اقدام خصمانه علیه کشورهای عربی و تائید عملیات تجاوزآمیز از طرف اسرائیلی‌ها تلقی خواهد کرد.

روزنامه الاهرام نوشته‌است که نظر دولت مصر دراین باره بطور شفاهی به «سرهارولدبیل» سفیر کبیرانگلیس در قاهره ابلاغ شده است.

گزارشهای رسیده حاکی است که دولت انگلیس تصمیم گرفته است به اسرائیل سلاحهای جنگی ازجمله تانکهای‌سنتوریون‌بفروشد.

محمد محجوب‌رئیس کمیته‌تحریم اسرائیل اخطارکرد که اگرانگلیس به‌اسرائیل اسلحه بفروشد، جهان عرب انگلیس را تحریم خواهدکرد. اخطار محجوب در حالی اعلام شد که‌در جهان عرب خشم مردم از پذیرائی دولت انگلیس از معاونت وزارت دفاع اسرائیل بالا گرفته و شایع است که معامله اسلحه بین اسرائیل وانگلیس تحت‌بررسی‌می‌باشد.

محجوب گفت مطبوعات عرب به اتفاق‌علیه «ریاکاری‌ودوروئی» انگلیس اعتراض کرده‌اند و اگر گزارش فروش اسلحه انگلیس به اسرائیل راست باشد تمام کمپانی ها وکالا های انگلیسی توسط اعراب تحریم خواهد شد.

* مین‌گذاری

اسرائیل به‌سازمان ملل شکایت کرد که نیرو های مصری ساحل شرقی کانال سوئز را مین‌گذاری کرده‌اند. ودر آن سوی منطقه‌مین گذاری شده شروع به کشتیرانی کرده‌اند.

شکایت اسرائیل براساس گزارش ژنرال بول فرمانده ناظران سازمان ملل است که گزارش داده روز پنجشنبه تیراندازی دردو سوی کانال سوئز درگرفت، اما بیشتر تیر ها از جانب مصر می‌آمد.

تکوآ نماینده اسرائیل درشکایت خود بشورای امنیت نوشته است مقامات اسرائیلی تاکنون ۱۸ مین در ساحل شرقی کانال سوئز کشف کرده‌اند. دراین ضمن ژنرال دایان به‌مصر اخطارکرد که‌اگر به‌اینسوی کانال سوئز حمله کند جنك شروع خواهد شد.

از رطوبت زاید کولرخود ناراحتید؟
اینست راه حل
امیرگلاس AMER-glas

شمع شامپیون
CHAMPION
با صرفه
با ۱۰۰٪
نیروبخش
برای موتور
اتومبیل شما
شرکت کاو کارسهامی
تلفن ۹۵۳۰۶۱-۵

فروشندگان برنامه‌های
جام جم
آژانس‌های:
سیاحت ایران تلفن
۶۲۹۳۳۳
فنسیا اکسپرس تلفن
۴۸۸۷۲
تورموند تلفن ۶۰۸۰۰

پوری بنائی- ایرج قادری- و... آرمان
درفیلم استثنائی سال
رودخانه وحشی

از تالارهای بزرگ ومجلل سیّاره
برای مجالس عقدوعروسی وسایرضیافتها دیدن فرمائید
تلفن ۳۳۶۶۶۶

تکخال

ریتز
تلمبه
چاه عمیق
از ۳ اینچ تا ۶ اینچ
وتاعمق ۱۸۰ متر
باپنج سال ضمانت
فروشگاه مارلند
شرکت سهامی آسپادانا
۳۹۱ خیابان شمیران
تلفن
۷۱۱۷۲ - ۷۱۱۶۹
RITZ

هوندا
چون کبوتران
نرم وسبك میپرد
HONDA
HONDA MOTOR CO., LTD. TOKYO, JAPAN
شرکت اشتادکو با مسئولیت محدود، میدان ۲۴ اسفند- تهران- ایران

کارخانجات معظم ابوت آمریکا، سازندهٔ داروهای اتمی با تجربهٔ نزدیك به یك قرن، یکی از مهمترین فرآورده‌های خود راکه شهرت و اعتبار جهانی دارد عرضه میکند.
ABBOTT
سلسون
محصولی معتبر، از یك کارخانه معتبر
SELSUN®
سلسون، داروی
ضدّ شوره
ضد موخوره
مانع ریزش مو
که اطباء در تمام دنیا آنرا تجویز میکنند
فروش در کلیهٔ داروخانه‌ها
نماینده انحصاری:
شرکت سهامی توسعه صنایع دارو - تلفن ۶۵۸۸۵

چاره‌جوئی مشکلات ترافیک

سومین سمینار راهنمائی کشور ساعت ۸ صبح امروز باحضور آقای هویدا نخست‌وزیر درتالار شهربانی کل کشور افتتاح گردید.

در مراسم امروز ابتدا تیمسار سرتیپ مبصر رئیس شهربانی کل کشور خیرمقدم گفت: وضمن‌بیان مطالبی اظهار داشت.

امیدوارم نتایج بررسی های متخصصین و کارشناسانی که در این سمینار گرد آمده‌اند بصورت پیشنهاد های مفید و عملی بنحوی کاملا رضایت بخش ارائه شود تا مورد توجه هیئت محترم دولت و سازمان های دولتی و ملی و جامعه مطبوعات و قاطبه مردم کشور قرار گیرد و همه در اجرای راه‌حل‌های پیشنهاد شده از طرف سمینار کمال همکاری ومساعدت‌رامبذول ومعمول دارند.

هدف و وظیفه اصلی این‌سمینار و نظائر آن چاره‌جوئی برای رفع مشکلات عدیده و مرور میباشد.

● مشکل کلی

اولین قدم درراه نیل باین هدف این است که مشکل کلی ترافیک به مسائل جزئی تر تجزیه گردد و هر مسئله بطور جداگانه ومطابق با روش های علمی مدیریت مورد بررسی و تحلیل‌قرار گیردو درعین حال ارتباط و اثرات متقابل مسائل مختلف ازنظر دور نماند وبااستفاده از آمار و اطلاعات قابل اعتماد هر مسئله با نهایت واقع‌بینی موردبحث وبررسی قرارگیرد وبه استنباطات شخصی اکتفا نشود وهرپیشنهادی متکی به حقایق و واقعیات باشد.

اظهارنظر واحتمالا خرده گیری‌و ایراد از وضع‌عبورو مرور درتهران و شهرستان ها برای گروهی از مردم که‌با عللو موجبات مشکلات موجود آشنائی‌ندارند بسیار آسان است. ولی‌چنانچه اینگونه اشخاص درمورد عدم انجام خواسته های‌خود تمام تقصیر را متوجه سازمان های مربوطه سازند و نقش مهمی را که درراه نیل بمنظور یعنی تامین‌وضع ترافیک بهتر بعهده دارند فراموش کنند در قضاوت خود قدری جانب انصاف را رعایت نکرده‌اند.

فقط کافی نیست که بپرسند دولت و سازمان های دولتی برای بهبود وضع ترافیک چه کاری‌انجام داده‌اند بلکه لازم است از خودنیز بپرسند که از لحاظ حفظ نزاکت و رعایت مقررات ایمنی عبورومرور بعنوان یك راننده، یك عابر پیاده یا سرنشین یك وسیله نقلیه‌عمومی تاچه‌حد وظیفه اجتماعی خود را در این‌باره انجام داده‌اند.

*** مسائل پیچیده**

همانطور که اشاره شد بررسی مسائل پیچیده عبورو مرور وظیفه متخصصین و کارشناسان فنی می باشد ولی بطور کلی‌میتوان مسائل مربوط به ترافیك را به‌چهار گروه تقسیم کرد:

نخست مسائل مربوط‌به‌مهندسی ترافیك

دوم ـ مسائل‌فنی‌مربوط‌بساختمان وسائل نقلیه

سوم ـ مسائل مربوط به آموزش عمومی رانندگان و عابرین پیاده

چهارم ـ مسائل مربوط به‌وضع واجرای مقررات عبور و مرور

مسائل گروههای اول و دوم با عناصر مادی ومسائل گروههای‌سوم وچهارم با عناصر معنوی مشکل ترافیك ارتباط دارند.

بدیهی‌است برای بهبود وضع عبورومرور توجه به‌عناصر مادی و معنوی آن‌هردو لازم‌است ولی در عمل برای پیشرفت در هر یك از این‌دو جنبه محدودیتهائی وجود دارد. مانند عدم امکان استفاده از کلیه اصول مهندسی شهرسازی‌در شهر هائی که از لحاظ منطقه‌بندی شهر به مناطق سکونتی. صنعتی کسب و کار و غیره نامناسب می‌باشند ویا از نظر نداشتن خیابان های‌وسیع باوضع بلوك‌بندی‌جوابگوی احتیاجا ت‌امروز نیستند.

درمورد عناصر معنوی نیزباید گفت تغییر عادا ت‌نامطلوب گروهی ازرانندگان‌وعابرین‌پیاده که‌بهیچوجه خودرا مکلف‌برعایت‌حقوق دیگران نمیدانند کاری نیست که در ظرف مدت کوتاهی‌عملی شودبلکه‌برنامه های آموزشی وسیع‌و طویل‌المدة‌و تجدید نظر در مقررات عبور ومرور ونحوه اجرای آنها واز همه مهمتر به همکاری عمومی بامجریان قانون نیازدارد که باید بانهایت دقت و حوصله وبا توجه کامل به کلیه جنبه ها و خصوصیات اجتماعی جامعه طرحهای لازم‌دراین زمینه تهیه وبه مورد اجرا گذارده شود.

● گله دوستانه

بطور کلی می توان چنین نتیجه گرفت که مشکل عبور و مرور با عوامل بسیار متنوعی‌بستگی‌دارد که توجه به تمام آنها هنگام‌بررسی‌لازم است تا تعیین شود که امکان اصلاح از چه طریق بهتر امکان پذیرو بیشتر مقرون بصرفه میباشد واین موضوعی است که‌سمینارباید آنرا روشن سازد.

دراینجا از موقعیت‌استفاده کرده واز بعضی ارباب جرائد گله دوستانه ای‌دارم که روی‌استنباطات شخصی درمورد وضع ترافیك‌اظهار نظر نفرمایند زیرا همانطور که اشاره کردم موضوع ترافیك جنبه علمی دارد و فقط متخصصین و کارشناسان‌می‌توانند پس‌ازبررسی های لازم و کافی اظهار نظر منطقی نمایند.

درپایان باردیگر همکاری‌عمومی بویژه جامعه مطبوعات ورادیو و تلویزیون‌رادر نقش موثری که‌می‌توانند در بهبود وضع ترافیك‌ایفاء کنندیادآور شده و توجه شرکت کنندگان در سمینار را بطرح پیشنهادی تشکیل شوراهای‌ترافیك جلب و تقاضامی نمایم مسائلی که در آن مطرح شده‌بانهایت دقت مورد بررسی قرار گیرد و پس‌از اصلاحات لازم و موافقت با اجرای آن بنحو مقتضی در قطعنامه‌سمینار گنجانده شود موفقیت کامل‌اعضای سمینارا آرزومندم.

بقیه‌درصفحه بیست‌ویکم

وضع اسفالت تهران اسف‌انگیز است

بقیه‌از صفحه اول

برای‌مردم بی بضاعت و طبقات سوم فوق‌العاده غیر قابل تحمل است، علت این‌اضافات چیست توضیح فرمایند و حتی‌المقدورسعی فرمایند بصورت سابق عملی‌شود».

● تعجب

سناتور احمد متین دفتری گفت در جلسه روز چهارشنبه مشکلات شهری سنا راجع به مسائل تهران از قبیل ترافیك اصلاح اتوبوس‌ـ افزودن‌تاکسی‌صحبت‌شدوتصمیماتی اتخاذ گردید. دراین جلسه راجع به اسفالت تهران صحبت کردیم ومعلوم شد اسفالت تهران تاب بارندگی ندارد. اگرپرونده‌اسفالت تهران خوانده شود ومعلوم شود که اگر اسفالت خراب نمی شد تعجب داشت.

سناتور احمد متین در پایان سخنان خود سئوالی‌ازوزارت کشور باین شرح تقدیم کرد:

«راجع باسفالت خیابانهای تهران که در بارندگی اخیر معلوم شد تاب مقاومت نداشته‌وباین‌وضع اسف‌انگیز درآمده وموجب نگرانی عامه شده آیا ممکن است برای کشف سبب و علت عدم استحکام ومسئولین آن‌از بازرسی شاهنشاهی تقاضا فرمائید هیئتی را مامور کنند بپرونده های شهرداری تهران (لدی‌الاقتضاء با نظارت سه تن ازسناتورهای تهران از حزب اکثریت واقلیت و بیطرفها بتعیین مقام محترم ریاست مجلس سنا) رسیدگی و پس‌از اجرای تحقیقات لازم نتیجه را باستحضار مجلس سنا برسانند.

*** انقلاب آموزشی**

سناتور دکتر شمس‌الملوك مصاحب ابتدا به تلگراف باغداران خسارت‌ـ دیده شمال وبرآورد این‌خسارت‌بمبلغ ۳۵۰ میلیون تومان یاد کرد و تقاضای آنان در خصوص دادن وامهای طویل‌ـ المدت از طریق بانك کشاورزی را تقدیم رئیس مجلس سنا نمود.

نـاطق پس از اشاره به دوازدهمین اصل انقلاب گفت همه میدانیم که انقلاب آموزشی کاری نیست که یك شبه یا یکهفته و یایك ماهه انجام پذیرد ولی در بعضی‌اوقات مطالبی در جراید بچشم میخورد که نه وزارت آموزش و پرورش و نه وزارت علوم، هیچکدام درتکذیب یا تایید آن برنمیآیند و آن خبر مربوط بدرجه‌بندی مدارس و پذیرفته شدن کمتر از شش سال و پنج سال در مدارس و کوتاه شدن دوره تعلیماتی دبستان ـ دبیرستان ودانشگاه و مسایلی نظیر اینها:

سناتور مصاحب گفت چون عقیده دارم که پایه هراصلاح وپیشرفتی و حتی پایه‌های اصول دیگر باصلاح و پیشرفت انقلاب‌آموزشی بستگی دارد اکنون نیز این مراتب موجب نگرانی فوق‌العاده شده وبسیار علاقه دارم بدانم بعد از کنفرانس آموزشی‌رامسر تاکنون چه اقداماتی در این زمینه صورت گرفته است بخصوص که این انقلاب شامل کلیه مراتب آموزشی است.

سناتور دکتر شمس‌الملوك مصاحب در پایان سخنان خود سئوالی‌بشرح زیر تقدیم مقام ریاست مجلس نمود.

«بعد از پایان کنفرانس انقلاب آموزشی رامسر تاکنون چه اقداماتی در زمینه انقلاب آموزشی انجام شده و چه اقداماتی در دست انجام است، یابرای آینده پیش‌بینی شده است».

*** در دستور**

در اینهنگام مجلس وارد دستورشد ولایحه اجازه پذیرفتن تغییرات اساسنامه صندوق بین‌المللی پول و مشارکت ایران در طرح حق برداشت محصول برای شور دوم ـ لایحه موافقت‌نامه بین دولت شاهنشاهی ایران و دولت جمهوری فدرال آلمان درباره همکاری فنی ـ لایحه تعیین مصرف درآمد حاصل از بیمارستان‌ها و باشگاههای ژاندارمری کل کشور و لایحه اجازه کشت محدود خشخاش وصدور تریاك مطرح گردید. مذاکراتی که هنگام طرح لوایح دولت بعمل‌آمد در شماره فردا چاپ میشود.

تقدیم لایحه

درپایان‌جلسه آقای‌ولیان وزیر اصلاحات‌ارضی‌لایحه‌بیمه کشاورزان راتقدیم مجلس‌سنا کرد. وزیر هنگام تقدیم این لایحه وزیر اصلاحات ارضی و تعاون روستائی اظهار داشت:

در حالیکه با اجرای مراحل‌یکم و دوم قانون اصلاحی‌قانون‌اصلاحات ارضی و الغای کامل رژیم منحوس ارباب و رعیتی، در آستانه دوران سازندگی برنامه اصلاحات ارضی برای نیل‌به‌سایر هدفهای‌اصلاحات ارضی یعنی فراهم نمودن موجبات افزایش درآمد سرانه کشاورزان و امکانات همه جانبه برای‌بکاربردن ماشین آلات کشاورزی درامرتولید و آشنائی زارعین با اصول وشیوه‌ـ های جدید کشاورزی و افزایش سطح زیر کشت کشور از راه‌بزیر کشت در آوردن اراضی بایر و موات ومسلوب المنفعه وجلوگیری از خرد شدن زمین بقطعات کوچك غیر اقتصادی با استفاده ازعوامل‌مهم کار یعنی تشکیل شرکتهای سهامی زراعی و تقویت و گسترش شرکتها و اتحادیه‌های تعاون‌روستائی‌اقدامات دامنه‌داری را آغاز و در این راه با استفاده ازامکانات مملکتی هر روز قدم های استوارتری رابجلوبر‌ـ خواهیم داشت.

● پرورش استعداد ها

با تصویب قانون اخیر تقسیم و فروش اراضی مورد اجاره بزارعین مستاجر که با اجرای تدریجی آن موجبات مالکیت‌بیش‌از۱٫۲۰۰٫۰۰۰ خانوار زارع ایرانی که بصورت مستاجر و یا عضو واحد های سهامی زراعی نسق‌های‌زراعتی‌خودرا در اختیار گرفته‌اند فراهم میشود و بهمان ترتیب که‌اعلیحضرت‌همایون شاهنشاه آریامهر در پیام هفتمین سالگرد و تصویب قانون اصلاحی قانون اصلاحات ارضی در تاریخ ۱۹ دیماه‌سال‌جاری اعلام‌فرموده‌اند، برنامه اصلاحات ارضی در زمینه تقسیم اراضی را امری خاتمه یافته تلقی مینمائیم ،و ازسوی دیگر در اجرای فرمان و یکی دیگر از ابتکارات تاریخی شاهنشاه آریامهر بمنظور بالا بردن سطح اطلاعات عمومی و اجتماعی و ایجاد امکان پرورش استعدادهای ورزشی وهنری و فنی روستائیان و ارشاد افکار آنان در جهت برنامه‌های آبادانی مملکت وبمنظور آگاهی روستائیان بفرهنك و سنن ملی و اصول انقلاب سفید ایران دست بکار تشکیل خانه‌های فرهنك روستائی شده‌ایم.

*** آسایش ورفاه**

امروز نیز در اجرای یکی‌دیگر از اوامر و منویات اعلیحضرت همایون شاهنشاه آریامهر درمورد تامین موجبات امنیت‌خاطر وآسایش و رفاه کشاورزان مملکت که‌بیش‌از دو سوم مردم وطن ما را تشکیل میدهند لایحه بیمه های اجتماعی روستائیان را که اجرای آن در دوران سازندگی برنامه اصلاحات ارضی‌ایران‌درافزایش‌رشد کشاورزی کشور و درآمد سرانه کشاورزان نقش‌حساسی‌رابرعهده خواهد داشت در ۲۲ ماده‌و۱۰ تبصره‌بساحت‌مقدس مجلس سناتقدیم و استدعای‌بررسی و تصویب آنرا دارد.

اعلامیه‌سپهبد خوشنویسان

خطاب به مردم خراسان

خبرنگارما از مشهد اطلاع‌می دهد: تیمسار سپهبد خوشنویسان رئیس هیئت بازرسان شاهنشاهی اعزامی به استان‌خراسان پس از اقامت مدت چهار ماه در این‌استان و بازدید نقاط مختلف خراسان و تماس با شهرستان ها وروستائیان ورسیدگی کامل به کلیه امورمردم ونیازمندی های آنان در بازگشت ازاین‌استان اعلامیه‌ای خطاب به ساکنین خراسان صادر کرد و در طی آن ضمن تقدیر وتحسین از همکاری ها وراهنمائی های مردم‌در پیش برد امور مربوطه شمه‌ای از نظریات اصلاحی خود را درمدت اقامت مشهدونقاط‌مختلف خراسان، برای‌پیشرفت‌وترقی منطقه مستعد خراسان در این‌اعلامیه برای‌عموم مردم‌یادآور گردید.

تیمسارخوشنویسان در خلال اعلامیه مزبور از همکاریها و مساعدتهای بیدریغ آقای پیرنیا نیابت‌تولیت عظمی‌واستاندارخراسان همچنین کلیه مدیران و روسای ادارات که باخلوص نیت هیئت بازرسان را درجریان کلیه‌امورقرار داده‌اند تشکر نمودونظریات خودرا دراین باره چنین منعکس ساخته است.

«پس از ۱۲۰ شبانه روز بازدید مداوم وبلاانقطاع که به معیت‌هیئت بازرسان اعزامی شاهنشاهی از کلیه منطقه خراسان اعم از روستاهاو شهرستان هابعمل آمد در درجه اول مشاهده شد مامورین‌دولت در هر نقطه که مستقربوده‌اند باپاك دامنی وخلوص نیت به انجام‌وظیفه مشغول ومخصوصا شخصیت بارزو ممتاز جناب آقای پیرنیاوباپشتکار وقدرت اداری در مسیر انقلاب‌شاه‌و مردم هادی‌وارشاد کننده آنان‌بوده که‌این موضوع‌بنوبه خود حائز اهمیت‌وتوجه خاص می‌باشد که مسائل مختلف رابرای مردم‌تشریح وتوصیه نموده‌و عموم رابه‌پیشرفت امورتشویق نمودند.»

تیمسار خوشنویسان در پایان اعلامیه خود چنین مینویسد:

ضمن عرض تودیع وتشکر از طرف خودواز طرف هیئت بازرسان اعزامی شاهنشاهی آرزوی موفقیت و پیشرفت قابل ملاحظه همگان را در کلیه‌شئون‌زندگانی ازخداوند متعال تقاضا نموده وباز هم‌تاکید مینمایم عموم هم میهنان خراسانی دست در دست‌یکدیگر بگذاریدو منشور انقلاب شاه‌ومردم را بمعنای حقیقی‌و موردنظر جلوه گرسازید تامنطقه‌ای سرسبز تروخراسانی آبادتر وبهتر ارائه داده هم‌وسائل رفاه‌وآسایش خودشمابه‌نحو کامل‌تر آماده شود وهم موجبات‌خشنودی خاطر خطیرشاهنشاه بزرگ ما فراهم گردد.

شهرداری پولدار میشود

بقیه‌از صفحه اول

*** نظارت**

شهردار گفت: احساس من و همکارانم این است که شمامردم باید در کار ماموران شهرداری نظارت بفرمائید و کوچك ترین اشتباهی را تذکر دهید و فرضا اگر درروی‌درختی کودکی‌یادگاری مینویسد او را هم منع کنید واین وظیفه بسیار حساس‌واصولی است.

من اینطور فکرمیکنم که‌کشت نهال و حفظ و نگاهداری ازوظایف مردم وماموران شهرداری است. خواهش مادراین‌مورد بسیار کوچك است و آن اینکه اگر مشاهده‌می کنید درختی کم‌آب خورده درپای آن یك سطل آب بریزید و این حداقل توقع شهرداری از مردم شهر میتواند باشد.

*** کاخ و اسفالت**

من در اینجایك مورد ازانتقادات جراید را مطرح میکنم یکی از روزنامه ها نوشته است که چرا شهرداری کاخ میسازد. این‌حرف روزنامه منطقی است و راست می گوید. زیرا شهرداری را که‌پول ندارد اسفالت کند، نباید کاخ بسازد ولی‌من‌میگویم اگرشهرداری پولدار شد هم باید اسفالت بکندو هم کاخ بسازد، زیرا شهر تهران بهردو این برنامه ها احتیاج دارد. من اطمینان میدهم که تقدم‌اسفالت به کاخ شهرداری‌حتما رعایت گردد وبی‌تردید شهرداری پولدار خواهد شد و شما مردم راهم اذیت‌نخواهیم کرد. ولی شما خوب میدانید که پول درآوردن توی این شهرتهران کاری ندارد!

شهردار گفت: امیدوارم که در مدتی که در خدمت شما هستم افتخار همشهری گری‌نصیب مابشود و آنگاه برنامه‌های خودرا درزمینه ساختمان سیل‌بند که از مدتی‌پیش شروع شده و کانال فاضل‌آب که بزودی شروع خواهد شدو اسفالت تشریح کرد.

*** پوست پرتقال**

دراین موقع یکی از ساکنان محلات جنوبی تهرا ن‌بپاخاست و گفت از مردم محلات شمال وشرق وغرب و مرکزی تهران بخواهید که این همه پوست‌پرتقال وآشغال درنهر هانریزندزیرا ماموران‌نواحی پنج‌و شش شهرداری در این ایام سیلابی شدن تهران، هم از نفوذ سیلاب بداخل خانه ها جلوگیری کردند و هم پوست پرتقال ها را که در سراسر سطح خیابان وزیر پل ها انباشته شده بود جمع‌آوری کردند!

*** تهران گذشته**

درپایان سناتورارام شهرداراسبق تهران سخنرانی کرد و در مورد تحولات اجتماعی ایران و لزوم همکاری مردم با شهرداری مطالبی گفت و افزود اگردرگذشته کاری برای تهران انجام نشد، گناهش به گردن مردم نیست زیرا که مردم رابحساب نمی‌آوردند ومن‌که عمری در این مملکت گذرانده و شهردار تهران سیصد هزار نفری نیز بوده‌ام، اکنون برای شمامی گویم که تهران امروز با تهران آنروز ازنظر پیشرفت چقدر تفاوت دارد. پس از سخنان سناتور رام آقای فلاح‌درمورد برنامه‌درختکاری صحبت کرد.

سخنرانی پیرامون تولید و سرمایه‌گذاری در صنعت‌نفت

آقای منصور صدری رئیس‌روابط باگروههای بین‌المللی شرکت ملی نفت ایران بتفصیل در باره وضع تولید و سرمایه گذاری در صنعت نفت ایران و همچنین فعالیتهای‌بین‌ـ المللی شرکت ملی نفت ایران و شرکتهای تابعه در نهمین برنامه فرهنگی سخنرانی کرد. در پایان سخنرانی به‌سئوالاتیکه از طرف حضار مطرح گردید پاسخ داد. آنگاه نماینده انجمن مرکزی دبیران علوم تجربی تهران‌خدمات وفرهنك دوستی دکتر اقبال راستوم وگفت‌آقای دکتراقبال‌همواره‌مجری صدیق و صمیمی اوامر شاهنشاه‌ـ آریامهر بوده است.

تسلیت

جناب آقای بهنیا

مصیبت وارده را تسلیت عرض نموده و سلامتی جنابعالی و خانواده محترم را خواستارم.

آ_۳۶۶۸۹ باقر امامی

شیرمردارجمند دکتر اسمعیل اردلان

رئیس محترم منطقه ۳۵۴ الف لاینز بین‌المللی‌در ایران

شیرمردان باشگاه لاینز بروجرد مصیبت وارده را به‌آن خانواده محترم تسلیت عرض مینمایند.

آ_۷۲۳۴۸

تیمسار معظم سرلشگر گلبادی

باکمال تاسف وتاثر بدینوسیله مصیبت وارده‌را تسلیت عرض مینمائیم.

از کویت ـ محمود حیات‌وبانو

آ_۷۲۳۵۰

ازدرگذشت مرحوم جواد شجاع فوق‌العاده‌متاسف و متاثروبه‌بازماندگان آنمرحوم تسلیت میگویم.

اداره‌غله میانه ـ احمدی

آ_۷۲۳۷۸

درگذشت آقای رضا رحیمی راباقلیی مملو ازغم واندوه به‌بازماندگان آن فامیل محترم تسلیت میگوئیم

سرگرد دکترمنصور مسگرا، سروان خسرو دینبلی

دکترکامبیز دینبلی، مهرداد دینبلی

آ_۳۶۷۰۹

آقای مهندس‌علی‌صالح‌نیا

فوت پدر بزرگوارتان مرحوم حاج جبار صالح‌نیا موجب تاسف کلیه افراد صنف دباغ‌وپوستی گردید وخودرادر این ضایعه اسفناك شریك میدانند.

رئیس اتحادیه صنف دباغ‌وپوستی‌ـعباس‌اردوخانی

آ_۳۶۷۰۷

دبیر محترم خانم‌گیتی‌دانشجو

دانش‌آموزان کلاسهای دوم یك و دوم دودبیرستان دکتر فاطمه سیاح‌مصیبت وارده را تسلیت‌عرض‌مینمایند

آ_۳۶۶۹۳

جناب غلامرضا بهنیا همکار ارجمند

کارکنان ودانش‌آموزان دبیرستان کیهان‌نو باکمال تاثر مصیبت وارده را تسلیت میگویند.

آ_۷۲۴۱۸ مهدی شاه‌صائبی

جناب آقای مهندس خلوتی مدیر کل محترم

اداره کل ساختمان راه‌آهن

بدینوسیله مصیبت وارده را تسلیت عرض‌نموده سلامتی وبقاء جنابعالی و سایر افراد خانواده محترم را از خداوند بزرك مسئلت مینماید.

مهندس مهدی اسمعیل‌زاده، مهندس احمدعلی اشتری، مهندس کاظم فرح، مهندس‌حسین توکلی

آ_۳۶۷۳۱

دوست عزیز آقای محمدرزاقی

مصیبت وارده را بحضور ابوی و جنابعالی وسایر بازماندگان صمیمانه تسلیت عرض مینمائیم.

اسداله عسگری ـ محمدحسن‌شمس‌فرد

آ_۳۶۷۳۷

جناب آقای دکتر یوسف صمدزاده

بانهایت تاثر وتاسف مصیبت وارده را حضور آن دوست گرامی وارجمند وسایر بازماندگان مرحوم بردبار تسلیت عرض مینمایم واز خداوند بزرك‌شکیبائی وسلامت برای همگی خواستارم.

آ_۳۶۷۱۱ محمدحسین خردمند

هیئت مدیره شرکت سهامی کفش ملی وکارکنان کارخانجات کفش ملی باکمال تاسف حادثه فوت مرحمت‌پناه آقاسیدابوالحسن مهدوی و مرحومه بانو رضوی عمو و خاله جناب آقای آقاسیدمحمود مهدوی مدیر عامل شرکت نگارستان و جناب آقای آقاسید علی‌مهدوی رئیس محترم بانك تجارت‌خارجی مهرآباد راتسلیت عرض نموده بقای عمر و سلامت و سعادت آقایان‌محترم و سایر بازماندگان را مسئلت مینمایند.

مدیر عامل شرکت سهامی کفش‌ملی

آ_۳۶۷۱۷

دانشجویان دانشکده دندانپزشکی دانشگاه تهران مراتب اندوه وتاسف عمیق خودرا از فوت ناگهانی همکلاس خود علیرضا حمیدی ابراز میدارند.

دانشجویان دانشکده دندانپزشکی‌دانشگاه تهران

آ_۳۶۷۶۵

کارمندان شرکت سهامی نگارستان با یك‌عالم تاثر از فوت مرحمت‌پناه آقای آقاسیدابوالحسن‌مهدوی عمو سیده جلیله بانو رضوی خاله جناب آقای سید محمود مهدوی مدیر عامل محترم شرکت و جناب‌آقای سیدعلی مهدوی رئیس محترم بانك تجارت خارجی مهرآباد بدینوسیله مراتب تسلیت خودو ادعیه‌خالصانه راتقدیم داشته و سلامت و سعادت بازماندگان محترم رااز ایزد متعال خواستارند.

از طرف کارمندان شرکت سهامی نگارستان

سیدحسین طباطبائی

آ_۳۶۷۱۷

جناب آقای محمدرضاحمیدی

خواهشمند است مراتب تاسف وهمدردی اینجانب رادر مورد فوت برادر عزیزتان علیرضاحمیدی بپذیرید

آ_۳۶۷۶۵ دکتر اشرفی

تیمسار سرتیپ اختیار

مصیبت وارده را بجنابعالی تسلیت عرض نموده سلامتی و بقای عمر آن‌فامیل محترم راازخداوندمسئلت داریم.

مدیریت شرکت ت‌ث‌ث‌و کارمندان

آ_۳۶۷۴۷

آقای علی‌النجانی

مصیبت وارده را بشما و خانواده محترمتان تسلیت عرض می‌نمائیم.

قسمت پلیس ساختمان شهرداری تهران

آ_۳۶۷۵۳

جناب آقای عباس مرادیان رئیس کارخانه‌گونی‌بافی‌رشت

درگذشت مادر بزرگوارتان را از صمیم قلب‌تسلیت عرض نموده بقای عمر شما و بازماندگان راازخداوند بزرك خواستارم.

ازطرف کارکنان قسمت فنی کارخانه ـ اسمعیل‌دریائی

بانهایت تاسف مصیبت وارده را بخانواده محترم موسویان مهدوی مخصوصا به‌آقای محسن مهدوی و اسلام موسویان مهدوی تسلیت عرض مینمایم.

بابل ـ جهانگیر احمدنیا

آ_۷۲۳۹۰

جناب آقای سیدکاظم وزیری

مصیبت وارده را بجنابعالی و خانواده محترمتان صمیمانه تسلیت عرض میکنم.

از طرف دانشجویان سال سوم‌شبانه‌هنرسرایعالی حریری

آ_۳۶۷۳۳

دوست وهمکار محترم آقای حسن عقبی

ازدرگذشت پدربزرگوارتان نهایت متاثربدینوسیله تسلیت عرض مینمائیم.

هادی صدقدار ـ عزت‌اله قوانلو

آ_۳۶۷۳۵

جناب آقای محمود رحیمی ریاست محترم اداره‌کار وامور اجتماعی شهرستان بابل

مصیبت وارده‌راتسلیت‌عرض مینمایم‌مروان‌نوحی

آ_۳۶۷۴۱

تیمسار سرتیپ نعیمی

من و همکارانم مصیبت وارده را تسلیت‌عرض‌مینمائیم.

آ_۳۶۷۲۵ سرتیپ‌معین‌زاده

تیمسار سرلشکر محسنی شبستری

مصیبت وارده را از سوی خودو همکارانم تسلیت عرض مینماید

آ_۳۶۷۲۷ سرتیپ معین‌زاده

جناب آقای مهندس محمود رحیمی ریاست محترم‌اداره کار وسازمان بیمه‌های اجتماعی شهرستان بابل

درگذشت پدر بزرگواتان را تسلیت عرض‌مینمایم

آ_۳۶۷۳۹ مهندس اسمعیلی

دوست و همکار عزیز آقای ابراهیم‌یزدی‌تبار

بدینوسیله درگذشت برادر گرامیتان را ازصمیم قلب بشما و خانواده‌محترم تسلیت میگوئیم.

ضمیری، تقوی، پیکی، داوری، سیمونیان، محبر، رحیمی، آبکاریان، ارجمند

آ_۳۶۷۹۹

سرکار ستوان حسین روحانی

مصیبت وارده را به‌جنابعالی تسلیت گفته و بقای عمر وعزت شما و خانواده راخواستاریم.

گروهان‌ششم هنرجویان‌همافری ـ نیروی‌هوائی

آ_۳۶۷۷۱

سرکار دانشجو محمد حسن رحیمی‌فر

بانهایت تاسف مصیبت وارده راتسلیت میگوئیم

دانشجویان سال سوم گروهان ۱۱ دانشکده افسری

آ_۳۶۷۷۳

سرکار علیه خانم اختر عشقی (تقوی)

درگذشت پدر گرامیتان رابشما و فامیل محترمتان تسلیت عرض نموده و شریك اندوه شما هستیم.

دکتر احمد ذکائی وبانو

تیمسار سرتیپ مصطفی نعیمی

مصیبت وارده را از صمیم قلب تسلیت عرض مینماید.

سرهنك۲ستاد مخابرات احمدحاجی‌خانزاده

آ_۳۶۷۷۷

مصیبت وارده را بخانواده محترم رحیمی‌زند تسلیت میگویم.

صفرسرتیپ

آ_۳۶۷۸۱

کوست عزیز آقای دکتر علیرضا رحیمی

مصیبت وارده را صمیمانه تسلیت عرض‌مینمایم

آ_۷۲۴۳۸ حسین‌موسویان

سرکار علیه خانم مجتهدی

دبیران و کارمندان دبیرستان دکترولی‌اله‌نصر بانهایت تاسف مصیبت وارده را حضور آن همکارعزیز و محترم تسلیت عرض مینمایند.

آ_۳۶۷۹۷ منیر مومن

خانواده‌های محترم ارمندی و کمپانی

درگذشت اسفناك شادروان حسین کمپانی راتسلیت عرض کرده خودرا در غم شما شریك میدانیم.

رجبعلی، اقدس، غلام، ناصر، حسین، امیر و حسن نکوئی

آ_۳۶۷۹۱

دوست ارجمندم سرکار سرگرد پزشکپور

فامیل مهدوی خودرا در غم شما شریك و سهیم میدانند.

شیراز ـ سرگرد ولی‌مهدوی، سرگرد حشمت‌اله مهدوی، سرگرد امیرسنائی، سرگرد قاسمی

آ_۷۲۵۰۲

تیمسار سرلشگر محسنی شبستری

بانهایت تاسف مصیبت وارده را بحضور آن فرماندهی محترم وبانو تسلیت عرض مینمایم.

شیراز ـ سروان پیاده‌مهدی‌هاشمی

آ_۷۲۵۰۴

تیمسار سرلشگر محسنی شبستری

از طرف‌خود و همکارانم مصیبت‌وارده‌راتسلیت عرض نموده بقای عمر وسلامتی بازماندگان راازدرگاه یزدان‌پاك آرزومندم.

شیراز ـ سرهنك ستادامین

آ_۷۲۵۰۶

برف سنگین، راههای چالوس و هراز را بست ...!

توفان، حرکت کشتیها را در بندر پهلوی متوقف کرد و ریزش برف درشمال همچنان ادامه دارد

هوای مشهد وحومه که در چند روز اخیر معتدل شده بود بر اثر سرمای شدید و ریزش برف سنگین روز گذشته که بمدت شش ساعت ادامه داشت مجددا منقلب شد و طوفان شدید باسوز وسرما دراین منطقه آغاز گردید . هم اکنون در ارتفاعات اطراف مشهد برف سنگین بزمین نشسته است.

گزارش خبرنگار مادر شهرستان های باجگیران ،شیروان ، اسفراین سرخس وفاروج خراسان حاکیست: ریزش برف در دوروز قبل دراین مناطق آغاز شده وبطور متناوب همچنان ادامه دارد .

• راه ها باز شد

براثر فعالیت شبانه روزی ماموربن اداره راه استان خراسان راه‌های بجنورد ، شیروان و درگز، فاروج که بعلت ریزش برف سنگین مسدود شده بود باز و عبور و مرور برقرار گردید . هم اکنون کلیه راه‌های خراسان بجز راه مشهد ـ کلات که از پانزده روز قبل بر اثر ریزش برف سنگین مسدود شده همچنان بسته است وتلاش ماموربن راهداری استان برای باز کردن راه وبرقراری ارتباط ادامه دارد .

● ایجاد پل هوائی

بمنظور حمل مواد غذائی ،خواربار و دارو به کلات بدستور آقای پیرنیا نایب التولیه آستانقدس رضوی و استاندار خراسان یك پل هوائی بین مشهد ـ کلات ایجاد گردید .

• در اهواز

هوای اهواز سردو مه آلود می باشد و دیروز از روز های قبل ۷ درجه سردتر بود .

• در نوشهر

بدنتال توفان نسبتا شدید ریزش برف ازساعت ۹ صبح روز گذشته درنوشهر و حومه آغاز گردید که بطور متناوب تاعصر دیروز ادامه داشت.

ریزش برف در نوشهر عبور و مرور وسایط نقلیه را در خیابان ها مختل ساخت و هم اکنون درخیابان های این شهر عبور و مرور اتومبیل هابدون زنجیر چرخ امکان پذیر نیست.

● در گرگان

بدنبال وزش باد و طوفان نسبتا شدید ریزش باران از ساعت ۲ بعد از ظهر پنجشنبه گذشته در گرگان و حومه آغاز گردید وپس از چند ساعت تبدیل به برف شد که تاعصر دیروز «جمعه» بشدت ادامه داشت.

خبرنگار مادر گرگان گزارش داد: هم اکنون هوای گرگان بشدت سرد شده وعبور و مرور وسائط نقلیه در خیابان های شهر به کندی صورت میگیرد . در ارتفاعات اطراف گرگان نیز برف سنگینی به زمین نشسته است.

• ۱۵ ساعت برف

بدنبال ریزش باران شدید توام با بادوطوفان برف سنگینی درچالوس و حومه آغاز گردید که ۱۵ ساعت بطور مداوم ادامه داشت .

خبرنگار مادر چالوس گزارش داد: کلیه راه ها باز است وعبور و مرور وسایط نقلیه در جاده ها بسختی انجام میگیرد .

• ارتباط برقرار است

خبرنگار مادر آمل گزارش داد: بدنبال انقلاب هوا ریزش برف و باران از ساعت ۹ بعدازظهر پنج شنبه گذشته در آمل و حومه شروع شد و تا عصر دیروز بشدت ادامه داشت. هم اکنون کلیه راه‌ها بازوارتباط آمل باسایر شهر ها برقرار است .

• برف در سراسر گیلان

از پریشب بار دیگر ریزش برف در رشت و اکثر شهرستان های گیلان شروع شد که تا غروب دیروز ادامه داشت براثر ریزش برف عبور و مرور در شهر بسختی انجام میگیرد و ایاب و ذهاب کمتر بچشم میخورد.

بعلت نزول برف مجدد هجوم پرندگان گرسنه بداخل شهر و خانه ها آغاز شده و گرگهای گرسنه نیز بدهات اطراف حمله ور گردیده وچندین راس از احشام کشاورزان را طعمه خود ساخته‌اند .

مدارس حومه رشت در نتیجه ریزش برف سنگین تعطیل شده و احتمال میرود چنانچه ریزش برف ادامه پیدا کند مدارس رشت نیز تعطیل شود.

● توقف کشتیها

ریزش برف دربندر پهلوی ازشب جمعه شروع شد ضمنا از صبح دیروز دریا بشدت طوفانی گردیده بطوری که کشتی ها قادر به حرکت نیستند وکلیه آنها در بندر پهلوی لنگر انداخته‌اند.

در آستارا نیز برف سنگینی باریده وبیش از نیم متر برف در داخل شهر بزمین نشسته است ولی ارتفاع برف در گردنه حیران بعلت کولاك شدید به بیش از ۸ متر میرسد و ماموربن برای جلوگیری از مسدود شدن این راه فعالیت میکنند.

در هشتپر واطراف هم ریزش برف ادامه دارد و کلیه مدارس بصورت نیمه تعطیل درآمده است.

براثر ریزش برف چند روز اخیر راه های اردبیل ـ تبریز در گردنه صائین ، اردبیل ـ خلخال، اردبیل ـ مشکین شهر و دشت مغان همچنان مسدود میباشد و تلاش ماموربن برای باز کردن این راه هاتاکنون بجائی نرسیده است ولی راه اردبیل ـ آستارا در گردنه حیران مسدود شده بود بافعالیت دامنه دار ماموربن باز شد و رفت و آمد برقرار گردید .

خبرنگار ما در تبریز آخروقت دیروز گزارش داد : طبق اطلاع حاصله ریزش برف توام با کولاك شدید در اکثر مناطق بخصوص راه ها و گردنه های آذربایجان آغاز گردیده و ارتفاع برف در گردنه ها به ۴ متر رسیده است.

براثر ریزش برف سنگین راه های سراب ـ اردبیل در گردنه صائین، مشکین شهر ـ اردبیل در گردنه «دوجاق»، تبریز ـ اهر در گردنه «گریجه بیل» بکلی مسدود شده و عبور و مرور وسائط نقلیه صورت نمیگیرد . هم اکنون ماموربن اداره راه برای باز کردن این راه هاتلاش میکنند.

گزارش رسیده ازاهر حاکیست: بعلت ریزش برف شدید و انسداد راه اهر ـ تبریز از حرکت وسائط نقلیه مسافری و باری شدیدا جلوگیری میشود و در حال حاضر تعداد زیادی مسافر در جلوگاراژ های مربوطه بانتظار بازشدن راه هستند رئیس اداره راه استان آذربایجان به خبرنگار مادر تبریز گفت: برف سنگین توام باکولاك در راه‌های آذربایجان شرقی بقدری شدید و بی سابقه است که فعالیت ماموربن رابطور کلی خنثی میکند.

● توفان شن و خاك

بدنبال سرد شدن ناگهانی هوای اهواز از بعد از ظهر دیروز طوفان شدیدی توام با گرد وخاك آسمان این شهر را فرا گرفت وزندگی مردم را مختل کرد سراسر بعد از ظهر دیروز از آسمان اهواز خاك میبارید وشدت آن بحدی بود که اهالی را بستوه آورده وکار روزانه را فلج کرده بود وعده‌ای که برای استفاده از تعطیل جمعه به گردشگاهها و خیابانها و خارج شهر رفته بودند با سر وروی آشفته ومملو از خاك بخانه‌های خود باز گشتند .

• در بابل

از بعد از ظهر دیروز ریزش برف در بابل و حومه آغاز گردید و تااین ساعت (۹ صبح) ادامه دارد . کلیه راههای بابل بازاست ورفت و آمد برقرار میباشد.

● برف بیسابقه

ریزش برف شدیدی از نیمه شب گذشته در زاهدان وحومه شروع شد و تااین ساعت (۱۰ صبح) ادامه دارد. اهالی بلوچستان ریزش این برف را در ۵۰ سال اخیر بی‌سابقه میدانند !

• جاده هراز مسدود شد

خبرنگار ما در آمل بدنبال گزارش خودافزود : ریزش برف و باران همچنان درآمل و نقاط اطراف ادامه دارد .

دیروز بعلت ریزش قسمتی از کوه وسقوط بهمن جاده هراز در منطقه بین بلور تاگردنه امامزاده هاشم مسدود گردید و صدها نفر از مسافرانیکه در اینراه حرکت میکردند دراین منطقه سرگردان شدند .

ظرف ۲۴ ساعت گذشته از طرف پلیس راه و ماموران راهداری اقدامات دامنه‌داری برای بازکردن جاده صورت گرفته است ولی متاسفانه تا این ساعت یازده صبح راه همچنان مسدود می‌باشد .

صبح امروز بدستور رئیس آموزش و پرورش آمل کلیه کلاسهای اول تا چهارم مدارس ابتدائی آمل تعطیل شد .

برف توام باتگرگ

ریزش برف در ساری و حومه از شب گذشته شروع شده و همچنان ادامه دارد . همزمان با ریزش برف تگرگ نسبتا شدیدی نیز آغاز گردید که باعث ذوب شدن برفها شدهم اکنون ارتفاع برف در شهر به ۷ سانتیمتر میرسد ودر حومه بیش از ۱۵ سانتیمتر برف روی زمین نشسته است .

برف جاده آفرید

روز گذشته بعلت ریزش برف و یخبندان خیابانها تاکسی شماره ۲۲۱۲ برانندگی آقابابا حسینی ۲۵ ساله با نفتکش شماره ۱۷۷۶ تهران ۴۰ بشدت تصادف کرد . در این حادثه تاکسی بآهن پاره‌ای تبدیل شد ورانندہ آن جانسپرد و یکنفر سرنشین تاکسی نیز که به سختی مجروح گردیده بود به بیمارستان ساری انتقال یافت .

نگاهی به شهرستانها

۴۳ مسافر قاچاق دستگیر شدند

روز گذشته ماموربن ژاندارمری بندربوشهر موفق شدند ۴۳ نفر مسافر غیرمجاز را که قصد داشتند بطور قاچاق وسیله موتورلنج ازمرز خارج شوند دستگیرو تحویل مقامات قانونی دهند.

خبرنگار ما در بندربوشهر گزارش داد. صاحب موتورلنج حامل مسافرین قاچاق بنام حاجی‌عزیزی و دو نفراز دلالان معروف باسامی محمد بهرامند معروف به محمدیتیم ومحمدروئین تن که حاضر شده بودند با گرفتن مبلغی از مسافرین آنها را بکویت برسانند پس از دستگیر شدن مسافرین از چنك ماموربن فرار کردند ولی سرانجام دربین جزیره خارك وبندر بوشهر بدام افتادند . موتور لنج وسیله ماموربن بساحل بازگردانده شدو صاحب موتورلنج و دلالان مسافرین قاچاق بازداشت گردیدند

ضمنا ماموربن موفق شدند ۴۳ لنگه چای قاچاق و مقدار زیادی اشیاء لوکس رادربندر گناوه کشف نمایند.

اعضاء شورای داوری درجهرم انتخاب شدند

خبرنگار ما در جهرم گزارش داد: قرائت آراءشورای داوری شهرستان جهرم با حضور رئیس دادگستری، قضات ومعتمدین محلی جهرم انجام شدو در نتیجه آقایان جلال طوفان، حاج‌قدرت‌زاده ، مصطفی‌البرزی و دکتر احیاحاج‌صحرائیان با اکثریت آراء بسمت اعضاء شورای داوری جهرم انتخاب گردیدند .

هجوم علاقمندان به پیست های اسکی کم سابقه بود ...

دیروز (جمعه) یك بار دیگر ظرف سالهای اخیر هجوم جمعیت علاقمندان بورزش اسکی و تفریحات سالم به پیست های اسکی آبعلی و شمشك کم سابقه بود و اغلب کسانیکه برای استفاده از پیست آبعلی باین منطقه آمده بودند بعلت کثرت جمعیت و نبودن جا برای پارك کردن اتومبیل‌هایشان ناچار بمراجعت شدند .

ازساعت سه بعداز ظهر روز گذشته هوای پیست اسکی آبعلی ابری شد و ریزش برف سنگین دراین منطقه آغاز گردید .

اگر فردا برای مذاکره به اینجا بروید

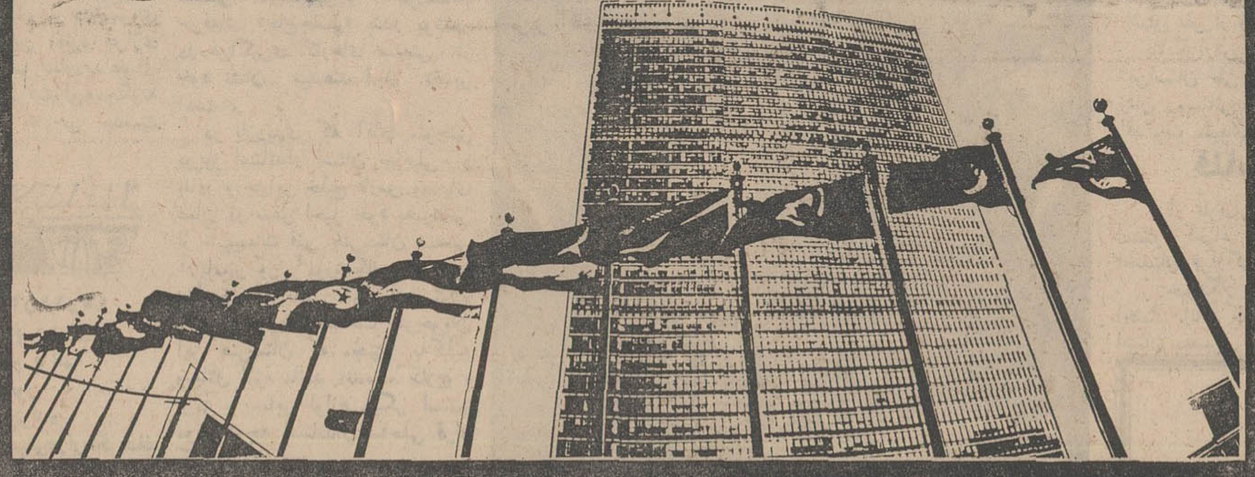

یك رولکس بدست خواهید داشت

هنگامیکه مجمع عمومی سازمان ملل متحد درنیویورك برگزار میشود ساعتی که سیاستمداران آنرا بهترین ساعت جهان میدانند درآنجا خواهد بود.

شما میتوانید شکل کلاسیك آنرا که ازیك نوع طلای سخت ساخته شده ازطرف دیگر میز کنفرانس تشخیص بدهید.

داخل دیواره‌های سخت و ضد فشار قاب اویستر آن یك دستگاه ساعت خودکوك کرونومتر که رسما گواهی شده قرارداد.

درساختمان رولکس درژنو اطاقی تعبیه شده که عکس بیشتر رهبران برجسته جهان را دربردارد.

ساعت رولکسی که آنها بدست دارند نوع دیت جست ازطلای ۱۸ عیار با دستبندهای متناسب باآنست.

ROLEX

برای دریافت کاتالوگ مجانی به نماینده ما درایران یا با ROLEX, GENEVE, SUISSE مکاتبه نمائید

نماینده انحصاری مهدی جواهری و برادران خیابان شاهرضا ـ مقابل هتل تهران پالاس شماره ۳۹ ـ تلفن ۶۴۰۲۵

تلویزیون

آر.تی.آی

شاهکار کارخانهٔ آر.ث.ا آمریکا

زندانیان مواد مخدر در انتظار کمک دولت

ساختمان بیمارستان هزار تختخوابی و «اگو»ی اساسی مشهد ضرورت دارد

باتوجه به لایحه کشت محدود خشخاش ، زندانیان مواد مخدر در انتظار تخفیف مجازات خود ورهائی اززندان هستند. ایجاد بیمارستان هزار تختخوابی در مشهد و ساختمان های اگوی شهر مورد تقاضای مردم می‌باشد . با گسترش صنایع و کشاورزی ، میتوان نیروی فعاله عظیمی را بکار واداشت ...

اینها ، اهم مسائل مورد بحث چهل و نهمین جلسه هیئت مشورتی روزنامه اطلاعات در مشهد بود . تفصیل این مذاکرات بشرح زیراست:

*** بیمارستان هزار تختخوابی**

حاج‌محمد

آقای حاج‌محمدی یکی از اعضای هیئت مشورتی در آغاز این جلسه پیرامون موقعیت و جمعیت شهرستان مشهد صحبت کرد و از سخنان خود چنین نتیجه گرفت که مشهد احتیاج بیک بیمارستان هزار تختخوابی دارد و تا موقعیکه این موضوع ساختمان اگوی مشهد را بیمارستان تاسیس نشود ، معطلی و سرگردانی بیماران در پشت در های بیمارستانها و درمانگاهها برطرف نخواهد شد . در شهر ما بعلت کمی گنجایش بیمارستانها، حتی بیمارانی که احتیاج بعمل جراحی فوری دارند باید مدتی انتظار بکشند و بدیهی است که تاخیر بیش از حد در این قبیل مواقع ، موجب تلف شدن بیمار میگردد ... از طرفی نرخ ویزیت پزشکان زیاد است و هربیمار که ازنظر درآمد جزو طبقه متوسط باشد ، با مشاهده تابلوهائی که نرخ ویزیت پزشکان در آن‌نوشته شده ، از کله‌اش دود بلند میشود و بیماری خود را فراموش میکند!

جوانان کار میخواهند

سرکار سرهنگ کلکانی ناطق بعدی جلسه به نبودن کار های مناسب جهت جوانان دیپلمه در مرکز استان خراسان اشاره کرد و گفت: نیمی از جوانان بیکار مشهد را میتوان با تاسیس یك واحد صنعتی بکار واداشت .

توسعه و مکانیزه کردن امور کشاورزی نیز یکی از عوامل موثر جهت بکار گرفتن جوانان است و همین امر موجب خواهد شد که از هزاران هکتار اراضی بایر ولی قابل کشت در این استان زرخیز، نذره کامل استفاده مشود .

● «اگو» چی شد ؟

بعد ،سرکار سرهنگ جلاءالدوله که وعده احداث آن از چند سال قبل داده شده مطرح ساخت‌و گفت: طبق نظریه کارشناسان ، ایجاد اگوی اساسی شهر مشهد حدود ۲۵۰۰ میلیون ریال خرج‌برمیدارد و تنها از طریق کمکهای بلاعوض یا پرداخت وامهای طویل‌المدت‌به شهرداری مشهد میتوان در این زمینه قدمی برداشت.در حال‌حاضر بارزیش مختصر باران ، درخیابان های شهر سیلاب جاری میشود و راهی برای انتقال آبها بخارج‌شهر نیست .

*** کشت محدود تریاك**

برهمند

اخرین و مهمترین بحث جلسه اخیر ، پیرامون لایحه کشت محدود تریاك بود که اقای برهمند نایب رئیس هیئت مشورتی انرا عنوان ساخت . وی از توجه دولت در اینمورد تشکر کرد و بسخنان خود چنین ادامه داد : همانطور که اطلاع دارید طرف چند ماه گذشته اکثر شکایاتی که در استان خراسان به بازرسان شاهنشاهی تسلیم شده مربوط بزندانیان مواد مخدر و خانواده های آنانست که تقاضای عفو و بخشودگی نموده‌اند. اگر تعداد افراد خانواده هرزندانی رابطور متوسط چهار یا پنج نفر بحساب آوریم . در می‌یابیم که امور زندگی چه اجتماع بزرگی براثرزندانی‌شدن‌سرپرست‌خانواده، مختل شده و بطور کلی چه‌نیروی انسانی عظیمی در پشت میله های زندان راکد مانده است .

تخفیف در مجازات این‌زندانیان، که‌اکثرا از اعمال گذشته خود نادم و پشیمانند و سالانه بودجه هنگفتی صرف نگهداری آنان می شود ، موجب خواهد شد که نابسامانی‌و از هم گسیختگی‌خانواده های بیشماری پایان یابد و گذشته از این ، دولت میتواند از وجود همین زندانیان ، برای انجام‌طرحها و برنامه های عمرانی استفاده‌نماید.

بازرسان وزارت کشور در شاهی

خبرنگار مادر شاهی گزارش داد : هیئت بازرسی اعزامی‌وزارت کشور بسرپرستی آقای مسعودی‌و بعضویت آقایان شهراستی ومروی جهت رسیدگی بشکایات اهالی شاهی و خواسته‌های آنان وارد این شهر شد و در سالن‌شهرداری‌محل مشغول بررسی شکایات مردم گردید .

بازدید از مغازه‌ها

کمرك خسروی برای جمع‌اوری اجناس لوکس گروه بازرسی تشکیل داد که بانظارت اقای آهنچیان معاون کمرك این شهر انجام وظیفه میکند .

بنابگزارش خبرنگار ما درخسروی روز گذشته چندین مغازه خرازی فروشی خسروی موردبازدیداعضای این گروه قرار گرفت‌ولی‌هیچگونه اجناس لوکس خارجی بدست نیامد .

یکشنبه ۲۷ر۱۱ر۴۷

ساعت ۶ـ۰۰ سلام شاهنشاهی
ساعت ۶ـ۰۱ اعلام برنامه
ساعت ۶ـ۰۳ کارتون
ساعت ۶ـ۳۰ مردپرنده
ساعت ۷ـ۰۰ موسیقی‌وزارت‌فرهنگ و هنر
ساعت ۷ـ۳۰ دکتر کیلدر
ساعت ۸ـ۰۰ مامورمادریك
ساعت ۹ـ۰۰ اخبار و فیلمهای‌خبری
ساعت ۹ـ۳۰ فیلم سینمائی
ساعت ۱۱ـ۰۰ پایان برنامه

اتومبیل ساخت هنرجویان بوشهری

باحضور استاندار آزمایش شد

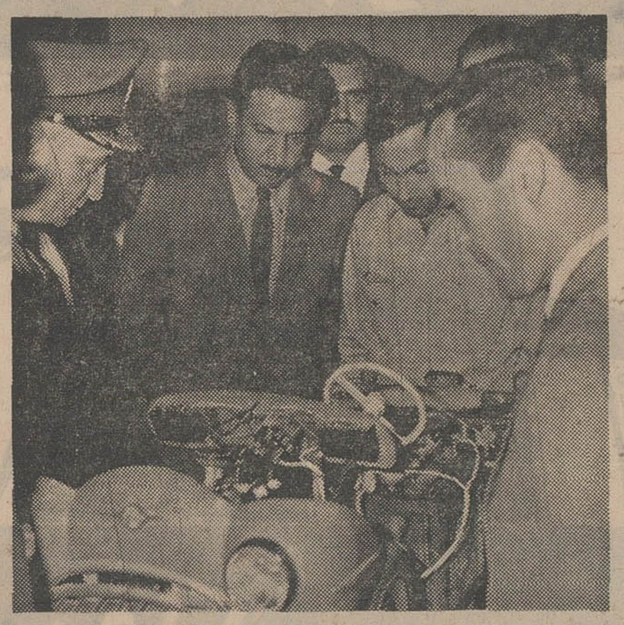

آقای پیروز استاندار ساحلی و بنادر جزائر جنوب هنگام بازدیداز اتومبیل ساخت هنرجویان‌بوشهری چندتن ازاستادان وهنرجویان نیز در عکس دیده میشوند .

استعدادی که هنرجویان هنرستان صنعتی آریامهر و آموزشگاه حرفه‌ای «حاج‌جاسم» بندر بوشهر در فراگیری کارهای صنعتی از خود نشان میدهند قابل تقدیر است .

در بازدیدی که آقای منوچهر پیروز استاندار استان ساحلی و بنادر و جزایر خلیج فارس ودریای عمان در سفر اخیر خود به‌بوشهر از تاسیسات فنی هنرستان صنعتی آریامهر و آموزشگاه حرفه‌ای «حاج‌جاسم» بعمل آوردیك‌دستگاه اتومبیل کوچك ساخت هنرجویان این هنرستان که مجهز به‌کلیه وسائل لازم مانند دنده ، کلاچ ، ترمز و سایر لوازم دیگر است، مورد توجه استاندار ساحلی قرار گرفت .

خبرنگار مادر بندربوشهر گزارش داد : آقای پیروز دراین بازدیداز نحوه کار استادان و هنرجویان اظهار رضایت کرد .

فرستنده موقت رادیو بندر عباس

باحضور استاندار ساحلی شروع بساختمان شد

ساختمان مرکز فرستنده موقت رادیو بندرعباس طی مراسمی‌با حضور آقایان پیروز استاندار بنادرو جزایر خلیج فارس و دریای عمان ، مقصودی معاون استانداری ساحلی وفرماندار بندرعباس وعده‌ای از مسئولان سازمان های اداری این بندر شروع شده .

بنابگزارش خبرنگار مادر بندرعباس : گفته میشود تا اوایل فروردین ماه‌آینده مرکز فرستنده مورد استفاده قرار گیرد و پس‌از بکار افتادن این مرکز عملیات ساختمانی فرستنده یکصد وبیست و پنج کیلواتی و استودیو های رادیو بندرعباس آغاز خواهد شد .

۱۵۰۰ هکتار مزرعه

در «سنگرو شاقاچی» گیلان زیرکشت برنج میرود

بکوشش سپاهیان ترویج وآبادانی «سنگروشاقاچی» گیلان‌تاکنون هزارهکتار از مزارع برنج این‌دومنطقه برای کشت تکمیل شده‌وقرار است ۱۵۰۰ هکتار برنج‌درآن کشت شود . سپاهیان با دادن کود شیمیائی ووام‌نقدی بزارعین آنها رابانحوه استفاده از «خزانه ژاپنی» و«روپوش‌پلاستیك» کشت برنج آشنامی‌نمایند .

گزارش خبرنگار مادر سنگر حاکیست : ضمنا از طرف اداره کل کشاورزی و مجری طرح افزایش تولید برنج استان گیلان‌آقای «ظهورطلب» بسمت مسئول طرح افزایش تولید برنج منطقه سنگر و شاقاجی گیلان منصوب و مشغول کارشد .

سخنرانی ادبی

در تالار «پورداود»

فریدون مشیری که بدعوت دانشگاه‌پهلوی شیرازباین‌شهرستان وارد شده است شب گذشته در جلسه‌ایکه در تالار « پورداود» تشکیل شده بود شرکت کرد و پیرامون شعرو ادب فارسی وشعر امروز بیاناتی ایراد داشت وی‌سپس چند قطعه از اشعار خود را خواند که مورد توجه قرار گرفت .

۹۶۶ زن روستائی

بامور خانه داری آشنا شدند

اقدامات مروجین خانه‌داری استان کرمانشاه در امر راهنمائی زنان روستائی این استان بامور خانه‌داری وفعالیت های عمرانی روستاها شایان توجه است . ازجمله اقدامات انجام‌شده مروجین خانه‌داری کرمانشاهان در یکماه گذشته بازدیدی از دویست‌وشصت‌تونه خانه روستائی است که دراین بازدید سیصدوچهل‌و شش نفر از زنان روستائی درامورخانه‌داری‌راهنمائی شدند .

بنابگزارش خبرنگار مادر کرمانشاه : همچنین مروجین خانه‌داری این‌استان طی تشکیل جلسات سخنرانی بیش‌از ششصدوبیست نفراز زنان روستائی را بامورخانه‌داری آشناساخته ودر سایر کارهای‌عمرانی اقدامات مفیدی انجام‌داده‌اند .

قنات «موته» میمه احیاء میشود

از طرف شرکت ملی نفت ایران مبلغ‌هفتصدو پنجاه هزارریال بمنظور احیاء قنات «موته» بخش میمه اصفهان دراختیار استانداری اصفهان قرارگرفت .

خبرنگار ما در اصفهان گزارش داد: استانداری این مبلغ‌رادر اختیار بانك کشاورزی قرارداد . تابانظر اداره کل آبادانی و مسکن استان بمصرف مرمت قنات «موته » برسد.

ثبت اراضی موات در اصفهان

اصفهان

از طرف ثبت اصفهان رسیدگی بامور ثبتی و نقشه برداری هشتصد و بیست و سه میلیون و هفتصد و پنجاه و دوهزار و چهارصد و هفتاد ویك متر مربع اراضی موات در بخش های ۵و ۶وشانزده و هیجده اصفهان و حوزه های نجف آباد، لنجان‌و همایونشهر انجام گرفته وبوسیله ادارات مربوطه بنام دولت درخواست ثبت گردیده است .

بنابگزارش خبرنگار مادراصفهان : ازاراضی مذکور حدود هفتصدو هشت میلیون مترمربع موات بلامعارض بوده وبقیه اراضی موات توسط اشخاص به ثبت داده‌شده بود که باصدوررای شورای‌عالی ثبت باطل گردیده است .

دو قلوهای بهم چسبیده!

درهشتپر طوالش بدنیا آمدند

زن ۳۵ساله‌ای که دچار دردشدید زایمان شده‌بود جهت وضع حمل به‌بیمارستان هشتپرطوالش انتقال یافت ودونوزاد عجیب‌الخلقه «دوقلو» بدنیا آورد . این‌دوقلوها از قسمت سینه به یکدیگر چسبیده بودند !

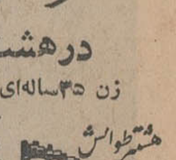
هشتپرطوالش

بنابگزارش خبرنگار مادر هشتپر طوالش : زائو که «بانوخان‌ننه»نام‌دارد ساکن‌قریه«جلونصر» از توابع بخش «جوکندان» طوالش میباشد .

دوقلوهای عجیب‌الخلقه مرده بدنیا آمدند و وضع مزاجی زائو کاملا رضایتبخش است .

چهارمین کارخانه قند آذربایجان

درشهریورماه آینده آماده بهره برداری میشود

چهارمین کارخانه قند آذربایجان عربی در شهر مرزی «خانه» ایجاد میگردد.

عملیات نصب دستگاههای کارخانه قند«مرزخانه» بسرعت ادامه دارد و گفته میشود در شهریور ماه آینده آماده بهره‌برداری خواهد شد.

بنابگزارش خبرنگار ما دررضائیه : هم‌اکنون متخصصین کارخانه مذکور سرگرم نصب دستگاه های تکمیلی کارخانه هستند و با شروع‌بهره‌برداری‌این کارخانه قسمت‌قابل ملاحظه‌ای از قند مورد نیاز آذربایجان‌برطرف میشود.

۵۰۰۰ اصله نهال زینتی

در پارکهای شیراز غرس میشود

درخت‌کاری پارکها و اطراف خیابانهای شیراز ، بمنظوراجرای طرح‌فضای سبز دراین شهر ازطرف اداره تزئینات وپارکسازی شهرداری شیراز ادامه دارد و کار غرس پنج‌هزار اصله‌نهال زینتی که همه ساله به شیراز حمل میشود آغاز گردیده است .

شیراز

خبرنگار مادر شیراز گزارش داد : شهرداری شیراز از کلیه اهالی این شهر خواست در مورد حفظ و نگهداری درختان و زیبائی شهر باماموربن شهرداری همکاری نمایند .

صدور پروانه اکتشاف

بمنظور گسترش فعالیت های صنعتی و بهره برداری از معادن خراسان سه پروانه اکتشاف‌ازطرف اداره کل اقتصاد این استان‌صادر گردید .

خبرنگار ما در مشهد گزارش داد : فعالیت اکتشافی مذکور در حوزه های شیرویه ، خوسف و برداسکن صورت خواهد گرفت.

هیات امناء امامزاده ابراهیم (ع)

در جلسه‌ای که بمنظور انتخاب هیئت امناء امامزاده ابراهیم«ع» شیراز باحضور آقای خاتمی مدیرکل سازمان اوقاف‌فارس و بنادر جنوب تشکیل گردید ، پس از اخذرای آقایان : حاج‌سیدحبیب‌اله سادات‌شریفی بسمت رئیس ، حاج مرتضی کشتکاران بسمت نایب رئیس و علی‌اکبر منصوری بسمت خزانه‌دار هیئت امناء امامزاده ابراهیم «ع» تعیین گردیدند .

۱۵ هزار تن گندم

از تبریز به ترکیه صادر شد

روزانه حدود چهارصد تن گندم از تبریز به ترکیه حمل میشود و تاکنون بیش از پانزده هزار تن گندم بمقامات دولت ترکیه تحویل گردیده است .

بنابگزارش خبرنگار ما درتبریز صدوراین گندمها براساس‌قراردادی که بین ایران و ترکیه تنظیم گردیده صورت میگیرد و قرار است تا آخر بهمن ماه جاری‌بقیه گندمها که ۵ هزار تن میباشد بدولت ترکیه تحویل گردد.

بلیط هواپیمای زائرین «خانه خدا»

خبرنگار ما در مشهد گزارش داد : سهمیه بلیط های دو سره زائرین خراسانی که عازم جده می‌باشند وسیله‌نمایندگی‌هواپیمائی ملی ایران‌شعبه مشهدبین‌راهنمایان کاروانهای حج خراسان توزیع گردید .

اعتبار اسفالت

خبرنگار مادر تربت حیدریه گزارش داد : از طرف استانداری خراسان مبلغ سی‌میلیون ریال اعتبار جهت آسفالت خیابان های تربت‌حیدریه بشهرداری این‌شهر حواله شد و بزودی عملیات‌اسفالت خیابانهای تربت‌حیدریه آغاز میگردد .

تقویت نیروی ایمان در جوانان

باید هدف مسئولان ورزشی باشد

سمینار مدیران فنی تربیت بدنی کرمانشاهان کشایش یافت

اگر جوانان ماروح وبدن سالمی نداشته باشند نمیتوانند برای امور مملکتی و کارهائیکه باید بدست آنان انجام شود موثر واقع‌شوندو بهمین منظوربایستی‌ماروح‌مردانگی و نیروی ایمان را در جوانان‌تقویت کنیم . مسئله برد و باخت را در مسابقات ورزشی کنار بگذاریم‌و به‌ورزشکاران تفهیم کنیم که ورزش برای تقویت روح ایمان و استعدادهای بدنی است .

مطلب فوق را آقای «شه‌روان»، مدیر کل آموزش و پرورش کرمانشاهان در جلسه سمینار مدیران فنی تربیت‌بدنی،شهرستان استان در باشگاه فرهنگیان کرمانشاه تشکیل شده بود اظهار داشت و آنگاه سمینار را افتتاح کرد .

مدت این سمینار سه‌روز است وطی آن پیرامون امکانات ورزشی در استان کرمانشاهان و تنظیم برنامه‌های‌ورزشی و همچنین‌برآورد احتیاجات ورزشی شهرستان ها و بخشهای تابعه بحث و تبادل‌نظر خواهد شد و نتایج این بررسیها اقدام خواهد شد.

توضیح مسئولین امر درباره تقاضاهای مردم

سده لنجان

در مورد مطلبی که زیر عنوان« سده لنجان قابله تحصیلکرده میخواهد» دراین صفحه درج گردید توضیحی بشرح زیر از طرف رئیس دفتر اطلاعات و روابط عمومی وزارت بهداری رسیده است .

« ... بمحض پیدایش اعتبار و مامای واجد شرایط وآماده بخدمت در سده لنجان نسبت باستخدام و اعزام وی بمحل مذکور اقدام خواهد شد.

بیمار و خون دافیون

نوشته احمد احرار

-۲۸۶-

- برادر ،اینطور که پیش میتازی‌بگمانم میرسد که‌نسبت برتبه‌خانی ومقام‌امیر- الامرائی ما حسد برده‌ای و میخواهی حسرت خانی را بر دلمان بگذاری !

مرتضی قلیخان ازین شوخی اندکی رنك برنك شد و علت راپرسید . علیقلی خان گفت :

- واضح است که با این تاختو تاز کاروان سرکارخان در رسیدن بارض اقدس بیش از یك جنازه تحویل خاك خراسان خواهد داد و یقین دارم که در تواریخ خواهند نوشت خان حسرت بدلی نیز در میان آن جماعت از پای افتاده و سر در خاك برده بود !

مرتضی قلیخان در صدد اعتذار برآمده گفت :

- سرکار خان ، خوب است که‌شماخود شاهدی و میدانی مرشد کامل چقدر در باب تسریع و تعجیل کاروان اصرار ورزیده مکرر تاکید میفرمود مایلم‌هرچه زودتر خبر وصول بمقصد و اجرای‌وصیت شاه جنت مکان را دائر بتدفین نعش ایشان در جوار حرم مطهر امام‌انس‌والجن دریافت کنم . اگر نه بخاطر این تاکید بلیغ بود من چه داعی داشتم کار را برراکب و مرکوب تنك گرفته مشتی بندگان خدا را خسته و عاصی به‌آستانه مقدسه امام علیه‌السلام ببرم و در پیشگاه آن بزرگوارمسئول ناله‌ونفرین‌و بفرمایش سرکارخان شاید هم ازپای‌درآمدن پاره‌ای از ایشان واقع باشم ؟

درست می گوئی ...و من تصور می کنم حتی مرشد کامل دراین بابت تاکید رابه مبالغه رسانید . اما اگراشتباه نکنم مقصود ایشان امساك‌در تشریفات زائد وتوقف‌های طول راه بوده‌باشدوالا بیك‌روزیادو روز دیرو زود رسیدن هیچ مهمی فوت نمی شود !

علیقلی‌خان با وجود آنکه‌میدانست‌این اظهارات بخصوص بامامور‌یت‌ویژه‌خودش مباینت‌دارد و اگر نزد شاه منعکس شود خطر بزرگی‌متوجهش‌خواهدساخت، معهذا نمی‌توانست زبان‌خودرا نگاه‌دارد . حس می‌کرد مقهوراراده‌ایست که اوراازشتاب دراین سفر منع‌می‌کند وبازمیدارد. گاهی باخود می‌اندیشید که هرچند او جزقبول این‌مامور‌یت‌و اطاعت امر شاه چاره ای نداشته استولی حالا که ماموریت را پذیرفته وقدم درراه گذاشته ،هیچ‌اجباری ندارد که برای‌رسیدن بمقصد وتمام‌کردن کاراحاق‌زاده بیگناه‌آنچنان شتابی‌بخرج دهد . مرتضی قلیخان نیز بعد ازشنیدن سخنان علیقلی‌خان لحظه ای چند سبیل های سپید و آویخته خودرا بدندان‌جوید وسپس سری تکان داده گفت :

-حق باشماست سرکار خان ...خیلی خوب‌کردی که مرا توجه دادی . قطع دارم امام هشتم راضی‌نیست برای‌یکروز دیرباز‌ودرسیدن‌این همه‌فشاربرکاروانیان روابداریم . هم الان دستور میدهم از شتاب‌قافله بکاهند ودرمنازل بقدرمعهود توقف واستراحت برقرارکنند. اما البته‌از هرنوع مراسمی که باعث‌اضافه توقف و تضییع وقت کاروان‌باشددرشهر های‌طول راه اجتناب خواهیم کرد ...

×

تمامی ولاة و حکام وامرای محلی و غیر محلی وآحاد مرد م‌از هر طبقه‌و هر صنف‌وظیفه داشتند در هرنقطه مملکت، چاپارهای چاپارخانه شاهی را که‌با لباس وعلامت مخصوص‌حرکت‌می‌کردنداحترام وبنحو مقتضی مساعدت کنند.اگرچاپارها به استراحت نیاز داشتند ودر هرکلبه‌و هرخانه وهرسرای‌وهر کاروانسرائی به‌جاو وسایل آسایش‌احتیاج‌پیدامیکردندبهترین اگربه‌اسب احتیاج پیدا می کردندبهترین اسبی که‌دردسترس‌قرارداشت‌برایشان‌زین می‌شد واسب خودشان‌درهرنقطه که‌برای استراحت فرود می آمدند به علیق‌وتیمار میهمان حاکم یا مالك آن نقطه بود

از: نوشیروان کیهانی‌زاده

هارون همعصر شارلمانی

هارون خواهرش عباسه را برای جعفر برمکی عقد کرد اما جعفر را به جرم عروسی پنهانی با عباسه کشت!

چرا ۲ امام شیعیان مسموم شدند؟

هارون «امان نامه» خود را نادیده گرفت

ماجراهای خلافت هارون‌الرشید ومأمون از زبان تاریخ

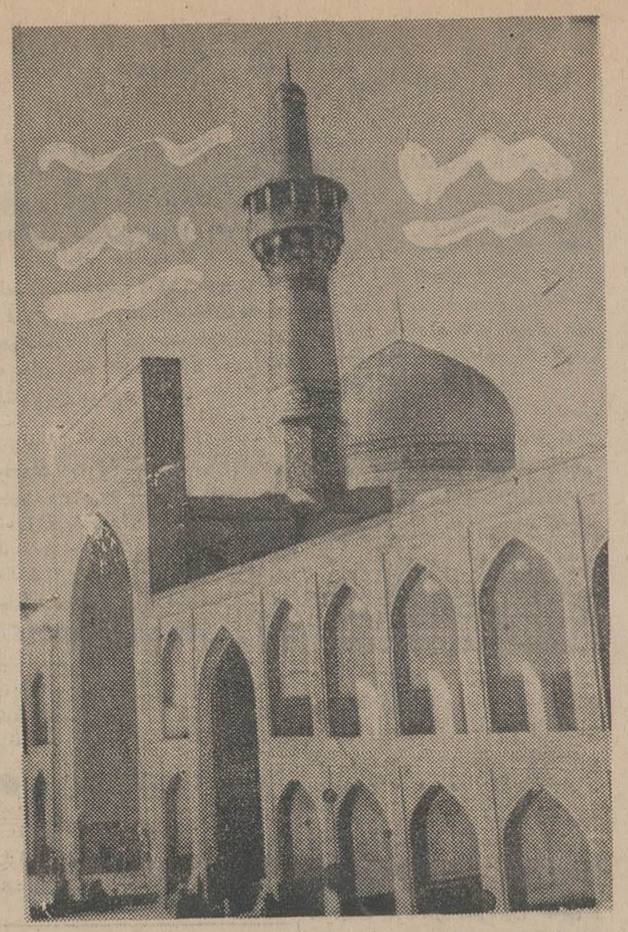

بارگاه مطهر علی‌بن موسی‌الرضا امام هشتم شیعیان که جنازه هارون‌الرشید نیز درآنجا مدفون است

سه شنبه شب خبرگزاریها از قول منابع بغداد گزارش دادند که عراق مایلست بقایای جسدهارون الرشید خلیفه مقتدر عباسی را از ایران و مامون پسرش رااز ترکیه بخواهد و در عراق دفن نماید.

انتشار این گزارش، پس از ۱۲ قرن «هارون و مامون» را «موضوع روز» کرد. گزارش امروز با مراجعه به منابع و ماخذ موثقی از جمله «تجارب‌السلف» هندوشاه بن‌سنجر بن‌عبداله صاحبی نخجوانی تهیه شده و ضمن آن، مختصری از تاریخ زندگی و فعالیتهای سیاسی این پدر و پسر منعکس گردیده است.

هارون‌الرشید مقتدرترین خلیفه بغداد بود. او ۱۴ قرن قبل (قرن هشتم میلادی)، در آن هنگام که جهان اسلام سه قسمت شده بود، بریخش شرقی آن فرمان می‌راند. در آن تاریخ از پیرنه تا سند، متصرفات اسلامی از ۳ مرکز دستور می گرفتند، در غرب از فرطبه (اسپانیا) در مرکز خلیفه فاطمی و درشرق از حکمران بغداد وهارون باداشتن وزیر دانشمندی چون یحیی برمکی از دو خلیفه دیگر نیرومندتر بود.

در شرق ایرانیها بصورت پراکنده دست به قیامهای استقلال طلبانه زده بودند. ولی در غرب شارلمانی، بزرگترین امپراطور اروپا، برای نجات اروپائیان از تسلط شرقیها، در جبهه های اندلس پیکار می کرد، لکن اوضاع در مرکز جهان اسلام آرام بود. آتش اسلام که در دوران امویان تا پواتیه (مرکز فرانسه) پیش‌رفته بود، به سال ۷۳۲ میلادی دراین محل از برابر شارل مارتل پادشاه فرانک (فرانسه) هزیمت نمود و به جنوب پیرنه عقب نشست در پواتیه ـ آخرین نقطه‌ای در اروپا که ارتش اسلام به‌آنجا قدم‌نهاد ـ پیاده‌نظام فرانک در برابر حملات سواران اسلام آنچنان ایستادگی کرد که مسلمانان از تصرف فرانسه صرفنظر کردند و در اروپا به اسپانیا وجبل الطارق اکتفا نمودند.

شارلمانی ـ همدوره هارون ـ که در آن زمان برفرانسه، آلمان، چک‌اسلواکی، یوگوسلاوی، اطریش، هلند، بلژیک وسویس امروزی حکومت می کرد به تشویق پاپ، بارها از پیرنه گذشت وقشون اسلام را در اسپانیا مورد حمله قرار داد، اما در بیشتر این حملات با عدم موفقیت روبرو گردید.

مورخین علاقه داشته‌اند که قرن هشتم میلادی را «قرن شارلمانی در غرب و هارون الرشید در شرق بنامند».

هارون زمامداری بود که ازعقل و فصاحت به حدکافی بهره‌داشت وبه ادب دوستی و علم پروری و دینداری مشهور بود، بطوریکه یك بار پیاده از بغداد به حج (مکه) رفت. او تنها خلیفه‌ای است که با پای پیاده به حج رفته است، ولی در عین حال محضر او همیشه پراز شاعران بود و خاوتش راخوانندگان ونوازندگان ترك نمی گفتند.

علاقه مفرط او به ساز وآوازنی زیبارو به نام «دنانیر» سبب شده است که نویسندگان دیار فرنك او را مردی عاشق‌پیشه وانمود سازند، در حالیکه چنین نیست، زیرا او پس از ازدواج با دختر عمویش زبیده، موقعیکه «هادی» خلیفه می خواست او را به نفع پسر خود از ولایتعهدی برکنار کند، گفته بود: وقتی من شوهر زبیده هستم، دیگر چیزی حتی خلافت بغداد رانمی‌خواهم، اما یحیی برمکی مربی ایرانی‌اومانع از استعفایش گردید وپس از یك سلسله مجادله با «هادی» حق‌هارون راگرفت وخلافت بغداد را به او سپرد.

هارون با اینکه همه پیروزیهای خود را مرهون یحیی برمکی و پسرانش جعفر وفضل می‌دانست‌دست به‌خون آنها آلوده ساخت، ولی‌بااین عمل خود راه انقراض حکومت عباسیان واستقلال ایران رابازنمود، زیرا متعاقب قتل جعفر برمکی، ایرانیها به خشم آمدند و طولی نکشید که به‌سلطه خلفاء پایان دادند.

*** قتل جعفر برمکی**

ماجرای قتل جعفر برمکی از این قرار بود:

هارون به جعفر علاقه مفرطی داشت، بطوریکه او رااز دوران جوانی «وزیر کوچك» می‌نامید و علی‌رغم خصومت شخصیتهای عرب که نمی‌خواستند یك ایرانی (برمکیها اهل بلخ وسابقا زرتشتی بودند) در دستگاه خلافت مرد شماره «۲» محسوب شود بیشتر وقت خود را بالو میگذرانیدو توصیه‌هایش‌رابدون چون وچرا به کار می‌بست.

هارون که علاوه از جعفر، به خواهر خود عباسه نیز علاقمند بود اغلب اوقات فراغت خویش را باحضور این دو تن می گذرانید. این معاشرت بدون مجوز شرعی ممکن نبود، لذا هارون عباسه را برای جعفر عقد کرد، به‌این شرط که ازدواج آنها از صحبت کردن ودیدن‌هم تجاوز نکند!

جعفر بسیار کوشید تا دستور خلیفه را رعایت کند، اما معاشرت مکرر او و عباسه میانشان عشق شدیدی ایجاد کرد، بطوریکه‌چون شرعا زن و شوهر بودند بدون اطلاع خلیفه باهم عروسی کردند ودارای دو پسر شدند واز ترس خلیفه هردو را به مکه فرستادند. هارون توسط یکی‌از کنیزان‌عباسه از ماوقع آگاه شد ودر سفری که به‌حج کرد دو کودك عباسه وجعفر را پیدا نمود وآن دورا در چاهی زنده‌بگور کرد و دربازگشت از سفر مکه در حال مستی دستور اعدام جعفرراصادر نمودواین‌دستور توسط «مسرور» جلاد و «صاحب عذاب» هارون اجرا گردید.

البته بعضی از مورخین که‌عده آنها بسیار قلیل است علت اعدام جعفر را سعایت مغرضین واحتمالا حمایت جعفر از یك علوی که خلیفه دستور قتل اورا داده بود قلمداد کرده‌اند.

«مورخان» بزرگترین عیب هارون را «دهن بینی» او بشمار آورده‌اند ونوشته‌اند: هارون بااینکه از هوشی سرشار برخوردار بود حرف بدگویان دراو تاثیر می‌گذارد واین تاثیر بقدری بود که رنك چهره‌اش دگرگون می‌شد حکایت از رنج درونش می‌کرد.

*** سوء قصد به امام**

قتل جعفر تنها اعدام دوران خلافت هارون نبود. وی همچنین حکم قتل موسی‌بن جعفر (ع) را صادر کرد.

به هارون اطلاع داده بودند که موسی‌بن جعفر (ع) در مدینه به عنوان امام مسلمین، خمس دریافت می‌کند و قصد مبارزه با خلافت بغداد را دارد وآنرا غاصب حق مشروع خود می‌داند. هارون‌رهسپار مدینه شد، درآنجا پنهانی دستور توقیف امام را صادر کرد وبرای اینکه پیروان امام برهارون شورش نکنند دستور داد که دریك لحظه دونفر را در پارچه وعبا بپوشند و ازمدینه بیرون ببرند، یکی را به بصره ودیگری را به‌بغداد برسانند. هدف هارون ازاین حیله این بود که پیروان امام تشخیص ندهند که کدامیك موسی‌بن جعفر (ع) هستند وسپس به حکمران بصره دستور قتل امام را صادر کرد.

بعضی‌ها گویند چند ساعت‌قبل از اجرای دستور، امام به مرگ طبیعی بدرود حیات گفت، ولی پاره‌ای عقیده دارند که او را به حکم هارون مسموم کردند.

● قتل یحیی علوی

«تاریخ» خلافت هارون یك نقطه ضعف دیگر دارد و آن قتل یحیی بن عبداله علوی است.

یحیی در طبرستان پیروان کثیری پیدا کرده بود و قدرت روزافزون او موجب نگرانی هارون گردیده بود.

هارون یحیی برمکی را با ۵۰ هزار سوار به‌طبرستان (مازندران) فرستاد. یحیی که متوجه موقع طبیعی سخت مازندران شده بود جنك را صلاح ندید وبایحیی‌علوی (نوه امام حسن‌مجتبی) ازراه مسالمت داخل شد و امان نامه‌ای به‌امضای هارون به او تسلیم نمود و یحیی علوی به اطمینان «امانامه» هارون، به بغداد رفت ولی هارون برخلاف قولی که داده بود فرمان اعدام اورا صادر کرد.

*** درگذشت**

هارون از سالها قبل از یك بیماری مرموز رنج میبرد. و بختیشوع استاد دانشکده طب گندی شاپور از معالجه او عاجز مانده بود. هارون در سفری که به خراسان کرد به سال ۱۹۳ هجری قمری در طوس (مشهد فعلی) درگذشت و اورا در باغ حکمران طوس دفن کردند. البته در باره مرگ او و چگونگی دفنش شایعات متعددی رواج دارد.

*** جنگ ۲ برادر**

هارون پسر خود امین را که‌از زبیده بود ولایتعهد خویش ساخت و مامون را که از مادر ایرانی‌بود ولیعهد او نمود.

هارون اندکی قبل از مرگ، به وزیر خود وصیت کرد که پس از مرگش سربازان و خزائنی را که همراه دارد برای مامون (حاکم خراسان که در آنموقع مرکزش شهر مرو بود) بگذارد، اما وزیر وصیت او را عمل ننمود و پس از دفن هارون با قشون و پول به‌بغداد بازگشت و امین رابه خلافت نشانید.

امین به تحریك همین وزیر، مامون رااز ولیعهدی خلع کرد، مامون که چنین دید به تشویق پیشکار خود، قشون خراسان را که مرکب ازداوطلبان ایرانی‌وسربازان عرب بود جمع کرد و فرماندهی آنرا به یك سردار ایرانی‌بنام‌طاهر که از پرچمداران نهضت استقلال وطن بود داد. این ارتش هنگامی رهسپار بغداد شد که شنید امین قشونی به فرماندهی علی‌بن‌عیسی‌بن ماهان روانه خراسان کرده است. دو قشون در نزدیکی ری (میان شهرری و شهریار) بهم رسیدند، همه امید طاهر به جنگجویان خراسانی بود برای اینکه همه‌آنها میدانستند که این جنك مقدمه استقلال وطنشانست. طاهر به خراسانیها دستور حمله داد. در این جنك با اینکه قشون امین ۵۰ هزار سرباز ورزیده داشت درهم شکست و علی‌بن‌عیسی بن ماهان‌به قتل رسید و طاهر سرش رابرای مامون فرستاد و خود رهسپار بغداد گردید. طاهر این شهر را ۳۰ ماه محاصره کردو سر انجام ابرا گشود و امین رادرحال‌فرار دستگیر کرد وبدون داشتن دستوراز مامون، سر از تنش جدا نمود و دستورداد دربغداد خطبه‌بنام‌مامون خواندند

مامون نیز دستور داد لباس‌سیاه راکه شعار عباسیان بود به سبز تبدیل کنند و به توصیه‌وزیرخود، علی‌بن موسی‌الرضا (ع) را ازحجاز به خراسان دعوت نمود. وولیعهد خویش قرار داد، اما بعدا چون متوجه شد که بغداد از این عمل‌او ناخرسند است. وزیر خودراتوسط چهار اوباش به ضرب کارد به‌قتل رسانید و امام هشتم شیعیان را هم از طریق انگور زهرآلود میوه‌مورد علاقه امام ـ مسموم نمود و بخاطر جلب اعتماد مردم، جنازه امام رابا تجلیل‌فراوان‌در مجاورت‌قبر پدرش دفن کردو سپس با خاطری‌آسوده به بغداد رفت و چون نمی توانست طاهر ذوالیمینین کشنده برادرش را تحمل کند اورا بعنوان حاکم خراسان روانه ایران کرد. مامون که از نقشه های طاهر اطلاع داشت‌به تدبیر احمد ابوخالد وزیر خود، غلامی به طاهر بخشید که‌ماموریت داشت ه روقت طاهر دست از پا خطا کند اورا مسموم نماید.

*** اعلام استقلال**

طاهر بر خلاف تمایل مامون نیشابور را مرکز حکومت خودقرار داد و به سال ۲۰۵ هجری قمری نام خلیفه رااز خطبه انداخت و استقلال خود را اعلام داشت اما همان شب توسط غلام مخصوص مسموم شد، ولی یعقوب لیث صفاری و برادران بویه آرزوی‌او را تحقق بخشیدند

مامون زنی ایرانی به نام‌بوران (پوران) داشت که چون به کشك بادمجان علاقه مفرطی داشت بعدا این قبیل غذا، به بورانی معروف گردید.

*** مشکل انتقال**

با اینکه هنوز تماس رسمی بمنظور انتقال بقایای جسد هارون گرفته نشده، معذلك گفته می شود که باتوجه به وضع‌خاك‌مشهد ممکن است از جسد هارون پس‌از ۱۲ قرن چیزی باقی نمانده باشد، از طرفی قانون حفظ آثار باستانی نیز حفاری را تا اندازه‌ای مشکل نموده است.

درباره آگهی احضار

به‌غیر نظامی صفرخانی فرزند بالا غلام شغل بلیط فروش دوره‌گرد که مشخصات بیشتری در پرونده ندارد ابلاغ میگردد باتهام سرقت اموال دولتی در دادگاه عادی ۲۰۶ لشگر ۱ گارد مقیم تهران تحت پیگرد قرار گرفته‌اید چنانچه‌درظرف دوماه‌از تاریخ‌انتشار این آگهی در دادگاه حاضر نشوید برابر ماده ۲۱ قانون دادرسی و کیفر ارتش حکم غیابی صادر خواهد شد.

رئیس دادگاه عادی ۲۰۶ لشگر ۱ گارد

م‌الف ۱۱۴۴۴

۱ـ۲ آ ـ ۷۲۳۳۰

فقط

آقایان توجه فرمایند

متخصص هرپیس کوماچی اززاپن وارد شد

آقایانیکه قبلا از هرپیس‌کوماچی استفاده نموده‌اند برای مشاوره وطرز استفاده بهتر به‌کوماچی مراجعه‌فرمایند.

ضمنا آقایانیکه احتیاج به هرپیس بهداشتی دارند میتوانند ازاین فرصت استفاده نمایند.

هرپیس بهداشتی

کوماچی

KOMACHI

100% human hair

صددرصد طبیعی ساخت ژاپن

نمایشگاه کوماچی خیابان شاه ساختمان آلومینیوم

تلفن: ۶۱۲۱۲۵ - ۶۵۲۴۲

چای توسل بهتر است

آگهی درباره اراضی ومستحدثات واقع در مخزن سد شاه عباس کبیر

از سال ۱۳۴۵ بکلیه مالکان وزارعان قراء ومزارع واقعه در مخزن سد شاه عباس کبیر بوسیله آگهی و اطلاعیه اخطار شده است که دریافت بهای املاك و اعیانی زمین‌های واقع در مخزن‌سد ملازمه بادر دست داشتن مدارك مالکیت بوده و چنانچه معاملات خصوصی بااسناد عادی انجام شده‌باشد سوابق آن بایددرپرونده‌های ثبتی منعکس باشدونسبت به‌آن‌قسمت‌ازعرصه‌واعیان که‌صاحب‌اصلی آن فوت نموده و بین وراث تقسیم گردیده احتیاج‌به انحصارورائت رسمی و تکمیل مدارك لازم ورفع نواقص دارد.

از قرار اطلاع در اینمدت نسبت به تذکراتی که داده شده توجه کامل نشده واقدامی بعمل نیامده است‌اینك‌مجددا یادآوری‌میشود در صورتیکه اسناد ومدارك مالکیت املاك مورد بحث کامل‌نباشد سازمان آب منطقه‌ای اصفهان در انجام معامله و پرداخت خسارات اعیانی و بهای اراضی معذور خواهد بود. لذا خواهشمند است تا وقت باقیست نسبت به‌تهیه اسناد مالکیت اقدام فوری معمول‌دارند.

م‌الف ۱۱۱۵۳

سازمان آب منطقه‌ای اصفهان

۱ـ۷۰۸۴۶ ۱ـ۳

آگهی استخدام رسمی

مومنسه واکسن و سرم‌سازی رازی وابسته‌به وزارت کشاورزی طبق مفاد لایحه قانونی استخدام کشوری یکنفر شیمیست را برای دستیاری آزمایشگاه بخش شیمی با داشتن مدرك تحصیلی لیسانس در رشته شیمی در گروه موقت شغلی ۶ استخدام می نماید.

داوطلبان میتوانند فرم زیر را تکمیل نموده همراه با دو قطعه عکس ۴×۶ حداکثر تاتاریخ پنجم اسفند ماه ۱۳۴۷ به آدرس اداره کل کارگزینی وزارت کشاورزی واقع در بلوار الیزابت دوم‌ارسال دارند. تاریخ‌و محل امتحان بعدا باطلاع داوطلبان خواهد رسید. م الف ۱۱۳۷۰

وزیر کشاورزی

نام — نام خانوادگی

نام پدر — شماره شناسنامه

و محل صدور — تاریخ تولد

مدرك تحصیلی — آدرس کامل

شماره تلفن

امضاء داوطلب

۱ـ۴ آ ـ ۷۲۰۸۶

از: مفسر سیاسی خبرگزاری فرانسه

برلن: «بلوف» یا مبارزه‌جوئی!

شوروی مایل نیست مناسبات خودرا باامریکا تیره سازد

زمامداران آلمان شرقی پس از اخطارهای مکرر بدولت بن‌درمورد مسئله انتخاب رئیس جمهوری جدید آلمان فدرال در برلن غربی چاره‌ای نداشته ولو برای حفظ صورت ظاهر هم که باشدباقدامات «عملی» دست بزنند.

ازاین‌رو برقراری مقررات منع رفت‌وآمد در راههای زمینی برلن برای نمایندگان مجلس آلمان باختری و نظامیان آن کشورقابل پیش‌بینی بود. ولی بدون شك اگر قضایا بهمین‌جا ختم شوداین‌تصمیم در جریان انتخاب رئیس جمهوری آلمان فدرال نتایج محدودی‌خواهد داشت، زیرا از مدت‌ها قبل سیاستمداران و کارمندان عالیرتبه آلمان غربی مسافرت راحت بـ هواپیماهای متفقین را ببرلن غربو به مسافرت از راههای زمینی و کلنجار رفتن باگاردهای مرزی «اولبریخت» ترجیح میدهند.

* دالانهای هوائی

از آنجا که تصمیم آلمان‌شرقی شامل راههای هوائی برلن‌نمیشود آمدورفت هواپیماها در دالان های هوائی همچنان آزاد است و تنها شوروی حق دارد در باره پرواز هواپیماها در راههای هوائی برلن تصمیم بگیرد بااینکه لحن‌اعلامیه آلمان شرقی در مورد بستن راه های برلن خیلی تند است ولی در آن کوچکترین اشاره‌ای بمسئله رفت‌وآمد های هوائی نشده است در حالیکه تنها بسته‌شدن دالانهای هوائی است که میتواند یك‌بحران بزرك بین‌المللی بوجود بیاورد.

از هنگامیکه در ۲۰ سپتامبر ۱۹۵۵ شوروی وظیفه حفاظت و کنترل مرزهای خود و برلن را به آلمان شرقی واگذار کردماموربن گمرکی و سربازان اولبریخت رفت‌وآمدهای غیرنظامی را در راه های زمینی کنترل می‌کنند. ازآن پس یك جنك اعصاب‌طولانی‌بوجود آمده و هر مرحله بحرانی بین دو آلمان کنترل شدید مرزها بدنبال می‌آورد و حتی دراین اواخر برای مسافرت آلمانیهای غربی مقررات روادید وضع شده‌است.

اما در حقیقت تاکنون‌تنها کشمکش های بین‌المللی و روش شوروی نسبت بامریکا بمسئله برلن اهمیت و گسترش واقعی داده است.

هنگامی که‌درسال ۱۹۵۸خروشچف بنابعادت همیشگی خود بحران بین‌المللی بزرگی بوجود آورد، بخاطر آزادی رفت‌وآمد به برلن غربی زیاد در تشویش نبود، بلکه تصور میکرد باینوسیله بتواند باتلاش کم موفقیت بزرگی‌بدست آورد.

* تهدید

اما اکنون پس ازگذشت ده‌سال‌از آن تاریخ بنظر نمیرسد که‌شوروی بخواهد در روابط خود با دولت نیکسون اختلالی بوجود بیاورد، گواینکه رادیو مسکو اخطار کرده است که اگر بن‌بخواهد علیرغم محاصره آلمان نمایندگان خودرا برای انتخاب رئیس جمهوری‌جدید به‌برلن غربی بفرستد اقدامات تازه‌ای علیه آن کشور بعمل‌خواهد آورد.

ظاهرا مسکو نه‌تنها به ایجاد بحران جدیدی در روابط بین آمریکا و شوروی تمایلی ندارد، بلکه میخواهد باروش ملایمی‌دولت آلمان غربی را وادار بامضای‌قرارداد جلوگیری از گسترش سلاحهای اتمی بکند و در این‌زمینه یادداشتی بعنوان جمهوری فدرال ارسال داشته است.

سخنگوی رسمی آلمان غربی روز یکشنبه گذشته در مورد این یادداشت گفت: «قدمی است که درراه خوبی برداشته شده وممکن است بما کمك کند که قرارداد عدم گسترش سلاحهای اتمی را امضاء کنیم»

آلمان غربی که مانند گذشته همچنان طرفدار رعایت‌قراردادهای بین‌المللی است عقیده دارد که دولتهای باختری باید در برابر نقض اساسنامه فعلی برلن مقابله کند.

اما بااینکه دولتهای غربی با صدور یك اعلامیه مشترك‌همبستگی خودرا نسبت به‌آلمان نشان‌داده‌اند معذلك تصور نمیرود که‌واشنگتن پاریس و لندن پای خودرا ازاین حدفرانهند.

در هنگامی که قمار بزرگی در اطراف قرارداد جلوگیری از گسترش سلاحهای آغازشده‌است دولت المان غربی تصمیم بانتخاب جانشین «لوبکه» در برلن باختری گرفته است و هنگام اتخاذ این تصمیم بطور قطع میدانست که‌باید در انتظار عکس‌العمل شدیدی از طرف المان شرقی باشد اماتصور نمیرود که این‌تصمیم‌بتواندشوروی را وادار کند که نسبت به بن، مخصوصا در مورد «حق‌مداخله» معروف که اکنون مسکو پیش کشیده است روش ملایمتری در پیش گیرد.

دراین نقشه راههای هوائی برلن نشان داده شده است.

اساسنامه برلن

رهبران آلمان شرقی حق ندارند قسمت شرقی شهر برلن راپایتخت جمهوری دمکراتیك آلمان بنامند. بهمین روال‌اگر سیاستمداران آلمان غربی -برلن غربی را جزئی‌از خاك حکومت فدرال بحساب آورند دچار اشتباه شده‌اند.

بعد از خاتمه جنك چهار دولت پیروز برحسب‌مسئولیتی که در برابر آلمان‌داشتند موافقت کردند که شهر برلن زیرنظر چهار دولت بزرك اداره گردد. اقدامات و ابتکارات شوروی باعث نمیشود که موقعیت قانونی شهر تقسیم‌یابدو حق‌اداره و امتیاز سه دولت دیگر لغو گردد.

بنابموافقت سران دول متفق اداره امور برلن‌بایدبعهده یك هیئت مرکب از نمایندگان چهار دولت بزرك‌باشد. گرچه هنوز این موافقتنامه بقوت خود باقی‌است‌حتی وقتیکه خاك آلمان به دو قسمت غربی و شرقی تقسیم شد بموقعیت قانونی شهر لطمه‌ای وارد نگشت.

ادعای شوروی دائر براینکه برلن شرقی جزئی ازآلمان شرقی است کاملابی اساس است‌وبرخلاف گفته اولبریخت رئیس جمهورآلمان شرقی برلن غربی یك واحد مستقل سیاسی نیست.

گرچه برافراشتن پرچم آلمان غربی در برلن غربی در هیچ موافقتنامه‌ای ذکر نشده است، بمرور زمان این‌امر بصورت قانونی مسلم درآمده است. بهمین گونه حق‌داشتن راه عبور به برلن غربی از طرف آلمان‌غربی توسط‌هیچگونه معاهده بین‌المللی تضمین نشده‌استولی همانطور که‌مایکل استیوارت وزیر امور خارجه انگلیس سال گذشته‌خاطر نشان ساخت: «داشتن حق عبور به‌برلن غربی بصورت‌یك قانون طبیعی ومسجل درآمده است.»

کی‌سینکر: مقتدرترین‌مرد کابینه نیکسون

*** مردی که از چنك هیتلر گریخت اینك مغز متفکر کابینه نیکسون است**

«هنری کی‌سینگر» یکی ازهمکاران پرزیدنت نیکسون در شورای‌امنیت ملی امریکا از جمله کسانی است که انتخاب او جنجال بزرگی در امریکا ایجاد کرده است.

ژنرال «کورتیس‌لمی» رئیس بازنشسته ستاد مشترك هنگامی که باتفاق عده‌ای از دوستان خود در یك ضیافت شام شرکت کرده‌بود وقتی موضوع صحبت به انتخاب «کی‌سینگر» کشید سرپا بلند شدو گفت«من این شخص‌رابیادمی‌آورم. او هنگامی که در هاروارد تدریس میکرد یك معلم دست چپی بشمار میرفت وبعد هم بصورت یکی از همکاران خطرناك پرزیدنت کندی درآمد.»

در این‌موقع یك ژنرال بازنشسته دیگر که در جمع‌حضور داشت‌بلند شد و گفت:

«کورت، من میتوانم گاهگاهی ترا بخاطر آنکه نمی‌دانی در باره‌چه صحبت میکنی ببخشم. اما دراین مورد باید بگویم تو اصلا از مرحله پرت هستی. حقیقت اینست که‌تو «هنری کی‌سینگر» را با «آرتور شلزینگر» اشتباه کرده‌ای.»

ژنرال «لمی» با شرمساری‌سرش را تکان دا دو سرجایش نشست.

* مناسب ترین

«هنری الفرد کی‌سینگر» باآنکه هیچوقت دیپلمات نبود. بیشتر از بسیاری از دیپلماتهای حرفه‌ای با رهبران خارجی آشنائی دارد.

اگر کسی نوشته‌های او رابطور سطحی بخواند فکر میکند که یك عنصر محافظه‌کار و جنك طلب‌است اما بسیاری از روشنفکران انتخاب «کی‌سینگر» را یکی‌از مناسب‌ترین وعاقلانه‌ترین انتخاب‌ها میدانند.

بن، پاریس و لندن ممکن‌است در بسیاری مسائل باهم اختلاف نظر داشته باشند اما همه آنها درمورد احترام گذاردن به «کی‌سینگر» همعقیده‌اند. حتی مسکوهم‌ازانتخاب او ناراضی نیست.

«کی‌سینگر» قبل از کابینه‌نیکسون درسه کابینه قبلی بعنوان مشاور خدمت کرده است ودر عین حال در اساسی‌ترین موارد از رژیم های آیزنهاور، جان کندی و جانسون انتقاد کرده است.

● سازمان موثر

«کی‌سینگر» هیچگاه دردستگاه دولت مقام بزرگی نداشته اما در همین سه هفته‌ای که از انتخاب جدید او می گذرد.

عده‌ای از کارشناسان مسائل‌خارجی را جمع‌آوری کرده‌و چنان سازمانی بوجود آورده که بر همه اقدامات پرزیدنت نیکسون موثر است.

بهرحال انتخاب «کی‌سینگر» با استقبال عمومی مواجه شده است‌و از جمله سناتور «جاکوب جاویتس» گفته است که انتخاب «کی‌سینگر» مهمترین کاری است که پرزیدنت نیکسون در زمینه تعیین همکاران خود انجام داده زیرا تنها درزمینه سیاست خارجی است که‌پرزیدنت نیکسون میتواند بدرخشد.

* دو سئوال

حالادر اینجادوسئوال بذهن‌خطور میکند یکی اینکه نظرات سیاسی «کی‌سینگر» چیست و قدرت‌او تاچه حد است؟

در مورد سئوال اول باید گفت که «کی‌سینگر» سعی کرده‌هیچگاه بیکی از جبهه «ایـدآلیسم» یا «پراگماتیسم» که‌مشکل‌عمده‌سیاست خارجی آمریکا درگذشته بود در نغلطد.

او میگوید امریکا که خیلی‌دیر وارد سیاست جهانی شده باید درسهائی را که برای یك قدرت بزرك لازم است بیاموزد.

او میگوید ما باید ببینیم چه میخواهیم: چگونه دنیائی میخواهیم بوجود بیاوریم و آنگاه ببینیم‌چگونه میتوانیم بهدف‌های خود برسیم.

«کی‌سینگر» میگوید امریکا باید قدرت خود را بدرستی ارزیابی‌کند وببیند چکارهائی میتواند انجام‌دهد وچه کارهائی نمی‌تواند.

مثلا او میگوید قرار داد منع گسترش سلاحهای اتمی بدون‌آنکه همه ملاحظات در نظر گرفته‌شود امضاءشدبطوریکه بعضی ازمتحدین غربی باین فکر افتادند که دربشت پرده توافق مسکو - واشنگتن چه چیز نهفته است. نتیجه این شد که اکنون کشورهائی نظیر ژاپن و هند بتنهائی در راه اتمی شدن‌گام بر میدارند.

● مغز متفکر

اما دراین‌مورد که قدرت«کی‌سینگر» چقدر است باید گفت هنوز برای قضاوت خیلی زود است. درحال حاضر قدرت او زیاد است. اوهر روز بطور متوسط نود دقیقه بارئیس جمهوری مذاکره میکند.

واین البته بجز ملاقات هائی‌است که در جلسات شورای امنیت‌ملی صورت میگیرد.

باین ترتیب «کی‌سینگر» تنهایك مشاور رئیس جمهوری نیست.

با تشکیلاتی که در همین مدت کوتاه بوجود آورده در باره مسائل مهمترین دستگاههای اداری نظیر وزارت خارجه، وزارت دفاع وسیا اطلاعات دست اول تهیه میکند و گزارش‌های خودرا مستقیما به‌رئیس جمهوری میدهد. ورئیس جمهوری از روی این گزارشها به‌آسانی میتواند درباره مسائل مهم جهانی تصمیم بگیرد.

پرزیدنت نیکسون از آغازز‌مامداری خود سیستم مشورتی زمان آیزنهاور را که خودش در آن هنگام معاون رئیس جمهوری بود احیاء کرده‌است. اکنون ۵ کمیته فرعی بوجودآمده که مسئولیت مسائل قسمت اعظم جهان‌رابعهده دارند. این کمیته‌های فرعی بجای آنکه مانند گذشته‌زیر نظر وزارت خارجه کار کند تحت کنترل شورای امنیت ملی قراردارند والبته ۵گروه و سازمان دیگر نیز باین تشکیلات اضافه شده‌اند که مجموعا سیاست خارجی امریکا را تنظیم میکنند وبعد از تائید رئیس جمهوری بمورد اجرا میگذارند.

هریك از این گروهها بعد ازآنکه در مورد یك مسئله بخصوص‌مطالعه کردندوتصمیم گرفتند گزارش‌خود را به گروهی که «کی‌سینگر» ریاست آن را بعهده دارد بفرستند. در اینجا نظرات‌مختلف موردبررسی قرار میگیرد و احتمالا نظرات‌تازه به‌آنها افزوده میشود و سرانجام‌این گروه با سرپرستی «کی‌سینگر» گزارش نهائی را تهیه میکند واین گزارش که بمنزله دستور کاراست به شورای امنیت ملی که ریاست آن با رئیس جمهوری است‌فرستاده میشود. پس از آنکه شورای امنیت ملی گزارش مزبور را تصویب‌کرد به‌وزارت خانه‌های مربوطه ابلاغ میشود تا اجرا گردد.

بسیاری از خودسئوال میکنندااین سیستم تازه منظم سیاست خارجی که نیکسون با کمك «کی‌سینگر» بوجود آورده تاچه حد مفید وموثر است. در این مورد باید منتظر گذشت زمان بود و درعمل نتیجه آن را دید.

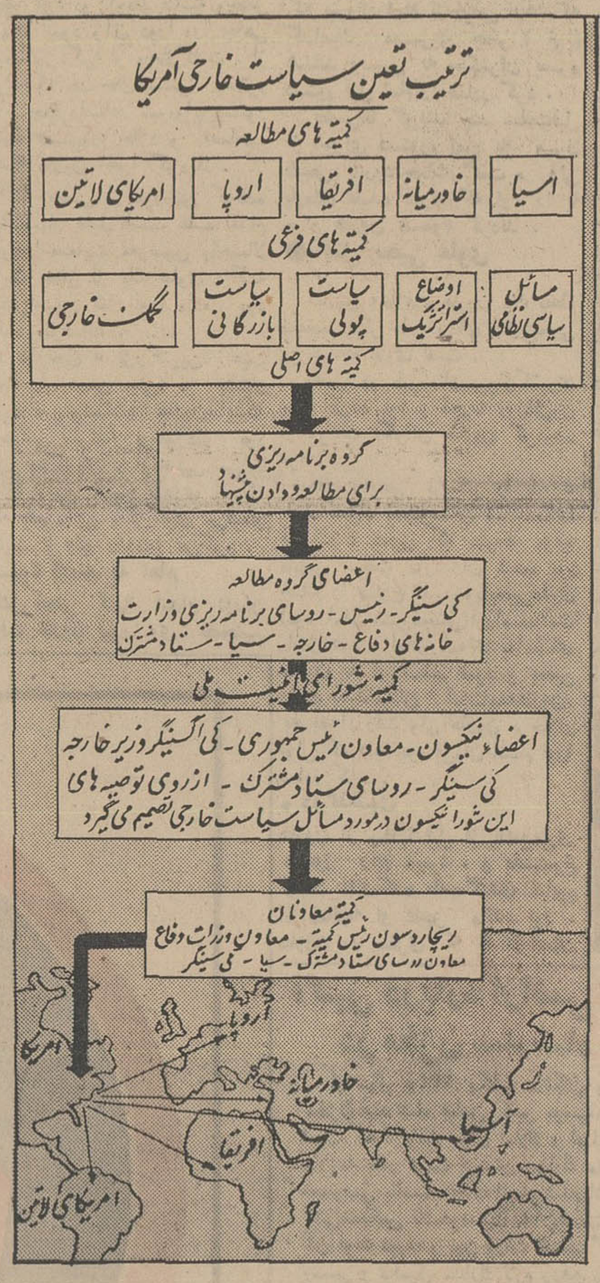

در این طرح چگونگی سازمان تهیه و تنظیم برنامه سیاست دولت نیکسون نشان داده شده است.

این تصویر «هنری کی‌سینگر» درخشان‌ترین چهره کابینه نیکسون است که‌ازاین پس نقش‌بسیار مهمی در مسائل بزرك جهانی‌خواهدداشت. کی‌سینگر آلمانی‌الاصل است و پدرش که ۸۳ سال دارد و اکنون در ایالت مانهاتان‌امریکا زندگی میکند قبل از جنك دوم در شهر «فورث» معلمی میکرد و درآمد یك خانواده متوسط را داشت. وقتی نازیهاقدرت گرفتندپدر«کی‌سینگر» رابزور بازنشسته کردند ووقتی‌فشار نازیها به خانواده «کی‌سینگر» ازحد گذشت پدر «کی‌سینگر» درسال ۱۹۳۸ باتفاق خانواده‌اش به‌امریکا مهاجرت کرد اکنون فرزند این خانواده آلمانی بیکی از بزرگترین مشاغل امریکا دست یافته است.

ازلوموند:

سفر «نیکسون» باروپا یك شاهکار سیاسی است

«نیکسون» با همان آرامش و کارآمدی خاصی که‌از آغازریاست جمهوری داشته بعضی مقاصد خود را در زمینه سیاست‌خارجی امریکا اعلام کرده است. او پیشنهاد فرانسه را برای تشکیل کنفرانس چهار جانبه بمنظور بحث پیرامون بحران خاورمیانه عربی را پذیرفت مشروط براینکه این مذاکرات‌در چهارچوب سازمان ملل صورت گیرد.

از سوی دیگر از ایجاد شبکه ضد موشکی‌صرفنظر کرد وخواستار آن گردید که در قرارداد «منع گسترش سلاح‌های‌اتمی» اصلاحاتی بعمل آید و از سوی دیگر اعلام داشت که برای ملاقات با گروهی از رهبران اروپائی به کشور های آنها سفر خواهد کرد.

برنامه این مسافرت درحد خود یك شاهکار سیاسی است. او مسافرت خویش را از بروکسل آغاز میکند تا علاقه خود را به «ناتو» و اروپا نشان دهد. آنگاه مسافرت خود را در فرانسه ادامه میدهد و مدت بیشتری هم در این کشور میماند تا از نظرات «دوگل» آگاه شود.

«نیکسون» ملاقات با پاپ رابعد از گفتگو با «دوگل» موکول‌کرده است درحالی که قبلا یکبار به رم میرود - بدین منظورکه مسافرتش پایان خوشی داشته باشد.

مسافرت رئیس جمهوری امریکا به برلن غربی - آن هم چند روز قبل از انجام انتخابات ریاست جمهوری آلمان فدرال‌در این‌شهر- موجب دلگرمی رهبران «بن»خواهد بود.

در همین حال درمورد کنترل تسلیحات «نیکسون» نرمش زیادی درمقابل شوروی نشان داده است واین امر خواه‌ناخواه از شدت فشار کرملین به رهبران «بن» خواهد کاست. میدانیم که شوروی مایل‌نیست‌انتخابات ریاست‌جمهوری آلمان غربی در برلن غربی صورت گیرد.

اینکه «نیکسون» میگوید این سفر جنبه عمومی دارد و در نقاط دیگر جهان بعدا دنبال می شود متحدین آمریکا را راضی میکند. تابحال برای آنها این نگرانی وجود داشت که هیچگاه از طرف کاخ سفید مورد مشورت واقع نمی شوند.

بدین جهات‌میتوان انتظارداشت که سفر«نیکسون» خاصه درفرانسه موفقیت آمیز باشد. ولی نباید انتظار داشت که این ملاقات تمام اختلاف نظر های میان پاریس و واشنگتن را ازمیان بردارد.

«نیکسون» میخواهدمتحدین‌خود را راضی کند، جنك ویتنام را پایان دهد و زمینه را برای تفاهم باشوروی و احتمالا چین کمونیست فراهم سازد.

برای رسیدن به این اهداف‌او باید بدرستی بداند که روی چه نیرو هائی می تواند تکیه کند و مسافرت به‌اروپابهمین منظوراست.

امروز جرایدجهان چه‌نوشتند؟

مطبوعات فرانسه به بحث درباره سیاست خارجی فرانسه بخصوص در مورد روابط «پاریس-لندن» وبحران‌خاور-میانه عربی پرداخته‌اند.

«اورور» می‌نویسد: «عدم شرکت فرانسه در کنفرانس اتحادیه اروپای غربی دلیل اینست که ژنرال «دوگل» نمیخواهد انگلستان رابه‌بازار مشترك وبه اروپا راه دهد. در حالیکه انجام مذاکره و تبادل نظر بین دولتهای‌اروپای غربی میتواند نتایج درخشانی ببار آورد. انگلستان‌قصد دارد دراین کنفرانس نظرات‌خودرا درباره مسائل بین‌المللی از جمله بحران خاورمیانه عربی تشریح کند. اما صندلی فرانسه خالی خواهد بود و بدین ترتیب مانع دیگری در راه اتحاد اروپا بوجود آمده است.»

* آلمان وانگلستان

«کومبا» می‌نویسد: «تحولات بین‌المللی ومهمتر از همه بحران خاورمیانه ژنرال‌دوگل رامتوجه طرح جدیدی کردوو حمله سیاسی حکومت او به جنوب متوجه شده است. در حالیکه انگلستان‌میخواهدیك اتحاد اروپای شمالی تشکیل دهدکه درآن بن ولندن‌پایه‌های اصلی خواهند بود. در حال حاضر سیاسمتداران لندن وپاریس خط مشی های متفاوتی دارند واینك این سئوال پیش می‌آید که آیا تشکیل اتحادیه‌های جدید در اروپا بطریقی که آمریکا و شوروی آنهارامغایرهمزیستی وتفاهم ندانند امکان دارد یا خیر؟»

* چین وفرمز

روزنامه «مردم» چاپ «پکن» در جواب پیام صلح «ریچارد نیکسون» مینویسد: «چراشما آمریکائیها نیروهای خود را ازتنگه تایپه احضار نمیکنید؟»

بنظر محافل سیاسی فرمز این نکته که در مقاله مزبور برخلاف سابق احضار نیرو-های آمریکا از جزیره فرمز درخواست نشده میتواندلیل تغییر روش پکن درقبال چین ملی باشد.

تحلیل سیاست جهان در روزنامه‌های شرق و غرب

خاورمیانه: عوامل بی‌ثباتی

نوشته: سیروس سالزبرگر — از: هرالد تریبون

روسیه پس از پایان کنفرانس دول بزرك که ۱۴ سال پیش در ژنوتشکیل یافت و بسال ۱۹۵۵ وبرمبنای‌نتایجی که ما حصل این کنفرانس بود، همچنین با آگاهی باین حقیقت که علیرغم «تحریکات وسوسه انگیز» هیچ دولت و قدرتی به یك ریسك هسته‌ای دست نخواهد زد، در سیاست خود نسبت به خاورمیانه تغییرات و تحولات چشمگیری بوجود آورد.

آنزمان که خروشچف زمامدار شوروی بود نخستین عکس‌العمل‌این تغییر روش و سیاست، در قالب‌ورود شوروی به بازار سلاح خاورمیانه پدیدآمد وشوروی بابه‌پیش‌انداختن چکسلواکی بعنوان واسطه و رابطه معاملات خود، بی‌درنك سلاحها و آنگونه نیازمندیهای جنگی را که عبدالناصر از آمریکا خواسته بود و با پاسخ «نه» مواجه گشته بود به مصر صادر کرد و به این بازار راه یافت...

● حمایت ارتش

ناصر عملا با راه دادن شوروی‌به بازار سلاح خاورمیانه میخواست پشتیبانی رهبران نظامی و افسران ارتش مصر را بدست آورد. هم به سلاح دست یابد و هم از آن‌بعنوان یك پشتوانه سیاسی سودجوید.

شوروی که از عقب‌نشینی آمریکا در این بازار سخت به هیجان آمده بود، آنرا یك «موهبت» تلقی کرد واز موقعیتی‌که پیش آمد بیشترین‌استفاده را کرد و به آرزو های دیرپای خود که نفوذ ورخنه در مدیترانه شرقی بود جامه عمل پوشید.

این مصادف بازمانی بود که ناصر هنوز از نقطه نظر «ایدلوژی» طرفدار غرب بود و در ملاقاتی بمن گفت که در نظر وی همه کمونیست ها دزد و راهزنند...

آن زمان، ناصر از نقطه نظر دوانشناسی وضع دگرگون شونده‌ای داشت به هر طرفی که برای کمك باوی بگفتگو میپرداخت لبیك میگفت. شوروی باصدورسلاح مشارکت‌درپروژه ساختمان سداسوان گسیل داشتن کارشناسان به مصر، نفوذ خود را نخست در مصر وسپس در سوریه - یمن و الجزایر گسترش داد.

● گردش

شوروی که نخست بداشتن روش‌و سیاست طرفدار اسرائیل تمایل و تظاهر مینمود به یکباره جانب اعراب را گرفت و در جنك فلسطین ازآنها بشدت جانبداری و پشتیبانی کرد. در پائیز سال ۱۹۵۵ دیگر برای همگان روشن و آشکار بود که مدار مسکو برای دست یافتن به پایگاه معاملاتی در خاورمیانه سخت بگردش درآمده است.

فورمول شوروی ساده و آشکاربود: «نخست بگذار وضع وخیم، وخیمتر گردد - بگذار غرب حیثیت خود را از دست بدهد، و اعتماد بنفس خود راهم ...» و بدانگاه که بحران بمانند میوه‌رسیده‌ای‌که خود بخود ازدرخت فرومی افتد به اوج رسید کنفرانس سران ۴ قدرت بزرك را برسرزبانها انداز و مسئولیت دورساختن خطر یك درگیری گران را بآنها واگذار کن!...

این ریسك حساب شده شوروی نخست در جنك ۱۹۵۶ سوئز و درسال های بعد با کشمکش ۶ روزه اعراب و اسرائیل، هنوز از قوه بفعل نیامده دگرگونه و واژگون شد وحساب های شوروی غلط از آب درآمد!... اما امروزه بنظر میرسد که روش شوروی در آستانه حصول موفقیت یا موفقیت هائی باشد.

* محور پاریس

سیاستمداران شوروی و فرانسه، اخیرا هر یك بنوبه خویش نگرانیهای عمیق خود را از اوضاع خاورمیانه عربی ابراز داشته‌اند. محورپاریس میاندیشد:

«اگر چهار قدرت بزرك جهان آستین همت بالا نزنند، عنقریب «انفجار» رخ خواهد داد. از طرفی آنها معتقدند جلوگیری کردن ازوقوع این انفجار از راههای آرام ومسالمت آمیز، یك «غیرممکن» است و در این باره به اوضاع ۷ سال پیش گوبا استناد می جویند و حق هم با آنها است...

سردمداران دیپلماسی شوروی، که هنوز از اشتباه محاسبات خود در ۱۹۶۷ به رنج‌وعذابند ظاهرا باکارت هائی که در دست دارند این‌بار محتاطانه ببازی ادامه میدهند. فرانسه، از سوی دیگر، با نظاره اوضاعی که هر هفته و هر روز بدتر و بدتر میشود بیتابی و بیقراری آغاز کرده و بیم آن دارد که راه‌حل های چهار قدرت بزرك نیز در بهبود نهائی‌بیماری‌خاورمیانه عربی آنچنانکه باید سودمند نیفتد و خطر دور نگردد.

● از سه جهت

فرانسه برآورد میکند فاجعه‌از سه جهت نگرانی و دلهره آفرین گردیده است:

۱- اوضاع درهم برهم خاورمیانه عربی تهدید میکند که رفته رفته «عوامل میانه‌رو» در این منطقه ناچیز شده و بی‌ثمر گردد.

۲- بطور ناخود آگاه و شاید ناخواسته، قدرت های بزرك، بسوی طرفداری از نظرات و ایده‌آل‌های افراطی طرفین منازعه در خاورمیانه عربی کشیده شوند.

۳- در این زمینه، هرگونه درگیری بزرك بین اعراب و اسرائیل، حمله ناگهانی اسرائیل باردو های چریکی اردن، ممکن است وقوع این انفجار را «اجتناب ناپذیر» سازد.

علل‌برشمرده فوق‌است که‌اضطرار مداخله دیپلماسی ۴ قدرت بزرك‌را بیش از پیش مصرانه جلوه‌گر می‌سازد...

بهر تقدیر، اکنون بنظر میرسد درختی که شوروی ۱۴ سال پیش وپس از کنفرانس ژنو کاشته است‌بمرحله بازدهی میوه‌خویش نزدیك گشته است...

مشاهدات اولین روزنامه نگاری که در «آپولوی ـ۱۱» قرار گرفت

من از زمین بماه رفتم!

عبور از پنج قاره

بافشار ۱۹ تکمه به ده‌هزارسئوال من پاسخ گفته میشد!

«ژان ـ پل‌اولویه» خبرنگار مجله «پاری‌ماچ» چاپ «پاریس» از طرف سازمان ملی فضائی آمریکا بعنوان اولین روزنامه‌نگار جهان اجازه یافت که بر یك نمونه مطابق‌اصل «مودول‌ـ لونار» (سفینه‌ای که قراراست باسرنشین برسطح ماه بنشیند) سوار شود و شاهد تمرین تمام عملیات مسافرت از زمین به‌ماه و نشستن برآن باشد. این چکیده گزارش اوست:

من در مقابل یك دریچه‌قراردارم که‌بشکل مثلث است و فرمانده‌سفینه در سمت راست من مقابل دریچه‌ای مشابه است.

هردوی ما در محوطه هفت متر مکعبی سفینه «مودول ـ لونار» قرار گرفته‌ایم که قرار است در بهارآینده به ماه برود و برسطح آن فرود آید (آپولو ـ ۱۱)

ماآرنجهایمان رابرگهواره‌کوچکمان قرارداده‌ایم‌وزیر کلاهمان‌یك‌فرستنده رادیوئی وجود دارد که بوسیله آن میتوانیم با فضانورد سوم که در «سفینه‌مادر» قرار دارد و هنگامیکه پشت ماه نیستیم با کره زمین رابطه برقرار کنیم. من اولین روزنامه‌نویسی هستم که اجازه یافتم وارد سفینه ماه‌نشین «مودول ـ لونار» شوم.

• فیلم سینما!

البته این همان سفینه ای که‌بماه میرود نیست، بلکه نمونه کاملامشابه آن میباشد. با مودول‌ـ لونار اصلی «نیل‌آرمسترانك» و «ادوین آلدریچ» در ماه ژوئیه برماه خواهند نشست‌و «میخائیل کولینز» در همانحال درون سفینه «مادر» گرد ماه خواهدگشت.

سفینه ای که من سوار آن شدم بکمك فیلم سینما و آئینه های‌منعکس کننده حالتی در انسان ایجاد میکرد درست شبیه اینکه بسوی ماه حرکت کرده است. بهمین جهت من میتوانم جزئیات‌سفر بماه را برای شما تشریح کنم.

• هفتاد ساعت

هفتاد ساعت بعد از پرواز «مودول ـلونار» یا «ال ـ ام» از سرعت‌خود میکاهد تا بکره ماه برخورد نکند. کاهش سرعت محسوس نیست و چهار ساعت پرواز یعنی دو دور بگرد ماه چرخیدن وقت لازم است تا «ال ـام» از سفینه «مادر» جدا شود. قبل از جدا شدن سرنشینان «ال ـ ام» لباس مخصوصی برتن دارند و ازراه یك تونل کوچك خود را از سفینه «مادر» به «ال ـ ام» میرسانند. طول این‌تونل که‌گذشتن از آن بعلت بیوزنی بسیار آسان میباشد یك‌مترست.

۱۹ تکمه وده هزار سئوال

بعد از ورود به «ال ـ ام» دولایه چسبنده که به پشت و پاشنه پای دوسرنشین وصل شده آنها را بکف «ال ـ ام» ثابت میکند. هرسرنشین بوسیله بندهای مخصوصی بدیواره سفینه متصل میشود و لوله اکسیژن خود را بمخزن اکسیژن سفینه مربوط میسازد.

سرنشینان «ال ـ ام» با حرکت دادن ۱۹ تکمه میتوانند ده هزار سئوال بکنند و جواب آنرا از مغز های الکترونیك سفینه یا زمین بشنوند.

حرارت داخل سفینه ۲۴ درجه سانتیگراد است. یك لایه‌آلومینیومی سفینه را از نظر حرارتی در وضع ثابتی نگاهمیدارد و در ضمن محافظ آن در مقابل سنگهای کیهانیست.

دستگاه های موجود به «ال ـ ام» اجازه‌میدهند که هر لحظه حرکت‌خود را بسوی ماه متوقف سازد و بطرف سفینه «مادر» برگردد.

من تکمه ای را فشار میدهم و می‌پرسم: «چند وقت پیش ازپایگاه فضائی حرکت کرده‌ایم؟» دو ثانیه بعد روی یك صفحه روشن این‌ارقام نقش می بندد:

«۷۲ ساعت و ۵۶دقیقه‌و۵۴ثانیه»

بخاطر اجتناب از خطای ماشین‌ها وسایلی در سفینه وجود دارد که بوسیله آنها میتوان هدایت آن را در اختیار گرفت.

با فشردن یك تکمه پاهای سفینه که فضائی برابر هشت متر مربع را دربر میگیرند برای نشستن روی‌ماه باز میشوند.

• لحظه بزرك

مابلحظه بزرك نزدیك میشویم.فرود موقعیست که دریای «آرامش» کاملا روشن است. موشك ترمز را روشن میکنیم. ماه در فاصله پنجاه هزار پائی ماست. رادار سفینه تا فاصله سی‌متری رابما نشان میدهد. حالا به هزارپائی رسیده‌ایم و کاملا عمودی فرود می‌آئیم.

اگر زاویه فرود از ۱۵ درجه‌تجاوز کند برگشتن برایمان امکان نخواهد داشت.

بفاصله صدپائی رسیده‌ایم.

... یك جرقه آبی رنك و بعدپاهای سفینه «ال ـ ام» به آرامی در خاك ماه فرومیروند.

وزن سفینه در زمین ۱۶ تن بود و در ماه ۲٫۶ تن میباشد. برای رفتن بسطح ماه لباسهای مخصوص می‌پوشیم تاپرتوهای خورشیدی‌بما‌آسیب نرسانند. از یك سوراخ به بیرون میخزیم و از نردبان پائین میرویم.

● ۴۵ دقیقه

مدت ماموریت روی ماه ۴۵ دقیقه است. این ماموریت با باز کردن وسایل آغاز میشود.

زلزله سنج، مغناطیس سنج، باد سنج و کیسه مخصوص برداشتن‌نمونه از خاك ماه، یك آنتن مخصوص در سطح ماه قرار میدهیم و یك مولد اتمی بدستگاه هائی که روی سطح ماه قرار داده ایم امکان میدهد که یکسال کار کنند و اطلاعات خود را بزمین مخابره نمایند.

وزن۷۵کیلوگرمی مادر ماه به ۱۲٫۵ کیلو گرم رسیده است. بعد ازانجام ماموریت بآهستگی از نردبان بالامی‌آئیم و وارد «ال ـ ام» میشویم.

تنها موشك برگشت را آتش می‌کنیم. ظرف ده ثانیه سرعت ما به پنجاه پا در ثانیه میرسد.

مادوراه داریم یا خود را درمداری به ارتفاع ده میل قرار دهیم ومنتظر سفینه «مادر» بمانیم تا بعد از ۵٫۱ ساعت خود را بمدار آن در ارتفاع ۷۰ میلی برسانیم.

ما راه دوم را انتخاب میکنیم وبا موفقیت به سفینه «مادر» می‌چسبیم و از راه تونل وارد آن میشویم. چند دقیقه بعد از خاتمه این عملیات دانشمندان در روی زمین از موفقیت ما باخبرمیشوند.

حالا با پیروزی بسوی زمین برمی‌گردیم.

مویرگهای مصنوعی!

تجربه روی حیوانات نشان داده است که در مورد انسان هم میتوان بجای عروق کوچك و مویرك های آسیب دیده از لوله های پلاستیکی مخصوصی که درست بهمان اندازه قطر دارند استفاده کرد.

این خبر خوش برای بیماران‌راجراحان یك‌بیمارستان شهر «آرگون» ـ امریکا ـ اعلام کردند.

این جراحان لوله های پلاستیکی را ببدن یك سك متصل ساختند بمدت چهارماه‌ونیم. این عروق کوچك و مویرك های مصنوعی بدرستی کار خویش را انجام دادند بدون اینکه کوچك ترین عارضه‌ای در بدن سك ایجاد شود.

بزرگترین مشکل این بود که جراحان میترسیدند در مویرك های مصنوعی لخته های خون تشکیل شوند. ولی بار الکتریکی منفی این مویرك های مصنوعی جلوی تشکیل لخته را میگیرد.

جراحان سفارش ساختن این نوع رك ومویرك مصنوعی را داده‌اند.

«سرویس علمی خبرگزاری فرانسه»

«چندبعدی» و بو

تابحال کسی نتوانسته‌است قوانین و اصول حس بویائی را دریابد و برای آن تعریف رضایتبخشی بدست دهد.

اکنون فرضیه «چندبعدی» بودن ساختمان شیمیائی بوها مورد نظر قرار گرفته است.

پنج سانتیمتر مخاط‌بویائی که در حفره بینی قرار دارد احساس بو را بقسمت قدامی مغز میرساند.

هرملکول ماده بودار بایستی با سلولهای گیرنده بوتماس حاصل کند و بایستی قادر به تحریك آنها باشد.

مطابق فرضیه جدید هر ملکول ماده بودار فقط در صورتی روی‌سلول های‌بویائی تاثیر میکندکه‌شکل واندازه معینی داشته باشد.

گذشته ازاین خصوصیات بو هم بستگی به ابعاد وشکل ملکول ها دارد.

بدین ترتیب هرچه ساختمان شیمیائی دو ماده بهم شبیه‌تر باشد بوی آنها بهم نزدیك‌تر خواهد بود.

«سیانس اوی»

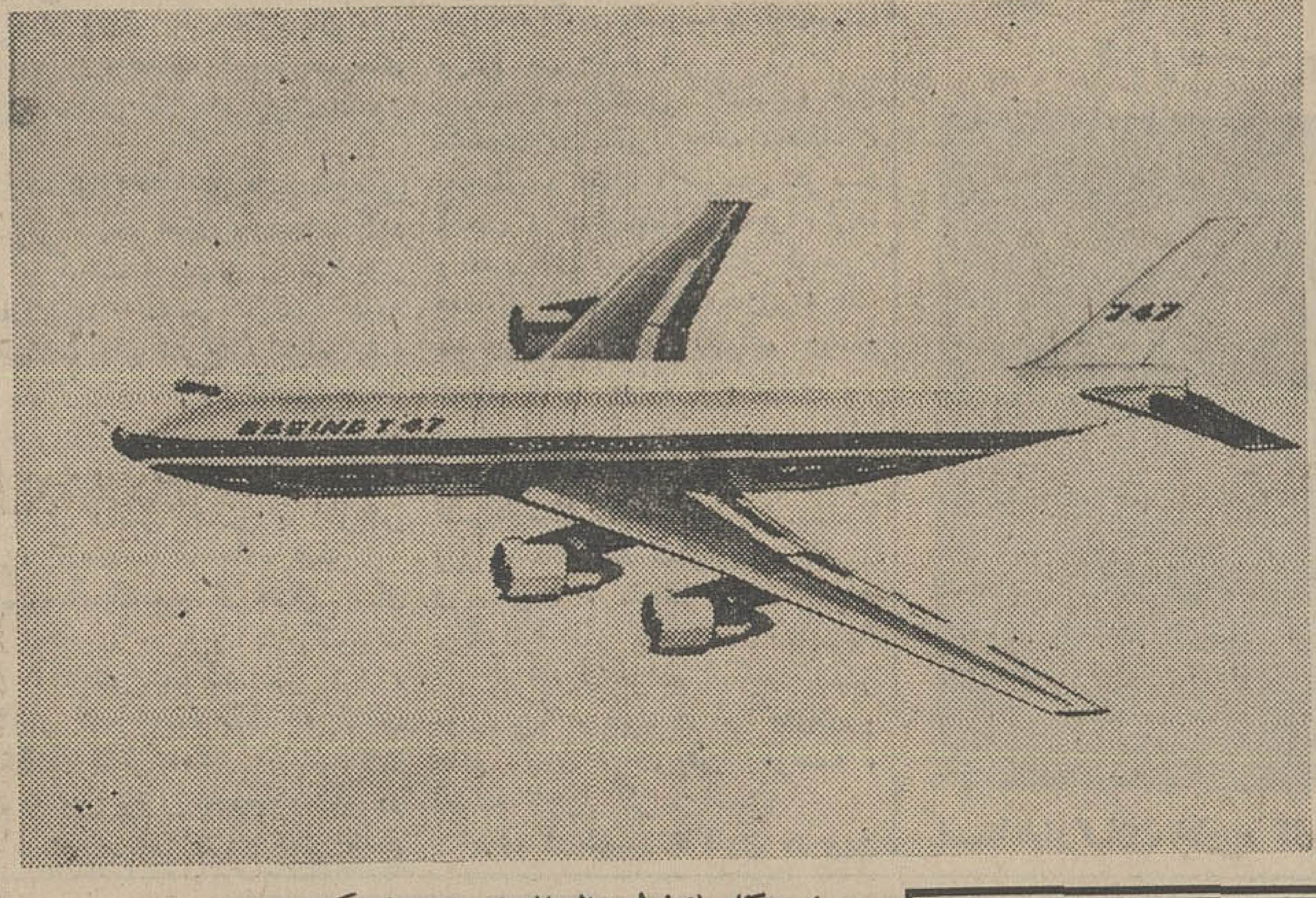

پرواز با غول آسمان!

امریکا یك‌غول عظیم‌الجثه آهنین را که بزرك ترین هواپیمای مسافربری جهان است برای نخستین پرواز آزمایشی به آسمان فرستاد.

این غول‌بوئینك ۷۴۷است که میتواند ۴۹۰ مسافر را باسرعت ۹۰۰ کیلو متر در ساعت از نقطه‌ای‌به نقطه‌دیگر حمل کند.

جت بوئینك ۷۴۷ یك دنیای تماشائی است که در آن کتابخانه،سالن‌بازی کودکان، سالن سینما و بسیاری چیز های دیگر وجود دارد.

این عکس تصویر بوئینك ۷۴۷ را نشان میدهد

اُدِکس سلطان ساعتهای جهان
رویانکس نشانهٔ شخصیت
مرکز پخش: تهران لاله‌زارنو جواهری عروس

خیابان شاه چهارراه کاخ جواهری مهدی زاده
خیابان اسلامبول جواهری نیری ـ پاساژکمپانی
آ ـ ۷۲۳۱۲

تشکیل کلاس آموزشی برای مبارزه باآفات نباتی

وزارت کشاورزی باطلاع باغبانان و علاقمندان میرساند:

کلاس آموزشی بمدت ده دروز همه روزه از ساعت ۹صبح الی ۱۲ ظهر در محل انستیتو بررسی آفات نباتی اوین دررشته های باغبانی و کشت ونگهداری نباتات زینتی و چمنکاری و هرس درختان میوه و مبارزه با آفات تشکیل خواهدشد.

علاقمندان میتوانند برای ثبت‌نام‌و شرکت در کلاس مزبور تاتاریخ ۳۰بهمن ماه ۴۷باداره کل کشاورزی و عمران استان تهران واقع در خیابان ویلای شمالی مراجعه نمایند. م‌الف۱۱۴۴۵

وزارت کشاورزی

آ ـ ۷۲۲۲۸ ۱ ـ ۲

دوگاز
بهترین و کامل ترین اجاق گاز

شماره ۲۰۷۳۰

تاریخ ۲۲٫۱۱٫۴۷

آگهی استخدام

اداره کل بهداری استان آذربایجان غربی .تعدادی مددیار اجتماعی زن جهت خدمت در اداره بهداشت و تنظیم خانواده در شهرستانهای (رضائیه ـخوی‌ـشاهپور ـماکو ـ مهاباد ـ میاندوآب ـ نقده) ازطریق مسابقه ومصاحبه با شرایط زیر استخدام مینماید.

۱ـ تحصیلات در حدود سیکل اول متوسطه

۲ـ سن بین ۲۵تا ۴۵ سال

۳ـ محلی وموردعلاقه اهالی بودن

۴ـ کسانیکه دارای همسر و فرزند باشند حق‌تقدم خواهند داشت.

۵ـ مهربان و دلسوز بوده و علاقمند به‌کار کردن با مردم‌و خدمت به‌آنها بوده، ودراین زمینه تجربیاتی داشته باشند.

۶ـ قادر به‌تکلم به‌زبان محلی باشند.

داوطلبین واجد شرایط می‌توانند بادردست داشتن مدارك و معرفی‌نامه‌از اداره کار و بهداری شهرستان مربوطه تا آخر وقت اداری‌روز ۳٫۱۲٫۴۷ در رضائیه به‌دفتر اداره کل بهداری استان آذربایجان غربی مراجعه نمایند. ضمنا از داوطلبین واجد شرایط درساعت ده صبح روز ۵٫۱۲٫۴۷ با حضور کمیسیون مسابقه و مصاحبه ورودی انجام خواهد شدد.

مدیر کل بهداری استان آذربایجان غربی‌دکترخسروشاهی

آ ـ ۷۲۱۸۶

آگهی استخدام پیمانی

وزارت کشاورزی جهت تکمیل کادر فنی سازمان ترویج کشاورزی تعداد ۸۰ نفر مهندس کشاورزی و ۱۲۰ نفر دیپلمه کشاورزی یا طبیعی رابرای خدمت در استانهای:

گیلان.مازندران .آذربایجان شرقی. آذربایجان غربی. کرمانشاهان. خوزستان. فارس. کرمان. خراسان. اصفهان. تهران. کردستان. لرستان. بلوچستان وسیستان. فرمانداریکل همدان. سمنان. گرگان ودشت. چهار محال بختیاری. بوشهر. بندرعباس. ایلام. کهکیلویه. آموزشگاه های عملی کشاورزی مهاباد. کبوترآباد اصفهان و علی‌آباد کمین‌فارس. بطور پیمانی ازطریق امتحان ومسابقه استخدام‌مینماید. داوطلبان میتوانندفرم زیررا تکمیل کرده همراه فتوکپی مدرك تحصیلی. دوقطعه عکس ۴×۶ویك برك‌رونوشت شناسنامه وبرك معافیت یاخاتمه خدمت نظام‌وظیفه حداکثرتاتاریخ ۱۴٫۱۲٫۴۷ باپست سفارشی به‌آدرس میدان کندی دفترآموزش وزارت کشاورزی ارسال دارند داوطلبانی که‌خدمت سپاهی ترویج وآبادانی انجام داده‌اند درشرایط مساوی حق‌اولویت خواهند داشت‌تاریخ‌و محل امتحان‌بعدا در همین‌روزنامه آگهی خواهد شد. م‌الف۱۱۴۵۳

وزارت کشاورزی

نام	نام‌خانوادگی	شماره شناسنامه صادره
تاریخ‌تولد	نام پدر	آخرین مدرك تحصیلی
داوطلب شغل	درشهرستان	نشانی کامل تلفن
		امضاء

آ ـ ۷۲۲۳۲ ۱ ـ ۳

قابل توجه ریاست محترم شهربانی کل کشور

منزل اینجانبه بدرالملوك کاظمی مورد دستبرد سارق قرار گرفته بمحض اطلاع به‌اداره آگاهی سرکار سرهنك‌البرزی ریاست آگاهی کل دستور موکدی صادر وبا کوشش سرکار سرگرد سروری کلانترشعبه اول آگاهی تهران وسرکار حاج مختارانی و سرکار شمیرانی و پاسبان نعیمی سارق دستگیر و کلیه اموال مسروقه اینجانبه را درظرف مدت کوتاهی کشف و تحویل‌نمودند. بدین وسیله مراتب سپاسگزاری خودرااز آن تیمسار معظم باداشتن چنین افسرانی شایسته به حضور معظم‌له تقدیم میدارد.

بدرالملوك کاظمی

آ ـ ۳۶۵۳۷

فرمان تلسکوپی
اتومبیل‌های سواری
آریا و شاهین
بفرمان تلسکوپی مجهز میباشد
و بدین جهت براثر ضربه
در خود فرو میرود و
راننده هرگز آسیبی نمیرسد.

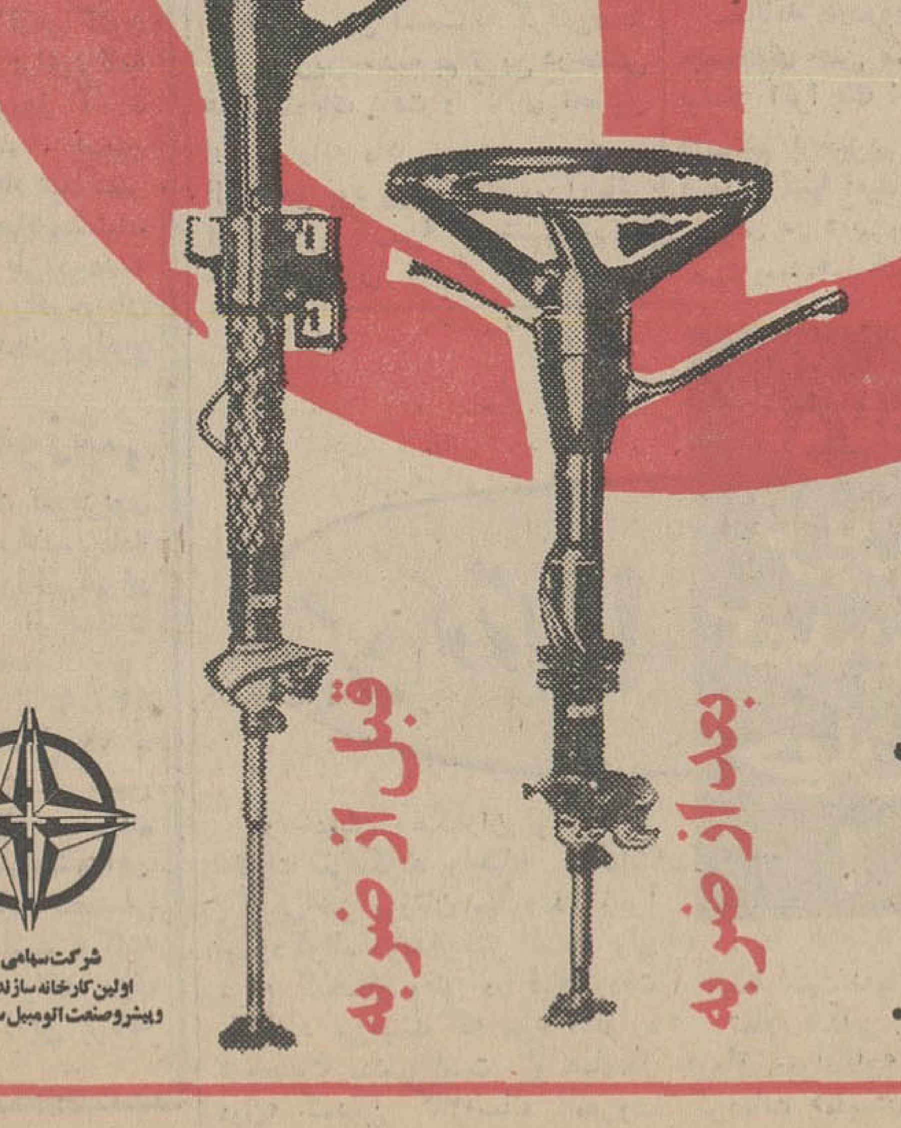

شرکت سهامی جیپ
اولین کارخانه سازنده اتومبیل
وپیشروصنعت اتومبیل سازی در ایران

محصولات کارخانجات کا . اس . ب
همیشه موجود در تهران
KSB
تلمبه های سانتریفوژ
تلمبه های فشارقوی
تلمبه های شناور و الکتریکی
تلمبه های آب گرم
تلمبه های توربینی باشافت
برای کارهای کشاورزی وصنعتی
برای تغذیه دیگ بخار ـ اضافه کردن فشار و باران مصنوعی
برای چاه‌های عمیق و کشاورزی
در اندازه های مختلف برای حرارت مرکزی
استاندارد امریکائی برای کشاورزی

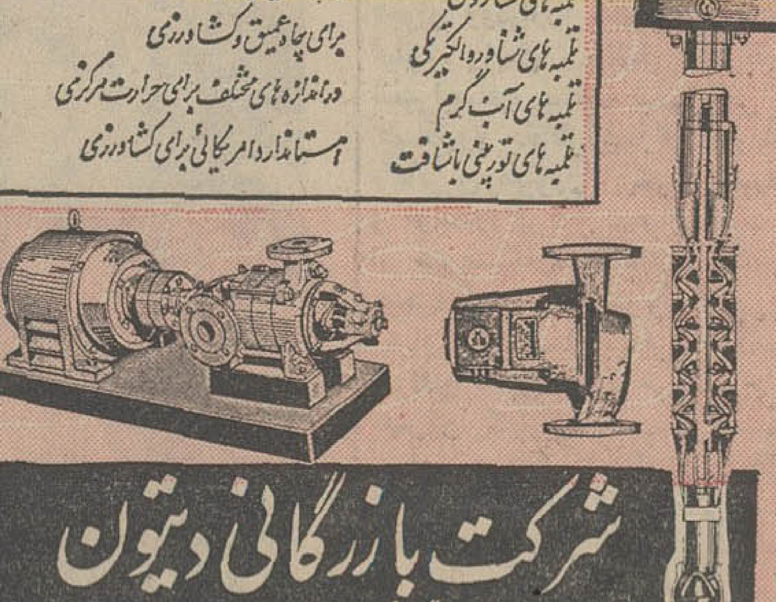

شرکت بازرگانی دیتون
شاهرضا چهارراه کالج تلگرافی دیتون تلفن ۴۹۲۶۹، ۴۹۲۶۶

پری آریان‌پور
درخشش فوق‌العاده بر صحنه رودکی

ارکستر سنفونیك تهران برهبری‌حشمت سنجری یکی از بهترین برنامه‌های خودرا ارائه داد

پری آریان‌پور (ثمر) خواننده «متسوسوپرانو»ی ایرانی اپراهای فرانکفورت و مونیخ برنامه موفقی در تالار رودکی بروی صحنه‌آورد. ارکستر سنفونیك‌تهران‌برهبری حشمت سنجری نیز یکی از بهترین برنامه های خود را ارائه داد. ارکستر در قسمت اول‌برنامه خواننده را براحتی‌و مهارت‌همراهی کرد و در قسمت دوم سنفونی‌شماره ٤ اثر «دورژاك» دافوق‌العاده خوب اجراء کرد بطوریکه سنجری پس از چندین بار بروی صحنه آمدن آهنگهای دیگری نیز خارج از برنامه اجراء نمود.

در ابتدای برنامه «اورتورایمپر ساریو» اثر «موتسارت» بوسیله ارکستر نواخته شد و سپس پری آریان‌پور اولین برنامه خود را با «آریا»ئی از اپرای «تیتوس» اثر موتسارت که مشکل ترین آریای اپرای مزبور محسوب می شود آغاز کرد. در این قسمت پری‌آریانپور چند «کلراتور» از پائین به بالا گرفت که بسیار مشکل و جالب بود.

«گرتشن» از اپرای محکومیت فاوست از نظر دراماتیك اجرای بسیار زیبائی داردو خواننده از عهده اجرای آن بخوبی برآمد. قشنگترین آریائی که پری‌آریانپور خواند رومانس «سانتوتسا»ازاپرای «کاوالریاروستیکانا» اثر«ماسکانی» بود و برای تماشائیان تالار رودکی نیز آشنا.

وبالاخره پری آریان‌پور در آخرین قسمت برنامه خود یکی از سخت‌ترین آریاهای‌اپرای«دختر خاکستر نشین» اثر روسینی‌را بامهارت‌اجراء کرد. در این قسمت با گرفتن‌صدا از زیرترین حدبه بم ترین درخشش فوق‌العاده‌ای یافت و کاری تحسین انگیز ارائه داد.

البته حق بود پری‌آریان پورآریائی از اپرای «کارمن» که شهرتش در خارج مرهون اجرای آنست یا آریائی از اپرای «شوالیه گلسرخ» را که برای ایرانیان آشناتر است نیز در برنامه می گنجاند.

آشنائی بیشتر

پری‌آریان‌پور تحصیلات‌موسیقی خودرا در هنرستان عالی موسیقی آغاز کرد ابتدا ویولون می‌نواخت و بعدبه تعلیم آواز و پیانو پرداخت: علاوه‌برآن مدت چهار سال هنرجوی رشته بالت هنرستان ملی باله ایران و عضو گروه رقص‌های ملی و محلی هنر های زیبای کشور بود.

در سال ۱۳۳۷ از هنرستان‌عالی موسیقی دیپلم خودرابارتبه«شاگرد اول»، گرفت و سپس از طرف‌هنر های زیبای کشور برای ادامه تحصیلات به اطریش اعزام شد وی پس‌از پنج سال آکادمی‌معروف موسیقی وین را در دو رشته آواز و اپرا بادرجه «ممتاز» بپایان‌رسانید واز طرف رئیس جمهوری اطریش جایزه نقدی به او داده شد.

پری آریان پور از همان سال اول تحصیل در وین در کنسرت های آکادمی شرکت می کرد، آکادمی تمام نشده بود که اپرای باستخدام تئاتر دولتی «رایموند» در آمد، و هنوز تحصیلات او در دوماه هم برای اجرای نقش‌جالبی ملی‌وین قرارداد سه ماهه‌ای با او بست که بعد برای دو سال دیگر تمدید شد.

دوسال بعد خانم آریانپور به استخدام اپرای دولتی فرانکفورت درآمد، علاوه بر آن طی قرارداد جداگانه‌ای سالی سی برنامه در تئاتر دولتی‌مونیخ اجرا خواهد کرد.

خانم آریانپور تاسال ۱۳۵۰ در استخدام اپرای فرانکفورت است و خواننده اول متسوسوپرانوی‌اپرای مزبور می باشد.

نامبرده تاکنون کنسرت های متعددی در شهر های مختلف، اطریش، ایتالیا، سویس، فرانسه آلمان، چکوسلواکی اجرا کرده و نقش های مهمی از قبیل کارمن، دورابلا (اپرای کوزی‌فان‌توته اثر موزار)، کروبین (اپرای روسی فیگارو اثر موزار)، روزینا (از اپرای آرایشگر شهر سویل اثر روسینی)، مارگریت (اپرای لعنت‌فاوست اثر برلیوز)، سیندرلا (اپرای دختر خاکستر نشین اثر روسینی)، مادالنا (از اپرای ریگولتوا (اثر وردی) کونچاکوونا (از اپرای شاهزاده ایگور اثر بورودین) و غیره در اپرا های‌شهر های آلمان، اطریش فرانسه، ایرلند اجرا کرده است.

پری آریان‌پور تاکنون در وین در بیش از یازده اپرای مختلف و در فرانکفورت در بیش از ۱۸ اپرای متعدد بروی صحنه آمده، بطور متوسط هفته‌ای ۳ شب برنامه اجرا می‌کند او نقش‌روزیتا را تاکنون بارها در فرانکفورت و مونیخ اجرا کرده و قرار است در روزهای یکشنبه ۲۷ و چهارشنبه ۳۰ بهمن این نقش را در تالار رودکی و باشرکت خوانندگان اپرای تهران اجرا نماید.

هنرمندان تآتر ویتنام شمالی درپاریس

یك گروه تئاتری‌ویتنام شمالی وارد پاریس‌شده است تانمایشنامه های ملی ویتنام رابرای پاریسیها بروی صحنه آورد. هشتاد هنرمند این گروه که خواننده و بازیگر هستند اجرای نقشها را بعهده دارند.

این گروه در قاره اروپا تابحال فقط درفنلاندو کشور های سوسیالیستی هنرنمائی کرده است. دراینجا صحنه‌ای ازنمایشنامه ملی ویتنام بنام «نام. کام» دیده میشود.

«خبرگزاری فرانسه»

هنر امروز

«مردی که مرده بود وخود نمیدانست»

این نمایشنامه بوسیله گروه «آتوسا» دررشت بروی صحنه آمد

استاندارگیلان جایزه کارگردان نمایش را اهداء میکند

خبرنگار اطلاعات از رشت اطلاع میدهد:

اولین برنامه رسمی گروه هنری «آتوسا» وابسته‌بفرهنك و هنر استان گیلان باحضور استاندار و مدیر کل آموزش وپرورش، رئیس فرهنك‌وهنر در سالن اجتماعات دبیرستان شاهپور بروی صحنه آمد.

نویسنده نمایشنامه پرویزصیاد بود داستان را یك خبرنگار تعریف می‌کند و زندگی مردیست که در اثر اشتباهی در پرونده‌اش مرده تلقی میشود و بالاخره هر چه میخواهد وجودش را ثابت کندنمی‌تواند. **(مردی‌که‌مرده بود و خود نمیدانست)**

نمایشنامه در دو پرده بود. این ایراد به گروه وارد است که نقل و مکان‌دادن دکورها و عوض شدن صحنه‌ها تماشائی را از اصل داستان دور میداشت خصوصا اینکه سالن بزرك و بسیار سرد بود. چه شوقی داشتند اعضای این‌گروه و چه‌کوششی آگاهانه وبکر درراه هنرتآتر خصوصا اینکه یك کارابتکاری و بدون تقلید عرضه کرده‌بودند. خوشبختانه اعضای این گروه آتوسا همه جوان هستند و انتقادپذیر، بازیگران بجز چهار نفر، مجلل در نقش حسن‌پور که خیلی‌خوب در نقش خود جا گرفت. ابراهیم‌خیر کارگردان و خبرنگار که او هم خوب بازی کرد ایفاگر نقش مردی بود که مرده بود و خود نمیدانست.

بازی دکتر دلچسب وگیرا بود بقیه ابتدائی و تازه‌کار بودند. بازی بانوو زیاد شده بود و گریم بطرزوحشتناکی توی ذوق تماشاچی میزد. نداشتن وسائل‌کافی‌و تازه‌کاری اکثر بازیگران از عواملی بود که کاراین گروه را آنطوریکه باید پیش‌نبرد ضمن تشکراز آقای‌زنگنه‌این‌نکته لازم‌بیادآوری‌است شهرما باآن‌سابقه‌هنری‌درخشانش بیك سالن تآتر احتیاج دارد این‌نمایشنامه در۱۰شب روبهمرفته ۹هزار تماشاچی داشت واین‌میرساندکه مردم‌شهرستان رشت باین هنر علاقه تامی دارند.

یادی از نویسنده «دوچهره» آمریکا

اشتاینبک، تماشاگر اندوه‌زده خشونت

«خوشه‌های خشم» (۱۹٤۰) برنده خانواده ها، دهکده ها، شهرها، بلکه او فقط میخواهد پیام خویش جایزه«پولیتزر»ـ«دریك‌نبردمشکوك» وگروه های‌مهاجرینش‌یك‌شخصیت، «داریا اولیویه» درباره او می‌نویسد: یك‌موجود انسانی بسازد. برای او جهانیان برساند را اززبان قهرمانان آثارش بگوش ـ«جان اشتاینبک» نمیتواند از روانشناسی انسان بحساب نمی‌آید، «سرویس ادبی خبرگزاری‌فرانسه»

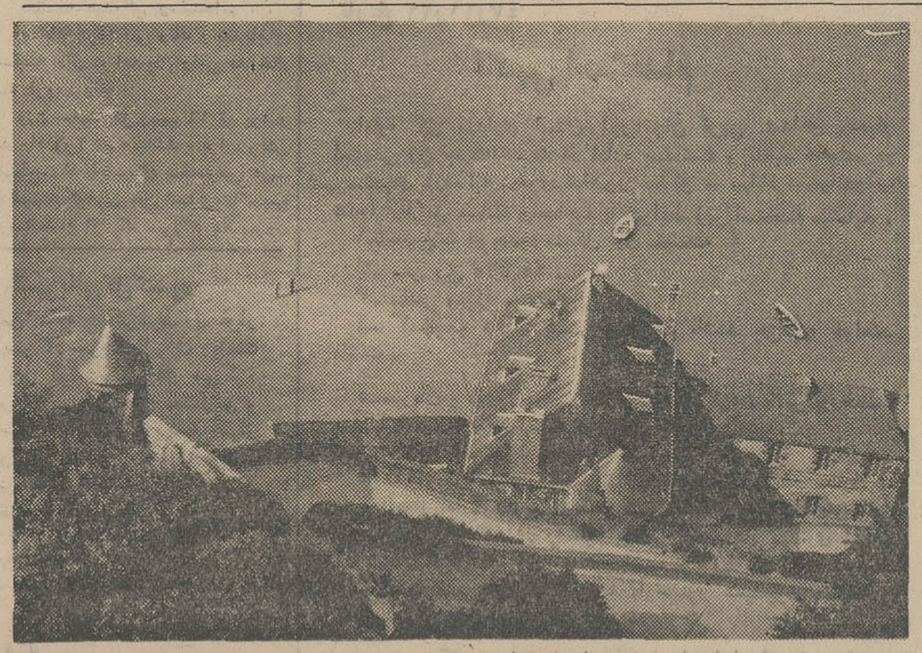

عکس این شماره‌را آقای‌دکتر پرویز رصدی برای شرکت در مسابقه عکاسی فرستاده است عکس «شن‌زارمتحرك قلعه سن‌میشل» را نشان میدهد.

دوربین ـ کنتا فلکس سوپر
فیلم ـ آگفا
سرعت ـ یك شصتم ثانیه
دیافراگم ـ ۸

آنتن ۱۲۰ متری تلویزیون ملی بکار افتاد

از شب گذشته آنتن جدید تلویزیون ملی‌ایران به ارتفاع ۱۲۰ متر بکار افتاد. باآغاز کار این آنتن میزان برد تلویزیون ملی ایران افزایش قابل ملاحظه‌ای می یابد و برخی از نواحی اطراف تهران، کرج، ساوه، قم و حتی بخشی از اصفهان که تاکنون باشکال از برنامه های تلویزیون ملی ایران استفاده می کردند اینك براحتی می توانند از برنامه های مزبور استفاده نمایند.

تلویزیون ملی از ساکنین نواحی اطراف تهران‌خواسته‌است تا درباره وضع صداو تصویرپس ازنصب آنتن ۱۲۰ متری مسئولین سازمان مزبور را آگاه سازند.

کاندیداهای اسکار

بانزدیك شدن بهار فصل«اسکار» فرا میرسد. هم‌اکنون سه‌هزارنفر اعضای آکادمی «فیلم» درلوس ـ آنجلس محصولات سینمائی سال گذشته‌راارزیر نظر میگذرانند تا بهترین آنها را برای شرکت‌دادن درفستیوال آینده انتخاب کنند.

بعقیده کارشناسان سینمائی جایزه بهترین فیلم بیکی از این فیلم‌ها: کره میمونها، بولیت، آدم‌کش بوستون، مال شما مال‌من، مال ما، داستان شگفت‌انگیز فضا، کودك رزماری، شیر در زمستان، تعلق خواهد گرفت.

اگر این پیش‌بینی راست باشد باید گفت‌که بادیگر آکادمی‌فیلم تحت تاثیر نتایج‌بازرگانی فیلم ها قرار گرفته است.

در بین هنرپیشگان نیز از عده زیادی برای دریافت‌بهترین‌هنرپیشه سال نام برده میشود. در بین هنرپیشگان زن بیشتر صحبت‌از «جوان وودوارد» بخاطر شرکت در فیلم «راشل، راشل» «باربارا استرایسند» ستاره فیلم «فنی‌گرل «میافارو» بخاطرفیلم«کودك‌رزماری» «کاترین هپبورن» (شیردرزمستان) و «ونسارد‌گریو» درمیان است.

از هنرپیشگان‌مرد ظاهرا جك‌لمون جیمزمیسون، استیومك‌کوئین، پتراوتول،داستایگر، برت‌لانکاستر، کرك‌دوگلاس نامزد دریافت جایزه بهترین هنرپیشه مردسال‌هستند.

درباره برندگان‌احتمالی جوائز دیگر اسکار نیز پیش بینی هائی شده است ولی تعجب اینجاست که اغلب بهترین «سناریو»بهترین عکس وبهترین موسیقی رابه‌فیلم‌های کره‌میمونها، بولیت، کودك رزماری، آدم‌کش بوستون‌وداستان شگفت‌انگیز فضا نسبت میدهند.

جن کوتوله!

کوتاه ترین کمدین جهان!

در خیابان رهگذران او راباانظر حقارت می‌نگرند واحیانا کلمات رکیکی نیز برزبان میآورند زیرا او مردکوتاه‌قدوبدریختی است ولی مردم کنجکاو وقتی در قیافه‌اودقت می‌کنند می‌بینند که مرد بدقواره شخصیت مهمی است. او «مایکل دون» کمدین ۳۳ ساله معروف سینما است نه‌یك «کوتوله» سیرك. تمام کسانی که اورا در فیلم «رواق دیوانگان» دیده و تحسین کردهاند «مایکل دونی»این «جن کوتوله» فیلسوف را خوب بخاطر دارند که با مهارتی عجیب بین «سیمون سینیوره» «اسکارورنر» و «لی‌ماروین» عرض‌اندام می کرد. علاقمندان «مایکل دون» بزودی‌او را در فیلم «ژوستین» که «جرج کوکرو» تهیه می کند خواهندید. سناریوی این فیلم از کتاب چهار جلدی «لاورنس دورل» اقتباس‌شده و «مایکل دون» در آن نقش یك سلمانی اسکندریه را ایفاء می‌کند. درست است که«مایکل‌دون» درفیلم جدید بیش از ده‌دقیقه‌روی پرده ظاهر نخواهد شدولی‌همینقدر شرکت او دراین فیلم کافی است که نامش در سرلوحه آگهی های تبلیغاتی سینما ثبت شود.

انوك‌آمه، دیرك‌بوگارد، آناکارادینو مایکل‌یورك دراین فیلم همبازی «دون» هستند اکنون که مایکل بآرزوی خود رسیده‌از زندگی کاملا راضی است ولی یك چیزمایه‌اندوه او است وآن اینکه بعضی‌هاتصور می کنند چون‌قد «دون» کوتاه است هرگز بصورت انسانهای معمولی جلوه‌گر نخواهد شد.

دون میگوید: **«من مردکوتوله نیستم واز یك پدر ومادر کاملا معمولی بوجود آمده‌ام ولی بعلت بیماری استخوانی باین ریخت و قیافه درآمده‌ام.**

درست است که من بادیگران فرقدارم ولی غول وهیولانیستم».

او بشوخی اضافه می کند:روزی زنی مرا درآغوش گرفت و روی زانوانش‌نشاندومثل کودکی‌نوازشم کرد ولی‌این‌زن‌هرگز کاراحمقانه‌ای راکه از من سرزد فراموش‌نخواهد کرد زیرا من دست او را بشدت گاز گرفتم.

صحنه‌ای ازفیلم «ژوستین» که با شرکت «مایکل‌دون» نفر سمت چپ و«دیرك بوگارد» (نفر سمت راست) تهیه میشود. ستاره اصلی این فیلم «انوك‌آمه» است.

شب شعر

شب شعر سیمین بهبهانی با حضور جمع کثیری‌درتالار انجمن دوشیزگان و بانوان برگزار شد.

این برنامه از طرف‌اطلاعات بانوان برای آشنائی بیشتر مردم با شاعره های امروز ترتیب می یابد و از ساعت پنج بعداز ظهر سه شنبه‌این هفته نیز شیرین حنانه اشعار خود را طی برنامه‌ای درتالار انجمن خواهد خواندرابتدای برنامه هفته گذشته بمناسبت سالروز مرك شاعره بزرك معاصر فروغ فرخزاد، لیلا کسری به تفصیل از او و آثارش سخن گفت و بعضی از اشعار او را خواند.

آنجا که آدمیزاد نیست!

تازه ترین کتاب های اسفندیار کاویان که اخیرا چاپ شده کتابی است بنام «آنجا که آدمیزاد نیست». نویسنده در این کتاب با دیدی عمیق، ضمن نوشتن داستانی خواندنی مفاسد و آلودگیهای آدمیان رابشلاق انتقاد بسته که از هر نظر قابل بررسی و جالب توجه است.

کتاب با قطع وزیری و چاپی خوب ارائه گردیده است.

غیبت دوروتی مالون در «محله پیتون»

دوستداران فیلم‌تلویزیونی «محله پیتون» که‌ازتلویزیون ملی ایران پخش میشود، از چهار شنبه آینده بجای‌دوروتی مالون هنرپیشه‌ای که‌تاکنون او رادرول«کنستانس مکنزی» می دیدند، با چهره جدید در نقش «کنستانس» آشنا خواهند شد: لولاآلبرایت. دوروتی مالون از هنرپیشگان موفق سینمای آمریکابشمار می آید و حرفه خود را از دیر زمان، هنگامیکه در مدرسه ابتدائی‌مشغول‌تحصیل بود برگزید و در آن به پیشرفت های قابل ستایشی نائل آمد.

شرکت در فیلم‌تلویزیونی «محله پیتون» تا حد زیاد به شهرت و محبوبیت دوروتی مالون افزود، لیکن ابتلای‌او به یك بیماری سخت وبحرانی او را مدت نزدیك به دو ماه از ادامه اجرای نقش خوددر این فیلم بازداشت و نقش کنستانس مکنزی به تصمیم تهیه کنندگان فیلم های تلویزیونی در فوکس قرن بیستم طی این مدت به «لولا آلبرایت» محول گشت

بیماری دوروتی مالون. چنان شدید بود که پزشکان‌ازاو قطع‌امید کردند و درآنزمان این حادثه در آمریکا و بخصوص در بین دوستداران فیلم پی در پی «محله‌پیتون» انعکاس وسیعی یافت، ولی دوروتی مالون سرانجام‌ازاین بیماری سخت بسلامت جست و بار دیگر ایفای نقش ـ کنستانس مکنزی را در«محله پیتون» بعهده گرفت.

ترانه‌های تازه

خوانندگان رادیو ازهم‌اکنون ترانه های تازه‌ای برای‌برنامه های مخصوص نوروز آماده و ضبط می نمایند. بهمین جهت تا رسیدن ایام عیدکمتر ترانه جدیدی خواهیم‌شنید. سعی می کنیم طی‌این‌مدت خوانندگان‌روزنامه رادرجریان فعالیت های جدیدهنری‌رادیو قرار دهیم.

تلویزیون‌آموزشی

بطوریکه سازمان تلویزیون آموزشی اطلاع‌میدهند. برنامه های تلویزیون‌آموزشی‌تهران روزی سه ساعت از ساعت ٤:۳۰ را ۷:۳۰ بعداز ظهر و روز های جمعه از ۹ تا ۱۳ بامداد بر روی کانال ۱۱ ـ اروپائی که از نظر فرکانس برابر با کانال ۱۳ سیستم آمریکایی‌است‌پخش‌میشوداین برنامه درسطح‌برنامه تحصیلی دبیرستان ها میباشد وکلیه دانش آموزان میتوانند روی کانال مذکور ا زاین برنامه استفاده نمایند.

استخـــــدام

استخدام ماشین‌نویس

موسسه اطلاعات بدونفر ماشین‌نویس فارسی‌دوشیزه و بانو باشرائط زیر احتیاج دارد .
۱ـدارای دیپلم متوسطه
۲ـدارای حداقل دوسال سابقه‌کار
واجدین شرائط بادردست داشتن رضایتنامه از محلی که قبلا مشغول کاربوده‌اند از ساعت ۸ صبح الی ۱۸ به‌اداره کارگزینی موسسه‌اطلاعات واقع درخیابان سپه روبروی اداره‌کل پست اطاق شماره ۱۳ مراجعه‌نمایند

بیك دوشیزه یابانو

برای انجام اموردفتری یك شركت كه حتما كلاس منشگیری نیزدیده باشد نیازمندیم‌تلفن ۶۲۵۸۵۶ مراجعه شود
آ_۳۲۹۹

استخدام میشود

یکنفر جوان بامشخصات زیر استخدام میشود :
۱ـدارای گواهی سیكل اول متوسطه
۲ـ دارای برك خاتمه خدمت یامعافی
۳ـدارای خط خوب
داوطلبان نام ونشانی كامل ومشخصات خودرابا‌خط‌خودشان بصندوق پستی شماره ۱۱۱۱ر۱۳ تهران ارسال دارند
آ_۳۶۶۶۵

آگهی استخدام كارگرزن

یكی از كارخانجات تولیدی‌تعدادی كارگر زن كه سن آنها بین ۲۰تا ۴۰سال بوده و حداقل‌تحصیلات‌چهارم ابتدائی داشته باشند ، استخدام می‌نماید . داوطلبان همه‌روزه بین ساعات ۹تا۱۱ صبح به‌محل‌كارخانه واقع درخیابان آیزنهاور ـچهارراه خوش ـ كوچه برق شهاب شماره۱ مراجعه نمایند
آ_۷۰۸۲۴ ۱ـ۱۰

كارخانه نخ زرین

تعدادی كارگرمعمولی كه دررشته نخ‌اطلاعاتی داشته باشند استخدام می‌نماید . آدرس جاده كرج كیلومتر ۱۴مقابل بانك صادرات لیلاند خیابان بیست‌متری تلفن ۶۱۲۰۳۱و۲۷۷۵۴
آ_۳۲۱۷ ۱ـ۴

كارخانجات شیشه امید

چندنفر دیپلمه صنعتی كه دارای سابقه كار وبرك خاتمه خدمت‌باشند استخدام می‌نماید تلفن ۹۵۹۵۲۰
آ_۳۶۱۲۱ ۱ـ۳

نقاشی پیستوله‌كار

مورد نیازاست كارخانه گالری گاز جاده آبعلی بعد ازسه‌راه‌تهران‌پارس جنب كارخانه قفل‌سازی مهرپا
آ_۳۲۶۹ ۱ـ۲

شركت سهامی پخش‌اتومبیل

بیكنفر حسابدار ورزیده و یك نفر ماشین‌نویس فارسی ولاتین كه‌بزبان انگلیسی نیز مسلط باشد برای‌تمام وقت نیازمند است تلفن۰۲۵۰۲ ۳
آ_۳۲۷۲ ۱ـ۲

انبار دار فنی

شركت‌ابوالحسن دیبا و شركاءاحتیاج بیك‌انباردار فنی كه زبان انگلیسی بداند دارد . متقاضیان همه روزه از ساعت ٤الی ٦ بعدازظهر به‌خیابان حافظ ـمقابل پارك‌هتل مراجعه‌نمایند
آ_۷۱۹۳۲ ۱ـ٦

چند نفر ویزیتور مرد

برای فروش متاعی استخدام‌میشوند داوطلبان بتلفن ۳۱۲۷۳۱ مراجعه فرمائید
آ_۳٦٤۹۳ ۱ـ۵

كارخانه سازنده انواع

واكسهای مدرن وحشره‌كش و غیره دراسپانیا احتیاج به‌یك نماینده‌فعال ووارد دراینگونه امور داردمتمنی‌است به‌آدرس زیر به‌زبان های انگلیسی‌و اسپانیولی مكاتبه كنید .
Productos Bufalo, S.A.
Corcega. 445
BARCELONA - 9
ESPANA

بیكنفر راننده وانت

برای پخش مواد غذائی درتهران نیازمندیم عصرها تلفن ۲۹۱۷۳ افتخاری مراجعه فرمائید
آ_۳۲۹۲ ۱ـ۳

چندنفر ویزیتور

زن ومرد جوان و فعال دارای‌تضمین یك كاسب معتبر جهت پخش‌وفروش انواع كتاب‌های انگلیسی مخصوص آموزش اطفال و لوازم تحریراجناس تزئینی باپورسانتاژ و درآمد كافی استخدام میگردند . داوطلبان بعد ازظهرها ازساعت ۵به‌آدرس ـ خیابان ناصرخسرو كوچه خراسانیها پلاك۲۲ موسسه آریاكو مراجعه فرمایند
آ_۳۲۸۹ ۱ـ۳

كلینیك‌آورژانس‌شبانه روزی دكتر جوانشیر

احتیاج به نرس ـ بهیار ـمتصدی اطلاعات ماشین نویس و مستخدم‌زن دارد .
شاهرضا روبروی لاله‌زار نو تلفن ٤۹٦۳۲ .

آگهی استخدام

شركت سهامی كارخانجات نورد ایران برای خدمت دراهواز به‌چند نفر برقكار كه پنج سال سابقه كار دربرق فشار قوی و برق سه‌فاز فشار ضعیف تاچهارصدولت داشته‌باشندو سن آنها بیش ازسی سال نباشد احتیاج دارد اشخاصیكه بیكی از زبان‌های انگلیسی یاآلمانی آشنائی وفارغ‌التحصیل هنرستان های صنعتی باشند مقدم خواهند بود . داوطلبان تاساعت ۹ روز ۲٦ بهمن‌ماه‌جاری به دفترمركزی واقع درخیابان ویلاكوی فردیس شماره ۹ تلفن های شماره ٦۱۲۷۹٦ـ٤۰۵۳۷ مراجعه فرمایند
آ_۳٦٤۱۷ ۱ـ۳

دیپلمه هنرستان‌صنعتی

یكنفر جوان بامشخصات‌زیر استخدام میشود :
۱ـدارای دیپلم هنرستان صنعتی
۲ـدارای برك خاتمه خدمت یامعافی
داوطلبان نام ونشانی كامل خودرا به‌صندوق‌پستی شماره ۱۱۱۱ر۱۳تهران ارسال دارند
آ_۳٦٦٦۷

ماشین نویس

خانم ماشین نویس فارسی و لاتین برای كار دربعد از ظهر مورد نیاز است لطفا از ساعت ٤ تا۷ به‌شركت آبادانی و طرح خیابان‌بزرگمهرغربی شماره ۱٦۲ مراجعه فرمائید
آ_۷۲۳۲٦

شركت سهامی پشم‌شیشه

ایران بچند نفر بازار یاب باسابقه كه دارای شرایط زیر باشند جهت قسمت فروش خود احتیاج‌دارد
دیپلم كامل متوسطه
معافیت نظام‌وظیفه
وسیله نقلیه (اتومبیل)
متقاضیان میتوانند در وقتاداری ۱٦الی ۱۸ بعدازظهر به‌آدرس‌زیر شركت سهامی پشم شیشه‌ایران خیابان شاهرضا صبای جنوبی شماره ۱۳ مراجعه نمایند
آ_۷۲۲٤٤ ۱ـ۲

هنرپیشه خانم وآقا

كانون‌هنری پاترا عده‌ای‌خانم و آقا جهت هنرپیشگی برای بازی درفیلم و تاتر فورا می‌پذیرد احمد كاشانی كارگردان تئاتر . دروازه دولت روبروی پمپ‌بنزین كوچه حمیدالدوله
آ_۳٦٦۰

شركت پاواكارنماینده‌الیوتی

عده‌ای آقا وخانم دیپلمه جهت فروشندگی باحقوق ثابت ومزایای مكفی استخدام میكند . داوطلبان صبحها از ساعت ۱۰تا۱۲ باتلفن ٦۲۲۷٤۱ تماس بگیرند
آ_۳٦٦۳۳ ۱ـ۳

كمپانی بزرك بین‌المللی‌استخدام مینماید

۱ـدونفر بانو یادوشیزه سكرتر كه به‌ماشین‌نویسی لاتین ـشورت هند ـ زبان انگلیسی تسلط كامل داشته و از عهده ماشین‌نویسی فارسی نیز تاحدی برآیند .
۲ـدونفر بانو یادوشیزه كه بماشین‌نویسی لاتین و فارسی تسلط كامل داشته و بزبان انگلیسی نیز آشنائی داشته‌باشند
۳ـدونفر بانو یادوشیزه دیپلمه جهت اداره امور اطلاعات شركت (تلفن ـ تلكس و غیره)كه تاحدی آشنائی به‌تكلم و استنباط زبان انگلیسی داشته باشند
٤ـ یك نفر مترجم (خانم یاآقا)كه از عهده‌ترجمه مراسلات انگلیسی بفارسی وفارسی به‌انگلیسی برآید . شخص مزبور بایستی تسلط كامل بزبان انگلیسی داشته‌باشد
۵ـیك نفر كارمند دفتری دیپلمه كه بزبان انگلیسی‌تسلط‌داشته و تاحدی نیز بامور فنی آشنائی داشته باشد
افراد فوق‌الذكر باحقوق‌مكفی ـشرایط عالی و مزایای بسیارخوب بعنوان كارمند دائم استخدام میگردند . از متقاضیان خواهشمند است تقاضاهای خودرا بزبان فارسی وانگلیسی همراه بایك عكس و مدارك مربوطه و ذكرشماره تلفن و آدرس به : تهران صندوق پستی۷۰۹ رئیس كارگزینی هرچه‌زودتر ارسال‌دارند
آ_۳٦٦۰۹ ۱ـ۲

فروشنده مرد

كارخانه كانادادرای چند نفر فروشنده مرد باشرایط زیر استخدام میكند :
۱ـسابقه فروش (ویزیتوری)داشته باشند
۲ـدارابودن برك خاتمه یامعافی‌دائم
۳ـحداقل تحصیلات سوم متوسطه
٤ـحداكثر سن ۲۷سال
۵ـدارابودن ضامن معتبر
واجدین شرایط صبحها به‌كارخانه كانادادرای جنوب فرودگاه‌مهرآباد مراجعه نمایند .

یك واحد بزرك تولیدی

بافراد زیر باضامن معتبرنیازمنداست
۱ـرئیس كارگزینی باسه‌سال سابقه كار (افسران بازنشسته ارتش حق تقدم خواهند داشت)
۲ـراننده پایه ۲ همگانی لطفا با ارسال یك قطعه عكس باصندوق‌پستی ۱۳۳۱ر۱٤ مكاتبه فرمائید
آ_۳٦٦٦۳

یك سازمان تبلیغات

برای تكمیل كادر اداری خود به‌افراد زیرنیازمند است :
۱ـیك نفر حسابدار ورزیده‌جهت مدیریت امورمالی
۲ـیك نفر نویسنده باسابقه كه دركار تبلیغات دارای اطلاعات كافی باشد .
۳ـیك دوشیزه سكرتر كارآزموده كه كاملا بكارمنشیگری مسلط‌باشد شرایط استخدام : ۱ـ میزان‌سواد، داشتن لیسانس یامعادل آن
۲ـتعهد حداقل ۵ سال كار در صورت استخدام
۳ـبرك انجام خدمت وظیفه یاداشتن معافیت دائم
مزایا : استفاده از حقوق كافی و مزایای فوق‌العاده كه طی قرارداد مخصوص در نظر گرفته میشود
داوطلبان مشخصات كامل‌ـسوابق خدمت ویك قطعه عكس خودرا به صندوق پستی ۳۳۸۸ ارسال دارند تا برای مصاحبه دعوت‌شوند
آ_۷۲۲۱۲ ۱ـ۲

شریک

خواستار شریك

كارخانه تولیدی باماشین های مربوطه كه‌مصنوعات آن انواع‌قفسه هاو میز تحریر و آشپزخانه مدرن و غیره می‌باشد از ساعت ۹ صبح‌تا۸ بعدازظهر تلفن ۲۹۸۲۵ بشما پاسخ میدهد
آ_۳۵٦۲۳ ۱ـ۵

جویای کار

خوراك پز جویای كار

یكنفر خوراك پز جویای كار است لطفا بشماره ـ۳۸۵ راهنمای روزنامه اطلاعات مراجعه فرمائید
آ_۷۲۳٤٦

برای مدیریت

كارخانه ـ تعمیرگاه ـ موسسه ـ كارگاه بزرك آماده كارتلفن۸۵۰۲٤٦ صبحها ۷تا۹
آ_۳٦٤۸۵ ۱ـ۲

باگذراندن كلاسهای زیر فورا بامعرفی ما استخدام میشوید

دفترداری دوبل و حسابداری

آموزشگاه فرهنك‌بزرگترین مركز آموزش حسابداری و تنها موسسه دارنده كتاب حسابداری كاملترین دوره علمی و عملی عادی دوماهه یافشرده یكماهه دفترداری دوبل وحسابداری عالی راتحت نظر آقای منوچهر جمشیدی مولف كتابهای حسابداری همراه باماشین‌حساب برقی وماشین‌نویسی مجانی‌فقط با۷۰تومان شهریه تشكیل داده است باشركت دراین كلاس و اخذ دیپلم آن باكمك‌وراهنمائی كاركنان آموزشگاه كه پیوسته جویای احتیاجات استخدامی موسسات هستند در صورت لزوم استخدام‌میشوید

ماشین‌نویسی فارسی ولاتین

آموزشگاه فرهنك تعداد صددستگاه ماشین تحریر نوخریداری و ماشین‌نویسی فارسی و لاتین را فقط با۲۵تومان شهریه تعلیم‌میدهد

رادیو ـ تلویزیون و برق

كلاسهای علمی و عملی كمك مهندسی و مونتاژ برق رادیو و تلویزیون تحت‌نظر مهندس فارغ‌التحصیل آمریكا فقط با۵۰تومان شهریه تشكیل گردید . آموزشگاه فرهنك شاهرضا نبش ایرانشهر

گمشده

گذرنامه شماره ۷۶۷٤۷

۷۸۵۸۳۰بغزتاربینیان‌صادره۱۱ر٤ر٤٦ درتاریخ ۱۵ر۱۱ر٤۷ مفقود شده از یابنده تقاضا میشود باداره‌گذرنامه بدهد .
آ_۳۷۷۱

مژدگانی دریافت دارید

كارت كار شماره ۲۰۰۸ اینجانبه بانوآنی بوت تبعه دولت فرانسه‌مفقود شده یابنده میتواند بتلفن ۵۳۱۱۵یا به‌خیابان صبای جنوبی كوچه سمیعی پلاك ۷۰ مراجعه ومژدگانی دریافت دارند
آ_۳٦٦۷۷ ۱ـ۲

یكبرك چك‌بشماره۳۲۹۷۷٤

سررسید ۲۵ر۱۱ر٤۷ بانك بیمه بازرگانان شعبه كالج دروجه آقای حاج صفدر بابت كچكاری‌آقای‌دكتر موسویان بمبلغ ۷۵٦۰ ریال مفقود شده ازدرجه اعتبار ساقط است

گذرنامه شماره

۸۰٤۲٤۸ر۱۲۹۰۸ تاریخ صدور۱۳٤٤ سفارت ایران دركویت بنام توفیق نقدی مفقود شده‌است از یابنده خواهشمند است باداره گذرنامه‌بدهد

دوبرك چك شماره‌های

۸٦٦۲٤٦و ۸٦٦۲٤۷هریك چهل‌هزار ریال از حساب جاری شماره ٤۳ صادرات یاغچی‌آباد مفقود شده است بدیهی است ازدرجه اعتبار ساقطاست
حسن سهرابی

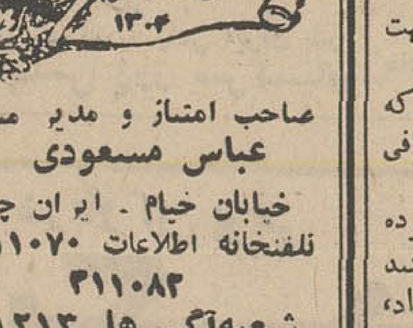

صاحب امتیاز و مدیر مسئول
عباس مسعودی
خیابان خیام . ایران چاپ
تلفنخانه اطلاعات ۳۱۱۰۷۰تا ۳۱۱۰۸۳
شعبه‌آگهی‌ها ۳۱۱۲۱۳
نیازمندیها ۳۱۱۲۲۰

سازمانهای فنی وفرهنگی

اطلاعیه‌كودكستان ودبستان احسان

بدین‌وسیله باطلاع خانواده های محترم میرساند یك كلاس مخصوص كودكان عقب افتاده باآخرین روش تعلیماتی افتتاح نموده كه از روز بیستم بهمن‌ماه دائرخواهدبود واز هم‌اكنون ثبت‌نام میشود
خیابان آیزنهاور جنب‌دارائی‌ناحیه بك‌كوچه معصومی تلفن۹۵۸۹۳۱
آ_۳۱٤٤ ۱ـ۱۰

تعلیم رانندگی
هنرستان فنی پرستو

مركز آموزش صحیح رانندگی ـ مكانیكی ترافیك مجهز به‌بهترین و مدرنترین وسیله آموزش تهران خیابان شاهپور چهارراه گمرك تلفن ۲۳۹۱٦

آموزشگاه فنی ورانندگی‌هما

آموزش صحیح رانندگی وسیله مربیان كارآزموده خیابان گرگان ایستگاه مسجد تلفن ۷٦۳٦۲٤

تدریس خصوصی

انگلیسی یافرانسه

توسط خارجی تلفن ٤۷۱٤۱ .
آ_۳۱۹۵ ۱ـ۲٦

ریاضیات ـ فیزیك‌ـشیمی

بویژه ششم با تضمین ۹۵۳۸۸۷.
آ_۷۱۰٦۰ ۱ـ۱۰

ریاضیات‌ودروس ابتدائی۷٦۳۱۰٦
آ_۳٦۲۵۹ ۱ـ٤

زبان انگلیسی

توسط دانشجوی حقوق‌تلفن۸۵۱۵٤۵
آ_۳٦٤۰۷ ۱ـ۲

ریاضیات فیزیك شیمی

سیكل اول و دوم بویژه ششم و كنكور ۹ صبح‌تا۱۲تلفن ۲۸٦۷۳
آ_۳٦٤۱ ۱ـ۲

شورت‌هند و زبان

انگلیسی تدریس میشود‌تلفن۳۳۷۱۲۳
آ_۳۲۱۸ ۱ـ۳

تعلیم گیتار واكوردئون

پیانو و رقصهای غربی و شرقی در منزل شما باچندین سال سابقه و بقیمت مناسب ـ برای شمیرانات وسیله موجود است ٦۱۲۳۵۸ .
آ_۳۲٤۳ ۱ـ۸

ریاضیات دانشگاه دروس دبیرستان لیسانسیه ریاضی دانشجو ۹۵۹۰۱۳
آ_۳٦٦۱۱

ریاضیات . فیزیك. شیمی

توسط دانشجو درنارمك ۷۹۰۸۰۷
آ_۳٦٦۲۵ ۱ـ۲

همیشه بهترین رامصرف كنید
فرآورده های كارخانجات روغن‌موتورجهان بهترین است
اینترنول

کاباره‌ها

برنامه جدید هتل میامی

تریومرول
بالت سوزی‌پاری
بلاكرمول (شعبده‌باز)
و بالاخره همه شب ویلسون گرل شو از ۳۰ر۱ صبح در ۰۰۷
رزرو جا تلفن های ٦۲۵۲۰۰ ـ ٦۲۲٤۳۲ / ٦۲۷۰۲۱ ـ ٦۲۳۵٦۲

باكارا

بزرگترین و مجللترین كاباره در خاورمیانه مجموعه‌ای‌ازجالبترین برنامه هارا برای شما فراهم كرده
اركستر فرانسوی : ژوردان
بالت انگلیسی : كلود
بالت : خواهران سئول
رقص عربی : ناریاشری
باانضمام رقص سولیست و دهها‌برنامه سرگرم كننده دیگر
باكارا ـ خیابان پهلوی ساختمان سینما آتلانتیك تلفن ٦۲۷۷۸۰

دانسینگها

دانسینك پاستیس

همراه بااركستر معروف

تورنیدوز

و بهترین غذاهای ایرانی وفرنگی همه شب ازساعت ۸ ونیم‌جمعه‌ها ته‌دانسان
جاده پهلوی تلفن۹۲۲۷۵۹ دانسینك پاستیس

فولی‌برژه

هرشب درمحیط گرم خانوادگی باهمكاری گروه معروف 4K + H و باانواع غذاهای ایرانی و فرنگی پذیرائی مینماید . روزهای جمعه از ٤ونیم تا۷ونیم بعدازظهر ته‌دانسان برقرار است
انتهای روزولت شمالی بین چهارراه تخت‌طاوس وسه‌راه عباس‌آباد تلفن ٦۲۵۸۷۵

رستورانها

رستوران ریویرا

منو ۱۲۰ ریال
نادری قوام‌السلطنه شماره ۲٤۲ تلفن ٦۱۳۲٦۳

از دوستان خود درسالن خانوادگی
هتل‌پالاس
با
لذیذترین چلوكباب سلطانی
پذیرائی فرمائید
هتل پالاس خیابان‌اسلامبول تلفن‌های: ۳۳۸۱٦٦ ـ ۳۳٤۰٤۹

رستوران باغ‌مولن‌روژ

درسالن زیبا وجدیدالتاسیس خود از مشتریان محترم باعالیترین اغذیه ایرانی و فرنگی پذیرائی مینماید

رستوران باغ مولن‌روژ

بالاتر از سینما مولن روژ تلفن ۷۲۱۵۲

چلوكبابی كسری

خیابان پهلوی بلوار كرج بالای‌پمپ بنزین نرسیده به‌دوراهی یوسف‌آباد تلفن ٦۲۲۷۹۸
آ_۳۲٦۵ ۱ـ۱۰

داروخانه‌ها

داروخانه شبانه روزی‌پارس

جاده پهلوی شمال پارك ساعی تلفن ٦۲۰۲۷۹ ، ٦۲۹٤۹۱

داروخانه مهران شیروخورشید چهارراه استخر تلفن ۹۰٤۰۷

داروخانه دكتر شعار ـ حشمت‌الدوله چهارراه كیوان تلفن٤٦٦۳۳

احتیاجات ضروری

خودرا بوسیله تلفن ۷۳۳۲۸ از داروخانه شاهرضا بخواهید تافوری فرستاده شودخیابان شاهرضاایستگاه درختی

راهنمای پزشکی اطلاعات

متخصص قلب

دكتر حسین علوی عضوانجمن پزشكان قلب آمریكا رشته های عالی داخلی (قلب وریه) از دانشگاه سنت‌لوئیز آمریكا مطب میدان فردوسی تلفن۳۳۱۷۵۷منزل ٦۰٤۰۰ پذیرائی ۳تا۷بعدازظهر

متخصص فیزیوتراپی

دكتر قیصر درمان فلجها ـ دردهای عصبی و عضلانی ـرماتیسم‌و سیاتیك تحت جمشید چهارراه بهار كوچه آفتاب تلفن ۷٦۵٦۱٤

درمان فلجی بچه‌های عقب‌افتاده ـ فلجها ـ دردهای روماتیسمی سیاتیك‌باوسایل برقی و گل‌طبی خیابان پهلوی روبرو كوچه بیمارستان وزیری تلفن ٤۷٦٤٦ ـدكتر حمید خطیبی

درمان فلج ـ چپی‌چشم ورماتیسم . فشارخون بیماریهای مزمن باروش هموپاتیك بیسابقه درایران دكتر حسن‌بهره‌مند از دانشگاه‌هند با٤۱سال سابقه ـ سعدی شمال بیمه تلفن ۳۰۱٦۱۷ و ۸٦۳۲۸

متخصص مفاصل استخوان

دكتر كیوان گوهر درخشان دارای بورد تخصصی از آمریكا خیابان كاخ جنوبی هلالی شماره ۱۱ پذیرائی ۵تا۸بعدازظهر تلفن ٤۱۷۰٤

متخصص جراحی عمومی وشكسته بندی

دكتر رضا فرهومند متخصص جراحی عمومی وشكسته‌بندی ازآلمان میدان شهناز اول خیابان شاهرضا پذیرائی ٤تا۸بعدازظهر ۷۲۹۰٤

جراحی عمومی

دكترامیر مسعود خلعت‌بری
متخصص جراحی عمومی از دانشگاه هاروارد آمریكا
نشانی‌ـخیابان جامی چهارراه پاریس جنب بانك ملی‌تلفن۴۱۳۷۰

دكتر اكبر رفیعی سرشكی
جراحی عمومی اورتوپدی (جراحی مصدومین و مجروحین) ازدانشگاه پاریس . خیابان ناهید شماره ۱۹۸پذیرائی ٤تا۸بعدازظهر تلفن ٤۹۵۲۰

متخصصین بیماری خون

دكتر نصرت‌اله گرجی از دانشگاه پاریس دروازه دولت۳۳٤۳۸۹

متخصص بیماریهای زنان

دكتر مسعود مفید متخصص و جراح بیماریهای زنان وزایمان ازبرلین بامدرن‌ترین وسائل تشخیص اختلالات جنینی درهنگام آبستنی تلفن منزل۸۵۲۱۵۷مطب ٦۰۸۵۲ خیابان رازی شماره ۸۵

دكتر فرهاد عطائی متخصص‌كبدی وكیسه صفرا ازآلمان.

چهارراه شاه ـ كوچه‌طلوع ـ جنب بانك سپه از ٤تا٦

متخصص بیماریهای كودكان

دكتر ایرج‌آریان پور
متخصص بیماریهای كودكان و قلب كودكان دارای‌بورد تخصصی اطفال و قلب اطفال از آمریكا
تخت جمشید ، صبای شمالی شماره ۱۸٤ تلفن ٦۰۹۱۵

متخصصین پلاستیك

دكتر عابدی‌پور جراحی پلاستیك وزیبائی خیابان ثریا تلفن ٦۹۱۷٦

متخصص داخلی

دكتر محمدعلی خسروی متخصص امراض داخلی ازآلمان
(قلب ـریه ـ دستگاه گوارش كبد و كلیه) با۱۸سال سابقه طبابت‌در بیمارستان‌های آلمان نشانی‌ـامیرآبادشمالی‌اول‌كوچه‌شهریور۶۳۳۵۰۳

متخصص اطفال

دكتر ایرج نجات
متخصص بیماریهای اطفال و دیپلم‌فوق تخصص‌در امراض كلیوی‌اطفال‌از آمریكا ـ شاه ـ اول‌شیخ‌هادی تلفن ٦۱۱۰۸۸ر٦۲۸۲۵٤

دكتر رمضانخانی متخصص بیماریهای‌اطفال‌قلب‌خیابان‌دولت‌عصرها۸٦۷۹۳

متخصصین بیماری پوست

دكتر خشنود ، متخصص بیماری های پوست
شاهرضا مقابل لاله‌زار نو تلفن ٤۹٦۳۲ پذیرائی با تعیین وقت‌قبلی

متخصص بیماریهای چشم

دكتر هوشنك برجیس جراح و متخصص چشم از آمریكا .
دارای تخصص در عینك‌نامرئی خیابان بزرگمهر شماره ٦ تلفن٦۹۰۱۳ پذیرائی صبح وعصر

دكتر نبوی متخصص چشم .
خیابان پهلوی پائین چهارراه شاه كوچه ملك ۲تا۵بعدازظهر

دكتر عبدالرضا سعیدیان متخصص جراحی وبیماریهای چشم خیابان شاه ابتدای كاخ جنوبی‌شماره ۲۲۰ تلفن ٤۱۳۱۳ پذیرائی٤تا۸بعدازظهر

متخصص گوش وحلق وبینی وحنجره

دكتر محسن مقدم ـ متخصص از انگلستان خیابان شاهرضا ـاول كاخ شمالی ـ تلفن ٤۷٤۱۸ پذیرائی عصرها

موی سر ـ پوست دكتر مرتضی سرفراز .
باجدیدترین وسائل درمانی مربوطه از امریكا مراجعت نموده خیابان قدیم شمیران ، سید خندان پذیرائی صبح و عصر تلفن ۷۷۵۱۷٤

بیماریهای آمیزشی

دكترپولوسا امراض آمیزشی . فردوسی شمالی كوچه‌صادق۳۱۲۵۸۹

دكتر فرنوش داخلی پوست وتناسلی امیریه اول‌منیریه‌صبح‌وعصر۴۸۵۵۵

دكتر یحیی صدری
بیماریهای‌آمیزشی‌ومجاری‌ادرار ، میدان‌بهارستان خیابان‌صفی‌علیشاه

دكتر معانی ـ بیماریهای آمیزشی ، فردوسی مقابل بانك‌ملی پس‌انداز

دكترمحمدرضاسدد ـ بیماری‌های آمیزشی ـ دروازه دولت ۳۳٤۳۸۹

دكترجناب‌زاده بیماریهای‌آمیزشی‌خیابان منوچهری مقابل كوچه‌ژاندارك

دكتر احتیاطی دیپلمه امریكا
بیماریهای آمیزشی ، مجاری ادرار سپه چهار راه پهلوی‌تلفن٦۸٤۸۷

دكتر دانشگر امراض مقاربتی و مجاری‌ادرار سپه‌مقابل‌پستخانه۳۰۲٤۱٦

دكتر اردشیر كوچك پور .
بیماریهای آمیزشی مجاری ادرار چهارراه پهلوی سپه ٤تا۸بعدازظهر

لابراتوارایران اپتیك تحت نظر متخصصین اپتومتری‌آ‌ـفولادبان‌دیپلمه سنجش بینائی وسازنده انواع عینك های طبی از انستیتو اپتیك فرانسه ـ بولوار الیزابت جنب بانك‌ملی شماره ۵۲ تلفن ٦۰٤٦۰

نیازمندیها

معاملات املاک و مستغلات و اتومبیل

فروش

ویلای مدرن جاده پهلوی
هزارمتر زمین ساختمانی یك طبقه شامل ۷ طاق ـ شوفاژ و سرویس شخصی‌ساز قیمت ۷۳۵هزار تومان

خانه یکطبقه شمال تخت‌طاوس
۸۰۰متر زمین بااستخر ساختمان مهندسی ۸ اطاق باسرویس عالی‌قیمت ۷۲۵ هزار تومان

مستغلات با مستاجر خارجی
شمال بلوار سه‌طبقه شخصی‌ساز ۷۷۰ متر بنای مهندسی باشوفاژقیمت ۴۷۵ هزار تومان

زمین ساختمانی و مرغوب
درخیابان‌های اصلی شهر وشمیرانات باموقعیت عالی و مناسب برای ویلا سازی وآپارتمان عرضه میشود
تلفن ۴۰۰۰۰ و ۶۰۰۰۰
آ ـ ۳۲۷۰ ۱ ـ ۲

خرید وفروش اراضی نارمك نهران پارس ـ پول شرطی
بازرگانی امنو تلفن ۷۹۰۰۹۰
۱ ـ ۳۰ ا ـ ۲۱۴۸

مستقل مرغوب فروشی
سه‌طبقه باچند مغازه نزدیك چهارراه سید علی درسعدی ۳۳۹۷۸۴ بنگاه کوشان
آ ـ ۲۱۶۸۲ ۱ ـ ۳

ساختمان پنج طبقه شخصی
سازبن‌میدان انتهای‌غربی‌بلوارالیزابت بدون واسطه بفروش میرسد .تلفن: ۲۳۱۹۲
آ ـ ۳۲۴۶ ۱ ـ ۳

بهترین نقطه تهران
عباس‌آباد سی‌متری نظامی‌نرسیده به‌چهارراه فرح ساختمان ۴ طبقه‌به مساحت ۳۶۰متر هرطبقه باسرویس کامل آماده فروش مشاور املاك ۱۲۱ تلفن ۴۴۰۱۹
آ ـ ۳۲۴۸ ۱ ـ ۳

بازرگانی رهبر
فروشنده زمینهای ونك ـ امیرآباد نشانی جمشیدآباد جنب پادگان تلفن ۶۷۷۲۹
آ ـ ۳۲۵۶ ۱ ـ ۱۰

دفترسالگی تلفن ۷۰۷۴۳
مرکز خریدوفروش زمینهای عباس‌آباد
آ ـ ۳۲۵۳ ۱ ـ ۵

خانه‌های مستغلاتی ۶ اطاقه
از ۱۱۰هزار تومان بیالافروشی آژانس رضائی ۹۵۲۶۲۹
آ ـ ۳۲۹۵ ۱ ـ ۶

اوکازیون مستقل فروشی
یکی بقیمت ۳۰۰هزار تومان با ۳۱ هزار تومان اجاره درسال (درخیابان سعدی نزدیك چهارراه سیدعلی) دیگری بقیمت ۵۰۰ هزار تومان‌با۱۵ هزار تومان اجاره سالیانه (نزدیك میدان ۲۴اسفند) برای دیدن رجوع فرمائیدلاله‌زار ۳۳۹۷۸۴به : بنگاه کوشان
آ ـ ۲۲۲۸۸

باغ فروشی خیابان‌نیاوران
۲۱۰۰متر ۳۳۹۷۸۴ بنگاه کوشان
آ ـ ۲۲۲۸۶ ۱ ـ ۲

کیان هتل بفروش میرسد و یا اجاره داده میشود .
علاقمندان بین ساعت ۱۵ و ۲۰ با تلفن شماره ۶۲۰۲۳۵ تماس بگیرند .
آ ـ ۳۶۶۴۹ ۱ ـ ۲

یکباب توقفگاه
واقع درخیابان استخر خیابان راه‌پیما جنب کوچه ۲۵شهریور باآپارتمان‌و سه‌باب مغازه یکصد و ده‌هزارتومان تلفن ۴۴۹۵۲
آ ـ ۳۶۳۷۹ ۱ ـ ۲

در یوسف آباد
خانه ۴۳۰ متر با۶۰۰ متر زیر بنا دریوسف‌آباد بفروش میرسد تلفن ۹۵۸۴۸۸
آ ـ ۳۶۶۱۷ ۱ ـ ۳

باغی در حدود ۱۵ هزار
متر محصور بایك سالن ودرختان‌میوه پیوندی زیر کارخانه‌پاستوریزه‌بفروش میرسد بعدازظهر تلفن ۹۵۲۴۸۸
آ ـ ۳۶۶۰۵

خریداری میشود

زمینهای زعفرانیه دره‌غسلاق مکانیر وسعادت‌آباد، عباس آباد ، فرح زاد
را خریداریم بازرگانی جلالی خیابان پهلوی تلفن های ۶۲۶۴۱۱ و ۶۲۴۱۹۳

اراضی طرشت. ام.ام.سی
گوهك .خرگوش دره ، باغ‌فیض، جنت‌آباد ،هاشمی .کن‌جاده کرج . فرخ‌زاد تلفن ۶۱۱۷۷۱
آ ـ ۸۲۹۹۴ ۱ ـ ۲۶

پهلوی ولنجك زعفرانیه
فرمائیه خریداریم نراقی ۸۴۱۴۲
آ ـ ۳۱۱۱ ۱ ـ ۲۴

خانه ـ مستغلات ـ ویلا
در شمال شهروشمیرانات خریداریم آژانس شایسته ۳۰۵۳۴۹
آ ـ ۳۰۹۴ ۱ ـ ۱۰

پهلوی دره قشلاق داودیه
قیطریه ولنجك عابدی ۸۵۰۰۹۵
آ ـ ۳۲۰۰ ۱ ـ ۲۶

اراضی‌خرگوش‌دره. پونك کوی مکانیر، سعادت آباد . باغ فیض خریداریم‌بتلفنهای ۳۳۹۰۶۷ و ۳۳۶۸۸۵مراجعه فرمائید .
آ ـ ۳۱۵۲ ۱ ـ ۱۰

دفتر براتی شمیران
خیابان پهلوی باغ فردوس ۸۵۲۰۷۵
آ ـ ۳۰۰۸ ۱ ـ ۲۶

دفتر مسعود ۷۷۰۲۴۱
خریدار اراضی دره قشلاق داودیه ودروس مبارك‌آباد قیطریه
آ ـ ۳۱۶۰ ۱ ـ ۲۶

اراضی ندید یوسف آباد
امیرآباد . عباس‌آباد جمشیدآباد ـ ونك وخانه‌های شخصی‌ساز خریداریم دفترپیشرونیك ۶۳۳۹۱۶
آ ـ ۲۹۸۸ ۱ ـ ۲۶

اراضی کیشا قلقلی
یوسف‌آباد خریداریم ۶ ۳۱۵۲۴
آ ـ ۳۱۳۴ ۱ ـ ۲۴

اراضی خرگوش دره‌کوهك
ام‌ام‌سی . پونك فرحزاد جنت‌آباد باغ‌فیض جاده کرج هاشمی خریداریم ۴۵۶۲۵
آ ـ ۳۱۳۰ ۱ ـ ۲۶

آژانس شهرزاد ۸۸۱۷۰۹
خرید و فروش اراضی فرمانیه نشانی جنب کلانتری ۲ فرمانیه .
۱ ـ ۲۲ آ ـ ۲۹۲۹

حاجی‌آباد ـ ام ـ ام ـ سی
فرخ‌زاد خریداریم ۴۲۳۲۷
آ ـ ۲۸۷۷ ۱ ـ ۲۶

دفتر پارس خریدار زمین
وخانه‌های ویلائی مستغلات در عباس اباد و شمیرانات ۷۶۱۵۵۸
۱ ـ ۲۶ آ ـ ۲۲۸۸

دره قشلاق‌رادسر ۶۲۳۸۳۹ یزدی
آ ـ ۲۹۱۴ ۱ ـ ۲۴

دره قشلاق . داودیه.چالهرز
دروس .مبارك‌آبادغروی ۸۶۱۸۱

املاك یزدی ۶۲۰۸۹۶
اراضی دید وندید یوسف‌آباد.سعادت آباد مکانیزه و غیره خریداریم
آ ـ ۳۲۵۴ ۱ ـ ۲۶

دروس مبارك‌آباد فرمانیه
فیاوران خریداریم تلفن ۷۷۰۲۴۲
آ ـ ۲۹۳۰ ۱ ـ ۱۳

نزدیك خیابان پهلوی
زمین خریداریم ۳۳۹۷۸۴ بنگاه کوشان
آ ـ ۷۲۲۹۰

زمین داودیه دره قشلاق
چالهرز زرگنده خریداریم ۷۷۰۴۷۷
آ ـ ۳۲۹۳ ۱ ـ ۱۰

اجاره داده میشود

دکان وآپارتمان درخیابان آریامهر
ضلع‌جنوبی نزدیك میدان آریامهر برای مطب . دفتر . آموزشگاه و شغل‌های دیگر شش‌تاچهار اطاق بالوازم اجاره داده می‌شود ۵تا۹ عصر تلفن ۴۰۵۰۷
آ ـ ۳۵۴۲۳ ۱ ـ ۳

امیرآباد اول صبها (کیو)
خانه‌ای دارای ۷ اطاق و انبار وتلفن و کولر وپارکینك وسایرلوازم ۱۵۰۰ تومان اجاره داده میشودتلفن ۴۴۶۴۴
آ ـ ۳۲۶۴ ۱ ـ ۲

آپارتمان جدید سازباشوفاژ بهترین نقطه پهلوی
طبقه‌هم‌کف ۶اطاق هال وکلیه لوازم باتلفن کف مکالئوم مقطوع ۱۶۰۰ تومان آژانس شایسته ۳ ۰۵۳۴۹
آ ـ ۳۲۶۷ ۱ ـ ۳

اجاره میشود

موسسه امور خارجیان
منازل شمارا بخارجیان اجاره میدهد تخت جمشید شرقی ۵۰۳ ـ ۷۱۷۸۲
آ ـ ۲۹۹۲ ۱ ـ ۲۶

زیرزمین بمساحت تقریبی
۱۵۰ تا۲۰۰ متر جهت کارگاه‌خیاطی (ارباب رجوع ندارد) بدون‌سرقفلی موردنیاز است عصرها ۵تا۷ تلفن ۴۵۸۱۹
آ ـ ۳۶۳۳۱ ۱ ـ ۳

در صاحبقرانیه
بیك منزل دوطبقه جهت یك‌خانواده اروپائی نیازمندیم باتلفن های : ۶۱۲۹۶۴ و ۴۹۷۱۳ تماس بگیرید
آ ـ ۳۲۵۷ ۱ ـ ۵

۶ ویلای مدرن
سه‌اطاق‌خواب تا۶ اطاق‌خواب‌باشوفاژ وتلفن درکاوسیه .داودیه .محمودیه. الهیه . دروس ، سلطنت‌آباد فوری برای‌خارجی اجاره میشودتلفن ۴۸۹۹۶
آ ـ ۳۲۷۴ ۱ ـ ۳

منزلی‌باوسعت زیاد و عمارت
مسکونی شیك مجهز به‌شوفاژ وتلفن واستخر که دارای سرویس جداگانه خدمتکاران ورانندە باشد تاحدود ماهیانه ۳۰۰۰۰ ریال اجاره میشود. روزهای غیر تعطیل از ساعت ۵الی ۶ بعدازظهر باتلفن ۴۲۶۸۰ تماس‌حاصل نمائید
آ ـ ۳۲۷۱ ۱ ـ ۲

محلی برای کارخانه مورد
احتیاج است از ۶۰۰ متر ببالا باآب و برق تلفن ۳۱۳۱۸۶
آ ـ ۳۶۴۵۳ ۱ ـ ۲

واگذار میشود

حدود پیچ شمیران
یکدستگاه ساختمان دارای ۴ اطاق هال طبقه‌هم‌کف باتلفن مبله‌واگذار میشود از ساعت ۶ تا۸ بعدازظهر تلفن ۷۶۳۸۲۱
آ ـ ۳۲۹۰ ۱ ـ ۲

مطب دکتر باسه اطاق
وهال وشوفاژوتلفن درخیابان روزولت جنب سینما دیاموند ساختمان اربابان غفوری طبقه سوم واگذار میشود .از ۸بعدازظهر ببعدبتلفن ۷۶۵۲۹۷ مراجعه شود
آ ـ ۳۶۶۵۷

فروش اتومبیل

انواع فولکس‌واگنهای ۱۹۶۹
را از شرکت سهامی عتاد خیابان امیرکبیرخیابان‌ملت تلفنهای ۳۰۴۱۸۱ و ۳۰۴۴۷۲ خریداری فرمائید

فیات ۱۲۴ مدل ۱۹۶۹
وارد شد شرکت سهامی عبادتلفن های ۳۰۴۱۸۱ و ۳۰۴۴۷۲ .
فروشگاه امیر تلفن ۹۰۰۹۰
۱ ـ ۱۰ آ ـ ۳۱۹۶

خرید وفروش جیپ ولندرور ۴۷۰۷۵

اولین بازار اتومبیل در ایران
خرید و فروش و معاوضه اتومبیل بقیمت روز و عادلانه انجام می‌شود سرچشمه توقفگاه کاروان ۳۰۱۳۲۷
آ ـ ۲۷۰۷ ۱ ـ ۶ ۲

مرسدس بنز ۱۹۰ بنزینی
دست‌اول بارادیو بفروش میرسد . تلفن ۸۸۰۱۱۳ ازساعت ۸تا۱۴
آ ـ ۳۶۶۷۵

پژو ۴۰۴ مدل ۶۶ گمرك
پرداخت شده بعلت مسافرت فوری بفروش میرسد بدون واسطه تلفن ۶۷۰۹۴
آ ـ ۳۶۶۵۹

اتومبیل های موجودبرای فروش در نمایشگاه اتومیلان
واکسهال مدل ۶۷
پژو مدل ۶۷سوپر
پژو مدل ۶۵
پلیموت مدل ۶۶ سیلندر اتوماتیك
شورلت مدل ۶۵بیسکن
فورد مدل ۶۶گالکسی بدون ستون باکولر
گلاس مدل ۶۶رنك شیری
فولکس‌واگن مدل ۶۷
فورتندربرت مدل ۶۰
فولکس واگن کارمن کیا ۶۳ شیری
قبل ازخرید و فروش هرگونه‌اتومبیل بانمایشگاه اتومیلان : خیابان قدیم شمیران مقابل وزارت بهداری تلفن ۷۶۵۰۵۰ و۷۱۹۶۴ مشورت نمائید

نمایشگاه اتومبیل امیر
نماینده فروش اتومبیلهای فیات ۱۲۴ و ۸۵۰کوپه ـ و آریاوشاهین بنقد و اقساط ضمنا هرگونه اتومبیل راجهت خرید و فروش‌ازاین‌نمایشگاه بخواهید .
اتومبیل امیر ـ چهل‌متری نواب ـ تلفن‌های ۹۵۹۶۶۶ ـ ۹۵۰۰۹۰

مرکز اتومبیل ایران
اتومبیلهای سواری آخرین مدل باراننده و بدون راننده شبانه‌روزی، تلفن‌های ۷۶۵۰۴۲ و ۷۵۹۳۵۶
آ ـ ۳۲۳۵ ۱ ـ ۳۰

آریا وشاهین
اقساط ۴۰ماهه ۴۳۲۳۳
آ ـ ۴۲۶۳ ۱ ـ ۱۵

کرایه

اتولوکس
اتومبیلهای تشریفاتی باراننده برای داخل وخارج تهران میدان فردوسی تلفن ۴۴۶۰۵ و ۶۱۱۴۷۰

معاملات پول

ازیك میلیون ریال ببالا موجوه پاکپور تلفن ۲۲۷۲۹ و۶۲۷۶۹۷
آ ـ ۳۱۱۶ ۱ ـ ۲۶

پول‌تومانی ۲شاهی ۶۲۸۰۹۰

وام فوری در مقابل تلفن
سازمان خانه تلفن ۶۷۴۶۹
آ ـ ۲۸۶۸ ۱ ـ ۲۶

پول‌تومانی ۲شاهی ۷۳۵۴۱

پول‌شرطی نیازمندیم ۴۸۴۶۳
آ ـ ۲۹۶۵ ۱ ـ ۲۴

پول‌شرطی‌باسود بانکی ۴۸۴۶۳
آ ـ ۲۹۶۴ ۱ ـ ۲۴

قبوض

قبوض اصلاحات ارضی بیوسطه خریداریم پاکپور ۲۲۷۲۹ و۶۲۷۶۹۷
۱ ـ ۲۶ آ ـ ۱۹۲۶

قبوض قالی بانك کارگشائی
اضافه تراز قیمت ارزیابی شده خریداریم شرکت اردهالی‌باسابقه ترین‌خریداروفروشنده فرشهای‌نوو کهنه نشانی بازار گشاشها سرای مهدیه تلفن ۲۳۴۸۲

قبوض فرش بانك‌کارگشائی
چنددرصد اضافه‌تر از قیمت‌ارزیابی خریداریم سبزه میدان سرای‌حاجی رحیم‌خان عباسرزاده‌تلفن ۵۱۸۲۰

برای ساختمان شما

سرامیك ایران
بالعاب دورنگهای مختلف :
سرامیك زهره ۴۷۰ریال
سرامیك صدف ۴۷۰ریال
سرامیك زمرد ۴۷۰ریال
سرامیك شبق ۵۵۰ریال
سرامیك‌الماس نمره (۱) ۶۵۰ریال
بقیه الماس ۵۵۰ ریال
سرامیك مروارید ۸۷۰ ریال
اجرت نصب درتهران ۱۰۰ریال
اجرت نصب از ۱۵متر کمتر مترمربع ۱۵۰ریال خیابان شاه‌پاساژآلومینیوم طبقه ششم تلفن ۶۵۶۲۱ و۶۴۴۸۰

نقاشی ساختمانی جانفدا
فوری ارزان باقساط ۷۸۱۹۷۷

گرفتگی هرنوع‌لوله‌فاضل‌آب
بادستگاه تراکم هوا تلفن ۶۲۶۳۴۸

رفع گرفتگی هرنوع لوله ساختمانی
بادستگاه تراکم هوا ـ تلفن ۷۸۷۲۷

متفرقه

لامپ تصویر تلویزیون
اگر بخاطر قیمت زیاد تابحال نتوانسته‌اید لامپ تصویر تلویزیون خودراتعویض کنید شرکت‌فیلامان بانصف آنچه تابحال می‌پرداخته‌اید لامپ شمارا تعویض میکند تلفنهای: ۷۵۶۹۱۳ و۶۲۱۸۷۸ و۳۰۲۹۷۷ خیابان روزولت کوچه گوهردرخشان‌شماره ۳۱

تانکرسازی لوپ
تانکر از ۵۰۰ تا ۵۰۰۰۰لیتر موجود است سفارشات ۴۸ ساعته انجام‌میگردد خیابان قزوین تلفن ۹۵۹۴۱۴
آ ـ ۲۸۱۴ ۲۱ ـ ۲۶

جرثقیل توکل
بادکلهای ۶۰متری خیابان ری میدانشاه تلفن ۵۰۶۹۱ و۵۸۴۷۹ و ۵۵۸۲۸
آ ـ ۲۷۰۶ ۱ ـ ۲ ۶

ترانسفورماتورهای۶و۱۱و۲۰
هزاروات‌خریدوفروش میشود‌الکتریکی گریشا تلفن ۳۳۸۸۸۲
آ ـ ۳۲۸۷ ۱ ـ ۳۰

فروشگاه لوازم منزل‌سعدی
روبروی بیمارستان امیراعلم ومسجد قائم تلفن ۳۳۸۷۰۵

آهن ولوله پروفیل
فروشگاه آهن جلالی و جدیدی مرکز پخش آهن ـ لوله ـ پروفیل‌و لوازم لوله‌کشی‌و بهداشتی واتصالات چدنی بقیمت تجارتی خیابان تاج نرسیده به‌تهران ویلا فلکه دریان‌نو جنب بانك ملی تلفن ۹۵۴۴۱۳ و ۹۵۶۷۸۹
آ ـ ۳۱۵۱ ۱ ـ ۵

شرکت سهامی کشت و داشت وبرداشت
به‌پیروی ازمنویات شاهنشاه‌آریامهر شرکتی باسازمان مجهز و اسلوب صحیح بامتخصصین و مهندسین کار آزموده کشاورزی و ماشین آلات مدرن عملیات مربوط بزراعت چغندر قندوسایر نباتات را بصورت‌مکانیزه و بنحو احسن تضمین و قرارداد لازم را منعقد نماید. تلفن ۳۰۲۰۲۶ آدرس: خیابان سعدی جنوبی مقابل‌بانك‌ملی شعبه سعدی کوچه بهرامی پلاك ۱۹ طبقه دوم شرکت سهامی کشت‌وداشت وبرداشت .

آگهی دعوت
از صاحبان سهام‌شرکت سهامی ایران بذر دعوت میشود که روز چهار شنبه چهاردهم اسفندماه ۱۳۴۷ برای حضور درمجمع عمومی فوق‌العاده و انتخاب هیئت مدیره
مدیرعامل شرکت سهامی ایران بذر
مهندس ژرژ سرکسیان

رفع گرفتگی لوله ساختمان و ۲ وقیه سازمان تراکم
تلفن ۸۸۱۶۸۱

لوله بازکنی فاضل آب
بادستگاه تراکم هوا
تلفن ۷۵۶۴۰۸

لوله بازکنی فاضل آب
بادستگاه تراکم هوا
تلفن ۷۶۳۲۸۶

لوله بازکنی فاضل آب
بادستگاه تراکم هوا
تلفن ۶۴۶۳۵

بکار دانشگستری

دکتر محمدرضا تنکابنی
خیابان آیزنهاور ـ نمره ۳۴طبقه سوم ـ تلفن ۶۴۹۸۲

زین‌العابدین فروزش
خیابان پهلوی ـ چهارراه امیر اکرم ـ مقابل کوچه بیدی ـ نبش کوچه‌آذر تلفن ۶۰۱۶۳

رضا شمس
خیابان تخت‌جمشید ـ پلاك ۱۲۴ تلفن ـ ۴۸۸۴۵

محمدجواد رضوی
خیابان‌شاه ـ ساختمان آلومینیوم ـ طبقه ۳ شماره ۳۲۲ ـ ۳۲۶ تلفن ۶۸۳۴۸

دکتر ضیاءاله دادوند
خیابان لاله‌زار ـ سرای ابهری ـ شماره ۲۰۹مکرر ـ تلفن ۳۳۱۶۸۹

راهنمای دفاتر اسناد رسمی

دفتر ازدواج و طلاق شماره ۳۵۵ و ۱۵۸
از حق‌التحریر ۱۵درصد تخفیف‌داده میشود ـ سردفتر ـ اسمعیل آل‌اسحق ـ اوایل شهناز ـ نبش‌همایون ـ جنب دفتر ۴۳ ـ تلفن ۷۵۷۳۲۶

دفتراسناد رسمی شماره۲۱۱
سردفتر ـ حسین‌افشار ـ شاهرضا ـ پیچ‌شمیران ـ تلفن ۷۵۵۹۱۵

دفتر اسناد رسمی‌شماره۲۴۷
ازدواج شماره ۳۸۴ و گواهی امضاء سردفتر ـ سیدابوالقاسم گلابی طباطبائی
خیابان تهران‌نو ـ ایستگاه پل ـ نبش خیابان پدرثانی ـ تلفن ۷۹۰۱۹۴

دفتراسناد رسمی شماره۴۴۱
سردفتر احمد کریمی آشتیانی ـ جوادیه ـ اول‌خیابان ۲۰متری‌ـ‌مقابل مسجد سادات ـ تلفن ۵۲۳۴۰ـ۲۱۴۷۵

دفتر اسناد رسمی شماره ۴۲۰
سردفتر علی‌پور میرزا ـ خیابان کندی ـ روبروی تعمیرگاه میلمن تلفن ـ ۹۵۴۷۹۹

دفتر اسناد رسمی درجه اول شماره ۱۰۲
ازدواج ۲۱۰ و دفتر گواهی امضاء سردفتر ـ عنایت‌الله شاهنده ـ خیابان شاه ـ چهارراه کاخ ـ تلفن ۴۲۱۸۰ـ ۶۰۸۵۸

دفتراسناد رسمی شماره۴۴۱ شماره ۲۵۰
سردفتر ـ کاظم‌عطری ـ چهارراه عزیزخان ـ جنب کوچه‌سپهبد تلفن ۶۱۳۰۷۴

دفتر اسناد رسمی درجه اول شماره ۲۷۷
سردفتر ـ عبدالکریم ادیب ـ میدان ۲۴اسفند ـ خیابان جمشیدآبادشمالی چهارراه نصرت ـ تلفن : ۶۱۳۸۴۰

دفتر اسناد رسمی درجه اول شماره ۲۸۸
سردفتر سیدمحمد حسن قاضی‌زاده ـ سبزه‌میدان ـ قسمت فوقانی دالان توتون‌فروشان ـ تلفن‌های ـ ۲۸۴۴۴ـ ۵۵۷۷۵

دفتر اسناد رسمی درجه اول شماره ۱۲ قلهك
گواهی‌امضاء ـ ازدواج ۲۲ـ طلاق ۱۲ـ سردفتر ـ محمدرضا خلیل‌هدایت قلهك ـ نبش کوچه شیرین ـ تلفن های دفتر ـ ۸۶۸۱۱ـ ۸۵۱۲۱۹

درباز کن برقی
بکد
B.K.D
باگوشی رنگی
و تضمین پنج‌ساله
بدون پیش قسط به اقساط شش ماهه
مرکز فروش و نصب شرکت بکد سفارش تلفنی پذیرفته میشود
تلفن ۶۲۷۸۸۴ ـ ۶۲۸۷۷۴

برنامه سینماها

- **افترا** ـ رنگی ـ زاك‌برل ـ امانوئل‌ریوا
  تخت‌جمشید (۴۳۵۵۰) ۳ـ ۵ـ ۷ـ ۹
- **اینترلود** ـ رنگی ـ اسکاروِرنر ـ باربارافریس
  امپایر (۶۲۳۹۴۲) ۱۱ـ۳ـ۱۵ر۵ـ۷ر۳۰ـ۹ر۴۵
  بخاطر عشق یك‌سیاه ـ رنگی ـ سیدنی‌پواتیه ـ لوری‌پیترز
  کاپری (۴۸۴۰۱) ۱۱ـ۳ـ۵ـ۷ـ۹ دیولی (۷۵۷۷۷۷) ۱۵ر۱۱ ـ ۳ر۳۰ـ ۵ر۳۰ ۷ر۳۰ ۹ر۳۰
- **کلاه سبزها** ـ رنگی ـ جان وین ـ دیویدجانسون
  گلدن‌سیتی (۶۱۳۲۶۹) ۱۱ـ۳۰ـ۲ر۳۰ـ۵ـ۷ر۳۰ـ۱۰
- **سلاطین آفتاب** ـ رنگی ـ یول‌برینر ـ جرج‌چاکریس
  برلیان (۳۳۳۵۳۵) ۱۰ـ۱۲ـ۲ـ۴ـ۶ـ۸
- **ملافات کوتاه** ـ رنگی ـ ویجنتی‌مالا ـ اوتام‌کومار
  سعدی (۳۳۶۴۶۸) ۱۰ـ ۱۲ـ ۲ر۱۵ـ ۳۰ر۴ـ ۴۵ر۶ـ ۹ **المپیا** (۹۱۷۹۸) شرق (۵۴۰۲۴) ۱۵ر۱۰ـ ۳۰ر۱۲ـ ۴۵ر۲ـ۵ـ۱۵ر۷ ـ ۹ر۳۰ **کیهان** (۹۲۳۶۰) ری (۲۲۵۷۸) ۳۰ر۹ـ ۴۵ر۱۱ـ ۲ـ ۱۵ر۴ـ۷ـ ۳۰ر۹ **ستاره** (۵۸۷۲۱) پرسپولیس (۵۸۱۰۸۳) ۴۵ر۸ـ ۱۵ر۱۰ـ ۳۰ر۳ـ ۴۵ر۵ ـ ۸ **ماندانا** (۷۹۹۸۲) ۹ـ ۱۵ر۱۱ ـ ۳۰ر۱ـ ۴۵ر۳ـ۶ـ ۸ر۱۵ هراد (۷۳۳۸۲) ۴۵ر۹ـ ۱۲ـ ۱۵ر۲ ـ ۳۰ر۴ـ ۴۵ر۶ـ ۹ دریا (۷۹۱۷۴۶) ۳۰ر۱۰ـ ۴۵ر۱۲ـ ۳ـ۱۵ر۵ـ ۳۰ر۷ـ ۴۵ر۹ فردوسی (۳۳۵۷۸۴) ۱۰ـ ۱۲ـ ۱۵ر۲ـ ۳۰ر۴ ـ ۴۵ر۶ ـ ۹
- **نابغه ساده‌لوح** ـ رنگی ـ سیلواکوشینا ـ روبرت‌هیرش
  آتلانتیك (۶۲۷۱۷۱) ۱۱ـ۳۰ـ۳ـ۳۰ـ۵ـ۳۰ـ۷ـ۳۰ـ۹
- **سوئینگر** ـ رنگی ـ آن مارگرت ـ تونی‌فراشیوزا
  پانوراما (۷۹۳۵۷۰) ۳۰ـ۱۰ـ۳۰ـ۲ـ۳۰ـ۴ـ۳۰ـ۶ـ۴۵ـ۸
- **جایزه طلائی** ـ رنگی ـ برادهاریس ـ ریچاردوایلز
  حافظ (۳۳۴۰۷۴) سهیلا (۳۳۶۴۲۴) ۳۰ـ۱۰ـ ۳۰ـ۲ـ ۳۰ـ۴ ـ ۳۰ـ۶ـ ۳۰ـ۸ پاسارگاد (۷۹۲۷۸۲) ۹ـ۱۱ـ۱ـ۳ـ۵ـ۷ـ۹ **الوند** (۳۵۶۵۳۸) ۱۰ـ ۱۲ـ ۲ـ ۴ـ ۶ـ ۸
- **دختر و ژنرال** ـ رنگی ـ ویرنالیزی ـ رداستایگر
  فری (۹۵۳۳۳۶) ۱ـ۳ـ۵ـ۷ـ۹
- **ضربت** ـ بیك‌ایمانوردی ـ بوتیمار
  مونت‌کارلو (۷۹۷۴۱) ۳۰ر۱۰ـ ۳۰ر۲ـ ۳۰ر۴ـ ۳۰ر۶ـ ۸ر۳۰ شهرام (۷۷۴۵۴۹) ۱۰ـ۱۲ـ۲ـ۴ـ۶ـ۸
- **سالار مردان** ـ ملك‌مطیعی ـ شهین ـ فرشیدفرزان
  اروپا (۳۰۳۱۷۹) ۳۰ر۱۰ـ ۳۰ر۱۲ـ ۳۰ر۲ـ ۴۵ر۴ـ ۴۵ر۶ ـ ۹ میامی (۷۴۳۲۹) **کارون** (۹۵۱۰۶۵) ۱۱ـ۱ـ۳ـ۵ـ۷ـ۹ **رگس** (۳۳۵۲۹۳) **همای** (۳۱۱۶۶۴) تیسفون (۹۳۸۸۲) **سیلوانا** (۳۳۳۷۷۷) ۳۰ر۱۰ـ ۳۰ر۲ـ ۴۵ر۳ـ ۳۰ر۶ـ ۳۰ر۸ پاسیفیك (۷۳۳۱۱) ۳۰ر۱۱ـ ۳۰ر۳ـ ۳۰ر۵ـ ۳۰ر۷ـ ۳۰ر۹ **آسپا** (۴۲۹۰۹) ۱۵ر۱۱ـ ۱۵ر۳ـ ۱۵ر۵ـ ۱۵ر۷ـ ۹ر۱۵ **فلور** (۲۸۰۹۶) **رامسر** (۳۵۲۱۶۰) ۹ـ۱۱ـ۱ـ۳ـ۵ـ۷ـ۹ **ناتالی** (۹۵۴۵۳۴) ۱۵ر۱۰ـ ۱۵ر۱۲ـ ۱۵ر۲ـ ۱۵ر۴ـ ۱۵ر۶ـ ۸ر۱۵ **آرانوس** (۲۷۹۷۱) ۱۰ـ ۱۲ـ۲ـ ۴ـ۶ـ۸
- **نبرد آدریاتیك** ـ رنگی ـ ژرارباری ـ کلودین‌اوژه
  سانترال (۴۸۶۸۶) ۱۱ـ۳ـ ۵ـ۷ـ۹ **پولیدور** (۶۴۵۸۵) ۳۰ر۱۱ـ ۳۰ر۳ ـ ۴۵ر۵ ـ ۷ر۳۰ ـ ۹ر۳۰ **متروپل** (۳۳۹۴۱۰) ۳۰ر۱۰ـ ۳۰ر۲ـ ۴۵ر۴ـ ۳۰ر۶ـ ۸ر۳۰
- **سیم‌باریك** ـ سیدنی‌پواتیه ـ آن‌بنکرافت
  بولوار (۶۰۲۹۲) ۱۱ـ۲ـ۴ـ۶ـ۸ـ۱۰
- **باندولرو** ـ رنگی ـ دین‌مارتین ـ راکل ولش
  تاج (۳۱۳۸۶۴) ۱۵ر۱۰ـ۱۵ر۲ـ۱۵ر۴ـ۱۵ر۶ـ۱۵ر۸ـ۱۵ر۱۰
- **خانه خدا** ـ رنگی ـ ایستمن کالر
  ماژستیك (۶۸۴۶۱) ۱۱ـ۳ـ۵ـ۷ـ۹
- **باگیتار من برقص** ـ رنگی ـ ریکی‌شین
  بارك (۳۳۹۶۳۷) ۹ـ۱۱ـ۱ـ۳ـ۵ـ۷ـ۹
  پلنك صورتی ـ رنگی ـ پیتر سلرز ـ دیویدنیون
  گلدیس (۶۲۸۷۱۳) ۳ـ۵ـ۷ـ (۹ر۳۰ بزبان اصلی)
- **ستاره صحرا** ـ مرده بازنده
  مشعل (۳۳۳۸۲۶) ۹ـ۱۲ـ۳ـ۶ـ۹
- **مزدوران** ـ درچنك ارواح
  البرز (۳۰۴۲۵۸) ۳۰ر۸ـ۱۲ـ۳۰ر۳ـ۷ـ۸ر۳۰
- **کازینورویال** ـ سینماسکوپ ـ رنگی ـ دیویدنیون
  پردیس ۳۰ر۱۰ـ ۳۰ر۱۲ـ ۳۰ر۲ـ ۳۰ر۴ـ ۳۰ر۶ـ ۴۵ر۸

نیازمندیها

موسسات حمل و نقل

میهن تور

شرکت مسافربری میهن‌تور

مسافرت به تمام نقاط ایران ـ عراق و اروپا با سرویسهای دولوکس و مجهز میهن‌تور ـ اول فردوسی ـ تلفن‌های : ۳۳۳۰۸۴ـ ۳۳۷۱۲۹ ـ محل حرکت وانبار توشه ـ خیابان ثبت ـ پشت بانک رهنی تلفن ۳۳۷۴۴۰

مسافربری تهران هراز

باسواری‌های لوکس ـ تهران جنب پمپ بنزین تلفن ـ ۷۹۱۷۴۸ ـ ۷۹۲۵۹۸

شرکت مسافربری ذوقی

بمدیریت اصغر ذوقی ـ خیابان قزوین ـ سرپل امامزاده معصوم ـ مسافرت به طالقان ـ تلفن ۹۵۱۴۹۱

مسافربری صفائی

خیابان قزوین ـ رسیده به چهارراه صنعتی ـ تلفن ۹۵۶۵۹۲ مخصوص قزوین ـ زنجان واتوبوس دربست برای سرویس کارخانجات

سرویس مسافرتی میهن‌نورد

بوفرجمهری شرقی ـ تلفن ۲۵۶۵۵ ـ ۲۱۹۳۷ ـ ویژه آبادان ـ شیراز ـ اصفهان ـ یزد ـ مشهد ـ اراک ـ کاظمین .

مسافربری سرویس عدل ساوه

امیریه گمرک ـ جنب پمپ بنزین . درتمام ساعات روز سرویس‌های مجهز آماده حرکت می‌باشد . تلفن : ۲۱۳۳۶

موسسات باربری

شرکت باربری اصفهان

خیابان سپهبد رزم‌آراء ـ تلفن‌های : ۲۲۵۲۰ـ ۲۷۲۷۶ حمل‌بار بتمام نقاط کشور بویژه اصفهان ـ شیراز ـ خوزستان

شرکت سانترال ترانسپورت با مسئولیت محدود

خیابان سعدی ـ ساختمان تقی‌نیا ـ شماره ۲۰۵ـ حمل ونقل بین‌المللی وانجام تشریفات گمرکی خسروی ـ کرمانشاه ـ جلفا ـ بازرگان ـ خرمشهر ـ بندرشاهپور تلفن ۳۰۳۹۹۸ـ ۳۰۲۲۲۳ تلگرافی : سانسپورت

شرکت باربری و پیمانکاری ترانسپورت بار

سرویس حمل ونقل داخلی ایران ـ خیابان رزم‌آراء ـ مقابل دبستان شاه تلفن ۵۴۰۳۰ـ ۵۸۴۱۹

باربری تهران سعادت

خیابان شوش ـ تلفن‌های : ۵۳۶۰۳ـ ۲۶۱۳۶ ـ ۲۷۲۹۷ ـ حمل‌بار بتمام شهرستان‌های جنوبی کشور

شرکت حمل و نقل اتوبار جاوید

خیابان شوش ـ نزدیک سه‌راه خیام ـ تلفن‌های : ۲۰۰۷۱ ـ ۵۷۵۰۰ حمل‌بار بتمام نقاط کشور بویژه آذربایجان ـ گیلان ـ مازندران

شرکت اتوبار جنوب با مسئولیت محدود

نشانی : خیابان رزم‌آراء ـ شماره ۳۰۰ ـ تلفن‌های ۵۸۹۳۱ ـ ۵۵۶۶۰ مدیرعامل ـ سرمست

ویژه ـ اهواز ـ خرمشهر ـ شیراز ـ اصفهان ـ بوشهر ـ لار ـ بندرعباس

شرکت باربری و پیمانکاری حبیبی

خیابان شوش ـ تلفن‌های : ۵۸۵۵۸ ـ ۵۷۶۸۸ انبار ۲۲۲۴۱ حمل‌بار بتمام نقاط آذربایجان ـ اصفهان ـ شیراز ـ خرمشهر ـ بندرعباس ـ شعبه : جلفا ـ تبریز تلفن ۹۹۰۴۳

باربری و پیمانکاری خاورنو

خیابان قزوین ـ روبروی خیابان کبریت‌سازی تلفن‌های : ۹۵۷۸۱۲ـ ۹۵۷۸۱۳ـ ۹۵۷۸۱۴ ویژه آبادان ـ خرمشهر ـ اهواز ـ کردستان ـ اردبیل ـ سراب ـ تبریز .

بنگاه باربری سعدی

خیابان شیروخورشید ـ بین چهارراه‌های عباسی واستخر ـ حمل محمولات تجارتی بتمام نقاط شمال بویژه نوشهر ـ چالوس ـ شهسوار ـ رودسر ـ لنگرود ـ لاهیجان ـ رشت ـ پهلوی درتمام روز یکسره آماده کار است .

پیمانکاری وباربری سعیدی

تهران ـ خیابان سپهبد رزم‌آراء ـ تلفن‌های : ۲۵۲۴۳ـ ۲۱۴۱۳ ـ ۵۸۱۰۶۵ حمل‌بار به اصفهان ـ شیراز ـ اهواز ـ خرمشهر ـ آبادان ـ یزد ـ کرمان

باربری شمس

حمل‌بار بتمام نقاط آذربایجان ـ میدان اعدام ـ تلفن‌های ۲۲۰۷۹ـ ۵۳۸۵۷ـ ۲۹۴۹۱

بار بری عدالت

خیابان قزوین ـ مقابل دخانیات ـ حمل‌بار به خوزستان وشمال ـ تلفن‌های : ۹۵۸۶۴۳ـ ۹۵۳۳۵۰

پیمانکاری وباربری مازندران

خیابان شوش بین سه‌راه خیام ومیدان غار ـ مقابل باسکول بزرگ تلفن : ۵۱۱۴۴ و ۵۱۱۴۳ و ۵۵۵۰۱ ـ قبول حمل کالا بتمام نقاط گیلان ومازندران بویژه گرگان وگنبد

شرکت باربری مرندی با مسئولیت محدود

میدان دروازه قزوین ـ پلاک ۳۸۴ـ حمل‌باربه : بندر جلفا ـ بندر خرمشهر ـ بندرپهلوی ـ بندرخسروی ـ بندرشاهپور وشهرستان‌های بین راه . تلفن‌های : ۹۵۰۹۴۰ ـ ۹۵۳۵۵۰ ـ انبار ۹۵۱۴۷۰ شعبه پاچنار ۲۲۳۹۵

باربری میهن

تهران ـ خیابان سی‌متری نظامی ـ دروازه قزوین . تلفن‌های : ۵۲۵۷۷ـ ۲۴۱۰۷ـ حمل ونقل مال‌التجاره بتمام نقاط کشور بویژه بندرپهلوی و خرمشهر

شرکت باربری شهاب

خیابان شوش ـ مقابل اداره قند وشکر تلفن مرکز ۲۱۳۰۰ـ ۲۲۲۵۰ ـ شعبه بوذرجمهری ۳۵۳۸۹۸ ـ قبول حمل کالای تجارتی به استگان‌های خراسان ومازندران تاگرگان و گنبدوشاه‌پسند وگالیکش درتمام ساعات روز

شرکت باربری میهن تور

مرکز ـ خیابان غفاری تلفن ۹۵۱۷۹۹ ـ ۹۵۴۵۹۰ ـ شعبه پاچنار ـ ۲۹۲۱۶ حمل‌بار بتمام نقاط ایران بویژه آذربایجان وگیلان

خرید و فروش اثاثیه

خرید

فرش کیهان تلفن ۷۶۳۷۷۶

انواع قالی‌وقالیچه کهنه ونو

مخصوصا قالی‌های سنگین قیمت را خریداریم متمنی است برای معاملات هرنوع فرش باسازمان فرش کیهان تماس بگیرید چون‌مشاور مامجانا در اختیار شماخواهدبود

فرش رضوی تلفن ۷۶۴۸۰۰

روزولت میدان ۲۵ شهریور خریدار فرشهای کهنه و نو صادراتی‌سنگین قیمت و فروشنده بهترین فرشهای‌نو کاشان می‌باشد برای هرنوع معامله باتلفن ۷۶۴۸۰۰ مکالمه فرمائید .

فرش گلشن تلفنهای ۶۲۸۳۵۵ و ۶۲۱۴۲۱

انواع فرشهای نو از تمام شهرستان هاموجود می‌باشدقیمت یك کلام در ضمن فرش‌نوو کهنه خریداریم

فروشگاه فرش شریفی تلفن ۳۵۱۸۰۳

انواع فرشهای کهنه ونومخصوصا فرشهای سنگین‌قیمت‌جهت صادرات باروپا و همچنین یخچال های نفتی‌و برقی و تلویزیون شمارا عادلانه خریدار است

آ ـ ۳۱۶۱ ۱ ـ ۳۰

فروشگاه ایران فرش تلفن ۷۷۴۹۷۲

کلیه لوازم شما بهرمبلغ باشد بیشتر از سایرین نقد خریداریم

آ ـ ۳۲۷۳ ۱ ـ ۳۰

فروشگاه خالقی

تلفن هـای ۳۰۳۰۸۰ و ۳۵۲۰۹۰ فرش کهنه و نو و یخچال ، تلویزیون و لوازم منزل شما را خریداریم.

فرش میمنت (عطابخشی)

بهترین خریدارفرشهای کهنه و فروشنده عالیترین فرشهای بافت ایران نقدواقساط تلفن ۹۵۹۷۱۵

فروشگاه معینی

علاوه برخرید قالی کهنه‌شما فرش را با صدی ۲۰ تخفیف عرضه مینماید سرای بوعلی جنب بانك سپه شماره ۳۷ تلفن ۲۸۹۶۴ .

فرش اردیبهشت تلفن ۶۸۱۶۴

باپول نقد و قیمت عالی فرشهای کهنه را خریداریم شاه چهارراه اردیبهشت پلاك ۳۳۳ ـ اسدی

فروشگاه و نمایشگاه آسیا

یخچال ـ تلویزیون ـ اجاق گاز و فرش عادلانه خریداریم شاه ـ چهار راه پیروز تلفن ۶۱۲۸۳۲

فروشگاه صفا تلفن ۳۵۲۸۷۶

کلیه لوازم منزل شما را در اسرع وقت بااطلاع تلفنی در محل نقدا عادلانه خریداری مینماید .

فرش طوسی تلفن ۷۵۹۰۲۹

قالی و قالیچه کهنه شما را برای صادرات از سایرین بهتر میخرد

فروشگاه آرمان تلفن ۶۹۶۲۳

بهترین خریدار تلویزیون فرش چراغ گاز و هرنوع یخچال نفتی

فرش روزولت تلفن ۷۰۷۴۳

فرشهای کهنه شمارا نقدا خریدار است و بافرش‌های‌نو معاوضه مینماید. خیابان روزولت چهارراه تخت طاوس

فروشگاه سعید ـ سرچشمه

خریدار اثاث خانگی ، فرشهای سنگین قیمت ۳۳۸۶۶۷ و۲۳۳۷۶

فروشگاه محبی

نیازمندیهای زندگی مدرن شمارا تامین مینماید فرح‌آباد ژاله ۳۳۴۹۸۷

فرش فروردین تلفن ۴۳۰۸۵

بهترین خریدار فرش های کهنه‌ونو

آ ـ ۲۹۹۱ ۱ ـ ۲ ۶

فروشگاه آریا ۴۹۳۹۳

بهترین خریدار یخچال برقی ونفتی ـ فرش ـ تلویزیون خیابان‌شاه

فروش

رادیوگرام مبله‌استریوفونیك

باموج‌اف ـ ام‌ساخت کارخانه مند آلمان بعلت مسافرت بقیمت مناسب بفروش میرسد . تلفن ۲۳۱۹۲

آ ـ ۳۲۴۵ ۱ ـ ۳

نمایشگاه های مبل

قابل توجه کلیه مبل‌فروشیها

جالبترین میزهای منبت‌رو کشی وساده کارگاه افشار اوائل نایب‌السلطنه را باعالیترین شرایط دراختیار شما میگذارد تلفن ۳۵۲۳۲۱

پرده‌دوزی ارجمند ۳۳۷۳۷۰

پیراهن مبل ۳۳۹۵۰۵

تعویض پارچه مبل ۳۳۹۵۰۵

پرده دوزی شهرزاد ۳۳۹۵۰۵

نمایشگاه مبل میکا

مدیریت مبل‌میکا باکمال افتخار باطلاع علاقمندان میرساند که این نمایشگاه باسرویس های کاملتری سه‌طبقه دیگر باسالن های متعدد برنمایشگاه قبلی اضافه و عالیترین نوع مبلمان ۶۹ را باتخفیف بیسابقه در اختیار مشتریان محترم خودقرار خواهدداد .

عباس‌آباد فرح شمالی

تلفن : ۷۷۲۵۸۵

دکوراسیون پرده دوزی بهرام

انواع پارچه و لوازم پرده ـ پرده گرگره فلزی ـ سعدی شمالی اول کوچه بخارا جنب بیمه تلفن ۳۲۵۶۸۰

قبل از خرید مبل از نمایشگاه مبل زرین

دیدن فرمائید پشیمان نمیشوید . شاه‌چهارراه بیروز ـ ۴۳۷۶۱

تعمیرات

تعمیرگاه تلویزیون الکترون تلفن ۷۶۳۶۸۲

آماده برای نصب کنورتور جهت فرستنده دولتی وآموزش و پرورش‌روی هرنوع تلویزیون و تعمیر تلویزیون آرسی‌ای ـ شاوب‌لورنس ـ تلفنکن ـ سیبیرا ـ فیلیپس‌وسایرمارکهاسرویس مجهز وسیار درمنزل بویژه‌شمیرانات

تلویزیون سرویس نصیر

المپیك دمونت گراندیك ۳۳۷۵۲۰

تعمیرانواع تلویزیونهای اروپائی ، امریکائی برقی ترانزیستوری ـ نصب کنورتور خارجی وآنتن تمام کانال باضمانت‌درمنازل

آ ـ ۳۱۴۸ ۱ ـ ۲۶

سرویس تلویزیون گارانتی

تعمیر تلویزیونهای سیبیرا R.C.A اداجنرال الکتریك تلفونکن ونصب کنورتورر تمام نقاط تهران بویژه نمیرانات تلفن ۶۲۸۳۷۱

اهم الکترونیك سرویس

تعمیر تلویزیون های شاوب‌لورنس آرتی ـ آی ـ فیلیپس ـ تلفنکن ـ گرندویك نصب کنورتور

تلفن ۶۲۴۸۱۷ ۱ ـ ۲۶

تعمیرگاه تلویزیون غرب ۳۰ درصد تخفیف

جهت نصب کنورتور اتوماتیك آلمانی وآنتن تمام کانال خارجی ـ تعمیرانواع مارکهای تلویزیون باسرویس مجهز سیار تلفن ۷۵۴۵۰

شرکت تلویزیون‌سرویس‌ملی

تعمیر انواع تلویزیون و کلیه دستگاههای الکترونیك خیابان نادری پلاك ۴۴۲ تلفنهای ۳۱۳۲۶۲ و ۳۱۳۴۷۸

شرکت مهندسین تلویزیون

سرویس سیار درتمام‌شهر تعمیرات انواع تلویزیون‌دستگاههای الکترونیك باکارمزدکم ۶۱۱۲۳۴

آ ـ ۳۱۱۰ ۱ ـ ۲۶

شرکت سهامی رادیو تلویزیون ایران

جهت نصب کنورتور وتعمیرتلویزیون های R.C.A-RTI که تحت نظر متخصصین کارآزموده انجام میگیرد به‌تعمیرگاه خودتان به شماره‌های ۹۵۳۰۱۵ و۹۵۳۰۱۶ و ۹۵۳۰۱۷ و ۹۵۳۰۱۸ و ۹۵۳۰۱۹ مراجعه نمائید

تلویزیون امیر تلفن ۶۸۱۱۰

تلویزیون شمارا تعمیر ورنگی میکند

آ ـ ۳۱۳۵ ۱ ـ ۲۶

تعمیرگاه ریکولد بهنام ۹۵۰۰۳۰

آ ـ ۲۸۱۵ ۱ ـ ۲ ۶

تعمیرگاه فریجیدر تلفن ۷۲۳۳۶

آ ـ ۳۲۰۸ ۱ ـ ۲۶

بخاری

سرویس نصب‌وانواع‌بخاری

آبگرمکن وکولر کانال کشی‌ساختمان تلفن ۷۶۵۲۶۴

آ ـ ۳۱۵۷ ۱ ـ ۲ ۰

شرکتهای ساختمانی

شرکت بی.بی آر

راه و ساختمان و سد ـ خیابان تخت جمشید شماره ۵۹۳ تلفن ۷۲۰۹۲ـ ۷۰۳۹۹ـ ۷۳۵۸۰

شرکت پلدشت

راه ،راه هن ،ساختمان‌پلهای بزرگ لوله‌کشی ، آبرسانی فاضلاب‌شهر ها نهر کشی ، زه کشی ، سد کوچك وبند خیابان‌ویلا چهارراه شیرین شماره ۶۲ تلفن ۴۲۲۶۰ـ ۴۰۶۲۰

شرکت تجن

راه راه آهن ، ساختمان‌لوله‌کشی، آبرسانی و فاضلاب شهر ها ویلا شمالی خیابان اسفندیاری . شماره ۲۹ تلفن ۴۳۹۱۰ ـ ۴۹۳۶۵

شرکت تونل ساختمان

راه ـ راه‌آهن ـ ساختمان خیابان آبرسانی ،فاضلاب‌شهر هانهر کشی زه کشی ، سد کوچك و بندخیابان سوم اسفند خیابان ابرا. شماره ۱۸ تلفن ۳۲۹۸۲۷ ـ ۳۳۷۷۴۳

شرکت ساروج

راه سازی ، ساختمان ، نهرکشی‌زه کشی سد کوچك و بند خیابان صنیع‌الدوله کوچه‌خونساری شماره ۱۵ تلفن ۷۵۶۹۸۵ ـ ۷۵۶۲۰۹

شرکت سینکاف

ساختمان لوله کشی ، آبرسانی، فاضلاب ، نهرکشی ، زه کشی‌وبند خیابان‌شاهرضا،اول‌ویلا کوچه‌ابیورد شماره ۱۷ تلفن ۶۵۸۳۵ ـ ۴۴۸۱۰

شرکت سینوس

راه‌سازی، ساختمان ، لوله کشی آبرسانی وفاضلاب شهر ها خیابان امیرآباد کوچه مرعشی شماره ۱+۱۲ تلفن ۴۲۷۴۳

شرکت سینویل

راه سازی ، ساختمان ،پلهای بزرگ لوله کشی ، آب رسانی ،فاضلاب ساختمانهای فلزی ، نهر کشی ، زه کشی و بند خیابان شاهرضا روبروی دبیرستان انوشیروان‌دادگر شماره ۳۷ تلفن ۶۱۲۰۲۷ ـ ۴۱۷۴۸

شرکت فاخ

راه‌سازی ، ساختمان ، لوله کشی، آبرسانی ، فاضلاب ساختمانهای فلزی ـ خیابان دانشگاه ـ چهارراه مشتاق تلفن ۴۵۹۲۸ ـ ۶۱۲۳۲۹

شرکت پارس مکانیك (حفر چاه‌عمیق)

خیابان سعدی پاساژ صدقی‌نژاد تلفن ۳۸۴۰۳ ـ ۳۳۱۳۶

شرکت پارکت

راه راه‌آهن ساختمان ساختمانهای فلزی.

وصال شیرازی کوچه آذین شماره ۱۹ تلفن ۴۳۲۲۴

شرکت ایران پی

راه ، راه آهن ـ ساختمان خیابان ایرانشهر شمالی شماره ۱۷۷ تلفن ۶۲۴۷۸۳ ـ ۶۲۳۸۲۶

شرکت بنادر

راه ،راه‌آهن ـ ساختمان لوله‌کشی، آبرسانی فاضلاب‌شهر ها،نهر کشی، زه کشی سد کوچك و بند . خیابان ارفع شماره ۲۰ تلفن ۴۲۱۴۳

شرکت اسد

راه ـ راه هن ـ ساختمان نهرکشی ـ زه کشی سد کوچك و بند . خیابان حافظ ساختمان بانك کار طبقه ۱۱ تلفن ۶۱۳۷۴۵ ـ ۴۸۷۳۱

شرکت آ ـ خانزادیان

راه ـ راه آهن ـ ساختمان لوله کشی ، آبرسانی ،خیابان تخت جمشید شماره ۱۳۸ تلفن ۶۶۳۵۶ ـ ۴۳۶۹۲ .

شرکت زیمنس ایران

برق شبکه تلفن وسایر لوازمات برقی خیابان‌تخت جمشیدشماره ۳۲ ساختمان زیمنس ایران تلفن ۶ ـ ۶۰۸۷۱

شرکت شعله خاور

تاسیسات شوفاژ

خیابان تخت جمشید چهارراه بهار شماره ۳۳۲ تلفن ۷۵۶۱۴۱

شرکت آرسنال

راه سازی ـ ساختمان

خیابان شاهرضا مقابل پیچ‌شمیران ساختمان تدین طبقه پنجم تلفن ۳۰۵۵۵۶ ـ ۳۶۶۲۲

شرکت آریکان

راه ـ راه‌آهن ـ ساختمان‌خیابان نادری ـ پاساژنادری طبقه سوم‌شماره ۴۶۳ تلفن ۶۱۱۶۶۵

شرکت اوج

راه ، راه آهن ، پلهای بزرگ، ساختمان نهرکشی ـ زه کشی،سد کوچك و بند .

خیابان خواجه نصیر طوسی‌شماره ۳۲۶ تلفن ۷۵۰۳۴ ـ ۷۲۳۱۰

شرکت بهسازنو

راه ـ راه آهن ـ ساختمان لوله کشی ،آبرسانی ـ فاضلاب‌شهرها ـ نهره کشی‌زه کشی ـ سد کوچك‌وبند خیابان خارك شماره ۴۸ تلفن ۴۳۶۴۶ ـ ۴۴۰۴۰

شرکت راه‌وساختمان

راه ـ راه آهن ـ ساختمان لوله کشی آب رسانی ،فاضلاب‌شهره خیابان ویلا خیابان سپند شماره ۹۶ تلفن ۶۹۷۲۶ ـ ۶۹۷۲۲

شرکت جنرال مکانیك

راه ـ راه‌آهن ساختمان پلهای بزرگ ـ لوله کشی آبرسانی ـ فاضلاب شهرها ساختمان فلزی ـ نهرکشی ـ زه کشی ـ سد کوچك و بندخیابان تخت جمشید خیابان کیوان‌شماره ۶۷ تلفن ۴۹۸۶۳ ـ ۴۵۸۰۴

شرکت رادکو

لوله کشی ـ آبرسانی ـ فاضلاب شهر ها،لوله کشی ـ ساختمان‌تهویه وشوفاژ ـ خیابان شمیران قدیم شماره ۵۹۳ جنب وزارت بهداری تلفن ۷۲۱۴۱ ـ ۷۲۱۴۲ ـ ۷۲۱۴۳

شرکت کولاك ایرمك

تاسیسات شوفاژ خیابان دامغان شماره ۳۹ تلفن ۴۶۹۷۲

شرکت لاندا

را مسازی ساختمان ـ لوله کشی آبرسانی ـ فاضلاب ـ نهر کشی زه کشی و بند .

خیابان خاقانی شماره ۷۰ تلفن ۷۵۶۴۲۷ ـ ۷۵۵۷۶۴

شرکت مهگان

راه سازی ساختمان لوله کشی ـ آبرسانی‌فاضلاب ـ نهر کشی ـ زه کشی و بند. خیابان پهلوی چهارراه امیراکرم شماره ۱۱۰ تلفن ۴۷۳۵۱ ـ ۶۶۷۶۹ ـ ۶۱۱۳۸۰

شرکت کارا

خیابان بهجت آباد بعد از چهارراه تخت جمشید شماره ۱۵۰ تلفن ۴۸۵۳۸

شرکت ماسه

راه سازی ساختمان لوله کشی ـ آسانی فاضلاب ـ نهر کشی زه کشی وبند .خیابان فخر رازی شماره ۱۰۶ تلفن ۴۱۰۲۴ ـ ۴۰۹۸۷

شرکت ساختمانی مجم

راه‌سازی ـ ساختمان پلهای بزرگ نهر کشی ـ زه کشی و بند خیابان ویلای شمالی خیابان اسفندیاری شماره ۳۱ تلفن ۴۷۴۹۹

شرکت ماسون

راه سازی ـ ساختمان لوله کشی آبرسانی وفاضل آب خیابان‌پهلوی خیابان فیروزگر شماره ۵۵ تلفن ۶۷۳۹۷

شرکت سد

راه سازی ـ ساختمان نهرکشی زه کشی و بند خیابان حافظ کوچه هاتف شماره ۳۵ـ تلفن ۶۵۶۶۳ ـ ۴۱۹۶۱

شرکت ثلاث

راه سازی ساختمان لوله کشی آبرسانی ـ فاضلاب نهرکشی‌زه‌کشی وبند .خیابان حافظ چهار راه عزیز خان شماره ۳۴۵ طبقه سوم تلفن ۶۱۱۱۳۶

احتیاجات شب عید

اطلاعیه فروشگاه لیدی

بمناسبت واگذاری فروشگاه فروش اجناس لیدی در چند قدمی محل قدیم داخل پاساژ ۴۸ خیابان شاه طبقه‌زیرزمینی درشرکت کارخانه الیزابت انجام میگیرد تلفن ۶۱۲۲۶۲ آ ـ ۳۲۷۵

فروشگاه کیف

کیف منصور

بیش از ۱۰۰ مدل کیف و ۵۰ رنك مختلف زیبا ساخته شده بااجناس عالی چرمی وورنی ودهنه‌های خارجی لوکس دراختیار مشتریان محترم می‌باشد . منصور ـ خیابان‌شاه‌چهارراه‌یوسف‌آباد تلفن ۴۴۴۳۵ آ ـ ۳۲۷۶

فروشگاه کیف وکفش

فروشگاه بل‌فی

فروشنده زیباترین وبادوام‌ترین کیف و کفش چرمی وورنی باخریه هر ۱۵ عدد کیف یکعدد مجانی و ۲۰ جفت کفش یك جفت دمپائی مجانا تقدیم میکرده . خیابان شاه مقابل بانك صادرات تلفن ۴۲۳۵

کفش و کیف هرصل

انواع کیفهای چرمی وورنی و کفشهای شیك و بادوام جهت خانم های شیك‌پوش خیابان شاه روبروی بانك‌ملی جنب کوچه لاله و یغما تلفن ۶۰۳۱۸ آ ـ ۳۲۸۲

کفش باتا برازنده خانمها وآقایان شیك‌پوش خیابان شمیران نرسیده به‌کلانتری سوار تلفن ۷۳۱۹۳ آ ـ ۳۲۷۸

فروشگاه پارچه

A.M.E.

A.M.E نماینده قاستونی های انگلستان سیملر . جون‌لدن . کید از شهرستان‌ها نماینده فعال می‌پذیرد شاهرضا بین کالج و پهلوی تلفن ۴۷۱۵۳

جواهر فروشی

جواهری مظفر

دارنده جواز شماره ۱ نقره استاندارد برای فروش نقره کهنه و یا خرید جواهرات و فیروزه وهرنوع کاردستی ایران به‌تهران ـ چهارراه‌لاله‌زار تلفن های ۳۳۴۷۲۶ و ۳۳۳۸۹۲ مراجعه فرمائید

خشکشوئیها

لباسشوئی برف

پرده ـ البسه وانواع پارچه و بارانی شمارا باسیستم بوه وسرویس مطمئن تمیز نموده و تحویل مینماید جاده تهران‌نو ایستگاه منصورآباد کارخانه لباسشوئی برف تلفن ۷۹۱۲۲۲ آ ـ ۳۲۷۹

خشکشوئی تهران اروپ

باوسائل مجهز البسه زنانه و مردانه . لباس عروس والبسه‌سنگدوزی شده ، پوست و جیر را بااطمینان کامل تمیز نموده ودراختیارتان میگذارد . خیابان امیریه نبش انتظام‌السلطنه تلفن ۲۷۵۶۲ آ ـ ۳۲۸۱

ظروف‌کرایه

ظروف کرایه صداقت

لوکس‌ترین ظروف را دراسرع وقت باسرویس مجانی وارزانترین بهادر اختیار مشتریان گرامی میگذارد . شعبه شماره یك پهلوی بالای پمپ بنزین مقابل خیابان میرهادی تلفن ۶۲۵۰۱۴ شماره ۲ امیریه مقابل پل‌امیربهادر تلفن ۲۷۴۹۳ آ ـ ۳۲۸۳

گازمورد نیازشما

پخش گاز شرکت بوتان

از ساعت ۷ وقیم صبح تا ۸ بعدازظهر باتلفن های شماره ۹۵۳۰۵۱ تا ۹۵۳۰۵۵ و ۳۳۸۲۲۱ و ۳۳۸۲۲۲ و ۳۳۲۹۲۴ آماده قبول سفارشات مشتریان محترم خود درتهران می‌باشد

شرکت چراغ گاز

دارای مطمئن‌ترین سیلندر ورگلاتور گاز تلفن‌های پخش گاز ۶۹۵۷۶ و ۴۹۴۷۱ و ۴۲۹۲۸

آ ـ ۳۲۴۰ ۱ ـ ۲۶

ادساگاز

بهترین و مجهزترین‌سرویس

پخش گازدرتهران و کلیه‌شهرستانها روزولت کوچه نیك شماره ۷ تلفن‌های ۶۹۷۴۵ و۴۶۷۶۶ و۴۴۸۰۲

آ ـ ۲۸۵۶ ۱ ـ ۲۶

اطلاعیه شرکت فرگاز

شرکت فرگاز همه روزه از ساعت ۶ صبح الی ۲۲ سفارش گاز می‌پذیرد تلفن‌های ۷۲۱۴۸ و۷۶۱۰۹۵ و۷۶۱۰۹۶ و ۷۶۱۰۹۶

آ ـ ۳۲۴۱ ۱ ـ ۱۵

شرکت پرسی گاز

از ۷ صبح تا ۱۰ شب بدون انقطاع به مشتریانی که به‌گاز باسرویس نیازمندند جواب میدهد . به‌تلفن‌های ۶۴۵۹۱ و۴۷۲۴۷ و۴۷۹۹۰ مراجعه شود

آ ـ ۳۲۴۲ ۱ ـ ۱۵

شستشوی مبل وفرش

شستشوی مبل وفرش گلین سرویس مهر مبتکر پیشرو

نظافت مبل‌وفرش درجای خود باموادآزمایش شده باوسائل منحصر بفرد تلفن ۹۵۲۵۴۶

آ ـ ۲۸۹۲ ۱ ـ ۲ ۶

شستشوی مبل وفرش‌ساحل

نظافت مبلمان وپلیس‌وسیله دستگاه برقی درجای خود تلفن ۹۵۶۵۶۵

آ ـ ۲۶۵۱ ۱ ـ ۲۶

شستشوی مبل وفرش امین

بانضمام تشك اتومبیل بطریق خشکشوئی درجای خود تلفن ۹۵۸۹۵۰

سرویس خشکشوئی نوین

نظافت مبلمان و فرش درمنزل بطریقه خشکشوئی تلفن ۲۷۲۹۰

آ ـ ۳۰۵۴ ۱ ـ ۱۰

شستشوی مبل وفرش‌ادیب

مبل وفرش و تشك‌های ماشین درجای‌خود تمیز مینماید تلفن ۹۵۲۴۵۴

دوراکلین سرویس بین‌المللی آمریکا

خشك‌شوئی مبل و فرش . موکت صندلی و سقف اتومبیل درمحل‌با آخرین متد متداول درجهان وابسته به‌کارخانجات بزرك تاول‌ماستر ایران تلفن ۷۵۸۳۹۵ و ۷۵۸۳۹۶

آ ـ ۳۲۳۳ ۱ ـ ۳۰

کارخانه قالی‌شوئی ماژیك

تلفن مرکز ۶۱۱۸۲۲

جمشیدآباد شمالی ۶۱۱۸۲۳

شعبه تهران‌نو ۷۹۸۸۱

مرکز کارخانه جاده مخصوص کرج

آ ـ ۳۱۳۲ ۱ ـ ۱۳

خشکشوئی مبل‌وفرش‌جنرال

با ۱۵ درصد تخفیف تلفن ۳۱۳۱۴۵

آ ـ ۳۲۹۷ ۱ ـ ۲۰

رویدادها و مباحث... رویدادها و مباحث... رویدادها و مباحث...

ثروتها در اعماق دریاها نهفته است!

دولتهای بزرگ بموازات رقابت در فضا برقابت در زیر دریاها پرداخته‌اند

نخستین زیردریائی اکتشافی که بانیروی اتم کار میکند در امریکا به آب انداخته شد. این زیردریائی که هشت متر طول دارد می تواند هفت نفر را باخود باعماق اقیانوس ها ببرد.

زیردریائی جدید بوسیله چرخ های مخصوص خود میتواند در کف دریا حرکت کند دوربین ها و پروژکتورهای مخصوصی که در آن کار گذاشته شده مطالعات زیرآبی وتحقیقات علمی دانشمندان را فوق‌العاده آسان می‌کند.

اکنون ماهی نیست که در یکی از کشور های جهان وسیله جدیدی برای مطالعات زیردریائی اختراع نشود.

هم اکنون پنجاه نوع زیردریائی های مختلف در آبهای جهان مشغول فعالیت هستند و زیردریائیهای دیگری نیز در دست ساختمان است.

مقام اول

امریکا در ساختن زیردریائی‌های اکتشافی مقام اول را دارا است و تا کنون سی زیردریائی مختلف برای تحقیقات در اعماق اقیانوسها در این کشور ساخته است و یکی از آنها بنام «دیپ کست» در فوریه سال گذشته توانست تا عمق ۳۵۲۶ متری آب دریا پائین برود و رکورد جدیدی در غواصی زیردریائی بدست آورد پس از امریکا، فرانسه و سویس در ساختن زیردریائی های مخصوص بررسی های علمی مقام دوم و سوم را حائز می‌باشند.

شوروی، ژاپن، کانادا و انگلیس نیز از مدتی قبل ساختن زیردریائی های علمی را مورد توجه قرار داده‌اند.

باین ترتیب تجسسات در اعماق اقیانوسها در حقیقت بصورت مکمل تحقیقات و اکتشافات فضائی درآمده است و هردو از یك هدف پیروی می کنند و آن اینکه بشر به ثروت‌های جدیدی دست یابد. اما این مسئله در مورد اکتشافات زیردریائی بیشتر صدق می کند زیرا راه حل بسیاری از مسائل مادی که اکنون بشر با آن روبرو است ممکن است از اعماق دریاها پیدا شود.

هم اکنون شوروی ها از زیردریائی خود برای پیدا کردن محل اجتماع ماهی ها و تعیین مسیر آنها استفاده می‌کنند.. ولی توجه همه دولتها اعم از امریکا، شوروی، انگلیس و فرانسه بیش از هرچیز به ذخایر نفتی اعماق دریا معطوف شده است اما قبل از آغاز بهره‌برداری از اعماق اقیانوسها لازم است اکتشافات زیردریائی دامنه‌داری صورت گیرد. برای این کار باید زیر دریائی های مخصوصی ساخته شود که تحمل فشاری معادل ۶۰۰ کیلو بیك سانتی‌متر مربع را داشته باشند.

پیشرفتهائی که تاکنون در زمینه صنایع هوائی و فضائی بدست آمده به پیشرفت تکنیك زیر دریائیهای اکتشافی کمك بزرگی کرده است و کارشناسان در نظر دارند از آلیاژ «تیتان» و آلومونیوم که در ساختن موشکها و سفینه‌های فضائی بکار برده میشود در ساختن زیردریائیهای اکتشافی استفاده کنند.

در آینده برای ساختن این نوع زیردریائیها از پلاستیکهای مخصوص استفاده خواهد شد. هم اکنون یك کمیسیون امریکائی گزارشی در این باره به پرزیدنت نیکسون تسلیم کرده است.

وقتی زن ریش تراش میشود!

اسکی بازانی که برای ورزش و تفریح به پیست های «ساووا» می‌روند با تفریحی غیر منتظره روبرو میشوند: یك زن زیبا بنام «سیلویا» تنها ریش تراش این منطقه است. او کار را به آنجا کشانده است که پشت میز کافه‌ها هم بتراشیدن ریش مشتریهایش میپردازد تا آنها حتی یك دقیقه هم از لذت آفتاب محروم نشوند.

«خبرگزاری فرانسه»

نابینایان برفراز کلیمانجارو

شش جوان نابینای افریقائی تصمیم گرفته‌اند که بقله کوه کلیمانجارو، یکی از مرتفع‌ترین کوههای افریقا، صعود کنند این نمایش برای آن است که در درجه اول موفقیت هائی را که نابینایان در شرکت در امور اجتماعی بدست آورده‌اند به بینایان نشان دهند و آنها را وادار کنند که در عقیده خود نسبت به استعداد و شایستگی نابینایان تجدید نظر کنند.

تیم نابینایان کوهنورد از میان کوه‌نوردان کنیا، اوگاندا، تانزانیا انتخاب شده و قبلا دوره تعلیمات کوه‌پیمائی را دیده‌اند. در این کوه‌پیمائی عده‌ای از راهنمایان مخصوص نیز همراه نابینایان کوه‌نورد خواهند بود.

باخ و موزار روی آب

برای دوستداران شنا و موسیقی و بطور کلی کسانی که دوست دارند هنگام شنا به آهنگهای موسیقی گوش کنند دستگاههائی اختراع شده است که شنا را از حالت یکنواختی خارج میکند.

نخستین دستگاه سرگرمی برای شناگران در فرانسه اختراع شده که تقریبا شکل کلاه فضانوردان را دارد. این ماسك دارای یك سیستم «استرفونیك» می‌باشد که آهنگ های موسیقی آهنگسازان معروف «باخ» «موزار» و آهنگهای دیگر را بدون آنکه اسباب زحمت شناگران باشد بگوش آنها میرساند.

در کالیفرنیا این اختراع جدید بشکل یك ترانزیستور شناور است که شخص شنا کننده آن را بوسیله زنجیر کوچکی ببازوی خود بسته و بدنبال خویش می‌کشاند. از این دستگاه شناور پیوسته آهنگهای شادی آور پخش میشود. و بهیچوجه مزاحمتی برای شخص شناکننده ایجاد نمی‌کند.

کفشدوز درخدمت مد!

جل‌الخالق! بالاخره پای جناب کفشدوز این حشره به اصطلاح خوش یمن نیز به بازار مد خانم ها کشیده شد

لباس بلوز شلوارى که خانم مانکن در عکس بالا پوشیده است اخیرا در نمایشگاه مدرم بمعرض نمایش گذاشته شده البته این لباس بهاره است و قسمت پائین آن کاملا آزاد می‌باشد همانطور که در عکس دیده می شود کفشدوز هاروی سینه و یقه و ساق پا ها دیده میشوند طراح مد عقیده دارد که وجود کفشدوز هاروی لباس برای خانمها خوشبختی می آورد تا نظر شما چه باشد؟ البته باید دانست که یکی از خصائص کفشدوز ازبین بردن حشرات موذی است و باینصورت دیگر حشرات ازاین پس بجان خانم ها آسیب نخواهند رساند

خوش بحال پیاده ها

آلمان شرقی ظاهرا زودتر از کشور های دیگر اروپا بفکر استفاده از «پیاده‌روهای چرخان» افتاده و بزودی طرحی که از طرف دانشمندان آن کشور تهیه شده است بمورد اجرا گذاشته خواهد شد.

پیاده‌رو های چرخان که در دوطرف خیابان قرار خواهند داشت از یك نوع کائوچوی محصوص و فولادساخته خواهد شد و سرعت آنها یك متر در ثانیه خواهد بود.

پیاده‌رو های متحرك درفاصله هرصد متر، پنج ثانیه متوقف میشوند تا عده‌ای از مسافران که به مقصد نزدیك شده‌اند از سرعت نسبتا زیادی در گردش خواهند بود اهالی شهر های بزرگ را به محل کار آنان یا محلهای تفریح خواهد برد.

پیاده‌روهای چرخان که در دوطرف خیابان قرار خواهند داشت از یك نوع کائوچوی محصوص و فولادساخته خواهد شد و سرعت آنها یك متر در ثانیه خواهد بود.

پیاده‌رو های متحرك درفاصله هرصد متر، پنج ثانیه متوقف میشوند تا عده‌ای از مسافران که به مقصد نزدیك شده‌اند از آن پیاده شوند وعده دیگر سوار گردند.

مقامات شهرداریها در کشور های دیگر نیز عقیده دارند که با اجرای طرح پیاده‌روهای متحرك میتوان بطور قطع مشکل حمل ونقل و ترافیك را در آینده حل کرد.

متن سخنرانی آقای دکتر نهاوندی رئیس دانشگاه پهلوی درباره عقب افتادگی اقتصادی وراه حل آن

روشهای اصیل ملی ملهم از انقلاب ششم بهمن اقتصاد ایران را بارور کرده است

ثبات سیاسی ایران حتی بین ممالك پیشرفته هم کم نظیر است

اطمینان دارم که دانشجویان دانشگاه پهلوی نخبه مدیران فردای ایران خواهند بود و در برابر میهن عزیز، شاهنشاه گرامی و تاریخ درخشان خویش سربلند خواهند شد

«عقب‌افتادگی وراه حل آن» عنوان سخنرانی آقای دکتر نهاوندی رئیس دانشگاه پهلوی شیراز بود که در جلسه‌دو هفتگی این دانشگاه در تالار تاجگذاری ایراد گردید. دراین جلسه روسای دانشکده‌ها، شخصیتهای برجسته محلی وعده کثیری از دانشجویان حضور داشتند.

سخنان دکتر نهاوندی

مطالبی که ازطرف دکتر نهاوندی مطرح شد همه جالب و در عین علمی بودن با ارائه طرق دقیق علمی همراه بود وی در بیان نکات و مسائل اقتصادی از تجربیات اقتصادی وعلمی چنان استفاده کرد که سخت مورد توجه شرکت کنندگان قرار گرفت. دکتر نهاوندی در سرآغاز سخنرانی خود داستان جالبی از مولیر را عنوان کرد و چنین گفت:

دریکی از نمایشنامه‌های معروف مولیر، قهرمان داستان که ثروتمندی تازه بدوران رسیده است سرگرم آموختن رسوم و آداب زندگی اجتماعی است وبعداز مدتی فرق میان نظم و نثر را میآموزد وبالاخره میفهمد که سخنان او همه نثر است واین موضوع که اوسالها به نثر سخن میگفته بدون آنکه خود بداند بزایش بصورت اکتشافی بزرگ وحیرت‌آور جلوه‌گر میشود که دائم از آن سخن میگوید.

گفتگو درباره مسائل اقتصادی نیز بی‌شباهت باین داستان نیست همه هرروز از گرانی وارزانی قیمتها، مشکلات حمل‌ونقل، وضع برق - اتوبوسرانی و امثال آنها صحبت میکنند بدون آنکه خودبدانند یك رشته مسائل اساسی اقتصادی را مورد بحث قرار میدهند مساله دشوار و پیچیده عقب‌افتادگی و توسعه اقتصادی نیز چنین است.

امروزه در کمتر محفل و مجلسی است که از عواقب و نتایج عقب‌افتادگی و ضعف اقتصادی صحبت نشود و اما کمتر کسی میتواند بدرستی بگوید عقب‌افتادگی چیست ومفهوم توسعه کدام است. ناطق گفت مراد من از گفتگوی امروز درحقیقت پاسخ گفتن باین دو سئوال بظاهر پیش پا افتاده است.

اما طبعا در توضیح این مطالب خواهم کوشید نظرات شخصی خود را هم که ناشی از مطالعات علمی چند ساله وهمچنین ناشی از تجارب مختلف اقتصادی اجرائی و آموزشی است باستحضار برسانم و درحقیقت آن تجربیات مبنای این توضیحات ونظرات محسوب میشود.

وعده دولتهای بورژ

دکتر نهاوندی افزود: مهمترین واساسی‌ترین ودرعین حال اندوه - آورترین مسائل عصر ما اختلافات و نزاعهای موجود میان جهان موسوم به سرمایه‌داری و کمونیست ودنیای سوم و بی هیچ شك وشبهه مساله عقب‌افتادگی و کشور های کمتر توسعه یافته، مساله اختلاف فاحش و روزافزون میان سطح زندگی ملتهای مختلف جهان است. در طی سالهای جنك دوم عده‌ای از کشورها که در بندبودند دولتهای بزرگ وعده کمك مادی و معنوی به ملتهائی که از آزادیهای سیاسی وحق خودمختاری برخوردار نبودند دادند وغالب این وعده‌ها زودگذر بود چون جنك بپایان رسید یا فراموش شد و یا مورد انکار واقع شد. درسالهای پس از جنك بتدریج مساله عقب‌افتادگی و توسعه بصورت دردناکترین ودشوارترین و پیچیده‌ترین مسائل اقتصادی و اجتماعی انسان و در نتیجه سیاسی جهان درآمده و همه چیز را تحت‌الشعاع قرار داده است.

* ملاك شناسائی

رئیس دانشگاه پهلوی افزود: ضابطه هائی که برای شناسائی کشورهای کمتر توسعه یافته ذکر میکنند متعدداست وهمه بر مبنای صحیح قرار ندارد برای نمونه درآمدسرانه را بعنوان ملاك شناسائی ذکر میکنند حال آنکه تعدادی از کشورها بخصوص شیخ‌نشینهای خلیج فارس بظاهر همردیف کشور های بزرك صنعتی هستند. در حالیکه مردم این ممالك در فقر وتنگدستی وعقب افتادگی آشکار بسر میبرند ودر حقیقت این آمارگیری جنبه صوری دارد. از ضوابط دیگر کمبود مواد غذائی در ممالك در حال توسعه است که مشخص کننده وضع این کشورهاست برای مثال: درایالات متحده یك کشاورز در سال ۱۵ تن غله کشت می کند که غذای ۱۵ نفر را تامین نموده ولی این رقم در کشور های امریکای لاتین وممالك آسیای جنوب‌شرقی و آسیائی وهمچنین ممالك افریقائی نسبت معکوس دارد.

رئیس دانشگاه پهلوی گفت: مشکل دیگر ممالك در حال توسعه بیکاری مزمن است. چه پنهان و چه آشکار علاوه بر تحمیل بر جمعیت فعال واقعی جامعه مانع پیشرفت اقتصادی هستند مانند خوش نشینها در روستاها و کسانی که دلخوش به بیکاری مزمن هستند.

احساس ملی پیشرفتگی

آخرین ضابطه کشورهای توسعه نیافته وضع نامطلوب آموزشی و بهداشت است. در مورد آموزش بیسوادی که سخت گریبانگیر کشور های توسعه نیافته است ودر مورد بهداشت و مرك ومیر بیش از حد کودکان ووجود بیماریهائی که شیوع و عمومیت آن از موانع ترقی و پیشرفت اقتصادی و اجتماعی است برای نمونه وجود ۳۰۰ میلیون نفر مبتلا به بیماری مالاریا در جهان و همه در کشور های توسعه نیافته بسر میبرند. برای «پیشرفته شدن» واز عقب ماندگی درآمدن باید بتوانیم احساس ملی پیشرفتگی را بوجود آوریم و آنوقت برای نیل به هدفها، راه را مشخص کنیم.

ناطق سپس درباره طرق مختلف علمی و عملی توسعه اقتصادی صحبت کرد وراههائی که بنظر ایشان منطقی است بتفصیل تشریح نمود. وی گفت: عقب افتادگی اقتصادی پدیده‌ای است باچهره‌های گوناگون. پدیده‌ای پیچیده وغامض که باید ریشه های آنرا در شرایط و نهاد های خاص هراجتماع جستجو کرد واینکه سیاست توسعه اقتصادی باید جامع وهماهنك باشد بدون برنامه ریزی صحیح که باید بهدایت دولت انجام شود تحقق یك توسعه اقتصادی جامع و هماهنك طبیعتا میسر نیست وبرنامه ریزی اقتصادی را بدون تردید یکی از عوامل اصلی بسط وتوسعه باید دانست. بنظر من توسعه اقتصادی بدون رفاه اجتماعی دارای جنبه مترقی نیست و نمی‌تواند باشد.

بالاخره در توسعه اقتصادی از نظر علوم و فنون باید از آخرین و جدیدترین روشهای جهانی استفاده کرد مخصوصا در زمینه توسعه صنعتی باید جدیدترین وسائل تولید امروزه ودستگاههای الکترونیك و ماشینهای خودکار مورد استفاده قرار گیرد.

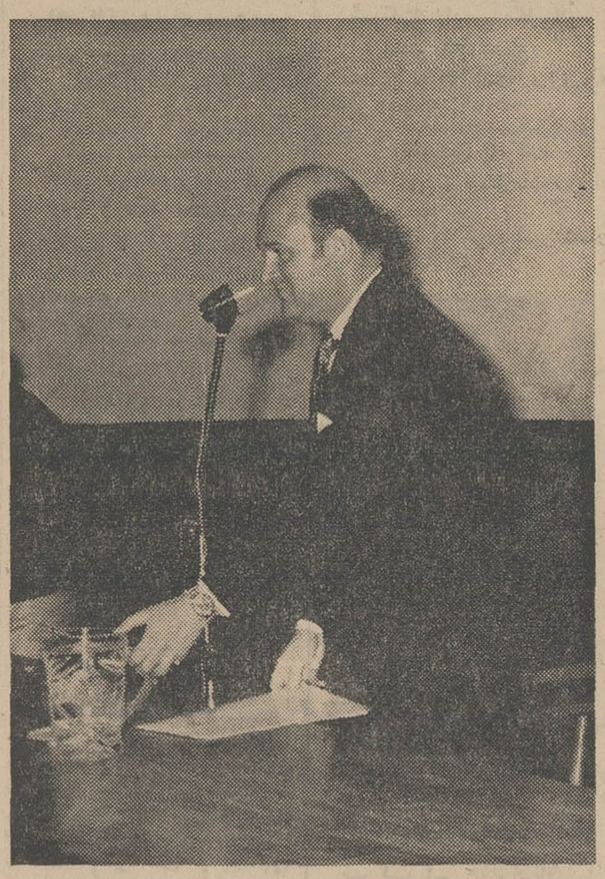

آقای دکتر هوشنك نهاوندی ریاست دانشگاه پهلوی درپشت میز خطابه

* روشهای اعتباری وبانکی

رئیس دانشگاه پهلوی به سیاست های اعتباری وپولی وبانکی مربوط به توسعه اقتصادی اشاره کرد و گفت که باید در نظر داشت که روشهای اعتباری وبانکی متداول در کشور های پیشرفته و صنعتی را بی‌چون وچرا در ممالك توسعه نیافته نمیتوان بکار بست. باید شرائط زندگی خاص این ممالك را درنظر گرفت و میان بی‌بندوباری بودجه‌ای و مالی که باعث تورم میشود و محافظه کاری کلاسیك که نتیجه‌ای جز رکود اقتصادی نخواهد داشت راه میانه را انتخاب کرد تا توسعه اقتصادی بدون تورم و در عین ثبات نسبی قیمتها و تضمین ارزش واحد پول ملی جامه عمل بپوشد.

ناطق درقسمت آخر سخنان خود به تجزیه وتحلیل تحولات اقتصادی و اجتماعی ایران بخصوص در سالهای بعد از ششم بهمن ۱۳۴۱ پرداخت و گفت:

اگر با یك دید کاملا علمی به مسائل کنونی توسعه اقتصادی در ایران بنگریم خوشبختانه علل و موجبات خوشبینی و امیدواری به آینده فراوان است. براثر ثبات سیاسی که نه‌تنها درمیان کشورهای کمتر توسعه یافته جهان بلکه در میان ممالك صنعتی و پیشرفته نیز کم نظیر است، ازیك طرف ورفع موانع اجتماعی توسعه اقتصادی مخصوصا الغای نظام بزرك مالکی از سوی دیگر عوامل سیاسی و اجتماعی بسط و توسعه اقتصادی ملی ایران می‌باشد.

توسعه اقتصادی

سیاست مستقل ملی ایران به ما اجازه میدهد که نه‌تنها با رعایت مصالح ملی خود درزمینه بازرگانی خارجی وروابط اقتصادی بین‌المللی بهترین راه و روشها را انتخاب کنیم بلکه ثبات ارزش پول کشور درسالهای اخیر وآهنك رضایتبخش توسعه اقتصادی سبب شده است که حتی با توجه به میزان افزایش جمعیت، قوه خرید و سطح رفاه عمومی بسرعت رو به بهبود برود بعبارت دیگر بجرات میتوان گفت که بخصوص در سالهای بعد از ششم بهمن ۱۳۴۱ توسعه اقتصادی در ایران بمعنای کلمه باترقی اجتماعی همراه وهماهنك بوده‌است.

پیش گرفتن روشهای اصیل ملی در زمینه مبارزه با بیسوادی در شهرها و روستاها و گسترش بهداشت عمومی و بسیج نیروی جوانان کشور در راه تکامل زندگی روستائی نتایجی بیرون‌ازحد انتظار دربر داشته و میتوان امیدوار بود که در مدتی کمتر از دهسال عقب‌افتادگی آموزشی و بهداشت کشور جبران شود. آغاز اجرای منشور انقلاب آموزشی باید دانشگاههای مارا چه از لحاظ کمی و چه از لحاظ کیفی قادر به تامین صحیح نیازمندیهای مملکت از نظر نیروی انسانی متخصص وشایسته بنماید و امیداست همچنانکه دانشگاه پهلوی بعنوان دانشگاه پیشرو و نمونه کشور در این راه توفیق فراوان بدست آورده سایر دانشگاههای کشور نیز بتوانند به هدف‌های تعیین شده نائل آیند بالاخره در زمینه سرمایه گذاریهای صنعتی، کشاورزی، عمرانی و اجتماعی مخصوصا در برنامه چهارم کشور رعایت ضرورت‌های تاریخی جامعه متحول امروزی تاحد توانائی بعمل آمده وکلیه موجبات یك «توسعه اقتصادی ملی جامع ومترقی» فراهم شده‌است بویژه درزمینه سرمایه‌گذاری برای زیربنای اقتصاد کشور وایجاد صنایع اساسی ازقبیل ذوب‌آهن و پتروشیمی واستفاده عقلائی از منابع عظیم نیروی کشور اقداماتی وسیع براساس آرزوهای دیرین ایرانیان انجام گرفته که ثمرات آن بدون تردید چهره اقتصادی ملی ایران را دگرگون خواهد ساخت.

باید امیدوار و آرزومند بود که سیاست‌های اجرائی درزمینه مسائل اقتصادی پولی و عمرانی موجبات تحقق سریع این برنامه‌ها و نیل بهدفهای شورانگیزی را که رهبر عالیقدر ایران برای میهن ما تعیین کرده‌اند فراهم خواهد ساخت».

ناطق درپایان گفت: شك نیست که هرچه وسعت برنامه‌های عمرانی و توسعه ملی بیشتر شود، مسائل ناشی از آن زیادتر و دشوارتر و حل آنها برای نسل کنونی غرورانگیز خواهد بود. شك نیست که بر اثر این همه کوشش و تلاش، جامعه فردای ایران از رفاه وتنعم وقدرتی بمراتب بیش از امروز برخوردار خواهد بود و مدیران فردای این کشور با مسائل و مشکلات کمتری مواجه خواهند گشت. ایران نیرومندتر، مرفه‌تر و مترقی فردا نیاز به مدیران و رهبران شایسته و کاردان و مومن وفداکار دارد که بتوانند چرخ تکامل مملکت را با آهنگی سریعتر به جلو ببرند و درآستانه قرن بیست و یکم بنیاد های کشور ما را نه‌تنها با اوضاع کنونی ممالك صنعتی، بلکه با شرائط و مرحله پیشرفت آنروز آنها همراه و هماهنك بسازند.

رئیس دانشگاه پهلوی سخنان خود را چنین پایان داد:

«امیدوارم و اطمینان دارم که دانشجویان دانشگاه پهلوی نخبه مدیران فردای ایران خواهند بود و در برابر میهن خود، در برابر شاهنشاه عزیز خود ودربرابر تاریخ ایران روسفید خواهند شد».

بااجرای برنامه‌هائیکه شهرداری با همکاری انجمن‌شهر تهیه کرده است

کرمان بزودی سیمای دلپذیری پیدا میکند

اسفالت، جدول‌بندی ودرختکاری خیابانها، تامین‌کامل آب، تاسیس شرکت واحد اتوبوسرانی وچندین برنامه عمرانی وبهداشتی دیگر یکی پس‌ازدیگری‌اجراء میشود

شهرداری کرمان دربرابریک‌میلیون ونیم‌ریال‌موجودی ۲۶ میلیون ریال بدهی دارد

کنفرانس انتشاراتی شهرداری کرمان در سالن اجتماعات شیروخورشید تشکیل گردید.

در این مراسم که روسای ادارات دولتی، اصناف، اعضای انجمنهای محلی وعده‌ای از طبقات مختلف مردم حضور داشتند پس از نواختن سلام شاهنشاهی آقای دکترشریف نژاد شهردار کرمان اظهار داشت:

مقصود از تشکیل این کنفرانس تقدیم گزارش کار های شهرداری در بیست روز گذشته و پروژه‌های آینده شهرداری است که در دست اجرا است ولی قبل از اینکه روی این مطلب صحبتی بشودلازم میدانم بیك نکته اشاره کنم و آن اینست .**که شهردار شدن افتخاری نیست ولی شهردار بودن افتخار است .**

چون‌عناوین‌پایگاههای اجتماعی، زمانی باعث افتخار است که‌منطبق بااصول‌انقلاب‌اصیل‌ایران‌باشد ومن وقتی احساس غرور و سرافرازی خواهم کرد که توانسته باشم از این سنگر اجتماعی در جهت‌اجرای هدفهای عالی انقلاب شاهنشاه‌آریا‌مهر که ضامن سعادت ملت ایران است استفاده کرده باشم .

*** وضع مالی**

آقای دکتر شریف‌نژاد شهردار کرمان سپس در مورد وضع مالی شهرداری گفت : شهرداری در حال حاضر از لحاظ مالی دارای وضع مناسبی نیست بطوریکه در مقابل یك میلیون و پانصد هزار ریال موجودی مبلغی در حدود ۳۶ میلیون‌ریال‌بدهی‌دارد ولی‌شهرداری میخواهد با بالابردن سطح درآمد و فروش بعضی زمینهای قابل‌فروش وبلااستفاده شهرداری و کمکهای بلاعوضی که از طریق استانداری خواهد شد باسرعت هرچه‌تمامتر پروژه‌های دردست اقدام و عرضه شده را بمرحله اجرا بگذارد .

● کادر فعال

اما کارهائی که در این مدت کمتر از بیست روز در شهرداری انجام گرفته اولا تبدیل کادر غیر فعال بکادر فعال است که بتصویب انجمن شهر رسیده و با سه‌معاون مالی ، اداری و اجرائی شروع‌بکار میکند بطوریکه تمام اهالی کرمان هرموقع خواستند که درموردمساله مربوط بشهرداری سئوالی بکنند کافی است که بین ساعت ۱۰ تا یك بعداز ظهر بشماره ۲۰۱۹ به معان اجرائی تلفن‌بفرمایندوجوابش را بعد از دویا سه ساعت بخواهند.

*** احداث خیابان**

دیگراز کارهائیکه درشهرداری انجام گرفته احداث‌خیابان‌شاهزاده محمد است. این خیابان مدت‌چهل سال است که بمکاتبه برگزارشده و اقدامی‌نشده بوداهالی محل‌تذکر دادند و من قول دادم ظرف یکهفته این مسئله را حل کنم . اکنون بایستی بعرض برسانم که این خیابان برای هفته آینده بازخواهد شد .

*** پیداکردن زمینها**

مطلب‌دوم موضوع جالبی است و آن پی‌گیری برای بدست‌آوردن زمینهائی است که شهرداری تا بحال از وجود آنها بی‌اطلاع بوده است در این مدت کوتاه موضوع را تعقیب کردم و موفق شدیم‌برای مقدار ۲۶۱۵۶۲٫۹۰ متر مربع‌زمین هائی که متعلق بشهرداری استو فاقد سند میباشد تقاضای ثبت تمائیم .

*** بهداشت مغازه‌ها**

مطلب سوم بهداشتی کردن‌مغازه های‌نانوائی و قصابی است در وضع فعلی مغازه ها بهیچوجه‌فرم‌بهداشتی ندارند ولی خوشبختانه آقایان با نهایت علاقه قبول کردند که مغازه های خودشانرا باآن استیل‌و مدلی که مناسب است درست بکنند و شهرداری به اولین مغازه‌ایکه بهداشتی بشود جایزه‌ای در نظر گرفته است .

● مسیل شهر

شهردار کرمان گفت : مسیل شهر همه‌ساله خسارات فراوانی به اهالی کرمان وارد کرده و مورد بحث‌تمام محافل است بطوریکه‌در این چندروز گذشته‌نامه های‌زیادی از دستگاههای مختلف مملکتی رسیده که‌درباره مسیل‌وجلوگیری از سیل احتمالی آینده تصمیماتی گرفته بشود بلافاصله کار مسیل آغاز گردید : وامیدواریم تا پانزده روز دیگر تمام بشود.

*** شرکت واحد اتوبوسرانی**

موضوعی که برای مردم کرمان عقده‌ای شده بودمساله‌شرکت‌واحد اتوبوسرانی بود من وقتی تصمیم گرفتم از افراد دعوت کنم برای‌این شرکت عده‌ای گفتند کاربی‌خودی می‌کنی برای‌اینکه مردم کرمان آمادگی ندارند گفتم چرا آمادگی ندارند گفتند چهار سال است که می‌خواهندشرکت‌واحد درست‌بکنند ولی‌پولی که بابت سهام در بانك پرداخت شده بیشتراز چهار هزار وششصد تومان نیست . چطور می‌توان شرکت درست کرد.

شهردار کرمان اضافه کرد من نمیدانم چطورشد که این مردم همان مردمی که‌می‌گفتندبهیچوجه آمادگی‌ندارند چنان آمادگی پیدا کردند که ظرف مدت ۴۸ ساعت سرمایه ای که ازیك میلیون‌تومان بودبه یك میلیون وپانصد هزار تومان افزایش دادند تازه‌مجبور شدیم میزان‌دویست هزار تومان برآن‌اضافه کنیم . و این باعث خوشحالی همه مقامات شد . زیرا معلوم‌شد مردم‌بقدری‌آمادگی‌دارند که‌اگر تصور این مطلب‌حتی در ذهن‌شان بشود که قراراست کاری بدون‌ریا انجام بگیرد واقعا به پیش‌می آیند . همینطور هم شدو این‌دلگرمی‌را به مردم داد . بهر حال اتوبوس‌شرکت‌واحدهم‌میدوار هستم حداکثر عید نوروز درخیابان های کرمان حرکت‌بکند .

*** سازمان آب**

مقررات سازمان آب طوری‌بود که‌اگر کسی‌سند مالکیت نداشت نمی‌توانست تقاضای لوله کشی‌آب بکند این هم‌از میان برداشته شد وبا تغییردر اساسنامه سازمان‌آب هرکسی میتواند با یك استشهاد محلی تقاضای انشعاب بکند ودیگر آن مشکلاتی که برای ارائه سند بوداز بین‌رفت .

*** شورای مشورتی**

یك‌مسئله جالب دیگر که شهرداری دست‌باقدامش زد و خوشبختانه موفق شدواینکاری‌است که‌شاید در تمام ایران نشده و امیدوارم شهر کرمان الگوئی‌برای سایر نقاط باشد .

تشکیل شورای مشورتی شهر است . یعنی دخالت ونظارت مردم درکار های مربوط بخودشان : البته این‌باین ترتیب است که‌روسای اصناف وانجمن های محلی در این شورا شرکت خواهند کرد . ویك جلسه هم تشکیل شده و اکثرا آقایان تشریف داشتند این جلسات اداره‌اش با رئیسی است که هرنوبت ازبین‌خود آقایان انتخاب می‌شود منتها دبیر این‌شورا ثابت خواهد بود آنهم‌صورتجلسات‌شورا رادر دو نسخه تهیه می کند که‌یك نسخه‌اش‌برای‌اجرائیات‌شهرداری می‌فرستند ویك نسخه اش رادر دفترشورا ضبط می کنند .

خاصیت‌این شورا این است که می‌تواند به کمیسیونهای ۲۰ نفری تا ۳۰ نفری تقسیم بشود البته چون‌دراین شهر این تحرك وجود نداشته من اکثرادیدم که تشریف می‌آورند واز وجود انجمن محلی اظهاربی اطلاعی‌می کنند. مسلما درآینده چنانچه انجمن های محلی زیادتر شودمی‌توانند بازنمایندگان خودشان‌را بفرستند ودر همین کمیسیونها شرکت خواهند کرد.

این کمیسیونها که‌بنام کمیسیون اسفالت : آب : فضای سبز ، میادین : ومسائلی که بشهرداری مربوط است تقسیم می شوند ودر هرکدام از این کمیسیونها یکنفر از اعضای انجمن شهر بعنوان ناظر شرکت‌می کند باین ترتیب که شهرداری به کمیسیون اسفالت می نویسد که مادویاسه کیلومتر درروز می توانیم اسفالت کنیم‌آن کمیسیون و هیئت که اعضای مختلفشان از نقاط مختلف شهر هستند می توانند اظهار نظر بکنند **اول کدام قسمت ازشهر استحقاق** اسفالت‌دارد وبالنتیجه دیگر بهیچوجه تبعیضی‌در کار نخواهد بود واین خود مردم هستند که مستقیما در سرنوشت کارخودشان مداخله خواهند کردوچنانچه‌پیشنهاد تازه‌ای داشتند به نماینده انجمن شهر خواهند داد تا از این طریق بانجمن شهر برسد .

● اسفالت شهر

شهردار کرمان‌در موردچگونگی انجام‌اسفالت اظهارداشت اسفالت‌از هفته‌آینده‌درشهر شروع میشود و یکی بشکل‌امانی‌که خودشهرداری اقدام میکند برای کوچه‌های کم عرض و لکه‌گیری خیابانها و یکی بطور مقاطعه است که بوسیله مقاطعه کار در شهر شروع میشود البته اینهم توسط همان کمیسیون اسفالت هدایت خواهد شد .

*** تخریب**

درمورد خیابان شمالی و جنوبی هم که برای مردم کرمان واقعا یك عقده‌ای شده بود بدستور آقای استاندار قرارشد نقشه‌برداری‌بشود وآگهی تخریب آن تا عید صادر خواهد شد .

● فروشگاه بزرك

آقای دکتر شریف‌نژاد گفت : چون ایجاد یك فروشگاه بزرك در کرمان ضروری بنظر میرسد شهرداری اقدام به پیاده کردن نقشه‌ای جهت ایجاد یك فروشگاه بزرك کرده است که باکمك‌اهالی محترم کرمان که اغلبشان‌دراینجا حضور دارند انجام خواهد شد واز دیروز پی محلی میگردند که این فروشگاه را دائر بکنند . احداث چنین فروشگاهی اولا در تثبیت نرخ کمك شایسته‌ای خواهد کرد ودر ثانی اجناس استاندارد شده بمردم تحویل میدهد و از نظر بهداشتی هم کمك موثری خواهد کرد در هرحال این دیگر بسته بهمت کسانی است که پیشقدم‌این کار شده‌اند وامیدوارم ثاعید کلنك بنایش را بزنند .

*** کارخانه شیرپاستوریزه**

مسئله دیگر مربوط به‌کارخانه شیر پاستور ریزه است که برای این شهر نهایت ضرورت را دارد انشاءالله تا یك ماه دیگر با کمك آقایان کلنك کارخانه شیرپاستوریزه نیز در کرمان بزمین زده خواهد شد .

*** غرس نهال**

مطلب دیگر مسئله درختکاری خیابانها است که اینهم‌نماینده‌ای از دفتر مهندسی که مهندس کشاورزی است خواسته شده با یکنفر از کارمندان شهرداری که مسئول میادین است باصفهان‌اعزام شده تانهالهای مورد لزوم‌این‌شهر را بخرند وبرای غرس آن‌بکرمان حمل نمایند .

*** نامگذاری خیابانها**

موضوع نامگذاری خیابانها که بابتکار آقای استاندار می باشد باین ترتیب خواهد بود که در ارتفاع : مفاخر ملی در عمق : شخصیتهای محلی ودیگراسامی‌ای که رساننده همبستگی مملکت است .

در خاتمه‌بایستی باستحضار برسانم کسانیکه مدعی هستند بعنوان سرباز انقلاب باین شهر آمده‌اند شب وروز در فکر این هستند شاید بتوانند اقلا یکقدم کوچك بنفع این مملکت و بنفع مردم کرمان بردارند این است که بنده به عرایضم خاتمه میدهم و منتظر میشوم که چنانچه خانمها و آقایان سئوالی دارند بفرمایند تا بنده جواب عرض بکنم .

در اینجا لازم میدانم‌ازراهنمائی‌های آقای استاندار درتمام مواردو همکاریهای انجمن شهر کرمان صمیمانه سپاسگزاری نمایم . در این موقع چند تن از حاضران در جلسه سئوالاتی مطرح کردند که از طرف آقای دکتر شریف نژاد شهردار کرمان پاسخ داده شد.این مراسم در ساعت ۸ بعد از ظهرپایان یافت .

گوشه‌ای ازجمعیت‌کثیر مدعوین درجلسه‌کنفرانس انتشاراتی‌شهرداری‌کرمان

آقای دکتر شریف نژاد شهردارکرمان هنگام ایراد سخنرانی

آگهی مزایده

درآمد شمع‌خانه و کفش‌داری امامزاده حسن(ع)واقع درجنوب غربی تهران باحداقل اجاره بهای سالیانه مبلغ۱۸۰٫۰۰۰ریال نقد از طریق مزایده اجاره داده میشود داوطلبان اجاره بایستی‌مبلغ ۱۸٫۰۰۰ ریال هشت هزار ریال نقد و یك برك سندخزانه ده‌هزار ریالی برسم سپرده بصندوق اوقاف یاحساب شماره ۲۰۹۷ بانك مرکزی بسپارند و پیشنهاد خود را باقبض سپرده‌درپاکت‌سربسته تاپایان وقت اداری روز چهارشنبه ۴۷٫۱۲٫۱۴ بدفتراوقاف‌تهران تسلیم و رسید دریافت دارند- پیشنهاد های‌رسیده درروز پنج شنبه ۴۷٫۱۲٫۱۵ ساعت ۱۰ صبح درداره اوقاف تهران خوانده میشود .برای کسب اطلاع از شرایط مزایده باگهی تفصیلی یابدفتر اداره اوقاف تهران مراجعه نمایند .

آ-۳۶۶۴۷ رئیس اداره اوقاف تهران ـ الفت

تیمسار معظم ریاست بازرسی شاهنشاهی

سالها بود اهالی کن شکایاتی در باره سوء استفاده مسئولان شهرداری کن بمقامات مربوطه تقدیم متاسفانه یاتوجهی به‌آن نمیشد و یااینکه بااعزام بازرس های غیر وارد‌موضوعات منتفی میگردید تا اینکه طبق امریه آن تیمسار معظم‌بازرسان‌شاهنشاهی با کوشش و زحمات فراوانی میلیونها تومان سوء استفاده در شهرداری کن راکشف و حسن محمدی شهردار و محمد علی خلفی رئیس حسابداری شهرداری کن و سایر همدستان آنان باتهام سوء استفاده دستگیر و تحویل عدالت و درنتیجه‌بازداشت شدند ضمن اظهار تشکر وقدردانی از خدمات‌صادقانه هیئت بازرسان انتظار بهبود وضع شهر و شهرداری کن را داریم .

محمد حسین قربان . اسداله سنك‌توز . اسداله محمدی . حاجی ملاحسین . محمد تقی طاهری . محمد باقر رحیمی . رضا حاج آقای بزرگی . محمد بنکری . مرتضی رجبعلی . محمد حسین حسین قربان . حسن بنکری . محمد تقی حاج رسولی . حسن اکرایه رضای زارع . میرزا علی طاهری.رحمت‌اله‌رحیمی. علی میرزائی . علی حاج آقا بزرگی . علی میرزائی . حسین علی حاج آقای بزرگی . مهدی حاجی ملاحسین . استاحسین بنکری عبداله حسین‌قربان

آ-۳۶۶۷۳

امریکای شمالی؟ با ارفرانس

تهران ـ لس آنجلس:
حرکت از تهران پنجشنبه‌ها ساعت ۷ و ۵ دقیقه
ورود به‌لس‌آنجلس پنجشنبه‌ها ساعت ۱۰٫۷ و ۵۰ دقیقه

تهران ـ نیویورك:
حرکت از تهران شب ها
ورود به نیویورك نیمروز

یا

تهران ـ شیکاگو:
حرکت از تهران ساعت ۷ و۵دقیقه
ورود به نیویورك ساعت ۱۹

حرکت از تهران شب ها
ورود به شیکاگو ساعت۱۵ و۱۵دقیقه

ضمناما شما را به این شهرها نیز پرواز میدهیم

واشنگتن ـ بوستون ـ مونترآل

ارفرانس

بزرگترین شبکه هواپیمائی جهان
درخدمت شما

۴۰ سال قبل در همین روز

آب گرم معدنی رامسر مورد مطالعه قرار گرفت

بجمعیت شیر و خورشید سرخ اطلاع رسیده است که در قریه سخت‌سر (رامسر) آبهای معدنی گرم وجود دارد که مورد استفاده طبی هم میتواند قرار گیرد بدین جهت موضوع در یکی از جلسات شیر و خورشید سرخ که باحضور آقای امیراکرم پیشکار والاحضرت ولایتعهد تشکیل شده بود مطرح و مورد شور و مطالعه قرار گرفت و در نتیجه تصمیم گرفته شد که آقایان دکتر امیراعلم، میرزا مجیدخان آهی، دکتر معاون و دکتر سرکیسیان به قریه سخت‌سر مسافرت نموده و پس از بازدید و تجزیه آبهای معدنی آنجا در صورتیکه دارای خواص طبی باشد اقدام بساختمان بناهائی در آن حوالی بنمایند که مسافرین داخلی و خارجی برای استحمام و استفاده از آبهای مزبور در آنجا رفته معالجه شوند.

باز هم صدور متحدالمال

نظر باینکه بعضی از محصلین مدارس متوسطه در مکانهای غیر مناسب دیده میشد که مشغول تفریح بودند لذا از طرف وزارت معارف به مفتشین وزارتی دستور داده شد که هر موقع محصلی در مکانهای غیر متناسب دیده شوند به مدارس مربوطه آنها اطلاع داده شود که آنها را ازمدارس خارج نمایند و این موضوع بصورت متحدالمآل بکلیه مدارس متوسطه اخطار شد.

اقدامات خیریه

در موقعی که اعلیحضرت همایونی به خوزستان عزیمت می‌نمودند یکدستگاه اتومبیل مخصوص شیر و خورشید سرخ بایکنفر پرستار ومقداری دوا از طرف موسسه شیر وخورشید در معیت آقای دکتر امیراعلم بخوزستان ارسال گردید که در بین راه در نقاطی که مرضائی وجود دارد ازآنها معاینه شده ودوا بین آنان تقسیم گردد. این اقدام در تمام نقاط عرض راه بخصوص در خاك لرستان و بین ایلات تاثیر شایانی داشت ونسبت بمعالجه مرضا بسیار موثر افتاد و همین اقدام سبب شد که نسبت بتاسیسات شیر و خورشید سرخ در خرم‌آباد و بروجرد اقدام شود.

فوتبال تلگرافخانه انگلیس

بوشهر ـ برحسب دعوت کلوپ فوتبال تلگرافخانه انگلیس اعضاء کلوپ پست و تلگراف بوشهر برای مسابقه در زمین بازی تلگرافخانه حاضر شدند در یك ساعت و نیم قبل از غروب بازی شروع شد وغروب خاتمه یافت و نتیجه بازی مساوی بود.

جشن سوم حوت

نظر باینکه جشن سالیانه که همه ساله بمناسبت سوم حوت (کودتا) در اداره مدارس کل نظام منعقد میشد در هذه السنه با ایام متبرکه احیاء مصادف گردیده است باحترام ایام مزبور اجرای مراسم جشن موقوف و به بعد محول گردید و از قرار معلوم جشن سوم حوت در چهارم اردیبهشت منعقد خواهد شد.

تمبرهای وزارت عدلیه

برحسب تصمیم وزارت عدلیه فروش تمبرهای مخصوص اوراق از اول فروردین ماه آینده در وزارت عدلیه آزاد خواهد بود و هرکس میتواند هرمقدار تمبر که مورد ضرورت او است خریداری نموده و در مواقع لزوم باوراق مربوطه الصاق نماید و دیگر احتیاجی بهرنوبت مراجعه و خرید تمبر نخواهد بود.

دوسانتیمتر پشم گوسفند

اداره بلدیه طهران اعلان میکند که چون استعمال پشم های آهکی که بوسیله دباغی بدست میآید برای قالیبافی معایب بسیار دارد بعموم چوبدار و قصاب و اشخاصی که در داخل یا خارج شهر کشتار می‌کنند اعلام میشود که ذبح گوسفندهائی که پشم آنها از دوسانتیمتر بلندتر باشد بکلی ممنوع و متخلفین به توسط اداره ارزاق و اصناف بلدیه جلب وبمحاکم صالحه ارجاع خواهد شد.

لیسه ایران و فرانسه

رئیس لیسه ایران و فرانسه ازوزارت معارف تقاضا کرده است که محل مدرسه به نقاط شمالی شهر انتقال داده شود زیرا محصلینی که در لیسه مزبور تحصیل میکنند غالبا ساکن شمال و مغرب شهر میباشند و محلی در شمال یا شمال غربی طهران درنظر بگیرند که در موقع تعطیل مدرسه به آنجا انتقال یابد، لیسه ایران و فرانسه دارای دوکلاس ابتدائی و پنج کلاس متوسطه میباشد و پروگرام وزارت معارف در آن مدرسه کاملا مجزا میگردد.

محبوسین اردکان!

در تاریخ ۱۵ دی ماه براثر انقلاب آسمانی وبحکم طبیعت نیم سری از کراوات های وطنی و یك سری از دستمال های دیدنی در اردکان توقف و روز ۱۶ بهمن باحترام شفاعت آفتاب مستخلص روز گذشته با تجلیلات لازمه درطهران بمفازه ری‌پور وارد شده‌اند اجباء ودوستداران میتوانند از ساعت ۱۰ صبح تا ۱۱ شب از آنها دیدن نمایند.

(نقل از اطلاعات ۲۶ بهمن ۱۳۰۸)

جدول کلمات متقاطع شماره ۳۹۶۸

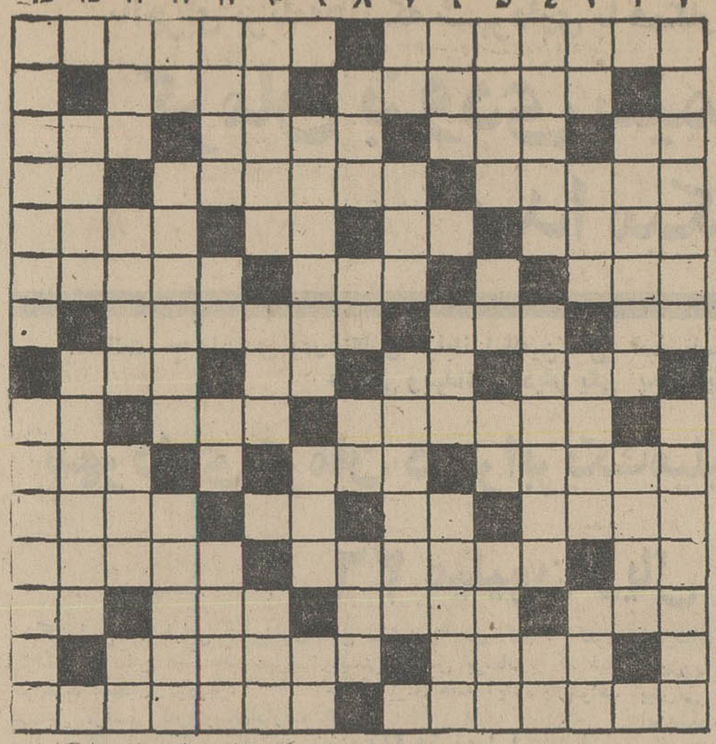

افقی: ۱ـ سفینه های فضائی امریکا در اینجا پرتاب میشود ـ کشوری در اروپا ۲ـ فرقش با آفتابه هنگام گرو گذاشتن معلوم میشود ـ نکشید که گلوله در میرود ۳ـ سخن صریح ـ طناب وبند ـ هوس زن آبستن ـ می‌نشستند تا درمان باشند ۴ـ گرفتار بدترین علت‌هاست ـ بزرگترین شاعر حماسه سرای ایران ـ اثر صابون در آب ۵ـ مورد اعتماد مردم است و امانت‌دار ـ بچه در بازی میزند ـ صدمتر مربع ـ اذیت وصدمه رساندن ۶ـ در زمین و آب مخفی میکنند تا بلای جان دشمن شود ـ مسخره این و آن ـ بندری درجزیره سیسیل ۷ـ تکیه کلام درویش ـ صدائی در اپرا ـ گلبول سفید و قرمز خون در آن شناورند ۸ـ مسعود سعد در زندانش بسیار نالیده است ـ رنك فوری موی سر ـ سعی وکوشش ـ اطاق باصطلاح لالی ۹ـ بازگشت و معاودت ـ رنك و قدم ـ عزیزترین عزیزان ۱۰ـ دشمنی وعناد ـ هم نشین چفت ـ جوان ۱۱ـ ایالتی بین فرانسه و آلمان که سالها برسر آن کشاکش بود ـ شراب ـ بچه به پستان مادر میزند ـ بی‌آن به میهمانی نمیروند ۱۲ـ ضمیر متکلم مع‌الغیر ـ قاعدتا عزیز ودردانه هم میشود ـ از دانشمندان و ادبای معاصر فرانسه ۱۳ـ مایع فرار ـ مفصلی در پا ـ نادرستی و بیماری ـ دانه خوشبو ۱۴ـ دست چپ ـ قافله و گروه مسافرین در قدیم ۱۵ـ از گل‌ولاله در آن خبری نیست بلکه خیابانی معروف در تهران است ـ یك‌دوازدهم زمین.

عمودی: ۱ـ نتیجه زحمات یکساله دانش آموز در آن منعکس است ـ مثل و مانند ـ قیمت را تعیین میکند ۲ـ از وسایل بارکشی ـ مخزن جوهر ۳ـ راهی برروی رودخانه و نهر ـ ایمان بخداست یاقرض ـ در کشور ما هم‌اخیرا بدان توجه میشود ـ ترن برروی آن حرکت میکند ۴ـ جریان شدید هوا بین دو منفذ ـ دانشمند و ریاضی‌دان معروف عهد غزنویان ـ عددی است ۵ـ دریادار معروف انگلیسی در جنك باناپلئون ـ نت منفی ـ گوشت به ترکی ـ میکربش درزخم بدن نفوذ میکند ۶ـ چربی ـ خاصیت مگس پائیزی ـ شاعر با دشمنان تجویز میکند ۷ـ واحد پول ژاپن ـ شکل ـ نام دوستاره است ۸ـ مرقد و مزار ـ یکی را دوتا می بیند ـ می نویسند تا دانشنامه بگیرند ـ منقار ۹ـ دست خداست ونامی برای مردان ـ تمام مردم ـ ضمیر و اسم اشاره ۱۰ـ وسیله‌ای برای برپا کردن بساط چای ـ آرزو ـ مخفیانه ۱۱ـ اقلیمش راغم از آسیب دهر نیست ـ فلزی است ـ مثل و مانند ـ قیمت را تعیین میکند ۱۲ـ غذای وطنی ـ از گلهای بهاری ـ سیاه پوش شب عروسی ۱۳ـ غارت و چپاول ـ فرزندانش مدتی برایران سلطنت کردند ـ دلالت برمعنی میکند و زمان را هم تعیین میکند ـ بوی رطوبت ۱۴ـ فرمان کشتی ـ پاشیدنش در هوا اشاره بخفقان گرفتن است ۱۵ـ نام کتابی از ژان پل‌سارتر ـ دانشمند و مطلع در میتولوژی.

حل جدول شماره ۳۹۶۷

چای توسل بهتر است

اطلاعات دختران وپسران
مجله محبوب دختران وپسران

روتختی و فرش ماشینی با رنگهای زیبادر
فروشگاه الیزابت
برای آپارتمانها و سالن های پذیرائی موجود است
فروشگاه الیزابت بلوار الیزابت غربی بعداز پارك فرح تلفن ۶۱۳۲۹۶

تصحیح مناقصه شماره ۴۷ر۱۱ر۱۵ـ۴
تعداد پلیورهای مورد آگهی بشرح زیر می باشد.
۱ـ پلیور کرکی بدون آستین زیتونی ۹۶۵۶۲ ثوب
۲ـ پلیور کرکی آستین‌دار زیتونی ۶۵۹۰۰ ثوب
۳ـ پلیور کرکی آستین‌دار سرمه ۸۲۶۹ ثوب
۴ـ پلیور کرکی آستین‌دار مشکی ۴۶۵۰ ثوب
مالف ۱۱۴۵ اداره سرشته داری نیروی زمینی شاهنشاهی
آ ـ ۷۲۳۴۰

اطلاعات هوائی
نشریه‌ای که هرروز منتشر میشود وباهر پست برای ایرانیان مقیم کشورهای خارج ارسال میگردد. این روزنامه حاوی خلاصه اخبار کشور میباشد بدانشجویان بیست وپنج درصد تخفیف داده میشود.
حق آبونمان یکساله برای امریکا ۲۲۰۰ ریال وبرای کشورهای اروپائی ۱۸۰۰ ریال میباشد
تلفن ۳۱۱۰۷۱ داخلی ۲۶۵

ایران کاروان
تقدیم میکند
سفر و گردش نوروز در اروپا
با همکاری ك . ال . ام

۱۹ روز آرام و دلپذیر را درشهرهای دوست داشتنی آتن ـ رم ـ مادرید ـ پاریس ـ لندن ـ آمستردام و یا وین ـ فرانکفورت ـ پاریس ـ لندن ـ آمستردام بگذرانید. این دو برنامه از دوم فروردین آغاز شده و در سراسر سال ۱۳۴۸ ادامه دارد و هزینه آن برای یکنفر در هر برنامه (در درجه توریستی) با جت ك . ال . ام فقط ۴۹۵۰۰ ریال است.

برای اطلاعات دقیق‌تر وذخیره‌جا به نشانی زیر مراجعه فرمائید.
ایران کاروان
خیابان بهجت‌آباد ـ ۲۳۲ تلفن ـ ۶۲۰۰۶۶
IT 9KL 2ICO3, 05

اشتن وی
یك شاهکار جهانی است
اُپرای متروپولیتن نیویورك ـ اُپرای کاونت گاردن لندن
اُپرای پاریس ـ بالشوی تئاتر مسکو ـ اُپرای
اشتات وین ـ اُپرای لاسکالدی میلان
و بالاخره تالار رودکی تهران از پیانوی اشتن وی استفاده میکنند
اشتن وی با دوقرن سابقه درخشان یك شاهکار جهانی است
برای خرید وسفارش به نماینده انحصاری: شرکت تجارتی رفاهیت ـ خیابان نادری ـ کاشی ۴۴۴ ـ تلفن ۳۱۳۷۱۷ مراجعه فرمائید

STEINWAY

دانشگاه پهلوی
آگهی ثبت نام دبیرستان دانشگاه پهلوی

دبیرستان دانشگاه پهلوی برای سال تحصیلی ۴۹ـ۱۳۴۸ در رشته‌های سه گانه ادبی و طبیعی وریاضی برای سالهای چهارم وپنجم وششم متوسطه دانش‌آموز می پذیرد. انتخاب دانش‌آموزان برمبنای معدل نمرات دوره متوسطه و بهره هوشی آنان خواهد بود. داوطلبان باید مدارك زیر را تاتاریخ ۲۵ اسفند ۱۳۴۷ بدفتر دبیرستان دانشگاه پهلوی درشیراز تسلیم نمایند.
۱ـ یك برگ تقاضانامه.
۲ـ دوقطعه عکس ۴×۶
۳ـ رونوشت مصدق یافتوکپی کارنامه های تحصیلی کلیه کلاسهای متوسطه
۴ـ رسید بانکی ۳۰۰ ریال پرداختی به حساب شماره ۴۵۲۵۰ دبیرستان دانشگاه پهلوی دربانك بازرگانی شعبه دانشگاه پهلوی شیراز.
امتحان هوش درتاریخ یازدهم فروردین در تهران و شیراز انجام خواهد شد.
کارت ورودی داوطلبان روزدهم فروردین درشیراز وتهران توزیع می‌شود. محل توزیع کارت ورودی در تهران دفتر مرکزی دانشگاه پهلوی واقع در خیابان تخت جمشید ساختمان شبرنك ودرشیراز دفتر دانشکده ادبیات و علوم دانشگاه پهلوی خواهد بود. داوطلبان باید درتقاضانامه خود یکی ازدو حوزه تهران وشیراز را برای شرکت در امتحان هوش تعیین ودر امتحان همان حوزه شرکت نمایند. مدارك دانش‌آموزان در کمیسیون پذیرش دبیرستان مورد مطالعه قرار خواهد گرفت و نتیجه آن کتبا باطلاع آنان خواهد رسید. مبلغ سیصدریال دریافتی (مذکور در قسمت چهارم) هزینه رسیدگی بمدارك دانش‌آموزان است ودر صورت قبول ویارد تقاضانامه قابل استرداد نخواهد بود.
دانش‌آموزانی که تقاضایشان مورد قبول واقع گردد باید درظرف یك ماه بعد از صدور نامه قبولی اقدام به ثبت‌نام دردبیرستان بنمایند. پرداخت بیست هزارریال شهریه یك‌ساله دبیرستان از جمله شرائط ثبت‌نام در دبیرستان خواهد بود.
دبیرستان دانشگاه پهلوی درسال ۴۹ـ ۱۳۴۸ مجهز بیك دستگاه شبانه روزی خواهد بود. دانش‌آموزان علاقمند باقامت در شبانه‌روزی دبیرستان باید تقاضانامه خودرا بعد از پذیرش در دبیرستان به عنوان سرپرست شبانه روزی ارسال وقرارداد لازم را امضاءنمایند.
دبیرستان دانشگاه پهلوی

کف پوش پلاستیکی مکاکرم متر مربع بانصب
۱۸ تومان
محصولی از شرکت مکالئوم ایران
سایر محصولات شرکت سهامی مکالئوم ایران
کف پوش مکالئوم بادقت مخصوص آلمانی
ول‌توکس پوشش مخملی برای دیوار واتومبیل
محصولات شیمیائی ساختمانی سی ـ پی ـ انگلستان
کف پوش پی ـ ام ـ سی تایل دراندازه‌های ۳۰×۳۰
انواع کاغذهای دیواری ازکشورهای بزرگ جهان
شاه ـ ساختمان آلومینیوم تلفن ۶۰۰۳۵

اطلاعیه وزارت آموزش وپرورش
برنامه های تلویزیون آموزشی تهران فعلا روزی سه ساعت ازساعت ۴ونیم تا ۷ ونیم بعد از ظهر روز های جمعه ازساعت ۹صبح تا ۱۲ برروی کانال ۱۱ سیستم اروپائی که از نظر فرکانس با کانال ۱۳ سیستم امریکائی است پخش می شود.
از آنجائیکه در حال حاضر هیچگونه نقصی در کار این فرستنده وجودندارد در صورتیکه در تصویر یاصدای تلویزیونی نقصی باشد دارندگان این قبیل تلویزیون ها که مایل باستفاده از برنامه‌های آموزنده فرستنده تلویزیون آموزشی باشند می توانند بامراجعه به کمپانی فروشنده یاتعمیرگاه مجاز نسبت برفع نقص تلویزیون خوداقدام کنند. م الف ۱۱۴۵۱

گفتگوی تلفنی

۳۱۱۰۸۰

از ساعت ۶ تا هفت بعد ازظهر نظریات شما را منعکس میکند

توضیح

درشماره چهارشنبه مورخ ۱۳ ماه جاری تحت عنوان «بما هم‌پاداش بدهید» از قول یك کارمند بانك مرکزی بوده که اشتباها بنام «کارمندان بانك مرکزی» چاپ شده است. ضمنا مقام مسئول در بانك مرکزی اعلام داشت که پاداش رادر آخر سال میپردازند وبه تمام کارمندان هم پرداخت خواهدشد و در حال حاضربه عده‌ای پاداش داده نشده که دیگران نگرفته باشند.

*** شبها کار کنند**

برای لکه‌گیری خیابانهاروزرا اختصاص میدهند، و اینکار بداندربدشدن ترافیك تهران میگردد، میخواستم پیشنهاد کنم اگر اینکار را به شب موکول کنند اشکالی پیش نخواهد آمد.

ایرج بینا

● راه‌بندی!

در چهار راه معزالسلطان بواسطه آنکه ترافیك شدید است همیشه راه بند می‌آید، راهنمائی و رانندگی چراغ «چشمك‌زن» در این چهارراه نصب نموده وتصور میرود اگر چراغ عادی در این چهارراه نصب نمایند از این «راه‌بندی» جلوگیری خواهد شد.

سعداله معصومی

*** زنك ممتد تلفن!**

از روزیکه برف اول درتهران نازل شد، زنك ممتد تلفن‌منزل ماهم قطع نمیشود، هر وقت گوشی‌رابرمیداریم قطع میشود وپس از چندی درباره زنك میزند. چند بار بشماره ۱۷ اطلاع داده‌ایم گفته‌اند «امروز میائیم ولی هنوز نیامده‌اند.

صاحب تلفن ۶۱۳۵۳۶

● دیوار ورزشگاه

دیوار ورزشگاه۲۵شهریور در خیابان مازندران کوچه وحیدی در شرف خراب شدن است، در این کوچه‌مدرسه وجود دارد وهرآن احتمال‌خطر برای عابرین دارد.

حسن اسدی

*** تلفنهای ما خراب است**

تلفنهای عمومی ویلا شهر تقریبا همه‌خراب شده است، یکی گوشی ندارد ودومی کار نمیکند، ما که از تهران و بخصوص طیب دور هستیم احتیاج شدیدی باین تلفنهای عمومی داریم و اگر نباشد، شب یا نصف‌شب که ناراحتی پیش می‌آید، بیشتر دست و پایمان را گم‌میکنیم، بگوئید بیایند و این تلفنهای ما را درست کنند.

علیرضا کرد

بلای سرقت اتومبیل

از: ابراهیم آبار

انتقاد

سرقت اتومبیل، دردی است که از مدتها قبل گریبان‌گیر صاحبان اتومبیل شده و کمتر خانواده اتومبیل‌داری است که از این رهگذر آسیب و ضرری ندیده باشد.

یکی اتومبیل خود را جلوی در منزلش میگذارد و بعد از ساعتی میآید ومیبیند که چراغ های بی‌زبان‌آنرا کنده و برده‌اند! دیگری‌مهمانی‌میرودودربازگشت در محل توقف اتومبیل هر چه میگردد اثری از ماشین خود نمی بیند!

آن دیگری وقتی از خرید برمیگردد می بیند پالتو و کیف دستی‌وسایراشیائی که در داخل اتومبیل‌بود بسرقت رفته است!

مخلص هم که همیشه از سارق اتومبیل وحشت داشت روز جمعه گذشته وحشتش دو چندان شد و وقتی متوجه شدم که در یك فاصله بسیار کوتاه اتومبیلم‌راازجلو منزلم درتهران پارس دزدیده‌اند چند دقیقه‌ای درجای خود میخکوب شدم وبعد در فکر چاره افتادم.

بلافاصله جریان را بپاسگاه های ژاندارمری تهران‌پارس و تهران نو اطلاع دادم و با تلفن «۰۲» نیز قرارگاه شماره یك شهربانی استان مرکزی را در جریان گذاشتم. روز بعد وقتی برای تعقیب موضوع به پلیس تهران مراجعه کردم معلوم شد بیست و یك دستگاه اتومبیل پلیس‌در تعقیب و کشف اتومبیل مسروقه اینجانب است. وقتی این مسئله را فهمیدم خیلی امیدوار شدم و ضمنا اداره آگاهی تهران را نیز در جریان گذاشتم.

دو روز بعد وقتی به آگاهی رفتم در شعبه ۵ گفته شد که اتومبیل را در قم گرفته‌اند و برای تحویل آن عازم شهرستان قم‌شدم. در شهربانی قم‌هنگامی که‌باافسری که اتومبیل راکشف و سارق آنرا نیز دستگیر کرده بودصحبت‌کردم و از نحوه‌کشف اتومبیل مزبور آگاه شدم این حقیقت برایم روشن شد که دستگاه پلیس از هر وقت دیگر بیدارتراست. و اما این‌بیداری و هشیاری موقعی نتیجه کاملا مطلوب خواهد داد که مجرمین بشدت مجازات گردند و دیگر جرئت ارتکاب جرم دیگری را نکنند.

من سئوال کردم حالا که دزد اتومبیل پیدا شد، با او چه میکنند گفتند شش ماه زندانی میشود و من تصور نمیکنم با شش ماه زندان رفتن دردسرقت اتومبیل از بین خواهد رفت و بقول یکی از دوستان میگفت‌پس ازشش‌ماه که این جوان اززندان آزاد شد بدون شك جزو یك‌باند سارق درآمده است و این دیگر وحشتناك‌است! بعقیده من راه جلوگیری از سرقت اتومبیل‌این استکه در مجازات سارقین وسایط نقلیه بخصوص اتومبیل شدت‌عمل‌بیشتری بخرج بدهند. متاسفانه اغلب سارقین فاقد گواهینامه رانندگی هستند و کسی که گواهینامه ندارد و با حال مضطرب ناشی از سرقت، پشت اتومبیل نشسته احتمال دارد با مردم تصادف کند و چه بسا این سرقتها، جنایتی هم بدنبال داشته باشند.

شنیدم یکی از روسای سابق شهربانی کل کشور ابتکارجالبی بخرج داده بود و آن، این بود که‌هر چه لوازم مستعمل‌اتومبیل در بساط فروشندگان بود خریداری‌کرده بود و به‌صاحبان بساط یادآور شده بود که اگر از این پس اقدام بفروش‌لوازم مستعمل اتومبیل بکنند تحت تعقیب قرار خواهند گرفت و این کار در آن وقت جلوی‌خیلی از سرقتهای اتومبیل و لوازم آنراگرفته‌بود. چه اغلب ماشین دزدها، پس از سرقت‌آنرااوراق کرده و به اوراق فروشها می‌فروشند. حالا هم میتوان این روش و یا نظایر آنرا بکار برد تا هر روز عده‌ای در جلوی‌منزل یا محل کار خود یا صحنه شوکه آور جاثر و اتومبیل نیست! مواجه نگردند.

ـ یك سوم احتیاجات گوشت‌کشور از خارج تهیه میشود

بازار سیاه رنگها

میخواستم راجع بالوان مختلف لباس دختران مدارس پیشنهاد کنم که حداقل دردو رنك خلاصه شود، زیرا فرداست که وقتی از یك‌رنك مخصوص پارچه کم بیاید، کسبه فروشنده قیمت را بالا میبرند و کاری هم نمیشود کرد، چون این دیگر حرف ندارد، حکم است‌وبایدانجام شود. بهرصورت کاری‌کنید که بازار سیاهی برای‌رنگهای لباس دانش‌آموزان دختر پیش نیاید. مثلابرای مدارس یك رنك تیره و برای دبیرستان یك رنك روشنتر کافی بنظر میرسد.

مهندس مویدی

آب متری ۱۲ ریال

من در کوی کیشا زندگی میکنم و سالهاست که‌تقاضا نموده‌ایم ما را هم مثل تهران بزرك سازمان آب منطقه‌ای‌از برکت وجود خود مستفیض نماید. حالا که پس از مدتها انتظار میخواهند بما آب‌بدهند میگوید هر متر مربع‌زمین‌را باید ۱۲۵ ریال پول لوله‌کشی آب بدهید، شمارا بخدا آیا یك کارمند یا یك کارگر از کجا میتواند این مبلغ کلان را بپردازد. یا بهتر نیست‌ما را هم مشمول آن قسمت از تهران نمائید که از آنان‌متری ۷۵ ریال میگرفتند.

فریدون نظر

کوچه نامدار

در کوچه نامدار واقع در چهار راه مختاری امیریه حمامی وجود دارد بنام حمام نوروز زاده که‌تمام کثافات‌داخل حمام راروزانه بکنار دیوار در این کوچه میکشند و مدتی میگذارند تا خشك شود و بعد کامیون بیاید و آنها را ببرد و این برنامه بطور مدام مورد عمل است و از طرف دیگر اغلب مجرای فاضلاب‌این‌حمام بداخل جوی آب‌سرازیرمی‌شودوبوی تعفن آنهم کمك به ناراحتی‌قبلی‌مینماید. بدین سبب خواستیم که شهرداری ناحیه ۵ توجه بنماید و این کوچه راتمیز نماید.

کاظم عمو

لباس پسران

چندشب قبل نوشته بودید، که لباس ارمك در هفت رنك برای سال تحصیلی آینده‌مقرر گردیده‌است. میخواستم خواهش کنم که مسئولین‌حالا که همت کرده‌اندواین گرمرا باز نموده‌اند برای متحد - الشکل یا متحدالجنس نمودن لباس دانش آموزان پسر هم فکری‌بکنند، زیرا مخارج‌لباس پسران بمراتب بارسنگینتری را برای خانواده ها فراهم می کند.

نوذر

جرایم زنان

ایران نقش برتر بعهده مرد است او است‌که فرمان میدهد، میطلبد وتصمیم میگیرد. تاثیر این روش وسنت هنوز هم که زن و مرد از امتیازات یکسانی برخوردارندکم وبیش بچشم میخورد مخصوصا در خانواده هائی که سعی دارد زن را در حد فرمان‌بردار ومطیع بی اراده‌خود نگهدارند. بموازات این‌دسته گروهی نیز بدون توجه باآثارسنتهای گذشته که‌بآن‌اشاره شد آنچنان آزادی خواه ویکسان طلبند که‌برای خواسته خود حدی نمیشناسند. این گروه تحت تاثیر نحوه تربیت اروپائی، برای زنان آزادی بی‌قید و شرط قائلند درحالیکه هم گروه اول و هم‌دسته دوم ناخودآگاه، زمینه مساعدی برای جرائم زنان ایجاد میکنند. دختری رادر نظر آورید که در چهار دیواری خانه پدری محبوس است نه قدرت ابراز عقیده‌دارد و نه جرات مقابله با عقاید پدرو مادر..

اگر با پسری سخن گوید طبق قانون خانواده مرتکب جرمی نابخشودنی میشود. این دختر با با پیشرفت تمدن بشری وهماهنك با ترقیات روزافزون فرهنگی و اجتماعی پدیده‌های‌منفی وروی‌داد های‌مضره‌فراوانی‌درحال پیشروی و تکاملند که از آن جمله میتوان افزایش میزان بزهکاری رانام‌برد. تردیدی‌نیست که‌تمام‌جرائم وعامل همه خلافکاریها و جنایات را میتوان درنیاز های تحقق نیافته مرتکبین جست، نیاز واحتیاجاتی که بنحوی از انحا بشمر نرسیده‌و صورت تکوین نپذیرفت در این میان آنانی که در پناه نیروی ایمان و قدرت خلاقه اندیشه‌خود در راه نیل بهدف های پسندیده میکوشند کمتر در مسیر انحراف وبزهکاری قرار میگیرند ولی آن دسته از افرادیکه از کف نفس و امتیاز اخلاقی و فکری کمتری برخوردارند با مقایسه امتیاز دیگران وکمبودهای خویش‌درمقام چاره جوئی کاذب برمیآیند وبه جهت نیل بخواسته‌های سرکوفته خود مرتکب اعمالی میشوند که برای جامعه انسانی فساد وتباهی بارمغان دارد. البته‌باتوجه بمطلبی که‌یاد شد اختلافات عمیق طبقاتی نیز میتواند در جای خود عامل موثری در ارتکاب جرم باشد. نکته دیگری که ذکر آن لازم مینماید این است که نباید چون گروهی‌معتقد باشیم تنها عوامل اجتماعی در میزان بزهکاری نقش‌خواهدداشت بلکه در تاثیر محیط خانوادگی و توارث نیز نباید تردید بخود راه داد.

با تمهید این مقدمه بموضوع اصلی میپردازیم که بحث در پیرامون وقوع جرم در زنان کشور ما است و خانم هما روحی دبیر کل‌زنان ایران در سمینار اشتغال بکار زندانیان یاد کرد. سابقه تاریخی مانشان میدهد که در چنین‌خصوصیتی ودرمحیطی‌چنین خشك وبی‌روح که هنوز هم در جامعه مافراوان میتوان یافت با مقایسه آزادیهای بی‌حساب زنان دیگر ووضع نابسامان‌خود چه‌بسا که در لحظاتی بحرانی که با موقعیت سنی او ارتباط مستقیم دارد چنان عصیان زده میشود که به حریم خانواده تجاوز میکند و مرتکب‌اعمالی‌میگردد که نمیبایست انجام دهد، گذشته از این چون اینگونه دختران بی‌تردید در خانواده بکمبود مهر وعلاقه مواجهند در قبال اظهار علاقه دروغین اولین جوان، چه بسا که تسلیم میشوند و دامن عفت و پاکدامنی بباد میدهند.

بنظر من آنانکه برای آزادی‌زن حدود وثغوری نمیشناسند گناهی بزرك مرتکب میشوند که بقیمت نابسامانی و درماندگی زنان ودر نتیجه وقوع جنایات وبزهکاریها تمام میشودو بایدقبول کرد که‌تنها ناداری و مضایق‌مادی‌از علل‌عمده بزهکاریها و ارتکاب جرم نیست بلکه معاشرتهای آزادانه و بی‌حساب پسران و دختران نیز موجب وقوع جرائم بسیاری میگردد.

علیرضا شفائی

نظر نویسندگان اطلاعات

ازاینجاشروع کنید

وضع موجود شهر تهران نتیجه عدم احساس مسئولیت متصدیان شهرداری و نداشتن فرصت کار و عمل شهرداران گذشته است این اشتباه است که‌تصور کنیم از شهرداران گذشته هیچکس قصد آباد کردن شهر خود را نداشته‌اند و اگر اندکی تعمق شود باین نتیجه خواهیم رسید که فکر احداث اتوبان در تهران و خطوط کمربندی و سایر برنامه های شهری که درحال و بطور مدون و با دریافت حق مطالعه از طرف مهندس مشاورداده شده است، در گذشته در مدنظرشهرداران بوده‌وحتی بعضی از آنها که خوش فکر و قوی‌بوده‌اند طرح های بسیار مفیدی را از مرحله فکر بصورت عمل درآورده‌اند.

و اما رازاینکه این افراد نتوانسته‌اند برای‌تهران کاری بکنند در مدت کوتاه تصدی آنها نهفته وکاملا طبیعی است که وقتی یك شهردار بیش از یکسال دوام نیاورد، از فکر و عمل وی کاری ساخته نیست و باین علت شهرداران گذشته نتوانسته‌اند برای مردم تهران خدمتی کرده و شهر آنها را طوری بسازند که ترافیك بند نیاید، سیلاب‌روی خیابانها جاری نگردد، درسطح خیابان گودال ایجاد نشود، وازاین قبیل مشکلات ...

مطلب درست اینست که خودمان تائید کنیم که تهران در طی سالهای گذشته شهرداد مختار نداشته و هریك از آقایان شهرداران تا آمده‌اند شهرداری ومردم شهر رابشناسند، تعویض شده وباز مطالعه وشناسائی از نو شروع و باینطریق شهرداری مسئولی نداشته‌که‌در فکر اسفالت سالهای بعد از آن باشد و یابرای سیلاب شهر فکری بکند و علاج وقایع امروزی را پیش ازآنکه واقع شود کرده باشد.

وضع تهران درگذشته، وظایف شهرداری رادر حال حاضربسیارسنگین‌کرده ومسئولان کنونی‌شهرداری که وارث یك شهر زهوار درفته‌ای هستند باید چنان کنند که همه این خرابیها وناسامانیها و ناراحتی ها ترمیم گردد ولی این نکته را همگان باید بدانند که برای ساختن تهران مورد علاقه مردم ومسئولان مملکت راهی سوای جلب همکاری مردم شهر که شرط اول است وجود ندارد و هرکسی در این شهر طالب خدمت است باید کار را از اینجا آغاز کند.

شریف ـ مشگین

تقویم اطلاعات

شنبه ـ بیست‌و ششم‌بهمن ماه ۱۳۴۷ ـ بیست‌و هفتم ذیقعده ۱۳۸۸ـ پانزدهم‌فوریه ۱۹۶۹

ساعات شرعی

استخراج دکتر ریاضی کرمانی

اذان صبح ساعت ۵و۱۷دقیقه
طلوع آفتاب ساعت ۶و۵۰ دقیقه
ظهرشرعی‌ساعت ۱۲و۱۸دقیقه
غروب آفتاب ساعت ۵و۳۷ دقیقه
اذان مغرب ساعت ۶و۳ دقیقه

تلویزیون ملی ایران

برنامه امشب

۱۷ـ۰۰ آهنگهای درخواستی
۱۷ـ۳۰ اعلام برنامه
۱۷ـ۳۲ تدریس زبان آلمانی همراه با فیلم
۱۸ـ۰۰ برنامه کودکان‌شامل مضحك‌قلمی ـ کمپانی خنده ـ داستان مصور ـ مسابقه معما ـ کارگاه
۱۹ـ۰۰ اخبار
۱۹ـ۱۵ روز ها و روزنامه‌ها
۱۹ـ۳۰ شهر آفتاب
۲۰ـ۰۰ ستارگان
۲۰ـ۳۰ اخبار
۲۱ـ۰۰ موسیقی ملل
۲۱ـ۳۰ محله پیتون «۱۵۱»
۲۲ـ۰۰ محله پیتون «۱۵۲»
۲۲ـ۳۰ ایران زمین
۲۳ـ۰۰ واریته

برنامه بامدادی روز یکشنبه

۶ـ۳۲ نیایش
۶ـ۳۵ ورزش
۶ـ۴۵ مضحك قلمی
۷ـ۰۰ اخبار
۷ـ۱۵ واریته
۷ـ۳۰ ادبیات

تلویزیون ایران

برنامه امشب

۱۷ـ۰۳ راهنمای عمومی
۱۷ـ۱۵ کارتون
۱۷ـ۳۰ تدریس‌زبان‌انگلیسی
۱۸ـ سازمان دفاع غیر نظامی
۱۸ـ۳۰ هرکول‌ها
۱۹ـ۰۰ قرعه کشی‌بانك‌عمران
۱۹ـ۳۰ اخبار
۲۰ـ تابستان گرم طولانی
۲۱ـ اعتراف
۲۲ـ اخبار
۲۲ـ۰۵ دکتر کیلدر
۲۲ـ۳۵ اخبار بزبان انگلیسی
۲۲ـ۴۰ فیلم سینمائی بزبان اصلی

تلویزیون آموزشی

وزارت فرهنگ و هنر

برنامه امشب

۱۶ـ۳۰ برنامه کودکان
۱۶ـ۵۰ برنامه ورزشی
۱۷ـ علوم اجتماعی
۱۷ـ۲۰ برنامه هنری
۱۷ـ۳۰ در آزمایشگاه علوم طبیعی
۱۸ـ انگلیسی دوره اول
۱۸ـ۲۰ برنامه هنری
۱۸ـ۳۰ درآزمایشگاه فیزیك
۱۹ـ زبان آلمانی بافیلم

تلویزیون آمریکا

۱۷ـ۳۰ کارتون
۱۸ـ۰۰ خلاصه اخبار
۱۸ـ۱۵ برنامه‌ای از زندگی روزولت
۱۸ـ۴۰ بحث در باره‌موسیقی
۱۹ـ۰۵ موسیقی
۲۰ـ۰۰ پری میسن
۲۱ـ۰۰ اخبار
۲۱ـ۰۵ کشتی قهرمانی
۲۱ـ۵۵ فیلم سینمائی

آگهی مزایده (وحراج)

شهربانی کل کشور در نظر دارد اثاثیه واموال‌فرسوده ادارات مرکزی و مقداری لوازم استهلاکی اداری (ازقبیل پتو ـ لباس کار ـ آموزی و وسائل یدکی فرسوده خودرو مقداری نرمه‌کاه و تیر و تخته و آهن‌آلات و غیره)رااز طریق مزایده حضوری (حراج)در مقابل وجه‌نقد درتاریخ روز شنبه ۱۷اسفند ماه‌سال جاری‌ساعت (۹)صبح در محل انبار دانشگاه پلیس واقع در میدان زندان قصر بفروش برساند. طالبین‌میتوانند اموال مزبوررا درمحل فوق بازدید وبرای توضیح بیشتر همه‌روزه باستثناء روزهای تعطیل در ساعات اداری باداره امور مالی شهربانی کل دایره اموال مراجعه نمایند.

م الف ۱۱۴۴۶

مدیرکل امور مالی‌و ذیحساب شهربانی کل سلیمان خواجه‌نوری

۱ـ۲ آ ـ ۷۲۳۳۶

کارخانجات تولیدی ذوب چدن به اطلاع صاحبان صنایع میرساند

انواع محصولات چدنی
درخدمت صنایع سیمان وماشین سازی

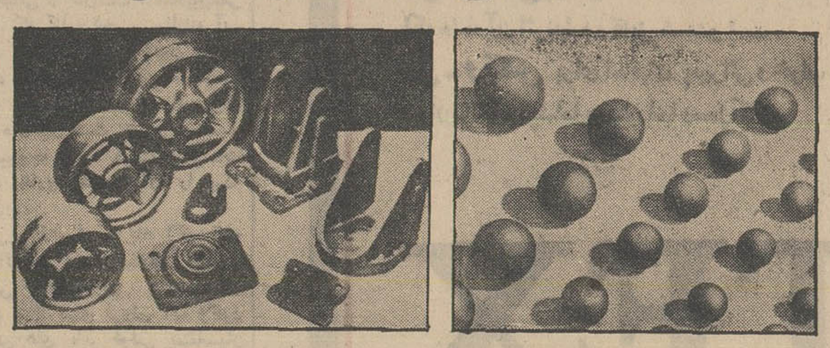

گلوله های چدنی برای کارخانجات سیمان . قطعات یدکی اتومبیل. قطعات چدنی برای ماشین آلات

شرکت سهامی تولیدی
ذوب چدن

تهران ـ جاده قدیم کرج کیلو متر ۹ تلفن: ۹۵۱۰۰۳

صندوق پس‌انداز مسکن
بانك رهنی ایران

به‌اطلاع هموطنان عزیز میرساند:

کلیه کسانیکه تاپایان اسفندماه ۱۳۴۷ حساب پس‌انداز مسکن دریکی از شعب بانك رهنی ایران درتهران یاشهرستانها افتتاح‌نمایندهروقت که بخواهند وام خودرا دریافت کنند از افزایش نرخ بهره معاف خواهند بود.

ضمنا یادآور میشود که وام‌های صندوق پس انداز مسکن را میتوان مانند گذشته برای خرید یا ساختمان خانه مصرف نمود.

م الف ۱۱۲۷۴

نامه های شما

قیمت آپارتمانهای زیباشهر تعدیل شود

سازمان مسکن برای یکدستگاه شامل سه اطاق وسرویس آن از بلوکهای زیباشهر که جمعا هر دستگاهی بمساحت ۸۷ متر مربع بنا شده بمبلغ ۳۷ هزار تومان بابت قیمت ساختمان و بیست هزارتومان فرع بمدت بیست سال و پانزده‌هزار تومان مخارج متفرقه خلاصه رویهم بمبلغ ۷۲ هزار تومان تعیین نموده که بتصدیق کارشناسان با در نظر گرفتن بعدمسافت وعیوبات ساختمانی قیمت هردستگاهی راحداکثر بیست هزار تومان برآورد نموده‌اند و این موضوع کرارا کتبا وشفاها بعرض مقامات مربوط سازمان‌مسکن‌رسیده وتاکنون بمستدعیات ما بذل توجهی نفرموده‌اند.

اگر افزایش قیمت آپارتمانهای زیبا شهر برحسب هزینه‌های شهرسازی میباشد چرا این مبلغ را بایستی برما تحمل نمایند زیرا سکونت مادر این محل باعث شده که زمینهای حدفاصل تاشهر امروزه ترقی قابل توجهی بنماید و کویهای متعددی بوجود آید و در نتیجه مبالغی مالیاتها و عوارض از طرف مالکین آنها پرداخت گردد.

پرداخت مالیات و عوارض بمنظور تامین هزینه‌های شهرسازیست که خود حساب جداگانه دارد ونمیباید هزینه شهرسازی بقیمت ساختمان اضافه گردد.

بنابر این استدعا داریم‌از نظر نوع دوستی در مورد تعدیل قیمت آپارتمانهای زیبا شهر بشرحی بهر طریق که مقتضی میدانند بطرزخد پسندانه‌ای اقدام فرمائید.

مزید امتنان وتشکر اهالی ساکنان زیبا شهر خواهد بود.

پیشنهاد میکنم

قبلا هم پیشنهاد نموده بودم که از طریق مالیات بمشروبات الکلی و تامین هزینه فکری برای بچه‌های ولگرد بنمایند و این کار شدو در سال گذشته مبلغی بقیمت این مشروبات اضافه گردید ولی هنوز بچه های ولگرد بجای خود می‌باشند.

پیشنهاد امروزم اینستکه برای دستفروشان خیابان‌نادری که در پیاده رو میباشند در قسمت مغرب سفارت‌انگلیس بازار روز ترتیب دهند و یك بازار روز هم در کوچه سیرك برای دستفروشان خیابان فردوسی احداث نمایند ومعابر را از این همه سد معبر نجات دهند.

کشور پرست

میدان بزرك شهر

میگویند تهران یکی از پایتخت‌های بزرك است، می گویند پایتختهای بزرك میدان های بزرك دارند و گروهی معتقدند که میدان ها علاوه بر زیبائی وآبرومندی و فضای سبز از لحاظ ترافیك بمنزله دریچه‌های اطمینان شهر هستند. می گویند میدان سپه در وسط شهر قرار گرفته و ازشمال به شهرداری سابق و ازمشرق بناصرخسرو و از جنوب‌بزمین پستو تلگراف و از مغرب بقورخانه (که حقا بایستی به سلطنت‌آباد یافرح آبادملحق شود) باضافه چند دکان عهد دقیانوس درباب همایون می‌باشد.

همانطور که می‌بینید، اطراف این محدوده‌غالبااملاك تقریبا نساخته و بصورت زمین میباشد و میتوان به آسانی بصورت یك میدان وسیع و زیبا درآورد و در اجرای این برنامه هرچه تاخیر شود کار مشکل‌تر خواهد شد، این کاریست که‌عملی کردن آن باعث‌غرورو افتخارانجام‌دهنده آن خواهد بود.

جواد صارمی ـ وکیل دعاوی

حقوق ماهم ترمیم‌شود

پزشکیارانیکه عمری را در خدمت به بهداشت وسلامتی عموم صرف نموده‌اند، انتظار دارند تا مقامات مسئول نسبت بوضع اشل حقوقی این‌دسته از کارمندان دولت توجهی بنمایند، باور کنید که‌زندگی پزشکیار بازنشسته و حقوقی که دریافت‌میدارد بهیچوجه جهت اداره یك زندگی کفاف نمی کند.

از سال ۱۳۳۵ که قرار شد اشل حقوق پزشکیاران تغییر کند تابحال تمامی ما منتظر این عنایت هستیم، ولی متاسفانه هنوز بمرحله عمل نرسیده، باتوجه باینکه زندگی ما واقعا لنك است‌لطفا در اینمورد هرچه زودتر محبتی بنمائید.

عبدالحمید شریفی

راضی نیستند!

مردم از وضع کار باجه های پست مرکزی (باجه فروش تمبرپاکات‌معمولی وسفارشی) راضی نیستند، زیرا درمقابل این باجه ها زیاد معطل می‌شوند واغلب اشخاصی به‌این باجه مراجعه میکنند که‌دارای چندین ده پاکت میباشند و دیگران که یك یا دو پاکت دارند مقدار زیادی معطل می شوند. بهتر است یك یادو باجه اختصاص بپاکات زیاد داده شود و بقیه برای سایرین اختصاص یابد.

برای‌بردن‌پاکات ازصندوق پست که‌بااتومبیلهای کوچك حمل میشود و در کشور های مترقی مورد عمل است استفاده شود تا ضمن توزیع پاکات مردم پاکات دریافتی را هم در صندوق این‌اتومبیلها بیاندازند واین‌تحرك زیادی بوجودخواهد آورد.

علی محمدمترجمی

آگهی مزایده

طرح توسعه چغندرکاری همدان وابسته به بانك اعتبارات‌صنعتی تعداد چهار دستگاه اتومبیل های مستعمل بشرح زیر:
جیپ مدل ۶۵ کالسکه‌ای ۱ دستگاه
وانت گلادیاتور مدل ۶۴ (شماره دولتی) ۱دستگاه
وانت گلادیاتور مدل ۶۵ ـ۲دستگاه
موجود خودرا طبق مشخصات موجود دردفتر اداره ازطریق مزایده نقدی بفروش میرساند. داوطلبان شرکت در مزایده میتوانند همه روزه تا آخر وقت اداری روز ۵ر۱۲ر۴۷ یك‌نسخه از شرایط مزایده را ازدفتر اداره واقع درهمدان خیابان میرزاده عشقی دریافت و امضاء کرده و به پیشنهاد خود ضمیمه نمایند.
پیشنهادات رسیده در ساعت ده صبح روز ۶ر۱۲ر۴۷ در دفتر اداره باز و قرائت خواهد شد.
آ_۷۲۱۸۲

دانشگاه تهران
دانشکده دامپزشکی برنامه سمینارهای علمی

برنامه سمینار های علمی دانشکده‌دامپزشکی برای کادرآموزشی دانشجویان وعلاقه‌مندان از ۲۸ بهمن ماه به ترتیب زیر در ساعت چهار بعداز ظهر روز های‌دوشنبه درسالن شماره‌دو این‌دانشکده اجراخواهد گردید:
۲۸بهمن ماه «نقش میتوکندریهادرتوارث» خانم‌دکترژاله‌امین‌الصحه
۵اسفند ماه «بعضی از اختلالات آنزیمی بدن» دکتررسول‌زنده‌روح
۱۲اسفند ماه «کنترل ژنتیکی حشرات» دکتر همایون راك
۱۹ اسفند ماه «نقش پیوند تومرهادر مطالعات سرطان شناسی» دکتر بهرام زاکاریان
م الف ۱۱۴۴۸
کمیته تحقیقات دانشکده‌پزشکی
آ_۷۲۳۴۲

نوشته: مهندس مجید حریرچیان

مخارج سیل گیر تهران کمتر از خرابیهای ناشی از سیل است

ساختمان سیل گیر وفاضلاب تهران باید تواما انجام شود

آبیکه در تهران بزمین میرود، سه چهارم آب انتقالی ازسد کرج ولتیان میباشد

موضوع سیل تهران در واقع هر زمستان بعلت به‌بار آوردن مشکلات و خسارات فراوان برای چند روزی موضوع روز میشود و پس از قدری سرو صدا و ناراحت کردن موقتی اعصاب مسیل‌خواران‌وفعالیت بی‌نتیجه مامورین مجددا تا سال بعد و جاری شدن سیل بعدی موضوع در بوته فراموشی قرار میگیرد، چون این امر موضوعی نیست که ناراحتی و زیان آنها را نادیده گرفت وکتمان نمود بنابراین چاره جوئی آن حتمی و ضروری و فوری بنظر میرسد و پشت گوش انداختن‌آن نیز نوعی سهل‌انگاری نسبت به آسایش‌وایمنی و خواسته های مردم تهران است.

زیان سیل در تهران سال بسال بیشتر و شدیدتر خواهد شد چون هرچه ساختمان و خیابان کشی در قسمت شمال شهر اضافه گردد، در نتیجه سطح غیر قابل نفوذ بیشتر و مسلما خطرسیل نیز برای‌ساکنین جنوب شهر و بعضی از خیابان هائی که در ارتفاعی پائین‌تر از ارتفاع خیابان های اصلی قرار دارند بیشتر میشود و چنانچه راجع به این‌موضوع هرچه زودتر چاره جوئی نگردد، شاید در آتیه‌دولت مجبور شود‌که چندین برابرخرج ساختمان سیل‌گیر تهران را برای خرابیهای ناشی از سیل‌آتی بپردازد.

در مورد سیل‌و خطرات و زیان های ناشی از آن در روزنامه ها و مجلات بطور مفصل تاکنون مطالبی نوشته شده بنابراین بحث در مورد آن باعث ملال خاطر خوانندگان‌عزیز خواهد شد.

● فاضلاب وسیل‌گیر

ولی موضوع‌دیگری که باموضوع فوق ارتباط پیدا میکند و میبایست در مورد آن قدری بحث و تعمق‌گردد موضوع ساختمان‌فاضلاب شهرتهران است که بنظر اینجانب «ذیلا طرز ساختمان و اجراء آن پیشنهاد خواهد شد» می‌بایست ساختمان آن با ساختمان سیل‌گیر مطالعه و تواما اجراء گردد تا از نظر اقتصادی‌برای کشور مفید و از نظر مالی امکان پذیر باشد.

اکنون در تهران همانطور که از قدیم معمول بوده کلیه فاضلابها در چاههائیکه درزمین‌حفر میگردد‌هدایت میشود و این مقدار آب‌که حدود سه چهارم مقدار آب انتقالی از سد کرج و سد لتیان میباشد حدود ۱۹۵ میلیون متر مکعب‌درسال خواهد شد که در زمین فرو رفته و برایگان از دسترس ما خارج‌میگردد، اگرشصت در صد فاضلابهای تهران بوسیله کانالهائی‌جمع آوری شده و درجنوب تهران بوسیله کارخانه‌های مخصوص تصفیه و کود آن گرفته و ضدعفونی گردد. با آب حاصله با توجه به‌نوع زراعت و جنس خاك از ۱۰ تا۱۴ هزار هکتار از اراضی مستعد جنوب‌تهران و دشت ورامین و شهریار را میتوان به بهترین وجهی‌سرسبز و آباد‌نموده وهرچه‌شهر وسیعتر و جمعیت اضافه‌و بطول کانالهای‌فاضلاب افزوده گردد بهمان نسبت به مزارع سر سبزجنوب تهران اضافه خواهد شد.

● هزینه کم است

با این ترتیب آیا برای کشوری مانند ایران که از نظر آب تا این حد فقیر بوده و در واقع برای آن جنبه حیاتی را داراست، صحیح‌بنظر میرسد که کلیه ذخیره سالیانه آب دو سد عظیم ایران را بدون بهره‌برداری زراعی در دل زمین محونمائیم باتوجه باینکه اختلاف ارتفاع تهران بازمین‌های‌قابل کشت جنوبی‌طوریست که بهیچوجه تولید هزینه تاسیسات پمپاژو مخارج مستمر آن را پیدا نمیکند.

یعنی‌پس‌ازصرف هزینه اگوسازی با ارزانترین قیمت میتوان آب در دسترس کشاورزان و باغداران قرارداد و با بهای فروش آب وکود و زمین های بایر دولتی بمتقاضیان ظرف چند سال مخارج تاسیسات فاضلاب را بخوبی مستهلك نمود.

ضمنا با اجرای طرح فوق گذشته از اهمیت فوق‌العاده جنبه اقتصادی در بهبود بخشیدن بهوای آلوده تهران بطور شایسته‌ای کمك‌مینماید وتبخیر آب مصرفی برای زراعت فوق باعث ازدیاد رطوبت و تشدید باران های غیر موسمی اطراف تهران گردیده که خود مجددا سبب بهبودی امر زراعت و امکان بهره برداری بیشتر از محصولات دیمی و رشد سریع جنگلهای مصنوعی اطراف تهران‌نیز خواهد شد و از برودتی که دراثر تبخیر آبهای مذکور در سطح‌مزارع بعمل می‌آید ازگرمای‌شدید وخشك تابستان‌های‌تهران بحد قابل‌ملاحظه‌ای خواهد کاست.

وباکود ضد عفونی حاصله که اکنون منبع انرژی‌ازدست رفته‌ایست تاحدود ۲۵٪ میتوان بمحصولات کشاورزی اطراف تهران اضافه نمود وفروش‌آن خود منبع درآمدسرشاری برای شهرداری خواهد شد.

عقیده آزاد!

● طریقه اجراء

بنظر اینجانب برای اجرای‌پروژه سیل‌گیروفاضلاب تهران طرحی باید در نظر گرفته و اجرا گردد که‌ضمن جمع‌آوری و هدایت سیلابها بخارج شهر مرحله اول ساختمان فاضلاب تهران که عبارتست از احداث کانال های اصلی آن است اجراءشده‌باشد بنابراین جهت‌امکان اجراء این‌پروژه و درگیر نشدن در حین اجراء با اشکالاتی از قبیل شبکه برق و تلفن و لوله های اصلی آب و انشعابات منازل در سطح خیابانها و همچنین با توجه به باریك بودن خیابانها و ترافیك سنگین تهران لازمست.

● ۸ رشته کانال

ضمن یك‌رشته عملیات کانال‌کشی و سیل برگردان در شمال غربی و شمال شرقی و باز نمودن مسیل های سابق برای جلوگیری از نفوذآبهای خارج شهر بداخل، فعلا عملیات ساختمانی ۸ رشته کانال اصلی از شمال بجنوب بصورت تونل در عمق ۱۲تا ۱۵ متری‌زمین در کنارخیابانها و در مسیر های ذیل ساخته شود.

۱ـ رشته اول: از خیابان نارمك شروع و پس از گذشتن‌ازنظام‌آباد و میدان شهناز و خیابان شهباز و دروازه خراسان‌درجنوب تهران‌بیرون می‌آید.

۲ـ رشته دوم: از سه راه‌عباس آباد شروع و پس ازگذشتن ازخیابان شمیران قدیم و قسمتی از شاه‌رضا وخیابان ابن‌سینا و مدرس درمیدان سرچشمه دو شعبه شده یکی از خیابان امیرکبیرو خیابان‌ری وخیابان سپهبد رزم‌آراء گذشته‌و شعبه دیگر از خیابان سیروس و صاحب جم میگذرد و در میدان شهر ری یکی شده و در محل مناسب بیرون می‌آید.

۳ـ رشته سوم: از روزولت‌شمالی شروع پس از گذشتن از خیابان روزولت جنوبی‌و سعدی و میدان‌سپه و خیابان ناصر خسرو و قسمتی از بوذرجمهری و خیام وارد خیابان آرامگاه شده و بطرف جنوب در محل مناسب ظاهر میگردد.

۴ـ رشته چهارم: از انتهای‌خیابان نادرشاه افشار شروع‌و پس ازگذشتن از خیابان‌های سپهبد زاهدی ومیدان فردوسی و خیابان فردوسی و میدان سپه و اوایل خیام در چهار را بوذرجمهری وخیام باکانال رشته‌سوم یکی میشود.

۵ـ رشته پنجم: ازانتهای خیابان شیرازشروع و پس از گذشتن از خیابان حافظ و شاهپور وزیر راه‌آهن درجنوب ظاهر میشود.

۶ـ رشته ششم از زیر یوسف‌آباد شروع و پس از گذشتن از خیابان های پهلوی و امیریه و میدان راه آهن در محل مناسبی زیر راه‌آهن ظاهر میشود.

۷ـ رشته هفتم:از امیر آبادشمالی شروع و پس از گذشتن از میدان ۲۴ اسفند و خیابان۳۰متری و میدان دروازه قزوین در میدان راه‌آهن با کانال قبلی یکی شده و بطرف‌جنوب تهران میرود.

۸ـ رشته هشتم: از زیرشهرآراء شروع و پس از گذشتن از خیابان های کندی و نواب‌و قسمتی ازخیابان های قزوین بطرف جنوب امتدادیابد در جنوب بستگی به امکانات‌هرچند کانال با هم یکی شده برای صد عفونی و یاتصفیه به محل مخصوص هدایت میگردد.

بقیه طرح‌و نقشه ساختمانی‌فاضلاب و سیل گیر تهران در شماره آینده

پاسخ به نامه‌ها و تلفنهای شما...

● این دبستان نیست

موضوع بکار افتادن بلندگو در هنگام‌استراحت آقای‌توکلی بهیچوجه حقیقت ندارد. بلندگوی دبستان‌ها در دو وقت، یکی از ساعت یازده و سه‌ربع صبح تا دوازده، ویکی هم از ساعت چهار تا چهار وربع بعداز ظهر که هنگام تعطیل مدرسه‌است برای صدا کردن بچه‌ها بکار‌می‌افتد وهنگام دیگری از آن استفاده نمیشود. ولی در ۵۰٪ متری دبستان روشنو دبستان دیگری است که برای منظورهای مختلف بلندگورا بکار میبرند. چون دبستان‌روشن‌نو قدیمتر و معروفتر است و نام‌دبستان هم بفارسی روی تابلو نوشته شده است آقای توکلی‌با این نام آشناتر بوده‌اند وآن را بکار برده‌اند ونام آن دبستان را که بخط ارمنی‌روی تابلو نوشته شده است نتوانسته‌اند بخوانند.

باتقدیم احترامات ـرئیس دبستان روشنو ـ عباس یمینی‌شریف.

پدیده خشایار

براساس لایحه‌ایکه صبح‌امروز تقدیم مجلس سنا شد

روستائیان کشور بیمه‌میشوند

● برای اجرای این لایحه سازمانی بنام سازمان‌بیمه های اجتماعی روستائیان تشکیل میشود

لایحه قانون بیمه های اجتماعی روستائیان در ۱۲ ماده امروز توسط وزیر اصلاحات‌ارضی و تعاون‌روستائی بشرح زیر تقدیم مجلس سنا شد.

ماده ۱- بوزارت اصلاحات ارضی و تعاون روستائی اجازه داده میشود بمنظور تامین و اجرای بیمه های اجتماعی در مورد روستائیانی که با اجرای قوانین‌ومقررات اصلاحات‌ارضی صاحب نسق های زراعتی خود شده یا بشوند سازمان بیمه های اجتماعی روستائیان را که‌دراین قانون‌سازمان نامیده میشود تاسیس کند ،سازمان دارای‌شخصیت حقوقی و استقلال کامل مالی و اداری است‌وبراساس مقررات این‌قانون طبق اصول بازرگانی اداره خواهد شد .

ماده ۲- سازمان موظف است‌طبق مقررات این قانون روستائیان‌مشمول ماده ۱ و خانواده تحت تکفل و یا ولایت آنانرا در مقابل حوادث ناشی‌از کار ، بیماریها ، از کار افتادگی و فوت وسایر موارد بیمه‌های‌اجتماعی بیمه کند .

ماده ۳- تامین هر یك از بیمه‌های مندرج در ماده ۲ این قانون وتعیین افرادیکه از خانواده‌بیمه شده مشمول مقررات‌قانون میشوند بتدریج‌درمناطق مختلف مملکت‌و به تناسب توسعه امکانات و مقدورات‌دولت به پیشنهاد وزیراصلاحات ارضی‌و تعاون‌روستائی و تصویب هیئت دولت اجراء خواهد شد .

پرداخت حق بیمه

ماده ٤-شرکت‌های تعاونی‌روستائی و شرکت های سهامی زراعی و واحد های روستائی طبق تشخیص و اعلام سازمان‌مکلفند‌روستائیان حوزه‌عملیات خود و یا تابع خود را نزد سازمان بیمه کنند و مسئول پرداخت حق‌بیمه مربوط بسازمان و مکلف به همکاری با آن میباشند .

ماده ٥- ارکان سازمان‌عبارتست از : شورایعالی ، هیئت عامل و هیئت‌نظارت .

ماده ٦- اعضای شورایعالی عبارتند از :

وزیر اصلاحات ارضی‌و تعاون روستائی که ریاست شورایعالی‌را بعده خواهد داشت . وزیر آبادانی ومسکن .وزیر بهداری . وزیر دارائی . وزیر کار وامور اجتماعی مدیر عامل سازمان شاهنشاهی خدمات اجتماعی. مدیر عامل‌سازمان برنامه . مدیرعامل جمعیت شیرو خورشید سرخ ایران. مدیر عامل سازمان مرکزی تعاون روستائی ایران .

تبصره لاقل دوسوم اعضاءرسمیت میبابد و تصمیمات باکثریت آراء اعضاءحاضر قابل اجراء می باشد.

وظایف

ماده ۷- وظایف و اختیارات شورایعالی بشرح زیر است :

تصویب آئین‌نامه داخلی شورا.

تصویب آئین‌نامه‌های‌استخدامی واجرائی‌این‌قانون‌باستثنای آئین‌نامه هائیکه تصویب آن به مراجع دیگر محول شده است .

رسیدگی به بودجه و گزارش‌سود وزیان ،ترازنامه سازمان و تصویب آنها تعیین حقوق و مزایای هیئت عامل وهیئت نظارت . تصویب هرگونه برداشت از ذخائر ودریافت یا اعطای وام و اعتبار . تصویب هرگونه برداشت از ذخائر سازمان ودریافت یا اعطای وام و اعتبار ، تصویب خرید و فروش هرگونه معاملات نسبت‌باموال غیر منقول سازمان . اتخاذتصمیم نسبت بمواردی که مراجع مندرج درماده ٤ این قانون بعلت قوه قاهره قادر به پرداخت حق بیمه معوقه نبوده ویا پرداخت یکجای آن‌خارج ازحدود توانائی آنها باشد اتخاذ تصمیم نسبت به مطالبات مشکوك‌الوصول ویالاوصول . اظهار نظریا اتخاذتصمیم نسبت‌بهر موضوعی‌که از طرف رئیس شورایا مدیر عامل درشورایعالی مطرح می‌شود .

ماده ۸- هیئت عامل تشکیل می‌شود از مدیر عامل ودونفرعضو که برای مدت سه سال منصوب می‌شوند و انتصاب‌مجدد و عزل‌آنان بلامانع است .

مدیرعامل به پیشنهاد وزیر اصلاحات ارضی و تعاون روستائی وتصویب هیئت وزیران‌بموجب‌فرمان همایونی منصوب می‌شود .

دونفر اعضای هیئت عامل‌ازطرف وزیراصلاحات‌ارضی وتعاون‌روستائی منصوب می گردند ،در صورت‌عزل ویافوت هریك از اعضای هیئت عامل جانشین او برای بقیه مدت عضویت انتخاب می شود .

ماده ۹-وظایف هیئت عامل به شرح‌زیراست:

- تهیه طرح آئین نامه هائی که تصویب آنهابموجب این قانون در صلاحیت‌شورایعالی‌است‌وپیشنهاد‌آن بشورا. تصویب آئین‌نامه های‌اداری وداخلی بنابرپیشنهاد مدیرعامل .
- تنظیم بودجه ، گزارش سودوزیان وترازنامه وتسلیم آن به‌هیئت‌نظارت و شورایعالی . اتخاذ تصمیم در مورد تاسیس شعب یانمایندگی‌ها درحدود بودجه‌مصوب وانحلال‌شعب یا نمایندگی. اتخاذ تصمیم درمورد بکارانداختن وجوه وذخائر سازمان وبهره‌برداری از آنها . اتخاذتصمیم در موردایجاد ساختمان های‌جدید و تعمیرویا تغییرساختمان های موجود در حدود بودجه مصوب. اظهارنظر یااتخاذ تصمیم در موارد دیگری که از طرف مدیر عامل در هیئت مطرح‌میشود . اتخاذ تصمیم در مورد‌مسائل دیگری‌که به‌موجب مفاداین قانون و یامصوبات شورای عالی در صلاحیت هیئت عامل است. تبصره -هیئت‌عامل می‌تواند نسبت به کلیه معاملاتی که‌مبلغ آن از پانصد هزار ریال تجاوزنکند بدون مراجعه بشورایعالی اتخاذ تصمیم کند.

ماده ۱۰ - مدیر عامل بالاترین مقام اجرائی سازمان‌ومسئول اجرای مقررات‌این قانون ومصوبات‌شورای عالی بوده‌و دارای کلیه‌اختیارات لازم برای اداره امور و حفظ‌حقوق ومنافع سازمان می‌باشد .

مدیر عامل نمایندگی سازمان را در کلیه مراجع قضائی و غیر قضائی ودرمقابل اشخاص حقیقی یا حقوقی با حق توکیل دارا می باشدو می‌تواند‌بمسئولیت خود حق امضاء وقسمتی از اختیارات خود را بقائم مقام ومعاونین خودوسایر کارمندان تفویض کند.

ماده ۱۱-هیئت نظارت مرکب از سه نفرعضوخواهدبود که به پیشنهادوزیراصلاحات ارضی و تعاون روستائی وتصویب شورای عالی‌برای‌مدت یکسال‌انتخاب‌میشوند وتجدید انتخاب آنان بلامانع است.

تبصره -در صورت فوت یا استعفاء هر یك‌ازاعضاء هیئت‌نظارت جانشین اوبرای بقیه مدت به‌ترتیب مقرر دراین ماده انتخاب خواهد شد.

ماده ۱۲ -وظایف هیئت نظارت بقرارزیراست .

نظارت دراجرای این قانون و تطبیق عملیات سازمان با مقررات مربوط اظهار نظر در مورد گزارش سودوزیان وترازنامه وبودجه‌تنظیمی از طرف مدیرعامل لااقل ۱۵ روز قبل از طرح آنها در شورایعالی.

انجام وظایف دیگر که بموجب آئین‌نامه هاومصوبات شورایعالی‌و یا دستور وزیر اصلاحات ارضی و تعاون روستائی به هیئت نظارت محول میشود .

تبصره ۱- هیئت نظارت میتواند جهت‌انجام وظایف خود اطلاعات مورد لزوم را از سازمان بخواهدو مدیرعامل موظف‌است هر گونه مدارك یااطلاعات وتوضیحاتی را که مورد نیازباشد در اختیار هیئت نظارت بگذارد.

تبصره ۲- در صورتیکه هیئت نظارت در اداره امور سازمان‌عملی راخلاف مقررات قانونی تشخیص و یابطرز عمل مدیر عامل ویا اداره سازمان بطور کلی معترض باشند موضوع را بنحو جامع ومستدل به رئیس شورایعالی گزارش میدهد و عندالاقتضاء در جلسات شورای عالی برای‌اداء توضیحات شرکت میکنند.

تبصره ۳-آئین‌نامه داخلی هیئت نظارت ازطرف هیئت مزبور تهیه‌و بتصویب رئیس شورایعالی خواهد رسید .

ماده ۱۳- سازمان برای انجام وظایف خودداری تشکیلات مرکزی وشعب ونمایندگی‌خواهدبود که‌باید بتصویب وزیر اصلاحات ارضی و تعاون روستائی برساند .

ماده ۱٤ - سازمان می‌تواند کارمندان دولت رابا موافقت‌وزارت‌خانه‌های مربوط و تائید سازمان امور اداری واستخدامی کشور به سازمان منتقل وحقوق‌آنانرا پردازد ودرهرحال مدت خدمت کارمندان مزبور درسازمان بشرط آنکه‌کسور بازنشستگی خود را برابر مقررات بپردازند جزء خدمت رسمی آنان منظور میگردد .

ماده ۱۵- منابع درآمدسازمان عبارتست از :

حق‌بیمه های دریافتی .درآمدهای حاصل ازوجوه‌واموال‌متعلق بسازمان ودرآمد های حاصل از بیمارستان ها و آسایشگاه هاو درمانگاه های سازمان که ممکن است ازاشخاص بیمه نشده عاید گردد. کمك هاو هدایای اعطاء شده بسازمان . کلیه اعتبارات پیش‌بینی شده در برنامه های عمرانی برای امور پزشکی و درمانی و بهداشتی و رفاه وبیمه اجتماعی روستائیان .کلیه خسارات ووجوه حاصله از جرائم مقرر دراین قانون.

تبصره ۱- دولت مکلف‌است‌برای انجام وظایف مقرر در این قانون‌هر سال اعتبار لازم را پیش بینی و در اختیار سازمان بگذارد .

تبصره ۲- در روستاها ویا واحد های روستائی که مقررات این‌قانون بمورد اجراء گذاشته میشود ودر صدد وصولی انجمن های دهات موضوع ماده۱۰قانون تشکیل‌انجمن های ده‌واصلاح‌امور اجتماعی وعمران دهات به‌سه درصد افزایش‌داده می‌شود ، و یك درصد اضافی برای اجرای این قانون‌در اختیار سازمان گذاشته میشود .

ماده ۱٦- مقررات‌مربوط بمیزان حق بیمه‌وچگونگی پرداخت ووصول ان‌وحدود مسئولیت‌و تعهدات‌طرفین بیمه‌گر (سازمان) و بیمه‌گذار (طرف تعهد سازمان) طبق آئین‌نامه مربوط که‌بوسیله وزارت اصلاحات ارضی و تعاون روستائی تهیه وبه تصویب کمیسیونهای اصلاحات ارضی ودارائی‌مجلسین میرسد‌تعیین خواهد شد .

ماده ۱۷- مطالبات سازمان از بابت حق‌بیمه و خسارت تاخیر و جرائم مقرر دراین قانون جزودیون ممتازه‌بوده و قبل از سایر دیون‌باید بسازمان تادیه شود .

تبصره - مقررات این ماده‌شامل مزدی که بکارگران کشاورزی‌باید پرداخت شود نمیگردد .

ماده ۱۸- مطالبات مربوط بحق بیمه وخسارات تاخیر ناشی ازاجرای این قانون درحکم مطالبات مستند باسناد لازم‌الاجراء بوده و بترتیب مقرر درآئین‌نامه اجرائی‌قابل وصول می‌باشد آئین‌نامه اجرائی این ماده ازطرف سازمان تهیه و به‌پیشنهاد وزیر اصلاحات ارضی و تعاون روستائی پس از تصویب هیئت‌دولت بموقع اجراء گذارده میشود.

ماده ۱۹-سازمان‌میتواند بموجب آئین‌نامه‌ایکه بنابه پیشنهاد مدیر عامل که‌بتصویب شورایعالی خواهد رسید در موسسات درمانی خود با دریافت هزینه معالجه بیماران دیگری را غیراز بیمه شدگان پذیرد.

ماده ۲۰- سازمان میتواند بمنظور تامین بیمه های مندرج در ماده ۲این قانون تاهنگامی که نتواند راسا اقدام کندقرارداد های لازم را باموسسات‌صلاحیتدار وموسسات بیمه و یا درمانی وبهداشتی منعقد نماید.

ماده ۲۱- سازمان از پرداخت هرگونه مالیات‌وعوارض و حق‌تمبر وپرداخت هزینه های دادرسی ونیم عشراجرائی معاف میباشد، همچنین بیمه شدگان وبازماندگان بیمه - شدگانی که بموجب‌این قانون و آئین نامه مربوط مستمری یا کمك دریافت میکنندنسبت‌بوجوه دریافتی از پرداخت هرگونه‌مالیات وعوارض معاف میباشند .

تبصره - کارمندان سازمان از لحاظ پرداخت مالیات وعوارض بر حقوق‌ومزایا مانند کارمندان‌دولت خواهندبود.

*** بصورت آزمایش**

ماده۲۲ -این قانون بمدت پنج سال بصورت‌آزمایشی بمورد اجراء گذارده خواهدشد و دراین مدت بمنظوریافتن مناسب ترین مقررات وشیوه های اجرای آن ، وزارت اصلاحات ارضی‌وتعاون روستائی موظف‌است همه‌ساله وسیله مرکز تحقیقات‌روستائی‌این‌وزارت«موضوع ماده۱۵ قانون تشکیل شرکت های سهامی زراعی »ارزیابی دقیقی از چگونگی وپیشرفت فعالیت های سازمان بیمه‌های‌اجتماعی روستائیان ومسائل ومشکلات آن بعمل آورده وهرگاه دراین مدت دولت دراین قانون‌انجام‌اصلاحاتی را ضرور‌بداند مراتب را جهت بررسی‌و تصویب به کمیسیون های اصلاحات ارضی وتعاون روستائی مجلسین تقدیم نماید.

واین‌اصلاحات پس از تصویب‌قابل اجراخواهدبود .

دولت مکلف‌است در پایان مدت پنجسال لایحه نهائی این قانون را جهت‌تصویب مجلسین تقدیم‌نماید و مادام که لایحه نهائی به‌تصویب نرسیده‌است مقررات‌این قانون و اصلاحات کمیسیون های مجلسین قابل اجراست.

نخست‌وزیر -امیرعباس هویدا
وزیر اصلاحات‌ارضی‌وتعاون‌روستائی
عبدالعظیم‌ولیان

اقتصاد

همکاری فنی و صنعتی‌میان‌پاکستان واتحاد شوروی

اقتصاد جهان

بموجب قراردادی که در سال ۱۳٤٥ میان پاکستان‌واتحادجماهیر شوروی منعقد گردید اتحادشوروی در ۲۱ پروژه صنعتی و غیرصنعتی باپاکستان همکاری مینماید.

آقای خضر حیات خان معاون پارلمانی وزارت منابع طبیعی در مجلس ملی پاکستان اظهارداشته که گزارش اقتصادی بودن‌بعضی از پروژه ها هم اکنون توسط کار- شناسان شوروی در دست تهیه‌می باشد .

آقای اجمل علی چوهدری وزیر منابع طبیعی و صنایع دولت‌مرکزی پاکستان باستحضار مجلس ملی رسانید که سومین مولد برق در پروژه برق آبی در پاکستان‌شرقی در موعد خود یعنی سال ۱۹۷۱ تکمیل خواهد گردید .

صفحات
خودآموز انگلیسی
بی بی سی لندن
جدیدترین متد آزمایش شده در جهان و مورد استفاده کسانی است
که میخواهند انگلیسی را در مدت کوتاهی صحیح و آسان بیاموزند.
شرکت ایران یاد : خیابان ثریا شماره ۱۵۱
تلفنهای: ٤٢٤٠٦-٦٦٨٦٧

دردیماه سال‌جاری نسبت به آذرماه :

بهای عمده فروشی کالا ۴دهم درصد افزایش یافت

مطابق گزارش اداره آمار اقتصادی بانك مرکزی‌شاخص‌بهای عمده فروشی کالاها در ایران در دی ۱۳٤۷ به‌رقم ۱۱۱ر۷ رسید و نسبت به‌ماه‌قبل ٤دهم‌درصدافزایش یافت. رقم شاخص دراین ماه‌صفر۰

شاخص بهای عمده فروشی

درصد بالاتر از سطح شاخص ماه مشابه سال گذشته است .

بطور کلی در ۱۰ ماه اول سال جاری شاخص بهای عمده فروشی کالاها بطور متوسط ۷ر۰ درصد نسبت به‌مدت مشابه سال قبل افزایش یافته است .

افزایش شاخص قیمت کالاهای تولید و مصرف‌شده در کشورعامل اصلی بالارفتن شاخص بهای عمده فروشی در دی‌ماه بود. دراین ماه ترقی شاخص بهای کالاهای‌صادره از کشور با تنزل شاخص بهای کالاهای وارده بکشور خنثی گردید .

در ماه موردگزارش ادامه‌ترقی قیمت‌احشام، شیر و گوشت گوسفند باقتضای فصل و همچنین افزایش بهای گندم، بسبب کمی عرضه از روستاها باعث بالا رفتن‌شاخص بهای کالاهای تولیدو مصرف شده در داخل کشور بمیزان ٥ر۰درصد گردید. تنزل قیمت چای، شیشه وپارچه‌های پشمی موجب شد که شاخص بهای کالاهای وارداتی ۲ر۰ درصد تنزل نماید. ترقی‌قیمت فرش، مغز بادام، کتیرا ، برگه زردآلو وپوست گوسفند در این ماه سبب شد که شاخص بهای کالاهای صادراتی ۲ر۰ درصد بالا رود .

هدیهٔ نوروزی

جالبترین برنامه گردشهای دسته جمعی نوروزی به :
زیباترین شهرهای اروپا
آتن . رم . کاپری . ژنو . پاریس . لندن

سرزمین آفتاب و موسیقی
بارسلون . مادرید . لیسبون

وکشورهای افسانه‌ای خاوردور

تایلند . چین ملی . ژاپن . هنگ کنگ
با SWISSAIR
برای نوروز ۱۳۴۸ بعنوان هدیه نوروزی تقدیم میکنیم.
برای دریافت برنامهٔ سفر لطفاً به
آژانس مسافرتی سمندری
خیابان آیزنهاور شماره ۹۰- تلفن: ٤۹۳۷٤- ٦۷۳۸٦
شماره ۱۲۸۱۷ مراجعه فرمائید . آ-۷۲۲۸۲

ارمغان

نامه اهل فضل‌وادب

بشمارهٔ دهم از دورهٔ سی‌و هفتم منتشر گردید . نویسندگان و گویندگان: دکتر حریری، دکتر شفق ، بشارت ، جنا بزاده، رفیع، دهگان ، استخر ،پارسا ،عنقا ، مژده ، مشفق ضرغام ، معمائی ، کلانتری

آ-۳٦٥۰۷

فورد نشانهٔ قدرت و استحکام

Ford

شما برای هر کاری که بخواهید میتوانید اتومبیل مورد علاقهٔ خود را از اتومبیلهای پرقدرت فورد انتخاب کنید

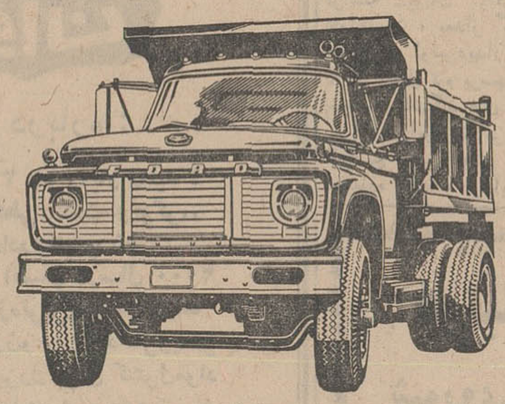

فورد کمپرسی با موتور پرقدرت دیزل

فورد وانت اطاق فلزی
برای پخش محصولات و مصنوعات کارخانجات تولیدی

فورد وانت یك کابین با قدرت زیاد و مصرف بسیار کم

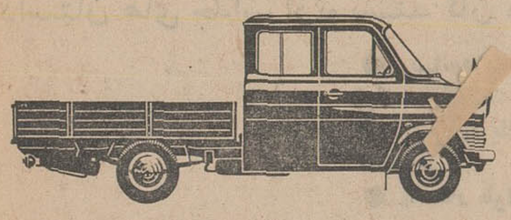

فورد وانت دوکابین برای استفاده کارگاهها و مصارف عمومی دیگر

نمایندگی اتومبیلهای فورد آلمان و آمریکا در ایران
شرکت سهامی اتوپارس خیابان شمیران -تلفن های ٦۳-۷۱٥٦۱

برای نخستین‌بار ۱۵۴ شرکت کننده از یازده استان وفرمانداری کل‌مسابقات هاشم‌پرویزرا برگزار کردند

آبادان در هفته گذشته شاهد مسابقات دلپذیر زمستانی دوومیدانی بود

تولد چهره‌های «نو» درشرایطی که هنوز فصل دوومیدانی آغاز نشده برای این ورزش امیدبخش‌است

واهاب شاهخوره بعد از سالها حکومت در دوهای سرعت با وجود پیروزی در صد متردردویست‌متر سوم شد !

رضا انتظاری از استان مرکز چهره برتر ۴۰۰ متر ایران

ورزش

تیم منتخب ایران به مسابقات قهرمانی پاکستان که از تاریخ ۱۴فروردین در «پیشاور» برگزار خواهدشد ، فدراسیون با درنظر گرفتن رکورد های بدست‌آمده در مسابقات آبادان بیست نفر از قهرمانان را در کلیه رشته ها بانام از سراسر ایران دعوت میکندتا درروز های ۵شنبه ۱۵و جمعه ۱۶ اسفند ماه در تهران برای اثبات شایستگی خود مسابقات انتخابی رابرگزار نمایند ،و از این میان دوازده تا ۱۵ نفربرای مسابقات پاکستان برگزیده خواهند شد که بدون تردید دراین جمع چند چهره جوان وتازه شکل گرفته وجود خواهندداشت .

* امیدهای تازه دوومیدانی

این‌دوره از مسابقات هاشم‌پرویز گذشته از آنکه‌در گروه بانوان شاهدتولد چندچهره امیدو جوان بود در کلیه مسابقات مردان ، وجود دوندگان جوان و پرتوان‌یك نوع فشردگی ورقابت نزدیك‌بوجود آورده‌بود.

اولین‌روز مسابقات صبح و بعدازظهر باآرامش در یك شرایط ایده‌آل از لحاظ حرارت ویك - نواختی هواگذشت ولی درروزدوم وزش باد های شمالی که‌گاهی سخت شدت میگرفت اجازه نداد قهرمانان به رکورد هائی که شایستگی داشتندبرسند ، وناکامی بزرك دراین روزبرای تیمور غیاثی رکورد دار پرش ارتفاع ایران به وجود آمد، غیاثی فصل گذشته رابا تمرینات سخت زمستانی پشت سرگذارده و ضمن آنکه فرصت تمرینات منظم در میدان رانداشته باوزنه‌برداری ونرمشهای لازم‌خودرا درفرم نگاهداشته ودراین مسابقات امیدداشت تامرز دومتر پرواز کندو وعده میداد در اردیبهشت ماه یا اواسط خرداد بااین آمادگی که درفصل‌زمستان‌حفظ‌کرده رکوردی تازه بجاگذارد ، ولی وزش شدید باد به‌او این شانس را نداد ، در این رشته حریف شناخته شده‌او «ایپکچی»چهره‌شناخته شده زنجان بـــود در حالی که خاوری از مازندران وقراچه‌داغی از تهران نیز مدعیان جوان این رشته میکوشیدند درمیان این دو شانسی بوجود آورند ، خاوری با ترکیب خوب جسمانی از جمله چهره‌هائیست که درشرایطی که کارخودرا سخت دنبال کند ودر استیل ناقص پر کشش‌تجدید نظر نماید ، می تواند در سالهای‌آینده برای غیاثی و ایپکچی حریفی شناخته شده باشد بهر حال مساعد نبودن هوا اجازه نداد رقابت چشمگیر غیاثی‌وایپکچی ،حریفی که‌با آمادگی فراوان‌به مسابقات قدم گذارده بود شهادت دهیم وبعد از چندبار پرش هردو در حالیکه باد به سختی تعادلشان را بهم‌زده بود روی مانع ۱٫۹۵ متر متوقف شدند ودر پایان کار«ایپکچی»بعلت خطاهای کمتردر طول پرشها نفر اول این رشته شناخته شد .

* چهره‌های برتر در دوهای سرعت

دردو های سرعت بخصوص با درخشش پورمومن درنویست متر وظهور چهره‌ای پر امید وجوان‌بنام لطف‌الله حمیدزاده از آبادان دردو های سرعت در حالیکه وهاب شاهخوره و رضا انتظاری نیز در این‌دیدار ها حضور داشتند درفینال ۱۰۰ -۲۰۰و چهارصد متر به نتایج امیدبخشی رسیدیم ، که با درنظر گرفتن رکوردهای بدست آمده در این فصل‌باید امید داشت‌در فصل مسابقات دوومیدانی صاحب رکورد هائی چشم‌گیر و درخشان گردیم‌در صد متر وهاب شاهخوره بازمان یازده ثانیه حکومت چندین ساله خودرا تجدید کرد ولی حریفان جوان‌و پر توان او اجازه ندادند چون گذشته‌یکه‌تاز میدان باشد ، چه با وجود آنکه‌در این رشته با تلاشی سخت درحالی که نزدیك‌به یك دهم ثانیه‌ازحریف جلوتر بود ، مقام نخست‌را بدست آورد ودر دویست متر تا مقام‌سوم نزول کرد و این نخستین بار است که طول چند سال گذشته او را که‌مرد معجزه‌گر دوهای سرعت دردوومیدانی ایران لقب گرفته‌تا این‌حد یائین می بینیم ، شکست شاهخوره بخصوص‌در حالیکه در صد متربه رکورد ۱۱ ثانیه رسید، نمایشگر این واقعیت است که او دریك فرم خوب در این‌فصل به مبارزه آمده و پیروزی دیگران براو نشانه شایستگی خودشان‌می باشد نه نزول شاهخوره ،در صدو دویست متر فینال شاهد یك دیدار پر شکوه بودیم ،و رقابتها آنقدر نزدیك بود که هزاران‌جفت چشم مضطرب زیر قدمهای‌مدعیان این‌دو رشته میدوید نفرات اول تا چهارم صد متر هر کدام‌فقط‌یکدهم ثانیه‌بایکدیگر اختلاف‌زمان‌داشتند، در حالیکه در دویست متر رقابت ازاین هم نزدیکتر بود و نفرات‌اول تاچهارم فقط‌در مجموع دو دهم ثانیه اختلاف زمان داشتند ، برای شناسائی واقعیت‌دراین‌دوره‌مسابقات رکوردهای بدست آمده‌را بایدبا موجودیت دوومیدانی در این‌فصل مقایسه کرد ، فصلی که‌عموما در این‌رشته سکوت و خاموشی بوده است ، رکوردهای ۴۹٫۹ ثانیه‌در چهارصد متر ، ۱۱ثانیه‌در صد متر و۲۲٫۷ ثانیه‌در۲۰۰ متر آنهم‌درشرایطی که بیادآوریم فصل خاموشی دردو ومیدانی گذشته بود ووزش باد و سخت‌بودن «پیست »مسابقات اجازه نداده قهرمانان به موجودیت خود برسند ، چشمگیرو امیدوار کننده است .

* دوهای ۱۰۰ تاچهارصدمتر

پورمومن -حمیدزاده - عزیزی - ضرغامی -نارویدی‌و انتظاری چهره های تازه تولد یافته ای هستند که طول دوسال گذشته‌شکل گرفته‌اند وبدون تردید درسالهای‌نزدیك‌شاهد حکومت پایدار آنها دراین رشته‌ها خواهیم بود ، رضا انتظاری درچهار صد مترو لطف‌الله حمید زاده در صد متردر شرایطی که آغازو پایان مسابقه خودرا با فرم دلپذیرتری انجام‌دهند ، خیلی زود به آنچه می‌خواهند دست خواهند یافت بخصوص حمیدزاده که‌در«آستارت» هنوز دارای خصوصیاتی نیست که ازقدرت خود بشکل دلخواه بهره گیرد ،ولی برگزاری این نوع مسابقات وتمرینات‌منظم خیلی زود اورا به اوج خواهد رساند .

● نسل تازه دوومیدانی ، شکل میگیرد

رویهم وجود ۱۵۴ شرکت کننده در حالیکه عموم‌چهره های موجود از نسل تازه دوومیدانی‌می باشند آنهم‌در حالیکه در هر رشته مبارزات چهره های‌نوخاسته بامدعیان گذشته نزدیك وچشمگیر بود امید می دهد که در فصل آینده شاهد تولد تازه ای در ورزش دوومیدانی باشیم ،ولی ازآنجا که‌این ورزش اصیل وپایه محتاج تدارك فراوان و امکانات و سازندگی ازمدرسه می‌باشد ، طی برنامه های وسیع باید تحولی که آغاز گردیده استوار کرد .

دررشته بانوان ، ژولیت گورگیان با آمادگی نسبی حدنصاب های تازه‌ای بدست نیاورد ولی در این فصل ۱۸٫۱۱ متر پرتاب وزنه و ۳۴٫۸۸متر پرتاب دیسك نشان‌می دهد اگر تمرینات منظم داشته‌باشد وبه رکورد ملی خود حمله کند ،در فصل آینده شاهد دورکورد تازه‌در دوومیدانی بانوان خواهیم بود واین باآمادگی جسمانی و شرایط خوب بدنی برای او غیرممکن نیست ،در جمع‌چهره های حاضر درمسابقات شهلاصفوی و ریتاملکیان از تیم بانوان اصفهان برای رشته های‌صد ودویست متر میتوانند رویداد های تازه‌ای بوجود آورند ، تیم بانوان اصفهان در جمیع‌رشته‌ها خوب بود، وبایدانتظارداشت‌درمسابقات‌قهرمانی ایران ،با چهره‌های برگزیده‌تهران مبارزه‌ای سخت برگزار نمایند بهر حال باآنچه‌در مسابقات‌بزرك آبادان که‌برای نخستین‌بار دراین زمان‌در یك سطح کشوری‌برگزارشدد‌یدیم، باید امیدداشت که طول فصل این ورزش درچندماه‌آینده صاحب‌چهره های صاحب نام تازه‌ای گردیم .

مسابقات دو روزه آبادان ، دریك محیط آرام باتلاش‌دقت‌فراوان‌برگزار گردید ومردم خوزستان وسازمان های مختلف مملکتی ، بخصوص شرکت نفت درراه بوجود آوردن تسهیلات لازم برای قهرمانان کلیه استانها و فرمانداریها کوشیدند و همکاری صمیمانه‌تربیت‌بدنی آبادان بافدراسیون دوومیدانی کشور موجب گردید مسابقات به‌شکل دلپذیری برگزار گردد ، بهرحال دراین راه آبادان میهماندار شایسته جوانان سراسر ایران در مسابقات دو و میدانی هاشم‌پرویز بود و بعد از مبارزاتی چشم‌گیر درپایان این‌نتایج بدست آمد :

* مردان

صدمتر: ۱-شاهخوره ۱۱ثانیه ۲-پورمومن ۱٫۱۱ثانیه۳-حمیدزاده ۲٫۱۱ ثانیه .

۱۱۰متر مانع : ۱-معدلی۵٫۱۶ ثانیه ۲- کجوئی ۱۷٫۳ ثانیه ۳ - ضرغامی ۱۷٫۳ ثانیه .

۲۰۰متر : ۱- پورمومن ۲۲٫۷ ثانیه ۲- ضرغامی ۲۲٫۸ثانیه ۳- شاهخوره ۲۲٫۸ ثانیه .

۴۰۰ متر : ۱- انتظاری ۴۹٫۹ ثانیه ۲- ضرغامی ۵۰٫۴ ثانیه۳- نارویدی ۵۱٫۹ثانیه .

۴۰۰ متر مانع : ۱-میری۵۷٫۳ ثانیه ۲- معدلی ۵۸٫۶ ثانیه۳- محمدپور ۵۹٫۹ ثانیه .

۸۰۰متر : ۱- دهراب ۲٫۹دقیقه ۲-ساغری ۲٫۶-۲ دقیقه۳- پاکزاد ۲٫۶-۲دقیقه .

۱۵۰۰متر : ۱- رئیسی ۳٫۱۰-۴ دقیقه ۲- ساغری ۴٫۱۱ دقیقه ۳- علاءالدینی ۲٫۱۸-۴ دقیقه .

۳۰۰۰ متر :۱- رئیسی۲٫۶-۹٫۲۲ دقیقه ۲-علاالدینی ۷٫۲۵-۹ دقیقه ۳- ساغری ۸٫۴۴-۹ دقیقه.

۵۰۰۰متر :۱- ابوذر ۲۴٫۴ - ۱۵ دقیقه ۲- اخوی ۳٫۱۹-۱۶دقیقه۳- رحیمیان ۱٫۴۶-۱۶ دقیقه

۱۰۰۰۰ متر : ۱- ابوذر۵۷٫۳۲ دقیقه ۲- اخوی ۲۲٫۳۴ دقیقه ۳- شهابی ۲۲٫۳۷ دقیقه .

پرتاب‌چکش :۱-کماسی۴۰٫۳۶ متر ۲-جمشیدی ۴۴٫۳۲ متر ۳ - جاوید ۲۱٫۳۰ متر

پرتاب دیسك : ۱- برقچی ۴۳٫۵۵ متر ۲- باجوری۹۹٫۳۷متر ۳- صبائی ۸۴٫۳۵ متر

پرش ارتفاع: ۱-ایپکچی ۱٫۹۰ متر ۲-غیاثی۱٫۹۰ متر ۳- خاوری ۱٫۷۵ متر .

پرش سه‌گام : ۱- ایپکچی ۱۳٫۷۳ متر ۲-پارسا ۱۳٫۳۷متر ۳-مازندرانی ۱۲٫۷۲ متر .

پرتاب وزنه :۱- نوح‌نژاد۱۳٫۹۸ متر۲- فقیهی ۱۳٫۶۲ متر ۳ - جمشیدی ۱۲٫۷۹ متر

پرتاب نیزه : ۱- تاجیك۵۳٫۸۵ متر ۲-علی‌جانی ۵۰٫۵۶ متر ۳- قراچه‌داغی ۴۶٫۵۵ متر

پرش‌بانیزه :۱- دوام ۳٫۳۰ متر ۲-کردستانی۳٫۲۰ متر ۳- نعیمی ۳٫۱۵ متر

پرش طول : ۱- کریمی ۶٫۳۹ متر ۲-خنیفر ۶٫۱۷متر ۳- عزیزی ۶٫۱۳ متر .

* زنان

۸۰مترمانع: ۱- احمدی ۱۵٫۴ ثانیه۲- بنیادیان ۱۵٫۶ ثانیه ۳ - علی‌نژاد ۱۷٫۳ ثانیه.

۱۰۰متر :۱-شهلاصفوی ۱۳٫۶ ثانیه ۲- ملکیان ۱۳٫۷ ثانیه ۳- کارگر ۱۳٫۹ ثانیه .

۲۰۰ متر:۱-ریتاملکیان۲۸٫۶ ثانیه ۲-عزیزی ۳۰٫۶ ثانیه۳-رضی۳۰٫۷ ثانیه

پرتاب وزنه:۱- ژولیت گورگیان ۱۱٫۱۸ متر ۲- صناعی ۹٫۷۰ متر ۳-همت‌یار۹٫۰۹ متر

پرتاب‌نیزه : ۱- سجادی۲۶٫۲۶ متر ۲- سنائی ۲۳٫۵۲ متر ۳ - صفوی ۱۷٫۱۱متر .

پرش‌ارتفاع :۱- کردبچه۱٫۴۰ متر ۲- کارگر۱٫۲۵متر۳-نورگستر ۱٫۲۰متر

پرتاب دیسك : ۱- گورگیان ۳۴٫۸۸متر ۲-همت‌یار ۲۳٫۶۴ متر ۳-صناعی ۲۲٫۹۷ متر

پرش طول : ۱- ملکیان ۴٫۶۱ متر ۲- کردبچه ۴٫۴۶ متر ۳- صفوی ۴٫۳۹ متر

فینال پرشکوه دویست متر همه چیزرا تحت‌الشعاع قرارداده بود ، پورمومن - ضرغامی -شاهخوره- انتظاری‌وحمید زاده نفرات اول تا چهارم سینه به سینه در پایان‌خط

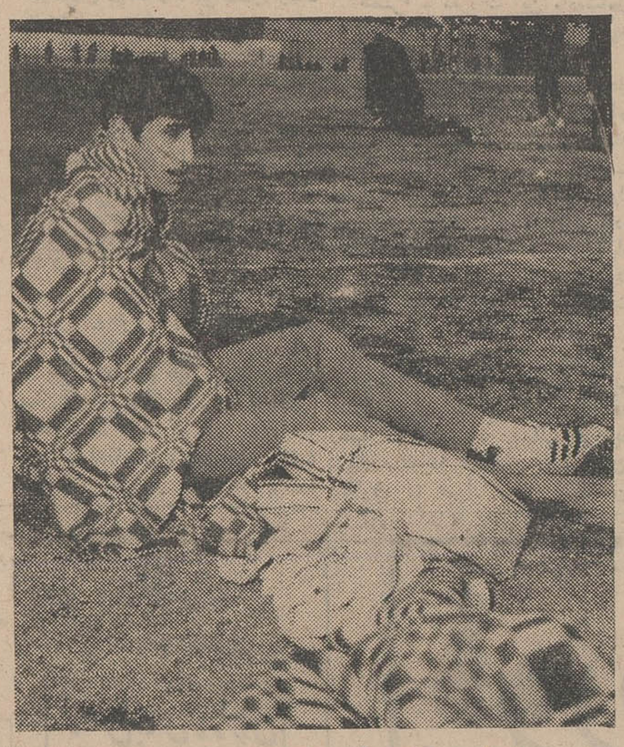

این صحنه ایست که در آبادان کمتردیده شده وزش سخت باد و سرما غیاثی‌را ناچار کرد بعد از گرم‌کردن بدن مدتها به این‌حالت باقی‌بماند تاشاید وزش‌باد آرام‌شود ولی‌این ممکن نشد و رکورددار ایران نتوانست به آنچه می‌خواهد برسد .

تیم‌ارتش دراولین دیدار پیروز شد

بعدازظهر دیروز در حضور بیش از چهارده هزارتماشاگر تیم‌منتخب ارتش‌ایران که در بازی های مقدماتی ارتش های جهان با تیمهای فرانسه -یونان واتریش روبرو خواهدبود ، بعداز گزینش چهره های برتر اولین‌دیدار آزمایشی‌خود را در مقابل تیم پرسپولیس قهرمان پنجگانه باشگاه های تهران‌برگزار کرد ، طی‌این‌دیدارمربی تیم کوشید ازجمیع چهره های انتخاب شده استفاده کند ، از این رو تیم‌یك پایان وقت ثابت ماند، آهنك ثابت‌وشناخته شده نداشت ، ولی‌بااین همه نشان داد، در راه آمادگی بیشترقدم برداشته است اولین گل مسابقه در دقیقه ۲۹وقت اول با ضربه‌اصفرشرفی برای‌ارتش به‌ثمر رسیدواین برتری تا پایان این‌وقت همچنان ثابت ماند ، در نیمه دوم ابتدا شرفی و بدنبال او گنجاپور در دقایق ۵۹و ۷۸صاحب دوگل شدند ، به‌این ترتیب نتیجه به ۱-۲ بسودتیم ارتش رسیدو تا

فوتبال جام دوستی

شوروی - ترکیه - پاکستان - عراق - کویت در تهران

فدراسیون فوتبال ایران اعلام کرد از روزسه‌شنبه سیزدهم اسفندماه ، مسابقات فوتبال «جام دوستی» باشرکت کشورهای شوروی ، ترکیه ،پاکستان، عراق ، کویت و ایران در تهران آغاز خواهد شد .

این مسابقات بابتکار فدراسیون فوتبال ایران ،ترتیب یافته و بغیراز شوروی ،تیمهای ملی فوتبال سایر کشورها دراین مسابقات شرکت می‌نمایند .

تیم ملی فوتبال شوروی بخاطر سفر به‌کشور های امریکای جنوبی دراین تاریخ‌از سفر بایران عذرخواسته‌و درعوض تیم فوتبال اسپارتاك مسکو که‌از قویترین تیمهای شوروی است، بعنوان نماینده فوتبال کشور خود در جام دوستی شرکت خواهد کرد .

دراولین روز مسابقه، پس‌از انجام مراسم افتتاح این بازیها، تیم‌ملی‌فوتبال عراق‌وتیم اسپارتاك مسکو دربرابر هم قرار خواهند گرفت .

تاریخ ورود تیمهای شرکت کننده بتهران از این قراراست . دهم اسفند، تیم فوتبال اسپارتاك مسکو - یازدهم اسفند دوتیم ملی‌پاکستان و عراق- دوازدهم اسفند دوتیم ملی فوتبال ترکیه و کویت .

سپاسگزاری

کوشش‌های مجدانه و راهنمائیهای ارزنده جناب آقای مهندس موحد ریاست محترم دبیرستان کارون و همه دبیران **گروه فرهنگی کارون**

در تربیت وتعلیم صحیح فرزندانمان سبب گردیدکه علاوه برآنکه در مسابقات علمی بین کلیه دانش آموزان دبیرستانهای‌ناحیه (۸) تهران مقام اول را احراز نمودند در مسابقه رادیوئی‌که با دانش آموزان ممتاز دبیرستانهای ناحیه ۲ تهران برگزارگردید نیز پیروزی درخشانی کسب نمایند . اۆ مقامات عالی وزارت آموزش وپرورش تقاضا داریم باتقدیر وتشویق اینگونه‌مربیان‌فعال وشایسته موجبات دلگرمی بیشتر خدمت‌گزاران صدیق علم ودانش‌رافراهم‌فرمایند. باشدکه جبران قسمت ناچیزی ازخدمات ارزنده آنان بشود .

محمد خرام‌نیا- مرتضی آشوری- حسن هامونی .

دانش آموزان ممتاز دبیرستان ملی کارون وابسته به گروه فرهنگی کارون‌که درمسابقه علمی بین کلیه دبیرستانهای ناحیه ۸ تهران رتبه اول راحائز شده‌اند و در مسابقات رادیوئی بردانش آموزان‌ممتاز ناحیه ۲ آموزش وپرورش‌پیروزگردیده‌اند

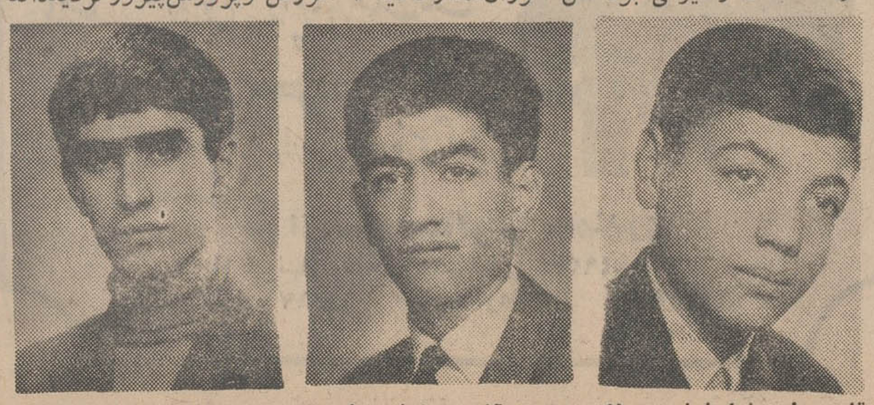

قاسم خرام‌نیا ششم ریاضی محمد آشوری‌ششم طبیعی روزبه هامونی ششم ریاضی

اطلاعات بانوان

این هفته در

رپورتاژ های جالب ، مصور و خواندنی درباره :

- زنی که درفاصله ۳ ماه ،۲بار زائید !
- مسئله بغرنج قحطی کلفت ونوکر..
- ازدواج محرمانه «ادری‌هپبورن»
- زندگی ۷ میلیارد انسان درسال ۲۰۰۰
- «دامن بلندتر» تازه‌ترین‌پدیده‌جهان‌مد
- ورپورتاژی ازیك‌زن‌و۲۰۰۰ دختروپسر دانشجو که شبکه‌ای بزرك برای کنترل‌مواد غذائی وتثبیت قیمت ها در شهرداری‌تهران تشکیل داده‌اند .

داستان های جذاب ازنویسندگان مورد علاقه شما :

- «بهانه‌های ساده‌ای که بود» نوشته ژیلا سازگار
- «آن زن» یك داستان جدید از فریده گلسرخی
- «انتظار طولانی» شاهکارسرجیمزماتیو

... و دهها مقاله انتقادی واجتماعی،مطالب‌سودمند و سرگرم‌کننده ، تازه های دنیای مد و زیبائی ، پاورقی های پرکشش ، بحث‌های شیرین و مسابقات پرطرفدار و ... ضمیمه مجانی .

الگوی‌تازه‌ترین مدل‌های‌لباس

اطلاعات بانوان، با اینهمه‌مزایا ببهای معمولی(۱۵ریال)

امروز در تهران و سراسر کشور منتشرشد

خبرهای روز

پیام شاهنشاه بمناسبت سالروز دفاع غیر نظامی

پیام شاهنشاه آریامهر بمناسبت یازدهمین سال تاسیس سازمان دفاع غیرنظامی طی مراسمی بوسیله والاحضرت شاهپور غلامرضا پهلوی قرائت خواهد شد.

مراسم سالروز تاسیس دفاع غیرنظامی عصر امروز در سالن وزارت فرهنگ و هنر باحضور شخصیت های مملکتی برگزار میشود.

هفته کار پیشاهنگان

صبح فردا با پیام علیاحضرت شهبانو هفته کار پیشاهنگان در سراسر کشور آغاز میشود. ساعت ۷ بعداز ظهر فردا نیز بهمین مناسبت آقای دکتر هشترودی در تالار فرهنگ سخنرانی میکند.

ملاقات دکتر اقبال با وزیر خارجه الجزایر

آقای دکتر اقبال رئیس هیئت مدیره و مدیر عامل شرکت ملی نفت ایران که سرگرم بازدید از کشور الجزایر میباشد امروز از دو شهر صنعتی دیدن نمود و مورد استقبال استاندار و مقامات محلی قرار گرفت.

بنا باظهار سخنگوی شرکت ملی نفت ایران آقای دکتر اقبال روز پنجشنبه باوزیر امور خارجه الجزایر مذاکره رسمی نمود و در ضیافت ناهار وزیر خارجه که بافتخار وی داده شده بود شرکت کرد روز گذشته آقای دکتر اقبال به بندر «آرزیو» عزیمت نمود و تاسیسات تولید و پالایش و حمل و نقل نفت و گاز و گاز مایع این منطقه را مورد بازدید قرارداد.

بازدید آریانا از نیروی دریائی

تیمسار ارتشبد آریانا رئیس ستاد بزرگ ارتشتاران بدیدار دو هفته‌ای خویش از کشورهای مراکش و عراق پایان داد و از طریق بصره وارد خوزستان شد.

رئیس ستاد بزرگ ارتشتاران در راس هیئت نظامی ایران طی دو هفته‌ای که گذشت از کشور های مغرب و عراق دیدار رسمی بعمل آورد و در راه عزیمت به عراق از مراکش، بطور خصوصی در پاریس اقامت نمود. ارتشبد آریانا دیروز از واحدهای ناوگان خلیج فارس و دریای عمان در خرمشهر دیدن کرد و سپس بایک فروند «هاور کرافت» از ناوهای نقدی، بایندروواحدهای گردان حفاظتی نیروی دریائی در خسروآباد بازدید نمود.

هیئت نظامی ایران هنگام ترک خاک عراق بوسیله استاندار بصره، فرمانده نیروی دریائی و رئیس ستاد عراق بدرقه شد.

شورایعالی درختکاری

از طرف شهرداری تهران برای نظارت بامور کشت و نگاهداری نهال در تهران و افزایش سطح فضای سبز در شهر، شورای عالی درخکاری تشکیل شد کمیته های تحقیقاتی و فنی، اجرائی و نظارت و درختکاری نواحی با این شورا همکاری خواهند کرد

سمینار مدیریت مالی

سومین سمینار مدیریت مالی انجمن مدیریت ایران، صبح امروز درهتل ونک گشایش یافت.

دراین سمینار که مدت سه‌روز ادامه دارد به گروهی از مدیران و نمایندگان موسسات دولتی و خصوصی آموزش داده خواهدشد.

پیش بینی هوا

هوای کرانه های دریای مازندران، شهرستانهای امتداد سلسله جبال البرز نیمه ابری در بعضی نقاط ابری همراه بارگبار پراکنده برف، هوای استانهای خراسان، کرمان سیستان و بلوچستان ابری که دراستان خراسان توام باریزش برف و در جنوب همراه باباران پیش‌بینی میشود که ازاواخر وقت‌هوا رو به بهبود خواهد رفت.

هوای تهران کمی تاقسمتی ابری در بعضی ساعات نیمه ابری بتدریج صاف خواهدشد، هوای سایر نقاط ایران صاف تاکمی ابری پیش‌بینی میشود. ضمنا حداکثر درجه حرارت امروز تهران نسبت بروز گذشته ۲ تا ۳ درجه سردتر خواهد شد.

گرمترین نقطه در ۲۴ ساعت گذشته بندر عباس باحداکثر ۳۵ و حداقل ۱۶ درجه، سردترین نقطه زنجان با حداکثر صفر و حداقل ۱۷ درجه زیر صفر، حداکثر درجه حرارت تهران نیز در همین مدت ۷ و حداقل ۶ درجه زیر صفر بوده است.

والاحضرت ولیعهد و والاحضرت فرحناز درآبعلی

والاحضرت همایون ولیعهد و والاحضرت فرحناز پهلوی دیروز برای انجام ورزش اسکی به آبعلی رفتند.

والاحضرتین در ساعت یازده با هلیکوپتر به آبعلی وارد شدند و پس از انجام اسکی ناهار را در هتل آبعلی صرف نمودند و پس از استراحت بکاخ سلطنتی بازگشتند.

گزارش خبرنگار اطلاعات حاکی است که مردم قبل از ظهر و بعداز ظهر دیروز در اطراف هتل آبعلی جمع شدند ونسبت به والاحضرتین احساسات پرشوری ابراز داشتند.

وزیر اطلاعات عربستان سعودی بایران می‌آید

جمیل حجیلان
وزیر اطلاعات عربستان سعودی

هیئت مطبوعاتی ایران مرکب از آقایان فری‌پور مدیر روزنامه صدای مردم، دکتر بهزادی مدیر مجله سپید و سیاه، دکتر فروزین مدیر مجله اخبار پزشکی و شمس ایلی معاون سردبیر روزنامه اطلاعات که بدعوت وزارت اطلاعات عربستان سعودی باین کشور عزیمت کرده بود دیشب به تهران مراجعت کرد.

نماینده روزنامه اطلاعات گزارش میدهد که آقای جمیل حجیلان وزیر اطلاعات عربستان سعودی در نیمه دوم اسفند بدعوت آقای منصور وزیر اطلاعات در راس یك هیئت به‌تهران می‌آید.

وزیر اطلاعات عربستان سعودی و دیگر مقامات رسمی این کشور نهایت محبت را نسبت به هیئت مطبوعاتی ایران نشان دادند و طی ملاقات های متعدد علاقمندی و اشتیاق خود رابه توسعه هرچه بیشتر روابط دوکشور ابراز داشتند.

آقای حجیلان ضمن مذاکراتی با هیئت مطبوعاتی ایران اظهار تمایل کرد که مبادلات مطبوعاتی رادیوئی و تلویزیونی بین دو کشور افزایش یابد وی تاکید نمود که در سفر قریب الوقوع خود به ایران در باره این مسائل مذاکرات وسیعی بامقامات رسمی ایران انجام خواهد داد.

آقای حجیلان وزیر اطلاعات عربستان سعودی و مقاماتی که همراه وی هستند از پیشرفتهای ایران و نقاط تاریخی نیز بازدید خواهند کرد و احتمالا بحضور شاهنشاه آریامهر شرفیاب میشوند.

ملاقات دریاسالار رسائی با فرماندهان دریائی آمریکا

واشنگتن ـ ۲۴ بهمن ـ تیمسار دریاسالار فرج‌الله رسائی که دوره دوهفته‌ای اقامت رسمی خود را در ایالات متحده میگذراند دیروز در واشنگتن باعده‌ای از فرماندهان ارشد نیروی دریائی امریکا ملاقات و مذاکره کرد.

فرمانده نیروی دریائی شاهنشاهی ایران صبح دیروز ابتدا با دریادار «برنارد بیری» فرمانده سیستم تدارکات نیروی دریائی امریکا و سپس با دریادار «آرتور گرالا» فرمانده سیستم اردنانس نیروی دریائی امریکا ـ دریابان «چارلز دان کان» رئیس کارگزینی نیروی دریائی امریکا ـ دریادار «دوارد فاهی» فرمانده سیستم کشتی های نیروی دریائی امریکا ودریاسالار «ایگناتیوس گلانتین» رئیس ادوات نیروی دریائی امریکا ملاقات و مذاکره کرد.

بعداز پایان مراسم ملاقات و مذاکرات فوق تیمسار دریاسالار رسائی در ضیافت ناهاری که توسط دریاسالار «گلانتین» به افتخار وی داده بود شرکت کرد.

آموزش رانندگان تاکسی و کرایه

شهربانی استان مرکز امروز طی صدور اطلاعیه‌ای اعلام کرد: بمنظور آموزش مقررات راهنمائی و رانندگی و اصول ایمنی عبورو مرور جلساتی در روز های جمعه دوم و هفتم اسفند ماه برای رانندگان تاکسی و کرایه تهران در سالن کارگران پارك مختار السلطنه ترتیب می‌یابد.

دراطلاعیه شهربانی استان مرکز گفته شده است حضور کلیه رانندگان در جلسات طبق برنامه ضروری است و هنگام معاینه وسیله نقلیه باید گواهی شرکت در کلاس آموزش را ارائه دهند.

والاحضرت اشرف پهلوی بژنو رفتند

والاحضرت شاهدخت اشرف پهلوی امروز برای شرکت در اجلاسیه سالانه کمیسیون حقوق بشر سازمان ملل متحد رهسپار ژنو شدند

والاحضرت شاهدخت اشرف پهلوی ریاست هیئت نمایندگی ایران را در اجلاسیه مذکور عهده‌دار هستند.

وزیر علوم در اهواز

آقای مجید رهنما وزیر علوم و آموزش عالی دیروز از شیراز وارد اهواز شد و از قسمت های مختلف دانشگاه جندی‌شاپور دیدن کرد.

تاسیسات جدید آموزشی، کلاسها، کتابخانه، آزمایشگاه ها و فرستنده تلویزیون آموزشی دانشگاه جندیشاپور که بتازگی نصب شده است مورد بازدید وزیر علوم و آموزش عالی قرار گرفت و رئیس و مسئولان دانشگاه درباره طرز کار وسایل جدید سمعی وبصری توضیحاتی دادند.

این بازدید دوساعت طول کشید ووزیر علوم و آموزش عالی سپس در کوی دانشجویان باساکنان این کوی ملاقات کرد و ضمن صرف ناهار با دانشجویان نیازمندیهای آنان را بررسی نمود.

تعداد زائران ایرانی در جده

هواپیمائی ملی ایران امروز اعلام کرد: تاساعت ۱۰ صبح امروز ۴۲۴۲ نفر از زائران ایرانی خانه خدا با ۳۹ پرواز وارد جده شده‌اند.

خبرنگار ما می‌افزاید: براساس گزارشی که رسیده است هم‌اکنون گرمای هوای جده ۲۴ درجه بالای صفر می باشد.

تغییر قوانین کار باید بانظر عموم کارگران باشد

بعد از ظهروز پنجشنبه درشورای همکاری سندیکا های کارگری ایران اجتماعی تشکیل شد و طی آن پیرامون انتظارات کارگران و وظایف وزارت کار و توجه به نظرات سندیکا هائی که در حزب اکثریت نیستند مطالبی بیان شد.

در این اجتماع آقای حفیظ دبیر شورای مذکور گفت: تغییر قوانین و مقررات کار باید با نظر عموم کارگران باشد و وزارت کار باید دراین زمینه با نمایندگان کلیه سندیکاها اعم از سندیکا های وابسته به حزب اکثریت و اقلیت و بیطرف تماس گیرد و اگر غیر از این عمل شود قانون کامل نخواهد بود و این مطلوب نیست.

شروع ساختمان استادیوم ۳۰ هزار نفری

بعداز ظهر امروز باحضور والاحضرت شاهپور غلامرضا پهلوی ریاست کمیته ملی المپیك کار های ساختمانی استادیوم سی هزار نفری تهران آغاز میگردد.

این استادیوم در شرق تهران در زمینی به مساحت یك میلیون و سیصد هزار متر مربع ایجاد خواهد شد.

تشکیل کلاسهای تقویتی زبان خارجه در دانشگاه

دانشگاه تهران جهت تقویت زبانهای خارجی دانشجویان، کلاس های تقویتی زبان خارجه باهمکاری اساتید خارجی دانشگاه تشکیل میدهد

اولین کلاس زبان خارجی در دانشکده فنی تشکیل وهم اکنون ۲۷۰ دانشجو گروه بندی شده و مشغول آموختن زبانهای خارجی شده‌اند ودر دانشکده های دیگر نیز این کلاسها بتدریج تشکیل میشود.

مطالعات مشترك زمین‌شناسی

مطالعات زمین شناسی مشترك در ایران، ترکیه وپاکستان بمنظور توسعه واستفاده از منابع معدنی سه کشور ادامه میابد.

این تصمیم طی اجلاسیه کارشناسان اقتصادی سازمان پیمان مرکزی که درآنکارا تشکیل شده بود اتخاذ گردید. همچنین توافق گردید که مقامات نقشه برداری سه کشور در بهار آینده یك دوره کارآموزی رادر ترکیه بگذرانند.

در همین جلسه موفقت گردید که پیرامون مسائل بهداشتی مخصوصا تنظیم خانواده کنفرانسی تشکیل گردد.

شهردار انتخابی رامسر استعفاء کرد

خبرنگار ما در رامسر گزارش داد: روز گذشته در پانزدهمین جلسه فوق‌العاده انجمن شهر رامسر آقای ابراهیم طلائی شهردار انتخابی رامسر بعلت نامعلومی استعفای خود را تسلیم انجمن شهر نمود.

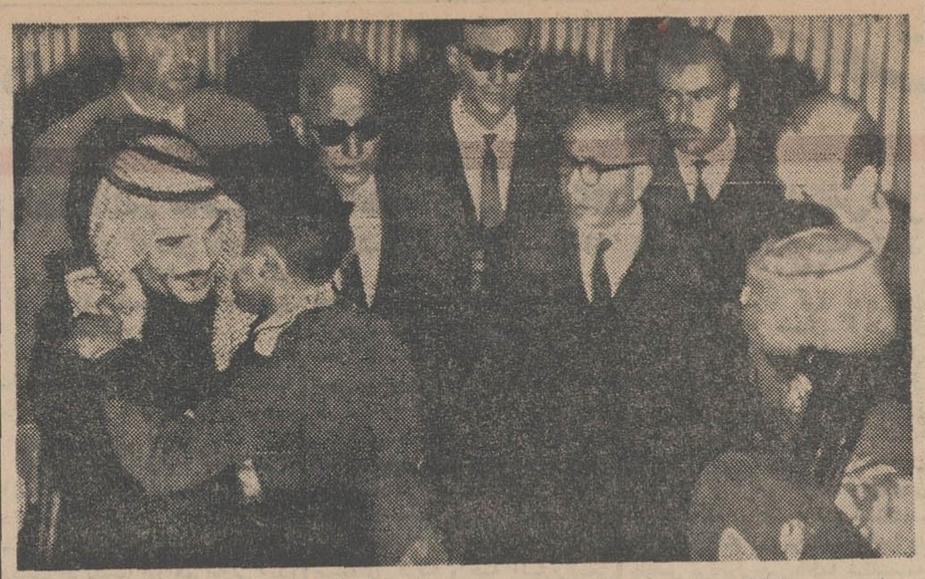

ملك‌حسین پادشاه اردن که گفته میشود بزودی برای گفتگو با پرزیدنت نیکسون درباره اوضاع خاورمیانه عربی به واشنگتن سفر میکند دیروز یك پناهگاه پناهندگان فلسطینی سرکشی کرد و با پناهندگان بگفتگو پرداخت.

همانطور که در عکس دیده می شود ملك‌حسین یك پناهنده را درآغوش کشیده و در سمت دیگر یك کماندوی فلسطینی با اسلحه خود بحال احترام ایستاده است. عکس رادیوئی اطلاعات

برای محافظت رهبران مخالف دولت:

حزب جدیدی در پاکستان تشکیل میشود

دنباله اخبار خارجه

راولپندی ـ رویتر ـ عبدالوحید قائم‌مقام رهبر حزب مردم پاکستان اعلام کرد که بزودی یك «حزب محافظ مردم» دراین کشور تاسیس میگردد.

نامبرده اضافه کرد که فقط کسانی در این حزب پذیرفته می شوند که در عملیات جنگی کار آزموده باشند. روز جمعه گذشته متجاوز از ۴۰ نفر به این حزب پیوستند و ضمن ادای سوگند وفاداری گفتند که برای حفظ منافع حزب و جان رهبر آن از هرگونه فداکاری دریغ نخواهند کرد. رهبر این حزب ذوالفقار علی‌بوتو است که اخیرا از زندان آزادشد.

درمراسم سوگندوفاداری هریك از داوطلبان می بایست سه ثانیه انگشت خود را روی شعله آتش میگرفت و کسانی که نتوانستند آزمایش فوق رابگذرانند بعضویت حزب پذیرفته نشدند.

میدانها و معابر باید اصلاح شود

بقیه از صفحه اول

و بهبود این مشکل مسلما مورد توجه مردم و حل آن در زندگی روزمره آنان بی‌تاثیر نیست.

خبرنگاران اطلاعات امروز با مقامات مختلف که بنحوی ازانحاء با مشکل ترافیك سروکار دارند تماس گرفته نظریات آنان راجویا شدند که ذیلا درج میگردد. در نظرات بدست آمده مسائل کلی زیربحث شده است:

معلول مشکلات ترافیك تهران عوامل مختلف است که مهم ترین آنان عبارتند از افزایش روزافزون وسائل نقلیه موتوری و زمینی، عدم رعایت مقررات بوسیله رانندگان و عابرین، نبودن یك سرویس صحیح و منظم و کافی اتوبوسرانی و تاکسیرانی، عدم وجود شاهراه های شهری و کمربندی، عدم وجود پل های هوائی، ساعات کار یکنواخت موسسات وسازمان ها و هجوم وسائط نقلیه به خیابان‌ها و معابر عمومی در ساعات معین، عدم پارکینگ های کافی و دهها عامل دیگر. حل هریك از این مشکلات بتنهائی به بهبود وضع عبورو مرور و ترافیك کمك خواهد کرد و باید توجه داشت کوشش هائی که در سال های اخیر برای حل این مشکل انجام گردیده بعلت ازدیاد نفوس وتوسعه شهر، افزایش وسائل نقلیه شخصی خنثی گردیده و مشکل ترافیك بصورت یك مشکل دائمی در تهران باقی مانده است. ما اظهارنظر وپیشنهادات صاحبنظران ومردم را در اختیار سمینار راهنمائی ورانندگی میگذاریم تاپس از بررسی آنها راه حلهای مناسب ارائه گردد.

عوامل جزء جزء

آقای سرهنك شیرزاد مدیرعامل شرکت واحد اتوبوسرانی تهران که درگذشته معاونت اداره راهنمائی و رانندگی تهران را برعهده داشت معتقد است:

«ترافیك مشکلی است که عوامل جزء جزء بوجود آورنده آن هستند مانند، پهنای خیابان، عابر پیاده، عدم رعایت مقررات رانندگی ازطرف رانندگان، بی‌اعتنائی بعضی ازافراد به مسائل شهری و همچنین هجوم همه مردم شهر دریك زمان بمراکز کار، ایستگاه های اتوبوس و تاکسی و حرکت اتومبیلهای سواری درهمان ساعت در یك مسیر و از این قبیل عوامل.»

«در عین حال خود همین مشکل بزرك و عمومی که زائیده همان عوامل است که‌عنوان گردید وقتی بوجود آمد روی همان‌عوامل بوجود آورنده اثر منفی می گذارد، باین ترتیب که‌عابر پیاده بی اعتنا به مقررات پس از آنکه‌ترافیك راسد میکند خود گرفتار آن میشود و بهمین ترتیب است‌رانندگان وهمه عواملی که در بوجود آمدن‌مشکل ترافیك موثر هستند و نمیدانند که اول خودشان گرفتار این مشکل خواهندشد.

پس بررسی مسئله ترافیك در آغاز باید از اینجا شروع‌شود وآنگاه فهمیده خواهدشد که‌عوامل جزء روی ترافیك وبالعکس رویهم بسرعت اثر گذاشته و هر لحظه به‌کندی حرکت بیشتر کمك می‌کند.»

«در دنیا حساب شده که در هر شهری که جمعیت آن از یك میلیون نفر تجاوز میکند «حرکت» نمیتواند صورت‌عادی داشته باشدو درتهران بااوضاع‌واحوال فعلی باید مردم همکاری کنند و به‌آنچه که گفته می شودعمل کنندو یا باید بااحداث‌راه مشخص‌و بدون مانعی هوائی وزیرزمینی ساکنان شهر را از این مشکل رهانید وجز این هر کاربشود حکم مسکن را دارد و اثر نسبی خواهدداشت.

* حل پنجاه درصدی

سرهنك شیرزاد میگوید:

«اگر مردم هرروز یکساعت‌زودتر از موعد مقرر از خانه بیرون بیایند پنجاه درصد مشکل ترافیك حل میشود ودر حال حاضر ما در ساعت هفت مسافر نداریم ولی در ساعت هفت ونیم هجوم مسافران شروع و یکساعت بعد پایان میپابد.»

«ما اکنون در چند خط براساس اینکه مسافر داریم وباید اتوبوس باختیار آنهابگذاریم‌تعداد اتوبوسها را اضافه کرده‌ایم ولی مسافران را از صف به اتوبوس برده‌ایم و آنها از ما راضی هستند ولی درخیابانها معطل میشوند و بمقصد نمیرسند. بااینحال آمار دانش آموزان‌را تهیه کرده‌ایم واز اول اسفند آمارگیری از مردم عادی را شروع میکنیم و براساس‌آن اطلاعات خطوط وتعداد اتوبوسها و مسیر خطوط را تغییر خواهیم داد ولی این اقدامات بازهم راه حل نهائی نیست ومشکل‌ترافیك تهران معلول یك رشته مسائل‌جزء وجمعیت پیش‌بینی نشده شهراست که تا آنها حل نشود کار ترافیك به سامان نخواهد رسید.»

* مهندسی ترافیك

آقای مهندس ثابت رئیس اداره مهندسی ترافیك میگوید:

من مشکل ترافیك تهران را از نظر مهندسی ترافیك بررسی می‌کنم این مشکل را اول باید از تقاطع ها شروع کرد. بطور مثال میدان مخبرالدوله‌رادرنظر بگیرید. ظرفیت این معبر از ترافیکی که به آن وارد میشود کمتر است. بنابر این اول باید برای رفع مشکل ترافیك در تقاطع ها اقدام کرد.

برای این مشکل طرحی دردست اجرا است‌وبوسیله موسسات‌مختلفی که‌در امرترافیك تهران دخالت‌دارند آماده میشود و صاحبان صنایع و کارخانجات سازنده‌اتومبیل و کسانی که‌از امر تولید و فروش اتومبیل منتفع میشوند این‌نکته رادریافته‌اند که بسته شدن ترافیك تهران بضرر آنها است و دیگر مردم اتومبیل نمی‌خرند وروی‌این‌اصل درنظردارند درتهران معابر و راههائی که‌بشود اتومبیل هادر آنجا سریع حرکت کنند وهمچنین‌همین آقایان‌صاحبان صنایع در گذرگاه ها راه عبورزیر زمینی وهوائی خواهند ساخت ونقش سد کننده تقاطع هابااینطریق از میان میرود.

بایداین مطلب را نیز تائید کنیم که جمعی‌ازآقایان مهندسان مشاور تهران برایگان مطالعات خود رادر زمینه طرح تقاطع‌ها وبرای اولین‌بار طرح میدان مخبرالدوله را شروع کرده‌اند و طرحهای دیگری برای چهارراه اسلامبول، یوسف‌آباد، پهلوی آماده میشودو مشکلات‌ناشی ازتقاطع از میان خواهد رفت.

اتوبوسی در موزائیك‌سازی

صبح امروزاتوبوس شماره ۲۷۳۲ شرکت واحد برانندگی رضا قاسم‌زاده هنگام عبور از جاده‌قدیم شمیران در محل ایستگاه (داودیه) با موتورسواری‌بنام گوهرعلی‌عباسی ۳۰ ساله تصادف نمود. و پس از برخورد با چند درخت و تیر برق دیوار یك کارگاه موزائیك‌سازی را درهم کوبید و وارد ساختمان‌آن شد.

در این حادثه موتورسوار کشته شد و به ساختمان موزائیك سازی نیز خساراتی وارد گردید.

محاکمه بهروز طاهری بتعویق افتاد

امروز وقت محاکمه تجدید نظر بهروز طاهری که قبلا محکوم باعدام شده بود در شعبه سوم دادگاه جنائی مرکز برای دومین‌بار تجدید شد.

بهروز در ساعت ۲ بعداز ظهر روز چهارشنبه چهاردهم اردیبهشت ماه سال ۴۵ از روی بالکن خانه خود در اراك بانتظار بدری سلطانی نشست و ۶ دقیقه بساعت ۲، بدری در حالی که کتاب هایش رازیربغل داشت از دور پدیدار گشت‌وبهروز باعجله وارد پلکان شد و تفنك شکاری پدرش رابرداشت وهمینکه بدری به تیررس او رسید ازبالکن بسویش شلیك کرد و او را بقتل رسانید.

بهروز در شعبه ششم دادگاه جنائی پس از ۶ روز محاکمه پرجنجال محکوم باعدام شدو در آخرین جلسه دادگاه هنگامی که میخواست از رای صادره فرجامخواهی کند قادر به دردست گرفتن قلم نبود.

بقرار اطلاع تجدید شدن محاکمه امروز بهروز طاهری بخاطر مریض بودن وکیل مدافع او بوده است.

شیخ نقشبندی در تهران

شیخ سراج‌الدین نقشبندی رئیس طریقه نقشبندیه بمنظور تشرف به مکه معظمه بعداز ظهر پنجشنبه واردتهران شد و مورد استقبال قرار گرفت.

رئیس طریقه نقشبندی پیش ازظهر دیروز با نثار تاج گلی برآرامگاه رضاشاه کبیر ادای احترام کرد.

انتصابات وزارت تولیدات

آقای حسین‌سپهری بسمت معاون دفتر کل کارگزینی وزارت تولیدات کشاورزی و مواد مصرفی وآقای حسین واهب بسمت معاون ومسئول حسابرسان صنعتی دفتر کل حسابرسی صنعتی منصوب گردیدند.

مبادلات بازرگانی ایران، ترکیه، و پاکستان بررسی میشود

شورای اجرائی اطاق مشترك بازرگانی و صنعت سه کشور عضو پیمان منطقه‌ای روز چهارشنبه‌سی‌ام بهمن ماه در آنکارا تشکیل خواهد شد، از ایران یك هیئت شش نفری به‌ریاست آقای علی‌اکبر محلوجی نایب رئیس شورای اجرائی اطاق مشترك بازرگانی و صنعت در این اجلاسیه شرکت خواهد کرد.

اعضای هیئت آقایان مهندس ابو نصر عضد نایب‌رئیس اطاق صنایع مهندس غیور دبیر اطاق صنایع و قاسم هاشمی دکتر علی خوئی و کاظم خسروشاهی نمایندگان اطاق بازرگانی تهران میباشند ازپاکستان هشت نفر به‌ریاست آقای لطیف‌جمال رئیس شورای اجرائی شرکت خواهند کرد. دراین اجلاسیه روابط وامکانات بازرگانی منطقه‌ای وبه خصوص مبادلات بازرگانی بین سه کشور ایران و ترکیه و پاکستان مورد بررسی قرار خواهد گرفت.

اطاق مشترك بازرگانی عمران منطقه‌ای است وتنها ارگان بخش خصوصی این سه کشور است که از چندسال قبل کار خود را آغاز کرده‌است در این دوره نمایندگان ایران وضع موجود بازرگانی سه کشور رامورد انتقاد قرار خواهند داد زیرا بازرگانان ایران از میزان مبادلات بین سه کشور اظهار نارضایتی کرده‌اند و معتقدند که اطاق های بازرگانی ترکیه و پاکستان باید در سیستم کار خود و بخصوص دولت های آنها باید در شرایط واردات ازایران تجدیدنظر کنند و تسهیلاتی فراهم سازند، قبلا قرار بود اجلاسیه مزبور ساعت ۱۰ صبح دوشنبه تشکیل شود اما بعد بنابه تقاضای پاکستانی هاقرارشد ساعت ده صبح چهارشنبه تشکیل گردد.

در انتخابات پارلمان هند که در چند ایالت این کشور انجام شد «جبهه متحد» که‌از عناصر دست چپی تشکیل شده در چند نقطه وبخصوص در بنگال، حزب کنگره را شکست داد. این عکس یك صحنه ازتظاهرات طرفداران جبهه متحد راکه‌پیروزی خود را جشن گرفته‌اند نشان میدهد عکس رادیوئی اطلاعات

سقف سینما فرو ریخت

قسمتی از سقف سینما گچساران که براثر بارندگیهای اخیرسست شده بود فروریخت ولی خوشبختانه بکسی آسیب زیاد نرسید.

خبرنگار ما در اهواز گزارش داد: این واقعه هنگامی رویداد که فیلم سینما تازه شروع شده بود وبیشتر تماشاگران کودك بیشماری که برای نجات کودکان تلاش زیادی بخرج میداد براثر برخورد بادر سینما مجروح شد و به بیمارستان شرکت نفت انتقال یافت.

فروریختن سقف، متوجه جریان شدند وفرار کردند. درست لحظه‌ای بعد از خروج آخرین نفر سقف سینما فرو ریخت. در این حادثه فقط خانم صالحونی سرپرست کودکان تماشاگران صدمه دید.

چاره‌جوئی مشکلات ترافیك

بقیه از صفحه ۴

آقای نخست وزیر در آغاز سخنان خود اظهار داشت:

ـ راجع به امر ترافیك امروز در همه‌جا و مخصوصا در مطبوعات بحث هائی میشود این کار و این بحث ها خصوصا نوع‌سازنده و آگاه کننده آن میتوانند منشاء اثرات فراوان و مفیدی باشد ولی همانطور که چند روز قبل اشاره کردم ما در ماه جاری ازنظر ریزش برفهای سنگین و بارانهای ممتد مشکلاتی داشتیم و این البته تنها خاص ما نبود مردم دراروپاوامریکا هم گرفتار همین‌نوع مشکلات‌بودند. اطلاع دارید که فرودگاه نیویورك برای مدت سه روز بسته شد و شش هزار نفر در آنجا ماندند و مردم نتوانستند در سرکار خود حاضر شوند ودهها مشکل دیگر.

سپس آقای نخست وزیر ازاینکه سمینار ترافیك را افتتاح می کند. اظهار خوشوقتی نموده‌و گفت دراین سمینار بااستفاده ازتجربیات‌موجود بحثهای آموزنده‌ای خواهد شد و متخصصان فن بدون تردیدخواهند کوشید باز هم راه حلهای عملی‌تر وبهتر برای حل مشکلات ناشی از این امر جستجو وعرضه نمایند.

زحماتی که پلیس در این راه میکشد برهیچکس پوشیده نیست من همیشه شاهد این تلاشها هستم ولی حقیقت این است که مردم هم باید خودشان از هرجهت‌رعایت مقررات ونظم را درآمد ورفت های خود بکنند و با پلیس همکاری نزدیك و صمیمانه داشته باشند.

میدانید که شهر تهران خیلی بزرك شده است و بهمین نسبت هم مشکلات ما مخصوصا در امر ترافیك افزون گردیده است.

البته باید بتوانیم راه حلهائی برای رفع این مشکلات پیدا کنیم ولی همانطور که اشاره کردم این باید با کمك ومساعدت همه‌باشد.

آقای نخست وزیر دریایان سخنان‌خود از خدمات شهربانی کل کشور مخصوصا در سالهای اخیر قدردانی نمود و گفت:

همانطور که شاهنشاه آریامهر همواره تاکید می فرمایند وظیفه‌ما وعموم کارکنان دولت این است که درتامین هرچه بیشتر رفاه مردم کوشا باشیم وواقعا واز صمیم‌قلب به‌خدمت‌ادامه دهیم.

وام آپارتمان سازی

بانك رهنی ایران پس از رسیدگی به تعدادی از تقاضای وام مربوط‌به آپارتمان سازی، با پرداخت مبلغ چهل‌ویك میلیون‌و ششصد هزار ریال وام برای ساختمان ۱۰۹ دستگاه آپارتمان موافقت کرد.

در آگهی سپاسگزاری ازبازرسی شاهنشاهی مندرج در صفحه اول مورخ ۲۰ بهمن ماه جاری در سطر هفتم جمله «درسیدگی به‌تظلمات محرومین» اشتباها مجروحین و درسطر نهم کلمه «دمیده» رمیده چاپ شده که بدینوسیله تصحیح میشود. آ ـ ۳۴۰۸۱

فوق‌العاده

بقیه از صفحه اول

تصمیم افزایش مزایای کارمندان دارائی شهرستان ها بماخذ مرکز پس از طرح این موضوع در کنفرانس اخیر پیشکاران و روسای دارائی های مستقل اتخاذ گردید و وزیر دارائی در این کنفرانس وعده‌داد که قبل از پایان سال جاری از کارمندان دارائی در شهرستان ها رفع تبعیض بعمل آید.

اعتبار افزایش فوق‌العاده اضافه کار کارمندان دارائی در شهرستان ها برای سه ماه آخر سال جاری در لایحه متمم بودجه منظور گردیده و بموجب دستوری که دراین‌زمینه صادر شده فوق‌العاده اضافه کار کارمندان دارائی در شهرستان ها از مبلغ هفت هزار ریال تا ۲۵۰۰ ریال بطور مقطوع تعیین و ابلاغ گردیده است.

آبگوشت

۸۰ کارگر را مسموم کرد

بعداز ظهر پنجشنبه یك بار دیگر بیمارستان دولتی مسمومین تهران با موجی از بیماران روبرو شد و بمدت ۱۴ ساعت در این بیمارستان حالت فوق‌العاده به چشم میخورد ، زیرا ناچار بودند هشتاد کارگر یك کارخانه را که مسموم شده بودند معالجه کنند .

کارگران این کارخانه که با لباس کار به بیمارستان آمده بودند گفتند که پس ازصرف ناهار موقعی که دوباره بسر کار خود بازگشتند . دچار سرگیجه گردیدند و چون این سرگیجه بادل‌درد وحالت تهوع همراه بود مسموم شدن آنها محرز گردید و به بیمارستان منتقل شدند .

تا بامداد امروز همه‌مسمومین معالجه شدند و مرخص گردیدند .

آنها گفتند که ناهار را آبگوشت خورده بودند و پزشکان بیمارستان پس از بررسی وضع مسمومیت آنان تشخیص دادند که رب‌گوجه‌فرنگی که‌در آبگوشت‌ریخته شده بودفاسدبوده ومسمومیت ازآن تولید شده است .

هیجدهمین زنش از او شکایت کرد!

«لطف‌الله» حاضر شد فاطمه راهم عقد کند تااواز شکایتش‌صرفنظر نماید

فاطمه» در حالیکه «لطف‌اله» کنارش ایستاده ، شکایتش را مطرح میسازد .

مردی که ۵زن عقدی و۱۳ زن صیغه‌ای داشت بوسیله یکی از زنهای‌صیغه‌ای‌خودبکلانتری آورده شد .

صبح دیروز زن ۳۵ ساله‌ای بنام فاطمه به‌پاسگاه‌ژاندارمری سلیمانیه مراجعه کردو شکایت‌خود رااینطور به‌سر کار یزدان دوست بیان کرد:

چندروز بود شوهرم بخانه نمی‌آمد وبالاخره پس‌ازتحقیق‌و جستجو دریافتم که او زن دیگری داردودر منزل‌او پنهان شده است . تا اینکه دیشب (پریشب) اوراهمراه‌زنی دیدم وتاخواستم به‌او نزدیك شده وعلت رااز او بپرسم، آن زن بامن گلاویز شدو شوهرم بااستفاده‌از فرصت‌فرار کردو منهم آن زن‌را تعقیب نموده، محل اقامتش راپیدا کردم وحالااز شما میخواهم که‌شوهرم را بمن بازگردانید.»

رئیس پاسگاه ماموری‌را بدنبال شوهر شاکی فرستاد و ساعتی بعد، لطف‌الله در پاسگاه حاضر شد و اظهارات فاطمه راتائید کردو گفت: من تابحال ۵زن عقدی و ۱۳ زن صیغه‌ای گرفته و همه آنها را(بجز یك‌زن عقدی ویك‌زن صیغه‌ای)طلاق داده‌و یا «ول» کرده‌ام !

لطف‌الله اضافه کرد: اولین زن عقدی خود رادر همدان گرفتم واز او دارای ۶اولاد شدم واو چندی‌قبل فوت نمود. دومین‌زن عقدی‌را دوسال پیش در تهران گرفتم و وچون اوازمن‌خرجی‌زیاد میخواست، طلاقش دادم ودوزن عقدی و چندزن صیغه‌ای دیگرهم گرفته وطلاقشان دادم‌تااینکه روزی بافاطمه آشناشدم واوحاضر شد زن من‌شود . اورا به محضر بردم‌ولی‌چون‌فاطمه شناسنامه نداشت، صاحب محضر حاضر نشد اورا عقد کند،لذامن اوراصیغه کردم.

لطف‌الله سپس گفت : دو ماه پیش هم «زهرا»راعقد کردم و این چندروز را درمنزل اوبودم که فاطمه مرابااودید و به‌پاسگاه ژاندارمری شکایت کرد .

چون لطف‌الله حاضر شد ،فاطمه راهم عقد کند، فاطمه از شکایت خود صرفنظر کرد و قرارشد که لطف‌الله بامراجعه بدادگاه حمایت خانواده اجازه تجدید فراش گرفته و «فاطمه» رانیز بعقد خوددرآورد .

بهمن جاده‌چالوس ۳نفر را کشت

مرحوم اسدالله فتحی‌الهی

سقوط بهمن عظیمی در راه گچسر، سه قربانی گرفت و یکی از کشته شدگان این واقعه آقای اسدالله فتح‌الهی نماینده روزنامه اطلاعات در گچسر بود .

واقعه ،شب‌جمعه گذشته‌رویداد. گزارش خبرنگار ما در چالوس حاکیست :

روز پنجشنبه‌گذشته کمپرسی شماره ۸۴۸۸تهران۴۱ برانندگی سید حسین مدرسی و محمد ابراهیم نوروزی‌وکامیون شماره ۷۶۱۹ تهران ۴۰ برانندگی فضل‌الله و به سرنشینی یحیی (کمك راننده) واسدالله فتح‌الهی (نماینده روزنامه اطلاعات در گچسر) که ازگچسر عازم کرج بودند ، در بین راه ناگهان بهمن‌بزرگی از کوه‌مجاور جاده ریزش‌کرد و هردواتومبیل رابا خود بقعر دره برد!

خبرنگار ما در کرج گزارش داد: بلافاصله جریان به اطلاع گروهان ژاندارمری کرج رسید و مامورین ژاندارمری‌بسرپرستی‌سروان‌منصوری درمحل‌حادثه‌حاضرپس‌ازچندین‌ساعت تلاش توانستند سرنشینان کمپرسی شماره ۸۴۸۸ را از مرگ حتمی نجات دهند . تلاش مامورین برای یافتن اجساد سرنشینان‌کامیون شماره ۷۶۱۹ صبح امروز به نتیجه رسید واجساد فضل‌اله و یحیی واسداله فتح‌الهی پیدا شد .

اطلاعات ـ مرحوم اسدالله‌فتح‌الهی که در این واقعه جان سپرد ، از همکاران صدیق و صمیمی روزنامه اطلاعات بودو ماباین ضایعه‌غم‌انگیز را به خانواده آنمرحوم صمیمانه تسلیت میگوئیم ..

ادوکلن تقلبی رابشهرهای مرزی صادر میکرد!

شخصی که باساختن ادوکلن‌های های تقلبی وارسال آن به نقاط‌مرزی کشور ، بعنوان کالای خارجی به مشتریان و مسافران عرضه میکرد دستگیر و زندانی شد .

جریان‌ازاین قرار است که‌شخصی بنام غلامرضا حسینی که بوسیله مامورین مبارزه باقاچاق دستگیرشده بوداز طرف مقامات مربوطه بدادیاری کاخ کمرکات بعنوان فروش ادوکلن و پودر و لوازم آرایش معرفی‌میشود و ضمن رسیدگی معلوم گردید که ادوکلن ها تقلبی‌بوده و اصولاساخت خارج نیستو قاچاق محسوب نمیشود!

این شخص با جعل اسم و مارك و حتی ساختن شیشه های کارخانه های خارجی با مهارت کامل تقلید مینموده و اجناس ساخته شده را از تهران به شهرستان های مرزی کشور مانند خسروی ، کرمانشاه ، آبادان وبندر عباس میفرستاده‌وایادی وی‌آنها را به مسافرین داخلی و خارجی بنام کالا های خارجی‌و قاچاق عرضه‌کرده و بفروش میرساندند .

نمایندگی‌واره کننده لوازم‌آرایش مزبور پس ازاطلاع ازجریان ازشخص نامبرده شکایت کرده‌و بعنوان‌شاکی خصوصی جریان را تعقیب مینماید.

غلامرضا بموجب قرار صادره‌بازداشت شد و بعنوان تقلب در کسب وجعل علائم تجارتی برای وی کیفرخواست صادروپرونده بدادگاه ارجاع گردید.

بزودی
سه‌شیطان ، سه آتشپاره ، سه ششلول‌بند بیباك پرده سینما را به آتش میکشند و عرصه را بر تبهکاران تنگ میکنند ...

جان ساکون
انتونیو ساباتو
فرانک ولف درنقش
۳ شیطان حرفه‌ای

تکنی اسکوپ ۰ رنگی

بزودی
شمی کاپور
شارمیلا تاگور
راجندرانات
پران درفیلم رنگی

سفر عشق

جوایز بزرگ واختصاصی
بلیط های اعانه ملی
مخصوص کمك به سیلزدگان

جایزه اول ۳۰۰ هزار تومان
جایزه دوم ۱۰۰ هزار تومان
جایزه سوم ۷۰ هزار تومان
جایزه چهارم ۵۰ هزار تومان
جایزه پنجم ۳۰ هزار تومان
۲۰ جایزه ده هزار تومانی
۲۰ جایزه پنجهزار تومانی
۵۰ جایزه یکهزار تومانی
و
۳ دستگاه اتومبیل پیکان
برای ۳ قهرمان شانس

با خرید بلیط اعانه‌ملی علاوه‌براینکه به‌مصیبت زدگان سیل کمك میکنید خود رانیز در مسیر شانس این جوایز بزرگ قرار میدهید

تاسیس دفتر بایگانی نمایشگران

برای ایجاد یك بایگانی در باره همه‌کسانی که دست درکار نمایش تاتری هستند دفتری در تلویزیون ملی ایران بنام دفتر بایگانی نمایشگران بوجود آمده است .

به‌آگاهی همه علاقمندان میرسدکه میتوانند همه‌روزه از اول اسفند به‌این دفتر (جاده پهلوی بلوار نادر ـ شماره ۷) قسمت پژوهش وتحقیقات تلویزیون ملی ایران رجوع کنند .

شرایط برای بازیگران :۴قطعه عکس تك‌صورت ۱۶×۲۱ براقو گوناگون بی‌آنکه اصلاح(رتوش) شده باشد .

اجرای ۴بازی تاتری (ازیك نمایش مکتبی باکلاسیك ، از یك نمایش معاصر یامدرن غربی ، از یك نمایش ایرانی واز یك‌نمایش انتخابی) لازم خواهد بود . آ_۷۲۳۸۲

زیبائی این زن مردان را دیوانه میکرد !

برنامه آینده‌سینماهای

پولیدور ـ ایفل ـ سانترال

یك مرد و یك زن و یك سرقت

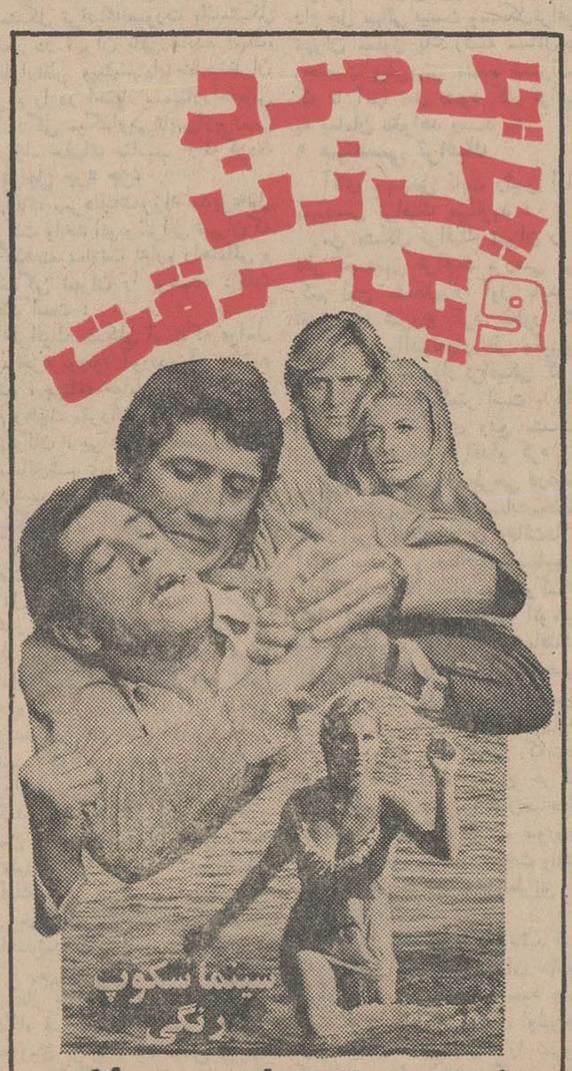

باشرکت: ژان کلودبرك ۰ لیندا وراس ۰ دونا میشل

چاکر شما کوچولو

جنجال انتخاب

ملکه‌هیپی‌ها در تهران

پیشنهاد ازدواج

جوانان ایرانی مقیم کویت بدختران ایران

عکس رنگی فردین

و دهها مطالب خواندنی ـ زیبا ـ بی نظیر

دوشنبه در مجله جوانان

گذرنامه اینجانب امیر ربیعی‌فرزند غلام۹۹۳۱۹۳ مورخه ۲/۱۱/۴۷ صادره از تهران مخصوص حج سال ۱۳۴۷ بانضمام دفترچه بهداشت بین‌المللی مفقود شده است از یابنده تمنامیشود بدفتر کاروان حج مهدیه واقع در سلسبیل چهار راه مرتضوی‌تحویل دهد .

آ_۳۶۷۷۹

حراج فروشگاه پوشاك روز

این فروشگاه مایحتاج پوشاکی شما را از ۲۷ بهمن ماه بمعرض حراج میگذارد .

پهلوی دوراهی یوسف‌آباد

تلفن ۶۲۳۷۲۷

بزودی

فقط درسینما

آتلانتیك

مترو گلدوین مایر تقدیم میکند

CINERAMA

ایستگاه زبرا

با شرکت

راك هودسن ۰ ارنست‌بورگناین

باتریك‌مك‌گوهان ـ جیم‌براون

تونی‌بیل ۰ تویدنولن ۰ آلف کیلین

رنگی ـ بطریقه سینه‌راما

باصدای استریوفونیك ۶ باندی

برنامه آینده

سینماهای

ریولی

وکاپری

استوارت گرنجر

سوزان همپشایر

رابرت مورلی

جیمز رابرتسون جاستیس

درفیلم رنگی

۱۴ عملیات سه جانبه

محصول کمپانی آرتور رانك

بزودی

روی پرده پهناور ۷۰ میلیمتری

چشمان شما شاهد عظیم‌ترین رخ‌داده تاریخ سینما خواهد شد

رابرت شا در فیلم

فاتح غرب

رنگی. بطریقه ۷۰ میلیمتری

باصدای

استریوفونیك ۶ باندی

Custer OF THE WEST

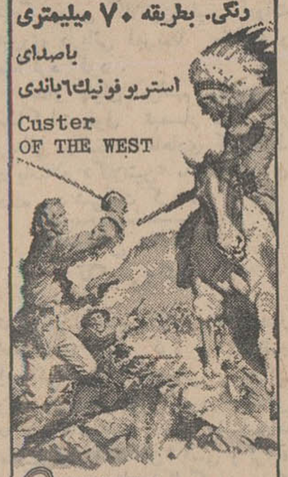

باشرکت : رابرت رایان

هری یور ۰ جفری هانتر

تای هاردین ۰ کایرون مور

محصول کمپانی سینه‌راما

سینما تخت جمشید

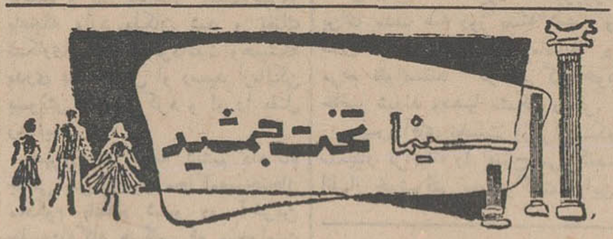

از فردا نمایش میدهد

دو هنرمند بزرك عالم سینما دریك اثر جالب از نابغه بزرك سینما «چارلی چاپلین»

سوفیالورن ـ مارلون براندو

در فیلمی بکارگردانی چارلی چاپلین

کنتس هنگ کنگ

رنگی

موزیك از: چارلی‌چاپلین

محصول یونیورسال

سانسها ۳ـ۵ـ ۷ـ۹ بعدازظهر

آ_۷۲۳۰۴

مجالس ترحیم

باکمال تاسف درگذشت **علیرضا حمیدی** دانشجوی دانشکده دندانپزشکی و فرزند آقای محمد حمیدی رئیس آموزش سابق و معلم دانشکده کشاورزی واخوی خانم دکترارم‌حمیدی استادیار دانشگاه تهران راباطلاع میرساند . مجلس ترحیم مردانه وزنانه‌ازساعت ۳تاه بعدازظهر روز دوشنبه ۲۸ بهمن‌ماه در مسجد مجدمجد منعقد است .

دانشگاه تهران

باکمال تاسف درگذشت نابهنگام مرحوم**علیرضا حمیدی** برادر آقای مهندس فریدون حمیدی‌رئیس‌اداره تبدیل محصولات صنایع کشاورزی را باطلاع میرساند. مجلس ختم آن مرحوم از ساعت ۳الی ۵ بعدازظهروز دوشنبه بیست‌وهشتم بهمن‌ماه در مسجد مجد برگزار میشود .

حوزه معاونت صنعتی وزارت تولیدات کشاورزی و مواد مصرفی

بانهایت تاسف درگذشت **علیرضاحمیدی** فرزند آقای‌محمدحمیدی رئیس دبیرخانه کل موسسه کیهان راباطلاع دوستان وآشنایان میرساند . مجلس ترحیم مردانه وزنانه آن شادروان از ساعت ۳تاه بعدازظهر روز دوشنبه ۲۸ بهمن‌ماه در مسجد مجد منعقد است.

عبدالرحمن فرامرزی ، سناتورد کتر مصطفی‌مصباح‌زاده، دکترقاسم طاهباز آ_۷۲۳۱۸

اداره کل روابط عمومی دانشگاه تهران بانهایت تاسف و تالم درگذشت **علیرضا حمیدی** دانشجوی دانشکده دندانپزشکی واخوی‌آقای‌محمدرضا حمیدی خبرنگار دانشگاهی روزنامه کیهان را باطلاع میرساند . مجلس ترحیم مردانه وزنانه از ساعت ۳تاه بعدازظهر روز دوشنبه۲۸ بهمن‌ماه در مسجدمجدبرگزار میشود .

دکتراسمعیل صادقی

بانهایت تاسف **درگذشت علیرضاحمیدی** فرزند آقای محمدحمیدی رئیس‌آموزش سابق و معلم این دانشکده راباطلاع میرساند .

مجلس ترحیم مردانه وزنانه از ساعت سه‌تا پنج بعدازظهر روز دوشنبه ۲۸ بهمن‌ماه در مسجد مجدمنعقد است .

سرپرست دانشکده کشاورزی‌ـ دکترد واجی

باانبوه فراوان درگذشت‌نابهنگام **علیرضاحمیدی** دانشجوی دانشکده دندانپزشکی راباطلاع میرساند . مجلس ترحیم مردانه وزنانه ازساعت ۳تاه بعدازظهروز دوشنبه ۲۸ بهمن‌ماه در مسجد مجد منعقد است .

دانشکده دندانپزشکی دانشگاه تهران ـ دکتراشرفی

بانهایت تاسف درگذشت‌جوان ناکام **علیرضاحمیدی** فرزند آقای محمدحمیدی (آشتیانی) راباطلاع میرساند. مجلس ترحیم مردانه وزنانه از ساعت ۳تاه بعدازظهر روز دوشنبه ۲۸ بهمن‌ماه در مسجد مجد منعقد است.

انجمن فرهنگی کاخ‌دانش

باتاسف وتاثر بی‌پایان درگذشت جانگداز جوان ناکام **علیرضا حمیدی** دانشجوی دانشکده دندانپزشکی دانشگاه تهران راباطلاع‌بستگان و همکاران میرساند. مجلس ترحیم مردانه وزنانه آن شادروان از ساعت۳تاه بعدازظهر دوشنبه ۲۸ بهمن‌ماه در مسجد مجد برگزار میشود .

خانواده‌های : حمیدی (آشتیانی) ، سپهران،ژاد، بدیعی ، پیروز ، حریری ، جانفزا ، وحیدی ، دره‌شوری علمی ، شهپر ، مهردوست ، شریفی ، فرزبود ، جمالی آشتیانی ، نورائی ، خدابنده ، سپاسی ، البرز ، عطائی، بهارآگین ، کاظمی آشتیانی آ_۷۲۳۶۸

بعموم افراد خانواده‌های عزادار بویژه آقای‌حمیدی همکار محترم مطبوعاتی خود مصیبت وارده را تسلیت میدهیم

خانواده‌های : میرانی ، برقعی ، پیرایش ، امیر چوپانی ، صدیق ، جلیلوند ، نوابی ، عقیلی ، شاملو، صدیقی ، سلطانی ، وفائی ، حنانه ، شفائی ،کشمیری، اردلان ، بیگدلی ، سزاوار ، پورجعفری ، حسینی ، حمزه‌زاده ، اعرابی

بانهایت تاسف درگذشت مرحومه مغفوره **بانو حمیده‌میرانی (حمیدالسلطنه)** راباطلاع خویشاوندان و دوستان میرساند . مجلس ترحیم مردانه از ساعت ۹ونیم تا۱۱ونیم روز دوشنبه ۲۸ بهمن‌ماه در مسجدمجد و مجلس ختم زنانه از ساعت ۳تاه بعدازظهر همانروز در منزل آنمرحومه واقع در خیابان جمشیدآباد شمالی خیابان یزدان‌شناس شماره ۲۰ برقرار است . مراسم هفته دربعدازظهر روز سه‌شنبه برسر مزار آنمرحومه درقم صحن حرم‌مطهر برگزار خواهد شد .

آ_۳۶۷۱۳

بعموم بازماندگان آنمرحومه مصیبت‌وارده‌راتسلیت میدهیم

بازرگانی اصغر حدادزاده (کالای آهن)

باتاثر فراوان درگذشت مادر آقای رضاقاسم‌پور شهریاری راباطلاع دوستان و آشنایان میرساند . مجلس ختم آنمرحومه از ساعت ۳الی۵ بعدازظهر روز یکشنبه ۲۷ر۱۱ر۴۷ در مسجد سجاد واقع در خیابان شاه‌چهارراه گیتی منعقد میباشد .

آ_۳۶۷۰۵

بانهایت تاثر و تاسف فوت مرحومه **سکینه قاسمی** مادر گرامی بانوان اقدس ـ اکرم ـ صدیقه‌ورضاقاسم‌پور شهریاری را باطلاع خویشان و آشنایان میرساند . مجلس ختم مردانه از ساعت ۳الی ۵ بعدازظهر روز یکشنبه ۲۷ر۱۱ر۴۷ در مسجد سجاد واقع در خیابان شاه چهارراه گیتی و مجلس ختم زنانه در همان روز و ساعت در منزل مرحومه واقع در خیابان کارون‌شمالی کوچه همت‌خانی منعقد خواهد بود .

زهرا قاسمی ، اقدس ، اکرم ، صدیقه،رضاقاسم‌پور شهریاری ، محمدچراغ‌لو ، احمدکوه‌گلی ، علی‌اکبر قاسمی ، اصغر نجمی

آ_۳۶۷۰۵

بعموم بازماندگان آنمرحومه مصیبت‌وارده‌راتسلیت میدهیم

درگذشت ناگهانی **آقای رمضان عقبی** پدر گرامی آقای حسن عقبی معاون اداره کل امور مالی وزارت اصلاحات ارضی وتعاون روستائی را باطلاع میرساند . مجلس ترحیم آن فقیدسعید از ساعت ۳الی۵ بعدازظهر روز یکشنبه ۲۷ر۱۱ر۴۷ در مسجد سادات‌اخوی خیابان ایران اول خیابان سقاباشی برگزار خواهد شد.

وزارت اصلاحات ارضی وتعاون روستائی

آ_۷۲۳۰۰

کارکنان اداره کل امور مالی وزارت اصلاحات ارضی و تعاون روستائی باکمال تاسف وتاثردرگذشت ناگهانی پدرگرامی آقای حسن‌عقبی دوست و همکار عزیز خودرا باطلاع میرساند . ضمن‌ابراز تسلیت به بازماندگان آن مرحوم مجلس ترحیم از ساعت ۳الی۵ بعدازظهر روز یکشنبه ۲۷ر۱۱ر۴۷ در مسجد سادات اخوی برگزار میشود .

مدیر کل امور مالی وزارت اصلاحات ارضی و تعاون روستائی ـ وحیدتهرانی

آ_۷۲۳۰۰

بعموم بازماندگان آنمرحوم مصیبت وارده‌راتسلیت میدهیم

بانهایت تاسف وتاثر درگذشت شادروان **بانو دکتراقدس مرتاضی** راباطلاع میرساند . مجلس ختم مردانه از ساعت ۳تاه بعدازظهر یکشنبه ۲۷ بهمن‌ماه در مسجد فخرالدوله و مجلس ترحیم زنانه همان ساعت در منزل آنمرحومه واقع در خیابان شادمان کوی مدنی پلاک ۲۲ر۱ برگزار خواهد شد .

سرهنگ عبداله مرتاضی ، محمدمرتاضی ، الهه‌عمید سرتیپ‌ناصر نعمانی ، عباس هنرور ، کامبیز فرنژاد ، خانواده‌های : دل‌آگاه ، مولائی ، فخاران ، وطنیان ، شایسته ، ساتری ، شاکری ، روشن ، نیک‌بخش

آ_۳۶۷۰۳

بعموم بازماندگان آنمرحومه مصیبت وارده را تسلیت میدهیم .

بانهایت تاسف درگذشت **بانوملکه‌محمودی(تفضلی)** راباستحضار میرساند . مجالس ختم مردانه وزنانه در مشهد برگزار شده و مجلس یادبودی از ساعت ٤تا٦ بعدازظهر دوشنبه ۲۸ر۱۱ر۴۷ بنشانی خیابان روزولت کوی شاهین غربی شماره ۲۲ منعقد میباشد .

سعید محمودی ، منصور محمودی ، فریدون محمودی تفضلی ، حاجبی ، بکوائی ، بحرآبادی

آ_۳۶۶۹۵

بعموم بازماندگان آنمرحوم مصیبت‌واردهراتسلیت میدهیم

خانواده‌های : اخامی ، عاکف‌خلخالی ، ازلیگینی امیرحسینی ، خطیبی ، شیروانی ، محمدرضائی،وفائیان سرهنگ‌پورپزشک

فوت **آقای قدرت‌اله اخامی** راباطلاع کلیه‌بستگان و آشنایان میرسانند . مجلس ختم آنمرحوم‌روزیکشنبه ۲۷ر۱۱ر۴۷ ازساعت ۳تاه بعدازظهردرتهران‌ویلاخیابان چهاردهم پلاک ۷٤ برگزار میشود .

آ_۳۶۷۲۹

بعموم بازماندگان آنمرحوم مصیبت وارده‌راتسلیت میدهیم

خانواده‌های : یزدنی ، یزدی ، یزدی‌تبار ، سیمینو، پدوئیم ، ساکت‌خو ، تربتی ، امیریان،بینافرد ، پنیریان گادی ، مرادزاده ، رشتی ، حناساب ، هللویا، اژدم ، خسروا ، صفاتیان ، یرمی ، اصیل ، الیاسیان ، دل‌افراز

بانهایت تاسف وتاثر فوت جانگداز جوان ناکام **حبیب‌اله یزدی** را باطلاع دوستان وآشنایان میرسانند. مجلس ختم آنمرحوم روز دوشنبه ۲۸ بهمن‌جاری از ساعت ۳تاه بعدازظهردرکنیسای عراقیها واقع‌درخیابان آناتول‌فرانس منعقد میگردد . آ_۷۲٤۱۰

بعموم بازماندگان انمرحوم مصیبت وارده‌راتسلیت میدهیم

بانهایت تاسف فوت شادروان **بانو سلطنت قاضی‌مرادی** را باطلاع کلیه اقوام و دوستان میرساند. مجلس‌ترحیم مردانه آن مرحومه روز یکشنبه بیست‌وهفتم بهمن از ساعت ۳تاه بعدازظهر در مسجد آشتیانیها واقع در خیابان شهباز ایستگاه ناصری منعقد است .

خانواده‌های : قاضی‌مرادی ، سلطان‌مرادی ، بهروان قراگزلو ، افشار ، خداوردیان ، صلاحی ، رضائی ، سیف‌اللهی ، ایلخانی ، کمال‌خانی

آ_۳۶۷۲۱

بعموم بازماندگان آنمرحومه مصیبت وارده‌راتسلیت میدهیم

خانواده‌های : موسویان مهدوی ، رمضانپور،رسا، دمیرلی‌سیدی (حدید) ، خارستانی ، دکترپرویزفتوحی، سرهنگ‌بهمن‌صحت ، مرسل‌رسولیان ، مژدهی ، دکتر مهران ، اصغرزاده ، رمضانی ، دکتر کجکینه‌کاظمی، مهندس‌سیروس مجد ، مهندس‌رفیع ، دکترامیرخسرو فتوحی ، مهندس‌علی‌فتوحی ، سرتیپ‌رضافرمند،مهندس کامل‌رسولیان ، مهندس‌کریم‌نیکو ، احمدنیا ، سرهنگ آقاخانی ، باقرپور ، گزل‌زاده ، استالخو ، زینال‌قلی‌پور جبرئیل‌پور ، موسی‌خانی ، تالانه‌زر ، لاروئی ، کارآمد، آذرلی ، بجان‌پور ، کوزه‌کنانی

بانهایت تاسف درگذشت نابهنگام دوشیزه ناکام **ثریاموسویان مهدوی** راباطلاع میرسانند . مجلس‌ختم مردانه روز یکشنبه ۲۷ بهمن‌ماه‌از ساعت ۳تاه بعداز ظهر در مسجد مجد برگزار خواهد شد . مجلس ختم زنانه بعلت تالمات روحی برگزار نشده و مخارج آن بمصرف امور خیریه خواهد رسید .

اسلام موسویان مهدوی ، سیمارسا ، ستوان دوم یوسف‌موسویان مهدوی ، شیرین موسویان مهدوی ، عبدالعلی رمضان‌پور ، انیس رمضان‌پور ، مهندس‌پاشا رمضان‌پور ، دکتر محسن مهدوی

آ_۳۶۷۵۱

بعموم بازماندگان آنمرحومه مصیبت وارده‌راتسلیت میدهیم

باانبوه فراوان درگذشت همسر گرامی آدیس **سخنچیان** را باستحضار دوستان و آشنایان‌میرساند. مراسم احترام بخاک‌سپردن از ساعت ۹ونیم‌صبح یکشنبه ۲۷بهمن از دبستان و دبیرستان برسابه انجام میگردد.

ویلا ـ خیابان اراک موسسه‌آموزشی برسابه

آ_۳۶۶۷۱

بانهایت تاسف وتاثر درگذشت مرحومه **بانو زینت‌الشریعه مجتهدی** مادر آقای محمدحسن مجتهدی معاون اداره حقوقی وخاله‌آقایان مهدی و ابوالقاسم مجتهدی‌قضات دادگستری مجلس ختمی از ساعت ۹الی ۱۱ صبح روز یکشنبه ۲۷ر۱۱ر۴۷ در مسجد مجد منعقد خواهدبود.

وزارت دادگستری

۲_۲ آ_۳۶۵۰۹

سناتورها و نمایندگان تبریز در مجلس شورایملی

فوت مرحومه مغفوره **بانوزینت‌الشریعه** صبیه مرضیه فقیدسعید شمس‌العلمای تبریزی و والده ماجده آقای دکتر محمدحسن مجتهدی و مادر همسران آقایان مهندس‌غلامرضا افتخاری و حاجی‌میرزا محمد ومحمد مجتهدی وخاله آقایان دکترمهدی و ابوالقاسم‌مجتهدی راکه از بانوان باایمان و از خاندان اصیل و روحانی آذربایجان بودند به‌بازماندگانش تسلیت گفته و از همشهریهای گرامی انتظار دارند در مجلس ختمی‌که باین‌مناسبت روز یکشنبه ۲۷ بهمن در مسجدمجدمنعقد خواهد بود شرکت فرمایند .

دکتررضازاده شفق ، سپهبد ورهرام ، احمد بهادری دکتر شفیع‌امین ، محمد دیهیم ، دکتر غلامرضا عدل حاجی‌جعفر جوادی ، جهانشاهی ، پزشکی ، شکیبا ، دکتر ملکی ، حق‌شناس ، صدقیانی‌زاده ، پدرامی

۲_۲ آ_۳۶۵۰۹

باکمال تاسف و تاثر فوت مرحومه مغفوره **بانو زینت‌الشریعه مجتهدی** را باستحضاردوستان و آشنایان و همشهریهای ارجمند میرساند . مجلس ختم مردانه آن‌فقید سعید روز یکشنبه ۲۷ ماه‌جاری از ساعت۹تا۱۱ در مسجد مجد منعقد و مجلس ختم زنانه همان روزاز ساعت ۳ بعدازظهر در منزل دکتر محمدحسن مجتهدی واقع در امیرآباد شمالی کوی شهریور کاشی ۱٦ برگزار خواهد شد .

دکتر محمدحسن مجتهدی ، مهندس غلامرضا افتخاری ، حاجی‌میرزا محمد مجتهدی ، محمدمجتهدی دکترمهدی مجتهدی ، ابوالقاسم‌مجتهدی،دکترغلامعلی رعدی آذرخشی ، دکتر یوسف مجتهدی ، شمس‌الدین مجتهدی ، مهندس علی مجتهدی ، سعید مجتهدی ، حسین راجی ، فضل‌اله مجتهدی ، محمدحسین مشیر مستوفی ، دکتراسداله فقیهی ، تقی مجتهدی ، مهندس نصرات‌اله شاهمیر ، دکتر منوچهر موتمنی ، مهندس صادق ترابی،دکتر فیروز افتخاری،دکتر سعید موتمنی یوسف‌نجم‌آبادی ، دکتر فرزین افتخاری ، حاجی‌صادق مخترع ، حاجی‌حسن مسئله‌دان ، کریم محمدپور

۲_۲ آ_۳۶۵۰۹

بانهایت تاسف درگذشت شادروان مرحوم**مسعود امیرمسعودی** کارمند بازنشسته وزارت امورخارجه را باستحضار میرساند . مجلس ترحیم آنمرحوم روز دوشنبه ۲۸ بهمن‌ماه جاری از ساعت ۲الی ٤ونیم بعداز ظهر در خانقاه صفی‌علیشاه منعقد خواهد بود .

وزارت امور خارجه

۱_۲ آ_۷۱۹٤۲

بدینوسیله درگذشت **آقای مسعود امیرمسعودی** ابوی‌مهندس محمدحسین امیرمسعودی راباطلاع میرساند مجلس ترحیم مردانه آن مرحوم روز دوشنبه ۲۸ بهمن از ساعت ۲ونیم تا٤ونیم بعدازظهر در خانقاه‌صفی‌علیشاه برگزار میگردد .

شرکت سهامی تونل ساختمان

۱_۲ آ_۳۶۵۱۵

بدینوسیله درگذشت **آقای مسعود امیرمسعودی** ابوی‌مهندس محمدحسین امیرمسعودی راباطلاع‌میرساند مجلس ترحیم مردانه آن مرحوم روز دوشنبه ۲۸ بهمن از ساعت ۲ونیم تا٤ونیم‌بعدازظهر در خانقاه‌صفی‌علیشاه برگزار میگردد .

شرکت ساختمانی سنگین

۱_۲ آ_۳۶۵۱۵

بانهایت تاثر درگذشت همسر و پدر عزیزمان مرحوم **مسعود امیرمسعودی** را باطلاع فامیل‌وآشنایان میرساند . مجلس ترحیم مردانه آن مرحوم روز دوشنبه ۲۸ بهمن‌از ساعت ۲ونیم تا٤ونیم بعدازظهر و مجلس ترحیم زنانه از ساعت ٤ونیم تا٦ونیم همان روز درخانقاه صفیعلیشاه برگزار میگردد .

اختر امیرمسعودی (ایلخانی) ، مهندس محمدحسین امیرمسعودی ، دکتر امیرحسن امیرمسعودی

خانواده‌های : امیرمسعودی ، ایلخانی ، هاشمی، رازقی ، طباطبائی ، احمدی،مجیرشیبانی،شهپر،چمیراد، احسانی ، وزیری ، گویا ، سپهر ، جهانداری ، تاجبخش باقری

بانهایت تاسف وتاثر درگذشت مرحوم **مسعود امیرمسعودی** را باطلاع دوستان و آشنایان میرسانند . مجلس ترحیم مردانه آن مرحوم روز دوشنبه ۲۸ بهمن ماه از ساعت ۲ونیم تا٤ونیم بعدازظهر و مجلس ترحیم زنانه از ساعت ٤ونیم تا٦ونیم همان‌روز در خانقاه صفی‌علیشاه برگزار میگردد .

۱_۲ آ_۳۶۵۱۵

بعموم افراد خانواده‌های عزادار بویژه بازماندگان آنمرحوم مصیبت وارده را تسلیت میدهیم .

باطلاع دوستان و آشنایان محترم میرساند .

بمناسبت درگذشت شادروان **حاجی‌حسن بنیادی‌ماکوئی** در شهرستان شاهپور ابوی آقای‌دکترغلامحسین‌بنیادی رئیس بهداری شاهپور مجلس ترحیم مردانه در مسجد ولی‌عصر واقع در خیابان حشمت‌الدوله از ساعت ۳ونیم تا٥ونیم‌بعدازظهر روز یکشنبه ۲۷ بهمن‌ماه منعقد ودر همانروز مجلس ختم زنانه در منزل دکترماکوئی خیابان ایرانمهر کاشی شماره ٤٤۲ منعقد میگردد .

الاحقر حاجی‌سیدعلی‌اصغر خوئی ، الاحقر عبدالحمید موسوی ماکوئی ، حاجی‌رضاقلی شکورزاده ، حاجی میرصادق رسولی ، حاجی‌علی‌اکبر انصاریان ، خلیل اکبری ، یوسف‌اکبری ، مصطفی اکبری ، مهندس مجتبی اکبری ، مهندس‌ولی‌شکورزاده ، یداله‌ناظم‌زاده محمدحسن‌زاده ، میرعبداله شجاعی ، عباس رحیم‌زاده، حسین‌اصغرزاده ، عباس داداش‌زاده ، دکتر رضاقلی ماکوئی ، دکتر محمدماکوئی ، دکتر ابراهیم‌ماکوئی

آ_۳۶۷۲۳

به‌آقای دکتر بنیادی وسایر بازماندگان تسلیت میدهیم

بمناسبت درگذشت مرحومه **بانو معصومه رزاقی** خواهر آقای محمدرزاقی کارشناس دفتر مرکزی طرح وبودجه مجلس ختم مردانه از ساعت ۳تاه روز یکشنبه ۲۷ بهمن‌ماه در مسجد ارك منعقد خواهد بود .

کارشناسان دفترمرکزی طرح‌وبودجه

خانواده‌های : رزاقی ، زنجانبری ، عظیمی، یزدچی، راجی ، کارگر ، شریفی ، زمانی ، تیغ‌بخش،سلیمانی

بانهایت تاسف و تاثر درگذشت **بانومعصومه رزاقی** راباطلاع دوستان و آشنایان‌میرسانند . مجلس‌ترحیم مردانه از ساعت ۳تاه بعدازظهرروزیکشنبه۲۷ر۱۱ر۴۷ در مسجد ارك منعقد و هفته آن مرحومه عصر روز چهارشنبه ۳۰ر۱۱ر۴۷ در ابن‌بابویه مقبره‌زهره‌برگزار خواهد شد . آ_۳۶۷۱۹

مصیبت وارده را بعموم بازماندگان آنمرحومه تسلیت میدهیم

یادبود

باتجدید تشکر از دوستان گرانمایه‌ای که در فقدان جانسوز **بانو سرورالسلطنه سراجی** تسلی‌بخش خاطر افسرده ما و بستگان بوده‌اند باطلاع میرساند که مراسم چهلمین روز درگذشت آن مرحومه از ساعت چهاربعدازظهر دوشنبه ۲۸ بهمن‌ماه جاری در منزل مهندس سراجی برپا خواهد بود .

مهندس سراجی ـ حسین سراجی ـ سرهنگ‌محمود سراجی آ_۳۶۶۰۷

بمناسبت چهلمین روز درگذشت مادر عزیزمان مجلس یادبود از ساعت ٥تا۷ بعدازظهر روز یکشنبه ۲۷ بهمن‌ماه جاری در منزل آنمرحومه واقع درخیابان حشمت‌الدوله چهارراه فروردین شماره ۱۰۹ برگزار میگردد . حضور سروران و دوستان محترم‌موجب‌شادی روح آنمرحومه و تسلی بازماندگان خواهد شد .

خانواده تولمی‌همتی آ_۳۶۶۱۳

باطلاع دوستان و آشنایان میرساند مراسم شب هفت **بانو معصومه‌نیک‌سیما** مادرهمسر گرامی‌دوست‌محترم سرکار سرهنگ احمدمهرزاد روز دوشنبه ۲۸ بهمن‌ماه ازساعت ۱٤ونیم الی۱۷ دراین‌بابویه آرامگاه شکروی منعقد خواهد شد شرکت دوستان و علاقمندان موجب کمال تشکر است .

العبدالراجی حسین‌متولی ، دکترامیرحسین‌شیخ‌نیا، سرهنگ علی علائی ، سرهنگ ساعت‌ساز ، محمد دادگر آ_۳۶۶۹۷

باطلاع خویشان ، دوستان و آشنایان گرامی‌میرساند: مراسم شب هفت شادروان **معصومه‌نیک‌سیما** روزدوشنبه ۲۸ بهمن‌ماه از ساعت ۱٤ونیم الی۱۷ در ابن‌بابویه آرامگاه شکروی برگزار میگردد .

خانواده‌های : سرهنگ‌احمد مهرزاد ، سیرتی ، غفوری ، نیک‌سیما ، جزائری ، بقراطی ، مقدم ۳ آ_۳۶۶۹۹

تسلیت

دوست عزیز آقای محمدرضا حمیدی

بانهایت تاثر شریك‌غم جانگداز تو و بستگان محترمت هستیم .

فیروز و سیمین مجللی آ_۷۲۲۹۸

تیمسارسرلشگر محسنی شبستری

مصیبت وارده را به‌آن فرماندهی و خانواده‌محترم تسلیت عرض نموده و خودرا دراین غم بزرك سهیم میدانیم .

شیراز ـ افسران دوره‌عالی پیاده‌الف آ_۷۲۲۰۲

سرکار سرهنگ ترکمان رحمانی وبانو

مصیبت وارده را تسلیت عرض نموده صبرجمیل برای شما آرزوداریم .

احمد شارق ، دکترضیاءالدین عطیفه وبانو ، مهندس منصورتهرانی و بانو ، کامبیزشارق ، ملکه‌شارق آ_۳۶۶۱۹

سرکار سرهنگ آرامی

درگذشت شادروان جهانگیر آرامی برادر گرامی شمارا از سوی خود و همکارانم تسلیت میگویم

سرلشگر ابوالحسن سعادتمند آ_۷۲۲۱٤

سرکار سرهنگ اسمعیل خیری نوتاش

بانهایت تاسف وتاثر مصیبت وارده را از طرف خود و همکارانم به‌جنابعالی و خانواده محترم تسلیت میگویم .

سپهبد خزاعی آ_۳۶۶۲۷

همکار عزیز آذررمضان‌پور

از مصیبت بزرگی که برایت دست‌داده است‌عمیقا متاثریم مانیز درغمت شریکیم .

دوستان‌همکارت در دبستانهای بهشت شماره ۱ و ۲ آتش‌بند ، آرام ، آقابیگی ، ادیب‌نیا ، امینی ، امیری ادهم ، الیاسیان ، الی ، افتحی ، ابرامیان ، باستانی، باسیان ، بی‌نظیر ، بهشتی ، حکیمی ، خادمی ، خسروی خیام ، درودیان ، درخشان ، دهلوی ، دیبا ، روحانی ، رحیم‌پور ، زادفر ، سدیفی ، شید ، شریف ، شیخ ، شریفیان ، صافانی ، صفی‌نژاد ، ظروفچی ، عالمشاهی، فرجامی ، فخوری ، فتحعلی ، قنبری ، کاظمی، کیهان‌پور کرباسفروشان ، کاشیان ، پیرایه‌میرزائی،مهین‌میرزائی ملك‌احمدی ، نوش‌آبادی ، نوشی‌پور ، نورائی ، نظریان آ_۳۶۶۳۱

جناب آقای میرصالحپوروبانو

باکمال تاسف مصیبت وارده را بشما و عموم فامیل محترم تسلیت عرض مینمائیم .

مرزان‌آباد ـ سرگرد ولی‌پوروبانو آ_۷۲۲۱۸

سپاسگزاری

ازعنایات و مراحم آقایان علماءاعلام و سروران معظم که در مراسم تشییع‌ومجالس ترحیم‌برادرعزیزمان ابراز تفقد و همدردی فرموده سپاسگزاری مینماید .

اگر توفیق عرض تشکر حضوری نیافتیم به‌لطف و بزرگواری خود عفو خواهند فرمود .

عباس بنکدار ـ غلامرضا بنکدار آ_۳۶۶۹۱

بدینوسیله از کلیه دوستان و فامیل محترم که در مصیبت درگذشت پدر ارجمندم چه‌حضوری و چه کتبی تسلیت گفته‌اند و در مجلس ترحیم آن مرحوم در تهران و آبادان شرکت فرمودند سپاسگزارم.

دکتر غلامحسین جوئی آ_۳۶۶۲۹

از عنایات و توجهات سروران عظام و روساءمحترم ادارات واقوام و همشهریان گرام که‌بمناسبت‌درگذشت ناگهانی برادر ارجمندمان و همسر عزیز شادروان **محمودآقاقنبرزاده** در مراسم تشییع وتدفین و مجالس ایام‌ثلاث و هفته ازبابل و شهرستانها شخصا شرکت وقدم‌رنجه فرموده ویابوسیله تلگراف‌ونامه بابزرگواری خاص خود ابراز همدردی نموده و موجب تسلی قلوب شکسته‌بازماندگان گردیدند از صمیم قلب سپاسگزار بوده چنانچه بعلت تالمات روحی موفق بعرض تشکر جداگانه نگردیدیم امیدعفو داریم .

بابل ـ محمدحسین قنبرزاده ، احمد قنبرزاده ، محمدعلی قنبرزاده ، بانو نوراقنبرزاده ، ابراهیم‌مهدوی مقتصدی و خانواده‌های وابسته آ_۳۶۷۰۱

تشکر ومعذرت

از سروران گرامی و نمایندگان محترم مجلس شورای ملی و اعضاء محترم حزب ایران‌نوین ومدیران کل وکارمندان بیمه‌های اجتماعی و تسلیحات ارتش و دوستان و اقوام و خویشان عزیز که در مراسم دفن و ختم وشب هفت مادر عزیزم ابراز مرحمت فرموده وبا شرکت خود دراین مراسم ونیز از طریق تلگراف و نامه موجب دلداری‌وهمدردی خاطر اینجانب گردیده‌اند صمیمانه سپاسگزاری مینماید و اگربعلت تالمات‌روحی سعادت تشرف‌حضوری دست‌نداد باین‌وسیله پوزش طلبیده برای همگی از درگاه ایزدمتعال سعادت‌وسلامت آرزو میکنم .

حسنین طهماسبی آ_۷۷۳۸۰

سپاسگزاری وتشکر

بدینوسیله از کلیه دوستان و آشنایان که در مراسم تشییع جنازه و مجالس ترحیم و هفته شادروان **یعقوب خضری** شرکت فرموده یابوسیله درج آگهی‌در جراید یاتلگراف و تلفن ابراز همدردی فرموده‌اند سپاسگزاری نموده وچنانچه بعلت تالمات روحی‌درعرض تشکر حضوری قصوری رخ‌دهد امید عفودارم .

گیلان خضری آ_۷۲۳۹۶

از سروران عظام ، دوستان و خویشاوندان‌ارجمندی که در مراسم تشییع و ترحیم و شب هفت مادرعزیزم **بانوفخرالملوك قاجار** شرکت فرمودند یابوسیله نامه و تلفن اظهار همدردی فرموده‌اند نهایت سپاسگزارم . چنانچه بعلت تالمات روحی موفق به‌شرفیابی و عرض تشکر حضوری نگردیده‌ایم بدینوسیله پوزش میطلبم توفیق و سلامت همگان را از درگاه باریتعالی آرزومندم

شاه‌بانوفخر آ_۳۶۷۴۳

در آگهی سپاسگزاری شماره ۳۶۵۶۱ درشماره روز پنجشنبه امضای خانواده‌های :زارعی اشتباها زراعی چاپ شده که بدینوسیله تصحیح میشود .

آ_۳۶۵۶۱

تیمسار سرتیپ مصطفی نعیمی مرادخانی

افسران مراکز آموزش پشتیبانی باانبوه فراوان مصیبت وارده را به‌تیمسار معظم و خانواده محترم‌تسلیت عرض‌نموده و سلامتی بازماندگان را از ایزدیکتا خواستارند .

افسران مراکز آموزش پشتیبانی آ_۳۶۶۴۱

سهیلای‌عزیز

دوستانت درغم بزرك‌تو صمیمانه شریك هستندو بتو تسلیت میگویند .

دانش‌آموزان ۳و۳ هدف دختران آ_۳۶۶۴۳

استاد بزرگوار جناب آقای بهنیا

مارانیز درغم خود شریك بدانید .

دانش‌آموزان ٦ ریاضی دبیرستان‌علوم آ_۳۶۶۴۷

سرکار سرهنگ محمود آرامی

بانهایت تاسف وتاثر مصیبت وارده را بشما تسلیت میگوئیم .

کانون خبرنگاران عکاس ایران آ_۷۲۲٤۰

دبیر ارجمند سرکار خانم مهان

دانش‌آموزان دبیرستان شمیناز پهلوی مصیبت وارده را تسلیت عرض میکنند .

۳ آ_۳۶۶۵۱

سرکار سروان منوچهر اسدی

باکمال تاسف وتاثر از طرف خود و دایره سررشته‌داری تدارکات مصیبت‌وارده را بسرکارتسلیت عرض مینمایم .

سرهنگ سررشته‌داری ـ ابوالوفاحساس آ_۳۶۶۸۵

سرکار سروان منوچهر اسدی

از طرف خود و همکارانم مصیبت وارده رابعموم بازماندگان آن مرحوم بویژه سرکار تسلیت عرض مینماید .

سرلشگر احمدشیرین‌سخن آ_۳۶۶۸۱

اطلاعات ۱۳۰۴

شنبه
● بیست‌وهفتم‌ذیقعده۱۳۸۸
● پانزدهم فوریه ۱۹۶۹
● شماره ۱۰۲۸۱۷

وزیر دربار از اروپا بازگشت

آقای اسدالله علم وزیر دربار شاهنشاهی پنجشنبه شب از سفر اروپا به‌تهران بازگشت‌ودر فرودگاه مهرآباد از طرف مقامات وزارت دربارشاهنشاهی مورد استقبال قرار گرفت .

آقای علم در سویس در التزام شاهنشاه آریامهر بود .

نخست‌وزیر برنامه‌های آینده وزارت اطلاعات‌را بررسی کرد

برنامه های آینده وزارت اطلاعات در یك جلسه چهار ساعته با حضور آقایان هویدا نخست‌وزیر جوادمنصور وزیر اطلاعات‌و معاونان وزارت‌اطلاعات مورد بررسی قرار گرفت .

این جلسه ساعت یك‌بعد از ظهر پنجشنبه در وزارت اطلاعات تشکیل شد . آقای‌نخست وزیر از فعالیت‌های وزارت اطلاعات ابراز رضایت نمود و پیرامون‌چگونگی گسترش این‌فعالیتها و همچنین برنامه های آینده رادیوو طرح فرستنده های جدید رادیوئی در سطح کشور نظرات خویش راابراز کرد .

موافقتنامه فرهنگی ایران و لهستان

اسناد مصوبه موافقتنامه فرهنگی ایران و لهستان طی‌مراسمی بین‌سفیر ایران در لهستان و معاون اول وزارت خارجه لهستان دورشو مبادله ولازم‌الاجرا اعلام گردید .

موافقت‌نامه مذکور در اردیبهشت ماه گذشته در تهران بامضاء رسیده بود .

شورا فردا جلسه دارد

مجلس شورای ملی ساعت نه بامداد فردا جلسه علنی دارد دراین جلسه ماده واحده مربوط به‌تحصیل بیست میلیارد ریال جهت تقویت نیرو های دفاعی کشور و دولایحه دیگر مطرح و مورد بررسی قرار میگیرد .

پرداخت مطالبات اشتباه محاسبه کارمندان

در کمیسیون بودجه شورا مورد بررسی قرار گرفت

رسیدگی به هزینه های بودجه کل ، امروز در کمیسیون بودجه به پایان میرسد و احتمالا روز سه‌شنبه آماده طرح درجلسه علنی خواهدشد.

پریروز آخرین بررسی روی‌تبصره های بودجه انجام گرفت .کمیسیون سه تبصره را حذف و رسیدگی آنرا به بعد موکول نمود و متقابلا دولت سه تبصره دیگر مطرح ساخت که مورد تصویب قرار گرفت .همانطوری که روز پنج شنبه اطلاع دادیم‌تبصره های جدید یکی مربوط به پانصد میلیون ریال کمك به سیل زدگان جنوب و نقاط دیگر از جمله کمك به صاحبان باغات سرمازده مرکبات شمال میباشد .

تبصره دوم مربوط به خرید سه کشتی مخصوص‌بازرسی دریائی‌برای جلوگیری و مبارزه با قاچاق ماهی در خلیج فارس و دریای عمان است وسومین تبصره مربوط به پایدار کردن اعتبارات بهداری وتربیت‌بدنی است که در قانون نوسازی شهرها حذف شده بود با این تبصره اعتبار سال ۴۸ بهداری و آموزش وپرورش بمقدار سال ۴۷از درآمدشهرداریها کسر و بموقع خود قابل پرداخت است قرار است‌این‌مسئله‌در اصلاحیه قانون نوسازی موردتوجه قرارگیرد.

ضمن بررسی لایحه بودجه ، چند پیشنهاد از طرف نمایندگان مطرح شد که در دو مورد آن دولت قول مساعد داد،یکی از پیشنهادات مربوط به پرداخت مطالبات کارمندان ناشی از (اشتباه محاسبه حقوق) بود .

در این موردپیشنهاد دهنده تقاضا کرده است که این اعتبار از محل پنجاه در صد اضافه وصولی وپنجاه در صد صرفه‌جوئی هزینه‌ها تامین گردد ، و از آنجائیکه اضافه‌درآمد و صرفه‌جوئی هردو در دست خود کارمندان میباشد لذا کارمندان طلبکار برای تامین اعتبار کوشش خواهند کرد و در ظرف چند سال مطالبات اشتباه محاسبه بتدریج پرداخت خواهد شد .

آقای نخست‌وزیردر این مورد گفت هنوز آمار دقیقی از مطالبات کارمندان بدست نیامده،ولی قول داد نماینده‌ای به کمیسیون بودجه معرفی شود و دولت هم کوشش نماید که این‌آمار را بدست آورد تا بعد با همکاری کمیسیون راه حلی برای تامین آن پیدا کنند .

* صرفه‌جوئی

پیشنهاد دیگر که از طرف نمایندگان حزب مردم داده شده بود مربوط به‌پنج در صد صرفه‌جوئی در هزینه های غیر عمرانی و دفاعی بود . دراین مورد آقای نخست‌وزیر توضیح داد که ما برنامه جالبی‌برای صرفه جوئی داریم ومیزان آن هم از پنج در صدبیشتر است و مبلغ‌پانصد میلیون ریال کمك به سیل زدگان هم از همین راه تامین خواهد شد.

کمیسیون بودجه بعد از ظهرامروز آخرین اقدام را در تدوین و تنظیم گزارش خودبعمل خواهد آورد و۴۸ ساعت قبل از تشکیل جلسه روز سه‌شنبه گزارش را طبع و توزیع خواهد کرد و اگر موفق شود که همه مقدمات را فراهم سازد جلسه روز سه شنبه اختصاص به بررسی بودجه دارد که در آن نخست‌وزیرو وزراء شرکت خواهند داشت .

تحولات معماری ایران

ستاتور محسن فروغی‌استاد دانشگاه تهران بعداز ظهر پنجشنبه پیرامون (تحولات معماری ایران) در تالار اجتماعات دانشکده‌مهندسی‌دانشگاه پهلوی شیراز سخن گفت .در این جلسه‌وزیر علوم و آموزش عالی - رئیس و جمعی از استادان ودانش‌جویان‌دانشگاه‌پهلوی‌حضورداشتند.

پایان کار کمیته امداد سیل خوزستان

کمیته امداد مرکزی جمعیت شیروخورشید سرخ خوزستان اعلام کرد که بعلت عادی شدن اوضاع در مناطق‌آسیب‌دیده‌سیل خوزستان تمام کمیته‌های امداد درشهرستان های خوزستان بکارهای خود پایان داده‌اند و ادامه کارهای مربوط به کمك به آسیب دیدگان به جمعیت های شیروخورشید سرخ شهرستان های خوزستان واگذار شده است.

طبق موافقتنامه جدید بازرگانی

۲۳۰ میلیون دلار کالا

بین ایران و مجارستان مبادله میشود

● ایران کفش،انواع‌اتومبیل وبخاری‌ویخچال به‌مجارستان صادر میکند

اولین موافقتنامه جدید بازرگانی پنجساله ایران‌ومجارستان ،بعداز- ظهر روز پنج شنبه بامضاء رسید. بموجب این موافقتنامه ایران و مجارستان طی پنجسال آینده‌بیش‌از ۲۳۰ میلیون دلار کالا مبادله می- کنند .

خبرنگار اقتصادی‌ما گزارش می دهد قبلاپیش‌بینی میشد که ارزش مبادلات دو کشور طی پنجسال به حدود ۱۶۰ میلیون دلار برسند ولی در آخرین دور مذاکرات هیئت مجارستانی پیشنهاد ایران در باره سهمیه صادرات کالاهای صنعتی ایران به مجارستان را مورد موافقت قرار داد ودرنتیجه مبادلات دوکشور طی مدت قرارداد نزدیك ۷۰ میلیون دلار افزایش یافت و به متجاوز از ۲۳۰ میلیون دلار رسید .

خبرنگار ما اضافه میکند که بموجب موافقتنامه پرداخت‌بانك‌های مرکزی دوکشور یك‌اعتبار فنی برای سهولت در مبادلات در اختیار یکدیگر خواهند گذاشت .

این موافقتنامه ها را مدیر کل بازرگانی خرجی وزارت اقتصاد از جانب ایران و مدیر کل بازرگانی خارجی مجارستان از جانب دولت مجارستان امضاء کردند .

بموجب این موافقتنامه دولت ایران طی مدت پنج سال هفت میلیون و هشتصد هزاردلاراتومبیل واتوبوس و متجاوز از پنج میلیون دلار انواع کالاهای فلزی از قبیل یخچال ، چراغ‌وبخاری گازی ، آب گرم‌کن، صابون و پودر رختشوئی و سایر کالاهای تجارتی به مجارستان‌صادر خواهد کرد .

طی همین مدت بیش از یك‌میلیون و ۳۰۰ هزار دلار کفش از ایران به مجارستان صادرمیشود .

تقویت نیروی دریائی ایران در خلیج‌فارس

رادیولندن-دوفروند رزمناو ساخت امریکا طی مراسمی‌در کارولینای جنوبی تحویل مقامات نیروی دریائی شاهنشاهی ایران گردید و قرار است این تاوها ماه تحویل گرفت ، خبرنگاری درتهران طی پیامی به‌بی‌بی‌سی می‌گوید که دورزمناو جدید بانیرو های دریائی فعلی وناوهای جنگی که اکنون درکارخانه های کشتی سازی بریتانیا ساخته میشود مجموعانیروی دریائی فوق‌العاده عظیمی برای ایران درخلیج فارس خواهد بود .

آینده به‌نیروی دریائی ایران در خلیج‌فارس به‌پیوندند . فرمانده‌کل نیروهای دریائی ایران دریا سالار فرج‌الله رسائی که اکنون رسما از امریکا دیدن میکند رزمناو ها را

پدران و مادران «این‌ندا برای شما است»
پانسیون نوزادان و کودکان مهر مادر همه روزه‌از ساعت ۶ الی ۲۲ آماده نگهداری از فرزندان شما است
تلفن ۷۷۲۳۸۹

با مراجعه به مغازه پیرایش کلیه احتیاجات خودرامیتوانید باقیمت‌مناسب تهیه‌فرمائید
پیرایش لاله‌زار - پیرایش پهلوی

حراج فروشگاه بزرگ
کازرونی
خیابان سعدی از امروز شروع شد

۶ میلیون تومان جایزه
امسال صندوق پس انداز بانك ملی ایران است

ثروت
پایان ناپذیر

از اینجا تا ابدیت

تلویزیون
پرتو
جام جهان نما

موسسه عالی حسابداری

برای تکمیل کادر اداری خود بخدمت تمام وقت اشخاص زیر نیازمند است :

۱- دو نفر لیسانسیه ادبیات فارسی مسلط بزبان انگلیسی برای اداره امور انتشارات .
۲- یکنفر لیسانسیه علوم اداری وارد بمسائل استخدامی برای اداره امور عمومی .
۳- یکنفر لیسانسیه کتابداری برای اداره کتابخانه.
۴- دو نفر دیپلمه با مدرك کتابداری برای خدمت در کتابخانه .
۵- ده نفر دیپلمه ادبی ، طبیعی ، ریاضی ،بازرگانی برای خدمات اداری .
۶- یکنفر ماشین نویس ورزیده فارسی دیپلمه (زن یا مرد) .
۷- یکنفر ماشین نویس ورزیده فارسی و لاتین دیپلمه (زن یا مرد) .

داوطلبان بایدواجدشرایط‌زیر باشند:

الف - آمادگی‌برای کارتمام وقت صبح‌و بعدازظهر.
ب- دارا بودن دفترچه پایان خدمت و یا برك‌معافیت دائم نظام وظیفه (غیر پزشکی) .
ج- عدم سوءپیشینه .
د- سلامتی کامل مزاج طبق گواهی مرکزبهداشتی موسسه .
هـ- حداکثر سن ۳۰ سال .

از داوطلبان واجد شرایط خواهشمند است تقاضای خود را با ذکر مشخصات فردی و وضع خانوادگی وسوابق تحصیلی و کار و شماره تلفن و نشانی کامل بانضمام یك قطعه عکس و فتوکپی مدارك تحصیلی تا پایان بهمن‌ماه ۱۳۴۷ بصندوق پستی ۲۰۱۵ تهران ارسال دارند .

از متقاضیان حداکثر تادهم اسفند ماه کتبا دعوت خواهد شد که برای اطلاع از شرایط استخدام موسسه‌و شرکت در مصاحبه یا امتحان حضور بهمرسانند .

لطفا از مراجعه مستقیم خودداری فرمائید
موسسه‌عالی حسابداری
۲_۱ آ_۷۲۱۷۰

شماره جدید تلفن های شرکت های
آفتاب شرق و فروماتکس و مثلث
بشرح زیر میباشد
۳۱۰۰۸۵ تا ۳۱۰۰۸۹
۲_۱ آ_۷۲۰۲۲

بالماسکه نونهالان انجمن فارغ‌التحصیلان مدرسه آمریکائی
پنجشنبه اول اسفند ساعت ۱۵تا ۱۸خیابان سعدی دیبا ۱۳
آ_۳۶۶۵۳

آگهی استخدام

شرکت نفت سوفیران (الف‌ایران) به یکنفر تکنیسین با مشخصات زیر نیازمند است .

۱- دارای‌دیپلم‌فنی‌ازیکی ازآموزشگاه های‌حرفه‌ای دررشته نقشه‌کشی یا مکانیك .
۲- داشتن ۳الی۵سال‌تجربه دررشته‌های مربوطه
۳- دارای برك خاتمه یا معافیت دائم از خدمت وظیفه عمومی
۴- آشنائی کامل بزبان فرانسه
۵- شاغل نبودن‌درموسسات‌دولتی‌یاوابسته‌بدولت
۶- نداشتن سن بیش‌از ۳۵سال

متقاضیان واجد شرایط میتوانند با دردست داشتن مدارك تحصیلی و سوابق کار درروز های اداری بین ساعت ۸ الی ۱۱ صبح به‌اداره‌استخدام شرکت‌ملی نفت‌ایران‌واقع‌درخیابان‌سپهبدزاهدی- کوچه شریف مراجعه نمایند .

حراج انواع پارچه درمغازه های فروشگاه ربکا لاله‌زارنوشروع شد

برای آگاهی کارخانجات صنعتی‌وفروشگاه های لوازمات یدکی

فنر مفتولی از ۰٫۳میلیمتر تا ۲ میلیمتر به هرشکل‌و اندازه که مورد درخواست باشد تحویل‌میگردد‌برای‌اطلاعات بیشتر وعقد قرارداد به شرکت کارخانه قفل سازی مهر پا کیلومتر ۸جاده آبعلی تلفن ۷۸۹۳۷ مراجعه شود .

سازمان شاهنشاهی خدمات اجتماعی ۱۳۴۶

پذیرش دانشجو

آموزشگاه عالی پرستاری اشرف پهلوی برای دوره جدیدخود دوشیزگان داوطلب را بطور شبانه روزی با شرایط زیر می پذیرد :

۱- در دست داشتن گواهینامه ششم طبیعی یا ریاضی وشش قطعه عکس ۴×۶ و چهار برك رونوشت شناسنامه .
۲- سن بین ۱۸ و ۲۵ سال

داوطلبان‌میتوانند ازروز شنبه۲۶ بهمن تا آخر روز شنبه دهم اسفند ۴۷ صبح‌ها از ساعت ۱۰تا ۱۲ وبعداز ظهر هااز ۲تا۳ بعداز ظهر (باستثنای روز های پنجشنبه و جمعه وتعطیلات‌رسمی) برای نامنویسی بدفتر آموزشگاه واقع در خیابان نصرت -جنب بیمارستان پهلوی مراجعه نمایند . امتحان ورود روز سه‌شنبه ۲۰ر۱۲ر۴۷ ساعت ۹ صبح در محل آموزشگاه بعمل خواهد آمد. کسانیکه در ارائه مدارك تاخیر داشته باشندازشرکت درامتحانات ورودی محروم خواهند بود.
۳_۱ آ_۳۰۹۶۴

عجله کنید فقط ۴ روز فرصت دارید

حساب پس انداز
بانك تجارت خارجی ایران
جایزه ممتاز ۱،۰۰۰،۰۰۰ ریال
یك جایزه ۵۰۰،۰۰۰ ریالی
وصدها جوایز نقدی دیگر

تاریخ قرعه‌کشی اسفندماه ۱۳۴۷
آخرین فرصت برای افتتاح حساب وتکمیل موجودی ۳۰ بهمن ۱۳۴۷
به‌شعبه‌مرکزی خیابان سعدی جنوبی- کوچه بانك وسایر شعبه‌ها مراجعه شود .