اطلاعات

۲۴ صفحه

سال سی‌وششم شماره ۱۰۸۰۶ تکشماره ۳ ریال

سه‌شنبه اول خردادماه ۱۳۴۱

توطئه قتل ژنرال دوگل کشف شد

سه تن از تروریست‌های ارتش سری میخواستند رئیس‌جمهوری فرانسه‌را بقتل برسانند

در دومین جلسه محاکمه سپهبدکیا و شش‌متهم دیگر :

وکیل سابق قزوین در دادگاه گریه‌کرد

سپهبد کیا : یك تخته سیاه بیاورید تامن جریان اتهامات را روشن کنم.

سپهبدکیا:

من یك افسر عادی نبودم و با یك تلفن میتوانستم وسائلی راکه احتیاج داشتم بدست بیاورم

لاهوتی:

بمن میگویند چون میخواستم وکیل مجلس بشوم باثبت اراضی سپهبد کیا موافقت کردم

● **سپهبد کیا گفت: دیشب باتلفن بخانواده‌ام خبر داده‌اند که تیمسار در زندان خودکشی کرده‌است**

● علت اختلاف «آن مرد» و «این مرد» باعث بوجود آمدن این پرونده نیست

● **اگر میگفتند که من‌خدای نکرده قطعه‌ای از خاك مملکت را بدشمنان‌داده‌ام بنظر معقول تر میرسید**

● سپهبد کیا در جواب سئوالات رئیس دادگاه گفت: من نمایندگی بهترین کامیونهای دنیا را دارم‌در اینصورت چه احتیاجی به کامیونهای وزارت راه داشتم

صبح امروز دومین جلسه محاکمه سپهبد کیا و شش نفر دیگر ازمتهمین پرونده در سالن بزرك دادگستری آغاز گردید .

از ساعت ۸ صبح تماشاچیانی که موفق باخذ کارت ورودی شده بودند بتدریج وارد سالن دادگاه میشدند تا ساعت هشت و نیم صبح کلیه متهمین بغیر از سپهبد کیا باتفاق وکلاءمدافع خود در دادگاه حاضر بودند .

مامورین دژبان سپهبد کیا را از ساعت هشت‌و نیم صبح بدادگستری آورده بودند و وی در یکی از اطاقهای

بقیه در صفحه بیست‌و یکم

امروز بعلت عدم قبول تقاضای وام

مردم

در بانك رهنی اجتماع کردند

ازساعت پنج‌صبح امروز عده‌کثیری از طبقات مختلف مردم در مقابل‌شعبه مرکزی بانك رهنی‌اجتماع نموده‌بودند تاتقاضا های وام ساختمانی خود را تسلیم بانك‌بکنند. ولی مسئولین بانك از قبول تقاضای وام اینعده خودداری کردند . وقبول تقاضا را موکول به بعد نمودند .

بقیه درصفحه بیست‌ودوم

● سوء قصد کننده باتفنك بلندی که بر لوله آن دوربین نصب شده بود مسلح شده و برای انجام سوء قصد ۳۰۰ هزار فرانك جدید پول گرفته بوده است **درصفحه ٤**

حواله حاکم دامغان

احکامی که دولت بدست کارمندان میدهد ، چیزی‌شبیه حواله حاکم دامغان است . حواله دولت را کارمندان باین طرف وآنطرف میبرند بلکه‌برای فاطی تنبان‌شوداما جواب‌میشنوند که‌این حکم موکول است‌بتامین اعتبار واعتبار هم فعلا تامین نیست !

سرمقاله را در صفحه‌دوم‌بخوانید

عید غدیر خم

فردا مصادف با عید سعید غدیر خم میباشد و در سراسر کشور های مسلمان بخصوص عالم تشیع بیاد این روزفرخنده مجالس جشن و سرور برپاشده است .

علی‌علیه‌السلام در چنین روزی هنگامیکه پیغمبر از سفر حجة‌الوداع بمدینه مراجعت میکرد در سرزمین غدیر خم از طرف‌رسول اکرم بخلافت و جانشینی مقام رسالت منصوب شد و تمام‌صحابه و بزرگان و سرداران اسلام که در رکاب پیغمبر حضور داشتند دست بیعت به علی دادند و این منصب‌را تبریك و تهنیت گفتند.

علی علیه‌السلام دومین شخص بارزی است که به محمد بن عبداله ایمان آورد و خلوص و عقیده و فداکاری و اخلاص خود را نسبت بدین مقدس اسلام و حمایت از شخص شخیص پیغمبر در تمام ادوار حیات خود ادامه داد و آنی از تقویت‌دین و ترویج آئین تقوی و صداقت غفلت نورزید ، وی همواره مروج‌عدالت اجتماعی در بین جامعه بود و بشدت از ستمکاران و متنفذین و زورمندان انتقاد میکرد و در مواقع لازم آنها را سرکوب مینمود .

بقیه درصفحه بیست‌ویکم

خاطرات زندگانی آیت .... العظمی آقای بروجردی

کتاب‌خاطرات زندگانی‌حضرت آیت‌الله العظمی آقای حاج آقا حسین طباطبائی‌بروجردی‌پیشوای عالیقدر جهان تشیع بقلم‌حجة - الاسلام والمسلمین آقای سید محمد حسین علوی‌طباطبائی‌داماد معظم ایشان که حاوی همهٔ خصوصیات زندگانی آیت الله فقید را از روز تولد تاآخرین ساعت حیات او ، آثار علمی ، مکتب خاص ، فقهی ، اصولی، رجالی، نامه‌های بسیار پرارزش وتاریخی‌وفتاوی‌ایشان‌درموضوعات مختلف باخط و امضاءخودایشان با دهها عکس و صدها موضوع جالب که سازمان‌چاپ‌وانتشارات اطلاعات چاپ وانتشار آن را به عهده گرفته است فردادرسراسر کشور منتشر میشود. با اینکه بیشتر ازچند روز از نشر اولین آگهی نمیگذرد دهها نامه و تلگراف از سراسر کشور باین

بقیه در صفحه بیست‌و یکم

مذاکرات دیشب شورایعالی انجمنهای محلی‌تهران‌درباره:

آب، برق، اسفالت و بهداشت تهران

شرکت نفت بجای نفت تصفیه‌شده بگرمابه‌ها نفت خام مخلوط باآب وشن تحویل میدهد و درنتیجه دود گرمابه‌ها باعث‌ناراحتی‌مردم‌میشود

● سازمان‌آب‌تهران‌درمقابل اعتراض مردم به گرانی آب میگوید شیر عمومی نصب خواهد شد ولی در بعضی محلات جنوبی‌شیر نصب نمیکند

بعداز ظهر دیروز جلسه شورایعالی انجمن های محلی شهر تهران با شرکت بیش‌از یکصد نفر از اعضاء ونمایندگان شوراها و انجمن های محلی تهران در محل شورا تشکیل شدو مسائل مختلف مربوط باموروشهر منجمله مسئله‌افزایش آب‌بهاء ودود گرمابه ها وبرقهای اختصاصی را مورد بحث‌ورسیدگی قرار داد .

درابتدا مسئله آب بهامطرح شدو نمایندگان محلات گفتند که‌این‌امر مبتلابه مردم تهران بوده و مصرف کنندگان آب فادر بپرداخت آب‌بهای گزاف نیستند یکی‌از نمایندگان گفت مردم از شورا انتظار دارند در این مورد اقدام کندو سپس جریان‌ملاقات نمایندگان شورا با آقای نخست‌وزیر باطلاع حضار رسید و گفته شد که قرار است کمیسیونی‌باحضورنمایندگان مردم محلات و سازمانهای دولتی باین کار رسیدگی کند .

بقیه درصفحه بیست‌ودوم

وزیر فرهنك در اجتماع دیشب فرهنگیان گفت:

فساد از طبقات بالا بمدارس سرایت کرده

وزیر فرهنك در اجتماع دبیران رشته‌مختلف درسی پایتخت در تالارفرهنك

● آقای درخشش گفت : دولتها خواسته‌اندباوضع قوانین جلوی فسادرا بگیرند اما خودشان‌اغلب اشاعه فساد کرده‌اند

تشکیل گردید، در این جلسه‌آقای دیروز اجتماعی از دبیران درخشش وزیر فرهنك و چند تن دبیرستانهای پایتخت و روسای از دبیران سخنانی ایراد کردندکه وزارت فرهنك در تالار فرهنك در صفحه پنجم درج شده است.

امتحانات دانشسرایعالی در دو مرحله انجام میشود

● برای دبیران دبیرستان های کشور کلاسهای تابستانی تاسیس میگردد

امروز با آقای دکتر سیمین‌بهبهانی سرپرست دانشسرای عالی بعمل آورد وی در مورد وضع کنونی و پیشرفت های آتی این موسسه فرهنگی اظهار داشت :

۱ـ از وقتی که کلاس های دانشسرای عالی مجددا افتتاح گشت و درسها از نو آغاز شد وضع‌عمومی دانشسرا بی‌نهایت‌خوب‌ورضایتبخش است و آقایان‌استادان بدون‌استثناء به تدریس اشتغال دارند و آقایان دانشجویان با نهایت‌جدیت ومراقبت به تحصیل مشغول هستند و خود

بقیه درصفحه بیست‌ودوم

رئیس اداره ساز وبرگ ارتش اندونزی گفت:

اندونزی

باموشك گینه را آزاد میکند

● یك شهر دیگر گینه پس از نبردهای شدید با نیرو های هلند به تصرف چتر بازان اندونزی درآمد

درصفحه ۳

اطلاعات برفراز بام دنیا

شرح درصفحه ۲۳

هجوم بشیر از

● **مردم بنادر جنوب‌ازگرما بشیراز هجوم آورده‌اند و درجه حرارت هوای‌اندیمشك به ٤٥ رسیده**

در حالی که شاهرود و قراء تابعه آن سرد و بارنیست گزارشهای رسیده‌از خبرنگاران ما در خوزستان حاکیست : که هوای این ناحیه فوق العاده گرم‌شده است

گزارش تلگرافی خبر نگار ما در اندیمشك حاکیست‌که هوای‌اندیمشك فوق العاده گرم است و شرجی‌هوا را خفقان آور کرده است .

میزان حرارت دیروز در اندیمشك ٤٥ درجه بود و مردم در خیابانها

بقیه درصفحه بیست‌ودوم

شادآب

آبمیوه‌ی صددرصد خالص تلفن ۵۱۰۴۱

کدری جهان چیت بهترین کدری جهان است

فروشگاه خیابان بوذرجمهری غربی نزدیك گلوبندك

آگهی فروش بطری کارخانجات شیشه ایران

مقداری بطری ده اونسی درب کپسولی‌که برای هرنوع نوشابه و مایعات مناسب است درانبارکارخانه موجود وبه بهاء خیلی نازل بهرمقدار بفروش میرسد متقاضیان برای خرید آن بدفتر کارخانه واقع در نازی آباد خیابان سیلو مراجعه نمایند.

شرکت سهامی کارخانجات شیشه ایران

۱ـ۳ آـ۵۲۶۲

آگهی پذیرش دانشجو

دانشکده نفت آبادان

آـ۵۱۴۴ درصفحه دهم

شیك پوشان و طالبین فاستونی و اسپرتی های اعلا

نگران نباشند زیرا انواع محصولات پشمبافی جهان

جنس اعلا، قیمت قرارسابق ، عرضه میشود . طاقه فروشی : سرای امیر

فروشگاه : بوذرجمهری غربی و مغازه های معتبر سعدی وغیره

پشمبافی جهان

آگهی شهرداری تهران

بمنظور رفاه حال کلیه مودیان عوارض اراضی بروبالکن. بایرقدیم. بایر جدید. غیرمحصور. عوارض موتوری و بدهکاران آب بها واسفالت‌که تاکنون‌نسبت بپرداخت بدهی خود اقدام ننموده‌اند ولو آنکه پیش‌آگهی برای آنها صادر شده باشد چنانچه جهت واریز بدهی و ترتیب پرداخت آن تاتاریخ پانزدهم مرداد ماه سال جاری باداره کل درآمد شهرداری ویا در آمدهای مناطق وبرزنها مراجعه نمایند بیست درصدبخشودگی منظور میگردد انتظار دارد اهالی محترم تهران ازاین فرصت قانونی استفاده نمایند.

بدیهی است از تاریخ پایان روز ۱۵ر۴۱ ببعد علاوه بر مطالبه‌ووصول تمام‌عوارض‌متعلقه‌مشمول بیست در صد جریمه قانونی نیز خواهد بود.

مدیر کل امورمالی شهرداری ـ شریفی

۱ـ۳ آـ۴۴۳۶

فقط مخصوص اساتید و پزشکان محترم

جدیدترین کشف جهان پزشکی

آـ۵۲۴۰ بقیه درصفحه هفتم

جناب آقای دکتر فروغ المعالی

اقدامات ماهرانه و بی‌نظیر و شگفت انگیز شما در فاصله ۱½ ساعت در کشتی ۲۸ دی ۱۳۴۱ و گذاردن دهان مصنوعی بلافاصله بدون ایجاد خون ریزی دماغی روحی و عصبی از طرف آن بزرگوار عالیقدر روز ۴۱/۳/۳۰ ثبت بایگانی محمول و منعکس گردید و در خور کامل ترین تشکر و قدردانی خواهد بود .

وجود چنین دانشمندانی که تحصیلات فنی و تخصصی خود را در دانشگاه میهن عزیز بپایان رسانیده، و در نتیجه تجربه و نبوغ ذاتی به مقام ارجمند استادی و جراحی عمومی نائل گردیده اند مشاء افتخار ایرانیت و استادان جلیل القدر دانشگاه تهران خواهد بود . طبیعی و بدیهی خود میدانم که ضمن تقدیم کامل ترین تشکر استعفا از مقام ریاست دانشکده را بجربه کم نظیر آن جناب را به عموم هم میهنان عزیز توصیه نمایم .

با تقدیم احترام

رئیس دانشکده پزشکی امیراسعد ناجی

جریان روز

حواله حاکم دامغان

شاعری حاکم دامغان رامدح گفته‌بود. حاکم اشاره کرد که‌او را هزاردینارصله بیخشند. شاعر بجان حاکم دعاکرد ورفت اما هرچه‌دنبال حواله دویدکسی گوش بحرفش نداد . ناچار شکایت بحاکم برد . حاکم گفت چه‌پولی ، چه‌کشکی، توچیزی گفتی مراخوش آید .من‌هم چیزی گفتم که ترا خوش آید !

احکامی که دولت بدست کارمندان میدهد چیزی شبیه حواله حاکم دامغان است .کارمندان دسته دسته پیش نخست‌وزیر یا وزراء میروند ویك مشت نطق‌وخطابه درمدح دولت ایراد میکنند . طبیعی است مدح‌حاکم راهرکه گفت صله میخواهد. دولت در عوض صله بآنها وعده اضافات و ترفیعات میدهد و بالاخره یکروز ناچار میشود حکمش راهم‌بدهد. ازاین ساعت‌کارمندان حواله دولت‌رابدست میگیرند واینطرف و آنطرف میزنند بلکه تنبانی برای فاطی فراهم کنند اما حواله نکول میشود و جواب میشنوند این‌حکم موکول است به‌تامین اعتبار واعتبارهم فعلا تامین نیست .

سابقا یکی‌از علائم تشخص در موقع ازدواج سنگینی رقم مهریه بود. منتهی چون مهریه هرچه سنگینتر میشد مشکلات ازدواج‌رابیشتر میکردرنود تدبیری کرده بودند که هم مهریه سنگین باشدو هم اسباب زحمت نشود. یعنی در قباله مینوشتند وجه صداق مثلا صدهزار تومان که‌برذمه زوج است عندالقدرة والاستطاعه .

پیداست که هیچوقت این قدرت واستطاعت برای داماد پیدا نمیشد کمااینکه اعتبار کافی‌برای پرداخت احکام ترفیعات واضافات کارمندان هیچگاه تامین نمیشود .

میپرسید پس فایده این احکام چیست ؟فایده‌اش اینست که همیشه دولت بکارمندان بدهکار است وهرچه ازهرجا فراهم کندباید بحساب کارمندان بریزد تا یکی‌از چاله‌های بدهی پرشود .

فایده‌اش اینست تادنیا دنیاست بودجه کسر داشته باشد وهیچ وقت متوازن‌نشود . فایده‌اش اینست که‌کارمند باعتبار حکم دولت از صراف قرض کندو ازبقال نسیه بگیرد وچون حکم معجزه نمیکنددائم گرفتار قرض وبدبختی باشد. چرا دولت باکارمندان خود این معامله میکند،برای‌اینکه عادت‌بردروغ، بردغل، برکلاه‌کلاه‌کردن وهمدیگررا گول زدن جاری است .

دولت این نفوذ رادر کارمند ندارد که‌ازو تحمل‌و فداکاری توقع کند. کارمند نیز زیربار چنین تحمیلی نمیرود چون می‌بیند جای دیگر سرکیسه شل‌است. کارمند ثبت‌اسناد که‌با کارمند سازمان برنامه وشرکت نفت ازدومادر صیغه و عقدی نیستند. هردو کارمند دولتند . هردو از یك‌بازار خرید میکنند واهل‌یك شهرند . کی گفته آن‌یکی جیبش پرباشد و جیب این‌یکی خالی ؟

دریك اداره ودر یك اطاق دونفر کارمند نشسته‌اند . هردو یك‌کار میکنند اما یکی بیشتر میبرد ودیگری کمتر . یکی آتیه‌اش ومقامش وزندگیش تامین است چون‌جزو کارمندان رسمی است . یکی در تزلزل وذلت زندگی میکند چون حکمی است .

یك لیسانسیه در وزارت پستو تلگراف پشت میز فرسوده عهد مرحوم مخبرالدوله می‌نشیند یکی درجای دیگر پشت میز آخرین‌مدل. کی‌تشخیص داده که‌این آدم تافته مریم رشته وعیسی بافته‌است آن دیگری مدقال یزدی ؟

دولتی که بین دومامور فرق‌نگذارد وبین دواداره‌امتیاز قائل نشود، دولتی که‌سرتاسر مملکت رابیك چشم ببیند وبین دوشهر ودواداره و دودسته ودومامور تفاوت نگذارد کلامش ازچنان نفوذی برخوردارمیشود که‌اگر بکارمند ،بکاسب، به‌غنی و فقیر بگوید کمر بندرا سفت‌کنید، کسی ناز نکند .

دیشب یکنفر باداره ما تلفن میکرد و میگفت دولت تصمیم گرفته است اتومبیلها را جمع آوری کند، بسیار خوب تصمیمی است ، این تصمیم سالها پیش میاید گرفته میشدو خوشبختانه این دولت درصدد برآمده که خدا موفقش‌بدارد. امااتومبیلها را جمع میکنند برای چه؟اگر برای صرفه جوئی است پس این‌زمزمه ای‌که هست و میگویند درعوض اتومبیل ،ماهی ششصد هفتصد تومان حق ایاب و ذهاب میدهند دیگر چیست ؟

اگر ایاب‌وذهاب ماهی ششصد ،هفتصد تومان خرج‌داشته باشد پس کارمندانی که‌در اصل وفرع ششصد،هفتصد تومان حقوق میگیرند تکلیفشان چیست. مگر آنکه بگوئیم تاکسی کارمند عالیرتبه دولت رااز روی پیشانی‌اش میشناسد واز او بجای پانزده قران ،پانزده تومان کرایه میگیرد والا بیك حساب ساده اگر یك کارمند دولت صبح‌وعصر باداره برود و ماهی سی روزهم برود روزی چهارنوبت کرایه تاکسی میدهد که‌در ماه مجموعا این رقم میشود ۱۸۰ تومان .

عجب معامله خوبی است این معامله . دولت اتومبیل زیرپای مامورین عالیرتبه خودرابااقساط تحویل آنها میدهد یعنی در واقع بمفت‌میفروشد. بعدهم ماهی ششصد تومان هزینه ایاب وذهاب میپردازد . پس بیچاره کارمندان اتومبیل دار مغبون شده‌اند که دیراین معامله شروع شده است !

کسی نمیگوید کارمند پیاده راه‌برود. کسی نمیگوید کارمند گرسنه‌بماند واضافه وترفیع نگیرد. کسی‌نمیگوید دولت احکام کارمندان ندهد وبآنها تکلیف کند که روزه بگیرند. اماهرکاری راهی‌دارد. نه‌آن‌حکمی که‌باینصورت کارمند میگیرد .بدرد او میخورد ، نه‌اینطور حکم دادن برشان دولت میافزاید . راهش را اگر خواستید دریك مقاله دیگر بحث میکنیم .

باشگاه بچه‌ها
کلاسهای تابستانی روش‌نو

بنابمعمول همه ساله کلاسهای تابستانی پسرانه و دخترانه روش‌نو از پنجم تیرماه در باشگاه بچه‌ها دائر میشود .

شنا ـ ورزش ـ تفریحات سالم برنامه عمومی کلیه اطفال استو زبان ـنقاشی ـ حساب ـ هندسه ـ دیکته ـ داستان نویسی‌و داستان خوانی بدون دریافت وجهی اضافه برآنچه برای شنا و تفریحات معین شده است بکسانی‌که داوطلب باشند تعلیم داده میشود . وسیله ایاب‌و ذهاب نیز فراهم است برای نام‌نویسی وکسب اطلاعات بیشتر بدفتر دبستانهای روش نوواقع در خیابان تخت جمشید اول ایرانشهر شمالی‌و فیشرآباد جنوبی مراجعه فرمائید . ۱ـ۶ آ ـ ۵۰۸۸

کلاسهای انگلیسی انجمن‌ایران‌ـامریکا

امتحان تعیین قوه وثبت نام دانشجویانیکه بخواهند در کلاسهای انگلیسی نیمه فشرده شرکت کنند روزهای ۱و۳و ۵و۷و۸و۱۰ خردادماه از ساعت ۸ر۰ صبح تا ۵ر۰ بعد از ظهر انجام خواهد گرفت.

کلاسهای نیمه فشرده روزانه ۲ ساعت وهفته‌ای ۵روز ازساعت ۸تا ۱۰و ۱۰ تا ۱۲و ۲تا ۴ بعد از ظهر دایر خواهد بود .

ثبت نام برای دانشجویانیکه در حال حاضر مشغول تحصیل هستند روزهای ۱۲و ۱۴ و ۱۵ خرداد انجام خواهد گرفت .

دوره کلاسها روز ۱۷ خرداد آغاز خواهد شد . ۱ـ۲

انجمن رستاخیز فرهنك

از داوطلبان امتحانات متفرقه‌آبانماه همه روزه‌ازساعت ۵ تا ۸½ بعدازظهر در محل دبیرستان ساسان نزدیك‌چهارراه امیراکرم تلفن ۴۶۹۱۰ ثبت نام مینماید.

گروه فرهنگی هدف

کلاسهای طراحی برای داوطلبان مسابقات معماری ، نقاشی و مجسمه سازی دانشکده هنر های زیبا :

هفته ای سه جلسه سه ساعتی با ۷۲۰ ریال در ماه .

نام نویسی : همه روزه۵ تا ۹ بعد از ظهردرمحل دبیرستان شماره ۱ هدف . خیابان پهلوی تلفن ۶۶۸۲۳

مجلس وعظ و سخنرانی دینی در مسجد فخرالدوله

جناب آقای بیان‌الحق واعظ شهیر بمناسبت حوادث مهمه و تحولات تاریخی این ماه و فرا رسیدن عید سعید غدیر بنا بدعوت عده کثیری از بزرگان ومحترمین محل شب هابعد از نماز حضرت آیت‌الله کمره ای با بیانات سودمند بفیض می رسانند .

الاحقر مصطفی کاشفی

یك معجزه پزشکی

بعد از چند سال معالجه‌که ازعلاج ریزش موی سر ولك‌های صورتم مایوس شده بودم برای معالجه رماتیسم وددرسیاتیك بمطب آقای دکتر ناصر زندی کرمانی خیابان هدایت سه راه سپهسالار رفتم واین پزشك باتجربه از تمام ناراحتیهای طولانی نجاتم بخشید از این جهت لازم دانستم ضمن اظهار تشکر بیماران مایوس را اطلاع‌دهم تااز مراجعه به آقای دکتر زندی غفلت نفرمایند.

منیر افشار

اشعار ناهج

باچاپ و جلد مرغوب بقطع رقعی باروش ونگارشی بیسابقه ومتنوع در ۳۵۰ صفحه با مقدمه جامع بخط وامضای خود شاعر منتشر شد بها ۷۰ ریال مرکز فروش : کتابخانه ابن سینا ـ تهران

۱ـ۵۳۲۸

جهان نو

مجله صاحبدلان
فردا منتشر میشود

مجموعه چند داستان
رگهٔ سرخ
نوشته: پرویز قاضی سعید.
هشتم خرداد منتشر میشود
۱ـ۵ آ ـ ۵۳۲۰

دکتر معانی

امراض مقاربتی ـ مجاری ادرار ـ معالجه قطعی سوزاك تازه و کهنه ـورم پروستات و سستی و ناتوانی ـ ضیق مجرا امراض زنانه خیابان فردوسی مقابل بانکملی‌مرکز

دفتر خانه‌اسنادرسمی شماره۳۵۹ تهران بتصدی آقای علی صدری از تاریخ ۸ر۳ر۴۱ در خیابان فرح‌آباد اول چهارصددستگاه‌مقابل داروخانه فرح افتتاح گردیده است .

معاون ثبت‌کل وسرپرست‌تهران

۱ـ۴ ۱ـ۵۳۰۰

دکتر محسن آوارگان

دارای دیپلم تخصص ازجامعه متخصصین کودکان امریکا و دانشگاه میشیگان(امریکا)ـ پزشك‌سابق‌بیمارستان کودکان میشیگان.

خیابان قاآنی (تیر)ـ چهارراه‌اردیبهشت‌تلفن: ۶۸۰۸۲
پذیرائی عصرها . ۱ـ۴ آ ـ ۳۲۱۵

مجالس ترحیم و یاد بود

خانواده های **جلیلوند رضائی ـ امامی خوئی ـ نیکجوـ قبادیان کلهر ـبیات ماکو ـورهرام ـ منصور ـپیرنیاـپژوه افسر ـارغون ـ جلیلوند کریمی‌ـ صابر ابراهیمی** با کمال تاسف فوت نابهنگام شادروان **حسین جلیلوند رضائی** رابه اطلاع دوستان و آشنایان میرساند مجلس ترحیم مردانه روز پنجشنبه سوم خرداد از ساعت نه و نیم الی یازده ونیم صبح در مسجد مجد وختم‌زنانه همانروز از ساعت چهارونیم الی شش‌و نیم‌بعد از ظهر در منزل آنمرحوم واقع در تجریش خیابان سعد آباد کوی فخر شماره ۱۵۱ برپا می باشد .

عزیزه امامی‌خوئی‌ـ مقبوله جلیلوند رضائی ـ عباسعلی جلیلوند رضائی ـفاطمه جلیلوند رضائی ـ نیمتاج‌جلیلوند رضائی ـ علی اکبر جلیلوند رضائی ـ علی اصغر جلیلوند رضائی ـ اسدالله امامی‌خوئی ـجواد امامی خوئی ـنظام‌الدین امامی خوئی ـقوام‌الدین امامی خوئی ـ جمال‌الدین امامی‌خوئی نورالدین‌امامی خوئی ـ ابراهیم‌امامی خوئی ـ حسن امامی خوئی‌ـ فخرالدین امامی خوئی ـ سرهنك‌عمادالدین‌امامی‌خوئی دکتر عبدالعلی امامی خوئی ـمهندس امیر مسعود امامی‌خوئی مهندس ابراهیم امامی ـ ابوالفتح نیکجو ـمحمود نیکجو ـ شجاع‌الدین بیات ماکو ـ سپهبد کریم ورهرام ـ سرتیپ منوچهر ماکوئی ـ حسنعلی منصور ـخسرو قبادیان کلهر ـ هوشنك پژوه افسر ـ سرهنك پژوه افسر ـرضا قلی‌ارغون باقر پیرنیا ـ عزیزالله اکبر ـ جلیلوند کریمی ـ حسین‌صابر ابراهیمی ـ فرخ افشار ـ رحیم نیکجو ـرفیع نیکجو ـحسین خزلی سالار نصرت

باکمال تاسف درگذشت‌مرحوم**استاد شفیع (صابون‌پز) یزدی** را باطلاع خویشاوندان و دوستان میرساندمجلس‌ترحیم مردانه آن شادروان‌ازساعت۳ الی ۶ بعد از ظهرروزچهارشنبه ۲ر۳ر۴۱ درمسجد فخرالدوله منعقد خواهد بود .

آ ـ ۳۴۷۹ **محمد علی شفیع زاده**

بعموم بازماندگان آنمرحوم مصیبت‌وارده‌را تسلیت میدهیم

فرهاد ارژنگی

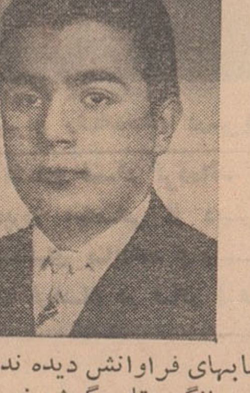

تازیانه تقدیر بابیرحمی برنهال نورس امیدم کوفت‌و وباد غارتگر حادثه گلبن‌پربار شادمانیم را پرپر کرد. امروز یکسالست‌که دراندوه‌جانگزای مرك او شیون می کنم اما در این یکسال عزای یکقرن را بر جان دردمندم هموار داشته‌ام. آهنگهائیکه در زیر انگشت های سحر آفرینش جان می گرفتند همه با بیهودگی به صورت امواجی مبهم در فضا سرگردانند . بربوم های سفیدش نقشی‌نیافریده و بر کتابهای فراوانش دیده ندوخته . دیگر از پنجره اطاقش طنین شورانگیز تار بگوش نمیرسد . آخر نوگل عزیز من حالا دیگر مرده است .

دیگر نقش چهره پر جلالش بر صفحه تلویزیون ظاهر نمی شود . اما در دل شیفتگان هنرش این نقش همچنان درخشنده و تابناك جلوه گر است .

روز چهارم خرداد چون پیکان زهر آگینی در قلب زمان فرو نشسته .امسال بیاد این‌روز شوم از ساعت ۴ تا ۶ بعداز ظهر روز جمعه ۴ خرداد مراسمی در امامزاده عبدالله مقبره فتوحی برپاست با تشریف فرمائی خود روح‌مشتاق این نابغه ناکام را خرسند فرمائید .

رسام ارژنگی

۱ـ۲ آ ـ ۳۴۸۵

بدینوسیله مراسم شب هفت مرحومه **خانم گوهر بیات** را که روز چهارشنبه دوم خرداد از ساعت چهار تا شش‌بعداز ظهر در مزار آنمرحومه شمیران گورستان صفا ظهیرالدوله برگزارمی‌گردد باطلاع خویشان و دوستان میرساند شرکت بانوان وآقایان خویشان و دوستان باعث شادی‌روح آنمرحومه خواهد شد .

عبدالحسین بیات

بانهایت تاسف فوت مرحومه مغفوره **بانو مرضیه‌مرتضوی** مادرآقایان سیدمرتضی‌مرتضوی‌وسید مهدی‌مرتضوی‌را باطلاع کلیه فامیل و دوستان میرساند مجلس ختم آنمرحومه روز پنجشنبه سوم خرداد ماه جاری از ساعت ۴ الی ۶ بعد از ظهر در مسجد حاج حسن واقع در خیابان ارامنه شاهپوربرگزار خواهد شد .

خانواده های مرتضوی ـ هاشمی ـ شمس‌نیاـاعتمادی باتمانقلیچ‌ـ عتیقه چی

آ ـ ۳۴۶۹

بعموم بازماندگان آنمرحومه مصیبت‌وارده را تسلیت میدهیم

بدینوسیله فوت ناگهانی و جانگداز **سرکار سرهنك‌ستاد حسین اشتری‌زاده** را باطلاع‌عموم دوستان و آشنایان‌میرساند مجلس ختم مردانه روز شنبه پنجم خرداد ماه از ساعت ۹ الی ۱۱ صبح در مسجد مجد و ختم زنانه در همانروز ازساعت ۵الی ۷ بعد از ظهر در منزل شخصی آنمرحوم واقع در باغ صبا خیابان دانش کوی مشکوة منعقد خواهد بود .

رضا اشتری زاده ـ محمود اشتری‌زاده ـحسن اشتری زاده ـ غلامرضا اشتری‌زاده‌ـ احمد اشتری‌زاده‌و خانواده‌های اشتری الکلباسی ـ کلباسی ـ نکوزاد ـ مفید ـتوحیدی‌ـ میرباقری ـ مظفری ـ روستائی ـ گرجیان ـ طالب زاده ـ صالحی‌ـ انوری ـ ناصح غفوری‌ـ نیکو

بخانواده محترم آنمرحوم بویژه‌بازماندگان مصیبت‌وارده را تسلیت می دهیم .

محترما باطلاع فامیل و دوستان میرساند که چون امروز مصادف با روز چهلم مرحومه **بانو خورشید معتمدی** است طبق‌خواسته ایشان مخارج آن به نفع شیرو خورشید پرداخته می شود .

دکتر فروزش

بانهایت تاسف و تاثر فوت مرحوم مغفور **آقا شیخ‌آقا ناظری‌ملك آبادی** از منسوبین حقیرواخوی جنابان آقایان‌محمد سروری رئیس دیوانعالی کشور و دکتر عبدالحسین علی‌آبادی دادستان کل کشور را باطلاع عموم بستگان و آشنایان می رساند مجلس ترحیم فقیدسعید ازساعت۹ تا ۱۱ روزپنجشنبه سوم خرداد ماه در مسجد خان مروی واقع در خیابان‌ناصر خسرو وبازارچه مروی منعقد است انشاءالله عموم دوستا نو طبقات محترم در مجلس‌مزبور شرکت خواهند فرمود .

العبد محمد الموسوی البهبهانی عفی عنه

بانهایت تاسف و تاثردرگذشت شادروان **آقای شیخ‌آقا ناظری ملك آبادی** را باطلاع بستگان و آشنایان میرساند مجلس ترحیم فقید سعید از ساعت ۹ تا ۱۱ روز پنجشنبه‌سوم خرداد ماه در مسجد خان مروی واقع در خیابان ناصر خسرو بازارچه مروی منعقد و ختم زنانه در همانروز از ساعت ۴ونیم تا ۷بعد از ظهر در منزل شخصی واقع در تهران پارس ایستگاه حمام خیابان بیژن خیابان بوستان شماره ۲۶ برقرار خواهد بود .

عنایت‌الله ناظری ـ اسدالله ناظری ـ محمد سروری‌ـ دکتر عبدالحسین علی آبادی‌ـدکتر محمد رضا ناظری‌ـ محمد مهدی ناظری ـ حسن‌ناظری‌ـ یحیی طباطبائی ـ دکتر احمد شفائی ـ سرهنك ناصر معتمد وزیری ـ دکتر امیر ملك مدنی جبار بزرگی پور ـ اسدالله جواهریان ـ محمد صادق ربیعی احمد خاشع

بخانواده های محترمی که در این ضایعه عزادارند بویژه بازماندگان آنمرحوم مصیبت‌وارده را تسلیت میدهیم .

چون روز چهارشنبه ۲ خرداد ماه ۱۳۴۱ مصادف با چهلمین روز درگذشت مرحوم **مغفور میر فتح‌الله زنوزی** می باشد بدین مناسبت مجلس یادبودی در مقبره آیت‌الله قمی در امامزاده عبدالله ازساعت ۴تا ۶بعد از ظهر برگزار خواهد شد از خویشاوندان و دوستان محترم دعوت می شود با شرکت خود روح آنمرحوم‌را شاد فرمایند .

خانواده زنوزی ـ کوتوالی

بمناسبت سال درگذشت مادر عزیزمان شادروان **بانو بدیعه بیضائی** ازساعت ۵ تا ۷ بعد از ظهرچهارشنبه‌دوم‌خرداد مجلس یادبودی برگزار می گردد ـ تشریف فرمائی دوستان و خویشان محترم موجب شادی روان آنمرحومه و امتنان اینجانبان می گردد .

پروین احسانی ـقاسم بیضائی

نشانی قلهك ـچهارراه رستم آباد ـخیابان معدل‌الدوله منزل بیضائی

خانواده های کریمی‌ـ کریمی زند ـ منصوری‌ـ نوائی‌ـ نصیری‌ـ پارسا ـشریعتمداری ـ ناصحی

باطلاع اقوام و دوستان می رسانند روز چهارشنبه‌دوم خرداد مصادف با شب هفته **دوشیزه لیلی کریمی** می باشد مجلس یادبودی در مزار آنمرحومه (آرامگاه‌بدر) از ساعت‌چهار بعداز ظهر بر قرار است .

خانواده های خدابخشی ـدادرسان ـ شاه محمدی

درگذشت تاثرانگیز شادروان **حاج محمد خدابخشی** را به استحضار کلیه بستگان و دوستان محترم میرساند ختم آن مرحوم از ساعت ۹ صبح الی ۴ بعد از ظهر روز چهارشنبه دوم خرداد ماه در منزل آنمرحوم‌واقع در قریه کلاك کوچه خاقانی برگزار می گردد خواهشمند است با شرکت در مجلس ترحیم موجبات شادی روح آنمرحوم و تسلی خاطر بازماندگان را فراهم فرمایند .

بعموم بازماندگان آنمرحوم مصیبت‌وارده‌را تسلیت میدهیم

لباس تابستانی مردانه ۱۶۵ تومان

لباسهای تابستانی مغازه پیرایش

از بهترین پارچه‌و طرح و رنگهای مختلف طبق‌آخرین مدل زیر نظر متخصصین آلمانی تهیه شده است .

پیرایش
لاله‌زار

آ ـ ۵۳۴۸

بیادبود شادروان محمد تقی پیروزفر

بمناسبت سالگرد وفات شادروان **محمد تقی پیروز فر معاون سابق کارگزینی‌اداره کل قند و شکر** که بامرك نابهنگام دوستان خویش‌را متاثر و بازماندگانش را برای همیشه‌داغدار نموده است مجلس تذکر مردانه روز پنجشنبه سوم خردادماه از ساعت ۱۸ تا ۲۰ در منزل آنمرحوم واقع در میدان شاهپور خیابان ظفرالدوله ـ کوچه طوس شماره ۴ر۶۸ برگزار می شود از دوستان‌و همکاران اداری آنمرحوم و فامیل محترم‌که قدم رنجه فرموده و در مجلس‌مزبور شرکت فرمایند قبلا‌اظهار امتنان می نماید .

خانواده پیروزفر

سپاسگزاری

بدینوسیله از عموم خویشاوندان و همکاران و سروران گرامی که بمناسبت فوت **شادروان اکبر محمد داودی** که در تشییع جنازه و مجالس ترحیم و مراسم شب هفت آنمرحوم شرکت نموده و باعث تسلی خاطر ما شده اند صمیمانه‌تشکر می نمائیم و چنانچه در اثر تالمات روحی نتوانستیم ازیکایك دوستان اظهار امتنان نمائیم پوزش می طلبیم. توفیق‌وسلامتی همگی را از خداوند خواهانیم .

حاج‌قاسم امتیاز ـ محمد داودی ـ علی اصغر محمد داودی حاج مسلم محمد داودی ـ محمد علی محمد داودی ـ محمود محمد داودی ـ عبدالله سیاحپور ـ حاج پهلوان اکبر احسانی حشمت‌الله کلانتری ـ دکتر هوشنك سیاحپور ـ دکترمهدی درخشان‌ـ امیر مذهبی ـ محمد لواسانی ـ منوچهر لواسانی مهدی فرخو و خانواده محمد داودی

از عموم آقایان علماء اعلام و حجج اسلام و جناب آقای استاندار و تیمساران معظم و مدیر کل فرهنك استان پنجم وفرهنگیان و بازرگانان و طبقات محترم و دوستان عزیزمان که در تشییع جنازه و مجلس ختم مرحومه **حاجیه ربابه خانم سهائی** تشریف‌فرماشده و یا وسیله تلگراف ودرج درروزنامه ها مارا رهین منت خود قرار داده اند . نهایت تشکرو امتنان خودمان را تقدیم وچنانچه براثرتالمات روحی در شرفیابی و عرض تشکر حضوری تاخیری رخ دهد استدعای عفو داریم.

حاج ابراهیم سهائی ـ تاجماه سهائی ـ بهجت‌سهائی ملوك تاج سهائی‌ـ حسنعلی سهائی ـمهدی فرهمندـمنوچهر سهائی‌ـ داریوش سهائی‌ـ خانواده های فرشید ـ مظفری دزفولیان ـ منوچهری ـقاسمی‌ـ نخعی ـ پشمی

تسلیت

بانهایت تاسف و تاثر خاطر درگذشت نابهنگام دوست عزیز و برادر مهربانم شادروان جناب آقای حسین‌جلیلوند را حضور معظم بازماندگان‌آنمرحوم‌تسلیت‌عرض از درگاه‌خداوند متعال قلبا بقا و صبرو شکیبائی همه خاندان محترم رامسئلت می نمایم .

صحبت‌الله قره‌گزلو

کارمندان شرکت نفت پارس فوت مرحوم **محمد یعقوب** شیدا را بخانواده آن مرحوم تسلیت گفته و بقاء آن خانواده را از خداوند متعال خواستارند .

از طرف کارمندان شرکت نفت پارس ـ مهندس صیرفیان

مصیبت وارده را بخانواده های محترم بیژن وحمیدی (آرتقی) مخصوصا بجناب آقای محمد بیژن صمیمانه تسلیت می گویم .

رسول محسنی

مرك نابهنگام دوست عزیز سرکار سرهنك ستاد حسین اشتری‌زاده باعث تاثرو تالمات روحی کلیه جمعی دبیرستان نظام بود این ضایعه را از طرف خود و افسران و دانش‌آموزان ببازماندگان آنمرحوم تسلیت میگویم .

فرمانده دبیرستان نظام سرتیپ رکنی

باکمال تاسف فوت سرکار سرهنك حسین اشتری‌زاده را ببازماندگان آنمرحوم تسلیت عرض می نماید .

آ ـ ۳۵۱۳ **سرهنك نجمی**

افسران ودرجه داران ستاد نیروی زمینی با کمال‌تاسف فوت مرحوم سرکار سرهنك ستاد حسین اشتری‌زاده فرمانده مخابرات نیروی زمینی را بکلیه فامیل و بازماندگان تسلیت عرض می نماید .

سرلشگر ازهاری

بقیه آگهیهای ترحیم وتسلیت درصفحه ۲۱

رئیس اداره ساز وبرگ ارتش اندونزی گفت:

اندونزی گینه را باموشك آزاد میکند

یك شهر دیگر درگینه‌نو غربی بدست نیروهای‌اندونزی‌افتاد

توکیو ـ آسوشیتد پرس ـ۲۱مه‌ـ خبرگزاری «آنتارا» ضمن گزارشی که از رادیو جاکارتا پخش شده دیشب‌اطلاع‌داد چریك های‌اندونزی صبح روز دو شنبه گذشته شهر تمی نابوان را از هندیها گرفته و نیرو های هلندی‌را از آن جا بیرون کرده‌اند .

این شهر در غرب شبه جزیره «کل کوك» واقع در آخرین نقطه غربی گینه جدید قرار گرفته‌است در گزارش خبر گزاری آنتارا گفته شده که شهر تمی نابوان پس از یك جنك شدید آزاد شده است . بعد از ظهر روز گذشته مقامات هلندی تائید کرده بودند که‌بیش از صد ها نفر از زنان وکودکان از شهر تمی نابوان به«هلندیها» که مرکز گینه جدید است کوچ داده شده‌اند و تخلیه افراد غیر نظامی از شهر مذکور ادامه دارد .

● **موشك هدایت شونده**

توکیو ـ یونایتد پرس ـ ۲۱مه‌ـ سرهنك هارتونو رئیس اداره ساز و برگ ارتش اندونزی دیشب اظهار داشت که ارتش اندونزی بزودی تعدادی موشکهای هدایت شونده در اختیار خواهد داشت و بوسیله این اسلحه خواهد توانست درجنك بزرگی که‌برای آزادی گینه جدید بین اندونزی و هلند در گیر شود، با قدرت کامل مقابله نماید.سرهنك هارتونو ضمن‌نطقی که درسوماترای غربی ایراد کرده‌و از رادیوجاکارتا نیز پخش شده اضافه کرده است که مدرن کردن تجهیزات ضد هوائی اندونزی با استفاده از موشك های هدایت شوند ، آغاز خواهد گردید .

سرهنك «هارتونو» نام کشوری که قرار است دولت اندونزی از آن موشك های هدایت‌شونده خریداری کند ذکر نکرده اما ناظران غربی تردیدی ندارند که اندونزی موشك های‌فوق‌الذکرراازشوروی‌خریداری خواهد کرد.

لاهه ـ خبر گزاری فرانسه ـ۲۱ مه‌ـ سخنگوی وزارت دفاع هلند امروز ادعای منابع اندونزی را دایر بر اینکه وزارت دفاع هلند تصمیم گرفته است ناو هواپیما برکارل ـ مان به گینه‌جدید غربی اعزام‌دارد تکذیب کردند .

وزارت دفاع هلند اخیرا اعلام کرده بود که در حال حاضر قصد اعزام ناو مذکوربه‌گینه غربی ندارد معذلك فرستادن این ناو به گینه جدید مفید خواهد بود .

پسر دبیر کل سازمان ملل کشته‌شد

سازمان ملل ـ یونایتدپرس ـ ۲۱ مه‌ـ اوتانت دبیر کل سازمان ملل روز گذشته پس‌از شنیدن خبر تاسف آور مرك ناگهانی پسر ۲۱ ساله اش تمام برنامه دید و بازدید های‌روزانه خود را در مرکز سازمان ملل متحد بهم زد . پسر اوتانت که«تین ماثونك» نا مداشته در حادثه پرت شدن از اتوبوس در رانگون پایتخت برمه جان‌سپرده است .

اوتانت بلافاصله پس از آنکه تلگراف پزشك خانوادگی خود را دایر بر مرك پسرش دریافت کرد رهسپار نیویورك گردید تا به نزد خانواده اش برود . یك‌سخنگوی سازمان ملل متحد امروز اظهار داشت که اوتانت قصد ندارد فردا به رانگون برود .

دبیر کل سازمان ملل یکدختر هم‌داردکه‌همسر یك دانشجوی برمه‌ای مقیم نیویورك است .

اعتصاب اقتصاد اسپانیا را فلج کرده است

تاکنون ۲۰۰ میلیون دلار خسارت اعتصاب بوده است

۸۵ درصد از میزان‌تولید زغال کم شده و صنایعی که از زغال سنك‌استفاده میکنند تهدید به تعطیل میشوند

★

مادرید ـ یونایتدپرس ـ۲۱مه روز گذشته بعنوان اعتراض به رفتار ناهنجار کار فرمایان با کارگرانیکه سر انجام حاضر شده بودند کار خود را شروع کنند بار دیگر اعتصاب بزرك دیگری در «بیل‌بائو» بوقوع پیوست وبه این ترتیب شماره کارگران‌اعتصابی‌صنایع‌ومعادن اسپانیا به ۹۰ هزار نفررسید.

بسیاری ازکارگران اعتصابی که‌حاضرشده‌بودند بکارهایشان برگردند نتوانستند قراردادی را که از طرف کارفرمایان‌بطور جداگانه به آنها پیشنهاد شده امضاءکنند .در این قراردادهاازکارگران خواسته شده است که باید از مزایای بازنشستگی و هم چنین از دستمزد دوران اعتصاب خود صرف نظر نمایند. کارشناسان مالی اسپانیا تخمین زده‌اند تاکنون بیش از ۲۰۰ میلیون دلار خسارت اعتصاب اسپانیا بوده است .براثرطولانی شدن اعتصاب تولید ذغال سنك این کشور ۸۵ در صد کاهش یافته و به ۱۵در صدتولیددوران عادی رسیده است کارشناسان صنعتی پیش بینی کرده‌اند که براثر کاهش فوق العاده تولید زغال سنك در آینده‌ی نزدیك صنایع مصرف کننده ذغال سنك دچار توقف وتعطیل خود بخودی خواهد گردید . کارگران اعتصابی اکنون‌علاوه بر در خواست اضافه دستمزد تقاضا دارند که اعتصابیون زندانی شده نیز آزاد گردند .

جبهه واحد

مادرید ـ آسوشیتد پرس ـ ۲۱ مه ـ روز گذشته یك بیانیه مخفی که از طرف کمیته مرکزی حزب دمکرات مسیحی دست‌چپی اسپانیا امضاء شده برای دفاتر خبر گزاریهای خارجی درمادرید ارسال گردیده در این بیانیه درخواست شده است که گزارش های واقعی مربوط به اعتصاب کارگران اسپانیا بوسیله خبر ـ گزاریها مخابره گردد .

در بیانیه گفته شده که حزب فوق الذکر در امر مبارزه بخاطر بهبود شرایط زندگی طبقه کارگر باتمام احزاب دمکراتیك اسپانیا و از جمله حزب سوسیالیست این کشور جبهه واحدی تشکیل داده است .

در بیانیه گفته‌شده که‌اعتصاب عمومی کارگران اسپانیا که بیش از ۱۰۰ هزار نفر کارگر در آن شرکت دارند اعتراضی با وضاع نابسامان اقتصادی این کشور و به سلب تمام حقوق اجتماعی وفردی کارگران‌اسپانیا واعتراض به بی لیاقتی رهبران اسپانیا است که قادر بحل مسائل اقتصادی این کشور نمیباشند.

علاوه بر این بیانیه اعلامیه مخفی دیگری نیز به امضای شش حزب دست چپی اسپانیا منتشر شده و طی‌آن تاکید گردیده‌است که جبهه واحد احزاب دمکراتیك اسپانیا مبارزه در راه بهبود شرایط زندگی طبقه کارگر راتا پیروزی ادامه خواهد داد .

چین ملی فراریان چین‌کمونیست‌را میپذیرد

یك سرباز انگلیسی در هنك‌کنك یك‌پسربچه چینی‌راکه‌ازچین‌کمونیست فرار کرده بسوی اردوگاهی‌که برای آنان‌در نظرگرفته‌شده میبرد. گزارش خبرگزاریها حاکی است که‌براثر قحطی عده زیادی از مردم‌چین به‌هنك‌کنك گریخته‌اند .

عکس رادیوئی اطلاعات

تایپه ـ آسوشیتدپرس ـ۲۱ مه ـ کابینه چین ملی دیشب اعلام کرد که این دولت آماده است تا ازتمام‌آوارگان چین‌که اکنون از هنك کنك بسر میبرند ، در خاك فرمز پذیرائی کندو آن هارا اسکان بدهد . در اعلامیه کابینه چین ملی گفته شده که دولت مذکور هزار تن برنج برای آوارگان چین که به فرمز بیایند ذخیره کرده است . اعلام این مسئله به دنبال افزایش سیل فراریان از چین‌بسوی هنك کنك بعمل آمده است . در چند روز اخیر تعداد فراریان بحدی زیاد شده که دولت انگلیس ناگزیر موضوع را با مقامات دولت مرکزی چین درمیان گذارده و تقاضای چاره جوئی کرده است . مقامات چینی بدولت انگلیس قول داده اند که موضوع را مورد توجه قرار دهند .

گاگارین گفت:

شوروی چند فضانورد بایك موشك بفضا میفرستد

توکیو ـ یونایتد پرس ـ ۲۱ مه ـ یوری گاگارین فضانورد معروف شوروی که اکنون در ژاپن بسر میبرد امروز اظهار داشت که اتحاد شوروی درسال جاری سومین سفینه فضائی‌خود رابا سرنشین آن در مدار زمین قرار خواهد داد .

گاگارین گفت در موشکی که برای پرتاب سفینه کیهانی شوروی‌مورد استفاده قرارخواهد گرفت ممکن است یك نفر ویا چند نفر سفر کنند .

فضا نورد شوروی گفت یکی از مشکلات فرستادن انسان به فضا برای دانشمندان شوروی آن است که آنها نمیدانندیك انسان تا چه‌مدت قادر به تحمل حالت بی وزنی میباشد .

گاگارین درپایان اضافه کرد شاید دانشمندان ناگزیر باشند برای پی بردن به این موضوع حالت بیوزنی‌و یا جاذبه مصنوعی و آزمایشگاه ایجاد کنند و به این وسیله‌در روی زمین‌آزمایش نهائی مربوط‌به‌طول مدت‌مقاومت انسان در برابر بیوزنی راانجام دهند .

انگلیس آزمایشهای اتمی‌را بامریکا واگذار میکند

نیویورك ـ رویتر ـ ۲۱ مه ـ مجله نیوزویك چاپ امریکا درشماره اخیر خود گزارش داده است که دولت انگلیس در نظر دارد تمام آزمایش های اتمی آینده را به‌دولت امریکا واگذار کند ، و راسا ازانجام آزمایش های اتمی خود داری‌نماید.

نیوزویك نوشته است که‌فرانسه یکی از شرایط قبول عضویت‌انگلیس در بازار مشترك را بدست آوردن اسرارا‌تمی این کشور قرار داده‌است اماچون انگلیس اجازه افشای‌اسرار اتمی راندارد لذا تصمیم گرفته است به منظور رفع این مشکل از انجام هر نوع آزمایش های اتمی در آینده خود داری کند .

از فردا صبح در سینماهای

ادئون ـ رادیو ستی

روزیکه بچه‌ها رانجشیدند

کامرون میچل

گلینیس جونز ـ رکس تامپسون

سوپر اسکوپ

رنگی

دوبله بفارسی

در استودیو دماوند

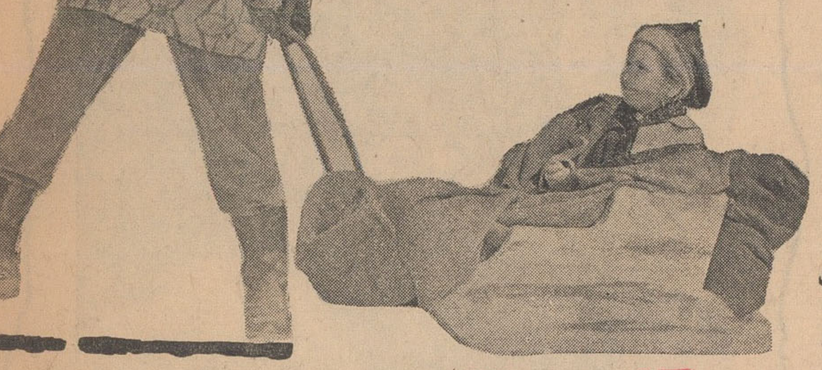

"ALL MINE TO GIVE"

شش قلب پاك وبیگناه در عالیترین و شورانگیزترین درام انسانی قرن ما.

ماجرای غیرقابل تصوری‌که در روز بخشیدن بچه‌ها اتفاق میافتد

سنای امریکا :

بودجه کمك خارجی را کم کرد

واشنگتن ـ یونایتد پرس ـ **۲۱ مه ـ کمیته روابط خارجی سنای امریکاامروز بعد ازآنکه در هفته گذشته ۳۵ در صد از بودجه کمك ایالات متحده به هندوستان در سال جاری کاست بار دیگر رای داد که در صورت لزوم معادل ۱۶۶ میلیون دلار از۴۸۷۸میلیون‌دلار کمك‌خارجی آمریکا کم شود .**

کمیته مذکور معذلك ۳هزار میلیون بودجه مورد در خواست پرزیدنت کندی را برای‌اجرای برنامه اتحاد برای پیشرفت در ممالك آمریکای لاتین تصویب کرده است .

این بودجه برای چهار سال آینده میباشد . سناتور ویلیام‌ـ فولبرایت رئیس کمیته روابط خارجی‌سنای امریکا دیشب‌اظهار امیدواری کرد که سناتور های امریکائی در تصمیم خودتجدید نظر کنند و از بودجه‌ای که بوسیله پرزیدنت کندی برای کمك‌به دوستان و متحدین‌این کشوردرخواست گردیده‌نکاهند منابع نزدیك به سنای امریکا پیش بینی کرده‌اند که اگرچه ممکن است ۲۵ در صدی که طبق رای کمیته روابط خارجی سنای‌امریکا در بودجه کمك به هندوستان‌کم شده مورد تجدید نظر قرار گیرد ، معذلك‌انتظار میرود که کنگره‌و سنای‌امریکا هنگام دادن رای نهائی حد اقل ده در صد از کمك امریکا به هندوستان کم کنند .

در محافل واشنگتن گفته میشود مخصوصا شایعه امکان خریدن میك‌های جنگی بوسیله هند از شوروی ، سناتور های امریکائی را به کاهش بیشتر کمك‌امریکابه آن کشورتشویق میکند .

وبا صد نفررا در پاکستان‌کشت

دکا ـ یونایتدپرس ـ۲۱مه‌ـ مقامات وزارت بهداری پاکستان امروز گزارش داده اند که در هفته گذشته بر اثر شیوع بیماری وبا در شرق پاکستان‌ومخصوصا در منطقه «ناکایان گنج» که در ساحل رودخانه بزرك پاکستان شرقی قرار گرفته بیش از صد نفر تلف، شده اند .منطقه ای که بیماری مهلك و وبای آنرا فراگرفته بیش از ۲۵۰هزار جمعیت دارد در حالیکه تنها دارای یك بیمارستان محلی‌است پزشکان پاکستان گزارش‌داده‌اند که علت شیوع وبا در پاکستان شرقی قحطی آب‌مشروب‌دربعضی از نقاط این منطقه بوده‌است .

لایحه عفوزندانیان سیاسی ترکیه

آنکارا ـ۲۲ مه‌ـ خبرگزاری‌فرانسه‌ـ عصمت اینونو نخست وزیر ترکیه درجلسه‌ای که‌ازنمایندگان‌دو حزب عدالت‌وجمهوریخواه‌خلق‌تشکیل‌شده بود اظهار داشت :فرمان‌عفوزندانیان سیاسی در پائیز آینده اعلام‌خواهد شد و شامل کسانی خواهد بود که بیش از شش سال محکومیت‌نداشته باشند .

این جلسه برای حل اختلافات دوحزب سیاسی ترکیه در باره‌مسئله عفو رهبران‌رژیم سابق‌ترکیه‌تشکیل شده بود وامروز نیز مذاکرات نمایندگان دو حزب ادامه خواهد یافت .

عصمت اینونو خطاب باعضای حزب عدالت گفته است شما ادعا میکنید که‌اعلام‌عفوزندانیان سیاسی آرامشی در کشورپدید خواهدآورد ولی من با شما همعقیده نیستم

دختر ایوبخان ازدواج کرد

راول پیندی ـ یونایتدپرس ـ۲۱مه‌ـ جمیله ایوب دختر پرزیدنت ایوب خان رئیس جمهور پاکستان روزگذشته باعامرزیب«والی» مرات» ازدواج کرد. عروسی دختر ایو بخان در کاخ ریاست جمهوری برگزار شده است. والی نشین «مرات»یکی از شاهزاده نشین های جنوب شرقی پاکستان است .

فروشگاه مرغ دهقان

مرغ زنده کیلوئی ۶۵ و خروس کیلوئی ۵۵ ریال‌وجوجه یکروزه ۱۵ ریال. امیریه‌ـ انصاری‌ـ خیابان ایزدی

حراج چند مدل از کفشهای تابستانی

کفش فردوس

فقط تاپنجشنبه ۳ خرداد ادامه دارد

کفش‌فردوس فروشگاه شماره۱ـ خیابان‌شاه

فروشگاه شماره۲ـ خیابان‌شاهرضا

فروش غیر حراج درشعبه شماره۳ـ خیابان اسلامبول ادامه دارد

توطئه‌قتل دوگل کشف شد

پاریس ـ آسوشیتد پرس ـ ۲۱مه‌ـ منابع غیررسمی پاریس‌امروز گزارش دادند که روزیکشنبه گذشته توطئه‌ای که برای قتل ژنرال دوگل ترتیب داده شده بود عقیم مانده است . مقامات ادار ه‌امنیت ملی فرانسه حاضر به تایید یا تکذیب این‌گزارش نشده‌اند اما گفته میشود که قرار بوده است توطئه روز یکشنبه‌هنگام باز گشت رئیس جمهور فرانسه از مسافرت به «لیموژ» واقع در جنوب آن کشور صورت گیرد . هنگامیکه ژنرال دوگل در کلیسای کاتدرال پاریس حضوریافته بودخبر دستگیری ۳نفر از تروریست های ارتش‌سری را که متهم به شرکت در توطئه سوء قصد میباشندبه اطلاع‌وی رسانده‌اند

● افزایش مراقبت

مقامات فرانسوی حاضر نشده‌اند توضیح بدهند که آیا افزایش‌مراقبت در اطراف کاخ ریاست جمهوری فرانسه با شایعه سوء قصد ارتباط دارد یا آنکه این کار فقط اقدام احتیاطی معمولی است . از روزیکه محاکمه سالان رهبر ارتش سری در پاریس آغاز گردیده‌اطراف کاخ‌ریاست جمهور فرانسه که در جنوب پاریس قرار دارد بیشتر به یك منطقه نظامی شباهت پیدا کرده است . ژنرال دوگل روز گذشته از کاخ الیزه خارج نگردید و درآن جا با وزیران دادگستری و فرهنگ کابینه خود ملاقات کرد . مقامات کاخ ریاست جمهوری فرانسه به‌ذکر این نکته اکتفا کرده‌اند که هر خبری باشد نزد مقامات وزارت کشوراست و آن ها بهیچوجه اطلاعی از توطئه سوء قصد برجان ژنرال دوگل‌ندارند

● ۵ نفر دیگر

درهر حال منابع فرانسوی‌گزارش داده‌اند که اگر سوء قصد بجان‌دوگل صورت میگرفت تروریست های‌ارتش سری ترجیح میدادند که این کاررا در شهر «لیموژ» انجام دهند زیرا در پاریس سوء قصد بجان دوگل تقریبا غیرممکن‌است. منابع‌فرانسوی اضافه کرده‌اند که باحتمال زیاد ۱۸ نفری که تاکنون باتهام شرکت در توطئه سوء قصد بجان دوگل دستگیر شده‌اند از اعضای گروه «دلتای» ارتش سری بوده‌اند .گروه دلتا نام مستعار شاخه آدمکشی ارتش‌سری است . غیر از سه نفر کسانیکه دو روز پیش باتهام شرکت در توطئه سوء قصد دستگیر شده بودنددیروز نیز ۵ نفر دیگر از افراد ارتش‌سری از روی اعترافات دستگیر شدگان قبلی بازداشت گردیده‌اند .

● بازجوئی شد

پاریس ـ آسوشیتد پرس ـ ۲۱مه‌ـ دیشب سه نفر از کسانیکه اخیرااز الجزایروارد پاریس‌شده‌وضمن‌گزارش منابع غیررسمی‌قصد داشته‌اندژنرال دوگل را به قتل برسانند ، درپاریس بوسیله یك بازپرس نظامی مورد بازجوئی قرار گرفتند .

مقامات فرانسوی از افشای نام این سه نفر خود داری کرده‌اند اما تردیدی وجود ندارد که آنها ازافراد ارتش سری هستند .

پاریس ـ خبر گزاری فرانسه ـ ۲۱مه ـ روزنامه پاری پرس‌در شماره امروز خود نوشته است از سه نفر افراد کماندو سازمان ارتش سری‌که توقیف شده‌اند دو نفر آنها مرد ویك نفر زن بوده است که با ماموریت کشتن رئیس دولت فرانسه هفته‌قبل به پاریس وارد شدند .

لگا یکی‌از سران‌تروریست سازمان ارتش سری که روز ۱٦ مه توقیف شده‌بود ضمن اعترافات خود گفته است که سه نفر ا زتروریست ها برای اجرای ماموریتی به فرانسه رفته‌اند . اگر چه مقامات پلیس در این باره سکوت میکنند ولی مراقبت بی‌اندازه‌ایکه ازجان رئیس جمهوری بعمل میآید نشانه وجود چنین توطئه ایست .

میرغضب مصری برای کویت

قاهره ـ ۲۱ مه ـ خبر گزاری فرانسه ـ مجله‌آخر الساعه‌در آخرین شماره خود نوشته است که محمد مصطفی میر غضب باز نشسته مصر آمادگی خود را برای خدمت در کویت اعلام داشته است .

بنا بر گزارش مجله مزبور دولت کویت میر غضب ندارد و اکنون چند نفر قاتل محکوم بمرگ در انتظار اجرای حکم اعدام بسر میبرند ولی بعلت نبودن میر غضب اعدام‌اجرای حکم بتعویق افتاده است .

میر غضب مصری در پیشنهادی‌که برای‌دولت‌کویت‌فرستاده سوابق‌خود را شرح داده و نوشته است که‌کار خودرا از کمك میرغضب شروع کرده و بعدابمقام‌رئیس‌میرغضب ها رسیده‌است

تشکیل دادگاه انضباطی

بغداد ـ ۲۱مه‌ـ خبرگزاری فرانسه‌ـ روزنامه های عراقی گزارش دادند که یك دادگاه انضباطی مخصوص دانش‌جویان در دانشگاه بغداد شروع بکار کرده است .

ریاست این دادگاه را دکترعبود یکی از استادان دانشگاه بعهده‌دارد ازطرف دادستان و فرماندار نظامی‌نیز نمایندگانی در این دادگاه شرکت میکنند .

ازاین پس رسیدگی به هرگونه اختلافات سیاسی دانشجویان منحصرا از وظایف این کمیته خواهد بود . کمیته بایدکوشش‌کند که‌دانشجویان را وادار نماید رفتار پسندیده‌ای در پیش گیرند و کلیه مسائل مربوط به دانشجویان را در جرگه خانوادگی دانشگاه حلو فصل کند .

این دادگاه یا شورای انضباطی در یکی‌از ساختمانهای دانشگاه شروع بکار کرده ونخستین‌وظیفه‌ای که‌بعهده آن محول شده‌است رسیدگی بوضع عده‌زیادی‌از دانشجویان است که‌به شرکت در حوادثی که‌در این اواخر در دانشگاه روی داده است متهم هستند .

درمحافل مطلع پاریس گفته میشود:

امشب سالان محکوم باعدام خواهد شد

الجزیره ـ یونایتد پرس ـ ۲۱ مه ـ یك تکمهبان نظامی فرانسوی روز گذشته اجساد ۸ نفر اروپائی‌راکه پس ازشکنجه شدن بداخل یك گودال مملو از آب آهك انداخته شده‌بودند کشف کردند .

مقامات فرانسوی اظهار داشته‌اند که آب آهك طوری در اجساد مقتولین تاثیر کرده که‌شناختن آنها غیر ممکن است . معهذا تنها از روی رنك و سایر مشخصات کوچك دیگر از این قبیل اطمینان حاصل شده است که همه آنها اروپائی بوده‌اند .

این عده دریك باشگاه تنیس مدفون شده بودند . مقامات‌ـ فرانسوی اظهار داشته‌اند که این عده یا قربانی خشم مسلمین از تروریست های الجزایری‌قرار گرفته‌اند ویابوسیله خود افراد ارتش سری به قتل رسیده‌اند .

منابع‌پلیس الجزایر گزارش میدهند که تروریست های‌ارتش سری اخیرا برای جلو گیری از فرار اروپائیان وحشت زده به فرانسه ناچار شده‌اند چند نفر اروپائی را بنحو فجیعی به قتل برسانند .

در حوادث مختلف تروریستی روز گذشته طبق گزارشهای رسمی ۲۰ نفر در سر تا سر الجزایر کشته شده‌اند و از این عده۱۱ نفر مسلمان‌بوده‌اند.

الجزیره ـ آسوشیتد پرس ـ ۲۱ مه ـ روز گذشته بار دیگر تروریست های ارتش سری ۵ نفر از مسلمانانی را که جرات کرده بودند تاپایشان را به‌محله باب العود واقع در شهرالجزیره بگذارند با مسلسل به قتل رساندند .

از کشته شدگان مسلمان‌سه نفر مرد و دونفر زن بوده‌اند . تروریست هادریك خیابان‌مجاور باب العود نیز با مسلسل به مسلمانان حمله کردند و یك نفر را به قتل رساندند .

در محله کازبا نوانخانه ای که برای مسلمانان فقیر ساخته شده از طرف تروریست های ارتش سری مورد سوء قصد قرار گرفت‌و بر اثر اصابت‌بمب ویران گردید .

گفته میشود که دو نفر از مسلمانان نیز در این حادثه به قتل رسیده‌اند .

● محکوم باعدام شدند؟

پاریس‌ـ خبرگزاری فرانسه‌ـ ۲۱ مه ـ ششمین جلسه دادرسی رائول سالان ژنرال پیشین‌ارتش فرانسه و رئیس سازمان ارتش سری‌بعد ازظهر دیروز درداگاه عالی نظامی گشایش یافت .

هنوز بیست نفر دیگر از شهودی که باید در برابردادگاه شهادت بدهند باقی مانده‌اند ، این عده‌بتدریج در دادگاه‌حضور خواهند یافت .

گفته میشود ممکنست در جلسه امشب دادگاه بکار خود پایان دهد منابع مطلع پیش‌بینی میکنند که سالان محکوم باعدام میشود .

از فردا صبح در سینماهای

پارك ـ خورشید

سیلوانا ـ شهناز

با آدم خوب همه خوبی میکنند
آیا کسی هست که با آدم بد خوبی کند؟
آیا با دادن خیریه سرمایه‌تان تمام میشود!

دوبله بفارسی

جادوی شیطان

برنامه امشب سینماهای

سهیلا ـ آسیا

همای ـ درایوین

ماجرای بهت‌انگیز هفت دزد بیباك‌که بازبردستی خاصی گاو صندوق قمارخانه مونت کارلو را مورد دستبرد قرارداده‌ونقشه های‌خودرامو بمواجراکردندتااینکه...

چین ملی به سیام نیرو فرستاد؟

یکدسته از سربازان دولتی‌لائوس که از برابر شورشیان بخاك سیام گریخته‌اند در فرودگاه انتظار هواپیما را دارند تا دوباره آنها را به لائوس بازگردانند عده‌ای از این سربازان براثر خستگی و فرسودگی مفرط بخواب رفته‌اند . (یونایتدپرس اینترنشنل)

توکیو ـ آسوشیتد پرس ـ ۲۱ مه‌ـ خبرگزاری چین جدید امروز ازقول رادیوی کمونیستهای پاتت لائو گزارش داد که نیرو های ارتش پادشاهی لائوس در چاه‌های آب مشروب رودخانه ها سم ریخته‌اند تا مردم لائوس را مسموم کنند و بسیاری از مردم لائوس سفلی‌براثر نوشیدن‌این‌آبها مسموم‌گردیده‌اند. در گزارش دیگری که از رادیوی مذکور پخش شده و خبر گزاری چین جدید نیز آن را مخابره‌کرده است گفته میشود که در روز ۱۰ ماه مه جاری عده‌ای از نیرو های چین ملی بدون آنکه لباس نظامی در برداشته باشند در خاك‌سیام وارد منطقه هوای سای واقع در خاك لائوس گردیده‌اند و این موضوع را عده‌ای‌ازافسران اسیر شده‌ارتش پادشاهی لائوس اعتراف کرده ونام فرمانده سربازان چین ملی را نیز که تعداد آنها ۳۰ هزارنفر است ذکر کرده‌اند .

بلغارستان روابط خودرا با ترکیه بهبود میبخشد

صوفیه ـ خبرگزاری فرانسه ـ ۲۱ مه‌ـ روزنامه ارگان حزب کمونیست بلغارستان درشماره امروز خودنوشته است که دولت بلغارستان کاملا از پیشنهاد های شوروی پیرامون تبدیل بالکان وادریاتیك ودریای سیاه به منطقه صلح‌وهمکاری جانبداری‌میکند.

این روزنامه آنگاه مینویسد که دولت بلغارستان آنچه در قوه دارد بکار خواهد برد تاروابط خود را با یونان و ترکیه بهبود بخشد . نیرو های نظامی را تقلیل دهدو قرار داد صلح برای مسائل حل نشده رامنعقد نماید .

ناظران سیاسی باتوجه باظهارات خروشچف واعلامیه مشترك بلغارستان وشوروی تاکید میکنند که اظهارات خروشچف متکی به سه‌اصل اساسی بود .

۱ـ اعلام روش آشتی طلبانه نسبت به یوگسلاوی .

۲ـ پیام به‌رهبران کشور های‌تازه استقلال یافته آسیاو و آفریقا وملامت آنها پیرامون عدم درك صحیح سوسیالیسم .

۳ـ دعوت زمامداران ترکیه ویونان براه عقل و هوشیاری

خروشچف دعوت کرد که‌دریای سیاه بصورت دریای صلح و منطقه غیر اتمی درآید .

ناظران سیاسی معتقدند که‌بازدید هیئت نمایندگی شوروی از بلغارستان ممکن است سبب گردد که کشور های اروپای شرقی‌یك سلسله‌اقدامات سیاسی در برابر کشور های همسایه عضوناتوانتیك‌شمالی براساس نظریات خروشچف بعمل آورند .

اطلاعیه صنف خیاط

همکاران محترم طبق آگهی شهرداری تهران در روزنامه اطلاعات وکیهان روز شنبه پنجم خرداد ماه ۱۳٤۱ انتخابات صنف خیاط تجدید میگردد از عموم اعضاء صنف دعوت میشود ساعت ۸صبح روز فوق برای دادن رای بکاندیدای صنفی خودد ر محل شورای عالی اصناف واقع‌در میدان بهارستان با در دست داشتن جواز کسب حضور بهمرسانده و نمایندگان خود را برای مخفی معین فرمائید.

رئیس اتحادیه صنف خیاط زنانه ومردانه عباس روستا (لگا)

آ_۳٤۹۱

اطلاعیه اتحادیه نانواهای فریزی تهران‌وحومه

در این موقع که بنا بتوجهات عالیه وخیر خواهانه اعلیحضرت همایون شاهنشاه ودستور دولت اجازه انتخابات اصناف تهران صادرشد لذا از طرف شهردار محترم تهران انتخابات صنفی نانواهای فریزی اعلام ودر نتیجه انتخابات صنفی نانواهای فریز در تاریخ ۲۹ر ۲ر٤۱در شورای عالی اصناف در حضور نماینده محترم شهرداری انجام وهیئت مدیره صنف مزبور انتخاب وآماده خدمت گردیده لذا بدین وسیله باطلاع کلیه نانواهای فریز تهران وحومه‌میرساند که نکات ذیل را توجه ورعایت نمایند:

۱ـ نان را باید مرغوب طبق نرخ مقرر تعیین شده از طرف اداره کل غله ونان توزین نموده وتسلیم مشتری نمایند.

۲ـ بانهایت احترام وادب با مشتری‌رفتار نمایند.

۳ـ رعایت نظافت وبهداشت دکان خود را بنمایند.

رئیس اتحادیه فریزی تهران وحومه ـحاج رحیم‌آهنی

آ_۳٤۸۷

مقام محترم کفالت وزارت دارائی

امضاء کنندگان زیر ساکنین خیابان شمیران (باغ صبا وبیستون) محترما بعرض میرسانند در گذشته‌ای که چندان دور نیست در خیابان شمیران (باغ صبا) دوباب مغازه نانوائی باضافه آنچه هست وجودداشت که احتیاجات اهل محل را جوابگو بود .

چون میزان سرقفلی مغازه‌ها در خیابان شمیران باکسب نانوائی قابل مقایسه نبود لذا مالکین نانوائیهای مزبور بانواع تشبث جهت‌تبدیل به‌احسن !! ملك خود را تخلیه نموده ومردم را از لحاظ نان بامیدخدارها کردند مضیقه نان در محل موجب شکایت سکنه بانجمن محلی باغ‌صبا شد انجمن محلی مزبور طی نامه‌ای از اداره غله ونان تقاضای احداث نانوائی در محل نمود بعلت گرانی قیمت زمین هیچ‌مالکی حاضر بساختن مغازه نانوائی نشد تا اینکه آقای حاج محمد علی نوریان که از اخیار هستند ودر همین محل مسجد آبرومندی بنا نموده‌اند بخواهش مردم دکان نانوائی سنگکی مدرنی نیز بنا کردند وآقای کاظم میر لطیفی که از نانوایان معتبر ومعروف واهل محل هستند مسئولیت اداره آنرا قبول کردند وچون در همین مورد در گذشته از اداره توزیع سهمیه جهت افتتاح دکان در همین محل پیشنهادی بزعمای نانوایان داده بودو مشارالیهم بواسطه سر قفلی گران آین پیشنهاد را نپذیرفتند اینك که آقای میر لطیفی بدنبال پیشنهاد قبلی اداره توزیع چنین مسئولیتی قبول کرده‌اند واز طرفی پروانه‌ای بشماره ۱٦۱ تهیه واز اداره غله ونان تقاضای انتقال نموده‌اند واز طرفی اداره توزیع سهمیه وبازرسی اداره مزبور احتیاج محل بنان مورد تائید قرار گرفته است تقاضا میشود با سابقه‌ایکه از حسن نیت جنابعالی موجود است در امر انتقال پروانه‌مزبور بمحل خیابان بیستون تسریع فرمائید مزید بر تشکر وامتنان خواهدبود

بامضای پانصدنفر ساکنین محل

آ_۳٤۸۱

اطلاعات
۱۳۰۴
سه‌شنبه‌اول‌خردادماه ۱۳۴۱ - شماره ۱۰۸۰۶

وزیر فرهنگ در اجتماع فرهنگیان گفت:

فساد از طبقات بالا بمدارس سرایت کرده

ما ناچاریم در مدارس فاسد را ببندیم و دانش آموزانی را که کارنامه خریده‌اند بکلاسهای پائین بیاوریم.

چلچراغ ولیعهد در حرم مطهر حضرت ابوالفضل

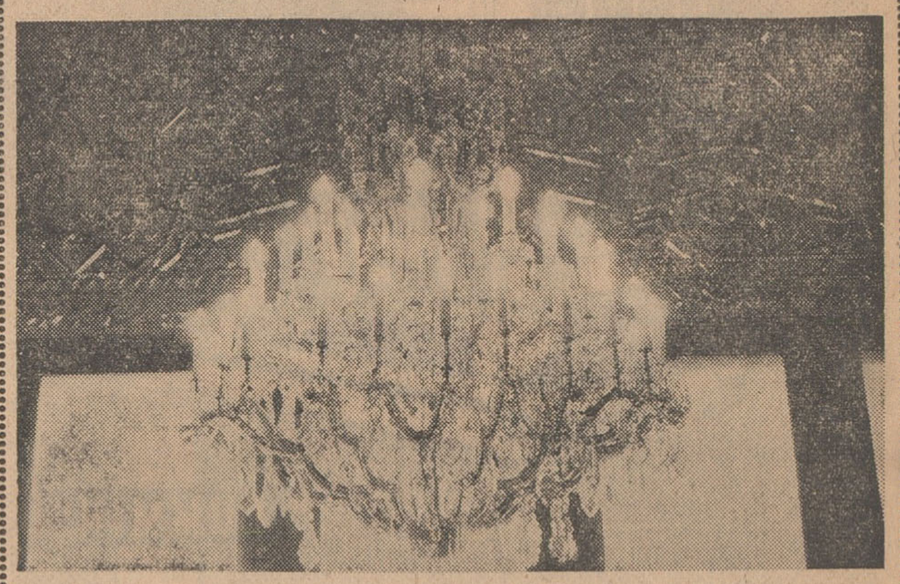

چلچراغ اهدائی والاحضرت ولیعهد ایران ،در حرم مطهر حضرت ابوالفضل العباس علیه‌السلام نصب شد . این چلچراغ بزرگترین چراغ حرم‌حضرت ابوالفضل میباشد و بطوریکه در عکس می‌بینید بطرز باشکوهی در حرم جلوه‌گر است.

*** در کالج انگلستان چند نفر ایرانی را بعلت فساد اخلاق اخراج کرده‌اند و از ما خواسته‌اند قانون ایران را برای آنها بفرستیم !**

* کسی که از پشت تریبون مجلس دم از دمکراسی‌میزند خودش میداند که همه حرفهایش دروغ است !

*** حداکثر حقوق آموزگار در ژاپن پس از بیست سال خدمت ۵۵۲ تومان است در حالیکه هزینه زندگی در آنجا بالا تر از ایران است .**

* عده‌ای بمن مینویسند بر اثر سی سال خدمت موی‌سرم سفید شده ، مثل اینست که من به نخست‌وزیر بنویسم براثر ۲۷سال خدمت موی سرم را از دست داده‌ام !

بعد از ظهر دیروز وزیر فرهنگ در اجتماع عمومی دبیران رشته‌های مختلف ادبی ، ریاضی ، طبیعی ، روسای ادارات فرهنگ‌نواحی تهران و مدیران کل وزارت فرهنگ در تالار فرهنگ دبیرستان رضا شاه‌کبیر حضور یافت .

بقیه در صفحه۲۰

بودجه سال ۴۱ شهرداری تصویب‌شد

امروز وزیر کشور بودجه صدوسی وهفت میلیون تومانی شهرداری را که‌برای تائید وتصویب بآن وزارتخانه فرستاده شده بود تصویب کرد.

آقای شریفی مدیرکل مالی شهرداری اعلام کردکه پیش‌بینی رقم بودجه صددرصد قابل‌وصول استومانند سال گذشته‌تمام‌آن وصول‌خواهدشد.

مدیر کل‌مالی شهرداری گفت باتوجه بمضیقه مالی شهرداری بیست‌و نیم‌در صد این بودجه بادارات بهداشت وفرهنگ وتربیت بدنی وآمار پرداخت میشود. وی افزود این رقم اگر دراختیار شهرداری بماند قسمتی از برنامه های راکد شهرداری بمرحلهٔ عمل درمی‌آید .

شهردار تهران میگوید :

ما اشخاص نالایق را کنار گذاشته‌ایم

اسفالتکاران با حساب سازی به حقوق مردم شهر تجاوز کرده بودند

* مطالبات شهرداری را از متنفذین وصول کردیم زیرا عقیده داریم که منافع‌شهر مقدم بر رفاقت است!

*** شهامت میخواست که انسان از چندین هزار تومان‌عواید مسلم بگذرد و عوارض مزاحم را بنفع مردم لغو کند**

بطوری که اطلاع دادیم. در جلسه اخیر شورای نویسندگان اطلاعات بحث پیرامون شهرداری و مسائل شهری با حضور مدیران شهرداری تهران ادامه یافت و آقای دکتر نصر شهردار تهران قریب یکساعت و نیم دراین زمینه صحبت کرد . در آغاز جلسه ، آقایان ذبیحیان و اعتمادی سئوالاتی عنوان کردندوپیرامون‌سئوالات خود توضیحاتی‌بیان نمودند. سپس آقای شهردار پشت تریبون قرار گرفت وبیاناتی باین شرح اظهار داشت :

وظیفه خودم میدانم از آقایان نویسندگان موسسه اطلاعات که علاوه‌بروظایف مربوط بکارمطبوعاتی خودشان قسمتی از وظایف مربوط بهمشهری بودن‌وساکن شهرتهران بودن را انجام داده‌اند تشکر نمایم. آقایان از طریق مطبوعات یا از طریق مکاتبه و مذاکره و تذکر و تشکیل ایـ ن‌نوع جلسات مطالبشان را بنظر مسئولین امر می رسانند .

از فرمایشات آقای دکتر حاج سید جوادی در جلسه پیش بنده استنباط کردم که ایشان طالب‌یك ترازنامه ای یا بیلانی هستند که‌به اصطلاح خودشان وضع و فعالیت شهرداری در دوران خدمتگزاری‌ما باستحضار آقایان برسد و بنده‌خیال می کنم بااین مختصری که عرض می کنم جواب بسیاری ازسئوالات مربوط به امروز و شاید روز های گذشته داده شود .

اولا خدمتتان عرض کنم که شش ماه بعد از تصدی در سال گذشته یك کتابچه‌ای منتشر کردیم که‌در شش ماه اول سال ۱۳۴۰ شهرداری تهران چه فعالیتی کرده است ،دراین کتابچه بجزئیات کار اشاره شده و عین گزارشی که قسمت های مختلف به بنده داده‌اند طبق قانون عینا بدون این که یك حرف آنرا تغییر بدهیم چاپ شده ودر معرض استفاده عموم گذاشته‌ام و گزارش عملیات تا مهر ماه سال گذشته تاکنون هم زیر چاپ است وبعدا ملاحظه خواهید فرمود .

مذاکرات سومین‌جلسه مشترك مسئولین شهرداری‌و نویسندگان اطلاعات

انجام اصلاحات

بطور کلی عرض می کنم اولین وظیفه هر فردی بخصوص در دولت حاضر که‌سر لوحه برنامه‌اش‌مبارزه بافساد است انجام اصلاحات می باشد ، ما تا آنجائی که برایمان مقدور بوده اشخاصی را که بعلت عدم لیاقت مسئولیتی بر عهده آنها بود دستشان را از کار کوتاه کردیم

بقیه در صفحه۶

به بهترین پرستاران پرورشگاه نمونه شهرداری جایزه داده شد

عصر دیروز جلسه ماهیانه جمعیت بیداری زنان در محل جمعیت تشکیل شد دراین جلسه ابتدا بانو سپهرخادم رئیس جمعیت از حضور مدعوین سپاسگزاری کرد سپس آقای دکتر عبدالحمید عرفانی وابسته مطبوعاتی سفارت پاکستان سخنرانی مشروحی پیرامون ادبیات ایران و پاکستان و مقام زن ایراد کرد .

آنگاه خانم آسیم گزارشی از فعالیت های جمعیت در مورد عیادت بیماران و سرکشی به پرورشگاهها به اطلاع حاضرین رسانید .

دراین هنگام سه جایزه به سه نفر از بهترین پرستاران پرورشگاه نمونه شهرداری که هیئت عامله پرورشگاه آنها را به جمعیت بیداری زنان معرفی کرده بود داده شد سپس خانم دبیر منش درباره حقوق زنان درزمان گذشته و حال سخن گفت و درپایان چندبرنامه هنری اجرا گردید .

این مراسم ساعت هشت و نیم بعداز ظهر پایان یافت .

گپه از اسناد

تجارتی ـ تحصیلی ـ معافی رانندگی
در ۲ دقیقه
فتوپرسپولیس ـ لاله‌زارنو چهار راه کنت ۳۷۴ تلفن : ۳۳۷۵۷
آ ـ ۳۱۷۹ (۱)

درمان
روماتیسم
دکتر مهندس
خیابان حافظ مقابل ت ث ث

تعمیرگاه سیار رادیو و تلویزیون
همه نوع تعمیرات تلویزیون و رادیو گرام در منازل تحت‌نظر متخصصین اروپا دیده درتهران وحومه . تلفن ۵۶۱۷۵

شرکت سهامی اتو توکل اتوبوسهای مدرن‌خود
رابطور دربست دراختیار کلیه‌مؤسسات ملی‌ومراجعین محترم جهت استفاده در تهران و کلیه شهرستانها میگذارد.
نشانی امیریه گمرك تلفن ۲۷۷۹۷ ـ ۲۴۰۱۳ ـ ۴۴۰۶۱
مدیر عامل شرکت ـ حاج باقری
آ ـ ۳۷۰۶ ۱ ـ ۱۲

از امروز
مهتاب ـ کریستال ـ زهره

کارگردان : جان فورد دوبله فارسی در استودیو مولن روژ

مولن روژ ـ اسکار ـ برلیان

از امروز

نمایش فیلم ((بادو حشی است)) درسینمای فری ادامه‌دارد

اطلاعات کودکان مجله محبوب دختران وپسران امروز در سراسر کشور منتشر شد

انتقاد

دکتر حسن صدر حاج سید جوادی

یك نسخه !

یکنفر انگلیسی‌زبان از یك فارسی زبان بانگلیسی پرسید:

ـ آیاشما میتوانید بزبان انگلیسی صحبت کنید ؟

فارسی زبان ازاین‌سئوال چیزی نفهمید و بعلامت سئوال گفت :

ـ هان؟

آن‌انگلیسی زبان مجددا سئوال خودرا تکرار کرد.

ولی آن فارسی زبان بازهم چیزی نفهمید .

یکنفر دیلماج یاباصطلاح مترجم بداد فارسی زبان رسید وگفت :

آقا میفرمایند شما زبان انگلیسی بلدید ؟

واوباکمال خونسردی وبررونی‌جواب داد:

ـ زبان‌انگلیسی ؟ آنکه بعله ...! ! من خیال‌کردم چیز دیگری سئوال می کنند !

درجامعه‌ما مردم تصور مینمایندکه همه چیزراباید بدانندو اگر ندانند عیب‌است ! بدینجهت نادانی خودرا مخفی می‌کنند ودر تمام موارد تظاهر بدانستن مینمایند. هرگز اعتراف به ندانستن نمیکنند وموجبات شرمساری خودو زحمت دیگران را فراهم می سازند .

دیروز نسخه‌ای‌را که‌نام قرصی بر روی آن نوشته شده بود بداروخانه بردم .دارو فروش نگاهی بنسخه‌انداخت وگفت متاسفانه نداریم !بداروخانه دیگری مراجعه‌کردم . دیگری هم‌گفت نداریم !

بچند داروخانه معتبر رفتم و دارو فروشها که غالبا شاگرد داروخانه بودند نه دکتر داروساز عموما جواب میدادند نداریم !

بالاخره یکی از داروخانه‌هابسته‌ای بدستم داد وروی‌نسخه را بمهرداروخانه ممهورساخت .از داروخانه خارج‌شدم بسته را بازکردم دیدم تعدادی کپسول است .نسخه توسط یك پزشك‌خارجی نوشته شده بود و دردستور ذکرشده بودکه نصف صبح‌و نصف شب میل شود. کپسول قابل تقسیم بردونبود، بدینجهت مجددا بداروخانه مراجعه کردم موضوع راگفتم .داروسازنگاهی بنسخه کرد و گفت همین کپسول را باتیغ ازوسط بدونیم کنید!

موضوع بنظرم عجیب آمد، نسخه رانزد پزشگی که‌مورد اعتمادبودبردم وجریان رابا او درمیان گذاشتم !

گفت نام قرص رانتوانسته‌اند بخوانند چون‌قدری بدخط نوشته شده ،اما این‌دارو درتمام‌داروخانه‌ها وجود دارد. سپس ازکشوی میزش شیشه محتوی قرص راکه بعنوان نمونه داروئی برایش فرستاده‌بودند بیرون آوردو بدست من داد. بمارك داروئگاه کردم ، اسم‌آن باآنچه که‌در نسخه نوشته شده بود مطابقت میکرد .پزشك مزبور سپس نام‌قرص را درروی نسخه خودنوشت .

نسخه‌را بهمان داروخانه‌ها بردم .معلوم شدکه قرص کذائی وجود دارد، ولی آقایان چون ازخواندن نسخه عاجز بودند میگفتندنداریم ویا داروی‌دیگری میدادند . بیش‌از ده دارو فروش‌نسخه رادیده بود ولی حتی یکی از آنها حقیقت رانگفت .در صورتیکه گفتن این حقیقت مهم نبود که‌نام دارو بد خط نوشته شده و خواندن آن‌مشکل است !

من‌نفهمیدم چرا آقایان چنین‌مطلب ساده‌ای رانگفتند !

آیا اینطور تصور میکنند که‌اگر بگویند نسخه‌را نمیتوانیم بخوانیم یا خط آن قابل خواندن‌نیست مشتری نسبت بسوادومعلومات آنها تردیدمی کند ؟وبفرض آنکه‌مشتری در سواد ومعلومات آنهاتردید بکند آیابهتر نیست که صریحا اعتراف بکنند که نسخه رانمیتوانند بخوانند تا داروی اشتباهی بدست بیماردهند وجان او را بخطر بیاندازند ؟ ویا با ادای یك کلمه‌نداریم‌اورا مدتهامعطل‌وسرگردان نسازند ؟!

آنهاترجیح میدهند دروغ بگویند ولی اعتراف بعدم توانائی ونادانی‌خود ننمایند.

این‌مطلب تنها مربوط به آقایان دارو فروشان نیست .مرضی‌است که بهمه سرایت کرده‌است .از هرکس بپرسید فلان کاررا بلدهستید جواب منفی نمیشنوید ویا حداقل نود درصد جوابها مثبت است وفقط‌ده‌درصد ممکن است شهامت آنرا داشته باشند که بنادانی خویش اعتراف کنند.

چقدرخوب است اگر پزشگی از تشخیص مرض یك‌بیمار عاجز است وراه معالجه را نمیداند صریحا بگوید من‌نتوانستم تشخیص بدهم بدیگری مراجعه کنید، اگر دارو فروشی‌نسخه رانمیتواند بخواند اعتراف کند که ازخواندن نسخه‌عاجز است ، اگر صنعتگری نمیتواند نقص فنی‌دستگاهی رابرطرف نمایدموضوع را صادقانه با طرف‌درمیان بگذارد وبالاخره هرکس شهامت آنرا داشته باشد که بدروغ‌خود راجامع جمیع علوم و فنون معرفی نکند !

گفتگو با خوانندگان

کمك پرستاران

کمك پرستاران بیمارستان علم از زاهدان مینویسندمدتی است بوسائل ممکن تقاضای تجدید نظر بوضع استخدامی و ترمیم حقوق خود را داشته ایم متاسفانه هیچگونه اثری نبخشیده بادر نظر گرفتن سطح‌زندگی در مقابل حقوق ناچیز بایستی یك‌عمر در گوشه بیمارستان مونس انواع و اقسام بیماریهای مسری و در معرض حمله‌میکروبهای گوناگون باشیم‌عموم کمك پرستاران بهداری و بیمارستان استان بلوچستان تقاضای عطف توجه واصلاح این وضع نابسامان را دارند

نرخ جدید تاکسی

آقا ی‌ابوالقاسم سرتیپی مینویسد اجرای نرخ جدیدی که برای تاکسی ها تعیین شده بهیچ وجه بصرفه عامه نیست بلکه بایجاد اختلاف‌بین رانندگان و مسافرین بیشتر کمك میکند شاید غالب رانندگان نیز راضی باین نرخ گذاری نباشند ، چنانچه از شهر تادر روس که چهار تومان نرخ تعیین شده اقوام که‌در آنجا منزل دارند همیشه سه تومان کرایه میدهند راننده هم راضی‌است تنها حدود چهار خیابان داخل شهر را یك تومان تعیین کردن کمکی به تقلیل نرخ تاکسی نخواهد نمود .

وام جهت تعمیرات

آقای نوروزی ساکن‌انتهای خیابان شاهرخ مینویسد : چند روز قبل از شعبه غرب بانك رهنی تقاضای وام جهت تعمیر ساختمانی که ازسیل اخیر آسیب دیده نمودم در جواب تقاضای من نوشته اند انتهای‌خیابان شاهرخ از حدود کمك بانك خارج است و تقاضای وام پذیرفته نمی ـ شود مقتضی است ببانك رهنی‌توصیه شودبمالکین اماکنی‌که‌از سیل‌خسارت دیده‌اند کمك فوری کنند .

نگهداری گوسفند

یکی از ساکنین خیابان سپه‌غربی چهار راه خوش مینویسد : در این موقع که بدستور شهرداری تمام‌کسبه اقدام بکشیدن نرده آهنی جلومغازه خود نموده اند و با گلکاری منظره نزهت بخشی ایجاد کرده‌اندمتاسفانه بعضی اشخاص در محل گلکاری بـه نگهداری گوسفنداشتغال‌دارند وداخل این نرده کشی را بطویله و آغل گوسفند تبدیل نموده‌اند مقتضی‌است برزن مربوطه از این عمل ممانعت نماید .

برق‌شرکت روشنائی

آقای فتحعلی صبا مینویسد : مدتی است که برق شرکت روشنائی تهران بعلت تقلیل نیرو کلیه دستگاه های برقی مشترکین راکه‌بابرق ۲۲۰ ولت کار میکندمانند رادیو، تلویزیون وغیره دچار اختلال و خرابی کرده بطوریکه غالب اوقات نیروی برق قادر بکار انداختن آنها نیست از طرفی خاموشیهای مکرر برق که در هفته چند مرتبه بدون اطلاع قبلی رخ میدهد مشترکین این برق را مستاصل نموده معلوم نیست برق کارخانه آلستوم یا سد کرج کجا مصرف میشود که عده ای از ساکنین تهران باید با چنین برقی سر وکار داشته باشند .

خسارت خشکسالی

آقای اسحق ساده نژاد کدخدای ده سمین آباد ازاهواز مینویسد : اداره دفع ملخ استان ششم باجدیت شبانه روزی مامورین خود توانست از حمله ملخ جلوگیری کند و از این لحاظ خسارتی وارد نشد ولی بعلت عدم بارندگی وخشکسالی زراعت این حوزه حتی بقدر بذر هم عایدمان نساخت بدبختانه سیل اخیر هم‌اگر دانه ای غله یا علف وجود داشت از بین برده خسارت بیحدی وارد ساخت تقاضای کمك و مساعدت می نمایند .

نماینده انحصاری شرکت‌سهامی سهندشت. خیابان شاهرضا مقابل ویلا تلفنهای ۶۴۳۳۲ و۶۶۴۸۳

کتابخانه

از: مهدی سهیلی

صنعت رادیو

تالیف :مهندس‌مهدی فروزان

ناشر : موسسه انتشارات امیر کبیر

متاسفانه بنده شرمندهٔ ذوق‌صنعتی واطلاعات صنعتی ندارم واز ابتداء این شورو ذوق در خونم نبوده استواگر بخواهم دربارهٔ استعداد صنعتی خودم رجز بخوانم واظهار عقیده کنم باید اذعان کنم از «گرام» فقط شنیدنش رامیدانم واطلاعات صنعتی مخلص در بارهٔ رادیو بقدریست‌که میتوانم ولوم آنرا بگردانم تا صدایش بلندترشود ولی این دلیل نیست که عده‌ای‌کثیر دوستدار صنعت نباشند . من درفامیل ونزدیکان بچه‌های هشت نه‌ساله را میشناسم که‌بجای‌درس خواندن‌چکش بدست میگیرند و با آچار پیچ گوشتی بجان دروپنجره و قفل منزل میافتد و ازهمان اوان معلوم است‌که آتیه‌ای درخشان در امور صنعتی دارند و باید قبول کنیم که‌هرکه هرچه دارد از پرقنداق دارد .

اگر چنانچه این قبیل جوانان و افراد نوپای درراه صنعت بخواهندبیك چنین آموزگار آگاه در فن رادیو دست یابند و بمدد راهنمائی آن معلم بجزئیات ساختمان رادیو و تغییر آن پی‌ببرند . باید عرض کنم که کتاب صنعت تعمیررادیو بهترین خودآموزو آگاه ترین آموزگار آنها خواهد بود.

جوانانی که بهنگام خطر بکمك آسیب دیدگان شتافتند

چندی پیش هنگامی که پس ازنزول رگباری شدید آب نهر فیروز آباد بالا آمد و به طرف خانه ها سرازیر شد یك گروه از دانش آموزان عضو سازمان جوانان شیر وخورشید سرخ دبیرستان ذوقی فرهنك ناحیه ده تهران بسر پرستی آقای حسام الدین دادرس‌مربی خودو باراهنمائی آقای مشعشعی رهبر سازمان‌جوانان فرهنك ناحیه ده دامن همت بکمر زدند و جوانمردانه به کمك‌ساکنان خیابان خاکی عباسی که‌در اطراف دبیرستان آنها بود شتافتند . این گروه توانستند به زودی جلو تمام کوچه هائی که به خیابان عباسی منتهی میشد با کیسه های پر از خاك و شن مسدود کنند و آب داخل ۲۵ خانه را با سطل بیرون بریزند این‌عده تاساعت ۱۲ آنشب بدون احساس خستگی اطفال کوچك خانواده هائی را که‌در محاصره آب بودند . بدوش کشیدند ودر حالی که آب تا زانوی آنها بالا آمده‌بود عده زیادی رااز خطر غرق شدن نجات دادند . بهمین مناسبت‌سازمان شیرو خورشید سرخ از فعالیت و فداکاری این‌جوانان ساعی قدردانی کرده است

از چپ براست . آقایان :جعفر مشعشعی رهبر سازمان جوانان بخش ۱۰ فرهنگی ، فریبرز دهمامی ـعلی اکبر ایرانی ـ احداله یوسفی ـ ناصر خاکسار ـ غلامحسین قاسم زاده ـ مرتضائی ـ کریمانی ـرحیم یوسفی ـ خدادوست رضائی ـ حسام‌الدین دادرس مربی گروه سازمان جوانان دبیرستان ذوقی

ما اشخاص نالایق راکنار گذاشته‌ایم

بقیه از صفحه ۵

وآنهارا در مشاغل غیر حساس گذاشتیم . این عمل ما در مدت‌یك ماه اول بود که یك تغییرات‌اساسی بدون سرو صدا وبدون این که آبروی عده‌ای ریخته شود و بدون این که احساسات عده‌ای تحریك گردد انجام شده و برای خودمان محیط سالم تری ایجاد کردیم . البته خود آقایان میدانند کنار گذاشتن یکعده اشخاص بهر اسم و رسم موجب چه نوع داد و بیداد و تشبثات و غیره می شود .

در ضمن برای پر کردن جای‌برخی ازاین متصدیان ، پس‌از مذاکره بامقامات دولتی موفق شدیم چند نفر از قضات صحیح العمل وپاك دامن را از وزارت دادگستری با هزار تمنا و خواهش بشهرداری بیاوریم . این که می گویم تمناهم از وزارت دادگستری بود وهم از شخص این آقایان قضات که‌برای خدمت کردن در دستگاهی که‌همه چیز آن برای آنها مجهول است و در اطرافش هیاهوی زیادی شده و آنرا بجامعه بد معرفی کرده اند ممکن بود که یك قدری خودشان را عقب بکشند و پا باین عمارت نگذارند ، با تجسم همین مطلب به زحمت ما که دچار آن بودیم‌متوجه خواهید شد، بیش‌ازمدت‌دوماه بنده باوزارت دادگستری و با آقایان قضات صحبت و مذاکره کردم تا بالاخره موفق شدیم چند نفر ازاین هارا بیاوریم . مبارزه با فساد ما فقط با افراد و کارکنان دستگاه نیست ، مبارزه با فساد یعنی‌تعقیب اشخاصی که به حقوق حقه شهر تجاوز کرده‌اند . بنده بطور صریح دراینجا عرض می کنم شهرداری نگذاشته حقوق حقه شهر تضییع بشود ، افرادی که بعنوان اسفالت آمدند حقوق مسلم شهررا یعنی شما و من رااز بین بردند ومیلیون ها ریال از بین بردند و گرفتند با کمك‌همین قضات‌وزارت دادگستری موفق شدیم آنها را تحت تعقیب جدی قرار بدهیم و نه فقط آن مقدار ادعای اضافی که آنهاداشتند بآنها ندهیم بلکه برای استرداد آن چیزی که قبل از ما باین اشخاص داده بودند ضمن تامین دلیل اقدام کردیم و برای احقاق حق شهرداری از اموال و املاك این اشخاص ضبط شد و این ارقام بیش از چهل میلیون تومان بالغ گردید ، مدعی توقع چهل و یك میلیون تومان از شهرداری داشت و در مذاکرات و بحث و دقت که از طرف کارشناسان بعمل آمد قریب چهارده میلیون تومان آن ـ مسلم تشخیص داده شد و نسبت به بقیه آن غیر مستحق بود ، بنابراین شهرداری آنچه را که قبلا داده‌بودند در مقام تامین ملك یاخانه و ماشین و غیره برآمد ، بقیه را هم البته نپرداخت ، این یکی از اقداماتی بود که انجام شده و ما روی آن تکیه داریم .

مودیان متنفذ !

دوم اینکه میلیونها تومان پول ـ شهرداری را عده ای از مودیان بانفوذ با ایجاد اختلاف در دستگاه شهرداری یا روی رفاقت و دوستی باتشبثات مختلف دیگر نداده بودندو بامروز و فردا میگذراندند ، گاهی مامورین را تهدید و گاهی تطمیع می کردند ، این اشخاص را بالاخره به بیش از هشتاد میلیون ریال محکوم کردیم ، عملی را که قبل از ما کسی جرئت‌دنبال کردن آنرا نداشتند بنده وهمکارانم دنبال کردیم و گرفتیم ، من حق شهر را بنظر خودم مقدم بررفاقت میدانم . از افراد دیگریکه بعناوین مختلف دیگر بعنوان فخار و غیره حقوق شهرداری رانپرداخته بودند و از بین برده بودند و حتی نوشته شده بو دکه نگیرید در مقام وصول این حق برآمدیم ، بطوریکه مکرر باستحضار آقایان رسیده است چه از راه انتشار کتاب وچه ازراه آمار ماهیانه‌ایکه شهرداری منتشر می کند و به‌انجمن شهر و دولت هم‌یك نسخه آنرا تسلیم میکنیم باستحضار آقایان رسیده که در سال ۱۳۴۰ صد و سی و یك میلیون تومان ـ شهرداری دارای عواید شد . یعنی در سالیکه فعالیت اقتصادی تجاری بنابر نوشته خود روزنامه ها بحد اقل رسیده بود ، یعنی واردات گمرکی‌که چند در صد آن بشهرداری داده میشود وواردات عمومی و غیره و غیره باندازه سالیان پیش نبود و ساختمان خانه و مساکن و عمارات دولتی و غیر دولتی تقریبا بصفر رسیده‌بود معهذا روی جدیت‌مدیرکل مالی و روسای مربوط این چنین توفیقی برای شهرداری پیدا شد که صدو سی و یك میلیون تومان وصول بکند وبنده بطور یقین عرض میکنم که‌سیاست خاصی که در سال گذشته ماالجرا کردیم یعنی از طرفی هفت نوع عوارض مزاحم را لغو کردیم یعنی امریکه در هر جای دیگر دنیا باشد برای پیشنهاد کنندگانش هزار گونه تحسین و تقدیر میفرستادند .

لغو عوارض مزاحم

مهمترین کار در یك مملکت یا در شهرداری تغییر نوع مالیات وعوارض است برای اینکه احتمال عدم وصول وعدم اجرای یك عوارض جدیدی با پیش بینی غلط خطراتی دارد که ممکن‌است موجب جلوگیری ازحرکت آن دستگاه بشود . ما کاری کردیم که هفت نوع عوارض که باصطلاح مزاحم است‌از انواع مختلف که مکرر در مکرر در روزنامه اطلاعات و ـ مطبوعـات مـختلـف نـسبـت ـ به آنها اظهار نظر بد شده بود و جدا آنها را مزاحم میدانستند از قبیل عوارض برو بالکن ، عوارض پروانه کسب را لغو کردیم ،یعنی کسی که بقالی میخواهد بکند یا انواع دیگر کسب سالی یکمرتبه می بایستی‌بشهرداری مراجعه‌میکرد و بیست سی تومان میداد که این پروانه‌اش را تغییر بدهند و چند روز وقت خودش و شاگردش و اعضای شهرداری صرف تغییر این پروانه میشد. و حال آنکه صلاحیت افراد در مرتبه اول صدور با یك پروانه محرز میشود . مثلا طبیب یا دارو سازی که مرتبه اول‌تصدیق طبابت یا داروسازی باو داده شد مادام که سلب صلاحیت از او نگردد در آن حوزه حق فروش‌دارو یا طبابت دارد ، در اینجا افراد هشتاد و شش صنف که قریب‌صد هزار نفر افراد ساکن شهر تهران هستند همه ساله مکرر در مکرر حد اقل‌یکماه وقتشان صرف گرفتن این پروانه ا زدستگاه های مختلف شهرداری میشد و شهرداری‌بعنوان اینکه چند صد هزار تومان از این راه درآمد داشته باشد آن راتحمیل باصناف میکرد و مشکلات دیگری برای آن اشخاص ایجاد میکرداین عوارض که باسم عوارض پروانه کسب و موتوری و غیره بود ملغی گردید و این‌شهامت میخواست که انسان از چندین صد هزار تومان عواید مسلم بگذرد و راحتی ورفاه پیشه ور واعضای اداره را بخواهد و مطمئن باشد که با در آمدجدید جای این‌راخواهد توانست‌پربکند...

ناتمام

بدینوسیله باطلاع کلیه ساکنین «کوی شمالی اتابك» واقع در محدوده هشت متری اشك فرح ـ دوازده متری ـ شمال راه‌آهن وجنوب خیابان امامزاده حسن میرساندکه‌برای تشکیل مجمع عمومی وتعیین رئیس واعضای انجمن محلـی «کوی شمالی اتابك» ازساعت ۴ الی ۷ بعد ازظهر روز عید غدیر (چهارشنبه ۲ر۳ر۴۱) در خیابان ده‌متری کوی مزبور ، روبروی گرمابه آپادانا حضور بهمرسانند .

فلاح‌ـطارمی ـ قره حسنلو

آگهی قرارداد ساختمان مدرسه ایلچی کبیر (آصفیه) و احداث و اجاره مغازه ها

بانظارت اداره اوقاف تهران مغازه های موقوفه مدرسه ایلچی کبیر واقع در خیابان بوذرجمهری کوچه‌سقاخانه‌نوروزخان بطریقی که در آگهی تفصیلی شماره۹۳۱۲ـ ۳۱ر۲ر۴۱ مندرج‌است باجاره‌واگذارمیشود داوطلبان اجاره بایستی مبلغ پنجاه هزار ریال برسم سپرده بحساب شماره ۹۴۰۲۸ بانکملی بازار بسپارند و پیشنهاد خود را با قبض سپرده در پاکت سربسته تا پایان وقت‌اداری روز شنبه نهم تیر ماه ۱۳۴۱ بدفتر کل اوقاف تسلیم ورسید دریافت دارند . پیشنهاد های رسیده‌درروز یکشنبه دهم‌تیرماه ۱۳۴۱ ساعت ۱۰صبح در اداره اوقاف تهران خوانده میشود . برای کسب اطلاع‌ازشرایط‌مزایده‌به‌آگهی تفصیلی‌یا بدفتر کل اوقاف مراجعه نمایند .

رئیس اداره اوقاف‌تهران‌ذوالقدر

دیزل کامینز

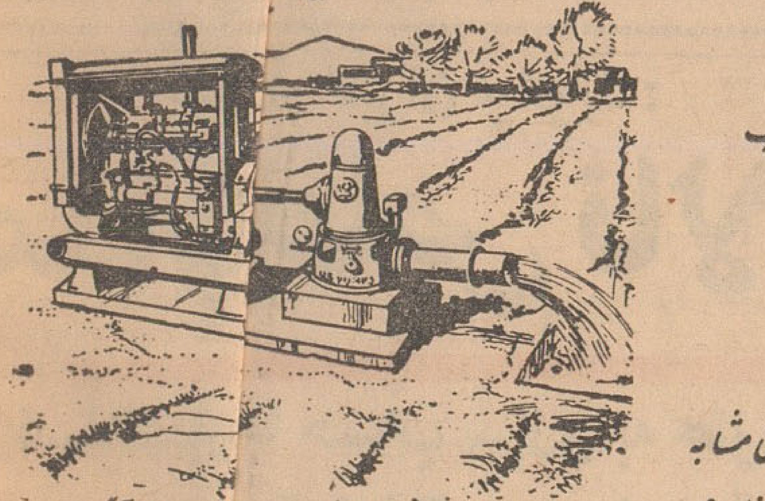

★ بقدرت ۹۵ تا ۲۴۰ قوه اسب
★ ۱۲۰۰ الی ۱۸۰۰ دور
★ لوازم یدکی فراوان
★ تعمیرگاه مجهز
★ مصرف سوخت کمتر از دیزل های مشابه
★ شرایط مناسب برای صاحبان مزارع

شرکت سهامی دیزل وایت ـ ساختمان تقی نیا ـ خیابان سعدی تلفن ۳۰۲۲۲۳

پرخورترین و بدلباس ترین زن دنیا

زن انگلیسی است !

بانو

زن انگلیسی در سراسر جهان سوژه کاریکاتور های مضحک است. او در اروپا نماینده زنان پیر ، جهانگرد و بزرگ پا بادندانهای بلند خرگوشی و عینکهای رنگارنگ و با سالمخصوصی‌که بدست‌دارد محسوب میشود .

لاغر و کمی دیوانه

مردم کشور های مختلف جهان‌زنان انگلیسی را زنانی بالباسهائی چروک خورده برنگ گل خطمی می شناسند که در موزه ها و سالن های‌چای در شهرهای مختلف می گردند . دختران انگلیسی‌موجودات لاغر و کمی دیوانه هستند که در این شهر و آن شهر در جستجوی آثار و ابنیه تاریخی خود را خسته می کنند .

دامنهای بالازانو

آنها که فیلمهای اودری هیپبورن، گی‌کندال ، ویویان‌لی وجون‌گرینا وود را دیده اند می توانند بخوبی چهره زن انگلیسی را بشناسند .

امروزه برخی زنان انگلیسی در پوشیدن دامنهای بالای زانو از برخی از زنان پاریسی جلو افتاده اندامااما اکثریت زنان انگلیسی اصولا خوب لباس نمی پوشند اما اگر اسپورت بپوشند بهترین سلیقه را در پوشیدن آن بکار می بندند . رنگهای لباس زنان‌انگلیسی همیشه از بدترین رنگها انتخاب‌شده است مثل سبز اسفناجی سرخ و زرد روشن !

در میان دختران جوان انگلیسی دو تیپ را میتوان تشخیص داد : زنان کودک مانند و زنان پیشآهنگ !

جایزه راه رفتن

البته در میان زنان انگلیسی همه جور زن وجود دارد . زنان زاهد و پوریتانهای بلند مو و دختران جاز کلوب ها با جورابهای مشکی ودامن های فوق العاده کوتاه که موی سر خود را مثل مرد ها کوتاه کرده‌اند.

زنان‌انگلیسی اعم از آنگلوساکسون اسکاتلندی ـ ایرلندی و گالها بطور متوسط یك متر و ۵۹ سانتیمتر قد ۵۷ کیلو وزن دارند دور سینه ۸۸ سانتیمتر ـ دور کمر ۶۳ سانتیمترو دور باسن ۹۴ سانتیمتر است .

زن انگلیسی آنطور ها هم که‌تصور میشود بلند قد نیست . آنها خود را راست و کشیده نگاهمیدارند ـ آنها با سربالا راه میروند . در مدرسه به دختر ها یاد می دهند که باکتابی که روی سر میگذارند راه بروند . در این موقع شانه ها باید به عقب و شکم تو داده شود و باسن بیرون بزند . هرکس این کار را بهتر انجام دهد جایزه دریافت میکند . این ورزش قامت کشیده و راستی به دخترهامی بخشدو برخی ازبرجستگی های اندام را که بدون لطف نیستند از بین میبرد .

زبان زنهای پیر انگلیسی چون شمشیراست و آنها هرگز این‌شمشیر را نمی گذارند زنگ بزند .

مانند پسر ها

گفته صحیح است که زنان‌انگلیسی برای اسپورت پرورش یافته اند نه برای طنازی . آنها را مانند پسر ها پرورش می دهند وبه دختر ها شوك وارد میشودوقتی می فهمند که مردان نمی خواهند جز در میان خود ـ زندگی‌کنند . در بریتانیا یك‌نوع‌تفکیك واقعی دو جنس وجود دارد : زنان ومردان باشگاههای‌جداگانه برای‌خود دارند زنها معمولا در صحبت با یکدیگر می گویند ارزش یك کیسه آب گرم از یك مرد بیشتر است زیرا اقلا کیسه آب گرم آدم را گرم می کند و آدم را از ملال در میآورد

دوست و همکار مرد

در این کشور که زن دوست و همکار مرد است ، فهرست طویل ـ انحراف های جنسی و تبهکاری های جنون آمیز سادیستی بیشتر ازتفکیك دو جنس زن و مرد سر چشمه دارد.

دختران جوان در مقابل خانواده خودآزادیهای‌قابل ملاحظه‌ای دارند . آنها بیرون رفتن با دوستان پسر را بسیار زود آغاز میکنند و وقتی ـ نخستین معاشقه های دختر با پسر ها شروع میشود پدر و مادر ها در قرار و مدار گذاشتن دختر های‌خود هیچگونه عیب و ایرادی نمی بینند .

عشق زنان انگلیسی دیر بیدار می شود . زنان انگلیسی اگر عاشق‌شوند آزادی خود را از قید قوانین‌اخلاقی اعلام میکنند !

برخورد های دختر و پسر

پارتی های گوناگون مانند ضیافت های چای ، ضیافت های شراب ، گاردن پارتی ها ،ضیافت‌های‌دوره‌ای ضیافت های روز های تعطیل‌برخورد های دختر ها و پسر ها را تسهیل میکند و روابط کم دردی را بوجود میآورد . میگویند ناز و عشوه از انگلستان‌بسایر جاها صادر شده‌است دختران جوان انگلیسی برای ایجاد هیجان‌های عشقی چالاکی ها وظرافت های خاصی بکار میبرند بدون آنکه برای این کار زحمت زیادی بکشد.

در انگلستان

دختر ها :وقتی عاشق میشوند آزادی خود راازقیدقوانین اخلاقی اعلام میدارند

زنها : عاشق سیگار ،کاموا ، رنگهای عجیب و غریب، سیاحت‌وآشپزخانه‌هستند

ازدواج

سن میانه ازدواج دختران‌انگلیسی بیست و شش سال است. دختر‌های جوان قبل از کنار گذاشتن آزادیها ولذت های‌دوره تجرد و قدم گذاشتن به دنیای جدید زناشوئی که تفکیك دو جنس از هم کاملا به چشم می خورد خیلی احتیاط وتردید می کنند و علت‌دیرازدواج کردن آنها هم همین است .

زن اید آل

دختر انگلیسی در عین آزادی ازدواج می کند و شریك زندگی خود را بدون تقاضای کمك فکری از ـ خانواده اش انتخاب میکند . میشله فیلسوف فرانسوی دختر انگلیسی را «زن اید آل» نامید . در قرن نوزدهم قرن رومانتیك ها ـ در فرانسه مد شده بود که زن انگلیسی بگیرند . آلفرد دووینی ، لامارتین هر دو زن انگلیسی داشتند . اما زنان انگلیسی کار های عجیب و غریبی در خارج از حدود ازدواج انجام میدهند که عقیده میشله را باطل میسازد . در هرصورت محقق است که زن انگلیسی وقتی ایدآل است که مرد نخواهد از او بعنوان کلفت خانه استفاده کند.

زن انگلیسی مساوات را دوست دارد . او بار ها در تاریخ برای احقاق حق تساوی قیام کرده است او اکنون در امور خانه بامرد تساوی دارد و هرگز این فکر بخاطرش نمی رسد که کفش های شوهرش راواکس بزند یا خودش تنها چمدان رابیندد.

طلاق ساده

در انگلستان بسادگی طلاق می‌دهند . در هر سال بطور متوسط چهل هزار طلاق در این کشور انجام میگیرد که ۵۶ در صد آنرا زنان تقاضا میکنند .

زوجهای جوان انگلیسی که درشرایط رفاه اجتماعی بسر میبرند مانند ـ زوجهای امریکائی زندگی میکنند . رفاه مادی آنها خواه ناخواه به ادامه عشق و هیجانهای پرشور ـ ازدواج کمك میکند .

دلبری و طنازی طبیعی

دختر جوان کمتر طنازی و دلبری میکند علت آنستکه دلبری ولوندی دختر انگلیسی طبیعی است . رنگ سرخ و زیبای رخسار دختران ـ انگلیسی و چشمان او که به گل تلگرافی شبیه است برای جاذبه او کافی است . اما اخیرا دختران انگلیسی به پیروی از مد چشمهای خود را آرایش میکنند و زیبائی ـ طبیعی و وحشی آنرا از میان می برند

بذله‌گوئی ، خونسردی ، وفاداری

خصوصیت های اصلی‌زن انگلیسی عبارتند از حس بذله گوئی در همه موقع وخونسردی در مقابل تصادفات ومصیبت ها و وفاداری بزرگ‌عشقی این خصوصیت ها او را به بیحسی و احساس تفوق بر مردان کشانده است . او در میان هر ملتی که بسر برده خود را غریبه احساس نمیکند. یك زن انگلیسی معمولا زبان های دیگر را بخوبی نمی تواند یاد بگیرد این جمله ها در میان زنان انگلیسی خیلی شنیده میشود : قشنگ است واقعا دوست داشتنی است ـ خدای من ! ـ مثاسفم ـ تکان دهنده است.

صرف وقت در آشپزخانه

برای زن شوهردار خانه اش هر چیز اوست . همه در آمد های مرد باید در خانه صرف شود . با کمیابی زنان خدمتکار (در هر ۱۰۰ خانواده انگلیسی‌یك کلفت‌وجوددارد) مکانیسم سریع خانه داری بوجود آمده است است با اینهمه زنان انگلیسی وقت زیادی را در آشپزخانه می گذرانند هر چند که غذا های آنها ساده و غیر متنوع است . از آنجا که نیمی از غذای های سر سفره خانواده انگلیسی از خارج خانه وارد میشود قوطی های کنسرو بمقدار زیادی مصرف میگردد . برنج و اسپاگتی ، مخصوص و سیب زمینی از غذا هائی است که زن انگلیسی می پزد . نه نفراز ده نفر زنان کمتر از نوزده سال اصلا آشپزی بلد نیستند و اکثریت زنان بیست و پنج سال ببالا بزحمت راضی میشوند پول خود را برای‌خرید این غذا ها صرف میکنند.

آنها این غذا ها را خودشان درست می کنند اما عجیب است که غذای خانواده های کارگر خیلی بهتر از غذای خانواده های ثروتمند است بخصوص ماهی و سیب زمین پره‌پره شده‌خانواده کارگر ها خیلی‌خوشمزه است .

پرخوری زن انگلیسی

صبحانه زن انگلیسی عبارتست از گوشت خوك ـ تخم مرغ و چای .در ساعت ده زن انگلیسی دوباره قوری چای و ظرف شیرینی را پیش می کشد . او در موقع ظهر در کارگاه ـ مزرعه یااداره به ساندویچ یاشیرینی راضی میشود . در ساعت پنج دوباره چای حاضر میشود . شام عبارتست از گوشت‌گوسفند سرخ کرده و سوس برخی از زنان انگلیسی قبل از ـ خوابیدن در حدود ساعت ده شب دوباره چای و شیرینی می خورند ـ پیداست که پشت سر هم غذا خوردن زنان انگلیسی اگر چه غذایشان‌متنوع نیست‌به‌رفت و آمدزیاد به‌آشپزخانه احتیاج دارد .

شکوه دختران

دختران جوان انگلیسی از این نوع غذا ها شکوه دارند . آنهابیشتر ساندویچ ـ تنقلات و سیگار را دوست دارند .. عشق و علاقه دختر های انگلیسی به‌شیر که معمولا با آن شیر موز درست میکنند زیاد است .زنان انگلیسی وقتی پیر میشوند ندرتالاغر هستند .

زنان انگلیسی بیشتر میل دارند در خانه هائی که اطرافش باغ یا باغچه‌دارد زندگی کنند آنهاصبحانه را در آشپزخانه ـ ناهار را در اطاق غذا خوری میخورند .

از وقتی که کنترل توالد وتناسل مورد توجه قرار گرفته است زنان انگلیسی بطور متوسط دو تا بچه دارند ، در زمان ملکه ویکتوریا هر خانواده بطور متوسط پنج شش تا بچه داشت . زنان کاتولیك بیشتر از پروتستانها بچه دارند .

شغل در خارج

۴۵ در صد از زنان انگلیسی شغل در خارج دارند . زنان انگلیسی به ترتیب‌به مهمانی ، کاموابافی ، سینما رقص‌و تماشای تلویزیون علاقه‌دارند. در سال ۱۹۵۸ دو میلیون زن در ۴۵۰ سالون رقص انگلستان رقصیده‌اند. از هر سه خانه انگلیسی یك خانه تلویزیون دارد .

سیگار کش و روزنامه خوان

زن انگلیسی سیگار کش و روزنامه خوان قهاری است . زنان انگلیسی دو برابر زنان فرانسه سیگار می کشند . ترس از سرطان از مصرف سیگار زنان نکاسته است .بیشتر ـ مالیات غیر مستقیم سیگار را زنان انگلیسی می پردازند . بیش ازنیمی از زنان انگلیسی سیگار می کشند و چهارده در صد از آنها هر روز اقلا سی عدد سیگار می کشند . سیگار کشیدن زنان را در کوچه و خیابان و سینما و در موقعی که حتی بچه های خود را گردش میدهند مشاهده می کنید .

رنگ قرمز

زنان انگلیسی دوست دارندلباس های کتان روزنامه ای و پشمی ـ بپوشند ، زن انگلیسی هر سال سی در صد از در آمد را صرف لباس می کند . از این سی در صد دو سومش به خرید لباسهای دوخته مغازه ها صرف میشود . آنها دوست دارند لباس شب بپوشند دختری وجود ندارد که لباس بلند سرتاسری برای خود نداشته باشد . رنگ قرمز مورد علاقه دختر هاست زنان انگلیسی به نوع عطر و مد لباس خود مباهات میکنند .

آنها حیوانات را دوست دارند بخصوص پرندگان را که در قفس زندانی میکنند . سگ و گربه را هم خیلی دوست دارند .

کارت تبریك

زنان‌انگلیسی تمام سال‌را درانتظار کریسمس به سر میبرند . در ارسال کارت تبریك هیچ زنی باندازه زن انگلیسی افراط نمی کند. زنان و دختران انگلیسی شکوه ملکه الیزابت و جاذبه شوهرش فیلیپ را دوست دارند . چیز های قدیمی و اشیاء عتیقه از میان هنرپیشگان لاورنس اولیویه مورد علاقه آنهاست .

تقسیم بودجه

ده در صد از بودجه هرخانواده صرف خرید سیگار توتون و ۹ درصد صرف الکل و نوشابه های مختلف میشود . هر خانواده انگلیسی ـ دوازده‌در صد از بودجه اش را صرف اجاره مسکن میکند . خرید غذا ۴۲ در صد خرید کتاب و بلیط تآتر دو در صد هزینه مصرف برق و شوفاژ پنج در صد از بودجه هر خانواده را در بردارد . درانگلستان ۱۴۱۲ پلیس زن وجود دارد . از موقعی که پلیس های زن بکارگماشته شدند دزدان زیاد تری توقیف ـ گردیده اند در ۱۹۴۵ چهارصدونود و شش زن بجرم جنایت های مختلف دستگیرشد .

آشنای این هفته

قرار ما اینست که هرهفته بیك کشور سفر کنیم و با «زن» آن کشور آشناشویم. هفته گذشته زن فرانسوی را شناختیم و این هفته بدیدن زن انگلیسی میرویم . زنی‌با پاهای‌بزرگ‌ودندانهای‌خرگوشی که سوژه‌کاریکا توریست‌های دنیاست ...

مشکلات شما در صفحه بانو

خانم‌محترم‌ـدوشیزه‌عزیز.. اگر مشکلی در زندگی شما پیش آمده است که‌از حل و فصل آن‌عاجز مانده‌اید راهنمای ماحاضر است در راه حل‌مشکل شما همکاری کند .

مشکل خودرا بوسیله نامه‌با «روزنامه اطلاعات ـصفحه بانو» در میان بگذارید

سئوالات پزشکی شما

شورای پزشکان ما جواب میدهد .

اگرسئوالی دارید در پاکت بگذارید وروی آن بنویسید : سوالات‌پزشکی ـروزنامه‌اطلاعات صفحه بانو

همکاری شما

باصفحه «بانو» موجب تشکر ما خواهد بود. در هرزمینه که آمادگی برای همکاری با این صفحه دارید بما اطلاع بدهید . تلفن‌داخلی «۱۷»روزنامه‌اطلاعات از ساعت یازده تادوازده صبح برای مراجعات شما آماده‌است. از راهنمائی شما نیز ممنون خواهیم شد .

فقط مخصوص اساتید و پزشکان محترم
جدیدترین کشف جهان پزشکی
TRIPARANOL
بنام
mitar
mitar
تری پارانول
میتار
آنتی‌هیپرکلسترولمی Anti hypercholesterolemc
* Artheriosclerosis
* Coronaropathy
* Inhibits the excessive formation of cholesterol
* Lowers the serum and tissular cholesterol level
* Normalization of the lipidemic pattern
osfa biopharmaceutiques s.r.l. • milan
مستدعی است هرگونه اطلاعی‌لازم است‌به‌آدرس‌زیرمرقوم‌فرمائید
نمایندگی شرکت دویار محدود خیابان ناصرخسرو ـ سرای‌روشن
تلفن ۳۹۹۹۱

پنجمین قسمت ازجریان اجتماع بزرگ بازرگانان وصاحبان صنایع درموسسه اطلاعات

ما ایرانیها آدمهای متحملی هستیم

وبا سیلی صورت خود را سرخ نگهمیداریم

*** مردم دولت شمارا ترغیب میکنند نه تقدیر برای اینکه بیشتر بحال مردم برسید.**

* تاریخچه صنایع کشورما اینطور نشان میدهدکه‌هروقت یکی خواسته بجنبد وبالی یاتصمیم ناروائی آن صنعت‌را وارو کرده !

* هروقت دولت واقعا نسبت به حال مردم و مشکلات مردم حسن‌نیت و حسن‌خدمت‌داشته‌درمقابل‌هریك‌قدم، مردم ده قدم بطرف دولت میروند

* اگر صنعت حمل ونقل نبود کشاورزی بندر عباس‌ودشت مغان نبود وخیلی ازصنایع‌موجود نمیتوانست‌بوجودبیاید

بیشتر بحال مردم برسید . بنده باید کم صحبت بکنم میخواهم‌راجع به صنایع حمل و نقل صحبت‌کرده باشم .

حمایت صنایع

دراین جا آقای حکیم‌زاده‌وآقای سرمد یك اشاراتی کردند وخیلی درست و جامع بود که بنده یك تلخیص می کنم (صد نکته غیر حسن بیاید که دلبری ـ مطبوع طبع مردم صاحب نظر شود .) . حمایت صنایع با برداشتن‌مشکلات از دوش بازرگانان و یا حل مشکل بروات وصولی که ایشان فرمودند تامین نمی شود . باید اطراف این کار با عقلهای دور اندیشی و واقع بینی و وارد در مشکلات خاص مردم یك تحقیقات سنجیده ای‌کرد ومشکلات را البته به فواصل و امکانات‌و مبارزه‌با مشکلات دیگری راکه در اجتماع هست بر داشت‌تا نتیجه گرفت .

گله عارفانه

همانطوری که جناب آقای‌وکیلی فرمودند ذوق ایرانی سرشار است بنده در صنایع حمل و نقل یك گله‌ای دارم از جناب آقای وزیر بازرگانی و همینطور از دولت جناب آقای دکتر امینی . گله بنده هم گله عارفانه خنده آوری است . زیاد هم مشکل نیست .

راجع به صنایع حمل و نقل یك نکته ای را می خواستم عرض بکنم . ذوق و اعمال ذوقی از نظر روانشناسی نباید طوری باشد که توی ذوق بخورد شما اگر حمایت نمی کنید لااقل توی ذوقش نزنید. شاعرمی گوید :

شنیدم بلبل بی خانمانی
بگلشن شد که سازد آشیانی
بدوش ناله خاشاکی کشیدی
بدست نغمه‌اش برخاك چیدی
هنوز ننشسته بود آنی در آنکاخ
در آن گلشن نکرده ناله گستاخ
صبا دامن کشان بروی گذر کرد
اساس کلبه‌اش زیرو زبر کرد

آدمهای متحمل

این تاریخچه صنایع کشور ما است که هروقت یکی خواست بجنبد یك وبالی یك تصمیم‌ناروائی آن صنعت راوارو کرد خوشبختانه ما ایرانی ها آدمهای متحملی‌هستیم و با سیلی رخ خودرا سرخ نگه میداریم

صنایع حمل و نقل

بر می گردیم به صنایع حمل‌و نقل دراینجا صحبت شد که‌صنعت جوان‌است . ولی صنعت ما را می گویند چون پیر شده به قول حافظ (از میکده بیرون رو) یك صنعتی که تمام فعالیت های‌اقتصادی وصنعتی‌و کشاورزی که‌آقای دکتر اشاره کردندمتکی باین‌صنعت است اگر حمل‌و نقل‌بنده نبود . کشاورزی بندر عباس ودشت مغان نبود اگر صنعت بنده نبود این صنایع که هست این کارخانجات که هست نبود . ولی این صنعت پیر شده‌باید برود بیرون ، در حساب سود بازرگانی ، در حساب نبود وهمچنین بروات وصولی در حساب نبود . امروز پا برهنه ها باید برونداعتبار باز کنند صد در صد نقد و مصارف خودشان را بیاورند . توی بیابان ها هم بروند و هیچگونه اعتباری هم برای آنها نیست من اجازه میخواهم از جناب آقای وزیر بازرگانی که بمن مجال بدهند بعد خدمتشان‌می رسم و مشروحا خدمتشان عرض‌می کنم و وقت آقایان را بیش از این نمی گیرم .

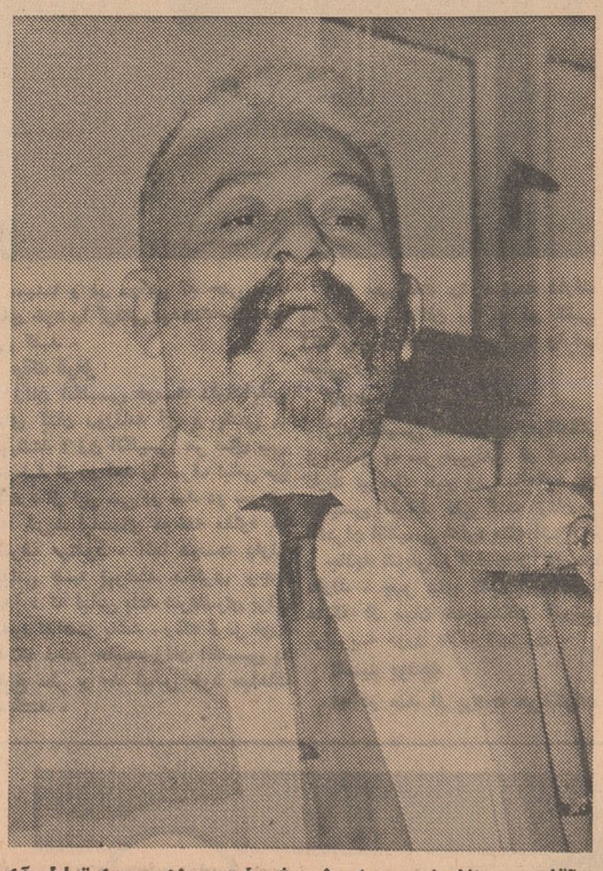

آقای روح‌الامینی پیرامون پیشرفت صنایع و ارتباط آن با امور حمل و نقل صحبت کرد.

بهای برنج رو بتنزل است

زمینه برنج در تهران رو بافزایش‌است وبرنجهای ذخیره شده ببازار عرضه‌میشود

گزارش خبرنگار ما پیرامون وضع برنج در تهران و شهرستانها نشان میدهد با آنکه آخر فصل برنج و کشت جدید میباشد معذلك زمینه فراوان است . خصوصا در تهران انواع برنج مرغوب صدری ـ رشتی رودسری و آملی و انواع دمسیاه موجود میباشد و برنج نسبت بماه گذشته ارزان‌شده است و این‌ارزانی ادامه دارد . در شهرستانها بیشتر انواع برنج ارزان قیمت و چمپا مصرف میشود .

بواسطه کاهش قیمت برنج ـ فروشندگان عمده برنج های ذخیره خود را ببازار عرضه کرده اند و این امر موجب افزایش زمینه و ارزانی آن‌شده است در حال حاضر معاملات کلی روی برنج کمتر صورت میگیرد . تاکنون در اکثر نقاط شمال‌شلتوك برنج را کاشته اند و بقیه برنج نیز تا پایان اردیبهشت ماه کاشته میشود تا آماده نشاء شود . بارندگی پس ازنشای برنج بینهایت ضروری است وپیش بینی میشود در نقاط کشت بارندگی لازم صورت گیرد . محصول تازه برنج اواخر شهریور ماه بدست میآید ولی مصرف برنج محصول سال های گذشته بیشتر است بدین جهت معمولا برنج تازه تا مدتی نگاهداری میشود و بعدا ببازار عرضه میگردد.

زمینه‌برنج ماشینی هم عادی است و مصرف آن بیشتر برای صادرات است . قیمت برنج ماشینی معمولا تاحدودی از برنج معمولی ارزانتر است .

تلفن مستقیم ۳۰۴۵۹۱ دفتر اقتصادی

اثر اصلاح مقررات واردات در بازار

بخشودگی سود بازرگانی جدیدموجب افزایش موجودی کالا دربازارو ممانعت‌از بالا رفتن قیمت‌ها شده است

تاثیر دو تصویب نامه مربوط به اصلاح مقررات عمومی واردات‌وصادرات کم‌کم دربازار نمودار میگرددودومهمترین تاثیر آن افزایش موجودی کالا در بازار وممانعت از بالا رفتن قیمت هااست .

دو تصویب نامه مزبور با آنکه برای دسته‌ای مفید بوده برای دسته دیگر خالی از اشکال نبوده‌است . مثلا تصویب نامه بخشودگی ۸۰ تا۲۰ در صد از تفاوت سودبازرگانی سال گذشته و امسال ضمن اینکه کار بسیاری از تجاروارد کننده را راحت نمود برای برخی از صاحبان صنایع مشکلاتی بوجود آورد زیرا ورود کالاهای مانده در گمرك مستقیما روی بازار کالاهای تولیدی کارخانجات مزبور تاثیرخواهد گذاشت و با تصویب نامه معافیت سود بازرگانی مواد اولیه صنایع تاثیر مستقیم‌روی کالاهای مشابه وارداتی دارد زیرا قیمت اجناس‌تولیدی داخلی افزایش پیدانخواهد کرد و امکانات رقابت بیشتری با اجناس مشابه‌خارجی‌خواهند داشت ولی بهرحال این تاثیرات‌وسیع واساسی است مثلا دریك ماه‌فروردین فروش قماش پشمی داخلی خوب‌بود وصاحبان آن رضایت داشتند وحتی بادعای یکی از صاحبان صنایع‌فروش یك‌ماه فروردین مطابق چند ماه‌سال گذشته بودورویهمرفته زمینه فعالیت وفروش پارچه پشمی داخلی بهتر شده بودولی بعداز صدور تصویب نامه بازار آن دوباره رو برکود رفته است آنچ ه‌مسلم است این رکود برای چند ماه‌دیگر هم ادامه خواهد داشت اما این وضع یك دوران کوتاه وموقتی خواهد بود زیرا بعداز آنکه بخشودگی سودبازرگانی ازبین رفت‌و زمینه‌جنس کم‌شد دوباره بازار برای یك دوران طولانی ومطمئن بدست قماش پشمی داخلی خواهد افتاد نظیر این وضع برای همه اجناس تولیدی داخلی که انواع مشابه آن نیز وارد میشودوجود دارد .

افزایش مصرف سیمان

امروز گفته شد که با تقلیل نرخ سیمان‌دولتی مصرف‌سیمان تاحدودی افزایش یافته است . در حال حاضر مصرف کنندگان سیمان دولتی در تهران میتوانند هر تن سیمان را با کلیه عوارض آن تنی ۱۵۲۰ ریال‌از از کارخانه خریداری نمایند .

درحال حاضرموجودی سیمان‌دولتی‌در انبار ها در حدود ۸۰ هزار تن می باشد و با تقلیلی که در بهای آن داده شده انتظار میرود قسمتی از موجودی مزبور صرف امور ساختمانی بشود .

شن و ماسه شسته
(طبق اصول فنی)
خلیج مرکزی ـ خیابان ثبت شماره ۹
تلفن ۳۰۴۳۷۴-۳۲۲۹۵

ASIACO
HAMBURG 11
HOLZBRUCKE 2
صادرکننده هرنوع کارخانجات وماشین‌آلات ودستگاههای تولیدی واجناس تجارتی با تسهیلات قبل توجه برای ایران میباشد .
مکاتبات فارسی ـ انگلیسی ـ آلمانی ۱ـ۲۰

اعطای وامهای متوسط وبلند مدت صنعتی

ازاواسط سال به بانك توسعه صنعتی‌ومعدنی‌واگذارمیشود

گزارش بانك توسعه صنعتی و معدنی ایران در مورد عملیات بانك درسال گذشته حاکی است که‌سال ۱۳۴۰ باکسادی ورکود اقتصادی‌شروع شدو گرچه در طی سال گاه بگاه علائمی از فعالیت و جنب و جوش اقتصادی ظاهر گردید ولی این‌فعالیت ادامه‌ای نداشت و وضع اقتصادی کشور مجددابحال رکود و کسادی سابق برگشت و سال بهمین نحو پایان یافت . تنها با این روزنه‌امید که اوضاع و احوال طبیعی در فصل بهار کمك‌به آغاز فعالیت‌های‌ساختمانی نموده ومالاازلحاظ مادی و معنوی در قسمت‌های دیگر اقتصادی موثر واقع گردد. این اوضاع و احوال در پیشرفت کارهای بانك توسعه صنعتی و معدنی ایران نیز تاثیر داشت درسال گذشته بعلت عدم توانائی مردم و بواسطه وضع عمومی اقتصادی و عدم‌اطمینان مردم سرمایه گذاری جریانی نداشت درنتیجه عملیات بانك محدود گردید واین وضع در جریان کار بانك موثر واقع گردید.

علاوه برواموای اعطائی و سرمایه گذاریهائی که انجام شدبانك برای تقویت موسسات صنعتی مشتری بانك که‌صرفا دراثر اوضاع‌عمومی اقتصادی دچار اشکال شده بودند کمك‌های موثری کرد و دربرخی موارد اندك کمك مالی ،موسساتی را از شکست و سربار شدن بر اقتصاد کشور نجات داد.

درسال ۱۳۴۰ اقدامات بانك در امرسرمایه گذاری بپایه عمل رسید اکنون بانك مشغول مطالعه طرحهائی است که بعضی از آنها راهرچه زودتر بمرحله عمل درآورد.

بانك درسال گذشته بانمایندگان سازمان برنامه برای تنظیم و تهیه واصول همکاری نزدیك در دوره‌برنامه سوم درزمینه سرمایه گذاری‌خصوصی صنعتی و توسعه آن اقداماتی بعمل آورد .

بانك توسعه صنعتی و معدنی‌ایران منبع اصلی اعطای وامهای متوسط وبلندمدتی خواهد بود که مجموع مخارج طرح‌های مربوط از ده‌میلیون ریال متجاوز باشد. پیش‌نویس‌قراردادی که بموجب آن بایستی توسعه صنعتی در قسمت سرمایه گذاری خصوصی اجراشود تهیه شده و حاضر برای تصویب میباشد برای‌انجام این تهیه بانك توسعه صنعتی و معدنی ایران احتیاج به منابع مالی جدید دارد که تحت مطالعه است .

اتومبیل بدون پیش قسط باقساط دوساله
تراکتور بدون پیش قسط باقساط چهار ساله
تریلی ـ زمین صاف کن ـ نهرکن برای هر نوع تراکتور .
فروشگاه بزرگ اتومبیل وتراکتور : تهران نو ـ ۳۶۰

آگهی دعوت مجمع عمومی عادی سالانه شرکت سهامی سیمان تهران

از صاحبان سهام شرکت سهامی‌سیمان تهران طبق ماده ۳۹ اساسنامه دعوت میشود که ساعت ۵بعدازظهر روز شنبه ۲۶ خرداد ۱۳۴۱ برای شرکت در مجمع عمومی عادی سالانه در محل شرکت واقع درخیابان شاهرضا کوچه فتوحی حضور بهمرسانند.

دستور جلسه :
استماع وتصویب گزارش هیئت مدیره وبازرسان شرکت
تصویب ترازنامه
انتخاب دونفر بازرس

آ ـ ۵۲۳۰ هیئت مدیره شرکت سهامی سیمان‌تهران

شرکت رنگ سازی ایران
بشما مشتریان عزیز نوید میدهد
فرآورده‌های شرکت رنگسازی ایران که متکی به
۲۲ سال تجربه وتلاش برای توسعه‌وپیشرفت صنعت رنك درایران است. با کوشش و مجاهدت کارگران‌و مهندسین‌ایرانی بااستفاده ازآخرین تحقیقات علمی‌و فنی موفق شده دهها نوع رنك محصول‌ایران برای همه رشته‌های صنعت فراهم کرده و بهموطنان خود تقدیم نماید.
انواع مختلف رنگهای شرکت‌رنگسازی‌ایران بشرح زیر دراختیار شماست:
۱ـ رنك سنتولاك بهترین‌و عالیترین‌رنك‌مخصوص‌اتومبیل وانواع وسائط نقلیه
۲ـ رنك مخصوص برای گرم سوزها
۳ـ رنك مخصوص برای استخر
۴ـ رنك مخصوص برای زیبائی منازل وساختمانها
۵ـ رنگهای ضد زنك
۶ـ رنگهای چکشی
۷ـ رنگهای ترافیك برای خط‌کشی خیابانها وعبورومرور
۸ـ رنگهای موجی
۹ـ رنگهای لعابی برای نمای دیوار.
خیابان ناصرخسرو تلفن ۳۰۲۳۱۸ ـ ۳۰۱۱۷
تلفن کارخانه ۸۱۲۵۲ ـ ۸۶۸۱۶
طوطی نو

ترلی های کمپرسی وثابت
SAXONIA
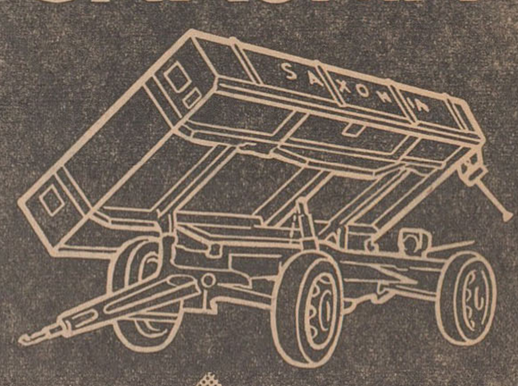
برای کشاورزان ، راهسازها
کوره های آجری وغیره .
شرایط سهل نقد واقساطی با ۱۰٪ تخفیف
تمام نقدی ظرفیتهای ۲و۳و۴ تن
نماینده انحصاری :
شرکت سهامی ماشین آلات ایران
خیابان شاهرضا ـ شماره ۷۷۰ مقابل ایستگاه آتش نشانی
تلفن ۷۲۷۶۴-۷۲۷۶۷ تلگرافی : ماشینکو تهران

گودیر

جی.بی.اِل ۷

مخصوص جاده‌های ایران ساخته شده

GOODYEAR

فرمان خدا را برای شما میگویم :

اینست جانشین من...

مردی که اسلام و شما را باو میسپارم!

من کنت مولاه فهذا علی مولاه
«پیامبر»

... درآن نیمروز آتشناك و سوزنده ، درزیر آفتاب تندوتوان فرساکه پرندگان هوا وماهیان دریا رابریان می‌کرد، درکناریك برکه بی آب وبر روی شن‌های گداخته وآتشین جهاز شتران‌را برروییهم چیدند ومنبری ساختند.. پیامبر بزرك بر بالای چنین منبری ایستاد وناگهان صدو هفتاد هزار عرب لب از سخن فرو بستند . سکوت گرم و انتظار آمیزی زمین وزمان رافرا گرفته بود . پیامبر لب به سخن گشود:

«...ستایش برازنده اوست که بلنداست و بزرك است .. بی‌همتا وبی‌نیاز است . او پدیدآورندهٔ نیکویی ها وخداوندگار بخشندگی ها ودانش‌هاست ... جانهای پاك که خوشخوی و خوشبختند بسوی اوباز می‌گردند.. اوست که ناشایست بسیار بیند وناشایستکار بسیارشناسد و با اینهمه هرگز پرده ازرازهای آنان برندارد ...نه رقیبی دارد که شالودهٔ پادشاهی‌او رابهم ریزد ونه چشمی‌به همچشمی اوگشوده گردد... می‌داند ..می شناسد.. می‌گوید.. نفس‌هارامی شمارد و آفریدگان را می‌آزماید پروردگارا تویی که زنده می‌کنی. توئی که‌میمیرانی ..توئی که‌می بخشی و می‌بخشایی ... تویی که باز پس می‌گیری ... و تویی‌که می‌خندانی ... تویی که‌می‌گریانی. ازتوییم داریم ..بتو امیدواریم ..»

پیامبر خطبه بلند خودرا ادامه دادو ادامه داد و آنگاه فرمود :

«خداوندآگار فرمان داد که وحی فرودآمده رابگوش شما برسانم وتهدید فرمود که اگر از انجام تبلیغ خویش سرباززنم رسالتم رانانمام بشمارد و تضمین فرمودکه از شر جانهای نابکار وزبانهای ناهنجار مصونم‌بدارد .

جبرئیل ،فرود آورنده وحی سه باربرمن فرود آمد واز سوی پروردگار جلیل پیام آوردکه هم اکنون دراین بیابان سوزان بپا خیزم و برادرم علی را بنام جانشین وپیشوا به ملت‌اسلام ، بهمه، بهمه، بسیاهها وبه سفیدها بشناسانم..

بمن فرموده‌اندکه‌اگر از تبلیغ این رسالت سرباز زنم راه رانماما بپایان نرسانده‌ام .. .

هم‌اکنون بشما وملت اسلام اعلام می‌دارم که علی جانشین من وپاسدار بنای شریعت شماست .. مقام اودرزندگی من‌با مقام‌هارون درزندگی موسی بیك پایه است ، تنهابا این تفاوت که‌من آخرین فرستاده‌خداهستم وپس‌ازمن‌پیامبری برانگیخته نخواهدشد..

علی دوست‌خدا ودوست شماست.. «انماولیکم‌اله ورسوله والذین‌آمنو الذین یقیمون‌الصلوة‌و یوتون‌الزکوة وهم راکعون» .. این کلام در خور علی‌است وبرای علی فرستاده‌شده است ...

..تنها علی بود که‌در حالت رکوع انگشتر خویش رابه درویش بخشید... وتنها علی است که همیشه خدارا می‌خواهد و همیشه خوشنودی اورامی‌جوید ...

ای‌ملت اسلام... خداوند توانا وپیروزگر مرا از آلایش تهمت‌هاو زهر زبانها ایمن‌خواهد داشت .. من‌ازمردم دورو وشیاد که به‌ظاهر می‌گویند ایمان دارند در باطن همچنان مردان بیخدا ونادان‌زیست می‌کنند باکی‌ندارم... من آشکارا علی‌را بعنوان دانشمند ترین ، برترین ،پرهیزگارترین ودرستکار ترین داور وبنام شخص شاخص دنیای اسلام‌و بنام جانشین‌وپیشوای امت‌خود می‌شناسانم ...

این پروردگار آسمانها وزمین هاست که علی راسرور ، دوست ، پیشوا ورهبر شما خوانده است ..

ای‌مردم... ازعلی روی‌نگردانید تاراه‌را بازیابیدوبه گمراهی‌نروید. ازعلی مگریزید زیرا تنها راهی‌که شما رابسوی حقیقت می‌برد راه علی‌است ... علی است که هم خودبه‌راه خدا سرسپرده‌است وهم دیگران رابدانسورهنمون‌می‌گردد.. علی‌است که هم دژنارا استی‌هارا می‌شکند وهم‌شما را از کردار ناشایست بازمی‌دارد...

ای مردم !

راه علی را انتخاب کنید که ازهر راهی بخدا نزدیکتر است

ای‌مردم... چنانچه سزاوار است پرهیزگار باشید وزندگی را در آئین اسلام بپایان رسانید ...

درقرون گذشته پیامبران خدا آمدند و رفتند ومن‌هم پیامبری هستم‌که دیر یازود از میان شما خواهم گذشت ..

مرك من‌مرك آئین من‌نیست.. هرگز مپندارید که چون من دیده ازدیدار جهان فروبندم قانون من منسوخ است و عصر آن سپری گشته‌است ...

آئین‌من آئین جاودانیست ... حلال من‌تابروز رستاخیز حلال و حرام من تاقیامت حرام است ..

محمدهم پیامبری مانندپیامبران گذشته است ..اگر بمیرد ویا کشته شودآیاشما به‌ارتجاع‌خواهید گروید ودوباره عهدنادانی رابازخواهید گرداند؟

ای‌مردم... من گفتنی‌ها رابازگفتم و حق پیامبری را تمام‌کردم.. من‌بی‌باك وبی پروا پیام خداوندی را فروگذاشته‌ام وشما ای پیروان آئین من‌که ازوادی شرك‌به‌دنیای یگانگی قدم‌گذاشته‌اید وبه‌یکتایی پروردگار وپیامبری من تسلیم شده‌اید برخدای‌خود منت‌نگذارید. این‌خداوند بزرك است که برشما منت‌می‌گذارد زیرا از تاریکی بیکران کفرونادانی نجاتتان‌بخشیده وبه‌سعادت یکتاپرستی رسانیده است ...»

دراین هنگام پیامبر زیربازوی علی‌راگرفت وبرسر دست‌بلندش کرد آنچنانکه پاهای علی‌به‌محاذات شانه پیامبر دیده میشد . سپس فرمود :

بقیه در صفحه ۱۱

امشب پلازا ـ ایفل امشب

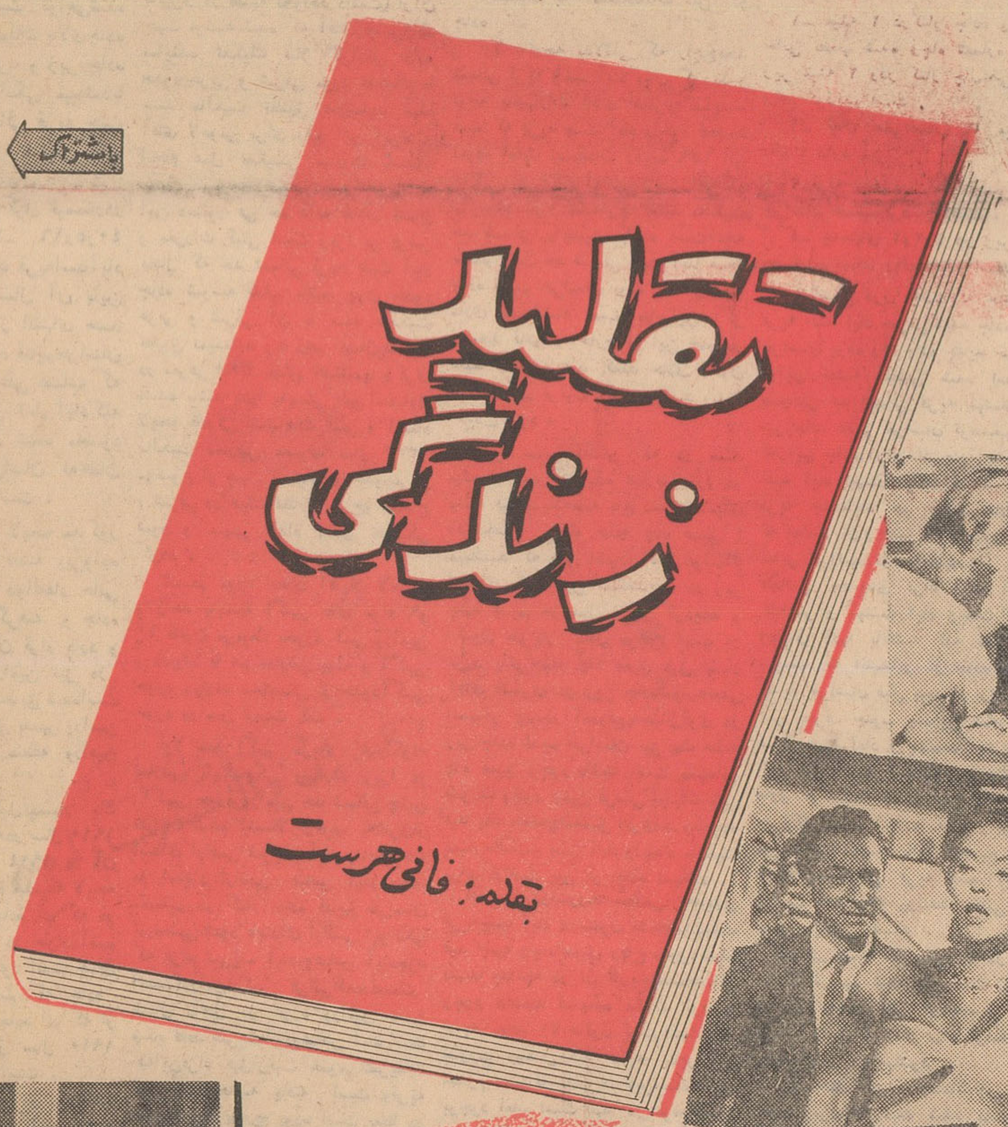

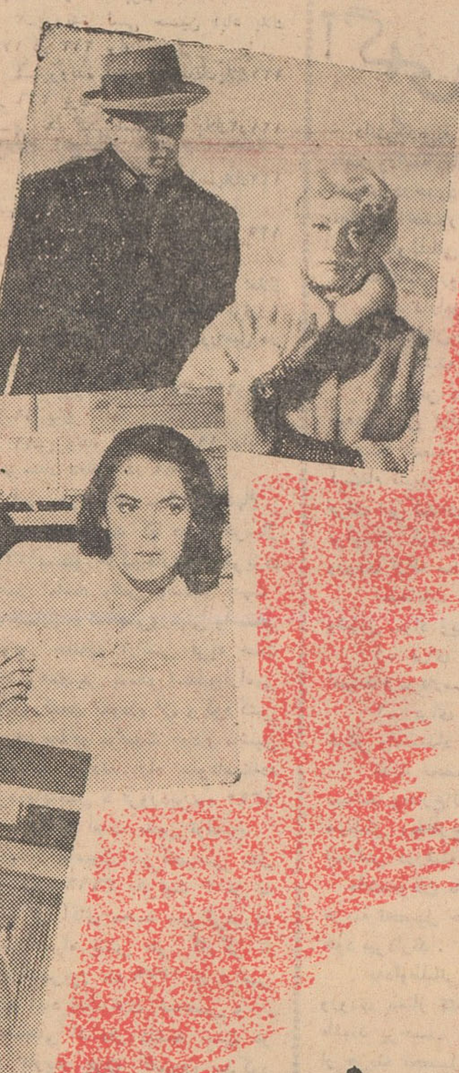

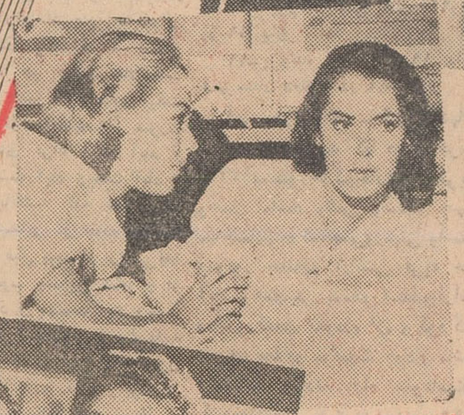

لانا ترنر
جان گاوین
ساندرا دی
دانا اوبرلین
سوزان کوهنر

رنگی
دوبله فارسی

شروع سئانسها درسینما پلازا ۱۱ صبح ـ۲ر۴۵ ـ ۵ ـ ۷ر۱۵ ـ ۹ر۳۰ بعداز ظهر و درسینما ایفل ۱۰ر۳۰ صبح ۲ر۱۵ ـ ۴ر۳۰ ـ ۶ر۴۵ ـ ۹ بعدازظهر

متن کیفرخواست دادستان علیه سپهبد کیا و سایر متهمین

در دوشماره گذشته دو قسمت از متن کیفر خواست دادستان علیه سپهبد کیا و دیگر متهمین پرونده وزارت راه و ثبت کل از نظر خوانندگان گذشت اینك دنباله آن

و هردفعه استدلالی میکردند ومن قبول نمیکردم تااینکه چند مرتبه باتفاق ایشان حتی برکن دوم نزد تیمسار بدون آنکه بگوید کجا میرویم همین آقای لاهوتی بردودر حضور ایشان هم میگفت که‌تقاضای ثبت حسین‌آباد قابل پذیرفتن است ومقصود از حسین‌آباد قسمتی از آنستکه بین جاده قدیم و جدید واقع شده وبالاخره بنده‌قبول‌نکردم ودیگر بمن فشاری نیاوردند و موضوع تفکیك قسمتی از اراضی راپیش کشیدند ... عباس‌زاده‌قبول نکرد یکروز که در اداره نبودم معلوم شد آقای لاهوتی رئیس‌ثبت تهران به ثبت ورامین آمده وضمن رسیدگی به بعضی کارهای اداری نامه‌ایکه جهت تفکیك از طرف نماینده تیمسار باداره تسلیم‌شده بودبعنوان آقای وهاب‌زاده مدیر بایگانی ارجاع کرده‌اند ... بنده عصر روز بعد باآقای لاهوتی‌تماس گرفتم وجریان استدلالهای قبلی رابایشان تذکر دادم و عرض کردم تادستور صریح مبنی برانجام عمل تفکیکی داده نشود اینجانب از امضاءتفکیکی معذرت میخواهم .. روز بعد که بنده آمدم دستورصادر کردند بشماره ۶۵۳ـ ۲۱ر۱ر۳۹ که درادارہ مرکزی مانده بود و این دستور از نظر بنده گذشت ... و چون آقای لاهوتی عنوان نمود که این تفکیکی در حدود بیست هزار متر است و در مقابل بقیه اراضی که مساحت معتنابهی است چیز ناقابلی است و درضمن جریان اصلاحی در بین است و موضوع اختلاف هم خاتمه پیدا میکند عمل تفکیك اشکال ندارد ... باستناد دستور فوق‌امضاء کردم ..عباس‌زاده نماینده قبلی که تفکیك راگزارش داده و عمل نکرده بود بعدا بمحل دگری وسیله آقای لاهوتی‌انتقال داده شد که با تشبثات بعدی‌مجددا ابقاشده وتغییر اینجانب از ریاست ثبت ورامین روی همین نظر بوده است .

۷ـ آقای هوشنك اشتری که قریه جنت‌آباد را تحدیدحدودنموده در برگهای ردیف (۲۵۹ الی ۲۶۴) در پاسخ سئوالات آقای بازپرس میگوید : حسین‌آباد دماوند تا آنجائیکه بخاطر دارم یك قسمت‌آن در بالای شوسه فعلی خراسان‌یعنی درغرب آن وقسمت دیگرآن از جاده شوسه فعلی گذشته و ضمن قسمت شرقی آن واقع است چون جاده انحنا دارد و در مقابل سئوال بازپرس باینکه کدام جاده را متقاضیان معرفی کردند میگوید : بطور اطلاق جاده شوسه گفتندولی مقصود آنها جاده شوسه فعلی‌نبوده که حد شمالی خود معرفی میکردند ودر پاسخ سئوال دیگر میگوید : (البته تقاضای متقاضیان قبلی بود که من ترتیب اثر ندادم)

بهرحال آنچه از اظهارات آقای هوشنك اشتری مستفاد میشود جاده‌ای را که در حدشمالی‌جنت ـ آباد تحدید کرده‌اند همان جاده قدیم خراسان بوده که از قطعه ماری میگذشته است موید این مطلب سازشنامه‌ایکه بامضای آقای اشتری رسیده و در پرونده‌دادگاه دماوند ضبط است و همچنین‌اظهار نظر صریح آقای اشتری است در ذیل تقاضای ثبت قسمت شرقی باینکه مورد تقاضا ثبت وکیل تیمسار در زیر جاده شوسه جزء محدود قریه حسین‌آباد میباشد که شرح هردو قسمت قبلا داده شده است .

۸ـ ملاحظه پرونده‌های ثبتی‌پلاك ۹۴۰ ـ ۱۶۴ ـ ۱۲۱ ـ ۱۲۲ ـ ۲ر۱۲۱ ـ ۱۲۳ و ۱۷۵ و صورت مجالس تحدید حدود آنها ـ پرونده‌اداری املاك ثبت ورامین وپرونده شماره ۱۶ر۹۲ مدنی دادگاه‌دماوند

د ـ خلاصه مدافعات متهمین

۱ـ آقایان لاهوتی و وهاب‌زاده مدعیند که چون‌درای هیئت‌نظارت حد جنوبی قریه حسین‌آباد جاده شوسه فعلی خراسان تعیین‌گردیده وجاده قدیم خراسان که از قلعه ماری میگذرد اطلاق شوسه به‌آن نمیتوان کرد لذا انجام عمل‌تفکیکی در جنوب جاده شوسه‌فعلی‌هیچگونه اشکالی نداشته و ماموران ثبت‌پس از صدور رای هیئت نظارت ناگزیر از این عمل بوده‌اند .

۲ـ آقای لاهوتی مدعی است‌د . دستوریکه ایشان داده‌اند:(نامه شماره ۶۵۳ـ ۲۱ر۱ر۳۹) مشروط‌و از نظر احتیاط بیشتری بوده و تشخیص اینکه کدام جاده حد شمالی جنت‌آباد است باخودنماینده تفکیك است و نامبرده در کارخود استقلال دارد و نمیتواند بدستور اینجانب استناد نماید .

۳ـ آقای لاهوتی در لا یحه‌خود (ردیف ۲۹۶ الی۲۹۸)مدعی‌است که چون آگهی مواد ۹و ۱۰ قطعه ۸ دماوند ۷ سال بعداز انتشار آگهی حوزه ورامین صادر و منتشر گردیده است طبق مقررات ثبتی باید از آگهی حوزه ورامین تبعیت کند و اگر غفلت یااشتباهی رخ داده باشد غیرقابل ترتیب اثر خواهد بود و جاده قدیم خراسان که در آگهی حوزه ورامین قیدگردیده همان جاده ذوالفقار خانی است که حد شمالی جنت‌آباد است و عباس آباد قرار گرفته است .

۴ـ آقای لاهوتی مدعی است که در فراز ۹ صورت مستخرجه سند مالکیت جنت‌آباد وجود مستحدثات (دورشته قنات ،یك قطعه باغ ، ساختمانهای اختصاصی و یك حلقه چاه عمیق)از طرف آقای اشتری درمحدوده سندمالکیت گواهی‌شده است که این مستحدثات بالای‌جاده ورامین بامزاده جعفر و زیر جاده شوسه تهران بایونکی میباشدبا این ترتیب حد شمالی قریه جنت آباد غیراز جاده شوسه فعلی جاده دیگری نمیتواند باشد .

۵ـ آقای زاهد وکیل تیمساردر لایحه شماره ۷۷۵۷ـ ۱۶ر۵ر۴۰ قسمت پنجم مینویسد قریه‌اسدآباد در تحدید حدود شمال آن باین نحو تحدید شده (از انتهای حد شرقی در امتداد جاده قدیم‌خراسان تا اتصال آن بچال علی قصاب که میله ۲ مجاور غربی (علی‌آباد کله عمر) در آنجا نصب شده محدود است بجاده قدیم خراسان که‌همان جاده ذوالفقار خانی است .

۶ـ آقای زاهد در لایحه مذکور مدعی است که در نقشه وپرونده ثبتی کله عمر جاده ذوالفقار خانی حد شمالی قرار گرفته و جاده شوسه هم در زیر آن قرار دارد و جاده ایونکی بشهرورامین نیز در قسمتهای جنوبی آن تصدیق شده‌است بنابر این جاده ایونکی بشهر ورامین نمیتواند سد شمالی منطقه ورامین باشد .

۷ـ آقای زاهدوکیل‌تیمسار یك قطعه نقشه انگلیسی که‌در سال ۱۹۱۰ تهیه شده و در سال ۱۹۲۴ در آن تجدید نظر بعمل آمده ضمیمه لایحه نموده و مدعی است جاده ای که در نقشه نشان داده شد و در اطراف‌آنهم تیر های تلگراف موجود است همان جاده‌ذوالفقار خانی است که جاده قدیم خراسان بوده و جاده ای که از قلعه ماری میگذرد از سال ۱۹۱۰ تاکنون وجود نداشته است .

این بود خلاصه ای از مدافعات متهمین که ذیلا بکلیه آنها پاسخ داده میشود .

هـ ـ مدافعات متهمین

۱ـ نسبت برای هیئت نظارت در تفکیکی ۲۸۱۵۲ متر واقع در زیر جاده شوسه وبالای جاده قدیم‌خراسان که به آن استناد نموده اند بجهات زیر قابل ترتیب اثر نمیباشد .

اولا ـ در رای هیئت نظارت آنچه مورد حکم قرار گرفته تجدید آگهی تحدیدحدود حسین‌آباداست ودرآن ابدا اشاره‌ای به‌حدود جنت‌آباد نشده است بر فرض هم که طبق رای‌هیئت نظارت حد جنوبی قریه حسین آباد جاده شوسه فعلی باشد هیچگونه دلیلی که حد شمالی جنت آباد نیز بهمین جاده محدود شده باشد وجود ندارد .

ثانیا ـ پس از صدور رای هیئت نظارت بشرحی که قبلابعرض رسیده ماموران قبلی از تفکیك خود داری و جریان اختلاف را گزارش داده‌اند.

ثالثا ـ در صورت مجلس تفکیکی ۵۶۹ـ ۶ر۲ر۳۹ و دستور شماره۶۵۳ـ ۲۱ر۱ر۳۹ اداره ثبت تهران برای هیئت نظارت استناد نشده است‌چنانچه رای هیئت نظارت ناظر بحد شمالی جنت آباد بود صدور دستور شماره ۶۵۳ـ ۲۱ر۱ر۳۹ اداره ثبت تهران ضرورت نداشت .

رابعا ـ بر فرض محال که نماینده تفکیك از رای هیئت نظارت استنباط نماید که حد شمالی جنت آباد هم بجاده شوسه فعلی باشد باز هم دادن تفکیکی در زیر جاده شوسه فعلی صحیح نبود زیرا نماینده ثبت برطبق قانون و مقررات ثبتی مکلف‌است بدوا پرونده ثبتی را مطالعه ومحل رامعاینه نماید چنانچه قطعه مورد تفکیك داخل در محدوده سند مالکیت باشد مبادرت بعمل تفکیك نماید درمورد بحث چون حد غربی و شرقی سند مالکیت با محل تطبیق نمینموده است نماینده ثبت قانونا حق نداشته عمل تفکیکی را انجام دهد زیرا بطوریکه در بالاگفته شد حد شرقی جنت آباد بپلاکهای ۹۴۰ـ ۱۶۴ و ۱۲۱ و حد غربی نیز به پلاك ۱۲۲ قریه بهشت آباد محدود گردیده است در صورتیکه حدودغربی و شرقی قطعه مورد تفکیك‌به پلاکهای مرقوم محدود نشده و نمیتوانسته‌است محدود شود .

۲ـ ادعای آقای لاهوتی باینکه دستوری مشروط بوده و تشخیص حد شمالی همانطور که نوشته است‌بعهده نماینده تفکیك محول گردیده وارد نیست زیرا اولا بطوریکه در فوق بعرض رسید نماینده ثبت‌و رئیس ثبت ورامین‌ازتهیه‌وامضاء صورتمجلس تفکیکی امتناع نموده وعمل تحدیدرا که روز ۳۰ر۱ر۳۹ انجام داده اند تا روز ۶ر۲ر۳۹ امضاء نکرده و مطالبه دستور کتبی نموده اندو بمحض‌تسلیم دستور فوق الذکر صورتمجلس را امضاء و بدفتر خانه ارسال داشته اند چنانچه دستور کتبی داده نمیشد صورتمجلس مذکور امضاء و بدفتر خانه ارسال نمیشد .

ثانیا قسمت اخیر دستور آقای لاهوتی باینکه (اگر در معرفی‌املاك مجاور اشتباه و یا ذکری نشده باشد تاثیری در قضیه نخواهد داشت) ازآن جهت نوشته شده که آقای عباس‌زاده نماینده تفکیك قبلا گزارش داده حدود غربی و شرقی مورد تفکیك با سند مالکیت تطبیق نمینماید لهذا آقای لاهوتی برای رفع این ایراد و انجام عمل تفکیکی مبادرت بصدور چنین دستوری نموده‌اند و حال‌آنکه این دستور فی حد ذاته خلاف قانون و مقررات ثبتی است زیرا بر فرض محال که حد شمالی قریه جنت آباد جاده شوسه فعلی باشد چون حدود غربی و شرقی آن با سند مالکیت تطبیق نمینماید وبه زعم ایشان‌چنانچه در معرفی املاك مجاور اشتباه‌یا ذکری نشده باشد بدوا بایستی طبق ماده‌اول لایحه قانونی اشتباهات ثبتی و اسناد مالکیت معارض مصوب سال ۱۳۳۳ موضوع از جهت اشتباه در حدودغربی و شرقی در هیئت نظارت طرح‌و اصلاح شود و سپس اقدام بعمل تفکیکی کردد .

۳ـ در مورد ادعای آقایان لاهوتی و زاهد باینکه آگهی های مواد ۹و ۱۰ قانون مربوط بحوزه ثبتی ورامین و دماوند با هم معارض بوده و آگهی حوزه دماوند میبایستی از حدودآگهی حوزه ورامین تبعیت کند .

اولا ـدو آگهی مزبور هیچگونه تعارض بایکدیگر ندارند زیرا در آگهی حوزه ورامین حد شمالی چنین تعریف شده (شمالا ازغرب به‌شرق‌از ابتدای اراضی شریف آباد‌بهنام‌سوخته در امتداد اراضی عباس آباد بخط مستقیم در کنار جاده قدیم خراسان تا منتهی شود بابتدای اراضی ایونکی که قراء شریف آباد وعباس آبادجزء آنست)دراین‌آگهی قرائی که‌درقسمت شمال داخل در حوزه ورامین معین شده فقط شریف‌آباد‌وعباس آباد است که‌این‌قراء قبل‌ازثبت عمومی‌تشریفات ثبتی آن خاتمه یافته است وقریه حسین آباد خارج بوده است بعدا در آگهی حوزه‌دماوند صریحا قریه‌حسین آباد در حوزه ثبتی دماوند ثبت شده است بنابر این تصور اینکه یکمرتبه قریه حسین آباد جزء ورامین باردیگر جزء دماوند آگهی شده ودر نتیجه تعارض ایجاد گردیده باشدتصورنا صحیحی است .

ثانیا ـدر آگهی حوزه ورامین‌نامی از جاده ذوالفقار خانی برده نشده‌بلکه بطور اطلاق جاده قدیم خراسان‌تعیین گردیده است واین همان جاده ای است که در آگهی حوزه دماوند تصریح گردیده که از قلعه ماری میگذرد معمولا جاده های قدیمی و همچنین جاده شوسه بعلت وضع‌طبیعی وموقعیت محلی وارتفاعات دره هادر یك خط مستقیم قرار نگرفته اندممکن است یکجاده درعین حال در دو حوزه شمالی وجنوبی قرار گیرد در اینمورد نیز جاده قدیم خراسان بهمین نحو بوده است .

ثالثا ـبرفرض که جاده قدیم خراسان در آگهی حوزه ورامین با دماوند فرق داشته باشد باز هم مصداق جاده قدیم خراسان در آگهی حوزه ۲ مجاور غربی (کله عمرعلی‌آباد)در آنجا نصب شده محدود است بجاده قدیم خراسان که همان جاده ذوالفقار حانی است) قید میله ۲ مجاور غربی از طرف آقای وکیل تیمسارچه‌سهوا و چه عمدا غلط است زیرا در صورت مجلس تحدیدی قریه اسد آباد که‌در پرونده ثبتی قریه مذکور ضبط‌است انتهای حد شمالی میله سه مجاورغربی قید گردیده نه میله ۲ ومیله ۳ نیز درکنار جاده جدید خراسان نصب گردیده واین جاده همانطوریکه در صورت مجلس تحدیدی اسد آباد تصریح گردیده متروکه بوده وجاده قدیم خراسان توصیف شده است برای روشن شدن اینموضوع حدشرقی قریه کله عمرو حد شمالی و غربی قریه اسد آباد عینا در زیر درج میشود ـ حدشرقی قریه کله عمر (شرقا ۶ قسمت است ۱ـ از میله ۲ که‌در کنار جاده ذوالفقار خانی نصب شده بخط مستقیم مفروض تا چاه۱ که در کنار چال علی قصاب حفر شده بطور ۱۲۵۰ گز .

۲ـ از چاه ۱ در امتداد چال علی قصاب تامیله ۳که درکنار جاده جدید خراسان نصب شده بطول ۱۶۲۰ گز.

۳ـ از میله ۳در امتداد چاههای ۲و۳ بخط مستقیم مفروض بین‌چاه هاتا چاه ۴ که‌در کنار لات چاه‌غفور حفر شده بطول ۱۵۵۰ گز الی‌آخر...

حد شمالی قریه اسد آباد چنین است (شمالا از انتهای حد شرقی در امتداد جاده قدیم خراسان تا اتصال آن با چال علی قصاب که میله سه مجاور غربی در آنجا نصب شده محدود است بجاده نامبرده .

حد غربی قریه اسد آباد (ازانتهای حد شمالی در امتداد چاههای ۲و۳ بخط مستقیم مفروض تاچاه ۴ که‌در کنار لات چاه عفور حفر شده و از آنجا درامتداد لات نامبرده الی‌آخر .

باتوجه بحدود فوق‌الذکروملاحظه نقشه ثبتی قریه کله عمر که درپرونده ثبتی‌ضبط‌است نکات‌زیرروشن‌و مسلم است .

۱ـ میله ۲ درکنار جاده ذوالفقار خانی نصب شده وچاه شماره ۱ در زیر میله ۲ ودر کنار چال‌علی‌قصاب واقع گردیده است .

۲ـ چال علی‌قصاب تا میله ۳ امتداد دارد .

۳ـمیله سه در کنار جاده جدید خراسان نصب گردیده است .

۴ـ چاههای ۲و۳و۴ در زیر جاده جدید خراسان واقع شده است .

باتوضیح فوق جاده‌ایکه حدشمالی قریه اسد آباد معرفی شده جاده قدیم خراسان بوده وبا جاده جدید خراسان دراین نقشه منطبق شده است و همچنین حد شمالی قریه بهشت آباد نیز جاده قدیم خراسان توصیف شده که این جاده درامتداد جاده حدشمالی اسد آباد است وبالاخره حد شمالی قریه جنت‌آباد هم همین جاده‌است که امتداد آن‌از قلعه ماری عبور میکند بنابر مراتب فوق مقایسه صورت مجالس تحدیدی قراء اسد آباد و کله‌عمر و بهشت آباد وجنت آباد و انطباق آنها بانقشه کله عمر بنظر میرسد که انشعابی از جاده شوسه جدید خراسان قبل ببعد از اراضی کله عمر بطرف جنوب متمایل شده و از شمال اسد آباد و بهشت آباد وجنت آباد عبور کرده وبالاخره از جلوقلعه ماری میگذشته است این جاده چون متروکه شده بجاده قدیم خراسان معروف شده است بااین توضیح تصور اینکه حدشمالی قریه اسد آباد و بهشت آباد جاده ذوالفقار حانی بوده تصور باطلی است .

۷ـ در نقشه انگلیسی که در سال ۱۹۱۰ ترسیم شده ودر سال ۱۹۲۴ در آن تجدید نظر گردیده و مورد استناد وکیل تیمسار قرار گرفته‌است بجهات زیر رد میشود .

اولا ـ نقشه مورد استناد چون‌بدون امضاء بوده و ثبت شده نیست و ظاهرا از طرف مقامات نظامی ارتش انگلیس بمنظور نمایاندن راههای‌نظامی با سایر فنون نظامی ترسیم شده است از جهت قضائی قابل استناد نمی‌باشد .

ثانیا ـ تاریخ‌ترسیم آن سال ۱۹۱۰ یعنی ۵۲ سال قبل و تاریخ تجدید نظر آن سال ۱۹۲۴ یعنی ۳۸ سال قبل بوده است ودر آن تاریخ جاده قدیم خراسان که حد شمالی قراءاسد آباد و بهشت آباد وجنت آباد باشد و همچنین جاده جدید خراسان وجود نداشته است وجاده مورد بحث بعدا احداث شده که‌در نزدیکی ایونکی با جاده ایونکی بامامزاده جعفر و شهر ورامین یکی شده واز قلعه ماری عبور نموده است لهذا ادعای آقای زاهد باینکه قدیمی ترین جاده‌خراسان جاده ذوالفقار خانی بوده وجاده‌دیگری در نقشه انگلیسی دیده نمیشود با توضیح بالا اثری در ماهیت‌امر نداشته و موثر در مقام نیست .

و ـ نوع اتهام و مواد استنادی بشرح مطالب ودلائل فوق :

۱ـ آقای لاهوتی برخلاف قانون و مقررات ثبتی باصدور دستور شماره ۶۵۳ ـ ۲۱ر۱ر۳۹ عمل تفکیکی۲۸۱۵۲ متر اراضی قریه حسین آباد رامعاونت کرده وآقایان وهاب‌زاده وحاجیها را وادار بامضاء صورتمجلس تفکیکی وارسال آن بدفتر خانه نموده ودر عینحال در انتقال مال غیر نیزمعاونت کرده است عمل مشارالیه منطبق‌است با مواد ۱۰۳ قانون ثبت و ماده ۸ ناظر بماده ۱ از قانون مجازات راجع بانتقال مال غیر مصوب فروردین ماه ۱۳۰۸ ورعایت مواد ۲۸ و ۳۱ قانون کیفر عمومی .

۲ـ آقای نقی‌وهاب زاده که‌برخلاف واقع در خارج از محدوده سند مالکیت جنت‌آباد صورتمجلس تفکیکی تنظیم وامضاء نموده مرتکب تصدیق خلاف واقع (جعل) ودر عینحال معاونت در انتقال مال غیر نموده است عمل مشارالیه منطبق است با ماده ۱۰۳ قانون ثبت وماده ۸ ناظر بماده ۱از قانون مجازات راجع بانتقال مال غیر مصوب فروردین ماه ۱۳۰۸ ورعایت مواد ۲۸ و ۳۱ قانون‌کیفرعمومی (رعایت ماده ۲۸ فقط از جهت انتقال مال غیر میباشد)

۳ـ آقای ابوالقاسم حاجیها رئیس ثبت وقت‌ورامین باعلم وایمان باینکه عمل تفکیکی خلاف واقع بوده ذیل این تفکیکی‌را امضاء وبه‌دفتر خانه ارسال داشته است وبعبارت دیگر در انتقال مال غیر معاونت کرده است عمل مشارالیه منطبق است با ماده ۸ ناظر بماده ۱قانون مجازات راجع‌بانتقال مال غیر مصوبه فروردین ۱۳۰۸ و رعایت ماده ۲۸ قانون کیفر عمومی .

۴ـ عمل تیمسار کیا که۲۸۱۵۲متر اراضی قریه حسین آباد را بموجب سند رسمی بشرکت ملی نفت‌ایران فروخته واز صورت مجلس تفکیکی خلاف واقع (جعل) استفاده نموده‌است منطبق است بماده ۸ ناظر بماده ۱ از قانون مجازات راجع بانتقال مال غیر مصوب فروردین ۱۳۰۸ وماده۱۰۵ قانون کیفر عمومی .

ضمائم کیفرخواست

۱ـپرونده کیفری ـ جلد اول

۲ـپرونده ثبتی جنت آباد پلاك ۱ر۱۲۱ در ۱۴۶ برك

۳ـپرونده ثبتی حسین آباد پلاك ۱۷۵ در ۲۱۳ برك

۴ـ پرونده ثبتی گلستانك پلاك۱۲۱ در ۲۶۶ برك

۵ـپرونده ثبتی اسد آباد پلاك۲ر۱۲۱ در ۹۸ برك

۶ـپرونده ثبتی‌بهشت آباد‌پلاك۱۲۲ در ۱۰۸ برك

۷ـ پرونده کله عمر پلاك ۱۲۳ در ۲۰۰ برك

۸ـپرونده اداری اداره امور املاك ثبت کل حسین آباد در ۲۱۱ برك

۹ـ پرونده اداری ثبت ورامین در ۸۷برك

۱۰ـ پرونده ثبتی پلاك ۹۴۰ر۱۶۴ در ۶۶ برك

۱۱ـپرونده کلاسه ۹۲ر۱۹ دادگاه شهرستان دماوند در ۲۸۵ برك

قسمت‌دوم ـالف ـ شرح اتهام

تیمسار سپهبد کیا در اواخرسال ۱۳۳۶ بمنظورخاکبرداری‌وخاکریزی وحمل ماسه وشن وسنك جهت ساختمانهای شخصی‌ورعیتی واستخر وموتور خانه‌در اراضی قریه جنت آباد وهمچنین بمنظورتسطیح‌اراضی وقابل کشت نمودن آن وکودکشی باتوجه بمقام‌و موقعیت خوداز ماشین وعملیات وزارت راه سوءاستفاده کرده‌واینعمل تا فروردین‌ماه ۱۳۴۰ ادامه داشته است بدین توضیح .

ابتدا کامیون بنزکمپرسی مدل ۵۴شماره ۳۶۶۶ بظرفیت ۳ تن به رانندگی آقای محمد سیرائی‌فرزند قاسم همراه شش نفر کارگر تا اوایل‌شهریور ماه ۱۳۳۹ در اراضی جنت آباد بکارهای شخصی و اختصاصی اشتغال داشته است در این تاریخ چون کامیون مذکور فرسوده شده طبق دستور رئیس‌اداره راه استان تهران بتعمیرگاه‌اعزام و کامیون بنزکمپرسی‌دیگری بشماره ۳۹۵۷ مدل ۵۴بظرفیت ۳ تن به رانندگی آقای اسمعیل ولی محمد نیا فرزند عباسعلی بجای آن بجنت آباد اعزام‌گردیده است‌این کامیون نیز همراه شش نفر ،کارگر تااول فروردین ماه ۱۳۴۰ متوالیادر جنت آبادبکارهای شخصی واختصاصی مبادرت نموده است‌و همچنین از تاریخ۱۷ر۶ر۳۹ یکدستگاه‌بولدوزر سیستم کاترپیلر نوع (دی‌ـ۶)شماره ۱۶ـ۱ ـ۱۳برانندگی آقای محمد ـ شعبان دانائی همراه یکنفر کمك راننده بنام آقای ولی‌الله رئیس دانا در اراضی جنت آباد بکار گمارده شده و تا اول فروردین ماه ۱۳۴۰ به تسطیح اراضی جنت‌آباد و قابل کشت نمودن اراضی اشتغال داشته است علاوه بروسائل فوق‌یکدستگاه کامیون بنز کمپرسی‌مدل ۱۰۲ ـ۱ـ۵ برانندگی آقای‌اشرف افاقی فرزند علی ازتاریخ ۸ر۱۲ر۳۸ تا آخر اردیبهشت ماه ۱۳۳۹ در جنت آباد بکارهای شخصی‌اشتغال داشته است .

کامیون ۳۹۹۲این کامیون که‌در سالهای ۳۶ و ۳۷ متناوبادراراضی جنت آباد کار میکرده تا تاریخ ۸ر۹ر۳۸ بدون ابلاغ کتبی بوده در این تاریخ ابلاغی بشماره ۹۴۶۷ـ ۸ر۹ر۳۸ از طرف اداره راه استان تهران بامضاء آقای مهندس حریری عنوان بخش مرکزی که متصدی آن درآن تاریخ‌آقای‌حسین جلیلوندبوده صادر میشود در ظاهر بعنوان شن ریزی راه ایوانکی ـ گرمسار اعزام شده ولی عملا وبطور دائم در اراضی‌جنت آبادبکار گمارده شده است در همین ابلاغ نیزاعتبار شش نفر کارگر به بخش مرکز امضاء شده که‌همراه کامیون‌مزبور انجام وظیفه‌نمایند بموجب اظهارات آقای ایرانپورسر پرستاره گرمسار وآقای محمد سیرائی راننده کامیون مزبور و حسن تاجیك سرکار گر این کامیون تا تاریخ شهریور ماه ۳۹ در اراضی جنت آباد بکارهای شخصی از قبیل حمل سنك وشن وماسه و خاك جهت ساختمانهای استخر ها وموتور خانه و سایر ساختمانهای شخصی ورعیتی‌اشتغال داشته است و در این تاریخ بعلت فرسودگی طبق دستور رئیس راه استان تهران به تعمیر گاه اعزام و کامیون ۳۹۵۷بجای آن بجنت‌آباد فرستاده میشود .

کامیون۳۹۵۷ این کامیون‌برانندگی اسمعیل ولی محمد نیادر شهر یور ماه ۱۳۳۹طبق دستور شفاهی‌آقای مهندس حریری بجای کامیون‌قبلی که برای تعمیر بکار گاه اعزام شده بجنت آباد فرستاده‌میشود و تاتاریخ اول فروردین‌ماه ۱۳۴۰ همراه‌شش نفر کارگر بکارهای‌شخصی ازهمان قبیل که قبلا ذکر گردید اشتغال داشته است و تاریخ اخیر برحسب دستور آقای مهندس در گاهی‌رئیس اداره راه استان بجاده اصل عودت داده شده است .

کامیون۱۰۲ـ۱ر۵درتاریخ۷ر۱۲ر۳۸ آقای‌حریری رئیس اداره‌راه استان تهران طی یاد داشتی عنوان آقای مهندس سلامت معاون اداره کل راهداری چنین نوشته است (جناب آقای مهندس سلامت چون‌ایام‌عید است وگرفتاری زیادخواهشمنداست دستور فرمائید یکدستگاه کامیون ویکدستگاه گریدربرای مدت محدودی باین اداره اعزام شود تا پس از رفع‌احتیاج عودت‌داده شود) آقای مهندس سلامت‌ذیل همین یاد داشت باقید خیلی فوری است بدایره حمل دستور میدهد یك‌ـ دستگاه کامیون باداره راه استان تحویل شود .

وروز ۸ر۱۲ر۳۸ کامیون‌بنزکمپرسی شماره ۱۰۲ـ ۱ر۵ طبق صورتمجلس به آقای اشرف آفاقی فرزند علی تحویل وباداره راه استان تهران اعزام میگردد وروز بعد ابلاغ شماره ۳۰۵۴۶ـ۹ر۱۲ر۳۸ از طرف اداره تحویل و باداره راه استان صادر میگردد دراین ابلاغ قیدشده که‌سوخت کامیون مذکوردرمدتیکه در اداره راه استان کار میکند از طرف اداره راه استان تامین‌خواهد شد .

ناتمام

شرکت ملی نفت ایران
دانشکده نفت آبادان

آگهی پذیرش دانشجو

دانشکده نفت آبادان برای تحصیل در سال اول رشته‌مهندسی نفت ورشته بازرگانی وحسابداری درسال تحصیلی ۴۲ـ۱۳۴۱ عده‌ای درحدود ۴۰ تا ۵۰نفر دانشجو از طریق مسابقه ورودی و مصاحبه حضوری می‌پذیرد .

داوطلبانی که حائز شرایط زیرباشند میتوانند برای‌شرکت درامتحانات ورودی ثبت‌نام نمایند.

۱ـ دارابودن گواهینامه دوره کامل متوسطه (ششم ریاضی برای داوطلبان رشته مهندسی نفت وششم ریاضی یاطبیعی برای داوطلبان رشته بازرگانی وحسابداری)

۲ـ سن داوطلبان بیشتر از ۲۰ سال نباشد (متولدین ۱۳۲۱ وبعداز آن)دانش‌آموزانی که در خردادماه ۱۳۴۱ کلاس ششم متوسطه شعبه ریاضی یاطبیعی رابپایان میرسانند اگر در موقع ثبت‌نام نتیجه امتحانات آخرسال آنان اعلام نشده است می‌توانند برای شرکت در امتحانات رشته مربوطه نام‌نویسی نمایند مشروط براینکه گواهی‌نامه خودرا درموقع شرکت در امتحانات مسابقه ورودی ارائه نمایند .

امتحانات مسابقه ورودی در تهران وآبادان بعمل خواهدآمد وشامل مواد زیر خواهد بود :

۱ـ برای داوطلبان رشته مهندسی نفت امتحانات هوش و استعداد ـ فارسی ـ ریاضیات ـ فیزیك ـشیمی وانگلیسی

۲ـ برای داوطلبان رشته بازرگانی وحسابداری امتحانات هوش واستعداد ـ فارسی ـ ریاضیات وانگلیسی

مدت تحصیل در هریك از رشته های فوق‌الذکر چهارسال میباشد وبفارغ‌التحصیلان‌رشته مهندسی دانشنامه لیسانس باعنوان مهندس وبه‌فارغ‌التحصیلان رشته بازرگانی وحسابداری دانشنامه لیسانس دررشته مربوطه داده خواهد شد .

دانشجویان باید در مدت تحصیل سالیانه بیست هزارریال‌برای هزینه تحصیل خوراك ـ مسکن ـ کتاب ولوازم تحصیل وبهداشت خود بپردازند .

به‌داوطلبانی که در دوران تحصیل و در امتحانات مسابقه ورودی ممتاز تشخیص داده شوند وبه‌کمك مادی احتیاج داشته باشند برحسب احتیاج تعداد بورس تحصیلی که تمام یاقسمتی از هزینه تحصیل آنانرا تامین نماید داده خواهد شد .

نام‌نویسی

۱ـ داوطلبان میتوانند برك درخواست ورودرا از پانزدهم تابیستم خردادماه ۱۳۴۱ از ساعت۹ صبح تا۱۲ ظهر از محل های زیر در تهران وآبادان دریافت نمایند .

درتهران دانشکده فنی ـ دانشگاه تهران
درآبادان دانشکده نفت آبادان

داوطلبان شهرستانها درصورتیکه بادانشکده نفت آبادان مکاتبه‌نمایند برك درخواست ورود برای آنان ارسال خواهدشد.

۲ـ داوطلبان بایستی برگهای درخواست ورود را تکمیل نموده بانضمام دوقطعه عکس باپست سفارشی مستقیما به‌آدرس (دانشکده نفت آبادان ـ آبادان)ارسال دارند.برگهای درخواست ورود بایستی طوری فرستاده شودکه قبل ازتاریخ سی‌ویکم‌خرداد ۱۳۴۱ بدفتر دانشکده رسیده باشد .

به‌درخواستهائیکه بعداز تاریخ مزبور برسد ترتیب‌اثرداده نخواهد شد .

دانشکده نفت آبادان بدرخواستهائیکه قبل از تاریخ سی‌ویکم خردادماه ۱۳۴۱ بدفتر دانشکده واصل شده باشد رسیدگی نموده داوطلبانی که علاوه برشرایط فوق از لحاظ معدل‌ونمرات دروس شایستگی دارند برای شرکت در امتحانات ورودی دعوت خواهد نمود .

برای کسب اطلاعات بیشتر داوطلبان میتوانند بادانشکده نفت آبادان مکاتبه نمایند. الف ۱۰۵۵
۱ـ۴ آ ـ ۵۱۴۴ رئیس دانشکده نفت آبادان

نیازمندیهای اطلاعات

استخدام

بچند کارگر وارد بامور عطاری نیازمندیم بتلفن ۵۳۳۷۳
۱-۲ آ-۷۱۳

آگهی استخدام

شرکت‌های عامل نفت برای خدمت در تهران بافراد زیر نیازمند است:
۱- مهندس نفت با داشتن پنج سال سابقه کار
۲- مشاور توسعه صنایع دارای درجه مهندسی در رشته مکانیک یا ساختمان و یامعماری با حداقل ده سال سابقه کار.
داوطلبان باید بزبان انگلیسی آشنا باشند.
متقاضیان میتوانند با در دست داشتن مدارک لازم همه روزه ازساعت ۸ الی ۱۲ تا پایان روز ۱۵ر۳ر۱۳۴۱ باداره استخدام و کاریابی شرکت ملی نفت ایران واقع در خیابان پهلوی جنب بلوار کرج مراجعه نمایند. الف ۱۱۵۶
۱-۲ آ-۵۱۴۲

آگهی استخدام

شرکت ملی نفت ایران برای - خدمت در جنوب به افراد زیر نیازمند است:
۱- معلم جهت تدریس در قسمت ماشین آلات با داشتن دیپلم کامل متوسطه و پنج سال سابقه کار.
۲- کارشناس طبقه بندی مشاغل دارای لیسانس درمهندسی امورصنایع یاامور اداری با ۷ سال سابقه کار
داوطلبان باید بزبان انگلیسی آشنا باشند.
متقاضیان میتوانند با در دست داشتن مدارک لازم همه روزه ازساعت ۸½ الی ۱۲ تا پایان روز ۱۵ر۳ر۱۳۴۱ باداره استخدام و کاریابی شرکت ملی نفت ایران واقع در خیابان پهلوی نزدیک بلوار کرج مراجعه نمایند. الف ۱۱۵۷
۱-۲ آ-۵۱۴۰

آگهی استخدام

شرکت سهامی آل‌پاین به چندنفر فروشنده باسواد و سابقه دار نیازمند است واجدین شرایط روز چهارشنبه دوم خرداد ساعت چهار بعد از ظهر به کارخانه آل‌پاین کیلومتر ۲۱ جاده مخصوص کرج مراجعه نمایند.
۱-۲ آ-۵۱۰۰

شریک بی‌سرمایه میخواهیم

کسانیکه درفن آرایش مو وصورت تخصص داشته و مدتی کارکرده‌باشند باتلفن ۸۲۲۰۷۳ مکاتبه نمایند.
۱-۲ آ- ۷۲۹

دکتر داروساز

جهت امور فنی و آزمایشگاهی کارخانه داروسازی نیازمند به یکنفر داروساز مجرب که با زبان انگلیسی آشنائی داشته باشد میباشد.
داوطلبانیکه برگ معافی خدمت‌زیر پرچم دارند صبحها با تلفن ۵۰۴۳۲- ۵۰۶۷۳ شرکت بایر فارما ایران‌دکتر علامیر تماس بگیرند.
آ- ۳۴۳۷

یک شرکت تجارتی خارجی

Assistant to Sales Manager
راکه دارای شرایط زیر باشد استخدام مینماید.
۱- ایرانی باشد.
۲- کمتر از ۲۵ و بیش‌از ۳۲سال نداشته باشد.
۳- زبان انگلیسی را بطورکامل بداند.
۴- برای مسافرت به نقاط مختلف ایران آماده باشد
از داوطلبان تقاضا میشوددرخواستهای خودرا با مشخصات کامل خویش‌بزبان انگلیسی به راهنمای شماره ۵۷۴ اطلاعات ارسال دارند.
۱-۲ آ-۵۲۲۸

حسابدار دوبل

بیکنفر حسابدار دوبل تجارتی برای تمام روز نیازمندیم. کسانی که‌واجد شرایط زیر باشند تا آخر روزیکشنبه ششم خردادماه ۴۱ مشخصات خود را با ذکر نام و نشانی وتلفن بوسیله صندوق پستی ۱۵۱۹ اطلاع و در روی پاکت قید نمائید (مربوط به‌حسابدار دوبل).
۱) از حسابداری دوبل تجارتی اطلاع کافی داشته و گواهی حد اقل ۵ سال سابقه‌کار را ارائه نمایند
۲-) بزبان انگلیسی آشنائی داشته باشد.
۳) پانصد هزار ریال تضمین‌ملکی داشته باشد.

برای خرید سموم‌ضدحشره

ودفع آفات نباتی و سم‌پاشی منازل وباغات خود به تلفن ۳۰۲۲۲۰ مراجعه فرمائید

فروش اتومبیل

بازرگانی امیرکبیر

اتومبیل دلخواه شما را تهیه یا معاوضه مینماید مقابل کوچه میرزا- محمود وزیر تلفن ۵۸۱۴۹۹ مرتضوی یزدی

تعمیرگاه اتومبیل آلمانی

مجهز به آخرین سیستم دستگاههای تعمیرات افتتاح شد خیابان شمیران مقابل بی‌سیم تلفن ۷۱۶۱۶
۱-۱۵ آ-۴۹۷

لوازم‌یدکی اصلی جیپ‌وشورلت

اکباتان کوچه‌ناظم الاطباء اتوابزار سیدعباس عمرانی ۳۸۱۳۲

کارگاه فنی دقت

کلیه تعمیرات قفل اتومبیل وشیشه بالابرخیابان بوذرجمهری جدید ۵۲۶۵۹
۱-۱۵ آ-۶۳۵

بازرگانی حکیمی

اتومبیلهای‌شما را در صورت تمیز بودن به‌بهترین قیمت فوری‌میفروشد یامعاوضه میکند بنفع شماست که‌قبل ازانجام هر نوع معامله با ما مشورت کنید خیابان پهلوی مقابل کافه - شهرداری تلفن های ۶۸۹۴۷ و ۶۵۶۰۶
۱-۳۰ آ-۶۹۹

همیشه بازار
بورس اتومبیل گلشن
خرید - فروش - معاوضه - تمام اوقات روز
مقابل دانشگاه ... تلفن ۶۸۵۱۴

فروشگاه
جبهه دار
فروشنده ... اتومبیل
بطور نقد واقساط
تلفن: ۶۱۰۰۲

جویای کار

مهندس راه وساختمان

باسابقه کاردر مهندسین مشاوربا آشنائی به انگلیسی با شرایط سهل بعد از ظهر ها روزی ۳ تا ۴ ساعت حاضر است در تهران یا حومه کار کند و یادروس علمی و فنی راتدریس نماید لطفابه راهنمای شماره ۵۷۱ روزنامه اطلاعات مراجعه فرمایند.
۱-۲ آ-۳۳۹۳

جوانی که بامور دفترداری‌و

حسابداری و کار های ساختمانی وارد میباشد برای تمام روز جویای کار است به تلفن ۵۱۲۴۷ مراجعه مکاتبه فرمایند.

راننده با ۲۰ سال سابقه‌کار

درجه ۲ همگانی از ده صبح الی ده شب جویای کار است تلفن ۲۱۳۳۷

جوانی که معافی دائم

دارد وتا هفت کلاس سواد با داشتن ضامن و مدت دهسال بزازی وخرازی فروشی سابقه‌کار دارد جویای کار است خواستاران براهنمای شماره ۵۷۳ اطلاعات مراجعه نمایند.

معاملات تلفن

هرنوع شماره تلفن نقد و اقساط خرید و فروش میشود تلفن ۵۶۳۲۹

تلفن ۴ و ۵ و ۶ و ۷ خریداریم تلفن ۵۶۳۲۹

هرنوع شماره تلفن

خریدو فروش میشود تلفن ۶۰۱۸۳
۱-۲۶ آ-۵۸۷

تلفنهای : ۲-۳-۴-۵-۶-۷-۸
فروشنده‌ایم گلوبندک تلفن ۲۹۱۸۷
۱-۲۶ آ-۳۳۹

پیدا شده

گواهی‌نامه رانندگی‌پایه دوم‌شخصی بنام آقای مرتضی آبزرک شماره ۸۱۶۱۶ - ۱۸ر۸ر۳۹ حوالی کلانتری سوار توسط اینجانب هادی‌مساوات پیدا شده خواهشمند است صاحبش از اداره راهنمائی دریافت دارند.

تقویم اطلاعات

سه‌شنبه اول خرداد ۱۳۴۱
سه‌شنبه هفدهم ذیحجه ۱۳۸۱
سه‌شنبه بیست‌ودوم مه ۱۹۶۲
اذان‌صبح ساعت ۳ و ۶ دقیقه
طلوع آفتاب ساعت ۴ و ۵۳دقیقه
غروب آفتاب ساعت ۱۹ و ۱۰دقیقه

مستغلات

نارمک-تهران‌پارس-تهران‌نو

بازرگانی امینی ۷۹۰۰۹۰
آ-۸۱۸

اراضی نارمک را خریداریم

بازرگانی حمید- تلفن ۷۹۱۰۹۴
۱-۲۶ آ-۳۴۷

چند دستگاه مستغلات

وخانه‌در شمال شهر نقد ومعاوضه بفروش میرسد بازرگانی سایه تلفن ۷۲۸۹۶ و ۷۲۴۱۳
۱-۲۶ آ-۳۶۷

اراضی کوچك در تجریش

مشجر برخیابان تلفن ۸۵۱۵۷۲
۱-۱۰ آ-۳۳۱۷

خانه مستغلاتی ویلائی

نقد و معاوضه بازمین خریداریم شخصا مراجعه فرمائید - آدرس - خیابان سواد کوه (بیمارستان هزار تختخوابی) چها راه فرصت آژانس ساحل تلفن ۴۱۱۶۹
۱-۵ آ-۶۹۱

یکقطعه‌زمین ۲۰۰ متری

درباغ‌صبا خریداریم بتلفن ۳۴۴۴۸ مراجعه شود.
۱-۲ آ-۷۱۲

یکقطعه زمین برای ساختمان

در اطراف خیابان پهلوی بلوار- ناهید و جان سپار مورد نیاز است بتلفن ۳۴۴۴۸ آژانس منوچهری‌مراجعه شود.
۱-۲ آ-۷۰۳

باغی است در شمیران

۴۰۰۰ متر با تمام وسائل وعمارت عالی برای رهن وتصرف دویست‌هزار تومان یا یکصد هزار تومان وجه نقد بقیه مال‌الاجاره و ممکن است ماهی چهار هزار تومان اجاره واگذارشود با تلفن ۸۲۱۲۷۵ یا ۸۳۵۹۱ مذاکره شود
۱-۳ آ-۵۱۳۲

خانه نوساز

که بیش‌از دوطبقه نباشد حدود خیابان پهلوی صبا خریداریم به آژانس منوچهری خیابان فردوسی ۳۴۴۴۸ مراجعه فرمائید
۱-۲ آ-۷۲۰

یك قطعه زمین

حدود زعفرانیه و گنجك یامحمودیه خریداریم تلفن ۳۴۴۴۸ آژانس‌منوچهری مراجعه فرمائید
۱-۲ آ- ۷۱۹

اجاره داده می‌شود

ویلا برای اجاره در نیاوران ویلای نوساز بازیباترین باغ و استخر دارای تلفن - برق -آب - گاراژ - شوفاژ وتمام وسائل مدرن با مبل و بدون‌مبل اجاره داده میشود. صبحها از ساعت ۹ بتلفن ۴۸۴۲۱و بعد از ظهر ها از ساعت ۲ به تلفن ۸۵۱۷۰۹ مراجعه فرمائید.

آ- ۲۶۱۶

یکباب خانه با کلیه‌لوازم

واقع در میدان بهارستان کوی خواجه نوری باجاره واگذار میشود طالبین‌صبح هابه تلفن ۶۰۸۸۸ مراجعه نمایند.
۱-۲ آ-۳۴۱۱

واگذار میشود

خانه‌های ارزان قیمت

۲ اطاقه و ۳ اطاقه باتمام‌احتیاجات شیک ومحکم نقدوباقساط طویل‌المدت واقع درفرح‌آباد کوی اطلس واگذار میشود اتوبوس خط ۶۹ ازجلو وزارت دادگستری تا دفتر کوی اطلس‌میرساند برای اطلاعات بیشتر بشرکت اطلس خیابان ایرانشهر تلفن ۵۹۸۳۲ و ۴۶۸۲۶ مراجعه فرمائید
۱-۱۰ آ- ۶۰۲

مغازه خوار بارفروشی

درنارمك با فروش روزانه مناسب بعلت تغییر شغل واگذار میشود تلفن ۷۹۱۸۷۸
۱-۵ آ-۵۰۱۸

معاملات پول

چندفقره پول بزرك

در برابر املاك مرغوب مورد نیاز است خیابان شاهرضا مقابل سینما رویال آژانس رایت تلفن های ۳۱۸۵۳ و ۳۲۹۷۱
۱-۱۰ آ-۷۳۰

بفروش میرسد

ابتکار روز

مناظر طبیعی باغات سر سبز و اراضی تفکیك شده کوی عباس آباد باسه رشته آب موجود دره۱۵ کیلو- متری جاده کرج متری ۵۰ ریال نقد و اقساط که بعلاقمندان بزراعت و فلاحت فروخته شده موسسه ایران بورس را بخوبی معرفی نموده شما هم‌درخرید یا فروش‌املاك ومستغلات خود باتلفن ۵۴۴۲۶ مکالمه نمائید
۱-۱۰ آ-۵۹۳

زمین فروشی

چند قطعه زمین فروشی واقع درباغ صبامنطقه‌لوله‌کشی و دزاشیب‌شمیران نقد واقساط وباقولنامه بقیمت نازل بفروش میرسد آژانس ۹۰۰ تلفن ۷۰۲۵۲
۱-۵ ۶۵۸

نزدیك خیابان بزرگمهر

منزلی‌دونبش‌بمساحت ۲۵۰متربفروش میرسد تلفن ۴۶۰۳۹ اخوان مراجعه شود.
۱-۵ آ-۷۰۴

چند دستگاه خانه

بمساحت یکصد متر زمین دارای چهار اطاق باوسائل وبرق آب نقد و اقساط بتلفن ۴۲۳۷۹ مراجعه شود
۱-۵ آ- ۶۰۵

یکدستگاه عمارت دوطبقه

هزار متر زیر بنا دارای شوفاژ سانترال برق سه‌فاز و تلفن‌بمساحت یکهزار و چهار صد متر دارای‌استخر شنا که اطاق های مستخدمین باکلیه لوازم آن علیحده ساخته شده بمبلغ هفت میلیون ریال که چهار میلیون وپانصد هزار ریال آن باقساط پنج ساله هردو سال و نیم یك بار قابل تمدید باسود صدی ۱۲ باقی قیمت نقد وبا قسمتی از آنرا با زمین یا خانه شهر و شمیران بفروش میرسد طالبین از ساعت ۶ونیم الی ۷ ونیم صبح و از ساعت سه ونیم الی۴ونیم بعد از ظهر بتلفن ۸۶۵۴۷ مراجعه فرمایند.
۱-۳ آ-۳۱۹۳

ویلای فروشی دربند

ویلای عالی بمساحت ۸۰۰ متر جنب هتل دربند دارای ۴ اطاق حمام و برق و تلفن بقیمت خیلی مناسب به تلفن ۳۱۶۶۳ در ساعتهای ۱۱-۱۶ مراجعه شود
۱-۵ آ-۳۱۴۱

زمین فروشی درشمیران خیابان نیاوران برمیدانگاهی درب قصر صاحبقرانیه

دوقطعه ۴۸۵ متری و ۶۰۰ متری خوش قواره رجوع فرمائید لاله‌زار نزدیك میدان سپه ۳۹۷۸۴
به : بنگاه کوشان
۱-۲ آ-۵۲۷۸

خانه فروشی تهران پارس

ساختمان میدان‌رونین‌تن (فلکه سوم) درسه فرم ۶-۷-۸ اطاقه با سرویس تکمیل وسه اندازه با برق و آب وامتیاز تلفن واسفالت خیابان نصف نقد و اقساط ۱۸ ماهه‌بفروش میرسد. طالبین بعداز ظهرها بدفتر فروش‌واقع درمیدان رونین‌تن مراجعه فرمایند تلفن ۷۹۱۷۹۹
آ -۷۲۷

قطعه‌ئی از زمینهای‌شیبانی

جمشیدآباد برای فروش یا معاوضه باخانه یا فروش قسمتی‌از آن به تلفن ۴۷۳۶۷ قبل‌از ساعت ۶ بعداز ظهر
۱-۳ آ-۳۴۰۵

ساختمان

شرکتهای محترم ساختمانی

نصب کاشی فرنگی و ایرانی وهر نوع سرامیك را بدفتر نصب کاشیهای فرنگی واقع در خیابان بهارستان:مقابل کوچه‌دانشسرا یعالی تلفن ۳۳۷۶۳ محمد باقر ابراهیمی رجوع فرمائید از ترتیب انجام‌کار راضی خواهید شد.
۶۳۰ آ-۲۶

اسفالت کاری‌مطابق دستوروسریع انجام میشود با تلفن ۲۹۱۱۸ مذاکره فرمایند.
۱-۱۰ آ-۳۳۲۷

دفتر ساختمانی فرزانه

تهیه نقشه مقاطعه‌کاری نظارت‌پشت شهرداری پاساژ فتوت ۳۰۴۸۳۲
آ -۷۲۳

فروش اثاثیه

خانواده های محترم

اگر چنانچه تصمیم بخرید تلویزیون یخچال ضبط صوت قالی مبل وسایر لوازم زندگی را دارید متمنی است قبلا بنمایشگاه ایران کالا مراجعه فرمائید چون مقداری از اجناس فوق را که از منازل و دست دوم خریداری نموده‌ایم بقیمتی که شما هرگز باور نمیفرمائید بفروش میرسانیم نشانی تهران خیابان شاه چهارراه گلشن نمایشگاه ایران کالا تلفن ۴۵۶۸۹

معاوضه فرش کهنه و نو

برای معاوضه فرش های کهنه و مستعمل به قالیهای نو باقیمت‌تجارتی بخیابان مهران فرش فروشی‌رئیسیان مراجعه فرمائید تلفن ۳۰۳۰۵۲
۱-۶ آ-۶۳۹

بفروش میرسد

دستگاه لباسشوئی اتوماتیك وستینگهاوس - اسباب و اثاثیه‌اطاق نشیمن - وسائل مختلف منزل - ماشین خیاطی سینگر - ماشین تحریر کیفی - پروژه کتور فیلم کیستون و وسائل متفرقه آدرس خیابان پهلوی ایستگاه محمودیه خیابان زهره نمره ۲۷ تلفن ۸۵۴۲۸
۱-۳ آ-۳۴۲۱

خرید اثاثیه

لوازم خانه شما با پول

نقدخریداری میشود تلفن ۴۵۲۱۴
۱-۱۰ آ-۶۸۹

فروشگاه ایران کالا

قالی
یخچال
تلویزیون
ضبط صوت
رادیوگرام وسایر
لوازمات برقی شما را
بقیمت عادلانه خریداری می نمایدلطفا به نمایشگاه ایران کالا خیابان شاه چهارراه گلشن تلفن ۴۵۶۸۹ مراجعه فرمائید.
۱-۲۶ آ-۳۲۵

یخچال - تلویزیون -قالی

واثاثیه منزل شمارا بقیمت‌عادلانه خریداریم خیابان‌امیرکبیر سه‌راه‌امین حضور فروشگاه حاجیان تلفن ۵۲۷۲۷
۱-۳۰ آ-۲۹۲

فرش کهنه ونو

در منزل خریداریم ۸۲۱۸۵۵رضوی
۱-۳۰ آ-۲۷۸

یخچال -تلویزیون -فرش

درمنازل خریداریم پشت شهرداری فروشگاه شاهین تلفن ۳۰۵۳۸۸
۱-۲۶ آ-۶۳۸

کنکاسور مستعمل خریداریم

مشخصات و قیمت مقطوع با صندوق پستی ۱۷۷۳ مکاتبه نمایند
۱-۳ آ-۳۴۴۹

فقدان سند مالکیت

آقای علی اصغر نصر اصفهانی و بانو حاجیه فاطمه مشکوتی باارائه یکبرگ استشهاد محلی مدعی‌هستند که یك جلد سند مالکیت ثبت شده در صفحات ۱۶۹ و ۱۷۲ دفتر مربوط به سه دانگ مشاع از ششدانگ‌پلاك ۳۷ فرعی از ۱۰۶۸۶ بخش یك قم انتقالی از آقایان محمد وابوالفضل صادقی خواه‌که مورد هیچگونه‌معامله شرطی وقطعی نبوده‌درحین مسافرت مفقود نموده‌اند این اداره پس از تحقیقات کتبی از شهود مراتب را بدستور تبصره یك و دو الحاقی بماده ۱۲۰آئین نامه‌قانون ثبت آگهی مینماید که هرکس نسبت بملك‌مزبور خودرا ذینفع میداند از تاریخ انتشار نخستین آگهی ۱۲ر۲ر۴۱ تا یکماه مدارك و دلایل خود را به اداره‌ثبت قم ارائه دهند و الا بدستور تبصره مزبور این اداره المثنی سند مالکیت مزبور را بنام متقاضیان فوق صادر و تسلیم خواهد نمود این آگهی در ظرف سی روز هر ده روز یکمرتبه در روزنامه اطلاعات درج و انتشار خواهد یافت
نوبت اول ۱۲ر۲ر۴۱ - نوبت‌دوم ۲۲ر۲ر۴۱ - نوبت سوم ۱ر۳ر۴۱
رئیس اداره ثبت قم صدر آبادی
۱-۳ آ-۱۹۹۳

نیازمندیهای
روزنامه اطلاعات
تلفن: ۳۱۵۳۳

آموزشگاههای فنی و فرهنگی

آموزشگاههای دخترانه و پسرانه خزائلی شاه آباد کوچه ظهیرالاسلام

کلاسهای خیاطی وطراحی

زیرنظر دوشیزه شایسته خزائلی دیپلمه از مدرسه گرلاوین پاریس دایر است - کلاس خزائلی.

آموزشگاه خیاطی منتخب‌صبا

زیر نظر بانو منتخب صبا اجرا کننده برنامه خیاطی رادیو تهران از کوچه ظهیرالاسلام بخیابان مزینی کاشی ۴۴(جاده قدیم شمیران) انتقال یافت تلفن ۷۳۷۳۸
۱-۶۳۱ ۱-۱۵

ماشین نویسی‌ربانی شاه‌آباد

آموزشگاه مورد اعتماد تلفن ۳۷۱۳۵
۱-۱۵ آ-۴۴۸

برای استخدام فوری

درآموزشگاه فائز ماشین‌نویسی‌را با متد جدید بیاموزید شاه‌آباد -اول اکباتان - تلفن ۵۴۱۴۱
۱-۵ آ- ۶۶۰

آموزشگاههای رانندگی

هنرستان فنی پرستو

مرکز آموزش صحیح‌رانندگی و میکانیکی شاهپور چهارراه گمرك‌تلفن ۲۳۹۱۶

آموزشگاه رانندگی تهران

منیره زیر نظر کاوه محلاتی ۲۵۸۸۸

آموزشگاه‌رانندگی‌مهرشمیران

تجریش تلفن ۸۵۲۴۷۷

مؤسسات رانندگی و میکانیکی‌شهاب

۱- شاهرضابین سینمادیانا وپلازا تلفن ۶۱۲۲۱ ویژه دانشگاه.
۲- خیابان پهلوی مقابل کافه شهرداری تلفن ۶۵۷۶۳
۳- شاهرضا مقابل خیابان بهار تلفن ۳۲۵۰۵
۴- میدان‌تعلیم سنگ‌چین وپارکینك شبانه روزی شهاب (مولـرترین وسیله موفقیت درامتحانات)
۵- خیابان امیرآباد مقابل انتهای دیوار جلالیه تلفن ۶۱۲۲۱

تعلیم رانندگی

هنرکده فنی بزرگترین ومجهزترین آموزشگاه رانندگی و میکانیکی در خاورمیانه با متد جدید و اتومبیلهای آخرین سیستم فن‌رانندگی را تا اخذ گواهینامه رسمی بشما می آموزد سرویس مخصوص جهت تعلیم بانوان افتتاح گردید. نشانی‌هنرکده فنی بهارستان روبروی چاپخانه مجلس تلفن ۳۸۰۴۶ شعبه - خیابان‌شاهرضا روبروی ضلع شمالی کافه شهرداری تلفن ۴۸۶۶۲

گمشده

از درجه اعتبار ساقط است

بدینوسیله اعلام میدارد که دوقطعه چك بانك تهران شعبه فارابی بشماره ۹۰۳۸۶۸ و ۹۰۳۸۷۰ بمبلغ(۲۰۰ر۰۰۰ و ۸۰ر۰۰۰ ریال) بدون تاریخ وامضاء ناقص و بحواله‌کرد الی سودائی از اینجانب روزجمعه ۲۸ر۲ر۱۳۴۱گمشده است از درجه اعتبار ساقط است.
الی سودائی
آ -۳۴۷۳

عباس حقیران اهل سبزوار (عکس بالا) چهارسال است که خانواده‌اش از او خبری ندارند مادرش فوت نموده برادر و سایر کسان او درسبزوار تقاضا دارند هرکس اطلاعی از اودارد سبزوار بخانواده حقیران اطلاع دهد و آنها را خشنود سازد.
آ -۳۴۶۳

سالن مد و آرایش

خانم محترم شما را از رفتن باروپا بی‌نیازمیکنیم

آموزشگاه تعلیم آرایش موافسون (انتونیو)

با امتیاز رسمی‌وزارت‌فرهنگ

خانم‌مولر باسابقه چندین سال تدریس درآلمان وایران صحیح ترین ومدرنترین سبك آرایش مورا با شرایط سهل‌و شهریه بسیار نازل در مدت سه‌ماه بشما میاموزد پس‌از دوره کامل کارآموزی (علمی وعملی) و موفقیت در امتحان باخذ گواهینامه نائل خواهید شد : خیابان شاهرضا مقابل خیابان ویلا کوی کندوان کوچه مهران آموزشگاه افسون وسالن‌آرایش (آنتونیو).

فروشگاه فلور تقدیم‌می کند

بهرکس هروعده‌ای که میخواهید بدهید ولی‌عهد خودرا باتقدیم یکی‌از لوازم آرایش فروشگاه فلور واقع در خیابان لاله‌زار اول کوچه برلن اداکنید
۱-۶ آ-۶۸۴

سالن آرایش پمپادر

تحت نظر آقای آرمناك متخصص آرایش مو و توالت باتازلترین قیمت خیابان شاهرضا اول فرصت کوچه آراسته کاشی ۴۸
۱-۵ آ-۷۰۱

کلینیک امشب و هرشب

بیمارستان

بیمارستان ودرمانگاه‌مسمومین‌اورژانس خیابان سپه مقابل آشیخ‌هادی

درمانگاه

درمانگاه شبانه روزی دکترفخرموسوی خیابان‌خوش پائین چهارراه‌هاشمی‌جنب کوچه نظام
درمانگاه دکتر مصطفی موسوی دروازه‌شمیران مقابل مسجدفخرالدوله تلفن ۳۵۱۲۶

آزمایشگاه

آزمایشگاه دکتر علوی سی متری نزدیك مجسمه شاهرضا مقابل‌خیابان ناهید.

دندانپزشك

دکتر رضا شفاپی - خیابان خیام مقابل سید ناصرالدین تلفن ۵۲۱۳۷
دکتر ایرج محبت آئین - تهران پارس‌جنب ایستگاه‌قپان -خیابان‌فرامرز
دکتر صانعی تخت‌جمشید انصاری تلفن ۴۵۰۲۹
دکتر عبداله حسابی - تخت‌جمشید چهارراه بهار پلاك ۵۲۷
درمانگاه شبانه روزی دکتر مزینی خیابان شهناز شماره ۲۵۹ ایستگاه کلانتری تلفن ۳۰۲۰۹۲

زایشگاه

زایشگاه و بیمارستان دکتر اهری سرپل تجریش تلفن ۸۳۳۱۶

تلفنهای مورد نیاز

آتش نشانی ۴۴۴۴۴
اداره راهنمائی ۳۰۳۶۱۴
سر کلانتری ۴۹۱۶۱
سازمان آب تهران ۵۱۰۰۰
اطلاعات راه‌آهن ۵۱۰۵۱
شد.

درمانگاه های خصوصی

درمانگاه حصوصی شبانه روزی نارمك

دارای بخشهای طبی و جراحی زایمان و زنان چشم پزشکی - حلق و گوش - بینی - دندانپزشکی و دندان سازی - مسمومین - سوانح و اتفاقات - ایروسل اکسیژن تراپی - تزریقات پانسمان (ثابت و سیار) - واکسنهای مختلف (مخصوصا فلج - اطفال) در کلیه ساعات شبانه روزدر خدمت شما است وسیله حمل بیمار در تمام ساعات شب آماده است‌چهل و شش متری غربی تلفن ۷۹۵۵۵

دندانپزشکان

بخش دندانپزشکی درمانگاه حصوصی شبانه روزی نارمك همه روزه صبح تاظهر آماده کار است ۷۹۵۵۵

راهنمای پزشکی اطلاعات

دکتر معانی

امراض مقاربتی مجاری‌ادرار- معالجه قطعی سوزاك تازه و کهنه - ورم پروستات و سستی وناتوانی- ضیق مجرا امراض زنانه خیابان فردوسی مقابل بانك ملی مرکز.

دکتر علیرضا میثمی

جراحی عمومی و بیماریهای زنان و زایمان اول فرح آباد - تهران‌نو- تهران پارس

دکتر آسایش

بیماری های آمیزشی ومجاری ادرار خیابان منوچهری - ابتدای کوچه‌ارباب جمشید شماره ۱۱ پذیرائی‌عصر ها

دکتر جمشیدی

متخصص جراحی-زنان-داخلی‌آمیزشی خیابان نادری - مقابل هتل‌نادری

دکتر جواد جلالی

معالج امراض مقاربتی سستی و ضعف اعصاب
(داخلی - کودکان) پذیرائی‌عصرها انتهای شاه - فلکه چهل متری‌نواب کوی نور محمدیان.

دکتر در طب پولوسا

متخصص بیماریهای‌مقاربتی-مجاری ادرار - تناسلی- امراض‌زنانه-نازائی خیابان فردوسی شمالی کوچه صادق پذیرائی ۹تا ۱۲ -۵تا ۸ تلفن ۴۶۵۸۹

معتادین تریاك الکل مرفین وهروئین

دکتر پزشك زاد معتادین را بدون زحمت خوابیدن با تقویت بینه - معالجه می نماید خیابان ری کوچه آبشار مقابل داروخانه ابن سیناتلفن ۵۱۵۴۱

دکتر محمد دادخواه

کلینیك زیبائی علاج لاغری‌وچاقی ورشد ونمو سینه ها خیابان‌لاله‌زار ازطرف میدان سپه پذیرائی صبح و عصر تلفن ۳۸۱۷۰

درمان قطعی و کامل سوزاك حادومزمن‌وسویت‌قوای‌تناسلی

دکتر جباب‌زاده دارای گواهی نامه از دانشکده طب‌فرانسه‌خیابان‌منوچهری مقابل کوچه ژاندارك صبح و عصر

دکتر دانشگر

امراض مقاربتی و جلدی وسوزاك تازه و کهنه ورم پرستات ضیق مجرا سستی و بواسیر امراض‌زنانه ونازائی خیابان سپه مقابل پستخانه تلفن ۳۰۲۴۱۶

دکتر عباس نیك‌نژاد

متخصص از دانشکده پاریس بیماری های معده - روده - کبد - لوزالمعده - درمان بواسیر بدون عمل فیستول فیسور با متد موثر دروازه شمیران خیابان گرامی

دکتر خلعتبری

تهران پارس - اول خیابان ایرج جنب گرمابه تهران پارس ۷۹۱۸۱۴

پلی کلینیك

دکتر صدیقی - دکترمجاهدی

رزیدنت سابق بیمارستانهای‌امریکا پزشك بیمه کارمندان دولت‌وفرهنگیان پزشك سازمان بیمه های اجتماعی کارگران بیماریهای داخلی اطفال - مقاربتی - ترك‌تریاك وسایرموادمخدره ترك‌الکل مجهز به دستگاههای رادیو- اسکپی- آئروسل ترابی «بخورپنی- سیلین و غیره »دیاترمی پذیرائی‌بعداز ظهر ها.
خیابان شاه روبروی مسجد سجاد تلفن ۴۹۵۲۶

ترك‌تریاك دکتر رحمانی

متخصص امراض اعصاب و روح از دانشگاه لندن خیابان پهلوی‌بالاتر از چهارراه امیر اکرم تلفن : ۴۵۱۱۴ پذیرائی صبح و عصر

کلینیك امراض قلب ریه

زیر نظر پروفسور نجات
شاهرضا کوچه مقابل‌بیمارستان‌زنان

فیزیوتراپی -اکسیژن تراپی

دکتر خطیبی

معالجه فلجی ها - فلج اطفال‌درد و عوارض بعد از اعمال جراحی و شکسته بندی - درد های رماتیسمی تهیه‌دست مصنوعی قادر بکار خیابان پهلوی‌روبروی‌سینمامهتاب‌تلفن ۴۵۳۳۶

دکتر جهانگیر جراح‌دندانساز از اروپا مراجعت نمود

کاملترین و مجهزترین دستگاههای دندانپزشکی و عکسبرداری تهیه نموده پرکردن دندان‌برای اشخاصیکه‌اعصابی حساس و ضعیف دارند بدون چرخ کردن بوسیله دستگاه جدید ارتور بدون کوچکترین درد و ناراحتی در یك یا دو جلسه ساختن پلاك کرومه وپلهای طلا بدون دیده شدن طلا از خارج دهان مطابق آخرین متد اروپا تخت‌جمشید چهارراه ویلا جنب ربکا ۳ الی ۸½بعداز ظهر

صاحب امتیاز و مدیر مسئول: عباس مسعودی
... خیابان خیام چاپخانه اطلاعات

صدای شما

از: صفا

ظاهرو باطن!

یکی از خوانندگان روزنامه توسط ما از مدیر عامل شرکت واحد اتوبوسرانی پرسیده است که «معنی ظاهر و باطن چیست؟» برای خودش سئوالی است ! اما لابد تعجب میکنید که چرا این مطلب را از شرکت اتوبوسرانی سئوال کرده‌اند ؟ برای اینکه یکی از مفتخورها دراتوبوس مشغول گدائی بوده است ووقتی از او میپرسند که چرا این‌کار خلاف را باپرروئی و بدون ملاحظه انجام میدهی ، جواب میدهد : «باشاگرد شوفر ظاهر وباطنیم »!

مبارك است انشاءالله ! درباره گدائی درشهر بطور عموم وگدائی دراتوبوس مخصوصا ، بیش‌از آنچه‌لازم بوده است‌گفته‌ونوشته‌اند و می‌بینیم که وضع همچنان‌بشکل اول باقی مانده و هیچ فرقی‌نکرده است . فقط گداها باشاگرد ها «ظاهر وباطن !» شده‌اند . مسافر خواسته است که معنی این‌وضعیت تازه فیمابین شاگرد شوفر و گدا را درك کند .مطلب ساده‌ایست. ظاهروباطن یعنی اینکه گدابرخلاف تمام دستورات و مقررات بدون بلیط سوار اتوبوس بشود . راه بیفتد و مردم را تلکه‌کند وبسیاری از اوقات بانطقها ونمایشهای‌عذاب دهنده، روح آنها را آزاربدهد. شاگرد شوفرهم چهارچشمی اورا نگاه‌کند وحرف نزند . این «ظاهر» قضیه است . باطنش هم که‌معمولا ما نمی‌بینیم لابد اینست که گدا بطریقی این محبت واین سکوت بزرگوارانه را پاداش میدهد و یکرنگی خود را ثابت میکند !

باگدائی بطور کلی ، باین آسانیها نمیشود مبارزه کرد . چندین مرتبه با کامیون ازخیابانها گدا جمع کرده‌اند و باز دوسه‌روز بعدگداها سرپست خودشان حاضر شده‌اند . حالا مردم از آن نوع مبارزه صرفنظر کرده‌اند . باین راضی شده اند که مامورین با «گدائی منطقه‌ای» مبارزه کنند. عجیب آنکه این تقاضا هم بااینکه بنظر خود مسئولین امور نیزصحیح وبجاست مورد توجه قرارنمیگیرد. برای همینست که نه‌تنها گدائیها از بین نمیروند بلکه هرهفته نوع وفرم تازه‌ای از مفتخوری وولگردی ظهور میکند و زالوهای تازه‌ای بجان مردم میفتند .

از چندماه پیش ، عده‌ای بی سروپا ، چهارراههای شمالی‌شهر را اشغال کرده‌اند . تا اتوموبیلها باچراغ خطر توقف میکنند هجوم می‌آورند و باسماجت و وقاحت محصوصی گدائی میکنند . دربین کار ، مرتب از جلوی این ماشین بجلوی آن یکی میپرند و از این طرف خیابان ، به‌آنطرف میدوند. ناراحتی مردم بکنار ، وضع رفت وآمد را هم بهم میزنند و چه بسیار که خطر وتصادفی هم تولید میکنند .

سرهرچهارراه طبق معمول چند مامور پلیس ایستاده است و هیچوقت ندیده‌ایم که یقه کثیف آنها را بگیرند و از جلوی راه مردم کنارشان بیندازند .

این نوع گدائی نو ظهور است. طریقه دیگر درجلوی در خروجی سینماها عملی میشود . مردم‌برای تفریح بسینما میروند . بعداز دو ساعت تماشا واحیانا خوشگذرانی از در سینما بیرون می‌آیند . ناگهان درهمان راهروی خروجی با صداهای دردآلود و تکان‌دهنده التماسهای چندش‌آور و انواع و اقسام گداهای سالم و عاجزوبرو میشوند . بقول یکی‌از سینماروها، راهروی خروجی بعضی از سینما های شمال‌شهر به‌دارالعجزه‌تبدیل شده است ! نه صاحبان سینما و نه مامورین انتظامی ، هیچکدام برای خود این وظیفه را قائل نیستند که این مفتخورها را از جلوی راه مردم بردارند .

گرفتار شایع‌تر و مشهورتر ، حمله گداها بمسافرین اتوبوس است . صندلی اتوبوس‌مطمئن‌ترین جائیست که گدا میتواند شخص را مورد حمله قرار بدهد . بدون آنکه راه فراری برای او باقی بگذارد . طرز کار آنها هم‌اینست که‌اول برمیخیزندوشرح‌مبسوطی مبنی بربیچارگی واستحقاق خود بیان‌میکنند وموقعی که زمینه‌تا حدودی مناسب شد راه میفتندو از همان جلو ، یکی‌یکی مردم را تلکه میکنند و با اینکه شرکت واحد اینکار را قدغن اعلام‌کرده است . نظر بروابط «ظاهری و باطنی» گداها ، شوفر و شاگرد شوفر هم چیزی باو نمیگویند .

کمك بمحتاجین و مردم مستحق از بزرگترین وظایف انسانیهاست. اما آنهائیکه با این سماجت از مردم پول میخواهند ، مستحق نیستند . حساب آنها از مستمندان ومستحقین واقعی جداست وباید از دستگاهها خواست که هرطور میتوانند ، بساط این زالو ها را برچینند .

اینست جانشین من...

بقیه از صفحه ۹

-... آیا ولایت و حکومت من برجانهاو دلهای شما از نفوش‌شما قوی‌تر نیست ؟

مردم یکصدا فریاد زدند :

-البته یارسول‌اله .

پیامبرفرمود :

-من‌کنت مولاه‌فهذا علی‌مولاه بنابر این هر آنکس که مراسرور خویش می‌شناسد علی‌را سرورخود بشمارد .

وسپس باخدای خود چنین گفت:

-...اللهم‌وال‌من‌والاه‌وعاد من‌عاداه.. خداوندگارا دوست بدارد آنکس راکه علی را دوست دارد ودشمن بدار آنانرا که بااو دشمنی می کنند... یارانش رایار باش وآن کسان راکه به‌خذلان وشکست‌علی خوشنودی یابند پست و مخذول فرمای ...

آنگاه‌پیامبربه‌آن ازدحام‌شگرف که‌دربیابان غدیر موج‌میزد روی کردو فرمود :

«...آن بگوئید که خوشنودی خدا درآن باشد وآن بخواهیدکه پروردگار شما بخواهد ... اگر شما وهرکه برروی زمین بسرمی برد ازخدای بزرك روی گرداند و راه کفر در پیش گیرد بر دامن کبریاش ننشیند گردو زیانی به ذات اقدسش نزند...پروردگاربزرك به‌بندگان سپاسگزار خود پاداش جزیل خواهد داد... »

درپایان این‌خطابه مردم فریاد کشیدند :

«...یارسول‌الله سمعناواطعنا.. بادل ودست وزبان فرمان خدارا گردن خواهیم نهاد » وبیدرنك مراسم بیعت آغاز گشت .

***

پیامبر (ص) خطبه روز غدیررا درراه مکه به‌مدینه ایرادفرمود . وی در روز چهارشنبه چهاردهم‌ماه ذی‌قعده برای آخرین بار خانه‌خدا راطواف فرمود وباکعبه وداع گفت وسپس دستورداد از مکه رخت بسوی مدینه کشند .بهمین جهت است که‌این آخرین سفر پیامبر رابه‌مکه «حج‌الوداع» نامیده‌اند .

پیامبر دریکی‌از خطبه‌هایی که‌در مکه ایراد فرموده به پایان زندگی خویش اشاره کرده بود :لعلی لااالقاکم بعدعامی هذا... گمان‌دارم پس‌از امسال دیگر شما را دیدار نکنم...

این سفر سفروداع بود . پیامبرمی‌بایست حق تبلیغ راتماما اداکند. باید گفتنی‌ها راهرچه‌هست دراین سفرگفت: باید ملت‌مسلمان آنچه‌راکه شایسته شنیدن است بشنود.

درمنزل «کراع‌عمیم» که «از زمینهای «عسفان» است آیه‌ای‌به پیامبر وحی‌شد که ترجمه آن‌این است :

شاید ازآنچه برسینه تو وحی میشودپازه‌ای‌دراناگفته می‌گذاری و همچون رازمگو درسینه خویش نگاه‌می‌داری وبهمین جهت سینه خویش راسنگین میسازی . و در اراضی غدیر «جحفه» که‌به غدیر خم معروف‌است این آیه فرودآمد: یاایهاالناس بلغ‌ماانزل‌الیك ..ای پیامبرخدا رازما بازگوی و ازگفتار هرزه‌مردم اندیشه مکن .

این‌جابود که پیامبر تصمیم گرفت فرمان خدارابمردم برساندو فرمان توقف داد و دستور فرمودکه جهاز شترهارارویهم چینند تابرای هفتادهزار تن ازهمراهان رازخدارا ملا گوید .

متن پاسخ تلگرافی اعلیحضرت همایون شاهنشاه درپاسخ تلگراف شهردار تهران بمناسبت عید سعید قربان

(از قصر همایونی)

جناب دکتر محسن نصر شهردار تهران تبریکات‌صمیمانه و ابراز احساسات خالصانه‌شما بمناسبت عید سعید اضحی موجب خرسندی و رضامندی خاطر گردید عنایات وتوجهات مخصوصه مارا بعموم خدمتگذاران شهرداری‌تهران‌و قاطبه طبقات اهالی پایتخت ابلاغ نمائید .

۲۶ اردیبهشت ماه ۱۳۴۱ ـ شاه

متن تلگراف شهردار تهران‌که به پیشگاه شاهنشاه بمناسبت عید سعید قربان مخابره‌شده است .

پیشگاه مبارك اعلیحضرت همایون شاهنشاه

جان‌نثار مفتخر است از طرف‌خود و به نمایندگی قاطبه مردم پایتخت و کارکنان شهرداری تهران به مناسبت عید سعید قربان که از اعیادبرجسته عالم اسلام می باشدصمیمانه ترین شادباشهای قلبی و ادعیه خالصانه را به پیشگاه مبارك شاهنشاه خردمند واسلام پناه عرضه و تقدیم‌می دارد .

در یك چنین روز خجسته ای از پیشگاه احدیت دوام عمر و سعادت وجود مقدس و خاندان جلیل سلطنت را برای اعتلاء عظمت کشورورفاه‌وآسایش ملت‌و حفظ سنت‌و مبانی شریعت‌نبوی ازدرگاه ایزد متعال مسئلت دارد .

جان نثار دکتر سید محسن نصر شهردار تهران

آ ـ ۵۲۳۴

سکیکو

پرچمدار صنایع فلزی در ایران

با محصولاتیکه

زائیده اندیشهٔ متخصصین بزرك و پدیدهٔ دستگاههای عظیم وبی‌مانند صنعتی‌است.

باستحضار اهالی‌محترم پایتخت‌میرساند

اینك‌که فصل تابستان فرامیرسد و شرب درختان شهر مورد توجه خاص می‌باشد برای انجام این منظور عده ای از کارمندان مورد اعتماد شهرداری برگزیده‌شده اند که‌در شرب درختان نظارت دقیق و کامل نمایند . بدیهی است معابری‌که دارای آب جاری و جوی‌باشند وسیله آن و در غیر اینصورت با تانکر آبیاری خواهد شد .

شهرداری تهران از اهالی محترم پایتخت انتظار دارد علاوه‌برنظارت در شرب اشجار همچنانکه در کاشتن درختان شهر همکاری‌صمیمانه فرموده‌اند تاآنجائیکه امکان داشته باشد در آبیاری درختان شهر خاصه درختان جلوی مغازه ها و منازل خود اقدام فرمایند . از این همکاری قبلا تشکرفراوان دارد .

شهردار تهران

۵۲۳۶

آگهی مناقصه از طرف‌شهرداری‌سمنان

شهرداری سمنان تبدیل موتورهای دوحلقه چاه عمیق را از دیزل‌به الکتروموتور بمنظور استفاده از نیروی برق طبق مشخصات موجوده در شهرداری باشرایط زیر بمناقصه میگذارد .

۱ـ مبلغ کل کارکه عبارت از بهای سیم‌کابل وترانسفورموتورو الکتروموتور و سایر لوازم و همچنین هزینه انجام کلیه تاسیسات کلا بعهده پیشنهاد دهنده خواهد بود .

۲ـ مدت انجام کار ۲ ماه از تاریخ مبادله پیمان خواهد بود.

۳ـ قیمت کار مورد مقاطعه پس‌از انعقاد قرارداد½ آن نقدو½ آن پس‌از خاتمه وتحویل کار و دوچهارم بقیه آن بطور اقساط پرداخت خواهد شد .

۴ـ شرکت‌کنندگان میتوانند بامراجعه بشهرداری وکسب اطلاعات باپرداخت دویست ریال برك مشخصات رادریافت وپیشنهاد خودرا تا ساعت ۱۲ روز پنجشنبه ۴۱ر۳ر۱۰ درپاکت لاك و مهرشده بدفتر شهرداری تسلیم نمایند.

۵ـ پیشنهاددهندگان باید مبلغ سی‌وپنجهزار ریال(۳۵۰۰۰) به حساب ۵۹۷ سپرده شهرداری دربانك ملی‌ایران‌شعبه سمنان کارسازی ورسید آنرا پیوست پیشنهاد خود نمایند در صورت اصابت مناقصه‌و عدول از پیشنهاد سپرده بنفع شهرداری ضبط خواهد شد .

۶ـ پیشنهادات درساعت ده صبح روز شنبه ۴۱ر۳ر۱۲ با حضور کمیسیون مربوطه باز وقرائت خواهد شد شهرداری دررد وقبول یك یا کلیه پیشنهادات واصله مختار است وبه‌پیشنهادات فاقد سپرده ومبهم ومشروط و همچنین پیشنهاداتی که بعد از موعد مقرر برسد ترتیب‌اثر داده نخواهد شد .

۷ـ حضور پیشنهاددهندگان در جلسه آزاد میباشد .

۸ـ کلیه هزینه‌های متعلقه از قبیل مالیات وهزینه تنظیم سندو هزینه چاپ آگهی در روزنامه وغیره بعهده برنده مناقصه خواهد بود.

۱ـ۲ آ ـ ۵۱۳۸ **شهردار سمنان‌ـشهریاری**

نوك جدید خودکار بیك از فلز مخصوص کربور تنگستن میباشد که‌چون الماس سخت ومحکم است .

نوك جدید بیك هرگز سائیده نمیشود، راحت وروان مینویسد، جوهر بخش میکند

اطلاعات هوائی

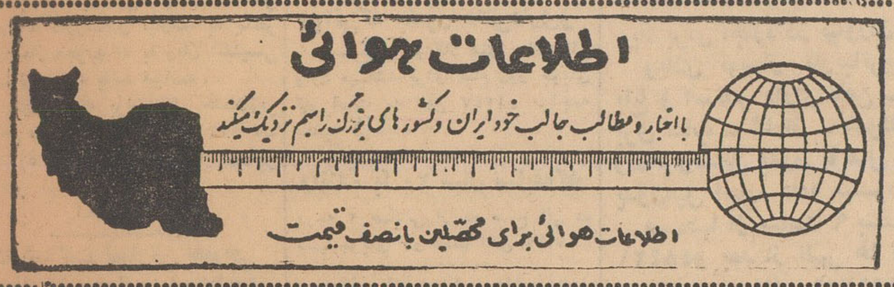

با اخبار ومطالب جالب خود ایران وکشورهای بزرگ را بهم نزدیك میکند

اطلاعات هوائی برای محصلین بانصف قیمت

تکذیب از دعاوی شهرداری تهران

اداره روزنامه اطلاعات

چون ضمن گزارش شهرداری نام رضوی شیوا در عداد غاصبین مسیل‌ها ذکر شده بود در مقام تکذیب بطور اختصار متذکر است :

۱ـ من در هیچ عصری درگلاب‌دره وپل‌رومی وشاه‌آباد نه‌اصالتا ونه وکالتا مداخله‌ای نداشته‌ام

۲ـ تقریبا در ۲۷ سال قبل(۱۳۱۲) بوکالت نمایندهٔ بعضی از اهالی تجریش بشعبانعلی متقاضی ثبت ششدانك دره قشلاق بالا (قرب‌امانیه فعلی)آنهم فقط نسبت بیکدانك اعتراض نموده‌ام که‌جریان‌آن در پرونده امر منعکس است و محل مذکور چه‌آن روز که زمینی دیمزار وچه امروز که بصورت یك شهر درآمده همواره مورد تصرف‌ومداخله دیگران یعنی مالکین آن متقاضی ثبت ویاقائم‌مقام آنهابوده وهست نه اینجانب که‌وکیل‌معترض به‌ثبت یکدانك ازآن بوده‌ام .

۳ـ اگر شهرداری قبلا هم مانند حالا بدون مدرك ودلیل براشخاص اقامه دعوی کرده و در مراجع قانونی احتمالا بوکالت اینجانب محکوم شده قانونا حق اهانت نسبت بوکیلی که مکلف‌به دفاع از حقوق موکلین خود بوده نخواهد داشت.

۴ـباوجود محاکم وتشکیلات دادگستری‌که مرجع کلیهٔ تظلمات است ـ وباآنکه شهرداری ضمن گزارش خود اشاره بطرح دعاوی خویش در کمیسیون های پنج وسه‌نفری وپاختم آن دعاوی‌که در هیچیك از آنها اینجانب طرف‌دعوی ادارهٔنامبرده قرار نگرفته‌ام نموده وبعلاوه هر متجاوز محکومی‌هم عهده‌دار جبران خسارات ناشیه از عملش طبق‌قوانین خواهد بود و دولت هم قادر باجراء مدلول احکام محاکم میباشد اصولا قانون چنین حقی باداره شهرداری که حیثیت اجتماعی اشخاص را با این قبیل انتشارات مغرضانه دستخوش تعرض وتجاوز قرار دهد نداده است در هرحال‌باتکذیب کلیهٔ دعاوی اداره نامبرده در حدود مقررات متصدیان مربوطه را بعناوین قانونی تعقیب خواهم کرد.

آ ـ ۳۴۳۹ رضوی شیوا ـ وکیل دادگستری

خوشبخت کیست؟

آگهی‌های کوچک

دفتر اسناد رسمی شماره ۲۰۷ تهران
اسناد شمارا باسرعت وتخفیف کلی تحریر وثبت مینماید . نشانی : خیابان شاه بالای چهارراه یوسف‌آباد پاساژ آلومینیوم تلفن ۶۵۲۱۳

خضاب جمالیه
برای مشکی کردن موها
مورد مصرف میلیونها نفر
با ۳۵ سال سابقه
فروش درتمام داروخانه‌های کشور وخاورمیانه

Peugeot SERVICE
سرویس تعمیرگاه ولوازم یدکی
پژو
تهران - خیابان قزوین چهارراه عباسی ۲۹۲
تلفن ۵۸۰۱۰۵

اولین سازنده سپر در ایران
مجیدیه ایستگاه پل تلفن ۷۱۱۳۲
تحت نظر ماشاءاله مومنی .

جوجه کباب و مرغ پرکنده

ماشینهای جوجه‌کشی و لوازم‌مرغداری
کشور طیور - سه راه امین حضور

یک عمر تختخواب
تختخواب های‌ونو
انگلیسی یکنفره -
دو نفره مخصوص
بالکن و ییلاقات
تهروپ-میدان‌فردوسی
۱-۱۰ آ-۲۶۲۴

رستورانهای خانوادگی

رستوران ژاله
چلوکباب مطبوع
بدون دریافت سرویس
جنب سینما متروپل تلفن ۳۲۲۳۱

مژده - افتتاح شد
چلوکبابی بهارستان(لقانطه سابق) پس از تعمیرات اساسی باطرزنوین وبیسابقه ای افتتاح گردید و باکمال اطمینان با غذا های گوناگون سلامتی شما و خانواده تانرا تضمین مینماید تلفن ۳۵۹۲۸
مدیر موسس حاجی صفر نریمانی
۱-۲۶ آ-۵۶۴

ستاره‌آبی افتتاح شد
چلوکباب مطبوع را درسالن خانوادگی رستوران‌ستاره‌آبی میدان فوزیه میل فرمایندتلفن ۷۳۱۸۶

آگهیهای متفرقه

جرثقیل توکل
میدان شاه تلفن ۵۵۸۲۸- ۵۰۶۹۱
۱-۲۶ آ-۶۸۸

الکتریکی نور هاشمی
تزئین دهنده مجالس جشن شهباز
جنب میدان خراسان تلفن ۵۳۴۷۷
۱-۲۶ آ- ۶۵۰

بنگاه عدل جلالی
انبار موتورآلات تلفن۵۹۸۶۰
آ-۲۶ آ-۵۷۱

شین آب
آب تصفیه آشامیدنی و ساختمانی با تانکر های ۸-۷ و۵ متری تلفن ۳۸۸۲۵ - ۸۲۲۹۹۷
آدرس-خیابان شهنازچهارراه صفا شرقی کاشی ۴۴۴
۱-۲۶ آ-۲۳۳۹

رادیو - تلویزیون -یخچال
کلاسهای علمی و عملی مجهزبتمام وسائل مدرن و بهترین شرایط در کانون فرهنگی پارس سعدی شمالی پلاك ۲۳ کاشف
آ -۷۲۱

کانون فرهنگی پارس
باامتیازنامه رسمی ازوزارت فرهنگ
کلاسهای علمی و عملی
رادیو-تلویزیون-یخچال
کلاسهای زبان
انگلیسی-آلمانی
وخصوصی-عمومی،
کلاسهای مکاتبه‌ای رادیو-تلویزیون برای هموطنان عزیز مقیم شهرستانها
سعدی شمالی-چهارراه سید علی پلاک ۲۳ کاشف
آدرس مکاتبات-صندوق پستی ۹۴۸ تهران

تعمیرات

رادیو تلویزیون مامبو
نعمیرات رادیو وتلویزیون درمنازل‌و نصب‌رادیوگرام‌اتومبیل اکباتان‌سه‌راه وزارت فرهنگ تلفن ۳۳۳۰۷
آ-۴۵۴

لوله‌کشی ، تعمیرات ،نصب آب گرم کن ، شوفاژ، نصب سرویس بهداشتی . تلفن ۸۲۲۸۵۶
۱-۲۶ آ- ۴۹۱۰

شاداب
آبمیوه صددرصد خالص تلفن ۵۱۰۴۱

ماموریت در تهران

-۵۶-
یادداشتهای سروان اریك زیگفرید

احتمال قوی می رود که ظرف فردا یا پس فردا ، و یا شاید هم همین امشب ، این شخصیتی که من منتظرش هستم وارد شود .البته ممکن است آنقدر زرنك باشند که یا هیچ اقدامی بعمل نیاورند و خیلی ساده و بطور ناشناس او را به محلی که باید برود برسانند . احتمال این هم هست که‌تشریفاتی قائل شوند ولی ازخط سیردیگری، غیراز آنکه وا نمود کرده انداین شخصیت را عبور دهند . ضمنا محتمل است که برای جلوگیری ازهر گونه خطر پیش بینی هائی بکنند و از همان خط سیری که به آسانی می توان فهمید اورا حرکت دهند . بهر حال باید همه این احتمالات را در نظر داشته باشید.ضمنا رفتن هرگونه‌شخصیت رسمی امریکائی یاانگلیسی را به فرودگاه سخت کنترل کنید وباهر تحول جدیدی مرا مطلع نمائید .

- فهمیدم .

- نکته دیگر این که باید دو اتومبیل در خیابان شرقی سفارت ها یعنی امتداد خیابان شمالی‌سفارت انگلیس و دو اتومبیل در اواسط خیابان فردوسی مرتبا در اختیار داشته باشید که رانندگان آنها یا کسی که درکنار راننده خواهد نشست مرتبا با تلفن کنترل کننده اصلی که می تواند در خودفرودگاه باشد در تماس باشند .

- وظیفه آنها چیست ؟

- وظیفه آنها این است که‌در سر خیابان اصلی سفارت ، خواه در مشرق این خیابان و خواه در خیابان فردوسی در موقع لازم راه را بند بیاورد . زیرا در هر صورت شخصیت موردبحث مابايد واردابن خيابان شود .

- فهمیدم .

-در همان موقع بند آمدن‌راه من وظیفه خودم را انجام‌خواهم‌داد. در صورتی که خطری برای من پیش آمد ماموران ما حق هیچگونه دخالت ندارند .

- بسیار خوب .

- حالا يك مسلسل سبك برای من تهیه کنید .

مدیر رستوران از جای‌برخاست و چند دقیقه بعد با يك جعبه ویلن مشکی وارد اتاق شد . جعبه‌را روی میز گذاشت و درش را باز کرد . بجای ویلن يك مسلسل سبك داخل آن بود که طوری برایش جادرست کرده بودند که تکان نخورد .من مسلسل را برداشتم و خشاب‌فشنك آنرا بیرون آوردم و بدون تیرآنرا دوسه بار امتحان کردم .از مسلسل های کوتاه امریکائی بود . دوباره خشاب فشنك را که پر بود بجای خودش گذاشتم ودر جعبه رابستم.

- بسیار خوب . من در هتل خواهم ماند و تکان نخواهم خورد. یادتان باشد که هروقت تلفن کردید بگوئیداز اصفهان‌می خواهندصحبت کنند . مسهم به هتل اینطوروانمود خواهم کرد . این دو سه روز باید نهایت فعالیت خودرا بکار ببرید زیرا در صورت موفقیت بزرگترین پاداش هارا از شخص پیشوادریافت خواهید کرد . هایل هیتلر !

-هایل هیتلر !

هردو این جمله را با صدای آرام گفتیم ولی هردو از صمیم قلب آنرا بر زبان آوردیم .

چند دقیقه بعد، من در حالیکه جعبه ویلن زیر بعلم بود به طرف هتل فردوسی می رفتم .

دو روز از هتل بیرون نیامدم ودر تمام این مدت گوش بزنك‌بودم که با تلفن مرا از ورود چرچیل‌خبر کنند . بمدیر داخلی هتل سفارش کرده بودم که‌مواظب باشد یکی‌از طرف های معاملاتم از اصفهان بمن تلفن خواهد کرد و در هر لحظه از ساعات روز یا شب فورا مرا خبر کنند . انعام خوبی به دربان شب که تا صبح بیدار می ماند داده‌بودم که بمحض این که مرا خواستند فورا اطلاع دهد . تقریبا در تمام ۲۴ ساعت لباس پوشیده و حاضر بودم . اثاث لازم برای گریم را تهیه کرده بودم تا بمحض اطلاع ظرف‌دو دقیقه خودرا مجددا بصورت پیرمرد محترمی در آورم‌و باستقبال نخست وزیر انگلستان بشتابم .

صبح روز ۲۷ نوامبر (مقصود ۲۷ نوامبر ۱۹۴۳ می باشد.مترجم) خبری که دقایق بیشماری که با بی صبری در انتظارش بودم بمن دادند . صبحانه ام را به اتفاق‌سرژ درسالن رستوران صرف کرده‌بودم. بعداز صبحانه سرژ پیشنهاد کرد که به اتاق من رفتیم و بساط شطرنج را چیدیم. سرژ ضمن بازی‌چشمش به جعبه ویلن افتاد . بی اختیار از جای برخاست و به طرف آن رفت‌و بمن گفت :

- من نمیدانستم تو هم اهل موسیقی‌هستی ...يك ویلن‌خریده‌ای وبمن خبر ندادی ؟... آه ، بگذار به بینم گولت نزده باشند و يك جنس‌قلابی‌را بجای‌يك استراوریوس قالب نکرده باشند .

دستش به طرف در جعبه رفت که آنرا باز کند ولی من بایك‌خیز خودرا به‌او رساندم ودر جعبه را که کمی باز شده بود محکم روی دستش کوفتم طوری که فریادش بلند شد . دستش را از لای‌جعبه بیرون آورد و با تعجب بمن نگاه کرد .

- فضولی موقوف ! این ویلن مال خانمی است که آنروز دیدی ونزد من امانت است .

سرژ متحیر بود . همانطور با چشمان گشوده از تحیر گفت :

- من که آنرا خراب نمی‌کردم ! من ده‌سال ویلن زده‌ام و میدانم باید باویلن چکار کرد ...

- نه . بازی را ادامه بدهیم .

وویلن را برداشتم و زیرتختخواب گذاشتم . بازی را ادامه دادیم .

-سرژ ...

سرژ همچنان ساکت بود و به بازی نگاه می کرد . معلوم بود مثل بچه ها اوقاتش تلخ شده .

-سرژ ... گوش کن ... من ممکن است امروزیا فردا به‌مسافرت دور ودرازی بروم ... خودم هم نمی دانم .. شاید فورا بر گردم ...شاید هم هرگز مراجعت نکنم ...

سرژ از بازی دست کشیده‌بود ومرا نگاه می کرد .

-چطور ؟

- چطور ندارد . نمی توانم حالا يك قصه دور و دراز برایت تعریف کنم . فقط می خواستم قبلا وضع تورا سرو صورتی بدهم گوش‌کن

برخاستم و از جیبم دسته چکم را بیرون آوردم و پشت میزنشستم

- قلمت را بده .

سرژ خودنویسش را بیرون آورد و باز کرد و بدست من داد .

- من اینجا پنجاه هزارتومان برایت می نویسم . بااین پول می توانی مغازه‌ای که میخواهی راه بیندازی . این پول را مادام تائیا سفارش کرده بود که به تو بدهم. متعلق باو است ...

سرژ با بهت و حیرت بحرفهای من گوش میداد .

- بعد از رفتن من توهم اثاثت را جمع کن و از هتل برو . بهرجا می خواهی برو . اصفهان شایدفعلا کمی خطرناك باشد . چند ماهی‌در تهران در يك پانسیون یا يك‌هتل درجه دو زندگی کن . فعلا سعی کن کمتر بمیان مردم بروی وبا مردم مراوده داشته باشی . ولی بعدا به هرجا می خواهی برو .

سرژ چك را گرفته بود و به آن نگاه می کرد.من‌به طرف‌گنجه لباس ها رفتم واز چمدان کوچکی يك‌طپانچه ظریف‌و کوچك که‌معمولا به‌آن طپانچه زنانه‌می گویند بیرون آوردم . دسته صدفی قشنگی‌داشت. آنرا به طرف سرژ دراز ،کرده و گفتم :

- بگیر این راهم در جیب‌داشته باش . الان طرز بکار بردن آنرا یادت میدهم. ممکن است روزی بدردت بخورد .

طرز بکار بردن طپانچه را برایش تعریف کردم .بعد هفت‌تیر خودم‌را از جیبم در آوردم و نشانش دادم و گفتم :

- اگر قدرت بیشتری داشتی وزرنك‌تر بودی یکی‌از این‌نوع در اختیارت می گذاشتم . ولی با چلمنی و بی دست و پائی تو همان طپانچه زنانه هم برایت زیاد است

این حرف به سرژ بر خورد و هفت تیر را گرفت و وزن کرد و گفت :

ناتمام

نسیم خنکی که گرما را از یاد شما خواهدبرد

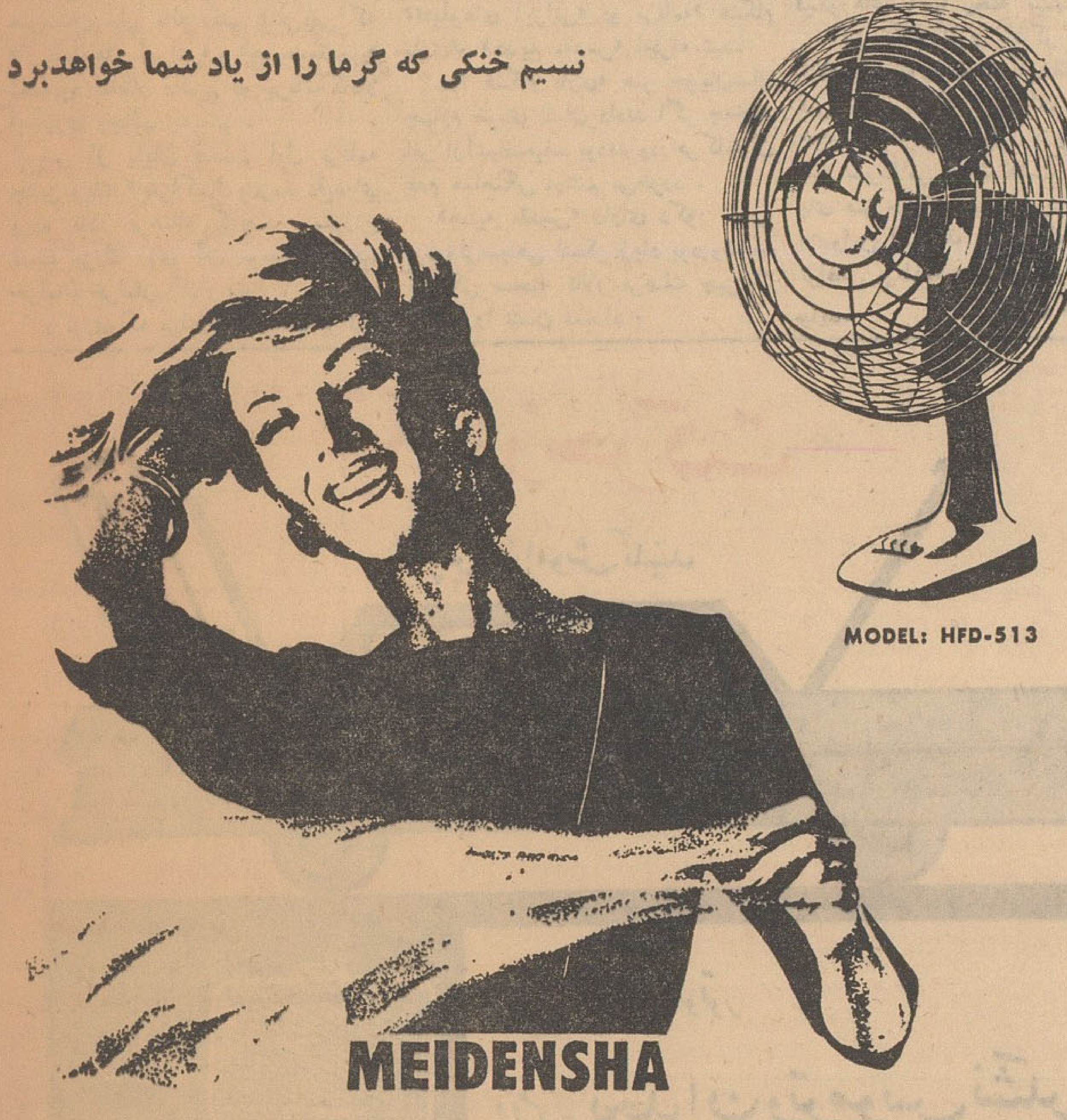

مدلهای مختلف بادبزنهای برقی(مدنشا)نتیجه سالها تحقیق وپیشرفت‌می باشد-شهرت فراوان‌این بادبزنها درسراسر جهان بعلت استیل عالی‌وطرز کاربی‌مانند آنست . بادبزنهای (مدنشا) در همه جا مورداستفاده قرار می‌گیرد : در خانه ، اداره ، انبار ، تئاتر ، رستوران ، هتل وغیره

MEIDENSHA ELECTRIC MFG. CO., LTD.
New Ohtemachi Building
4, 2-chome, Ohtemachi, Chiyoda-ku, Tokyo, Japan
Cable Address: "MEIDEN TOKYO"
MEW

طوطی نو

برنامه سینماها

سینما آسیا تلفن ۴۲۹۰۹
هفت‌سارق - سینماسکوپ - دوبله بفارسی با شرکت - جون کالینز - ادوارد جی رابینسون - شروع ۱۱صبح - ۳-۵-۷-۹ بعدازظهر

سینما ادئون تلفن ۳۸۱۱۸
حلقه آتش - رنگی دوبله بفارسی باشرکت داوید جانسون جویس‌تایلور شروع ۱۰ر۳۰ صبح ۲ر۳۰ - ۴ر۳۰ ۶ر۳۰ - ۸ر۳۰ بعد از ظهر

سینما امپایر -تلفن ۴۹۰۸۱
جوانان فیلادلفیا - دوبله بفارسی با شرکت پل نیومن - باربارا‌راش‌شروع ۱۰ر۳۰ صبح ۲-۴ر۳۰ - ۷-۹ر۳۰ بعد از ظهر

سینما ایران تلفن ۳۶۳۵۴
سوداگران مرگ - فارسی باشرکت ملك مطیعی -ویکتوریا شروع ۱۰ر۳۰ صبح ۲ر۳۰ ۴ر۳۰ - ۶ر۳۰ - ۸ر۳۰

سینما اسکار تلفن ۴۵۷۹۷
دوسوار - رنگی - دوبله بفارسی باشرکت ریچارد ویدمارك - جمس استوارت شروع ۱۰ر۳۰ صبح ۲ر۳۰- ۴ر۳۰ - ۶ر۳۰ - ۸ر۳۰ بعدازظهر

سینما ایفل تلفن ۳۷۲۷۷
تقلید زندگی - رنگی - دوبله بفارسی باشرکت لاناترنر - جان‌گاون شروع - ۱۰ر۳۰ صبح - ۲ر۱۵- ۴ر۳۰ - ۶ر۴۵ -۹بعدازظهر

سینما پلازا تلفن ۴۴۲۵۵
تقلید زندگی - رنگی - دوبله بفارسی باشرکت لاناترنر - جان‌گاون شروع ۱۱صبح - ۲ر۴۵ - ۵ - ۷ر۱۵ ۹ر۳۰ بعداز ظهر

سینما تخت جمشید تلفن ۴۳۵۵۰
پلی بسوی خورشید - دوبله به فارسی با شرکت کارول بیکر -جمس شگیتا شروع ۳ - ۵ - ۷ - ۹

سینما چارلی تلفن ۶۸۴۶۱
شیطان وحشی‌است- دوبله بفارسی با شرکت فرانك سیناترا بانضمام عصر جدید با شرکت چارلی چاپلین شروع ۱۰ر۳۰ صبح ۲-۵ر۳۰ - ۹

سینما حافظ تلفن ۳۴۰۷۴
ماجرای زندان سن کوئن تین - دوبله بفارسی باشرکت برت لنکستر ایوان دوکارلو شروع ۱۰ر۳۰ صبح ۲ر۳۰ - ۴ر۳۰ - ۶ر۳۰ - ۸ر۳۰ بعدازظهر

سینما درایون تهران پارس‌تلفن ۷۹۱۵۴۳
هفت‌سارق - سینماسکوپ - دوبله بفارسی با شرکت - جون کالینز - ادوارد جی رابینسون - شروع ۷ر۳۰ - ۹ر۳۰ بعداز ظهر

سینما دنیا تلفن ۳۳۸۱۲
سوداگران مرگ - فارسی باشرکت ملك مطیعی - ویکتوریا شروع۱۰ر۳۰ صبح ۲ر۳۰ - ۴ر۳۰ - ۶ر۳۰-۸ر۳۰ بعد از ظهر

سینما دیانا تلفن ۴۲۰۱۰
ماجرای زندان سن‌کوئن تین - دوبله بفارسی باشرکت برت‌لنکستر ایوان دوکارلو شروع ۱۱صبح -۳-۵ ۷-۹ بعدازظهر

سینما رادیوسیتی تلفن۴۳۳۲۰
حلقه آتش - رنگی دوبله بفارسی باشرکت داوید جانسون جویس‌تایلور شروع ۱۱ صبح ۳ر۳۰ - ۵ر۳۰ - ۷ر۳۰ - ۹ر۳۰ بعد از ظهر

سینما رکس تلفن ۳۴۱۶۹
تفنگهای تیمبرلند - رنگی دوبله بفارسی باشرکت آلن‌لد جین کرین شروع ۱۰ر۳۰ صبح ۲ر۳۰ - ۴ر۳۰ ۶ر۳۰ - ۸ر۳۰ بعد از ظهر

سینما رویال تلفن ۴۹۷۸۵
تفنگهای تیمبرلند - رنگی -دوبله بفارسی با شرکت آلن‌لد - جین‌کرین شروع ۱۰ر۳۰ صبح ۳-۵-۷-۹ بعد از ظهر

سینما سعدی تلفن ۳۶۴۶۸
ماسیست قویترین مردروی زمین- سینما سکوپ- رنگی- دوبله‌بفارسی باشرکت مارك فورست شروع : ۱۰ر۳۰ صبح ۲ر۳۰ - ۴ر۳۰ - ۶ر۳۰ ۸ر۳۰ بعد از ظهر

سینما سهیلا تلفن ۳۶۴۳۴
هفت‌سارق - سینماسکوپ - دوبله بفارسی با شرکت - جون کالینز - ادوارد جی رابینسون - شروع ۱۰ر۳۰ صبح - ۲ر۳۰ - ۴ر۳۰ - ۶ر۳۰ - ۸ر۳۰ بعداز ظهر

سینما کریستال تلفن ۳۷۶۷۵
جزیره اسرارآمیز - رنگی -دوبله بفارسی باشرکت هربرت لوم شروع ۱۰ر۳۰ صبح ۲ر۳۰ - ۴ر۳۰ - ۶ر۳۰ ۸ر۳۰ بعداز ظهر

سینما متروپل تلفن ۳۹۴۱۰
ماجرای زندان سن‌کوئن تین - دوبله بفارسی باشرکت برت‌لنکستر ایوان دوکارلو شروع ۱۰ر۳۰ صبح ۲ر۳۰ - ۴ر۳۰ - ۶ر۳۰ - ۸ر۳۰ بعداز ظهر

سینما مولن روژ تلفن ۷۳۹۳۹
دوسوار - رنگی - دوبله بفارسی باشرکت ریچارد ویدمارك - جمس استوارت شروع ۱۱صبح ۳-۵-۷-۹ بعدازظهر

سینما مهتاب تلفن ۴۷۷۷۷
جزیره اسرارآمیز - رنگی -دوبله بفارسی باشرکت هربرت لوم شروع ۱۱صبح ۳ -۵ -۷ -۹ بعدازظهر

سینما میامی تلفن ۷۴۳۳۹
سوداگران مرگ - فارسی باشرکت ملك مطیعی - ویکتوریا شروع۱۰ر۳۰ صبح ۲ر۳۰ - ۴ر۳۰-۶ر۳۰ - ۸ر۳۰

سینما نیاگارا تلفن ۶۵۳۰۷
جوانان فیلادلفیا - دوبله بفارسی با شرکت پل نیومن - باربارا‌راش‌شروع ۱۰ر۳۰ صبح ۲-۴ر۳۰ -۷- ۹ر۳۰ بعد از ظهر

سینما همای تلفن ۳۰۲۱۶۹
هفت‌سارق - سینماسکوپ - دوبله بفارسی با شرکت - جون کالینز - ادوارد جی رابینسون - شروع ۱۰ر۳۰صبح - ۲ر۳۰ - ۴ر۳۰ - ۶ر۳۰ ۸ر۳۰ بعدازظهر

سینما فری تلفن ۳۷۸۹۳
شبی‌در رم - رنگی- دوبله‌بفارسی باشرکت ادری هیپبون گریگوری‌پك شروع ۳-۵-۷-۹ بعد از ظهر

سینما آریا - تلفن ۳۹۸۸۴
شنهای سوزان - رنگی - دوبله بفارسی شروع ۱۰ر۳۰ صبح ۲ر۳۰ ۴ر۳۰ - ۶ر۳۰ - ۸ر۳۰ بعدازظهر

سینما المپیا تلفن ۶۵۷۹۸
ماسیست قویترین مرد روی‌زمین- سینماسکوپ - رنگی - دوبله بفارسی شروع ۹ر۱۵ - ۱۱ر۱۵ صبح - ۱ر۱۵ ۳ر۱۵ - ۵ر۱۵ - ۷ر۱۵ - ۹ر۱۵ بعد از ظهر

سینما برلیان تلفن ۳۳۵۳۵
دوسوار - رنگی - دوبله بفارسی باشرکت ریچارد ویدمارك - جمس استوارت شروع ۱۰صبح ۲- ۴- ۶- ۸ بعداز ظهر

سینما تهران تلفن ۳۸۱۶۵
خاطرات دوست - محصول ارمنستان شروع ۱۰ر۳۰ صبح ۲ر۳۰ - ۴ر۳۰- ۶ر۳۰ - ۸ر۳۰ بعد از ظهر

سینما پارك تلفن ۳۵۰۴۷
همسر قلابی - دوبله بفارسی با شرکت میناکماری . شروع ۱۰ر۳۰ صبح - ۲ر۳۰ - ۴ر۳۰ - ۶ر۳۰ - ۸ر۳۰ بعداز ظهر

سینما پرسپولیس تلفن ۵۸۱۰۸۴
ماسیست قویترین مرد روی‌زمین- سینماسکوپ - رنگی - دوبله بفارسی باشرکت مارك‌فورست شروع ۹ر۴۵- ۱۱ر۴۵ صبح - ۱ر۴۵- ۳ر۴۵ -۵ر۴۵ ۷ر۴۵ بعداز ظهر

سینما پردیس
وداع با اسلحه - سینماسکوپ - رنگی - دوبله‌بفارسی - شروع۱۰ر۳۰ صبح - ۲ - ۴ر۳۰ - ۷ - ۹ر۱۵

سینما مونت کارلو تلفن ۷۹۷۴۱
الامو - سینما سکوپ - رنگی - دوبله بفارسی باشرکت جان‌وین - ریچاردویدمارك شروع ۱۰ر۳۰ صبح ۲ر۳۰- ۴ر۳۰-۶ر۳۰- ۸ر۳۰ بعدازظهر

سینما زهره تلفن ۳۰۴۸۰۸
جزیره اسرارآمیز - رنگی -دوبله بفارسی باشرکت هربرت لوم شروع ۱۰صبح ۲ - ۴ - ۶ -۸ بعدازظهر

سینما رزیتا تلفن ۸۲۰۱۳۸
جولیوس راك - سینماسکوپ - باشرکت‌الویس پریسلی- جودی‌تایلر شروع ۳- ۵- ۷- ۹ بعد از ظهر

سینما سیلوانا تلفن ۳۳۷۷۷
صد کیلو داماد - فارسی باشرکت همایون شروع ۱۰ر۳۰ صبح ۲ر۳۰- ۴ر۳۰ - ۶ر۳۰ - ۸ر۳۰ بعد ازظهر

سینما شهناز
دزد سرخ پوش - رنگی دوبله بفارسی باشرکت برت‌لنکستر شروع ۱۰ر۳۰ صبح ۲ر۳۰ - ۴ر۳۰ -۶ر۳۰ ۸ر۳۰ بعد از ظهر

سینما فیروزه تلفن ۷۴۳۱۹
ماسیست قویترین مرد روی‌زمین- سینماسکوپ - رنگی - دوبله بفارسی شروع ۹ر۱۵ - ۱۱ر۱۵صبح - ۱ر۱۵ ۳ر۱۵ - ۵ر۱۵ - ۷ر۱۵ - ۹ر۱۵

سینما فردوسی تلفن ۳۵۷۸۴
ریوبراو - رنگی - دوبله بفارسی باشرکت جان وین - دین مارتین شروع ۱۰ر۳۰ صبح ۲ر۳۰ - ۴ر۳۰ ۶ر۳۰ - ۸ر۳۰ بعد از ظهر

سینما مشعل تلفن ۳۳۸۳۶
سه‌مرد شجاع - رنگی - دوبله بفارسی باشرکت چارلتون هستون شروع ۱۰ر۳۰صبح - ۲ - ۴ - ۶-

سینما مراد تلفن ۷۳۳۸۳
ریوبراو - رنگی - دوبله بفارسی باشرکت جاون‌وین-دین‌مارتین شروع ۱۰ صبح ۲ر۳۰ - ۴ر۳۰ - ۶ر۳۰- ۸ر۳۰ بعد از ظهر

سینما کارون تلفن ۴۰۰۶۵
کنیز سفید - دوبله بفارسی با شرکت ماریون میشل شروع ۱۰ر۳۰ صبح ۲ر۳۰ - ۴ر۳۰- ۶ر۳۰ -۸ر۳۰

سینما ونوس تلفن ۳۵۱۱۵
ماسیست قویترین مردروی زمین- سینما سکوپ- رنگی - دوبله‌بفارسی باشرکت مارك فورست شروع : ۱۰ر۳۰ صبح ۲ر۳۰ - ۴ر۳۰ -۶ر۳۰ ۸ر۳۰ بعد از ظهر

تئاتر ها

تاتر دهقان (تلفن ۳۰۲۳۹۹)
بازرس قطار - کمدی با شرکت سروش- الیزابت شروع ۸ر۳۰

تاتر نصر (تهران‌سابق تلفن ۳۷۳۵۱)
قهوه خانه ماه اوت - با شرکت وحدت شروع ۸ر۳۰ بعد از ظهر

تآتر پارس تلفن ۳۸۸۱۱
توتودخترکاباره - کارگردان شفیع بانضمام کنسرت آفت شروع ۵ر۰

تاتر تفکری - تلفن ۳۵۸۶۳
هزار ویکشب - بانضمام کنسرت بانو پریوش شروع ۸ بعدازظهر

آخرین تغییرات برنامه سینماها را در صفحه ماقبل آخر ملاحظه فرمائید

اطلاعات برای جوانان

کشتی در باشگاه نیرو

مسابقه داخلی کشتی آزادباشگاه ورزشی نیرو در پنج وزن باشرکت ۷۴ نفر در سه شب متوالی بسرپرستی آقایان‌اشراق، کرمانی‌عباس عباسی انجام گردید و نتایج بدین شرح بدست آمد :

در وزن اول علیزاده ، میرزائی، آهنگران . در وزن دوم ، اسدی ، جعفری ، اعتصامی . در وزن سوم نادریان، شباهنك ، جوادیان ، در وزن چهارم فرجی ، لواسانی وزمانی در وزن پنجم علی آبادی ،شفاهی و سپهر به ترتیب اول تا سوم شدند.

در خاتمه جوائز قهرمانان وسیله آقای علمدار مدیر باشگاه توزیع گردید .

مسابقات دوو میدانی مدارس دخترانه انجام شد

در دوره اول انوشیروان دادگر در دوره دوم رضاشاه کبیر جام پیروزی گرفتند

مسابقات دو ومیدانی دبیرستان های دختران تهران با شرکت۱۷۳ نفر از ۱۸ دبیرستان در محل استادیوم فرح در دو قسمت دوره های اول و دوم بطور جداگانه‌انجام گردید ودر مسابقات دوره‌اول این نتایج بدست آمد .

دو ۶۰ متر

دوشیزگان فریور از دبیرستان مهر ، مخزنی از انوشیروان دادگر وبرادری ازخسرو اول‌تاسوم شدند

پرش طول

پریچهر جمشیدی از انوشیروان دادگر اول خسرو بانی ازانوشیروان دادگر دوم و صفا مهر ازدبیرستان شمس سوم شد .

پرش ارتفاع

بهناز ریاضی‌از دبیرستان‌انوشیرون دادگر اول فهیمه نوریانی ازژاندارك دوم و سارا مرادی از دبیرستان صدری سوم شد .

پرتاب توپ

سوسن بنی سلیمان از رضا شاه کبیر اول ، هلن هارونی از انوشیروان دادگر دوم و مهشید نونهالی از ژاندارك سوم شد .

امدادی ۸۰×۴

تیم دبیرستان رضا شاه کبیر باشرکت دوشیزگان پیرایش ، اصلان موسوی ، اسفندیاری اول تیم انوشیروان دادگر باشرکت دوشیزگان جمشیدی ،نامور ، امیر شاهی ، مخزنی دوم و تیم دبیرستان مهر با شرکت دوشیزگان بت‌ژرژ یادگار ، کاپلانیان . پریور سوم‌شد

نتیجه کلی

در نتیجه کلی و جمع‌امتیازات دبیرستان انوشیروان دادگر با۳۳ درجه امتیاز اول و برنده جام‌پیروزی دوره اول دبیرستان ها ودبیرستان ژاندارك با ۲۶ درجه امتیاز دوم ، رضا شاه کبیر سوم و مهر چهارم شهناز پهلوی پنجم و شمس‌ششم شد .

دوره دوم

سپس مسابقات دو ومیدانی سیکل دوم دبیرستان ها انجام شدونتایج زیر بدست آمد .

دو ۸۰ متر

دراین رشته‌از مسابقات دوشیزگان ژانت کهن صدق از دبیرستان انوشیروان دادگر هایده مهدوی‌از رضا شاه کبیر و نازی بیات ماکو از ژاندارك اول تا سوم شدند .

پرش طول

در قسمت پرش طول دوشیزه نازی بیات ماکو از دبیرستان ژاندارك بارکورد ۴٫۵۷ متر اول شد و دوشیزگان مهری خرازی از شیرین بلنا کاوس از نمونه دوم‌و سوم شدند .

پرش ارتفاع

نادی بیات ماکو از ژاندارك ،شهلا دیوعلی از آزرم و شهراد بهشتی از رضاشاه کبیراول تا سوم شدند.

پرتاب وزنه

دوشیزگان ژولیت گورکیان‌از کوشش مریم ، مارویان از رضا شاه کبیر و مهستی گرامی از انوشیروان دادگر اول تا سوم‌شدند

پرتاب دیسك

فاطمه تابش از رضا شاه کبیر اول ژاله مهدی زاده ازانوشیروان دادگر و سودابه سیاح از رضاشاه کبیر سوم شد .

پرتاب توپ

مهران مهر آوران از انوشیروان دادگر اول ژولیت گورکیان از کوشش مریم دوم و ژاله سعید هادی زاده از انوشیروان دادگرسوم شد .

امدادی ۸۰×۴

تیم رضا شاه کبیر مرکب از دوشیزگان مهدوی،شهلا چهرازی الیزابت سر مست و چرمی اول‌تیم انوشیروان دادگر دوشیزگان شهزادی ،مهر آوران ، طبیب نیا دوم و تیم ژاندارك دوشیزگان بیات ماکو ، مین باشیان ، مغازه وشیبانی سوم شدند .

نتیجه کلی

در نتیجه کلی و جمع‌امتیازات دبیرستان رضاشاه کبیر ۴۲ درجه امتیاز مقام اول را بدست آورد و جام پیروزی دور ه‌دوم را گرفت و دبیرستا ن‌های انوشیروان دادگر ژاندارك ، آزرم ، کوشش‌وهمایون به ترتیب دوم تا ششم شدند .

دوماراتن

فدراسیون دوومیدانی کشور بمنظور انتخاب تیم دو ماراتن جهت شرکت‌در مسابقات آسیائی جاکارتا یکدوره مسابقه در این رشته انجام میدهد .

این مسابقه روز یازدهم تیر ماه‌در جاده کرج بین داوطلبان انجام میگردد

دوو میدانی دانشگاه

مسابقات‌دوومیدانی دانشگاه با شرکت کلیه دونده های دانشگاه‌تهران زیر نظر تربیت بدنی دانشگاه انجام گردید و دانشکده علوم با ۱۰۷درجه امتیاز مقام اول را بدست آورد و تیم های کشاورزی، داروسازی ، پزشکی وحقوق مقامهای دوم‌تا پنجم این مسابقات را بدست آوردند .

همانطورکه اطلاع دادیم مسابقه پینك‌پنك اطلاعات‌کودکان روزجمعه گذشته درسالن ورزش دانشگاه انجام شد و نتیجه آن نیز اعلام گردید .

دراین عکس عده‌ای از تماشاچیان درحال ابرازاحساسات نسبت بشرکت‌کنندگان دیده میشوند .

ازسرویس هنری روزنامه اطلاعات

«تابلوهای ایرانی» از ایران چه دارد

پرده‌های سوراخ سوراخ تالار فرهنك وچشم کنجکاو مردم‌وسرانجام باله ملی

از ۱۵۷۰ که «کاترین دومدیسی» بالت‌را از ایتالیا بدربارهای فرانسه‌برد تاکنون ،که هنرمندان‌روسی سلاطین این هنر ظریف هستند بالت مرتبادر حال ترقی وتکامل بوده است .

در ۱۵۸۱ «بالتازارینی» اولین‌بالت دراماتیك را برد و ریکی از داستانهای یونانی تصنیف کرد.

در ۱۹۰۵ «ایزادورادنکان»بقوانین بالت در روسیه حمله نمود و بحدود مقررات مذکور وسعت بخشید والبته در این فرم تازه نیز حرکات یونان قدیم گنجانیده شده بود.

«میشل فوگین» تا سال ۱۹۴۲ که زنده بود ازسبك «دنکان» پیروی کرد وبه آن پایداری بخشید .

در حال حاضر اکثر کشورهای‌دنیا از این هنر استقبال میکنند و حتی بجای‌داستانهای‌یونانی وغیره‌داستانهای ملی خود را بصورت کلاسیك در می‌آورند و زندگی واقوال مردم‌کشور خود را باین وسیله مجسم میکند.

اسپانیا ،امریکا وحتی ژاپن‌برهانی برای این مدعی هستند .

ولی متاسفانه در کشور ما هنوز کوششی در این زمینه صورت‌نگرفته است بخوبی میتوان بر روی یك‌آهنك اصیل ایرانی رقص کلاسیك تنظیم کرد بدون آنکه‌حالات وروحیات محلی ایرانی را در آن نادیده گرفت واین عملی نیست مگر اینکه تنظیم کننده رقص یك‌ایرانی باشدیا بخصوصیات روحی واخلاقی ایرانی وارد .

وقتی برای دیدن جشن سالیانه هنرستان ملی باله رفتم باتعریفی که «از تابلوهای ایرانی» و «هدیه مقدس» شده‌بود انتظار داشتم دو برنامه کاملا ابتکاری وجالب به‌بینم .

پس از پایان قسمت اول برنامه جشن ویك «انتراکت» پانزده دقیقه‌ای پرده تالار فرهنك که‌چند سوراخ نسبتا بزرك روی آن بوجود آمده خرامان خرامان کنار رفت .

دکوری که برای «تابلوهای‌ایرانی» ساخته شده بود زمان معینی رانشان نمیداد ، چهار دختر که«پوانت» بپا داشتند در جلو پنج دختر باکفشهای معمولی در عقب صحنه نشسته بودندو پنج پسر نیز در طرف دیگر دیده میشدند . که بنوبت چند حرکت انجام میدادندومجدداسرجای خودمینشستند.

موزیك برنامه اثر آقای حشمت سنجری وبوسیله ارکسترسمفونیك نواخته شده بود که روی آن بحثی نمیکنم .

«کورئوگرافی» را می‌توان گفت خیلی «شل» بود، حالات موزیك را بیان نمیکرد ومنطبق بر آن‌هم‌نبود.

در قسمتی از این تابلو حرکت«قر» دادن کمر هم بوسیله دختران و هم بوسیله پسران !انجام میگیرد که‌فکر میکنم آقای‌میروزولان «کورئوگرافی» این برنامه با گذاشتن این حرکت خواسته است جنبه‌ایرانی تابلو را حفظ کند !

بعقیده من شاید اگر خود آقای احمد زاده در تنظیم تابلوئی برای‌این آهنك میکوشید وضمنا آنرا بصورت کلاسیك در نمی‌آورد ما برنامه‌بهتری رامی‌دیدیم .

برنامه‌های دیگر

در اولین قسمت از اولین شب جشن هشت برنامه از شاگردان کلاسهای اول ، دوم و سوم هنرستان بروی صحنه آمد که در مورد آنها بحثی نمیکنیم چون هنرجویان مبتدی‌بودند و توقع‌بیشتری نمی توان از آنها داشت . در دومین قسمت شبهای دوم وسوم علاوه بر «تابلوهای ایرانی» دو برنامه« هنگام بازی»و «هدیه مقدس» اجراء شد.

در« هنگام بازی» هنر جویان‌سال چهارم خودی نشان دادند اگر چه‌چند نفر ازآنهاضعیف بودند ودرحرکاتشان عدم هماهنگی بچشم می‌خورد .

«هدیه مقدس» دارای دکور خوبی بود ولی‌سیاهی لشکر زیاد بود وشاید کوچکی صحنه تالار فرهنك چیزی‌از برنامه را نشان نمیداد .

در قسمت اول برنامه جشن سالیانه هنرستان ملی باله در شبهای دوم و سوم ،چهار برنامه : نمایشگران ، خواب عشق ،«روسینیادا» و «فی‌یستا» بروی صحنه آمد با وضع نامساعدی که صحنه وسالن تالار فرهنك دارد. به «نمایشگران»از هر نظر بایددرود فرستادوازآن‌تمجید کرد.«کورئوگرافی» لباس . دکور وبالاخره هنر نمائی هنر جویان شایان تحسین بود.

«خواب عشق» خوب اجرا شد و از دورقص اسپانیولی «روسینیادا» و «نی یستا» فقط بایداز زیبائی‌لباسها وهنرنمائی چند نفر از هنر جویان ذکری کر د .

واما هنرجویان

متاسفانه برنامه‌های هنرستان‌ملی باله ایران روی عده بخصوصی‌میگردد.

بطور مثال : هایده احمد زاده ، یرجانیك مارتیکیان، کلارا آوانسیان، والریك آبراهامیان ،لئون نشانیان و عبداله ناظمی در پنج قسمت از هفت برنامه جشن شرکت داشتند . این علاوه بر اینکه هنرجویان را خسته میکند کار صحیحی بنظر نمی‌آید.

از بین این عده هایده احمد زاده وکلاراآوانسیان نسبت بسال گذشته خیلی پیشرفت کرده‌اند و عبدالله ناظمی از لئون نشانیان پیشی گرفته است امسال نیز مانند سال گذشته بنفشه بهرامیان بخوبی درخشید ودر «فی‌یستا» کار او بچشم می‌آمد.

ازناصر کاظمی و دو پسرفوق‌الذکر که بگذاریم بقیه پسرها هنوزضعیف هستند ،از صحنه می‌هراسند و فیگورهای آنها پخته نیست .

این نکته لازم بتذکر است که تالار فرهنك باصحنه کوچك و وسائل فنی ناقص امکان اجرای برنامه‌های خوب را از بین میبرد و چون جلوی سن سربالائی است هشت ردیف اول پای هنر جویان دیده نمی‌شود.

واین اطمینان هست که بارفع‌این نواقص برنامه‌های بهتری بروی صحنه بیاید.

بیژن امامی

مقدمات افتتاح نمایشگاه خراسان

هنرمندان محلی بجنوردی برای شرکت درمراسم‌افتتاح نمایشگاه بتهران آمدند

امروز اطلاع حاصل شد ظرف ده روز آینده نمایشگاه بزرك خراسان افتتاح‌میشود .

بهمین‌منظور بنابدعوت‌هنرهای‌زیبای کشورروزیکشنبه یازده‌نفرازهنرمندان محلی بجنوردی وارد تهران شدندو امروز نه نفراز هنرمندان‌محلی‌تربت جام نیز بتهران می آیند .

این هنرمندان در مراسم افتتاح نمایشگاه که در حضوراعلیحضرتین انجام خواهد شد . برنامه‌هائی‌اجرا خواهند کرد .

برای تشکیل این‌نمایشگاه بزرك مدت دوسال و چند ماه کوشش‌شده است و عده زیادی ازهنرمندان‌رشته های مختلف در بوجود آوردن آن تلاش کرده‌اند .

آقای ضیاء پور که مسئولیت تشکیل نمایشگاه رابعهده دارد گفت در حدود نود هزار نفر از مردم تهران از نمایشگاه گیلان که قریب سه سال پیش تشکیل گردید دیدن کردند واین امر هنرهای‌زیبا را بر آن داشت که نمایشگاه بزرك خراسان را باشکوه تمام تشکیل دهد .

محل تشکیل نمایشگاه در محل ساختمان نیمه تمام‌موزه مردم‌شناسی جنب موزه ایران باستان است .

یازده غرفه

در نمایشگاه بزرك خراسان‌یازده غرفه از یازده شهر و مناطق مهم استان خراسان گنجانیده شده‌است غرفه‌های آستان قدس ،چادرنشینان فردوسی و تربت جام از جمله‌جالب ترین غرفه های نمایشگاه بشمار می آید .

این نمایشگاه پس از افتتاح‌جهت دیدار علاقمندان‌بمدت زیادی‌تشکیل خواهد بود و پس از آن آثار و ماکت‌های تهیه شده در شهرهای مختلف ایران وبعضی ازممالك‌خارج بمعرض تماشا ،گزارده خواهدشد .

آگهی مناقصه توسعه شبکه‌برق کرج

شهرداری کرج توسعه شبکه فشار برق شهررا بشرح زیر بمناقصه واگذار مینماید .

۱ـ پیشنهاددهندگان میتوانند از تاریخ انتشار آگهی بمدت ۲ ماه بشهرداری کرج مراجعه وباپرداخت مبلغ پانصد ریال نقشه و مشخصات وشرائط‌شرکت در مناقصه را اخذ و پس از مطابقت کافی واطلاع کامل از مفاد آن وقبول شرائط امضاء وضمیمه پیشنهاد خود نموده تاآخر وقت اداری روز سه‌شنبه دوم مردادماه ۱۳۴۱ در پاکت لاك ومهرشده بدفتر شهرداری بااخذ رسید تسلیم نماید.

آ ـ ۵۲۱۴ شهردار

فراموش نکنید

فقط تا فردا فرصت دارید

بلیطهای اعانه ملی فردا قرعه کشی میشود

۱۰۰ هزار تومان

و هزاران جوائز دیگر در انتظار شماست

دیزل ژنراتور روستون

ساخت انگلستان

از ۵ تا ۴۲۰ کیلوولت آمپر موجود است تا ۲۰۰۰ کیلو ولت آمپر سفارش قبول میشود .

شرکت سهامی تجارتی ترافیکو ـ تهران خیابان سعدی تلفن ۳۰۴۱۹۱٫۴

آ ـ ۵۱۸۴ (وگا)

جوجه کباب

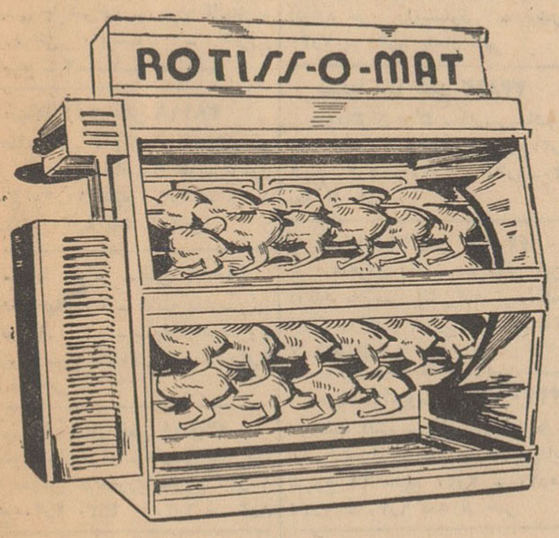

قابل توجه

رستورانها ـ بارها ـ هتلها ـ بیمارستانها

سوپرمارکت‌ها ـ اغذیه فروشیها

ماشینهای جوجه کبابی روتیس وامات اتوماتیك تمام برقی که مدتی نایاب بود در سه اندازه مختلف ۹ـ۲۰ و ۳۵ عددی‌رسید

نمایشگاه سونی ـ خیابان نادری ـ تلفن ۶۴۱۴۵

۱ـ۲ آ ـ ۵۱۳۰

خوشبخت کیست؟

قبل از حرکت

درچیزرا فراموش نکنید

اول ـ بازدید موتور

دوم ـ یخدان وترموس نشکن

کلمن

یخدان کلمن ، میوه، غذا، سبزی وآشامیدنیهای شمارا تازه وخنك نگهمیدارد

ترموس نشکن کلمن ، برای نگهداری وصرفه جوئی درمصرف یخ

نمایندگی انحصاری شرکت سهامی بازرگانی آرین خیابان بودرجمهری سرای حافظ تلفن ۵۰۰۹۱ تا ۵۰۰۹۵

آ ـ ۵۲۴۸

۳ـ دوگل از نظر مونتگمری

رهبری «ناتو» را باید بدوگل سپرد

از هفته‌نامه کاندید چاپ پاریس ـ نوشته فیلدمارشال مونتگمری

مقالات سیاسی

درمیان تمام رهبران غرب تنها شخصیتی که واجد خصوصیات رهبری «ناتو» است شخص ژنرال دوگل میباشد

دوگل‌گفت فکر تشکیل این‌اتحادیه ازطرف «مونه» مطرح شد و هنگامی که برای مذاکره با مقامات انگلیسی به‌لندن میرفتم از من خواهش کرد که این مسئله را باچرچیل درمیان‌بگذارم تاکابینه انگلستان را وادارکند یک پیشنهاد جدی در این باره بدولت «پل‌رینو» که درآن هنگام در «بردو» مستقر شده بود بدهد. این پیشنهاد از طرف دولت انگلیس بعمل آمد ورد شد. چرچیل درکتاب خود دراین باره نوشته است: «هرگز درتاریخ چنین پیشنهاد سخاوتمندانه ای با آنهمه خشونت رد نشده است.»

از دوگل پرسیدم که آیا خود او شخصا فکر میکرد که دولت «بردو» این پیشنهاد را خواهد پذیرفت؟ رئیس جمهوری فرانسه گفت حتی‌یک لحظه هم امکان‌پذیرفتن این پیشنهاد از خاطرم نگذشت. درهرصورت‌دامنه این اتحاد بقدری وسیع بود که امکان نداشت بزودی جامه عمل بپوشد. باهمه این من باین مسئله علاقه‌نشان دادم و عقیده داشتم‌که دادن چنین پیشنهادی بعنوان نمودار همکاری‌بین دوکشور ممکن است دست کم تسلیم شدن نیروهای فرانسه را در برابر آلمانیها مدتی بتعویق اندازد ولی این کار انجام نشد.

باز از دوگل پرسیدم اگر فرانسه باصدور چنین اعلامیه‌ای موافقت‌میکرد چه نتیجه‌ای از آن گرفته میشد. دوگل گفت که این‌طرح عملی نبودومیبایستی مذاکرات طولانی درباره وضع پادشاه انگلیس و رئیس جمهوری فرانسه و پارلمانهای دوکشور پس از صدور اعلامیه اتحاد صورت‌گیرد واین کار امکان‌پذیر نبود. خود چرچیل هم عقیده نداشت که این طرح عملی‌شود.

من بعدها با چرچیل دراین باره مذاکره کردم و نظر او از هرجهت باعقیده دوگل یکسان بود.

نظریات جالب توجه

دوگل‌درباره وحدت‌اروپا نیزنظریات جالب توجهی دارد بعقیده او تشکیل اتحادیه اروپا درآینده نزدیک امکان پذیر نیست. بنظر دوگل ایجاد فدراسیون سیاسی بین کشور های اروپائی غیر ممکن است بنابراین‌کشور های اروپا باید از امکانات یك‌اتحاد اقتصادی مثلا بازار مشترك استفاده کنند پس‌از آنکه اتحادیه اقتصادی بتدریج پیشرفت کرد آنوقت میتوان مسئله ایجاد یك فدراسیون اروپائی را مورد بررسی قرار داد.

دوگل معتقد است که ممکن است درمدت ۲۰ سال آینده تهدیدی از جانب آسیا متوجه کشورهای اروپائی شود و درآنوقت اروپا یا باید متحد شود یا مضمحل گردد.

هربارکه بادوگل‌ملاقات میکنم‌بیشتر نسبت باو احساس اعتماد مینمایم. او معتقد است که مابایاد به آرامی بکارهای خود ادامه دهیم و سعی‌کنیم مردم اروپا حقایق اوضاع را همانطور که هست درك‌کنند.

روح مناعت

بعقیده من آینده اتحادیه آتلانتیك ونتیجه مبارزات بین شرق و غرب تا حد زیادی به روش دوگل بستگی‌دارد. دوگل دراین مدت توانسته است فکر مردم فرانسه را بکلی عوض کنداننسان باید به‌چشم خود ببیند تا این‌حقیقت را درك نماید. او بار دیگر روح مناعت و سرافرازی را که بامرك «کلمانسو» از بین رفته بود در میان مردم فرانسه دوباره احیاء کرده‌است او در فرانسه دست بانجام کاری‌زده است که بیشتر به معجزه شباهت دارد. فرانسه وقتی‌که فرانسه‌واقعی باشد کشور بزرگی است که جهانیان بدانش و فرهنك آن نیازمندند.

آیا دوگل‌طاقت تحمل‌این‌بارسنگینی راکه بدوش گرفته است خواهدداشت؟ آیا وضع مزاجی او اجازه میدهد کاری راکه آغاز کرده است بانجام‌برساند؟ پس‌از آنکه دوگل از کنج عزلت خارج شد و جمهوری پنجم فرانسه را تشکیل داد من بارها با او ملاقات کرده‌ام و بنظر من رئیس جمهوری فرانسه درکمال صحت وتندرستی‌است او میداندکه چه میخواهد و انرژی اراده لازم برای بدست آوردن آن‌دارد. درچشمانش که بعضی ها را بوحشت میاندازد نشانه هیچگونه ترس و بیم از آینده دیده نمیشود تصور میکنم‌که دوگل بتواند حداقل تا ده سال دیگر بکار و کوشش خود ادامه دهد وجود او برای فرانسه لازم است. او اکنون ۷۱ سال دارد ولی هنوز نیروی خود را از دست نداده است.

کجا است رهبری که بتواند حقایق را به ملتهای غربی همانطورکه هست نشان بدهد و آنها را وادارکند که سیاست مشترك خودرا براساس‌حقیقت ونه خواب و خیال استوار سازند؟ وعلل کشمکش بین شرق و غرب را از بین ببرد؟ نباید درباره موانع اساسی که دربین است افکار وعقاید باطلی بخود راه داد بلکه باید راه‌حل اساسی و استواری برای مشکلات‌پیدا کرد. اما کیست که این بار «گزنه» را زیربغل گیرد و به نیش خارهای آن تن در دهد؟

کسی‌که این کار را بعهده میگیرد وظیفه بسیار خطیری درپیش خواهد داشت. مسئله بزرگی که در برابر چنین سیاستمداری قرار دارد در درجه اول رهائی از تارهای پیچ در پیچی است که بوسیله عنکبوتهای شورای اتحادیه اتلانتیك شمالی در پاریس تنیده میشود.

صرف‌نظر از تجدیدنظر و تصفیه دامنه‌داری که باید دراین اتحادیه صورت گیرد درحال حاضر چیزی که سازمان اتلانتیك به‌آن احتیاج دارد، سادگی، حسن نیت و در عین حال شجاعت است.

همانطورکه گفتیم اداره اتحادیه‌ای که از پانزده کشور دموکراسی‌تشکیل میشود مشکل است اما بدون شك‌غیر ممکن نیست.

برای اداره این سازمان اعتماد، شرافت، صمیمیت، ثبات قدم، سرسختی و شجاعت سیاسی لازم‌است هیچ رهبری اگر فاقد شجاعت سیاسی باشد نمی‌تواند مدت زیادی در برابر حوادث ایستادگی‌کند.

چنین مردی را از کجا میتوان پیدا کرد؟ من تمام رهبران ملی‌کشورهای غربی را از نزدیك می‌شناسم. کسی راکه بعنوان رهبرمان برای انجام این کار مهم انتخاب میکنم شخص پرزیدنت دوگل رئیس‌جمهوری فرانسه است. تمام صفاتی راکه برای‌رهبری برشمردم در وجود ژنرال دوگل جمع شده است. او یك رهبر واقعی است. دوگل مرد صمیمی باشرفی است که بهیچوجه دربرابر تحریکات سیاسی وبیمزگی‌های بی‌معنی تسلیم نمیشود.

پایان

مقاله والتر لیپمن ـ قسمت پنجم

از: نیویورك هرالد تریبون

آدنائر ودوگل، سلاطین بی ولیعهد

واما در مورد خود ما، باید بگویم که اگر امید هایمان را حفظ کنیم بدون تردید شاهد موفقیت های بزرگتری در راه هدف اتحاد اروپا خواهیم بود. اروپایی که مااکنون در سال ۱۹۶۲ می بینیم، اروپای ابدی و ازلی نخواهد بود بلکه‌بطور قطع سیمای اروپا در آینده ایکه نباید پیش‌بینی‌کنیم عوض خواهدشد. معذلك میتوانیم بگوئیم که حتی‌شاید چهره اروپا فقط تا چند ماه دیگرنیز از حالت کنونی خارج شود.

من در قسمت آخر این مقاله‌بار دیگربه صحبت درباره شرایط‌سیاسی موجود در اروپا که مخصوصا ازنظر امریکا حایز اهمیت‌فوق العاده است با شما گفتگو خواهم کرد.

ژنرال دوگل طی کنفرانس مطبوعاتی خود در روز سه شنبه هفته گذشته بدون هیچ پرده پوشی گفت که از نظر وی اروپا بایدتحت رهبری مشترك اروپا متحد شود و درراس این اتحاد نیزقدرت مشترك فرانسه و آلمان قرار داشته باشد. رئیس جمهور فرانسه انگلستان را باکلمه تحقیر آمیز جزیره ذکر می کند و آنرا به معنای واقعی یك کشور اروپائی نمی داند. در مورد آمریکا نیز عقیده ژنرال دوگل بر این است که عجالتا حضور نیرو های آمریکایی در اروپا و وجود اتحاد امریکا با اروپا در کادر سازمان ناتو لازم است معذلك این ضرورت جنبه موقتی دارد و حق اخراج احتمالی امریکا رااز اروپای غربی و قطع تمام نفوذ کنونی واشنگتن را در این باره ازاروپائیان سلب نمی کند. اروپای واقعی‌باید از نظر ژنرال دوگل نه بوسیله آنگلو ساکسون ها، بلکه بوسیله خود اروپائیان که در وجودآلمانی ها و فرانسویان مجسم شده اند رهبری شود. بالاخره اروپا باید بزعم ژنرال دوگل آنقدر قدرت اصیل و اروپائی به معنای تمیزاین عبارت پیدا کند که اختیارصحبت کردن و کنار آمدن بالراس و یامعامله بالاختیار باشوروی راداشته وقلمرو ودامنه زندگی اروپائیان‌را از سواحل اقیانوس اطلس تادامنه های سلسله جبال اورال امتدادبخشد

چنین است تصویر اجمالی سیاستی‌که ژنرال‌دوگل برای‌اروپا پخته و چنانکه می بینیم سیاست مایه داری است.

هسته مرکزی و نقطه کانونی اعتقادات اروپایی ژنرال دوگل‌همانا اجتماع قدرت آلمان و فرانسه‌است وهیچکس نمی تواند انکار کند که‌این‌اجتماع بدون جوهر واصالت بالذاته و واقعی نیست. علیرغم جنك‌و ستیزهای متعددی که‌تاکنون بین فرانسه و آلمان بوقوع پیوسته معذلك حقانیت وجود پیوند های دیرینی میان فرانسه را بقسمت‌غربی آلمان (مخصوصا) نمی شود چشم پوشی کرد چه سوابق وجود این پیوند ها تا دوره امپراطوری رم‌نیز امتداد داشته است. از لحاظ اقتصادی، فرانسه و آلمان باختری مکمل یکدیگر هستند. اختلاط کشاورزی پرتوان فرانسه باصنعت خستگی ناپذیر آلمان غربی دربازار مشترك اروپا رفته رفته چنان‌اقتصاد پر صلابتی بوجود می آورد که از هم اکنون بیکی از مقاومت ناپذیر ترین قدرت‌های جهانی تبدیل شده است. اقتصادی چنان ثروتمند و چنان پر تحرك که گوی سبقت را از انگلیس به اضافه کشور های مشترك المنافعش ربوده و حد اقل شانه بشانه قدرت اقتصادی امریکا شده است.

در جریان مذاکرا ت‌آتی پیرامون مسائل مربوط به تعرفه های گمرکی بین بازار مشترك اروپا و امریکا خواهیم دید که در توصیف فوق بهیچوجه راه اغراق نپیموده ایم.

در عین حال هم فرانسه و هم آلمان خاطرات توام و ناگوار و آمیخته با التهابی در باره جنك های گذشته با یکدیگر دارند و چون فراموش نمی کنند که این جنك ها غیر از تراژدی و احساس حقارت ثمره‌ای برای هیچکدام از آنها نداشته، علیهذا کاملا توافق دارند و درك می کنند که درآینده هیچوقت جنك دیگری در میانشان به وقوع نپیوندد.

از این ها گذشته فرانسه و آلمان غربی اعتقاد دارند که‌هرگاه از یکدیگر جدا باشند، هیچکدام آنهابه تنهائی‌قدرت بزرگی‌نخواهند داشت بلکه در شمار ممالك‌متوسط محسوب خواهند شد در حالی که اجتماع آنها می تواند بکانون‌قدرت جهانی تبدیل گردد. د راین مورد بخصوص بایدبه خاط رداشته باشیم که مثلا اگر چه آلمان غربی به موجب قرار دادی که با فاتحین‌جنك دوم جهانی دارد تعهد رسمی‌سپرده است تا اسلحه اتمی نسازد، معذلك قدرت اتمی ضربتی مستقل اروپا که با چنان حرارتی ایجاد آن از اطرف دوگل پشتیبانی می شود، با همکاری فرانسه و آلمان غربی بسرعت ایجاد خواهد گردید.

ایرن‌ها دلایلی است که‌میتوان اتحاد فرانسه و آلمان غربی را تا حدود قابل ملاحظه ای توضیح‌دهد اما بعد از رسیدگی به این جنبه های قضیه، جنبه دیگری نیزوجود دارد که کاملا شایان بررسی است اختلاطی که در حال حاضر بین قدرت‌ها و تمایلات حاکمه پاریس و بن بوجود آمده در حقیقت اتحاد ژنرال دوگل و دکتر ادنائراست. بعبارت دیگر تنها کافی است تا فراموش ننمائیم که سیاست و اعتقاد«دوگلی» اتحاد آلمان‌و فرانسه حقیقتی نیست که برای همیشه‌جامه عمل پوشیده باشد. فرانسه دوگل وآلمان دکتر آدنائر در حقیقت سلطنت مطلقه ای را بر اروپاشروع کرده‌اند اما. ولیعهدی برای خود تعیین‌ننموده اند. دوسلطان‌سالخورده اروپای غربی هیچ تدارکی برای کنترل تحولات اینده قاره ای که بساط فرمانروائیشان در آن‌مستقر شده ندیده اند و نمی توانند هم به بینند. بنا براین خودما هم در محاسبات و ارزیابی های سیاسی خویش در مورد سرنوشت آینده اروپا بهیچوجه اجازه نداریم تا تصویری را که اکنون بدست‌دوگل وآدنائر برای اروپا ساخته شده شکل‌و شمایل دایمی این قاره‌بدانیم

من دراین مقاله قصد ندارم بگویم که اگر احیانا ژنرال دوگل از صحنه سیاست فرانسه حذف‌شود چه اتفاقی دراین کشور خواهدافتاد چون پیش بینی این موضوع کارمن نیست و عقلم به این کار قد نمی دهد. معهذا بسیاری ازحقایق جاری زندگی سیاسی فرانسه را نه‌تنها نگارنده این مقاله بلکه همه کس میداند. سازمان های اجتماعی و سیاسی فرانسه هنوز هم سرجایشان هستندوهمانطور که‌یك نفرفرانسوی برای من می گفت کشور فرانسه دارای رژیم حکومتی لیبرالی است که رئیس آن یکنفر لیبرال نیست بلکه یك سلطان مطلق العنان است

در هر حال هم ما حق داریم اطمینان داشته باشیم که علیرغم فساد و ترك وفاداری عظیمی که در فرانسه به چشم می خورد معذلك رژیم دمکراتیك فرانسه کماکان به عمرو موجودیت خود ادامه‌خواهد داد.

باقی دارد

خاطرات دالائی لاما

سلسله مقالاتی که ازاین شماره بتدریج‌انتشار خواهد یافت خلاصه‌ای از کتاب خاطرات‌دالائی‌لاماست دالائی لاما سلطان وپیشوای مذهبی‌تبت، کشوری است‌که بام جهان نام‌گرفته است‌وهمه‌چیزآن از نظر مردم دنیا جالب، غریب، شنیدنی و اسرار آمیز است. این سلسله مقالات بخصوص ازاین نظر که‌برای نخستین بار اوضاع این کشور مرموز و سرزمین ـ افسانه‌ای را بدقت، از قلم کسی که نیمه خدای این سرزمین بشمار میرود تشریح میکند، در حد خود جالب خواهد بود.

ضایعه غم‌انگیز

درسال «مرغ آبی» که سال ۱۹۳۳ باشد، «توپتن گیاتسو» ـ سیزدهمین دالائی لامای تبت، پیشوای روحانی و مانند تمام اسلاف خود ـ پیشوای موقتی‌مردم‌تبت‌دیده از جهان‌فروبست و انتشار اخبار این ضایعه اسف‌خیز تبتی ها را در اندوهی جانگزا فرو برد.

کسی که این خبر غم فزا را برای ما آورد پدرم بود که بنوبه خودآنرا در صومعه بزرگ بودائی «کومبوم» شنیده بود. کومبوم شهر کوچکی بود که در نزدیکی دهکده کوچك ما قرار داشت، پدر من نیز مانند تمام روستائیان زادگاه ما گاه و بیگاه به آنجا میرفت تا توشه مورد نیاز خانواده اش را از بازار آن شهر خریداری کند. دالائی لامای سیزدهم در کمك و خدمت به امر رفاه وحفظ صلاح و سلامت تبتی ها، چنان ـ مجاهدات خستگی ناپذیری بکار برده بودکه پیروان طریقتش تصمیم‌گرفتند تا به پاس آن همه تیمار های بی مضایقه گنبد و بارگاهی با شکوه وابهت هرچه بیشتر برایش‌بسازند و باین وسیله مراتب حق شناسی خویش را هویدا سازند و به همین ترتیب بود که مقبره و کاخ پرشکوه «پوتالا» در لهاسا ـ پایتخت تبت ـ برپا گردید.

باوفات دالائی لامای سیزدهم، جستجوی پیشوایان بودائی و مجمع مقننه ملی تبت برای یافتن‌جانشینی که روح پیشوای مغفور در کالبدش حلول کرده باشد بیکباره آغازگردید زیراهردالائی‌لامای مظهر مجسم حلول روح دالائی‌لامای سلف خویش است. نخستین دالائی‌لامای که بسال ۱۳۹۱ میلادی‌پا بجهان گذاشت، روح‌بودای پیامبر در کالبدش حلول کرد ه‌بود و بنابر این جانشین بودا وظیفه دار ادامه رسالت بزرگ او میشد که‌ـ حمایت از تمام صاحبان جان وروان را نخستین شعار خویش میدانست.

اولین وظیفه ایکه بعد از وفات لامای سیزدهم بر عهده مجمع مقننه ملی‌تبت قرار گرفت عبارت ازانتخاب یك متولی برای انجام امور حکومت بود تا جانشین دالائی‌لامای پیداشود به سن بلوغ رسد. بعد از اینکار، لاماهای دانشمند و ماموران دولت شروع به مشورت با یکدیگر میکردند تا معلوم کنند که نخستین قدم ها برای کشف جانشین دالائی‌لامای‌باید چگونه برداشته شود.

علایم ظهور

اندك‌مدتی بعد از مرگ دالائی‌لامای سیزدهم ابرهای رنگارنگ و شگفت انگیزی‌در آسمان شمال شرقی لهاسا ظهورکرد. ظهور این ابر ها در جهتی که ذکر گردید نشانه آن بود که‌جنازه دالائی‌لامای سیزدهم در نوربلینکا، یعنی ییلاق لامای مغفور در لهاسا برتابوت مرصعی قرار گرفته و روی آن به سمت جنوب است، اما چند روزی‌نگذشت که روی تابوت به‌سمت شرق چرخید. بعد از این واقعه ستاره ای بسیار نورانی برفرازدکن چوبین سمت‌شرقی ضریح‌او درخشید و تمام این علایم دست بدست‌یکدیگر دادند و معلوم کردند که جانشین پیشوای سیزدهم بودائیان تبت را باید درجه سوئی جستجو کنند.

رویت مقدس

مدتی گذشت تاآنکه در سال ۱۹۳۵ نایب التولیه لهاسا راه دریاچه مقدس لهاموی لانسو واقع در۹۰میلی جنوب شرقی لهاسا را درپیش گرفت. مردمان تبت عقیده دارندکه سرنوشت و حوادث آینده را میتوان در آب دریاچه هائی از قبیل دریاچه ذکر شده‌رویت کرد. درکشور من دریاچه های مقدس فراوانی وجود دارند اما لهاموی لانسو از همه مشهورتر و کراماتی که از آن دیده شد از همه بیشتر است.

بنابر روایت تبتی ها گاه رویت سرنوشت ووقایع آینده بصورت ـ حروف و گاهی بصورت تصاویراماکن و وقایع آینده برسطح شفاف آب این دریاچه ها نقش می بندد. نایب التولیه و ملازمان وی روز های طولانی را به برگزاری فرایض‌مذهبی و خواندن اذکار و تعمق و تفکرات درونی در کنار این دریاچه سپری

بقیه در صفحه ۲۰

بقیه اسامی برندگان جوائز سیصدریالی

از شماره پیش

آقای صادق تکلیف

حساب شماره ۱۶ شعبه شهرستان اهواز آقای میر حبیب کماروروما ۶۱ آقای غلامحسین ایسوند ۸۷ آقای حاجی‌ظهوری ۱۱۶ آقای حسینعلی‌ابول زاده ۱۳۹آقای مهدی حداد سلیمانی ۱۶۵ آقای حسین نوائی ۱۹۰ آقای محمد سعید پوستی ۲۳۴ آقای عبدالرسول نیکبخت ۲۶۲ خانم حاتون آقانیان ۲۸۹ آقای محمد ابراهیم‌مفاخر ۳۰۴ آقای تقی صفارپور ۳۲۰ آقای محمود حسین علی سارجانی ۳۴۹آقای پرویز نیك نام ۳۶۶ آقای منوچهر آینه بند ۳۸۷ آقای ناصر یوسفی ۴۰۳ آقای مجید سلامی ۴۲۵ آقای هرایر سمونیان ۴۴۶ آقای شمس کماروروما ۴۹۶ خانم فاطمه السلطان فتح‌اله پور۵۳۷ آقا ابراهیم کارگران ۵۵۲ خانم افسر جمشید نژاد ۵۷۶ خانم کمینه پنجری ۵۹۹ آقای‌سروش توکل فارسونی ۶۲۰ آقای محمدرضا سامانی نور آبادی ۶۴۲آقای عبدمحمد یزدی ۶۷۸ آقای‌سیدمحمد امام۶۹۶ خانم‌زبیده جزایری ۷۱۶ آقای‌عبدالعلی عزیزی ۷۳۲ خانم فریبا طی ۷۷۱آقای عبدالرضا شریف‌نیا۷۹۷۱خانم‌اسفندیار وطنخواه‌زاده۸۴۰ آقای‌محمودسیرجانی ۸۸۴ خانم بتول شیر خانی۹۰۶ آقای یحیی آرام۹۴۰آقای‌مجدالدین‌حسنی بهبهانی۹۶۴آقای‌ناصراسمعیلیان۱۰۰۲ خانم فاطمه‌اعظمی۱۱۰۲ خانم‌بی‌بی‌عالیه مرعشی شوشتری ۱۱۵۰ آقای نوروز علی‌طلاری۱۱۷۲ آقای‌محمدجواد مقدم ۱۲۲۶خانم‌ملکه‌مقدم ۱۲۶۴ آقای‌محمد جوادخورشیدیان۱۳۷۵ آقای‌عبدالوهاب قنادزفولی ۱۳۰۷ آقای‌حاج‌علی روغنی ۱۴۱۵ خانم فخرالسادات دانش۱۴۸۲ آقای هوشنك شعبه ۱۵۱۷ آقای‌مجید پور اسداله ۱۵۷۹ آقای پرویز مستوفی ۱۶۸۷ آقای‌جعفر حنائی۱۷۱۱ آقای ابراهیم توپچی زاده ۱۷۲۲ آقای محمد شالباف زاده ۱۷۶۳ آقای‌غلامعلی هفت تنانی ۱۷۹۳ آقای عبود بکوح ۱۸۳۸ آقای محمد صادق سلیمی۱۸۷۰ آقای رضا امامقلی یوسفیه دشتی ۱۸۹۸ آقای کیومرث پور ابوالقاسم ۱۹۳۰ آقای عبدالمجید نیازاده ۱۹۷۱ آقای ناصر علیزاده ۲۰۱۰ خانم‌زهره امام ۲۰۳۹ آقای طهوری ظروفچی ۲۰۶۵ آقای عزیز اله محققی ۲۱۰۳ آقای محمد علی عباس زاده ۲۱۲۵ خانم گیتی قدکساز ۲۱۷۶ آقای محمد علی شیخ الاسلامی ۲۲۴۴ خانم‌مریم غرباوی ۲۲۵۵ آقای محمد علی‌کلندی ۲۳۰۱ آقای دکتر سید ضیاء امام ۲۳۵۳ آقای عبداله حکیمی ۲۳۶۹آقای سید عبدالحسین شوشتریان ۲۳۹۰ خانم شهناز مجلل ثقفی (۲۴۲۰)ـ آقای بیژن علائی (۲۴۴۳) ـ آقای سید محمدحسین‌موسویان(۲۴۵۵)ـ خانم لیدا حکیم (۲۴۶۹) ـخانم‌زهره پرویزی گیلانی (۲۴۸۱) ـ آقای عبدالحسین کوچك (حساب‌شماره ۳) ـ شعبه شهرستان آبادان ـ دوشیزه فرنگیس صفاری (۲۰)ـ آقای غلامعلی حاجی آبادی (۴۵) آقای اسحق مردادنی (۷۴) ـ خانم پوران امیردوان (۱۰۱) ـ خانم زهرا الهیار(۱۱۶)آقای‌علی‌اله‌محمدی (۱۳۷) آقای ابوالحسن‌جدی(۱۵۸)ـ آقای مصطفی طاهری (۱۷۴) ـخانم خاتون قایدی (۲۰۳) ـ آقای‌رمضان مصطفی مهدوی سدهی (۲۲۰) ـ آقای غلامعباس ژیان (۲۴۸) خانم شفقیه‌وقاری (۲۸۲) ـ خانم زهره صفدریان (۲۹۵) ـ آقای منوچهر ایل‌بك (۳۱۱) ـ خانم رودابه ششپری (۳۲۳) ـآقای حسین احمدی (۳۲۹) ـ آقای‌محمد شفیع محمدپرست (۴۱۴) ـ آقای محسن جاوید (۴۴۰) ـآقای حسن کار داریور (۴۶۱) ـ آقای محمد حسین ماجدی (۴۸۳) ـ دوشیزه مهرانگیز فرهادی (۳۵۴) خانم مهیندخت خرمی (۳۷۱) ـ آقای کاراکنی هایراپطیان (۵۰۵) ـآقای‌سیدحسن هاشمی دزفولی (۵۲۱) ـ آقای علی داسی (۵۴۰) ـ دوشیزه لیلاغلامی (۵۵۳)ـآقای‌سیدعبدالرحمن‌اعظمی، (۵۷۹) ـ آقای عبداله عجم (۵۹۰)، دوشیزه شهلا خواجه (۶۱۰) آقای حسن فرخی (۶۷۳) ـ آقای بهرام صحرانشین (۶۹۷) ـدوشیزه کارمن صیادسردرود (۷۲۶) ـآقای طاهر عامری (۷۵۴) ـ آقای محمد رضا بابازاده (۸۰۲) خانم اشرف باپشی‌پور حقیقی (۸۴۱) ـ آقای محمود گلستانی (۸۷۱) ـ آقای رضا قنات پور (۸۹۳) ـ دوشیزه زهرا مجرد (۹۲۵) ـآقای نصراله حسامی (۹۴۷) ـ دوشیزه سیما حامی(۹۶۶) آقای علی‌پیمان(۹۹۹)ـآقای‌نعمت‌اله فیض‌بخش (۱۰۳۰) ـ آقای‌جهاندار بنفش (۱۰۵۱) ـ آقای محمد دهکردی‌نژاد (۱۰۸۳) ـ آقای مهندس علی‌اکبر برنده (۱۱۰۴) آقای حسین لطفی (۱۱۱۶) ـآقای احمد اسلامبول‌چی (۱۱۳۲) ـ آقای رمضان‌واحدی ـ (۱۱۶۰) آقای عبدالرضا اعتمادی(۱۱۹۶) خانم مهین ارجمندی(۱۲۲۹) آقای سالم فرهانی (۱۲۵۴)آقای سرهنك علی‌اکبر اعتصام(۱۲۷۱) خانم‌زبیده سبزه‌یادش (۱۲۸۴) آقای غلامرضا قانع‌تهرانی (۱۳۲۰)آقای هان دکتر مجد(۱۳۴۸) آقای منوچهر گلرنگی(۱۳۵۹) آقای مهندس‌کامکار شاهرودی (۱۳۶۹) آقای غلامحسین افراسیابی (۱۳۷۹) آقای هوشنك احتشامی (۱۳۸۹) آقای بهمن امینی (۱۴۰۰)آقای حبیب‌بحرانی پور (شماره حساب ۵) باجه هتل‌بین المللی آبادان دوشیزه رباب خرم (۱۸) آقای محمود زادمان (۲۹) آقای سلطان حمیدی (۵۱) آقای زعلان‌عساکره(۶۵) آقای برزو سلطانی (۸۹) آقای زمید خمیسی (۱۱۲) آقای مجید سعیدزاده (۱۱۷) آقای مهدی گرتاوی پور (۱۳۸) آقای حسین صادق‌نخجوانی (۱۴۹) دوشیزه آذرغیاثوند (شماره حساب ۳) شعبه شهرستان خرمشهر دوشیزه صدیقه خیاط زاده (۱۷)آقای محمد اکبری (۴۶) آقای عبدالرضا دغلاوی (۷۷) آقای عبدالرحیم لائی (۱۰۳) آقای عبدالحمید خیاط(۱۱۷) آقای برزواحمدیان (۱۵۰) آقای‌مهدی مجیدی (۱۷۷) دوشیزه نرگس‌حسین زاده (۱۹۳) آقای طالب حاظری(۲۲۷) اقای عباسعلی رشودیان(۲۴۶) آقای جبار نعمتی نژاد (۳۴۴) آقای احمد فیلیان (۳۹۹) آقای سید احمد دلوی (۴۳۷) آقای عبدالصاحب قطب زاده (۴۵۹) آقای یوسف صفرزاده (۴۸۴) آقای محمد رضاگودرزی (۴۴۹)خانم ویدا خادم اله (۵۱۲) خانم مریم‌زریحی معلائی (۵۲۳) خانم بیژن شربتی (۵۳۸)آقای رضا شریفیان (شماره حساب ۷) شعبه شهرستان کاشان آقای محمد زیلوچیان (۱۷) آقای‌محمد رضانابات ریز (۴۸) آقای علی اکبر سلطانی (۶۶) آقای امیرشیرزادی (۸۵)آقای مهدی شریفیان(۱۰۰) آقای حسین هلی(۱۱۴) بانو اشرف‌تاج کاشی (۱۳۳) آقای سید محمد نظام (۱۴۹) آقای روح‌اله روحانی(۱۵۹) خانم فاطمه یونسی (۱۷۵)آقای‌عباسعلی محق(۱۹۱)

خانم مریم بی باك (۲۲۴)، آقای‌علی طالبیان نژاد (۲۴۰) آقای محمد ـ صاحبقدم (۲۵۰)، آقای جعفر ناصح (۲۹۷)، آقای علی جهان آرائی(۳۲۴) آقای اسدالله رضا زاده زیلوئی ـ (۳۴۱)، خانم اکرم سعادتیان(۳۵۷)، آقای جعفر گندمی (۳۷۵)، آقای محمود ناصح (۳۹۰)آقای سید محمد علی‌امامت (۴۰۳)، بانو شکوه عمرانی (۴۲۰) آقای سید جعفر سیدی (۴۴۱) آقای سیدعلی‌اکبرخادمی (۴۵۳)، آقای حسین چایچی (۴۶۶)، آقای جعفر تشکری (۴۷۹)، آقای عباس بخشیان (۴۸۹)، آقای محمد علی شریفیان (۵۰۰)، دوشیزه علدرا ساکی (۵۱۲) آقای حبیب الله شقائی (۵۲۳) بانو معصوم اخوان انوری (۵۳۳)، آقای علینقی‌ارجمند (۵۴۷)،دوشیزه فاطمه حسینی (۵۵۷)، آقای امیر حسین فریشی (۵۶۸)،آقای حسین زیلوچی (۵۷۹)، آقای غلامرضا واهبی (۵۹۰) دوشیزه منیر جوانمردی (۶۰۲)، آقای حسین گلستانی (۶۱۴)، محمد بنی‌طبا (۶۲۹)، آقای سید ابوالقاسم سکوت (۶۴۱)، آقای سید مصطفی خادمی (۶۵۱)، آقای حاج علیمحمد صالحیان (۶۶۴)، آقای ماشاء الله قناویزی (۶۷۶)، آقای عباس اکبر زاده (۶۹۲)، آقای‌مهدی فرشباف (۷۰۲)،آقای جواد صدر آرانی(۷۱۲) آقای رضا نشاسته گیر (۷۲۴)، آقای حمید رضا فرزین(۷۳۶) آقای احمد زیلوئی (۷۶۳)، آقای عباس توکلی کاشانی (۷۷۳)، آقای عباس احمد زاده (۷۸۵)

پایان

آگهی قبول دانشجو

دانشگاه پهلوی

باتائیدات خداوند متعال ودرسایه توجهات اعلیحضرت همایون محمدرضا شاه پهلوی‌شاهنشاه ایران دانشگاه پهلوی در خطه ادب پرور شیراز تاسیس میشود وبرای سال تحصیلی ۱۳۴۱ و۱۳۴۲ دانشجو میپذیرد.

درحال حاضر دانشگاه پهلوی شامل دانشکده پزشکی، دانشکده کشاورزی، دانشکده علم وهنر ودانشکده ادبیات خواهد بود و دانشکده فنی هم بعدا تاسیس خواهد شد.

برای اینکه دانشجویان دانشکده هابرای‌رشته های تخصصی از هرحیث مجهز باشنددانشگاه‌یك دوره مقدماتی یك یادوساله در دانشکده علم وهنرخواهد داشت که دراین دوره دانشجویان معلومات عمومی رافراگرفته برای ادامه تحصیل دردانشکده های فوق‌الذکر مهیا میشوند.

داوطلبان واجد شرایط سایر استانهامیتوانند بوسیله تقاضانامه کتبی که باید بدانشگاه پهلوی (شیراز صندوق پستی شماره ۵۵) ارسال شوداوراق لازم را دریافت دارند وپس از تکمیل آنها بانضمام مبلغ پانصد ریال حواله بانکی (دروجه‌بانکملی‌ایران‌شعبه شیراز بحساب دانشگاه پهلوی) منتهی‌تاآخرین ساعت اداری روز سی‌ویکم خردادماه ۱۳۴۱ باداره آموزش دانشگاه پهلوی ارسال‌دارند بدرخواست‌نامه هائیکه پس‌از موعد مقرر برسند ترتیب‌اثرداده‌نخواهد شد.

شرایط پذیرش

۱ـ داشتن گواهینامه کامل ششم متوسطه‌در رشته‌های ادبیات، طبیعیات، ریاضیات‌و هنرستان فنی وکشاورزی دانش‌آموزانیکه فعلا در کلاسهای‌ششم دبیرستان تحصیل میکنند میتوانند پس از تکمیل تشریفات فوق در مسابقات ورودی شرکت کنند ولی پذیرش آنها در دانشگاه پهلوی، موکول بارائه گواهینامه کامل ششم دبیرستان خواهدبود.

۲ـ قبول شدن در مسابقه ورودی که شامل موادزیر خواهد بود.

الف ـ امتحان معلومات عمومی

ب ـ امتحان هوش واستعداد

ج ـ امتحان زبان فارسی وانگلیسی

۳ـ مصاحبه شفاهی

۴ـ معاینه پزشکی (توسط پزشکان دانشگاه پهلوی)

۵ـ گواهی‌نداشتن سوء پیشینه ازیکی از مراجع قانونی

داوطلبانیکه از عهده آزمایشهای فوق‌برآیند باید در موقع ثبت نام مبلغ دوازده هزارریال بابت شهریه یك سال تحصیلی بپردازند.

دانشگاه پهلوی تعداد معین و محدودی‌کمك هزینه تحصیلی دراختیار دارد که بدانشجویان با لیاقت واستعداد که باشرائط خاصی انتخاب‌خواهند شد میپردازد.

امتحانات مسابقه ورودی درساعت ۸ بامدادروز سه‌شنبه دوم مردادماه ۱۳۴۱ در دانشگاه‌پهلوی انجام خواهد یافت.

۱ـ ۳ آ ـ ۳۹۷۶

دانشگاه پهلوی

افسانهٔ لومومبا

ـ۱۸ـ

سربازان مرد پا برهنه‌ای را که شلوار کوتاهی پوشیده است در میان گرفته اند . یك سرجوخه یقه اورا می گیرد بطرف خود می کشد ناگهان به عقب پرتابش می کند . مرد ناشناس روی زمین میافتد فریاد ناله ونفرینش بلند می شود .

دستی سر مار مرده‌ای را که دندان بزرگی برآن آویزان است بهوا بلند کرده و با ترس و وحشت در برابر چشم نگهبانان نگه‌داشته است : «جادو گر ! جادوگر بد جنس!»

سرجوخه بشدت ت‌می خندد :

«بدجنس می خواستی مارا بکشی .» مرد ناشناس از ترس و وحشت می لرزد . سربازان یقه اورا گرفته کشان کشان می برند . سرجوخه «طلسم سر مار» را با احتیاط تمام با نوك انگشتان گرفته جلو جلو راه می رود سربازان مرد «جادوگر» را بسوی زندان میبرند .

فصل هشتم
«خدا در زندان»

.... یك خلبان سوئدی که پیراهنی از پارچه ای که تصویر هامر شولد در آن نقش شده بود به تن کرده است هواپیمائی‌را که خلبان او بـه وسیله دود حروف اول کلمه « سازمان ملل متحد» را در فضا نقش می کند . سرم بشدت گیج میرود دارم خفه می شوم . دهانم را بایك پوست مار ، محکم بسته اند . نمیدانم خلبان سوئدی چگونه یکنفر کنگوئی است و یا بدون این که متوجه شوم یك مرتبه کنگوئی ازآب درآمده است نمی توانم به آنهائی که دربائین هستند بگویم که بسوی هواپیما تیر اندازی کنند .

خلبان بمن می گوید که بملاقات هامر شولد ، رهبر بزرگی که برای آزاد کردن کنگو آمده است ، میرویم . وفقط هامر شولد می تواند دستور دهد که دست و پای مرا باز کنند . او تمام افریقارا آزاد می کند و پس از آن همه کس می تواند در رفاه و آسایش بسر برد ومن هم‌می توانم آزادانه درخیابان های الجزایر بادوستا ن‌خودراه بروم.!

می شنوم که هامر شولد در جوانی از استعمار و تبعیض نژادی رنج فراوانی برده است . اوهم مثل پدر و تمام افراد قبیله اش برده بوده است .

هامر شولد که «میسیونر» هااز روی تحقیر اورا «هر» جوان می گفتند در کودکی یك دوران زجرو شکنجه روحی شدیدی‌را گذرانیده است بااین که اسم او در زبان «سواحلی» معنی «چکش» را میدهد معذلك از حوادث دوران رنج فراوان برده است .

ما به پرواز ادامه میدهیم . سوئدی سیاه پوست جنگل را بادست بمن نشان میدهد . پیر مردی را بایك طفل خرد سال می بینم . قام این پیر مرد کوتاه قد که تقریبا تمام بدنش لخت بودواز قبیله «باتو» است هامر شولد است .

کمی دورتر ، همان پیرمرد باقیافه دیگری مشغول ایراد نطق و خطابه بود و روستائیان را به قیام برضد استعمارگران دعوت میکرد . پیرمردادسخن میداد و برای دهقانان از آزادی بحث می‌کرد و مشتهای گره کرده خودرا بسوی عده‌ای چترباز که در گوشه‌ای ایستاده بودند تکان‌میداد. ناگهان چتربازان بسوی جمعیت حمله‌ور شدند و جنك ومغلوبه‌درگرفت. دراعماق جنگل مردی را شکنجه میدادند . چشمم درست نمیدیدولی میدانستم که این مردهامرشولداست . پس از آنکه مدتی اورا زجر و شکنجه دادند درجائی درمیان باطلاقهای غیرقابل عبور زندانی کردند. اما پس از لحظه‌ای طرفداران هامرشولد بایك کوشش و جدیت مافوق بشری اورا آزاد کردندو اکنون بافتخارش مجلس جشن باشکوهی برپاشده‌بود .

خلبان سیاه پوست درحالیکه نیشخندی میزد گفت :

«بنظر تو چنین مردی نمیتواند کنگو را از چنگال امپریالیسم نجات دهد و چتربازان بلژیکی را از کشور بیرون کند ؟

خلبان سیاه پوست این بگفت و باپای خود محکم به‌شقیقه‌ام نواخت‌ازشدت‌دردفریادی کشیدم و ناگهان ازخواب پریدم تمام این ماجرا کابوس دهشتناکی بیش نبود .

دکتر «ت» یکی از پزشکان معدودی که پس از استقلال کنگو درهمین سرزمین مانده بود بمن اخطار کرده بود که استفاده از گنه‌گنه برای جلوگیری از مالاریا کابوسهای وحشتناکی بدنبال خواهد داشت .

ناتمام

امریکا ـ خبرنگار اطلاعات

خدمت یك محصل بیمار ایرانی بعالم پزشکی

عملی که روی قلب این دانشجوی ایرانی شد در امریکا سابقه نداشته و دردنیا هفتمین عمل بوده است

مرتضی مدیر فاطمی دانشجوی فارغ التحصیل از دانشگاه کنزاس ، سه بار زیر عمل جراحی قرار گرفت وزندگی خودرا بـراثر تخصص یـك پروفسور امریکائی دوبـاره شروع نمود.

مرتضی مدیر فاطمی

اخیرا مرکز تحقیقات پزشکی‌دانشگاه کنزاس یك رشته عملیات جراحی بر روی قلب یك محصل ایرانی ،آقای مرتضی مدیر فاطمی، دانشجوی فارغ‌التحصیل دانشگاه «کنزاس» انجام داد که از لحاظ اهمیت علمی وارزش پزشکی بسیار قابل توجه‌است ، این عمل جراحی هفتمین عمل جراحی است که‌باینصورت درتمام‌دنیا عمل‌گردیده ودانشجوی ایرانی تنها شخصی است که‌توانسته خطرات این بیماری را پشت‌سر گذاشته و بحیات خودادامه دهد .دکتر فریدریك کیتل رئیس‌بخش تحقیقات وجراحی قلب دراینمورد‌گفت «آمار موجود درآمریکا گواهی می‌دهد که‌این نوع بیماری برای اولین مرتبه در آمریکا دیده شده و عمل آن اولین عمل جراحی است در نوع خودش که‌تاکنون دراینکشور صورت گرفته است».

مرتضی مدیر فاطمی‌دانشجوی رشته علوم سیاسی در تابستان سال ۱۹۶۱ ازدانشگاه«کنزاس‌سیتی»فارغ‌التحصیل شدودو هفته‌بعد بنابه‌تشخیص پزشك متخصص در بیمارستان مرکز تحقیقات پزشکی دانشگاه کنزاس برای یك عمل جراحی بستری شد .

مرض او که بیماری «ایکانوکاکیس» تشخیص داده شد،طبق‌نظریات‌پزشکان این‌مرض‌ازگوسفندبه‌سك‌وازسك‌بانسان انتقال می‌یابد. مرکز رشداین میکرب معمولا شش وجگرو قلب است .

پس از اینکه بیمار در بیمارستان بستری شد، زیر نظرپزشکان متخصص از او معاینات لازم بعمل آمد.

اولین عمل جراحی برروی شش‌چپ بیمار انجام گرفت وقسمتی ازآنراکه حامل میکرب بود برداشتند ، ولی‌در حین‌عمل مشاهده شد که آثاری از رشدو نمو میکرب درقلب دیده‌میشود. پزشك جراح ضرورت عمل جراحی‌دوم را برروی قلب متذکر شد وبیمار بلافاصله برای دومین عمل جراحی آماده گردید. عمل دوم که‌بسیار حائز اهمیت بود بامهارت واستادی متخصص آمریکائی انجام گرفت و جراح مربوطه با گذاشتن یك لوله بداخل‌قلب‌وانتقال‌آن‌بخارج‌نحوه‌عملیات قلب را بر رسی میکرد . این عمل تاکنون سابقه نداشته ودرواقع حکایت از مهارت استاد امریکائی در فن‌خودش مینماید. خوشبختانه عمل جراحی دوم‌هم بامهارت انجام گردید. ازنقطه نظر اهمیت‌این جراحی درتمام دلخواه موردتوجه‌پزشکان قرار گرفت ودانشجوی ایرانی برای سومین عمل جراحی بمنظور برداشتن پرده خارجی قلب آماده گشت .

در این موقع وضع بیمار ازنقطه‌نظر روحی‌و جسمی زیاد رضایت بخش نبود واز طرف دیگر تاخیر در عمل جراحی امکان موفقیت رابه صفر میرساند . لذا باتوجه باین دومطلب در کمال ناامیدی بیمارمورد سومین عمل‌جراحی قرار گرفت در حین این عمل دکتر کیتل برای اطمینان بیشتر سایرقسمت های داخلی رامورد جستجو قرار دادو یك تکه از شش راست رابعلت‌حامل بودن میکروب درآوردوعمل سوم‌بیمار بدین ترتیب در کمال ناامیدی با موفقیت بپایان رسید .

ازاین ببعدادامه حیات بیماررا باید مرهون زحمات و مراقبتهای بیشمار دکترجوان ایرانی آقای دکتر مرتضی جناب دانست که‌بدون‌داشتن هیچگونه آشنائی بامحصل ایرانی ازاو دردوره نقاهت مانندیك پرستاردلسوزپرستاری نموده است .

دکترجناب‌تمام‌مدت‌شب رادرکنار بالین بیمار گذراندواین خود باعث شد که وقتی قلب مرتضی مدیرفاطمی ازکار ایستاد ودستگاههای مربوطه زنك‌خطر را بصدا درآوردند اوباتمام قواکوشش نمود تاقلب اورا مجددا بحرکت‌درآورد وباتنفس مصنوعی موفقیت پیدا کرد تااین جوان‌تازه فارغ‌التحصیل وآماده خدمت بمیهن رااز مرك حتمی نجات دهد .

دانشجوی ایرانی نزدیك شش‌ماه در بیمارستان بسربرد و در تمام مواقع ضروری از محبت های بیدریغ آقای دکتر جناب بهره مند گردیده است.

مخارج عملیات پزشکی که‌در حدوددو میلیون ریال بود براثر مساعی دکتر مرتضی جناب و حسن سابقه محصل ایرانی وسیله مرکز تحقیقات پزشکی پرداخت شد .

مرتضی مدیر فاطمی درسال ۱۹۵۷ به آمریکا آمدودرسال ۱۹۶۱ دررشته علوم سیاسی از دانشگاه کنزاس فارغ‌التحصیل شد. اودرطی‌مدت اقامت خود درآمریکا پیوسته کوشش کرده است که ایران را بمردم امریکا بشناساند . مساعی اودراینموردباعث شد که کلید طلای شهر کنزاس‌از طرف شهردار باو تقدیم شود ..

هم‌اکنون اوسعی دارد تایك حلقه از فیلم جراحی راخود مستقیما از مرکز تحقیقات پزشکی بگیردو برای استفاده دانشگاه تهران ارسال‌دارد. استفاده ازاین فیلم برای علاقمندان رشته مربوطه قطعا مفید خواهد بود . عملیات جراحی روی قلب این بیمار کمتر در دنیا سابقه داشته است .

فیلمهائی که بزودی خواهید دید

زندگی یك گانگستر (سینماسکوپ ـ رنگی) استیو کوچران ـ لیتا میلان

کارناوال ماردی گرا (سینماسکوپ ـ رنگی) پت بون ـ کریستین کارر

ششمین کلبهٔ خوشبختی سینماسکوپ ـ رنگی اینگرید برگمن ـ کورت یورگنس عظیمترین و بزرگترین فیلم سال

کلیه این فیلمها بفارسی دوبله شده است .

آگهی مناقصه خرید آهن میله‌گردومفتول

بانك ساختمانی مقدار نود و سه تن آهن میله گرد ومفتول‌بشرح ومشخصات زیر :

آهن میله گرد نمره ۱۴	۸۵ تن
آهن میله گرد نمره ۱۸	۵ تن
مفتول نمره ۳	۲ تن
مفتول نمره ۴	۱ تن

تحویل در کارخانه تیر بتونی بانك واقع در نارمك خیابان فرجام از طریق مناقصه خریداری مینماید . داوطلبین شرکت در مناقصه باید مبلغ هفتاد هزار ریال بعنوان‌سپرده تسلیم‌صندوق بانك‌نموده وپیشنهادات خود را بانضمام قبض رسید سپرده یاضمانت نامه معتبر یکی ازبانکهای مجاز حداکثر تا آخر وقت اداری روز شنبه ۱۲ خرداد ماه ۴۱ تسلیم دفتر بانك نموده رسید دریافت دارند .

پیشنهادات واصله‌در ساعت ده روز یکشنبه ۱۳ خرداد ماه ۴۱ در اداره‌کار پردازی بانك با حضور پیشنهاد دهندگان باز و قرائت خواهد شد . بانك ساختمانی در رد یاقبول هر یك از پیشنهادات مختارمیباشد. به پیشنهادات مشروط ومبهم وفاقد قبض رسید سپرده یا ضمانت نامه بانکی ترتیب اثر داده نخواهد شد . حق‌الدرج آگهی در جراید و هرگونه عوارض متعلقه بعهده برنده مناقصه میباشد .

۱ـ۳ ۱ـ۵۱۷۴ بانك ساختمانی

مردان ۱۰۰ هزار تومانی هفته

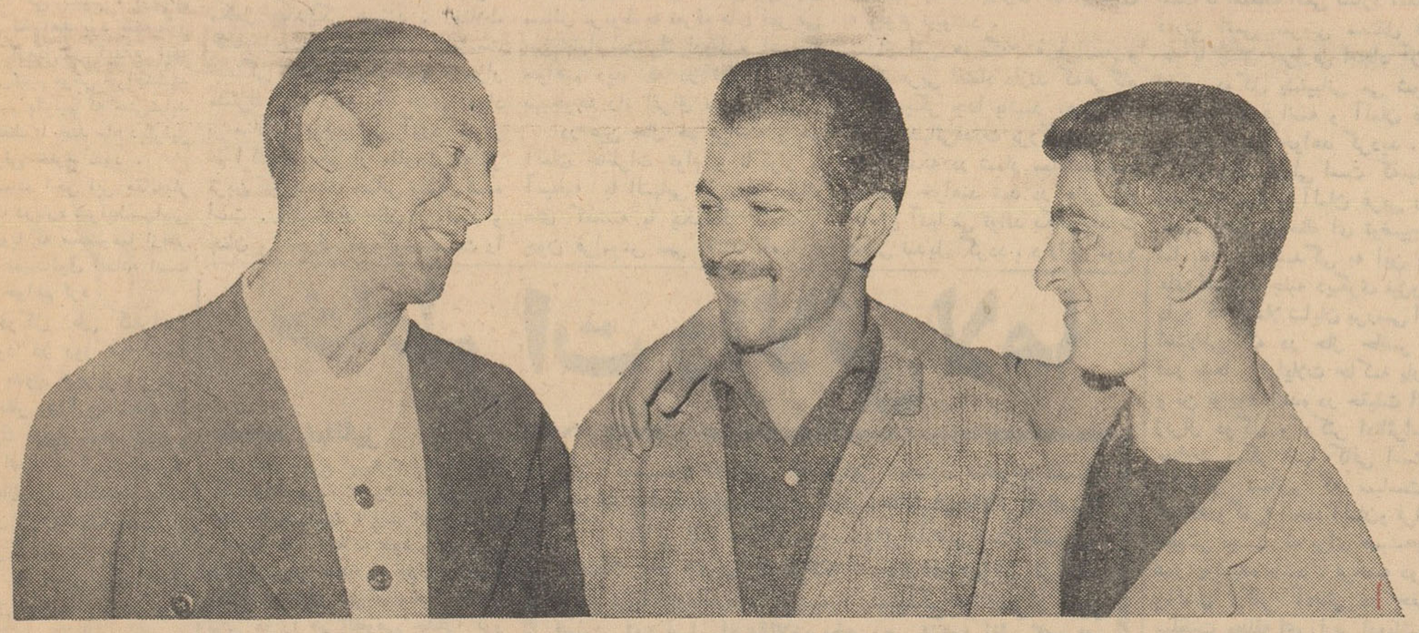

آقای محبوب پوررسولی
بلیط فروش ـ ساکن تهران

آقای عسکر سیاه سیل
کارگر دوزندگی ـ ساکن تهران

آقای محمود خاندانی
کارمند شرکت بهمامی باش ـ ساکن تهران

خانم مه‌لقا مفلوکی منفرد
خانه دار ـ ساکن تهران

آقای محمدرضا سهرابی
آموزگار ـ ساکن بروجرد

آقای امیر رحمانی
مبل ساز ـ ساکن تبریز

آقای مصطفی شامی
نجار ـ ساکن تهران

آقای هاشم قانع
راننده تاکسی ـ ساکن تهران

آقای محمد خرمی تبریزی
کفاش ـ ساکن تبریز

آقای مجید تقیون
قهوه‌چی ـ ساکن تبریز

آقای روح الله فرخبخش
کارمند دارائی ـ ساکن تهران

آقای محمود تاج احمد تبریزی
پزشکیار ـ ساکن تهران

آقای عباس زرعی چیان
پیشه ور

آقای جمشید اسعدی
بقال ـ ساکن چالکرود

آقای محمدا کبری قنادی
قناد ـ ساکن تبریز

برندگان ۵۰ هزار تومانی

برندگان ۳۰ هزار تومانی

برای اطلاع از قیمت وشرایط نمایندگی درشهرستانها به ادرس فوق مکاتبه شود .

آ ـ ۵۱۵۲

اجتماعی

گفتگوی تلفنی مردم

به شماره ۳۰۰۱۰

همه روزه غیراز روزهای تعطیل بین ساعت۶ تا ۷ونیم بعدازظهر تلفن کنید وبامامشکلات ودردد‌لهای خودرا درمیان بگذارید مادر همین ستون حرفهای‌شما ا بگوش مسئولین امور میرسانیم.

مامورین برزن لطفا سری بزنند !

خواهشمنداست بمامور برزن بفرمائید اگر فرصت کردیدیکروز بنانوائی بربری مقابل پارك شهر(جنب ایستگاه خط۳۳) بروید وببینید پشت‌ترازو جوانی بایك‌وجب قدو یکدنیا خوش اخلاقی ! بشما نان خمیری خواهد دادو اگر از او تقاضا بکنید که بموجب مقررات مملکت نان پخته شده‌ویك‌آتشه ومطابق نرخ بدهد شمارا غرق درکلمات زیبا ! وجملات مؤدبانه ! خواهدکرد و کماکان همان‌نان توصیفی را خواهد داد... لطفا خودتان یا دوستانتان برای یکبارهم شده سری بایشان بزنید ...

مشتری دائم

من میدانم گلهای هلندی کنار حوض میدان سپه کجاست !

* خواستم ازشماکه مسئول ستون گفتگوی تلفنی مردم هستید خواهش کنم سری به‌میدان سپه بزنید و ببینیدگلهای پیوندی که از کشورهای خارجی وارد کرده بودند و اطراف حوض میدان سپه‌کاشته بودند چه شده ؟ اگر شما یامسئولین شهرداری نمیدانید این گلها کجاست وشما نوشتید و جواب ندادند پاسخ بنده این خواهد بودکه گلها را من درمنزل رفقا دیده‌ام ! مسئولین زیاد ناراحت نباشند .

قائمی‌پور

از روزنامه اطلاعات و بنگاه برق تشکر میشود

چندی پیش مطلبی درباره وضع برق خیابان فلاح‌گفتم که دراین ستون درج شد . چندروزقبل بنگاه برق تهران از اینجانب دعوت‌کرد تا بامعاون فنی آن اداره دراین مورد ملاقات‌کنم ، با اینکه برای این منظور به‌بنگاه برق تهران مراجعه کردم و موفق به ملاقات معاون فنی بنگاه برق نشدم ، لازم میدانم باطلاع شما برسانم‌که چند روزیست وضع برق منازل خیابان فلاح مرتب شده است . من از طرف اهالی این خیابان از توجه روزنامه اطلاعات‌که بادرج مطلب مربوط به‌برق خیابان فلاح ، مسئولین مربوطه را باین موضوع توجه داده است ، سپاسگزارم .

غفاری

ماهم از توجه بنگاه برق به درددل اهالی خیابان فلاح تشکرمیکنیم

اطلاعات

نرخ گوشت را اعلام کنید

* بعضی‌از قصابیها هیچ خدائی را بنده نیستند ، بهرنرخ وقیمتی که میل شریفشان میخواهد گوشت را میفروشند ، شهرداری یا نمی خواهد باین وضع خاتمه دهد یا نمیتواند درهردو صورت لازم است نرخ‌گوشت اعلام گردد و برای خریدار مشخص شود ، شهرداری نرخ قطعی گوشت را درپاسخ من دراین ستون اعلام دارد .

م ـ ا

مسئولین امر متوجه شوند

* انتهای خیابان شاه چهارراهی هست که بنده متاسفانه اسمش را نمیدانم این چهارراه خط‌کشی شده نیست نه‌راننده تکلیف خودرا میداند نه عابر غرض اینست‌که مسئولین امر را بدینوسیله متوجه سازیم .

م ـ م

محل دویست هزارتومان درآمد برای شهرداری

شهرداری فریادش از بی‌پولی بلند است بیشتر کارهای شهری بهمین عذر متوقف مانده است حالا من یك محل نقد باو می‌نمایانم بلکه اقدام‌کند ؟

درشهر تهران بایك روز دقت وبازرسی من بیش‌از دویست شماره اتوموبیل‌هائی که پلاك ۳۶ تا ۳۹ داشته‌اند اعم از شخصی و کرایه‌وتاکسی‌واحتمال‌میرودا‌گردقت‌شود بیش‌از هزار پلاك اتوموبیل از این نوع باشد .

اگر دقت و تعقیب شود بیش‌از دویست هزارتومان نقد وصول خواهد شد .

پارسای

درختها را حفظ نمی کنند

همه ساله شهرداری دریك‌روز معین تعداد زیادی نهال درخیابانها برای زیبائی شهر و تمیز نمودن هوا غرس میکند و آنروز را روز درختکاری اعلام میدارد ، اما متاسفانه درحفظ و حراست این درختها که کمك بزیبائی و ببهود هوای تهران میکند توجه نمیشود . شهرداری نگهداری درختان را بدست طبیعت سپرده است .

سال گذشته آب‌بها ارزان‌تر بود و مردم کم وبیش بدرختها آب میدادند ، اما امسال فکر نمیکنم کسی جرات اینکار را داشته باشد ، درهرصورت بازهم برمیگردیم باین موضوع که شهرداری وظیفه دارد جورش را بکشد . جای نهایت تاسف است‌که شهرداری حتی جلوی ساختمان شهرداری‌که هوای آن بی‌نهایت آلوده است توجه ندارد و درختان باسری کج منتظر عنایت ماموران شهرداری هستند .

نوروزی

جدول کلمات متقاطع شماره ۲۱۰۷

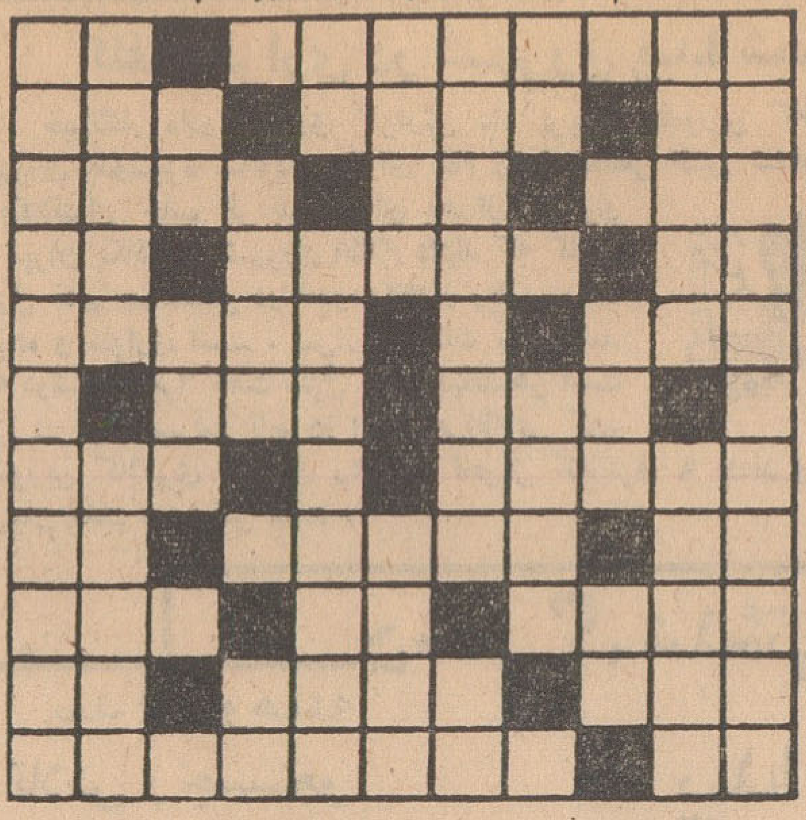

افقی : ۱ـ آنکه در عرصه‌پیکار زندگی موفق تواند شد ـ به معنی غیرت نیز استعمال کرده‌اند ۲ ـ ضمیری است ـ حمام گرم وسرد سوئدی که برای دفع سموم بدن بسیار مفید است ـ اگر حرفی‌بیش داشت عشق ژیگولو کامل بود ۳ـ ظرف جای روغن ـ ضمیرانگلیسی ـ پایه ٤ـ حرف اشاره ـ آقائی و سروری ـ تکه و قطعه را گویند ۵ـ کمك و همراهی ـ با نخود و عدس بیشتر انس و الفت دارد ٦ـ بهم پاشیده ـ جائی برای نشستن و از گزند رستن ۷ـ وصیت ها ـ حرفی که عددی نیز میتواند باشد ۸ـ تکرار یك حرف ـ محاسن و نیکوئی‌ها ـ گرفتن از راه هوا ۹ـ آشکار ساختن ـ از القاب فرنگی ـ آپیس ا زهمه پیشانی سفیدتر بود ۱۰ـ جاده آهنین ! ـ اگربر بال آن سوارشویدشرق‌وغرب رادریك چشم بر هم زدن توانید پیمود ـ از حیوانات ۱۱ـ شش سر بریده ـ وضعش را از عروس بپرسید که خونین دل‌است .

عمودی : ۱ـ از آثار معروف ادبیات فرانسه که اسم نویسنده آن نیز در همین جدول آمده‌است ۲ـ چهره از دیده نامحرمان می پوشاند ـ پایتخت یکی از کشور های پشت پرده ۳ـ برای شفا میخورند ـ با چنین پائی مشکل به مقصد توان‌رسید ٤ـ تکراریك حرف ـ پایتخت‌یکی ازکشورهای امریکائی ۵ـ برای‌بسط عدالت زنجیری نیزبسته بود ـ خارشکسته ٦ـ فی‌الواقع ارزش دل آزردن ندارد ـ چند وقت پیش پاشیدنش باب شده بود ۷ ـ گاو دم بریده ـ آنچه درسینه دلداده هجران کشیده در تب‌وتاب است ۸ـ یکی از قهرمانان کتاب مستطاب سه تفنگدار ـ بی‌عرضه و بیکاره ۹ـ خال ورق ـ از حروف الفبای یونانی ۱۰ـ از راههای نان‌خوردن بااستفاده از ساده‌لوحی خوش باوران ـ از اقوام نزدیك آبدست ۱۱ ـ نویسنده رئالیست فرانسوی در قرن نوزدهم که بعلت نوشتن کتاب معروفش حتی پای میزمحاکمه کشیده شد .

حل جدول شماره ۲۱۰۶

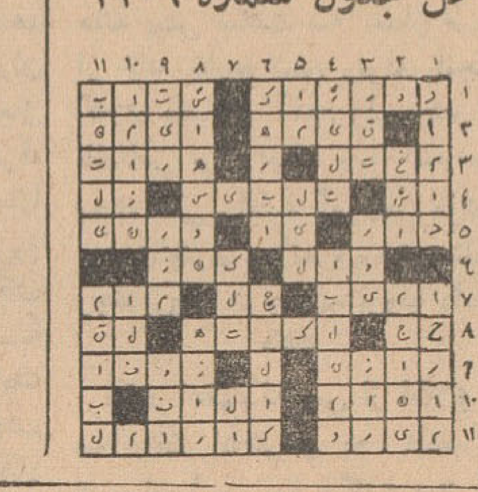

لطفاً یادداشت فرمائید

در محافل ومجالس

برنامه امشب

درانجمن ایران و فرانسه

نمایش فیلم بهشت گمشده

ازساعت ۸ر۳۰ بعداز ظهر

درباشگاه نفت

بازی لوتو

از ساعت ۷بعداز ظهر

درانجمن ایران وانگلیس

کنسرت از موزیك بریتانیا

از ساعت ۷ر۳۰بعداز ظهر

درانجمن ایران وامریکا

کلوب بریج

ازساعت ۵بعداز ظهر

نمایش فیلم های :

۱ـ نقش کتابخانه در زندگی مردم

۲ـ تصویر امید «بهداشتی»

برنامه فردا شب

درباشگاه نفت

نمایش فیلم سینمائی

از ساعت ۷بعداز ظهر

در کانون بازنشستگان کشوری

سخنرانی تحت عنوان ؟

«رد عقاید مادیون»

و «عید غدیر»

توسط : آقایان : محمد جناب‌زاده

وخلیل ایزدیار

از ساعت ٦ بعد از ظهر

ورود برای عموم آزاد است

درمانگاه سازمان شاهنشاهی بجنورد افتتاح گردید

بقرار اطلاع از طرف سازمان شاهنشاهی خدمات اجتماعی‌درمانگاه آشخانه بجنورد که از درمانگاه‌های نوین سازمان شاهنشاهی‌است طی مراسمی افتتاح گردید و از این هفته شروع بکار کرد.

سازمان شاهنشاهی در استان خراسان و همچنین سایر استانها تعداد دیگری درمانگاه آماده‌افتتاح دارد برای مراجعین درمانگاه های سازمان شاهنشاهی خدمات‌اجتماعی درمان ودارو رایگان است .

بازدید از دبستانهای جهان تربیت‌ونمونه

ساعت ۱۰ بامداد امروز خانم‌دکتر (روور) متخصص تعلیم‌وتربیت کشور آرژانتین که بکشور های خاور ـ میانه و خاور دور مسافرت کرده دروزارت فرهنك حضور یافته و همراه نماینده اداره روابط فرهنك‌و مردم از دبستان دخترانه و پسرانه جهان تربیت و همچنین دبستان نمونه بازدید بعمل آورد .

خانم دکتر روور پس از این‌بازدید اظهار داشت آنچه که امروزدیدم خاطره فراموش‌نشدنی برای من خواهد بود و هرگز تصور نمیکردم امر تعلیم و تربیت نوباوگان کشور ایران تا این‌حد پیشرفت کرده باشد کشور شما از نظر پیشرفت فرهنك در ردیف کشور های‌مترقی جهان است .

انجمن های محلی

در انجمن محلی کانون رودکی

حفاریهای خیابان را مرمت کنید

جلسه هفتگی هیئت مدیره و معتمدین انجمن محلی و کانون خیریه رودکی و توابع بریاست تیمسار باستی و باحضور اکثریت اعضاء هیئت مدیره و قریب ۲۰ نفرمعتمدین خیابان کارون و نمایندگان انتهای خیابان سپه غربی‌در محل انجمن تشکیل شد و در موارد زیر اتخاذ تصمیم بعمل آمد :

منشی انجمن اظهارداشت طبق تصمیم متخذه درجلسه مشترك هیئت مدیره انجمنهای محلی بخش ۱۸ تهران و حدود برزن ۲۱ آقایان تیمسار باستی ـ شیرازی ـ لامع‌زاده ـ رادفر ـ هزار خانی روسای انجمنهای محلی رودکی و توابع ـ شمالغرب اقصی ـ آریانا و اشرف پهلوی ـ غرب جیحون و دامپزشکی و غرب رودکی و مرتضوی باتفاق اعضاء هیئت مدیره انجمنهای فوق‌الذکر و سایر مردم این منطقه بطور آبرومندی درمراسم استقبال اعلیحضرت همایون شاهنشاه و علیاحضرت شهبانوی ایران شرکت‌نمودند .

آقای محراب نیا گفت حفاری خیابانها و کوچه ها که در نظر است بوسیله سازمان آب ترمیم شود زحمت مردم را زیاد کرده نه‌می‌آیند درست کنند نه اینکه شفته حسابی می‌ریزند که فردا خرابی تولید نکند شرحی بسازمان آب نوشته شده که مراقبت نمایند مقاطعه کار بزودی کار مرمت اسفالت محل لوله‌گذاری انشعابات منازل را در کوچه ها و خیابانها باتمام برساند .

آقای مهندس طیبی اظهار داشت قطعه زمین یکهزار متری در کوچه اسمعیلی وجود دارد که وجود زمین باعث خرابی محل و ریختن زباله وتولید عفونت شده و بهداشت اطفال ساکن کوچه را تهدید می‌نماید چون صاحب ملك خارج‌از تهران بود قرارشد بارئیس برزن ۲۱ مذاکره و برای رفع ناراحتی مردم تصمیمی اتخاذ شود . در پاسخ اعتراض اهالی خیابان کارون نسبت به نحوه عمل‌شرکت کارال در خیابانهای شعاع عملی انجمن آقای‌فاضلی گفت هفته گذشته تیمسار باستی رئیس انجمن و رئیس برزن ۲۱ ونمایندگان خیابان سپه غربی و نماینده شرکت کارال با آقای مهندس نفیسی معاون شهرداری تهران ملاقات و برای تسریع درامر اسفالت خیابانهای دامپزشکی ـ هاشمی ـ سپه غربی ـ کارون و جیحون مذاکراتی بعمل آوردند قرارشد مقاطعه کار کارهای خودرا به ترتیب‌حق‌تقدم باتمام برساند و پس از هاشمی و دامپزشکی و کارون و سپه غربی نسبت به اسفالت خیابان جیحون نیز اقدام نماید .

آقایان تیموری و مهندس طیبی ضمن اعتراض نسبت برویه شرکت فروزان که پس از سالها مکاتبه و دوندگی نسبت به تقویت ولتاژ برق اقدام نکرده گفتند مدتها است مسئله تامین روشنائی معابر بوسیله شرکت فروزان مطرح است و شرکت زیربار انجام این تعهد نمیرود باشهرداری و بنگاه برق مذاکره و مکاتبه شده قول دادند برای خیابانهائی که فاقد روشنائی است تصمیم کلی بگیرند .

آگهی مناقصه خرید گوشت گاو

موسسه واکسن‌وسرم‌سازی رازی حصارك واقع در ٤۸ کیلومتری جاده تهران قزوین گوشت گاو بدون استخوان ورك و پی وچربی مصرفی یکساله آزمایشگاههای خودرا از طریق مناقصه باشرایط زیر خریداری می‌نمایند .

۱ـ گوشت‌مصرفی ماهیانه از تاریخ عقدقرارداد تاآخرماه خرداد۴۱ ماهیانه ۹۰۰ کیلوواز اول شهریور سال ٤۱ لغایت خاتمه مدت قرارداد ماهیانه ۱۵۰۰ کیلو میباشد موسسه مجاز است تا۲۵٪ از مقدارگوشت مصرفی راکسر و یااضافه می‌نماید.

۲ـ محل تحویل گوشت انبار موسسه رازی واقع در حصارك میباشد .

۳ـ داوطلبان‌بایستی پنجاه هزار ریال بعنوان سپرده بحساب‌شماره ۱۲۵۱ بانك مرکزی ایران ویابصندوق موسسه پرداخت وقبض رسید مربوطه راپیوست پیشنهاد خود نموده و درپاکت لاك و مهرشده تاآخر وقت اداری روز پنجشنبه دهم خردادماه ٤۱ بدفتر مرکزی موسسه‌واقع دروزارت کشاورزی یابدبیرخانه موسسه در حصارك تسلیم و رسید دریافت دارند پیشنهادات رسیده در ساعت ۱۰ صبح روز شنبه دوازدهم خردادماه ٤۱ در دفتر حسابداری موسسه باز وقرائت خواهد شدوحضور پیشنهاددهندگان در جلسه مناقصه آزاد است و موسسه دررد یاقبول یك یاکلیه پیشنهادات مختار است وپیشنهادات مشروط و مبهم وفاقد قبض سپرده وبه‌پیشنهادهائی که بعداز موعد مقرر برسد ترتیب‌اثر داده نخواهد شد .

٤ ـ هزینه درج آگهی و مالیات و هرگونه عوارض دیگر بعهده برنده مناقصه خواهد بود .الف۱۱۹۹

۱ـ۲ آ ـ ۵۲۷٤ **موسسه رازی ـ حصارك**

بیسکویت گرجی

چای شما را تکمیل میکند

بیسکویت «چای بعدازظهر» گرجی

یکنوع از انواع متنوع بیسکویت های خوش طعم و خوشمزه

گرجی است ؛

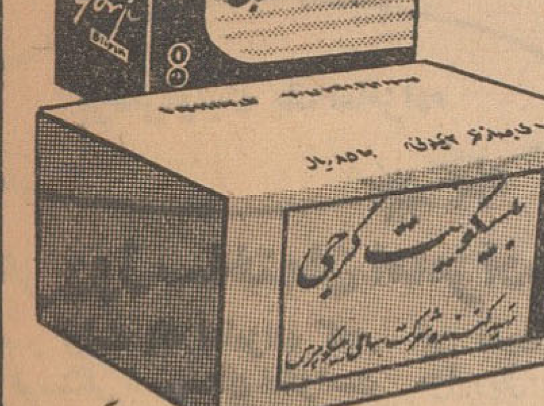

۱کیلوئی ٤۸ ریال

۲کیلوئی ۸۵ ریال

که بافرمول انگلیسی وزیرنظرمتخصص انگلیسی

که دارای ده سال تجربه میباشد تهیه می شود

شرکت سهامی بیسکوپرس ـ تلفن ۲۳۹٦٦

کانون آگهی زیبا

آگهی مناقصه

موسسه انحصار دخانیات ایران مقدار نودودو هزار کیلو انواع چسب‌های مورد احتیاج خودرا از طریق مناقصه خریداری مینماید . داوطلبان‌شرکت در مناقصه میتوانند پیشنهاد های صریح و قطعی خودرا بااطلاع ورعایت کامل مشخصات ـ شرایط ومفاد طرح پیمان که‌ازاداره معاملات خارجی‌دریافت میدارند منتها تاساعت ۱۰ صبح روز ۸ر۵ر٤۱ مطابق با۳۰ ژوئیه ۱۹٦۲ که روز قرائت پیشنهادات‌خواهد بود تسلیم نمایند .

حضور پیشنهاددهندگان در جلسه‌مناقصه‌آزاد است . شرکت در مناقصه بمنزله قبولی کلیه‌شرایط مناقصه خواهد بود . الف ۱۲۰۰ **انحصار دخانیات ایران**

۱ـ۲ آ ـ ۵۲۷۲

CIECH **POLAND**

استفاده ازداروهای ساخت لهستان راکه طبق آخرین اسلوب بین‌المللی ساخته شده است توصیه میکنیم :

آنتی بیوتیک ها

هورمونهای استروئید

سولفونامیدها

سالیسیلات ها

نمک های بیسموت

انواع سرم وواکسن

داروهای نباتی

داروهای دامپزشکی

کات گات

درصورت درخواست هرگونه نشریه وکاتالگ ارسال میشود .

Ciech

Import and Export of Chemicals, Ltd.
Poland, Warszawa 1, P.O.B. 271
Jasna 12
Cables: Ciech Warszawa

برای کسب اطلاعات بیشتر بوابسته بازرگانی سفارت لهستان خیابان بهار ـ کوچه سمنان مراجعه فرمائید .

مقدم شما برای بازدید غرفه محصولات شیمیائی شماره ۳۰ درسی ویکمین نمایشگاه بین‌المللی پزنان که از تاریخ ۲۰ خرداد تا ۳ تیرماه ۱۳٤۱ دائر میباشد گرامی خواهد بود .

اطلاعات — صفحه ۱۸
سه‌شنبه اول خردادماه ۱۳۴۱ — شماره ۱۰۸۰۶

خبرنگاران ما از شهرستانها گزارش میدهند

کمك به بیماران جذامخانه مشهد

خبرنگار ما درمشهد مینویسد :هرکس کـه گذارش به جذامیخانه شهر بیافتد قطعا نام آقای جلال شیرازی را ازکارکنان وبیماران جذامیخانه خواهد شنید .

جلال شیرازی مرد نیکوکاری است‌که کارو زندگی خودرا رها کرده وبرای کمك به بیماران جذامی تبریز ومشهد ازنیکوکاران‌تهران وشهرستان هاوجه نقد واجناس ازقبیل لباس وسایر مایحتـاج عمومی تهیه میکند وآنهارا در اختیار جـذامیخانـه میگذارد وخدمات این مرد امین ودرستکار زبانزد خاص وعام است .

در عکس بالا آقای جلال شیرازی هنگـام عیادت واهداء یك قطعه قالیچه بیکی از بیمـاران جذامیخانه شهر دیده میشود .

کلفت فراری در شهرری پیدا شد

خبرنگار مادر شهرری گزارش داد پریروز مامورین کلانتری شهرری بدوشیزه شانزده ساله‌ای بنام زهرا مجمعی ظنین شدند واو رابکلانتری جلب کردند لحظه‌ای بعد از کلانتری ۹ تهران بکلانتری شهرری اطلاع دادند که کلفت منزل خانم جهانشاهی در حدود۶۰هزار ریال سرقت کرده و متواری است . پس‌از تحقیقات معلوم شد که دوشیزه زهرا کلفت منزل خانم جهانشاهی است ولی در مورد سرقت نامبرده اظهار بی‌اطلاعی کرد مامورین کلانتری شهرری زهرا را تحویل کلانتری ۹ دادند و فعلا جریان تحت رسیدگی است .

تاسیس کتابخانه

براثر اقدامات آقای حسن پرتوی رئیس ادارهٔ اوقاف همدان بزودی کتابخانه‌ای دراین شهرستان‌تاسیس خواهد شد تا علاقمندان علم ودانش ازآن بهره‌مند شوند .

آقای حسن پرتوی از عـموم علاقمندان دعوت کرده است که با اهداء یك یاچند جلد کتاب باین کتابخانه در اجرای این منظور مقدس همکاری نمایند.

دختر گمشدهٔ تهرانی درنیاوران پیدا شد

بعد از دوهفته تلاش و جستجو

دو هفته پیش عده‌ای ناشناس‌دختری ۱۴ ساله را از یکی از خیابان‌های تهران ربودند و ...

چندروز پیش بامراقبت و دقت مامورین کلانتری نیاوران دختر۱۴ ساله‌ای که چندی‌قبل بوسیلهٔ عده‌ای ناشناس از خیابان حسام‌السلطنه تهران ربوده شده بود پیدا شدو ضمنا خانه‌ایکه در ایستگاه یخچال نیاوران تبدیل بمرکز فساد شده بود کشف گردید.

خبرنگار ما در شمیران مشروح این جریان را چنین گزارش‌میدهد مدتی بود مامورین کلانتری‌نیاوران بخانه‌ای واقع در ایستگاه یخچال که مرکز رفت‌وآمد اشخاص‌متفرقه بود مشکوك شده بودند و آنجارا زیرنظر داشتند تااینکه‌صبح‌پریروز یکی از مامورین مراقب بنام آقای ملکی مشاهده کرد که از خانـهٔ مورد نظر دختری ۱۴ ساله بایك مرد خارج شد . هنگامیکه چشم آن مرد به‌پاسبان مامور مراقب‌افتاد پابفرار گذاشت ولی پاسبان ملکی دختر رادستگیر کرد و به کلانتری نیاوران جلب نمود . در کلانتری از دختر مزبور بازجوئی بعمل آمد ومعلوم شد که نام وی اعظم‌میباشد ودوهفته قبل عده‌ای مرد ناشناس اورا از خیابان حسام‌السلطنه تهران ربوده وباین‌خانه‌آورده‌اند .بدستور رئیس کلانتری نیاوران زن و مرد سرایدار آن خانه بنام علی وآسیه نیز بکلانتری جلب گردیدند .در این باره پرونده‌ای تشکیل گردید که بدادسرای ناحیه ۸ شمیران ارسال شد وبشعبهٔ دوم‌ارجاع گردید دربازپرسی ، اعظم اظهار داشت دو هفته پیش ساعت سه بعداز ظـهر از خانه خارج شدم وبرای انجـام کاری بخیابان آمدم ولی چند نفر ناشناس مرا ربودند و با اتـومبیل بخانه علی وآسیه آوردند .هرشب مرا باینطرف و آنطرف میفرستادند وچندین‌بار هم بمن مشروب دادند.

***

مادر اعظم که پس از اطلاع بر پیداشدن دخترش به دادسرای شمیران آمده بود میگفت : از آن روز که دخترم گمشد هرروز بـه کلانتری ۲۳ وادارهٔ آگاهی‌مراجعه میکردم و جواب یاس می‌شنیدم . عکس دخترم رانیز بادارهٔ آگاهی داده بودم و هرروز بفکر دختر گمشده‌ام بودم تا اینکه امروز پاسبانی بخانه‌ام آمد و مژدهٔ پیدا شدن دخترم را داد.

خبرنگار مادر پایان اضافه می‌کند آقای روزبهان بازپرس شعبهٔ دوم ناحیه ۸ دادسرای شمیران‌باین پرونده رسیدگی کردوعلی‌سرایدار خانه مزبور و همسرش بنام آسیه‌را باتهام‌ایجاد مرکز فحشاء و اغفال دوشیزه اعظم زندانی نمود ، فعلا قضیه تحت تعقیب است .

تقاضای تشویق

خبرنگار مادر نطنز گزارش‌میدهد اخیرا دادگاه سیار نظام وظیفه در نطنز مستقر گردید و بوضع مشمولین این شهرستان رسیدگی بعمل آمد .

این دادگاه بسرپرستی گروهبان یکم حاجی‌زاده در اسرع وقت با کمال بی‌نظری وضع مشمولین‌نظام وظیفه را مورد رسیدگی قراردادو اهالی از حسن انجام وظیفه اعضای این دادگاه اظهار خشنودی نموده تشویق آنان مخصوصا گروهبان حاجی‌زاده رااز مقامات مـربوطه خواستارند .

اهالی یك قریه بجان هم افتادند

برسرتولیت یك امامزاده

۲۰نفر مجروح و۲۰۰نفر متحصن شدند

هر روز ساختمان امامزاده آقاعلی درشن فرومیرودوقفلی بزرك بدر امامزاده میخورد

برسر تولیت یك امامزاده که‌در چهار فرسنگی شهرستان نطنزاست مدتها پیش اختلاف در گرفته واین اختلاف گاهگاه منجر بزدوخورد میشود . چندروز پیش هم برسر همین موضوع زدوخوردی بین‌اهالی ده مجاور امامزاده در گـرفت‌که بیش‌از ۴۰ نفر مجروح شدند و باتفاق عده‌ای در حدود دویست‌نفر از کسان خود به‌نطنز آمدند و با مراجعه بفرمانداری متحصن گردیدند .

خبرنگار مادر نطنز مشروح جریان را چنین گزارش میدهد : درفاصلهٔ چهار فرسنگی شهرستان نطنز ، امامزاده‌ای واجب التعظیم بنام امامزاده «آقاعلی عباس» مدفون است که میگویند از فرزندان حضرت موسی‌ابن جعفر میباشد و بین اهالی نطنز و دهات اطـراف عزت وحرمت فراوانی دارد و مردم آن‌حدود برای این امامزاده احترام زیادی قائلند . در فاصله چهار — کیلومتری امامزاده آقاعلی عباس دهکده‌ای بنام خالدآباد است که نزدیکترین قریه بامامزاده میباشد ساختمان این امامزاده در یـك بیابان خشك و سوزان ، دور از آبادی ، بدون آب و علف وسبزه قرار دارد ولی بااینوضع ،سالیانه متجاوز از یکصد هزار نفر ازدهات وشهرهای اطراف باوسائل نقلیهٔ مختلف بزیارت‌این امامزاده‌میایند ودر اطراف امامزاده چادر میزنندو پس از چند شبانه‌روز توقف وادای نذورات خود باز میگردند . بـا درآمدی که از نذورات امامـزاده آقاعلی‌عباس حاصل میشود‌میبایستی حالا این امامزاده دارای‌دم‌ودستگاه مفصل وآبرومند باشدولی‌اختلافاتی که‌برسر تولیت این امامزاده بین اهالی قریه خالدآباد ایجاد گردیده مانع از آنست که نذورات امامزاده بمصرف واقعی برسد و در نتیجه وضع امامزاده آقاعلی عباس بـه صورت رقت‌باری درآمده است . بطوریکه شن وریك روان صحاری اطراف امامزاده بیشتر قسمت های خارجی ساختمان این امامزاده را فراگرفته وبزودی تمام گنبد و بارگاه و مجموع ساختمان‌امامزاده که در حدود بیست هزار مترمربع زیربنا دارد در میان ریك روان و شن‌مدفون خواهد شد .

بااینوضع هرروز دامنه‌اختلافات برسر تولیت این امامزاده بین‌اهالی قریه خالدآباد توسعه می‌یابد .هر روز یکعده میایند و یك قفل‌بزرك بدر امامزاده میزنند خیال میکنید اینها دلشان بحال امامز.ه سوخته است ؟ نه‌بخدا !

آنها که بخاطر تولیت امامزاده مسرودست می‌شکنند چشمشان به نذورات امامزاده است که میزان این نذورات ،سالیانه چندین صد هزاررریال میشود .

همین چند روز پیش دوبـاره زدوخوردی خونین بین دودسته مدعیان تولیت امامزاده آقاعلی‌عباس درگرفت واهالی قریهٔ‌خالدآبادبجان هم افتادند وبیش از ۲۰نفر مجروح شدند و مجروحین همراه با دویست نفر از کسان خود به‌نطنز آمدندو بامراجعه بفرمانداری متحصن گردیدند ، مجروحین نیز بـرای معالجه به‌بهداری و بیمارستان‌اعزام شدند. هم‌اکنون مدعیان سرسخت تولیت امامزاده آقاعلی عباس باز هم رودرروی هم ایستاده‌اند تا در فرصتی مناسب دوباره بجان هم بیافتند . درحال حاضر چندین نفر مامور ژاندارم در قریهٔ خالدآباد واطراف ساختمان امامزاده مستقر شده است .

حالا دیگر کاربجائی‌رسیده‌است که حتی زائرین امامزاده هم‌تامین جانی ندارند واز طرف مامورین و مقامات مربوطه نیز تاکنون دراین باره اقدامی نشده است .

اهالی قریهٔ خالدآباد همچنان دو دسته هستند و هردسته مدعی‌تولیت امامزاده آقاعلی‌عباس بوده و خود رااز جان نثاران «آقا» میدانند.ولی همین جان‌نثاران هستند که نظم خالدآباد وحتی دهات اطراف را مختل کرده‌اند وشعائر مذهبی را ملعبه قرارداده‌اند.

پنجهزار هکتار مزارع سیستان سمپاشی شده

نگرانی کشاورزان از هجوم ملخ افغانستان است

بنابگزارش خبرنگار مادر زابل مبارزه باملخ دریائی درسراسر حوزهٔ سیستان زیرنظر آقای خالقی رئیس ترویج کشاورزی بشدت‌ادامه دارد و باوسائل مختلف دستی و موتوری سمپاشی مزارع کشاورزی انجام میگیرد . تاکنون درسطح پنج‌هزار هکتار اراضی زراعتی سیستان بامالخ‌دریائی مبارزه شده ولی هجوم ملخ بحدی است که در اراضی سمپاشی شده لاشه‌های ملخ تمام سطح مزارع راپوشانیده است. فعلا بافعالیت مامورین مبارزه بامالخ وهمکاری اهالی هیچگونه نگرانی در اینمورد وجود ندارد فقط نگرانی کشاورزان سیستان از هجوم ملخ از افغانستان است که طبق اطلاع در منطقه معروف به «خوگاه» که‌نزدیك مرز ایران است دستجات ملخ‌دریائی تخمریزی کرده‌اند و ممکن‌است درآینده بمزارع سیستان هجوم آورند.

در عکس بالا یك کارگر مامور مبارزه‌بامالخ‌هنگام سمپاشی مزارع بادستگاه سمپاشی دستی دیده میشود.

دونفر سقوط کردند و یکی جانسپرد

بنابگزارش خبرنگار مادر زاویه زرند چندروز قبل دونفرمقنی‌ازاهالی نجف‌آباد زرند هنگامیکه در قنات علی‌آباد واقع در فاصلهٔ یك کیلو متری زاویه مشغول کار بودند بعلت ریزش لبهٔ چاه قنات بداخل چاه سقوط کردند.براثر این‌واقعه هردومقنی‌بسختی مجروح گردیدند ویکی ازآنهابنام حسن فرزندمعصوم براثر شدت جراحات وارده جان سپرد بااطلاع جریان بژاندارمری مامونیهٔ مرکز بخش زرند جنازه پس‌از انجام تشریفات قانونی‌مدفون گردید وقضیه تحت تعقیب قـرار گرفت .

دزد دوچرخه در آبیك دستگیر شد

طبق گزارش خبرنگار مادر آبیك چندروز قبل دوچرخه سواری بنام نجف فرزند برات شهرت مافی اهل وساکن قریهٔ زاغه از توابع آبیك قزوین مورد سوء ظن مامورین پاسگاه ژاندارمری آبیك قرارگرفت وطی تحقیقاتی که بعمل آمد معلوم شد برات این دوچرخه را ازخیابان چالوس شهرستان کرج سرقت کرده است . دوچرخه مسروقه‌سبز رنك واز نوع «هرکولس» می‌باشد که‌هم‌اکنون در پاسگاه ژاندارمری آبیك از آن نگهداری میشود .دزد دوچرخه نیز باپرونده متشکله به دادسرای قزوین اعزام شد .

ماجرای داروی‌عوضی‌ومرك۱۳کودك

چندروز پیش روزنامه کیهان از قول خبرنگار خود درتبریز خبری منتشر کرد مبنی براینکه: «۱۳ کودك از اهالی شهرستان تبریز براثر استعمال داروی عوضی که‌از طرف سیدعطار یکی‌از مغازه‌داران پشت‌بازار امیربآنان داده شده بود جانسپردند. و اینموضوع مورد تائید مقامات پزشکی بیمارستان حبیبی نیز قرار گرفت !»

حالا یك تکذیب‌نامه از طرف آقای دکتر جعفر بنکداران پزشك بیمارستان حبیبی تبریزدراین باره بعنوان ادارهٔ‌سرپرستی نمایندگان اطلاعات در آذربایجان ارسال گردیده و خبرنگارمادر تبریز آنرا بسازمان شهرستانهای موسسه اطلاعات فرستاده‌است که‌باحذف عناوین باینشرح میباشد :

«درباره خبر منتشره در روزنامه کیهان مبنی برکشته‌شدن ۱۳ کودك از داروی عوضی در بیمارستان حبیبی لازم است متذکر شود که در بیمارستان حبیبی بیماری براثر داروی عوضی فوت نکرده است . فقط چهارنفر باعلائم مسمومیت ناشی از مصرف داروی سمی بنام پاراسیون که‌بعنوان داروی ضد شپش مصرف میشود دیده شدند که یکنفر آنها فوت کرد».

تکذیب‌نامه دیگری هم دراین باره از طرف سیدعطار مغازه‌دار ساکن پشت‌بازار امیرتبریز باین شرح بسازمان شهرستانهای روزنامه اطلاعات رسیده است :

«ادارهٔ محترم روزنامه اطلاعات ـ احتراما ، خبر منتشره در شماره ۵۶۴۸ روزنامه کیهان مورخ ۱۹ اردیبهشت ماه دایربه کشته‌شدن ۱۳ نفرکودك از داروی عوضی سیدعطار ساکن‌پشت بازار امیرتبریز خلاف حقیقت میباشد وسراپا دروغ است زیرا اینجانب سیدعطار ساکن پشت‌بازار امیرتبریز اصولا دارو فروش نیستم تاداروی عوضی بکسی بدهم ، تاکنون هم نه‌تنها بعنوان فروختن داروی عوضی بلکه بهیچ‌عنوان دیگر کلانتری وبازپرسی راندیده‌ام معلوم نیست مخبر کیهان‌در تبریز چطور چنین خبر سراپادروغ راتحویل مردم داده است . باینوسیله مطالب منتشره دراین‌باره جدا تکذیب وجریان امر برای اطلاع‌عموم‌اعلام‌میگردد.

باتقدیم‌احترامات‌فائقه‌ـ سیدعطار ساکن پشت‌بازارامیر

***

... واین بود ماجرای مرك ۱۳ کودك براثر استعمال داروی عوضی سید عطار!

شاید این خبر در عالم خواب بدروغ‌بدازن الهام شده باشد ولی باید توجه داشت که اگر بعضی خوابها راست باشد، خواب بعضی‌ها راست نیست !؟

یزد

عده‌ای از کارمندان غیررسمی ادارات‌دولتی یزد بامراجعه بدفتر نمایندگی اطلاعات‌وضع رقت‌بار خودرا از لحاظ کمی حقوق‌وافزایش سطح زندگی و داشتن عائله زیاد و مشکلات دیگر باینشرح گفتند:

این عده میگفتند : بعنوان کارمند غیررسمی در ادارات دولتی شهرستان یزد انجام‌وظیفه میکنیم ،بیائید وبپرسید وبه‌بینید که‌تابحال درانجام وظیفه قصور نورزیده‌و تقصیر نکرده‌ایم . حقوق ما باین‌جهت که‌فقط عنوان غیررسمی داریم از حقوق کارمندان رسمی خیلی‌کمتر است وبااین حقوق ناچیز تابحال ساخته‌ایم ودم نزده‌ایم حالاکه سطح زندگی بالارفته وهزینهٔ زندگی واقعا طاقت‌فرسا شده است‌ماکارمندان غیررسمی باداشتن عائله زیاد واقعا درمانده‌ایم .

میگفتند : چه میشود اگر طرح شش ماده‌ای کارمندان غیررسمی که‌تحمیلی بربودجهٔ‌کشور هم نیست مورد توجه قرار گیرد و دستور اجرای آن صادر گردد ؟

هشتگرد

نمایندگان اهالی و معتمدین و محترمین هشتگرد باتفاق اعضای انجمن شهر بدفتر نمایندگی اطلاعات آمدند وگفتند :مدتها بودکه ما اهالی هشتگرد از لحاظ آب وبرق درمضیقه بودیم . دوسال پیش شخص نیکوکار پدر آمرزیده‌ای بنام آقای نورالله‌ابراهیمی سرمایه خودرا وقف آسایش اهالی هشتگرد نمود تاآب وبرق این‌منطقه را تامین نماید ولی‌حالا که دوسال گذشته واحتیاجات اهالی هشتگرد ازاید یادن‌لحاظ تاحدی تامین شده است بعلت نبودن سرمایهٔ کافی کارگاه این شخص نیکوکاردر شرف تعطیل است .

نمایندگان اهالی هشتگرد میگفتند : از تمام مقامات مربوطه برای جلوگیری از تعطیل کارگاه آقای نورالله ابراهیمی بمنظور تامین آب وبرق هشتگرد تقاضای وام کرده‌ایم ولی تابحال باین تقاضای‌ماتوجهی نشده‌است . شمارابخدا بیائید وقبل از آنکه دوباره احتیاج به‌آب‌وبرق گریبانگیر اهالی هشتگرد شود باپرداخت مبلغی وام از تعطیل این کارگاه جلوگیری نمائید .

قزوین

جمعی از اهالی قزوین بدفتر نمایندگـی اطلاعات آمدند و ضمن گله از وضع نان‌و گوشت شهر گفتند: بالاخره امسال مانفهمیدیم قیمت گوشت چند است و شهرداری چه نرخی برای گوشت تعیین کرده و قصاب‌هابچه مبلغ گوشت را میفروشند ؟

اهالی میگفتند : امسال ماتسلیم قصابها بودیم و هرچه مطالبه کردند پرداختیم . یکی از اهالی میگفت :یکروزبچندمغازهٔ‌قصابی‌مراجعه کردم‌وازقصابهانرخ گوشت را که از طرف شهرداری اعلام شده‌پرسیدم ونرخ فروش گوشت را نیز سئوال کردم . قصابها بدون استثناءبنرخ شهرداری پوزخند زدند وگفتند : خدابدرت رابیامرزد ،شهرداری از دردد ماکه خبر ندارد . یك نرخی اعلام میکند که برای خودش‌خوب است !گوش ما از این حرفها پراست . شهرداری آب در هاون‌میساید؟!

یکی دیگر از نمایندگان اهالی میگفت : آقا !وضع نان قزوین بدتراز وضع گوشت است . مدتی است نانواها نان نامرغوب وسیاه‌و خراب بدست مردم میدهند وبهانه اینکه گندم گران شده است جنس نان رانامرغوب کرده‌اند . باهمین نامرغوبی جنس نان بازهم اهالی قزوین حاضر بخرید آن هستند ولی صحبت دراین است که بعضی وقتها اصلا نان درقزوین کمیاب میشود ؟!

بکارمندان و خدمتگذاران نشان‌دادند

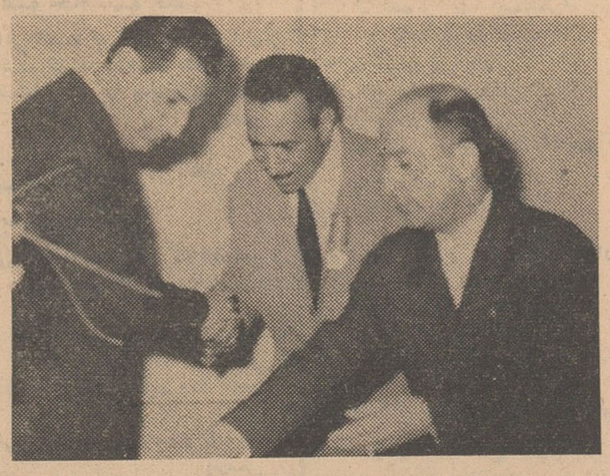

خبرنگار مادر کرمان گزارش میدهد چندروز قبل بمناسبت‌اعطای نشان بچندنفر از کارمندان وخدمتگزاران ادارهٔ پست وتلگراف کرمان از طرف آقای زمانی رئیس پست وتلگراف‌این‌شهرستان جشن باشکوهی درسالن ادارهٔ پست برگزار گردید . دراین مراسم که‌آقای دکترمعینی استاندار کرمان و فرمانده تیپ وکلیهٔ روسای ادارات دولتی حضور داشتند ابتدا رئیس پست وتلگراف بیاناتی راجع بخدمات صادقانه کارمندان و خدمتگذاران ادارهٔ مزبور ایراد کرد وسپس آقای‌استاندار ضمن تجلیل از خدمات آقای زمانی رئیس پست وتلگراف کرمان‌بچهار نفر بنام آقایان ضیائی رئیس مخابرات کرمان ،ارجمند رئیس پست‌و تلگراف رفسنجان ، گستری رئیس پست وتلگراف جیرفت، نصرت‌اله ضیائی رئیس پست وتلگراف محمدآباد جبال بارز و سه‌نفر مستخدمین جزء بنام آقایان خدادوست ، حسین پورسیستانی وفلاحتی مدال و نشان پیام اهداء کرد . درعکس بالا آقای دکتر معینی استاندار نشان ومدال وحکم آنرا به‌آقای ضیائی رئیس مخابرات کرمان اهداء میکند.

نزاع فامیلی

خبرنگار مادر شمیران گزارش میدهد پریروز بکلانتری تجـریش اطلاع داده شد که عده‌ای زن‌ومرد درکوی اسد واقع در خیابان‌پسیان شمیران مشغول نزاع وزدوخوردمی باشند . بلافاصله مامورین بمحل مزبور رفتند و منازعین را که بیش از ۱۲ نفر از افراد دوفامیل بودند دستگیر نمودند وبکلانتری جلب کردند . دونفر از آنهابنام‌غلامرضا مزینانی و خدیجه گودرزی کـه مجروح شده بودند به بیمارستان اعزام گردیدند.علت نزاع‌وزدوخورد دوفامیل این بود که کودك یکی از آنها بضرب چوب شیشهٔ درخانهٔ دیگری را شکسته بود . بهرحال پرونده این نزاع فامیلی بدادسرای ناحیه ۸ شمیران ارسال شد .

شهردار اهواز

خبرنگار ما در اهواز گـزارش داد در جلسه اخیر انجمن شهر اهواز آقای دکتر حکیم شوشتری باتفاق آراء بسمت شهردار ایـن شهرستان انتخاب گردید . ضمنا هیئت رئیسه انجمن شهر باین‌شرح انتخاب شد . آقایان‌محمد مستوفی رئیس ـ ناصرعجم‌نایب رئیس‌وکیل زاده ابراهیمی و مدرس منشی

هیئت نیکوکاری دبیرستان‌شاهپور تجریش

کفش و لباس و حبوبات ووجه نقد بسیلزدگان دادند

چندروز قبل خانم دستغیب مدیرهٔ دبیرستان دخترانه شاهپور تجریش باتفاق آقایان احمدیـان رئیس تبلیغات فرهنك شمیران ، دکتر علائی رئیس بازرسی فرهنك ودوشیزگان آذرگیتی ، فائزه‌لیستر نسرین‌نادراصفهانی ،سرورالسادات جواهریان و پروین موسوی پـور تعداد ۱۶۳ دست لباس و کفش و ۲۲ قوطی روغن ویك کیسه برنج ودوکیسه حبوبات بانضمام مبلـغ ۷۳۲۰ ریال وجه نقدبین‌سیلزدگان که در ساختمان نیمه‌تمام دبستان خیابان هاشمی سکنی گرفته‌اند توزیع کردند.در عکس‌مقابل‌اعضای این هیئت نیکوکاری باوسائل و خواربای که‌بین سیلزدگان توزیع کردند دیده میشوند.

عبور از پنج قاره

جهان

تحول انقلابی درچشم پزشکی :

هیجان عامل نزدیک بینی

تمام نظریات راجع بتاثیر مطالعه ، نور کم وتلویزیون در ضعف بینائی نادرست است

باوجودیکه چشم انسان ازاعضائی است که بدقت وبه آسانی قابل‌امتحان ومطالعه است شاید بنظر عجیب بیاید اگر گفته شود که هنوز معما ها و مجهولات زیادی درباره چشم وجود دارد و بعلاوه بسیاری از دانستنی‌های ما درباره این عضو برجسته بدن اشتباه آمیز است . حتی بسیاری از متخصصین چشم نیز مسئول این دانستنی‌های غلط میباشند .

اینکه نور کم چشم را خراب‌میکند، تلویزیون دید چشم بچه ها راضایع میسازد ، مطالعه زیاد سبب نزدیک بینی است ویا اینکه عینک‌های‌آفتابی از قدرت دید چشم میکاهد ، همه و همه باوجود شیوعی که دربین مردم دارند و توجیهی که به آنها میشود اشتباه و نادرست هستند .

توجه و شناخت طبیعت بینائی غیر واقع بودن این حدسیات را ثابت‌میکند بینائی تنها با چشم انجام نمی‌گیرد ، ما با مغز خود و باشخصیت خوداشیاء را می‌بینیم . چشم انسان تنها یک دستگاه فیزیکی برای ضبط وانتقال اشیاء و انوار است . درحالیکه تمیز و شناختن اجسام و نور ها در مغز عملی میگردد . بدینواسطه آنچه که‌ما بنام بیماریها یا کسالت‌های چشمی نام می‌بریم ممکن است نتیجه‌اختلالات روانی یا بدکاری جسمی یا هردوانها باشد . بخصوص عوامل روحی‌وهیجانی دراکثر بیماریهای چشمی وجود دارند. بسیاری از کسانیکه از چشم خود شکایت‌دارند‌بجای تعویض‌عینک‌هایشان باید دید و چشم‌دامهمت خودرا از زندگی عوض‌کنند .

کسی‌که از درد چشم شکایت دارد علتش عینک نامناسب یا فشار زیاد بعضلات چشم درنتیجه دیدن از نزدیک میباشد و ربطی به دید چشم ندارد. صدمه نور کم یا از نزدیک دیدن‌بچشم مانند صدمه‌ای است‌که زمزمه و نجوا ممکن است بگوش برساند . امروزه پزشکان چشم بجای تجویز استراحت درمورد دردهای چشمی برعکس‌استفاده هرچه بیشتر از چشم را توصیه‌میکنند باید چشم را با تمرین و نظم خاصی بکار و فعالیت‌بازداشت . فلسفه‌اینکار اینست که بابکار انداختن چشم ها عضلات قویتر میشوند و دیرتر و کمتر خسته میگردند .

پزشکان هنوز نتوانسته‌اند علت سردردهائی را که بعداز مطالعه زیاد پیدا میشود کشف کنند . ولی یک چیز مسلم است و آن اینکه محصلین همیشه بعداز مطالعه دروسی که آنها را دوست ندارند یا از آنها بیزارند دچار سردرد میشوند و هنگام مطالعه مطالب موردعلاقه‌شان بهیچوجه‌احساس سردرد نمی‌کنند . حتی بکار بردن عینک‌هم بیشتر از نظر روحی در مردم تاثیر دارد و آنها از اینکه حس می کنند عینک به راحتی چشم آنها کمک خواهد کرد احساس آرامش می‌کنند . بدینترتیب تاثیر عوامل‌روحی دربینائی وعمل چشم مسلم گردیده است .

ریدرز دایجست

یک دانشمند مافوق «انشتین»

یک‌فرمول‌پیچیده «ژان‌شارون» فرانسوی افق‌های جدیدی برعلوم بشری گشوده‌است

اولین‌کتاب او بزرگترین جایزه علمی را ربود

چند روز قبل کتاب بزرگ وحجیمی در فرانسه منتشر شد که در محافل علمی اروپا مثل بمبی صداکرد .این کتاب که پر از معادلات مشکل و پیچیده ریاضی و فیزیک است ،بتوسط دانشمند بسیار معروفی نوشته شده است که «ژان شارون» نام دارد و دانشمندان وریاضی دانها باو «مافوق انشتین» لقب داده‌اند . ژان‌شارون ، فیزیک دان وریاضی دان فرانسوی، برای‌اولین بار «فرضیه وحدت جهان» رامطرح ساخته‌است .

استعداد شگفت انگیز او ، برای اولین‌بار دریکی از شب های ماه اوت ۱۹۵۰ در«ترویل» بروز کرد .او در آن‌هنگام درزیر نور ستاره‌ها در کنار دریا، برروی شن ساحل دراز کشیده ودر حالی که چشم به هزاران ستاره روشن آسمان دوخته بود . تصمیم گرفت که «اسرار فضا اسرار ستاره‌ها و دنیاهای دیگر راکشف‌کند و علاوه برآن در کشف اسرار اتم‌ها وپروتون هاکه زندگی را تشکیل میدهند ، بکوشد. پس از آن ، شب و روز، کوشید و کار کرد و بالاخره پس از ده‌سال کار شبانه روزی و تحمل بیخوابی ،توانست قوانین مبحث برق ومغناطیس ، قوه جاذبه‌و انرژی‌هسته‌ای رادریک فرمول واحد گرد آورد و باین ترتیب ارزش کارها و فرمول‌های او از انشتین وماکسول بیشتراست ولی هیچگاه «شارون» ادعای برتری بر انشتین رانمی‌کند . زیرا او تمام ترقیات خودرامدیون دانشمند فقیدمی باشد و گرچه هیچوقت موفق بدیدار انشتین نگردید، ولی نظریات و فرمول های اوبه کشفیات شارون کمک‌بسیار گرانبهائی نمودند. در سال ۱۹۵۲ شارون به عزم دیدار انشتین به‌آمریکا رفت ولی موفق بدیدار دانشمند بزرگ نگردید زیرا درآنهنگام انشتین‌مریض وبستری بود .

ژان شارون یک فرمول عمومی کشف نموده که به کمک آن میتوان درباره نیروی هسته‌ای ، ساختمان هسته ، تهیه پیل‌های اتمی ، مطالعه تغییرات اجسام در حرارت های زیاد و نیروی جاذبه اطلاعات کافی بدست آورد .

مرد زندگی

ژان شارون‌که بتازگی وارد چهلمین سال عمر خود شده‌است ، از لحاظ اخلاق هیچ به‌دانشمندان دیگر شباهت ندارد. او دارای زن وبچه بوده و بخانواده خودبسیار علاقمند است ، مثل بعضی از دانشمندان «حواس‌پرت وگیج‌و فراموش کار» نیست ، به راندن اتومبیل وهواپیما علاقمند میباشد ودر مواقع بیکاری با بچه‌های خودبه بازی های کودکانه می‌پردازد .خلاصه کلام آنکه‌وی مردزندگی است .

چندی پیش ، جایزه بزرگ «نوتیلوس» که‌هرسال به بهترین و بزرگترین اثر علمی تعلق میگیرد ،به نخستین کتاب او که «شناخت جهان» نام دارد .داده شد. این کتاب باوجود آنکه یک نوشته علمی و خشک می باشد ، تاکنون در حدود چهار صد هزار جلد بفروش رفته‌است .

پرچم داران سه‌کشور درفستیوال کان

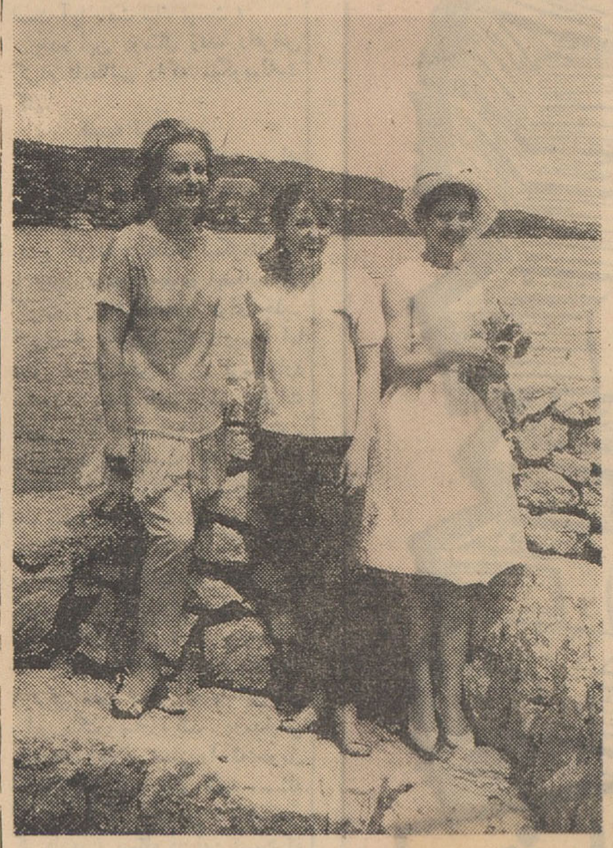

این روزها افرادی از همه ملیتها درکان گرد آمده‌اند . دراین عکس سه‌هنرپیشه مشهور رامشاهده‌میفرمائید که از چپ براست عبارتنداز :«سوزت استلونگ»(هلند)،«ینا گولیا»(شوروی) و «ماری‌ژوزه‌نات» (فرانسه)
خبرگزاری فرانسه

بهترین چهارده فیلم تاریخ سینمای آمریکا در نمایشگاه سیتل

انتقاد کنندگان سینمایی آمریکا ۱۴ فیلم را بعنوان بهترین فیلم‌های تمام تاریخ سینمای آمریکا انتخاب کرده‌اند که قرار است از تاریخ دوم ژوئیه آینده درنمایشگاه جهانی‌سیتل به‌معرض نمایش گذاشته شود .

فیلم‌های «دریک شب اتفاق‌افتاد» برباد رفته ـ هفت عروس برای هفت برادر ـ گردشگاه در غروب ـ تپه‌های بادگیر (از رمان امیلی برونته) ـ جویندگان طلا(چارلی چاپلین) و «تولد یک ملت» از جمله۱۴فیلم‌مذکور هستند .دراین گزارش به اسامی هنرپیشگان فیلم های فوق اشاره‌ای نشده‌است .

رویتر

ساعت کار ادارات هندوستان دو ساعت ونیم است

درمیان‌شهرهای بزرگ‌دنیا ـ بوئنس‌ـ آیرس به چهار ارکستر سمفونیک بزرگ پاریس به پنج و لندن به‌شش ارکستر سمفونیک خود میبالند ، در حالیکه نیویورک با تمام عظمت و جمعیتش فقط دو ارکستر دارد : یکی ارکستر فیلارمونیک نیویورک ودیگری سمفونی آو ایر می‌باشد .

ارکستر فیلارمونیک نیویورک صدو بیست سال سابقه دارد و هفته‌ای چهار برنامه درفصل های هنری اجرا می‌کند . هفته گذشته لئوپولد استاـ کووفسکی رهبر سپید موی و بزرگ که‌یکی ازبرجسته‌ترین رهبران‌ارکستر جهان است به مردم نیویورک وعده‌داد که ازپائیز آینده یک ارکسترسمفونیک جدید درنیویورک بوجود خواهد آمدکه زیر رهبری برجسته و پرقدرت او بدادن کنسرت مشغول خواهد شد . این ارکستر جدید نامش آمریکن سمفونی ارکسترا خواهد بود و در فصل هنری آینده شش برنامه در کارنگی‌هال اجرا خواهد کرد . درجزو برنامه ارکستر آثار بزرگی چون سمفونی قهرمانی بتهوون و آثاری‌از موسیقیدانان معاصر مانند سمفونی پنجم هنری کاول گنجانده شده است که اثر اخیر برای اولین‌بار درنیویورک اجرا میگردد . اعضای ارکستر جدید هم از نوازندگان درجه اول امریکا هستند و تعدادشان نود وشش نفر می‌باشد. استاکووفسکی‌درباره‌ارکستر جدیدش اظهار داشت‌که اعضای آنرا شخصا انتخاب کرده است .

تایم

ارکستر سنفنیک آمریکا یا بهترین ارکستر جهان

لئوپلداستاکوفسکی موسیقیدان برجسته و مشهور شخصا تمام‌اعضای این‌ارکستررا گلچین‌کرده‌است

چهره‌ها و گفته ها

حتی اگر هم مردی می‌توانست زنها را بفهمد و بشناسد ، بازهم نمی‌توانست آنرا باورکند

هارولد کافین

هیچ انسانی سالهای عمرش را نمی‌شمارد ، مگر آنکه چیزدیگری برای شمردن نداشته باشد .

رالف والدو امرسون

زمانیکه شور رؤیاء و آرزوها درانسانی خاموش شود بجز مدفون ساختن او کار دیگری نمی‌شود درباره‌اش انجام داد .

؟

چقدر لذتبخش است‌که مردی سالخورده باقلبی به شادابی قلب پسرکی جوان بمیرد .

کارل سندبرگ

نمی‌توان از ضعف وسستی گریخت ، بلکه باید برای نابودی‌آن مبارزه‌کرد . اگر چنین است پس چرا هم‌اکنون واز همانجاکه ایستاده‌اید شروع نمی‌کنید ؟

رابرت لوئیز استیونسن

فاتح همیشه دوستدار صلح است .

کارل‌فون کلوسوتیس

کلیوپاتراپیر میشود

ماجرای پر افتضاح الیزابت تایلور وریچارد برتون‌هنوز ازخاطره‌هافراموش نشده‌است .دراین عکس الیزابت‌تایلور راهمراه مادرش هنگام خروج از یک رستوران واقع دررم مشاهده میفرمائید برتون قدری دورتر از تایلور نشسته بود. برچهره الیزابت تایلور تدریجا نشانه‌های خستگی و پیری دیده‌میشود

زندگی دیزرائیلی

نوشته آندره موروآ ترجمه صدرالدین میرانی

ـ۹ـ

تاثرات دیزرائیلی موقعیکه از سوریه گذشته وبطرف‌بیت‌المقدس میرفت فوق‌العاده شدیدبود صحاری‌خشک ولم‌یزرع این مناطق. مانند روحش سوزان وشعله وربود درطی‌راه تعدادی قبائل‌بدوی راملاقات و شیخ‌هااو رادر چادرهای خود پذیرائی میکردند نجابت وسادگی. کمال حسن نیت دررفتار . حس کنجکاوی وطبیعی این اعراب بادیه نشین‌مورد کمال توجه اوواقع‌شده‌بود . هنگامیکه بخاطر می‌آورد پیشینیان و نیاکان اودر سه تاشش هزارسال قبل‌در این سرزمین مانند این‌شیوخ حاکم مطلق‌این صحاری‌بودند بسیار خوشحال میشد . کدام یک ازفامیل های انگلیسی میتوانند چنین‌قدمتی از تاریخ‌و تمدن نشان دهند.دشتهای دورافتاده غیر مسکون راپشت سر میگذاشت درآن نواحی نه چشمه. نه علفزار ونه پرندگان وجود داشته وحتی اثری اززندگی مشاهده‌نمیشد در افق دور دست یک درخت زیتون . شبح‌تارو سایه مانندی درمیان آسمان آبی‌رنگ سوزان درردید چشم‌میگذاشت . غفلتا خودرا در کنار یک مسیل باریک‌در قله ونوک تپه‌یک‌شهر سنگی‌سخت واستوارکه‌بوسیله دیوارهای سنگی کنگره‌ای که‌بفواصلی برجهائی درآنجا ساخته شده بود مشاهده کرد . آری‌این مناظر تاثر انگیزشهر بیت‌المقدس بود ومنطقه بلندی که‌اثر جوان درآنجا مشاهده میشد بنام (کوه‌زیتونها) معروف بود .

مدت یکهفته ازتاثرآمیزترین ایام عمرش‌درکمال تکریم وخلوص دراین سرزمین مقدس گذشت‌او درمقابل سنت‌سپولکر(بنائی که درقرن‌چهارم‌توسط‌سنت‌هلن‌مادرامپراطور کنستانتین‌دربیت‌المقدس ساخته شد و محل تصلیب وقبرحضرت عیسی علیه‌السلام در کلیسای مدور آن‌جای گرفته است .مترجم)زانو میزد ودوست‌داشت عیسی‌مسیح را مانندیک شاهزاده جوان عمری‌تجسم کند او نمی‌فهمید چگونه یک یهودی نمیتواند عیسوی‌باشد . نمیتوانست ازاین موضوع چشم‌بپوشد که قومش خدای واحدی‌را بجهانیان معرفی کرده‌اند . در مقابل‌پادشاهان گذشته دوره اسرائیل مدهوش از خلوص نیت در خواب ومستی ودرعالم تخیلات سر می‌برد .

درماه اکتبر به برادن‌هام مراجعت کرد پرنس‌های باغ فامیل دیزرائیلی را درمیان خود محاصره کرده بودند ایزاك دیزرائیلی کمی پیرتر وچهره‌او بعلت مطالعه زیاد خسته وچشمان خواب آلودش‌خیلی گرفته بنظر میرسید . سارای افسرده خاطر میگفت که هرگز شوهر نخواهدکرد وزندگانی خود را وقف برادرش مینماید . حضورنابهنگام تینا خادم مخصوص لرد بایرون که بن هنگام مراجعت اوراهمراه آورده بود تاحدی موجبات نشاط فامیل را فراهم میکرد اما آقای دیزرائیلی کسی نبودکه بتواند خواسته‌های نوکر سابق‌لرد بایرون را برآوردکند تینا خودرا برای خدمت دراختیار این‌فامیل گذاشته بود آری تینا این مرد ونیزی با سبیلهای بلند که هنگام مرگ لرد بایرون حضور داشته و آخرین کلمات اورا شنیده بود (اوگوستا ـ آدا)این‌مرد غول ونیزی سیرت خوش قلبی اهالی جنوب را درزیرسایه‌های‌خشک مردم انگلیس تحت آزمایش گذارده بود .

***

مسلك

دیزرائیلی در طول مسافرت بادر نظر گرفتن تجربیات گذشته همواره به آینده زندگی خود می‌اندیشید هرقدر بیشتر فکر میکرد بیشتر باین نتیجه میرسید که بدست آوردن یک شغل دولتی تنها نوع موفقیتی خواهد بود که میتواند اورا راضی کند در گذشته موقعیکه فکر میکرد راه موفقیت چیست باخود میگفت «نوشتن ـ عمل‌کردن» اینک بخوبی باو ثابت شده بود که افتخار ادبی بتنهائی‌رفع تشنگی‌او را نمیکند «شعر ونویسندگی» سوپاپ ودریچه اطمینان جاه طلبی‌منست اما من میل دارم آنچه را مینویسم عمل کنم «بدون تردید تنها تصمیم و آرزویش راه یافتن به مجلس بود اما وصول این‌امر هم چندان سهل وساده میسر نمیشد . سیستم الکتورال که قبل از هر چیزبرای آسایش طبقه آریستوکراسی بوجود آمده بود علی‌الظاهر بهر فردی‌از افراد اجازه میداد درصورت بدست آوردن یک اکثریت بتواند روزی نماینده مجلس شود امادر عمل مشاهده میشد که تمام این قوانین‌برای جلوگیری از موفقیت افراد جدیدی مثل نظایر دیزرائیلی‌است . درهر حال این موضوع فعلا درماه ژوئن ۱۸۳۱ برای این جوان بی حوصله پیش آمد کرده بود

در ژوئن ۱۸۳۲ قانون اصلاح انتخابات به تصویب مجلس لردها رسید. لردها در آخرین لحظه امیدوار بودند شاید بتوانند بااین قانون مخالفت کنند در همین‌احوال باکمال‌شجاعت کابینه ویگها(آزادیخواهان) راساقط‌کرده‌وهنگامی که دوک ویلینگتن سعی میکرد کابینه راتشکیل دهد کشور در حال شورش بسر میبرد در کلیساها بعلامت مصیبت ناقوسها بصدا درآمده وکارها در همه‌جا متوقف شده بود. لرداستانلی درخشانترین ویگهای جوان بالای سکوئی رفته اعلان میکرد « اگر لردها مقاومت کنند اعلیحضرت میتواند تاج افتخار عضویت مجلس‌اعیان راروی سر هریک از اعضاء گارد خود که میخواهد بگذارد »دیوار ها سراسر پراز اعلانهائی بود که درآن مردم تشویق شده بودند وجوه خودرا از بانك خارج کنند.

بانك انگلیس از با اعتبارترین موسسات کشور وبیش از دوك مورد احترام بود هجوم مردم برای خارج کردن وجوه خود از بانك اولیاء امور را نگران میکرد دوك و یلینگتن‌این‌سرباز بزرك کاردیگری جز فرمان دادن نداشت . لردهای من نیم‌دوربرست . به‌پیش گرچه هواخواهان اصلاح قانون تاحدی مجاب شده بودند اما انتخاباتی که اینك جای خود را بسیستم رای مخفی میداد نمیتوانست یك انتخابات حقیقی وآزاد را بتمام معنی برای ملت به‌ارمغان آورده باشد اضمحلال حزب توری (محافظه‌کاران) مسلم وآقای دیزرائیلی جوان با ولعی خاص تماشاگر صحنه‌های این حوادث بود .درمیان این جنجال عظیم وضع مناسبی داشت تا برای بدست آوردن یك کرسی درپارلمان به فعالیت پردازد . بمجرد آنکه قانون اصلاح مورد تصویب واقع شدبه ویکومت منطقه همسایگی محل اقامت پدرش عزیمت کرده و ملاقات رای‌دهندگان شتافت . این منطقه ویگها بود. اما دیزرائیلی در نظر داشت خودرا بعنوان رادیکال داوطلب کند . بن‌توریها راترجیح داده واز صمیم قلب دوست میداشت .بخوبی میدید که این حزب کهن‌در بین اربابان دهات و اشراف روستائی موقعیتا جدیدی‌را حائز است‌که بهیچوجه باسایرین قابل مقایسه نیست . بن‌باچند نفر از آنها دوستی وصمیمیت برقرار کرده بود

ناتمام

عشق بازیافته

نوشته پل گوردو

ـ۹ـ

در همین بین برسر انتخاب اسقف کلیسای کانتربوری بین «ژان‌شاه بی‌زمین» وپاپ‌انیوسان سوم‌اختلاف نظرروی داد وپاپ‌توانست عقیده خودرا برژان تحمیل کند . دامنه اختلافات آنقدر بالا کشید که ژان از طرف پدر مقدس از سلطنت خلع‌شد و بفیلیپ اگوست پادشاه فرانسه ماموریت داده شد تا بالشکری بزرك بانگلستان برود . لکن در همان موقع که ارتش پادشاه فرانسه آماده ورود بانگلستان میشدنماینده پاپ بدو اطلاع دادکه «ژان شاه بی‌زمین» بتمام نظریات دربار واتیکان تسلیم شده است .

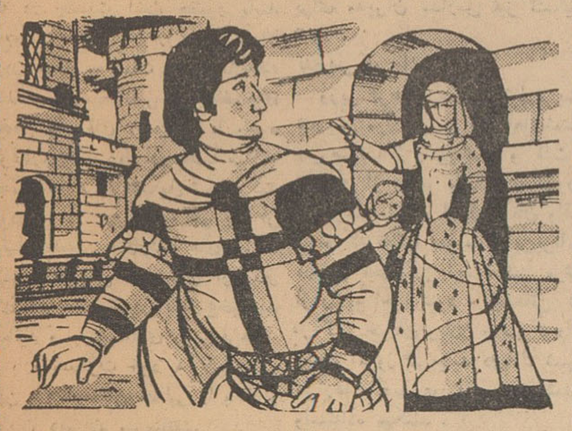

«فیلیپ‌آگوست» هم بانیروهای خودبجنك باکنت دفلاندر رفت و چندین شهر از متصرفات او را اشغال کرد و خراج هنگفتی برآنهابست.

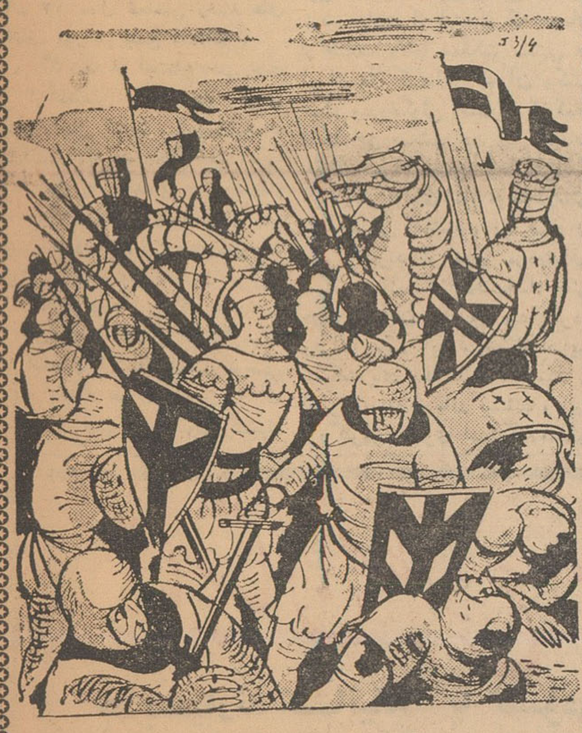

این وضع تمام دشمنان پادشاه فرانسه را وحشت‌زده ساخت و اتحادیه بزرگی برعلیه او تشکیل شد که ژان نیز درشمار اعضای آن بود . هرگز لشکری بدین قدرت بفرانسه هجوم نیاورده بود . ولی فیلیپ اگوست از تمام مردم فرانسه کمك خواست و روز ۲۷ ژوئیه سال ۱۲۱۴ میلادی این ارتش ملی نیروهای متحدین را درهم شکست وکنت دفلاندر باسارت درآمد .

***

بدنبال این ماجراها ژان علیرغم جنایاتش درلندن زندگی خوشی داشت و تنها وجود «ویلیام دوبرااوس» خاطره جنایت هولناکش یعنی قتل آرتور ناکام را در او زنده میساخت . ژان میدانست که ویلیام از ماجرا خبر دارد و همین او را رنج میداد . این احتمال وجود داشت که روزی ویلیام راز او را فاش نماید وآنوقت تاج و تخت ژان بخطرمیفتاد. ژان درصدد برآمد بوسیله آدم‌کشان حرفه‌ئی ویلیام را از میان بردارد ولی ویلیام که خود حاکم چندین ایالت بود همیشه نگهبانانی ورزیده درأطراف خود داشت . بدنبال یک توطئه‌چینی شاه انگلستان ویلیام مطرود اعلام شد وبی‌آنکه فرصت همراه‌بردن زن و فرزندش را داشته باشد بسوی یکی‌از ایالات گریخت . بدین ترتیب زن و فرزند اوباسارت ژان درآمدند . ژان بانهایت زرنگی این زن وکودك بیگناه را بعنوان گروگان درنزد خود نگاهداشت تا از فرار ویلیام بخارج از انگلستان وافشای اسرار قتل آرتور جلوگیری نماید .

بااین نقشه مزورانه «ژان شاه بی‌زمین» موفق شد هم ویلیام را از صحنه سیاست دور سازد و هم ارزش حرفهای او را ازبین ببرد وبعلاوه باگرو نگاهداشتن زن و فرزندش مهر خاموشی برلبهای اوبزند.

درهمین اوان ژان برای جلوگیری از مخابرات پیمان معروف‌آزادی را امضاء کرد . میگویند او اینکار را بانهایت بی‌میلی وتحت فشار بارونها انجام داد وبعداز امضای آن از شدت خشم نزدیك بود دیوانه شود .

ناتمام

فساد از طبقات بالا بمدارس سرایت کرده

بقیه از صفحه

درین اجتماع آقای دکتر مشایخی مدیر کل مطالعات وبرنامه‌های وزارت فرهنگ اظهار داشت : از چندی‌قبل که انجمن های دبیران رشته های مختلف مشغول کار شدند از آقای درخشش وزیرفرهنگ خواهش میشد که در جلسات آنان حضور یابند و فعالیت های آنان را در زمینه‌بالا بردن سطح معلومات دبیران‌ملاحظه کنند ، خوشبختانه‌بر اثر تقاضاهای انجمن ها آقای درخشش با وجود گرفتاری های زیاد در جلسه سالانه انجمن که امروز تشکیل شدشرکت نمودند . در این جلسه هر یك از روسای انجمن های‌رشته های‌مختلف درسی گزارش مختصری از کار های انجام شده‌خودرا باطلاع‌خواهند رسانید و سپس آقای وزیر فرهنگ در باره مسافرت خود به کشورهای ژاپن و هندوستان مطالبی را باطلاع آقایان دبیران میرسانند.

سپس بترتیب آقایان آذرنوش رئیس انجمن‌ریاضی ، بحرالعلومی رئیس انجمن ادبیات ، محمد علی نقیب زاده رئیس انجمن زبان‌خارجه و روسای انجمن های دبیران علوم اجتماعی وعلوم طبیعی‌هریك گزارشی از فعالیت انجمن ها دادند .

بهترین ایام

بعد آقای درخشش وزیر فرهنگ پشت میکرفون قرار گرفت واظهار داشت : بنده‌از اینکه بعلت گرفتاری نتوانستم درجلسات گذشته انجمنها شرکت جویم معذرت میخواهم و امیدوارم عدم حضور بنده را حمل بربی ارادتی نکنید و مطمئن‌باشید بهترین ایام برای من ایامی است که در بین معلمین هستم و در این مدت ۲۳ سال که در فرهنگ‌هستم بخوبی میدانم که چرخهای فرهنگ مملکت باید بدست شما بچرخد و بسیار خوشوقتم که‌یکی ازآرزوهای خودرا بر آورده می بینم وبعد از ۱۶ـ ۱۷ سال معلمین رشته های مختلف دور هم جمع شده‌اند .

در گذشته از اجتماع حتی چند نفر از معلمین با هم جلو گیری میشد ، حال که ما مسئولیت‌فرهنگ مملکت را بعهده داریم این امررا جامه عمل پوشانیده‌ایم و خوشوقتم که دبیران محترم با تشکیل این انجمن ها دربالا بردن سطح‌معلومات دبیران و محصلین قدمهای موثری برداشته‌اند تمام این کار هابدست خودتان انجام شده و امیدواریم که این انجمنها پیشرفتهای‌قابل توجهی داشته باشند هر موضوعی را که شما برای نیل به مقصود پیشنهاد کنید ما به آن عمل خواهیم کرد .

زیرا وزارت فرهنگ عبارت از چهار دیواری وزارتخانه‌نیست بلکه‌فرهنگ عبارتست از مدارس که آنهم‌بدست شما سپرده شده وشما هستید که راهنمایان نسل آینده می باشید. امیدوارم درسال‌آینده‌همین‌اجتماعات برای مدیران مدارس نیز تشکیل شود .

تدریس در رادیو

وزیر فرهنگ سپس اشاره به تدریس مواد درسی سال های‌ششم دبیرستانها از رادیو نمود و گفت : تدریس از رادیو باندازه‌ای مورد توجه محصلین و اولیای آنان واقع شده که تقاضا نموده‌اند این‌برنامه درسال تحصیلی آینده نیز مرتبا از رادیو اجرا شود ، بچه‌هائی که در کنار خیابان ویلان و سرگردان بودند امروز می‌بینید درپارك شهر هزارها محصل دور رادیو جمع‌شده واستفاده میکنند .

آقای دکتر مشایخی خواستند که درباره مسافرت خود مطالبی باطلاع آقایان برسانم .

درباره مسافرت خود به ژاپن و هندوستان باید عرض کنم دراین مسافرت بدانستن دو امر نهایت علاقه‌را داشتم،یکی‌مسائل اجتماعی ودیگری مسائل فرهنگی و چون فرهنگ مستقلانمیتواند بدون‌اجتماع کار کند باید از دیده اجتماع هم تفحص وتجسس کرد.

وقتی انسان بمسافرت خارج از کشور خود میرود در مسائل‌عمومی وکلیات در صددمقایسه وضع آنها باکشور خودش برمیاید .

درد اجتماع

باید خدمت خانمها و آقایان از یك درد اجتماعی خودمان بحث کنم و معتقدم اگر این درداجتماعی بدست طبقه فاضل مملکت که‌شما هستید و بدست تمام مردم حل‌نشود اصلاحات عمیق انجام پذیر نیست. این درد که گریبان‌گیر مملکت شده عبارت از اینست که عده‌ای از طبقات بالای مملکت مکتبی در ایران باز کرده‌اند که آن مکتب فساد ودروغگوئی است و با کمال تاسف‌این مکتب در بین طبقات مختلف مردم رسوخ پیدا کرده و البته وقتی اولیای امور توجه‌بدرستی و پاکدامنی نداشته و راه فساد را پیش گیرند از توده مردم‌توقعی نمیشو دداشت.این‌مکتب‌فساد حتی دربین جوانان مارسوخ پیدا کرده وبراثر وجود این مکتب افراد این مملکت پای بند ملیت ، قومیت و احترام به‌پدر و مادر نیستند و این بزرگترین خطری است که مملکت مارا تهدید میکند ، طوری این‌فساد درمراکز تعلیماتی ما رسوخ کرده که ماناچاریم مدارسی رابنام‌مدارس فاسد ببندیم و دانش‌آموزانی راکه کارنامه خریده‌اند بکلاس های پائین بیاوریم .

تخم این فساد بدست عده‌ای از رجال واولیای این مملکت‌پاشیده شده . حتی احزاب و دسته‌جات سیاسی اعم از چپ و راست هم از این مکتب برخوردار بوده‌اند

وزیر فرهنگ سپس گفت :چون شما معلم هستید سئوال میکنم محصلی که در سن ۱۵ ـ ۱۶ سالگی کارنامه خرید و بدست اولیای مدرسه‌اش دزدی‌یادگرفت فردا که وارد اجتماع شد با چه فکری وارد میشود ؟ من آن خطر راحس میکنم !

موضوع با سوادی و بی‌سوادی محصل زیاد مهم نیست ، عمده مسئله معنوی قضیه است که‌اهمیت دارد .

برنامه ماده‌ای

یکی از دولتها در دوره هیجدهم که من در مجلس بودم موقعیکه خواست برنامه دولتش را ارائه دهد بهیچ عنوان صحبت ازفرهنگ اقتصاد سیاست نکرد و گفت‌برنامه من یك ماده است وآن مبارزه با فساد است . این باعث ننك مملکت است که دولتی بیاید و در مجلس برنامه مبارزه با فساد بدهد.

کاری ندارم که دولتها خودشان اشاعه فساد کرده‌اند ، وارد بحث نمیشوم ، امروز یك کارمند خوب افتخار میکند که من دزد نیستم، امروز دزد نبودن جزو افتخارات است، درصورتیکه دزد نبودن جزو خصائص بشری است . این‌مسئله بقدری نزد ما طبیعی شده که‌می‌گوئیم آفرین باین کارمند .چون دزد نیست !

یکی دومثال

بنده یکی دومثال دراین باره میزنم : یکی همین مجلس ها که تشکیل شده ، آن کسی که پای صندوق ایستاده‌میداند جعل‌است، که آن کس که انتخاب‌میکند‌می‌داند‌دروغ است ، آنکس که‌انتخاب میشود میداند جعلی است ،آنکس که وکیل میشود ودم ازدموکراسی میزند و پشت تریبون مجلس‌بنفع ملت صحبت میکند خود میداند همه حرف‌هایش دروغ است ،فساد ودروغ مانند سرطان افکار ملت‌را نابود و مضمحل وخراب کرده‌است بزرگترین قدرتها در دنیا اراده ملتها ست وتنها اردهٔ ملتها است که میتواند یك‌ملتی را ترقی دهد.

بنابراین یك وزیر ، یك دولت باید کوشش کند که ایمان مردم رابدست آورد تااراده ملت‌رابنفع مملکت بکار اندازد ، یك مثال از قول مردم میزنم درباره رابطه‌خرید وفروش .

این‌رابطه‌ای که در ایران‌میبینید در هیچ کشوری نیست یك‌خارجی که بایران میاید درایران جنسی‌را بخرد باو میگویند هرمبلغ به تو گفت نصف کن و چند بار برو و برگرد تاموفق بخرید شوی ، این قسم‌های بیجا که طرز فکر مردم است آیا باعث ننك نیست ؟

بنده این دومثال زنده راعرض کردم تامطالبی راکه میگویم‌ثابت کنم.

قضیه تریاك ...

وزیر فرهنگ سپس گفت :برای جلو گیری از این کار ها ملاحظه می کنید که دولت ها آمدندوقوانین وضع کردند و تصور میکردند که با قانون میشود جلوی اینکار هارا گرفت . مثلا ما قانون برای جلو- گیری از ورود تریاك داریم ، اما شش خروار شش خروار تریاك‌وارد میشود . مسلم باید خاطی مجازات شود . اما چاره درد این نیست . چاره درد این است که پایه های اخلاقی ملت‌را ازتزلزل بیرون‌آورد. یك ملت باید خودش دروغگوئی ودزدی را بد بداند نه اینکه‌قوانین مملکتی فکر و عقیده برای اوتعیین کند ! بشما همکاران عزیزم عرض میکنم وظیفه دینی ، ملی و وجدانی شما و هر انسان پای بند به پیشرفت و ترقی ملت است که با این‌فساد و این مکتب مبارزه کند . درمدارس پایه های اخلاقی نسلی را که‌تحویل اجتماع میدهید محکم کنید ،مسئله این نیست که مهندس و متخصص کم داریم ، مسئله در این نیست که ملت ایران۸۵ درصد بیسوادهستند. مگر همین آقایان استادان‌دانشگاه نخست وزیر ، وزیر وکیل نبودند. مگر همین آقایان مملکت را اداره نکردند ، مگرمملکت بدست اینها نبود ؟ مسئله ما مسئله بی سوادی نیست بلکه مسئله بی ایمانی‌است.

طبیب در بیمارستان عمل‌جراحی برای پول میکند . کسی او را نمی بیند و وجدان او هم کار نمیکند. خیال میکند که‌حیوانی را تحت‌عمل جراحی قرار داده است . اینهابرای پول کار میکنند و ایمان ندارند .

عمارت سنارا بما بدهند

وزیر فرهنگ سپس اشاره‌بفعالیت هائی که در فرهنگ شده نمود و اظهار کرد: خدا کند عمارت‌مجلس سنا را بفرهنگ بدهند تا شاید ما بتوانیم کاری کنیم زیرا در کشور های مترقی هم چنین امکنه‌ای‌برای کنفرانس ها و سخنرانی ها وجود دارد .

ارز تحصیلی

وزیر فرهنگ اشاره به ارزتحصیلی دانشجویان ایرانی مقیم خارج از کشور نمود و گفت : وقتی بفلان محصل و دانشجوکه ۱۲ سال‌وزارت فرهنگ باو ارز تحصیلی داده ویك عمر در این مملکت استفاده کرده میگویند بوطن خود برگردوخدمت کن . میگویدبمن در آنجا چندرغاز میدهند و من در این مملکت کثیف خدمت نمیکنم . این ناشی از بی ایمانی است . جوان ! تو از این مملکت برخاسته‌ای با خرج این مملکت تحصیل کرده‌ای ، میگوید این مملکت بدرد من نمیخورد !

این درد عظیم‌اجتماعی اگراحیانا از بین رفت ما هم به کشور های مترقی خواهیم رسید .واگر نرفت ما همچنان درجای خود باقی‌خواهیم ماند .

اما این درد بزرك اجتماعی را در ژاپن وهندوستان نمی‌بینید، دروغگوئی بلد نیستند ، تزویر و حقه‌بازی وریا بلد نیستند ، ساده هستند ، با هم معاشرت میکنند و ملتی هستند که دارای خصائص ملی و اخلاقی‌میباشند

تدریس در ژاپن

وزیر فرهنگ سپس اشاره به حقوق و تدریس معلمین و استادان کشور ژاپن نمود و افزود : بنده‌لیستی از معلمین ژاپن اینجا دارم ، استاد و دانشیار در دانشکده های دولتی۴۴ ساعت درهفته کار میکند و سه‌کارهم انجام میدهند تدریس . تحقیق و راهنمائی . استاد صبح از ۹فرسنگی باترن بدانشگاه‌می‌آید و غذای‌مختصری هم با خود می‌آورد و بادانشجویان صرف میکند و شب دانشگاه را ترك میگوید .

ممکن است عده‌ای از همکاران ما بخندند و بگویند بد میکنند . اما لذت او درپول نیست ، لذت او دراین‌است که عده‌ای را باسواد کند .

مانند بعضی از استادان مانیستند که ۱۰ الی ۱۵ جا کار میکنندوحقوق دریافت کنند ، درکجای دنیا ممکن است استادی درهفته یکی دوساعت با دانشجویان تماس داشته باشد و حتی بجای خود دانشیاری بگذارد و بگوید کرسی من محفوظ است هوش ایرانی بیشتر از هوش ژاپنی است، غلو نمیکنم ، آنها معجزه نکرده‌اند ، کارمیکنند ، حتی‌زنها نیز درکارخانجات دوش بدوش مردان کارمیکنند و مقدار کار آنها چندین برابر کار ما است، درحالیکه حقوق کمتری دریافت‌میدارند وهزینه زندگی آنجا بمراتب بالاتر از هزینه زندگی ایران است .

چون صحبت خانمها پیش آمد باید بگویم من از مجالسی‌که خانمها در آن شرکت دارند ناراحت و منزجرم. زیرا خانمها مرتبا لباس خودشان را برخ یکدیگر میکشند ، اگر لباس خودشان را برخ نکشند چه دارند که برخ بکشند ؟ البته منظورم شماخانمها که معلم هستید ودراین جلسه‌شرکت نموده‌اید نیست !

آقای درخشش سپس حقوق‌معلمین ایران را با حقوق معلمین ژاپنی‌مقایسه کرد و گفت حقوق دستیار در بدو خدمت در ژاپن ۲۱۴ تومان و حقوق دانشیار ۴۸۲ تومان پس‌از ۲۰ سال ۱۱۸۰ تومان ، حقوق استاد کم تجربه ۵۶۶ تومان ، پس‌از ۲۰ سال۱۳۶۲ تومان ، حقوق استاد باتجربه ۸۲۲ تومان پس‌از ۲۰ سال ۱۹۶۰ تومان و حقوق آموزگاران از ۱۹۸ تومان‌شروع میشود و بعداز ۲۰ سال به ۵۵۲تومان میرسد و هفته‌ای ۴۴ ساعت هم تدریس میکنند حقوق دبیران هم از ۲۹۴ تومان شروع و پس‌از ۲۰ سال به ۷۷۴ تومان ختم میشود .

در ژاپن آموزگار غیر لیسانسیه وجود ندارد و تحصیلات درآنجاتاکلاس نهم اجباری است و زندگی هم بمراتب گرانتر از ایران است .

ناهار وزیر فرهنگ

مردم ژاپن بسیار قانع هستندروزی وزیر فرهنگ ژاپن گفت شما ناهار بیائید وزارت فرهنگ بخورید درمورد اطاق وزیر فرهنگ چه عرض کنم من درآنجا از اطاق مبله خودم خجل‌شدم بعد غذائی آوردند که مرکب ازنصف ساندویچ بود و مقداری آب زردرنك من بخیال آنکه آن آب زردرنك سوپ است قبل‌از ساندویچ سرکشیدم بعد ساندویچ را خوردم اما معلوم شدکه آن ماده زردرنك چای بوده و میبایستی بعداز خوردن ساندویچ آنرا بنوشم (خنده شدید حضار) وبعداکه دریکی از کارخانجات بناهار دعوت شدم با تجربه قبلی ساندویچ را اول خوردم وبعد چای را . تمام مردم درآنجاهمین طور زندگی میکنند وقتی زندگی آنها را به‌بینید تصور میکنید ریاضت می کشند اما درایران وقتی دونفرمهمان دارید برای ۶نفر غذا تهیه میکنید.

در ژاپن هر ۵ـ۶ نفر دریك اطاق زندگی میکنند و مزاحمتی برای هم فراهم نمیکنند ولی درایران ملاحظه میکنید برای اینکه تعین خودرا برخ دیگران بکشند درخانه‌ای زندگی‌میکنند که ده‌پانزده اطاق دارد واطاقها را در حالیکه با قالی مفروش شده خالی نگهداشته‌اند در حالیکه بعضی از هموطنان آنها باید بی‌جا و مکان در گوشه وکنار خیابانها سکونت‌کنند .

ملت‌ژاپن نه‌تنها در زندگی صرفه جوئی میکند ومحصولات خود را به آمریکا واروپا عرضه میدارد بلکه حتی دربناهای بزرك و حتی‌دانشکده هائی که بازدید کردم ندیدم کف اطاقها سنك مرمر باشد زیرا آنجا مرکز علم و دانش است نه مرکز تجمل . درآنجا برعکس ما که وسائل لابراتور وکتابخانه ها رادر جعبه آئینه‌وویترین میگذاریم‌چنین کاری نمیکنند و از وسائل خود استفاده مینمائید .

میگویندچرا اجناس ژاپنی‌ارزان درمی‌آید؟ برای‌اینکه ژاپنی‌خانه‌اش زندگی‌اش وغذایش توام‌باصرفه‌جوئی است والبته اجناسش ارزان هم در میاید و آنرا به تمام جهان میفرستد .

املاك تهران

آقای وزیر فرهنگ سپس گفت در ژاپن اجازه نمیدهند مانندایران عده‌ای زمینهای اطراف تهران را بنام خود به‌ثبت برسانند .

آنچه مسلم است غرور ملی‌ملت ژاپن قابل تحسین است و براثر همین غرور ملی پیشرفت‌های‌شایانی نموده‌اند آنها حتی برای اینکه از فرانسویان عقب نیفتند یك برج ایفل ساخته‌اند که ۶ متر بلندتراز برج ایفل پاریس است .

موی سفید

آقای وزیر فرهنگ سپس افزود: نامه‌هائی که بمن میرسد بیشتردر این‌زمینه است که مثلامن سی‌سال در فرهنگ خدمت کرده‌ام و موی سرم سفید شده است باید از این چنین شخصی پرسید آیا اگر در منزل خود می‌ماندی و اصولاخدمتی هم انجام نمیدادی موی سرت‌سفید نمیشد هرکس بسن ۵۰ـ۶۰ سال برسد موی سرش سفید میشود . این منتی است که میگذاری این طرز تفکر غلط است .وزارت‌فرهنگ از هیچکس تقدیر نمیکند تقدیردر مقابل فداکاری است در حالی که انجام امور عادی وظیفه است‌هرکس پول میگیرد باید کار کند . البته

بقیه درصفحه بیست‌وسوم

خاطرات دالائی لاما

بقیه ازصفحه ۱۵

کردند و سپس ناگهان در یکی از روز ها نایب التولیه سه حرف‌الفبای تبتی «آه» و «کا» و «ما» را در آب دریاچه مقدس رویت نمود . دردنبال این حروف تصویر صومعه ای باگنبد های سبز پوش و بقعه های زرین ودر جوار آن خانه‌ای را که سفالهای آن از فیروزه ساخته شده بودند نیز ترسیم گردیده بود نایب‌التولیه و همراهانش شرح و وصف بسیار دقیق این رویت را روی کاغذی نوشتند و سپس در نهایت راز داری و با کوشش بسیار محرمانه درصدد پژوهش مکانی برآمدند که میبایست مشخصات این رویت آسمانی را ـ داشته باشد .

ناتمام

تابستان مطبوع امسال !

چه بسیارند کسانیکه با گشودن حساب سپرده اختیاری‌در یکی ازشعب‌بانك بیمهٔ بازرگانان امسال را در تابستان مطبوعی‌بسر خواهند برد زیرا گذشته از آنکه

یك میلیون و پانصد هزار ریال جایزه

بدارندگان حساب سپرده اختیاری بانك بیمهٔ بازرگانان چشمك میزند مقادیر زیادی

پنکه و یخچال مجانی

هم بین دارندگان

حساب سپردهٔ اختیاری

تقسیم خواهد شد . فقط در نظر داشته باشید که برای بهره‌مندشدن از این مزایا که با در دست داشتن دفترچه سپرده اختیاری بدست می‌آید بیش‌از چندروزفرصت ندارید

بانك بیمهٔ بازرگانان

آشنا

وکیل سابق قزوین در دادگاه گریه کرد

بقیه از صفحه اول

پشت دادگاه نشسته بود . سپهبد کیا مانند سایر متهمین قبل از شروع دادرسی در دادگاه حاضر نمیشود‌بلکه در اطاقی جنب سالن دادگاه میماند و چند دقیقه مانده بشروع دادرسی به دادگاه میاید .

امروز قیافه کلیه متهمین گرفته بنظر میرسید حتی سپهبد کیا که در جلسه دیروز دقیقه ای خنده از لبانش دور نمیشد امروز ناراحت بود بطوری که با خبرنگاران نیز کمتر صحبت میکرد : سپهبد کیا مرتبا سیگار میکشید .

آقای لاهوتی رئیس سابق ثبت‌تهران که از متهمین‌این پرونده‌میباشد‌پهلوی تیمسار کیا نشسته بود و این دونفر مرتبا بایکدیگر صحبت میکردند.

متهمین عضو وزارت راه که دو مهندس و یك کارمند میباشند در گوشه دیگر سالن نشسته اند . امروز هرکدام از متهمین دفترچه یادداشتی باخود بدادگاه آورده بودند و هنگام صحبت رئیس دادگاه مطالبی روی آن یادداشت میکردند و خود را آماده برای جواب دادن بسئوالات‌رئیس‌دادگاه مینمودند .

صندلی کم بود !

امروز هم تعداد صندلیهای جایگاه متهمین و وکلاء مدافع آنها کم‌آمده بود بطوریکه چند نفر از متهمین که صندلیهای خودرا بوکلاء مدافع خود داده و خودشان سرپا ایستاده بودند از خبرنگاران خواهش میکردند که چند صندلی خودرا به آنها قرض بدهند !

جلسه‌دادگاه‌آرام و تعداد‌تماشاچیان بیشتر از روز گذشته بود بطوریکه کلیه صندلیهای موجود درسالن بزرك دادگاه اشغال شده بود عده‌ای از تماشاچیان هم سرپا ایستاده بودند .

در جلسه امروز دادگاه متجاوز از سی نفر خانم شرکت داشتند که در میان آنها پنج نفر زن چادری نیز دیده میشدند .

در جلسه امروز دادگاه در جایگاه مخصوص‌قضات‌عده‌ای ازروساءدادگاهها و قضات عالیرتبه دادگستری ازجمله آقای دکتر نیاکان رئیس شعبه چهار دادگاه دیوانکیفر و مستشاران آن دادگاه که‌اولین‌محاکمه‌بزرك‌دادگستری (محاکمه‌سرتیب نویسی و هیئت‌مدیره سابق شیلات) را انجام داده‌اند دیده میشدند .

در جلسه امروز دادگاه آقای‌بنی‌فضل دادستان دیوانکیفر شرکت نداشت و آقای دکتر مروستی دادیار دیوان کیفر تنها آمده بود .

ساعت نه و بیست و نه‌دقیقه زنك جلسه بصدا در آمد و با ورود آقای فلاح‌رستگار رئیس و آقایان‌آقازاده و دکتر نیرومند مستشاران دادگاه جلسه رسمیت یافت .

رئیس ـ آقای تفضلی و آقای کیائی (دو نفر از وکلا) دیرآمدند و بهتر است رعایت شود که سر وقت تشریف بیاورند تا بتوانیم‌ساعت ۹ تشکیل جلسه بدهیم .

بتاریخ سه شنبه اول خرداد ماه هزار و سیصد و چهل و یك پیرو جلسه دادرسی روزقبل جلسه‌دادرسی علنی شعبه اول دادگاه های‌دیوان کیفر مرکب از اشخاص زیر اسم برده وآقازاده و آقای دکترنیرومند را بنویسید با حضور آقای دکتر مروستی دادیار دادسرای دیوان ـ کیفر و آقایان متهمین و وکلای آنان و همچنین با حضور آقای‌محمد علی وثیقی مدعی خصوصی وآقای غروی نهاوندی‌وکیل مدافع نامبرده تشکیل است‌ودادرسی ادامه میابد.

رئیس ـ از تیمسار سپهبد کیا تحقیق میشود ـ تیمسار‌بفرمائید.

سپهبد کیا در حالیکه کیفی در دست داشت پشت تریبون آمد .

رئیس ـ بطوریکه دیروز موقع قرائت کیفرخواست‌شنیدید‌دادسرای دیوان کیفر ادعا میکند ۲۸۱۵۲ متر از اراضی قریه حسین آباد را که متعلق‌به‌آقای وثیقی است شما ملك خودتان تلقی کرده‌واز ثبت ورامین بوسیله وکیل‌خودتان تقاضای‌تفکیك و صدور سند کرده‌اید بعنوان‌آنکه جزءملك شماجنت آباد است واداره ثبت ورامین هم از نامه آقای لاهوتی که میگوید تحت تاثیر شما بوده صورت مجلس بر خلاف واقع‌تنظیم کرده (بوسیله آقای تقی وهابزاده) و این صورت مجلس بوسیله آقای حاجیها رئیس ثبت ورامین بمحضر فرستاده شد و این باعث شده که اراضی مذکور بنام شما ثبت شود و شما اراضی‌را بشرکت نفت‌بفروشید و ۱۵۰ یا ۱۶۰ هزار تومان پول آن را بگیرید .

« عین گزارش از پرونده خوانده شد»در قسمت‌دیگراز کیفرخواست دیوان کیفر ادعا شده است که‌در ملك جنت آباد در سال های۳۸ و ۳۹ سه کامیون‌و یك بولدوزر متعلق به وزارت راه در ملك شخصی شما و براثر تقاضا و نفوذ شما مدت ۶ما مشغول کار و حمل و نقل و شن کشی‌بوده‌و مجموع کار کرد این وسایل در مدت مذکور بطوری که مشروحا در کیفر خواست ذکر شده و دستمزد راننده ۲۰۴۷۹۶۰ (بیش از دو میلیون ریال)بوده است‌آیا شما نسبت باین دو اتهام اعتراف دارید یا نه ؟

سپهبد کیا ـ این اتهام کاملا کذب محض است اگر اجازه بفرمائید یك تخته سیاه بیاورند اینجا تا من در روی تخته ترسیم کنم تا روشن شود . روی آن بهتر می‌توانم مجسم کنم .

رئیس ـ اشکال ندارد پیش بینی میکنم پس از تنفس آماده شود .

سپهبد کیا ـ روی تخته سیاه من نشان میدهم چه چیزی مورد ادعا بوده تااین ادعا پیش نیاید و اما اینکه فرمودید از وزارت راه من تقاضاکردم کامیون یا بولدوزر بیاورند من تنها چنین تقاضائی نکرده‌ام.

من و تمام مالکین چنین تقاضائی داریم . زیرا ما مالیات‌میدهیم ، چقدر باید خسارت بدهیم و علاوه خسارت جانی از لحاظ گرد و خاك جاده راباید تحمل کنیم .

رئیس ـ کدام جاده ؟

سپهبد کیا ـ جاده از تهران تا جنت آباد مورد توقع من بوده بعلاوه وقتی خودم جاده فرعی ساختم و ۵۰۰ یا ۶۰۰ هزار تومان خرج کردم ومورد استفاده عده‌ای قرار گرفت در شرف خراب شدن بود آمدم با وزیر راه هم صحبت کردم و گفتم . آیا این جاده را وزارت راه نباید حفظ کند ؟

وزیر راه جوابداد علاوه بر حفظ کمك هم خواهیم کرد تا جاده‌نگهداری وزارت راه اغلب سنك و خاك برای مقاطعه کاران میبرند اگر راننده‌وزارت راه قاچاقی کار میکند بمن چه‌مربوط است من تمام ماشینها را به آقای دکتر محمودی‌بازپرس‌نشان دادم وگفتم بیشتر این ماشینها بیکار است وماز تیمسار اجازه نداریم آنها را کرایه بدهیم .

اگرکمکهای شما نبود سیل بند تمام نمیشد و باز سیل میاید همه چیزرا میبرد . از آنهمه گذشته سدی راکه با خرج و کارگر خود بسته اید تا مانع آب بردن بشود چه میشود ؟

من بآقای دکتر محمودی گفتم که بیایند در فاصله یك کیلومتری وضع را ببینند ولی نیامدند . این مخارج را مگر از کی گرفته اید ؟ خدابشما همه چیز داده‌است احتیاجی‌ندارید من به راننده های وزارت راه کمك های زیادی کردم و وقتی برای‌من نبود تا عرض کنم وقتی شما هم بده میآمدید با بچه های مدرسه صحبت میکردید و دقت نداشتید مگر حرف یك‌زمین خوار سند است او چشمش بمقداری زمین افتاده او همه اش درفکر زمین است رعایای حسین‌آباد میآیند از جنت آباد آب میبرند این مرد خجالت نمیکشد

رئیس تذکر داد که این کلمات را نخوانید

سپهبد کیا ـ من معذرت میخواهم که کلمات دور از ادبی نوشته شده واگر من بودم نمی نوشتم در هر حال این نامه را در پرونده ضبط کنید .

بااین همه مخارج وباتوجه باینکه من احتیاج ندارم زیرا من نمایندگی بهترین کامیون های دنیا را دارم چه احتیاجی به کامیون های وزارت راه داشتم امکان نداشت کامیون‌های وزارت راه رابیرم درهرحال میتوانم بگویم این‌پرونده یك‌پرونده ساختگی

آقای لاهوتی هنگام جواب بسئوالات رئیس دادگاه اغلب دستهای خودرا تکان میداد

است لاغیر من دست بآبادی زده‌ام ۵ چاه عمیق زده ام ، مدرسه برای اطفال آنها ساخته ام چه احتیاجی دارم . تصور میکنم آنها کمی بی انصافی کرده اند یا کم لطفی‌کرده‌اند

در این‌موقع آقای‌دکتر تفضلی‌وکیل مدافع یاد داشتی برئیس دادگاه‌داد. و رئیس خطاب بوی گفت : ماالان در مقدمه کار هستیم .

رئیس ـ تیمسار بفرمائید

سپهبد کیا بجای خود برگشت نشست .

رئیس ـ از آقای تیمسار کیاسئوال شده به بزه‌های انتسابی اقراردارید یانه ؟جوا بدادند خیر جرمی مرتکب نشده‌ام در قسمت اول لازم است یك تخته سیاه بیاورید تا بنده کروکی عمومی آنجارا روی تخته‌بکشم واز روی آن مطالبی بعرض دادگاه برسانم چون مانعی برای انجام درخواست نبود دستور داده شد تا در اولین فرصت مناسب تخته سیاه بیاورند در قسمت دوم اتهامات خود اظهار کردند که بنده هیچگاه‌تقاضای فرستادن کامیون نکرده ام توقع‌بنده که کرارا بآقای وزیر راه هم گفته بودم مسئله جاده است و من در حدود ۵۰۰ یا ۶۰۰ هزار تومان‌برای راهسازی قراء جنت‌آباد خرج‌کرده‌ام وبراثر کثرت رفت و آمد این جاده خراب شده بود و همیشه از وزارت راه میخواسته ام که مراقبت‌بیشتری در حفاظت راهها بکنند ایشان هم قول میدادند

رئیس دادگاه سپس ادامه داد : تیمسار کیا نامه‌ای از مباشر خود را که برای وی فرستاده شده بود قرائت کرد آقای زاهد یکی از موکلین تیمسار کیا تذکر داد که موکل بنده در محضر دادگاه‌عرض کرد که بولدوزر ازطرف‌وزارت راه برای درست کردن سیل برگردان فرستاده شده‌بود بمن ارتباط‌نداشت و من ازفرستادن آن اطلاعی ندارم.

رئیس ـ آقای نصراله لاهوتی بفرمائید .

(آقای لاهوتی با قدی خمیده در حالیکه آرام‌قدم بر میداشت‌پشت میکرفون قرار گرفت .)

رئیس ـ آقای لاهوتی بطوریکه کیفر خواست دادسرای دیوان‌کیفر را شنیدی ، شما متهم هستید به معاونت در جعل اسناد ثبتی راجع باراضی جنت آباد آیا بزه انتسابی را قبول دارید ؟

لاهوتی ـ ابدابنده بکلی تکذیب میکنم بنده فعلا در محضر دادگاه اجازه میخواهم مطالبم را قدری مفصل تر بعرض برسانم . بنده از محضر دادگاه تقاضا دارم توجه بیشتری بعرایضم بکنند بنده سی‌و یك سال است که در این مملکت خدمت میکنم اعم از سیاسی واداری و در این مدت کوچکترین تخلفی نداشته‌ام نه تیمسار کیا رشوه‌دهنده بود و نه من رشوه گیرنده بنده منتی ندارم چه خدماتی باین مملکت کرده‌ام‌بنده کاشف توطئه‌دموکرات های‌آذربایجان بودم، بنده‌اول کسی بودم که برای الغاء قرار داد نفت اقدام کردم .

آقایان قضات این گناه نیست به بنده گفته‌اند شما یك موقعی می‌خواستید وکیل مجلس بشوید مگر کسی در این مملکت نمیخواهد ترقی کرده وزیر بشود وکیل‌بشود مگر کسی بخواهد دراین مملکت ترقی کند گناهی کرده است آن موقع که انتخابات زمستانی شروع شد بنده عضو حزب ملیون‌بودم ، شاید قدرتم از تیمسار کیا کمتر نبوده است .

بنده رفتم قزوین حوزه انتخابیه خودم اهالی قزوین به بنده لطف عجیبی دارند فرماندار بمن گفت شما بیخود آمده‌اید فقط چند نفر حق دارند در اینجا فعالیت کنند شما دوباره بتهران برگردید .

آقای رئیس دادگاه مگر درآن موقع تیمسار کیا وزیر کشور‌بودند که بنده را وکیل بکنند به بنده ایرادی بگیرند و آن اینست که به بنده میگویند تو چراوکیل‌مدافع تمام متهمان شده‌ای آقایان بنده عرض میکنم باین جهت در مورد تمام موارد این پرونده صحبت‌میکنم که جرمی واقع نشده است .

(در تمام مدتی که آقای لاهوتی صحبت میکرد مثل اینکه در جلسه مجلس صحبت میکند دستهای‌خود را تکان میداد و محکم روی تریبون جلو خود می کوبید) .

(در اینجا آقای لاهوتی بگریه‌افتاد و در حالیکه بشدت گریه میکرد گفت) بنده یك عمر بدرستی‌خدمت کردم و حالا این جزای من است بنده مگر حق کسی‌رااز بین برده‌ام بنده نوشتم ثبت ورامین اگر حق کسی زائل شده اقدام کن‌وگزارش آنرا بما بده مگر این جرم است (در این موقع تماشاچیان نیزبشدت ناراحت و متاثر شدند) .

آقای‌لاهوتی پس از گفتن‌جملات بالا در حالیکه اشکهای خود راپاك میکرد‌دامه‌داد بخدای بزرك‌سوگند یاد میکنم در انجام وظیفه‌ام سپهبد کیارابا کس‌دیگری فرقی‌نگذاشته‌ام

رئیس ـ آقای عباس زاده نماینده ثبت در موقعی که‌تیمسار کیا تقاضای تفکیك قسمت دیگر از اراضی جنوب جاده شوسه را کرده بودند بادلایلی آن قسمت از اراضی را ملك آقای وثیقی دانسته وبهمین جهت ازتفکیك خود داری کرده است وشما چون در نامه خودتان عطف گزارش آقای‌عباس زاده کرده‌اید باید از مفاد گزارش او با اطلاع باشید همچنین‌در این‌گزارش درباره حدود شرقی وغربی اراضی هم تذکر داده شده بود پس چطور بااین وصف شما دستور این کار رادادید؟ میخواهید بخوانم ؟

لاهوتی ـ نخیر ،اولا باید بحث شود آقای عباس زاده چه شخصیتی استو چه سابقه‌ای داشته ایشان کارمند نادرستی است وزمانی که من رئیس کارگزینی ثبت‌بودم سوابقی از اودارم وهمان سابقه باعث شده که گزارش خلاف واقع بدهد بعلاوه موضوعی که عباس زاده گزارش داده است بمن نداده ،بمامور املاك داده است.

یعنی بهمان مرجعی که رای داده بودند تسلیم کرده همین موضوع در بازرسی ثبت کل مطرح میشود .آقای وثیقی به آقای جعفری بیچاره هم‌حمله کرده وگفته است شما چرا گفته‌ای در ثبت اقدامی‌ندارد.آیا مسیرلوله‌نفت در حدود سه تا ۲ر۵ کیلو متراز جاده شوسه فاصله دارد همان جاده‌موهوم ادعائی آن و اگر بهمان کیفیت که در کیفر خواست گفته بفرض آنکه جاده بطرف جنت آباد منحرف شود باز زیر جاده است؟شاید بعرض‌رسیده باشد من یك‌مرد عرفانی بوده‌ام‌همیشه ۲هزار کارمند زیر دست خودداشته‌ام ۸ سال رئیس کارگزینی بوده‌ام بمن احترام میگذاشتند .جناب عباس زاده‌در فیروز کوه بود ایشان ویك نفر دیگر که نامش رابخاطر ندارم حق‌الثبت را حیف ومیل کردندجعل کردند دادگاه آنها را باز داشت کرده ارجاع شد بتهران بنده برای آنکه دستگاه‌ثبت پیش از این لکه دار نشود او رامنتقل کردم از اجرای حکم خود داری‌کرد گزارش بمقامات بالاترداد‌م کمیسیون تشکیل دادند و نظر دادند اگر بمحل خدمت خود نرود منتظر خدمت شود.

اما در باره اراضی باید بگویم آقای بازپرس بامن نظر بدی داشت علتش را نمی دانم شاید من جسور بودم نمیدانم ایشان (آقای باز پرس) چه اصراری داشتند بالاخره ماموری که گزارش خلاف داده است در آخر کیفر خواست ما را بوهم مجرم‌دانسته وگفته بنظر میرسد جاده منحرف‌شده باشد . ما بفرض محال قبول داریم آیا این فرض باعث میشود که زمین بیشتری بایشان بدهند الان مساحتی کنید جاده‌شوشه تا مسیر لوله ٤ میلیون متر فاصله است .

من برای خودم شخصیت قائل‌هستم یك عمر محرومیت‌تحمل کرده‌ام(آقای لاهوتی این مطالب را باگریه وحالت تاثر شدید ایراد میکرد)

اما مطلب دیگری هست وقتی اختیارات شورایعالی ثبت و هیئت نظارت را مورد توجه قرار میدهیم می‌بینیم بایشان جواب دادند یك مقامی گفت . آقای محمدعلی‌وثیقی شما حقی ندارید نظری دادند‌کار تمام شده‌شرق وغرب که با هم ارتباطی ندارد زیرا مساحت بین مسیر لوله نفت تاجاده بیش از ٤ میلیون متر است.

با یك تلفن میتوانستم

ساعت یازده از طر ف‌دادگاه یکربع تنفس داده شد ، در فاصله تنفس بدستور رئیس دادگاه یك تخته سیاه و مقداری گچ فرنگی و تخته پاك‌کن بسالن دادگاه آورده شد .

آقای سپهبد کیا هنگام تنفس بخبرنگاران گفت : من اگر بولدوزر میخواستم میتوانستم با استفاده از مقررات ارتش اینکار را انجام دهم زیرا ارتش وسائل لازم را در موقع لزوم برای تسطیح اراضی عباس‌آباد در اختیار آقایان افسران عادی می گذارد و من که یك افسر عادی نبودم با یك تلفن میتوانستم اینکار را انجام دهم . اتهامی که‌بمن نسبت داده‌اند مثل آنست که بگویند کسی با توپ ۱۵۰ ، می خواهد گنجشك بزند.

اگر مرا متهم میکردند خدای نکرده قطعه‌ای از خاك مملکت را بدشمنان داده‌ام‌بنظر معقولتر می ـ رسید ، گناه من اینست که وسط خاك کویر مملکتم با صرف‌میلیون ها تومان پول عده‌ای را مشغول کرده و خاك وطن را آباد کرده‌ام ، مگر من حق نداشتم‌به وزیر راه درباره خرابی راه شکایت کنم در حالیکه هر ماه بیش از دوازده هزار تومان پول گازوئیل مصرفی وسائل‌موتوری جنت آباد را میدادم . آقای سپهبد کیا درباره قضات و اعضاء دادگاه گفت : تاجائی که من شنیده‌ام و ظرف این‌دو روز حس کرده‌ام قضات محکمه از افراد خوشنام و شریف و قابل احترام میباشند .

سپهبد کیا اضافه کرد : همانطور که گفتم و وکلای مدافع من نیز تقاضا خواهند کرد از رئیس‌وقضات دادگاه خواهم خواست تا بیایند و جنت‌آباد را از نزدیك به‌بینند.

سپهبد کیا خودکشی کرده !

سپهبد کیا اضافه کرد : دیشب عده ای ناشناس بخانه من تلفن کرده‌و به همسر وبچه هایم خبرداده اند که سپهبد کیا در زندان با برق‌خودکشی کرده است .

در نتیجه این تلفن خانواده من دچار نگرانی و وحشت شده و شبانه برادرم در دژبان نزد من آمد و چون در منزل همه نگران بودند وسیله تلفن با آنها صحبت کردم تا رفع ناراحتی شد .

سپهبد کیا افزود : بفرض اینکه‌من گناهی کرده باشم خانواده من چه گناهی دارند که عده ای با این عملیات غیر انسانی آنها را ناراحت می کنند .

ساعت یازده و نیم دادگاه مجددا رسمیت یافت .

رئیس ـ دادرسی ادامه میابد از آقای نصرالله لاهوتی تحقیقات بعمل می آید آقای لاهوتی بفرمائید .

(آقای لاهوتی در حالیکه یك کتاب قانون. زیر بغل داشت پشت میکرفون قرار گرفت)

ـ اینجا آقای بازپرس دیوانکیفرچند نوبت از آقای حاجیها که رئیس ثبت ورامین بوده است تحقیق کرده ایشان گفته است زمین مورد بحث در منطقه حسین آباد واقع شده است .

لاهوتی ـ همچین چیزی‌نیست تکذیب می کنم آقای حاجیها نه این مطالب را گفته است‌و نه صورت مجلس تفکیکی‌را امضاء کرده است .

لاهوتی ـ بنده استدعائی دارم بنده بحسا ب‌خودم یادداشت‌هائی دارم‌اجازه بدهید از روی‌آنها جواب بدهم .

رئیس ـ شما در کمال راحتی وبا فراغت خاطر بسئوالات دادگاه جواب دهید . اینجا شما در امن و امان هستید ، آقای لاهوتی آقای حاجیها در بازجوئیها گفته است سند تفکیکی در داخل حدود حسین آباد بوده‌است ولی شما باو اصرار کرده اید که سند تفکیکی تنظیم بکند و گفته‌است شما اورا دو مرتبه باداره دوم سناد بزرك ارتشتاران نزد سپهبدکیابرده‌اید چه می گوئید ؟

لاهوتی ـ تکذیب می کنم بنده‌اورا پیش تیمسار کیا نبرده ام !

رئیس ـ بطوریکه آقای حاجی ها رئیس ثبت ورامین در بازجوئیها‌گفته است عصر یکی از روز ها که برای انجام کار اداری آمده بود آقای‌لاهوتی را دیده و نامه ای‌از وی گرفته است در آن نامه بوی‌تاکید شده است که صورت مجلس تفکیکی اراضی جنت‌آباد راامضاءنمایدولی اوچون رای هیئت نظارت را ندیده بود نامه مزبور را امضاء نکرده است.

لاهوتی ـ دو سه مطلب آقای‌حاجیها جالب توجه می باشد اول اینکه آقای حاجیها نظر هیئت نظارت راوارد در موضوع تشخیص داده ولی قانونی‌نمی دانسته آیا آقای حاجیها یك چنین اجازه ای داشته است که نظر ورای هیئت نظارت را وارد و قانونی نداند .

بخدای احد و واحد قسم بنده هیچ عصری آقای حاجیهارا ندیده ونامه‌ای بوی‌نداده ام و اورا مجبور به انجام کاری نکرده ام .

رئیس دادگاه چند سئوال دیگر از آقای لاهوتی نمود و یکساعت بعد از ظهر امروز جلسه دادگاه بعنوان تنفس ختم گردید و بقیه دادرسی به روز پنجشنبه موکول گردید .

هفته دوم نمایش فیلم فارسی

سوداگران مرگ

باشرکت وکارگردانی: ناصر ملك مطیعی

باموفقیت درسینماهای

ایران ـ میامی ـ دنیا

ادامه دارد و نظر باستقبال مشتریان گرام فیلم

سوداگران مرگ علاوه برسینماهای

فردوس ـ کاخ

فوق ازامشب درسینما **مونت کارلو**

نیز بمعرض نمایش گذاشته‌میشود

باشرکت: ویکتوریا ـ مسعودزادگان ـ فیما ـ واهیك ـ بهنام

عید غدیر خم

بقیه از صفحه اول

علی علیه‌السلام‌بزرگترین یار مظلوم و سرسخت ترین دشمن ظالم بود . وی در زمان خلافت کوتاه خود دموکراسی ترین روش اجتماعی رابکاربرد و مکرر در خطابه ها و مکاتبات خویش به عمال خود طرفداری ازمظلوم و سرکوبی‌ظالم را توصیه‌میکرد.

علی بااینکه خلیفه امپراطوری وسیع اسلام بود هیچگونه هوا و هوس و تجملی در زندگی نداشت و دستگاه پر از طنطنه برای خویش بدست نیاورد وحتی از دسترنج خود معیشت عائله خود را اداره میکرد . وی در حساب بیت‌المال بسیار دقیق بود بحدی که حاضر نشد بمقدار یك کیلوی امروز خواربار زیاد تر از افراد عادی عرب به عقیل‌برادر بزرگتر خود کمك نماید .

ما عید فرخنده غدیر خم را بتمام عالم اسلام و مخصوصا به شیعیان جهان تهنیت میگوئیم و امیدواریم مسلمانان باشناسائی حقیقی ذات علی و با پیروی از تعلیمات عالیه این رهبر بزرك بترقیات‌مادی‌ومعنوی‌نائل‌آیند .

سرودان ودوستان عزیز

حسین جلیلوندخودرا کشته است دائی او نورالدین امامی عزادار است روز پنجشنبه سوم خرداد از۹ ونیم تا ۱۱ونیم صبح فاتحه این جوان رشید وخواهر زاده من‌برقرار است از دوستان تقاضا میکنم برای تسلیت بخانواده‌او مارا سرافراز بفرمائید خدای بزرك نگاهدار شماباشد.

خدمتگزار شما نورالدین امامی

تسلیت

فوت ناگهانی مرحوم سرکار سرهنك حسین اشتری‌زاده فرمانده مخابرات نیروی زمینی‌را بعموم بازماندگان وافسران نیروی زمینی بخصوص تیمسار روحانی تسلیت میگوئیم .

از طرف کارمندان مرکز تلفن دانشگاه نعمت‌الله گلشنی

افسران . درجه داران و افراد نیروی زمینی با نهایت‌تاسف درگذشت شادروان سرهنك ستادحسین اشتری زاده‌فرمانده مخابرات ستاد نیروی زمینی‌را بخانواده محترم اشتری‌زاده تسلیت عرض نموده بقای عمر و سلامتی‌بازماندگان را ازدرگاه خداوند بزرك مسئلت دارند .

نیروی زمینی ارتش شاهنشاهی ایران

مصیبت وارده را بخانواده محترم بیات بویژه آقای عبدالحسین و آقا بزرك بیات تسلیت سلامت آن فامیل را از خداوند مسئلت می نماید . **عبدالله پور تیمور و بانو**

کارمندان و خدمتگزاران بانك بیمه بازرگانان شعبه دخانیات مصیبت‌وارده را از صمیم قلب به جناب آقای محمد جواد رحیمی ریاست شعبه سعدی تسلیت عرض نموده‌سلامت وسعادت ایشان را خواستارند .

رئیس شعبه نصرالله خادمی

آقای ایرج خمامی زاده

بانهایت تاسف مصیبت وارده را تسلیت می گوئیم

سرگرد نور خمامی و بانو

بانهایت تاثر درگذشت‌ناگهانی دوست و برادر عزیزمان سرکار سرهنك ستاد حسین اشتری را بعموم بازماندگان آنمرحوم صمیمانه‌تسلیت‌عرض نموده و خودرا در این‌مصیبت شریك و سهیم می دانیم .

سرهنك ستاد مسعود معتمدی ـ سرهنك ستاد رضا میرمیران

خاطرات

بقیه از صفحه اول

موسسه رسیده و همگی حاکی ازانتظار دریافت این کتاب‌بینظیر هستند وبااینکه این کتاب در تیراژ زیادی چاپ شده است ولی بطور قطع با استقبالیکه‌همه طبقات بخصوص طبقه متدین و جامعه‌روحانیت‌ازاین کتاب‌خواهند نمود ممکن‌است‌نسخ آن نایاب شود ازاینرو، تهیه این‌کتاب را بهمه افراد توصیه میکنیم.

قتل مرموز جوان‌ناشناس پیچیده‌تر شد

قاتلین بوسیله زنی‌که ازعمال‌آنهاست مامورین را ازمسیر صحیح منحرف کرده‌بودند

موضوع قتل جوان ناشناسی در آلونك های مخروبه‌بیابان شترخوان هر روز پیچیده تر میشود .

امروز خبرنگار مادر باره‌اقداماتی که‌تاکنون برای‌کشف هویت مقتول و دستگیری قاتلین بعمل آمده با مامورین ژاندارمری شهر ری‌تماس گرفت . مامورین ژاندارمری شهر ری گفتند مادر تحقیقات خودباین نتیجه رسیدیم‌که عده‌ای، این‌جوان را بخاطر پولش یا بخاطر مسائل ناموسی کشته و جنازه‌اش را به آلونك شتر خوان آورده‌اند زیرا غیر ممکن است شخصی با پای خودش به این محل بیاید و علت آن اینست که این آلونك در میان یك بیابان قرار دارد و گذشته از آن آثار کشیدن پا های شخصی روی زمین مانده است و میرساند که مقتول را ابتدا در محل دیگری با ضربه بیهوش کرده و به آلونك آورده و در آنجا کشته‌اند .

نیرنك قاتلین

مامورین اظهار میدارند :قاتلین برای آنکه ما را از مسیر صحیح تحقیق منحرف کنندبه زنی از عمال خود دستور دادند که بژاندارمری تلفن کند و ضمن اعلام قتل جوان بگوید مقتول را در قهوه‌خانه ای واقع در جنوب تهران کشته و به آن محل آورده‌اند .

مامورین باین قهوه‌خانه مراجعه کردند قهوه‌چی به آنها گفت‌جوانی بنام گلزار باینجا رفت و آمدمیکرد که گویا پول هم داشته ولی چند روز است که‌گم شده است‌مامورین تصور کردندکه مقتول همان جوان گمشده است و بهمین جهت پدر او را پیدا کردند اما او پس از دیدن جنازه گفت مقتول پسر من نیست .

شوهرم او را کشته است

در همین موقع زن ناشناس که میدانست مامورین‌بزودی به دروغ‌او پی میبرند دوباره تلفن کرد و گفت دیروزاشتباه کردم‌زیراترسیدم شوهرم را بگیرید، حقیقت اینست که من با آن جوان دوست‌بودم و شوهرم ماجرا را فهمید و او را کشت . این زن سپس آدرس خود رادادولی وقتی مامورین باین‌آدرس مراجعه کردند بازنی روبرو شدند که شوهر نداشت و بیمار نیزبود و بعلاوه از موضوع تلفن کردن نیز اظهار بی اطلاعی میکرد .

در این موقع‌برای مامورین‌مسلم شد قاتلین وسیله زن ناشناس‌آنها را اغفال کرده‌اند .

اما در نتیجه تحقیقات بعدی مامورین توانسته‌اندزن ناشناس را بشناسند و چون او از ماجرای قتل و هویت مقتول اطلاعاتی دارداکنون در صدد دستگیری وی میباشند .

قاچاقچی کشته شد

خمپاره منفجر شد

طبق گزارش خبرنگارما درشاهپور آذربایجان پریروز براثر انفجار گلوله خمپاره در صحرای تازه‌شهر شاهپور دو نفر چوپان به اسامی قربان و بهرام بقتل رسیدند ویکنفر دیگر بنام شریف حاتمی مجروح شد چوپانها هنگام گشت درصحرا گلوله خمپاره‌ای پیدا کردند وآنرا برای آزمایش در آتش‌انداختندولی دریك لحظه کوتاه گلوله منفجرشد و دو نفر از آنها را از پای‌درآورد و نفر از آنها را از پای‌درآورد

طبق گزارش خبرنگار ما در شیراز پریروز مامورین ژاندارمری جهرم در نزدیکی قریه (شاه‌غریب) بعده‌ای‌قاچاقچی مسلح‌برخورد کردند قاچاقچیان بمحض مشاهده مامورین ژاندارمری بطرف آنها تیراندازی نمودند وطی یك زدوخورد دوساعته یکی از قاچاقچیان بنام علی حسن مقتول و یکنفر دیگر بنام عوض مجروح شدو بقیه‌با استفاده‌ازفرصت فرار کردند کالاهای‌قاچاق نیزضبط شد وتحویل مقامات مربوطه گردید.

مردم دربانك‌رهنی

بقیه از صفحه اول

مراجعین بی‌بضاعت

معمولا بانك رهنی همه ساله بعد ازتعطیلات عید ازمردم تقاضاهای وام تعمیر و تکمیل خانه قبول میکند . ولی امسال هنوز تقاضاهای وام ازمردم پذیرفته نشده تنها از هفته گذشته شروع‌باخذ تقاضای وام از سیل‌زدگان نموده است .

در زمستان گذشته‌نیز تعدادزیادی تقاضای وام تسلیم شد که‌هنوز بتعداد زیادی از متقاضیان مزبور وام پرداخت نشده دربین اجتماع امروز مردم در شعبه مرکزی بانك رهنی از همه طبقات وجود داشت واکثر آنان افراد بی‌بضاعت بودند .

متحصن شدند

مردم پس‌از مدتی توقف به آخرین طبقه بانك آمدند تابا رئیس بانك ملاقات کنند . آقای نصر رئیس‌شعبهٔ مرکزی بانك بمیان جمعیت آمد وطی سخنان خود گفت متاسفانه امروزهم نمیتوانیم از شما تقاضا قبول کنیم چون حالاما داریم از سیل زدگان تقاضا میگیریم هرموقع که امکانات مالی بانك اجازه داد تقاضای وام‌های ساختمانی را قبول خواهیم کرد .

ولی مردم پس‌از شنیدن سخنان رئیس شعبه مرکزی همه حاضرنشدند محل‌بانك راترك نمایند ودر راهروهای بانك روی زمین نشستندو منتظرجواب قطعی بودند . مردم میگفتند بانك‌باید بما جواب قطعی بدهدو روز معینی‌را برای این‌کار تعیین‌کندتاما ازکارمان بی‌کار نشویم .

تکرار وعده

روز ۱۵اردیبهشت نیز چنین اجتماعی درشعبه مرکزی بانك رهنی تشکیل شد ولی دریافت تقاضا به‌اول‌خرداد موکول شد- امروز نیز که اول‌خرداد بود مردم مجددا روانه بانك شدند تا با دادن تقاضا و بادریافت وام زودتر کارهای ساختمانی خودرا انجام‌دهند . ولی‌امروز هم جواب مساعد بآنان داده نشده و بجای قبول تقاضا وعده بآنان دادند .

نکته قابل توجه در اجتماع امروز بانك رهنی این‌بود که‌عده زیادی از متقاضیان نیز درجه داران ،ارتش و عده‌ای ازافراد شهربانی ـژاندارمری بودند یکی‌از این‌درجه داران بخبرنگار ما گفت من در دانشکده زبان ارتش تحصیل میکنم واستوار ارتش هستم- چند بار تابحال آمده‌ام تا ۳ هزار تومان پول بگیرم و خانه‌ام را تعمیر کنم که‌قابل سکونت باشد، ولی از پول خبری نیست واز طرفی هر روز که اینجا می‌آیم حقوق آن روز من نیز از بین‌میرود. عده دیگری‌میگفتند ماازساعت ٤صبح از مجیدیه باینجا آمده‌ایم .

یکی‌دیگر از مراجعین که خودرا علی محمد شیرازی معرفی کرد بخبرنگار ماگفت آقامن یکدست ندارم وبایکدست بلیط اعانه ملی میفروشم وخرج زن‌و شش بچه وخودم را در- می‌آورم. بعداز سالها تلاش ومصیبت آلونگی خریده‌امواحالا دوهزار تومان پول میخواهم تاآنرا تعمیر کنم آنرا هم نمی‌دهند اجتماع و تحصن مردم‌در بانك رهنی تاآخر وقت امروز ادامه داشت .

چندحادثه

*دیروز کامیون کمپرسی شماره ۸۶۵۳۸ براننده‌گی‌علی آب حیات که از گردنه‌قوچك عبور میکرد بداخل دره سقوط کرد و ۵نفراز سرنشینان آن زخمی شدند مجروحین که‌کار گران خاکبردار کمپرسی بودند اکنون در بیمارستان بستری هستند .

*آقای سرهنك‌طاهری‌رئیس کلانتری بیست هنگام گشت در خیابان قزوین باقاچاق فروشی مواجه گردید و ضمن بازرسی بدنی مقداری تریاك از وی کشف کرد

*دیروز مرد ٤۵ساله‌ای‌بنام عبدالحسین عسگری دراستخر منزلی در محمودیه افتاد وخفه شد .همچنین دخترشش‌ساله‌ای بنام طاهره پیر جانی درحوض آب خانه خود در عباس آباد افتاد و خفه شد .

*دیروز پیر مرد ۹۰ساله‌ای بنام محمد شفیع زاده که در اثر سقوط در شهرستان یزد شدیدا مجروح ودربیمارستان سینای‌تهران بستری بود در نتیجه‌جراحات وارده‌درگذشت

کاردرا درقلب دانش‌آموز فروکرد

دانش آموزان باملایمت خواهش کردند که مانع درس خواندن آنها نشوند ولی مردان خانواده بطرف آنها حمله کردند

دیشب اعضای یك خانواده ازکوچك وبزرك زن‌ومرد به‌حوالی تهران‌پارس رفتندو در گوشه‌ای روی سبزه ها نشستند. مردهامشغول خوردن مشروب شدند وزنها نیز سرگرم تهیه چای گردیدند. دراین موقع یك ساززن نابینا به‌جمع آنها نزدیك شد، و زنها مبلغی به‌ساززن نابینا دادند تا برایشان ساز بزند و مردها هم‌بصدای ساز برقص مشغول شدند .

در نزدیکی این جمع چند دانش آموز درزیرنور چراغ نشسته ومشغول خواندن درس بودند. محصلین که دیدند بااین سروصدا نمیتوانند درس بخوانند نزد این عده‌آمدند وخواهش کردند تا بساطشان را جای دیگربهن کنند .

مردها بحرف‌محصلین‌گوش‌نکردند وچون محصلین اصرار کردند مردها بطرف آنهاحمله کردندو کتك‌مفصلی بدانش‌آموزان زدند ویکی‌از آنها بنام بهرام باکاردی که در دست داشت ضربه‌ای بقلب علی‌اصغرکمال‌الملك فرزند اسمعیل یکی از محصلین وارد کرد .

مامورین ژاندارمری ضارب را دستگیر کرده و محصل مجروح را به بیمارستان سینا منتقل کردند ، مجروح تحت عمل جراحی قلب قرار گرفتو هنوز بیهوش است .

۱۲ نفر مجروح شدند

درساعت ۲٤ گذشته۱۲ نفرباسامی داود قریشی فرزند هاشم ۲۱ ساله ، فریدون خدا پرست فرزند مهدی ۱۷ ساله، سیف‌اله کاظمی فرزندفتح‌اله٤ ساله، احمد فرزند رضا ، علی‌مولوی فرزند اسمعیل ۱٦ساله، حسین میرزا- خانی فرزنداکبر ۵۰ ساله ،خاتون: احمدی فرزند امیر ۵ساله ، نصیبه فرزند کریم ۵۰ ساله ، علی فرجی فرزند اسد ۱٤ساله باقر تهرانی‌فرزند رضا ۱٤ساله، فاطمه فرزند امیر ۵ ساله‌و شکور اسمعیل زاده فرزندخدا- بخش در اثر حوادث رانندگی زخمی شدند .

مردی‌که پس ازکشتن زنش خودکشی کرد

بمرك تهدید شده بود

دیروز اطلاع دادیم‌که مردی بنام حفیظ‌اله یوسفی پس از کشتن همسرش فیروزه با برق خود کشی کرده است .

عصر دیروز آقای باقری بازپرس شعبه ٤ دادسرای ناحیه ۴بمحل کار فیروزه (نادیا) و چند خانه دیگر رفتو تحقیقاتی بعمل آورد .

آقای باقری ضمن مطالعه‌چند اعلام جرم بخط حفیظ‌اله که‌در میان اوراق اوبدست آمدپرونده را بجریان انداخت . در این اعلام جرم ازعده زیادی نامبرده شده که‌همه آنها در منحرف کردن فیروزه دست‌داشته‌اند و چون جرم آنها جنبه عمومی‌دارد ودادستان میتواند شاکی باشد بهمین جهت آقای باقری امروز دستور احضار عده‌ای را صادر کرد .

در تحقیقاتی‌که بازپرس مزبور بعمل آورده باین نتیجه رسیده که حفیظ‌اله از مردی وحشت داشته ودرنامه مفصلی که‌نوشته علت ترس خود را ذکر کرده و گفته است‌هرموقع که‌میخواستم فیروزه را از رفتن به کافه و رقصیدن دراین اماکن باز دارم این مرد مرا تهدید به مرگ‌می- کرده است .

هجوم بشیراز

بقیه از صفحه اول

کمتر رفت و آمد میکردند .

هجوم بشیراز

گزارش خبر نگارما در بنادرجنوب حاکیست که از پریشب هوای بندر بوشهر و بنادر جنوب گرم وشرجی شده است . این گرما و شرجی آسایش مردم را بکلی سلب کرده است و حتی ظرف پریروز و دیروز عده نسبتا زیادی از اهالی مناطق مزبور از دست گرما بشیراز هجوم آورده‌اند .

طوفان در آبادان

خبر نگار ما در آبادان گزارش داد دیروز هوای آبادان طوفانی بود چند درخت کهنسال و تنومند در نقاط مختلف شهر شکست و مدتی عبور و مرور وسائط نقلیه درخیابان ها بدشواری صورت گرفت .

امتحانات دانشسرایعالی

بقیه از صفحه اول

را برای‌امتحانات پایان سال‌تحصیلی آماده می نمایند .

آقای دکتر فیلسوفی افزودامتحانات پایان سال تحصیلی در دانشسرای عالی در دو مرحله تیر ماه وشهریور انجام خواهد شدهر هفته‌دانشجویان بخش های علمی دانشسرای عالی با استادان مربوط بمسافرتها وگردش های علمی و یا مشاهده کارخانجات مختلف پایتخت و حومه میروند و بدین وسیله دروس نظری را با مشاهدات و تجربیات علمی توام‌می سازند .

رستوران دانشسرایعالی

از همان روز افتتاح مجدد کلاسها رستوران دانشسرای عالی دایر گردیده است و هر روزه صد ها نفر دانشجو با پرداخت وجه قلیلی خوراك کامل و سالمی صرف می نمایند اخیرا اقدامات لازم بعمل آمده است که از سال آتی‌رستوران دانشسرای عالی‌راطبق اصول‌شرکت تعاونی‌مصرف خودآقایان‌دانشجویان اداره نمایند تا تمامی عیوب‌و نواقص به دست خود آنان مرتفع گردد .

کلاسهای تابستانی

آقای دکتر فیلسوفی افزود : بدستور آقای وزیر فرهنك‌ازامسال کلاس های تابستانی برای آقایان دبیران دبیرستان های کشور که به انتخاب وزارت فرهنك بدانشسرای عالی معرفی شوند بمنظور تکمیل معلومات و آشنا شدن آنان با علوم و فنون جدید و ترقیات شگرفی که در تمام زمینه های علم و هنر بدست آمده در دانشسرای عالی و تحت نظراولیای این موسسه‌تشکیل خواهدشد دوره این کلاسها سه‌ماه خواهد بود و این برنامه طی سه سال اجرا خواهد شد و پس از پایان تحصیلات‌و گذراندن‌امتحانات لازم‌به اینگونه داوطلبان دیپلم‌تکمیل تحصیلات عالیه داده خواهد شد

کشیك خبر نگار وخبر نگار عکاس

کشیك روز تعطیل (فردا) خبرنگاران اطلاعات باین شرح می باشد .

آقای عنایت‌الله گلستانه خبرنگار

آقای فریدون ابراهیم زاده خبرنگار عکاس

از فردا صبح در سینماهای رکس ـ رویال ـ نیاگارا

داستان جالب وپرحادثه «میشل‌زواگو» نویسنده نامدار فرانسوی که میلیونها نفر درسراسر جهان آن را خوانده‌اندروی پرده وسیع سینما جان میگیرد.

شروع سانسها درسینما رکس ۱۰ر۳۰صبح- ۲ر۳۰-٤ر۳۰- ٦ر۳۰- ۸ر۳۰ بعدازظهر و در سینماهای نیاگاراورویال ۱۰ر۳۰ صبح- ۳-۵-۷-۹ بعدازظهر آ-۵۳٤۰

آب ، برق ، اسفالت و بهداشت تهران

بقیه از صفحه اول

شکایت گرمابه داران

آقای سرهنگ‌رحیمی یکی‌ازنمایندگان محلات گفت : مردم محلات از دود گرمابه‌ها شکایت دارندواین امرمورد تائید صنف گرمابه داراست،ولی آنها میگویند سبب اصلی دود گرمابه‌ها شرکت نفت‌است که‌بجای نفت تصفیه شده بصاحبان حمام‌ها نفت خام‌مخلوط با آب‌وشن تحویل مینماید ، وی درخواست کرد دراین مورد ازطرف شورا اقدامی بشود . ناطق آنگاه در باره اسفالت خیابانهای جنوب ومگس وزباله صحبت کرد و گفت در تمام دنیا زباله رادر نقاطی جمع میکنند‌که پس‌از حمل زباله شستشو میشود وتا حشرات وبخصوص مگس نتواند در آن محل تخم گذاری کند. ولی در تهران در بعضی خیابانها و محلات زباله هاانباشته میشود تاجائیکه‌خطر جدی برای مردم ایجاد میشود .

مسئله خاکروبه

آقای کدخدازاده گفت :سابقا در برزنها خاکروبه رادر یك نقطه جمع میکردند و سپس کامیون آنرا بخارج حمل میکرد وبفروش میرسید . وی افزود که‌پول‌زباله را برفتگر ویارانده میدادند و همین عمل یکی‌از موجبات تامین نظافت‌شهر شده بود . ولی‌بعدها مسئولین آمدند اینکار را موقوف ساختند و زباله هارا در گورستان هاشم‌آباد انباشتند .

جگرو مگس

آقای دکتر پریور یکی دیگر از اعضای شورا گفت درجلسات شورا افراد مختلفی‌هستند که‌هریك میتوانند در موارد متعدد صحبت کنند و چون من طبیب هستم درمورد بهداشت شهر حرف میزنم. یکماه پیش من ازمقابل گورستان مسگرآبادمیگذشتم گذشته از اینکه بعلت تعفن شدید عبور از آنجا بسیار مشکل شده بود ، آسمان انبار زباله، از مگس سیاه بود .

آقایان مگس‌عامل‌بسیارمهم‌وخطرناك شیوع‌انواع بیماریهای کشنده است. باشهرداری است‌و باید این سازمان جدا درنابود ساختن مرکز پرورش وکشت مگس اقدام کند .

آقای دکتر پریور سپس در باره بیماری‌تیفوئید صحبت کردو گفت : تنها عامل خطرناك این مرض‌انتشار میکرب از طریق غذاهای آلوده و غیر بهداشتی است مثلا جگرکی‌ـ های دوره گرد را که همه روزه انواع کبابها را بخورد مردم میدهند چه کسی کنترل میکند عده‌ای با خریدن یك منقل و چند سیخ کثیف آهنی و چند جگر در گوشه‌های خیابان ها مشغول جگر فروشی می شوند . آقایان جگر مرکزرشد و پرورش میکرب‌است. مردم باخوردن این کبابها دچار بیماری واسهال‌می شوند

تشکر از اطلاعات

آنگاه آقای حاج مخمل باف نماینده صنف گرمابه داران گفت صنف ما معتقد است که مردم‌راست میگویند ودود گرمابه ها آنها را ناراحت کرده است از چندی پیش بین ما و مردم بر سر دود حمام‌ها بحث بود وسال گذشته این‌ناراحتی باتبدیل دیك های بخار به مشعل از میان رفت . ولی اکنون مدتی است که شرکت نفت بجای نفت تصفیه شده بافزاد صنف ما نفت خام تحویل میدهد واین نفت‌مخلوط دارد وبدین لحاظ است که گرمابه ها دوددارد و مردم ناراضی‌هستند . وی گفت مادردرجه اول برضایت مشتریهاو همسایگان‌اهمیت میدهیم و از روزنامه اطلاعات که چندین بار این مطلب را منعکس کرده سپاس گزاری میکنم

گران است

آقای شمس‌اظهارداشت :قیمت‌آب‌و برق‌ونان گران‌است وپارکینك هم مشکل دیگری است ناطق در مورد اسفالت خیابانها مطالبی گفت‌سپس رئیس شورا جواب داد که برنامه اسفالت شهرداری شروع شده و خیابانها را اسفالت میکنند .

آقای شمس سپس در باره خطر خامه‌های فاسد گفت بافراررسیدن تابستان خطر مسمومیت ناشی از خامه‌های‌فاسد جان مردم را تهدید می کند و از شورا درخواست کرد تا برای رفع خطرخامه و رفع تعفن پهن در جلالیه و آلودگی آب بولوار اقدام شود .

کمك بانك رهنی

آقای مظاهری رئیس انجمن‌محلی سلیمانیه گفت از آقایان سرهنك نظمی ،ویژه ، جناب‌زاده، رستگار رازی که برای تنظیم برنامه اسفالت شهر زحمت کشیده‌اند تشکر می کنم وی سپس درباره کمك بانك رهنی بسیل زدگان اظهار داشت : بانك بهر یك ازافرادی که خانه‌اش ویران شده فقط ۹۱۲٫۵۰ ریال پول کمك میدهد و این رقم هم‌تنها خرج تنظیم سند میشود و اگربانك قادر نیست کمك کند چرا اعلام میکند و مردم را ببازی می گیرد . آقای مظاهری گفت در روزنامه ها نوشته‌اند که شیر و خورشید بهر یك روسای انجمن های‌محلی بیست هزار ریال جهت توزیع در میان سیل زدگان پرداخت کرده است‌در حالی‌که جمع کل‌پول پرداختی بتمام انجمن ها بیست هزار ریال بود که هفده هزار ریال آنرا پس دادیم و فقط سه هزار ریال در محلات بمردم پرداخت گردید .

جواب سازمان

آقای شیرازی رئیس انجمن شمال غرب اقصی گفت دو حلقه چاه در شاهرضا ولولاگر بدون استفاده‌مانده است و درخواست کرد تا اداره آب برای استفاده از این دو چاه‌اقدام کند . ناطق گفت خیابان جیحون بطور کلی فاقدآب‌است و سازمان‌آب نوشته است که شیر فشاری نداریم تا درآنجا نصب کنیم این سازمان در مقابل اعتراض مردم بنرخ آب در جای دیگری نوشته است که اگر آب گران است از شیر های‌فشاری استفاده کنید .

جنوب شهباز

آقای تقوی نماینده انجمن های محلی تیر دوقلو شهباز جنوبی ،کوی دباغها میدان‌دباغها،کوی سنگ‌تراشان و توابع گفت : در این محل یك حلقه چاه وجود دارد که صد هزار نفر از آب این چاه استفاده میکنند وی گفت در دوره حاضر کار مردم سهل شده ولی باز آب در این فصل گرما کافی نیست و باید یك چاه دیگر حفر گردد .

ناطق سپس درباره‌اسفالت خیابان های ارج ، شقاقی و وفا بتفصیل صحبت کرد .

اطلاعات ـ وضع آب در مناطق شوش و شهباز جنوبی و محلات مجاور واقعا ناراحت کننده است ما توجه مخصوص شهرداری را باین ناحیه جلب میکنیم.

آب‌و امید

آقای شاپور نماینده منطقه جنوب پارك شهر گفت مردم محل در این حدود چاه عمیق حفر کرده‌اند ودر نظر داریم خود ما محل مزبور را لوله کشی‌کنیم‌ما بسازمان آب‌مراجعه نخواهیم کرد و مردم بهزینه خود و با کمك یك مهندس متخصص این‌محل را لوله کشی خواهند کرد .

سپس نماینده منطقه سید خندان گفت در قطعه زمینی که‌در این‌حدود وقف‌مردم شده‌استخری برای ذخیره آب آشامیدنی مردم درآن ساخته‌اند و چون اطراف آن باز است کارگران ومردم در استخری که آب‌آشامیدنی مردم از آنجا تامین میشود ، شنا میکنند و حتی احشام هم از این محل آب میخورند . وی گفت ما امیدی بسازمان آب نداریم و خودما منطقه سید خندان را بهزینه خودمان لوله کشی خواهیم کرد .

((اطلاعات)) بر فراز بام دنیا

سرویس ورزشی روزنامه اطلاعات بمنظور تعمیم و گسترش ورزش کوهنوردی و کسب‌افتخارات‌تازه برای جامعه کوهنوردان ایران یك برنامه کوهنوردی اعلام‌کردو کمیته‌ای مرکب به‌بام دنیا ترتیب داده‌است .

سرویس ورزشی اطلاعات چندروز قبل طی نامه‌ای برنامه کوهنوردی‌ملی را تحت عنوان «اطلاعات برفراز بام دنیا» تسلیم آقای دکتر رفعتی‌افشار رئیس فدراسیون‌کوهنوردی ایران‌نمود و فدراسیون کوهنوردی ایران طی نامه‌ای آمادگی خودرا برای هرنوع همکاری در انجام این برنامه ملی کوهنوردی اعلام کردو کمیته‌ای‌موکب از آقایان مهندس فوروزی نایب‌رئیس سروان خسرو دانشور دبیرفدراسیون امیل مارکاریان رئیس کمیته فنی را مامور همکاری با سرویس ورزشی روزنامه اطلاعات و تهیه وتدوین‌برنامه مسافرت هیئت کوهنوردان ایرانی‌نمود سرویس ورزشی روزنامه اطلاعات اکنون مشغول تهیه طرحهای مورد لزوم است تابرنامه «اطلاعات برفراز بام‌دنیا» رابمرحله اجرابگذاردوهمانطور که درکشور های اروپائی معمول‌است سرویس ورزشی اطلاعات در انجام برنامه کوهنوردی هیمالیا از تمام‌مردم علاقمندو هم‌میهنان عزیز دعوت‌خواهد کرد که برای تجهیز کوهنوردان از کمکهای مادی و معنوی دریغ‌ننمایند زیرا اجرای چنین برنامه‌ای جزباکمك تمام افراد ملت‌ممتنع است .

درکانون بانکها

دیشب‌مجمع عمومی سالیانه‌کانون بانکها در محل کانون و با حضور مدیران بانك های عضو تشکیل گردید .

در این مجمع آقای دکتر هیئت مدیر عامل کانون گزارشی‌از وضع کانون بانکها در سال گذشته و فعالیت آن باطلاع اعضاء رسانید و مورد تصویب کانون قرار گرفت .

سپس بودجه سال گذشته‌کانون بررسی و به تصویب رسید . آنگاه انتخابات کانون انجام شد

دولت فرانسه برئیس‌باشگاه بانك ملی‌ایران نشان لیاقت ورزشی بنام«شوالیه‌ورزش» اعطاکرد

بنا به‌پیشنهاد آقای موریس‌هرزوك کمیسر عالی ورزش فرانسه‌و تصویب هیئت وزیران آن کشور آقای کاظم کاظمینی رئیس باشگاه بانك ملی‌ایران بدریافت یك‌قطعه‌نشان لیاقت‌ورزشی از درجه شوالیه مفتخر گردید .

سفیر کبیر جمهوری فرانسه در تهران طی نامه‌به آقای‌کاظمینی اطلاع داد که دولت فرانسه بپاس خدمات موثری که در زمینه تحکیم و توسعه روابط ورزشی بین ایران و فرانسه انجام داده این تصمیم را اتخاذکرده است .

آقای کاظمینی اولین ایرانی است که بدریافت نشان لیاقت ورزشی از دولت فرانسه مفتخر شده وی قبلا از دولتهای ژاپن ، هلند ، اطریش ، سوئد، دانمارك نشانهای ممتازورزشی دریافت داشته است .

پایان مسابقات کشتی آموزشگاهها

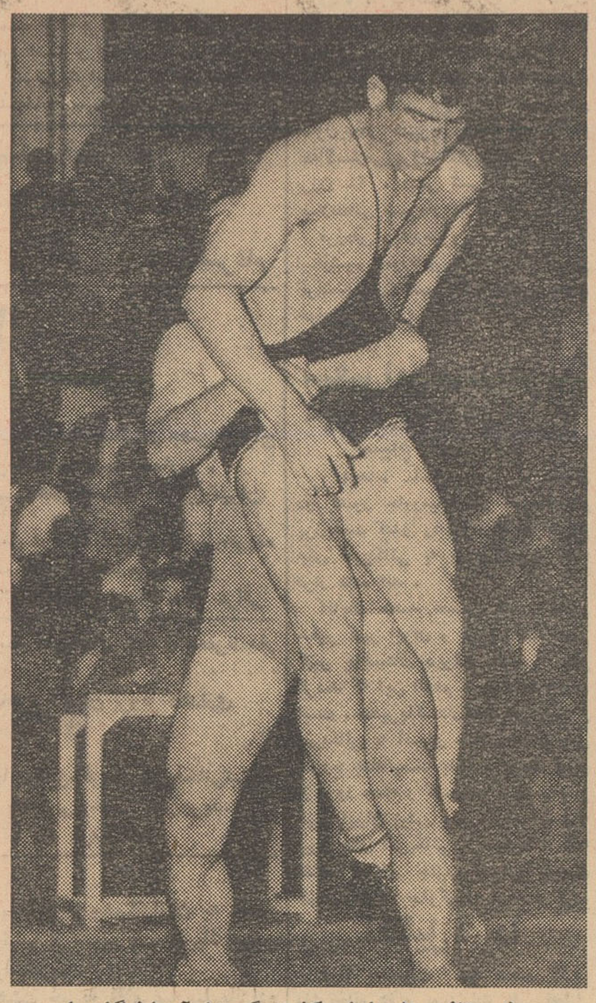

یك منظره ازمبارزه کشتی‌گیران آموزشگاهها

دیشب مسابقات کشتی آزاد و فرنگی آموزشگاه های پایتخت که زیر نظر تربیت بدنی فرهنك‌استان تهران شروع شده بود خاتمه یافت.

قهرمانان منتخب در مسابقات قهرمانی آموزشگاههای استان تهران‌شرکت خواهند نمودو نفرات منتخب مسابقه استان تهران در مسابقات قهرمانی کشور که اوائل تیر ماه در شیراز انجام میگردد شرکت خواهند کرد .

تیم آزاد دبیرستان های تهران‌در وزن اول تا هفتم عبارتنداز احدزاده، پور اسداله تاجیك ، حاج کاظمی، پور تیمور ، شاکری و فلاحی .

کشتی گیران فرنگی مدارس در چهار وزن شرکت داشتند و نفرات اول چهار وزن به ترتیب ، شیخ اولیاء قربانی ، شفیع زاده ورجبی میباشند نتیجه کلی این مسابقات در شماره آینده چاپ میشود .

فساد ازطبقات بالا بمدارس

بقیه ازصفحه ۲۰

مطالبی را که عرض کردم به‌عنوان این نگفتم که ما ناامید هستیم و هیچوقت ترقیاتی در کشور ماانجام نشده البته در ژاپن هم نقائص‌زیاد است نباید اظهار تاسف کرد باید غرور ملی داشت وبجلو قدم‌برداشت

غرور ملی

غرور ملی ملت ژاپن بحدی‌است که هنگامی که من سوار تاکسی میشدم تا درشهر گردش کنم راننده راه خودرا طولانی میکرد و نیمساعت راه را دوساعت طی‌میکرد که یکنفر خارجی اماکن کثیف‌و خراب کشورش را مشاهده نکند حال آنکه هنگامیکه یکنفرخارجی بوطن مامیاید فورا اورا به‌نقاط جنوب شهر می‌بریم و نقاط خراب ومردم فقیر را به‌آنها نشان‌میدهیم

درکالج انگلستان

آقای درخشش در پایان اظهارات خود اشاره به‌کارهای بعضی از دانشجویان ایرانی در کشور های خارجی نمود وگفت : در کالج انگلستان چندنفر دانشجوی‌ایرانی را که باخرج خود برای تحصیل‌به آنجا رفته‌اند بعلت فساد اخلاق خاتمه یذیرفت .

اخراج کرده‌اند آنها حتی‌پول کالج راهم خورده‌اند وهرچه به‌پدر ومادر آنها تذکر میدهند ترتیب اثر نمیدهند از کالج مذکورطی‌نامه‌ای از وزارت فرهنك ایران‌خواسته‌اند تایك نسخه از قوانینی را که در این مملکت اجرا میشود برای‌آنها بفرستیم تاشاید از این راه بتوانند مطالبات خودرا وصول نمایند .

ماا کنون چهره آدم‌های‌مصنوعی راداریم ، وشما معلمین مملکت موظفید چهره یك آدم طبیعی به نسل آینده بدهید .

وزیر فرهنك در پایان گفت: مادر رهگذر ترقی‌فرهنك مملکت وظیفه‌سنگینی‌داریم این‌امر شوخی‌و تعارف نیست بیائید آنچه را که اسمش را فداکاری میگذارید در کار ترقی وتعالی فرهنك مملکت و آموزش وپرورش انجام بدهیدو مسلما دراین طرز تفکر شاه‌حامی وملت پشتیبان ماخواهد بود.

سخنان آقای درخشش درمیان کف‌زدنهای ممتد دبیران پایان یافت .

وجلسه مذکور درساعت ۷ونیم خاتمه یذیرفت .

آگهی مناقصه خرید دروپنجره آهنی

جمعیت شیروخورشید سرخ‌ایران خریددروپنجره‌آهنی ساختمانهای مربوط بموسسات مرکزی وشهرستانها را از نوع پروفیل برای سال ۱۳۴۱ بمناقصه میگذارد سازندگان این‌نوع درو پنجره که از هرحیث واجد صلاحیت وماشین آلات مربوطه باشند میتوانند پیشنهاد خود را تا آخر وقت روز پانزدهم خرداد ۴۱ باتعیین مشخصات وآخرین قیمت وآدرس کامل موسسه درپاکت لاك مهر شده به‌ضمیمه سپرده پنجهزار ریال بدفتر جمعیت مرکزی واقع در خیابان ارك تسلیم ورسید دریافت نمایند ـ پیشنهادهای واصله در روز بعد از تاریخ فوق (ساعت پنج بعداز ظهر) در کمیسیون نظارت مالی باز و قرائت‌خواهد شد جمعیت در ردیا قبول پیشنهادها مختار خواهد بود و حضور پیشنهاد دهندگان درجلسه قرائت پیشنهادها مانعی ندارد.

مدیر عامل جمعیت مرکزی
آ ـ ۵۲۹۸

قبول داوطلب جهت دوره‌های‌فنی‌اردنانس

آموزشگاه گروهبانی اداره اردنانس ارتش تعدادی داوطلب جهت طی دوره‌های فنی اردنانس با شرایط ومقررات مشروحه پائین استخدام مینماید :

شرایط استخدام

۱ـ تابعیت دولت شاهنشاهی ایران
۲ـ دارا بودن حداقل گواهینامه سوم متوسطه ویا بالاترازآن
۳ـ عدم اعتیاد بمواد مخدره نظر وگواهی اداره بهداری ارتش
٤ـ نداشتن پیشینه کیفری
۵ـ صحت مزاج وتناسب اندام واستعداد کامل (مزاجی روحی) طبق نظر پزشکان ارتش
٦ـ سن کمتر از ۱۸سال و بیشتر ۲۵ سال تمام نباشد .
۷ـ دارا بودن ضامن معتبر بگواهی کلانتری محل
۸ـ سپردن تعهد انجام ٦سال خدمت (یکسال در آموزشگاه‌و۵ سال دیگر در درجه گروهبانی) در قسمتهای مختلف ارتش انجام وظیفه نماید .

تبصره

الف ـ کسانیکه خدمت زیر پرچم‌را انجام‌داده واجد شرایط مربوطه نیز میباشند نسبت به دیگران حق تقدم دارند .

ب ـ اولاد افسران ودرجه داران ودارندگان اطلاعات فنی در صورت دارا بودن شرایط مساوی بسایر داوطلبان حق تقدم خواهند داشت .

ج ـ دارندگان مدارك تحصیلی بالاتر حق تقدم دارند .

مزایا

۱ـ در تمام مدت تحصیل در آموزشگاه در مدت کار آموزی کلیه احتیاجات دانش آموزان ازجهت منزل وغذا وپوشاك ولوازم‌تحصیلی بعهده ارتش خواهد بود.

۲ـ کلیه دانش آموزان از تاریخ استخدام تازمان فراغت ازتحصیل ماهیانه نصف حقوق مبنی (یکهزار ریال دریافت خواهند نمود).

۳ـ دانش آموزان پس از طی دوره تکمیلی به گروهبان دومی مفتخر میشوند ترفیعات بعدی آنها برابر مقررات قانون ارتش‌میباشد.

٤ـ بدانش آموزانیکه در آزمایشات نهائی دوره دوم تکمیلی حائز رتبه یکم‌و دوم وسوم شوند جوائز نظامی داده خواهدشد .

۵ـ داوطلبین میتوانند از تاریخ یکم خرداد ماه با در دست داشتن عین مدرك تحصیلی خود و عین شناسنامه ویك قطعه عکس ٤ × ٦درداره آموزش این اداره حاضر وثبت نام نمایند.

رئیس اداره اردنانس ارتش
۷ـ۱ آ ـ ۵۳۰٤

مجالس جشن عید غدیر

حضرت آیت‌الله العظمی آقای بهبهانی روحی فداه فردا بمناسبت عید سعید غدیر جلوس دارند انشاءالله عموم‌طبقات شرکت خواهند فرمود .

الحاج سید ابراهیم ابطحی نژاد

فردا روز ۱۸ شهر ذی‌الحجةالحرام عید سعید مبارك غدیر سید الموحدین امیرالمومنین (ص) می باشد از ساعت۸ صبح تا ظهر حضرت آیت‌الله آقای تقوی شیرازی از عموم طبقات‌در منزل پذیرائی می نمایند .

سید عباس علوی تهرانی
آ ـ ۳٤۹۹

در بازگشت آقای صدر عراقی از عتبات عالیات جمعی از علاقمندان بمعزی‌الیه ایشان را با خود بشیراز برده اند از اینرو جشن سالیانه عید غدیر که در منزل ایشان برپا میشد امسال‌در شیراز برگزار خواهد شد .

در مسجد ارك

بمناسبت عید سعید غدیر خم مجلس جشنی‌امشب‌بعداز اقامه جماعت در مسجد ارك منعقد می باشد بدینوسیله از کلیه مسلمین دعوت می شود که در این جشن عظیم اسلامی برای تعظیم شعائر مذهبی شرکت فرمایند . (توسلی)

شرکت فروشگاه اتومبیل سعدی

مرکز خرید ـ فروش و معاوضه هر مدل اتومبیل‌ضمنا این فروشگاه بهترین خریدار اتومبیلهای ۶۰ و۶۱ میباشد

خیابان سعدی مقابل کوچه مهران تلفن ۳۹۸٤۵
۵ـ۱ آ ـ ۵۳٤٤

رئیس خبرگزاری‌یونایتدپرس تشکر میکند

دیروز اطلاع دادیم که بمناسبت ورود هیئت روزنامه نگاران فرانسوی پریروز مجلس ضیافتی در منزل‌آقای یوسف مازندی رئیس خبر گزاری یونایتدپرس در ایران ترتیب داده‌شده بود نکته‌جالبی که در این میهمانی اتفاق افتاد این بود که چند لحظه‌قبل از ورود میهمانان خانم میزبان که موعد وضع حملش رسیده بود به بیمارستان پارس انتقال داده شد و درست در همان موقعی که مازندی مشغول پذیرائی از میهمانان خودبود دختر کوچك او در بیمارستان بدنیا آمد و نام او یاسمین گذاشته‌شد. ظرف دو روز گذشته دسته‌های گل متعددی از طرف دوستان به‌بیمارستان ارسال شد که مازندی از همه آنها تشکر میکند ومانیز به همکار خود تبریك میگوئیم .

برنامه امشب

برنامه امشب سینما های

متروپل ـ حافظ ـ دیانا

ورود

آیت‌الله آقای حاج شیخ یحیی نوری از مکه معظمه .

آقای ایرج‌شمس ملك آراءاستاد دانشگاه از آمستر دام .

بانوان دکتر ظفر دخت اردلان و دکتر مهری آهی نمایندگان ایران در کمیسیون وضع زن سازمان ملل متحد که از طرف شورایعالی جمعیت های زنان ایران به‌نیویورك اعزام شده بودند به تهران .

خروج

آقای مهندس فتح‌اله نفیسی‌عضو هیئت مدیره شرکت ملی نفت به امریکا .

آقای اردشیر نور آذر وزیر مختار ایران در اطریش به بغداد.

آقای کاظمی رئیس هنرستان هنر های زیبای تبریز باروپا .

آقای احمد عزیز الرحمن وزیر بازرگانی پاکستان به پاکستان .

برنامه امشب

تلویزیون ایران

ساعت ۵ـ۳۰ موزیك با تصویر
ساعت ۶ر۰۰ـ سلام شاهنشاهی و اعلام برنامه .
ساعت ۱ـ۶ـ خردسالان کارتون
ساعت ۶ر۳۰ـ مادران فردا
ساعت ۷ـ۰۰ـ راهنمائی ورانندگی
ساعت ۷ـ۳۰ـ جاده شانس
ساعت ۸ـ۰۰ـ هنر های زیبا .
ساعت ۸ـ۳۰ـ اخبار
ساعت ۸ـ۴۵ـ فیلم .
ساعت ۹ـ۰۰ـ مارگرت آستور
ساعت ۹ـ۳۰ـ قوس و قزح
ساعت ۱۰ـ۳۰ـ فیلم سینمائی بنام ماریزای آشوبگر ایتالیائی دوبله بفارسی .
ساعت ۱۲ـ۳۰ـ پایان برنامه .

برنامه امشب

تلویزیون آمریکا

ساعت ۴ر۵۸ـ اعلام برنامه
ساعت ۵ـ۰۰ـ فیلم کارتون
ساعت ۵ر۳۰ـ نمایش آنن‌ساترن
ساعت ۶ر۰۰ـ فیلم کلنل فلاك
ساعت ۶ر۳۰ـ نگاهی بفضا
ساعت ۷ر۰۰ـ پلیس دریا
ساعت ۷ر۳۰ـ برنامه وایرسرویس
ساعت ۸ر۳۰ـ فیلم
ساعت ۹ر۰۰ـ نمایش کاری‌مور
ساعت ۱۰ر۰۰ـپرواز هفته
ساعت ۱۰ر۴۷ـ پایان برنامه

برنامه فرداشب

ساعت ۴ر۵۸ـ اعلام‌برنامه
ساعت ۵ـ۰۰ـ فیلم کارتون
ساعت ۵ـ۳۰ـ فیلم گلوبل‌زوبل
ساعت ۶ـ۰۰ـ اخبار متروتون
ساعت ۶ر۱۵ـ برنامه رفت‌وآمد
ساعت ۶ـ۳۰ـ مرده یا زنده !
ساعت ۷ر۰۰ـبرنامه بانزه‌مسترسون
ساعت ۷ـ۳۰ـ تصویر بزرك
ساعت ۸ـ۰۰ـ برنامه ورزشی
ساعت ۸ـ۳۰ـ قیمت درست‌است !
ساعت ۹ر۰۰ـنادر موسیقی‌پری‌کومو
ساعت ۱۰ر۰۰ـ یك سحری دارم !
ساعت ۱۰ـ۳۰ـ نمایش‌بوب نورت
ساعت ۱۱ر۵۸ـ پایان‌برنامه

اطلاعات

سه‌شنبه
۱۷ ذی‌الحجة‌الحرام ۱۳۸۱
۲۲ مه ۱۹۶۲
سال سی وششم
شماره ۱۰۸۰۶

محاکمه یك مدیر کل سابق نخست‌وزیری، ودو بازرگان آغاز شد

ساعت ده صبح امروز شعبه سوم دادگاه دیوان کیفر بریاست آقای علی اکبر طباطبائی و مستشاری آقایان هاشمی نژاد و یوسف زاده‌با حضور متهمین پرونده بانك سابق توسعه صادرات تشکیل گردید .

پس از انجام امور مقدماتی دادگاه رئیس دادگاه آقای مصطفی مقدم را صدا کرد و هویت‌اوراپرسید‌آقای‌مقدم ازجای‌خودبرخاست‌وخودرا اینطورمعرفی کرد:اسم ـ مصطفی فرزند مرحوم حسن شهرت مقدم متولد ۱۲۸۲ شغل‌مدیرکل‌نخست‌وزیری (توضیح آنکه در زمان تشکیل این‌پرونده برای اینجانب ابلاغ مدیر کلی نخست وزیری صادر شده بود و حکم مذکور لغو نشده است).

رئیس ـ الان هم اشتغال باین‌کار دارید ؟ ـ مقدم بر حسب دستور دادسرای دیوان کیفر از خدمت دولت معلق گردیده‌ام .اهل وساکن تهران اختیاریه‌شمیران کاشی‌شماره ۲۹۰ باسواد ، پیشینه محکومیت کیفری ندارم عیال و اولاد دارم مسلمان و تبعه ایران.

رئیس دادگاه سپس هویت دونفر متهم دیگر را پرسید.

رئیس خطاب بمنشی ـ کیفر خواست صادره علیه آقایان مصطفی مقدم و یوسف تقوائی و رای‌صادره ۳۵ر۹ر۱ دیوانعالی کشور را قرائت نمائید .

دراین هنگام منشی دادگاه‌شروع بقرائت متن کیفر خواست صادره کرد .

۱۳۰ میلیون ریال تصرف غیر قانونی

بموجب کیفر خواست صادره از طرف دادسرای دیوان کیفرآقایان مصطفی مقدم و بیوك قزوینی‌بتصرف غیر قانونی مبلغ ۳۹ میلیون و۷۸۲ هزار و ۳۹۵ ریال و ۵۰ دینارمی باشند . آقای مقدم این مبلغ را بدون مجوز قانونی هنگامیکه مدیر عامل بانك سابق توسعه صادرات بود به بیوك قزوینی پرداخته‌است.

درمورد دیگر آقای‌مصطفی مقدم متهم است بتصرف غیر قانونی‌نسبت به مبلغ ۸۰ میلیون ریال از وجوه بانك‌توسعه صادرات و پرداخت‌آن به آقای یوسف تقوائی سومین‌متهم این پرونده .

پس از خاتمه قرائت‌کیفرخواست جلسه بعنوان تنفس ختم شد وادامه دادرسی به روز پنجشنبه موکول ساعت یازده و نیم صبح امروز گردید.

کشاورزان دست دعا به آسمان بلند کردند

چندی پیش اطلاع دادیم که استانهای خراسان و خوزستان‌وگرمان وفارس و مناطق مرکزی لرستان‌مورد حمله ملخهای دریائی قرار گرفته واین مسئله باعث وحشت و نگرانی کشاورزان شده است گزارش های رسیده از خبرنگاران ما درمناطق‌مزبور حاکیست که از طرف ادارات‌کشاورزی وسازمانهای دفع ملخ مبارزه شدیدی علیه ملخهای دریائی شده است . عکس‌بالا که نموداری از مبارزه مامورین و عملیات سمپاشی هوائی است بوسیله خبرنگارعکاس اطلاعات در مشهد از یك منطقه آلوده به ملخ گرفته شده است و کشاورزان محل بشکرانه این اقدام سودمند دست‌دعا بسوی پروردگار بلند کرده اند .

نتیجه انتخابات کانون وکلا تاآخر وقت امروز

ظهر امروز نتیجه قرائت آراء مربوط به انتخابات هیئت مدیره کانون وکلا ی‌دادگستری از ۲۵۰رای قرائت شده باین شرح اعلام شد:

آقای سید هاشم وکیل ۲۱۵ رای
آقای محمود سرشار ۲۱۳ رای
آقای طه ۱۸۵ رای
آقای صوفی ۴۷ ارای
آقای نراقی ۱۴۲ رای
آقای خلعتبری ۱۴۱ رای
آقای مروستی ۱۳۷ رای
آقای دکتر شریعت زاده ۱۳۰رای
آقای دکتر تفضلی ۱۲۸ رای
آقای پرنیان ۱۲۲ رای
آقای صابر زاده ۱۲۰ رای
آقای محامی ۱۱۹ رای
آقای امامی خوئی ۱۰۹ رای
آقای مهدی کاشانی ۱۰۴ رای
آقای نورائی ۹۷ رای
آقای فرج‌الله اکبر ۹۴رای
آقای فیض مهدوی ۹۳ رای
آقای مهدی ملکی ۹۰رای
آقای حسین شهیدی ۸۹ رای
آقای یحیی طباطبائی ۸۶ رای
آقای محسنین ۸۰ رای
آقای نونهال ۸۰ رای
آقای امامی اهری ۷۸رای
آقای نعیمی اکبر ۷۸ رای
آقای زاهد ۷۲ رای
آقا پیشوا ۶۹ رای
آقای صدرالدین حائری ۶۲ رای
آقای منصوریان ۵۹ رای

برنامه سلام عید غدیر در پیشگاه شاهنشاه

امروز از طرف آقای شفاسخنگوی دربار شاهنشاهی برنامی‌مراسم سلام رسمی عید سعیدغدیر که‌بامداد فردا در پیشگاه شاهنشاه در کاخ گلستان برگزار میگردد بشرح‌زیر در اختیار خبرنگار ما گذاشته‌شد.

آقایان علماء ساعت هشت صبح هیئت وزیران ساعت هشت وپانزده دقیقه
نخست وزیران،وزیران ،استانداران سفرای کبار ،ووزرای مختارسابق ساعت هشت و چهل و پنج دقیقه
قضات ،استادان ، روسای‌ادارات‌ـ دولتی ساعت نه صبح روسای بنگاه های ملی ، بازرگانی ومدیران‌جرائد ساعت نه و پانزده دقیقه افسران ارشدارتش شاهنشاهی ساعت نه‌و سی دقیقه نمایندگان اصناف‌وانجمن های محلی ساعت نه و چهل‌وپنج دقیقه بترتیب بحضور شاهنشاه شرفیاب خواهند شد ، مراسم‌سلام عید غدیر در حدود ساعت ده بامداد فردا پایان خواهد یافت .

شاهنشاه در رشت و اسفرورین اسناد مالکیت دهقانان را اعطاء میکنند

امروز آقای دکتر ارسنجانی‌وزیر کشاورزی‌بخبرنگار ماگفت‌شاهنشاه عصر روز پنجشنبه باسفرورین‌قزوین تشریف فرما میشوند واسناد مالکیت متجاوز از هزار خانواده روستائی این دهکده را که‌جمعیت آنها از ۷ هزار نفر متجاوز است اعطاء مینمایند

شاهنشاه همچنین روز یکشنبه آینده برشت تشریف فرما میشوند واسناد انتقال‌املاك آقای سرلشکر عطاپور را که داوطلبانه وزود تراز موعد مقرر قانونی برای انتقال به دهقانان بدولت انتقال داده است، توزیع میکنند .

در ضمن در همین روز مقدمات انتقال املاك کسان دیگری که‌در کوچصفهان زائد بر حد نصاب قانونی ملك مزروعی دارند ، بدولت فراهم میشود .

جشن سعید عید غدیر درحضور شهبانو

امروز اطلاع‌حاصل شد که‌بمناسبت عیدسعید غدیر که‌روز جشن وسرور شیعیان جهان است مراسمی درحضور علیاحضرت فرح شهبانوی ایران برگزار خواهد گردید .

دراین مراسم شخصیتها وبانوان طبقات مختلف بحضور شهبانو بار خواهند یافت .

اسناد انتقال املاك آقای نخست‌وزیر یکشنبه توسط‌ایشان‌امضا ء میشود

امروز وزیر کشاورزی طی مصاحبه‌ای گفت آقای نخست وزیر و هیئت دولت در مراسم‌تقسیم املاك در قزوین و گیلان بوسیله شاهنشاه حضورخواهند داشت‌و آقای نخست‌وزیر روزیکشنبه اسناد انتقالی املاك خود را به‌دولت امضاء خواهند کرد .

سایر اعضای خانواده آقای دکتر امینی هم بزودی اسناد انتقال املاك خود را امضاء خواهند کرد .

وزیر کشاورزی بعد گفت مقالاتی که در کیهان انترنشنال بزبان‌انگلیسی چاپ می شود و یا از دیگران در مورد اصلاحات ارضی نقل قولهائی میشود مطابق‌مصلحت مملکت نیست‌بخصوص که این مطالب بزبان انگلیسی نوشته می شود .

سفیرکبیر امریکا بتهران بازمیگردد

امروز کسب اطلاع شد که آقای جولیوس هولمز سفیرکبیر آمریکا روز سی‌ام خردادماه به تهران باز خواهد گشت. آقای هولمز دراوایل ماه گذشته از تهران به‌واشنگتن‌رفته بود تا در جریان سفر شاهنشاه به آمریکا در آن‌کشور حضور داشته باشد .

سفیرکبیر تازه نروژ استوارنامه‌های‌خودرا بحضور شاهنشاه تقدیم کرد

ساعت ده و نیم صبح امروز آقای بروتسکا آورس سفیر کبیر جدید نروژ در ایران در کاخ مرمر بحضور شاهنشاه بار یافت و استوار نامه‌های خود را تقدیم کرد .

در این مراسم آقای علاء وزیر دربار شاهنشاهی ، آقای آرام وزیر امور خارجه وروسای‌تشریفات‌وزارت دربار ووزارت خارجه و آجودانهای کشوری و لشکری شاهنشاه حضور داشتند .

۱۲۰خانه‌درشاهرودآسیب‌دید

صبح امروز خبر نگار مادرشاهرود در تعقیب گزارش قبلی خود درباره بارندگی و سیل در شاهرود گزارش داد :

بیست خانه براثر جریان سیل ویران شده است و تعداد بیست خانه‌دیگر در شرف خرابیست و در حدودیك صد خانه آسیب دیده است

امتحانات داخلی‌دبیرستانها ازامروز آغاز شد

از امروز امتحانات داخلی کلاسهای اول تا پنجم دبیرستانهای سراسر کشور در محل دبیرستانها آغازگردید امتحانات داخلی دبیرستانها بدستور وزارت فرهنك باید بنحوی انجام پذیرد که روز دوازدهم خرداد ماه که‌امتحانات نهائی سالهای ششم ادبی ، ریاضی ، طبیعی و خانه داری دختران و پسران آغاز میگردد پایان یابد تا سالنهای دبیرستانها خالی و آماده شروع امتحانات نهائی باشد امروز در سالن های بزرك دبیرستان البرز ، دارالفنون مروی و سایر دبیرستانها امتحانات کتبی آغاز گردید .

مدیرروزنامه‌آساهی ژاپن بتهران می آید

ساعت هشت‌ونیم بعداز ظهر روز پنجشنبه آقای موراياما مدیر روزنامه آساهی چاپ ژاپن که پرتیراژترین روزنامه دنیاست باتفاق بانو واردتهران میشوند .

درفرودگاه مهرآباد ،آقای شیرزاد معاون اداره کل انتشارات و رادیو همچنین اعضای عالیرتبه سفارت ژاپن از مدیر روزنامه آساهی وبانواستقبال بعمل می‌آورند .

مدیر روزنامه آساهی طی سه‌روز اقامت درتهران‌بحضورشاهنشاه‌شرفیاب خواهد شد وباآقای دکتر امینی‌نخست وزیروسایر مقامات‌دولتی ملاقات‌خواهد کرد .

آقای موراياما همچنین ،از موزه ایران باستان، جواهرات سلطنتی و نقاط دیدنی دیگر بازدید خواهد کرد ونیز ازساعت ۵ـ بعداز ظهر روز شنبه بافتخار مدیر روزنامه آساهی ضیافتی از طرف هیئت مدیره انجمن مطبوعات در محل باشگاه ترتیب داده خواهد شد.برای‌شرکت‌دراین‌میهمانی‌ازآقایان وزیران، روزنامه نگاران و نمایندگان سیاسی و مطبوعاتی خارجی مقیم‌تهران دعوت بعمل آمده است .

دفتر کار سرلشگر ضرغام

خیابان جامی بین پهلوی و آشیخ هادی شماره ۱۶
تلفن شماره ٤٦١٨٦ میباشد.
آـ۳۵۲۳ ۱ـ۲ احسان ضرغام

تبریکات

بدینوسیله صمیمانه ترین تبریکات خود را بمناسبت جشن ازدواج دوشیزه فریده معروفخانی وآقای جعفر نامدار تقدیم میداریم .
فوتبالیست‌های باشگاه شاهین تهران

فوتبالیستهای دانشکده ادبیات جشن فرخنده ازدواج دوشیزه‌فریده معروفخانی و آقای جعفر نامدار را صمیمانه تبریك میگویند .
از طرف فوتبالیستهای دانشکده ادبیات امیر عراقی

جشن فرخنده ازدواج دوشیزه فریده معروفخانی وآقای جعفرنامدار را صمیمانه شادباش عرض مینمائیم .
ازطرف فوتبالیست‌های باشگاه شاهین آبادان پرویز دهداری

پای هم پیر شوید

جعفر عزیز ازدواج فرخنده‌ات را با دوشیزه فریده معروفخانی‌تبریك میگویم وامیدوارم یك عمر در کنار هم باخوشی وخوبی بسر برید.
عرب زاده

آقای حاجی رحیم آهنی

انتخاب جنابعالی بریاست اتحادیه فریزی وهمکارانتان به اعضاء هیئت مدیره از طرف هیئت خیریه خوئینها از صمیم قلب تبریك عرض مینمائیم موفقیت شما را از خداوند خواستاریم .
منشی وسخنگوی هیئت خیریه غلامرضا سلیمانزاده

شب گذشته بیست نفر از مدیران خبرگزاریها وروزنامه‌های بزرك جهان باهواپیمای کورونادوی شرکت هواپیمائی اس .آ. اس که‌عازم توکیو بود بتهران‌وارد ودر فرودگاه مهرآباد مورد استقبال نمایندگان اداره کل انتشارات ورادیو مطبوعات تهران وتلویزیون ایران قرار گرفتندو بهریك از آنان هدایائی بانشریات مربوط به‌ایران داده شد.

ژورنال دو تهران از پس فردا همه روز در ٦صفحه منتشر خواهدشد

اخطار به هیئت مدیره سابق اتحادیه تهیه کنندگان فیلمهای فارسی و دوبله

بنابر تصمیمی که در جلسه ۲۵ر۲ر۱۳۴۱ با حضور اکثریت قریب به کلیه اعضاء این اتحادیه گرفته شده بموجب ماده ۳۰ آئین‌نامه تقاضای تشکیل مجمع عمومی را داریم ـ خواهشمند است اعلان مربوطه را در روز سوم خرداد ۱۳۴۱ در جریده اطلاعات درج‌و تاریخ تشکیل جلسه رادر فاصله پنجم تا هشتم خرداد ۱۳۴۱ تعیین فرمائید .فتوکپی از امضای ۶۰نفر ازاعضاء مستقیما بدفتر هیئت مدیره ارسال گردیده‌است .
آـ۵۳۸٤

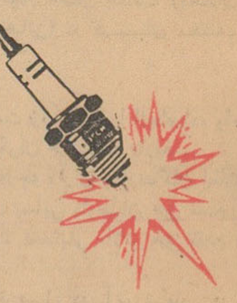

شمع بوش

برای انواع وسائل نقلیه رسید
بنمایندگی انحصاری درایران:
شرکت سهامی بوش
مراجعه‌فرمائید.
تلفن ۳٤۰۱٦ـ۳٤۰۱۷ـ ۳٤۰۱۸
آـ۵۰۰۲ گردونه

ترمیم کابینه

امروز اطلاع حاصل شد که آقای دکتر نصر شهردار تهران به سمت وزیر مشاور تعیین‌شده اند . احتمال قوی میرود که تغییرات دیگری نیز در پست یکی دو نفر از وزیران روی دهد و باین ترتیب کابینه ترمیم گردد .

خبرنگار ما گزارش میدهد که آقای احمد نفیسی معاون کل شهرداری تهران بسمت شهردار جدید تهران تعیین شده است .

شهردار جدید تهران چهل سال دارد و تحصیلات مقدماتی خود را در تهران انجام داده و در رشته حقوق سیاسی لیسانس گرفته است

آقای نفیسی شهردار جدید تهران

نرخ جدید گوشت

امروز کمیسیون تعیین نرخ گوشت در اداره خواربار شهرداری با حضور آقایان بهزادی مدیر کل خواربار و حاج افضلی رئیس آن اداره تشکیل شد در این کمیسیون اعضای اتحادیه صنف قصاب و کشتارکنندگان شرکت داشتند . کمیسیون پس از مذاکرات لازم نرخ جدید و تاپستانی گوشت‌را اعلام کرد و قیمت یك کیلو گوشت مخلوط گوسفند ٦۲ ریال اعلام گردید . نرخ‌جدیدبوزارت‌کشور ارسال شد .

سفته جعلی نخرید

امروز وزارت دارائی اعلام‌داشت موسسات تجاری باید دقت نمایند که اوراق سفته و برات مورد نیاز خود را از باجه های کاخ دارائی ویابانکهای عامل فروش تهیه‌نمایند زیرا اگر معاملاتی بر روی‌سفته و برات جعلی انجام گیرد قانونا این قبیل معاملات مخدوش بوده‌وباعث زیان خریداران اوراق مزبورخواهد شد.

صدرالاشراف بتهران بازگردانده‌میشود

امروز خبرنگار ما کسب اطلاع کرد که آقای دکتر جواد صدر فرزندآقای صدرالاشراف که همراه رئیس‌سابق مجلس‌سنا برای معالجه ایشان بلندن رفته است دیشب طی تلگرافی بمنزل اطلاع داد‌که آقای صدرالاشراف‌بزودی بتهران باز گردانده میشود .

خبرنگار ما‌اطلاع میدهد که‌بموجب تلگراف آقای دکتر جواد صدر در لندن‌عمل‌جراحی‌برای‌آقای‌صدرالاشراف مفید تشخیص داده نشد. وبهمین‌جهت آقای صدرالاشراف بزودی بتهران‌باز گردانده میشود ، آقای دکتر جواد صدر نیز همراه پدر خویش‌بتهران باز میگردد .

اسامی رؤسای جدید برزنها

در شماره دیروز خبر تغییر روسای برزنهای شهرداری تهران بطوراختصار اطلاع داده‌شد .

امروز خبرنگار ما اسامی روسای جدید برزنها را بدست آورد روسای جدید برزنها آقایان زیر میباشند :

فاطمی برزن چهار ، مصباح کریمی برزن ۲۲ ، شکوهی برزن ۳ ، ضرغامی برزن ۵ ، گیلانشاه برزن ۷ ، نظری برزن ۸ ، نیکخواه برزن ۱۰ ، حاج رزاقی برزن ۱۱ ، انوری برزن ۱۲ ، سمیعی برزن ۱۳ ، مهاجر شجاعی‌برزن ۱۸ ، اسمعیلی برزن ۲۰ ، صالحی معاون دفتر شهرداری برزن ۲۱ ، گردون پناه ثقةالاسلامی برزن ۲۳ ، قیائی شهردار نارمك برزن ۲٤ ، اصلانخانی شهردار نازی آباد .

فرزدقی ، بازرس ویژه امور شهر ، نیکوشیم ،امورشهر ، کرور کارگزینی افراشته پارك شهر ، اسلامی معاون خواربار امینی ، بقائی ، عقیلی ،شادزی کارگزینی .

سفیرایران‌درامریکا اعزام نیروهای امریکائی را بسیام تائید کرد

اوهاما ـ آسوشیتدپرس ـ سفیران دو کشور خاورمیانه در امریکااقدام پرزیدنت کندی را در مورد اعزام‌نیرو های آمریکائی به سیام مورد تائید قرار داده اند .

آقایان محمد حسین قدس نخعی سفیر کبیر ایران و عزیز احمد سفیر کبیر پاکستان دیروز اظهار نظر کردند که این اقدام بسیار عاقلانه‌بوده است . سفیرپاکستان‌گفت اعزام‌نیروی امریکائی به آسیای جنوب شرقی‌برای شروع جنك‌نیست بلکه برای‌جلوگیری از بروز جنك و کشمکش است .سفیر کبیر ایران پیش بینی کرده است‌که نیرو های امریکائی از سقوط بقیه نقاط آسیای جنوب شرقی بدست کمونیست ها جلوگیری خواهند کرد.

تعطیل فردا

فردا بمناسبت عید سعید غدیر وزارتخانه ها و موسسات ملی تعطیل میباشد و روزنامه اطلاعات هم منتشر نخواهد شد .

قدردانی از عملیات عمرانی بانك کشاورزی وشرکت آبهای زیرزمینی

جناب آقای نخست‌وزیر رونوشت ، جناب آقای وزیر کشاورزی‌ـ رونوشت جناب آقای دکتر زاهدی ریاست محترم بانك کشاورزی ایران ـرونوشت شرکت آبهای زیر زمینی خیابان تخت جمشید شماره ۳۵۷

عموم اهالی وکشاورزان تاکستان از اقدام مفید ومؤثر بانك کشاورزی که به پیروی از منویات ملوکانه در مورد حفر چاههای عمیق وبمنظور کمك به‌خورده مالکین وکشاورزان جهت آبیاری باغات ومزارعی که در اثر خشکسالی متوالی بیم نابودی آن میرفت بعمل آمده است بدینوسیله سپاسگزاری نموده موفقیت دولت‌آن جناب را دراجرای این قبیل‌طرح‌های مفید عمرانی از خداوند متعال خواهانند .

ضمنا لازم میدانند که مراتب قدردانی وامتنان خود را ازشرکت آبهای زیر زمینی که در تسریع عملیات حفاری وتکمیل تاسیسات چاههای عمیق منطقه تاکستان کمال کوشش را بکار برده است اظهار بدارند وامید است این قبیل موسسات ملی که باعلاقمندی بسیار در انجام امور تولیدی فعالیت مینمایند مورد تشویق اولیای محترم کشور قرار گیرند .

یوسف رحمانی ـیدالله رحمانی ـ شقاقی ـعلی اکبر طاهر خانی ـ قاسم طاهری ـحمداله ـمحمد طاهرخانی ـمحمد رفیع ـقدرت‌اله رحمانی ـحسن رجائی ـاحمد رحمانی ـاحمد امامی ـنقی ـمیرزا رحمانی ـعلی شاه رحمانی ـ حسن رحمانی ـ محمد رحمانی ـ عزت‌اله‌پروا ـمحرم رحمانی ـ عباداله رحمانی ـ نور آقا پور ـ مهدی رحمانی ـعزت‌اله رحمانی ـ محمد وحی ـ ابراهیم طاهری ـ محمد صادق رحمانی‌ـاحمد طاهری نژاد ـحمداله رحمانی ـرحمانی‌ـ آقا سلیم ـغلام طاهر پور ـصمد رحمانی ـ حاجیعلی رحمانی ـ عزیزاله رحمانی ـمحمد حسن طاهری ـمختار رحمانی وتعداد پنجاه امضای دیگر
۱ـ۵۳۰۲

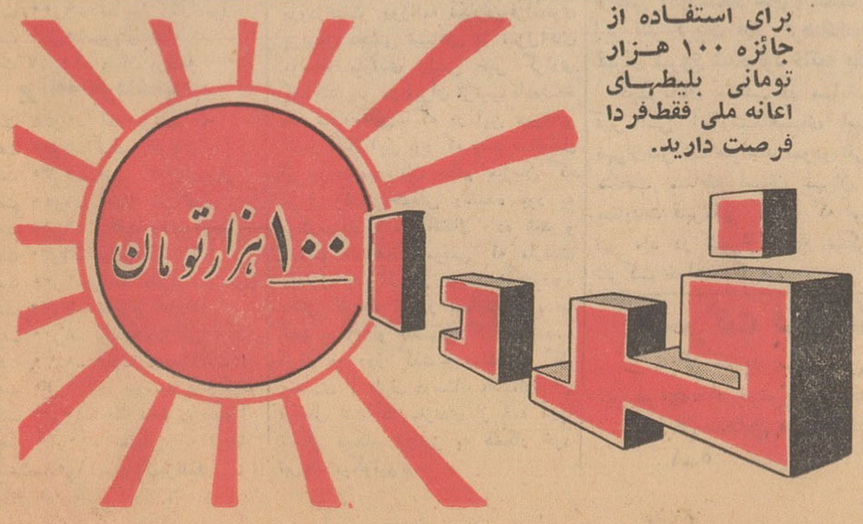

برای استفاده از جائزه ۱۰۰ هزار تومانی بلیطهای اعانه ملی فقط‌فردا فرصت دارید.

از پنجشنبه‌همین هفته‌سوم‌خرداد تاسه‌شنبه هشتم خرداد تیمهای قوی وممتاز بسکتبال تهران در صحنه‌های مسابقات پرشور و مهیج باتیم ملی بسکتبال کشورچکسلواکی تیم‌قهرمان دوم جهان مرکب از معروفترین بازی‌کنان اروپائی مبارزه خواهند داشت

بی‌خطر باتعداد چوب بیشتر

تازه چه‌خبر؟

ـ واقعا عالی است ..
«یك خانم خانه دار»
ـ زیباترین داستانهارادارد.
«یك دوشیزه محصل»
همه مطالب آنرا میخوانم بانوان و آقایان، دختران‌و پسران ایرانی همه تصدیق‌می کنند که اطلاعات هفتگی یك مجله بی رقیب است ،مجله‌ای که از لحاظ مطلب ، عکس تهیه و تنظیم صفحات متنوع و زیبائی و همچنین تیراژ نه تنها در ایران‌بلکه‌درخاورمیانه رقیب ندارد.

این جمعه اطلاعات هفتگی همه چیز دارد ، رپرتاژ های بسیار جالب ، عکس های واقعا تماشائی ، داستان های شور انگیز ... و همه چیز از همه جا ... فراموش‌نکنید شما ممکن است در رپرتاژ حج عکس یکی از آشنایان و یا افراد خانواده‌خودرا که بزیارت خانه خدا رفته‌اند در اطلاعات هفتگی این هفته مشاهده فرمائید...

روز جمعه
اطلاعات هفتگی
زیباتر از همیشه با مطالب بسیار جالب و خواندنی ...

صبح پنجشنبه
شماره مخصوص سومین سال هفته نامه بهشت آزادی در ۱۲ صفحه رنگی‌یك‌مجموعه نفیس وکم مانند