مذاکرات مهم ایران و بریتانیا آغاز شد

* رابرتس وزیر مشاور امورخاورمیانه انگلستان در مصاحبه باخبرنگاراطلاعات درباره آینده خلیج فارس گفت : صلح و امنیت دراین منطقه باهمکاری کامل تمام کشور هاحفظخواهدشد

رابرتس وزیر مشاورانگلستان درامورخاورمیانه

* بریتانیا استطاعت این را ندارد که هر روز بخاطر هرمسئله‌ای سیاست خارجی خود را عوض کند

وزیر مشاور امور خاور میانه انگلستان «گوری رابرتس» هنگام ورود به تهران در یك مصاحبه اختصاصی باخبرنگارسیاسی اطلاعات گفت: بریتانیا از تمام کشور های اطراف خلیج فارس انتظار دارد که در حفظ وتحکیم صلح دراین منطقه از جهان ، پس ازخروج قوای بریتانیا بکوشند.

وزیرمشاور انگلستان مسافرت خود بایران و امارات خلیج فارس را یك «دیدار دوستانه» نامید . وی گفت : هنگامی که دو ماه قبل باین سمت منصوب گردیدبوی

بقیه در صفحه هفدهم

اطلاعات ۱۳۰۴

۲۰ صفحه

شنبه ۲۰ آبان ماه ۱۳۴۶ . . . . . شماره ۱۲۴۳۳

. . . . . سال چهل و دوم . . . . . تکشماره ٤ ریال

در این عکس علیاحضرت شهبانو مجسمه مرغ طلائی که بزرگترین جایزه فستیوال است و فیلم لهستانی بنام «رکسی» برنده آن شد به آقای «جرجیا» نماینده فیلم لهستانی امیرارجمند مدیرعامل کانون پرورش فکری کودکان وخانم هما زاهدی در عکس دیده میشوند . اعطا میفرمایند . والاحضرت شهناز پهلوی کنار علیاحضرت شهبانو تشریف دارند .خانم لیلی جهان آرا

تا ۲ سال دیگر بشر درماه فرود میآید

شهبانو

جوائز برندگان فستیوال بین‌المللی کودکان را اعطاء فرمودند

در صفحه هفدهم

موشك ساتورن ۳هزار تن وزن داشت و سفینه آپولورادر ارتفاع ۱۸ هزار کیلو متری در مدار زمین قرارداد سپس سفینه‌آپولو بزمین بازگردانده شد

در این پیروزی بزرك یکصد هزار نفر با فون براون دانشمندآمریکائی همکاری داشتند

عقب ماندگی آمریکا از شوروی جبران شد ودر مسابقه رسیدن به ماه آمریکا مجددا جلو افتاد

جانسون گفت پیروزی طرح ساتورن - آپولو نشان داد که آمریکامی تواند انسانی را در ماه فرود آورد و اورا بزمین باز گرداند

سفینه سورویر ششم آمریکا روز پنجشنبه گذشته در کره ماه‌فرود آمد و عکس های‌متعددی بزمین مخابره کرد

هنگام پرتاب موشك ساتورن در کیپ کندی براثریك‌حادثه پیش‌بینی نشده زلزله روی داد .

در صفحه ۲

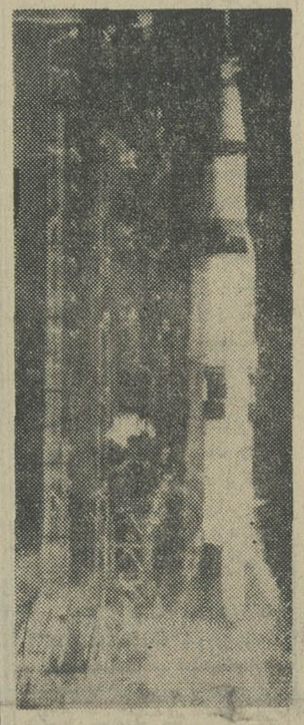

موشك عظیم «ساتورن ۵» که قراراست نخستین‌فضانوردان‌امریکا رادر کره ماه پیاده کند دیروز با موفقیت کامل مورد آزمایش قرار گرفت این عکس موشك ۳۶طبقه امریکارا هنگام پرتاب از پایگاه کیپ‌کندی نشان میدهد .

عکس‌رادیوئی اطلاعات

درباره پیروزی طرح ساتورن - آپولو وفرود آمدن انسان در کره ماه‌رپرتاژ جالبی درصفحه۹ همین شماره چاپ شده‌است .

قسمتی از فرشهای مسجدپیغمبر

آماده حمل شد

درصفحه۱۷

دانشکده اقتصاد تاسیس شد

درصفحه آخر

در سمینار مولفان کتاب که صبح امروز وسیله وزیر فرهنگ‌و هنر افتتاح گردید، گفته شد :

تولید کتاب در آسیا بانیازمندیهای آن هماهنك نیست

* وزیر فرهنك و هنر گفت: ایران به تهیه‌ونشر کتاب های خوب برای کودکان و جوانان اهمیت میدهد

در صفحه ٤

در نتیجه بارندگی‌شدید

درآبادان سیل جاری‌شد

یك موتور لنج‌غرق گردید و کارگران راباهلیکوپتر به‌محل کارشان‌فرستادند

در اغلب شهرستانهای شمالی باران میبارد

در صفحه ۱۷

والاحضرت شاهدخت اشرف پهلوی در مصاحبه‌باخبرنگار رادیو لندن گفتند :

طرح‌قانونی خدمت‌دختران در سپاه دانش

بزودی‌ازطرف مقامات‌مسئول تقدیم مجلس خواهد شد

* والاحضرت‌شاهدخت‌اشرف پهلوی. این طرح را از بیسابقه‌ترین تصمیمات نامیدند

زنان ایرانی بایستی شایستگی خودرا نشان دهند تا پست های بالای مملکت را اشغال کنند ، خدمت‌زنان ودختران در سپاههای دانش یك‌وظیفه ملی است .

این مطالب را والاحضرت شاهدخت اشرف پهلوی ریاست عالیه سازمان زنان ایران در مصاحبه با خبرنگار رادیو لندن که‌در تهران انجام گرفته یادآور شده‌اند (مصاحبه مزبوردیشب از رادیو لندن پخش شد).

والاحضرت شاهدخت اشرف پهلوی درپاسخ این سئوال خبرنگار رادیو لندن که سهمترین و درخشانترین

بقیه در صفحه هفدهم

اولین قهرمان شانس بلیط های اعانه‌ملی مخصوص جشنهای فرخنده تاجگذاری

هموزن‌خودواتومبیل خود پول نقد دریافت کرد

دو مهندس ساکن تهران : علاوه بر یکدستگاه اتومبیل پیکان‌مجموعه نفیسی از بهترین کالاها را بدست‌آوردند

بقیه در صفحه هفدهم

بازدید شاهنشاه آریامهر و علیاحضرت فرح پهلوی شهبانوی ایران از غرفه کارخانجات الکترودوصندوق‌نسوز کاوه

آقایان فرهاد -بهرام- پرویز خرم مدیران کارخانجات کاوه توضیحات لازم رابعرض اعلیحضرتین میرسانند.

در تاریخ شنبه ۱۳ آبان ماه نمایشگاه صنعتی آبان ٤٦ برای دومین‌بار مورد بازدید شاهنشاه - آریامهر و علیاحضرت فرح پهلوی شهبانوی ایران قرار گرفت .اولین غرفه‌ای که‌موردبازدید اعلیحضرتین قرارگرفت‌غرفه باشکوه کارخانجات صندوق نسوز کاوه بود . درابتدای تشریف فرمائی آقای فرهاد خرم مدیرعامل شرکت خیرمقدم عرض کرد و پس از آن شاهنشاه‌آریامهر و علیاحضرت فرح پهلوی از قسمت های مختلف غرفه بازدید فرمودند و در مورد ساخت‌صندوق های‌نسوز و درب های خزانه و سرویس های اطاق کار توضیحات لازم بوسیله آقایان فرهاد ، بهرام و پرویزخرم بعرض رسید و پس از آن‌شاهنشاه آریامهر از قسمت الکترود سازی کارخانه که با همکاری یکی از بزرگترین کارخانجات‌الکترودسازی اروپا بنام زودمتال اخیرا شروع به بهره‌برداری نموده است بازدید فرمودند در این قسمت توضیحات لازم بوسیله بهرام خرم رئیس‌امور فنی کارخانه بطور مشروح به شرفعرض همایونی‌رسیدو شاهنشاه آریامهر نمونه الکترود های کاوه را ملاحظه و مدیران کارخانجات کاوه راموردتفقدو عنایات‌مخصوص شاهانه قرار دادند در خاتمه این بازدیدشاهنشاه‌آریامهروعلیاحضرت فرح شهبانوی ایران با ابراز خرسندی و رضامندی خاطر از پیشرفت های کارخانجات صندوق نسوز کاوه و همچنین موفقیت این کارخانه درنمایشگاه‌ایران دربغداد، غرفه این کارخانه را ترك‌فرمودند.

آ-۲۵۰۰۹

شاهنشاه آریامهر در غرفه محصولات ناسیونال

بعرض شاهنشاه رسانیده شد که بواسطه امکانات اخیری که برای‌مردم پیش آمده وانقلاب بزرگی که‌در مملکت رهبری صحیح شده است ، قوه خرید مردم افزایش یافته و از محصولات ناسیونال استقبال میشود . در صفحه ۱٦

برای بدست آوردن مادام العمرماهی ۲ هزار تومان اضافه حقوق

عجله کنید

فقط ۱۵ روزدیگر فرصت دارید

برای افتتاح حساب تشکیل سرمایه دربانك عمران وشرکت درقرعه کشی مادام العمرماهی ۲ هزار تومان فقط تاپنجم آذر ماه وقت دارید.

خانواده امامی خوئی

باطلاع دوستان خود میرساند ، بمناسبت سالروز درگذشت **شادروان جمال امامی** مراسمی درروز سه‌شنبه ۲۳ آبانماه جاری از ساعت ۳ لی ۵ بعد از ظهر در آرامگاه آن فقید سعید در مشهد مقدس جوار ثامن‌الائمه علیه‌السلام برگزار میشود .

بزودی در تبریز

بازرگانی حاج سید قاسم نیکدل اطلاعیه مهمی انتشار خواهد داد

پنیر شرکت سهامی تولیدی افیتال پاستوریزه. لذیذ. مطمئن. غیر قابل رقابت ببازار عرضه گردید

مرکز پخش و فروش تهران میدان خیام سرای مسیح تلفن ۵۲۲٤٦ و ۲۲۱۹٦

تا دوسال دیگر بشر درماه فرود میآید

پرتاب موفقیت‌آمیز ساتورن پنجم موشك ۳۶ طبقه و عظیم‌ترین موشکی که تاکنون بشر ساخته‌است آمریکا رادر مرحله‌ای برتر از شوروی در تسخیر کره ماه قرار داد.

کیپ کندی ـ ۱۰ نوامبر

باموفقیت عظیمی که باپرتاب ساتورن پنجم نصیب دانشمندان آمریکا خصوصا فون براون پدرموشکهای آمریکا گردید اینك این امر محتمل به‌یقین است که انسان آمریکائی پیش ازسال ۱۹۷۰ یعنی تادو سال دیگر در کره‌ماه فرود آید .

ساتورن پنجم که ارتفاع آن ۱۰۹ متر است سه‌هزارتن وزن‌داردیعنی دوبرابر وزن سنگین‌ترین موشك شوروی ـ ساتورن‌پنجم‌پنجشنبه‌شب از برج سی‌ونهم کیپ کندی به اسمان پرتاب گردید و سفینه اپولورا که ۱۲۶ تن وزن‌دارد در ارتفاع ۱۸۲۴۰ کیلومتری‌روی‌مدار زمین قرارداد تا کنون هر تن بشر موفق نشده بود سفینه‌ای به این سنگینی را که در آن سه صندلی برای فضانوردان در نظر گرفته شده در چنین ارتفاعی روی مدار از زمین قراردهد .

*** فرود آمد**

سفینه آپولوپس از آنکه‌سه‌بار باسرعتی برابر چهل هزار کیلومتر در ساعت بدور زمین گردید در اقیانوس آرام نزدیك جزایرهاوائی فرودآمد و مردان و زنان‌قورباغه‌ای ناو هواپیمابر «بنینگتن» آنرا ازآب گرفتند .

برنامه پرتاب ساتورن پنجم و فرودا مدن سفینه آپولو دقیقا طبق برنامه پیش‌بینی‌شده عملی گردید. واین نشان دقت حساب‌دانشمندان‌و ماشینهای الکترونیك امریکا می‌باشد . اپولو باهمان سرعتی‌بزمین بازگشت که در آینده نزدیکی سفینه حامل فضانوردان امریکائی باید از کره ماه بزمین مراجعت کند درجه حرارت سطح سفینه آپولودربازگشت بزمین ۲۸۰۰ درجه سانتیگراد بود معذلك اپولوتوانست این درجه حرارت را تحمل کند.

سفینه آپولو در ۹۶۰ کیلومتری شمال عربی هونولولو فرود آمدو پس‌ازآنکه توسط مردان‌قورباغه‌ای از آب گرفته‌شدفورا به‌آزمایشگاه برده شد تاقسمتهای مختلف آن مورد آزمایش دانشمندان قرار گیرد و تحمل قسمتهای مختلف سفینه در برابر فشار ودرجه‌حرارت جوزمین آزمایش شود .

آلبرت‌سیمانز معاون سازمان ملی فضائی و هوانوردی آمریکا طی یك کنفرانس مطبوعاتی گفت ماموریت ساتورن آپولو با موفقیت کامل صورت گرفت و اینك ما میتوانیم ادعا کنیم انسان امریکائی تاسال ۱۹۷۰ در کره ماه فرود می‌آید .

وی افزود این موفقیت درخشان موید پیشرفت دانش الکترونیك در امر مسائل فضائی است .

پرزیدنت جانسون در اعلامیه‌ای که نیمه‌شب گذشته صادر کرد اعلام نمود : پیروزی نخستین‌پرواز ساتورن آپولو نشان داد که ما میتوانیم‌سفینه‌های‌فضائی‌سرنشین‌دار رابه کره ماه فرستاده و آنرا بزمین بازگردانیم .

پیروزی ساتورن پنجم پیروزی فون‌براون دانشمند آلمانی‌الاصل بود .او بکمك یکصد هزار نفر موفق شد ساتورن پنجم راباموفقیت بفضا بفرستد . این موشك باخرج یك‌هزار میلیون دلار تهیه شد .

*** زمین لرزه**

کیپ کندی ـ ۹ نوامبر ـ ژنرال ساموئل‌فیلیپ مدیر برنامه آپولو طی یك کنفرانس مطبوعاتی در کیپ‌کندی گفت آمریکا اینك میتواند تا پایان سال ۱۹۶۹ انسانی را در کره ماه فرود آورد ژنرال ساموئل که یکساعت‌ونیم‌پس‌ازپرتاب ساتورن‌پنجم‌سخن‌میگفت‌افزود پیش از آنکه انسان امریکائی به کره ماه برود شش یاهفت سفینه دیگر آپولو با سرنشین یابدون سرنشین به‌فضا فرستاده میشود .

ژنرال فیلیپ گفت حوادثی که چندان پیش‌بینی نشده بود بهنگام پرتاب ساتورن پنجم در برج ۳۹ روی داد.

وی نگفت این‌حوادث چه‌بودند. لکن روزنامه‌نگارانی که درپنج کیلو متری برج‌سی‌ونهم‌بودند زمین‌لرزه شدیدی احساس کردند .

*** درماه فرود آمد**

پاسادنا : «کالیفرنیا» ۱۰ نوامبر ـ سفینه سورویر پنجم که روز هفتم نوامبر بسوی کره ماه پرتاب گردید در کره ماه فرود آمد و عکس های زیادی از این کره به زمین ارسال داشت.

یك سخنگوی سازمان ملی هوانوردی و فضائی امریکا گفت سورویر پنجم نزدیکترین عکس ها را از کره ماه به زمین‌فرستاده است‌اینك عکس های ارسالی‌مورد بررسی دانشمندان امریکائی است این سومین بار است که‌سفینه‌ای آرام در کره ماه فرود می آید.

از : لوئی‌روش
درباره‌پیروزی آپولو

پیروزی درخشان در پرتاب ساتورن پنجم‌بفضاوپرواز «آپولو ۴» بدور زمین سپس بازگشت این سفینه بزمین آثار ناامیدی که ده ماه قبل بعلت مرگ سه فضانورد امریکائی بوجود آمده بود از بین برد .

اینك امریکا و شوروی برای رسیدن به‌کره ماه دوراه‌مختلف را انتخاب کرده‌اند . شورویها میکوشند بکمك‌چند قمرمصنوعی یك پایگاه فضائی سیاه درمدار زمین بوجود آورند واین پایگاه سفینه حامل انسان شوروی رابه کره ماه پرتاب کند درحالیکه دانشمندان امریکائی‌راه کوتاه‌تری را برگزیده‌اند . آنهابه کمك موشك غول پیکرساتورن سفینه اپولو حامل انسان رااز روی مدار زمین‌به‌کره‌ماه پرتاب خواهند کرد باحتمال قوی‌امریکا تاسال ۱۹۶۹ یعنی دوسال‌دیگر برنامه سفر به‌کره ماه رااجرا میکند .

سنگین ترین موشکی که تاکنون دانشمندان شوروی‌بفضا پرتاب کرده‌اند «پرتون» نام‌دارد که ۱۵۰۰ تن وزن آن بود در حالیکه ساتورن سه هزار تن وزن دارد. امریکا میتواندبکمك این‌موشك یك لکوموتیودیزل‌ویا یك‌هواپیمای ۷۰۷ راروی‌مدارزمین قرار دهد. قدرت پرتابی ساتورن ۷۱۵ میلیون پوند می‌باشد .

لحظات دلهره و امید

کیپ کندی : در ساعت یازده‌وپنجاه وپنج دقیقه گرینویچ پایگاه کیپ‌کندی در دریائی از نور غرق‌شده‌است دو هزارنفر خبرنگار و عکاس وفیلمبردار رادیو و تلویزیونهای جهان چشم به‌برج ۳۹ دوخته‌اند.

دویست هزار تکنیسین و مهندسین ویکصد هزارکارکنان موسسات مختلف که‌درساحتن ساتورن پنجم شرکت داشته‌اند چشم به فرا رسیدن لحظه موعود دوخته‌اند.

سکوت دلهره‌آوری در پایگاه کیپ کندی حکم فرماست.

یازده ده ـ نه ـ هشت ـ هفت ... صفر

۱۲ بوقت گرینویچ : در ساعت دوازده بوقت گرینویچ بدون یك ثانیه کم‌یاجلو بلندگوها صفر را اعلام کردند دراین لحظه فرمان آتش داده شد. ناگهان ابری از دود وآتش اطراف برج سی‌ونهم رافرا گرفت نفس هاحتی‌نفس‌ورزیده‌ترین‌خبرنگاران در سینه ها حبس شد غول آهنین از جای کنده شدوآهسته‌راه فضا را در پیش‌گرفت ساعت دوازده ویازده دقیقه دومین طبقه موشك ساتورن پنجم روشن شدوآنرا در مدار ۱۹۱ کیلومتری بزمین نزدیك مداری که سازمان ملی هوانوردی وفضائی‌پیش‌بینی کرده بودقرار داد. ساعت ۱۳٫۳۸ : سفینه اپولونخستین گردش بدور زمین را پایان داد.

ساعت ۱۵٫۱۱ : دومین گردش سفینه در زمین پایان‌یافت.

ساعت ۱۷٫۴۵ : سفینه اپولوبکمك روشن شدن طبقه موشك در ارتفاع ۱۸۲۴۰ کیلومتری زمین قرار داده شد . لحظه‌ای‌بعد اپولو باسرعت چهل هزار کیلومتر در ساعت (سرعتی برابر سرعت بازگشت سفینه حامل انسان از کره ماه)بزمین‌بازگشت.

ساعت ۲۳٫۳۰ـ اپولو در حالیکه یك کلاهك ضد حرارت آنرا پوشیده‌است به زمین بر میگردد درجه حرارت خارج‌سفینه ۲۴۸۴ درجه سانتیگراد است.

۳۱٫۲۰ : سه چتر خودکار بازشده نزدیك سواحل جزایر هاوائی در اقیانوس فرود می‌آیند.

۵۰٫۳۰ : مردان قورباغه‌ای ناو هواپیما بر «بنیکتن »بسوی آپولورفته وآنرا از دریا میگیرند.

۲۱ : فریاد شعف کیپ‌کندی باسمان برمیخیزد سخنگوی سازمان ملی فضائی و هوانوردی امریکا اعلام میکند : همه چیز با موفقیت کامل عملی گردید .اینك آخرین وسیله سفرانسان به‌کره ماه آماده‌است.

مسئله خلیج وسیاست ملی ایران

سرمقاله در صفحه دهم چاپ شده است

جهان

بوسیله بمب

لندن ـ کارشناسان انگلیسی اظهار عقیده کرده‌اند هواپیمای جت «کمت» که ماه گذشته‌بطور اسرار آمیزی بر فراز ترکیه سرنگون گردید ممکن است بوسیله بمبی که در آن کار گذاشته‌شده‌بودمنفجرشده‌باشد

این هواپیما که متعلق به شرکت هواپیمائی انگلیس بود در ساحل مدیترانه سرنگون گردید و شصت وشش مسافرو سرنشین آن کشته شدند .

مخالفت میکنند

رم ـ «اومبرتو» پادشاه سابق ایتالیا وهمسرش تصمیم گرفته‌اند باازدواج دخترشان پرنسس ماری بئاتریس» با هنرپیشه ایتالیائی «موریزیوآرنا» مخالفت کنند.

پادشاه سابق ایتالیا بخواهر خود «کنتس یولاند» ماموریت‌داده که باپرنسس ماری ملاقات‌کرده واو را ازازدواج با «موریزیو» منصرف کند .

«اومبرتو» و همسرش اجازه ندارند به‌ایتالیا وارد شوند واز این روپادشاه سابق ایتالیاخواهر خود را مامور کرده است که‌از طرف او با دخترش گفتگوکند.

بخطر انداخت

واشنگتن ـ سناتور مك‌کارتی عضو حزب دموکرات بعنوان «نامزد صلح» ددمبارزات ریاست جمهوری امریکا شرکت خواهد کرد شرکت‌مك‌کارتی‌درانتخابات موقعیت‌پرزیدنت جانسون‌راسخت بخطر خواهد انداخت .

مك‌کارتی هنوز نامزدی خود را برای احراز مقام ریاست جمهوری امریکا رسما اعلام نداشته بلکه گفته است که‌می‌خواهد در انتخابات مقدماتی نیوهامپشایر بفعالیت بپردازد.

پیدا شد

بالیبو ـ کالیفرنیا ،«جین ـ فرجونس»ستاره۴۸ساله‌امریکائی که‌از روز پنجشنبه ناپدید شده بود درحال بیهوشی در یکی از پلاژ های ناحیه «پدو» پیدا شد وبیدرنك به بیمارستان حمل گردید

سخنگوی بیمارستان اعلام داشت که حال ستاره امریکائی که ظاهرا دد یك حادثه‌زخمی‌و بیهوش گردیده روبه‌بهبوداست.

مالیات فحشاء

فرانکفورت ـ دولت آلمان فدرال میزان مالیات فحشاء را افزایش داد .

دیوان عالی فدرال آلمان‌اعلام داشت که هدف دولت از افزایش مالیات تشویق فحشاء نیست‌بلکه میخواهد ازاین راه درآمد خود را افزایش دهد .

طی مراسم با شکوهی کتابخانه ملی و دبستان ۲۵ شهریور میاندوآب و نمایشگاه عکس بوسیله آقای فرماندار گشایش یافت

آقای مهندس خسروی فرماندار هنگام گشایش کتابخانه و نمایشگاه عکس .

ساختمان کتابخانه که در میان باغ مصفای پارك شهر واقع شده از طرف اداره آموزش و پرورش بطرز باشکوهی تزئین و چراغانی شده بود و در جشن افتتاح کتابخانه ابتدا آقای پیروی رئیس آموزش‌و پرورش ضمن‌بیاناتی‌درباره‌ی‌استقرار دوهزار و پانصدساله شاهنشاهی ایران برسیمای درخشان وطن از ترقیات دوران طلائی سلطنت‌پهلوی سخنان مبسوطی ایرادنمود علاوه کرد برای من بسی مباهات است که چندموسسه فرهنگی مقارن باجشن فرخنده تاجگذاری دراین شهر افتتاح میشود و از فعالیت آقای فرماندار درمورد کتابخانه سپاس گفت‌و تقاضا کرد کتابخانه وسپس دبستان ۲۵ شهریور را بنام نامی شاهنشاه بگشایند آنگاه آقای مهندس خسروی فرماندار اظهار داشت بسی جای خوشوقتی است که امروز آرزوی‌دیرینه‌روشنفکران ودوستداران کتاب این شهر در این جشن خجسته جامه عمل بخود می‌پوشد سپس باقطع نوار سه‌رنك بطوریکه در عکس دیده میشود کتابخانه و نمایشگاه عکس و بعد دبستان ۲۵ شهریور و بعد ازظهر ه‌دبستان روستائی را در حومه‌شهر بنام نامی شاهنشاه آریامهرافتتاح نمود و این‌جشن‌شکوهمندباپذیرائی گرم اداره آموزش و پرورش و باابراز احساسات پرشور مدعوین پایان یافت .

آگهی تجدید مناقصه شماره ۹۱۰ و ۹۱۵ر۴۶

راه آهن دولتی ایران بیستو پنج قلم لوازم مختلف از قبیل : حفظه چراغ لاك‌پشتی بالامپ جیوه‌ای ۳۵۰ واتی . تبدیل دربوش وبوش را برطبق مشخصات و شرایط مربوطه از طریق مناقصه تحویل تهران انبارهای مرکزی افزارالات راه‌آهن خریداری می نماید .

داوطلبین شرکت در مناقصه میتوانند در ساعات اداری‌جهت دریافت اسناد مناقصه باداره کارپردازی مراجعه فرمایند شرکت کنندگان در مناقصه باید مبلغ شصت هزار ریال اسناد خزانه بعنوان سپرده شرکت در مناقصه بصندوق راه‌آهن پرداخت و رسید آنرا بضمیمه پیشنهادخو د تا ساعت ۹ صبح روز۸ر۹ر۴۶ درصندوق پیشنهادها واقع‌درادا ره کارپردازی‌بیاندازند.پیشنهاد های واصله ساعت ده روز مزبور بازو قرائت خواهدشد . حضور پیشنهاد دهندگان یا نمایندگان مجاز آنها درجلسه مناقصه آزاد استو راه‌آهن دررد‌ویاقبول هریك یاتمام پیشنهاد هامادامی که قرارداد مبادله نشده‌است مختار می‌باشد .به پیشنهاد فاقدسپرده و مشروط و مبهم‌وپیشنهادی که بعداز موعد مقرر برسدترتیب‌اثر داده نخواهد شد. سپرده برنده‌اول ونفردوم مناقصه نگهداری و در صورت استنکاف ازانجام معامله بدون هیچگونه‌تشریفات‌بنفع راه‌آهن ضبط خواهد شد . هزینه درج آگهی ها در جراید و مالیات متعلقه و هرگونه عوارض دیگر بعهده برنده مناقصه می‌باشد . راه‌آهن میتواند تاحدود صدی بیستو پنج از میزان معامله راکسر یا اضافه نماید . الف ۷۲۹۴

راه‌آهن دولتی ایران

آ ـ ۳۸۱۵۸ ۲ـ۲

کلاس تقویتی (تک‌درسی)

آموزشگاه خزائلی

ششم طبیعی و ریاضی و دوره‌اول متوسطه

دانش‌آموزانیکه خواسته باشند «تك‌درسهای» زبان ـ طبیعات ـ ریاضیات خودرا تقویت‌نمایند، میتوانند بامراجعه به نشانی های ذیل نام نویسی فرمایند .

دوره اول متوسطه ـ خیابان شاه‌آباد ـ کوچه ممتاز ـ آموزشگاه خزائلی ـ تلفن ۳۷۶۲۰

ششم متوسطه ـ خیابان شاه‌آباد ـ کوچه محمودی ـ آموزشگاه خزائلی ـ تلفن ۳۴۸۸۱

کلاسها از اول آذرماه ازساعت (۵) بعدازظهر تا(۷) بعدازظهر دائرخواهد بود .

آ ـ ۳۹۰۸۶ ۱ـ۲

آگهی استخدام

بشرط یکماه کارآموزی

تلفن ۳۵۹۹۳

کتاب شیرو فرآورده های آن در تغذیه انسان

ازانتشارات سازمان خواربار و کشاورزی ملل متحدترجمه «دکتر عباس فرخنده» منتشر شد. خواستاران بمرکز نشر «سپهر» خیابان شاه‌آباد خیابان ملت شماره تلفن ۳۸۳۰۹ مراجعه فرمایند

پیام نوین

شماره ۱ دوره نهم

باهمکاری : ابراهیمی ـ آذرخشی ـ بلوگورلوف ـ تنکابنی.جهانبانی ـ درازدوف زایتسف ـ صالحی ـ گلشیری مسعود انصاری ـ موحد ـ هشترودی ـ یلفانی

منتشر شد

داستانهای نوین آلمانی

ترجمه مهندس هوشنك طاهری

۲۴ داستان از ۲۴ نویسنده معاصر آلمانی انعکاسی از اخلاق وواکنشهای روحی ملت آلمان دربیست سال اخیر «بهترین کتاب خواندنی »

بها باجلد اعلی و کاغذ خوب ۱۵۰ ریال

مرکز فروش کتابخانه ابن‌سینا میدان مخبرالدوله

آموزشگاه خیام

کلاس ششم طبیعی شبانه

از اول آذرباهمکاری آقایان شمس‌الدین حکمت (طبیعی) فروتن (شیمی) شکرریز (جبر) دکتر عشق‌پور وایرج بهرامی (زبان خارجه) حمید قدس (فیزیك) خسرو اسفندیاری (ادبیات) تاسیس خواهد شد

خیابان شاه چهارراه سیمتری‌اول نشاط تلفن ۶۹۷۴۰

هدیه‌عالی بدانشمندان

بزرگترین ثروت‌های‌علمی شیعه در دسترس عاشقان علم قرار میگیرد .

جلد اول تذکرة الفقهاء علامه حلی و مبسوط شیخ طوسی و مسالك الافهام علامه عالیقدرفاضل جواد شاگردشیخ بهائی و آیات الاحکام محقق اردبیلی وسلافة‌العصر سید علیخان‌مدنی بابهترین اسلوب چاپ و منتشر شد . برای تخفیف‌بیشتری بهمین موسسه مراجعه فرمائید

تهران ـ بین‌الحرمین پاساژ مهتاش کتاب فروشی مرتضوی ـ تلفن ۵۷۱۳۵

اگر میخواهید صائب دیگر و کلیم دیگری را بشناسید

شاهکارهای صائب و کلیم

برگزیدهٔ

مهدی سهیلی

را مطالعه فرمائید . این‌مجموعه‌ی نفیس تجلی‌گاه آثار ارزنده‌ی دوفرمانروای سبك اصفهانی است

سازمان چاپ و انتشارات محمدعلی علمی

انتشارات این‌مؤسسه‌رااز فروشگاههای امیر کبیر تهیه‌فرمائید

سرگرمیهای جبر

ترجمه پرویز شهریاری

از : انتشارات یکان

چاپ در دو نوع : ۶۰ ریال و ۱۰۰ ریال

الجزایر روش خود را نسبت به اسرائیل تعدیل کرد

ملك‌حسین پادشاه اردن طی نطقی در ایلینویز گفت : جنك اعراب و اسرائیل اثر هشیار‌کننده‌ای برروی هر دو طرف داشت و امید به حل و فصل مسالمت‌آمیز اختلاف اعراب و اسرائیل درآینده نزدیك وجود دارد .

اما در نطق دیگری در دانشگاه تاکید کرد که اعراب میخواهند اسرائیل نیرو های خود را ازمناطق اشغالی بیرون ببرند تابتوان به‌بحث درمورد حل مسالمت‌آمیز بحران‌خاور میانه شروع کرد .

نطق ملك حسین نشان داد که مذاکرات سه‌روزه او با پرزیدنت ـ جانسون وسایررهبران امریکا تغییری در موقعیت و نظریات او نداده‌است. ملك حسین در نطق دانشگاهی خود دو شرط دیگر را علاوه برعقب‌نشینی نیرو های‌اسرائیل شرط‌حل مسالمت آمیز بحران دانست . نخست اینکه دولت اسرائیل اجازه دهد آوارگان عرب‌به خانه‌های خود برگردند ودیگر اینکه تغییری در وضع اورشلیم‌داده نشود .

وی گفت اگر اسرائیل خواهان صلحی است که نه چند دهسال بلکه چند قرن طول بکشد بایدقبول کند که بعنوان اقلیتی در میان اکثریت عربی خاور میانه زندگی کند . اما اگر بخواهد بعنوان یك فرقه متعصب نژادی و مذهبی باقی بماند تصور نمیرود یهودیان‌بتوانند در میان‌اعراب زندگی شادمانه‌ای داشته باشند.

ملك حسین‌گفت به یك معنی‌شوخی آمیز هیتلر پدر و بنیان‌گزار دولت یهود بود زیرا او بافشار وتعقیب یهودیان افکار عمومی‌را برای ایجاد دولتی از یهودیان آماده کرد .

*** انتقاد کرد**

رادیو دمشق امروز به‌سختی از اظهارات ملك‌حسین‌پادشاه‌اردن انتقاد کرد و اعلام داشت فقط نیروی‌نظامی میتواند پیروزیهای اسرائیل را از بین ببرد وفلسطین را آزاد نماید.

رادیو دمشق گفت وزیر خارجه سوریه‌ازسفیر اردن‌در دمشق‌خواسته است متن‌کامل اظهارات ملك‌حسین‌را تسلیم دولت سوریه‌کند . در این نطق ملك حسین وجود اسرائیل را یك «حقیقت زندگی» نامیده‌بود گفته بود اعراب بایداین موجودیت‌را برسمیت بشناسند .

رادیو دمشق تصریح کرد که ملك‌حسین از جانب سوریه سخن نگفته است و ما همچنان به لزوم امحاء مسلحانه آثار تجاوز اسرائیل عقیده‌مندیم .

همزمان بااین در بیروت اعلام‌شد که صلاح بیطار نخست‌وزیر سابق سوریه واز بنیادگذاران حزب بعث استعفا داده‌است.

صلاح بیطار باتفاق میشل عفلق در سال ۱۹۴۶ حزب بعث‌سوریه‌را بوجود آورده بودند . عفلق اکنون درجلای وطن در برزیل بسر میبرد . صلاح بیطار دراعلامیه استعفای خویش‌گفته است حزب بعث عرضه «تناقض و کشمکش وهرج و مرج» شده و باید نهضت مترقی‌دیگری جانشین آن‌شود.

*** وجود ندارد**

محمد حسین هیکل سردبیر ـ الاهرام دوست نزدیك عبدالناصر نوشت احتمالا امکان حل وفصل بحران خاور میانه توسط سازمان ملل وجود ندارد واعراب چاره دیگری ندارند جز اینکه برای‌باز پس گرفتن مناطق‌اشغالی‌خودبزور متوسل شوند . البته این به معنای آن نیست که مصر فردا یاپس‌فردا جنك را شروع خواهد کرد ،بلکه مسلما ماجنگی شدید و طولانی در پیش داریم . هیکل در این مقاله خود شدیدا به‌امریکاحمله کرده و آنرا مانع اساسی‌تلاش‌های‌سازمان ملل در رسیدن به راه حل‌مسالمت آمیز بحران خاور میانه دانسته است.

وی گفت : روش امریکا روابط اعراب‌و امریکا را بد تر خواهد کرد ، اما اخطار کرد یك«مبارزه شدید ورودر رو » باامریکا ازطرف اعراب در شرایط کنونی به نفع اعراب‌نیست.

هیکل در پایان مقاله خودنوشته اگرسازمان ملل در حل بحران خاور میانه‌شکست بخورد اعراب باید روش مطلوبی جهت مبارزه با امریکا بیابند که شامل سه‌جنبه خواهدبود.

۱ـ اعراب باید امریکا را صرفنظر از قدرت‌ونیروی آن نادیده‌بگیرند.

۲ـ نفرت اعراب باید متوجه سیاست امریکاباشد نه مردم امریکا.

۳ـ ما باید ثبات واقعی امریکا را بخصوص در نظر مردم آسیاو افریقا نشان دهیم.

*** تعدیل کرده**

منابع مطلع میگویند دولت الجزایر همچنان‌روش‌مبارزه‌جویانه خودرا برضد اسرائیل حفظ کرده و از تلاش های دول عرب وسازمان ملل برای بحران نه انتقاد میکند ونه آنها را تشویق مینماید .

در هفته پیش بومدین درنطقی بمناسبت سیزدهمین سالگرد انقلاب الجزایر گفت لازم است اعراب بجنك با اسرائیل ادامه دهند.

باوجود این الجزایربا تلاشهای مصرجهت‌یافتن‌راه‌حل‌مسالمت‌آمیز بحران خاور میانه موافقت کرده است . ناظران سیاسی عقیده‌دارند این موافقت بمعنای آن است که الجزایر تعدیلی در روش آشتی ناپذیر خود علیه اسرائیل داده است.

*** مستحکمتر از همیشه**

موشه‌دایان وزیر دفاع اسرائیل‌در یك جلسه خصوصی گفته است‌وحدت اعراب در حال حاضر مستحکمتر ازهر وقت دیگر می‌باشد .

وی گفت برخلاف انتظار جنك ماه ژوئن نه‌سبب تضعیف عبدالناصرشده است ونه‌ملك‌حسین وهردو آنها کنترل کامل امور کشور های خودرا دردست دارند. وی گفت سفر فعلی ملك‌حسین به‌امریکا و نطقهای او باچند احتیاط مورد حمایت قاهره است وروابط‌ناصر وملك‌حسین هرگز به‌این خوبی‌نبوده است .

وی درباره کمك شوروی به مصر و سوریه گفت این دوکشور ازلحاظ کمیت اسلحه بوضع قبل از جنك‌ماه ژوئن درآمده‌اند .

دایان افزود مشکل کنونی اسرائیل فقط با افزایش قدرت نظامی آن حل نمیشود . اگر قضیه فقط این بود که هشتاد میلیون عرب تصمیم دارند این کشور اسرائیل رانابود کنند من‌خیالم راحت بوداما مسئله اصلی این‌است که مشکلات خاورمیانه از وارد شدن امریکا و شوروی و مقابله آنها دراین منطقه ناشی می‌باشد .

تظاهرات شدید درعراق

بیروت ـ روزنامه الحیات چاپ بیروت نوشت درسه روزاخیر تظاهرات شدید دربغداد دولت عراق را برای استعفا تحت فشار قرار داده‌است .

این تظاهرات سه‌روزه‌که همراه با اعتصاب عمومی وحرکات مردم بسوی وزارت دفاع بود عراق را فلج‌کرده است علت اعتصاب و تظاهرات بازگرداندن عراق بزندگی پارلمانی بوده است .

مطبوعات عراق که تحت کنترل دولت‌هستنددرسه‌روز اخیر مرتب علیه «توطئه‌های امپریالیستی و ارتجاعی»اخطار کرده و از دولت خواسته‌اند که اقدامات فوری بعمل آورد

بقول الحیات تظاهرات از آنجا آغازشد که دولت عراق‌شیخ علی‌الصغر شاعر برجسته عراقی را بجرم یك نطق ضد دولتی توقیف کرد . این نطق در یك میتینك عمومی بود که از تلویزیون دولتی عراق‌پخش‌شد. بلافاصله پس‌از توقیف شاعر کسبه بغداد دکانهای خودرا بستند و تظاهرات بعنوان اعتراض به توقیف شاعر آغاز شد . دولت عراق مانع ارسال خبر اعتصاب توسط خبرنگاران خارجی شده است .

۱۰۵۰۰ تومان ماهیانه‌حقوق‌رهبری برای سلال

بیروت ـ روزنامه الحیات خبر داد که دولت عراق به‌مارشال‌سلال رئیس جمهوری سابق‌یمن‌پناهندگی سیاسی اعطا کرده و یك مقرری ماهیانه ۵۰۰ دیناری(۱۰۵۰۰)تومان برای او تعیین کرده است .

همسر سلال وچهار فرزند اونیز در عراق هستند و احتمالا سلال‌در یك خانه قدیمی که اززمان اقامت سابق خود درعراق داشته سکنی خواهد گزید .

خبرگزاری خاورمیانه از صنعا خبرداد که عبدالرحمن‌ایریانی‌رئیس شورای انقلاب گفته است انتظار دارد عربستان سعودی‌رژیم‌جمهوری جدید یمن را برسمیت بشناسد . وی تصریح کرده که شناختن‌رژیم یمن توسط عربستان سعودی راه را برای برقراری روابط دوستانه بین یمن و عربستان سعودی هموار خواهد کرد .

ضمنا احمد شامی وزیر خارجه امام یمن امروز گفت : هرگونه نزدیکی هواداران امام بارژیم‌جدید یمن فقط‌اساس«تصمیمات کنفرانس خارطوم» میتواند عملی شود . وی افزود بیرون‌کردن مارشال سلال از حکومت یمن قدمی‌به‌جلو در تحقق‌بخشیدن به حل مسالمت‌آمیز مشکل یمن بوده است .

آگهی مناقصه

شرکت تعاونی و تولید مرکبات شهسوار حمل جعبه های بارکش را از باغات سهامداران واقع در بخشها و حومه شهرستان که دور ترین آنها ازرامسر به کارخانه واز چالوس به کارخانه خواهدبود بمناقصه‌برگذارمینمایدازعلاقمندان تقاضا میشود پیشنهادات خود راتا آخر وقت روز ۴۶٫۸٫۲۰ بدفتر شرکت تسلیم نمایند و ساعت ۹ صبح روز ۴۶٫۸٫۲۱ به پیشنهادات رسیدگی و شرکت در رد وقبول یك یا کلیه پیشنهادات مختار خواهد بود برنده مناقصه موظف است معادل ½ کرایه مجموع محموله را بتشخیص شرکت بعنوان سپرده بصندوق شرکت تسلیم نمایند . شرکت تعاون و تولید و فروش مرکبات شهسوار

۲۰۰۰ نفر از افراد فلوزی بازداشت شدند

نیروی هوائی انگلیس‌روز پنجشنبه وارد جنك عدن‌شد باین معنی که با گلوله‌وبمب بحمایت از ارتش‌عربستان ـ جنوبی که علیه نیرو های فلوزی می جنگیدند واردعمل شد . عده ای در حدود ۵۰ نفراز اعضاء فلوزی که‌مورد حمله ارتش قرار گرفتند به یمن عقب نشستند ودو کشته از خود برجای گذاشتند . نیروهای ارتش در مبارزه با افراد فلوزی در نزدیك مرز یمن سه نفر تلفات دادند و مورد حمله شدیدفلوزی‌بودند وبهمین علت از هواپیما های انگلیسی تقاضای کمك کردند

رقیب فلوزی یعنی سازمان‌نجات ملی‌که اکنون باتفاق ارتش تمام خاك‌عربستان جنوبی راکنترل‌میکند استفاده‌از هواپیماهای انگلیسی‌را در سرکوبی فلوزی تقبیح کرد .

یك سخنگوی جبهه نجات گفت سازمان ما بکلی مخالف استفاده‌از هواپیماهای انگلیسی برضد مردم عربستان جنوبی است حتی اگرآنها مخالف ما باشند . او گفت جبهه نجات از ارتش توضیح‌خواسته‌است که چرااز انگلیسها کمك طلبیده وارتش جواب‌داده‌که این کمك طبق‌قراردادی است که‌انگلیس با دولت از بین رفته فدراسیون عربستان جنوبی داشته است .

*** خلع سلاح**

درعدن جبهه نجات که براوضاع مسلط است تا ۴٫۵ بعد از ظهر امروزبه فلوزی‌فرصت‌داده که‌اسلحه را برزمین بگذارد و تاکید کرد که اگر افراد فلوزی تا این‌ساعت اسلحه را زمین بگذارند کاری‌به کار آنها نخواهد داشت . جبهه نجات ملی بکمك ارتش برقیب‌خود پیروز شده است .

جبهه نجات از هم اکنون‌شروع به خلع سلاح مردم عادی عدن‌که اسلحه دارند کرده‌است .این‌جبهه خواستارشناخته شدن فوری‌ازطرف انگلیس و مذاکرات فوری برای انتقال حکومت این منطقه بدست جبهه نجات است .

جبهه نجات بمردم‌اخطار کرد که دیگر به اسلحه‌برای دفاع خودنیاز ندارند، زیرا انقلاب‌تمام شده و پیروزی بدست آمده است .

جبهه نجات همچنین اعلام‌کرد که‌پلیس‌نیروهائی از افراد خود تشکیل داده تا نظم‌و آرامش را حفظ کنند و «خرابکاران و دزدان» را تعقیب نمایند همچنین اعلام‌شده که افراد بازداشت شده فورا آزاد خواهند شد مگر آنکه اسناد و مدارك کافی علیه آنها موجودباشد در حال حاضر بیش از ۲۰۰۰ نفر از افراد فلوزی در زندانهای جبهه نجات و ارتش می باشند . ۷۱ نفر از این افرادافسران‌ارتشی هستند که مشکوك به طرفداری از فلوزی می باشند .

در جریان بازدید قوای جبهه نجات از محله شیخ عثمان چندین انفجاردر این محله رخ داد و این نشان‌میداد که فلوزی حاضرنشده بدعوت جبهه نجات برای زمین گذاشتن اسلحه پاسخ دهد .

جبهه نجات‌امروزاعلامیه‌دیگری صادر کرد ودر آن امنیت جان اتباع خارجی راکه‌درعربستان‌جنوبی هستند تضمین نمود .

دراعلامیه دیگری جبهه نجات خواستار بازگشت فوری سربازان انگلیسی به سربازخانه‌های‌خودشد تا مذاکرات اعطای استقلال آغاز شود .

سخنگوی این جبهه گفت وجود سربازان انگلیسی‌در محلات کریترومعلا مانع فعالیت افراد جبهه نجات شده است . منابع انگلیسی گفته اند که آنها هنوز مسئول حفظ‌نظم وآرامش دراین منطقه‌میباشند و تلویحا باتقاضای جبهه نجات مخالفت کرده‌اند .

*** اعلامیه شدید**

جبهه نجات یمن جنوبی اشغال شده فلوزی امروز اعلامیه شدیداللحنی صادر کردانگلیسهارا «توطئه‌گر»نامید واعلام کرد هر حکومتی را که توسط نیرو های اشغالگر انگلیس روی‌کار بیاید سرنگون خواهد کرد .

دراین اعلامیه مقامات انگلیسی‌متهم شده‌اند که‌ارتش عربستان جنوبی‌رابه سرکوبی نیرو های فلوزی در شیخ عثمان، منصوره ، کریتروسایرمناطق تحریك کرده‌اند . و بیش‌از ۲۰۰۰نفر از افراد فلوزی را دستگیر کرده‌اند.

دراین اعلامیه انگلیس متهم شده که‌از «موقعیت درخشان» مذاکرات‌بین دوگروه ناسیونالیست عدن به‌وحشت افتاده و باکارشکنی این دوسازمان را بجان یکدیگر انداخته و مذاکرات قاهره رابه‌شکست کشانیده است.

تبریکات

جناب آقای مهندس حجت ریاست محترم اداره کل‌آبادانی ومسکن فرمانداری مستقل یزد

بدینوسیله دریافت نشان آبادانی را به‌آن‌سرورعزیز نبریك عرض مینماید .

کرمان ـ اداره کل آبادانی ومسکن ـ عظیم فیلی

سرکار علیه خانم پروین صوفی مدیریت‌کل محبوب تربیت معلم

ازاینکه دراثر خدمت به شاهنشاه آریامهر و ابراز لیاقت وکفایت به اخذ نشان همایون مفتخر و مباهی‌شده‌اید صمیمی‌ترین تبریکات خودرا بحضورتان‌تقدیم توفیق‌بیشتر شمارا درامور فرهنگی واجتماعی آرزومندم .

سرپرست دانشسرای مقدماتی سمنان ـ طاهره شریعت پناهی

از فردا در

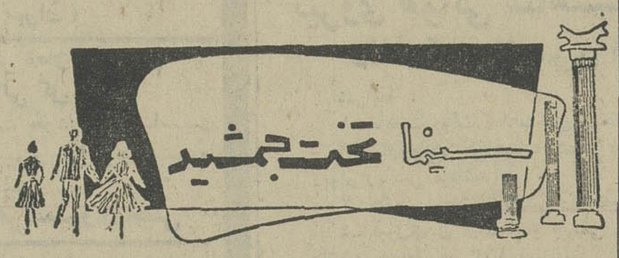

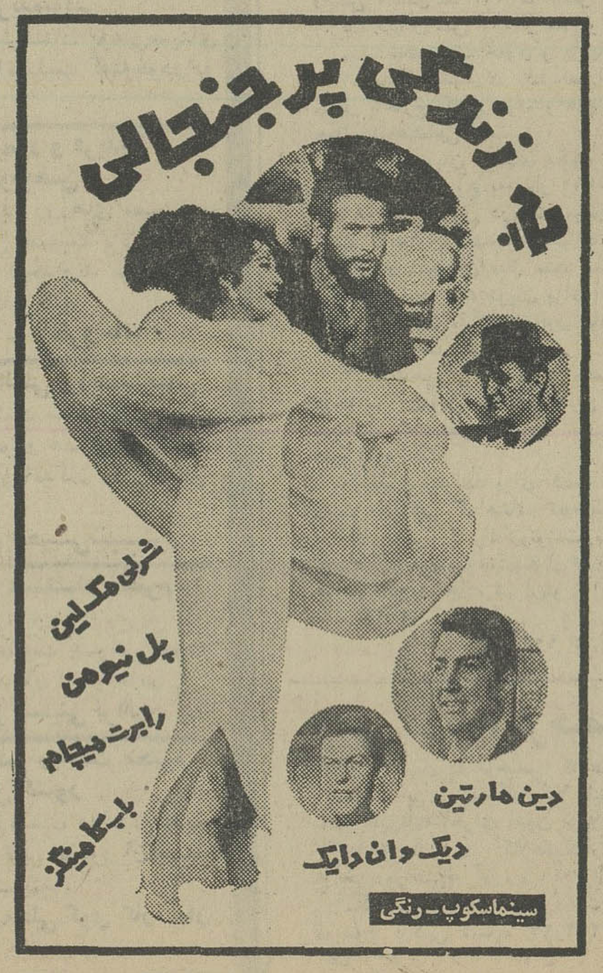

شروع سانسها ۳ـ۵ـ۷ـ۹ بعد از ظهر

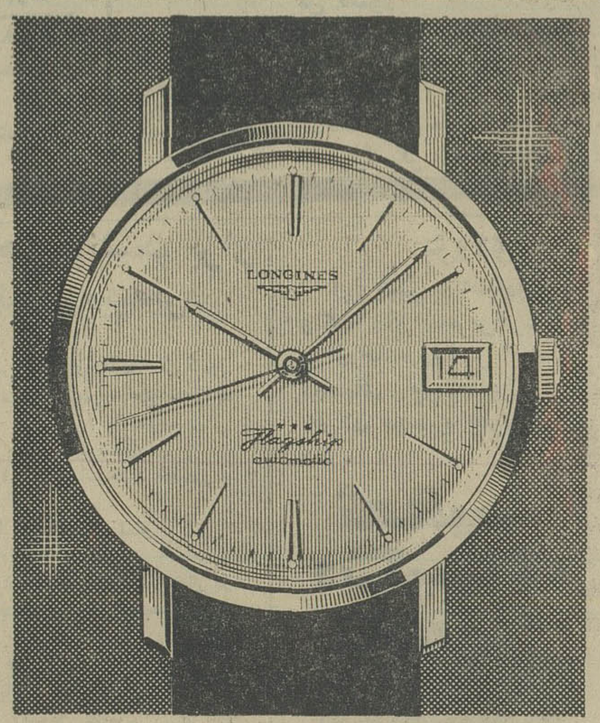

لونژین ، کرنومتر مهمترین مسابقات ورزشی جهان

بدین منظور ساخته میشود که سالهای سال با دقت تمام کار کند .

ساعت رکوردهای دقت

۱۸۶۷ ۱۹۶۷

LONGINES

ساختمان اونیورسال شاهرضا ـ شماره ۱۲۰ بین کالج و پهلوی

خیابان شاه ـ ساختمان آلومینیوم ـ شماره ۷۹/۵

کار برای زندگی مرفه

پس انداز

برای تامین سعادت آینده خود وخانواده شما است

حساب پس انداز بانک ایران وهلند

۵۰۰,۰۰۰ ریال جایزهٔ اول

ودهها جایزهٔ بزرگ دیگر

● شعبهٔ مرکزی : خیابان سعدی شمالی ● شعبهٔ بازار : بازارکفاشها ـ سرای نور

تولید کتاب در آسیا با نیازمندیهای آن هماهنگ نیست

ساعت ۹ صبح امروز سمینار منطقه‌ای مولفان بمنظور تهیه کتاب برای جوانان ونوسوادان در تالار موزه ایران باستان باشرکت ۵ کشور ، ایران، افغانستان، پاکستان، هندوستان نپال تشکیل شد.

آقای پهلبد وزیر فرهنگ سمینار مزبور را افتتاح کرد و مطالبی درباره اهمیت سمینار منطقه‌ای مولفان بشرح زیر ایراد کرد .

• بیانات وزیر فرهنگ و هنر

بنام نامی شاهنشاه آریامهر سمینار منطقه‌ای مولفان کتاب که با شرکت نمایندگان کشور های افغانستان ، پاکستان ، هندوستان ، نپال ، ایران در تهران تشکیل میشود افتتاح میکنم.

این مجمع به‌ابتکار یونسکو وبه وسیله مرکز منطقه‌ای تهیه مواد خواندنی درآسیاو باهمکاری دولت شاهنشاهی ایران وکمیسیون ملی یونسکو مذاکرات خودرا درباب تهیه کتاب برای کودکان وجوانان ونوسوادان ادامه میدهد.

دراین سمینار برای کارشناسان و صاحبنظران پنج کشور فرصت خواهد بود که ضمن تبادل افکار و عقاید و تجارب خود بهترین روشها و راههای تهیه وانتشار کتابهای مفید دااز نظر فرهنگی وعلمی و آموزشی وتربیتی ارائه دهند .

تشکیل این سمینار مصادف بادورانی است که به ابتکار و رهبری شاهنشاه آریامهر مقامات و موسسات دولتی و ملی ایران نسبت به تنظیم واجرای طرحهای پیکاربا بیسوادی اهتمام فراوان بخرج میدهند وباکمك یونسکو نتایجی که‌ازاین مساعی بدست خواهد آمد چنانکه میدانید درسایر کشور های عضو یونسکو برای پیروزی نهائی بر جهل مورد استفاده قرار خواهد گرفت. یکی از مصوبات مهم کنگره جهانی وزیران آموزش و پرورش که به دعوت شاهنشاه آریامهر در تهران منعقد شد تهیه مواد خواندنی مناسب برای نوسوادان است و تصور میکنم قسمت مهمی از مذاکرات سمینار مصروف این امر خطیر خواهدشد .

در عین حال دولت ایران اهمیت بسیاری به تهیه ونشر کتاب های‌خوب برای کودکان و جوانان میدهد .در این زمینه اقدامات اساسی بعمل‌آمده که امیدواریم شرکت کنندگان در سمینار مظاهر آن رادر تهران مشاهده کنند .

مقدم میهمانان از این جهت‌نیز گرامی است که در این ایام نمایشگاه کتاب با تشریف فرمائی اعلیحضرت شاهنشاه آریامهر و علیاحضرت شهبانوی ایران افتتاح خواهد شد و توصیه میکنم که‌در فرصت مناسب شرکت کنندگان در سمینار از این نمایشگاه دیدن کنند . از طرف دیگر مراسم هفته کتاب در سراسر کشور مقارن‌با تشکیل این سمینار برگزار خواهد شد .

این فعالیت ها مبین علاقه وافر دولت و ملت ایران نسبت باهمیت نقش کتاب دربالا بردن سطح دانش و فرهنگ عمومی است و موید اثر بسزائی است که کتاب از نظر تسریع درتوسعه‌اقتصادی واجتماعی کشور دارد . در عرصه این‌اقدامات هرگز مقاصد صلحجویانه و هدف های حسن تفاهم بین‌المللی ازنظر دور نمانده است و اصولی را که ازکنفرانس‌سال گذشته کارشناسان کتاب در ممالك آسیائی منعقد در توکیو ناشی شده و همچنین‌خطوط اصلی مصوبات کنفرانس عمومی یونسکو بادقت کافی مطالعه شده و براساس این نکات صمیمانه آرزومندم که سمینار کار های‌خود را بوجه مطلوب انجام دهد وبرای تمام شرکت کنندگان و مدیران سمینار توفیق کامل مسئلت‌میکنم.

سپس آقای علی‌اصغر حکمت رئیس کمیسیون ملی یونسکو در ایران ضمن تشکر از نمایندگان کشور های‌شرکت کننده درسمینار و وزیر فرهنگ وهنر درباره اهمیت کتاب‌صحبت کردو گفت‌خوشبختانه در ایران بهدایت علیاحضرت شهبانوی گرامی ایران کانون تربیت فکری کودکان و جوانان نسبت به‌تهیه‌و نشر کتب وخواندنی های سودمند و تاسیس مراکز و کتابخانه ها مساعی زیاد بکار برده است .

• سهم آسیا از کتاب

آقای‌فریدون اردلان دبیر کل کمیسیون ملی یونسکو و رئیس شورای‌خواندنیها درباره‌هدف‌سمینار مطالبی بیان‌داشت و گفت :

آسیاکه ۲۸ درصدجمعیت‌جهان رادربردارد فقط ۷٫۳ درصدمجموع عناوین کتابهای‌منتشر شده‌درجهان متعلق‌به ان است و میزان تولید کتاب دراین قاره عظیم‌تنها ۲٫٦ درصد مجموع تیراژ کتاب‌رادرجهان نشان‌میداد .

عناوین کتابهای‌راجع‌بعلوم نظری یاتطبیقی‌از٦٫۱۰درصد کتابهای‌موجود تجاوزنمی کند و اصولا این کتابها بانیازمندیهای توسعه اقتصادی و اجتماعی کشور های آسیائی منطبق وهماهنك نیست . این‌ارقام نشان میدهد که در وضع حاضر هر فرد آسیائی‌در سال بیش از ۳۲ صفحه کتاب سهم ونصیب ندارد .

درپایان رئیس مرکز منطقه‌ای آسیائی‌تهیه مواد خواندنی درباره سابقه تشکیل مرکز تهیه کتاب درممالك آسیائی صحبت کرد .

آقای پهلبد وزیر فرهنگ‌وهنر هنگام گشایش سمینارمنطقه ای درتالار موزه

تیم فوتبالیست های بازنشسته ترکیه

برای انجام دو مسابقه با تیم شصت ساله های ایران بتهران می‌آید

بازیکنان تیم فوتبال‌متقاعدین ترکیه برای انجام دو مسابقه با تیم ٦۰ ساله های ایران بتهران خواهند آمد .

آقای محمودپور نماینده سازمان ورزشی ٦۰ ساله‌های ایران بمرز بازرگان رفت تا از تیم متقاعدین ترکیه که همه از بازیکنان‌سابق تیم‌ملی آن کشورهستند استقبال کند.

این تیم روزیکشنبه یادوشنبه بتهران خواهد رسید و درروز چهارشنبه ۲٤وجمعه ۲٦آبان در زمین امجدیه با تیم‌شصت ساله های‌ایران مسابقه‌خواهد داد .

بین ۴ شهر بزرگ ایران

نصب شبکه مخابرات امواج کوتاه آغاز شد

بین تهران ـاهواز ـ بابل ـ رشت و مشهد وسیله‌یك موسسه ژاپنی شبکه مخابرات امواج‌کوتاه «میکروویو» نصب میشود وسازمان جدیدپست ایران را بلژیکی ها پیاده می کنند.

آقای مهندس ستوده وزیرپست وتلگراف عصرامروز بدعوت دولت ژاپن به آن کشور عزیمت‌کرد . دراین‌سفر وزیرپست‌و تلگراف از ایستگاه های مخصوص تماس با اقمار مصنوعی ، مراکز ارتباطات ژاپن ، خطوط‌سراسری ،سازمان پست‌وتلگراف و کارخانجات‌سازنده کشور ژاپن دیدن خواهدکرد .

وزارت پست‌وتلگراف ایران به موجب قراردادی امر احداث‌شبکه مخابرات امواج کوتاه «میکروویو» رابین‌تهران‌ـاهوازـتهران ـ بابل تهران ـرشت وتهران ـمشهدبیك موسسه ارتباطی ژاپنی‌واگذار کرده و این موسسه هم اکنون ساختمان ونصب این شبکه را آغاز کرد.

همچنین دولت‌ایران به منظور اصلاح امور پست ایران با دولت بلژیك قراردادی امضاء کرد، و کارشناسان این دولت با اجرای قراردادی طولانی و کوتاه مدت سازمان جدید پست‌ایران را پیاده میکنند.

بدستور والاحضرت شاهدخت اشرف پهلوی :

اساسنامه سازمان زنان تغییر میکند

امروز کسب اطلاع شد که تشکیلات و مواد و مفاد اساسنامه سازمان زنان ایران باتوجه‌به نیاز های‌جامعه‌زنان‌ایران برای‌هماهنگی با انقلاب شاه و مردم بکلی تغییر میکند .

تغییر اساسنامه سازمان زنان دستوروالاحضرت شاهدخت‌اشرف پهلوی ریاست عالیه سازمان زنان ایران صورت میگیرد . بهمین مناسبت امروز از طرف دبیر کل سازمان زنان ایران برای کلیه شعب این‌سازمان‌بخشنامه‌ای صادر گردید تا نمایندگان خود را جهت شرکت در مجمع عمومی فوق‌العاده سازمان که روز چهاردهم آذر با شرکت کلیه اعضاء انفرادی نمایندگان جمعیت‌های عضودرسالن محمدرضاشاه‌پهلوی تشکیل‌خواهد شد بتهران اعزام دارند . دستور جلسه مجمع فوق‌العاده سازمان تغییر اساسنامه و استماع گزارش دبیرکل خواهد بود .

آقای دکتر ناصر گروسیان استاد محترم‌هنرستان‌صنعتی‌ازمدتی قبل باسازمان فنی موسسه در مورد ساخت مرکب همکاری نموده‌اند و درنتیجه‌زحمات‌فوق‌العاده مشارالیه نتایج مطلوبی‌بدست آمده‌است .

بدین‌وسیله سازمان فنی شرکت سهامی‌ایران‌چاپ«موسسه‌اطلاعات» از آقای دکتر گروسیان‌صمیمانه قدردانی‌وتشکر میکند.

مدیر فنی‌شرکت‌سهامی‌ایران چاپ

پیش بینی هوا

هوای شهرستانهای شرقی تا قسمتی ابری خواهدبود هوای تهران و بقیه نقاط قسمتی ابری که در بعضی ساعات بر مقدار ابر هاافزوده شده‌همراه بابارندگی پراکنده خواهد شد .

گرمترین نقطه ایرانشهر حداکثر ۲٤وحداقل ۱۵ . سرد ترین نقطه شهر کرد حداکثر ۱۰ وحداقل ۳ درجه حداکثر درجه حرارت تهران ۱٦وحداقل ۱۰ درجه بوده است . حداکثربارندگی‌خوی چهار ، تبریز پنج ، پهلوی دوازده ، زنجا ن‌نه ، قزوین یك ،تهران یکدهم، کرمانشاه پانزده ، همدان سه ، اهواز پنج ، مسجد سلیمان هشت آبادان بیست‌و نه . آغاجاری هشت . دوگنبدان چهارده. خارك پنج ، شیراز هشت میلیمتر باران گزارش شده است .

انتصابات شهرداری

امروز درشهرداری‌تهران انتصابات زیربعمل آمد : آقایان دکتر محمدعلی قوام‌زاده مدیرکل‌امور قضائی.اسداله رفعتی رئیس اداره‌کل حقوقی ومعاون مدیر کل قضائی ، هوشنك داراب‌نیا رئیس اداره‌کل املاك و ثبت اراضی، مهندس قویمی رئیس طرح وبررسی، محسن فتحی مدیر اداره بازرسی ، اسمعیلی با حفظ سمت بسمت مدیر کل شهرداری ،جلیل مژدهی رئیس اداره خدمات .

تسلیت

افسران ،درجه‌داران و افراد لشکر٦مشهد بانهایت تاسف مصیبت وارده را به خاندان و بازماندگان شادروان ستوان‌یکم محمد رضا مصطفوی‌راد تسلیت گفته‌و خود رادراین سوك عظیم شریك و سهیم میدانند .

سرلشگر مخاطب رفیعی

باکمال تاسف مصیبت وارده رابخانواده‌های حریری ـشیرازی .نراقی تسلیت میگویند

شاه‌آباد غرب ـ دکترهوشنك‌فاضل و بانو

تیمسار سپهبد افخمی

بانهایت تاسف و تاثر ازسوی خودوعموم افسران ودرجه‌داران وافرادلشکر ۷ کرمانشاه مصیبت‌وارده را تسلیت‌عرض نموده ازخداوند متعال بقاء عمر ودوام آن تیمسار و خاندان ارجمند رامسئلت مینماید .

سرتیپ منوچهری

مصیبت وارده رابخانواده‌های محترم‌طالقانی وغضنفریان تسلیت عرض نموده بقاء عمر و عزت بازماندگان ارجمند را ازخداوند متعال خواستار است .

آ‌ـ۳۹۱۷٦ مرتضی مولانا

باقلبی اندوهناك مصیبت‌وارده‌رابه‌دودمان ارجمند طالقانی ، غضنفریان‌و خستو تسلیت عرض نموده بقای عمر بازماندگان محترم را از خداوند مسئلت داریم .

دکتر نیکنام و بانو

جناب آقای اکبر حق‌شناس

بایکدنیا تاسف‌و تاثر درگذشت خواهر گرامیتان راتسلیت عرض نموده بقای عمرسایر بازماندگان آن مرحومه‌راازخداوند بزرك‌مسئلت داریم .

کارکنان شرکت ایران وسوئد ـ قسمت اطلس کوپکو

تیمسار سپهبد مبصر ریاست معظم شهربانی کل‌کشور

باقلبی آکنده ازاندوه مصیبت وارده را از طرف خودوافسران و همردیفان ودرجه‌داران شهربانیهای استان گیلان تسلیت عرض بقاء عمرتیمسار معظم و صبرو شکیبائی بازماندگان راازخداوند متعال مسئلت دارد .

سرتیپ اطمیشی

سرکار خانم مریم زمانی (امینی)

بایکدنیا تاثر مصیبت وارده را به شما و خانواده محترمتان تسلیت میگوئیم

شورای مرکزی‌انجمن دوشیزگان‌وبانوان

تیمسار معظم سپهبد مبصر ریاست محترم شهربانی کل کشور

ازطرف خودو افسران‌و همردیفان‌و درجه داران وافراد شهربانی قم باقلبی آکنده‌ازاندوه مصیبت وارده را به‌آن تیمسار محبوب و فامیل محترم تسلیت عرض مینماید

سرهنك ۲ درخشانی فر

تیمسار سپهبد مبصر ریاست محترم شهربانی کل کشور

باکمال تاسف درگذشت فقیدسعید برادر گرامی حضرتعالی راتسلیت گفته دوام عمر و سلامت آن‌خانواده شریف را ازدرگاه خداوند کریم مسئلت مینماید

شهرداری ناحیه ۹

تیمسار معظم سپهبد مبصر ریاست محترم شهربانی کل کشور

مصیبت وارده را ازطرف خود و افسران ومامورین کلانتری ۷ تسلیت عرض مینماید

تبریز ـسروان جبرئیلی

تیمسار معظم سپهبد مبصر ریاست محترم شهربانی کل

بانهایت تاسف مصیبت وارده‌را از صمیم قلب به‌آن ریاست محبوب تسلیت وبقاء عمر تیمسار معظم وخاندان محترم‌راازدرگاه احدیت مسئلت مینماید .

استاد ورزش شهربانی‌کل‌ـسروان سخنران

تیمسار معظم سپهبد مبصر ریاست شهربانی کل کشور

بااندوه فراوان مصیبت وارده را به آن تیمسار معظم وخانواده محترم تسلیت عرض مینماید .

تبریز ـسرگرد افشار گرجی

تیمسار معظم سپهبد مبصر ریاست محترم شهربانی کل کشور

باکمال تاسف مصیبت‌وارده‌را از طرف خودو افسران ومامورین کلانتری ۵ تسلیت عرض مینماید .

تبریز ـ سروان وزیری

تیمسار معظم سپهبد مبصر ریاست شهربانی کل کشور

مصیبت وارده را ازطرف خودو افسران و همردیفان آگاهی شهربانی تبریز صمیمانه تسلیت عرض مینماید .

تبریز ـ اصغر غفاری

هیئت مدیره و مدیر عامل و کارکنان شرکت تعاونی شهربانی کل

ضایعه درگذشت شادروان ابوتراب‌مبصر رابحضور تیمسار سپهبد مبصر ریاست معظم شهربانی کل و آقای پرویز مبصر عضو هیئت مدیره شرکت تسلیت عرض نموده بقای عمر بازماندگان فقید سعید را ازایزد منان مسئلت دارد .

سرتیپ بهرام افخمی

سرکار سروان مصطفی افشار

افسران هیئت آموزشی سلاح دانشکده پیاده مصیبت وارده رابه آن همکارعزیز تسلیت عرض‌می نمایند

تیمسار سپهبد مبصر ریاست محترم شهربانی کل‌کشور

باتاثر فراوان مصیبت وارده‌راازطرف‌خود وکلیه افسران وهمردیفان‌ودرجه‌داران‌شهربانی های‌استان‌فارس‌تسلیت عرض صبرجمیل‌وبقای عمر تیمسار معظم را ازخداوندمسئلت‌مینمایم

شیراز ـسرتیپ محمدحسن پهلوان

تیمسار سپهبد مبصر ریاست‌محترم شهربانی کل کشور

درگذشت فقید سعید ابوتراب‌مبصر برادر گرامی تیمسار معظم موجب کمال تاثرو تاسف اینجانب و کارکنان سازمانهای فداج گردید ضمن عرض تسلیت ازبزرك یکتا پروردگار صبر و شکیبائی برای آن تیمسارمعظم‌وخانواده محترمتان آرزو میکنیم

جمشید شوروی

تیمسار سپهبد مبصر ریاست محترم شهربانی کل کشور

مصیبت وارده را بحضور تیمسار معظم تسلیت عرض نموده‌سلامت‌و طول عمرجنابعالی و بازماندگان فقید سعید راازدرگاه‌ایزد متعال مسئلت دارد .

مهندس کریم مقصودی

استاد محترم جناب آقای‌دکترامیرصدری

درگذشت ابوی گرامیتان را تسلیت عرض نموده وخودرا درغم آنجناب سهیم‌میدانیم

دانشجویان سال سوم مکانیك دانشکده صنعتی (پلی تکنیك تهران)

جناب آقای پرویز مبصر معاونت‌محترم بازرسی شهربانی کل

صمیمانه‌ترین تسلیت خودرا به مناسبت فقدان‌برادر اجمندتان تقدیم و دراین مصیبت‌با شما همدردو سهیم میباشیم

سرهنك ۲ یزدانفر ـسروان امینی

سرکار خانم فریده‌نوابی

کارمندان و دبیران دبیرستان بوعلی‌سینای تجریش مصیبت وارده راتسلیت گفته‌خودرادر غم‌شما شریك میدانند

عزیزان‌ما : آقایان تیمور و فریدون و خانم گیتی نوربخش

احساس اندوه‌مادراین روزهای مصیبت‌با همچون شما است ودراین مصیبت بزرك باشما شریك و سهیم هستیم ازخداوند میخواهیم بهمه‌شما توفیق صبر عطافرماید

لاهیجان ـ معطرو بانو .

تیمساران ارجمند عبدالعلی و محمدنجیمی

بایکدنیا تاسف درگذشت شادروان پدر بزرگوارتان را ازطرف خودو همکارانم تسلیت عرض نموده بقای عمر بازماندگان را ازخدای بزرك مسئلت مینماید .

شیراز ـ سرتیپ محسنی‌شبستری

جناب آقای‌احمدتهامی مستشار محترم دیوان کیفر

مصیبت وارده را تسلیت عرض نموده سلامتی و سعادت بازماندگان راخواهانم

شیراز ابراهیم حسینی نراقی

تیمسار سپهبد مبصر ریاست محترم شهربانی کل کشور

انجمن محلی کوی کارمندان دولت(باغشاه) مصیبت وارده را باکمال تاثر حضور آن‌تیمسار محترم تسلیت عرض مینمایند .

هیئت عامله انجمن محلی کوی کارمندان دولت (باغشاه)

تیمسار سپهبد مبصر ریاست محترم شهربانی کل کشور

بانهایت تاسف درگذشت‌شادروان برادر گرامی تیمسار را ازطرف خودو کلیه افسران و مامورین شهربانی اصفهان تسلیت عرض و سلامتی آن تیمسار وخاندان محترم را ازدرگاه خداوند متعال مسئلت دارد .

اصفهان ـ سرتیپ‌پرتو

تیمسار سرتیپ‌عبدالعلی نجیمی‌ـتیمسار سرتیپ محمد نجیمی ـ سرکارسرهنك نجیمی

بانهایت تاسف‌مصیبت وارده را به آن تیمساران و خانواده گرام تسلیت‌عرض‌مینماید

اصفهان ـ سرتیپ پرتو

آقای دکتر بختیار و بانو شریفه‌بختیار

درگذشت سرکار سروان کاظم منصبی را صمیمانه تسلیت عرض مینمائیم

بهمن محمدی ـ نعیمه گودرزی

آ‌ـ۲۵۱۰۳

بانهایت تالم و تاثر مصیبت‌وارده‌را به خانواده‌های محترم نجیمی ، محتشمی و ظفر محتشمی‌خصوصا سروران‌عظام‌تیمسارسرتیپ محمد نجیمی و تیمسار سرتیپ‌عبدالعلی‌نجیمی وسرکارسرهنك احمدنجیمی و دکتر موسی نجیمی‌تسلیت عرض نموده‌و خود را درمصیبت وارده‌سهیم میدانیم

زین‌العابدین اسلامی و بانو

جناب آقای کاظم نوبهار

مصیبت وارده را تسلیت می‌گوئیم

باقرامامی‌و بانو

تیمسار سپهبد مبصر ریاست‌شهربانی کل کشور

من از طرف خودو کلیه همکارانم بانهایت تاسف مصیبت وارده راتسلیت عرض نموده‌واز درگاه خداوندبزرك برای آنمرحوم طلب مغفرت نموده سعادت وبقاءخانواده‌محترم راخواستارم

سرلشگر مصطفی‌امجدی

نیروی هوائی شاهنشاهی دانشجو برای دانشکده افسری خلبانی میپذیرد

شرایط :

۱ـ تابعیت دولت شاهنشاهی و متدین بیکی‌ازادیان‌رسمی کشور

۲ـ دارابودن گواهینامه ششم ریاضی یاطبیعی (حق تقدم با دیپلم ریاضی میباشد)

۳ـ دانستن زبان انگلیسی در حدود برنامه دبیرستان .

٤ـ قبول‌شدن از معاینه جسمی و آزمایش استعداد خلبانی و داشتن حداقل قد ۱٦۳ سانتیمتر

۵ـ حداقل سن ۱۸سال تمام و حداکثر ۲۲سال تمام

مدت تحصیل ـ حقوق و مزایا

۱ـ مدت تحصیل در دانشکده افسری خلبانی حداقل دوسال در داخل یاخارج کشور بوده و هزینه زیست و لباس بعهده نیروی هوائی شاهنشاهی است .

۲ـ دانشجویان سالهای یکم و دوم قبل از پرواز ماهیانه٤۳٦۰ ریال بمحض شروع به‌پرواز ٦۸٦۰ ریال و دانشجویان سال سوم ۸۹۵۰ ریال حقوق دریافت مینمایند (ضمنا اقداماتی درجریان است که‌بحقوق دانشجویان سالهای یکم و دوم معادل ۱۰۰۰ریال وبحقوق دانشجویان سال سوم معادل دوهزار ریال افزوده شود) و ضمنا چنانچه دانشجویان برای ادامه تحصیل بخارج اعزام شوند علاوه بر حقوق مذکور از فوق‌العاده تحصیلی خارج از کشور نیز استفاده خواهند کرد .

۳ـ دانشجویانی که دوره تحصیلی را باموفقیت طی نمایند به درجه ستوان‌دومی مفتخر و اولین حقوق آنان معادل ۱۸۰۰۰ریال می‌باشد که درنظر است در آتیه نزدیك به۲۲۰۰۰ ریال افزایش داده شود .

داوطلبان میتوانند برای کسب اطلاع بیشتر و ثبت‌نام بادردست داشتن فتوکپی گواهینامه تحصیلی عین شناسنامه (بفرم جدید ودارای عکس) دوبرك رونوشت مصدق شناسنامه و ٦قطعه‌عکس ٤×۳وبرك عدم سوءپیشینه از تاریخ ۲۹٫۸٫٤٦ بمرکز آموزشهای هوائی واقع در جاده تهران‌نو ـ ایستگاه فرودگاه مراجعه‌نمایند.

الف ۸۰۲۱ نیروی هوائی شاهنشاهی

آ‌ـ۳۹۰٦۸ ۱ـ۳

آگهی درباره ترخیص کالاهای وارده

بمنظور تسهیل در ترخیص کالاهای وارده بادارات گمرك‌تهران ومساعدت بواردکنندگان کالا طبق اختیار حاصل از بندج ماده شش آئین‌نامه اجرای قانون اصلاح تعرفه گمرکی مصوب‌تیرماه ۱۳۳۷حق‌انبارداری کالاهائیکه‌ازتاریخ‌شانزدهم آبان‌ماه ۱۳٤٦ تاآخر روز سی‌ام آذرماه ۱۳٤٦ از گمرك تهران واقع درخیابان آرامگاه مرخص شود از پرداخت ۲۵درصد اضافه حق انبارداری موضوع آگهی شماره ۲۷٫۲۲۷۲ـ۲۷ـ۱ـ٤٦ معاف خواهدبود

الف۸۰۲۳ مدیر کل گمرك‌ـدکترهادی

آ‌ـ۳۹۰٦۲ ۱ـ۳

بزودی

این فیلم با انتقادات بجا ونکته های شیرین‌خود شما را از خنده روده‌بر کرده و فیلمهای جیمزباندی‌را در نظرتان مسخره جلوه خواهد داد .

تعقیب در کپنهاگ

باشرکت : دوبرتن گرونوالد

اسی پرسون ، پل یوندگارد

جوانان روزهای دوشنبه منتشر میشود

اسرار قتل ارنستو چه گوارا

چه گوارا پس از اسارت و هنگام بازجوئی یك سیلی بصورت سرهنك زلنیخ بازپرس ارتش بولیوی نواخت و سرهنك زلنیخ بلافاصله باطپانچه قلب چه را سوراخ کرد

ارنست چه‌گوارا روز نهم اکتبر نزدیك ظهر بدنبال اصابت گلوله‌ای درناحیه قلب از پای درآمده وتقریبا بیست ساعت بعد از اینکه دستگیر شده مرده است .

قاتل «چه» افسری از ارتش‌بلیوی است که طبق دستور مقامات عالیرتبه کشور خود اقدام به قتل چه گوارا کرده است . از مجموعه شواهد و مدارکی که‌بدست‌آمده میتوان نتیجه گیری‌فوق رانمود. این شواهد ودلایل عبارتند از :

۱ ـ قبل از همه شهادت دکتر موسی‌آبراهام‌ودکتر خوزه‌مارتینز کاسو که از جسد گوارا آزمایش کرده‌اند حاکی است که هفت گلوله‌به اواصابت کرده که یکی درناحیه قلبی بوده و سبب مرك تقریباآنی گردیده است .

دکتر مارتینز کاسو روز ۱۴ اکتبر به روزنامه نگاران توضیحات بیشتری داده گفت کـه من جسد را روز نهم اکتبر ساعت ۱۷ معاینه کردم و بنظر میرسد که مرك ساعت ۵ اتفاق افتاده باشد چه هنوز جسد گرم بود . جسد دارای پنج زخم در ناحیه سانهای پا ویك زخم در ناحیه گلو و یك زخم در ناحیه قلب بود . این گلوله ازقلب گذشته وریه را سوراخ کرده بود . ممکن نیست که چه توانسته باشد بیشتر ازپنج دقیقه بعد ازاین زخم زنده مانده باشد . وبنا براین باید که «چه» روز دوشنبه نهم اکتبر در حوالی ساعت ۱۲ کشته شده باشد .

۲ ـ دستگیری چه در هرحال به روز یکشنبه هشتم اکتبر ساعت ۱۶ میرسد . بنا براین موقعیکه چه‌گوارا اسیر گردیده دارای‌زخم‌کشنده نبوده است . در این زمینه شهود متعددی وجود دارند(که‌بعد گفته خواهد شد)

روزنامه نویس ایتالیائی فرانکو-پیرینی دروال‌گراند از شهود متعددی سئوال کرده و جوابهای آنها را ضبط کرده است .این‌شهود افسر وسربازان ساده‌ای میباشند که درآخرین جنك برضد چه‌گوارا شرکت داشته‌اند ، این شهود کسانی هستند که «چه» را دستگیر نموده و دیده‌اند که چگونه سرهنك زلنیخ فرمانده سومین واحد تاکتیکی بولیوی از او بازپرسی کرده است .

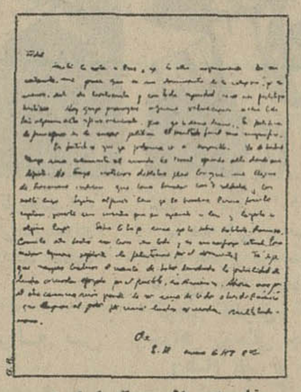

نامه‌ای از چه‌گوارا به فیدل کاسترو

عملیاتی که منجر به دستگیری و سپس قتل «چه» گوارا شد از آخرین هفته سپتامبر آغاز گردیده بود . در **این تاریخ یك چریك بنام انتونیو رود ریگوز فلورس‌به صف نیرو های‌دولتی پیوست‌و اطلاعات دقیقی درباره‌محلی که چه‌گوارا در راس ۱۶ چریك قرار داشت به ستاد واحدهای مقیم ریوگراند داد .**

روز ۲۹ سپتامبر خبر گزاری آسوشیتد پرس‌درخبری چنین نوشت: یك مقام عالیرتبه بولیوی تائید کرد که ارتش بولیوی اطمینان دارد کـه انقلابی آرژانتینی و کوبائی بـنام چه‌گوارا را محاصره کرده است .

در این هفتـه هشتصد نفـر از سربازان ارتش بولیوی که عملیات در جنگلهارا فرا گرفته‌اند رهسپار منطقه‌ایکه چه‌گوارامحاصره‌شده‌است گردیدند .منابع نظامی تاکید میکنند که‌اینك ۱۵۰۰ سرباز سرگرم تعقیب گوارا هستند .

وقتی‌چند روزگذشت خبرهائی که میرسید دقیق‌تر وکاملتربود«دو طرف جلگه‌ایکه چه گوارا و افرادش درآن میباشند از طرف نیروهای دولتـی محاصره شده است . افرادیکه این ماموریت‌به‌آنهاواگذار گردیده‌ازجانب مستشاران امریکائی تعلیم گرفته‌اند . در این منطقه گیاهان بلندی میروید ولی ارتش اطمینان. دارد که احدی قادر نخواهد بود از خط محاصره بگذرد .

روز هفتم‌اکتبردر آستانه‌دستگیری «چه‌گوارا» روزنامه نیویورك تایمز نوشت : **که وضع زمین برای عملیات بسیار نامناسب است ولی مقامات نظامی اطمینان دارندکه چه‌گوارازنده از آنجا بیرون نخواهد رفت .»**

ولی چه‌گوارا با این نظر مقامات نظامی همعقیده نبود و دو صفحه از دفتر خاطراتش که‌بتاریخ ششم وهفتم اکتبر میباشد موید این نظر است . این‌دو صفحه از طرف مقامات بولیوی منتشر گردیده وفیدل‌کاسترو هنگامی که روز پانزدهم اکتبر در یك نطق هیجان انگیز خبر کشته شدن گوارا راتائید نمود این دو صفحه راخواند.

کاسترو از روی دفتر خاطرات چه‌گوارا چنین خواند : **همیشه می گویند که چریك ها محاصره شده بودند ما خودمان نیز اغلب چنین وضعی داشتیم ،زمانی میرسید که دریا درپشت سرما و برنج زار و دشت مقابل ما بود و حوزه‌عملیات مابه ۱۰ الی ۲۰ کیلو متر محدود میشد »**

وضع چه‌گوارا ، بنابراین از نظر یك چریك غیر عادی نبوده است .

کاسترو گفت : « چه » دردفتر خاطرات خود بتاریخ ششم اکتبر مینویسد : همه شواهد نشان می دهد که مانزدیك یك خانه هستیم و لی همچنین ... » ولی هم‌نوشته‌ها ریز است و هم فتوکپی که تهیه شده خواندن آنرا مشکل میکند « ... در نقطه‌ای دور تر آب‌وجود دارد ، مازیر یك تخته سنك بزرك که بمنزله بام یاسقف برای ما محسوب میشود برای خود غذا پختیم ... » ما تانزدیك ظهر در جای خود مانده‌ایم ، تصمیم داریم تا نزدیك مصب رودخانه برویم تا محلی را که باید به آنجابرویم پیدا کنیم . »

چه گوارا همچنین مینویسد : رادیو شیلی گزارش داده که بیشتر از ۱۸۰۰ سرباز در این منطقه میباشد »

کاسترو سپس چنین ادامه داد: یادداشت مورخ هفتم اکتبر حاکی است : سازمان چریکی ما هفت‌ماه بدون آنکه با مشکلی مواجه‌گردد به حیات خود ادامه داده است . » و این نشان میدهد که بعقیده چه‌گوارا اوضاع استراتژیك واحد او بدنبوده است .

چه‌گوارا مینویسد : ساعت ۱۲٫۳۰ ما یك زن چوپان راگرفتیم ولی او نتوانست درباره وضع‌نیرو های دولتی بما اطلاعاتی بدهد . ما این زن را که دارای یك بچه ناقص بود با دادن پنجاه‌پزو آزاد کردیم و فقط قول داد که حرفی درباره محل ما نزند ولی من فکر نمیکنم که بقولش عمل کند .

کاسترو سپس گفت که « چه گوارا! » این یادداشت رابايد سحرگاه نوشته باشد زیرا در یکجا مینویسد که‌من‌این یادداشت رازیر پرتو ماه مینویسم »

چنین بود آخرین صحنه‌فعالیت چه‌گوارا روز یکشنبه هشتم‌اکتبر و بطوریکه سرگرد آیوروافرمانده واحد رنجر به خبرنگار ایتالیائی گفته یك زن چوپان که بچه‌ناقصی داشت مسیر چه‌گوارا را بما اطلاع‌داد .

سرگرد آیوروا گفت ما وجب به‌وجب زمین را جستجو کرده و پیش میرفتیم و در مدت دو روز فقط ۱۵ کیلو متر پیشرفته بودیم که به‌یك زن برخوردیم‌واواطلاعاتی در اختیار ماگذاشت ما توانستیم با استفاده از آنها مانور خود را شروع و اندکی بعد به چریك ها برسیم .

• من دستگیر کردم

اینك به گفتگوئی که میان پرادوسالمون فرمانده دومین واحد رنجر که چه‌گوارا را دستگیر کرده است با خبرنگار ایطالیائی صورت‌گرفته و ضبط شده توجه کنیم :

پرادو ـ من درآخرین روز حیات گوارا بااو جنك کردم و او را دستگیر نمودم .

خبرنگار ایتالیائی ـ آیاشما دیدید که او مرده است .

پرادو ـ نه ، وقتی او را دستگیر کردم فقط زخمی شده بود .

خبرنگار ـ آیا زخم او کشنده بود ؟

پرادو ـ نمیدانم ، منکه دکتر نبودم ولی بنظر نمیرسید که‌زخم او شدید باشد . او از جنگهای چریکی حرف میزد و من به او گفتم که از ماه مارس تاکنون بیشتر از ۵۰ سرباز و افسر را کشته است .

خبرنگار ـ چطور او راگرفتید؟

پرادو ـ من صدای یك رگبار مسلسل و بعداز آن صدای‌رگبار دیگر را شنیدم و دانستم که با چریکها تماس حاصل شده است . من میخواستم آنها را زنده‌دستگیر کنم و بسوی نقطه تیر اندازی رفتم. نخستین چریك که بعدا کشته

بقیه در صفحه هفدهم

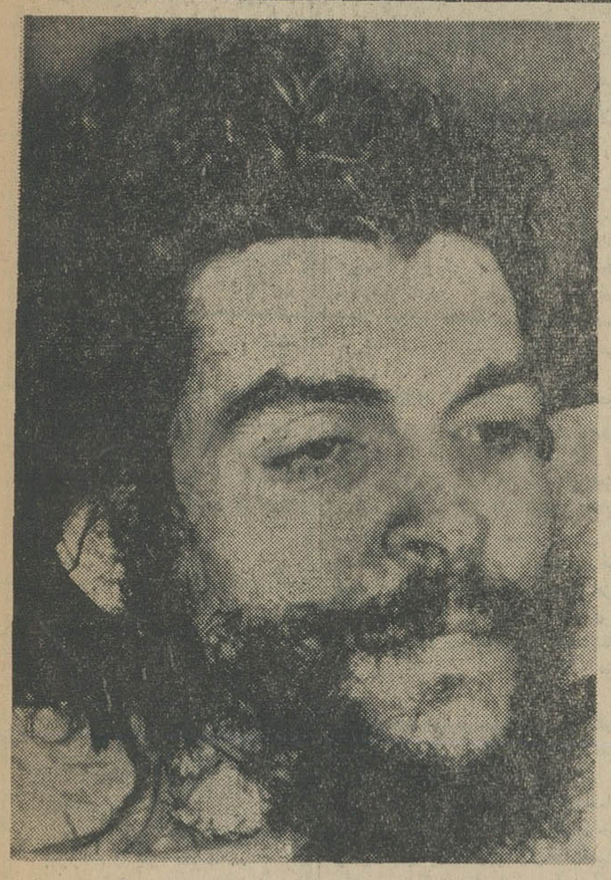

چه‌گوارا وقتی دستگیر شد زخمی بود و بیست ساعت پس ازدستگیری کشته شد

خاطرات چه‌گوارا بمزایده گذارده شد

ژنرال « آلفردواواندو » سر فرماندهی کل ارتش «بولیوی » روز دوشنبه اعلام کرد دولت متبوعش تصمیم دارد دفتر خاطرات جنگی « ارنستو چه گوارا » را بهر کس که بیشتر پول بپردازد ، بفروشد . مدتها بود که مردم میدانستند «چه » در دفتر خاطراتش روز بروز حوادث جنك های پارتیزانی بولیوی را از نوامبر ۱۹۶۶ تالحظه مرك نوشته است . بسیاری از ناشرین امریکائی حاضربه‌خرید این دفترچه بودند و بزرگترین مبلغی که قبلا برای خرید آن پیشنهاد شده بود ، بیست هزار دولار بود .

محاکمه «رژی دبری » در هفته‌های اخیر ، که به وسیله‌دولت«بولیوی»صورت گرفته‌است‌وضع این « معامله » را دگرگون ساخته است .

رئیس دادگاه نظامی «کامیری » چندین بارتائید کرده‌است که «امیدوار است » مقامات ارتشی دفترچه خاطرات روزانه «چه » رابه‌او «امانت » بدهند تابتواند در حضور قضات ، از آن «دفترچه »مدارکی استخراج و ارائه کند .

از طرفی «رژی‌دبری » اظهار داشته‌است که او نیز «خواندن خاطرات جنگی چه‌گوارا راآرزو دارد زیراخواندن «چنین نوشته‌ای انسان را به بیگناهی او و واهی بودن « اتهامات جنائی که به‌وی وارد ساخته‌اند ، معتقد می- « سازد . »

طبق طومارهائی‌که دردست است ،بعضی از صفحات این دفترچه فتوکپی شده و بمقامات دولتی «بولیوی»فروخته شده است .

از طرف دیگر ممکن است مقالاتی که « رژی‌دبری» در زندان نوشته به دفترچه خاطرات «چه » ضمیمه شود و دراین «حراج» عجیب‌و غریب بمعرض فروش گذاشته شود .

روز سه‌شنبه صبح یك ناشر فرانسوی بنام «ژان - ژاك‌پوور » مبلغ قابل توجهی برای خرید این دفترچه پیشنهاد کرده‌است .

آگهی احضار

به سپهبدباز نشسته تیمورفرزند فتحعلی شهرت بختیار که درخارج از کشور بوده و مجهول‌المکان میباشد ابلاغ میگردد که باتهام ایجاد بلوا و آشوب تعدی و تجاوز باشخاص در شعبه ۳ باز پرسی دادستانی ارتش تحت تعقیب بوده و لازم است ضرف ۲ ماه ازتاریخ انتشار آخرین آگهی خود رابااین شعبه معرفی نمایند در صورت‌عدم حضور و انقضای مهلت مقرره‌غیابا به پرونده امر رسیدگی و قرار مقتضی صادر خواهدشداین‌آگهی سه نوبت متوالی در روزنامه های رسمی‌ویکی از جراید کثیرالانتشار محلی درج میگردد . الف ۷۳۷۸ شعبه ۳بازپرسی دادستانی ارتش

۱ـ۳ آ ـ ۳۸۸۱۰

پمپهای صنعتی

برای قیر ـ مواد قلیائی- مالاس .

شرکت تهروپ ـ ۴۲۲۸۳

برنامه آینده مولن روژها

بمبی درقالب یك فیلم ! فیلمی یك پارچه آتش! در تمام طول‌نمایش فیلم نوك چاقوی هیجان یك‌لحظه از روی قلب شما برداشته‌نمیشود .

یک هدیه مجانی به‌ارزش ۲۸ تومان

فقط تا ۲۷ آبان فرصت داریدکه درغرفه مخمل کاشان درسالن سرپوشیده نمایشگاه صنعتی آبان ۴۶ از ۲۰٪تخفیف‌پنوی مخملی کاشان بهره‌مند شوید .

ورق شیروانی پلاسکوکار

مُدرن - محکم - بادوام - زیبا وروشن - در ۵ رنگ

برای سقف کارگاههای فنی و پاساژها ، سایبان مُدرن برای پلاژ - آلاچیق

فروشگاهها و بازارهای روز

مرکزپخش : تهران بازارجنب سرای حاجی حسن فروشگاه مرکزی پلاسکوکار تلفن ۵۲۶۴۵

کاشی

درکارخانه‌ای عظیم و مُدرن

سعدی

مخصوص آب و هوای ایران تهیه میشود

کاشی سعدی

همه جا میدرخشد

قهرمان دریاها

۱۱

خلاصه ـ کاترین دختر زیبابه‌ماتیوی کشیش اعتراف کرد که مایل نیست لباس روحانی به‌تن کند . کاترین در کودکی مادرش را از دست داده بود و پدرش «لردماکسول» که پس‌از ۱۷ سال به صومعه «سنت‌ژنوه‌وو» (فرانسه) آمده‌تا اورا ازآنجا خارج کند کاترین‌رارها کرده‌بود

لرد «ماکسول» که سخت ناراحت بود از اینکه «مات» خواهر روحانی‌صومعه‌باو اجازه نداده بود دخترش رابه‌بیند سخت خشمگین بنظر میرسید .

مات از لرد سوال کرد :

ـ آیا مدت زیادی در فرانسه بسر خواهید برد ؟

ـ دیدار من از کشورشما رسمی است. من فردا به ورسای میروم تا به دوستانم ملحق شوم . من از طرف کشورم ماموریت دارم با رهبران کشورشما مذاکره کنم. لوئی شانزدهم پادشاه جوان شما اظهار علاقه کرده است که پیشنهاد هاو نظریات پادشاه عزیزما«جرج‌سوم» رابررسی کند. هنگامیکه لرد ماکسول سوار کالسکه‌اش شد [illegible] آشکار کرد :

ـ همه این فرانسویها مثل‌هم میباشند ! آنها حقوق مرابعنوان یک‌دارا [illegible] ده‌اند. با این همه زحماتی که من برای پیدا کردن کاترین کشیدم نمیدانم با این خواهر روحانی چه کنم .

ویلیام نظر تو چیست ؟

ـ تصور میکنم شما وظیفه خود را انجام دادید و اینك باید به قوه قهریه متوسل شوید .

اگر مایل‌اید که کاترین دخترشما با مرد ثروتمندی چون «ادگار» ازدواج کند در توسل بزور تردید نکنید .

ـ ویلیام بنظر تو بچه وسیله‌ای کاترین را بدست آوریم .

ـ ربودن . هیچ راهی بهتر ازاین‌نیست که کاترین را بدزدید .

ویلیام بدنبال سخنان خود گفت :

ـ کاترین پس از آنکه کمی گریه میکند از اینکه می‌بیند زندگی راحت و مجللی خواهد داشت مشعوف میشود .

ـ حق باتو است ویلیام باید او را ربود .

ـ آقای لردماکسول فراموش نکنید که ما بوجود کاترین نیازمند هستیم‌زیرا فقط ازدواج او با «ادگار» ما را از فقر مالی نجات میدهد . مابه پول احتیاج داریم و اگر کاترین ازدستورات شما تبعیت نکرد باید اورا مجبور باطاعت کنید ...

محافل و مجامع

کیك ۲۰ کیلوئی اطلاعات را کارگری که ٤۱ سال سابقه کاردارد برید

علی‌نادری کارگرسالخورده‌اطلاعات ٤۱ سال قبل وقتی بابازوان نیرومند خود دسته ماشین چاپ را میگردانید هرساعت نزدیك ۱۰۰۰ شماره راچاپ میکرد. آنروز کسانیکه در چاپخانه بودند قدرت‌و توانائی و بازوان‌نیرومند علی نادری رابا شگفتی واعجاب می‌نگریستند .

شب جمعه گذشته بازوان علی‌نادری بازهم بکار افتاد اما این بار بازوان اوکیك ۲۰ کیلوئی اطلاعات رابرید. صاحب بازوانی که هر ساعت یك‌هزار شماره روزنامه را از ماشین خارج مینمود هرگز باور نمیکرد پس از گذشت ٤۱ سال که ماشین های غول پیکر اطلاعات هر ساعت شصت هزار شماره شانزده و بیست صفحه‌ای را یکجا چاپ میکند بریدن کیك‌اطلاعات بعنوان قدیمی ترین کارگر بوی محول شود .

برلبهای او در حال بریدن کیك تبسمی حاکی از غرور و رضایت نقش بسته بود .

این مراسم برای قدردانی اززحمات کارگران اطلاعات در طی دوماه‌اخیر برگزار گردید . زیرا بازحمات‌شبانه روزی و مراقبت های تحسین‌آمیزآنان موسسه اطلاعات موفق گردید درمدتی کوتاه کتاب بی‌نظیر پهلوی و همچنین شماره های‌مخصوص نشریات ومجلات مختلف موسسه اطلاعات را بمناسبت تاجگذاری شاهنشاه آریامهر منتشر سازد وباانتشار کتاب پهلوی وشماره های ممتاز مجلات و نشریات رضایت وتوجه و تحسین خوانندگان گرامی‌و علاقمندان وفادار نشریات اطلاعات‌را جلب نماید .

ازطرف موسسه اطلاعات طی‌پذیرائی شب‌جمعه پاداش نقدی بین کارگران توزیع شد . آقای سناتور مسعودی مدیر موسسه اطلاعات طی بیاناتی از زحمات و خدمات کارگران تشکر کردند . در عکس‌بالا از راست بچپ آقای سناتور مسعودی مدیر موسسه اطلاعات ، آقای فرهاد مسعودی معاون موسسه اطلاعات و مدیر عامل‌شرکت ایران‌چاپ ، آقای دکتر ارجمندمدیر فنی ایران چاپ و علی نادری قدیمی ترین کارگراطلاعات (در حال بریدن کیك) دیده میشوند .

از : آرت بوخوالد
ترجمه : دکتر منصورمصلحی

میخواهم عروسك کاغذی باشم

آیا هیچ این فکر برایتان‌پیدا شده که این روزنامه یا مجله‌ئی که الان میخوانید ممکنست در طرفة‌العین‌بشکل‌پیراهنی‌برتنتان درآید ؟

تا دیشب که این فکر بسر من نزده بود ، تا اینکه همسرم را دیدم‌که لباس پوشیده تابیك میهمانی برود و بچه ها همدور اطاق مشغول بالا رفتن از سرو کول هم هستند .

همسرم گفت

ـ مواظب باشید بچه ها که پیراهنم را پاره نکنید ...

من با تعجب پرسیدم :

ـ مقصودت از این حرف چیست ؟

ـ احتیاط بجائی میکنم چون این‌پیراهن که برتن دارم کاغذی است و دلم نمیخواهد قبل از رفتن بجشن پاره شود !

ـ خوب مزایای پیراهن کاغذی چیست ؟

ـ آنرا یکبار میپوشند وبعد میاندازند دور .

ـ اینکه مهم نیست ، تو با همه لباسهایت همین کار را میکنی ، پس‌چیز تازه‌ئی نیست.

زنم چنان قیافه گرفت که گوئی مقصودم را نفهمیده‌است!

ـ چه فکر میکنی ؟ نظرت در باره ریخت این لباس چیست ؟

ـ خیلی قشنك است ! جز نزدیك با سن که نوشته است: تمام خبرهائیکه شایسته انتشار هستند .

ـ این بمن مربوط نیست . توی روزنامه این را نوشته اند.

با لحن تلخی اعتراض کردم:

ـ ولی‌تومیتوانستی پیراهنی بخری که این خبر ها را بالا تر نوشته بودند .

بهر تقدیر با هم بمجلس میهمانی رفتیم و در آنجا ۷ـ٦ خانم دیگر را هم دیدم که‌لباس «روزنامه ئی» پوشیده بودند و یکیشان سخت جلب توجه می‌کرد .

همه با هیجان از او می ـ پرسیدند پیراهنش را از کجا خریده است ؟

ـ یك کهنه فروش ، مجله «پلی‌بوی» را حراج کرده بود من هم خریدم .

یك مرد گفت :

ـ اما هنر شما اینستکه هماهنگی جالبی بین عکس ها و قسمت های مختلف بدنستان بوجود آورده اید .

دراین‌میهمانی‌موفقیت‌نصیب خانمی شد که با «ریدرز ـ دایجست» لباس دوخته بود .

یکی از مرد ها میگفت .

ـ واقعا عالیست .

و خانم با توجه بکوچکی قطع مجله ریدرز دایجست گفت :

ـ شانس من اینستکه هیکل کوچکی دارم .

بعد رقص شروع شد و زنم هیجان زیادی نشان داد . او را از میان بازوان مردیکه با هم میرقصیدندبیرون‌کشیدم‌وگفتم:

ـ شنیدم که این آقامیگفت: «دلم یك عروسك کاغذی می ـ خواهدکه فقط مال خودم باشد!

ـ خیلی حسودی . این حرف را برای خنده میزد .

ـ بلی ولی دستش راگذاشته بود روی «: تمام خبرهائیکه شایسته انتشار هستند .»

ـ اشتباه میکنی . دستش‌روی عکس پرزیدنت جانسون بود وقتیکه در بیمارستان «بتسدا» بستری شده بود !

ـ بهر حال بنظر من پیراهن های کاغذی خیلی محرك‌هستند و بهتر است تو همان دکلته‌را بپوشی .

ـ ولی تو بیخود از اینکه‌من لباس کاغذی میپوشم خجالت میکشی .

ـ اوه . ولی شنیدم که‌خیلی هابمن لقب «ببرکاغذی» دادند!

ـ تو شکاکی اما بهترست‌زیاد در فکر «عروسك کاغذی» و«ببر کاغذی» نباشی .

تقویم اطلاعات

شنبه ـ بیستم آبانماه ۱۳٤٦ـ هشتم شعبان ۱۳۸۷ـ یازدهم نوامبر ۱۹٦۷

اذان‌صبح ساعت ٥و ۱دقیقه
طلوع آفتاب ساعت ٦و۳٤دقیقه
غروب آفتاب ساعت ٤و ٥٤ دقیقه .

رادیو تلویزیون آمریکا

برنامه امشب

۳٫۳۰ ـ فیلمهای کارتون
٤٫۳۰ ـ سرگذشت‌جیم‌بوتی
٥٫۰۰ ـ برنامهٔ دنی‌تاماس
٥٫۳۰ ـ برنامهٔ مردسوم
٦٫۰۰ ـ خلاصهٔ اخبار جهان
٦٫۰٥ ـ برنامهٔ دوبی‌گلیلیس
٦٫۳۰ ـ فیلم سینمائی
۸٫۰۰ ـ برادران اسمادوز
۹٫۰۰ ـ خلاصهٔ اخبار جهان
۹٫۱٥ ـ سرکار ستوان
۱۰٫٠٥ ـ نمایش ادسالیوان

تلویزیون آموزشی

وزارت آموزش و پرورش

برنامه فردا

۸٫۳۰ بامداد ـ رقومی‌وترسیمی ششم ریاضی
۹٫۳۰ بامداد ـ ادبیات فارسی ششم ادبی
۱۰٫۳۰ بامداد ـ فیزیك‌مکانیك ششم طبیعی و ریاضی
۳٫۳۰ بعدازظهر ـ طبیعی‌جانوری ششم طبیعی .
۳٫۳۰ بعدازظهر ـ شیمی‌ششم طبیعی و ریاضی .

تلویزیون ایران

برنامه امشب

٥٫۰۰ ـ سلام شاهنشاهی و اعلام برنامه
٥٫۰٤ ـ نیازمندیها
٥٫۳۰ ـ تدریس زبان انگلیسی
٦٫۰۰ ـ قصه و کودك
٦٫۳۰ ـ اوی‌جینیو
۷٫۰۰ ـ نبرد
۸٫۰۰ ـ موسیقی ملی
۸٫۳۰ ـ اخبار
۸٫٤٥ ـ مدافعان
۹٫٤٥ ـ جایزه
۱۰٫۱٥ ـ اخبار انگلیسی
۱۰٫۳۰ ـ فیلم سینمائی به زبان اصلی
۱۲٫۳۰ ـ سرود شاهنشاهی پایان برنامه

تلویزیون ملی ایران

برنامه امشب

٥٫۳۰ سلام شاهنشاهی ـ اعلام برنامه
٥٫۳۲ اخبار
٥٫۳٥ تدریس زبان‌آلمانی
٦٫۰۰ چندفیلم از فستیوال بین‌المللی فیلم کودکان
٦٫٤٥ واریته
۷٫۱٥ زن‌ومد
۷٫۳۰ دانش
۸٫۰۰ فیلم فرار (بچه‌فراری)
۸٫۳۰ اخبار
۹٫۰۰ موسیقی ایرانی
۹٫۰۰ فیلم داستانی «چهارزن سیاه پوش»
۱۱٫۰٥ آخرین اخبار
۱۱٫۱۰ پایان برنامه

بخش‌اول برنامه‌فردا

۱٫۰۰ سلام شاهنشاهی ـ اعلام برنامه
۱٫۰۲ مد
۱٫۱٥ سازتنها
۱٫۳۰ اخبار
۱٫٤٥ دختر روز
۲٫۰۰ پایان بخش‌اول برنامه

آگهی استخدام

بانك مرکزی‌ایران بران کادرنگهبانی بانك‌عده‌ای افراد ذکورکه دارای‌شرایط زیرباشندبرای خدمت در تهران استخدام مینماید :

۱ـ تابعیت ایران .
۲ـ نداشتن بیش از ۲٥ سال.
۳ـ حداقل قد ۱۷۰ سانتیمتر .
٤ـ دارابودن قدرت جسمانی و سلامتی کامل و تناسب اندام .
٥ـ داشتن برك انجام خدمت وظیفه (معافی‌پذیرفته نمیشود) .
٦ـ دارا بودن حداقل گواهینامه شش ساله‌ابتدائی برای نگهبانی وسیکل اول متوسطه برای سرنگهبانی و دیپلم کامل متوسطه برای افسرنگهبانی .

افرادی که دارای مدارك تحصیلی بالاتر یاسوابق خدمت در امر نگهبانی سازمانهای بانکی، مالی یا انتظامی باشند حق تقدم خواهند داشت .

داوطلبان واجد شرایط میتوانند حداکثرتا بیست‌و پنجم آبانماه ۱۳٤٦ تقاضای خود را طبق نمونه‌ای که ذیلا درج میگردد بایست سفارشی به‌آدرس بانك مرکزی ایران اداره کارگزینی‌ارسال دارند .

افرادی که دارای شرایط بهتر باشندبرای‌شرکت در امتحان مربوطه دعوت خواهند شد و اشخاصی که در امتحان پذیرفته شوند برای‌گذراندن یك دوره تعلیمات مخصوص بمدت‌حداقل سه‌ماه به آموزشگاه پلیس معرفی و در آنمدت‌تابع مقررات آموزشگاه مذکور خواهند بود .

از داوطلبان خواهشمند است از مراجعه مستقیم به بانك خودداری فرمایند . الف۷۲۳٤

بانك مرکزی ایران ـ اداره کارگزینی

(تقاضا نامه)

اینجانب (نام و نام خانوادگی — دارنده‌شناسنامه شماره
صادره از — متولد — ماه — شمسی‌وگواهینامه‌تحصیلی
وسابقه خدمت نگهبانی در — که خدمت وظیفه خود را درسال
باتمام‌رسانیده‌ام تقاضای استخدام برای‌کادرنگهبانی بانك‌مرکزی‌ایران را مینمایم .
آدرس کامل — امضاء — تاریخ

آگهی مجمع عمومی

اتحادیه صنف نمایشگاه ها و فروشندگان اتومبیل

مجمع عمومی سالیانه اتحادیه .صنف نمایشگاهها‌وفروشندگان اتومبیل در ساعت ده صبح‌روزشنبه ۲۷ر۸ر٤٦ مصادف باروزنیمه شعبان‌درمحل اتحادیه واقع‌درخیابان بهارستان بالاتر ازسه‌راه‌ژاله تشکیل میگردد بدینوسیله ازکلیه اعضاء محترم تقاضا میگردد راس ساعت مقرر حضور بهمرسانند.

رئیس‌اتحادیه صنف نمایشگاهها و فروشندگان اتومبیل

مسعود تهرانچی — آ ـ ۲٤۹۱۷

SALES REPRESENTATIVE

dynamic and energetic, for INDUSTRIAL CHEMICALS PLASTIC Raw Materials and Machinery required.

Applicants should be Iranian nationals, fully proficient in Farsi and have a good command of English, Experience in this line of business preferred, but not a prerequisite.

Applications written in English should detail education and experience to date, include a full curriculum vitae and should be addressed to the Management of Unduetsch Ltd., P.O. Box 2684, Teheran.

All applications will be treated with strict confidence and references, will not be taken up without the applicants' consent.

ارزش کار ماشینهای حساب فاسیت واقعاً بیش از قیمتشان است

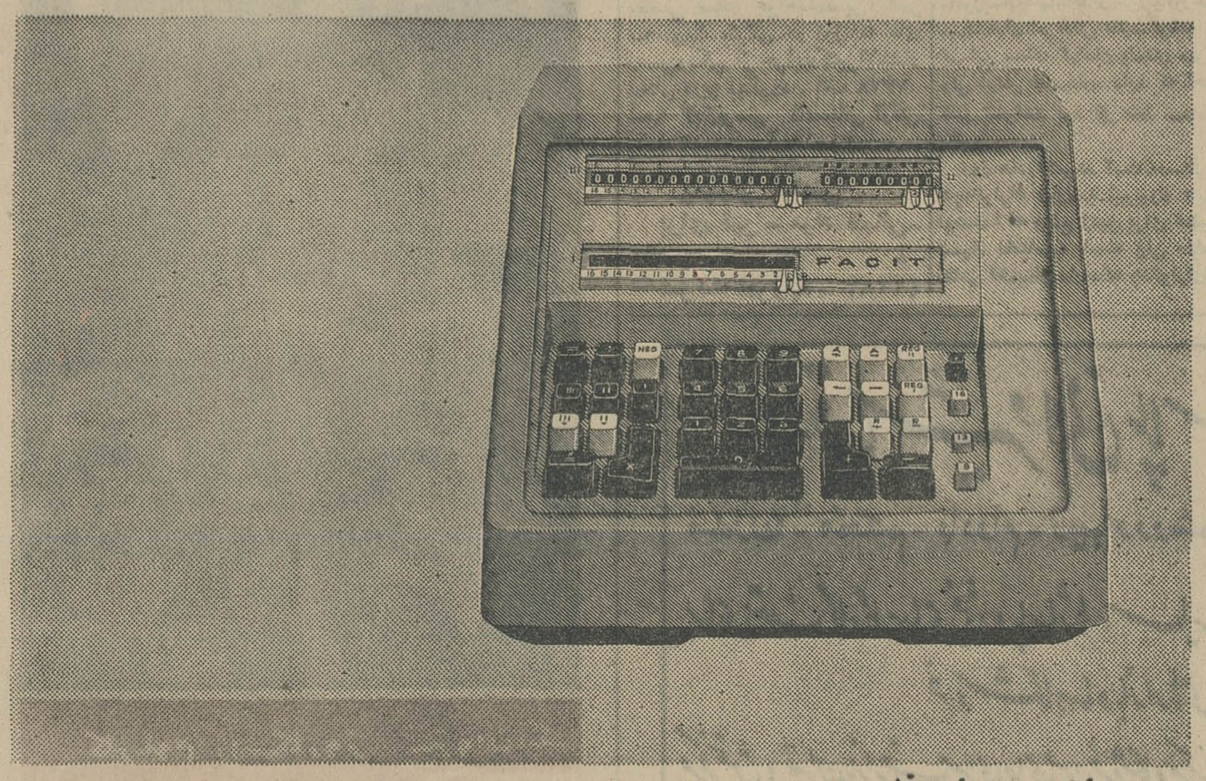

ماشین حساب فاسیت
برقی شانزده رقمی
برای محاسبات ساده وپیچیده

اگر کارمندان شما روزانه بیش‌از ده دقیقه کارهای محاسباتی دارند ، بنفع شما است که یك ماشین حساب برقی شانزده رقمی بخرید . کلیه ماشین‌حساب‌های فاسیت ازبهترین فولاد سوئدی ساخته شده و دارای طراحی مدرن سوئدی است. فاسیت ماشین حسابی‌است زیبا و دقیق‌که برای کارهای اداری شماکاملا مناسب است . ازمدلهای برقی ۱۳ رقمی ، دستی، ۱۳ و ۱٦ رقمی نیز در فروشگاه فاسیت دیدن کنید .

نمایندگی شهرستانها :

اردلان ـ سنندج بوعلی‌سینا ـ همدان برادران شاوردی ـ اهواز جلالیان ـ کرمانشاه حجازی ـ رضائیه هوشیار ـ آبادان ایرانی ـ بوشهر کرمانشاهچی ـ تبریز بازرگانی مهر ـ رشت مهربان ـ زاهدان مهاجر ـ مشهد رنجبر ـ شاهی مشیری ـ بندرعباس نیك اختر ـ شیراز روحانیان ـ یزد سعادت ـ بروجرد شکوری ـ کرمان صیامی ـ گنبدکاوس کانون وحدت ـ اصفهان

FACIT

نماینده انحصاری درایران :
شرکت ایران وسوئد
خیابان سوم اسفند شماره ۲۹
تهران تلفن ۳۰۳۷۸۰
۳۱۰٦٦ ـ ٦۹

زنان

آنها که تنبیه را قبول ندارند از اصول روان ـ شناسی و تعلیم و تربیت بی‌اطلاعند

من هر زمان که بامر تعلیم و تربیت اشتغال داشته‌ام بدون توجه به بخشنامه‌ها شاگردانم را تنبیه کرده‌ام

دکتر حسن حاج سیدجوادی

من شاگردانم را تنبیه میکنم!

آنها در تربیت کودك هیچگونه تردیدی نمیتوان داشت . زیرا تردید در تاثیر این دو عامل انکار اصول مسلم روانشناسی است.

اما منظور از تنبیه آن نیست که هرآدم عامی و نادانی شلاق بدست گرفته و بدن کودك خود راکبود سازد .

تنبیه بردو قسم است: تنبیه بدنی و تنبیه روانی . اگر کودك کارناشایستی کرد بعنوان تنبیه روانی مثلا میتوان اورا از دیدن برنامه هفتگی فیلم محروم ساخت ویا بعنوان تنبیه بدنی وی را از خوردن ناهار تا چند ساعت محروم نمود. بهمین ترتیب بنسبت عملی که انجام داده تنبیه را شدیدتر یا ضعیف‌تر میسازند تا بر طبق اصل کلی مجاورت در تداعی معانی وی را از تکرار عمل ناشایست باز دارند.

آنها که تنبیه را (چه تنبیه روانی و چه تنبیه بدنی) قبول ندارند بنظر من از اصول مسلم روانشناسی و تعلیم و تربیت بی‌اطلاع هستند. منتهی تنبیه کننده باید واجد دوشرط باشد یکی آنکه همچون قاضی عادلی در مورد نیك وبد رفتار کودك قضاوت کند وشرائط وجهات مختلفی که موجبات ارتکاب عمل ناشایست رابرای کودك فراهم ساخته بسنجد و تنبیهی متناسب در نظر بگیرد. دوم آنکه از اصول روانشناسی و تعلیم و تربیت مطلع بوده و رعایت این اصول را هنگام تنبیه و تشویق مراعات کند. بدینجهت بنظر من تنبیه درمدرسه بشرط آنکه اولیاء مدرسه و معلمین واجد شرائط مزبور باشند لازم است ولی در منزل که غالبا پدران ومادران کمتر واجدین شرائط هستند مورد تردید میباشد . زیرا اگر تنبیه عادلانه نباشد نتایج وحشتناکی بار خواهد آورد.

باتوجه بهمین مسائل اکنون در کشورهای پیشرفته اروپائی مانند انگلستان ، فرانسه وحتی دربسیاری از مدارس کشورهای اسکاندیناوی تنبیه وجود دارد.

من خود هرزمان که بامر تعلیم وتربیت اشتغال داشته‌ام بموازات تشویق به تنبیه نیز توجه نموده و حتی تنبیهات بدنی را نیز، بدون توجه ببخشنامه‌ها ، در مورد شاگردانم که همیشه مورد علاقه من بوده‌اند اجرا کرده‌ام .

بحث در مورد بی ثمربودن روش‌هائی مخالف اصول ذکر شده که برخی از آمریکائیان از آنها پیروی میکنند در اینجا موجب اطاله کلام خواهد شد بدینجهت آنرا به زمان دیگری موکول مینمایم .

دکتر حسن صدر حاج سیدجوادی

تشویق و تنبیه باید توام باشند

فرار از دردوالم آن تنبیه ازانجام عمل ناشایست نیز خودداری مینماید.

حتی اگر در موردشخص دیگری نیز همین اتفاق افتد انسان دردوالم اورا بخاطر می‌آورد و بعمل ناشایست دست نمیزند . یکی از هدفهای اصلی مجازاتها درقوانین کشورهای مختلف رسیدن بهمین نتیجه است. حتی کسانی مانند «لمبروزو» که جنایت راتاحدودی امری موروثی و فطری میدانستند وجنایتکار را مختار در عمل خود و مستحق مجازات نمیدانستند تاثیر مجازات و تنبیه را برای رسیدن به نتیجه‌ای که گفته شد انکار نمیکردند.

از این مقدمه باید نتیجه گرفت که در لزوم تنبیه و تشویق و تاثیر

* تحصیلات و سوابق

لیسانسیه ادبیات از دانشگاه تهران
دکترای ادبیات تطبیقی از سوربن (دانشگاه پاریس)
گواهی‌نامه روانشناسی و تعلیم وتربیت از دانشگاه پاریس

***

دبیر دبیرستانهای قزوین ، ساری ، تهران (گوهرشاد، فیروز بهرام، البرز، و رضاشاه کبیر) رئیس اداره کل نگارش ـ بازرس تعلیماتی و فنی آموزش و پرورش .
یك تالیف بزبان فرانسه و چند اثر وترجمه بزبان فارسی

در اطلاعات هفدهم آبانماه مطلبی داشتیم از مطبوعات فرانسه تحت عنوان «شلاق بزنیم یانزنیم؟» که ضمن آن عده‌ای از کارشناسان امر تعلیم و تربیت با تنبیه بدنی مخالفت کرده بودند. لکن امروز آقای دکتر حسن صدر حاج سید جوادی که در این مسئله تجارب زیادی دارند باشما سخن میگویند.

برطبق قانون تداعی معانی واصل کلی مجاورت هرگاه دو امر باهم ویا درپی هم ذهن را عارض شوند بعدها بازگشت یکی ازآنها در نفس سبب بازگشت دیگری میشود . این اصلی است مسلم و غیر قابل انکار . بنابراین اصل، وقتی کودك بعمل شایسته‌ای دست میزند و موردتشویق قرارمیگیرد چون این تشویق برای اوشادی بخش و مطبوع طبع است بدانجهت برای دست یافتن به لذت شادی دفعات دیگر نیز عمل شایسته خود را تکرار میکند واین تکرار برای او بصورت عادت درمی‌آید.

همچنین وقتی کودك بعمل ناشایستی مبادرت میورزد و مورد تنبیه قرار میگیرد از آنجائیکه این تنبیه برای او الم‌انگیز ودرد آور است بدانجهت هرگاه بفکر تکرار عمل ناشایست میافتد آن تنبیه را بخاطر می‌آورد و برای

آگهی استخدام

انجمن بهداری شهرستان زاهدان جهت خدمت در مرکز بهداشتی و درمانی بخش خاش دو نفر پزشك و یکنفر پرستار لیسانسیه را با حقوق مکفی و محل سکونت استخدام مینماید داوطلبین واجد شرائط میتوانند جهت کسب اطلاعات بیشتر به اداره کل بهداری استان بلوچستان و سیستان مراجعه و یامکاتبه فرمایند . الف ۷۳۷۵

دکتر آزاد مدیر عامل انجمن بهداری شهرستان زاهدان
۱ـ۲ آ ـ ۳۸۸۳۲

کوچ ... از ییلاق به قشلاق.
زنان بختیاری در اینروزها سرگرم کوچ کردن ازاطراف ملایر وبروجرد بسوی جنوب ازجمله آغاجاری هستند .

پلی‌بوی در سوئیس ممنوع شد

دولت سویس فروش شماره نوامبر مجله امریکائی «پلی بوی» را در آن کشور ممنوع کرد .

وزارت اطلاعات سویس اعلام داشته که برخی از تصاویر این مجله و همچنین مقاله‌ای که تحت عنوان ـ «سکس و سینما» در این شماره مجله انتشار یافته عفت عمومی را جریحه‌دار میکند .

ناشرین سویسی بدستور اکید وزارت اطلاعات از توزیع شماره های این مجله خود داری کردند .

فروش این مجله درانگلیس آلمان غربی و کانادا نیز ممنوع شده است .

فیگارو

ماری کوری:

تنها زنی که شهرت او را فاسد نکرد

اینشتین میگفت :

ـ ازمیان شخصیت های مشهور ماری کوری تنها کسی است که بخاطر کسب افتخار و پیروزی فاسد نشده است .

ماری زنی مهربان ، خجول ، سمج و کنجکاو بود و این خصلت خجول بودن در آخرین جمله‌ای که او قبل از مرك گفت آشکارست:

ـ دلم میخواهد مرا آرام بگذارند.

* یك دانشمند فرانسوی

ماری هیچگاه نتوانست باشهرت خوکند وچون مشاهیر رفتار نماید. او یك دانشمند بود ، همین وبس .

ماری دختری که قیافه‌ای معصوم داشت و بعد ها در علم اتمی بزرك ترین خدمات را انجام داد .

ماری که خانواده‌اش او را «مانیا» میخواندند دختری فداکار بود و برای اینکه بتواند خرج تحصیل پزشکی خواهرش را در پاریس فراهم کند در سن ۱۷ سالگی معلم خصوصی شد .

این دختر لهستانی در آن زمان بزبان های روسی، فرانسه ،آلمانی وانگلیسی براحتی صحبت میکرد.

در همین سال های قبل ازبیست شعر میگفت ، داستان های معروف را میخواند و نوشته بود :

ـ بدین ترتیب من بهترمیتوانم انسان ها را بشناسم. شخصیت‌های داستانی درمیان مردم نمونه های مطابق اصلی دارند . و نباید با کسانی معاشرت کرد که ثروت اخلاقشان را فاسد کرده است.

این سال های زندگی در فقرو اندوه میگذرد. بعدبپاریس می‌آید، اولین لیسانس خود رادر علم فیزیك ودومی را در ریاضیات میگیرد .

در همین زمان با یك فرانسوی بنام پیر کوری ازدواج کرد و به خانواده‌اش نوشت :

ـ ما یکدیگر را عمیقا دوست میداریم وجدائی امکان پذیر نیست.

پیر کوری لهستانی نبود و ماری از همین موضوع رنج می برد . ازدواج بدون مراسم صورت گرفت وتنها هدیه‌ای که دریافت دودوچرخه نو بود که با آن بمسافرت ماه‌عسل رفتند .

اولین فرزند ماری یك دختربود که مادرش بدو عشق می ورزید . اندکی بعد ماری استاد دانشگاه سوربن شد و کشف او در زمینه مواد رادیو آکتیف شهرتش را جهانی ساخت .

ماری در همان‌حال که دانشمندی برجسته بودمادری نمونه نیز بحساب می آمد .دخترانش ورزش میکردند و رقص می آموختند. ولی مادرشان از مدرسه وحشت داشت ومیگفت:

ـ من ترجیح میدهم دخترانم را غرق کنم تا آنها را در مدارس امروزی محبوس سازم .

بهمین جهت دخترانش هرگز بمدرسه نرفتند .

ماری فقط هنگامی که ازدخترانش صحبتی بمیان می آمد لبخندمیزد.

او یك مادر نمونه بود ، مادری که در زمینه علم اتم شهرت جهانی وجاودانی دارد .

نوول ابزرواتور

نشانی جدید **سنتاب**
بلوار ایزنهاور شماره ۷۷۹
تلفن ۹۴۷۱۰ ـ ۹۵۰۱۵۲
صندوق پستی ۲۴ ـ تلکس ۲۰۸۷
تلگرافی سنتاب تهران

آگهی مزایده ۳۴۷

شرکت ملی نفت ایران تعدادی حلب خالی و بشکه مستعمل و چلیك و شیشه شکسته وکارتن مقوائی موجود درانبار نفت نازی آباد و ری را در دوگروه مجزی وبوضع موجود از طریق مزایده عمومی بفروش میرساند .

۱ـ علاقمندان میتوانند برای دریافت برك مشخصات و شرایط مزایده در تهران به اطاق ۱۱۰۲ طبقه یازدهم اداره مرکزی شرکت واقع در خیابان تخت جمشید مراجعه نمایند .

۲ـ سپرده جهت شرکت درمزایده برای گروه اول مبلغ بیست هزار ریال و برای گروه دوم مبلغ ده هزار ریال میباشد که بایستی بصورت اسناد خزانه در تهران بصندوق حسابداری مرکزی شرکت پرداخت گردد .

۳ـ پیشنهادات تاآخر وقت اداری روزیکشنبه ۲۸ر۸ر۱۳۴۶ پذیرفته و درساعت ۹ صبح روز دوشنبه ۲۹ر۸ر۱۳۴۶ دراطاق کنفرانسر طبقه ۱۱ بازو قرائت خواهدشد .

۴ـ حضور پیشنهاد دهندگان درجلسه قرائت پیشنهادات آزاد است .

آ ـ ۳۷۲۷۲ ۱ـ۲

چرا
ری.اُ.واک
بهتراست؟

ری.اُ.واک با ۵۵ کارخانه باطری سازی در سراسر دنیا بزرگترین سازنده باطری است

ری.اُ.واک
بیش از ۶۶ سال تجربه
وتخصص در صنعت باطری سازی جهان دارد

ری.اُ.واک اولین سازندهٔ باطری باپوشش فلزی است

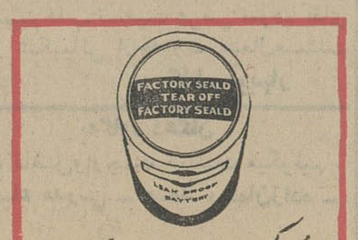

ری.اُ.واک اولین سازندهٔ باطری بانواد اطمینان میباشد

ری.اُ.واک نیرومندترین و بادوام‌ترین باطری برای هرنوع رادیو ترانزیستوری و چراغ قوه

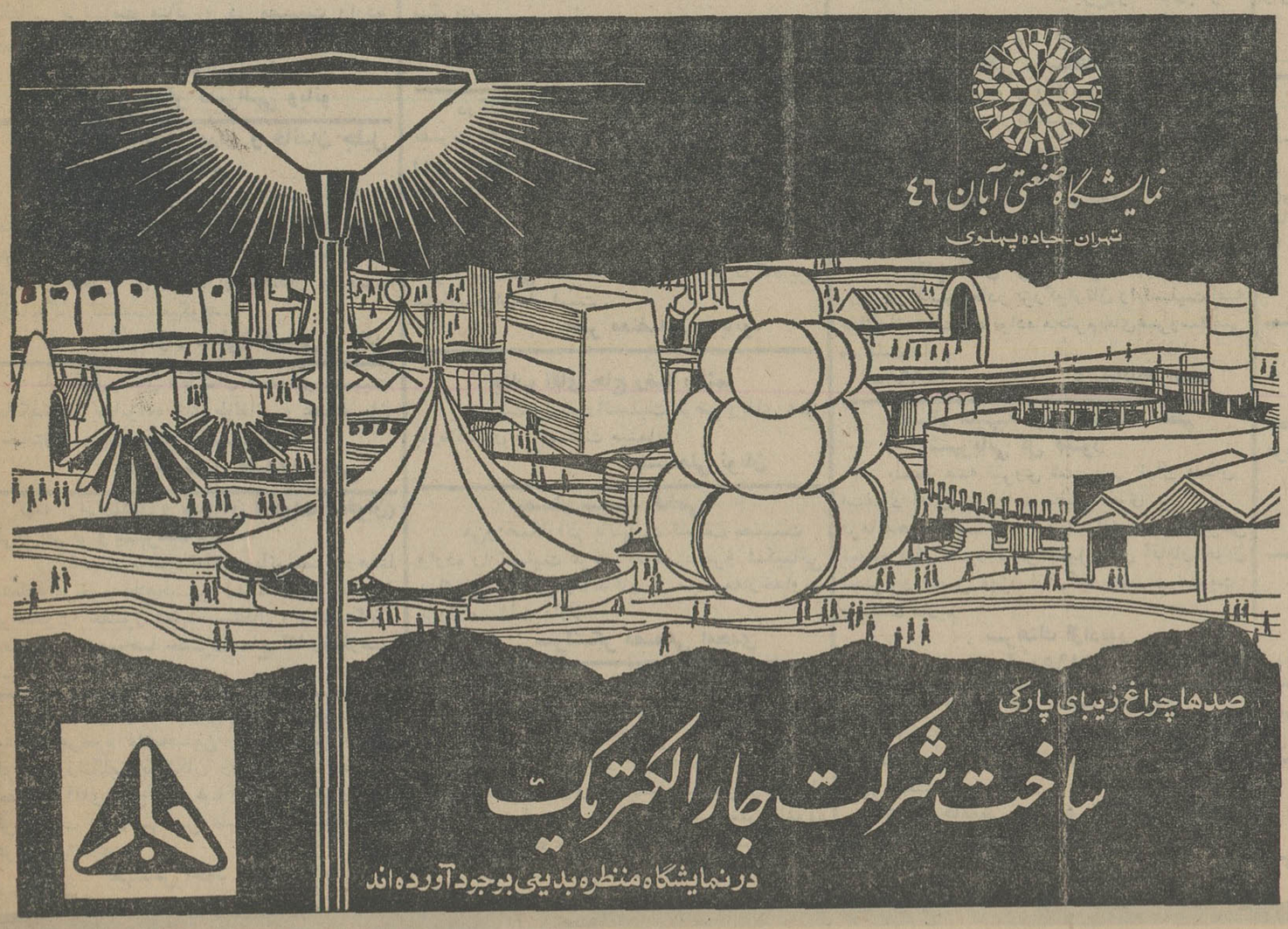

جدول

کلمات متقاطع شماره ۳۵۸۵

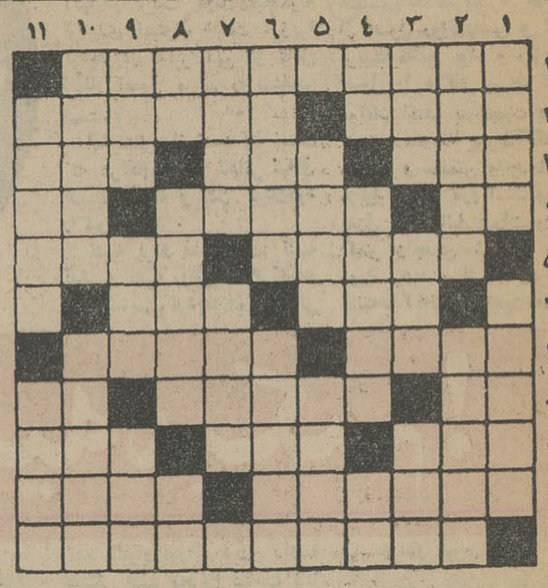

افقی : ۱ـ رومانتیك را درفرانسه باوج رسانید ۲ ـ مطلع است ـ خودرا باشرایط روز منطبق کرده است ۳ـ عرب میگوید گفت ـ مولود بطری ـ پیر است یا بزرك قوم یا اهل علم ما هم نمیدانیم ٤ـ صنعت است و وسیله‌ای برای از پای درآوردن حریف ـ سابقا شغل بود وامروز ماشینش وجود دارد ـ حیوان وحشی ۵ـ نام دیگری برای کشور مجارستان ـ موزون است و زیبا وتصنیف محلیش معروف ٦ـ محصول حضرت فیل ! ـ بازیش در زورخانه رواج‌دارد ۷ـ وسیله‌ای برای خنك کردن‌هوا درتابستان ـ موذیست واسرار خودرا براحتی فاش نمیکند ۸ـ در حال تهوع میزنند ـ بیماری سیاه‌زخم ـ خوش بود ولی کمرش شکست ۹ـ اگر یکی به‌آن بیافزائید جفت میشود ـ خوشحال است وسرور ـ برك‌درخت است وبرای شستن بکار میرود ۱۰ـ لقبی مناسب‌برای سخن‌چین ـ کاموا را قاعدتا باین صورت میفروشند ۱۱ـ زحماتش موجب‌ایجاد بزرگترین لغت‌نامه فارسی شد .

عمودی : ۱ـ برامور وقوف‌کامل دارد ـ ورقی دربازی آس ۲ـ یکتاست و همتا ندارد ـ حوادث و رویدادها ۳ـ خام است و نارس ـ برای شگون ببالای در میکوبیدند ـ اسب سپید رنك ٤ـ گاهی اوقات کفگیر باینجای دیك میخورد ـ نوشتن است و تالیف‌کردن ـ ضمیری‌است برای بنده وشما ۵ـ عدد زیرین کسر ـ همان شکم است ٦ـ بهرحال موجب رضای خداست ـ تکه های چوب‌که از رنده نجار بجا میماند ۷ـ مانند و مثل وشبیه ـ جایش در معبداست ۸ـ طرف ـ قبل از دوختن‌لازم است ـ کوچکتر است یا کوهیست؟ ۹ـ وسیله‌شنوائی ـ بزرك است و بزرگواری ـ هلال آخرماه ۱۰ـ عمل‌باد ـ حادثه ورویداد ۱۱ـ وسیله‌ای است برای حفظ یخ یابرای حفظ لباس ـ مردمان شریف .

حل جدول شماره ۳۵۹٤

	۱	۲	۳	٤	۵	٦	۷	۸	۹	۱۰	۱۱
۱	ا	ه	ن	گ	ر	ی	■	ک	ب	ر	■
۲	ن	■	ی	ل	و	■	ش	ا	ل	■	م
۳	ق	ش	و	■	ت	ن	ک	■	د	ن	ا
٤	ل	ه	■	ن	ی	م	ر	و	■	ا	ت
۵	ا	ر	ش	ه	■	ک	ل	ا	ع	پ	ر
٦	ب	س	ت	ا	ن	■	ب	ل	ب	ل	ی
۷	ک	ت	ا	ی	و	ن	■	د	ن	ی	ا
۸	ب	ا	■	ت	ا	د	ی	ه	■	و	ل
۹	ی	ن	ف	■	ز	م	ن	■	ا	ن	ی
۱۰	ر	■	ع	ا	ش	■	گ	ل	ه	■	س
۱۱	■	■	غ	ل	و	■	ا	ه	ت	م	ا	م

انتخاب بقیه هیئت رئیسه

اطلاعات ۳۰ سال قبل

درهمین روز

در مجلس بریاست آقای دادگر نسبت بانتخاب چهار منشی و سه مباشر اخذرای بعمل آمد و در نتیجه آقایان اورنك.موید احمدی . اسدی فتوحی برای منشی‌گری مجلس و آقایان ارباب کیخسرووشاهرخ، حیدری و شمیرانی برای مباشرت انتخاب گردیدند .

بازدید تاسیسات نفت جنوب

آقای وزیر دربار هنگام توقف در محمره از حاجی رئیس راجع به نصب مجسمه اعلیحضرت همایونی اظهار قدردانی‌نموده وگفتند وظیفه هر فرد ایرانی در این‌عصر فرخنده خدمت بوطن‌و شخص اعلیحضرت همایونی و پیشرفت منویات ملوکانه است مجسمه اعلیحضرت درمحل تلاقی رودخانه کارون وشط‌العرب نصب‌شده وروی پایه از سنك مرمر قرار گرفته و خود مجسمه تمام قد از برونز و در ایطالیاساخته‌شده.

هنگام ورود به‌آبادان استقبال شایانی از وزیر دربار بعمل آمد و از طرف اهالی وعشایر یك‌صندلی کوچك‌طلاو یك‌درخت خرما که بانهایت ظرافت از طلا ساخته شده برای تقدیم حضور ملوکانه حاضر گردیده است .

در طول خط‌سیر تیمورتاش‌ووزراء اجتماع زیادی تشکیل شده‌بود و شاگردان‌مدرسه آبادان بالباس متحدالشکل و کلاه پهلوی صف بسته بودند که بافریاد زنده‌باد اعلیحضرت همایونی احساسات خود را ابراز میداشتند .

پس ازپایان بازدیدموسسات کمپانی‌نفت آقای وزیر دربار و ملتزمین رکاب‌به ناصری مراجعت میکنندو حضور ملوکانه تشرف حاصل کرده سپس‌بمرکز مراجعت می‌نمایند.

نتیجه انتخابات اطاق تجارت

برای انتخاب هشت نفر کسری اعضای اطاق تجارت اخذرای بعمل آمد و درنتیجه از ۲۲۲رای حائزین اکثریت بشرح‌ذیل بودند.

آقایان قاضی‌زاده . لیندن بلات رئیس بانك ملی ، حاجی آقاجلال ، سرهنك رضا قلی‌خان رئیس‌بانك پهلوی .صدریه. حاجی میرزا علینقی هاشمی. علی وکیلی. قیصریه.

معافیت از حقوق گمرکی

نظامنامه‌ای راجع بمعافیت اشیاء واثاثیه نمایندگان‌سیاسی از تادیه‌حقوق گمرکی تنظیم واز وزارت خارجه بسفارتخانها در طهران ونمایندگی‌های ایران در خارجه ابلاغ گردید که بموجب آن کلیه‌اشیاء شخصی وسایر اثاثیه نمایندگان‌سیاسی وخانواده‌های‌آنهاشارژدافرها. مستشارهای سفارت ودر صورت نبودن مستشار نایب اول‌ها از تادیه حقوق گمرکی معاف‌خواهند بود. این شرایط‌و تسهیلات‌بشرط معامله متقابله کامل‌منظورخواهد شدونمایندگان ایران در خارجه نیز باید از تسهیلات و معافیت‌ها استفاده کنند.

باغ ملی در میدان مشق

تحت عنوان (باغ‌ملی) مقاله‌ای بقلم‌آقای علی‌اکبر سلیمی بطبع رسیده که لزوم توسعه و تکمیل باغ ملی را برای استفاده عمومی ذکر نموده و می‌نویسد : باغ در طهران و اطراف شهر زیاد است ولی‌باغی که تفرجگاه مردم باشد در شهر وجود نداشت باغ ملی در قسمت غربی میدان مشق از چندی باینطرف رسما دائر شده‌و از عصر تاپاسی از شب مردم در خیابانها وکنار باغچه‌های پراز گل گردش‌میکنند ولی نمی‌دانم اولیاء بلدیه‌این‌باغ رابهمین حال میگذارند و یاتکمیل خواهند کرد. اکنون نصف میدان باغ ملی و قسمت شرقیش بحال خودباقی‌است نگارنده‌معتقد است قسمتی از این محوطه وسیع رابايد برای ورزش زمین فوتبال و زمین‌تنیس تخصیص داد تا ماهم‌بتوانیم‌فولبا لیستهای مملکت شوروی را در مقابل دعوت مسابقه دوسال گذشته دعوت کرده‌قابلیت ایرانی رابرای همکاری نشان بدهیم .

همچنین هرگاه امکان داشته باشد در گوشه این میدان که بباغ ملی تبدیل شده باغ وحش بوجود آورد که‌سرگرمی برای مردم باشد در میدان مسابقه فوتبال جا بـــرای نشستن تماشاچیان بطرز جدید ساخت. یك‌بوفه کامل‌بوجود آورد حتی در این تفرجگاه عمومی یك سینما گراف‌دایر نمود که هرشب دائر باشد و فیلم‌های تازه و منتخبی را به بینندگان نشان دهند که باعث تهذیب اخلاق عمومی گردد . همچنین بموقع‌است یك مهمانخانه دوسه طبقه مجلل بنام مهمانخانه بلدیه ساخته‌شود که درسالون بزرك آن کنفرانس‌هائی تشکیل‌گردد.

(نقل از اطلاعات ۲۰ آبان ماه ۱۳۰۷)

شاهین سفید

نوشته : احمد احرار

ـ۱۷۷ـ

تیز ترمیساخت وحسن، خشمگین ازینکه فدائی او درماموریتش‌شکست خورده است به‌پایگاههای باطنی فرمان میفرستاد خودرا برای مقابله‌با انتقام سخت وخشن برکیارق آماده کنند .

اما برکیارق تصمیم دیگری داشت .

درحالیکه بلکابك چندبار کوشیده بود بسرای سلطان واردشود وما بوس بازگشته‌بود، موید‌الملك بقصر سلطنتی احضار شد وبرکیارق اورا درکنار بسترخود نشانیده ، گفت :

ـموید‌الملك ، من قصد دارم مسند پدرت را بتو تفویض کنم و برای همین باصفهان احضارت کرده‌ام .اما قبلا می‌باید مطالبی داباهم بحث‌وحل کنیم .

موید‌الملك سرفرود آورد :

ـبفرمائیم ، شهریاد ...

برکیارق گفت :

ـمیدانی که‌پدرت‌نظام‌الملك فقید همواره حامی وطرفدار من‌بودو تاپایان عمر کوشید بلکه‌پدرم را وادارد‌سکه ولایتعهدی بنام من‌بزند. اکنون بعداز آنهمه‌ماجراها که گذشت من‌از آستانه مرك وکوری بازگشته بتخت سلطنت نشسته‌ام و اضطرارا زمام مملکت من بدست کسانی افتاده است که میخواستند مرا کور کنند . حقیقت اینست که‌من هرگز باین عناصر اعتماد نداشته‌ام . حوادث اینمدت نیزنشان داده است که آنان بمیل خودشان کار میکنند و چنین می‌پندارندکه اختیار بردن وآوردن پادشاهان بدست آنهاست و طبعا پادشاه دابازیچه دست خود می‌انگارند. من‌با آنهمه دشمن که‌پشت دروازه دارم،چگونه میتوانم درخانه خودم دائما ازنزدیکترین کسان خود پروا داشته‌باشم؟ اینست ترا، موید‌الملك ، نامزد وزارت کرده‌ام وچنانکه گفتم میخواهم نکته‌ای راکه باعث تیرگی روابط پدران ما شداز ابتدا باهم روشن کنیم. من‌نمیخواهم تراشریك در مملکت خودکنم. میخواهم ترا سهیم درحل وفصل امور مملکت سازم والبته همه مراتب و مقامات وشئون توبعنوان وزیراعظم مملکت، تاروزیکه بدینگونه روابط ما ادامه‌پیدا کند، محفوظ خواهدبود . آیا موافقی موید‌الملك ؟

موید‌الملك سرآفرود آورد :

ـبجان می‌پذیرم ولینعمت من !

برکیارق گفت :

ـبسیار خوب .. .نکته دیگر درباب باطنیان است که‌پدر تو سخت باآنها دشمن بود وحالا وقتی من بسوابق این‌ماجری‌میاندیشم . می‌بینم همان عنادومخالفت سرسختانه بیشتراز هر چیز،عامل قوت‌گرفتن این طایفه بوده است تاآنجا که امروز شاه مملکت رابکارد میزنند. موید‌الملك !همه‌حوادث گذشته و تجاربی که شخصا درین‌باب دارم گواه آنست که سختگیری مانسبت بملاحده باطنیه جز ملال رسوائی و شکست برای‌ما که‌بالمآل باعث تقویت آنهاست فایده‌ای ندارد.درنظر دارم روشی غیراز گذشته نسبت به‌باطنیان اتخاذ کنم. دریك جمله میخواهم باآنها کنار بیایم !

بااین طرزعمل ،تصمیم برکیارق نتیجه‌معکوس بخشیدومردم‌اصفهان وقتی آن‌خونریزی وکشت‌و کشتار بی‌دلیل را مشاهده کردند برضد برکیارق بهیجان آمدند . مردمی که‌یك روز علیرغم محمود وداروودسته اوبرکیارق را باچنان استقبال شورانگیزی درشهر خودشان پذیرفته بودند ، وقتی میدیدند برکیارق در جنك باتتش موفقیتی بدست نیاورده وبجای آنکه‌درفکر دفع دشمنان خودباشد بدست کسی که‌اورا درمیان شهربازداشته و زندانی ساخته بود مردم کوچه وبازار را به‌آتش‌بیدادو ستم میسوزاند ازو روی گردانده به‌باطنیان حق میدادند علیه چنین حکومتی هرچه میخواهند بکنند !

درضمن ، روزگاری بود که باطنیان هیچ اقدام خصمانه‌ای رابر ضد خود تحمل نمیکردند و همینکه آوازه فجایع اصفهان بالموت‌رسید، سه‌تن فدائی بادشنه هائی که‌نام برکیارق بر قبضه آن‌نقش بسته‌بوداز الموت بسوی اصفهان روانه شدند .

برکیارق ، خود دریافته بود که بلکابك دردسر بزرگی برای او فراهم‌ساخته است .بهمین جهت‌تصمیم گرفت بقدرت بلکابك وابر وداروودسته آندو که عملا اختیار حکومت رابدست داشتند پایان‌دهد. برای این مقصود لازم‌بود وزیرمقتدر وصاحب‌نفوذی را مصدرکارمملکت کندو فرعه‌بنام موید‌الملك فرزند نظام‌الملك زد . موید‌الملك والی خراسان‌بود . برکیارق محرمانه برای اوپیام فرستاد که امور خراسان را نظمی داده‌بفوریت عازم اصفهان‌شود . همزمان با ورود موید‌الملك باصفهان فدائیان باطنی به‌برکیارق حمله‌بردند واورا کارد زدند. اما زخم‌کارد کاری نبود. وچون باطنیان ازبکار بردن زهر مطلقااجتناب داشتند ودشنه فدائی‌نیز زهرآلودنبود آن‌زخم‌سطحی هیچ خطری‌نداشت.

مردفدائی که‌برکیارق را هنگام عبور در شهر موردحمله وسوءقصد قرارداده‌بود ،چون خودرا در محاصره قراولان دید باهمان دشنه که‌نام برکیارق بدسته آن نقش شده‌بود بحیات خویش پایان دادولی‌دوتن یاران او که مراقب رفیق‌خود بودند پیش‌از آنکه بتوانند از معرکه بگریزند . بدام افتادند و دستگیر شدند .

برکیارق که‌برای معالجه زخم‌بستری شده بود دستور داددرهای قصر رابیندند وهیچکس‌را جزطبیب‌وهرکه خوداو احضار میکندببالینش خونینی دست بزند، بلکابك دندانهای‌خودرا برای جویدن گلوی‌باطنیان

آگهی مناقصه

شماره ۱ مورخه ۲۰ر۸ر٤٦ آمادگاه ۱۰۲ صحرائی

مراغه شعبه پیمان و خرید

آمادگاه ۱۰۲ صحرائی مراغه ۷٦قلم قطعات رده ۱و۲ و ۷٤قلم قطعات ووسایل‌رده ۳و ٤احتیاجی سالیانه اردنانس گروهان۱۰۲ تدارکات اردنانس مراغه را ازطریق مناقصه خریداری می‌نماید پیشنهاد دهندگان می توانند با مراجعه به‌دفتر گروهان ۱۰۲ تدارکات اردنانس آمادگاه ۱۰۲ مراغه واقع‌درپادگان رضاپاد مراغه و ملاحظه نمونه ودریافت مشخصات وشرایط معامله پیشنهاد خودرابر طبق مفاد مندرجه دربرك شرایط مناقصه تنظیم و تا ساعت ۹صبح‌روز پنجشنبه مورخه ۵ر۹ر٤٦ بدفترآمادگاه۱۰۲ صحرائی مراغه تسلیم نمایند . آمادگاه ۱۰۲ صحرائی مراغه

تسلیت

جناب آقای مهندس احمد هاشمیان

درگذشت تاسف‌آورمادربزرك گرامیتان‌را تسلیت عرض نموده وخودرا درغم واندوه آن جناب شریك میدانیم

مهندس ملك‌زاده. مهندس حکمی.مهندس احمدی .مهندس موسوی‌زاده . جواد صباحی . توکلی . معینی .هارطونیان . عضدی‌فر

آ ـ ۳٤۹۸۷

خانواده های محترم طالقانی ـ خستوو بستگان

از درگذشت جانگداز آقای محمد باقر طالقانی بی‌نهایت متاثر و در مصیبت وارده شریك میباشیم.

از معلم کوه نشتای‌شهسوار
محمدباقر نصرالهی وبانو

عرض تسلیت به برادران و خاندان جلیل محمدباقر طالقانی

شهادت دلخراش مرد برازنده و مافوق تصور مرحوم محمدباقر طالقانی را با قلبی سرشار از تالم و تاثر بمادر داغدیده وکلیه برادران محترم و خواهران داغدار و عموم بازماندگان تسلیت میگوید.

شهسوار ـعلی‌شکیبائی و مادر

با تاثری عمیق وباکمال همدردی مصیبت جانگداز را بخانواده های طالقانی و غضنفریان وخستو تسلیت عرض مینمایم.

محمدحسین عضدی دیلمی

کلیه ارادتمندان و سالکان (اخوات واخوان) طریق مرکز و شهرستانها

درگذشت مرحومه‌مغفوره‌بانو نصرت‌رهنما متعلقه مرحوم غلامحسین رهنما وزیر اسبق فرهنك را حضور عموم بستگان و وابستگان آنمرحومه خصوصا حضرت حاج آقا رضارهنما تسلیت عرض مینمایند .

فوت مرحومه مغفوره بانو نصرت رهنما متعلقه مرحوم غلامحسین رهنما وزیر اسبق فرهنك رابکلیه بستگان ووابستگان خصوصا حضرت آقای حاج آقا رضا رهنماو بانو وبرادر گرام‌جناب آقای مهندس علیرضا رهنماتسلیت عرض مینماید .

مهندس احمد اشرفی و بانو

جناب آقای مهندس نصرت‌الله غضنفریان

بانهایت تاسف‌و اندوه فراوان درگذشت برادر عزیزت رابه شما و مادر داغدیده وکلیه بازماندگان تسلیت میگوید.

شهسوار ـعلی‌شکیبائی ومادر

رامسر ـ جناب آقای یدالله کاکونی

ضایعه اسفناك درگذشت برادرناکامت را بفامیل محترمتان بخصوص جنابعالی تسلیت عرض مینمایند .

مسئولین مسافربری پی.ام. تی

آ ـ ۳۸۹٤۸

جناب آقای دکتر محمدعلی معدل

کارکنان کارخانه سیمانفارس حادثه منجر بدرگذشت فرزند عزیزتان راعمیقا تسلیت میگویند .

رئیس کارخانه سیمانفارس‌مهندس‌متقیان

آ ـ ۳۹۰۰٦

درگذشت بانوی بزرگوارمرحومه مغفوره نصرت رهنما متعلقه مرحوم غلامحسین رهنما وزیر اسبق فرهنك رابکلیه بستگان مخصوصا حضر ت اجل مستطاب جناب آقای حاج رضا رهنماوبانو و همچنین دوست وبرادر ارجمند جناب آقای مهندس علیرضارهنما تسلیت‌عرض نموده سلامتی آنخاندان معظم را از درگاه‌ایزد متعال خواستار است .

امیر معتضدی و بانو

جناب آقای حاج رضا رهنما

مصیبت وارده راتسلیت عرض وبقای عمر بازماندگان را مسئلت مینمایم

حسینعلی نوبان

تیمسار سپهبد افخمی

من‌و همکارانم بانهایت تاسف مصیبت وارده را تسلیت عرض نموده صبرو شکیبائی برای تیمسار وبازماندگان آن مرحومه‌ازخداوند بزرك مسئلت دارم

سرلشگر مصطفی امجدی

تیمسار سرتیپ محمد نجیمی ـتیمسار سرتیپ عبدالعلی نجیمی ـ سرکارسرهنك احمد نجیمی

من ازطرف خود و کلیه همکارانم بانهایت تاسف مصیبت وارده‌را تسلیت‌عرض وازدرگاه خداوند بزرك برای آن مرحوم‌طلب‌مغفرت‌نموده سعادت و بقاء خانواده محترم را خواستارم

سرلشگر مصطفی امجدی

هیئت رئیسه وهیئت مدیره اتحادیه آموزشگاه های‌رانندگی وهنرستانهای فنی مرکز از طرف خود واعضای این صنف مصیبت‌وارده‌بخانواده پرستوك وخانواده هائی‌که دراین مصیبت داغدار شده‌اند بخصوص آقای محمد حسن پرستوك عضو هیئت‌رئیسه‌این‌اتحادیه تسلیت میگوید .

ازطرف هیئت رئیسه و هیئت مدیره ـ پدرتانی

آ ـ ۳۸۹۲۸

سرکار علیه خانم ضیاء معدل شیرازی (نجم‌آبادی)

بانهایت تاثر وتاسف مصیبت وارده را تسلیت‌عرض مینماید .

آ ـ ۲٤۹۷۹ **نوع‌پرست وبانو**

خانواده‌های محترم : طالقانی . غضنفریان خستو ـ داهی ـ سلطانی

بااندوهی فراوان و تاثری بی‌پایان ضایعه غیرقابل جبران ودرگذشت نابهنگام عزیزان شما راتسلیت عرض نموده و برایتان صبری جمیل واجری جزیل آرزومندیم .

کرمان ـ صفر مهدوی و بانو

آ ـ ۳۸۹۳۲

جناب آقای نورالله نورافشان

درگذشت مادر بزرگوارتان را تسلیت‌گفته برای آنجناب وخانواده محترم‌بقای‌عمروسلامتی مسئلت دارم

آ ـ ۲٤۹۹۱ **ذبیح‌الله‌فراست**

تیمسار سپهبد مبصرریاست معظم شهربانی کل کشور

بنده‌و همه نیروی شهربانی اراك فقدان اسفناك آقای ابوتراب مبصر اخوی بزرگوار فرماندهی‌محبوب‌خودرا صمیمانه تسلیت عرض نموده بقای عمرو صبر جمیل‌برای آقایان‌اخوان محترم و فامیل معزز ازدرگاه حضرت احدیت مسئلت داریم

سرهنك آزادپور

آ ـ ۳۸۹۵۰

دوست گرامی آقای محمد صیفوری

دوستانت خودرا درغم مرك مادرت‌شریك دانسته وبرای تو و خانواده‌ات صبروشکیبائی آرزو میکنند

هادی خاموش ـ مهدی لاهوتی ـ محمد تقی بختی ـ میرفرامرز نوفل

آ ـ ۲۵۰۰۵

مصیبت‌وارده را بخانواده های‌محترم‌طالقانی وخستو تسلیت عرض مینمائیم.

شهسوار .ایران‌هندسی .هرمزمسعودی

تیمسار سپهبد مبصر ریاست محترم شهربانی کل کشور

افسران و همردیفان‌و درجه‌داران وافراد شهربانیهای استان آذربایجان شرقی با کمال تاسف و تاثر مصیبت وارده را حضور تیمسار فرماندهی محبوب خودتسلیت عرض‌می‌نماید

سرتیپ پریور

آ ـ ۳۸۹۳۰

الیاس پور عزیز

همکلاسیهایت خودرا در غم تو شریك‌می دانند و بدینوسیله تسلیت عرض میکنند

شاگردان کلاس دوم دبیرستان‌زاگروس

آ ـ ۳۹۰۰۲

تیمسار سپهبد مبصر

افسران ، درجه‌داران و افراد کاردشاهنشاهی از مصیبت وارده به خانواده محترم مبصر علی‌الخصوص تیمسار سپهبد مبصر متالم و متاثر بوده سلامتی‌و صبروشکیبائی‌بازماندگان را ازدرگاه خداوند بزرك مسئلت دارند .

سرلشگر هاشمی‌نژاد

آ ـ ۲٤۹۹۹

تیمسار سپهبد مبصر ریاست شهربانی کل کشور

مصیبت وارده را از طرف خودو کلیه اعضاء انجمن همکاری مردم با پلیس تسلیت عرض مینماید .

رئیس انجمن همکاری مردم باپلیس ـ سرهنك نظمی

آ ـ ۳٤۹۹۷

تیمسار سرتیپ مبصر ریاست معظم شهربانی کل کشور

بایکدنیا تاسف و تاثر این ضایعه بزرك‌و دناك رابحضور تیمسار معظم وخانواده‌جلیل یشان از صمیم قلب تسلیت عرض نموده بقای عمرو صبرو شکیبائی ازخداوند متعال‌مسئلت می‌نماید .

کاظم نوبهار

به‌کاوه دهگان

دوست فاضل‌وارجمند تسلیت میگوئیم .

دکترضیاء مدرس ـ صمد رحمان‌زاده ـ دکترنعمتی

جناب‌آقای دکتر محمدعلی معدل

کارکنان شرکت سهامی سیمانفارس و خوزستان ازدرگذشت فرزند دلبند آنجناب متاثر بوده این مصیبت را عمیقا بجنابعالی تسلیت میگویند

شرکت سهامی سیمانفارس‌وخوزستان

آ ـ ۳۹۰۰۸

کلیه کارکنان‌و مسئولین موسسه مسافرتی پی ام. تی

بانهایت تاسف درگذشت شادروان محمد باقر طالقانی را بفامیل محترم طالقانی‌بخصوص آقایان مرتضی و غلامعلی طالقانی تسلیت‌عرض مینمایند .

آ ـ ۳۸۹٤٦

هیئت مدیره ومدیر عامل شرکت تعاونی تاکسی‌داران و کلیه دارندگان و رانندگان تاکسی‌و کرایه تهران‌وحومه‌درگذشت‌شادروان ابوتراب مبصر را به کلیه خانواده‌های محترم و ارجمندی که دراین ضایعه عزادار می‌باشند مخصوصا تیمسار معظم سپهبد مبصر ریاست محترم شهربانی کل کشور تسلیت عرض نموده بقای عمر بازماندگان آن مرحوم‌راازدرگاه خداوند متعال خواهانند .

شرکت تعاونی تاکسی داران‌تهران وحومه

آ ـ ۲۵۰۱

سرکار ستوان آزادپور ریاست‌محترم شهربانی

مصیبت وارده رابه آن‌سرورگرامی‌تسلیت عرض نموده بقاء عمر جنابعالی را از خداوند خواستاریم

ستوان یکم ملکی ـ ستوان‌دوم‌کامرانی

آ ـ ۳۸۵۵۲

درگذشت ناگهانی دکتر عبدالصمدفرهود راببازماندگان آن مرحوم تسلیت میگوئیم

رئیس دبستان فیروزکوهی دختران‌ایمانی
رئیس انجمن خانه ومدرسه ـ سرهنك حیدر پورموید

آ ـ ۲۵۰۰۳

تیمسار معظم سپهبد مبصر

مصیبت وارده را باکمال تاسف‌حضورعالی تسلیت عرض میکنم

پرویز یاحقی

آ ـ ۳۹۰۰۰

عبور از پنج قاره

دومین انقلاب صنعتی درجهان

یك ارتش چهارصد هزار نفری از دانشمندان ودویست هزار موسسه تلاش کردند تا ساتورن ماه‌را بامریکاهدیه کند

موشك ساتورن شاهکار صنعت انسان خاکی است

«ساتورن» دروازه‌ماه‌را گشود!

فون براون

آمریکا با پرتاب «ساتورن ـ ۵» نیرومندترین موشك جهان واردمرحله نهائی تسخیر کره ماه گردیدباپرتاب این موشك برای نخستین بار در مسابقه سرسام آور تسخیر فضا شورویها در برابر رقیب خود مغلوب شدند. تاکنون آنها میتوانستند ادعا کنند که با ساختن موشکهای عظیم و قرار دادن سفینه های سنگین درمدار کره زمین در زمینه تسخیر فضا به آمریکائیها برتری دارند.

ولی موشك ساتورن شوروی ها را از این برتری محروم خواهد کرد.

* فون‌براون

موشك ساتورن که زائیده نبوغ فکری «فن‌براون» دانشمند آلمانی اهل آمریکا است ۱۱۹ متر ارتفاع دارد و تاکنون نظیر آن در هیچ جای دنیا ساخته نشده است.

قوه محرکه این موشك عظیم هنگامیکه زمین را بسوی فضا ترك میکند به ۱۶۰ میلیون اسب بخار (هزار برابر قدرت کشتی معروف «فرانس») و یا معادل یك میلیون و هشتصدهزار موتور دوفین) میرسد.

آمریکا امیدوار است با پرتاب این موشك انتقام عقب ماندگی خود را در مورد پرتاب نخستین اسپوتنیك بفضا از شوروی‌بگیرد و در مسابقه تسخیر کره ماه در صف اول قرار گیرد و برای نخستین بار پرچم پرستاره آمریکا را در این کره باهتزاز در ـ آورد.

بدون‌شك‌اینها یکی از خارق‌العاده ترین‌پیشرفتهای‌تاریخ بشریت خواهد بود.

* ۶۰ روز

ابتداء ایزنهاور رئیس جمهوری وقت و سایر مقامات آمریکائی باین عقب افتادگی ایالات متحده درزمینه تسخیر فضا اهمیت زیادی نمیدادند ولی بتدریج «آیك» تحت فشار افکار عمومی‌وکنگره‌تصمیم گرفت باشوروی وارد مسابقه شود. در این هنگام بود که «نیل‌مك‌الوری» یکی از دوستان «فن‌براون» که‌تازه وارد کابینه‌آمریکا شده بود اعلام داشت:

بمن اختیار تام بدهید بشما قول میدهم که تا شصت روز دیگر ما نیز بتوانیم ماهواره ای بمدار کره زمین پرتاب کنیم.

سرانجام در ماه نوامبر ۱۹۵۷ واشنگتن با این کار موافقت کرد.

پرتاب‌ساتورن مقدمه پیاده‌شدن‌دو انسان آمریکائی در کره‌ماه است

دو ماه بعد در ۳۱ ژانویه ۱۹۵۸ فن براون نخستین ماهواره امریکا را بنام «اکسپلورر» بمدار کره زمین فرستاد و باین ترتیب آبروی آمریکا را حفظ کرد.

ولی ماهواره‌ای که آمریکائیها بفضا فرستادند بیش از چهارده‌کیلو وزن نداشت درحالیکه وزن‌اسپوتنیك شوروی بیش از ۱۴۰ کیلو بود اما اکنون ده سال پس از آن تاریخ‌موشك عظیم صدو ده تنی آمریکا راه‌آسمانها را درپیش‌می‌گیرد.

موشك «ساتورن» آخرین شاهکار علم و صنعت امریکا بشمار میرود.

برای فرستادن سه آمریکائی به کره ماه و سالم برگرداندن آنها بزمین یك ارتش چهار صد هزار نفری از دانشمندان و تکنسین ها و دویست هزار موسسه مختلف شب و روز کار میکنند.

وزن این موشك درست ده برابر آخرین‌موشکی‌است که‌شوروی‌توانسته است در مدار قرار دهد.

«فن‌براون» برای بدست آوردن چنین موفقیتی شب و روز کار کرده است ولی در زمان ریاست جمهوری ایزنهاور بار دیگر از بودجه فضائی آمریکا کاسته شد و ازین رو امید «فن براون» برای پیروزی در مسابقه تسخیر ماه مبدل بیاس شد.

اما در ماه ۱۹۶۱ کندی بار دیگر آتش مسابقه را تیزتر کرد و اعلام داشت نخستین مردی که در کره‌ماه پیاده میشود یك آمریکائی خواهدبود. و این کار باحتمال زیاد قبل ازسال ۱۹۷۰ عملی خواهد شد.

از آن پس «فن‌براون» با جدیت و پشتکار عجیب مشغول کار شد. هدف او ساختن موشکی بود که بتواند نخستین مسافر کره ماه را صحیح‌و سالم‌بمقصدبرساند. کندی ازنزدیك مراقب پیشرفتهائی بود که در این زمینه‌عاید«فن‌براون» میشد وچندین بار شخصا از پایگاه «کیپ کاناورال» دیدن کرد پس از فاجعه «دالاس» جانسون «فن براون» را بمزرعه خود دعوت‌کردودر حالیکه یك کلاه‌تکزاسی باومیداد گفت «شما باید این کلاه را در سال ۱۹۷۰ به کره ماه پرتاب کنید ...»

پدرموشك«ساتورن» در پاسخ‌گفت:

ـ بسیار خوب آقای رئیس‌جمهوری موافقم!

جانسون در این باره گفته است:

ـ این‌دومین انقلاب صنعتی دردنیا است.

اکنون‌صنعت فضائی پس از صنایع فولاد سازی و اتومبیل سازی مقام سوم را در آمریکا احراز کرده است.

«هونتسویل» که «فن‌براون»درسال ۱۹۵۰ در آنجا مستقر گردید از ۸ کیلومتر مربع زمین به ۱۵۴ کیلومتر توسعه یافته و ساکنین آن از ۱۶ هزار نفر بیکصد هزار نفر رسیده است برای برپاداشتن موشك عظیم ساتورن‌دربنج‌کیلومتری «هونتسویل» یك ماشین غول‌پیکر بقدرت پنج‌هزار اسب ساخته شده است.

برای ساختن این موشك از ماشین های حساب فوق‌العاده دقیق که قادرند در هر دقیقه۱۳۷۴۰۰۰۰ عمل انجام دهند استفاده شده است.

* مغز الکترونیك

در ساختن این ماشین همچنین‌یك مغز الکترونیکی دقیق مورد استفاده قرار گرفته است.

موشك ساتورن از پانصد هزار «عنصر» تشکیل شده که صد هزارتای آن اهمیت کاملا حیاتی دارند.

هدف نخستین آزمایش ساتورن بردن یك سفینه «اپولو» بمدار کره زمین است که پس از دوبار گردش در اقیانوس آرام فرود خواهد آمد.

هنگام‌بازگشت بزمین سرعت‌موشك چهل هزار کیلومتر در ساعت خواهد بود.

مطبوعات جهان

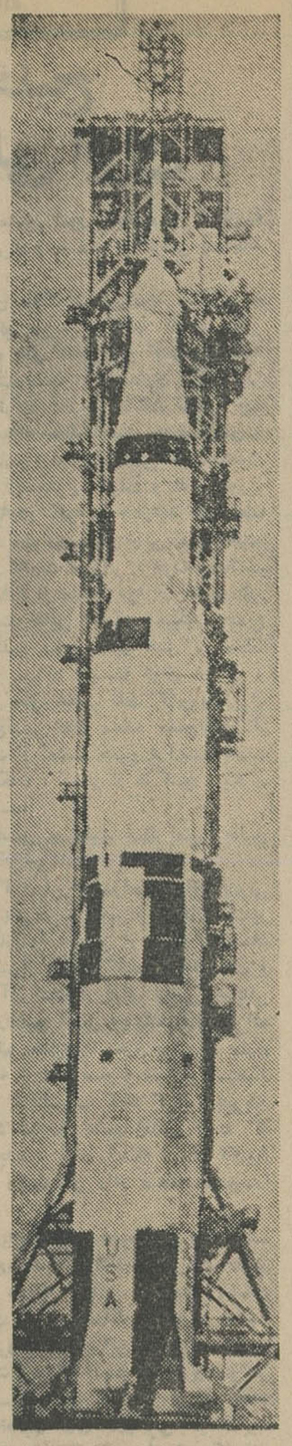

موشك ساتورن

تازه های علم و دانش

* دستگاه اکسیژن در چهارراه ها

در چهارراه‌های شلوغ‌شهرهای بزرك هوا چنان باگازودود وسایل نقلیه آلوده میشود که مامورین‌راهنمائی اگر درمدتهای کوتاه تغییر پست ندهند دچار مسمومیت باگازکربن خواهند شد. چه باید کرد؟

جلوی حرکت وسائل نقلیه را که نمیشود گرفت. بهمین جهت کارشناسان آمریکائی پیشنهاد میکنند که در چنین‌نقاطی دستگاه یاپمپ اکسیژن نصب شود. هروقت مقدار گازکربنیك هوا زیاد میشود این پمپ‌ها بطور خودکار مقدار لازم اکسیژن‌در هوا پراکنده میسازند.

* تحول جدید در رادیو

رادیوهای ترانزیستوری بزودی جای خودرا برادیوهای «شبکه پیوسته» میدهند با این سیستم جدید از حجم کاسته میشودو کارشناسان گمان‌میبرند که‌درمدت سی‌سال۵۰۰میلیون‌عدداز آنها را بفروشند.

رادیوهای سیستم «شبکه پیوسته» بینهایت حساسند وصداها را بطریقه«های‌فیدلیستی» از مدرنترین نقاط جهان میگیرند. فعلا انگلیسها سرگرم بررسی این نوع جدید رادیو هستند.

بزرگترین برج جهان

بزرگترین برج تلویزیونی مسکو بارتفاع ۵۴۲متربزودی آماده بهره‌برداری میگردد. وزن این برج بیش از ۳۲ هزارتن می‌باشد و بصورت حلقه‌های بتون آرمه‌ای‌احداث میشود. یك رستوران بزرك در ارتفاع ۳۳۷ متری بالای زمین در روی این برج قرار دارد. در حدود چهارصدنفر میتوانند از روی بالکنها و محوطه های مخصوص تماشاگران، مسکو را تماشا نمایند.

در قسمت اول برج‌تاارتفاع ۶۳متری تاسیساتی از قبیل راهروسربسته و سرباز، محل ایستگاه پخش برنامه های تلویزیونی، آشپزخانه و رستوران و غیره می‌باشد. در قسمت دوم و سوم بین ارتفاع ۶۳ متر تا ۳۲۱ متر دستگاهها و بالکونها واطاق های مخصوص آنتن‌های گیرنده و سایر اماکن قرار دارند.

در بخش چهارم محوطه‌های مخصوص تماشاگران و رستوران قراردارد. مساحت تمام سرویسهای خدمت و پذیرائی در حدود ۱۵ هزار متر مربع است. سه‌آسانسور قوی و بدون صدا تماشا ـ کنندگان را به رستوران‌سه طبقه که دارای محل پذیرائی برای ۴۸۰ نفراست‌میرسانند.

عظمت این برج در مقام مقایسه بارتفاع سایربرجهای موجود جهان معلوم میشود. برج توکیو ۳۳۳ متر، برج لنینگراد ۳۲۵ متر، برج ایفل ۳۰۰متر، برج‌ارسدن ۲۵۰ متر، برج اشتوتکارت ۲۰۸متر، برج بلگراد ۲۰۰ متر.

مجله اخبارمسکو

شاهدوستی در فرهنگ مزدیسنی

زرتشتیان جشن تاجگذاری رادرایران ونقاط مهم جهان باشکوه بسیار برپا کردند

تابلوئی ازطلا مزین به‌سنگهای‌قیمتی ازطرف زرتشتیان ایران به پیشگاه شاهنشاه آریامهر هدیه شده است

امروز آقای کیخسرو کشاورز رئیس دبیر خانه انجمن زرتشتیان تهران در باره شرکت زرتشتیان‌در جشنهای شکوهمند تاجگذاری گفت: ریشه های ایران پرستی‌و شاهدوستی در فرهنك مزدیسنی‌و ادبیات زرتشتی استوار وپایدارشده است، از اینرو زرتشتیان در روز های فرخنده تاجگذاری درهرنقطه جهان با انجام نیایش ودعای‌مذهبی تقدس آئین تاجگذاری رامحفوظ داشته و با شرکت در مراسم‌سرور و شادمانی احساسات درونی خود را ظاهر ساختند.

* نیایش در جهان

در پاکستان و هندوستان و لندن پارسیان در روز چهارم آبان همزمان با برگزاری تاجگذاری‌در معابد خود مراسم نیایش و دعا برپا داشتند و مخصوصا انجمن زرتشتیان ایرانیان بمبئی مراسم بسیار با شکوهی در باغ الدبلس بپا کردند که با نیایش پروردگار توانا آغاز و با جشن و سروربپایان یافت. بعلاوه در جشنهائی که در خانه های فرهنگی ایران و هند در بمبئی و ایران و پاکستان در کراچی برگذار شد پارسیان و زرتشتیان ایرانی بمبئی افتخارعهده داری قسمتی از مراسم را بعهده داشتند.

* پارسیان هند و پاکستان

در روز های‌تاجگذاری‌عده‌زیادی از پارسیان پاکستان و هندوستان بایران آمدند و آقای دینشاه‌بهرام ایرانی نایب رئیس انجمن‌زرتشتیان ایرانی بمبئی هدیه‌ای که عبارت بود ازیك چراغ رومیزی نه‌شاخه ازعاج سه‌طاقه شال کشمیری تقدیم داشت و در روز ششم آبان در شرفیابی تقدیم کنندگان‌هدایا موردتفقد بندگان‌شاهنشاه‌آریامهر قرار گرفت.

پارسیان هند و پاکستان که برای زیارت مراسم تاجگذاری به ایران آمده بودند در روز های سوم ویازدهم آبان بعنوان سپاس‌ـ گزاری و حقشناسی از راد مرد بزرگی که پس از قرنها در زنده کردن مفاخر ایران کهن‌اقدام‌نمود به مزار رضا شاه کبیر رفتند و تاج های گلی نثار کردند.

* جشن در شهرستان ها

در تهران و یزد و کرمان و شیراز و اهوازانجمن های‌زرتشتیان در جلو و داخل موسسات خود چراغانی نموده وجشنهای‌باشکوهی نیز بر پا کردند. درتهران‌همزمان با انجام تاجگذاری مراسم مذهبی ونیایش در معبد(آدریان)زرتشتیان بر گزار گردید. ابتداء آقای موبد رستم شهزادی نیایش شاهنشاهی (آفرینینامه خشتریانه) را بزبان اوستائی‌و با مراسم خاص مذهبی بجا آورده و سپس ترجمه‌آن‌قرائت گردید و شعری که بانو توران بهرامی بمناسبت تاجگذاری‌سروده بود خوانده شد. بعلاوه جشنهای باشکوهی در شبهای چهارم و پنجم و ششم آبان همراه با موسیقی؛ برنامه های هنری از طرف انجمن زرتشتیان، زنان زرتشتی و جوانان زرتشتی برگزار شد که تا پاسی‌از شب گذشته ادامه داشت و علاوه بر زرتشتیان عده کثیری از رجال و معاریف شرکت نمودند.

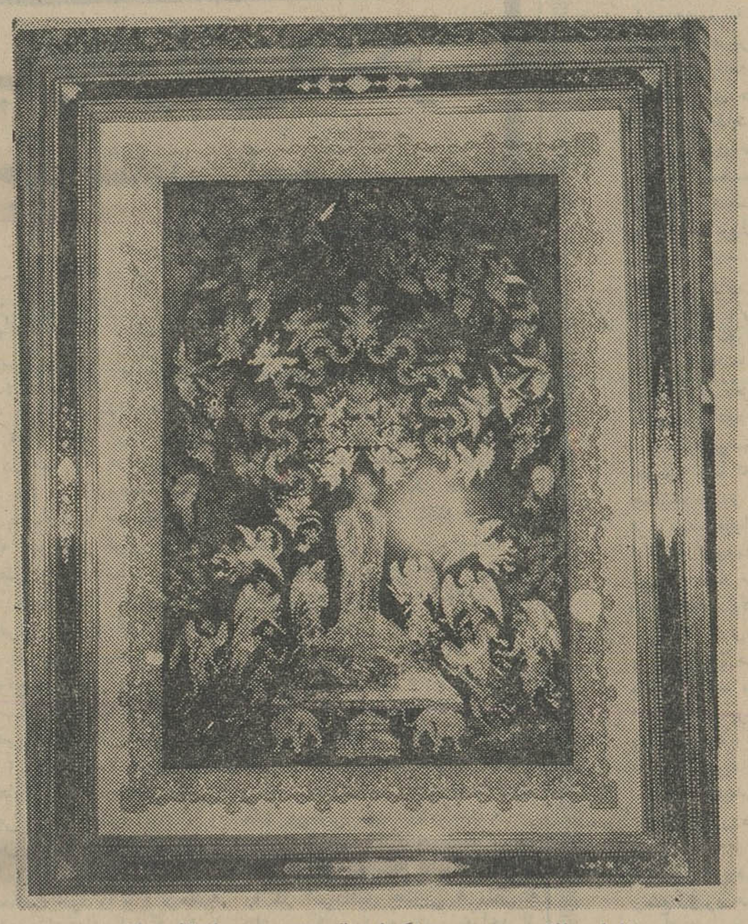

تابلو طلا مزین به سنگهای قیمتی هدیه زرتشتیان

* مداوا مجانی

بعلاوه انجمن زرتشتیان تهران در روز هشتم آبان مجلس معارفه و مهمانی بافتخار آقای زوبین‌مهتا از پارسیان هند و رهبر ارکستر فیلامونیك لوس آنجلس که برای اجرای برنامه در ایام تاجگذاری بایران‌آمده بود ترتیب داد که در آن بسیاری از هنر دوستان و علاقه‌مندان بایشان شرکت‌نمودند. موسسات وابسته بانجمن‌زرتشتیان تهران نیز بطور جداگانه در این جشن ها شرکت نمودند. دبیرستان انوشیروان دادگر و فیروز بهرام و دبستان های گیو و دولت نامداران نیز در ایام تاجگذاری جشنهائی بپا داشتند و دبستان جمشید جم علاوه بر جشن. کتابخانه خود را بیادبود این ایام فرخنده افتتاح نمود.

از آنجا که قلب رئوف‌شاهنشاه آریامهر همواره متوجه کمك به درماندگان است درمانگاه‌یگانگی وابسته بانجمن زرتشتیان تهران‌که از سال ۱۳۴۰ بمنظور کمك به افراد بی بضاعت بدون تبعیض تاسیس شده برای مدت ده روز مجانا بیماران را معالجه و دوای رایگان در اختیارشان گذاشت.

بعلاوه چند هزار تمثال رنگی مبارك شاهنشاه آریامهر وشهبانوی ارجمندباترجمه‌آفرینینامه خشتریانه (نیایش شاهنشاهی در اوستا) از طرف انجمن چاپ و منتشر گردید مجله هوخت نیز شماره مخصوص برای تاجگذاری منتشر کرد.

* هدیه زرتشتیان

ضمنا از سوی زرتشتیان‌هدیه‌ای که معرف احساسات ایران پرستی و فرهنك‌مزدیسنی آنهاست به پیشگاه مبارك شاهنشاه آریامهر پیشکش گردید. این‌هدیه‌تابلوئی از طلا مزین به سنگهای قیمتی است که‌بوسیله هنرمندان پر ارج اصفهان و مخصوصا آقای جواد رستم شیرازی تهیه شده است در وسط تمثال مبارك شاهنشاه ـ آریامهر زینت بخش تابلو است ملیله کاری لباس شاهنشاه ازطلا نمونه ارزنده و جاودانی از هنر هنرمندان ایرانی است در یك نیمدایره در طرف خارجی تابلو تصویر شاهنشاهان بزرك ایران ـ کورش، داریوش، انوشیروان، شاه‌عباس، نادر شاه و رضا شاه کبیر بچشم میخورد که تاج در دست دارند و حضورشاهنشاه‌تقدیم میکنند و این معرف ۲۵۰۰ سال تاریخ پر افتخار شاهنشاهی ایران است که شاهنشاه آریامهر وارث ارجمند و شایسته آن هستند. بلافاصله در بالای سر شاهنشاه هفت فرشته معرف امشاسفندان و فرشتگان مقرب درگاه خداوند دیده میشوند که تاج مرصع به بالای تارك مبارك شاهنشاه نگاه‌ـ داشته‌اند و این امر معرف آنست که سلطنت ایران موهبتی است الهی که از طرف خداوند بصورت فرکیانی بشاهنشاه عنایت میشود. در دو طرف شاهنشاه دوفرشته‌یکی شمشیر مرصع و دیگری کمربند مرصع‌حضور شاهنشاه تقدیم می دارند. در روی دیواره تحتانی که شاهنشاه بر روی آن ایستاده‌اند کلمات‌اندیشه‌نیك، گفتارنیك، کردار نیك، نوشته شده است و معرف اصول ایرانی است که شاهنشاهی دو هزار و پانصد ساله ایران‌برآن استوار بوده و هست، در دوطرف و زیر تخت دو شیر دیده میشود که معرف قدرت است در دورترین قسمت تابلو چهل و هفت فرشته و در وسط تابلو ۲۷ فرشته‌مشغول پایکوبی و دست افشانی هستند. ۴۸ معرف سن مبارك شاهنشاه و ۲۷ معرف بیست وهفت‌سال‌سلطنت بر قلوب ملت ایران است درزیر آن ۹ فرشته که نه منشور انقلاب را در دست دارند دیده میشوند. بالاخره در پائین ودرکنارشاهنشاه هشت فرشته زیبا و با شکوه‌دیده میشوند که نماینده هشت سال ازدواج مبارك شاهنشاه باشهبانوی والاگهر و این هشت فرشته ندیم همیشگی شاهنشاه کیانی کلاه میباشند.

زرتشتیان در هر کجای جهان در این روز های فرخنده بیش از همیشه این دعای مذهبی را برزبان داشتند. «پروردگارا شاهنشاه ما را نیرو و پیروزی ده ـ شاهنشاهیشان را پایندگی و کامرانی بخش ـ به شکوه و جلالشان بیفزا ـ بر دشمنانشان چیره گردان ـ درود میفرستیم و آرزومندیم که برهر شکلی چیره آیند و در هرنبردی بر دشمنان پیروز گردند ـ کینه توزان و بد خواهان را براندازند ـ خداوندا از تو خواستاریم که بهترین زندگی و شادکامی با نیروی پاکی و راستی و پارسائی به شاهنشاه ارزانی گرددپروردگارا آرزوی ما را برآورده فرما».

جریان جشنهای تاجگذاری در کردکوی

بمناسبت تاجگذاری شاهنشاه آریامهر و شهبانوی محبوب ایران تعداد پانزده طاق‌نصرت مجلل‌و زیبا درکردکوی برپا و از طرف شهرداری تمام خیابان های شهر بطرز بسیار زیبائی‌چراغانی و آذین بندی‌گردید آتش بازی‌مفصلی ازطرف شهرداری در میدان شهر انجام گردید درتمام شب های‌جشن موزیك محلی مردم راسرگرم ودمونستراسیون و کاروان شادی در شهر براه انداخته شدازطرف شهرداری ضیافتی بشام درمحل سالن تربیت بدنی ترتیب یافت‌که آقای آل هاشم‌شهردار سخنرانی مبسوطی در سر میز شام ایراد نمود از طرف آموزش وپرورش کردکوی کنسرتی درمحل سینماسعدی کردکوی ومحل‌دبستان روشنك برپا گردید مردم کردکوی باعشق وعلاقه بشاهنشاه آریامهرو علیاحضرت شهبانوی محبوب باشادی و سرور در تمام جشن ها شرکت نموده بدست افشانی وپایکوبی‌مشغول هستند.

خاندان سرفراز افتخار دارد درجشن فرخنده تا ج‌ـ گذاری شاهنشاه آریامهر وشهبانوی‌گرامی که مصادف با میلاد باسعادت اعلیحضرت محمد رضاشاه رهبر عالیقدر ملت ایران‌است با برپا نمودن وساختمان طاق نصرت در قسمت شمالی فلکه ششم بهمن شهرستان داراب تبریکات صمیمانه خودرا بخاکپای همایونی وشهبانوی محبوب و ولیعهد عزیز عرض نموده دوام عمر وبقای‌شهریاردادگستر وعدالت پرور وشهبانوی ملت دوست وولیعهد عزیزرا از درگاه خدای بزرك مسئلت داشته و دارد. آ ـ ۳۸۹۲۲

فامیل سرفراز ـ داراب

آگهی مناقصه شماره ۶۶۴

شهربانی کل کشور خرید (پنج تخته تشك کشتی) را طبق نمونه و برك شرایط جداگانه بمناقصه میگذارد داوطلبان مایل به شرکت دراین مناقصه میتوانند برای دریافت برك شرائط بدائره قرارداد های اداره کارپردازی مراجعه و پیشنهادات‌خود را در پاکت های سربسته و لاك و مهر شده با ذکر جمله مربوط بمناقصه ۶۶۴ تا آخر وقت اداری روز (۴ر۹ر۴۶)بدائره دبیر خانه این اداره‌تسلیم و رسید دریافت نمایند. پیشنهادات واصله درساعت ۱۰صبح روز ۵ر۹ر۴۶در کمیسیون‌مناقصه باز وقرائت میشود حضور پیشنهاد دهندگان در جلسه کمیسیون مناقصه الزامی‌است و کمیسیون مزبور در رد وقبول یك یا کلیه پیشنهادات مختار است.

رئیس اداره کارپردازی ـ سرهنك نوری

الف ۷۳۸۵

آ ـ ۳۸۸۲۶

سرمقاله

مسئله خلیج و سیاست ملی ایران

آقای «گورنوی روبرتس» وزیر مشاور امور خاورمیانه درکابینه کارگری انگلستان ، که پریروز بتهران وارد شد مذاکراتی بامقامات دولت ایران آغاز کرده است .

مطلعین پنهان نمیدارند که این مذاکرات پیرامون مسائل خلیج فارس ازجمله امنیت منطقه خلیج دور میزند . سالها ،قوای نظامی وشریانی انگلستان بااستفاده از پایگاه های نظامی این کشور درمنطقه خلیج ، امنیت خلیج‌فارس ودروازه هندوستان را پاسداری میکرد ولی ازچندی پیش که‌انگلستان تصمیم گرفت آخرین پایگاه نظامی خود رادر عربستان جنوبی منحل کند ، مسئله حفظ امنیت خلیج فارس و باصطلاح پرکردن خلئی که‌با تخلیه خلیج ازقوای انگلیس حادث‌میشود، مورد توجه محافل سیاسی‌و مقامات ذینفع‌قرار گرفت و ظاهرا وزیر مشاور کابینه «ویلسون» که‌بعداز ۹روز گردش وبازدید در منطقه خلیج، وارد تهران شده است ماموریت مهم وحساسی درین زمینه بعهده دارد‌و بهمین مناسبت هم مسافرت اواز اهمیت فراوانی برخوردارمیباشد.

آنچه مسلم است ایران بخاطر دفاع از منافع خود در خلیج‌وبطور کلی‌برای حفظ امنیت منطقه مسئولیت هایی احساس میکند. خلیج فارس یك شاهراه مهم دریائی و کلید منابع عظیم نفت این منطقه است. این‌چنین منطقه حساسی طبعا میباید بوسیله قوای دریائی و نظامی قابل اطمینان حراست‌شود ودر حال حاضر فقط کشورما ایران ازچنین امتیازی درمیان ممالك وشیخ‌نشین های منطقه خلیج‌برخوردار است و طبعا ماموریت حساس حراست از امنیت خلیج درآینده بعهده ایران خواهدبود که صرفنظر از همه‌نکات ، بیشتر از هرکشور دیگری درخلیج دارای منافع‌ملی و حیاتی است.

سیادت ایران در خلیج ، که متضمن مسئولیت حفظ امنیت خلیج نیزهست ، مقرون بسوابق طولانی‌و تاریخی است .

پیش‌از آنکه بعلت ضعف‌دولت مرکزی ایران سواحل وبنادر جنوبی کشورما از رونق بیفتد، پیش‌از آنکه پای‌بحریه نظامی وبازرگانی کشور های اروپایی باین منطقه از جهان بازشود ، پیش از آنکه انگلستان درهند منافع مستقیم پیداکند و پیش‌از آنکه کشف معادن نفت و بهره‌برداری ازآنها درخلیج‌وحوالی آن استقرار قوای نظامی ودریائی انگلستان را بعنوان نگهبان امنیت درخلیج فارس وپایگاه های اطراف خلیج ایجاب نماید، قرنها ایران حاکم مطلق‌وبلا منازع برآبهای خلیج بوده است واین دولت ایران بود که درعصر صفویه دربرابر استعمار گران وسوداگران پرتقال و اسپانیا ، به‌انگلیسها کمك کرد تا بدریای فارس راه پیداکنند . پس سیادت‌و قیادت‌برخلیج امانتی است که بعداز چندین قرن باید بایران پس‌بدهند برای اینکه ایران اکنون آمادگی وتوانائی ایفای چنین نقش ومسئولیتی رادر منطقه خلیج‌پیدا کرده است .

امروز ایران دارای تواناترین بحریه نظامی‌در خلیج‌فارس وقدرتمند‌ترین پایگاه هادربنادر وسواحل خلیج‌می‌باشدکه قادرند باهرنوع خطری که احیانا امنیت خلیج‌راتهدید کند مقابله کنند . پادگانها وپاسگاه های ساحلی‌ایران با مجهزترین نیروی گشتی‌سدمحکمی در برابر فعالیت های پنهانی و غیرقانونی بشمار میرود .علاوه‌براین بافعالیت سریعی که‌درراه نوسازی بنادر و تجدید حیات آنها در قسمت نیمه‌متروك‌سواحل جنوبی ایران جریان دارد، بزودی سراسر نوار ساحلی ایران آماده پذیرفتن کاروانهای دریائی وبسط فعالیت های بازرگانی خواهندبود. حتی اطلاع‌داریم که دولت ایران مقدمات تاسیس واحداث کارخانه وسایل کامل کشتی سازی‌را دریکی از جزایر متعلق بخود فراهم ساخته است که پس‌از چندین قرن، صنایع کشتی‌سازی نیز مانند سیادت سیاسی و بازرگانی و نظامی ایران در خلیج تجدید واحیاءشود.

باینترتیب طبیعی است که‌ایران ، مسائل مربوط بخلیج فارس را بعنوان مسائل اساسی وحیاتی تلقی میکندوبا هشیاری کامل مراقب تمام تحولاتی‌است که‌در خلیج جریان پیدامیکند . همانگونه که مقامات مطلع‌وزارت امور خارجه به‌خبرنگار «اطلاعات» گفته‌اند ما از مذاکره با فرستاده مخصوص دولت انگلستان استقبال میکنیم ولی سیاست ایران در خلیج ثابت وبر انگلیسها نیزروشن است. ازجمله امیدواریم که‌طی مذاکرات تهران پاره‌ای اختلافات که‌در امور مربوط به‌خلیج‌بین ایران وانگلستان وجود دارد بنحو مطلوبی حل‌شود ونماینده دولت انگلستان بااطمینان کامل از اینکه ایران برای‌کلیه حقوق خود در خلیج فارس اهمیت فوق‌العاده قائل است گزارش خود را به کابینه کارگری آن کشور تسلیم کند .

عدن
انبار باروتی که آتش گرفته‌است

یك صحنه از حوادثی‌که این روزها درعدن روی میدهد

تصمیم دولت انگلیس به‌تخلیه خاك عدن بجای آنکه آرامشی در محیط آشفته عربستان جنوبی پدید آورد مانند جرقه‌ای بود که یکباره بانبار باروت این منطقه آتش زد .

جورج براون وزیر امور خارجه انگلیس در اوایل ماه نوامبر جاری در مجلس عوام اعلام داشت که‌دولت علیا حضرت ملکه تصمیم گرفته است قبل از فرا رسیدن موعدی که برای تخلیه عدن در نظر گرفته شده است نیروهای خود را از عربستان جنوبی خارج کند و اضافه کرد که تخلیه‌عدن از قوای انگلیسی با نظم کامل انجام خواهد شدودولت بریتانیا مایل است پشت‌سر خود کشوری مستقل ، متحد وبرخوردار از ثبات سیاسی باقی گذارد .

نبردی‌که چندساعت‌پس‌از اظهارات «براون» بین‌طرفداران‌دو جناح‌رقیب در عدن روی داد نشان داد که سخنان وزیرامور خارجه‌انگلیس‌پایه و اساس محکمی نداشته است .

حقیقت این است از چهار سال قبل که انگلیسی هامقدمات استقلال عربستان جنوبی‌رافراهم میکنندداغلب در این منطقه از یك سیاست غیر منتظره و پیش بینی نشده پیروی میکنند .

احتمالا دولت انگلیس برای آنکه خون اتباع خود را بیهوده در این سرزمین بهدرندهدتصمیم گرفته‌است که در تخلیه عدن تسریع کند ولی آیا این تصمیم در هنگامی که مذاکرات رهبران دوسازمان ناسیونالیستی که از یکماه پیش در قاهره آغاز شده‌و هنوز به‌نتیجه‌ای نرسیده است‌نارس وبیموقع نبوده است .

«سرهمفری ترولیان» کمیسر عالی انگلیس در عدن که منتظر فرصت مناسبی بوددرخواست فرمانده ارتش فدرال عربستان جنوبی را که‌پیشنهاد کرده بود جبهه نجات ملی را بعنوان تنها نماینده ملت عربستان جنوبی به رسمیت بشناسد و برای تفویض اختیارات باین سازمان با رهبران‌آن وارد مذاکره شود پذیرفت .

مبارزه‌نهائی

البته جای شك نیست که جبهه نجات ملی تصمیم گرفته است برای ازبین بردن رقیب خود (جبهه آزادی بخش‌جنوب‌یمن‌اشغال‌شده) ـفلوزی‌ـ بیك مبارزه نهائی دست بزند و پس از عزیمت انگلیس ها قدرت را به تنهائی در عربستان جنوبی بدست گیرد .

البته جبهه نجات ملی برهبری «قحطان‌الشعبی» که‌هم‌اکنون بسیاری از ایالات فدراسیون را کنترل می‌کند میتواند بطور قطع در این‌پیکار پیروز شود . ولی‌باید دید که این پیروزی بچه قیمتی تمام خواهد شد.

«فلوزی» بدنبال ناکامیهای اخیر مصر و تخلیه یمن از نیروهای‌مصری تاحدی اهمیت سابق خودرا ازدست داده است ولی هنوز نیروی آن را نمی‌توان ناچیز شمرد .

این سازمان هنوز هم در عدن طرفدارانی دارد وبرخی‌از فرماندهان ارتش از آن پشتیبانی میکنند . از آن گذشته اختلاف بین دو نهضت رقیب بیشترجنبه شخصی و قبیله‌ای داردتا جنبه مسلکی بنا براین هرگونه اقدام شتابزده انگلیس بنفع یکی از این دو سازمان ممکن است از ایجاد شرایطی که لازمه تثبیت اوضاع‌کشور است جلوگیری کند .

بعلاوه چنین‌تصمیمی مغایر اوضاع و احوالی است که براثر بیرون‌رفتن نیرو های انگلیس از عدن و تخلیه یمن از نیروهای مصر در این منطقه بوجود آمده است .

برای هیچ‌کس جای تردید نیست که عبدالناصر پس از شکست نیرو های مصری در صحرای سینا تصمیم گرفته است برای همیشه بماجرای یمن پایان دهد .

مارشال سلال که سرنوشت خودرا بوجود نیرو های مصری در یمن‌پیوند داده بود اکنون به نتایج دردناك این اشتباه بزرك خود پی برده است .

کودکای صنعا که نتیجه منطقی سیاست جدیدمصر است عامل جدیدی برای استقرار صلح در عربستان جنوبی بوجود آورده است زیرا کنار رفتن مارشال راه را برای انجام مذاکرات باطرفداران امام هموار ساخته و باین ترتیب میتوان انتظار داشت که جنك داخلی یمن از راه مسالمت آمیز پایان یابد .

باید امیدوار بود که انگلیس ها وسیله‌ای‌پیداکنند که عربستان‌جنوبی پس‌از بیرون رفتن سربازان بریتانیا از عدن به یمن ثانی و بیك عامل جدید تشنج و بحران در این منطقه تبدیل نشود .

روزنامه گاردین مینویسد :

جبهه آزادی‌بخش عربستان‌جنوبی باید هرچه زودتر زمام اموررا بدست بگیرد

روزنامه گاردین چاپ لندن مسئله عربستان جنوبی رامورد بررسی قرار داده و نوشته‌است بهتر است هرچه زودترانگلستان سربازان خود را از عدن وسایر مناطق فدراسیون عربستان جنوبی خارج کند .

برای آن گروه ازانگلیسی‌ها که ترجیح میدهند در عربستان جنوبی باقی‌بمانند اعلامیه‌استقلال عدن نمیتواند یك وسیله‌حفاظتی و تامینی باشد .

بنابر این بهتر است هرچه زودتر افراد انگلیس را از عدن بیرون بریم .

بلکه تنها یك چیزمیتواند عربستان جنوبی را به صلح‌و آرامش رهبری کند و آن احساس مسئولیت است باید اعراب بدانند که مسئولیت‌ها را خودشان بگردن دارند.

گاردین در پایان تفسیر خود اخطار میکند که‌تازمانی که جبهه آزادی بخش ملی‌زمام حکومت‌را دردست‌نگیرد عربستان جنوبی بطرف‌نابودی پیش خواهد رفت . حتی در این موقع بهترین وقت است که جبهه آزادی بخش ملی دولت خود را تشکیل دهد و بر اوضاع مسلط گردد .

من جاسوس (سیا) بودم

نوشته جان (اسمیت)

ـ۶ـ

به‌منطقه نظامی هندیها نفوذ کردیم

ما معمولا در حدود یکساعت در میان اتومبیلهای دیگر در شهر دور میزدیم تا اگر اتومبیلی مارا تعقیب میکرد ما را گم کند .ولی این سفر های کوتاه‌همیشه‌موفقیت‌آمیز بود . هندیها برای این‌رفت‌و آمد ها کوچکترین ارزشی قائل‌نمی شدند . البته یکی‌از این سفرها برای همیشه در خاطرم باقی‌ماند .

آنشب من و پترسن جدا دچار نگرانی شده بودیم .

مانزدیك شب براه افتادیم .مثل همیشه در خیابان ها چرخ زدیم و بطرف پایگاه نیروی هوائی نظامی روانه شدیم . در آینه بغل‌کسی دیده نمیشد . در۴ میلی گورگئون حصاری از سیمهای خاردارشروع شد . آنجا تیرهائی با این‌نوشته نصب شده بود : « منطقه نظامی . ورود ممنوع » . ما در سیصدمتری سیم های خاردار توقف کردیم .در دوطرف جاده دشت وسیعی گسترده شده بود . پترسن از ماشین پیاده شد ، مدتی باینطرف و آنطرف نگاه کرد وبسوی حصار شتافت . آنگاه معبری راکه کسی در سیم های خاردار بوجود آرده بود پیدا کرد ، روی شکمش افتاد و به‌آن طرف سیمهای خاردار خزید .شکی نیست که دریافت مدارك بطریقه دیگر برای ما مناسب تر بودولی عامل ما حق نداشت از حدود پایگاه خارج شود .

من تنها ماندم . تاریکی شب غلیظ تر میشد . دشت‌خالی ، درختچه‌های آنسوی‌سیمهای‌خاردار، آسمان تیره ـ تمام اینها خصمانه بنظر میرسید . من کمی احساس وحشت میکردم . اگر سرو کله نگهبان هندی پیدا میشدونگهبان از من میپرسید که برای چه‌باینجا آمده‌ام چه می توانستم جواب بدهم ؟ آمده‌ام هوای آزاداستنشاق کنم ؟ خوب ،اگر دخل‌پترسن را بیاورند چی ؟ همینطور در افکار ناراحت کننده خودم غوطه‌ور بودم و باطراف نگاه میکردم وحاضر بود هرآن بوق بزنم و طبق‌قرار قبلی اعلام خطر کنم . ناگهان پترسن مثل گلوله از لای‌درختچه هابیرون پرید . مثل این بود که سگها تعقیبش میکردند . او در یك چشم بهم زدن از لای سیمهای خاردار گذشت و بطرف اتومبیل پرید و پشت فرمان قرار گرفت .

پرسیدم : ـ چی‌شده ؟

پترسن جواب نداد و در یك لحظه سرعت ماشین را به سرعت جهنمی رساند . ما داشتیم بطرف شهر بر می گشتیم . من‌این‌سفر دیوانه‌وار را خوب بخاطر دارم . هوا تاریك بود ولی ما با چراغ های خاموش حرکت میکردیم . سیاهه محو خانه ها و درخت ها مانند اشباح زود گذری‌ازکنارمان رد میشد . پترسن مثل آدمهای لال ساکت بود .

ناگهان پترسن بسرعت فرمان راگرداند . صدای برخوردوفریاد شخصی شنیده شد . من بعقب‌نگاه کردم و دوچرخه سواری را که نقش زمین شده بود مشاهده‌کردم.

پترسن با قیافه گرفته‌ای گفت: شاید شماره ما را برنداشته باشد .

وقتی که برگشتیم بدقت‌اتومبیل را بازدید کردیم . ماشین‌صدمه‌ای ندیده بود . فقط اثر لاستیك دوچرخه در قسمت جلوی آن‌دیده میشد . پترسن لکه ها را پاك‌کرد. بعد سیگاری آتش زد .

ناتمام

درباره مشکلات شهر تهران (۲)

افزایش جمعیت تهران غیرقابل اجتناب است

در قسمت اول این بحث درباره عبور و مرور وسائط نقلیه در تهران سخن گفتیم . اکنون قسمت دوم این بحث را درباره جمعیت تهران مطالعه میفرمائید .

طی هفته‌های‌اخیر اظهارنظرها ی‌متعددی راجع‌به‌جمعیت تهران‌درجرائد انتشار یافت حتی متخصصین شهر سازی نیز گفته بودند بااجرای برنامه‌های‌مختلف ازجمله‌پیشرفت فعالیت های عمرانی در روستاها و بسط عدالت در نقاط دور افتاده و ایجاد واحد های تولیدی‌و صنعتی درنقاط‌دور ازپایتخت نه فقط جمعیت تهران تثبیت خواهد شد بلکه از جمعیت کنونی تهران نیز کاسته خواهد شد ووقوع این‌امر را نشانه‌موفقیت دانسته بودند . ممکن است روزی تهران جمعیت کنونی خود را از دست بدهد و خلوت شود ولی آنروز مسلما روز خوبی برای‌کشور نخواهدبودتهران‌مادام که‌پایتخت مملکت میباشد جذب کننده فعالترین‌بازوها ومتفکرترین مغزهای کشور است و در عین حال‌هجوم عده‌ای‌جویای‌نام ومشتاق‌تحصیل درآمد به‌این‌شهر قطعی است . تهران‌اکنون شهری است که نزدیك به سه میلیون نفر جمعیت داردو این‌امرکه پدیده جدیدزندگی قرن بیستم‌میباشد بخودی‌خود ایجاب می‌کند که گروههای بیشتری به‌این شهرروی آورند . سه میلیون نفر در تهران کار میخواهند . ولاجرم عده‌ای مشغول فعالیت های راه‌سازی ـ ساختمان ـ توسعه معابر و فعالیتهای صنعتی میشوند . توسعه این وسائل سبب میشود که زندگی در تهران آسان بنظر برسد و جمعی دیگر را بسوی پایتخت بکشد و شهر مجددا شلوغ شود و تعادل فعالیتهابهم‌بخورد وباز تقاضای‌انجام خدمات جدید افزایش یابد و وقتی این تقاضا برآورده شود با دورتسلسلی آغاز گردد .

بطور کلی همه‌شهرهای بزرك دنیا باهمین وضع روبرو هستند مادام که وسائل زیست در یك شهر بزرك کافی نیست اظهار شکایت ونارضایتی میشود وسپس جهشی برای‌بهتر کردن شرایط زندگی آغاز میشود وبعد نیرو های تازه نفس از راه میرسند و از تمام امکانات جدید استفاده میکنند . باصطلاح در یك شهر بزرك هرقدام اصلاحی مقدمه‌ایست برای تخریب و هربی‌نظمی مقدمه‌ایست برای اصلاح . تشریح این‌نکته ساده است خیابانهای تهران اکنون شلوغ است و عبور و مرور وسائط نقلیه بسیار دشوار است و عده‌ای درست بهمین علت از تهیه‌وسائط‌نقلیه شخصی خودداری می‌کنند . فرض کنیم خیابانها تعریض گردد و خیابانهای جدیدی احداث شود و این تراکم ازبین برود ـ بلافاصله گروه کثیری که در آن شرایط رانندگی را آسان میبابند وسائط نقلیه تهیه میکنند و یا کسانیکه به دلیل بدی وضع «ترافیك» از آمدن بتهران امتناع میکننددرآنصورت از اینکاراستقبال خواهند کرد . این راز زندگی وپیشرفت شهر های بزرك میباشد و البته تاثیرمفید آن برای همه جامعه غیر قابل انکار است . نمیتوان فرض کرد بدون ایجاد مراکزبزرك جمعیت ، شهرهای درجه‌دو وسه نیز توسعه یابند . اما آنچه مهم است اینست که‌بزرك شدن‌تهران بقیمت خرابی و فقر شهرستانها تمام‌نشود .

گفته میشود اگر روستاها آباد شود و مراکز صنعتی و آموزشی گسترش یابد و اجرای عدالت در تمام نقاط عملی گردد از مهاجرت بتهران کاسته خواهد شد . باید گفت‌حتی در آنصورت مهاجرت بتهران عملی خواهد گردید منتهی هدف مسافرت تغییر میکند وفی‌المثل مردم برای تظلم به‌پایتخت نخواهند آمد اما برای شرکت‌در فلان‌جشن بزرك‌یا تحصیل بهمان موفقیت عازم پایتخت خواهند گردید .

اما فرض اینکه در نقاط دیگر آنقدر کار ایجاد شود که مردم تهران را بخود جذب کند غیر واقعی و غیر عاقلانه است . زیرا تحرك مکانی سازمانهای تولیدی چندان‌زیاد نیست‌و بعلاوه لزومی نداردکه‌این امراتفاق افتد . تهران‌نیز مانندهر شهر دیگرساکنینی دارد که باید براحتی کارپیداکنند و زندگی نمایند . کاستن ازاهمیت اقتصادی یك‌شهر وایجاد واحد های‌جدید بقیمت ازبین بردن واحدهای مستقر صحیح نیست . مسئله بسیار مهم رشد هماهنك است . یعنی‌تهران رشد خود را ادامه دهد وشهرها وروستاها نیز با آهنگی سریعتر رشد و توسعه یابند . بنا براین هرمحاسبه‌ایکه درباره آینده تهران میشودباید براین اساس باشد که‌این مرکز سه میلیونی الزاما در آینده رو به توسعه خواهد بود و نیازمندیهای آینده به مراتب‌بیش‌ازنیازمندیهای‌کنونی‌میباشد.اینکه این گسترش بالاخره به کجا خواهد رسید کسی نمیتواند فعلا درباره آن بطور قطعی اظهار نظر کند . همه شهر های بزرك جهان بطور مداوم گسترش مییابند . توقف این توسعه فقط در صورت بروز حوادث ناگوار مثل جنك ـ بیماریهای واگیر دار و نظایر آن‌خواهد بود . باتوسعه‌وسائط حمل و نقل حتی قحطی وخشکسالی نیزدر عصرماسبب تخلیه یك‌نقطه از جمعیت نمیشود زیرا اگر اینطور میبود میبایاد همه شهر های‌بزرك ازجمعیت خالی شود زیرا تقریبا هیچ شهر بزرگی قادر نیست محصولات غذائی مورد نیاز خود را خود تهیه کند . به‌این بحث خاتمه میدهیم و چنانچه نظراتی از طرف مختصصین ابراز شود حاضر به جوابگوئی هستیم .

دکتر حبیب چینی

ملتهای فقیر: یك قطب بحرانی دیگر
صلح ازیك‌استقلال واقعی جدانشدنی است

عدم شرکت فیدل کاسترو نخست وزیر کوبا در جشن های پنجاهمین سالگرد انقلاب اکتبر در محافل سیاسی جهان مورد تعبیر وتفسیر های متعدد قرار گرفته است .

رهبران شوروی‌خیلی اصرار کردند که رئیس دولت کوبا شخصا ریاست هیئت نمایندگی ان کشور را دراین جشنها بعهده بگیرد . زمامداران کوبا نیز بنوبه خود پیشنهاد کردند که «اسوالد و دورتیکوس» رئیس‌جمهوری‌بنمایندگی از طرف آن کشور در این‌مراسم شرکت کند . پافشاری شوروی از یکسو و اصرار کاسترو از سوی دیگر سبب‌شد که سرانجام یك شخصیت درجه دوم کوبائی در مراسم‌یادبود«اکتبرسرخ»شرکت کند. «رائول گارسیا پلائز» سفیر کوبا در مسکو با کاردار سفارت چین تنها روسای میسیون سیاسی‌خارجی بودند که شب دو شنبه در ضیافتی که از طرف‌رهبران شوروی درکاخ کرملین بر پا گردید شرکت نکردند و بعلاوه «ماشادووانتورا» وزیر بهداری‌ورئیس‌هیئت‌نمایندگی کوبادر مراسمی که در مسکو و لنین گراد بر پاشد بر خلاف‌معمول سکوت کرد .

در هنگامی که «لودوان»عضوهیئت نمایندگی ویت‌نام‌شمالی‌درسخنرانی خود در مسکو خاطر نشان میکند که «صلح از یك استقلال واقعی جدا نشدنی است » کمیته سازمان دهنده کنگره فرهنگی که قرار است درماه‌ژانویه آینده درپایتخت کوباتشکیل جلسه دهد قطعنامه‌ای برای‌کشور های سوسیالیستی می فرستد و از آنها می‌خواهد« درراه کمك‌های فرهنگی و فنی به‌کشور های کوچك «جهان سوم» تلاش و کوشش بیشتری‌بخرج دهند جدائی « کشورهای سوسیالیستی » از « کشورهای سرمایه داری » از یکطرف و اختلافات ایده‌ئولوژیکی شوروی و چین کمونیست از طرف دیگر از اهمیت یك «قطب‌بحرانی» دیگرنمی کاهد و آن ادعای«ملت های فقیر» در مورد یك« همکاری واقعی و موثر» است

ازاین نظر «همکاری دوستانه» بین رهبران «هاوانا» و هانوی از هنگام کنفرانس معروف «سه قاره که در ماه ژانویه ۱۹۶۶ در پایتخت کوبا تشکیل شد پیوسته محکمتر و استوار تر میشود .

در ان هنگام در کوبا سال۱۹۶۷ «سال ویت‌نام قهرمان »اعلام شد . بااینکه نمایندگان ویت نام‌شمالی و«ویت کنك»در کنفرانس‌همکاری ملت های آمریکا که در ماه‌اوت گذشته در هاوانا تشکیل شد به عنوان«مهمان» شرکت کرده‌بودند بازیگران اصلی میتینك بزرگی بودند که بهمین مناسبت درپایتخت کوبا تشکیل شد .

دراین میتینك بود که « ارنستو چه گوارا» در آخرین پیام خود مسئله« ایجاددو ، سه یا چندویت نام دیگر» را مطرح ساخت .

نمایندگان ویت‌نام با تائیدقطعنامه مربوط به «برتری پیکار های مسلحانه »که در کنفرانس‌تصویب شد پیوسته این مطلب‌راکه«توسعه مبارزه انقلابی در امریکاوپیدایش کانون های تازه شورش های مسلحانه در جهان کمك موثری به نبرد آنها علیه آمریکا خواهد کرد» تکرار میکند فیدل کاسترو ضمن نطقی که روز ۱۸ اکتبر در هاوانا ایراد کرد گفت : « چه‌گوارا » در راه‌تمام ملتهای استثمار شده وزجر کشیده جان داد . او خون خود را در راه همه ملتهای امریکا و ویت نام ریخت زیرا میدانست با نبردی‌که علیه امپریالیسم آغاز کرده است تا چه حد با ملت ویت‌نام همکاری می کنند » و اضافه کرد که«چه» همیشه و در همه کار ها الهام‌بخش ما خواهد بود ،و ما روحیه آشتی‌ناپذیر ، پایداری و سرسختی او را پیوسته سرمشق قرار خواهیم داد.» درنظر اول ادعای«سرسختی» از طرف رهبران یك کشور هفت میلیو ن‌نفری که زندگی اقتصادی آن بسته به «حسن نیت » شوروی است بیموقع جلوه‌گر میشود .

درخواست کوبائیها برای بکار بستن واقعی اصول«انترناسیونالیسم پرولتاریا » سبب شده است که رهبران هاوانا به «انحراف طلبی» و « ماجراجوئی» متهم شدند و سخنگویان حزب کمونیست چین چه در آسیا و چه در اروپا نیز هرگز مخالفت خود را با « تزهای» کوبا پنهان نداشته‌اند اما کوبائیها میگویند که «تنها از طرف خود حرف نمی زنند » بلکه احساسات «برگزیدگان انقلابی همه ملت های جهان را که برای بدست آوردن یك استقلال واقعی مبارزه دشواری‌راآغاز کرده‌اند»بازگومیکند.

ستیزه‌جوئی کوبا تازگی ندارد. از هنگام پایان بحران موشکها در سال ۱۹۶۲ تا پنجاهمین سالگرد انقلاب اکتبر به آسانی میتوان موارد زیادی از «اوقات تلخی » رهبران هاوانا را پیدا کرد .این شعار کوبائیها که « ما هرگز تابع و فرمانبردار کسی نخواهیم بود » مکرر بگوش جانشینان خروشچف رسیده است ولی باید درنظرداشت که شوروی ها و کوبائیها دست کم تا کنون کوشش کرده‌اند که اختلافات شان از حد معینی‌تجاوز نکند درست است که روزنامه پراودااخیرا دوباررهبران کمونیست امریکای جنوبی را با جملاتی از این قبیل «ماجراجوئی افراطی‌خیان می کند که انقلاب می تواند از کشوری بکشور دیگر صادرشود» با لحن خشنی مورد انتقاد قرارداده است ولی این اولین بار نیست که این مطلب در پراودا عنوان میشود. جای تردید نیست که انقلاب کوبا از سال ۱۹۵۹ الهام بخش جنك های چریکی در امریکای جنوبی بوده و همین امر سبب شده که امریکائیها واروپائیهابیشتربواقعیت سیاسی امریکای لاتین پی ببرندو حتی برنامه معروف کندی « اتحاد برای پیشرفت » مرهون فعالیت های چریکی کوبا بوده است .

اما مسکو که بدون شك نتیجه آزمایشهای چریکی پنج سال‌اخیر را در امریکای جنوبی « منفی » تلقی میکند باز هم نمی خواهد از پشتیبانی کوبا دست‌بردارد.آخرین اعلامیه رسمی شوروی که در ماه سپتامبر گذشته صادر شد در این باره صراحت کامل دارد

از طرف دیگر مرك « چه‌گوارا» که باعتراف خود فیدل کاسترو ضربت وحشتناکی بر پیکر نهضت انقلابی وارد آورده شاید مستلزم یك « آزمایش وجدان » در نزد رهبران انقلابیون دست چپی نمبر کمونیست باشد .

ولی نتیجه‌ای که بعضی ازرهبران کمونیست از این آزمایش می گیرند هم اکنون اختلافات عمیقی درداخل احزاب کمونیست‌امریکای جنوبی بوجود آورده است .

انتقاد

دکتر حسن صدر حاج‌سیدجوادی

بکدام ساز...؟

شاید شنیده باشید زمانی بود که خلفای بغداد بااولادعلی وافراد خاندان سیادت مخالفت میورزیدند و بهرطریق موجبات آزار و اذیت آنها رافراهم‌میساختند. ناچارعده‌ای‌ازسادات که تحمل کمتری داشتند نشان سیادت یعنی دستار و عمامه یاشال سبزرااز خود دور میکردند تا مورد جور وستم قرار نگیرند.

زمان دیگری فرا رسید که برای اولاد علی و افرادخاندان سیادت‌احترام فوق‌العاده‌ای قائل‌میشدند و ازهیچگونه تکریم‌واعزازی در حق آنان خودداری نمیکردند. بمنظور برخورداری از این امتیازات عده‌ای بدروغ نشان سیادت برخود می‌بستند.

این طرز رفتار مربوط بدوزمان‌متفاوت بود، بدینجهت در هرزمان مردم‌تکلیف خودشان را میدانستند و میفهمیدندچه موقع باید چه روشی اتخاذکنند تامورد بی‌مهری وجوروستم دستگاههای‌حاکمه قرار نگیرند.

اگر این روش در یك زمان‌معین اعمال شود مردم چه‌راهی باید درپیش گیرند و باصطلاح عوام بکدام ساز برقصند؟

در مملکت چند حزب وجود دارد، انتخابات هم حزبی است. برای آنکه بمجلس راه پیدا کنیم باید فعالیت اجتماعی حزبی داشته باشیم‌و بابرنامه مرتبی پیش برویم. برای آنکه‌رای ماموثر در سرنوشت انتخابات باشد می‌باید بنامزدهای حزبی رای دهیم‌و حتی در انتخابات انجمن شهر هم‌همین موضوع عنوان شده است. نخست‌وزیر عضوفعال‌حزب‌است، اکثریت‌قریب‌باتفاق وزراء ونمایندگان عضو حزب هستند. پس عضویت در حزب نه‌گناه است‌نه جرم! نه برخلاف قانون است‌ونه‌برخلاف اخلاق. و حتی برای برخورداری از امتیازات اجتماعی میباید عضو حزب بود.

این یکطرف قضیه است. اما قضیه تنها یکطرف ندارد. طرف دیگر را ملاحظه بفرمائید:

یك بانك رسمی ودولتی از داوطلب استخدام معرف وضامن‌معتبری میخواهد که چنین تعهدی بسپارد:

«اینجانب ... دارای شناسنامه شماره ... صادره از ... که شغلم... می‌باشد آقای ... فرزند .. را کاملا میشناسم و صحت عمل و درستی‌وحسن اخلاق و رفتار اورا تایید‌میکنم‌ونامبرده را از هر جهت برای کارمندی بانك.. شایسته میدانم واطمینان میدهم که بهیچیك از احزاب سیاسی‌وابستگی نداشته وندارد.»

اگر وابستگی باحزاب سیاسی جرم وبرخلاف قانون ومقررات است چرا انتخابات حزبی است، نخست‌وزیر، وزراء نمایندگان و اغلب مصادر امورعضو حزب هستند و حتی برای آنکه‌نماینده انجمن شهر بشویم باید عضو حزب باشیم.

اگر وابستگی باحزاب سیاسی‌جرم وبرخلاف قانون نیست و حتی حسن‌و امتیازی بشمار میرود چرا برای راه یافتن به بانك و گرفتن یك‌شغل دفتر نویسی در آنجاباید قسم قرآن‌خورد که هرگز بهیچیك از احزاب سیاسی وابستگی نداشته و نداریم.

درهمین بانك من اعضای عالیرتبه‌ای را میشناسم که عضو فعال حزب‌هستند ودرعین حال، کارمند جدیدالاستخدام باید عضو حزب نباشد. جناب آقای رئیس محترم بانك بالاخره تکلیف‌مردم چیست؟ عضو حزب باشند یانباشند؟ زمانی در ایران ده‌ای شیعه وسنی‌بود وهرگروه علیه دیگری مبارزه میکرد. گاهی کار بدعوا و جدال وخونریزی میکشید. روزی چند نفر باسلاحهای سرد براه افتادند و بضرب و جرح مخالفین پرداختند. بمردی رسیدند که از خیابانی عبور میکرد از اوپرسیدند توشیعه هستی یاسنی؟

در جواب لحظه‌ای عاجز ماند زیرا نمیدانست که مزاحمین خود اهل چه دسته‌ای هستند تا همان‌را بگوید. ناچار فکری کرد، چون آدم با هوشی بود گفت من یهودی بودم حال اسلام‌اختیار کرده‌ام ولی برای انتخاب روش‌تشیع یاتسنن منتظرم‌به‌بینم‌کدام دسته‌راست میگویند! یعنی‌کدام دسته پیش‌میبرند! این طرز رفتار هیئت حاکمه مردم را بی‌ایمان وبی‌اعتقاد پرورش میدهد. اگر برخی از مردم تذبذب پیشه میکنند، بوقلمون صفت هستند و هر لحظه‌برنگی درمی‌آیند، بعلت وضع و محیطی‌است که در اطراف آنها ایجاد میشود.

شخصی را میشناسم که یك‌زمان درسه حزب عضویت داشت و بهیچیك مومن نبودو بدون‌شك‌شما نیزاشخاصی را میشناسید که هر لحظه رنك عوض میکنند. اما اگر تصور میفرمائیدکه متصر واقعی آنهاهستند اشتباه‌میکنید.

۳۰۱۰

ازساعت ٦ تا ۷بعد از ظهر نظریات شمارا منعکس میکند

*** چه شد ؟**

اتوبوسهای مسافربری بایك راننده درست ۱۸ ساعت راه میروند قانون ۲راننده برای‌یك اتوبوس چه‌شد ؟

مسافر

*** بحرف مردم‌نمیرسند**

درتهران پارس هیچکس بدرد مردم نمیرسد ،میوه وخواربار گران است و به‌خلق‌الله اجحاف میشود، برای شکایت ازکاسب باید به بخشداری شمیرانات مراجعه کرد ! !

ساکن تهران‌پارس

*** بوی لجن**

جویهای کشیف جنوب شهر چنان بوی لجن میدهد که آدم نمیتواند نفس بکشد .

ساکن جنوب شهر

*** جلوگیری**

الان که در و دیوار خیابانها تمیز و رنك شده است واجب بنظر میرسد که شهرداری جدا جلوی چسبانندن آگهی را روی در و دیوار بگیرد و مرتکبین را تعقیب کند .

محمدرهبران

*** نرخ**

اتوبنز کیوان‌فر که درامیرکبیر به‌شمال مسافر میبرد تابع هیچ نرخ و قرار و قانونی نیست ، روزهای عادی ۱۲ تومان مسافر میبرد روزهای پنجشنبه ۱۸ تا ۲۲ تومان میگوید همین است‌که هست .

دکتر اخوان

*** جالب است**

من پیشنهاد میکنم که اداره پست‌بااستفاده‌ازمناظر چراغانی تهران مقداری کارت پستال‌تهیه کند تامورد استفاده قرارگیرد، ارسال این کارت پستال‌ها به خارج از کشور جالب خواهد بود .

بهجت ـ صدقی

*** لبو رنگی !**

از خیابان سعدی نرسیده‌به چهار راه سید علی لبو خریدم بردم منزل وقتی به آن دست زدم ، دستم رنگی شد تو آب انداختم دیدم رنك قرمز پس میدهد . از شهرداری تقاضای رسیدگی دارم .

بانو انورپور

نامه‌های مردم

دلالان تمبر جلب میشوند

عده‌ای از مردم بدرست یا بغلط علاقه دارند که البوم تمبر داشته باشند و هر موقع که تمبرجدیدی بمعرض فروش گذاشته میشود و برای خرید مراجعه میکنند،جواب «تمام شد متاسفانه !»روبرو میشوند ولی وقتی از جلوی پستخانه عبورمی کنند عده‌ای دلال تمبر بدو یا سه برابر قیمت همان تمبر را می‌فروشند ، شاید برای آنان که علاقمند به آلبوم تمبرهستند مبلغ ناراحت کننده نباشد ، ولی می‌خواهم بپرسم ،مردمی که غیر از دلالان تمبر هستند چطورهیچوقت تمبر گیرشان نمی آید و همیشه باید از جناب دلال تمبر بخرند ، آیااین دلالان یکجا تمبر ها را خریداری نمی کنند و آیا اینان‌را اداره پستخانه بعد از یکعمرتمبر فروشی نمی شناسد ؟ صمنا برای خرید تمبر یادگاری بهر یك از بخش های پستخانه مراجعه کردم گفتند برای‌ما سهمیه نرسیده است ویاتمام شده ! آیا بهتر نیست این دلال بازی تمبر را اداره پست خانه برچیند و باشخاصی‌تمبر بفروشد که مطمئنا دلال نباشند و دلال‌های کنار پستخانه را هم جلب نماید ؟

کاظم اکبر زادگان

تیمسار صفاری شهردار محترم تهران

دراین هنگام که‌به پیروی‌ازمنویات اعلیحضرت همایون‌شاهنشاه آریامهر و باهمت سرکار سرهنك فرزانه شهردار ناحیه۲ نظافت‌و خاکبرداری وچمن‌کاری میدان شمال منبع آب‌انتهای بهار در شرف اتمام است اهالی حق‌شناس وشاه‌دوست خیابان‌بهارو شیراز ضمن‌اظهار تشکر ازشهردار محترم‌تهران تقاضا دارند بهرنحویکه مقتضی بدانند نامبرده رامورد تشویق وتقدیر قرار دهند .

رئیس انجمن محلی علیای‌خیابان‌بهار حسین فقیه مرندی

آ ـ ۲۴۹۲۵

پاسخ به نامه‌های مردم

کاهش میبابد

اشرکت برق منطقه‌ای تهران در مورد روشنائی خیابان قوام‌السلطنه یادآور شده است که خیابان مذکور نیز مانند سایر خیابانهای پایتخت برنامه‌خاموشی ندارد ولی‌بعضی‌مواقع خاموشی های‌غیرقابل پیش‌بینی‌اتفاق میافتد که اجتناب ناپذیر است که البته باتوسعه شبکه‌برق شهراینگونه خاموشی ها نیز کاهش خواهدیافت.

محدود نیست

معاون اطلاعات ومطبوعات وزارت کشاورزی در پاسخ شکایت از وضع نامطلوب غله مراغه اعلام نموده است که طبق اطلاعیه سازمان غله کشور سهمیه خریدمحصول‌سال جاری‌مراغه محدود نبوده و هر مقدار گندم استاندارد ومرغوب ازطرف شرکتهای تعاونی و کشاورزان بانبار غله عرضه شود معادل ظرفیت انبار های‌موجود خریداری خواهد شد .

تعقیب گردیده

رئیس اداره اطلاعات و مطبوعات وزارت بهداری در پاسخ شکایت مندرج در شماره ۱۲۴۰۴ در مورد «فوت زائو» اعلام نموده‌است که‌با تحقیقاتیکه اداره کل بهداری خراسان بعمل آورده‌بانوخیرالنساء رحیمی بدون داشتن مجوز قانونی مبادرت به‌زایمان بانوسکینه غنی نموده که بر اثر عدم اطلاع فنی نجربفوت بانوی مزبور گردیده واز نظر جلو گیری از اعمال‌خلاف قانون اینگونه افراد غیرصلاحیتدار طی نامه‌ای از دادسرای مشهد خواسته شد تا مشارالیها را تحت تعقیب قرار دهند .

اظهار نظر

روز سه‌شنبه مطلبی در باره لزوم مطالعه جهت پیدایش راهی بمنظور رفع کمبود معلم مدارس ابتدائی‌و متوسطه‌بدون‌فشاربه‌بودجه مملکتی نوشتم که در همین‌ستون انتشار یافت. انتشار این مطلب سبب شد که عده‌ای تلفن کنندو ضمن تائید مطلب‌نظر خودرا ابراز دارند.

یکی می‌گفت چندی است که هردبستان به‌نسبت هر ۲۰۰ شاگرد یك معاون دارد و این معاونان کار چندانی انجام نمی‌دهند و ازهمه مهمتر در تهران هرمدرسه یك‌یا چند معلم «رزرو» دارد که فقط می‌آیند و می‌روند، با حذف‌اینها که به امر آموزش و پرورش شاگردان‌هم لطمه‌ای‌نمی‌زندمیتوان نیمی از کمبود فعلی را تامین‌کرد ومدیر را موظف نمود به تنهائی مدرسه را اداره کند و در انجام کار خود از معلمان کمك بگیردو برقراری نظم حیاط مدرسه‌بخود شاگردان سپرده شود و رفت‌وروب مدرسه نیز در قبال مبلغ ناچیزی به اهالی محل واگذارگردد .

دیگری می‌گفت‌باید از کارمندان سایر سازمانهای دولتی ، پس از طی یك دوره کارآموزی ،برای تدریس در مدارس دربعد ازظهرها استفاده کردومزد مختصری‌پرداخت نمود، همچنانکه در حال حاضر برای تدریس در کلاسهای پیکار بابیسوادی استفاده میشود و اضافه کرد در حال حاضر دبستانهای خصوصی (ملی) بهرآموزگار خود ماهانه مبلغی درحدود ۱۰۰ تا۲۰۰ تومان می‌دهند و دولت هم می‌تواند همینکار را بکند .

صاحبنظر دیگراظهار عقیده کرد که عجالتا بجای استخدام جدید معلم جهت تدریس‌در دوره‌راهنمائی واول متوسطه‌بهتراست آموزگاران موجود را که تجربه بیشتری‌دارند به‌دانشسرایعالی فرستاد و شخص دیگری می‌گفت که استخدام معلم در تهران‌باید موقوف شودو کسری تهران را از آموزگاران و دبیران شهرستانها که تقاضای انتقال می‌کنند تامین نمود.

نوشیروان کیهانی‌زاده

هم‌مطلب از هم‌نویسنده

آدم نه عنوان

برای بثمر رساندن انقلاب اداری که شاهنشاه آریامهر باافزایش سه اصل دیگر به اصول نه‌گانه انقلاب شاه‌و مردم لزوم آنرا تاکید فرمودند، هم‌اکنون چند وزیر انتظار تصویب لایحه تشکیل وزارتخانه‌های جدیدالتاسیس را در مجلسین دارند . که پس ازتصویب لایحه ، وزارتخانه خودرا تاسیس و تشکیل دهند.

در بین این وزارتخانه‌ها وزارت علوم وتحقیقات علمی وتعلیمات عالیه وضع خاصی دارد چون بدرستی معلوم نیست که‌کدام یك از سازمانهای وزارتخانه‌های دیگر در این وزارتخانه مجتمع خواهند شد. وهمین‌امر موجب میشود که وزیر جدید بانکته سنجی ودوراندیشی لازم نسبت به تاسیس آن اقدام کند.

بادر نظر گرفتن شرایط فعلی و باتوجه باینکه‌وزیر این وزارتخانه در حال حاضر برای انجام‌کارهای جاری‌و ایجاد برنامه و تاسیس وزارتخانه خود هیچگونه عضوی ندارد، جا دارد با فرصت کافی نسبت به انتخاب افراد ذیصلاح که واجد شرایط انقلاب امور اداری باشند اقدام کند و سیستم اداری را برطریقه انتخاب آدم، اختصاص دهد واز جمع‌آوری عناوین خودداری‌نماید، زیرا این دستگاه احتیاج‌به پرسنل بازی ندارد ،بلکه احتیاج بفکر دارد. این وزارتخانه سیاست علمی مملکت را تعیین خواهد کرد و اهمیت واثر آن‌در صنعت‌واقتصاد آینده مملکت غیر قابل انکار است . ولی گردآوردن اشخاصی که باداشتن بینش کافی بتوانند همگام با تحولات مملکت اقدام کنند کار سهلی نیست .

ایجاد یك کادر وسیع ابتدا بساکن ،خواهی‌نخواهی موجب خواهد شد که وزیر جدید از هدف اصلی‌واجرای انقلاب‌اداری دور افتد ، چه بهترکه با در نظر گرفتن «هدف نهائی» مرحله بمرحله با انتخاب اشخاص‌واجد صلاحیت کار این وزارتخانه گسترش یابد.

فیروز مجللی

معلمین سابق

بدنبال مطلبی که درباره کمبود کادر معلمین مدارس نوشتم‌دیروز نامه‌ای ازشهرستان زنجان بدستم رسید نویسنده این نامه‌پیشنهاداتی در این مورد مطرح کرده است‌که مفاد اساسی آن را نقل میکنم.او می‌نویسد قبل از تصویب قانون جدیداستخدام چندین هزار معلم پیمانی در سراسر کشور از نظر استخدام وضع مبهم و نامعلومی داشتند عده کثیری از این تعداد بعداز سالها سرگردانی از شغل آموزگاری استعفاء نموده و بدنبال مشاغل دیگری که حقوقی مکفی داشت رفتند وبعد که به‌وضع معلمین سروصورتی‌داده شدمجددا آموزگاران مستعفی برای اعاده به خدمت معلمی تقاضای ارجاع شغل نموده و فقط عده معدودی موفق شدند که برسر کارو شغل‌مقدس سابق خود برگردند و در حال حاضر در تمام‌شهرستانها ومنجمله زنجان تقریبا عده‌ای متجاوز از۱۰ نفر وجود دارد که با اینکه فعلا در ادارات و موسسات دولتی دیگر شاغل‌هستندعلاقه‌دارند درصورتیکه وزارت آموزش و پرورش موافقت کند مجددابخدمت معلمی‌برگردند چون حقوق معلمی برخلاف چند سال گذشته‌ترمیم ووضع‌استخدامی آن روشن شده است .

درشهر زنجان در میان‌آموزگاران مستعفی کسانی هستند که روی لیاقت وشایستگی به دریافت‌مدال ونشان هم نائل شده‌اند و حتی اشخاصی هستند که متجاوز از۱۵ فقره تقدیر نامه اداری دارندودر صورتیکه وزارت آموزش وپرورش راه‌حل مناسبی برای مراجعت این گونه افراد دلسوز پیدا کنند صددرصد به‌نفع فرهنك و مردم کشور است .

نظر مسئولین دستگاه وزارت آموزش و پرورش را بمفاد این نامه جلب میکنیم تا با استفاده از این قبیل افراد که حاضرند مجددا بشغل معلمی برگردند، کمبودمعلم را تاحدی جبران کنند.

«محسن فتحی»

مردم بیگانه‌اند

در تهران مردم به بیمارستان و پرورشگاه‌بیگانه‌اند. بسیاری از مردم شهر هنوز نمیدانند که‌در اجتماع‌سه میلیون نفری تهران هزاران نفر معلول ودرمانده نیازمند به‌کمك مردم زندگی میکنند . این افراد را تنها باکمك دولت و شهرداری نمیشود اداره کرد وبی‌تردیدبایدخود مردم در این قسمت باشهرداری نهایت همکاری‌رابکنند.

براستی این مردم مرفهی که هر هفته و برای گذراندن تعطیل به خارج‌شهر میروند و دریك روز باندازه مخارج یکماهه خانواده‌های متوسط‌تهران‌هزینه میپردازند و یا آنهائیکه شبها در این هتل‌ها وکاباره‌ها ومراکز تفریح ولخرجی‌ها میکنند، اگر سری باین تیمارستان تهران بزنند چه خواهد شد. آیا همین‌بازدید آنها را تحت تاثیر احساسات انسانی قرار نخواهدداد.

در تیمارستان تهران بیش از سه‌هزاربیماردوانی ودر پرورشگاههای تهران چندین هزار نفر کودك بی‌سرپرست نگاهداری میشوند و شهرداری سالانه‌حدود ده میلیون تومان برای اداره امور این پرورشگاهها پرداخت میکند واگر در واقع مردم همتی کرده وضمن بازدیدهای خود از نزدیك با زندگی کودکان دراین مراکز آشنا شوند، مسئولان قادر خواهند بود که در این سازمانها کلیه کودکان بدون سرپرست‌وولگرد تهران دانگاهداری نمایند.

زندگی معلولین تهران در حال حاضر تاسف‌آور است: بسیاری از این انسانها که خانواده‌ای‌نداشته و قادر بحرکت نیستند درشرائط بسیاربدی‌زندگی میکنند. اینها را در پرورشگاه ،اردوی‌کار و سازمانهای دیگر نمیتوانند نگاهداری کنند و برمردم است که برای نجات آنها از این زندگی دردناك اقدام کرده وباکمك محافل اجتماعی ونیکوکاری تهران‌برای انسانیت‌وبشریت قدمی بردارند. این مطلب را باید آقایان اصناف‌وکسبه بازار و خیابان و سازمانهای زنان و موسسات‌نیکوکاری در تهران مورد توجه قرار داده و مردم را بسوی این واحدهای اجتماعی بکشانند.

شریف سمنگین

ملی شدن آب

در حدود یکسال قبل برای‌شرکت در مراسمی گذارم به شیراز افتاد وبرحسب اتفاق برای بازدید از فعالیت سپاهی ترویج و آبادانی یکی از روستاهای نزدیك شهر شیراز دعوت شدم .

این دعوت برای‌من کمال‌مطلوب بود زیرا تاآن تاریخ بدفعات‌شاهد تلاشها و کوششهای گرانبهای سپاهیان دانش و بهداشت‌در چند نقطه کشور بودم ولی از اقدامات سومین نیروی عظیم‌انقلاب که روستاهای کشوررا دچاردگرگونی و تحول کرده است بی خبر بودم.

اثرات عمیقی که این بازدیددر من ایجاد کرد، پس از بازگشت‌به تهران در روزنامه منتشر شد اما آنچه که‌بروی کاغذنیاوردم‌صحنه‌ای بود که امروز آنرا بازگو میکنم.

هنگامیکه من وارد ده شدم ، جوانها ومردهای ده دورم حلقه زدند. چندتن ازمعمرین‌و پیرمردها آغاز سخن کردند . آنها بالهجه شیرین خود شکایت میکردند میگفتند: آقاجان ، از دامنه‌کوه مجاور ده ماقناتی منشعب میشود که کیلومترها طول دارد و درمیان دشت، به اراضی و باغهای یك مالك صاحب نفوذ منتهی میگردد. اهالی ده که‌نه‌تنهاحق، بلکه قدرت استفاده از این آب رانداشتنددر یکی دوسال‌اخیر باکمك وراهنمائی سپاهی ترویج‌ده‌از شکم‌و لباسشان زدند وگلیم و چراغ را فروختندتا یك حلقه چاه عمیق حفر کردند، اما صاحب قنات «از خدا بی‌خبر» باتوسل بزور ، سرچاه‌را بستزیرا بعقیده او حفر این چاه به قنات جناب ایشان ضرر میرساند.

بستن‌آب که بمنزله قطع شریان حیاتی اهالی ده بود جنجالی براه انداخت و مابهمه مقامات متوسل شدیم اما هنوز صاحب قنات دست بردار نیست و بابهره برداری از این چاه مخالف است و من این ماجرا را درشیراز باطلاع استاندار وقت رساندم و او نیز قول‌مساعدت ورسیدگی داد و من دیگر خبری‌از دنباله ماجرا ندارم .

دیروز که همکار من دئوسی‌از لایحه ملی شدن آب را در اختیار روزنامه‌قرار داد ، یکبار دیگراین خاطره جلوی چشمانم جان گرفت. اما احساس این‌بار من با شعف‌و رضایت همراه بود زیرا لایحه ملی شدن آب که براساس اصل دهم انقلاب تهیه و تنظیم گردیده است نظم نوینی‌در بهره‌برداری ومصرف آبهای سراسر کشور اعم ازتحت‌الارضی‌وسطح‌الارضی ایجاد میکند که انشاءالله روستانشینان‌ماراز تعدی و ظلم نجات می‌بخشد .

همایون فروزان

از پیکره شاهنشاه آریامهر

درمیدان ارتش سوم

با شکوه و جلال خاصی پرده‌برداری گردید

در ساعت ۸ صبح روز چهاردهم آبان ماه در میدان ستاد ارتش‌سوم باحضور آقای‌صدری استاندارفارس تیمسارسپهبد مین‌باشیان‌فرماندهی ارتش سوم امراء ارتش روسای ادارات کشوری و لشکری وهزاران تن از طبقات مردم شاهدوست‌شیراز از پیکره شاهنشاه آریامهر وسیله آقای صدری استاندار فارس پرده برداری گردید ابتدا آقای صفائی شهردار شیراز بیانات مشروح و مهیجی ایراد نمود سپس آقای استاندار در میان احساسات پرشور اهالی باشکوه و جلال خاصی از پیکره‌شاهنشاه‌آریامهر پرده‌برداری کرد در تمام مدت این مراسم موزیك ارتش در ترنم بود در زیر متن نطق شهردار شیراز بنظر خوانندگان گرامی میرسد :

*** متن بیانات شهردارشیراز**

جناب آقای‌صدری استاندارمعظم استان‌فارس‌تیمسارسپهبدمین‌باشیان فرماندهی‌محترم‌ارتش سوم‌تیمساران گرامی بانوان و آقایان محترم .

شهرداری‌شیراز بنمایندگی‌مردم غیور و میهن پرست و شاهدوست شیراز امروز یکی‌ازپر افتخارترین روز های تاریخی خود را جشن میگیرد جشنی که بمناسبت پرده‌برداری از پیکره اعلیحضرت محمد رضاپهلوی‌آریامهر شاهنشاه‌ایران در میدان ارتش‌سوم برپا شده‌است چون خوشبختانه در مسیر جشن‌های تاجگذاری قرار گرفته است رونق و صفای بیشتری هم دارد امنیتی که امروز در استان فارس موجود است و رفاه و آسایشی که ازاین راه نصیب مردم‌شده است‌به‌آسانی بدست نیامده و درخت آزادی و امنیت با خون دلاوران قوای‌انتظامی آبیاری گردیده است سالهای متمادی دستجات متجاوز بنام خان به‌جان و مال و ناموس مردم دست درازی میکردند و کسی را یارای مقاومت نبودقتل وغارت وزورگوئی و قلدری از خواص اختصاصی آن دسته بود و روسای مفت خورشان بر این آتش دامن میزدند و مردم بیچاره در آن آتش میسوختند مماشات دولت با خوانین برای این بود که بلکه خودشان بعقل آیند و دست از حرکات وحشیانه خویش بردارند و آنها این مماشات راحمل بر ضعف مینمودند و هر روز نوای تازه‌ای آغاز میکردند وقتی که مماشات‌اثری نکردودامنه‌اغتشاشات بالا گرفت ناگهان فرمان همایونی برای قلع‌وقمع متجاوزین شرفصدور یافت و دستی از غیب بیرون آمدو برسینه نامحرم زد بفرمان ملوکانه ارتش دلیر ایران که چون شیری آماده پیکار بود به جنبش در آمد مقر زورگوئی خوانین یکی پس از دیگری بدست افراد ارتش افتاد و خودشان از سوراخی بسوراخی گریختند و عاقبت جز تسلیم‌ودست برداشتن ازشرارت چاره‌ای‌ندیدند عده‌ای سالوسانه ابتدا تسلیم‌شدند و برای بار دوم که گمان میکردند حنای‌شان‌رنگی‌خواهد گرفت‌تصمیم بقدرت‌نمائی گرفتند وبقول خودشان بکوه زدندولی ارتش نیرومندایران که بفرمان ملوکانه‌مصمم بودباین خیمه شب بازی خاتمه دهد آنانرا هم بجای خودنشانید و باین ترتیب پس از آنکه مدتی استان فارس دراثر بی عقلی عده‌ای وحشی ناامن شده بود با قدرت ارتش‌و ارتشیان بامنیت رسید و آنوقت مردم بیاد شعرمعروف‌شیخ‌اجل سعدی‌شیرازی افتادند که برای فارس دعا کرده است .

یارب زباد فتنه نگهدار خاك‌فارس
چندان که خاك را بود و آب رابقاء

این امنیت همانطورکه قبلاعرض کردم به آسانی و ارزان بدست نیامده است دراین کارزار عده‌ای از بهترین سربازان و درجه‌داران‌و افسران جان خود را در راه‌امنیت فارس گذاردندوصفحه زرین‌دیگری برصفحات پر افتخار ارتش ایران افزودندمردم شیراز به پاس رفاه‌و امنیتی که ارتش‌ایران بفرمان‌مبارك شاهنشاه آریامهربرای آنها فراهم کرده است بشهرداری شیراز ماموریت دادند تادر جلو ستادارتش میدانی احداث و پیکره همایونی زینت بخش آن گردد تا بازماندگان‌مابدانند که‌فداکاریهای ارتش در راه‌اجرای منویات‌ملوکانه باعث امنیت فارس گردید و مردم قدرشناس این استان هم هرگزآن فداکاریها را از یاد نخواهند برد شهرداری شیراز در ظرف یك ماه نقشه میدانی را تهیه و بتصویب رساند میدان را آماده نمود ارتش سوم مثل‌همیشه بکمك مردم‌شتافت در کار احداث میدان‌ونصب‌مجسمه مساعدت و همکاری نمود شهرداری شیراز از تیمسار سپهبد مین‌باشیان فرماندهی محترم‌ارتش سوم وافراد ارتش سوم کمال تشکر و امتنان را دارد اینك از آقای استاندار استدعا میشود پیکره شاهنشاه آریامهر را پرده برداری نمایند تا این اثر جاودانه که نماینده قدرشناسی‌مردم‌شیراز است برای‌استان فارس باقی بماند اجازه بفرمایند عرایض خودراباشعار همیشگی‌ملت ایران که‌سلامت و سعادت‌شاهنشاه آریامهر و خانواده جلیل سلطنت است ختم کنم.زنده باد اعلیحضرت شاهنشاه آریامهر رهبر خردمند ایران زنده باد علیاحضرت فرح پهلوی شهبانوی نیکوکار ایران زنده باد والاحضرت ولایتعهد رضا پهلوی پاینده باد ارتش‌دلیرایران‌ـ فرماندهی محترم‌ارتش سوم وافراد جاوید ایران .

پیکره شاهنشاه آریامهرکه ازبرنز ساخته شده بعداز پرده برداری

آقای‌صدری‌استاندارفارس‌هنگام پرده‌برداری‌ازپیکره‌شاهنشاه‌آریامهردرمیدان‌ارتش

در هفت ماه اول سال جاری :

صادرات کشور یک میلیارد ودویست میلیون ریال افزایش یافت

گزارش منتشره از طرف دفتر آمار وزارت‌دارائی نشان میدهد که ارزش صادرات کشورطی‌هفت ماهه امسال به ۶٫۷۲۸٫۹۲۲٫۰۰۰ ریال رسیده که نسبت بمدت مشابه‌سال گذشته ۱٫۲۷۷٫۶۲۴٫۰۰۰ ریال افزایش داشته است .

(بدیهی است سال گذشته از نظر صادرات سال بسیار بدی بودو نمیتوان آنرا مبنای مقایسه کلی برای نشان دادن نوسانات صادرات قرارداد).

صادرات

یك بررسی کوتاه در باره‌صادرات کشور طی‌مدت مزبور نشان میدهد که ۳۰ در صد از کل صادرات کشور را فرش، ۱۱ در صد آنرا پنبه ، ۱۰ در صد رامیوه‌های‌تازه و خشك تشکیل میدهد و پس از آن انواع پوست‌و پشم و مصنوعات آنها، کلوخه‌های کانی و معدنی و خاویار مقامهای بعدی را دارا میباشند . مهمترین عامل افزایش صادرات میوه های خشك و تازه میباشد که بحدود دو برابر سال قبل افزایش یافته است و ضمنا افزایش صدور فرش و پنبه نقش عمده‌ای در بالا رفتن حجم صادرات داشته است ولی ارزش و مقدار صادرات انواع پوست و پشم و مصنوعات آنها ، انواع کتیرا،انواع زیره ،ریشه شیرین بیان، کلوخه های کانی و معدنی و احشام ـ کنجاله و تفاله چغندر مجموعانسبت بهفت ماهه سال قبل کاهش یافته است .

وزن و ارزش اقلام عمده‌صادرات کشورطی‌هفت‌ماهه امسال‌بشرح‌زیر بوده است .

پنبه ۲۰۵۳۶ تن بارزش ۷۷۰ میلیون ریال ، فرش ۵۵۲۵ تن به ارزش ۲۰۱۲ میلیون ریال ، میوه های‌تازه‌و خشك ۳۳۸۱۶ تن‌بارزش ۴۶۵ میلیون‌ریال ، انواع پوست‌و چرم و مصنوعات آنها ۶۵۵۰ تن بارزش ۵۴۰ میلیون ریال ، انواع کتیرا ۱۰۷۷تن‌بارزش ۱۲۶میلیون ریال ،انواع زیره ۵۳۹۰ تن‌بارزش ۱۶۱ میلیون ریال ، انواع روده ۳۴۷ تن بارزش ۷۵ میلیون ریال، پشم و کرك مو ۱۶۰۹ تن بارزش ۱۲۵ میلیون ریال ، خاویار ۱۱۹ تن بارزش ۱۸۳میلیون ریال ،ریشه شیرین بیان ۱۰۵۰۹ تن بارزش ۵۱ میلیون ریال ، کود شیمیائی و حیوانی ۶۸ تن بارزش ۷۱ هزار ریال ، کلوخه‌های کانی و معدنی ۱۵۵۶۶۴ تن بارزش ۳۶۶ میلیون ریال،سیمان ۳۶۹۵۰ تن بارزش۴۳ میلیون‌ریال‌احشام ۴۸۸۱ تن‌بارزش ۱۴۶ میلیون ریال ، کنجاله و تفاله چغندر ۱۳۷۰۳تن‌بارزش۴۸ میلیون ریال .

مظنه پنبه در بازار لیورپول تنزل کرد

بورسهای عمده جهان

*** از مصرف‌خام‌پنبه‌انگلستان بیش از ۱۰۰ هزار عدل کاسته شده است**

قیمت پنبه بازار لیور پول دچار تنزل محسوسی گردید . کاهش‌قیمت جدید پنبه دربازار لیورپول انگلستان بستگی به‌چند عامل پیدا کرده که مهمترین این عوامل بدینترتیب می‌باشد .

قسمت اعظم پنبه خریداری شده بطریق «سیف» می‌باشد و انعکاس افزایش قیمت حمل آن در تعیین‌قیمت تجارتی کاملا محسوس می‌باشد .

شرکت پنبه لیورپول امروز ، با یك مسئله دیگری مواجه گردیده‌و آن بازار ساکت آینده در لیورپول‌می‌باشد .

بازار پنبه نیویورك از موقعی که استاندارد طول الیاف تا یك اینچ به یك‌شانزدهم اینچ رسانیده بطور قابل ملاحظه‌ای احیاء گردیده است ولی چنین موقعیت مشابه‌ای برای انگلستان وجود ندارد زیرا امریکا موقعیت کاملا متفاوتی دارد و بعنوان یك‌تولید کننده و فروشنده اصلی‌نوع مخصوص پنبه شناخته شده است .

مشکل عظیمی که در مورد بازار پنبه لیورپول بچشم میخورد اینست که انواع مختلف پنبه از تمام نقاط جهان باین بازار آورده میشود . ولی قدر مسلم اینستکه موقعیت‌کنونی‌بازار پنبه لیورپول تحت‌مطالعه‌بوده، کوشش هائی برای جلب خریداران بعمل آمده که‌نتایج آن در سال آینده بدست خواهد آمد .

مصرف پنبه خام توسط بافندگان انگلیسی از ۹۸۳۱۹۷ عدل در سال های ۶۴ـ ۱۹۶۵ به ۸۷۶٫۰۴۰ عدل‌در سال ۱۹۶۶٫۶۷ تقلیل یافته است و علت اصلی ارزش پنبه امسال احتمالا مربوط به‌تقاضاهای محدود می‌باشد.

لیره استرلینك ترقی کرد

امروز در بازار ارز لندن نرخ لیره استرلینك ترقی کرد بعبارت دیگر دیروز هرپوند انگلیسی در برابر ۲ دلار ۷۸ سنت و ۳۲۰ هزارم سنت معامله میشد در حالی که امروز به ۲دلار و ۷۸ سنت و ۳۴۵ هزارم سنت رسید .

فرانك سویس ۱۲ سنت و ۱۸۷۵ ده هزارم سنت ، مارك آلمانی ۱۱ سنت و ۹۵۰ هزارم سنت ،فرانك فرانسه ۱۳ سنت و ۶۳۵۰ ده‌هزارم سنت و دلار کانادا ۲ دلار و ۹۸ سنت و ۹۵ صدم سنت معامله‌شد.

تاسیس سردخانه‌های کرمانشاه ـ آبادان ـ اهواز و بندر عباس بمرحله قطعی درآمد

مقدمات لازم جهت ایجاد چهار سردخانه بزرك در شهرستان های کرمانشاه ابادان ، اهواز و بندر عباس فراهم گردیده است .مناقصه ساختمان سردخانه های کرمانشاه و بندر عباس خاتمه یافته و زمین سردخانه های اهواز و آبادان نیز تعیین و خریداری شده است .

این سردخانه‌ها از طرف‌سازمان مرکزی شرکتهاوابسته به وزارت اقتصاد در نقاط فوق‌الذکر دایر خواهد شد و از لحاظ نگهداری فرآورده های کشاورزی‌وصدور آن بکشور های جنوبی خلیج فارس اهمیت فراوان دارد .

نرخ ارز

نوع ارز	نرخ‌خریدبریال	نرخ‌فروش‌بریال
یك‌دلارامریکا	۷۵٫۰۰۰	۷۵٫۵۰۰
یك‌لیره‌انگلیس	۲۰۸٫۶۸۷	۲۱۰٫۰۸۷
یکصدفرانك‌بلژیك	۱۵۱٫۱۳۳	۱۵۲٫۱۳۳
یك‌فرانك‌سویس	۱۷٫۳۶۷	۱۷٫۴۸۲
یك‌فرانك‌فرانسه	۱۵٫۳۰۶	۱۵٫۴۰۸
یکصدلیرایتالیا	۱۲٫۰۶۲	۱۲٫۱۴۲
یك‌فلورن‌هلند	۲۰٫۸۶۰	۲۰٫۹۹۹
یك‌مارك‌آلمان‌غربی	۱۸٫۸۳۳	۱۸٫۹۵۷
یك‌کورن‌سوئد	۱۴٫۵۰۰	۱۴٫۵۹۷
یك‌کورن‌نروژ	۱۰٫۴۸۵	۱۰٫۵۵۵
یك‌کورن‌دانمارك	۱۰٫۸۰۵	۱۰٫۸۷۸
یك‌شیلینك‌اتریش	۲٫۹۰۰	۲٫۹۲۰

اقتصاد

فرشهای مسجد پیغمبر برای صدور آماده‌شد

پیش از ظهر امروز در شرکت سهامی فرش ایران مصاحبه‌ای ترتیب یافت دراین مصاحبه مدیر عامل شرکت سهامی فرش ایران در باره فرشهای مسجد پیغمبر که توسط ایران بافته و برای صدور آماده شده است اطلاعاتی دراختیار خبرنگاران گذاشت .

مناقصه بین‌المللی این فرشها چندی قبل برگزار شد و شرکت سهامی فرش ایران برنده شد . فرشهای مسجد پیغمبر مرکب از۷۰ قطعه بمساحت بیش از ۵۰۰۰ متر مربع میباشد و همگی براساس طرحهای اصیل ایرانی بافته شده است .

تفسیراقتصادی روز

تغییر بازارها

در قسمت مربوط به‌بورس های عمده جهان- در همین صفحه مطالعه می کنید که‌پنبه در بازار لیورپول دچار تنزل شده و این تنزل راکار - شناسان ناشی از کاهش میزان مصرف‌پنبه‌در صنایع نساجی انگلستان میدانند . سال گذشته که‌هیات‌بازرگانی ایران در انگلستان‌با مقامات بازرگانی این کشور مذاکره میکرد و برای فروش متقال چانه میزد ، معاون وزارت بازرگانی انگلیس رسماگفت که انگلستان طی سال های اخیر مقدار زیادی از فعالیت بافندگی نخی خود بنفع واردات پارچه های نخی‌کاسته است . اکنون مابه مساله ایجاد تنزل در مظنه پنبه در مهمترین بورس پنبه این کشور مواجه میشویم که ناشی از اجرای همان‌سیاست است . اما آنچه میخواهیم از آن نتیجه بگیریم اینست که بزرگترین و محکمترین‌بازار های جهان - نظیر همین‌بازار پنبه لیورپول - باگذشت‌زمان و تغییر در سیاست تولیدی و تجاری دولت ها ، دچار تغییر و تحول میشود . این‌تحولات را سازمان های اقتصادی و بازرگانی ما نباید نادیده بگیرند .

انگلستان علیرغم افزایش جمعیت و بالا رفتن‌حجم‌مصرف پارچه های نخی ، از مصرف پنبه برای تهیه منسوجات‌خود یکصد هزار عدل میکاهد و آنرا به واردات پارچه نخی‌از کشور های عضو جامعه مشترك‌المنافع اختصاص می دهد و در عین حال مصرف پنبه مصنوعی در صنایع‌توسعه مییابد - تولید کنندگان جدیدی وارد بازار میشوند . استاندارد ها دچار تغییر و تحول میشود و بطور کلی بازار ها دچار نوسان میگردد. سرعت این تغییرات گاهی به اندازه‌ایست که اگر پیش‌بینی بموقع‌و آمادگی قبلی نباشد ضرر های جبران ناپذیر بر پیکر تجارت یك کشوروارد میسازد . بهمین جهت‌ضروری است تغییرات‌بازارهای جهانی ـتغییرات مصرف ـجایگزین کالا های جدید- خریداران و فروشندگانی که جدیدا وارد بازار های جهانی میشوندهمه و همه شناخته شود ودر دسترس جامعه بازرگانی کشور گذاشته شودوهمانطور که تجارت جهانی‌دارای‌تحرك است - سازمان بازرگانی کشور نیز تحرك لازم رابدست آورد تا نه فقط از تغییرات و تحولات روز مره بازارهای جهان متضرر نگردد بلکه حداکثر استفاده رانیز از این امر ببرد .

دکتر حبیب چینی

نیازمندیهای شما

تلفنهای ۳۱۵۳۳ و ۳۰۰۱۱

استخدام

استخدام میشود

شرکت ابن‌الحسین دیباو شرکاء احتیاج به‌سه نفر کارمند فنی‌داردحق تقدم باکسانی است که‌دارای دیپلم هنرستان صنعتی باشند .

متقاضیان همه‌روزه از ساعت ٤بعد از ظهر به‌آدرس شرکت خیابان حافظ مقابل پارك هتل مراجعه فرمایند .

۳ـ۱ آـ۳۸٤٤٤

برای خوزستان

به‌یك مهندس آزموده که حداقل ۵سال سابقه کار داشته باشد مورد نیاز است خواهشمند است با تلفن ۶۴۸۲۸۵ تماس بگیرید .

۳ـ۱ آـ۲۷۰۱

یك راننده متاهل

برای کارتمام وقت مورد نیاز است به تلفن ۳۰۰۶۵و ۳۱٤۲٤ مراجعه شود.

۳ـ۱ آـ۲٤۵۷۹

ماشین‌نویس دوشیزه یابانو

استخدام میشودمراجعه بوسیله۳۲۳۲٤ و۳۰٤۸۶۷

۳ـ۱ آـ۳۸٤۹٤

فروشنده

شرکت سهامی فروشگاه بزرك ایران عده زیادی فروشنده باسابقه که‌تجربه کافی در مورد فروش کالاهای مختلف داشته باشندبا حقوق مکفی ومزایای خوب استخدام مینماید متقاضیان‌می‌توانند همه‌روزه از ساعت ۸الی ۱۲و ٤الی ۷بعداز ظهر به‌اداره کارگزینی فروشگاه بزرك ایران واقع‌در چهارراه شاه ساختمان آزاد طبقهٔ چهارم مراجعه نمایند

۲ـ۱ آـ۲۷۰۳

استخدام

یکنفر مهندس الکترومکانیك با حقوق مکفی باشرایط زیربرای خدمت درکاشان استخدام میشود .

۱ـحداکثر سن ۳۵ سال .

۲ـ دارا بودن دفترچه پایان خدمت یامعافیت دائم .

۳ـ آشنائی کامل بزبان انگلیسی.

٤ـ تابعیت دولت شاهنشاهی ایران.

از متقاضیان واجد شرایط فوق خواهشمند است هرروز از ساعت ۸ صبح تا ۵ونیم بعداز ظهر بقسمت‌امور کارمندان ـسرای حافظ - خیابان بوذرجمهری مراجعه فرمایند ویا با صندوق پستی ۱۳۸۸ مکاتبه نمایند.

۱ـ٤ آـ۳۵۸٤٤

بانك رهنی ایران نیاز به

استخدام سه نفر کارمند که حائز شرایط زیرباشند دارد.

۱ـ سن حداکثر ۳۵ سال

۲ـ داشتن صحت مزاج

۳ـ داشتن معافیت یابرك خاتمه‌خدمت سربازی

٤ـ نداشتن محکومیت جنائی

۵ـ لیسانس در رشته‌های حسابداری یااقتصاد

۶ـ آشنائی کامل بزبان انگلیسی‌و کسانیکه بزبان فرانسه هم آشنائی داشته باشند حق تقدم خواهند داشت.

چنانچه تعداد داوطلبان حائزشرایط بالا بیش از سه نفر باشند از طریق مسابقه انتخاب خواهند شد .

داوطلبان میتوانند تا آخر آبانماه ۱۳٤۶ تقاضای خودشانرا باداده کارگزینی این بانك تسلیم نمایند.

بانك رهنی ایران

۱ـ ٤ آـ۳۸۱۷٤

یك واحد بزرك نساجی

واقع در تهران باشخاص زیر نیازمند است .

۱ـمتخصص نگهداری ماشین آلات با داشتن دیپلمه‌هنرستان صنعتی ودو سال سابقه‌کارودانستن‌زبان انگلیسی.

۲ـ تراشکار باداشتن حداقل پنج سال سابقه تراشکاری حائزین‌شرایط ضمن ارسال یك قطعه عکس باصندوق پستی ۵٤٤ مکاتبه نمایند .

۳ـ۱ آـ۲٤۷٤۵

کارمندی که سابقه

درامور تجارت‌داشته‌وبه‌زبانهای‌انگلیسی وعربی تسلط کامل داشته باشدبرای تمام وقت مورد احتیاج است .واجدین شرایط بالا به‌تلفن ۵۸۰۱٤۸ مراجعه نمایند .

آـ۲۵۰۰۷

یکنفر راننده پایه یك

استخدام میشود . متقاضیان به‌صندوق پستی ۳۲۸۱ مکاتبه نمایند .

آگهی استخدام

یك شرکت بزرك تجارتی وفنی برای اموراداری‌و حسابداری یك عده جوان دیپلمه باشرایط زیر استخدام مینماید :

۱ـ حداقل تحصیلات‌دیپلم یامعادل آن

۲ـ آشنائی بزبان انگلیسی .

۳ـ برك خاتمه خدمت نظام وظیفه‌با معافیت دائم .

از داوطلبان واجد شرایط فوق خواهشمند است درخواست خود را با خط خودوذکر سوابق کار و میزان حقوق‌مورد تقاضا با تعیین آدرس و شماره تلفن به ضمیمه یك قطعه عکس به‌صندوق پستی شماره ۶۹۲ ارسال فرمایند .

داوطلبانی که دارای سابقه کار باشند ارجحیت خواهند داشت .

برای استخدام به‌آدرس ذیل

مراجعه کنید نشانی‌لاله‌زارنو ساختمان البرز شماره ۳

دوشیزه‌تحصیلکرده

برای پذیرائی در موسسه بزرگی‌با شرایط عالی استخدام میشود لطفابا دوقطعه عکس و مشخصات کامل یا راهنمای شما ره۳۰۷ روزنامه اطلاعات مکاتبه فرمائید .

۳ـ۱ آـ۲۲۲۷۷

یك منشی خانم یا آقا

که‌شورت‌هند و ماشین نویسی فارسی ولاتین راخوب بدانند و دارای‌معلومات خوب انگلیسی باشد با حقوق عالی استخدام میشود. لطفابه‌شماره ۹۰۳۰۱ دایره کارگزینی تلفن فرمائید .

۶ـ۱ آـ۳۶۶۷۰

بیك خانمی

که‌از عهده نظافت واتوکشی برآید برای تمام وقت یا روزانه استخدام میشود طالبین به‌خیابان‌شاه پاساژعلوی شماره ۲٤ مراجعه فرمایند .

۳ـ۱ آـ۳۷۱۸

یك خانم یا آقا

که‌شورت هند و ماشین نویسی فارسی ولاتین را خوب‌بداند ودارای معلومات خوب انگلیسی باشد با حقوق عالی استخدام میشود لطفا به‌شماره ۹۰۳۰۱ دایره کارگزینی تلفن فرمائید .

۶ـ۱ آ۳۸۹۶۶۱

شریك

جویای شریك

مهندس جوان تحصیل‌کرده خارج با اعتبار خواهان شراکت و فعالیت‌دریك واحد تولیدی صنعتی در تهران‌می‌باشد لطفا براهنمای‌شماره ۴۳۰مراجعه فرمائید

۲ـ۱ آـ۲٤۷۱۵

کلاس حسابداری

باز هم یك کلاس دیگر حسابداری و دفتر داری دوبل در کاخ دانش زیر نظر استاد محمد حمیدی باسابقه‌تدریس‌در دانشگاه تهران و استفاده از ماشینهای حساب برقی و دستی معروف فاسیت از ۲۳ آبان ماه تشکیل‌می شود . یك بلیط دو سره تهران شیراز با هواپیمای جت بوئینك ۷۲۷ از طرف هواپیمائی ملی‌ایران (هما)به‌یکنفر از فارغ‌التحصیلان داده میشود . قبلا نا نویسی کنید.

کلاس تکنیسین برق

دوره جدید کلاس‌تکنیسین‌برق بشار قوی از ۲٤ آبان ماه در کاخ دانش تشکیل میشود . مدرن‌ترین لابراتوار الکتریك و الکترونیك‌در اختیار شاگردان قرار میگیرد . یك بلیط دو سره تهران شیراز با هواپیمای جت بوئینك ۷۲۷ از طرف هواپیمائی ملی‌ایران (هما) به یکنفر از فارغ‌التحصیلان داده میشود . قبلا نام نویسی کنید .

کاخ دانش

خیابان نادری . پاساژ معتمد خیابان فرانسه . کوچه مرجان

۳ـ۱ آـ۳۹۰۱٤

گم شده

یك طغری چك که شماره‌آن

۰٤٤۸۰۷۱ـ ۴۶٫۸٫۱٤ بمبلغ پنجاه هزار ریال از حساب شماره ۱۵۳٤۰ بانکملی تبریز که صاحب حساب بنام دکتر ترك‌زاده طباطبائی وبحواله‌کرد استاد عبدالله فتاحی که‌بابت قولنامه یکباب خانه واقع در اول ده متری آرامنه خانه دوم می‌باشد در چند روز قبل مفقود گردید این چك از طرف صاحب‌حساب مسدود واز درجه اعتبار ساقط می‌باشد از یابنده تقاضامیشود به‌آدرس خیابان خواجه‌نظام‌الملك‌جنب کارخانه برق‌فیروزخرازی رکس‌مراجعه ومژدگانی دریافت دارد .

قبوض اصلاحات ارضی

قبوض اصلاحات ارضی بیواسطه خریداریم پاکپور ۳۲۷۲۹و ۶۳۷۶۹۷

آگهی استخدام

بانك کشاورزی ایران در نظردارد عده‌ای دوشیزه یابانو باشرایط زیر:

۱ـ دارا بودن دیپلم کامل متوسطه (رشته طبیعی یاریاضی)

۲ـ سن حداقل بیست و یك وحد اکثر سی‌سال تمام

۳ـ دارابودن سلامتی و صحت‌کامل طبق گواهی پزشك معتمد بانك‌بمنظور کاربا ماشین های منگنه از طریق مسابقه ورودی و مصاحبه استخدامی فعلا بطور قراردادی استخدام نماید.

داوطلبان در صورت موفقیت در مسابقه و مصاحبه و همچنین قبولی در کلاس مخصوص که‌باین منظورتشکیل میگردد باستخدام بانك درخواهندآمد

داوطلبان میتوانند برای ثبت‌نام با دردست داشتن مدارك زیر :

۱ـاصل وفتوکپی‌دیپلم‌کامل‌متوسطه (ازهریك) یکبرك

۲ـ رونوشت شناسنامه سه برك

۳ـعکس ٤×۶ (که‌اخیرا گرفته شده باشد) شش قطعه

تاپایان وقت اداری روز سه‌شنبه سی‌ام آبانماه باداره آموزش بانك‌واقع در خیابان شاهرضا نزدیك میدان فردوسی روبروی ساختمان فیلیپس کوچه نیائی‌شماره۱۶مراجعه‌ودرخواست کتبی خودرا ضمیمه مدارك مورد نظر ر قبال اخذ رسید تسلیم نمایند.

تاریخ مسابقه ورودی و مصاحبه‌بعدا اعلام خواهد شد .

بانك کشاورزی ایران

جویای کار

استاد کار و متخصص

درفن آردسازی و ماشین آلات آسیاب جویای کار است تلفن ۳۸٤۸۸

۱ـ۶ آـ۲۲۹۸۹

جوانی با ۸ سال سابقه

فروشندگی و رانندگی از ساعت‌یك بعداز ظهر آماده کار است براهنمای شماره ۲۷۶ روزنامه اطلاعات مراجعه شود

فقط بایك تلفن موسسه‌جویا

امور استخدامی شمارا عهده‌دارو کارگر وکارمند و متخصصین مورد نیازتان را بدون دریافت کارمزد بشما معرفی مینماید تلفن ٤۹۳۷۳

۱ـ۱۰ آـ۶۶۸ ۲

جوانی وارد بکارهای چاپ

نقشه و فتوکپی و پلی‌کپی می‌باشند آماده کار است تلفن ۵۵۹۸۳

مهندس راه و ساختمان

باسابقه طولانی جویای کار در تهران است براهنمای شماره ۳۳۱ روزنامه اطلاعات مراجعه فرمائید .

تکنسین برق

آشنا به زبان فرانسه برای نقشه کشی برق ساختمان ها در شرکت‌های کنترات نمودن برق ساختمانهاوسایر کارهای برقی جویای کار است . لطفا ازساعت ۸تا ۱۲صبح تلفن فرمائید .

۷۳٤۸۸

۲۶ ساله مجرد مسلط

بزبان ایتالیائی‌وآشنائی بزبان‌انگلیسی دارای دیپلم کامل متوسط و پایان خدمت نظامی وسابقهٔ کار بادستگاه های رادار برای تمام و یا قسمتی از ۲٤ ساعت جویای کار است به‌تلفن شمارهٔ ۷۶٤۷۷۵

مترجم درجه یك آلمانی

تحصیلکرده اروپا آماده کار است تلفن ۹۵۱۳۷۷

جوانی دانشجو آشنا بزبان

بزبان انگلیسی با سابقه تدریس ریاضیات و فیزیك تا پنجم طبیعی و آشنا به دفتر داری و حسابداری برای نصف‌روز جویای کار است براهنمای شماره ۳۳۲روزنامه اطلاعات مراجعه نمائید .

۱ـ۳ آـ۲۵۰۱۷

تدریس خصوصی

انگلیسی توسط بانوی انگلیسی

پهلوی تلفنهای ٤۷۱٤۱و ٤۲۰۸۶

ماهی سی تومان

زبان انگلیسی و آلمانی با تضمین موفقیت تلفن ٤۹٤۹٤

ریاضیات عالی‌فیزیك شیمی

توسط مهندس برق ۶۲۵۳۲۲

فیزیك . ریاضیات . شیمی

لیسانس فیزیك تلفن ۷۱۵۸۲

۱ـ۶ آـ۲٤۸۶۵

گروه دبیران لیسانسیه

آماده تدریس خصوصی تلفن۷۶٤۲۰۷

۱ـ۲۰ آـ۲۷۱۹

۳نفر دوشیزه‌یابانو که‌حداقل معلومات آنها سیکل اول باشد با حقوق مکفی استخدام میگردد به تلفن ۷۵۶۹۱٤ مراجعه شود .

۱ـ۳ آـ۲۷۳۰

سازمانهای فنی وفرهنگی

آکادمی زبانهای دنیا

قابل‌توجه‌علاقمندان ودانش‌آموزان و دانشجویان محترم

آکادمی زبانهای دنیاترم جدیدخود را بوسیله ماشین آموزش توسط استادان مجرب خارجی طبق‌آخرین پدیده آموزش جهان سه جلسه‌بطور رایگان از پنجم آبانماه افتتاح وهمه روزه صبح‌و عصر لبت نام مینماید دروازه دولت نبش روزولت ساختمان جم تلفن ۷۶٤۸۲۵

رادیوتلویزیون، نقشه‌کشی برق و فشار قوی

را درمدت کم بیاموزید وپس ازاخذ گواهی نامه بکار مشغول شوید کارو آموزش تلفن ٤۹٤۹٤ خیابان پهلوی بین شاهرضا وامیراکرم آـ۲۶۸۶

برای استخدام فوری

درآموزشگاه فائز ماشین‌نویسی دایا مند جدید بیاموزید شاه آباد اول اکباتان تلفن ۳۵۷۵۷

پارك‌دیویس‌کمپانی مالك اختراع شماره ۲۶۹۸ مربوطبه (محصولات واکسن‌و طریقه تهیه آن)

میل دارد با صاحبان صنایع در ایران برای بهره‌برداری از اختراع خود وارد مذاکره شود برای اطلاع بیشتر به دفتر حقوقی دکتر آقایان وهمکاران خیابان سوم اسفند ۱٤۹ مراجعه فرمایند .

آـ۲٤۹۹۵

آگهی پذیرش دانشجو برای دوره های فوق لیسانس

دانشکده ادبیات و علوم انسانی درنیمسال دوم سال تحصیلی ٤۶ـ۱۳٤۷ برای دوره‌های فوق لیسانس‌ادبیات‌فارسی ، زبانشناسی، باستانشناسی ، فلسفه ، علوم اجتماعی ، جغرافیا ، تاریخ زبان انگلیسی ، فرانسه آلمانی ازطریق مسابقه دانشجو میپذیرد . داوطلبان میتوانند از روزشنبه ٤ آذرماه تا روزسه‌شنبه ۱٤آذرماه ۱۳٤۶ همه‌روزه ازساعت ٤½ تا ۶½ بعدازظهر با در دست داشتن مدارك ذیل برای انجام تشریفات ثبت‌نام بدانشکده ادبیات‌مراجعه نمایند .

مدارك لازم

۱ـ اصل دانشنامه لیسانس یاگواهی‌نامه موقت پایان‌تحصیلات یا ارزش‌نامه تحصیلات خارجی که تائید شورای عالی آموزش و پرورش رسیده باشد

۲ـ سه‌قطعه عکس ۶ × ٤ ودوبرك رونوشت شناسنامه

۳ـ رسید مبلغ یکهزارریال که بحساب شماره ۱۱۹٤ بانك مرکزی واریز شده باشد .

سایر شرایط و مواد امتحانی و تاریخ برگزاری امتحانات هررشته از تاریخ پانزدهم آبانماه ۱۳٤۶ درمحل دانشکده ادبیات اعلام خواهدشد . الف ۷۱۱٤

رئیس دانشکده ادبیات و علوم انسانی ـ دکتر ذبیح‌اله صفا

آگهی مزایده فروش ملاس

شرکت سهامی قند شازند حدود سه هزار تن ملاس استحصالی سال ۱۳٤۶ کارخانه قند شازند را ازطریق مزایده بفروش‌میرساند. شرایط ومشخصات مزایده در دفتر شرکت سهامی قند شازند واقع در دروازه دولت ساختمان فیات ویادفتر کارخانه در شازند موجود بوده وپیشنهادات واصله تاساعت ۹ صبح روز پنجشنبه ۴۶٫۸٫۲۵ قبول و درساعت ۱۰ صبح همان روز باز وقرائت خواهد شد . حضور پیشنهاد دهندگان درجلسه مزایده آزاداست .

آـ۳۹۰۲٤ شرکت سهامی قندشازند

تجدید آگهی مزایده شماره ۱ مربوط به مزایده کافه‌های دانشگاه پلیس

شهربانی کل اجاره کافه های دانشگاه پلیس رابرای مدت سه سال از تاریخ‌انعقاد قرار داد بمزایده واگذار نماید طالبین میتوانند همه روزه (غیر ازایام تعطیل)بامراجعه به‌رکن چهارم دانشگاه پلیس (خیابان قدیم شمیران .خیابان دانشگاه پلیس) و مشاهده وضع کافه‌ها وجزئیات اموردرمزایده‌مذکور باشرایط زیر شرکت نمایند .

۱ـ پیشنهاد دهندگان بایستی سی هزار ریال اسناد خزانه جهت حسن انجام کار بصندوق اداره کل امور مالی‌شهربانی تودیع و رسید ماخوذه راضمیمه پیشنهاد خود نمایند .

۲ـ تقاضای شرکت درمزایده و سیاهه اجناس مصرفی مورد لزوم باقیمتهای تعیین شده که برنده مزایده ملزم به‌رعایت‌آن است پلی کپی شده در دفتر اداره مهندسی ورفاه موجودوازهر کدام یکنسخه بمتقاضیان تحویل میگردد که اوراق مذکور را تکمیل وقبولی خودرا مبنی بررعایت نرخهای معینه باذکر عبارت (قرائت شد مورد قبول است)در ذیل یکایك اوراق مربوطه باجناس مورد لزوم اعلام و امضاء نمایند .

۳ـ شرکت کنندگان در مزایده میبایست اوراق تحویلی را پس از تکمیل بضمیمه رسید سپرده تودیعی درپاکت لاك‌و مهر شده که در روی‌آن جملهٔ (مربوط بمزایده کافه های‌دانشگاه پلیس) ذکرشده باشد منتهی تا آخر وقت اداری روز ۴۶٫۹٫۵ بدفتر اداره مهندسی ورفاه واقع‌درآخر خیابان شاه میدان محمدرضا شاه تحویل و رسید اخذ نمایند .

٤ـ به پیشنهادات رسیده وپس ازساعت مقرره و همچنین به پیشنهادات مشروط و مبهم‌وفاقد رسیدسپرده ترتیب اثر داده نخواهد شد .

۵ـ کلیه هزینه آگهی های مربوطه و ثبت قرارداد در دفاتر اسناد رسمی ومالیات‌و عوارض وسایر هزینه های مربوطه بعهده برنده مزایده خواهد بود .

۶ـ پیشنهادات رسیده در ساعت (۹صبح) روز ۴۶٫۹٫۶ با حضور کمیسیون مربوطه دردفتر اداره مهندسی ورفاه باز و قرائت خواهد شد حضور پیشنهاد دهندگان اختیاری است .

۷ـ قبل از انعقاد قرارداد با برنده مزایده سپرده حائزحداکثر درجه‌دوم مسترد نخواهد شد .

۸ـ شهربانی کل دررد یا قبول یك‌یا کلیه پیشنهادات رسیده مختار است .

الف ۷۳۸۱

اداره مهندسی و رفاه شهربانی کل کشور

خرید و فروش اثاثیه

خرید
فرش کیهان تلفن ۷۶۳۷۷۶
انواع قالی‌وقالیچه‌کهنه ونو
مخصوصا قالی‌های سنگین قیمت‌را خریداریم بهتر است برای معاملات هرنوع‌فرش باسازمان فرش کیهان تماس بگیرید چون مشاورین مامجانا دراختیار شما خواهند بود.

فرش رضوی تلفن ۷۶۴۸۰۰
خیابان روزولت میدان ۲۵ شهریور خریدار فرشهای نوو کهنه صادراتی تحت‌نظر کارشناس مطلع با قیمت منصفانه می‌باشد موقع خرید وفروش لطفا با تلفن ۷۶۴۸۰۰ مکالمه فرمائید

فرش طوسی تلفن ۷۵۹۰۲۹
قالی وقالیچه کهنه‌شمارا برای‌صادرات ازسایرین بهتر میخرد.

فرش گلشن تلفن های ۶۲۱۴۱۵ و ۶۲۱۴۲۱
انواع فرشهای نو ازتمام شهرستان های‌ایران موجود میباشد و قیمت یك کلام درضمن فرش کهنه خریداریم
۱-۱۴ آ-۲۶۹۱

فروشگاه شریفی‌تلفن۳۶۸۰۳
فرش -یخچال برقی‌و نفتی -تلویزیون وکلیه لوازمات خانگی شما را بهتراز دیگران خریدار است.
۱-۴۰ آ-۲۵۷۸

فروشگاه شایان‌فر ۶۰۹۴۰
بهترین خریدار فرش کهنه ونو، تلویزیون، یخچال، اجاق گازضبط صوت، رادیو گرام نقدا خریداریم.
۱-۲۶ آ-۲۶۴۴

فروشگاه ماه تلفن ۳۳۶۷۵
قالی و قالیچه و تلویزیون - یخچال‌و کلیه لوازم منزل شمارا به‌بهترین قیمت خریداری مینمائیم سه‌راه امین‌حضور ۱-۱۰ آ-۲۶۷۶

فروشگاه و سمساری صمد
تلفن‌های ۴۹۹۸۵ و ۶۵۰۶۴ خریدار همه‌رقم فرش کهنه و اشیاء قدیمی‌و سایر لوازم منزل

فروشگاه کالای مرکزی
تلفن ۶۵۰۵۷
خریدار یخچال- تلویزیون -فرش- اجاق گاز وسایر لوازم منزل

فروشگاه سعید - سرچشمه
خریدار اثاث خانگی و فرش‌های سنگین قیمت تلفن ۸۱۶۱۸و ۳۸۶۶۷
۱-۲۶ ۲۶۹۵

فروشگاه و نمایشگاه ایران
تلفن ۶۱۲۷۳۳
بهترین خریداریخچال، تلویزیون، فرش واجاق گاز وکلیه لوازم‌خانگی

فروشگاه و نمایشگاه‌آسیا
تلفن ۶۱۲۸۳۲
یخچال، تلویزیون ،اجاق‌گاز و فرش عادلانه خریداریم شاه چهارراه پیروز. ۱-۲۶ آ-۲۵۶۱

فروشگاه آرمان تلفن۶۹۶۲۳
بهترین خریدار تلویزیون -فرش - چراغ گاز و هر نوع یخچال نفتی.

دنیای اثاث ۶۸۶۸۰
خرید و فروش یخچال. تلویزیون اجاق گاز وسایر لوازم منزل

فروشگاه آریا تلفن ۴۲۷۱۴
بهترین خریدار اجناس دست دوم

شرکت فرش شهرستانی
انواع واقسام فرشهای نو نقد واقساط بفروش میرسدنشانی‌چهارراه حسن‌آباد تلفن ۶۶۶۸۷

فروش
رادیو گرام -چراغ گاز -یخچال
بدون پیش قسط
نمایشگاه‌ایران صنعت
خیابان- اسلامبول پاساژ پلاسکو طبقه پائین تلفن ۳۰۳۶۰۲

مقداری اثاث منزل
وخیاط‌خانه بفروش میرسد طالبین به تلفن ۴۳۴۳۵ مراجعه فرمایند.
۱-۳ آ-۲۴۷۳۳

رادیوگرام‌چهارموج
تمام مبله کلاراد
باقساط ماهانه ۱۰۰ تومان
ساختمان آلومینیم شرکت پارس پیمان تلفن ۶۱۲۹۱۶ -۶۱۲۹۱۷

فروش
مبل -استریو. چرخ‌خیاطی برقی سینگر و لباس‌زنانه و مردانه‌امریکائی تلفن ۶۲۹۹۰۹
۱-۲ آ-۲۴۶۵۵

مقداری پوشاك زنانه
وبچه‌گانه ،لباس های‌سواره وکلاه وغیره بفروش میرسد آدرس فرح شمالی خیابان شاهین پلاك ۹۴ طبقه دوم تلفن ۷۶۲۷۸۲
۱-۳ آ-۲۷۳۱

تعمیرات

تعمیرگاه تلویزیون الکترون
تلفنهای ۷۶۳۶۸۲و۷۵۶۱۱۶
آماده برای نصب کنورتور جهت فرستنده دولتی و آموزش و پرورش روی هرنوع‌تلویزیون‌و تعمیرتلویزیون آر.سی.آ -شاوب‌لورنس - تلفونکن- سیبرا- فیلیپس وسایر مارکها با سرویس مجهز سیاد در منازل بویژه شمیرانات ۱-۱۵ آ-۲۴۰۱

تعمیرگاه تلویزیون احسان
نصب کنورتور برای کلیه فرستنده ار.سی.آ و تعمیر تلویزیون های تلفونکن، فیلیپس ،زیمنس ، شاوب لورنس باسرویس مجهز سیار ۷۴۳۶۲

سرویس تلویزیون گارانتی
تعمیر تلویزیونهای سیبرا- ار.ث.آ ادا، جنرال الکتریك تلفونکن مدیاتور ونصب کنودتور درتمام نقاط تهران بویژه شمیرانات تلفن ۶۲۸۳۷۱
۱-۲۶ آ-۲۶۹۶

شرکت مهندسین وتلویزیون
آماده نصب کنورتور بطرز جدید تعمیرات همه نوع تلویزیون سرویس سیارویژه شمیرانات تخفیف‌اختصاصی بمشترکین ۶۱۱۲۳۴
۱-۲۶ آ-۲۶۹۴

شرکت سهامی رادیو تلویزیون ایران
جهت‌نصب کنورتورو تعمیر تلویزیونهای R.T.A. R.C.A که تحت‌نظر متخصصین کارآزموده انجام میگیرد‌و به تعمیرگاه خودتان بشماره‌های ۹۰۳۱۹و ۹۰۳۲۰ و۹۰۳۲۱ مراجعه نمائید

مهندسی تلویزیون نصیر
مجهزترین آزمایشگاه رادیوتلویزیون وادوات الکتریکی نصب کنورتوروآنتن زیر نظر متخصصین مجرب در تمام ساعات برنامه در اختیار شما تلفن ۳۷۵۲۰

نصب کنورتور
تعمیر انواع تلویزیون صبط‌صوت و رادیو در منازل تلفن ۴۹۴۹۴
۱-۲۴ آ-۲۴۰

سرویس تلویزیون شاوب لورنس
تلفنهای ۶۴۹۱۸و ۷۶۱۴۹۵
۱-۲۶ آ-۲۴۷۴

تعمیرگاه یخچال‌نورژ۷۵۰۴۸
تعمیرگاه یخچال فریجیدر۷۲۳۳۶
۱-۲۶ آ-۲۶۹۷

شماره های تلفن تعمیرگاه اختصاصی تلویزیون شاوب‌لورنس
SCHAUB - LORENZ
۹۲۱۲۷ - ۹۵۱۹۱۵ - ۹۳۵۳۷ - ۹۵۲۰۵۷ و ۹۵۲۹۴۲
را یادداشت فرمائید. تعمیرگاه های دیگری که‌بنام شاوب‌لورنس آگهی مینمایند ارتباطی به‌کارخانه شاوب‌لورنس ندارندواین‌تعمیرگاه مسئولیتی راجع به‌کارآنها نخواهد داشت.

تعمیرگاه‌تلویزیون -ار.ث.آ
تعمیر انواع تلویزیون نصب دستگاه کنورتور در منازل صد تومان برای کلیه تلویزیونها تلفن۴۴۷۳۳ و۶۹۵۱۴
۱-۲۶ آ-۲۶۹۳

بخاری
دایره سرویس شرکت سهامی صنعتی جنرال
رنك و تعمیر بخاریهای جنرال راتا آخر آبان ماه می‌پذیرد لطفا بتلفن‌های ۹۴۱۶۴و ۹۳۲۵۲و ۹۲۶۹۳ مراجعه فرمائند.

واگذار میشود

مطب بابخش تزریقات
واقع در خیابان ناصرخسرو بعلت مسافرت واگذار میشود. صبحها به داروخانه دکتر ایمانی واقع درخیابان ناصرخسرو مراجعه فرمائید.

متفرقه

تانکر سازی لوپ
تانکر از ۵۰۰تا ۵۰۰۰لیتر موجود سفارشات ۴۸ ساعته تحویل می‌گردد خیابان قزوین سه‌راه آذری ۹۴۴۱۴
۱-۲۶ آ-۲۴۷۳

در حدود پنجاه هزار قالب
آجرسه سانتیمتری ناز (بهمن) به علت تغییر نقشه باتخفیف بفروش‌می‌رسد بتلفن ۳۱۶۸۱آقای پارسی‌مراجعه مائید.
۱-۲ آ-۳۸۹۱۴

فروش دست دوم
مقداری البسه پوشیده و نپوشیده زنانه فرنگی وایرانی بعلت مسافرت ازروز یکشنبه ۳۱و دوشنبه ۲۲آبان ازساعت ۹تا ۱۲ صبح‌و ۳تا ۶ بعد از ظهر بفروش میرسد آدرس خیابان پهلوی روبروی سینما آتلانتیك کوچه هراز پلاك ۳طبقه دوم تلفن ۶۲۴۷۱۳

شستشوی مبل وفرش

شستشوی مبل و فرش‌کلین سرویس مهر مبتکر، پیشرو
جهت شستشوی مبل‌و فرش درجای خود باموادآزمایش شده دستگاه منحصر بفرد فقط بکلین سرویس اطمینان داشته باشید. تلفن۹۵۳۵۴۶
۱-۲۰ آ-۲۴۵۱

شستشوی مبل وفرش ادیب
مجهزترین موسسه‌ایکه میتواندمبل وفرش -تشکیهای ماشین رابطریق خشکشوئی تمیز نموده‌ودر جای خودش بشما تحویل دهد فقط ادیب است‌با تلفنهای ۹۵۲۴۵۴و ۹۱۵۶۵ تماس بگیرید.
۱-۰ ۳ آ-۴۶۲ ۲

شستشوی مبل‌وفرش‌نوین
تنها متخصص نظافت مبلهای‌پارچه‌ای در منزل باتضمام تشك و سقف‌اتومبیل باموادمجاز خارجی تلفن ۶۲۵۸۶۳
۱-۱۰ آ-۴۳۴ ۲

دوراکلین سرویس بین‌المللی‌امریکا وابسته بکارخانجات خشکشوئی تاول‌ماستر ایران مبلمان‌و فرش‌صندلی وسقف اتومبیل شما را در محل‌بدون شکافتن باموادمجاز خارجی و دستگاههای اتوماتیك تمیز مینماید تلفنهای ۷۵۸۳۹۵- ۷۵۸۳۹۶
۱- ۱۰ ۳ ۸۴۱۸

برای ساختمان شما

ایران‌تزئین تلفن ۶۸۲۵۹
تهیه و نصب‌ایرانیت شمارا درتمام نقاط کشور باضمانت ۵سال بعهده میگیرد اجرت نصب وبهاء گیره‌های مصرفی پس از نصب و رضایت شما دریافت خواهدشد سه‌راه شاه‌ساختمان آزاد شماره ۴۰
۱-۳۰ آ-۵۷۱ ۲

رفع گرفتگی بر نوع لوله ساختمانی
بادستگاه‌تراکم‌هوا- تلفن ۷۸۷۲۷

ایرانیت‌محصول‌وطن‌شماست
ایران‌تزئین سازمان‌تهیه‌و نصب‌ایرانیت اکوستیك، پارکت، موکت، کوکره پرده خدمتگزار شماسه‌راه‌شاه ساختمان آزاد شماره ۴۰ تلفن ۶۸۲۵۹

طرح ونظارت دکوراسیون
ساختمان تلفن ۴۱۷۳۶
۱-۶ آ-۳۸۹۵ ۲

لوله‌بازکنی فاضل آب
باستگاه‌تراکم‌هوا
تلفن ۷۶۳۲۸۶

مقاطعه کاری اسفالت
خیابانهای فرعی و ساختمان ۷۵۲۳۹
۱-۳۰ آ-۲۳۲۴

نقاشی ساختمان جانفدا
۷۸۱۹۷۷ کاغذ دیواری و نصب
۷۸۱۹۷۷ نقاشی ساختمان باقساط
۷۸۱۹۷۷
۱-۳۰ آ-۲۳۹۲

تهیه نقشه ونظارت
ساختمان وکارخانجات تلفن ۶۲۱۱۱۰
۱-۳۰ آ-۲۴۳۶

کلیه کارهای تعمیرات
ونوسازی ساختمان شمابطور اقساط انجام میشود تلفن ۳۱۸۶۹
۱-۲۶ آ-۲۴۷۵

شرکت ساختمانی سهندشت
انواع بولدوزر گریدر لودر غلطك-کمپرسود -تانکر آب
وتریلر ۵۰ تنی
برای هرگونه تسطیح‌اراضی مقاطعه‌کاری وراه سازی.
شاهرضا مقابل ویلا تلفن ۶۴۳۳۲- ۶۶۴۸۳- ۶۴۳۲۰

نمایشگاههای مبل

پیراهن مبل ۳۹۵۰۵
تعویض پارچه مبل ۳۹۵۰۵ پرده دوزی مبل‌شهرزاده۳۹۵۰۵ صادق‌صادقی

پرده دوزی ارجمند ۳۷۳۷۰
۱-۲۶ آ-۲۶۶۹

شرکت پی.ام.تی
ویژه شمال
تهران- خیابان میرسمیه
تلفن مرکز ۳۳۶۷۸ / ۲۰۵۱۵۴ / ۲۹۴۲۹ شعبه
پی ام تی

معاملات املاك و مستغلات و اتومبیل

فروش
خرید و فروش زمین‌و خانه وپول‌شرطی نارمك بازرگانی امینی ۷۹۰۰۹۰
آ-۲۲۲۲۶

باغ و آسیاب در حدود
هشت هزار مترمربع واقع‌در کلاك‌جاده کرج خیابان شاهرضا - چهارراه کالج شماره ۱۸۱
۱-۶ آ-۲۴۶۴۱

زمینی بمساحت ۸۶۰ متر
درچالهرز بقیمت ارزان ۷۷۳۰۶۱
۱-۲ آ-۲۷۱۱

زمین فروشی درشمیران نیاوران خیابان مهماندوست
۱۹۱۶ متر ۳۹۷۸۴ بنگاه کوشان
۱-۲ آ-۳۸۹۸۶

زمین بسیار مرغوب
یك قطعه‌زمین‌بمساحت چهارصدمتر واقع در اوایل خیابان امیر تیمور در الهیه(خیابان فرشته) بدون واسطه به فروش میرسد به‌تلفن ۹۵۳۴۴۱مراجعه شود.
۲۳۵۵۹۷

ویلای فروشی درشمال‌شهر بقیمت ۴۶۰ هزار تومان
با شوفاژیك‌طبقه ۱۵۰۰ متر پنج اطاق‌خواب وسالن ونهارخوری استخر اطاق خدمه ۳۹۷۸۴ بنگاه‌کوشان
آ-۳۸۹۸۴

مستغل فروشی باغ صبا بقیمت صد هزار تومان
چهار مغازه‌دوآپارتمان ۱۱۰۰ تومان اجاره ۳۹۷۸۴ بنگاه‌کوشان
۱-۲ آ-۳۸۹۹۰

زمین فروشی ۳۰۰ متر خیابان پهلوی خیابان‌همایون
درشهر ۳۹۷۸۴ بنگاه کوشان

فروش باغ
یك‌قطعه باغ بمساحت ۱۲۰۰۰ متر بایکدستگاه ساختمان، چاه آب برق وتلفن واستخر برخیابان قدیم‌شمیران ایستگاه چالهرز یکجا بفروش میرسد بازرگانی شهرزاد (گلکار) جنب باغ مورد فروش تلفن ۷۷۰۶۹۹

خریداری میشود

پهلوی‌دره‌قشلاق‌داودیه
ونك خریداریم برادران عابدی ۷۷۰۴۷۷
۱-۲۶ آ-۲۵۷۰

خرید زمین عباس آباد
داودیه -دره‌قشلاق- کاظم‌آباد ۷۶۱۷۴۷
۱-۳۰ آ-۲۳۹۷

بورس اراضی
کرج -کردان -باغ‌فیض- جنت‌آباد وگیشا تلفن ۶۱۱۷۷۱
۱-۲۶ آ-۲۴۰۸

زمینهای ونك ودره قشلاق
راتقداخریداریم‌خیابان پهلوی‌بازرگانی جلالی ۶۲۶۴۱۱- ۶۲۴۱۹۳

اراضی دروس‌کوی ارم
گلستانها مبارك‌آباد را تقداخریداریم آژانس شرق ۷۷۲۳۳۸
۱-۳۰ آ-۲۶۶۶

زمینهای عباس‌آباد
خریداریم خیابان پهلوی بازرگانی جلالی ۶۲۶۴۱۱ -۲۴۱۹۳
آ-۳۵۴۱۸

موسسه پرسپولیس‌آماده خریدوفروش خانه و مستغلات شمامی‌باشد تلفن‌های ۶۳۱۰۳۷- ۶۲۰۳۱۲
۱-۲۰ آ-۲۳۸۴

اراضی باغ‌فیض - ونك -عباس‌آباد خریداریم‌تلفنهای ۶۳۱۰۳۷و۶۲۰۳۱۲
۱-۳۰ آ-۲۳۸۱

بنگاه کوشان ۳۹۷۸۴
مخصوص فروش فوری املاك در شهر و شمیرانات و کرج
۱-۳ آ-۳۸۹۸۸

اجاره داده میشود

سازمان تعاون در خدمت شما
اگر فصد داربد منزل باآپارتمان اجاره کنیدقبلابا تلفن ۴۵۰۵۷مشورت نمائید.
۱-۲۶ آ-۲۵۶۲

چهارراه مهنا
درساختمان بنیاد البرز آپارتمانهای ۲-۳-۴و ۷ اطاقی بالوازم مجهز به شوفاژ و آسانسور مناسب برای دفتر کار ۱-۵ آ-۳۸۰۱۸

ساختمان جدید ساز ۱۲
اطاق وحیاط ماشین‌رو کوچه سیمی جنب پارك هتل وچند آپارتمان دیگر برای اجاره بتلفن ۶۴۳۶۶ رجوع فرمائید آ-۲۴۷۴۳

خانه وآپارتمان جهت اجاره موجود است ۶۲۰۳۱۲و ۶۳۱۰۳۷
۱-۲۰ آ-۲۷۱۴

قابل توجه موسسات، شرکت ها، اطباء ودفتر مهندسی
پنج‌طبقه ساختمان دارای ۱۵۰ اطاق‌که هرطبقه دارای ۶دستگاه باتمام‌وسائل شوفاژ و آسانسور هردستگاهی دارای ۳الی ۴اطاق می‌باشد تماما یکجا یا بطور جداگانه باجاره داده میشود آدرس خیابان پهلوی - چهارراه امیراکرم نبش‌شمالی چهارراه‌امیراکرم تلفن های ۳۱۰۷۸و ۳۸۸۲۲
۱-۷ آ-۲۴۸۲۷

چهارباب مغازه نزدیك میدان
۲۵شهریور نبش‌روزولت باجاره‌واگذار میشود طالبین به تلفنهای ۲۱۳۳۸ و ۷۶۴۸۵۴ مراجعه فرمایند.
۱-۲ آ-۲۴۷۴۹

محل‌نوسازی بمساحت
درحدود یکهزار متر مربع دارای ۵باب مغازه و محوطه بتن‌ریزی شده باانبار های وسیع واقع در سه‌راه سیروس که مناسب با هرگونه کسبی می‌باشد به‌اجاره واگذار میشود -طالبین باتلفن های ۳۰۲۱۷۲و ۳۰۲۱۷۳ و ۳۷۵۷۸ اطلاع حاصل فرمایند.

اجاره میشود

برای‌اجاره منازلتان‌بخارجیان
وخرید ویلا و مستغلات مدرن درشمال شهر و شمیرانات تلفن ۴۰۰۰۰ و ۶۰۰۰۰

سازمان تعاون
منازل و آپارتمان شمارا بامناسبترین قیمت وسهلترین شرایط به‌ایرانی‌و خارجی اجاره میدهد تلفن ۴۵۰۵۷
۱-۲۰ آ-۳۶۱۹۲

برای اجاره منازل بخارجیان
درشهرو شمیرانات مبله و غیرمبله باتلفن های ۶۱۲۹۶۴ و ۴۹۷۱۳ تماس بگیرید
آ-۲۳۶۷

فروش اتومبیل

پیکان تلفن ۲۸۲۸۱
فروشگاه اتومبیل پرویز خیابان‌دری میدانشاه ۲۹۵۴۸
۱-۳۰ آ-۲۵۶۳

انواع فولکس واگنهای نو را ازشرکت سهامی عباد
خیابان امیرکبیرخیابان ملت تلفنهای ۳۰۴۱۸۱و ۳۰۴۴۷۳ خریداری‌نمائید.
۱-۲۶ آ-۲۵۷۶

مزایده
سفارت کبرای ایالات متحده‌امریکا در تهران اتومبیلهای ذیل را از طریق مزایده بفروش میرساند:
۱- سه دستگاه شورولت وانت‌مدل ۱۹۶۵
۲-یك دستگاه فورد باری مدل ۱۹۶۵
۳- یکدستگاه فورد استیشن مدل ۱۹۶۳
۴- یکدستگاه پلیموت سواری‌مدل ۱۹۶۶
اتومبیلهای فوق را میتوان روز های دوشنبه تا پنجشنبه ۲۲ الی ۲۵آبان ماه بین ساعات ۸الی چهاردونیم بعداز ظهر در محوطه گاراژ سفارت‌کبری واقع درخیابان تخت‌جمشید رویت‌نمود. بدیهی است پرداخت کلیه حقوق و عوارض گمرکی بعهده خریدار خواهد بود.
۱-۳ آ-۲۴۵۹۱

شورلت ۶۴ ایمپالا
مشکی فوق‌العاده تمیز و کاملا بی‌عیب بمناسبت مسافرت بدون واسطه‌بفروش میرسد تلفن ۶۹۲۳۹ از ساعت ۴تا۶ بعداز ظهر
۱-۳ آ-۲۴۵۳۵

شورلت ایمپالا۶۶ سفارشی مخصوص سفید توقرمز تلفن ۷۶۵۶۲۰
۱-۳ آ-۲۷۰۴

ماشین‌سواری بنز ۱۹۰مدل
۶۴کاملا مجهز بفروش میرسد تلفن ۶۰۶۷۸-۶۰۸۲۹- ۳۵۲۵۴
آ-۳۸۸۵۴

کرایه
اتولوکس
اتومبیل های تشریفاتی بارانده‌برای داخل و خارج تهران مدان فردوسی ۶۱۱۲۷۰و۴۴۶۰۵
۱-۳۰ آ-۲۳۶۹

جرثقیل عدالت ۹۵۱۴۴۳
۱-۳۰ آ-۲۵۸۰

تلفن جدید ۹۴۹۰۹
سعید آب تانکرهای آبپاش‌به‌اجاره میدهد.
۱-۱۵ آ-۲۶۴۹

راهنمای پزشکی اطلاعات

پوست و موی سر
خیابان شمیران سیدخندان پذیرائی صبح‌و عصر.
دکتر مرتضی سرفراز

معالجه فلج‌باروش هموپاتیك
منحصر بفرد درایران‌دکتر بهره‌مند سعدی‌کوچه شمالی‌بیمه‌تلفن۳۰۱۱۷ و۸۶۳۲۸

بواسیر بدون‌جراحی، فیستول ،فیسور بامتدموثر دکتر عباس‌نیك‌نژادگرگان جنوبی -گرامی ۱۴۴ پذیرائی عصرها

دکتر نصرت‌الله سلجوقی
داخلی -اطفال -پذیرائی صبحها پلی‌کلینیك ژنر میدان کندی اول خیابان تاج تلفن ۹۵۰۵۱۴ بعدازظهر ها خیابان امیریه روبروی پل‌امیربهادر تلفن ۵۰۵۶۵

بیماریهای آمیزشی مجاری ادرار
میدان بهارستان خیابان صفی‌علیشاه
دکتر یحیی صدری

دکتر پولوسا ۴۶۵۸۹
بیماریهای آمیزشی و مجاری ادرار خیابان فردوسی شمالی کوچه صادق

دکتر معانی
بیماریهای آمیزشی و مجاری ادرار خیابان‌فردوسی مقابل‌بانکملی‌پس‌انداز

دکتر دانشگر
امراض مقاربتی و مجاری ادرار سپه مقابل بستخانه‌تلفن۳۰۲۴۱۶

دکتر عطاءالله خواجوی
جراح و متخصص بیماریهای‌چشم‌عضو کالج بین‌المللی جراحان‌خیابان جامی چهارراه استخر تلفن ۴۵۹۶۱

دکتر عباس جناب زاده
دارای گواهی‌نامه از دانشگاه طب فرانسه امراض مقاربتی‌ومجاری ادرار خیابان منوچهری مقابل کوچه‌زاندارك صبح و عصرفقرا مجانی تلفن۳۴۰۵۳

دکترنصرت‌اله‌گرجی ۳۴۳۸۹
متخصص بیماریهای خون و انواع‌کم خونیها ازدانشگاه پاریس‌دروازه دولت

درمان زخم معده روده باطریقه جدید
دکتر هاشم رستگار میدان فوزیه‌اول شهناز پذیرائی ۴تا۹ بعدازظهر تلفن ۷۴۸۱۶

معالجه امراض مقاربتی و آمیزشی خیابان شاهپور نرسیده به سه راه بوذرجمهری دکتر جلال بهی‌زاد.

ترك تریاك و هروئین
دکتر صفائی با ۲۹ سال سابقه‌ومتد جدید بستری وسرپائی سعدی شمالی جنب بانك سپه تلفن ۳۰۴۱۵۳

بیماریهای معده، کبد، روده
بواسیر بدون عمل جراحی‌دکتررفیعی متخصص از دانشگاه پاریس خیابان جامی اول کوچه پاریس تلفن۴۸۱۸۹

ترك تریاك و هروئین
دکتر اسلامدوست حشمت‌الدوله چهارراه گلشن ۴۸۳۲۳ و ۶۱۳۰۶۷

دکتر فرنوش تلفن ۴۸۵۵۵
داخلی -پوست - مقاربتی -گواهینامه از پاریس -امیریه اول منیریه

دکتر هدایت خاقانی
متخصص بیماریهای اعصاب وروانی از کشور های فرانسه و امریکا کاخ جنوبی مقابل کوچه‌هلالی پذیرائی‌صبح وعصر تلفن ۴۶۴۳۶

بیماریهای آمیزشی مجاری ادرار دکتر احتیاطی دیپلمه آمریکا سپه چهارراه پهلوی تلفن۶۸۴۸۷

دکتر مسدد گواهینامه از امریکا درمان قطعی بیماریهای مقاربتی - زنان مجاری‌ادرار دروازه‌دولت ۳۴۳۸۹

دکتر هوشنك برجیس
جراح ومتخصص بیماریهای چشم از آمریکا دارای تخصص در عینکهای نامرئی پذیرائی صبح‌و عصر نشانی خیابان بزرگمهر شماره۶۸ تلفن۶۹۰۱۲

دکتر مهدی اسمعیلی
جراح - دندانپزشك
خیابان شمیران روبروی سینمامولن‌روژ صبحها با تعیین وقت‌قبلی عصرها۴تا۸ تلفن ۷۵۶۴۲۲

ترك تریاك دکتر رحمانی
متخصص امراض اعصاب، روح از دانشگاه لندن خیابان پهلوی بالاتر از خیابان امیراکرم تلفن ۴۵۱۱۴

دکترقیصر تلفن۷۶۵۶۱۴
متخصص فیزیو تراپی از کینهاك‌درمان فلجها- دردهای عصبی - عضلانی و ماتیسم -سیاتیك-تخت‌جمشیدچهارراه بهار کوچه آفتاب.

برنامه سینماها

اشکها لبخندها - رنگی - ۷۰ میلیمتری - جولی‌اندرز دیاموند (۶۲۸۴۰۰) ۱۱ - ۲٫۳۰ - ۴٫۴۵ - ۵ - ۹
آپالوزا - مارلون‌براندو
مازستیك (۶۸۴۶۱) ۱۱ - ۳ - ۵ - ۷ - ۹
بانوی زیبای من - رنگی - ۷۰ میلیمتر-ادری هپبورن
کاپری (۴۸۴۰۱) ۱۱٫۱۵ - ۳ - ۶٫۳۰ - ۹٫۴۵ ریولی(۷۵۷۷۷۷) ۱۰٫۳۰ - ۲٫۳۰ - ۵٫۴۵ - ۹
جایزه بزرك -رنگی -جیمزگارنر - اوامری‌سنت
آتلانتیك(۶۲۷۱۷۱) ۱۱-۳-۶٫۱۵-۹٫۳۰
جاسوسی‌درآفریقا - رنگی - هلموت‌لانگه -
پلازا (۴۴۲۵۵) ۱۱- ۳ - ۵ - ۷ - ۹ حافظ (۳۴۰۷۴) ۱۰٫۳۰ - ۲٫۳۰ - ۴٫۳۰ - ۶٫۳۰ - ۸٫۳۰
جنون و جوانی - کایردالیا - جنت مارگولین
سینه‌موند (۴۸۳۲۸) ۱۱-۳-۵-۷-۹
خدا حافظ تکزاس - سینماسکوپ -رنگی -فرانکونرو
رادیوسیتی (۴۳۳۲۰) ۱۱٫۱۵- ۳٫۳۰- ۵٫۳۰- ۷٫۳۰- ۹٫۳۰
رویال (۴۹۷۸۵) ۱۱- ۳- ۵- ۷- ۹ **نیاگارا** (۶۵۳۰۷) ۱۱٫۱۵- ۳-۵-۷-۹٫۱۵ ادئون (۳۸۱۱۸)۱۰٫۳۰-۲٫۳۰-۴٫۳۰-۶٫۳۰-۸٫۳۰
دوردنیا با ۸ دلار - رنگی - راج‌کاپور - راج‌شولی
پاسیفیك (۷۳۳۱۱) ۱۱٫۳۰ - ۲ - ۴٫۳۰ - ۷ - ۹٫۳۰ آسیه (۴۲۹۰۹) ۱۱ - ۲٫۳۰ - ۵ - ۷٫۱۵ - ۹٫۳۰ میامی (۷۴۳۲۹) ۱۱- ۱٫۳۰ - ۴ - ۶٫۳۰ - ۹ **همای** (۶۹۶۶۴) **رکس** (۳۵۲۹۳) آستارا (۸۴۰۲۲) ۱۰٫۳۰ - ۱ - ۳٫۳۰ - ۶ - ۸٫۳۰ الوند (۵۵۰۳۸) ستاره (۵۸۷۲۱) ۹ - ۱۱٫۱۵ - ۱٫۳۰ - ۳٫۴۵ - ۶- ۸٫۱۵ سیلوانا (۳۳۷۷۷) ۹٫۳۰ -۱۱٫۴۵- ۲- ۴٫۱۵- ۶٫۳۰- ۸٫۴۵ پانوراما (۷۹۳۵۷۰) ۱۱ - ۱٫۳۰ - ۴ - ۶٫۳۰ - ۹
پرسپولیس (۵۸۱۰۸۳) ۸-۱۰٫۱۵-۱۲٫۳۰-۲٫۴۵-۵- ۷٫۱۵ - ۹٫۳۰ - المپیا (۹۱۷۹۶) ۹ - ۱۱٫۱۵ - ۱٫۴۵ - ۴٫۱۵- ۶٫۴۵ - ۹٫۱۵ تیسفون (۹۳۸۸۲) ۱۰٫۱۵ - ۱۲٫۴۵ - ۳٫۱۵ - ۵٫۴۵ - ۸٫۱۵
۱۲ مرد خبیث - رنگی - ۷۰ میلیمتری -لی‌مارووین
پارامونت (۴۸۳۲۱) ۱۰٫۴۵ - ۲٫۴۵ - ۶ - ۹٫۱۵
درمیامی اتفاق افتاد - رنگی - آنتونی کوئین
امپایر (۶۲۳۹۴۲) ۱۱٫۱۵ - ۳٫۳۰ - ۵٫۳۰ - ۷٫۳۰ - ۹٫۴۵ سانترال (۴۸۶۸۶) ۱۱- ۳ - ۵ - ۷ - ۹ ایفل (۴۵۳۷۷) ۱۰ - ۱۲-۲-۴-۶-۸-۱۰ مترویل (۳۹۴۱۰) ۱۰٫۳۰ - ۲٫۳۰ - ۴٫۳۰ - ۶٫۳۰ - ۸٫۳۰ تاج (۳۳۰۶۴) ۱۰٫۳۰ - ۲ - ۴ - ۶ - ۸ - ۱۰
سرزمین‌گناه - روسانا پودستا - ماگالی نوئل
بولوار (۶۰۲۹۲) ۱۱- ۳ - ۵ - ۷٫۱۵ - ۹٫۳۰ مونت‌کارلو (۷۹۷۴۱) ۱۰٫۳۰ - ۲ - ۵٫۱۵ - ۸٫۳۰
شن‌های کالاهاری - رنگی-استانلی‌بیکر -سوزانایورك
گلدن‌سیتی (۶۱۳۲۶۹) مولن‌روژ (۷۲۹۲۹) ۱۱- ۳ - ۵٫۱۵ - ۷٫۳۰- ۹٫۴۵ مهتاب (۴۷۷۷۷) سهیلا (۳۶۴۲۴) ۱۰٫۳۰-۲٫۳۰- ۴٫۴۵ - ۷ - ۹٫۱۵ ب.ب (۶۹۶۴۱) ۱۰٫۱۵ - ۱٫۳۰ - ۳٫۳۰- ۵٫۴۵ - ۸ - ۱۰٫۱۵ سعدی (۳۶۴۶۸) ۹٫۳۰ - ۱۱٫۴۵ - ۲- ۴٫۱۵ - ۶٫۳۰ - ۸٫۴۵ اسکار (۹۵۰۸۹۸) ۱۰- ۲ - ۴٫۱۵- ۶٫۳۰ - ۸٫۴۵
کلکسیونر - رنگی - ترنس‌استامپ - سامانتاایکار
گلدیس (۶۲۸۷۱۳) ۳-۵-۷-۹
مادام کاملیا - رنگی - سارامونته
تخت‌جمشید (۴۳۵۵۰) ۱۱- ۳- ۵- ۷- ۹
نسیم‌عیار - رنگی - سینماسکوپ - قائم‌مقامی
اونیورسال (۶۶۹۵۳) ۱۱ - ۳ - ۵ - ۷٫۱۵ - ۹٫۳۰
وقت - رنگی - سونیل‌دات - سادنا - راج‌کمار
تهران (۳۸۱۶۵)، پاساژگاد (۷۹۲۷۸۲) ۸٫۳۰ -۱۱٫۳۰- ۲٫۳۰- ۵٫۳۰ - ۸٫۳۰ نپتون (۷۶۰۱۳۶) ۱۰٫۴۵ - ۲ - ۵٫۱۵ - ۸٫۳۰ ایران (۳۶۳۵۴) کیهان (۹۳۳۶۰) ژاله (۳۰۴۱۲۰) ۹ - ۱۲ - ۳ - ۶ - ۹
فراری- فرشید فرزان - فریبا خاتمی
جهان (۶۰۳۵۰)۹-۱۱ - ۱-۳ -۵-۷-۹ دنیا (۳۳۸۱۲) ۱۰٫۳۰ - ۲٫۳۰ - ۴٫۳۰ - ۶٫۳۰ -۸٫۳۰ مراد(۷۳۳۸۲) ۹-۱۱-۱-۳-۵-۷-۹ نادر (۳۹۰۹۵) ۹ - ۱۱ - ۱ - ۳ - ۵ - ۷ - ۹ فلور (۲۸۰۹۶) ۹- ۱۱- ۱- ۳- ۵- ۷- ۹ رامسر(۵۲۰۶۰) ۹-۱۱-۱-۳-۵-۷-۹ ناتالی (۹۵۴۵۳۴) ۱۰٫۳۰-۲٫۳۰-۴٫۳۰-۶٫۳۰-۸٫۳۰ شرق(۵۴۰۲۴) ۱۰٫۳۰-۲٫۳۰-۴٫۳۰-۶٫۳۰-۸٫۳۰ ماندانا(۷۹۹۸۲) ۱۰٫۳۰ — ۲٫۳۰ -۴٫۳۰-۶٫۳۰-۸٫۳۰
ال‌کاپون در دام چیچووفرانکو
آریا (۳۹۸۸۴) ۹ - ۱۱ - ۱ - ۳ - ۵ - ۷ - ۹
جهان پهلوان - فردین - ظهوری
کارون (۹۵۱۰۶۵) ۲٫۳۰ - ۴٫۳۰ - ۶٫۳۰ - ۸٫۳۰
چراغ من روشنی‌بخش دیگریست - راجندراکومار
شهره (۲۷۹۷۱) ۱۰- ۱۲- ۲- ۴- ۶- ۸
عملیات‌کراسبو - سینماسکوپ - رنگی -سوفیالورن
کسری (۷۵

رکسی ، سگ چند زبانه

بعنوان بهترین فیلم بمفهوم مطلق در دومین فستیوال بین‌المللی فیلم کودکان شناخته شد

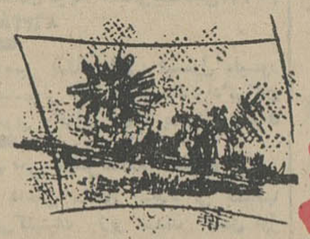

دومین فستیوال بین‌المللی فیلم کودکان عصر دیروز در تهران پایان یافت

فیلم ایرانی ملك جمشید در گروه فیلمهای آموزشی برای نوجوانان پلاك نقره گرفت

دومین فستیوال بین‌المللی فیلم های کودکان که از روز نهم آبانماه تحت توجهات عالیه علیا حضرت شهبانوی ایران وبریاست والاحضرت شاهدخت شهناز پهلوی در تهران برگزار شده بود روز جمعه ۱۹ آبانماه پایان یافت .

هیئت داوران از میان ۱۳۳ فیلم که توسط ۳۰ کشور ارسال شده بود ۶۹ فیلم از ۲۶ کشور را که توسط کمیته فستیوال برای شرکت درمسابقه انتخاب شده بود مشاهده کردند و جوایز فستیوال را به فیلمهای زیر اهداء نمودند .

جایزه بزرك مجسمه طلای فستیوال برای بهترین فیلم بمفهوم مطلق

به فیلم لهستانی «رکسی» سك چند زبانه «اثر لکسلاو مارشالك»

باین خاطر که باشادی وباکیفیت فنی طراز اول ، بنحو کاملا قابل فهم برای تماشائیان جوان مسائل ارتباط وتفاهم متقابل رامطرح میکند

مجسمه طلای فستیوال برای بهترین فیلم مخصوص کودکان

به فیلم کانادائی « نکته‌هائی از مثلث» اثر رنه ژودوان

بخاطر برداشت سینمائی خالصش ـ ترکیب کاملی از شکلها ،رنگها وموسیقی که منتج به فیلمی سرشار از نشاط و زیبائی میشود .

اعضای هیئت داوران

هیئت داوران بین‌المللی فستیوال بریاست فرخ غفاری و مرکب ازیان باتوری ، الزابریتا مارکوسن ، مهری راسخ وهرمان فاندر هورست ، تحسین خودرا بخاطر ایجاد یك فستیوال مهم بین‌المللی مخصوص کودکان که طی یکسال یکی از مهمترین رویدادها در نوع خود شده است به پیشگاه علیاحضرت فرح پهلوی شهبانوی ایران تقدیم میدارد .

هیئت داوران بین‌المللی همچنین مایل است رضایت خودرا بخاطر تشکیلات عالی دومین فستیوال تهران ابراز نماید .

مجسمه طلای فستیوال برای بهترین فیلم مخصوص نوجوانان

به فیلم مجارستانی «شکلك‌ها» اثر یانوس روژ اوفرنك کاردوس .

بخاطر تشخیص ظریف دنیای برونی ودرونی کودکان دبستانی و استفاده تخیل آمیزی که در چهار چوب یك زبان سینمائی پیشرفته از کمدی‌های پرتحرك قدیمی کرده .

پلاك طلا در گروه فیلمهای تفریحی برای کودکان

به فیلم فرانسوی « شعبده‌باز ـ نتردام » اثر لوناتی بتیول

بخاطر عروسکهای زیبا و دوست داشتنی ، نقشهای پاستل و جریان غنی « گاك » های مضحکش که مجموعا مفسر پیامی فلسفی هستند.

پلاك طلا در گروه فیلمهای آموزشی برای کودکان

به فیلم کانادائی « پاروی دریا» اثر ویلیام میسن

بخاطر تاکیدش برقدرت رویاها و روحیه حادثه جویانه کودکی ، در داستانی که درمحیط عالی مناظر کانادا عرضه میشود .

پلاك طلا در گروه فیلمهای تفریحی برای نوجوانان

به فیلم هندی « پستخانه » اثر زول ولانی

باین خاطر که نمونه خوبی از فیلمسازی هندی است ومشخصات اساسی زندگی و فرهنك عامیانه هند را به شیوه‌ای بسیار شاعرانه عرضه میکند .

پلاك طلا در گروه فیلمهای آموزشی برای نوجوانان

به فیلم بلژیکی «نفرت از رنك» اثر رائول سروه

باین خاطر که نیروهای شرارت وتخریب را محکوم میسازد و به عشق بزندگی و زیبائی ارج مینهد و پیامش را بنحوی مبتکرانه ، مستقیم و نیرومند عرضه میکند .

با توجه به اهمیت آشنا کردن کودکان با ارزشهای هنری ملی و مشخصات فولکوریك مناطق مختلف دنیا هیئت داوران تصمیم گرفته است که :

پلاك نقره در گروه فیلمهای تفریحی برای کودکان

به فیلم نروژی « اسلادویاران مهربان» اثر ایو کاپرینو

پلاك نقره در گروه فیلم های آموزشی برای نوجوانان

به فیلم ایرانی « ملك جمشید» اثر نصرت‌اله کریمی اهداء نماید.

پلاك نقره در گروه فیلم های آموزشی برای کودکان

به فیلم دانمارکی « ژنرال »اثر یانیك هاستروپ

بخاطر باز سازی محیط خاص داستانهای هـ ـك ـ آندرسن در قصه‌ای مربوط به بطالت جنك و برکتهای صلح ، و بخاطر استفاده از شیوه نقشی روشن و ساده‌ای که به نقاشیهای کودکان شباهت دارد .

پلاك نقره در گروه فیلم های تفریحی برای نوجوانان

به فیلم لهستانی « رومك و آنکا» اثر ویسیك فیوك

بخاطر پرداخت ظریفش از یك داستان دوستی بین دختر و پسری که در مرز اولین عشق هستند .

جایزه مخصوص هیئت داوران برای بهترین مجموعه ملی فیلم

به چکسلواکی

برای « سرقت کشتی هوائی » اثر کارل زمان

« کلاهت را نگهدار » اثر برتیسلاو پوپیار ومیروسلاو مستپانك «پرنده پشمالو »اثر ولادیمیر لهکی و دوفیلم هرمیناتیر لوا«آدمك برفی» (پسر یادختر ؟)

مانسیون مخصوص

به فیلم انگلیسی « ارکستر سمفونیك » اثر جان هالاس

بخاطر ابداع طنز آمیز و تکنیك صیقل یافته اثر

مانسیون مخصوص

به فیلم روسی ، تعطیلات بونیفاسی، اثر خیتروك

بخاطر مضمون شیرین واستیل شخصی‌اش

مانسیون مخصوص

به فیلم آلمانی « الکساندر و اتومبیلی که یك چراغ بیشتر نداشت » اثر پترفلایشمان

بخاطر باند صدای باروحش که همراه با استفاده از نقاشی های کودکان بمیزانی غیر عادی درایجاد ارتباط بین فیلم و تماشاگران جوان دربیان داستانی ساده موفق میشود .

مانسیون مخصوص

به فیلم رومانی « کی‌درا باز میکند ؟» اثر گورگه ناگی

بخاطر استعداد امید بخشی که کارگردانش از خود بروز میدهد.

دو فیلم استثنائی

در میان فیلم های فستیوال ، هیئت داوران دو فیلم را واجد کیفیات هنری استثنائی یافت اما محتوی این دو فیلم شاید برای کودکان زیان بخش باشد . بهر صورت ، هیئت داوران مایل است که تحسین خود را بخاطر استفاده از عروسکی عالی و رنك درایجاد سمپاتی با قهرمان فیلم ژاپنی «جنك دگمه ها » اثر کن ایچی کاوا ، و بخاطر شور و نشاط گرم، بصیرت روانشناسی و عکاسی رنگی عالی فیلم دانمارکی « بابا بزرك عصاست » اثر آستریدهنینك ینسن ابراز دارد .

نتایج حاصله ازهیئت‌های داوری ایرانی

وزارت فرهنك و هنر (جایزه نقدی صد و بیست سکه طلا یاصد هزار ریال)

«نفرت از رنك ـ بلژیك »

وزارت آموزش و پرورش (جایزه مجسمه طلائی دلفان):

«اسب آبی که از واکسن می ترسید ـ شوروی »

کانون فیلم ایران (جایزه مجسمه شهر فرنك)

« سرقت کشتی هوائی ـ چکسلواکی »

مجمع منتقدین ایرانی فیلم (دیپلم افتخار)

به فیلم طویل « قاره هفتم ـ یوگسلاوی »

و به فیلم کوتاه « نفرت از رنك ـ بلژیك »

کودکان تهران (دیپلم افتخار)

به فیلم طویل « دوران خوش ـ فرانسه »

و به فیلم کودکان « اسب آبی که از واکسن میترسید ـ شوروی»

برای بزرگسالان بود

هیئت داوران مایلست به این نکته توجه شود که منظوراصلی فستیوال تهران فیلمهای مخصوص کودکان کمتر از ۱۴ سال است . برخی از آثاری که دیده شد بعقیده هیئت داوران تماشائیان بزرگسال را بیشتر از کودکان درمد نظر داشت .

هیئت داوران همچنین معتقد است که فیلمهای کوتاهی که در فستیوال عرضه شدند معمولا در سطح هنری بالاتری نسبت به فیلمهای طویل قرارداشتند.

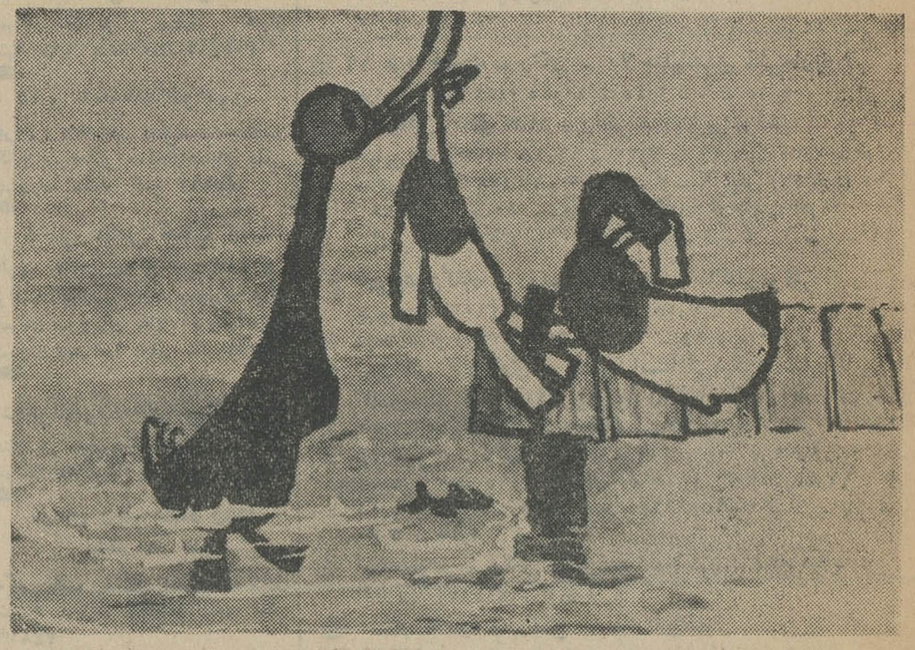

صحنه‌ای از فیلم «رکسی سك چند زبانه »

پوشکین، رئالیست بود یا رمانتیک؟!

تحلیلی از آثار پوشکین از « گارودتسکی »

رمانتیسم در روسیه پدیده‌ای اتفاقی نبود که از خارج آمده باشد بلکه نظام معینی را برای پیشرفت های اجتماعی و ادبی بوجود آورد که با سایر پیشرفت های ادبی دنیا همزمان بود .

شعرا و نویسندگان قرن نوزدهم مکتب های ادبی جدیدی را مانند « سانتی مانتالیسم » و اخیرا ـ «رمانتیسم » بوجود آوردند که در آثار خود از ارزش واهمیت زندگی روحانی و احساسات بشری همانطور که با مرام و مسلك «راسیونالیسم» «مکتب اصالت عقل » پیش از ـ « کلاسیسم» مقابله میکردند ، پشتیبانی کردند .

دیری نپائید که مکتب های مختلف « رمانتیسم » در روسیه گسترش یافت. عده‌ای ازنویسندگان رمانتیك حالات و روحیات آن عده از مردم روسیه را که حاضر بقبول حقیقت نبودند در آثار خود منعکس کردند .

مکتب « رمانتیسم»موقعی بوجود آمد که ایدئولوژی «دسامبریست» در حال توسعه بود و بنظر میرسید که در پرتو آن گذشته و حال رو بتکامل میگذارد و نضج میگیرد. پیروان این مکتب مانند «ری‌لیف‌ـ بستوژف »و سایرین مبارزه کردند تا خصوصیات مشخصه ادبیات روسی را حفظ کنند و از نفوذ ادبیات خارجی جلو گیری نمایند. آنها از حقوق مسلم نویسندگان شدیدا جانبداری کردند تا بتوانند بااین انگیزه از مکنونات درونی خود الهام بگیرند و ادبیات کشور خود را با حفظ اصالت آن بسرحد کمال برسانند .شعرا ونویسندگان این روش برای علت اجتماعی و اهمیت فرهنگی ادبیات ارزش زیادی قائل بودند . آنهاحتی در کشمکش های سیاسی و اجتماعی شرکت میکردند تا جامعه روسیه را بر مبنای اصولی جدیدی استقرار دهند . اولین شعر مفصل ـ «پوشکین ، روسلان ، ولادمیلا » بود که در خلال آنها شاعر از آزادی کامل دفاع میکرد . و دو شعر رمانتیك او بنام « زندانی کاکاسوس و چشمه» بیش از حد ، با خواسته های علاقمندان توافق داشت .

خواسته هائی که بر مبنای علاقه وافر بادبیات وجود داشت. شعرا و نویسندگان این دوره تمایل خاصی به رمانتیسم داشتند. و علیرغم محدودیت های اجتماعی و سیاسی « ژاکوسکی » خدمت تاریخی اوبعنوان یك شاعر، بسیار درخشان بود برای اینکه او اولین شاعر درادبیات روس بود که احساسات واقعی بشری رادرك کرد و در قالب شعر متجلی ساخت تاراه پیشرفت اجتماعی را هموارتر بسازد چنین احساساتی که از قلوب پاك تراوش میکرد درپیشرفت «پوشکین» جوان بسیار موثر بود « پوشکین» در حقیقت وارث قانونی همه سرمایه فرهنك و ادب ، افکار اجتماعی و شور و شادی روسیه بود .ازمطالب بسیاری که در روسیه وسایر کشور ها در باره « پوشکین » نوشته شده این نکته مهم است که رمانتیزم در اثر «پوشکین » مرحله‌ای اجتناب‌ـ ناپذیر و زود گذر درپیشرفت بسوی «رآلیسم » میباشد و این فرایند ، اهمیت آثار رمانتیك فنا ناپذیر «پوشکین » را کم کرده وبصورت انحراف کامل از این مرحله در تاریخ ادبیات روسیه که در واقع نمودار و صفت مشخصه آثار پوشکین است ، منتهی میسازد .

بایستی بخاطر آورد که اوائل قرن ۱۹ « رمانتیسم » رل مهم و مستقلی را در توسعه کلی ادبیات روسیه بازی میکرد برای اینکه کاملا جوابگوی احتیاجات فرهنگی و اجتماعی آنزمان بودهمین شکوفا شدن « رمانتیسم » که در آثار پوشکین بحد اعلا رسیده بود به همه امکانات نضج شیوه رمانتیك نیرو می بخشید و راه را برای پیشرفت آن باز میکرد .

کلیه این عوامل در اشعار «رمانتیك » پوشکین بخصوص در اشعار اولیه‌اش منعکس میباشد . او خود آگاه قهرمان اولین شعرش را طوری انتخاب کرد که نمودار بارزو کلی از نسل جوان آن روز بود که هم طبقه و هم زمان با خودش بودند . او در باره قهرمان داستان «زندانی کاکاسوس » گفته بود که میخواستم آنرا کاملا مجسم سازم و واقعیات را آنطور که هست نشان دهم ولی احساس کردم که در روح و فکر جوانان کم‌سن و سال اثر کرده و آنها را نسبت بزندگی و لذات آن بی علاقه و لافید میسازد .

از این رو است که خصوصیات اولین شعر او باخصوصیات قهرمان اصلی داستان « اوژن اونیگین » تطابق دارد و پوشکین خودش در مقدمه اولین فصل رمان مزبور که در سال ۱۸۲۵ منتشر کرد توجه خوانندگانش را باین نکته جلب کرده است .

در عصر رمانتیك پوشکین در آثار خود اصل واقعیت رازیربنائی قرار داد برای توصیف زندگی واقعی و همین امر باعث شد که او رابسوی نوشتن داستانهای واقعی بکشاند.

« بلنیسکی »میگوید :اگر آثار پوشکین را می بینم که دائما در حال پیشرفت و توسعه بوده و در آنها اثر جهانی هویدااست در اثر خصوصیتی است که ازاشعارش متجلی است وهمین خصیصه آنها رامطبوع و دلچسب میسازد .

مراحل پیچیده نوشته‌های پوشکین در اواسط سال ۱۸۲۰ بیش از اندازه در اثر تغییراتی بود که در زندگی داخلی او بوجود آمد

طی مراسمی بوسیله استاندار آذربایجان شرقی

اولین ایستگاه راه آهن ایران - ترکیه افتتاح شد

*** راه‌آهن ایران‌ازطریق‌ترکیه به شبکه راه آهن اروپا متصل میشود**

مقارن ظهر پریروز اولین ایستگاه راه آهن‌ایران - ترکیه در محل « طسوج »۱۸ کیلو متری شرفخانه بوسیله آقای مهندس سرلك‌استاندار آذربایجان شرقی گشایش یافت و از کارگاه مکانیزه «ریل گذاری » و عملیات پیشروی آن بطرف مرزایران و ترکیه بازدید بعمل آمد.

گزارش خبرنگار ما درتبریز حاکیست : هنگام افتتاح ایستگاه مزبور ، آقای مهندس چوبینه رئیس ناحیه راه آهن وکشتیرانی آذربایجان ضمن سخنانی اظهار داشت : کار های ساختمانی راه‌آهن شرفخانه - قطور بمنظور ارتباط خط آهن ایران باکشور ترکیه و اتصال به شبکه راه آهن اروپا ، به هشت قطعه تقسیم گردیده که پنج قطعه‌آن‌تاکنون آماده گردیده و سه قطعه دیگر بعلت کوهستانی تونلهای طویل ، کماکان در دست بودن و لزوم ایجاد پلهای عظیم و ساختمان است .

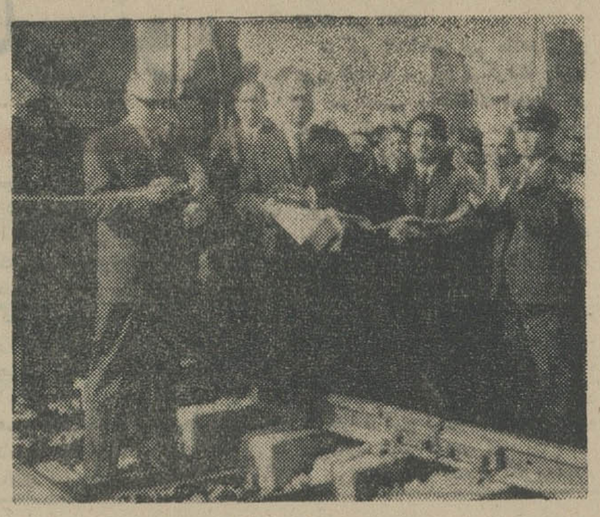

آقای مهندس سرلك استاندار آذربایجان شرقی با قطع نوارسه‌رنك‌اولین ایستگاه‌راه‌آهن ایران- ترکیه‌راافتتاح‌کرد

*** ادامه ریل‌گذاری**

آقای مهندس چوبینه سپس گفت : راه آهن دولتی ایران از تیر ماه سال جاری « ریل‌گذاری » خط آهن شرفخانه بسمت قطور را آغاز کردو تاکنون ۲۲ کیلو متر آن ساخته شده‌است .

سعی براینست که در تمام مدت زمستان کار ریل گذاری ادامه‌یابد و در بهار سال‌آینده‌ایستگاه‌مدرن «شاهپور » افتتاح گردد .

*** گشایش یافت**

در پایان سخنان آقای مهندس چوبینه ، آقای استاندار با قطع‌نوار سه رنك بنام شاهنشاه آریامهر ، اولین ایستگاه راه آهن بین‌المللی تهران - استانبول را افتتاح کرد و ضمن سخنانی گفت : با انجام این پروژه عظیم و گشایش خط آهن ایران - ترکیه ، تحولی در امور اقتصادی ایران بخصوص‌آذربایجان پدید خواهد آمد .

در برنامه تمرینی لشکر ۳ مراغه
شهربانی مراغه مورد حمله قرار گرفت!

مراغه - در تمرینهای آموزشی لشکر ۳ مراغه که بمدت یك هفته در مناطق مراغه ، آذرشهر ، بناب ، عجبشیر و ملك کندی انجام شد ، دردومین روز تمرین ، شهر بانی مراغه مورد حمله‌دشمن فرضی قرار گرفت ! بدستور آقای سرهنك امیر خطیبی رئیس شهربانی و تلاش مامورین ، بلافاصله برای خنثی کردن عملیات مهاجمین فرضی اقداماتی بعمل آمد و تاغروب همانروز هشت نفر از حمله کنندگان دستگیر و بستاد لشگر تحویل گردیدند . برنامه های تمرینی لشکر سه در تمام مناطق با موفقیت انجام شده‌است .

کنترل نرخ

ازاین پس نرخ میوه‌جات وتره‌بار صادراتی از بنادر جنوب کشور کنترل خواهد شد . کنترل نرخ ها تحت نظر کمیسیون خاصی که از طرف اداره کل اقتصاد استان فارس و بنادر تعیین شده است صورت خواهد گرفت .

مسابقه فوتبال

تبریز : مسابقه‌فوتبال‌دوستانه‌ای‌بین بازیکنان تاج‌تهران‌وتیم تاج تبریز در استادیوم ورزشی باغشمال‌تبریز با حضور قریب سه هزار نفر از علاقمندان به فوتبال انجام شد . این بازی با نتیجه یك بر صفر به نفع تیم تاج تهران خاتمه پذیرفت

گزارشهای خبرنگاران ما از شهرستانها

نمایندگان اطلاعات در خدمت مردم
مهم شهرستانها بوسیله نمایندگان اطلاعات خواسته های خود را شرح میدهند

یزد

عده‌ای از رانندگان وسائط نقلیه وطبقات مختلف مردم یزد بدفتر نمایندگی روزنامه اطلاعات در این شهر مراجعه واز وضع نامطلوب جاده یزد - اردکان اظهار نارضایتی نمودند .

این عده میگفتند : اخیرا جاده نائین - یزد بوسیله مسئولین مربوطه قیر ریزی شده و این کار بجای خود موجب کمال تشکر است ولی از مقامات اداره راه تقاضا داریم همانطور که بوضع جاده نائین - یزد رسیدگی کردند برای تعمیر اساسی و اسفالت یا قیر ریزی راه یزد - اردکان هم اقدام کنند .

چناران

هفته گذشته جمعی از مردم چناران‌بدفتر نمایندگی روزنامه اطلاعات در این بخش مراجعه کرده و اظهار داشتند :

شش ماه قبل کار های ساختمانی اداره پستو تلگرافو تلفن چناران خاتمه یافته اماهنوز مسئولین امر برای افتتاح این ساختمان اقدامی نکرده‌اند واهالی چناران برای انجام کار های‌پستی خود باید به همان پستخانه قدیمی که در سه کیلو متری مرکز بخش است‌بروند. مراجعین به دفتر نمایندگی موسسه اطلاعات سپس تقاضا کردند که مقامات مربوطه هرچه زودتر نسبت بافتتاح‌ساختمان تازه‌ساز پستو تلگراف و تلفن چناران اقدام‌نمایند.

مردم سمنان در آرزوی ایجاد هنرستان صنعتی...

نصب تلفن خودکار و دستگاه تصفیه آب و تکمیل استادیوم ورزشی این شهرستان ضروری است

در هفتمین جلسه هیئت مشورتی روزنامه اطلاعات در سمنان پیرامون مشکل ایجاد تصفیه خانه آب ، جاده سمنان - فولاد محله و فولاد محله- ساری، تلفن‌فعلی سمنان ، لزوم تاسیس هنرستان صنعتی دراین شهر و توجه بوضع ورزشی جوانان مذاکراتی صورت‌گرفت.

*** اقدامی نشده**

آقای وفا

گزارش خبرنگار ما در سمنان حاکیست :در آغاز این جلسه آقای اسدالله وفا یکی از اعضای هیئت مشورتی درباره وضع نامطلوب آب آشامیدنی سمنان و عدم تصفیه آن صحبت کرد وپیشنهاد نمود که مقامات مسئول هر چه زودتر بکارنصب تصفیه خانه آب در سمنان خاتمه دهند .

آقای وفا اظهار داشت : مرحله اول و دوم لوله‌کشی آب آشامیدنی سمنان مدتیست خاتمه یافته وهنگام افتتاح شبکه لوله‌کشی ، بمردم وعده داده شده‌است‌تادراسرع وقت نسبت به نصب تصفیه خانه آب در سمنان اقدام گردد . متاسفانه هرچه ازتاریخ افتتاح‌شبکه لوله‌کشی آب‌آشامیدنی سمنان میگذرد ، غبار فراموشی‌بیشتر برروی این «وعده‌ها» می‌نشیند و تا کنون کمترین‌قدمی برای‌عملی ساختن این خواسته عمومی برداشته نشده است .

*** تهدید جدی**

آقای وفاسپس‌گفت : در حال‌حاضر باتوجه به‌تصفیه نشدن آب ، استفاده ازآن مانند سابق برای اهالی یك تهدید جدی‌بشمار میرود وبسیار بجا است که هرچه زودتر برای نصب دستگاه تصفیه آب در این شهر اقدام نمایند . ایشان سپس درباره جاده سمنان - ساری‌شروع بصحبت کرد و اظهار داشت : از انعقاد قرارداد احداث راه‌سمنان - ساری بین دفاتر فنی فرمانداریکل سمنان واستان مازندران‌بامقاطعه‌کاران مربوطه‌دوسال میگذرد وطی این مدت راه سمنان - فولاد محله ساخته شده وقریبا کلیه کارهای ساختمانی آن بپایان خواهد رسید اما هنوز برای ایجاد راه فولاد محله - ساری قدم موثری برداشته نشده است‌اگر مقامات مسئول‌ترتیبی بدهند که‌برای ایجاد راه مزبورسریعا اقدام شود کمك شایسته‌ای بمردم سمنان خواهند کردزیرا وجود این‌راه دربهبود وضع اقتصادی این‌شهرستان سهم موثری خواهد داشت .

*** تلفن مزاحم**

آقای عطار

در این هنگام آقای محمود عطار یکی دیگر ازاعضای‌هیئت‌مشورتی رشته سخن را بدست گرفت وبتفصیل درباره وضع نامرتب تلفن فعلی سمنان صحبت کرد .

آقای عطار ضمن سخنان خود گفت : چه خوب است وزارت محترم پست و تلگراف و تلفن براهالی سمنان منت نهد واین دستگاه فرسوده و مزاحم تلفن را ازاین شهر جمع‌آوری نماید. تلفن فعلی سمنان بهیچوجه قابل استفاده برای مردم این شهر نیست. و در عوض هرروز مشکل ودرد سر تازه‌ای برای اهالی فراهم مینماید.!

*** جواب ندادند**

آقای عطار افزود : چندی پیش برای تبدیل تلفن مغناطیسی سمنان بتلفن خودکار ، اقداماتی از طرف مسئولین مربوطه بعمل آمد و حتی اعتبار پیش قسط آن نیز بوسیله بانك مرکزی تامین گردید . امامعلوم نیست که پس‌ازآن بچه علت‌هیچگونه قدمی در این مورد برداشته نشد و هنوز هم مقامات مسئول جواب قانع کننده‌ای دراین باره بمردم سمنان نداده‌اند . بنظر من باتوجه بتعداد متقاضیان تلفن خودکار در سمنان که خیلی بیش‌ازحد نصاب‌است ،تاسیس تلفن خودکار در سمنان ضروری‌بنظر میرسد .

*** موافقت شد ولی ...**

خانم شریعت پناهی

پس از سخنان آقای عطار ، خانم طاهره شریعت پناهی عضو هیئت مشورتی و رئیس دانش سرای مقدماتی سمنان درباره لزوم تاسیس‌هنرستان‌صنعتی در سمنان شروع به صحبت کرد و گفت :

با تاسیس این هنرستان که از خواسته های‌دیرین مردم سمنان می‌باشد، ازطرف‌مقامات مربوطه‌موافقت گردیده اما طی دو سال گذشته بعلت اینکه اعتباری برای خرید محل آن اختصاص داده‌نشده‌تاسیس هنرستان بعهده تعویق افتاده است . امید همه ما اینست که مسئولین امر بیش از این اهالی را در انتظار نگذارند و ترتیبی بدهند که هنرستان صنعتی سمنان درسال‌تحصیلی جاری تاسیس و آماده بهره‌برداری گردد .

*** مشکلات ورزشی**

یکی دیگر از مسائلی که در هفتمین جلسه هیئت مشورتی روزنامه‌اطلاعات در سمنان مورد بحث قرار گرفت ، عدم توجه مسئولین مربوطه نسبت به وضع ورزشی جوانان در این شهر بود . اعضای هیئت مشورتی بالاتفاق نظر دادند که‌شهرستان سمنان فاقد هرنوع تاسیسات ومیادین ورزشی است و جوانان علاقمند بورزش در این شهرستان از هیچگونه تسهیلاتی برخوردار نیستند . بیش از دوسال است که طرح تکمیل استادیوم‌ورزشی سمنان بوسیله‌دفترفنی‌تهیه وبوزارت آبادانی و مسکن فرستاده شده تاپس از تصویب ، برای اجرا دراختیار سازمان برنامه وسازمان تربیت بدنی وتفریحات سالم ایران قرار گیرد اما باگذشت اینمدت طولانی هنوز این طرح بمرحله عمل نرسیده است . جا دارد ریاست محترم سازمان تربیت بدنی وتفریحات سالم‌ایران وهمچنین سایر مقامات مربوطه باین امر رسیدگی نمایند وبرای اجرای طرح تکمیل استادیوم‌ورزشی‌سمنان دستور مقتضی صادر نمایند .

*** تشکر ازوزارت‌راه**

آقای موسوی

در جلسه مزبور ، آقای حسین موسوی عضو هیئت مشورتی از توجه وزارت‌راه نسبت بانجام کارهای مقدماتی اسفالت جاده سمنان - تهران تشکر کرد و از فعالیتهای وزارت‌راه‌در اینمورداظهار خرسندی نمود .

آقای موسوی همچنین از اقدام مسئولین بانك رهنی مبنی برتبدیل «نمایندگی» بانك مزبور در سمنان به «شعبه» ، سپاسگزاری کرد وپیشنهاد نمود که مقامات بانك رهنی برای‌رفاه بیشتر اهالی ، بر اعتبارات این‌شعبه بیافزایند تا بانك قادر باشد جواب متقاضیان را بموقع بدهد .

آقای فروغی

آخرین موضوعی که در جلسه هیئت مشورتی روزنامه اطلاعات در سمنان مطرح شد لزوم ایجاد چندین باب آموزشگاه برای‌دختران و پسران این شهر بود که از طرف آقای احمد فروغی عضو هیئت مشورتی عنوان گردید. همچنین از حسن انتخاب اداره کل آموزش و پرورش دائر به تعیین خانم طاهره شریعت پناهی عضو هیئت مشورتی بسمت ریاست دانشسرا بمقدماتی و نیز از احداث دانشسرا در سمنان قدردانی شد .

برنامه تلویزیون ایران

فرستنده آبادان

یکشنبه ۲۱ر۸ر۱۳۴۶

ساعت ۶ر۳۰ـ سلام شاهنشاهی و اعلام برنامه .
ساعت ۶ر۳۲ ـ آهنگهای شاد .
ساعت ۷ر۰۰ ـ سرنوشت .
ساعت ۸ر۰۰ ـ موسیقی .
ساعت ۸ر۳۰ ـ ارج .
ساعت ۹ر۳۰ ـ اخبار .
ساعت ۹ر۴۵ ـ فیلم سینمائی .
ساعت ۱۱ر۳۰ ـ پایان برنامه .

مغازه‌دار : از دکانم چه برداشته‌ای ؟
دزد: امانتی خودم را میبرم !

شفت

شفت گیلان - آقای حاج‌صائمی یکی از علافان شفت ، هنگامی که در خارج از مغازه‌اش مشغول گفتگو باچند نفر بود ناگهان متوجه شدکه دزدی ، یك گونی برنج از دکانش برداشته ،بدوش کشیده و در حال فرار است !

وی بلافاصله جلو رفت واز دزد پرسید :

- برنج راکجا میبری ؟و جناب دزد با خونسردی تمام پاسخ‌داد:

- این گونی برنج را دیروز برسم امانت پیش خودتان گذاشته بودمو حالا دارم میبرم ، فرمایشی بود ؟! دراین هنگام عده‌ای که از حقیقت ماجرا مطلع بودند سررسیدند و دزددادستگیر کرده بژاندارمری محل تحویل دادند ...

روز افتتاح در بردسکن کاشمر

کاشمر

کاشمر : ضمن مراسمی که باحضور آقای میرنیا فرماندار کاشمر ، روسای ادارات دولتی و معاریف این شهر در بخش « بردسکن » کاشمر برگزار گردید ساختمان بخشداری ، دبیرستان و خیابان جدیدالبنای این شهر افتتاح گردید وبهره‌برداری از شبکه لوله‌کشی آب شهر آغاز شد .

همچنین از ستون یادبود که در میدان قوام بروسکن بناشده پرده برداری گردید و خیابان تربیت بدنی این شهر نیز باقطع‌نوار سه رنك گشایش یافت .

ساختمان جدید پستو تلگراف منطقه « شفیع آباد » بروسکن نیز افتتاح گردید .

درس «لهجه‌شناسی»
بموادرسی دانشکده ادبیات‌وعلوم انسانی‌تبریزافزوده‌شد

تبریز

تبریز - از اول آبانماه درس جدیدی بنام «لهجه شناسی » بدروس دانشکده ادبیات و علوم انسانی‌تبریز اضافه‌شد ،این‌درس هر نیمسال دو واحد محسوب میشود و دانشجویان میتوانند آنرا بعنوان یك واحد «اختیاری » انتخاب کنند . این برنامه هم اکنون درسال دوم رشته زبان وادبیات فارسی گنجانده شده و سرپرست آن استاد ادیب طوسی است. براساس‌این‌برنامه دانشجویان در کلیه لهجه های ایران به تحقیق و تتبع خواهند پرداخت .

حریق در کارخانه

چندروزقبل در کارخانه‌ریسندگی «رحیم‌زاده» اصفهان حریقی رویداد که مدتی ادامه داشت .

بااطلاع جریان باداره آتش نشانی، مامورین باوسائل لازم در محل حضور یافتند و آتش را خاموش کردند .فعلا علت‌حریق معلوم نیست و بقراراطلاع خسارت وارده جزئی میباشد .

انستیتو تکنولوژی ماشین‌آلات کشاورزی
ضمن مراسمی توسط استاندار گیلان در لاکان‌افتتاح‌شد

رشت

رشت : طی مراسمی انستیتو تکنولژی‌ماشین‌آلات کشاورزی لاکان رشت توسط آقای دکترسام استاندار گیلان بنام شاهنشاه آریامهر گشایش یافت.

در مراسم افتتاح این انستیتو آقایان مهندس نفیسی معاون وزارت آموزش و پرورش ، عمواوغلی معاون استانداری گیلان و فرماندار رشت ، قریب مدیر کل‌آموزش و پرورش و جمعی از روسای ادارات دولتی و معاریف حضورداشتند و سخنانی پیرامون اهمیت تاسیس انستیتو تکنولژی در کشور ایرادشد.

چند خبر کوتاه

رشت - آقای عبدالله فقیه - الصالح مدیر کل مطبوعات وزارت اطلاعات عربستان سعودی باتفاق آقای عباس شاهنده مدیرروزنامه فرمان و راهنمای اطلاعات ایران وارد رشت شد و از نقاط دیدنی و برنامه های عمرانی این شهر بازدید کرد.

فردوس - ساختمان جدید اداره آموزش و پرورش فردوس وسالن اجتماعات این اداره ضمن دومراسم جداگانه بوسیله آقای مقدم‌معاون فرمانداری گشایش یافت .

علی‌آباد گرگان - چند روز است که بیماری سیاه زخم بین دامهای علی‌آباد شیوع یافته است. دامداران این منطقه از مقامات مسئول تقاضادارند برای جلوگیری از مرك ومیر احشام اقدام فوری بعمل آید .

* قوچان - آقای سلیمانی‌نوری فرماندار قوچان باحضور روسای ادارات دولتی و جمعی از معاریف این شهرستان تصفیه خانه ویك حلقه چاه عمیق آب آشامیدنی و مرکز تربیت معلم دختران این شهرستان را بنام‌شاهنشاه‌آریامهر گشود .

اتوبوسی با ۴۰ مسافر درراه مشهدواژگون‌گردیدودرنتیجه
۳ نفر کشته و عده‌ای مجروح شدند

پریروز اتوبوس شماره ۸۴۴۳ برانندگی محمد کاردان پور که از تهران عازم مشهد بود، در فاصله۳۰ کیلو متری مشهد براثر سرعت‌زیاد واژگون شد.

این اتوبوس ۴۰ مسافر داشت که سه نفر آنها دردم کشته‌شدند وعده‌ای نیز مجروح ودر بیمارستان سوانح مشهد بستری گردیدند . فعلا هویت مقتولین معلوم نشده و موضوع‌تحت رسیدگی است.

کشف تریاك

گرگان - مامورین گروهان ژاندارمری شاه‌پسند ازتوابع گرگان از داخل اتومبیل سواری شماره ۲۷۳۲ مشهد ۷۷ برانندگی نجف قریب مقدار چهارده‌کیلو وصد و پنجاه‌گرم تریاك کشف کردند . راننده اظهار داشت‌که تریاك‌متعلق بمردی بنام آدینه حسین انصاری ساکن «نوده حاجیلر» میباشد.وی دستگیر گردیدوهردونفر بدادسرای گنبدکاوس اعزام شدند .

کمك بمعلولین

مشهد - آقای هویدا نخست‌وزیر که اخیرا در التزام رکاب شاهنشاه آریامهر بمشهد مسافرت کرده بود ، از آقای‌عبدالله هنری سر - پرست معلولین مشهد در باره‌وضع معلولین سئوالاتی نمودکه پاسخ لازم داده شد . آقای هویدا پس‌از آگاهی از وضع معلولین دستورداد مبلغ یك میلیون ریال‌جهت تامین احتیاجات آنان پرداخت گردد .

سه نفر کشته‌شدند

کرج - در ۴۸ساعت گذشته طی سه‌واقعه‌در کرج و نواحی اطراف سه‌نفر باسامی محمد ابراهیم یاوری، حمیده فرزند ماشاءالله‌و دختر بچه هفت ساله‌ای که نام وی مشخص نیست جان خود را ازدست دادند . محمدابراهیم‌به علت تصادف اتومبیل سواری در «کلاك»هفت کیلومتری کرج کشته شد .حمیده در نزدیکی کاروانسراسنگی کرج بداخل حوض آب افتاد و خفه شد و دختربچه ۷ساله که فرزندمیرزا حسین‌از اهالی کرج بوده است‌بعلت تصادف تراکتوری متعلق به «حاج‌قلی» و «حسین فیروز» درگذشت .

*** واژگون‌شد**

فیروزکوه -تراکتوری برانندگی علی‌آقاقنبری که باعده‌ای سرنشین‌از قریه «حصاربن» فیروزکوه عازم قریه «سید-آباد » بود دربین راه واژگون گردید . یکی از سرنشینان تراکتور بنام سیدعلی جان ۴۵ ساله کشته شد و دو نفر دیگر باسامی ابوالفضل مشهدی‌دهبان قریه‌مشهد وسیدشوکت ممشهدی مجروح گردیدند . مجروحین بلافاصله به بهداری فیروزکوه انتقال‌یافتندو راننده تراکتورکه فاقد گواهینامه بوددستگیر گردید .

فرهنگ نامه‌ی حوادث شهرستانها

تصادف باکامیون

مشهد - کامیون‌شماره ۲۱۲۱ حامل چغندر در نزدیکی کارخانه قند «آبکوه» مشهد با مرد ۴۲ ساله‌ای بنام رمضان فرزند حسین تصادف کرد و ویرا مجروح ساخت . رمضان درحال اغماءبه‌بیمارستان‌سوانح مشهد انتقال یافت و بستری گردیداما حالش رضایتبخش نیست .

آز: مهندس زاده

نماینده اعزامی سازمان شهرستانها

سیمای شهرستانها

پنجهزار نفر کارگر ورزیده ومتخصص
برای مرحله اول کاردر «پابدانا» مشغول کارمیشوند
کارگران کرمانی پشتکارشان کم است؟

«۲۸۵»

... در دفتر کار مهندسین مرکز منطقه معادن ذوب آهن در دره عمیق و وسیع «پابدانا» نشسته بودیم و آقای مهندس آصفی قائم‌مقام رئیس منطقه معادن ذوب آهن درباره کیفیت کنونی وضع دره «پابدانا» وآینده‌ی آن ، وهمچنین درباره کار هائی که برای تهیه مقدمات بهره‌برداری ازمعادن زغال سنك اینمنطقه صورت گرفته ومیگیرد توضیح میداد ..

*** پنجهزار کارگر احتیاج دارند**

میگفت : گرچه در حال حاضر نزدیك به‌سه هزار نفرکارگر و مهندس و متخصص وکارشناس در منطقه معادن ذوب آهن ناحیه کرمان بطور شبانه‌روزی مشغول کار میباشند ولی اصولا برای تهیه مقدمات اولین‌مرحله بهره‌برداری‌ازذوب‌آهن ایران(که‌ازسال۱۹۷۱ میلادی‌شروع میگردد و سالانه ۵۵۰ هزار تن پولاد تولید میکند ودر این مرحله‌ی بهره‌برداری از ذوب آهن ایران سالانه یك میلیون تن زغال سنك‌لازم است) پیش‌بینی میشود که‌حدود پنجهزار نفرکارگر متخصص و ورزیده مورد احتیاج باشد . باینجهت در نظر است کلاسهائی برای تربیت کارگر جهت‌معادن مربوط بذوب آهن دائر گردد و بموازات پیشرفت کار بهره‌برداری ازمعادن زغال سنك یك‌کادر مجهز ازکارگران ورزیده و متخصص فراهم شود . آقای مهندس آصفی سپس بطرز کارو کیفیت رفتار کارگرانی که برای کار در «پابدانا» بمسئولین ومتصدیان‌مربوطه مراجعه میکنند اشاره کرد و گفت :

در حال حاضر عده‌ای از کارگران معدن پابدانا افرادی هستند که از کرمان یادهات اطراف مراجعه کرده‌اند ومشغول کارشده‌اند ولی بیشتر کارگران معدن پابدانا را افراد آذربایجانی تشکیل میدهند ..

*** پشتکار ندارند**

پرسیدم: چرا در این محل که‌دراستان کرمان است‌همه‌ی کارگران کرمانی وباصطلاح بومی نیستند ؟ گفت : قاعدتا میبایستی اینطور باشد و همه‌کارگران معدن «پابدانا» بومی باشندولی امیدوارم‌کرمانیها بدشان نیاید اگر میگویم : کارگران کرمانی استقامت وپشتکارشان کم است ...

میگفت : افراد بومی این محل غالبا برای آنکه در «پابدانا»کاری بآنها ارجاع شود مراجعه میکردند ومشغول کار میشدند ولی پس از آنکه یکی دوماه دریك قسمت مشغول بودند ودر اینمدت کاری یاد میگرفتند ، یکباره وبابهانه‌های مختلف میگذاشتند و میرفتند . اما کارگران آذربایجانی اولا پرکارترند و ثانیا پشتکارشان بیشتر است.

*** یکصد میلیون تن زغال‌سنك**

آقای مهندس آصفی سپس از روی نقشه بزرگی که بدیوار نصب شده بود موقعیت معادن زغال سنك ناحیه کرمان ومنطقه معادن ذوب آهن و مرکز این منطقه «پابدانا» را ارائه داد و گفت : طول‌کوهستان هائی که در این منطقه دارای زغال سنك تشخیص داده شده ، از «پابدانا» تا «پاب‌نیزو» در حدود یکصد کیلومتر ازطریق هوائی است. باین معنی که اگر باهواپیما از فراز کوهستانهائی که معادن زغال‌سنك دردل آنها نهفته است پرواز کنیم، درست یکصد کیلومتر طول این معادن خواهدبود . عرض معادن زغال سنك این‌منطقه نیز ۱۵ کیلومتر مشخص گردیده است .

میزان ذخائر زغال سنك سراسر اینمنطقه شاید میلیاردها تن باشد . امادرنواحی «پابدانا» و «پاب‌نیزو»که فعلا عملیات اکتشافی صورت میگیرد میزان ذخائر زغال سنك بطور قطعی بیش از یکصد میلیون تن تشخیص داده شده است ...

چنددقیقه‌ای از ظهر گذشته‌بود و صحبت ومذاکره درباره‌کیفیت وضع دره «پابدانا» همچنان ادامه داشت . ضمن این صحبتها ، گاه‌بگاه یکی از کارکنان مرکز منطقه معادن ذوب‌آهن بدفتر کار مهندسین مراجعه میکرد و درمورد کارخود دستور ی‌میگرفت ومیرفت .

از جمله یکنفر وارد دفتر کارآقایان مهندسین شد واطلاع دادکه: اتوبوس آمده است تاکارکنان وافرادیرا که نوبت مرخصی وعزیمتشان بکرمان است ببرد .

*** سرویس اتوبوسرانی**

نمیدانستم که‌بین کرمان‌ومنطقه کوهستانی ودور افتاده «پابدانا» مستقیما اتوبوس رفت وآمد میکند وموقعیکه دراین‌باره پرسیدم ، آقای نوحی رئیس حسابداری مرکز منطقه معادن ذوب‌آهن گفت : البته سرویس اتوبوسرانی روزانه بین کرمان و«پابدانا» دائر نشده است ولی یکی دو دستگاه اتوبوس هفته‌ای دو روز از کرمان به «پابدانا» رفت وآمد دارند ودرهرنوبت عده‌ای ازکارکنان دره «پابدانا» را به کرمان میبرند .

آقای نوحی افزود : چون کار در این منطقه بطور شبانه‌روزی انجام میشود بدیهی است دراینجا تعطیل وغیر تعطیل معنا ومفهومی ندارد ... کارکنان مرکز معادن ذوب‌آهن اعم ازمهندس وکارمند وکارگر به دسته‌های مختلف تقسیم شده‌اند وفقط روزهای تعطیل هردسته بنوبت برای گذراندن تعطیلی خود به زرند یاکرمان میروند .

میگفت : اغلب مهندسین وکارمندان وهمه کارشناسان شوروی که‌در «پابدانا» مشغول کار هستند خانواده‌های خودرا در کرمان گذاشته‌اند و خود به تنهائی دراین منطقه دور افتاده کوهستانی بسر میبرند.فقط در روزهای تعطیل آنهم هردسته بنوبت میتوانند بکرمان بروند واز خانواده خود دیدن کنند .

*** هنوز اول کار است**

آقای مهندس آصفی گفت : البته فعلا که هنوز در «پابدانا» اول کار است وهنوز تمام وسائل زندگی بطور کامل دراینجافراهم نیست وخانه‌های مناسب بتعداد کافی برای سکونت آقایان کارشناسان و مهندسین و کارمندان فراهم نشده ، این کیفیت برقرار است . وگرنه بزودی‌پس از تکمیل ساختمان خانه‌های مهندسین وکارمندان ، خانواده های آنها نیز بهمین محل منتقل میشوند ودر همینجا اقامت میکنند.

تیم‌ملی ایران در پیکار جهانی کشتی «دهلی نو»

• تیم ما چهره یك‌تیم‌قهرمان را ندارد

• ماامیدواریم ولی معجزه یوکوهاماومنچستر تکرار نمیشود

از فردا شب«دهلی نو» شاهدپیکار بزرك دلاوران جهان خواهد بود و یکباردیگر افسانه پهلوانی هاهمه چیز را تحت الشعاع قرار خواهد داد.

• پیروزمندان جدید

دراین جمع نام آوران کشور های شرکت کننده‌تقریبا بدو دسته شناخته شده تقسیم می شوند، جمعی که در دنیای پهلوانی ها صاحب نام هستند و گروهی که‌می کوشند نزد بزرگان جائی داشته باشند. ترکیه، شوروی وایران سالهای درازی است در این‌ورزش کشور های دیگر را تحت‌الشعاع قرارداده‌اند، و هیچگاه سکوهای افتخار خالی از ملی پوشان این سه کشور نبوده‌است، بار ها با عنوان های قهرمانی دنیا روی قله بلند افتخار قرار گرفته‌اند و در شبهائی که ستاره اقبالشان ندرخشیده باز هم سکوهای دوم و سوم مکانی برای آنها داشته‌است ازاین سه کشور که بگذریم، بلغارستان، ژاپن و در چند سال اخیر امریکا تاحدودی پیش‌میتازند رم در ۱۹۶۰ و«تولیدو» در ۱۹۶۶ در حالیکه شب‌پایان‌مسابقات کشتی آزاد جهانی‌تیم آمریکا را روی سکو قرار داده بود بر این ادعا شهادت داد ولی بااین‌همه،همه چیز روی چهره های مردان این کشور ها خلاصه نمی‌شود، مغولستان، کره جنوبی تیم هائی هستند که‌به سختی کشورهای صاحب نام را تهدید میکنندو اگر در جمع امتیازات هم آورد این بزرگسان نباشند، در حمله های فردی‌عنوان هائی را تصاحب خواهند کرد، به تولیدو نگاه میکنیم: در اولین شب، یك قهرمان کره جنوبی بنام«جانك» صاحب مدال طلا شد، او در حالیکه کاتسو مورارا‌ازژاپن و ساندرس رااز امریکا زیردست داشت روی بلند ترین سکو هاقرار گرفت و در حالیکه سرود کشورش سالن را بلرزه انداخته‌بود، پرچم سرزمینی که اورا پرورش داده بود به زیبائی میرقصیدند. این پیروزی ها دیگر آن سنت‌برتری مطلق شوروی، ترکیه و ایران‌رادر کشتی آزاد از میان برده و درهمه حال‌می بینیم که روی سکو های هر وزن جز چهره این‌سه کشور، تازه میدان‌دیده‌هائی مکان‌یافته‌اند ژاپن از آغاز یك کشوراستثنائی بود، در وزنهای پائین سخت‌موفق و خیره کننده‌ولی در وزنهای بالا بی امید و تهی، در طول حیات مسابقات کشتی آزاد به‌سختی دیده شده است که از وزن چهارم به‌بالا یك ژاپنی صاحب سکو شده باشد

• تاریخ کشتی ایران

بااین شمه‌ای کوتاه، تاریخ‌حیات کشتی ایران را بررسی میکنیم، اول‌بار در المپیك‌لندن ۱۹۴۸ ملی پوشان‌مادیداربین‌المللی‌خودرا آغاز کردند هشت شرکت کننده‌داشتیم در هشت وزن، بدینقرار، رئیسی رحیمی، سعدیان، غفاری، زندی حریری، میر قوامی وسخدری، امید دراین‌دیداربرای ما چندان نبود، بخصوص که ترکیه و شوروی روزهای طلائی خودرا میگذراندند، شش امتیاز و نیم نمودار قدرت ما در اولین دیدار بین‌المللی بود، تیم ما بدون مدال باز گشت. منصور رئیسی با عنوان چهارم درخشانترین مهره تیم بود. یکسال بعد ما سخت اوج گرفتیم،

• نخستین پیروزیها

در استانبول سال ۱۹۵۰ در دیدار جهانی چهار مدال نقره‌داشتیم ویك برنز، در وزنهای اول، سوم، چهارم و پنجم به ترتیب رئیسی ـ سعدیان ـ مجتبوی ـ غفاری نفر دوم جهان شدند وناصر جاوید روی سکوی‌سوم‌قرار گرفت در ۱۹۵۱ هلسینکی شاهد تولدیك چهره نو بنام غلامرضا تختی بود، مردیکه امروز در کشتی ما یك چهره افسانه‌ایست، او درنخستین دیدار صاحب یك مدال نقره شد، ولی اولین گردن‌آویز طلای کشتی سال ۱۹۵۳ دروزشونصیب قهرمانان ما گردید، در این سال غیبت تیم ترکیه بما شانس داد تا مقام دوم جهان را در مجموع کسب کنیم، علاوه بر این دو مدال طلاداشتیم: مهدی یعقوبی دروزن دوم و عباس زندی در وزن ششم، سه مدال‌نقره نیز در این سال بدست آمد. تختی دروزن هفتم، و بدنبال او سروری‌و کیوه‌چی. در توکیو ۱۹۵۴ یك پله نزول کردیم. با حضور ترکیه سکوی سوم نصیب ما شد.

در هر حال‌طول سالهای متمادی، مابا چهره‌ای شناخته شده دردنیای پهلوانان با شایستگی و قدرت‌چهره های نویاافول و خاموشی‌بزرگانمان بالا و پائین میرفتیم ولی خورشید درخشانی که در تاریخ دلاوریهای جهان همیشه پر فروغ خواهدماند سال ۱۹۶۱ در «یوکوهاما» طلوع کرد.

ملی پوشان ایران، دلاوران‌بلند اقبال ما عجیب‌ترین‌رقم امتیاز را در تاریخ مسابقات جهان صاحب‌شدند، ما قهرمان دنیا شدیم. باپایه های استورای که ۵ مدال طلا، یك‌نقره، یك برنز ویك عنوان پنجمی‌ساخته بود.

سیف‌پور ـ صنعتکاران ـ حبیبی ـ مهدیزاده ـ تختی‌مردانی بودند که گردن آویز طلایشان چشمها را خیره کرده بود، سلطانی نژاد صاحب مدال نقره شد، توکلی سکوی سوم راگرفت و نوری‌عنوان پنجمرا. این بازگشت افتخارآمیز پرشکوه‌ترین جشن ورزشی ایران را با استقبالی عجیب و خیره کننده که مردم بوجود آورده بودند تاریخ جاودانه‌ای در ورزش کشتی ایران گذارد، تیم ما با مجموع ۴۱امتیاز از ۴۸ امتیاز ممکن حاکم کشتی جهان شده بود، «تولیدو» ۱۹۶۲ آغاز سقوط بود، شب پایان ماباز هم صاحب سکو بودیم‌ولی در میان تاسف فراوان، شوروی و ژاپن را بالای سر خود میدیدیم. ۱۹۶۳ صوفیا پله دوم شکست بود باه‌ر۱۳ امتیاز در مجموع پنجم شدیم.

اشك قهرمانان

توکیو ۱۹۶۴از تیم مقتدرایران دریوکوهاما سراغ میگرفت ولی‌ما در سراشیبی وحشتناك سقوط هر لحظه پائین‌تر میرفتیم. دنیا اشك قهرمانان مارا دید، این سیاهترین سال کشتی ایران بود، ولی‌بدنبال این سیاهی ها منچستر ۱۹۶۵، بار دیگر شاهد طلوع خورشید فروزان کشتی ایران بود. ما باز هم قهرمان دنیا شدیم.

سه مدال طلا، سیف‌پور ـ موحد ـ مهدیزاده، دو مدال نقره، فرخیان ـ صنعتکاران ویك عنوان چهارم دروزن اول‌حیدری، سی امتیاز ونیم‌باردیگر تیم‌هارا در اوج قرارداده و صاحب کاپ قهرمانی جهان شدیم.

سرانجام سال گذشته آخرین‌دیدار مارا تولید و شهادت داد یعنی درسال ۱۹۶۶ که‌برای ما بعداز یك اوج،راه سقوط بود، در مجموع با ۱۹ امتیاز صاحب مقام چهارم شدیم، یك‌عنوان سومی در وزن دوم، یك‌مدال طلا در وزن چهارم، وباز دوبرنز دیگر دروزن های پنجم و هشتم همه افتخارات‌مابود.

• در دهلی‌نو

حالابعداز یکسال‌در «دهلی‌نو» میعادگاه قهرمانان جهان، از یکشنبه‌شب، این مبارزه خیره کننده‌آغاز میگردد، پیکرهای پولادین میکدیگر میپیچند، امیدها و ناامیدی ها هر شب به‌چهره تیمی رنك میزند! ما کجا هستیم؟ صاحب چه‌چیزی خواهیم شد؟ بدون تردید، وضعیت «قرعه» و قرارگرفتن ملی پوشان کشور ها مقابل یکدیگر درسرنوشت عنوانها بدون تاثیرنیست ولی درهرحال تیم ما باهمه تلاشهائی که صورت گرفت چهره‌یك تیم‌قهرمان را نداشت، بااینهمه ما ناامید نیستیم، به‌نتایج دیدار ها چشم دوخته‌ایم، هر چه هست‌باین شکل‌معجزه «یوکوهاما» و«منچستر» بدون تردید تکرار نخواهد شد ولی بیاد داشته باشیم ما دردنیای کشتی کشوری شناخته شده هستیم، باید نام‌آور باشیم، اگردر سکوی جهان بدون مکان بمانیم بدون تردید خوب عمل نکرده‌ایم، تیم ماچهره های امید سخت کم داردوباوجوداینکه تیمهای دنیارا دراین شرایط نمی‌شناسیم و هنوز پیکار آغاز نشده است، این وحشت قلبمان را میلرزاند که‌آیا براستی این تاریخ است که تکرار میشود؟

ناسالهای بی‌فروغی را که بعداز «یوکوهاما» دیدیم، آیا باید بعداز منچستر نیز ببینیم؟

بیژن رفیعی

شاهنشاه آریامهر درغرفه محصولات ناسیونال

شاهنشاه آریامهر درغرفه ناسیونال بتوضیحات‌آقای فرد قاسمی‌درباره محصولات کارخانه ناسیونال ایران توجه میفرمایند. دراین عکس‌آقای دکتر عالیخانی وزیراقتصاد وآقای دکتراقبال مدیرعامل شرکت ملی‌نفت نیزحضوردارند

*** هنگام گشایش نمایشگاه صنعتی آبان ۱۳۴۶ شاهنشاه آریامهرازغرفه محصولات ناسیونال نیز دیدن فرمودند.**

در جلوی غرفه حاج محمد فرد قاسمی و موسس کارخانه‌ناسیونال در ایران به شاهنشاه آریامهر خیر مقدم عرض کرد و پیرامون کارخانه‌ناسیونال‌درایران‌توضیحاتی بعرض رسانید و سپس همچنان که‌شاهنشاه ازمحصولات‌ناسیونال دیدن میفرمودند در مورد سئوالات معظم‌له جوابهای لازم بشرفعرض همایونی میرسید.

شاهنشاه در مورد میزان تولید سئوال فرمودند، از طرف مدیر عامل کارخانه بعرض رسانده شد که فعلا روزانه صد دستگاه رادیو و بیست دستگاه تلویزیون ساخته میشود و به بازار عرضه میگردد.

شاهنشاه پرسیدند آیا امکان افزایش این تولیدات وجود داردو اصولا برنامه شما برای آینده چیست؟

بعرض رسانده شد که بواسطه انقلابی که تحت رهبری‌شاهنشاه جان تازه‌ای در صنایع ایران‌دمیده است و با حمایت و هدایت دولت و برنامه وسیعی که در این‌زمینه طرح و اجراء گردیده است، کارخانجات ناسیونال در ایران‌قادر خواهد بود که تولید رادیو و تلویزیون خود را چند برابرنماید.

شاهنشاه در حالیکه از این افزایش تولید خشنود بنظر می رسیدند، سئوال فرمودند برای اینهمه تولید، بازار خرید وجود دارد؟

حاج محمد فرد قاسمی بعرض رسانید که اخیرا امکانات تازه‌ای برای مردم‌پیش‌آمده‌است وهمچنین قدرت خرید عمومی افزایش یافته است و بهمین جهت بازار کاملا برای قبول و هضم تولید بیشتراین محصولات جا دارد و در واقع هر چه ما عرضه کنیم، بفروش می رسد و علاوه برآن بزودی‌ماقسمتی از محصولات ناسیونال ایران رابه خارج صادر خواهیم کرد.

شاهنشاه ضمن دیدار ازمحصولات ناسیونال رضامندی خود را از فعالیت های صنعتی کارخانجات ناسیونال که با سرمایه صد درصد ایرانی‌قسمتی ازمحصولات‌ناسیونال راین را در ایران میسازد، ابراز داشتند و تاکید فرمودند هرگونه گسترش صنعتی و فعالیت‌اقتصادی در آینده مورد حمایت دولت‌خواهد بود.

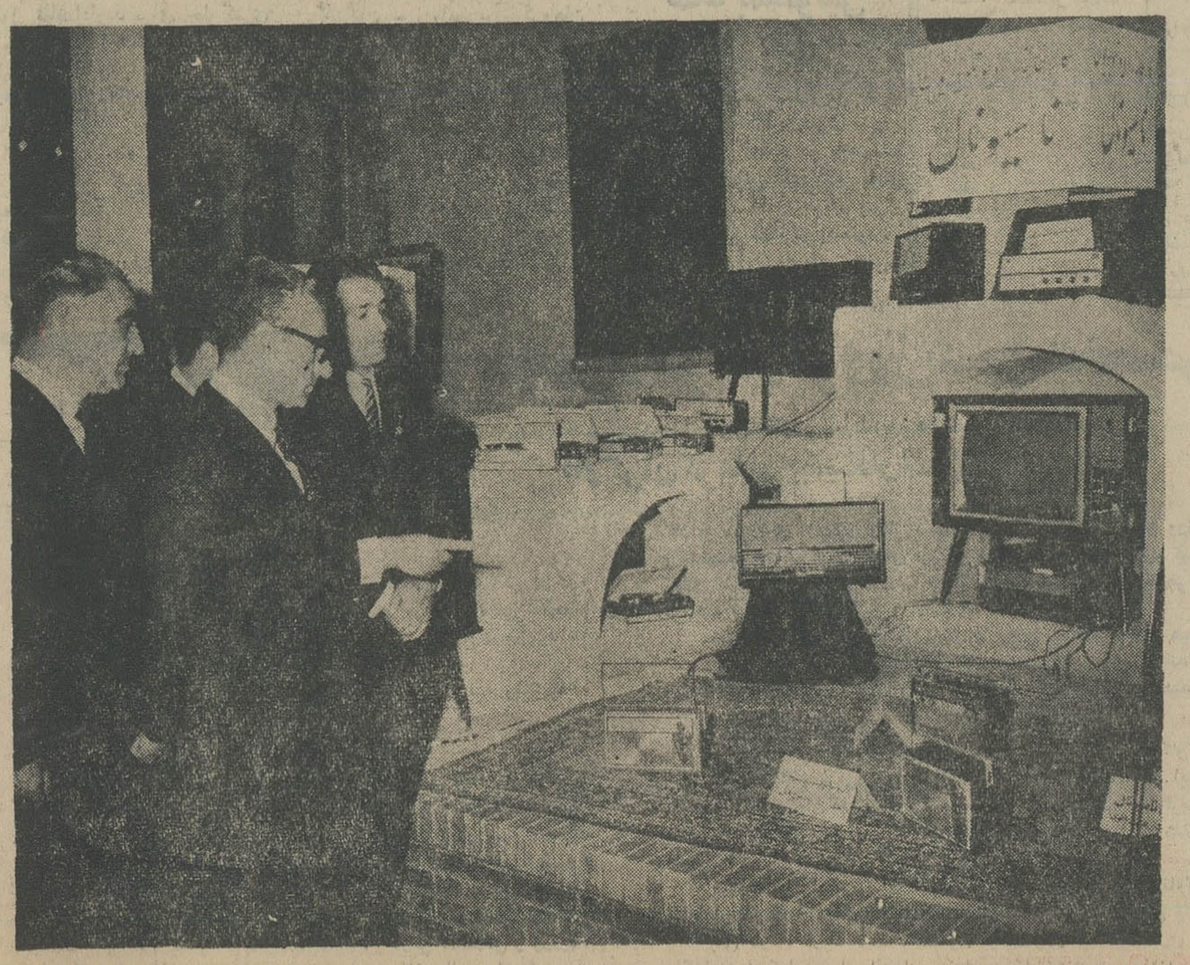

هنگام تشریف فرمائی شاهنشاه آریامهر بغرفه ناسیو نال آقای محمدفرد قاسمی مدیروموسس کارخانه ناسیونال ایران خیرمقدم عرض‌کرد.

در نخستین بازی فصل

شاهین آبادان برجعفری تهران پیروزشد

این «مجید روستا» دروازه‌بان جعفری‌است که دراولین دیدار فصل مغلوب شد

ساعت ۵٫۲۰ دقیقه بعد از ظهر دیروز اولین دیدار فوتبال فصل‌با حضور تیمهای شاهین آبادان و جعفری تهران در استادیوم ورزشی امجدیه برگزار گردید، میهمان که دومین بازی خود رافرداساعت ۵٫۲۰ در مقابل منتخب‌باشگاه‌های تهران قرار است برگزار نماید، تیمی است پر تلاش با چهره های آشنائی چون میرزا پورمحمد ـ رضا هیربد ـ و منوچهر سالیا، چهره های جوان و گمنام این تیم نیز در یك‌شرایط‌خوب وهم‌آهنگی اولین مسابقه را درتهران‌باپیروزی به پایان رسانیدند، تیم جعفری که جز در دو بست سایرین همان چهره گذشته تیم هستند در این دیدار بخصوص‌در وقت‌اول‌نتوانست قدرت واقعی خود رابنمایش گذارد، مجید روستا دروازه بان‌خوب‌فوتبال تهران که سال قبل در تیم‌راه‌آهن عضویت داشت اولین بازی فصل خود را با پیراهن جعفری آغاز کرد ولی با همه تلاش چندان موفق‌نبود چه در دقیقه۲۶ نیمه نخست روی غفلت مدافعین جعفری، هیربد، با یك فرار سریع از نقطه‌سانتر و بدنبال آن بایك شوت کشیده و پر قدرت توپ را در گوش چپ دروازه حریف نشاند، این تنها گل مسابقه بود ولی در هر حال «مجید روستا» نتوانست درنخستین دیدار فصل موفق باشد بازی تا پایان این وقت علیرغم همه تلاش تیم مغلوب با نتیجه ۰ـ۱ به پایان رسید، ولی وقت دوم نیز برای جعفری شادمان کننده نبود. تلاشی سخت و حملاتی‌پی‌درپی آغاز کردند تا اینجا که دوبار با شوتهای‌دورو نزدیك تیر دروازه شاهین ـ آبادان بلرزه افتاد ولی در هرحال گل میسر نشد

درهر حال جعفری ضمن همه تلاش بی نصیب ماند و پایان وقت شاهین آبادان ۰ـ۱ برجعفری پیروز شد، بازیکنان دو تیم‌عبارت بودند از.

شاهین‌آبادان: هوشنك علی زاده، هرمز پورحسن، احمدرزمی، مجید برمکی، سامی رازیان، غلامعلی زارع، محمد حسن سلیمانی، مهدی غزال، منوچهر سالیا، میرزا پور محمد، رضا هیربد.

جعفری تهران: مجید روستا، هادی محقق، محمد صفائیان، عادل‌باستی ابوالفضل هاشمی، پرویز باوندپور مصطفی شرکا، جمشید رهگذر، همایون غفاری، اسدالله نوری، مهرداد زرمرام

آگهی مناقصه شماره ۱۶۹و ۱۷۳ر۴۶

راه آهن دولتی ایران دوهزار مترلوله فولادی جدارچاه‌عمیق بقطر ۱۰ و۱۲اینچ‌بدون درزرابرطبق مشخصات وشرایط مربوطه از طریق مناقصه تحویل تهران انبارهای مرکزی افزار آلات‌چراه آهن خریداری مینماید.

داوطلبین شرکت در مناقصه می توانند درساعات‌اداری‌جهت دریافت اسناد مناقصه باداره کارپردازی مراجعه فرمایند شرکت کنندگان در مناقصه باید مبلغ یکصد هزار ریال اسناد خزانه بعنوان سپرده شرکت در مناقصه بصندوق راه‌آهن پرداخت و رسید آنرا بضمیمه پیشنهاد خود تا ساعت ۹ صبح روز چهارشنبه ۴۶٫۹٫۱۵ در صندوق پیشنهادها واقع در اداره کارپردازی بیاندازند. پیشنهادهای واصله ساعت ده‌روز مزبور بازوقرائت خواهدشد. حضور پیشنهاد دهندگان یانمایندگان مجاز آنها در جلسه مناقصه آزاد است‌وراه‌آهن در رد و یاقبول هر یك و یا تمام پیشنهادها مادامیکه قرار داد مبادله نشده است مختار می باشد. به پیشنهاد فاقد سپرده و مشروط ومبهم وپیشنهادیکه بعد از موعد مقرر برسد ترتیب اثر داده نخواهد شد. سپرده برنده اول و نفر دوم مناقصه نگهداری و در صورت‌استنکاف از انجام معامله بدون هیچگونه تشریفات بنفع راه‌آهن ضبط خواهد شد. هزینه درج آگهی هادر جراید ومالیات متعلقه وهرگونه عوارض دیگربعهده برنده مناقصه میباشد. راه آهن میتواند تاحدود صدی بیست وپنج‌از میزان معامله را کسر یا اضافه نماید.

الف ۷۳۸۳

راه‌آهن دولتی‌ایران

آ ـ ۳۸۸۳۶ ۱ـ۲

قدردانی

اتومبیل شخصی شماره ۶۷۱۱ آبادان ۵۱ متعلق به اینجانب که پنجاه روزقبل درقم سرقت شده وسه نوبت درتهران بفروش رسیده بود اخیرا دراثرفعالیت‌اداره‌آگاهی پیدا وتحویل‌گردید اینك از ریاست شعبه ۵الف‌وکارمندان شعبه مربوطه وتشریك مساعی ستوان نصیرزاده نهایت متشکر وسپاسگزارم.

علیمحمد تعویذی

مؤسسه ابن سینا

باهمکاری جمعی از متخصصین معروف وآزموده فن افست باجدیدترین ومدرنترین دستگاههای اتوماتیك شروع بکار نموده است.

برای پذیرفتن هرنوع سفارش، رتوش فیلم ـ انواع کپیه افست ـ فیلم رنگی از اسلاید سیلك اسکرین ـ گراور رنگی ـ گراور ساده ـ طراحی ونقاشی خطاطی، دراسرع وقت باتخفیف کلی آماده کار میباشد.

نشانی: انتهای باب همایون ـ پلاك ۲۲ تلفن ۳۶۵۱۲

شهبانو

جوائز برندگان فستیوال بین‌المللی کودکان را اعطاء فرمودند

از ساعت ۸ دیشب مراسم باشکوه توزیع جوائز برندگان فستیوال بین‌المللی فیلم های کودکان در کاخ اختصاصی در حضور علیاحضرت فرح شهبانوی ایران و والاحضرت شاهدخت شهناز پهلوی با حضور عده زیادی از آقایان وزراء وشخصیت های مختلف مملکتی انجام شد.

علیاحضرت شهبانو ساعت ۹ بعداز ظهر از کاخ نیاوران وارد کاخ اختصاصی تهران شدند و بعد از چنددقیقه استراحت علیاحضرت برای توزیع جوائز به سالن کاخ نزول اجلال فرمودند. ابتدا آقای اسدالله علم وزیر دربارشاهنشاهی خیرمقدم عرض کرد و بعد خانم لیلی امیر ارجمند مدیر عامل کانون پرورش فکری کودکان توضیحات لازم را بعرض رسانید.

آنگاه از حضور علیاحضرت تقاضا شد که جوائز برندگان فستیوال بین‌المللی فیلم‌های کودکان را اعطاء فرمایند.

این مراسم در ساعت ۱۱ پایان یافت.

اسامی فیلم های برنده وجوایزی که گرفته‌اند در صفحه ۱۴ امروز (صفحه هنری اطلاعات) درج شده

تابلو ششصد متری شاهنشاه بمعرض تماشا گذاشته شد

تابلو ششصد متری شاهنشاه آریامهر که وسیله یك نقاش ترك کشیده شده درضلع غربی ساختمان پلاسکو (خیابان استانبول) نصب شد و در معرض تماشای مردم قرار گرفت.

قسمتی از فرشهای مسجد پیغمبر آماده حمل شد

اولین قسمت فرشهای مسجدپیغمبر شامل ۱۲۰ قطعه و بمساحت ۱۳۰۰ متر مربع آماده حمل به عربستان سعودی شد.

۷۵۰ کارگر با ۱۸۰ دستگاه قالی بافی در مشهد تهیه فرشها رابعهده دارند و بهاء هرمتر مربع این فرش ها ۲۸۰ تومان است که مخارج حمل آن تاجده نیز بحساب می‌آید.

امروز دکترحمید ذهبی مدیر عامل شرکت سهامی فرش ایران ضمن مصاحبه‌ای پیرامون فرشهای مسجد پیغمبر گفت:

قرار است تا اردیبهشت سال آینده رویهمرفته ۶۰۰ قطعه فرش بمساحت ۸۵۰۰ متر مربع تحویل مسجد پیغمبر در جده شودو تاکنون ۱۳۰ قطعه آن بمساحت ۱۳۰۰ متر بافته شده است.

نقشه فرشها «لچك‌ترنج» کف ساده است. بزرگترین قطعه‌فرش ها ۲۵ متر مربع و کوچك‌ترین قطعه آنها ٤ متر مربع است.

مدیر عامل شرکت فرش افزود: درمناقصه‌ای که سال گذشته جهت خریداری فرش از طرف دولت عربستان سعودی اعلام شد نمایندگان پنج کشور ایران، افغانستان، پاکستان آلمان، بلژیك شرکت کردند که ایران برنده شد. درهمین زمینه نیز در صفحه اقتصادی امروز مطلبی درج شده است.

بتعویق افتاد

افتتاح نمایشگاه نمونه های هنر ۲۵ ساله ایران که قرار بودعصر امروز انجام گیرد بتعویق افتاد. تاریخ افتتاح این نمایشگاه بعدا اعلام میگردد.

کنکور داوطلبان استخدام در کادر سیاسی

کنکور داوطلبان استخدام در کادر سیاسی وزارت خارجه با شرکت ۲۸۷ نفر داوطلب صبح دیروز در دانشکده حقوق وبانظارت شورایعالی امور اداری برگزار گردید.

کمیسیون مقررات صادرات وواردات از مردم نظرخواست

کمیسیون تدوین مقررات صادرات و واردات، از روز پانزدهم دیماه کار خود را برای تهیه و تنظیم مقررات سال آینده آغاز میکند.

بهمین مناسبت مقامات کمیسیون اعلام داشتند: کمیسیون آماده است کلیه نظرات صاحبنظران و باصاحبان صنایع و بازرگانان رامشروط باینکه جنبه همگانی‌داشته باشد موردمطالعه قرار دهدو در صورت لزوم تصمیمات مقتضی اتخاذ نماید.

قطار زاهدان-کوینه شروع بکار میکند

راه‌آهن زاهدان - میر جاوه و میرجاوه - کوینه (در خاك پاکستان) باردیگر از ۲۷ آبانماه شروع بکار میکند. وزارت بهداری ایران و پاکستان موافقت کردند که در این قطار مقررات شدید قرنطینه برای مسافران اجراگردد

مذاکرات مهم ایران و بریتانیا آغاز شد

بقیه از صفحه‌اول

خاطرنشان شد که خاور میانه و این قسمت از جهان مسئولیت مخصوص وی خواهدبود.

وزیر مشاور امور خاور میانه انگلستان ادامه داد: «برای آشنا شدن بیشتر به مسئولیتم تصمیم گرفتم که اولین دیدار از خاور میانه را به دیدار از امارات خلیج فارس اختصاص دهم تابتوانم اطلاعات لازم را در باره این کشور ها و مردم آن بدست آورم و با رهبران آنان نیز آشنائی پیدا کنم.»

«بعداز دیدار از امارات خلیج فارس بایران آمده‌ام که طی اقامت سه‌روزه خود، باسفیر بریتانیا و وزیران مختلف دولت شاهنشاهی پیرامون چگونگی توسعه روابط دوستانه و منافع دوجانبه که هم اکنون بین دوکشور وجود دارد مذاکره نمائیم.»

آقای رابرتس ادامه‌داد: «روابط ما حقیقتا عالی‌است و مذاکرات مانیزبراساس همین روابط حسنه خواهدبود.

من مخصوصا بسیار خوشوقتم که‌توانستم از این کشور دوست داشتنی که در راه ترقی‌وسعادت بسرعت گام بر میدارد دیدن کنم.»

رابرتس افزود: خوشوقتی بیشتر من این‌است که دیدار من مصادف با ایامی‌است که ملت‌ایران آئین تاجگذاری رهبر خود را جشن گرفته‌اند.

آینده خلیج فارس

از آقای رابرتس در باره‌آینده خلیج فارس پس از خروج‌بریتانیا از عدن وسپس از خلیج‌فارس‌سئوال شد. وی پاسخداد:

«صلح‌وامنیت با همکاری کامل تمام کشور ها دراین منطقه حفظ خواهدشد.»

در باره بهبود روابط اخیرمصر و بریتانیا از آقای رابرتس‌سئوال شدکه‌آیا بریتانیا با بهبود این روابط‌درسیاست آینده‌خودتغییراتی داده است رابرتس در پاسخ‌جواب منفی داد. وی گفت: بریتانیا استطاعت این را ندارد که هر روز بخاطر هر مسئله‌ای سیاست‌خارجی خود را عوض کند؟

بعد از ظهر روز پنجشنبه هنگام ورود وزیر مشاور امور خاورمیانه کابینه کارگری انگلستان، آقای افشار معاون وزارت امور خارجه، «سردنیس رایت» سفیر بریتانیا در تهران‌وچندتن‌از مقامات آن سفارت از وی استقبال کردند.

آقای رابرتس قبل از ظهر امروز در کاخ نخست‌وزیری با آقای‌امیر عباس هویدانخست‌وزیر ملاقات و تبادل نظر نمود وآنگاه برای‌صرف ناهار و ملاقات با آقای اردشیر زاهدی وزیر خارجه بکاخ‌وزارت امور خارجه رفت.

احتمال میرود آقای رابرتس‌فردا به پیشگاه شاهانه شرفیاب گردد.

وی دیروز پس از امضاء دفتر مخصوص شاهنشاه تاج‌گلی نثار آرامگاه رضاشاه کبیر نمود.

* صلح جهان

ورود وزیر مشاور امور خاور میانه انگلستان بایران و مطالبی را که وی بخبرنگار اطلاعات بیان داشت مصادف‌با خروج قریب - الوقوع قوای بریتانیا از عدن می باشد. باخروج‌قوای بریتانیا از عدن، بریتانیا در نظر داردبتدریج قوای خود را در ظرف چندسال از خلیج فارس‌خارج کند و به‌شیخ نشین هاو امارات خلیج فارس استقلال‌دهد.

محافل سیاسی بین‌المللی به خصوص سیاستمداران انگلستان خودبخوبی میدانند که پس از خروج قوای آنان از این منطقه از جهان یك حالت نامتعادل قوا دراین منطقه بوجود خواهد آمد که ممکن‌است صلح جهان را در این منطقه متزلزل سازد.

* پلیس بین‌المللی

انتظار باقی ماندن بریتانیا در این منطقه انتظاری بیجا است، زیرا بریتانیا بملاحظات اقتصادی قادر به نگاهداری این قوانخواهد بودو از طرف دیگروزیر دفاع آن کشور چند بار پس از روی‌کار آمدن دولت کارگری تاکیدکرد که‌بریتانیا قادر نیست «رل پلیس بین‌المللی» را در جهان همیشه دارا باشد.

بدین ترتیب آینده خلیج‌فارس از نظر دولت ایران‌یکی ازمسائل حیاتی بشمار میرود.

* اقدامات احتیاطی

آقای نخست‌وزیر در تائیدبیانات شاهنشاه در باره اهمیت خلیج فارس از نظر ایران گفت که‌ایران دست‌به‌هرنوع‌اقدام احتیاطی برای حفظ صلح ومنابع نفتی‌خلیج‌فارس خواهد زد.

موافقت ایران وانگلستان برسر مسئله نقش ایران در حفظ صلح خلیج فارس پس از خروج قوای بریتانیا بدون شك‌قسمتی‌ازماموریت وزیر مشاور امور خاور میانه انگلستان بایران را تشکیل‌میدهد.

بهر حال باید فعلا در انتظار عکس‌العمل های دولتین‌ایران و انگلیس پس از بازگشت وزیر مشاور انگلستان به لندن‌بود.

آقای رابرتس با آقای نخست‌وزیر ملاقات ومذاکره کرد

طرح قانونی خدمت دختران در سپاه دانش

بقیه از صفحه‌اول

موفقیت های‌سالهای اخیرزنان چیست. گفتند: مهمترین موفقیت زنان ایرانی بدست آوردن حق‌رای دادن وانتخاب شدن بود که پنج‌سال پیش بوسیله شاهنشاه رسما اعلام شدودر انتخابات سال چهل ودو شش نفر نماینده زن در مجلس شورای‌ملی ودونفر درسنا انتخاب شدند اما این موفقیت بخودی خود هدف محسوب نمیشد و من‌همیشه توجه زنان ایران راچه بوسیله‌سازمان زنان وچه‌بوسیله مطبوعات باینموضوع جلب کردم که موفقیت فردی آنهابر این نیست که حتما وکیل یاسناتور ویاوزیر و یامدیر کل بشوند. این مقامات عالی در دسترس ایشان هستو لیکن آنها بایستی مثل مردها مدارج لازم را طی کنند وشایستگی ولیاقت خود رادر قسمت های مختلف نشان بدهند.

* وظیفه ملی

بعداز والاحضرت راجع بفعالیت سپاهیان دانش زنان ونقش آنان‌سئوال شد. والاحضرت گفتند:

طرح قانونی مربوط بدختران که بزودی بمجلس خواهد رفت شایداز بی‌سابقه ترین تصمیمات باشد این برنامه در نتیجه تجربه کافی ازفعالیت های موفقیت‌آمیز سپاهیان دانش‌بوجود آمده است باین معنی تجربه نشان داد بعلت سنن قدیمی جوانان‌سپاهی دانش فقط بامردان می‌توانند تماس داشته باشند، حال آنکه زن ایرانی که‌نیمی از نیروی انسانی مملکت را تشکیل میدهد باید نه‌تنها باسواد بشود، بلکه بنوع زندگی جدید و مسائل مربوط به‌بهداشت و فرهنگ آشنا گردد.

باموقعیت فعلی چاره‌ای جز این نیست که‌زنان و بخصوص دختران جوان و تحصیل کرده این وظایف ملی‌را بعهده بگیرند. نتایج حاصله از چنین کاری از یك طرف بیدارکردن حس هماهنگی درانجام وظایف ملی‌در میان دختران دیپلمه است واز طرف دیگر باسواد کردن زنان روستایی بوسیله دخترانی که‌ازوسایل تحصیل مدلباس جدید بهره‌مند می‌باشند.

سپس از والاحضرت سئوال شد که درهمه‌جای جهان مد لباس‌خانم ها بسرعت تغییر میکند و مسئله کوتاه شدن دامن ها یك پدیده همه‌جاگیر است آیا والاحضرت پیروی از این مدها را برای‌بانوان و دختران ایرانی باتوجه باوضاع و احوال خاص‌ایران توصیه‌میفرمایند یا خیر؟

والاحضرت جواب دادند: در ایران بطور کلی، مطابق محیط لباس نپوشیدن نشانه کوته فکری است و گمان نمیکنم دامن کوتاه واقعا در ایران مد دامنه‌داری شده باشد، آنچه مسلم‌است ساده‌پوشی زنان نشانه شخصیت بوده است‌نه پیروی از مد.

آخرین سئوال از والاحضرت درباره طرح‌ها وبرنامه های‌احتمالی آینده برای شرکت دادن هرچه بیشتر زنان در فعالیت‌های اجتماعی مطرح گردید. والاحضرت گفتند: بزرگ‌ترین آرزوی من اینست که‌تا چند سال‌دیگرایران هم‌پایه‌پیشرفته ترین کشور ها شودو برای‌رسیدن باین آرزو ها همه ایرانیان‌بسیج شده‌اند تا اصول‌دوازده‌گانه انقلاب شاه‌و ملت اجرا گردد. وظیفه‌زنان ایرانی در این راه اگر بیشتر از وظیفه کلی مردان‌نباشد حتما کمتر نیست.

درنتیجه‌واژگون شدن‌دواتوبوس‌درجاده‌های‌مشهد-دوبیستون

۷ نفر کشته و ۳۱ نفر مجروح شدند

خبرنگار مادر مشهد گزارش داد: پریروز اتوبوس شماره ۸۳۴۲ برانندگی محمد کاردان پور که‌با ٤۰ نفرسرنشین از تهران عازم مشهدبود هنگام حرکت در حوالی «سنك‌بست» ۲۵ کیلومتری شهر مشهد بر اثر سرعت زیادواژگون گردید.

دراین‌واقعه سه نفر ازسرنشینان اتوبوس در دم کشته شدند وبقیه مسافرین‌نیزبشدت‌مجروح گردیدند مجروحین به بیمارستان سوانح مشهد منتقل گردیدند ولی صبح دیروز دونفر دیگر از آنهاباسامی ابراهیم صمدی ٤۲ ساله و خیرالله یار احمدی ۳٦ ساله در بیمارستان درگذشتند. هم اکنون ۲۵ نفر از سرنشینان اتوبوس که‌مجروح شده‌اند‌دربیماستان‌بستری‌میباشند. خلاصه این خبر نیز در صفحه ۱۵ چاپ شده‌است.

* در جاده بیستون

گزارش خبرنگار مادر بیستون حاکیست: صبح دیروز اتوبوس شماره ۷۷۵۷ برانندگی حسین «ذوالشرافتین» که با ٤۰ نفرمسافر ایرانی وافغانی از تهران به‌سمت کاظمین در حرکت‌بود در ۵ کیلو متری بستون بعلت لیز بودن جاده واژگون گردید. در اثر اینواقعه دونفر از مسافرین افغانی اتوبوس باسامی محمدیوسف ده ساله و «حفظ» «مادر محمد یوسف» بلافاصله کشته شدند و ٦ نفر نیز بشدت مجروح گردیدند.

مجروحین به بیمارستان های‌صحنه و کرمانشاهان‌انتقال یافتند.

در جلسه شورای امنیت به نماینده اسرائیل اجازه صحبت ندادند

سازمان ملل متحد - ۹ نوامبر خبرگزاری فرانسه - شورای‌امنیت سازمان ملل متحد مدت دوساعت‌و نیم پیرامون اختلاف‌اعراب‌واسرائیل مذاکره کرد، لکن هیچگونه نتیجه‌ای از این مذاکرات گرفته نشد. امشب مجددا جلسه شورای امنیت‌تشکیل‌خواهد شد تا جزئیات بحران اخیر خاور میانه را مورد بررسی قرار دهد.

نماینده فرانسه خصوصا تائید کرد که بایدقدرتهای‌بزرك درمورد مسائل خاور میانه توافق کنند. نماینده شوروی شدیدا باسرائیل حمله کرده واسرائیل را متجاوز خواند. نماینده شوروی گفت‌دولت اسرائیل بکمك امپریالیست ها آرامش همسایگان خود را سلب کرده‌است.

بعلت آنکه نماینده شوروی از حق تقدم خود برای صحبت کردن استفاده کرد، نماینده اسرائیل نتوانست‌صحبت کندوبهمین‌جهت از جلسه شورای امنیت‌بیرون رفت.

اسرار قتل ارنستو چه گوارا

بقیه از صفحه ۵

شد ویلی‌نام داشت و نفر دومی که تیر خورد گوارا بود.

خبرنگار - ولی شما هنوز نمی دانستید که او کیست؟

پرادو - بله، گلوله به زانوی او خورده بود و ویلی سعی میکرد او رابه نقطه کوهستانی ببرد اما من در ارتفاع ماموران گذاشته‌بودم و بهمین جهت تیراندازی دیگر کلاه چه‌گوارا را بهو پرتاب کرد. ویلی او را بزمین گذاشت وافراد من فریاد میکشیدند که تسلیم شوند. ولی ویلی باز هم تیر - اندازی کرد. او در اثر شلیك ما کشته شد و اینك «چه» دردست ما بود.

حالا بهتر است بازهم‌به‌اظهارات چند مقام بولیوی توجه شود.

سرهنك زنتنو فرمانده هشتمین واحد بولیوی میگوید:

روزیکشنبه هشتم اکتبر ساعت چهار یك‌پیام رادیوئی خبردستگیر شدن چه‌گوارا را اطلاع داد، من نتوانستم به منطقه‌ایکه «گوارا» دستگیر شده بود بروم ولی فردا صبح وقتی رسیدم چه‌گوارا مرده بود، ساعت هفت من او را مرده یافتم وبمن گفتند که سحرگاه‌شاید درساعت شش مرده باشد.

خبرنگار ایتالیائی - ظهریکشنبه شما به لاپاز اطلاع دادید که چه‌گوارا دستگیر گردیده چه جوابی بشما داده شد؟ آیا بشما دستور دادند که اگر زنده است به لاپاز منتقل کنید؟

سرهنك زنتنو - متاسفانه نمی توانم به این سئوال جواب بدهم.

یك سرباز زخمی میگوید:

سرهنك زلینخ خیلی به افراد خود اهمیت‌میدهد، خلبان‌هلی‌کوپتر میخواست سردسته چریکها را به وال گراند برساند ولی فرمانده مانع شد و مرا که زخمی‌شده‌بودم فرستاد.

اینك بد نیست به اظهارات سربازی که شاهد بازپرسی از چه‌گوارا بود توجه کنیم:

گوارا سیلی‌زد

بنیتو - سرهنك زلینخ خیلی با «چه» حرف زد، ما همه زیر یك چادر بودیم، ما حرفهای گوارارا نمی شنیدیم ولی حرفهای سرهنك واضح‌بود

سرهنك فریاد میکشیدومیگفت تو یك راهزن هستی تو یك افسر را کشته‌ای که من او را مانند پسرم دوست داشتم. آنها بیشتر از دوساعت حرف زدند یا بهتر بگوئیم مشاجره کردند. سرهنك چیزی را میخواست بداند که گوارااز گفتن آن خود داری می کرد و بالاخره گوارا با دست راست خود یك سیلی بگوش سرهنك زد. وسرهنك بخشم آمد و طپانچه‌اش را کشید و با گلوله قلب چه‌گوارا راسوراخ کرد

* یك افسانه

بهر حال آنچه مسلم است اینست که چه‌گوارا بقتل رسیده و بعد از اینکه خواستند او را مومیائی کنند یك‌بند انگشت اورابریده وسپس اورادفن کردند بعداز آن ازخاك بیرون کشیده جسدش را سوزانده وبالاخره نابود کرده‌اند.

کاسترو میگوید آنها نه فقط از زنده او میترسیدند بلکه حتی بعد از مرك‌هم از اووحشت‌داشتند، آنها میترسیدند که محل دفن چه‌گوارا بصورت یك زیارتگاه عمومی درآید. ولی ما انقلابیون میدانیم که جسم یك انقلابی در مقابل افکار اوبی اهمیت است، چه‌گوارا نیز آنرا خوب میدانست»

این مسئله حداقل در امریکای لاتین صدق میکند، در مکزیك بیش از شصت سال از مرك زاپاتا گذشته ولی او هنوز معبود دهقانان انقلابی است و مسلما افسانه «چه» نیزتامدتها زنده خواهد ماند.

اعطای نشان

بناباستدعای آقای دکترجهانشاه صالح رئیس‌دانشگاه تهران، چند نفر از اعضای هیئت آموزشی دانشگاه‌که درراه تحقیقات علمی وپیشرفت های آموزشی گامهای موثری برداشته اند، از طرف شاهنشاه آریامهر بدریافت نشان مفتخر گشته اند.

این‌عده عبارتند از: آقایان‌دکتر فضل‌الله اکبری رئیس دانشکده علوم‌اداری و مدیریت بازرگانی، دکتر محسن‌سیاح رئیس دانشکده دندانپزشکی، مهندس هوشنك سیحون رئیس‌دانشکده‌هنرهای‌زیبا، دکتر نادر شرقی رئیس دانشکده داروسازی، و دکتر شمس‌الدین مفیدی رئیس دانشکده بهداشت بدریافت نشان درجه ۳ همایون و آقایان دکتر کمال‌الدین آزمین‌معاون فنی وتحقیقاتی دانشکده پزشکی، دکترامانت‌الله روشن، دکترناصر گیتی، دکتر ایرج لاله‌زاری دکتر الکسان مسیحی باقدیانس و دکتر حسن‌میردامادی استادان دانشگاه بدریافت نشان‌درجه ٤ تاج‌و آقایان دکترشموئیل رهبردانشیار دانشکده پزشکی و آقای دکتر سیاوش نفیسی استادیار دانشکده پزشکی بدریافت نشان‌درجه ۳ همایون. همچنین تیمسار سرتیپ نصرالله حکیمی بدریافت یك قطعه نشان درجه ٤ تاج مفتخرشده‌است.

رئیس موسسه آموزش تحقیقات تعاونی‌دانشگاه‌تهران‌گفت:

متخصصین تعاون استخدام میشوند

صبح امروز آقای دکتر کاظم‌ودیعی رئیس‌موسسه آموزش تحقیقات‌تعاونی دانشگاه تهران درباره برنامه‌آموزشی و تحقیقاتی موسسه تعاون مطالبی دراختیار خبرنگار دانشگاهی ما قرار داد.

موسسه مذکور دارای سه دوره لیسانس، فوق‌دیپلم، تربیت‌تکنیسین میباشد.

ودر یکساله تربیت تکنیسین، از اول نیمسال دوم، باشرکت یکصدو پنجاه دانشجو، کار تحصیلی خودرا آغاز مینماید.

اینعده که‌ازطرف وزارت اصلاحات ارضی معرفی میشوند و حتی‌المقدور سعی میشود از سپاهیان دانش که آماده وآشنابخدمت در روستاهستند انتخاب شوند.

دوره فوق دیپلم هنوز مشخص نشده و چنانچه موسسات تعاونی دولتی ویا خصوصی دانشجویانی را برای تحصیل در این کلاس معرفی نمایداز آغاز سال تحصیلی آینده دایرخواهد شد. دردوره لیسانس نیز ۱۰ دختر و ٤۰ پسر مشغول تحصیل میباشند.

۱۵۰ نفر شرکت کننده در کلاس یك ساله تربیت تکنیسین مدت ۹ ماه درس میخوانند وسه ماه آخر را در شرکتهای تعاونی بکار خواهند پرداخت.

آقای دکترودیعی اضافه کرد: چون سال ٤٦ بنام تعاون نامگذاری شده دولت نیز بفکر تعلیم متخصص دراین زمینه برآمده است.

بااحتیاجی‌که مملکت باایجادتعاون دارد کسانیکه از این موسسه فارغ‌التحصیل میگردند و متخصص تعاون میگردند استخدام خواهند شد زیرا دستگاه تعاون مملکت تشنه متخصص این فن میباشد.

در آبادان سیل جاری شد

طی ٤۸ ساعت گذشته بدنبال‌انقلاب ناگهانی هوا ریزش برف و باران در اکثر نقاط کشور خصوصا شهر های شمالی آغاز شده و متناوبا ادامه دارد.

نزارش خبرنگاران ما حاکیست که درسپرهای بندر پهلوی، رشت سپهسوار، چالوس، امل، بابل و ترکان بارندگی بطورمتناوب‌ادامه دارد و هوا سرد شده و مردم‌لباس های‌زمستانی‌پوشیده‌اند. درکرمانشاه شیراز وتبریز و سایر شهرهای آذربایجان‌نیزبارندگی شدو هوای تبریزبه ۷ درجه‌بالای صفر رسید.

* در آبادان

از صبح دیروز هوای آبادان گرم وشرجی شد و پس از چند ساعت باران بسیار شدیدی شروع‌بباریدن کرد. ریزش باران بحدی شدید بود که بعضی مغازه‌ها سینماها و اماکن عمومی تعطیل شد و مردم از کوچه وخیابان بخانه‌های‌خودپناه بردند و چند خیابان را سیلاب فرا گرفت دراطراف شهر گپر های زیادی بمحاصره‌سیل‌افتادوهم‌اکنون سیلاب چند نقطه شهر و حومه آبادان را درخود گرفته است.

دیروز بدستور آقای مهندس مصدقی رئیس کل سازمان امور غیر صنعتی شرکت نفت، مامورین باموتور پمپ آبهای بعضی محلات شهر را تخلیه کردند. درتمام‌مدت دیروز خلیج فارس طوفانی بود و بهمین جهت مرتور لنج شماره ۱۷۵ بناخدائی عبدالرضا ایثاری که با ۳۷۰ راس بزو گاو از بندر لنگه عازم کویت‌بود غرق شد. بافعالیت مامورین ساحلی کویت سرنشینان موتور لنج نجات یافتند ولی‌موتور لنج بابزو گاوها غرق گردید.

استفاده از هلیکوپتر

خبرنگار مادرآبادان بدنبال گزارش قبلی درباره بارندگی‌شدید درآبادان وحومه گزارش داد: براثربارندگی شدید و جاری شدن سیل، جاده‌ای که منتهی‌به پل راه آبادان - بندر ماهشهر می شود به محاصره سیل افتاد و عده زیادی از کارگران که عازم‌بندر ماهشهر بودند گرفتار سیل شدند. بلافاصله از طرف شرکت نفت دو فروند هلیکوپتر به محل اعزام گردید و کارگران نجات یافتند.

چون‌این‌جاده فعلا مسدود است، کارگران صبح امروزبا هلیکوپترو هواپیما به‌بندرماهشهر و آغاجاری فرستاده شدند و فعلا برای باز کردن‌راه فعالیت می شود.

عشاق فوتبال!

مجله جوانان در شماره دوشنبه خود دو عکس بزرك‌رنگی

تیمهای «جونتوس» و «انتر»

قهرمانان فوتبال جهان بشما هدیه کرده‌است

شماره دوشنبه شماره عکسهای بی‌نظیر سوفیاست

مجله جوانان در شماره دوشنبه از تمام‌مردم ایران

امتحان رانندگی میکند

دوشنبه‌هاروزجوانانست

دومین کلاس کنکور

آموزشگاه خزائلی

برای ورود به‌دانشکده های پزشکی و کشاورزی

از اول آذرماه زیر نظر دبیران کارآزموده به نشانی ذیل دائر خواهد بود.

خیابان شاه‌آباد - روبروی پاساژ علمی - کوچه محمودی - آموزشگاه خزائلی - تلفن ۳٤۸۸۱

آ-۳۰۹۰ ۱-۲

شماره تلفن های جدید تلفنخانه وزارت کشور بشرح‌زیر میباشد:

۵۸۱۸٤۰ و ۲٤۰۲۰

۲-۳ آ-۳۸۸٤۵

نیروی هوائی شاهنشاهی برای آموزش متخصص مرکز ارتباط داوطلب میپذیرد

۱- بمنظور تربیت درجه‌داران متخصص مرکز ارتباط تعدادی دوشیزه وبانوی دیپلمه باشرایط زیر پذیرفته میشود.

الف - تابعیت ایران

ب- متدین به‌یکی از ادیان رسمی کشور

پ - دارابودن گواهینامه ششم دبیرستان رشته ریاضی‌یاطبیعی

ت - صحت مزاج وتناسب اندام برطبق گواهی بهداری نیروی‌هوائی

ث - نداشتن پیشینه‌بد

ج - سن بین ۱۸سال تمام و ۲٤سال تمام

چ - سپردن تعهد خدمت‌در نیروی هوائی شاهنشاهی بمدت شش‌سال از تاریخ پایان‌دوره‌آموزش.

ح- نداشتن همسر وفرزند

۲- مدت تحصیل در آموزشگاه یکسال و داوطلبان‌شبانه‌روزی نخواهند بود و هزینه تحصیل و غذای بین‌روز آنان تامین وماهیانه نیز معادل ۲۵۰۰ریال کمك‌هزینه تحصیلی پرداخت میشود.

۳- فارغ‌التحصیلات به‌نسبت معدل نهائی بدرجات استواردومی وگروهبان‌یکمی مفتخر و حقوق و مزایای آنان به‌ترتیب درجات مذکور ٦۷۲۵ ریال و ۵۷۲۵ ریال بوده و پس از شش‌ماه بترتیب بمبلغ ۷٦۰۰ریال و ٦٦۰۰ ریال خواهد رسید و ترفیع درجات بعدی برطبق مقررات قانون استخدام نیروهای مسلح شاهنشاهی وآئین‌نامه‌های مربوط می‌باشد.

٤- داوطلبان میتوانند برای کسب‌اطلاع بیشتر و ثبت‌نام با دردست‌داشتن فتوکپی گواهینامه‌تحصیلی عین شناسنامه (بفرم جدید و دارای‌عکس) دوبرك رونوشت مصدق شناسنامه و ٦قطعه عکس ٤×٦ ازتاریخ ۲۲ر۸ر٤٦ بمدت ۲۰روز درروزهای شنبه، دوشنبه، چهارشنبه هرهفته (باستثناء روزهای تعطیل) از ساعت ۸ الی ۱۲ بستاد فرماندهی نیروی هوائی (دائره آموزش پرسنلی) واقع در میدان ژاله خیابان فرح‌آباد مراجعه نمایند.

۵- داوطلبان دوراز مرکز درصورت‌واجد بودن کلیه شرایط میتوانند درخواست خودرا به‌آدرس تهران - میدان ژاله- خیابان فرح‌آباد - ستادفرماندهی نیروی هوائی - دائره آموزش پرسنلی ارسال دارند. الف ۸۰۲۲

آ-۳۹۰۷٤ ۱-۳ نیروی هوائی شاهنشاهی

در هفته اول نمایشگاه صنعتی آبان ٤٦

۵٦۳۰۰۰ نفر از غرفه‌صنایع پتروشیمی بازدیدکردند

استقبال بازدید کنندگان از نمایشگاه صنعتی آبان ٤٦ از غرفه صنایع پتروشیمی همچنان ادامه دارد. طبق آمار موجود از روز افتتاح نمایشگاه تا پایان هفته‌اول جمعا ۵٦۳ هزار نفر غرفه صنایع پتروشیمی را مورد بازدید قرار داده‌اند.

غرفه صنایع پتروشیمی که شاید یکی‌از جالب ترین غرفه‌های نمایشگاه باشد، طی مدت ٤۲ روز ساخته شده. در ساختمان این غرفه که ارتفاع آن ۲۰ متر است، ۳۰۰۰ متر مربع ورقه های شفاف پلاستیك و حدود ۵۰ تن پروفیل آهنی بکار رفته‌است.

غرفه پتروشیمی بعلت شفاف بودن سطح خارجی آن هنگام شب زیبائی و چشمگیری خاصی دارد.

اولین قهرمان شانس

بقیه از صفحه اول

ساعت ٦½ بعداز ظهر روزچهارشنبه ۱۷ر۸ر٤٦ مراسم قرعه کشی بلیط های اعانه ملی، طبق‌معمول هرهفته در بنگاه اعانه ملی انجام شد و ضمن آن قهرمانان‌شانس بلیط‌های اعانه ملی مخصوص جشن های فرخنده تاجگذاری تعیین شدند.

براثر استقبال فوق‌العاده‌ای که هموطنان عزیز از این بلیط ها کرده بودند، تعداد برندگان به‌دو برابر افزایش یافته بود و ۳ نفر، برنده دو جایزه یك میلیون ریال و عده زیادی برنده جوایز پانصد هزار ریالی، دویست هزار ریالی‌و یکصد هزارریالی‌شده‌بودند. بهمین دلیل انبوه برندگانی که برای شرکت در قرعه‌کشی قهرمانان شانس بلیط های‌مخصوص درسالن بنگاه اعانه ملی حضور یافته بودند، فوق‌العاده جلب توجه میکرد.

درمیان شوروهیجان عده کثیری ازتماشاچیان که برجریان‌قرعه‌کشی نظارت داشتند برای تعیین‌قهرمانان شانس قرعه‌کشی‌شد ودرنتیجه‌خانم منیره طائفه ارباب ساکن بهشهر، آقایان ادوارد شمس‌آبادی‌وروبرت خینوف مهندس ساکن تهران که مشترکا بلیط اعانه ملی خریده بودند بعنوان‌قهرمانان شانس‌انتخاب شدند.

اولین قهرمان شانس خانم‌منیره طایفه‌ارباب بود که یك دستگاه اتومبیل پیکان و هموزن خود و اتومبیلش که متجاوزاز ۱۰۰۰ کیلو بود، پول نقد دریافت کرد وآقایان ادوارد شمس‌آبادی وروبرت خینوف مهندس ساکن تهران علاوه بریك دستگاه اتومبیل پیکان، مجموعه نفیسی از بهترین کالا ها رابدست آوردند.

دیگر مسمومین نمیمیرند

بیمارستان مسمومین با آخرین تجهیزات علمی مجهز شد
تهران در سال گذشته ۲۰ هزار مسموم داشت

فردا بیمارستان مسمومین تهران گشایش می‌یابد.

این بیمارستان که درخیابان مخصوص واقعشده طوری مجهز گردیده است که برای معالجه مسمومین تهران و حومه کافی باشد این بیمارستان دارای ۴۵ تختخواب جهت بستری کردن مسمومین‌وخیم و ۴۰ تختخواب‌جهت‌معالجه‌مسمومین سرپائی است.وبه‌چادرهای‌اکسیژن وسایل شستشو آزمایشگاه‌وداروخانه مجهز است.

سابقه

مسمومین تهران تاسال ۱۳۲۷ دربیمارستان رازی وابسته‌بدانشگاه تهران معالجه می‌شدند، ولی ازاین تاریخ باین جهت که معالجه‌مسموم از نظر آموزشی دارای اهمیت‌نیست معالجه‌مسمومین تهران‌به‌بیمارستان لقمان‌الدوله واگذار شد و دراین بیمارستان‌اطاق‌سابق‌دربان‌بیمارستان را اختصاص به‌معالجه مسمومین دادند ولی ۴سال بعد،بعلت‌افزایش مسمومین چند اطاق بیمارستان به معالجه مسمومین اختصاص یافت.

سال گذشته انجمن بهداری‌تهران پس از تحویل گرفتن این بخش باتوجه باینکه ظرف سال ۱۳۴۵ نزدیك به ۲۰هزار (۱۹۹۸۰نفر) مسموم به‌این بخش مراجع کرده بودند تصمیم گرفت آنراازهرجهت مجهز کند و باین سبب ساختمان بیمارستان جذامیها به‌مسمومین اختصاص یافت و ساختمان دیگری نیز باکمك مالی آقای جابرانصاری درمجاورت آن ساخته شد واین بیمارستان باآزمایشگاهی بزرك جهت تشخیص نوع سم و گروه خون مسمومین و چادرهای‌اکسیژن مجهز شد و اکنون برای افتتاح آماده‌است

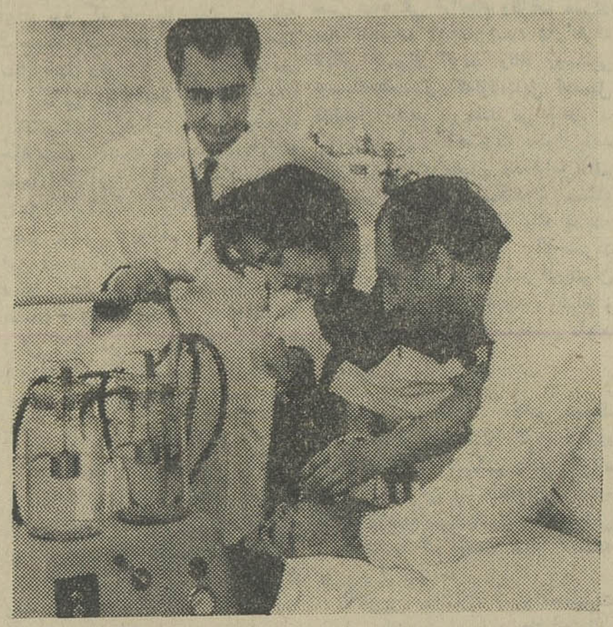

آقای دکترفرزام رئیس‌بیمارستان مسمومین مشغول معالجه یك‌مسموم.

مسمومین برخلاف مجروحین از دراین بیمارستان که یك‌بیمارستان فقیرو غنی هردو تشکیل میشود،ولی دولتی است‌باآنها به‌یك نوع رفتار میشودمعمولا اگر مسمومین‌بموقع به‌بیمارستان برسند ظرف ۲۴ساعت بهبود می‌یابند و برای این عده۴۰ تختخواب در طبقه‌اول ساختمان بیمارستان در نظر گرفته شده‌است ولی برای آنهائیکه نجاتشان‌مشکل است و احتیاج به‌چند روز معالجه دارنددرطبقه دوم ساختمان ۴۵ تختخواب منظور شده است.

تلفات

درسال گذشته این بیمارستان ۵۰تن تلفات‌داشت و انجمن‌بهداری تهران میکوشد، باکمك آقای دکتر فرزام رئیس این بیمارستان این عده راهم به‌صفر تقلیل دهد.

جامعه شناسان

آمار بیمارستان مسمومین که بانهایت دقت تهیه میشود اغلب مورد استفاده جامعه شناسان و مقامات قضائی قرار می‌گیرد.

گزارش خبرنگارما حاکیست که در نظر است چهار آمبولانس از طرف انجمن بهداری تهران درچهار میدان شهر گمارده شود تابمحض اطلاع تلفنی‌به‌بیمارستان، آمبولانس مسموم رابه‌بیمارستان برساند.

۵ حادثه

دیروز در تهران پنج نفر بشرح زیر دراثر حوادث مختلف جانسپردند:

*احترام‌السادات آرامی ۴۰ ساله (حامله) که باتفاق بستگانش جهت تماشای فیلم «نسیم عیار» به سینما اونیورسال رفته بود پس از تماشای فیلم وخروج از سالن سینما درراهرو سینما سکته کرد.

* باغدان گریگوری باخوردن اسید سولفوریك خودکشی کرد.

*شعبان صولتی ۳۰ ساله تصادف کرد.

*علی حیدرشمسی ۴۵ ساله‌هنگامی که مشغول‌کشیدن طناب‌جهت آویزان کردن لباسهای همسرش بود دچاربرق گرفتگی شد.

*مجید گودرزی ۲ساله در حوض خفه گردید.

حوادث
تلفن ۳۰۲۵۶۹

در گوشه وکنار شهر
تهیه‌وتنظیم از: نوشیروان کیهانی‌زاده

سوءظن

*بانو مرال ۲۵ ساله ساعت ۱۰ روز پنجشنبه بمنظور خرید از خانه خارج شد. هنگامی‌که بااتوبوس از خیابان سپه می‌گذشت در پیاده‌رو این خیابان شوهرش را که بازن جوانی در ایستگاه تاکسی مشغول صحبت دید سخت ناراحت شد، در ایستگاه بعد از اتوبوس پیاده گردید و بسوی ایستگاه تاکسی‌بحرکت درآمد تاشوهرش را رسوا کند، اما پیش اینکه به شوهرش و آن زن برسد، این دو نفر سوار تاکسی شدند ورفتند.مرال‌هرچه‌کوشید، برای تعقیب آنها وسیله‌ای بدست نیاوردوحتی‌اتومبیلهای شخصی هم حاضر نشدند بدرخواست او شوهرش را تعقیب کنند. و این امر برناراحتی مرال افزود بطوریکه ازآنجا به‌خانه مادرش رفت تا از او بخواهد وسائل جدائیش را فراهم نماید، لکن وقتی به خانه مادرش رسیداو را ندید و از فرط ناراحتی در همانجا خودرامسموم کردوبرای اینکه شوهرش را بدرد سر بیندازد و در خانه او بمیرد به خانه بازگشت. شوهرش در حیاط خانه از او استقبال‌کرد وزنی را که‌در خیابان همراه او بود بعنوان دختر خواهرش به مرال معرفی‌نمودو گفت «ماری» آخرین فرد فامیل من است که تواوراندیده‌بودی اوباشوهرش در مشهد زندگی میکند و برای دیدار من و تو به تهران آمده است.

مرال وقتی این‌حرف راشنید فریاد زد: پس نجاتم بده، من خود را مسموم کردم وماجرای «سوء ظن» خویش را برای شوهرش تعریف کرد وشوهرش اورا به بیمارستان مسمومین رسانیدو زیر نظر آقای دکتر فرزام‌روی تخت‌شماره«۲۱» تحت معالجه قرار گرفت.

دکتر گفت که اگر مرال ۱۰ دقیقه دیربه بیمارستان رسیده بود مرك او حتمی بود.

مادر ساده دل!

*یك زن ۲۳ ساله بنام‌مهری امروز بدادسرای تهران آمده بود تاازمقامات قضائی بخواهد شوهرش را که از دو ماه پیش قهر کرده بخانه باز گردانند ومیان او وشوهرش را آشتی قضائی بدهند.

این زن‌که‌کارمند یك موسسه دولتی است گفت میان من و شوهرم اختلافی نبود، دو ماه پیش یك‌روز جمعه شوهرم‌برای دیدن مادرم به خانه او رفت. مادرم مشغول پاك کردن «کمد» من بود. شوهرم در کمد من چشمش به‌یك آئینه وشمعدان افتاد. از مادرم پرسید که آئینه وشمعدان مال چه کسی است پیرزن ساده دل باو گفت مال‌مهری است شوهرم پرسید که چه کسی آنرا برای مهری آورده و مادرم بدون توجه به عواقب کار، ماجرای اولین نامزدی مرا از اول تاآخربرای شوهرم شرح‌داد و گفت که‌چند ساعت پیش‌از عقد متوجه‌شدند که نامزدم دارای زن و بچه است، بهمین جهت نامزدی را فسخ کردند و عقد را بهم‌زدند و خواستگاراز خجالتش، دیگر برای پس‌گرفتن آئینه وشمعدان خود مراجعه نکرد. شوهرم پرسیدکه‌خواستگار چه‌قیافه‌ای داشت.

مادرم گفت که از او (شوهرم) خوشگل‌تر و جوانتر بود ودر برابر این سئوال که آیا بااو به گردش رفته‌ام مادرم گفته بود حتی‌باهم بکنار دریارفته بودیم و شوهرم از آن تاریخ دیگر به خانه باز نگشته است ومیگوید من نمیتوانم زنی را که بامرد دیگری به گردش و کنار دریا رفته تحمل کنم!

نیرنك آشنا

* امروز یك مرد ۴۰ ساله بدادگستری آمده بود تا راه شکایت کردن‌علیه‌یکی آشنایانش را یاد بگیرد.

این مردگفت یکی ازآشنایانم اخیرا وقتی متوجه شدکه قصد ازدواج دارم رفت و آمد خودرا بامن بیشتر کرد و باهزاردلیل وبرهان مرا وادار کرد که با دختری که او بمن معرفی نموده بود ازدواج کنم. پس از مدتی متوجه شدم که همسرم دارای آن شرایطی نیست که‌آنمرد مرا به آنها امیدوار ساخته بود و چون بیشتر تحقیق کردم پی بردم که همسرمن سالها نامزد آنمرد بود و چون او با زن دیگری ازدواج کرده مورد اعتراض و مزاحمت این دختر واقع شده و برای‌رفع مزاحمت از خود مرا وادار به ازدواج بااو کرده است.

اینمرد میگفت که خود را مغبون احساس میکند و بهمین جهت میخواهد از آن آشنای نیرنك بازش‌خسارت بگیرد.

هم متهم و هم شاکی!

*روز پنجشنبه در یك شعبه بازپرسی دادسرای تهران‌مردی هم بعنوان شاکی و هم بعنوان متهم به سئوالات بازپرس‌جواب میداد او میگفت با دادن ۵هزار تومان پول نقد و ۷ هزار تومان چك وعده‌دار زمینی در غرب تهران خریداری‌کردم لکن‌موقعی که برای ساختن زمین خود مراجعه کردم متوجه شدم که صاحب زمین‌شخص دیگری‌است وچون‌به‌ثبت اسناد رفتم تامحل زمینم را پیدا کنم به‌من‌گفتند که زمینم در اواسط جاده‌کرج واقعست، بهمین سبب علیه فروشنده زمین شکایت کردم فروشنده هم چك مرا به بانك برد و برگشت زد وعلیه من شکایت کرد و باین ترتیب هم من شاکی هستم و هم متهم.

فروشگاه مرکز صنایع کوچک دستی وابسته بوزارت اقتصاد محل فروش کلیه فرآورده‌های دستی و روستائی کشوربا قیمت ثابت
ساعت‌کار: ۸ و نیم صبح الی ۱ بعد از ظهر ۴ ۷ بعد از ظهر
نشانی‌ـ خیابان‌تخت‌جمشید ـ رو بروی‌سفارت امریکاشماره ۳۸۱

از فردادر
سینما موند
دنیای هنر
نمایش دهنده بهترین آثار سینمائی جهان
گلن فورد
جرالدین پیج
انجلالنزبوری
در فیلمی
بکارگردانی دلبرت مان
قلب شیرین
dear heart
موزیك از هنری‌منچینی محصول ۱۹۶۶ برادران وارنر

آگهی شرکت سهامی شیلات شمال ایران
نرخ انواع ماهی‌شمال بشرح زیراست:
باطلاع اهالی محترم تهران میرساند که از تاریخ هجدهم آبان‌ماه جاری تا اطلاع ثانوی نرخ فروش انواع ماهی فلس‌دار درتهران و حومه که بوسیله عاملین مربوطه فروخته خواهد شد بشرح زیر میباشد.
۱ـ ماهی سفید هرکیلو ۸۰ ریال ۲ـ ماهی سوف هرکیلو ۶۰ریال ۳ـ ماش ماهی هرکیلو ۴۰ ریال ۴ـ سس ماهی هرکیلو ۲۷ریال ۵ـ سیم درشت‌هرکیلو ۳۳ریال ۶ـ کپور هرکیلو۱۷ریال کفال هرکیلو ۱۷ریال، ماهی کولی هرکیلو ۱۳ ریال، هرفیك هرکیلو ۷ ریال، اسبله هرکیلو ۲۰ ریال، کولمه، سیمپرك، اردك ماهی هرکیلو ۷ ریال.
متخلفین طبق قانون کیفر گرانفروشان از طرف شهرداری تهران مورد تعقیب قرار خواهند گرفت.
شرکت سهامی شیلات ایران
۱ـ۳ آ ـ ۳۸۸۷۰

بزودی تهران را غوغای تازه‌ای فرا می‌گیرد.. غوغای
فاشیسم
پدیده بی مانند سینمای اتحاد شوروی

* هرگز تاریخ بشر چنین فاجعه‌ای رابیادندارد
* هرگز چنین وحشیگری نباید دیگر تکرارشود
* این فاجعه انتهای زندگی مردها ـ زنها ـ پیرها حتی بچه ها بود
• ۵۰ میلیون‌کشته بیلان این واقعه‌هولناك‌میباشد
فاشیسم
* تکان دهنده‌ترین ـ شگفت‌انگیزترین ـ پرارزش ترین فیلمی که تاکنون تاریخ‌بوجود آورده است
* برنده جایزه جام طلائی هشتمین‌فستیوال‌جهانی لایپزیك و انتخاب شده بعنوان یکی از بهترین ۱۲ فیلم سال ۱۹۶۶
فاشیسم
این فیلم مستند است و تمام صحنه های آن واقعی میباشد واز روی‌بایگانی فیلمهای‌کشورهای آلمان‌نازی ـ انگلستان ـ آمریکا ـ فرانسه ـ ایتالیا و شوروی تهیه شده است
محصول مسفیلم

برنامه آینده سینماهای
اونیورسال ـ پاسیفیك ـ الوند ـ ایران
کیهان ـ تهران ـ نپتون ـ ژاله
پاسارگاد ـ مونت کارلو

بزودی
فروزان ـ بوتیمار ـ مارینا و ظهوری‌در
هفت شهر عشق

آگهی قبول افراد ذخیره داوطلبان ورود به آموزشگاه عالی جنگل ومرتع گرگان
سازمان جنگلبانی‌ایران ازلحاظ احتیاج بیشتر بافراد فنی به‌آقایان:
۱ـ رحیم آقابشارتی
۲ـ محمد صادق غفاری جهرمی
۳ـ جلال قربی
۴ـ ایرج سلطانفر
۵ـ سیاوش امیر قاسمی
۶ـ محمدعلی عباس زاده شهری
۷ـ رمضان نیك بخت کتولی
۸ـ اصغر هوری زاد
۹ـ حسین کسائیان
۱۰ فرهنك امدالهی
۱۱ـ علی حاجیان پاشا کلائی
۱۲ـ ولی‌اله‌پورقلی کپورچالی
۱۳ـ حسین مروی
۱۴ـ حبیب‌اله مقری
۱۵ـ احمد جویباری
۱۶ـ یداله شمیرزادی
۱۷ـ علی‌اصغر آشوری رئیسی
۱۸ـ محمد مهدی لاری
۱۹ـ محمد جعفر ماربینی
۲۰ـ جابر بزرگی
۲۱ـ غلامعلی کنعانی
۲۲ـ حسین تیموریان
۲۳ـ محمد باقر توسلی
۲۴ـ حمزه کاردر
۲۵ـ عباس علی حسنی
۲۶ـ سید حمیدفیاض لاهیجانی
اخطار میکند که حداکثر تاتاریخ ۵شنبه ۲۵ آبانماه جاری بدفتر آموزش سازمان جنگلبانی (در مرکز) ملتقای خیابان‌بلوار الیزابت دوم وخیابان سهیل مراجعه وباانجام تشریفات لازم برك معرفی به آموزشگاه دریافت وبتحصیل اشتغال ورزند بدیهی است افرادی که‌بعدازتاریخ‌مقرر مراجعه نمایند پذیرفته‌نخواهند شد
الف ۸۰۱۹
رئیس سازمان جنگلبانی ایران. سرهنك معصومی

از همین هفته
نبردلوترا
رنگی ـ ایستمن کالر

برنامه آینده

مجالس ترحیم

بانهایت تاثر و تاسف درگذشت شادروان **عبدالرحیم شباهنك** نماینده ادوار سابق مجلس شورای ملی راباطلاع دوستان و آشنایان فقید سعید میرساند . نظر به اینکه طبق وصیت آن مرحوم هزینه مجلس ختم باید بمصارف خیریه برسد مراتب بدینوسیله اعلام میگردد

رئیس مجلس شورای ملی ـ مهندس عبدالله ریاضی

باکمال تاسف و تاثر درگذشت مرحوم **عبدالرحیم شباهنك** قاضی بازنشسته دادگستری که از قضات شریف و صدیق بودند به اطلاع میرساند . چون هزینه مجالس ختم بنابوصیت آنمرحوم بمصارف خیریه خواهد رسید مراتب بدینوسیله اعلام میگردد

وزارت دادگستری

خانواده‌های : شباهنك .امیرانی.تهرانچی طاهرزاده بهزاد

باکمال تاسف و تاثر درگذشت شادروان **عبدالرحیم شباهنك** (بزرك خاندان شباهنك) نماینده ادوار گذشته مجلس شورای‌ملی‌وقاضی بازنشسته دادگستری راکه ازمردان شریف و صدیق بودند باطلاع میرسانند . چون هزینه مجلس ختم بنابوصیت خاص آنمرحوم بمصارف خیریه خواهد رسید بدینوسیله مراتب اعلام میگردد .

درگذشت مرحوم شباهنك نماینده ادوار پیشین مجلس شورایملی موجب تاسف‌است مصیبت وارده رابعموم بازماندگان آنمرحوم به ویژه آقای امیرانی مدیر محترم مجله خواندنیها صمیمانه تسلیت میدهیم

باکمال تاسف‌درگذشت مرحوم‌**سیدمحمود انوری‌پور** برادر آقای سید ابوالقاسم‌انوری‌پور قاضی بازنشسته و وکیل دادگستری راباطلاع میرساند . مجلس ترحیم آن مرحوم‌روزیکشنبه ۲۱آبان ماه جاری ازساعت ۳الی ۵ بعدازظهردر مسجد مجد منعقد خواهدبود .

وزارت دادگستری

باکمال تاسف درگذشت مرحوم **سیدمحمود انوری‌پور** کارمند بازنشسته وزارت کشور را باستحضار میرساند . مجلس ترحیم آن مرحوم ازساعت ۳ الی ۵ بعدازظهر روز یکشنبه ۲۱ر۸ر۴۶ درمسجد مجدبرگزار میشود

وزارت کشور

باکمال تاسف درگذشت شادروان**سید محمود انورپور** کارمند عالیرتبه وزارت کشور پدرخانم آقای مهندس فامورزاده رئیس اداره مطالعات فنی اداه کل طرح و برنامه را به‌اطلاع عموم میرساند مجلس ترحیم آنمرحوم‌ازساعت ۳تاه بعدازظهرروزیکشنبه ۲۱ر۸ر۴۶درمسجد مجد منعقد است .

وزارت راه

بانهایت تاسف فوت مرحوم‌**سیدمحمود انوری‌پور** برادر آقای سید ابوالقاسم انوری‌پور وکیل‌پایه یك دادگستری‌راباطلاع آقایان‌قضات وهمکاران وبستگان‌و دوستان آن مرحوم می‌رساند . مجلس ترحیم فقید سعید از ساعت‌سه تاپنج بعدازظهر روز یکشنبه ۲۱ آبان در مسجد مجد منعقد است .

خواهشمند است باشرکت دراین مجلس روح آن مرحوم راشاد فرمایند .

رئیس کانون وکلاء دادگستری

بستگان عزیز . دوستان ارجمند

برادر عزیزم مرحوم‌**سید محمودانوری‌پور** ناگهان دارفانی راوداع گفت و خانواده های **انوری‌پور . شهروزی . اسکندانی. امین‌زاده . ورزی . شاملو . فامورزاده . کشاورزی.میثاقی ریحانلو . پیرانسر . آذرپور . شهابی.نقشینه انوری . میرانوریان . کشاورز . مستوفی . پیرسا . آشتیانی . پیشدادیان . کاردار** راعزادار ساخت .

مجلس ترحیم مردانه ازساعت ۳ تاه روز یکشنبه ۲۱ر۸ر۴۶ در مسجد مجد منعقد خواهد بود وباتشریف فرمائی قلوب شکسته‌راتسلی‌و روح‌آنمرحوم راشاد فرمائید

مراسم شب هفت آنمرحوم روز سه‌شنبه ۲۳ر۸ر۴۶ ازساعت ۳ تاه بعدازظهردرامامزاده عبدالله برگزار وقا سیدابوالقاسم‌انوری‌پور به‌آقای انوری‌پور وکیل‌دادگستری وعموم افراد وخانواده‌های عزادار مصیبت وارده را تسلیت میدهیم

بانهایت تاسف درگذشت‌**مرحومه بانو مریم نامداری زندی** مادر آقایان محمد صادق و محمدکریم و بانو همدم نامداری زندی راباطلاع اقوام و آشنایان میرساند . مجلس ختم مردانه روز یکشنبه ۲۱ر۸ر۴۶ ازساعت ۳ الی ۹ بعد ازظهر در مسجد فخرالدوله دروازه شمیران و ختم‌زنانه همان روز در منزل‌آن‌مرحومه‌ازساعت ۳الی ۵واقع‌درجاده‌پهلوی خیابان بیمه کوی انوری پلاك ۸ برگزار میباشد

خانواده‌های نامداری زندی .زند.تیموریان

آ ـ ۲۵۰۶۳

مصیبت وارده رابعموم بازماندگان‌آنمرحومه تسلیت میدهیم .

نظر بدرگذشت شادروان **آقای حاج‌اسمعیل اکبرزاده مغازه‌ای** پدر سرهنك ستاد اکبرزاده ومهندس مجتبی اکبرزاده ورحیم‌اکبرزاده که‌از بازرگانان متدین و خیر شهرستان خوی‌بودند مجلس ترحیمی روز یکشنبه ۲۱ر۸ر۴۶ازساعت ۳الی۵ بعدازظهر در مسجد ارك منعقدخواهدبود

العبد حاج سید ابراهیم علوی . الاحقر شیخ‌عبدالصمد خوئی . الاحقر حاج سید محمد حسین کبیری . الاحقر حاج سیدجعفرمیرقاطع خوئی. الاحقر حاج شیخ‌خلیل قبله ـ الاحقر حاج شیخ ابوطالب فاضلی . الاحقر سیدرضوی حاج فهیم التجار . الاحقر سید مدنی

خانواده‌های :اکبرزاده . ضیائی . سعید موثقی . سیستانی . ازدریان .اسداله‌زمانیان. معین‌زاد . عارفی . عنایتی . ابراهیمی . غروی . جعفرزاده . کسرائی . بهمن‌یار . فروغی . مهدی‌زاده . ناصحی . مسدد . اشتری.جوادی. قاسم‌زاده . جوانشیر . سرهنك‌آریان‌نژاد. صالح‌نجات . سرهنك احمدزاده . مهدیه.وفائی آبار . فیروزمند . حاج‌علی اکبر خوئی.شهانقی حاج احمد بنکداریان . حاج خلیل بنکداری . اللهیاری . خلیل‌زاده سلماسی . خیاط .

بانهایت تاسف درگذشت شادروان **حاج اسماعیل اکبرزاده مغازه‌ای** راباستحضار اقوام ودوستان میرساند . مجلس ترحیم روزیکشنبه ۲۱ر۸ر۴۶ ازساعت ۳الی ۵ بعدازظهردرمسجد ارك و مجلس ختم زنانه همانروز وساعت در منزل شخصی آنمرحوم واقع درخیابان‌فروردین چهارراه خوشبختی کوچه منیژه کاشی ۲۶۰ منعقد خواهد بود .

سرهنك ستاد اکبرزاده. سعید موثقی . سرتیپ محمود سیستانی.سرهنك‌علی‌معین‌زاد حاج اصغر اژدریان . مهندس مجتبی‌اکبرزاده . رحیم‌اکبرزاده

بعموم افراد خانواده های عزادار به‌ویژه بازماندگان آنمرحوم مصیبت‌وارده را تسلیت میدهیم

هوالباقی

بمناسبت فوت‌فردوس آرامگاه**حاج‌عبدالرحیم علمی طاب‌ثراه** که‌ازمردان‌نیك بوده مجلس‌ترحیم روزدوشنبه ۲۲ آبانماه ازساعت دوونیم الی چهارونیم بعدازظهر در مسجد ارك منعقد . شرکت‌درمجلس‌موجب اجرو تسلیت‌بازماندگان خواهدبود .

الاحقر سید ضیاءالدین استرآبادی

نظر بفوت مرحوم **حاج عبدالرحیم علمی** مجلس ترحیم روز دوشنبه ۲۲ آبانماه ازساعت دوونیم الی چهارونیم بعدازظهر در مسجد ارك منعقد .امید است دوستان و آشنایان‌باتشریف فرمائی خودروح آن مرحوم راشاد فرمایند مجلس زنانه همانروز و همان ساعت در منزل آن‌مرحوم واقع درتهران پارس خیابان اصلی ایستگاه سی‌متری خیابان ۱۶۰ جنب خیابان فرحناز منعقد میباشد .

خانواده های : علمی . هوشنك علمی . پرویز علمی . شاپورعلمی . شهرام‌علمی.جمالی علاقبند . صدری . جاراللهی . خوش‌عاطفه . محمودی . کیان‌زاد . جعفری . هاشمی .فتاحی یکرنگیان . دقت‌پور . ایوبی . شهشهانی . معتضدی . کاویانی . زوار . حداد. شفیعی . درودیان . ۱ـ۲ آ ـ ۳۹۱۸۴

بعموم بازماندگان آنمرحوم مصیبت وارده راتسلیت میدهیم

درگذشت شادروان **حاج داود افشار** پدر گرامی آقای غلامعلی افشار کارمند عالیرتبه سازمان آب وبرق خوزستان و عضوکمیته‌حزب ایران‌نوین شهرستان دزفول راباطلاع‌دوستان وهمشهریان گرامی میرساند . مجلس ختم آن مرحوم ازساعت ۹ تا۱۱ صبح روز دوشنبه ۲۲آبانماه درمسجد مجد منعقد میباشد

نماینده مردم دزفول درمجلس شورایملی سید عطاءالله اخلاقی

بانهایت تاسف درگذشت **آقای حاج داود افشار** پدر گرامی آقای غلامعلی افشار کارمند عالیرتبه این سازمان راباطلاع میرساند .مجلس ترحیم آن مرحوم روز دوشنبه بیست‌ودوم آبان ماه ازساعت ۹ تا۱۱ در مسجد مجد برگزار خواهدشد .

سازمان آب وبرق‌خوزستان

خانواده‌های :افشار . زندیه . نیوی‌پور. وزین . امیربرخوردار . شفیع خطیب شهیدی. ساغری . کریمی . یاراحمدی . شکوری.رضائی

باندوه فراوان درگذشت **آقای حاجی داود افشار** را باطلاع بستگان و دوستان میرسانند. مجلس ترحیم مردانه آنمرحوم از ساعت ۹ الی ۱۱صبح روز دوشنبه ۲۲ آبانماه‌درمسجد مجد ومجلس ختم زنانه همانروز عصر از ساعت ۳ بعدازظهردرمنزل شخصی آنمرحوم ـ تجریش کوچه رضائیه شماره ۳۱منعقدومراسم‌شب‌هفت ازساعت سه بعدازظهرروز سه‌شنبه۲۳آبانماه‌در صحن مطهر حضرت عبدالعظیم‌باغ‌طوطی‌برگزار میشود . از عموم بستگان ودوستان تقاضای شرکت و طلب آمرزش برای آنمرحوم داریم .

عزیزالله افشار . غلامعلی افشار .ولی‌الله افشار . سروان مهدی افشار . سروان‌مصطفی افشار . محسن افشار

بعموم بازماندگان آنمرحوم مصیبت وارده راتسلیت میدهیم

خانواده های : رستمی ـ درجزی‌پور ـ افضلی ـ نوبخت ـ تقی‌زاده . حافظی . بایندر. قانون . برازش . غفورزاده. بهمنی . عالمسوز. وهابی عدل . جلوخانی

بانهایت تاسف درگذشت مرحومه **تاجی‌بیاز** بزرك فامیل راباطلاع دوستان و آشنایان می‌رسانند . مجلس ختم آن مرحومه روز یکشنبه بیست‌و یکم آبان ماه از ساعت ۳تاه بعدازظهر درمسجد باب‌الحوائج خیابان اقبال منعقد است بعموم بازماندگان آنمرحومه مصیبت‌وارده راتسلیت میدهیم

باتاسف‌واندوه فراوان درگذشت‌شادروان آقای **عبدالله امیرشاهی** همسرو پدر عزیزمان راباطلاع اقوام وخانواده های وابسته‌ودوستان میرسانیم

شیراز ـمریم امیرشاهی.انوشه‌امیرشاهی کسری امیرشاهی . سودابه امیرشاهی

در مسجد جامع شهسوار

خانواده‌های طالقانی .خستو . غضنفریان. یوسف‌زاده . خلعتبری . وکیل . یوسفی .داهی ملکوتی . شکیبائی . منتظمی . کیوانی .جباری. مهدوی . دراج

بدینوسیله باطلاع میرسانند به‌یادبود مرحوم **محمدباقر طالقانی** و مرحوم **داریوش غضنفریان** مجلس تذکری از ساعت ۲ونیم تا ۴ونیم بعدازظهر روز دوشنبه ۲۲ر۸ر۴۶ در مسجد جامع‌شهسوار منعقد میباشد ۱ـ۲

یادبود

باکمال احترام باطلاع دوستان‌ـعلاقمندان اقوام و آشنایان میرساند :

مراسم سالگرد درگذشت شادروان استاد سعید نفیسی

ازساعت ۲ونیم تاه بعدازظهر روزدوشنبه ۲۲آبان ماه ۱۳۴۶ برمزار آن مرحوم در بقعه سرقبرآقابرگذارمیگردد

خاندان نفیسی . فرزاد. خواجه‌نوری

۱ـ۲ آ ـ ۲۵۰۶۵

خانواده رهنماو خانواده‌های وابسته

باستحضار خویشان و دوستان میرسانند مراسم هفتمین روزدرگذشت **بانو نصرت‌رهنما** روز یکشنبه بیست‌و یکم آبانماه ازساعت ۳تاه بعدازظهر برمزار فقیده سعیده درایوان مقبره ناصرالدین شاه‌برگزار خواهدشد .

بدینوسیله باطلاع کلیه اقوام و بستگان‌و دوستان‌و آشنایان‌میرساند که‌بمناسبت‌چهلمین روز درگذشت نابهنگام‌بانوی ناکام**زهره‌صدری** همسر اسدالله صدری روز دوشنبه ۲۲ آبان ماه ۴۶ ازساعت ۳ الی ۵ بعدازظهر مراسم یادبودی درامامزاده عبدالله منعقدخواهدشد .

متمنی است باتشریف فرمائی خود روح آنمرحوم راشاد فرمایند .

نیرالملوك صدری . اسدالله صدری .امیر حسین صدری‌پور

بمناسبت سالروز درگذشت‌شادروان**سید عباس محتشمی‌پور** کارمند عالیرتبه ثبت کل مجلس یادبودی‌روزیکشنبه ۲۱ر۸ر۴۶ ازساعت ۳الی۵ بعدازظهر دراین‌بابویه محل مزارآرامگاه فردوس منعقد است ازدوستان وآشنایان‌تقاضا میشود جهت شادی‌روح آن مرحوم حضور بهمرسانند . **خانواده محتشمی‌پور**

تسلیت

دوست عزیز آقای فرمان‌وفا

مارا درغم درگذشت مادرت شریك بدان

محمد لطفی ـ فریدون عزیزی

درگذشت اسفناك‌نابهنگام مرحوم مغفور آقای باقر طالقانی وداریوش غضنفری رابه حضور محترم آقای مصطفی طالقانی‌وبستگان ارجمندشان تسلیت عرض مینمایم

وکیل‌نژاد ـشهردار نشتارود

باقلبی اندوهناك مصیبت وارده را بخانواده های محترم طالقانی و غضنفری‌وخستو تسلیت عرض مینمایم **حسینقلی وجمشید ویلان**

بدینوسیله درگذشت نابهنگام مرحوم مغفور باقر طالقانی وداریوش غضنفری را به آقای مصطفی طالقانی و بستگان تسلیت عرض مینمایم **جهانشاه مسعودی تنکابنی**

درگذشت شادروان آقای باقر طالقانی را بعموم خاندان آنمرحوم تسلیت عرض‌مینمایم

نشتارود ـ نوروزی

تیمسار سپهبد مبصر

ریاست معظم شهربانی کل کشور

باکمال تاسف فوت اگوار اخوی گرام آنجناب راتسلیت عرض مینماید .

سرهنك حسن ـفاضل

سرور ارجمند تیمسار نجیمی

مصیبت وارده درگذشت پدر بزرگوارتان را تسلیت عرض مینمایم

خرم‌آباد ـلرستان دکتر آقازاده

دوست و همکار محترم جناب آقای دکتر امینی‌راد

باکمال تاثر مصیبت وارده رابه‌آن دوست ارجمندتسلیت عرض نموده سلامت‌و سعادت جنابعالی و خانواده محترمتان را ازخداوند متعال خواستار است .

دکتر جمال‌الدین نوربخش

مصیبت وارده رابخانواده های محترم طالقانی بویژه آقایان مصطفی و غلامعلی‌طالقانی تسلیت میگوئیم

رمضان اولیائی ـ دکتر اولیائی ـ احسان اولیائی آ ـ ۳۹۰۹۹

تیمسار سپهبد مبصر ریاست محترم شهربانی کل کشور

مصیبت وارده را بخاندان محترم مبصر به‌ویژه آن تیمسار تسلیت عرض نموده بقای عمرو سعادت جنابعالی‌وبازماندگان راازخداوند مسئلت مینماید . **سرهنك عنایت**

تیمسار سپهبد مبصر ریاست شهربانی کل کشور

باندوه فراوان مصیبت وارده را از طرف خودو هیئت مدیره اتحادیه صنف خرازی به تیمسار معظم تسلیت عرض نموده بقای عمر بازماندگان را ازخداوند متعال مسئلت مینمایم

رئیس اتحادیه صنف خرازی ـ حاج‌اکبر پورکاظمی

درگذشت نابهنگام شادروان مرحوم‌مغفور آقای باقر طالقانی رابه آقای مصطفی طالقانی تسلیت عرض مینمایم **گیلان‌نژاد ـ نشتارود**

جناب آقای شکیبا رئیس‌تعلیمات متوسطه آموزش و پرورش ناحیه ۶

باکمال تاسف مصیبت وارده را تسلیت عرض نموده بقاء عمر جنابعالی را از خداوند مسئلت مینماید .

ازطرف کارکنان و دبیران دبیرستان شمس‌آوری ـ نراقی

تیمسار سرتیپ محمدنجیمی

بانهایت تاسف مصیبت وارده را حضور تیمسار معظم تسلیت عرض نموده سلامت‌وبقاء عمربازماندگان را از درگاه ایزد متعال خواستار است .

سرگرد خستو . سروان متین رزم.ستوان یکم‌شفیع‌زاده . ستوان‌یکم اصلاحی . ستوان‌یکم محمدی

تیمسار سرتیپ محمد نجیمی نائینی

ازطرف خود و همکارانم مصیبت وارده را تسلیت عرض نموده بقاء عمر بازماندگان را از خداوند متعال خواستارم . **سرگرد پاکدل**

تیمسار سرتیپ نجیمی

باندوه فراوان مصیبت وارده را خود و از طرف کلیه همکارانم تسلیت عرض بقاء عمر بازماندگان آن فامیل محترم را از خداوند متعال مسئلت دارم **سرتیپ محمد کوتوال**

تیمسار سرتیپ محمد نجیمی

افسران ـ درجه‌داران و افراد پشتیبانی لشگر ۸ درگذشت جانگداز و تاسف انگیزپدر بزرگوارتان رابه‌جنابعالی وخانواده‌محترمتان تسلیت عرض نموده سلامتی بازماندگان را از خداوند بزرك مسئلت دارند .

جناب آقای ، مسعود محبی

باکمال تاسف درگذشت پدرگرامیتان را تسلیت عرض نموده ، بقای، عمر وسلامتی ، جنابعالی وخانواده محترمتان‌راازدرگاه خداوند مسئلت مینماید . **اهواز ـ دستجردی‌زاده**

تیمسار سرتیپ محمد نجیمی . تیمسار سرتیپ عبدالعلی نجیمی . سرکارسرهنك احمد نجیمی

فوت ناگهانی شادروان جناب آقای،محمود نجیمی نائینی رابه خاندان نجیمی بخصوص تیمسار سرتیپ محمد نجیمی تسلیت گفته و صمیمانه خودرا در غم خاندان نجیمی شریك دانسته صبرو شکیبائی رابرای بازماندگان‌آن مرحوم آرزومندیم .

سرگرد ستاد خطیر . سروان خدایاری . سروان رهنما . سروان پاکباز . سروان آشتیانی . سروان قادری . ستوان‌یکم فرشچی ستوان‌یکم سیاه‌چشمی . ستوان‌یکم پورطوسی ستوان‌یکم امیرحقیقی‌لو. ستوان‌یکم صفرنواده ستوان‌یکم نورامید. ستوان یکم رحیمیان . ستوان یکم نخعی . ستوان یکم‌حسیبی .ستوان یکم کوچکی . ستوان دوم شیرازی . ستوان دوم کامروا . ستوان دوم سریع . ستوان دوم قائمی آ ۳۹۱۳۴

افسران وافراد گردان ۷۴ تیپ ۲۰همدان مصیبت وارده را به تیمسار سرتیپ سیستانی فرماندهی محترم تیپ تسلیت عرض نموده‌بقای عمرآن تیمسار محبوب‌وبازماندگان راازخداوند متعال مسئلت مینماید . **سروان شریف‌رازی**

تیمسار سرتیپ محمد نجیمی . تیمسار سرتیپ عبدالعلی نجیمی .سرکارسرهنك ستاد احمد نجیمی نائینی

بانهایت تاسف مصیبت وارده راازطرف خودو همکارانم تسلیت عرض نموده سلامت و سعادت بازماندگان را ازخداوند متعال مسئلت دارم **سرگرد زرهی ستاد رضامسیح‌زاده**

سپاسگزاری

تشکر و تسلیت

از رجال و آقایان محترمیکه در تشییع و ترحیم و شب‌هفت مادرزن اینجانب (**بانو بیگم میرمطهری ساعتی**) زوجهٔ (مرحوم حسین ساعتی) حاضروابراز همدردی فرموده‌اند (اگر چه خود اینجانب در مصیبت فوت مادرزنم صاحب عزابوده‌ام لکن چون درسفر خراسان بوده و درتهران حضور نداشتم) لذا ضمن تشکر صادقانه از همگی آقایان بدینوسیله به عرض تسلیت خالصانه نیز خدمت (جنابان اخوان میرمطهری) برادران نیکبخت آنمرحومه «مادرزنم» مبادرت جسته ـ همچنین به جناب آقای ذیانی داماد مشارالیها و نیز به جناب آقای محمود جواهری و برادران گرامیشان (نوه دائیان عزیزم) تسلیت عرض نموده خود راشریك غم یکایك آقایان میدانم

شریك غم مرد دلریش باش
نه در بند آسایش خویش باش

حاج‌جلال زمردیان ـ از طرف خاندان : زمردیان ساعتچی .جواهری

خانواده‌های معزی .عضدی . امیرعلائی . فولادوند . حشمتی . فریدونفر . امیرمختاری. پیرنیا . کامرانی. نخجوان . اشرفی و دیگر خانواده‌های وابسته

ازذوات محترمی که بابذل عنایت خاص‌در مراسم تشییع‌و مجالس ترحیم مرحومه مغفوره **خانم شمس‌الملوك معزی** طاب‌ثراها شرکت فرموده‌اند تاموقع‌درك‌فیض حضوری‌بدین‌وسیله سپاسگزاری نموده‌امیدوارند هرگاه‌درشرفیابی تاخیری رخ‌دهد معفوشنان دارند .

خانواده‌های: اخوان . رجائی . نیك‌خواه . نیك‌پور . سعیدی اسفندیاری . توکلی.قائمی. حقیقت . رضائی . ساروی . جعفرزاده . بهرستاقی. افضلی . رودگری . محسنی . مهربان . یوسفیان

بدینوسیله از کلیه سروران عزیزی که‌در جریان درگذشت شادروان**علی‌اخوان** در آمل‌چه باشرکت درمراسم تشییع‌جنازه‌ومجالس‌ترحیم حضور او یابوسیله تلگرام یانامه اظهار محبت وهمدردی کم‌نظیری فرموده‌اند سپاسگزاری مینمایند

از سروران گرامی‌و دوستان و همکاران عزیز که د رمراسم تشییع و ترحیم وشب‌هفت شادروان**سعید فزونی** باتشریف فرمائی خود بذل عنایت نموده و یابوسیله نامه و تلگراف و درج در مطبوعات اظهار محبت و همدردی فرموده‌اند صمیمانه سپاسگزاری و تشکر می نمایدو بقاء عمر وسلامت‌و عزت همگی را از خداوند متعال مسئلت دارد. چنانچه به علت تالمات روحی درشرفیابی تاخیر و یا قصوری روی‌دهد امیدعفوو بخشش‌دارد .

شمس فزونی . بدیع فزونی (مدنی) . مسعود فزونی

تیمسار سرتیپ محمد نجیمی، تیمسار سرتیپ عبدالعلی نجیمی ، سرکارسرهنك ستاد احمدنجیمی نائینی

بانهایت تاسف مصیبت وارده را ازطرف خودو همکارانم تسلیت عرض نموده سلامت و سعادت بازماندگان راازخداوند متعال مسئلت دارم . **سرگرد زرهی ستاد سید خلیل اولیائی**

تیمسار سرتیپ محمدنجیمی

بانهایت تاسف مصیبت‌وارده‌را تسلیت عرض نموده بقای عمر بازماندگان فقید سعیدرا ازخداوند متعال خواستاریم

محمد کاظم خطیرو بانو

افسران و درجه‌داران وافرادلشگر۶مصیبت وارده‌را به سرکار سرهنك‌ستاد مصباحی تسلیت عرض نموده شکیبائی وبقاء عمر کلیه بازماندگان راازدرگاه خداوند متعال مسئلت دارند . **سرلشگر مخاطب رفیعی**

جنابان خستو و بانو و پرویز داهی وسایر فامیل مرحوم طالقانی

مرك ناگهانی مرحوم طالقانی بعلاوه از یك ضایعهٔ قضائی درواقع برای فامیل و دوستان‌و آشنایان مستقیم و غیر مستقیم‌آنمرحوم‌دردناك وطاقت فرسابوده بهمین مناسبت مانیز دراین مصیبت باآقایان شریك بوده‌ازخداوند صبر جمیل برای‌همه فامیل ودوستان بالاخص‌جناب خستو و بانو طول عمر توام باسعادت و سلامت برای بازماندگان آنمرحوم مسئلت مینمائیم .

داودمنش‌کریمی‌و بانو . اسمعیل‌منش کریمی‌و بانو . رضامنش‌کریمی وبانو.میرهاشم میرنژاد وبانو . علی منش‌کریمی

تیمسارسپهبد مبصر ریاست محترم شهربانی کل

بانهایت تاسف‌مصیبت وارده‌رابجنابعالی وخاندان محترم مبصر تسلیت عرض می‌نمایم

تبریز ـستوان‌یکم اصغر نوروزی‌پناه

بقیه آگهی های ترحیم‌و تسلیت در صفحات ۴ و ۸ چاپ شده است

اطلاعات

شنبه

* یازدهم نوامبر ۱۹۶۷
* هشتم شعبان ۱۳۸۷
* شماره ۱۲۴۳۳
* سال چهل ودوم

باورود دو تن از کارشناسان آمریکائی بتهران

مذاکرات تبدیل آب شوربشیرین آغاز شد

دوتن‌از کارشناسان و مهندسان شیرین کردن آب‌شورامریکاوارد تهران شدند وبعد از ظهرامروز باتفاق وابسته علمی سفارت امریکا با وزیر آب و برق‌مذاکره کردند. در مسافرت اخیر شاهنشاه‌آریامهر به امریکا بین معظم‌له و پرزیدنت جانسون مذاکراتی انجام گرفت‌و قرار شدامریکاهیئتی‌رابرای‌مذاکره درباره شیرین کردن آب شور نواحی جنوبی ایران به تهران اعزام نماید.

پس‌از این توافق نمایندگان وزارت آب و برق ووابسته علمی سفارت امریکامذاکراتی رادرتهران آغاز کردند. تا سرانجام دو نفراز کارشناسان فوری برای‌تعیین‌رئوس مسائل مربوط به شیرین کردن‌آب به تهران آمدند.

این‌دونفر در تهران باوزارت آب‌وبرق‌مذاکره‌می کنندو دستور کار هیئت اعزامی بعدی راروشن خواهند کرد.

ایران‌مایل است در سواحل خلیج فارس تاسیساتی برای‌شیرین کردن آب شور دائر نماید، مشکل اصلی‌این هدف اینست که قیمت شیرین کردن آب شور گران‌تمام می‌شود و دولت کوشش می کند هرچه ممکن‌است از تجربیات و اطلاعات علمی امریکا برای تهیه ارزان آب شیرین استفاده کند.

آخرین تجربیات و کشفیات علمی امریکا اخیرا توسط‌پرزیدنت جانسون در کمیسیون انرژی‌امریکا اعلام‌شد. رئیس جمهوری امریکا اظهار داشت:

اکنون وقت آن رسیده‌است که یك‌کارخانه اتمی تبدیل آب‌شور به آب شیرین که هر روز میلیونها گالن‌آب گوارا و مقادیر زیادی برق تولید کند، تاسیس شود!

ورود هیئت

آقای «جیمزریمی» عضو کمیسیون انرژی اتمی امریکا تاچند روز دیگر در راس هیئتی وارد تهران می‌شود. این کارشناس اتمی‌معتقد است:

بادستیابی به‌انرژی اتمی ارزان قیمت میتوان آب، برق، مواد و تودشیمیایی و قدرت لازم رابرای تنهداری توسعه یك شبکه صنعتی و کشاورزی وسیع‌وپربهره‌دراراضی بایر تامین کرد. این مجموعه‌بزرك صنعتی و کشاورزی‌موجب میشودکه مخارج گزاف بین تاسیسات مختلف مزبور تقسیم شود و درنتیجه ازاین طریق به‌ارزان تمام شدن انرژی و شیرین کردن‌آب‌شور منجر گردد.

هنوز معلوم نیست‌مذاکرات‌وزارت آب و برق باکارشناسان امریکائی درزمینه‌تاسیس‌یك‌مرکزهسته‌ای‌است یااینکه این مذاکرات برای‌ایجاد تاسیسات کوچکتر انجام‌خواهد گرفت

این مرحله از مذاکرات وزیر آب و برق باآقای «جیمزریمی» و هیئت‌اعزامی امریکاروشن‌خواهدشد.

آقای بهرام‌خرم‌نمونه‌الکترودکاوه‌راپس ازملاحظه شاهنشاه آریامهر از دست مبارك‌معظم‌له دریافت‌وتوضیحات لازم رادرمورد ساخت‌و نوع تولید بعرض ملوکانه‌میرساند

دورئیس جمهور در ضیافت سفارت‌ایران

شبی که درسفارت شاهنشاهی ایران در آنکارا به مناسبت‌جشن میلاد همایونی و تاجگذاری‌ضیافتی برپا شده بود، فیلدمارشال ایوب خان رئیس‌جمهوری پاکستان که‌در آن موقع در آنکارا اقامت‌داشتند باتفاق آقای جودت سونای رئیس جمهوری ترکیه در جشن سفارت شاهنشاهی شرکت نمودند وازآنجا بود که بوسیله‌تلفن با کاخ‌نیاوران تماس‌حاصل شد و هردو رئیس جمهور مراتب‌تبریك‌و تهنیت‌خویش را حضور شاهنشاه آریامهر ابراز داشتند. نخست وزیر و روسای دو مجلس ترکیه نیز در این‌ضیافت حضور داشتند.

در عکس بالا از چپ براست: رئیس جمهوری ترکیه نخست‌وزیر ترکیه، یك دخترایرانی که لباس محلی‌دربر کرده، رئیس مجلس ملی ترکیه،رئیس‌جمهوری‌پاکستان، رئیس مجلس سنای ترکیه،سفیر شاهنشاهی‌در آنکارا دیده میشوند.

دانشکده‌اقتصاد تأسیس شد

یك دانشکده جدید بدانشکده های دانشگاه تهران اضافه شد.

دانشکده جدید، دانشکده‌اقتصاد است که تاکنون یکی از رشته های مربوط بدانشکده حقوق بود واینك بصورت‌دانشکده مستقل درآمد وازاین پس مسائل مربوط‌باقتصاد زیر نظر این دانشکده اداره خواهد شد.

بمنظور بالا بردن سطح تعلیمات اقتصادی وهماهنك ساختن‌آن باترقیات روزافزون اقتصادی کشور، دانشگاه تهران تصمیم بدایر کردن دانشکده اقتصاد گرفته است واز طرف آقای دکترصالح رئیس دانشگاه تهران‌آقای دکتر حسین پیرنیا استاد دانشگاه تهران ورئیس‌موسسه تحقیقات‌اقتصادی مسئول تشکیل وسرپرستی دانشکده اقتصاد شده است.

برای تاسیس این دانشکده محلی خارج از دانشگاه تهران در نظر گرفته شده و بزودی بمحل جدید انتقال می‌یابد.

صدور پاسخ تلگراف شادباش

درپاسخ تلگرافی که از طرف سندیکای هنرمندان فیلم‌ایرانی به‌پیشگاه شاهنشاه آریامهر مخابره شده‌بود پاسخ‌زیر صادر شده‌است:

از قصرهمایونی تهران شماره ۳۹۶ـ۲ر۸ر۴۶
سندیکای هنرمندان فیلم ایرانی

تلگرام مبنی‌برشادباش وابراز احساسات صمیمانه‌ایکه از طرف هنرمندان ایران بمناسبت برگزاری آئین‌فرخنده‌تاجگذاری اعلیحضرتین معروض داشته بودید موجب خشنودی خاطر شاهنشاه آریامهر گردید

رئیس دفترمخصوص‌شاهنشاهی

تلگرام تبریك شاهنشاه

از طرف شاهنشاه آریامهر به مناسبت سالروز میلاد اعلیحضرت پادشاه سوئدتلگرام تبریکی‌بعنوان ایشان مخابره شد.

بازدید والاحضرت شاهپور غلامرضا پهلوی

صبح دیروز والاحضرت شاهپور غلامرضا پهلوی از تاسیسات پناهگاه شیرپلاواقعه در دامنه قله توچال بازدید نمودند.

صدور فرمان ریاست دانشگاه تهران

بنابه‌پیشنهاد هیئت امنای دانشگاه تهران‌ازطرف‌شاهنشاه آریامهرفرمان ریاست دانشگاه تهران بنام آقای دکتر جهانشاه صالح شرفصدور یافت. طبق بند الف ماده سه‌قانون تشکیل و اختیارات هیئت امنای دانشگاه تهران‌مدت‌ریاست‌دانشگاه پنجسال است.

تغییرات جدید وزارت خارجه

در احکام جدید وزارت خارجه عنوان مدیر کل حذف شد وبجای آنها از سرپرست استفاده گردید

خبرنگار سیاسی ما گزارش‌می دهد که احکام‌این انتصابات‌ازطرف وزیر امور خارجه صادر گردید: آقایان احمدظهیرسفیرسابق ایران در هلند سرپرست اداره کل کنفرانس ها، دکتر فریدون دیبا سفیر سابق ایران در بروکسل بسمت رئیس اداره پذیرائی ها، علیرضا هروی بسمت رئیس اداره چهارم سیاسی، هوشنك رضوی بسمت رئیس اداره چهارم سیاسی، کیومرث وزین سرپرست اداره بورس ها و مبادلات فرهنگی، هوشنك صفی‌نیا سرپرست اداره گذرنامه و روادید، دکتر امیر ـ اصلانی عضو هیئت اداره پذیرائی ها، جعفر ندیم سرپرست اداره سازمان های بین‌المللی، افتخار مقدم سرپرست اداره‌امور اقتصادی و دکتر حسین داودی سرپرست اداره روابط فرهنگی و علیمحمد شاپوریان رئیس‌اداره وابستگی‌های مطبوعاتی.

وزیر آموزش و پرورش عربستان‌سعودی‌بتهران‌میاید

ساعت ۱۱ بعدازظهر امروز آقای شیخ حسن آل‌الشیخ وزیر آموزش و پرورش عربستان سعودی باتفاق یك هیئت فرهنگی بدعوت رئیس دانشگاه پهلوی‌وآقای دکترهدایتی وزیر آموزش و پرورش باهواپیما واردتهران میشوند.

این هیئت در مدت یك هفته اقامت خود در تهران و ایران از تاسیسات فرهنگی وآموزشی‌تهران و دانشگاه پهلوی بازدید خواهند کرد و موافقت نامه‌فرهنگی ایران و عربستان سعودی و همچنین‌قرار‌دادساختمان دانشکده پزشکی و بیمارستان ۳۰۰ تختخوابی ریاض بین دوکشور ایران و عربستان سعودی بامضاء خواهد رسید.

قابل توجه‌ساکنین جنوب‌شهر

خشك شوئی و سپیدشوئی مهران مجهز به‌ماشین های‌آخرین سیستم اتوماتیك(یووه) آلمانی برنده مدال طلا سال ۱۹۶۶ در خیابان مولوی نرسیده به‌میدان شاه ایستگاه سنگی افتتاح‌شد و بمیمنت تاجگذاری شاهنشاه آریامهر وشهبانوی گرامی‌ایران تاپایان آبان‌ماه ۴۶ بیست‌درصد تخفیف‌میدهد ـ تلفن ۵۹۱۳۰۵

هاویلوکس
معتبرترین‌نام در
صنعت رنگسازی امروز

هتل‌مرمر
سالن‌های مجلل جدید برای عروسی‌ها
خیابان سپهبد زاهدی (فیشرآباد)
تلفن۴ـ۶۱۱۵۲۱ ۱ـ۲ آـ۳۸۵۷۲

از صبح‌چهارشنبه ۲۴آبان
فقط در سینمادیاموند

((یك پدیده اعجاب‌آور)) ((★★★★))
مجله لایف نیویورك دیلی نیوز

استیومک کوئین
کندیس‌برگن • ریچارد اتن‌بارو
ریچارد کرنا
مارایات آندریان
در

جلوه‌ای ملکوتی ازشکوه جاودانی‌عشق دریك‌داستان پرماجرا...
دانه‌تاکاشتن
رنگی ـ بطریقه ۷۰ میلیمتری
باصدای استریوفونیك ۶ باندی محصول فوکس‌قرن بیستم

همه روزه گشمه سینما دیاموند برای رزرو بلیط‌آماده است‌شروع‌سئانسهاه۴۵ر۱۰صبح۳۰ر۲ـ۴۵ر۵ـ۹بعدازظهر

شرکت سهامی سیمان شمال
SSCs
تهران ـ ایران
۱۳۳۳

سیمان شمال
مرغوب‌ترین
وباصرفه‌ترین
سیمانها
خیابان کوشك تلفن ۴ـ۳۵۷۹۱
آوازه

مژده به جوانان عزیز
تریای مدرن پاستیس
از ۱۵ آبان ماه افتتاح شد
پاستیس جاده پهلوی نرسیده به سه‌راه ونك تلفن ۶۲۲۷۵۹

فروش‌مرغابی
محصول میکی ماست (خشکه پربدون سروپا)
حاضر برای پخت از قرار هر کیلو ۸۵ ریال‌مغازه
توکل پاساژگوشت خیابان اسلامبول تهران تلفن
۳۵۴۶۴

بمناسبت جشنهای فرخنده تاجگذاری شاهنشاه آریامهروعلیاحضرت شهبانو

مژده‌بزرگ

شرکت سهامی سیمان‌تهران مفتخر است باطلاع مصرف کنندگان و علاقمندان به محصولات این شرکت برساند که واحد جدیدکارخانه‌سیمان تهران‌آماده‌بهره‌برداری گردیده وروز سه‌شنبه ۲۳ آبان ماه ۱۳۴۶ در پیشگاه مبارك **شاهنشاه آریامهر و علیاحضرت شهبانو ووالاحضرت ولیعهد** افتتاح خواهد شد و بلافاصله محصول آن به بازار عرضه‌خواهد گردید.

شرکت سهامی سیمان‌تهران‌امیدواراست اکنون که تولید کارخانه‌به‌دو برابرافزایش یافته مضیقه‌ای که‌ازلحاظ تهیه سیمان‌برای‌مصرف کنندگان وجود دارد از بین برود و گامهای سریعتری‌درراه توسعه کارهای آبادانی و نوسازی ایران برداشته شود.

اطلاعیه

بمیمنت و مبارکی میلاد مسعود و جشن تاجگذاری اعلیحضرت همایون محمدرضاپهلوی آریامهرشاهنشاه ایران و علیاحضرت فرح پهلوی شهبانوی ایران‌بانك کشاورزی ایران برای کشاورزان وخرده مالکانی که در اثرخشکسالی ویاآفت زدگی محصول و یاعلل دیگر قادر بتادیه دیون خود نشده‌اند تسهیلات خاص و استثنائی منظورو اعلام نمود.

اینك برای آنکه کشاورزان و خرده مالکان از تصمیم بانك اطلاع کامل‌حاصل نموده و بتوانند بموقع خوداز تسهیلات مزبور استفاده نمایند مجددا اعلام‌میدارد که کلیه کشاورزان وخرده مالکانی که اصل وام آنان از یکصدهزار ریال تجاوز نمینماید وازتاریخ چهارم آبانماه تاپایان سال ۴۶ نسبت بتادیه دیون خوداقدام نمایند بهره دیر کرد وام آنان بجای ۱۲ در صدبه‌ماخذ ۶درصد محاسبه خواهد گردید.

بانك انتظار دارد کشاورزان وخرده مالکان مشمول ازاین تسهیلات استثنائی استفاده نموده و قبل از سررسید مدت نسبت بواریز بدهی خوداقدام نمایند

بانك کشاورزی ایران

نتایج مسابقه بهترین انشاء سال

امروز نتایج مسابقه‌بهترین‌انشاء سال که بمناسبت جشن‌های‌فرخنده تاجگذاری از طرف هواپیمائی ملی ایران بین دانش‌آموزان سال‌ششم مدارس سراسر کشور ترتیب‌داده شده بود در چند استان کشوراعلام گردید.

در استان اول آقای فرخ سالار مشکوتی و دوشیزه هاجر عسگری اول، آقای ابراهیم سدقاینی و دوشیزه طیبه صالحی دوم.

در مازندران آقای رضا هدایت‌و دوشیزه ناهید شهابی اول و آقای محمود معتقدی و دوشیزه عفت بصیری دوم. دراستان‌آذربایجان شرقی آقای یداله‌سیدی‌اوغول‌بیك و دوشیزه طاهره ترابی‌اسکوئی‌اول وآقای محمد حسین پوران رضائی و دوشیزه شهلا زنجانی دوم.

در استان آذربایجان غربی آقای بهروز انتظامی و دوشیزه ملیحه بدری اول و آقای نادر رنك‌بار دوشیزه لطیفه شیرزاد دوم

در استان کرمانشاهان آقای مجتبی کزازی و دوشیزه منیژه تکلیف‌پور اول، آقای منصور پالیزیان و دوشیزه ملکه صنعتی‌دوم

در استان خوزستان آقای‌اسحاق رحمانیان و دوشیزه زهرا اطوش اول و آقای محمدحسین پاکباز و دوشیزه شهلا عباسی‌پور دوم.

در فرمانداری کل همدان آقای حسین راستی‌ودوشیزه بتول‌سجادی اول و آقای محمدحسینی و ژولیت راشکان‌دوم.

در فرمانداری کل یزد آقای سیدعباس شفیعی و دوشیزه عفت حسینی اول، آقای محمد اطهر و دوشیزه مهین مولازاده دوم.

در فرمانداری کل لرستان آقای غلام رضا دبیری‌ودوشیزه‌پوراندخت اعظمی اول، آقای هاشم باباعلی و دوشیزه شهلا نصیری دوم.

در فرمانداری کل بختیاری و چهارمحال آقای منوچهر استکی‌و دوشیزه فاطمه حسینی اول و آقای علیرضا مومنی‌و دوشیزه زهره فریدون‌پور دوم.

نصب مجانی
کف پوش یکپارچه
مگالیوم
با دقت مخصوص آلمانی
مترمربع ۲۸ تومان
خیابان شاه ـ ساختمان آلومینیوم طبقه سوم
تلفن: ۶۱۳۰۸۴-۶۰۰۳۵