۲۸ صفحه

اطلاعات

پنجشنبه ۱۷ شهریورماه ۲۵۳۶ـ شماره ۱۵۴۰۸ تکشماره ۱۰ ریال

روز شنبه تاریخ دریافت پرسشنامه از متقاضیان خانه‌سازی اعلام میشود

گانگسترها مسافران ایرانی را در خارج تهدید میکنند

★ سارقین وگانگسترها، وسائل، پول و اشیاء قیمتی مسافران ایرانی رابسرقت میبرند .

در صفحه ٤

وزارت نیرو :

برای عادی شدن برنامه تلویزیون برق داریم

★ خاموشی برق تهران از هفته گذشته به علت تامین برق لغو شده است

در صفحه ٤

در جلسه دیشب کمیته ویژه توسعه محدوده بتصویب رسید

مقررات کامل خانه‌سازی خارج از محدوده تهران و شهرستانها

- مازاد اراضی ۵۰۰ متر ببالا از طرف شهرداری خریداری میشود
- اجازه خانه‌سازی در اراضی جنوب غربی تهران نیز داده میشود

در صفحه ٤

مذاکرات شاهنشاه و پرزیدنت تیتو

پرزیدنت تیتو امروز وارد تهران شدو در باره نتایج سفرخود به شوروی ، کره و چین با شاهنشاه مذاکره کرد.

در صفحه ٤

- برای دریافت پروانه ساختمان صاحبان اراضی به گروه های مختلف تقسیم خواهند شد
- پروانه ساختمانی مناطق خارج محدوده که شهرسازی شده ، فورا صادر میگردد
- در محدوده شهرستانها برای کمك به طبقات کم درآمد تجدید نظر خواهد شد
- پروانه ساختمان برای صاحبان زمینهای خارج محدوده تهران در دو مرحله صادر میشود

رئیس انجمن آرشیتکتها:

پروانه ساختمان ۴۸ ساعته داده میشود

★ از ایجاد ساختمان هائی که کلنك ماده صد برآنها فرود آید با نظارت مستمر مهندسان ناظر در کار ساختمان پیش‌گیری خواهدشد

در صفحه ٤

بسیج عمومی کشورهای عربی علیه شیوع وبا

مرزهای ایران علیه وبا کنترل میشود

رابینگان «مارتین اشلایر» رئیس اتحادیه کارفرمایان آلمان آزادی ۱۱ نفر از تروریستهای زندانی را خواستار شده‌اند . درعکس ۸ تن از تروریستهای زندانی دیده میشوند . نفراول سمت راست «آندراس بادر» رهبر گروه تروریستی «بادر ـ ماینهوف» است . درصفحات ۲ و ٤ عکس رادیوئی آسوشیتدپرس

اسامی قبولشدگان دانشکده پیراپزشکی برای مصاحبه

در صفحه آخر

چند مسئول آموزش وپرورش استان مازندران برکنار شدند

در صفحه ٤

حجاج ایرانی علیه وبا تلقیح میشوند

وبا صد ها هزار زائر حج را تهدید میکند

مقامات بهداشتی درباره مصرف میوه وسبزی هشدار دادند

وبا در سوریه و بنگلادش ۸۴ نفر را کشت

در صفحه ٤

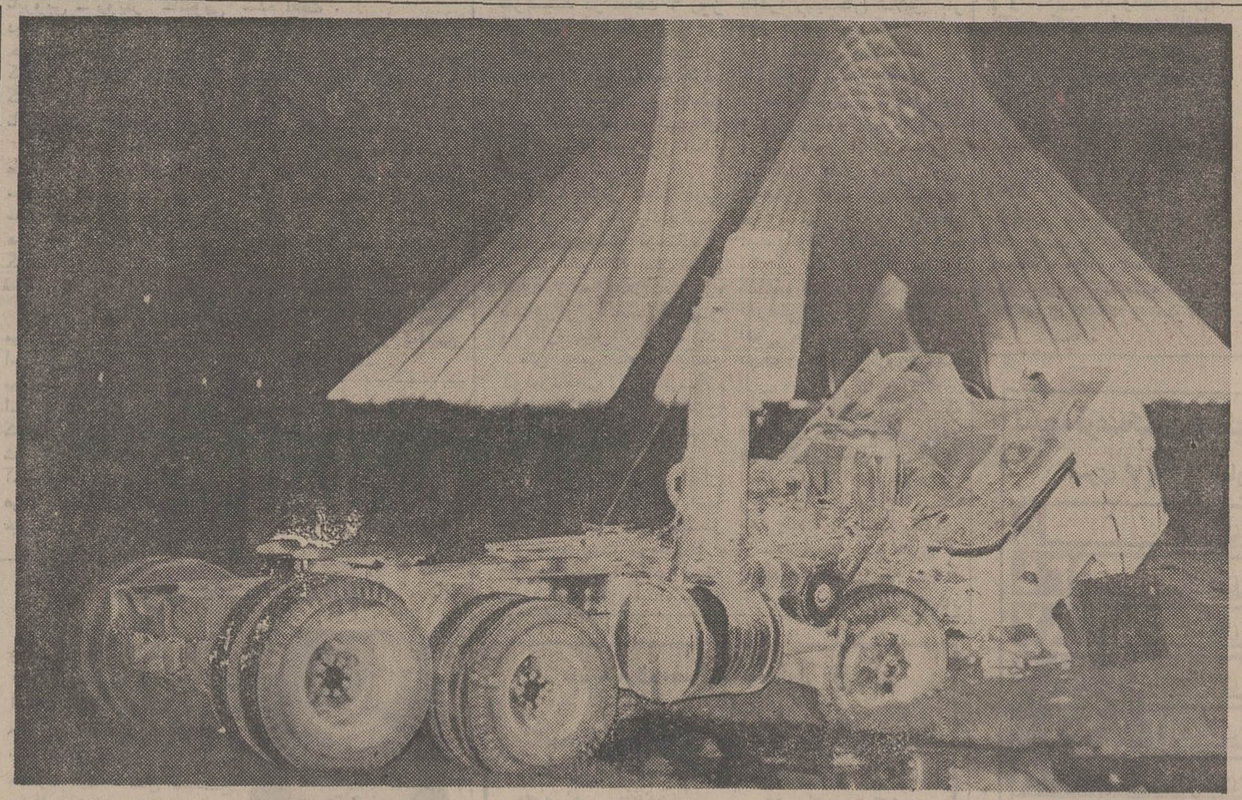

تریلر شماره ٤٩٢٦٧ تهران که نیمه شب دیشب در جاده کن به طرف میدان شهیاد در حرکت بود، بعلت سرعت زیادو مستی راننده کنترل خود را از دست داد واز جدول وسط میدان گذشت و اطاقک محل راننده واژگون شد.
دراین حادثه راننده وکمك راننده هر دو بسختی مجروح شدند و به بیمارستان منتقل گردیدند.

رنگ و فرم روپوش مدارس دخترانه تعیین شد

رنگ‌وفرم‌روپوش تعدادی از دبستانها و دبیرستانهای دخترانه تهران تعیین شد و از سوی مدارس به اولیای دانش‌آموزان اعلام گردید .

بقیه مدارس نیز طبق بخشنامه وزارت آموزش و پرورش موظفند حداکثر تا پایان شهریور رنگ و فرم مخصوص روپوش دانش آموزان خود را انتخاب و به‌اطلاع اولیای‌آنان‌برسانند.

مدیران این مدارس تا او اخر این ماه فرصت دارند از اعضای انجمن همکاری خانه و مدرسه و نمایندگان دانش‌آموزان برای تشکیل جلسه مشورتی دعوت کنند تا اولیای دانش‌آموزان فرصت کافی برای تهیه‌لباس مدرسه فرزندان خود داشته باشند.

دربخشنامه وزارت‌آموزش وپرورش تاکید شده است‌که رنگ روپوش‌ها نباید تند و زننده یا مرده باشد و باید بیشتر از رنگ‌های شاد و زنده که ضمنا زود کثیف نشود انتخاب گردد . در دوخت روپوش‌ها نیز باید رعایت اندازه لازم بشود بطوریکه مناسب وضع‌سنی و موقعیت دانش‌آموزان باشد.

در این بخشنامه همچنین از مدیران مدارس پسرانه خواسته شده‌است که‌مراقبت لازم را در مورد وضع‌لباس و ظاهر دانش‌آموزان خود بعمل آورند.

مقررات ایجاد مدارس شبانه اعلام شد

شوراهای آموزش وپرورش مناطق میتوانند به هریك از دبیرستان های روزانه غیر دولتی که دارای دوره کامل متوسطه میباشند و میزان درصد قبولی دانش آموزان آنان در امتحانات نهائی ششم متوسطه « خرداد و شهریور » در هریك از رشته های مختلف از ۹۰ درصد دانش آموزانی که در آن کلاس ثبت نام نموده‌اند کمتر نباشد اجازه تشکیل دبیرستان شبانه دهند.

این اجازه فقط برای مدت یك سال ازاول مهر ماه هر سال

در صفحه ٤

۸ نفر در حادثه رانندگی جاده کرمانشاه کشته شدند

کرمانشاه ـ خبرنگار اطلاعات: دریک حادثه شدیدرانندگی که در جاده کرمانشاه ـ خسروی روی داد ، ۸ نفر کشته و ۱۶ نفر مجروح شدند .

حادثه دربرخوردمینی‌بوس شماره ٤٥٧٥٩ کرمانشاه با وانت‌شماره۱۱۶۲۷کرمانشاه براندگی « مهبت کاکاخانی» در دو کیلومتری پلیس راه کرمانشاه اتفاق افتاد .

مجروحان برای معالجه به بیمارستان ۲۰۰ تختخوابی کرمانشاه منتقل شدند

داوطلبان تحصیل در کانادا ـ آمریکا

شرح در صفحه ۲

اطلاعیه سازمان انرژی اتمی ایران

شرح در صفحه آخر

دانشگاه بوعلی

دعوت از شرکت کنندگان دوره بهداشت محیط جهت انجام مصاحبه

بقیه در صفحه ۲۰

اطلاعیه جمعیت شیرو خورشید سرخ تبریز

در صفحه ۷

اطلاعیه مجتمع مسکونی تعاونی نفت شهر

در صفحه ۱۱

ثبت نام دانشجویان مدرسه عالی بازرگانی رشت

شرح در صفحه ۱۸

آزمایشگاه دکتر کدخدازاده

دکتر کدخدازاده دارای گواهینامه تخصصی از ایران و آمریکا از مسافرت خارج‌مراجعتو طبق معمول از مراجعین پذیرائی مینماید.

بلوار چوبی نرسیده به‌حوزه نظام وظیفه تهران

دانشگاه بوعلی

دعوت از شرکت کنندگان دوره پرستاری جهت انجام مصاحبه

بقیه در صفحه ۲۰

شرکت تراکت راه

ساعات کار روزانه

۸ الی ۱۷

سازنده و نماینده ماشین‌های راه‌سازی و ساختمانی تخت‌طاووس شماره ۱۰۵

تلفن ۸ـ ۸۵۹۰۳۴

جشنواره فرهنگی بریتانیا ایران ۱۹۷۷

دفتر جشنواره از ساعت ۱۰ صبح ۱۹ شهریوردرشورای‌فرهنگی‌بریتانیاخیابان‌فردوسی شماره های ۵۸و۳۸ برای اطلاعات و فروش‌بلیت باز خواهدبود .

ساعات کار : ۱۰ـ۱۴و۱۶ـ۱۸

جمعه‌ها تعطیل است

تلفن : ۳۰۲۵۴۲ و۳۰۲۹۶۹

انفجار ۲ بمب درمقابل کاخ سفیدوشرکت هواپیمائی شوروی

واشنگتن ـ یونایتد پرس ـ بامداد دیروز دو بمب در واشنگتن منفجر شد : یکی‌در فاصله‌ای کمتر از ۹۰ متر با کاخ سفید و دومی در برابر ساختمان شرکت هوائی‌آیرو ـ فلوت شوروی که تمام پنجره های این ساختمان را که در کنار سفارت شوروی قرار دارد خرد کرد . هر دو انفجار به فاصله چند دقیقه ،وهنگامی روی داد که چند صد تن شخصیت های خارجی و امریکائی برای شرکت‌در مراسم امضای پیمان های تازه آبراه پاناما در کاخ سفید اجتماع کرده بودند ، هیچیک از این دو انفجار تلفات‌یا آسیب‌جانی نداشت .

پس از نخستین انفجارگفته شد که این‌بمب راکوماندوهای « پدرولوئیس بویتل» بعنوان اعتراض‌ علیه حمایت شوروی از کوبای کاسترو، که حقوق بشر را در این کشور زیر پا گذارده و واحد های نظامی کوبا را به آفریقا فرستاده کار گذارده‌اند .

اما ،بعدا در میامی، یک گوینده تلفنی .«الکوندور» یک سازمان ضد کمونیست کوبائی را مسئول این واقعه معرفی کرد و گفت که این انفجار به انتقام واگذاری‌آبراه پاناما به کمونیست ها،صورت گرفته است .، اوگفت که بمب های دیگری هم در نزدیک کاخ سفید آماده انفجارند .

انفجار در برابر در کاخ سفید ، شکافی بطول ده متر ایجاد کرد، و محوطه اطراف انفجار را از خرده های فلزو شیشه پر کرد . درست دران هنگام ، جیمی کارتر رئیس جمهوری آمریکا پیمان جدید آبراه پاناما را در برابر سران ۲۰ کشور امریکای‌لاتین امضا کرد . به محض وقوع انفجار ماموران امنیتی در اطرافکاخ به جستجو پرداختند و یک ساعت بعدوقوع‌انفجار رارسما تائید کردند .

ماموران امنیتی شوروی‌هم ابتدا ازورود پلیس واشنگتن بداخل ساختمان آئروفلوت برای تحقیق در مورد انفجار جلوگیری کردند ، اما پس از مدتی بحث ماموران اف.بی. آی موفق شدند واردساختمان شوند،و در حالی کهماموران امنیتی شوروی‌آنها راهمراهی میکردند ، فقط طبقه هم کف ساختمان را بازرسی کردند.

« ریموندرومیک » ، بازرس پلیس واشنگتن گفت که یک گروه تبعیدی کوبائی،مسئولیت انفجار هر دو بمب را برعهده گرفته است .

کشورهای‌خاورمیانه برای مقابله‌با گسترش بیشتر وبا بسیج شدند

وباصدها هزار زائر حج راتهدید میکند

بیروت ـ خبرگزاری ها ـ دولت اردن دیروز کشف ۳۹ مورد تازه وبا در خلال سه روز گذشته را رسما اعلام کرد . در پی اعلام این مطلب بیمارستان های متعددی دراین کشور با دایر کردن مراکز اورژانس‌به درمان بیماران وبایی پرداختند . گزارش های رسیده حاکی است که وبا اینک دست‌کم در ٤ کشور عربی شیوع یافته است .

در بیروت یک مقام سازمان بهداشت جهانی(هو)گفت سازمان بهداشت با دایر کردن پل هوایی مواد دارویی و ملزومات مربوط به نبرد با بیماری وبا را از دانمارک به لبنان خواهد فرستاد . در لبنان نیز تاکنون ٤ موردابتلای به وبا دیده شده است . قسمت اعظم ذخیره دارویی این کشور در جریان جنگ ۱۹ ماهه لبنان از بین رفته است .

گزارش تازه وزارت بهداری اردن شمار موارد وبادر این کشور را به ٦۰ تن رساند . در سوریه همسایه اردن مسئله شیوع وبا جنبه خطرناکتری دارد و گزارش های رسیده حاکیست که در این کشور تاکنون دست کم ۵۸تن‌از وبا بهلاکت رسیده‌اند . هنوز گزارشی از تلفات احتمالی‌وبا در اردن ـ لبنان یا کویت نرسیده است .

سوریه و اردن در پی شیوع بیماری وبا در این دو کشور تدابیر و اقدام های بهداشتی شدیدی‌برابرای‌جلوگیری از شیوع بیشتر و خطرناکتر بیماری مهلک بمورد اجرا گذارده‌اند . در این دو کشور بدستور دولت کلیه‌استخرهای شنا و بسیاری از رستوران ها بسته شده وحمل‌ونقل میوه از مرز های سه کشور ـ سوریه و اردن ممنوع گردیده است .

سوریه همچنین ضمن تعطیل کردن پلاژ های این کشور به کلیه رستوران های دایر این کشور دستور داده است‌از دادن غذای پخته بشدت خودداری ورزند . سوریه اعلام کرده است در آستانه پیروزی در امر جلوگیری از گسترش هرچه بیشتر بیماری است .

آخرین گزارش رسیده از دمشق حاکیست که دیشب‌یک تیم از سوی سازمان جهانی بهداشت (هو) وارد دمشق‌شد تا در مبارزه سرتاسری در سوریه برای زیر کنترل‌درآوردن بیماری وبا به مقام ها و ماموران این کشور کمک کنند.در آخرین گزارش ها شمار کشته شدگان از وبا در سوریه ٦۱ تن اعلام شده است .

یک مقام رسمی وزارت بهداری سوریه موارد دیده شده وبا در سراسر سوریه را ۱۸۹۵ تن اعلام کرد .مواردابتلای به بیماری وبا در سوریه بیشتر در دمشق و شهر های‌حلب ولاذقیه دیده شده است . امروز وزیر بهداری سوریه‌باتفاق همکارانش یک جلسه فوق‌العاده تشکیل داد تا برای مقابله‌با وبا تصمیمات لازم اتخاذ کنند .

از سوی دیگر گزارش های رسیده از بنگلادش حاکی است که تاکنون ۲۳ تن از وبا درینگلادش بهلاکت‌رسیده‌اند.

در این حال بنا به گزارش خبرگزاری ها مقام های‌بهداری ۷ کشور عرب متشکل‌از بحرین ـ عراق ـ کویت ـ عمان ـ قطر ـ عربستان سعودی و امارات متحد عربی خواستار مراقبت های شدید و دقیق از بیماران مبتلا به بیماری وبا شدند این کشور ها ورود کالا از کشور هایی‌را که درآنها وبا شیوع یافته ممنوع کردند .

از طرفی مقام های بحرینی گفتند به منظور هماهنگ کردن تدابیری علیه شیوع وبا و جلوگیری از گسترش آن‌از کشور های خاورمیانه به کشورهای حاشیه خلیج فارس‌مقام های بهداری ۷ کشور عربی حوزه خلیج فارس در بحرین یک جلسه فوق‌العاده تشکیل داده‌اند .

براساس گزارش های رسیده از اسرائیل وزیر بهداری این کشور دستور داد تمامی سبزیهای چیده شده از کناره رود اردن در نزدیک بیت‌المقدس که احتمالا‌با‌آب های‌آلوده آبیاری شده است جمع آوری و منهدم گردد . بدستورو‌زیر بهداری اسرائیل کامیون های حامل سبزی ومیوجات‌که‌از منطقه اشغالی ساحل غربی رود اردن بطرف اسرائیل حمل میشد متوقف گردید تا از سرایت وبا باسرائیل جلوگیری بعمل آید .

وضع‌بدترمیشود

دکتر «دراگوتین ساویک» رئیس شعبه سازمان بهداشت جهانی در بیروت دیشب در یک کنفرانس مطبوعاتی گفت‌وی بانگرانی معتقد است که شیوع وبا در سوریه و اردن وضع بمراتب بدتری پیدا خواهد کرد.

از سوی دیگر پزشکان بیروت دیشب در پایان اجتماعی که به منظور رسیدگی به شیوع وبا در کشور های عربی و لبنان تشکیل دادند هشدار دادند که وضع شیوع وبا تادو ماه آینده که در حدود ۲ میلیون تن برای زیارت حج عازم مکه‌خواهند شد بمراتب وخیمتر خواهد شد وزائران مورد تهدید این بیماری قرار میگیرند . پزشکان لبنان گفتند تادو ماه دیگر حرکت جمعی در حدود ۲ میلیون زائر مکه شروع میشود و شیوع وبا بخاطر این مسئله وضع بسیار نگران کننده‌ای ببار خواهد آورد درلبنان از مردم خواسته شده است آب آشامیدنی و میوه را جوشانده میل کرده و آشغال خودرا حتما بسوزانند.

مقام های سازمان بهداشت جهانی در بیروت ضمن موافقت باپزشکان لبنانی‌درمورد خطرناک بودن وضع گفتند ماه ها طول خواهد کشیدتاوبا از کشور های عربی‌که درآنها شیوع یافته ریشه‌کن شود. از طرفی حتی پس از ریشه‌کن شدن نیز سالهای سال باز خطر شیوع مجددوجود خواهد داشت .

دولت مصردربی شیوع بیماری وبا در چند کشور عربی دستور داد مردم این کشور علیه بیماری تلقیح همگانی‌شوند. مسافرانی که از کشور های وبا زده وارد قاهره می شوند در فرودگاه ها وایستگاه های راه آهن این کشور قرنطینه میشوند.

حتی در میلان یک زن مسافر ترک که بیماری وباداشت بلافاصله پس از ورود به این شهربستری و تحت درمان‌قرار گرفت این اولین مورد بیماری وباست که در ایتالیا ثبت‌شده است.

وزارت بهداری قبرس اعلام کرد کلیه مسافرانی که از لبنان‌سوریه واردن وارد قبرس میشوندتحت نظر و مراقبت پزشکی قرار می گیرند.

اقدام های احتیاطی در باره مسافران که از چهار کشور عربی وارددیگر کشورهای خاورمیانه می شوند معمول می گردد. و آماده باش برای مقابله با سرایت وبا به کشور های دیگر بشدت ادامه دارد.

از چهار گوشه جهان

مسلمانان انگلیس خواستار اجرای مقررات اسلامی شدند

لندن- رویتر- بیش از یک میلیون مسلمان ساکن انگلستان، خواستار تغییراتی در قوانین این کشورشده‌اند تا بتوانند بر طبق سنت‌های مذهبی خود در انگلستان زندگی کنند.

از جمله این تغییرات باید یکی هم این باشد کهمسلمانان اجازه داشته باشند برای برگزاری تشریفات طلاق به جای رفتن بدادگاههای انگلیسی از مقررات خاص اسلامی استفاده کنند. آنها همچنین خواستار برقرار شدن مقررات وراثت اسلامی وتاسیس کشتارگاه‌های اسلامی هستند.

دکتر سعید پاشا، دبیر اتحادیه سازمانهای اسلامی در بریتانیا که دو روز پیش همراه گروهی از مسلمانان بوزارت کشور بریتانیا رفته بود تا پیشنهادهای مسلمانان راارائه‌کند گفت که بابرقراری مقررات خاص برای یهودیان مقیم انگلیس سابقه‌ای بوجود آمده است بهمین دلیل خواست‌های‌مسلمانان نیز باید پذیرفته شود.

اعدام برای تجاوز جنسی

بانکوک- رویتر- بنابرگزارش رادیو تایلند، نخست وزیر تایلند دستور داده است که مرد ۲۲ سالهئی بجرم هتک ناموس یک دختر ۱٤ ساله و کشتن او اعدام شود.

این مرد ششمین قاتل، هفت ربائی است که به موجب اختیار خاصی که در مورد جنایت‌های بزرگ به نخست‌وزیر تایلند داده شده بی‌آنکه محاکمه شود محکوم باعدام‌میشود.

میمون ها ، ۱٤ دختر را کشتند

دهلی‌نو- رویتر- بنابرگزارش خبرگزاری هندی‌ساماشاد، دیروز گروهی میمون سیاه سنگین وزن خود را روی سقف یک اتاق درسی روستائی انداختند و براثر فرو ریختن‌سقف، ۱٤ دختر دبستانی کشته شدند.

هنگام بروز حادثه ، در این مدرسه واقع در روستائی در نزدیکی جیپور مرکز استان راجستان، بیش از ۵۰ کودک حضور داشتند، ولی مردم محل بیشتر آنها را نجات دادند. دخترهائی که کشته شده‌اند بین ۸ تا۱۱ ساله‌اند.

حسابهای بانکی بوتو مسدودشد

کراچی- رویتر- منابع نزدیک به‌محافل بانکی اعلام کردند مقام‌های پاکستانی مامور حکومت نظامی پاکستان به‌بانکهای پاکستان دستور داده‌اند حساب‌های بانکی ذوالفقار علی بوتو نخست‌وزیر برکنار شده ونیز همسرش نصرت بوتو را مسدود کنند .

این اقدام در چهار چوب تحقیقات رسمی در باره سوء استفاده‌های مالی ممکن صورت می‌گیرد .

گزارش‌های رسیده حاکیست‌که بوتو همچنان‌به‌علت ماجرای قتلی که شنبه گذشته پایش درآن بمیان کشیده شده زندانی است .

ربایندگان رهبر صاحبان صنایع آلمان خواستار آزادی ۱۱ تروریست شدند

بن ـ خبرگزاری فرانسه‌ـ آسوشیتدپرس‌ـ چهل‌وهشت ساعت پس‌از ربوده شدن «هانس‌مارتین شلایر» درشهر کلن کماندوهای « زیگفرید هوسنر» وابسته‌به«فراکسیون ارتش سرخ» برای‌آزادکردن رئیس فدراسیون کارفرمایان آلمان غربی وارد مذاکره شده‌اند.

وزیر دادگستری‌آلمان در یک مصاحبه مطبوعاتی فاش کرد که تاکنون دو پیام از جانب تروریست‌ها به پلیس جنائی فدرال رسیده است . در نخستین پیام ربایندگان مارتین شلایر درخواست آزادی یازده زندانی ازجمله هفت نفر از اعضای گروه «بادر- ماینهوف» راکرده‌اند.

هلموت اشمیت صدراعظم آلمان‌فدرال، دیروز درجلسه فوق‌العاده کابینه این کشور مسئله ربوده شدن « هانس مارتین شیلر» رئیس اتحادیه‌صاحبان صنایع آلمان توسط تروریستهای گروه « بادر‌ماینهوف» را مورد بررسی قرار داد. عکس از جریان‌این جلسه برداشته شده و هلموت اشمیت را درکنار«هانس دیتریش گنشر» نایب صدراعظم آلمان نشان‌میدهد. عکس‌رادیوئی آسوشیتدپرس

تروریستها همچنین درخواست کرده‌اند یک هواپیمادراختیارشان گذاشته شود تا آنها را با زندانیان آزادشده بیک کشورخارجی ببرد . یک کشیش پروتستان بنام «مارتین نیمولر» و یک کارمند بلندپایه سازمان ملل متحد باید در این هواپیما تروریستها را همراهی کنند. «اندراس‌بادر» و «گوردون انسلین» دوتن از رهبران تروریستها از جمله کسانی هستند که باید به کماندوها تحویل داده شوند.

یکی دیگر از درخواست های ربایندگان شلایر این بود یازده نفری که بایدآزاد شوند در ساعت ۹ روز چهارشنبه بوقت‌گرینویچ در یکجا گردآورده شوند و بهریک از آنها یکصد هزار مارک پول نقد پرداخت شود. ضمنا درخواست‌های آنها بوسیله تلویزیون آلمان غربی پخش شود.

پلیس جنائی آلمان غربی تاکنون سه پیام رادیوئی برای تروریستها فرستاده و از آنها خواسته است برای اثبات زنده بودن «شلایر» صدای او را ضبط کرده و به اداره پلیس ارسال دارند.

متن پیامی که در پاسخ دومین‌نامه‌تروریستهافرستاده شده بامداد امروز باین‌شرح از تلویزیون آلمان پخش شد :

۱ـ پلیس جنائی آلمان درخواست شماره یک شما را که در نامه هفتم سپتامبر قید شده است می‌پذیرد . اگر مایل باشید یکنفر که مورد اعتمادتان‌باشد میتواند دیروز مقامهای پلیس جنائی به ربایندگان شلایر اطلاع دادند ما باید اول مطمئن شویم که شلایر زنده است‌و برای این‌کارئیس فدراسیون کارفرمایان باید شخصا باین دوسئوال پاسخ دهد :

لقب «دادگاربرشت»چیست؟ نام دختر کوچک «اولر» چیست و در کجا زندگی می‌کند؟

پس از این پیام پلیس جنائی ویسبادن مقامهای آلمان غربی منتظر دریافت پاسخ آدمربایان هستند .

اولتیماتوم تروریستها

هنوز متن دومین پیام تروریستها فاش نشده اما ظاهرا ربایندگان شلایر بار دیگر درخواست کرده‌اند که متن نخستین پیام آنها از تلویزیون پخش شود.

قسمت‌هائی از درخواست های‌تروریستها دیروز توسط وزیر کشور ایالت «بادور- نمبرگ» فاش شد . وی همچنین تاکید کرد که تروریستها تاکنون چندین اولتیماتوم داده‌اند اما هیچ یک از آنها بمورد اجرا گذاشته نشده است . هنوز بدرستی معلوم‌نیست که‌دولت آلمان چه سیاستی درباره درخواستهای تروریستها پیش خواهد گرفت اماافکار عمومی خواهان آن است‌که دولت روش محکمی در برابر تروریستها پیش گیرد.

تاکنون تلاش ماموران پلیس برای پی‌بردن به مخفی‌گاه تروریستها به‌نتیجه نرسیده است . دو نفری که باتهام همکاری با تروریستها بازداشت شده‌بودند دیروز باما در این باره تماس گرفته و اطمینان خاطر شما راجلب کند. پلیس شما را درانتخاب این میانجی آزاد می‌گذارد.

۲ـ پلیس‌جنائی‌درخواست شماره پنج‌نامه‌هشتم سپتامبر شما را می‌پذیرد . این نامه روز پنجشنبه منتشر خواهد شد .

دومین نامه ربایندگان شلایر دیشب به اداره‌پلیس جنائی ویسبادن رسید . و بلافاصله پاسخ آن بشرح زیر از تلویزیون پخش شد: «چند دقیقه پیش دومین‌نامه شما رسید منتظر پیام بعدی ما باشید.»

باین‌ترتیب هنوز تبادل‌پیام میان تروریست‌ها و پلیس جنائی ادامه‌دارد. بعدازظهر هلموت اشمیت صدراعظم آلمان هلموت اشمیت اکنون در وضع بسیار دشواری قرار گرفته است . اعضای ستاد بحران که به ریاست خود او تشکیل شده در تمام مدت دیشب مشغول گفتگو و تبادل‌نظر بودند. درخواست آدمربایان بسیار سنگین و اکثریت آلمانیها معتقدند که دولت باید روش خشنی از خود نشان دهد.

از سوی دیگر «مارتین نیمولر» کشیش ۸۵ ساله پروتستان که تروریستها درخواست کرده‌اند آنها را در سفر هوائی بیک کشور خارجی همراهی کند دیروز یک‌قطعه عکس «هانس‌مارتین شلایر» را همراه نامه‌ای که تروریستهابعنوان‌او نوشته‌اند دریافت کرده است .

این عکس مارتین‌شلایر را درحالیکه دستهایش را از پشت‌بسته‌اند روی‌یک‌صندلی نشان میدهد. روی پلاکی که به سینه وی آویخته شده این کلمات نوشته شده‌است: « زندانی فراکسیون ارتش سرخ » .

«نیمولر» حاضرنشدتوضیح بدهد برای چه ربایندگان شلایر درخواست کرده‌اندکه آنها را در هواپیما همراهی کند. «نیمولر» اکنون‌ریاست «انجمن آلمان برای صلح»را بعهده دارد ویکی ازمخالفان سرسخت هیتلر بود که در ژوئیه ۱۹۳۷ در اردوگاه «داخائو» زندانی شده و در سال ۱۹٤۵ توسط آمریکائی ها آزاد گردید.

از سوی دیگر روزنامه «بیلدتسایتونگ» ، نظر یک کارشناس امنیتی فدرال را درباره حفظ جان شخصیت های آلمانی انتشار داده است .

کارشناس امنیتی فدرال پیشنهاد کرده است که بلندپایگان آلمانی از این‌پس از اتومبیل‌های زره‌دار که قیمت آنها در حدود ده‌هزار مارک بیش از اتومبیل‌های معمولی است سوار شوند. شیشه‌های این اتومبیل‌هانیز باید ضد گلوله باشد. علاوه براین به افرادی که مامور حفاظت جان شخصیت‌های آلمانی میشوند اجازه داده شود مسلسل‌های کالیبر ۹ر۱۰ با خود حمل کنند و جلیقه ضد گلوله بپوشند.

اخبار کوتاه جهان

سفر برژنف به آلمان

● بن ـ یونایتد پرس ـ سخنگوی حزب سوسیال دموکرات آلمان که حکومت را در دست دارد، دیروز ، اعلام کرد که لئونید برژنف دبیر کل حزب کمونیست شوروی در اواخر نوامبر آینده (اوایل آذر) به‌آلمان غربی سفر خواهد کرد.

سوریه اتهام عراق را رد کرد

● دمشق ـ رویتر ـ دولت سوریه رسما اتهام دولت عراق را مبنی براینکه کنسول سوریه در بغداد پشت پرده انفجاری در بغداد که در آن ۱۱ تن زخمی شدند قرار داشته تکذیب کرد. دولت عراق مدعی‌است کنسول‌سوریه انفجار را که علاوه بر مجروح شدن ۱۱ تن چندین اتومبیل را نیز منهدم ساخته سازمان‌داده است .

برسر این مسئله در حال حاضرروابط بغداد- دمشق به‌وخامت گرائیده و جنگ تبلیغاتی بشدت رواج‌یافته است .

تیراندازی به کشتی ترکیه

● استانبول ـ خبرگزاری فرانسه ـ اناطولی خبرگزاری رسمی ترکیه گزارش داد که یکناوچه تندرو ناوگان دریائی یونان یک‌یدکش ترکیه را در آبهای ساحلی‌ترکیه در دریای اژه با مسلسل زیر آتش گرفته است. سلیمان‌دمیرل نخست‌وزیر ترکیه اظهار داشت که دستور داده است در باره این حادثه تحقیقات دقیق بعمل آید .

تظاهرات وسیع آمریکائیها علیه قرارداد پاناما

واشنگتن ـ آسوشیتدپرس ـ گروه کثیری از مخالفان قرارداد پاناما دیشب‌دربرابر کاپیتول دمونستراسیون بزرگی‌علیه‌قرارداد ترتیب‌داده و پرزیدنت کارتر را متهم کردند که راه آبی مهم‌امریکا را به یک حکومت متزلزل تسلیم کرده است. حتی چند تن از اعضای کنگره آمریکا که بشدت با قرارداد پاناما مخالفت می ورزند پرزیدنت کارتر را با شدیدترین جمله ها مورد انتقاد و نکوهش قرار دادند .

با وجود تظاهرات شدید علیه قرارداد پاناما دیشب پرزیدنت‌کارترقرارداد‌تاریخی پاناما رادر کاخ سفیداضاء کرد. کارتر این قرارداد را بعنوان سمبل علاقه متقابل‌و همکاری دوجانبه میان‌امریکا ودولت پاناما توصیف کرد . در پی امضاء شدن قرارداد توسط‌کارترورئیس جمهوری پاناما نیز قرارداد را امضاء کرد .

بموجب قرارداد پاناما در سال ۲۰۰۰کنترل کامل‌آبراه پاناما‌رابدست خواهدگرفت.

نتیجه قرعه‌کشی بلیطهای بخت‌آزمائی ملی

سری ۱۳۹۴ چهارشنبه ۳۶/۶/۱۶

۵	برندگان ۸	تومانی
۳٤	برندگان ۱۵	تومانی
۳۸۷	برندگان ۵۰	تومانی
۹۰۸۹	برندگان ۵۰۰	تومانی
۲۸۹۶۰	برندگان ۱۰۰۰	تومانی
۱۸۲۳۹	برندگان ۲۰۰۰	تومانی
۵٤۷۳۶	برندگان ۳۰۰۰	تومانی
۵۳۲۹۰	برندگان ۴۰۰۰	تومانی
۶۷٤۸۶	برندگان ۵۰۰۰	تومانی
۱۱۱۵۱	برندگان ۶۰۰۰	تومانی

برندگان جوایز بزرگ ۱۰٫۰۰۰ تومانی

۰۱٤۲۳۶

برندگان جوایز ممتاز ۱۰۰٫۰۰۰ تومانی

۱۱٤۲۳۶

برندگان جوایز ممتاز ۱۰۰ هزار تومانی باید تا ساعت ۱۰ صبح روز چهارشنبه ۲۳ شهریور ماه۲۵۳۶ برای تعیین برنده ۷۰۰ هزار تومان پول خانه، به‌بنگاه‌بخت‌آزمائی ملی مراجعه نمایند

برندگان جوایز ۳ هزار تومانی تا ۱۰ هزار تومانی نیز،برای تعیین دومین‌قهرمان‌شانس‌که‌برنده ۳۰هزار تومان پول نقد میشود، باید تا همان روز و ساعت به بنگاه بخت آزمائی ملی‌مراجعه نمایند.

طرح حکومت مشترک اسرائیل و اردن برساحل غربی

طایف- خبرگزاری‌فرانسه- محمدیمانی وزیر اطلاعات عربستان سعودی درباره اظهارات زهیر محسن رئیس سازمان‌صاعقه(طرفدارسوریه) که روش مصر و عربستان سعودی را درباره مسئله فلسطین بشدت نکوهش‌کرده بود اظهار داشت بعضی‌ها میخواهند افکار عمومی را نسبت به مقاصد عربستان سعودی درباره مسئله‌فلسطین مشوب کنند. اما حقیقت این است که عربستان سعودی مصمم است با همه امکانات از جنبه‌های مادی و اخلاقی از آرمان فلسطین پشتیبانی کند.

محمد یمانی تاکید کردکه عربستان سعودی تا وقتی‌که فلسطینی‌ها به حقوق ملی خود دست نیافته‌اند ازپای نخواهند نشست و معتقد است که باید بملت فلسطین اجازه دادشود تابه‌سرزمین خود بازگردند و یک کشور مستقل فلسطینی داشته باشند.

اعراب تصمیم گرفته‌اند مسئله خاورمیانه و بویژه مسئله فلسطین را دراجلاس جدید مجمع عمومی سازمان ملل متحد مطرح کنند .

طرح اصلاحی

گزارشهای رسیده از واشنگتن حاکی است که اسرائیل طرحی درباره قرارداد صلح خاورمیانه به دولت آمریکا تسلیم کرده است .

پرزیدنت کارتر شخصا تاکید کرده است که پس از دیدار سایروسونس از خاورمیانه یک‌طرح‌پیشنهادی از جانب مناهبگین درباره صلح خاورمیانه دریافت کرده است .

مناهبگین نیز در گفتگو با روزنامه‌گاران اظهار داشت که این طرح اساس گفتگوهای موشه‌دایان را با مقامهای آمریکایی تشکیل خواهد داد.

در این طرح برقراری روابط دیپلماتیک و مناسبات بازرگانی میان اسرائیل و کشورهای عربی همجوار پیش‌بینی شده است .

روزنامه «هاآرتص» چاپ تل‌آویو نوشته است موشه دایان وزیر امور خارجه اسرائیل ظرف دوهفته‌آینده طرحی در مورد حکومت مشترک اردن و اسرائیل بر ساحل غربی رود اردن که بموجب آن خودمختاری وسیعی به حکومت محلی این منطقه داده خواهد شد به‌سایروسونس وزیرخارجه آمریکا ارائه خواهد کرد.

ارتش اتیوپی جنگ تمام‌عیار را آغاز کرد .

اتیوپی روابط دیپلماتیک خودرا با سومالی قطع کرد

نایروبی ـ رویتر ـ اتیوپی دیروز روابط دیپلماتیک خود با سومالی را قطع کردند و به دیپلمات های این کشور ٤۸ ساعت مهلت داد تا از کشور خارج شوند.

وزارت خارجه اتیوپی طی‌بیانیه‌ای اعلام کردروابط سیاسی اتیوپی و سومالی نظربه‌ادامه نبرد های‌خونین صحرای اوگادن‌به وخامت گرائیده بود و می‌بایست قطع میشد .

اتیوپی سومالی را متهم میکند که به شورشیان استقلال طلب صحرای‌غربی سومالی کمک می‌کند .

اتیوپی همچنین مدعی است که سومالی با تعلیم نظامی شورشیان و نفوذ دادن آنها در صحنه های نبرد صحرای اوگادن باعث‌ادامه نبردهای خونین این منطقه شده است .

ناظران سیاسی اعلام کردند با قطع روابط دیپلماتیک بین اتیوپی و سومالی‌ممکن است هرلحظه اعلان جنگ رسمی داده شود . اکنون ماهها است که دوکشور در یک جنگ اعلام نشده علیه یکدیگر می جنگند . رادیو اتیوپی امروز گفت سربازان و نیروی هوائی اتیوپی برای دفاع ازکشور و تمامیت‌آن در مقابل تجاوز خارجی‌یک جنگ سراسری و تمام‌عیار را آغاز کرده‌اند .

مهندس والی
متخصص
فضای سبز پاسیو
۶۵۹۰۶۰ و ۶۵۵۶۷۶

تشرف به‌دین اسلام

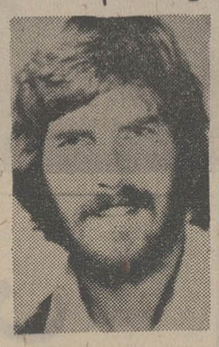

اینجانب رالف ادوارد تبعه دولت امریکا بواسطه مطالعات علمی ومعاشرت با صلحای اسلامی معتقد بحقانیت دیانت مقدس اسلام وطریقه شیعه‌شدم برای مزید اطمینان به محضر حضرت آیت‌اله حاج شیخ بهاءالدین نوری مدظله مشرفو بارشاد معظم‌له تجدید اقرار بشهادتین ومقررات اسلامی نموده و بنام محسن تجدید نام کرده برای مزید افتخارمراتب را اعلام میکنم. **محسن**

ماه مبارک‌رمضان- ماه‌نزول قرآن
با
تفسیر ادبی وعرفانی قرآن مجید
اثر خواجه عبدالله انصاری
نگارش آقای حبیب‌اله آموزگار
استفاده و روح خود راصفائی عرفانی‌دهید

اقبال
EQBAL
مرکزانتشار
چاپ وانتشارات اقبال
تهران- خیابان شاه‌آباد

کلاسهای زبان آلمانی
نام‌نویسی برای نیمسال جدید از ۲۶ تا۳۰ شهریور ۳۶ بین ساعت ۱۵ر۳۰ تا ۱۹ر۳۰ و آزمایش زبان آلمانی برای تعیین کلاس‌درهمین مدت از ساعت ۱۵ر۳۰ تا ۱۸ر۳۰ در
موسسه فرهنگی آلمان
انستیتوگوته تهران
معمولا کلاسهای ما خیلی زود پر می‌شود و ثبت‌نام فقط در مدت فوق انجام میشود !
(پنجاه درصد تخفیف برای معلمین بطورکلی و دانشجویان دانشگاهها و مدارس عالی که رشته اصلی تحصیلی آنان زبان آلمانی باشد)
شروع کلاسها روز شنبه دوم مهرماه ۲۵۳۶
آدرس: عباس‌آباد خیابان پارک (وزراء) خیابان هفتم تلفن ۶۲۲۳۸۶ و ۷ـ۶۲۷۳۳۶

آگهی
موضوع : درآمد مقطوع مبنای کسر حق‌بیمه کارگران‌کارگاههای‌سواجی در شهرستان تهران، شمیران،شهریار، کرج ، ورامین وگرمسار
باستناد ماده ۳۵ قانون تامین اجتماعی، ازتاریخ‌اول‌شهریورماه ۲۵۳۶درآمدمقطوع روزانه مبنای کسر حق بیمه کارگران‌کارگاههای سراجی در شهرستان تهران ، شمیران، شهریار، کرج، ورامین وگرمسار بشرح زیر تعیین گردیده است :

۱ـ طراح ، استادکار	چهارصد وپنجاه	٤۵۰ ریال
۲ـ تخته‌کار ، برشکار	سیصد وپنجاه	۳۵۰ ریال
۳ـ چرخکار ، پرسکار ، کلافکار	سیصد	۳۰۰ ریال
٤ـ وردست	دویست وپنجاه	۲۵۰ ریال
۵ـ پادو	یکصد وهشتاد	۱۸۰ ریال

از کارفرمایان این قبیل کارگاهها انتظار دارد حق بیمه کارگران خودرا از تاریخ فوق باتوجه به‌ارقام مذکور پرداخت ودرصورت نیاز بکسب‌اطلاعات بیشتر به‌شعب تامین اجتماعی درنقاط فوق‌الذکر مراجعه فرمایند .
م الف ۱٤۱۷۲
صندوق تامین اجتماعی

داوطلبان تحصیل در کانادا ـ امریکا
اتحادیه دانشگاه های کانادا CANADIAN UNIV. BOARD
کلاس های مخصوص آمادگی زبان انگلیسی برای داوطلبان تحصیل‌در کانادا و امریکادر تهران تشکیل‌داده است. کلاس‌ها درسه سطح‌تشکیل‌و بکسانیکه سطح عالی ADV LEVEL را با موفقیت بگذرانندمدرک نبولی CUB از کانادا داده خواهد شد .
داشتن این مدرک بمنزله داشتن‌معلومات کافی زبان انگلیسی جهت تحصیل در دانشگاههای آمریکای‌شمالی است . و دانشگاههای عضو CUB هیچ‌مدرک وامتحان دیگری‌را جهت پذیرش دانشجو لازم ندارند. دارندگان گواهینامه ADV LEVEL میتوانند در صورتیکه نمرات‌ومدارک دیگرشان قابل قبول باشد پذیرش تحصیلی اخذ نمایند .
شرایط ثبت‌نام
۱ـ داشتن دیپلم متوسطه و یا مدارک بالاتر .
۲ـ سه قطعه عکس و فتوکپی آخرین مدرک تحصیلی .
۳ـ شهریه دوره اول ۶۰۰۰ریال دوره دوم ۷۵۰۰ ریال و دوره عالی ADV LEVEL ۸۵۰۰ ریال
در ضمن قبولشدگان‌امتحانات‌اعزام وزارت علوم و آموزش عالی می‌توانند بدون امتحان در کلاس‌ها شرکت نمایند . برای شرکت در امتحان ورود و ثبت‌نام بادر دست داشتن مدارک فوق روزهای ۲۱ و۲۲ و۲۳ شهریورماه بین‌ساعت ۳ تا۷ بعدازظهر به نشانی : عباس‌آباد خیابان سورنا کوی تیرداد مرکز آموزش پرند (۲)
مراجعه نمائید .

مسکن آموزش بهداشت
دانشگاهیان- فرهنگیان- روشن فکران ـ اندیشمندان
به‌پسر یک‌معلم‌و همکاردانشگاهی خود آقای دکتر منوچهر صفائی
استاد دانشگاه تهران رای بدهید ستاد انتخابات ۶۶۵۱۷۸

ارزیابی کارگران برای تعیین سودویژه آنان آغاز شد

اجرای برنامه های مقدماتی ارزیابی کارگران در واحدهای تولیدی بمنظور فراهم آوردن امکان پرداخت سود ویژه بر اساس حق‌السهم ، به آنان شروع شد.

امسال در هریك از واحدهای تولیدی کمیسیونی مرکب از۳ نفر نمایندگان کارگران«دبیر سندیکا و نماینده رسمی کارگران » و سه نفر به‌انتخاب کارفرما تشکیل میشودو برای تعیین حق السهم کارگران، امتیازات داده شده به آنان را بررسی و اعلام نظر قطعی می‌کند.

پرداخت سود ویژه کارگران واحد های تولیدی و صنعتی بر اساس طرح جدید حق‌السهم کارگران پرداخت میشود .این طرح چندی پیش همراه باجدول توزیع حق‌السهم در وزارت‌کار و امور اجتماعی تنظیم وبه واحد های تولیدی و صنعتی کشور فرستاده شد.

صبح امروز یك مقام آگاه در وزارت کارو امور اجتماعی ضمن تشریح سیاست دولت‌مبنی بر افزایش تولید در واحد های صنعتی گفت: طرح جدیدتوزیع حق‌السهم در اجرای سیاست جدید بهره‌وری در واحد های تولیدی وصنعتی و رابطه آن با سودویژه کارگران تهیه شده است .

وی اضافه کرد : کارفرمایان مکلفند بر اساس طرح جدید توزیع حق‌السهم ، سود ویژه کارگران را پرداخت کنند .

در طرح‌جدید برای‌حق‌السهم کارگران عوامل مزد، سابقه کار، انضباط و حضور و غیاب گرفته شده است و هر کارگری که ضرایب بیشتری کسب کند سرپرستی و مدیریت در نظر «یجز ایام بیماری »، کارآئی، سود بیشتری عایدش میشود . بدیهی است سود دهی با درنظر گرفتن عوامل فوق کارگران را در افزایش‌تولیدو تقلیل‌ضایعات تشویق میکند، لذا کارگران منظم و فعالو همچنین کارگران غیر فعال و نا منظم به نسبت کارآئی خود در سود ویژه سهیم میشوند . برای تعیین کارآئی کارگران ، سرپرست هر قسمت ضریب متناسب با فعالیت هر کارگری را میدهدو سپس کمیسیونی مرکب ازسه نفر به انتخاب کارفرما و دوتن از نمایندگان کارگر « دبیر سندیکاو نماینده رسمی کارگر» تشکیل میشود و امتیازات داده شده رابررسی و اعلام نظرقطعی میکند.

بازدیدوالاحضرت‌شاهدخت فاطمه‌ازمؤسسه‌گیاه‌شناسی‌ایران

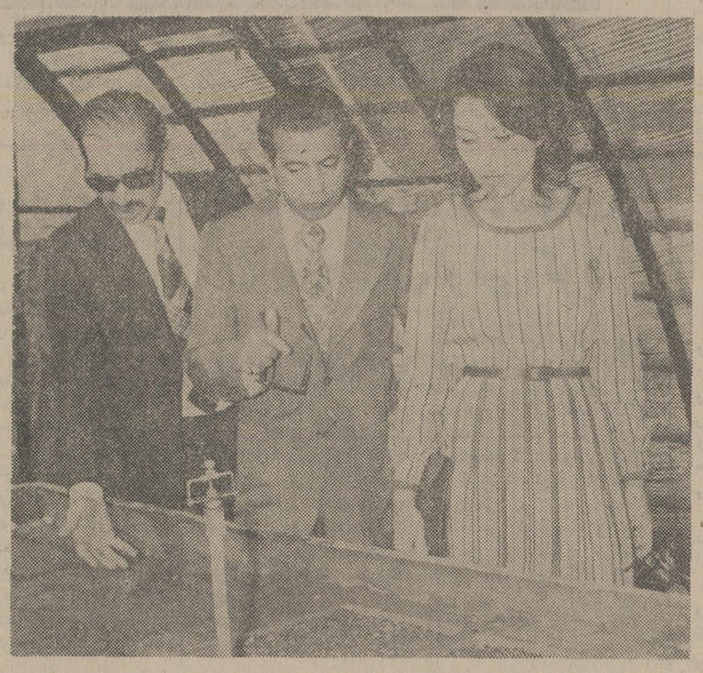

والاحضرت شاهدخت فاطمه پهلوی ریاست عالیه هیات امنای موسسه گیاه شناسی ایران قبل از ظهر دیروز باغ گیاهشناسی آریامهر را مورد بازدید قرار دادند .

در آغاز این بازدید ، والاحضرت مورد استقبال آقایان اسکندر فیروز و محمد باقر چایچی رئیس موسسه قرار گرفتند و سپس قسمتهای مختلف پژوهشهای علمی‌و گیاهی، سیستم های مختلف ، و بخصوص طرحهای مربوط به پوشش فضای سبز و شهرک ـ مسکونی‌کارکنان مس‌سرچشمه که مشاورت آن بعهده موسسه گیاه شناسی ایران است مورد بازدید قرار دادند.

موسسه گیاه شناسی ایران که بنابامر علیاحضرت شهبانو مسئولیت طرح‌کشت و پرورش انواع نباتات زینتی در نقاط شمالی و جنوبی ایران را عهده‌دار شده است اقدامات اولیه در مورد تهیه زمین و امکانات اجرائی این طرح را آغاز کرده است .

خبرنگار ما گزارش می دهد که موسسه مذکور بمنظور شناسائی گیاهان بومی ایران بدانش‌پژوهان اخیرا اقدام بانتشار دوجلد ژورنال گیاه شناسی و یک جلد کتاب لاله ها وزنبق های ایران و خانواده‌های مجاور آن کرده است .

شرکت‌واحد تعداد زیادی‌اتوبوس نومیخرد

روزانه ۳۰۰ دستگاه اتوبوس متعلق به‌شرکت‌واحداتوبوسرانی در تهران برای تعمیر از خط خارج میشود.

سخنگوی شرکت واحد اتوبوسرانی امروز ضمن این خبر اعلام کرد:

در حال حاضر۲۱۰۰ دستگاه اتوبوس یك طبقه و دو طبقه در خطوط تهران به کار مشغول است ،که از میان آنها ۷۰۰ دستگاه اتوبوس دوطبقه و۱۴۰۰ دستگاه یك طبقه میباشد.

باوجود نقایص فنی موجوددر اغلب اتوبوس های این‌شرکت، روزانه فقط تعداد۳۰۰ دستگاه از اتوبوس های یك طبقه ودو طبقه‌ای در تعمیرگاه های‌شرکت تحت تعمیر قرار میگیرد.

با احتساب تعداد کارمندان وکمك راننده رانیز به خدمت بگیرد.

امروز همچنین گفته شد به زودی تغییرات گسترده‌ای در شرکت واحد اتوبوسرانی‌تهران و حومه ایجاد خواهد شد، و مقامات این شرکت خواهند کوشید با اجرای برنامه های مختلف مردم تهران را ترغیب یکهزار و ۱۷۵ نفر میباشند و نیز باتوجه به تعداد کارگران اعم از رانندگان ـ کمك رانندگان ، بلیط فروشان ، کارگران فنی و کارگران توقفگاه ها که بالغ بر ۸ هزار و ۷۶۴ نفر هستند، اینك برای هر اتوبوس شرکت‌واحد ٤ نفر خدمه بکار گرفته شده است .

از همین روی شرکت واحد طرحی تهیه و تدوین کرده‌است که براساس آن فعالیت های خودرا گسترش داده ، باایجاد تسهیلات بیشتر در زمینه حمل ونقل مسافران در پایتخت،تعداد اتوبوس های خود را افزایش دهد، وضمناهمپای‌آن باآموزش های کوتاه مدت تعدادی‌راننده وکمك راننده رانیز به خدمت بگیرد.

به استفاده بیشتر از وسائط‌نقلیه عمومی نظیر اتوبوس کنند .

مطلعین در امور شهری براین عقیده‌اند ، باآنکه از چند سال پیش تاکنون شرکت واحد اتوبوسرانی مقدار زیادی از درآمد خود رابه سفارش‌وخرید اتوبوس های جدید اختصاص داده ، معهذا باز هم تعداد اتوبوس های موجود ، تکافوی احتیاجات مردم تهران را نمی‌کند .و تهران احتیاج به دو برابر تعداد اتوبوس فعلی را دارد . بهمین جهت از چندماه قبل شرکت واحد با اضافه کردن قیمت بلیط های دوریالی به پنج ریالی ، بودجه نسبتا چشمگیری را از این طریق برای خود فراهم ساخته است. و اکنون میتواند ازاین منبع برای سفارش و خرید اتوبوس های تازه‌وایجاد خطوط‌سراسری جدید در تهران استفاده کند.

این شرکت همچنین میتواند، با ازدیاد تعمیرگاه هاوتوقفگاه های خود در مناطق مختلف بر سرعت کار تعمیر و مرمت اتوبوس های‌فرسوده بیفزاید.

گمرك بندرپهلوی جمعه ها باز است

گمرك ایران اعلام کرد : گمرك‌بندر پهلوی علاوه بروز های شنبه تا پنجشنبه روز های جمعه نیز باز است وآماده‌برای ترخیص کالا می‌باشد.

همچنین برای تسریع درکار نصب نیروگاه برق حرارتی‌نگاه گمرك ایران یك‌واحد گمرکی در محل این نیروگاه دایر کرد.

قیمت رسمی ۲۸ نوع لامپ برق

مرکز بررسی قیمت ها،امروز نرخ جدید ۲۸ نوع لامپ ساخت داخلی راکه بتصویب شورای عالی قیمت ها رسیده اعلام‌کرد. نرخهای جدید شامل لامپ‌های تولیدی کارخانجات لامپ‌سازی پارس توشیبا و لامپ سازی ایران است وبرای اجراء به کارخانجات مذکورو اتاق‌اصناف پایتخت ابلاغ شده‌است .

براساس نرخهای اعلام شده قیمت لامپ‌های تولید پارس ـ توشیبا برای مصرف کننده به شرح زیراست :

لامپ ۴۰ وات مات هرعدد ۲۸ ریال.
لامپ ۶۰ وات مات هر عدد ۲۹ ریال.
لامپ ۱۰۰ وات مات هر عدد۳۱ ریال.
لامپ ۱۵۰ وات مات هرعدد ۴۱ ریال.
لامپ ۲۰۰ وات مات هر عدد ۴۳ ریال.
لامپ ۴۰ وات ساده هر عدد ۲۷ ریال.
لامپ ۶۰ وات ساده هرعدد۲۸ ریال.
لامپ ۱۰۰ وات ساده هرعدد ۲۸ ریال .
لامپ ۱۵۰ وات ساده هرعدد ۳۸ ریال.
لامپ ۲۰۰ وات ساده هرعدد ۴۱ ریال.
لامپ ۲۵ وات مات هر عدد ۲۸ ریال.

لامپ ۲۵ وات ساده هر عدد ۲۸ریال.
فلورسنت ۲۰ وات هر عدد ۹۵ ریال.
فلورسنت ۴۰ وات هر عدد ۱۰۸ ریال.

قیمت لامپ های تولیدی کارخانجات لامپ سازی ایران برای مصرف کننده بشرح‌زیر خواهدبود.

لامپ ۴۰ وات مات هر عدد ۲۸ریال.
لامپ ۶۰ وات مات هر عدد ۲۹ ریال.
لامپ ۱۰۰ وات مات هر عدد ۳۱ ریال.
لامپ ۱۵۰ وات مات هر عدد ۴۱ ریال.
لامپ ۲۰۰ وات مات هر عدد ۴۳ ریال.
لامپ ۴۰وات ساده هر عدد ۲۷ ریال.
لامپ ۶۰ وات ساده هر عدد ۲۸ ریال.
لامپ ۱۰۰ وات ساده هرعدد ۲۸ ریال.
لامپ ۱۵۰ وات ساده هرعدد ۳۸ ریال.
لامپ ۲۰۰ وات ساده هرعدد ۴۱ ریال.
لامپ ۲۵ وات مات هر عدد ۲۸ ریال .
لامپ ۲۵ وات ساده هر عدد ۲۸ ریال.
فلورسنت ۲۰ وات ساده هر عدد ۹۵ ریال.
فلورسنت ۴۰ وات ساده‌هرعدد ۱۰۸ ریال.

ساعت کار دبیرستان های شهسوار یکسره شد

شهسوار ـ خبرنگار اطلاعات : از اول سال تحصیلی جدید، کلیه دبیرستان های شهسوار از ۸صبح تا ۲ بعداز ظهر یك سره خواهدشد.

این تصمیم در جلسه اخیر شورای آموزش و پرورش منطقه‌ای اتخاذ شد و موردتایید آموزش وپرورش‌استان‌مازندران قرار گرفت.

دراین جلسه گفته‌شد: چون بیشتر دانش آموزان دبیرستان ها از روستاهای اطراف‌به‌شهر می‌آیند ، لذا برای جلوگیری از اتلاف وقت و مشکل ایاب‌و ذهاب و تهیه مسکن ، این تصمیم گرفته شد و این قبیل دانش آموزان خواهند توانست بعداز ظهر ها در کار های کشاورزی به اولیاء خودکمك کنند.

این تصمیم شامل دبستان‌ها و دوره های راهنمائی تحصیلی نخواهدبود.

احداث‌چاههای‌عمیق درپارکهای‌تهران آغازشد

احداث چاه عمیق در پارکها شروع شدو سازمان آب تهران وشهرداری تهران مشترکاتامین آب پارك‌ها راازمنابع آب‌چاه های عمیق آغاز کردند.

مصرف آب پارك هابراساس آمار و ارقام سازمان آب‌تهران سالانه ۶ تا۸ میلیون مترمکعب است که این رقم در سال های اخیر بعلت ایجاد پارکهای‌جدید و گسترش پارك های موجود مداوما نیز افزایش داشته‌است.

بدنبال اعلام کمبود منابع‌آب کافی برای تامین آب مصرفی شهر تهران چند ما- پیش بین سازمان آب تهران و شهرداری پایتخت مذاکراتی انجام شدکه براساس آن بتدریج آب‌مصرفی پارك ها، از منابع آب سازمان آب تهران حذف میگردد و آب پارك ها منحصرا ازچاه های عمیق دراین‌مناطق تامین‌میشود.

براین اساس در طی یك ماه گذشته محل احداث چاه های عمیق درپارك ها تعیین گردیدو از شهریور ماه جاری عملیات احداث این چاه ها شروع شد تعدادی ازاین‌چاه ها راسازمان آب تهران و برخی دیگر را شهرداری تهران راسا احداث خواهدکرد.

از طرف دیگر سازمان آب تهران اقداماتی را آغاز کرده تاساختمان تصفیه خانه آب تهران پارس یکسال زودتر از موعد مقرر آماده بهره برداری شود.

این تصفیه خانه ۳۵۰ هزار متر مکعب در ساعت ظرفیت تصفیه داردو قرار بود که در سال ۲۵۳۸ آماده بهره برداری گردد که باتصمیم تازه این تصفیه‌خانه تا اوایل سال‌آینده مورد بهره برداری قرار خواهد گرفت.

ظرفیت تصفیه خانه های فعلی تهران حداکثریك‌میلیون و ۲۰۰ هزار متر مکعب است که باابهره برداری از تصفیه‌خانه جدید این رقم به یك میلیون و ۵۵۰۰ هزار متر مکعب خواهدرسید.

اولین بیمارستان مخصوص مسمومین در کرمانشاه تأسیس میشود

اولین بیمارستان مخصوص مسمومین در ایران توسط جمعیت شیروخورشیدسرخ‌ایران در کرمانشاه تاسیس میشود. کار این بیمارستان نمونه که در مرحله اول با۳۰ تخت شروع به فعالیت خواهد کرد جنبه آزمایشی دارد و در صورتی‌که بتواند اقدامات موثری‌در زمینه افزایش بهره‌وری در درمان مسمومیت ها انجام دهد ،جمعیت شیرو خورشید ایران در سایر استان‌ها نیز اقدام به ایجاد بیمارستان های مشابه خواهد کرد.

این مطلب را دکتر رشید یاسمی رئیس مرکز حمایت از مسمومین و کنترل سموم در اختیار « روزنامه اطلاعات »قرار داد. دکتر رشید یاسمی گفت انگیزه ایجاد بیمارستان‌مختص مسمومین در کرمانشاه آن‌است که‌بعلت صنعتی شدن‌کشاورزی و استفاده از سموم نباتی و اصولا گسترش مصرف مواد صنعتی و شیمیایی در زندگی روزمره تعداد مسمومیت ها به شکل های مختلف افزایش‌یافته است و استان کرمانشاهان از جمله مناطقی است که انواع مسمومیت ها در آن افزایش سریع داشته است .

وی افزود : باآنکه در کرمانشاه یك بخش اورژانس بیماران مسموم را میپذیرد‌ولی ایجاد یك بیمارستان اختصاصی برای راهنمائی و درمان بیماران مسموم ضروری بنظر میرسد.

مدرسه‌عالی حفاظت و بهداشت کار

آگهی انتخاب دانشجو

افرادی که قبلا تقاضای ثبت نام خودرا بوسیله پست سفارشی تاتاریخ ۸ شهریور ۳۶ فرستاده و نمره کل آزمون آنان از ۴۲۰۰ بالاتر است میتوانند روز شنبه ۱۹ر۶ر۳۶ از ساعت۸الی ۱۲ صبح برای‌نام‌نویسی کلی به دفتر مدرسه واقع در خیابان پهلوی خیابان هتل هیلتون مراجعه نمایند.

از بین مراجعه کنندگان مدرسه صورت پذیرفته شدگان وذخیره رابه ترتیب نمره کل تنظیم وروز یکشنبه ۲۰ر۶ر۳۶ درمحل مدرسه اعلان واز آنان نام نویسی خواهد شد.

مدارك لازم برای ثبت نام‌نهائی

۱ـ ٤ برگ فتی‌کپی شناسنامه واصل آن که پس از مطابقت مسترد میشود.
۲ـ۱۲ قطعه عکس ۶×٤
۳ـ دفترچه آماده بخدمت برای مشمولین پسر و نامه سازمان خدمات اجتماعی زنان دائر به امکان ثبت نام برای دختران مشمول
٤ـ برگ رسید تقاضای تائیدیه دیپلم از وزارت‌آموزش وپرورش
۵ـ اصل کارنامه تحصیلی و کارنامه گزینش سال جاری

بقیه شرایط همان است‌که‌درصفحه ۹۸ راهنمای داوطلبان ورود به آموزش عالی در سال جاری ثبت گردیده است.

فرش‌هومن

فرح‌آبادژاله بیست‌متری کوکاکولا مقابل بازار روز کماکان زیباترین فرش ماشینی را نقد واقساط در اختیار کارمندان دولت ، بانکها و نیروهای مسلح شاهنشاهی قرار میدهد تلفن ۳۴۳۲۶۷

تبریکات

جناب آقای دکتر علی آزمایش

حسن انتخاب جنابعالی رابریاست مدرسه عالی بازرگانی تبریك عرض مینمائیم.

سیدباقر، سیدعلی‌اکبر ، مرتضی،محمودو مهدی‌علیزاده طباطبائی .

آ_۲۶۷۵۹

جناب آقای احمد قریشی

انتصاب شایسته جنابعالی رابریاست دانشگاه ملی ایران تبریك عرض مینمایم.

محمدباقر میخچی

آ_۸۶۴۷

جناب آقای باقر سمیعی

انتصاب جنابعالی راسمت معاونت بانك کارتبریك‌میکوئیم.

شاهی، میرهادی موسوی وبانو

آ_۵۷۰۶

جناب آقای مصطفی کاوه شهردار سقز

انتخاب شایسته آن‌جناب رابسمت شهردار سقز صمیمانه تبریك عرض مینمائیم.

رحمت‌الله شریعتی، مهندس محمد شریعتی ، مهندس‌علی شریعتی ،رضاشریعتی ،میهاره کریاسی ،هماشریعتی ، پروین شریعتی.

آ_۵۷۰۷

جناب آقای احمد برزیده

انتصاب جنابعالی رابه مقام‌مدیریت کل‌امور اداری‌آموزش و پرورش راصمیمانه تبریك میکوئیم و باآگاهی که‌به روحیه سازنده و پرتلاش شما داریم مطمئنا دراین منصب‌هم‌مانندسابق موفق خواهیدبود.

گرگان ـ دکترکریم‌مقصودلو وبانو

آ_۳۸۷

دوست ارجمند جناب آقای علوی

انتصاب شایسته جنابعالی رابه سمت سرپرست بانك فرهنگیان در استان های مازندران و سمنان صمیمانه تبریك میگویم و توفیق روزافزونتان را آرزودارم.

شرکت عمرانی دازمیرشهر،محمدوردی حر

اسپورت راما

شما را به مشاهدهٔ برنامه‌های جالب ژیمناست‌های شوروی درسالن مجموعه‌ورزشی آریامهردعوت‌میکند

فقط

۳ شب‌دیگراز نمایش باقی است

محل فروش بلیط شعب بانك عمران

بانك عمران

در خدمت ورزش

در

لوناپارك دنیای خرم

هیجان شادی وحشت

با ۱۲نوع ازمدرنترین وجالبترین وسایل بازی وسرگرمی

توصیه میشود کسانیکه طاقت دلهره و اضطراب ندارند از ترن هوائی کالا کسی استفاده ننمایند

کیلومتر ٤ اتوبان‌تهران کرج تلفن ۱۲ـ۹۴۱۷۱۱

دامپر ساخت انگلیس

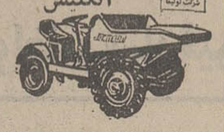

بظرفیت ۱۲۵۰ کیلو ۳۷۰۰۰ تومان
بظرفیت۱۲۵۰ کیلو هیدرولیکی ٤٤۰۰۰ تومان
بظرفیت ۱۷۵۰ کیلو هیدرولیکی ۵۵۰۰۰ تومان
بظرفیت ۲٫۵ تن دودیفرانسیل هیدرولیکی ۷۵۰۰۰ تومان
دامپر جانسون بظرفیت ۲ تن هیدرولیکی کمرشکن ۷۹۰۰۰ تومان
شرکت تولیما خیابان آیزنهاور ـ مقابل وزارت کار شماره ٤۳۲
تلفن ۹۵٤٤۶۰ ـ ۹۵۹۲٤٤ـ ۹۵۷٤۰۹ ـ ۹۵۶۸۶۰

ماشین بلوک زنی سیمانی کادونا CADONA
تولیداز ۱۵۰۰الی۱۲۰۰۰عدد درروز
ساخت ایتالیا

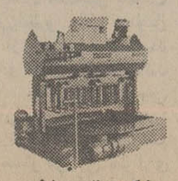

شرکت بتون ماشین
خیابان ایزنهاور بین نواب و اسکندری شماره ۲۶۲
تلفن ۹۳۲۷۲۶ ـ ۹۳۹۵۰۳ ـ ۹۳۱۷۲۰

اطلاعات و نیازمندیهای عمومی

تصادفات راهنمائی و رانندگی ۳۳۳۳۳۳ ـ ۳٤۳٤۳٤
بیمه ایران(۲٤ساعته) ۳۰٤۰۲۶ ـ ٦٤۳۰۱٤
کمیته ملی حمایت از مصرف کننده ۸۵٤۷٤۷ـ ۸۵٤۸٤۸
اطلاعات فرودگاه ٦٤۳۰۱٤
مهرآباد ٦٤۳۹۱۳ ـ ٦٤۳۰۱۲
هواپیمائی ملی پرواز های عروجی ۹۱۱۲۳۱۳و۹۱۱۲۳۱٤
آتش نشانی تهران ۹۵٤٤٤٤ـ ۹۵۵۵۵۴ـ ۹۵۵۵۵۵ـ ٦٤٤٤٤۵
آتش نشانی شمیران ۲۷۷۷۷۲
و۲۷۷۷۷۱ مرکز اورژانس ٦٦۹۹۲۱ و ٦٦۹۹۹۱ مرکز اورژانس تهران ۱۲۳
دفتر ارائه اطلاعات مسمومیت ها مرکز اورژانس تهران ٦٦۰۵۵۲ـ٦٦۰۵۵۱
مرکز حمایت مسمومین بنیاد والاحضرت شاهدخت شمس پهلوی ۸٤۱۰۲۰ ـ ۸۵۱۰۳۰

آگهی

وزارت کشاورزی‌وعمران‌روستائی
سازمان جنگلها و مراتع کشور
سرجنگلداری کل استان چهار محال و بختیاری

سرجنگلداری کل استان‌چهارمحال و بختیاری در اجرای مقررات ماده ۵٦ قانون اصلاح قانون حفاظت و بهره‌برداری‌ازجنگلهاو مراتع کشور و برحسب‌اعلام نظرازجانب‌مامورین ذیصلاح در محدوده ۱۰ رقبه‌مراتع بشرح زیر .

نام ملک و مرتع	شماره پلاك	نام بخش	نام شهرستان	مساحت مستثنیات برحسب هکتار	مساحت منابع ملی برحسب هکتار	شماره و تاریخ نظریه
۱ـ مرتع مظفریه معروف به‌شولی	۳۷ اصلی	۱۰ اصفهان	شهرکرد	ـ	۱۳٤	۱۳۱ـ۵ر۶ر۳۶
۲ـ مرتع چمن لو درمسفلی	ـ	بروجن	بروجن	۱۱۰	۲٤۳	۳۹ـ۱۷ر۵ر۳۶
۳ـ مرتع بیدخل	ـ	لار	شهر کرد	یک	۱۷۱٫۸	۱۰۶ـ۲۱ر٤ر۳۵
٤ـ مرتع گرم دره	ـ	۱۰ اصفهان	شهر کرد	۱۵	سر۳۰۰	۷۰ـ۲٤ر۵ر۳۵
۵ـ مرتع ومزرع رنگرزی	۶۵۹ اصلی	۱۰ اصفهان	شهر کرد	۲۱٤ر۰۶۰	۲۶۹ر۱٤	۱۰۹ـ۱۰ر۶ر۳۵
۶ـ مرتع‌شاه قریه معروف به‌مراداز	۲۰ اصلی	۱۰ اصفهان	بروجن	۵۰۵ر۶۵۰	۳٤۳٫۷	۲۷ـ۱ر۶ر۳۵
۷ـ مرتع حمید آباد	۲٤ مکرر	۱۰ اصفهان	شهر کرد	۳٫۳	۹۷٫۲	۱۱۲ـ۲۷ر۶ر۳۵
۸ـ مرتع یلدرسلی	ـ	۱۰ اصفهان	شهر کرد	۱۶ر۲۵	٤٤٤ر۰۵	۷۲ـ۲٤ر۶ر۳۵
۹ـ مرتع ساوردک	٤۵ مکرر	چهارمحال و بختیاری	شهر کرد	۸۲ر۹	۳۶۷ر٤	۷۱ـ۲٤ر۵ر۳۵
۱۰ـ مرتع قنداب	ـ	چهارمحال و بختیاری	شهر کرد	۵۳ر۳۵	۴۸۷ر۵	۷۳ـ۲٤ر۶ر۳۵

راباستثنای عرصه ومحاوط وتاسیسات‌روستائی وزمین های زراعتی و باغات مندرج در ستون مربوطه موضوع بصره ۳ از ماده دوم قانون ملی شدن جنگلها رابا توجه بتعریف‌مربوط به‌بند۹ ازماده‌یک قانون اصلاح قانون حفاظت و بهره‌برداری از جنگلها ومراتع کشور مصوب ۱۳٤۶ را جزء منابع ملی تشخیص و متعلق بدولت میداند اشخاصیکه بمفاد نظریه مامورین سرجنگلداریکل اعتراض دارند میتوانند بامراجعه بسرجنگلداریکل استان چهارمحال وبختیاری واقع در شهرکرد ومطالعه سوابق امر از تاریخ انتشاراین‌آگهی ظرف‌مدت یکماه اعتراضات خودرا باذکر دلل و مستندات کافی که متضمن رونوشت مصدق و یا فتوکپی ویا اسناد مربوطه بوده باشد بسرجنگلداریکل استان واقع در شهرکرد تسلیم ورسید دریافت فرمایند تامراتب در کمیسیون مقرر در ماده ۵٦ قانون مطرح ومورد رسیدگی قرار گرفته تصمیم مقتضی اتخاذ گردد بدیهی‌است باعتراضاتی‌که پس‌ازموعدقانونی برسد ترتیب اثر داده نخواهد شد .

آ_۵۷۲٤

علی بابائی
سرجنگلدار کل استان چهارمحال‌وبختیاری

آگهی

موضوع : درآمد مقطوع مبنای‌کسر حق بیمه کارکنان مسافرخانه‌ها در شهرستان تهران، شمیران،شهرری، کرج و ورامین

باستناد ماده ۳۵ قانون تامین اجتماعی، از تاریخ اول تیر ماه ۲۵۳۶ درآمدمقطوع روزانه مبنای کسر حق بیمه کارکنان مسافرخانه‌ها درشهرستان تهران، شمیران، شهرری، کرج ووارامین بشرح زیر تعیین‌گردیده است .

۱ـ مدیر داخلی	چهارصد	٤۰۰ ریال
۲ـ دفتردار ، انباردار	سیصد وسی	۳۳۰ ریال
۳ـ تلفنچی، آبدار، بوفه‌چی، پیشخدمت	دویست وهشتاد	۲۸۰ ریال
٤ـ سرایدار، اطاقدار، نظافتچی	دویست وسی	۲۳۰ ریال
۵ـ لباسشو ، پادو	یکصد وهشتاد	۱۸۰ ریال

از کارفرمایان این قبیل کارگاهها انتظاردارد حق بیمه کارکنان خود را از تاریخ فوق باتوجه به‌ارقام مذکور پرداخت ودرصورت نیاز به‌کسب‌اطلاعات بیشتر به‌شعب تامین اجتماعی درنقاط فوق‌الذکر مراجعه‌فرمایند .

م الف ۱٤۱۷۵

صندوق تامین اجتماعی

پروانه ساختمان ۴۸ ساعته صادر میشود

دکتر ایرج پروین

رئیس انجمن آرشیتکت های ایران امروز طی گفتگوئی به خبرنگار ماگفت : باواگذاری وظیفه صدور پروانه ساختمان به انجمن وکانون مهندسان ایران، این انجمن مقدمات لازم رابرای تسهیل و تسریع در کار صدور پروانه ساختمان فراهم آورده است .

وی افزود: انجمن آرشیتکت ها باهمکاری کانون مهندسان ایران کوشش خواهد کرد که به تقاضای پروانه ساختمان مردم ۴۸ ساعته رسیدگی شود ضمن جلوگیری از هرگونه اجحاف و اتلاف وقت و سوء استفاده در اجرای اوامر شهبانوی ایران که همواره در مورد جهت دادن معماری ایران اوامری صادر فرموده اند کوشش خواهد شد که در صدور پروانه های ساختمانی ابتکارات تازه ای بکار گرفته شود و معماری سنتی ایران تا حد امکان زنده گردد .

دکتر ایرج پروین که ریاست دانشکده معماری دانشگاه ملی ایران رانیز بعهده دارد تاکید کرد که باتصویب قانون نظام معماری و ساختمانی نیز انجمن تمام امکانات خودرا بکار خواهد برد تا از فروش امضاء تعداد قلیلی از مهندسان جلوگیری شود و نقشه های ساختمانی صرفا بوسیله مهندسان مجاز تهیه شود و دست بسازو بفروش ها و معمار های تجربی از طراحی ساختمان ها کوتاه گردد . وی گذشته تشریفات تصویب آن به پایان رسیدو برای اجرابه دولت ابلاغ شدو همچنین انتقال کار صدور پروانه ساختمان به انجمن آرشیتکتها و کانون مهندسان ایران، در آینده ضمن تقسیم کار عادلانه به آرشیتکت ها، از ایجاد ساختمان هائی که کلنگ ماده صدبر آنها فرود آید پیش گیری خواهد کرد ، زیرا مهندسان معمار در تمام طول اجرای ساختمان روی کار ساختمانی نظارت دائم خواهند داشت .

دکتر پروین در پایان گفت: اشتغال دارند.

چند مسئول آموزش و پرورش استان مازندران برکنار شدند

مسئول آموزش وپرورش محمود آباد و چند مدیر مدرسه به علت عدم توجه به دستورات آماده سازی مدارس برای سال جدید تحصیلی از کار برکنار شدند .

دکتر گنجی وزیر آموزش و پرورش که در سفر خود به مازندران از روستاهای مناطق محمودآباد و آمل و دانشسرای عالی تربیت دبیر فنی بابل و حوزه های امتحانی ششم متوسطه آن حوزه بازدیدی کرد بامشاهده پاره ای نارسائی ها و قصور مسئولان آموزشی در این نواحی به مدیر کل آموزش و پرورش استان مازندران دستور داد مسئولان آموزش و پرورش محمود آباد و مدیران دبستان های قریه تلیکسر ، آرسو ژاله و دبیرستان ۱۷ دی محمودآباد و دبستان شاهپور قریه سیارکلا مدرسه راهنمائی اسفندیاری برکنار شوند و مراتب در پرونده کارگزینی آنان منعکس شود.

از جمله نارسائی های مدارس یاد شده کوتاهی در تعمیرات ساختمان مدارس و فراهم نبودن میز و نیمکت و مقدمات دیگری است که برای سال تحصیلی جدید در نظر گرفته شده بود.

قیمت طلا در بورسهای مهم جهان ترقی کرد

صندوق بین المللی پول دیروز ۵۲۴٫۸ هزار اونس طلای مرغوب به بهای هر اونس ۱۴۷٫۷۸ دلار حراج کرد . براساس گزارش خبرگزاریها مبلغ ۵۶٫۲ میلیون دلار پولی که تاکنون از این حراج بدست آمده به صندوق امناء داده شده تا برای تعادل پرداخت های کشور های عضو مصرف شود .

قبلا پیش بینی شده بود نسبت به نرخ قبل هر کیلو که حراج این مقدار طلا داشت . قیمت این فلز در بورسهای مهم جهان تنزل خواهد کرد ولی آخر وقت دیروز نه تنها نرخ طلا در هیچ یک از بورسهای مهم جهان تنزل نکرد بلکه نسبت به روز قبل هر اونس ۲۵ تا ۷۰ سنت ترقی کرد و بهمین خاطر بانک ملی ایران امروز نرخ طلا را هر کیلو ۳۶۲٫۵ هزار ریال اعلام کرد که ۲٫۵ هزار ریال افزایش تربیت دبیر جهرم مطرح شد که به تصویب هیئت امناء رسید.

مذاکرات شاهنشاه و پرزیدنت تیتو

شاهنشاه آریامهر امروز در فرودگاه مهرآباد از پرزیدنت تیتو رئیس جمهوری یوگسلاوی که برای یک توقف کوتاه وارد تهران شدند استقبال کردند .

رهبران ایران و یوگسلاوی سپس در کوشک سلطنتی درباره روابط دو کشور و سایر مسائل مورد علاقه گفتگو به عمل آوردند .

در جریان این ملاقات پرزیدنت تیتو درباره نتایج گفتگو های خود با رهبران شوروی ، چین و جمهوری خلق کره با شاهنشاه مذاکره کردند .

پرزیدنت تیتو که در پس راه بازگشت ازچین به یوگسلاوی وارد تهران شده بودند بعداز چند ساعت توقف با بدرقه شاهنشاه آریامهر تهران را ترک کردند .

تاسیس چهار رشته جدید در دانشگاه پهلوی

تاسیس دانشکده های پزشکی و تربیت دبیر در جهرم و دو دانشکده حقوق و علوم تربیتی و ایجاد دوره دکترا در ٤ رشته مهندسی و میکروبیولوژی و بیوشیمی در جلسه دیروز هیئت امنای دانشگاه پهلوی پیشنهاد و به تصویب رسید.

در این جلسه هویدا وزیر دربار شاهنشاهی ضمن تجلیل از خدمات امیر السداله علم اعلام کرد به پیشنهاد شورای دانشگاه و تصویب شاهنشاه آریامهر، کتابخانه مرکزی دانشگاه بزرگ پهلوی بنام کتابخانه امیراسداله علم نامیده شد .

بعد از گزارش امور مالی و برنامه های دانشگاه توسط دکتر فرهنگ مهر رئیس دانشگاه پهلوی تاسیس دوره های دکترا در مهندسی مخابرات، الکترونیک ،مهندسی مکانیک، میکروبیولوژی و بیوشیمی و نیز تاسیس دانشکده های حقوق و علوم تربیتی در دانشگاه پهلوی و همچنین تاسیس دانشکده های پزشکی و تربیت دبیر جهرم مطرح شد که به تصویب هیئت امناء رسید.

مقررات کامل خانه سازی در خارج از محدوده تهران و شهرستانها

دیشب در پایان جلسه نهائی کمیته ویژه بررسی مشکلات خارج محدوده تهران، خطوط اصلی برنامه واگذاری اجازه خانه سازی در خارج محدوده پایتخت وشهرستانها بتصویب رسید. در پایان همین جلسه مقامات آگاه گفتند ، از روز شنبه، و بلافاصله پس از اعلام رسمی برنامه دولت و شهرداری در اراضی زمینه، دریافت پرسشنامه از متقاضیان صدور پروانه ساختمان برای خارج محدوده آغاز میشود. همین آگاهان گفتند حدس های قبلی در زمینه واگذاری اجازه ساختمان در مناطقی بجز مناطق جنوب و جنوب شرقی پایتخت تحقق یافته است و سازمانهای مسئول بااحساس لزوم توسعه محدوده در دیگر مناطق ، اجازه خانه سازی به صاحبان اراضی آن مناطق نیز خواهند داد. جنوب غربی تهران یکی از مناطقی است که بلافاصله پس از جنوب شرقی تهران ، اجازه خانه سازی در اراضی آن داده خواهد شد. همین مقامات فاش ساختند توسعه محدوده تنها به تهران مربوط نیست، بلکه دولت در جهت رفع تنگناهای مسکن برای طبقات کم درآمد، و پس از مطالعه کافی به صاحبان اراضی خارج ازمحدوده شهرستانها نیز تحت ضوابطی اجازه خانه سازی میدهد.

طبقات کم درآمد ساکن در خارج از محدوده تهران قرار میدهد.

از سوئی امروز تاکید شد برای آنکه آزادی خانه سازی در خارج محدوده مورد سوء استفاده قرار نگیرد و عاملی برای رواج معاملات کاذب زمین وخانه، دراین مناطق نشود ، شهرداری و دیگر سازمان های مسئول مقررات ویژه ای را برای خرید وفروش خانه و زمین در خارج محدوده تدوین واجرا خواهند کرد. گرچه هنوز رئوس این مقررات مشخص نشده است، اما آگاهان معتقدند ممنوعیت فروش خانه هائی که ازاین پس درخارج محدوده ساخته میشود، برای یک دوره مشخص ، در راس این مقررات قرار خواهد داشت.

گروههای سیار

در ضمن برای تسهیل درامر خانه سازی در جنوب و جنوب شرقی شهر تهران، بشهرداری های مناطق دستور داده شده است، گروههای سیاری را به مناطق مورد نظر اعزام دارند تا به سازندگان خانه های خارج محدوده در محل زمین های آنها بعد از بر رسی پرونده مالکیت پروانه ساختمانی داده شود .

از سوی دیگر امروز یک مقام مطلع در زمینه آزادی خانه سازی در مناطق شهر تهران به اطلاعات گفت: کمیته ویژه حل مشکل خارج از محدوده طی یکهفته تحقیق و بررسی امکان آزادی خانه سازی را در نقاط گوناگون خارج از محدوده تهران مورد مطالعه قرار داده است و پیش بینی می شود در اعلامیه ای که شنبه توسط نخست وزیر ـ دولت پایکی از اعضای کمیته به آگاهی عموم می رسد ، علاوه بر جنوب و جنوب شرقی مناطق شمال شرقی و جنوب غربی شهر تهران نیز جزو مناطقی که خانه سازی در خارج محدوده و مرز محدوده آن آزاد خواهد شد ، محسوب شوند .

برنامه برای شهرستانها

در خارج از محدوده شهرستانهائی هم که نقشه جامع دارند، برحسب نیاز های زمانی و برای تامین مسکن افراد کم درآمد اجازه خانه سازی داده می شود .

امروز گفته شد : مطالعاتی که توسط کمیته ویژه بررسی مسائل خارج محدوده بعمل آمده نشان می دهد، بمنظور جلوگیری از مهاجرت بیش ازپیش افراد کم درآمد ساکن شهرستانها به تهران، پس از آنکه آزادی خانه سازی در تهران اعلام شد، ونیز برای تامین مسکن افراد کم درآمد و متوسط درآمد درسراسر کشور کمیته موضوع اجازه خانه سازی در مناطق خارج از محدوده شهرستان هایی راکه دارای نقشه جامع هستند مورد بررسی گسترده قرار داده است .

جستجوی دامنه‌دار برای پیدا کردن رهبر صنایع آلمان

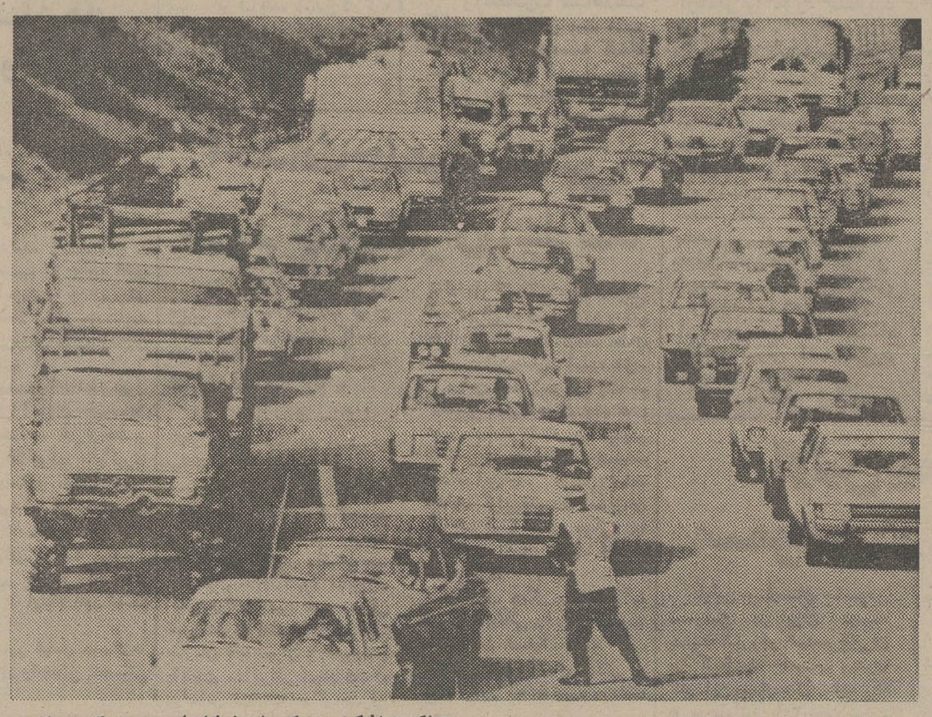
تراکم ترافیک در یکی از خیابانهای مونیخ که درعکس دیده میشود به سبب اقدام هایی است که پلیس آلمان برای ردیابی و یا پیدا کردن رباینده گان «هانس مارتین شلایر» رهبر اتحادیه صاحبان صنایع آلمان به عمل می آورد. پلیس برای بدام انداختن گروه تروریستی رباینده گان مرد سرشناس صنایع آلمان اینک سراسر خاک آلمان بخصوص نقاط مرزی و نیز شهرهای شلوغ و پرجمعیت را وجب به وجب جستجو میکند. عکس رادیوئی یونایتدپرس

مرزهای ایران علیه وبا کنترل میشود

بدنبال شیوع وبا در خاورمیانه یکمقام بهداشتی وزارت بهداری امروز به خبرنگار ما گفت مدتها است که خطر وبا کشورهای اطراف ما را تهدید میکند بهمین جهت از هفته های قبل دستورات دقیق و کاملی برای کنترل به مرزها داده شده وهم اکنون نیز قرنطینه بسختی و شدت اجرا می شود.

این مقام افزود بعد از آنکه وبا در سال ۱۹۶۵ قسمتی از جهان را آلوده کرد و صدمه زد هر سه سال یکبار موجی از شیوع آن در این مناطق پیدامیشود که امسال هم یکی از همان موجها است .

اما وبای شایع فعلی چندان قوی وپرخطر نیست چون کمی بومی شده تلقی میشود و درحقیقت باید خاورمیانه را وزارت بهداری امروز به خبرنگار ما گفت مدتها است که خطر وبا کشورهای اطراف ما را تهدید میکند بهمین جهت از هفته های قبل دستورات دقیق و کاملی برای کنترل به مرزها داده شده وهم اکنون نیز قرنطینه بسختی و شدت اجرا می شود.

این مقام افزود بعد از آنکه وبا در سال ۱۹۶۵ قسمتی از جهان را آلوده کرد و صدمه زد هر سه سال یکبار موجی از شیوع آن در این مناطق پیدامیشود که امسال هم یکی از همان موجها است .

اما وبای شایع فعلی چندان قوی وپرخطر نیست چون کمی بومی شده تلقی میشود و درحقیقت باید وزارت بهداری امروز به خبرنگار ما گفت مدتها است که خطر وبا کشورهای اطراف ما را تهدید میکند بهمین جهت از هفته های قبل دستورات دقیق و کاملی برای کنترل به مرزها داده شده وهم اکنون نیز قرنطینه بسختی و شدت اجرا می شود.

این مقام افزود بعد از آنکه وبا در سال ۱۹۶۵ قسمتی از جهان را آلوده کرد و صدمه زد هر سه سال یکبار موجی از شیوع آن در این مناطق پیدامیشود که امسال هم یکی از همان موجها است .

اما وبای شایع فعلی چندان قوی وپرخطر نیست بومی در کشور های شرقی وجود دارد و گاهگاهی به کشور های همجوار سرایت می کند میکرب این بیماری در مدفوع و قی مبتلایان وجود دارد و ازطریق آب، سبزیجات، میوه جات، وکلیه اشیاء آلوده به میکرب بیماری باشخاص سالم انتقال میابد .

این بیماری از چند ساعت تا ٦ روز و بطور متوسط ۳ روز دوران نهفتگی خود را طی میکندتا زمانی که میکرب وبا در حد نوع و استفراغ وجود دارد قبل سرایت است بطور متوسط از ۷ تا ۱۴ روز تمام افراد مستعد ابتلا به بیماری وبا هستند .

شروع ناگهانی استفراغ ، اسهال آبکی ، تب مختصر ، پژمردگی ، خشک شدن دهان و پوست چروکیده ، پائین آمدن فشار خون و ضعیف شدن نبض از علائم ابتلا به بیماری وبا است این بیماری سرانجام حالت اغماد مبتلایان بوجود میاورد .

راههای سرایت

دستگاه گوارشی بیماران و بائی مخزن میکرب بیماری است میکرب وبا (وبیریون کلرا) همراه با مدفوع ودیگر ترشحات دهان و بینی بیمار به محیط خارج پراکنده میشوند .

انتقال این بیماری اغلب بطور غیر مستقیم صورت می گیرد. آبهای آلوده میوه ها و سبزی های آلوده و شسته نشده ، مواد غذائی آلوده شده توسط مگس و سایر حشرات ، موجبات انتقال بیماری وبا را به دیگران فراهم میاورند .

علاوه برانیها تماس بالوازم و اشیائی مانند پول خرد ، اسکناس ودستمال باعث انتقال میکرب وبا میگردد .

پیشگیری

ترزیق دوتوبت واکسن وبا به فاصله ۷ تا ۱۵ روز موجب کاهش خطر ابتلا به بیماری وبا میگردد .

در صورتیکه بیماری وبا همه گیر شد باید تمام مردم واکسن بزنند ودر صورتی آب آشامیدنی سالم در اختیارندارند باید آب را قبل از مصرف بجوشانند . در صورت مصرف شیر باید قبلا از مصرف جوشانده شود . حشرات موذی مانند مگس و پشه ... از بین بروند مواد غذائی در هوای سرد و دور از دسترس حشرات نگهداری شود .

دست ها قبل از صرف غذا وبعد از رفتن مستراح با آب وصابون شسته شود .

وزارت نیرو: برق برای عادی شدن برنامه‌های تلویزیون داریم

امروز مقامات وزارت نیرو تائید کردند که این وزارتخانه بسازمان رادیو و تلویزیون ملی ایران اعلام کرده است که می تواند در ساعات پخش برنامه های تلویزیونی که چندی پیش به علت کمبود برق کاهش یافت تجدید نظر بعمل آورد و آنرا افزایش دهد، زیرا از هفته پیش بعلت صرفه جوئی و کاهش مصرف برق در اثر خنک شدن هوا، خاموشی برق لغو شده است .

میزان مصرف برق در چند روز گذشته تا ۱۵۰ هزار کیلووات تقلیل یافته و پیش بینی میشود با از کار افتادن وسایل خنک کننده بطور کامل کاهش مصرف باز هم ادامه داشته باشد .

وزارت نیرو از اواخر خرداد ماه گذشته ساعات خاموشی را به ۲ تا ۳ ساعت در روز کاهش داد و سپس ساعات خاموشی به هفته ای سه روز تقلیل یافت .

خاموشی برق از هفته گذشته در تهران بکلی لغو گردید و هم اکنون تولید برق در سطح مصرف است و بهمین منظور وزارت نیرو اعلام کرده است که تهرا ن از این پس خاموشی نخواهد داشت.

دولت امریکا لایحه فروش رادارهای پرنده بایران را تسلیم کنگره کرد

واشنگتن ـ خبرگزاریها ـ سخنگوی کاخ سفید دیشب اعلام کرد که جیمی کارتر این هفته بار دیگر مسئله فروش هفت رادار پرنده «اواکس» به ایران را در کنگره این کشور مطرح خواهد کرد.

بدنبال انتشار این خبر وزارت دفاع آمریکا دیروز لایحه فروش هفت رادار مدرن « آواکس » و سیستم های کنترل به ارزش ۱٫۲ میلیارد دلار به ایران را مجددا تسلیم کنگره این کشور کرد.

فروش ۷ رادار پرنده به ایران در وهله نخست مورد مخالفت برخی از نمایندگان کنگره اعم از سنا و مجلس نمایندگان واقع شد. مخالفان می گفتند ادوات و تجهیزات فوق العاده حساس و مجهز این رادار ها ممکن است بدست شوروی که با ایران ۱۲۰۰ مایل مرز مشترک دارد بیفتد.

هواپیمای «ای ـ سی ـ سه» حامل سیستم کنترل و رادار های پرنده یك جت تعدیل شده بوئینگ ۷۰۷ باسقف گردان کره ای شکل است که موجب میشود رادار رو به سطح باثین قرار گیرد. هریك از رادار های پرنده ۱۰۰ میلیون دلار ارزش دارد.

در پی مخالفت پاره ای از اعضای کنگره کارتر لایحه فروش را از کنگره پس گرفت و پنتاگون «وزارت دفاع آمریکا» مطالعات تازه ای را در باره سیستم و احتمالا انجام پاره ای تغییرات آغاز کرد.

دولت آمریکا یکماه مهلت برای ابراز عقاید مخالفان وموافقان قائل شده و در پایان این مهلت اگر اعتراضی نرسد فروش خود بخود جنبه رسمیت بخود خواهد گرفت.

پیشنهاد تازه فروش که اینك توسط پنتاگون تسلیم کنگره شده باتعدیل های به عمل آمده و بررسی جوانب امر و موارد جایگزین اینك شانس بهتری از نظر جلب موافقت کنگره آمریکا دارد .سیستمی که فروش آن به ایران ازطرف آمریکا مطرح است قادر است هواپیماهای دشمن را که درارتفاع کم پرواز میکند ردیابی کرده و عملیات رزمی هوائی را در یك سطح گسترده هدایت میکند. به گزارش خبرنگار آسوشیتد پرس پیشنهاد کارتر در حالی تسلیم کنگره آمریکا میگردد که نیروی هوایی این کشور اعلام کرده قصی رادر سیستم هیدرولیك بوئینگ ۷۰۷ حامل رادار پرنده پیدا کرده است . سخنگوی نیروی هوایی امریکا سه شنبه این هفته اعلام کرد سه هفته طول خواهد کشید تا این نقص برطرف شود . وی اظهار امیدواری کرد تحویل این هواپیما ها از ماه آینده ازسر گرفته شود.

از سوی دیگر جودی پاول سخنگوی کاخ سفید شب گذشته در یك کنفرانس مطبوعاتی گفت باین دلیل جیمی کارتر از این معامله قو پاشتیبانی میکند که ایران به این سیستم نیاز دارد. جودی پاول همچنین گفت : آدمیرال استانفیلد ترنر رئیس «سیا» که زمانی مخالف این معامله بود اینك موضع خودرا تغییر داده و با این معامله موافق است . سخنگوی کاخ سفید تصریح کرد ایران ازاین هواپیما ها تنها برای هدف های تدافعی استفاده خواهد کرد وباتوجه به سابقه ایران درامور امنیتی میتوان گفت آمریکا در تحویل این سیستم به ایران از خطری استقبال نمی کند.

از سوی دیگر کاخ سفید به کنگره آمریکا اطلاع داده است که این معامله بنفع امنیت امریکا است و دلایل خود را در مورد فروش رادارهای پرنده «آواکس» برای اعضای کنگره تشریح کرده. از سوی دیگر جودل ـ پاول سخنگوی کاخ سفید گفت: یکی از دلایل کاخ سفید موقعیت حساس استراتژی ایران ازنقطه نظر جغرافیائی است .

هشدار به مسافرانیکه جدیدا بایران بازگشته‌اند:

مواظب سارقین و باندهای گانگستری در خارج باشید

گروهی از مسافران ایرانی که به تازگی ازاروپا برگشته‌اند هشدار دادندکه عده‌ئی از شیادان ، سارقین و بعضی باندهای گانگستری در کمین مسافران ایرانی و بطور کلی اتباع کشورهای نفت‌خیز هستند تا وسایل، وجوه نقد ، و اشیاءقیمتی آنها را بسرقت ببرند.

مسافران ایرانی اظهار میدارند : برخی آژانس‌های قلابی نیز به روش های مختلف ووعده های دروغ بوسیله دلالان خود انواع اتومبیل های اروپائی رابه مشتریان ایرانی و اتباع کشور های نفت‌خیز باقیمت های ارزانتر و مدت تحویل زودتر از کمپانی ، پیشنهاد میکنند و پس از دریافت مبلغی ، مدتی بعدمعلوم می شود آژانس مورد بحث یا وجود ندارد ، یا اگر هم هست مسئولان آن متواری شده‌اند . مسافران ایرانی میافزایند : چون اغلب بمنظور سرقت پول ، کیف محتوی اسناد ، خاصه پاسپورت مسافران هم‌ربوده می‌شود، افراد و خانواده ها دچار مشکلات زیاد شده و در نیمه سفر ناگزیر باز گشت میشوند . میزان سرقت ها در اروپا تا بانجا رسیده‌که در پاریس کمپانیهای بیمه اغلب از بیمه موقت منازل و اتومبیلها و اشخاص خودداری می‌کنند و در صورت بیمه کردن هم از پرداخت خسارت سرباز میزنند و حتی در آگهی سینما ها بیانوان توصیه می‌شوددر حفظ ونگهداری کیف دستی خود مراقبت کافی بعمل آورند بنابا ظهار مسافرانی که باچنین مشکلاتی در اروپا روبرو شده‌اند چون نمایندگی های شاهنشاهی در خارج از کشور نیز اعتبار ویژه‌ئی برای کمک به مسافران‌دزد زده ندارند از این‌رو نمی توانند کمکی به‌آنان بنمایند و تنها بصدور برگ عبور و بازگرداندن‌مراجعه کنندگان بکشور اقدام میشود.

تعطیل دوروز مدارس در یک هیئت آموزشی بررسی میشود

یک هیات بررسی برای مطالعه چگونگی دو روز تعطیل مدارس ـ مرکب از معلمان ، مدیران راهنمایان تعلیماتی ومسئولان آموزش و پرورش و دیگر علاقمندان و آگاهان مسائل آموزشی ـ تشکیل میشود و ضمن تبادل نظر ، پیشنهاد های صریح و مشخص خود را باتوجه به حفظ کیفیت آموزشی ارائه میدهد .

وزارت آموزش وپرورش اعلام کرد بمنظور تطبیق ساعت کار هفتگی مدارس در هردوره تحصیلی باشرایط یادگیری وسنی وتوانائی کودکان و نوجوانان ازکلیه معلمان و صاحب‌نظران آموزشی کشور نظرخواهی میشود .

در بخشنامه‌ای که بامضای وزیر آموزش و پرورش و علوم بکلیه مناطق آموزش صادر شده تاکید گردیده‌است از آنجا که آموزش کودکان ونوجوانان رانبایدبه‌تدریس برنامه های درسی و اجرای کار آموزشی محض محدود کرد ، بلکه پاره‌ای فعالیت های پرورشی سازنده که منشاء تغییر رفتار هستند و موجبات رشد شخصیت و شکوفایی استعداد ها را فراهم میکنند باید موردتوجه قرارگیرد

نظر کارکنان آموزشی آن منطقه را درباره هریک از موادزیر تا بیستم‌شهریورماه ۲۵۳۶ به سازمان پژوهش ونوسازی آموزش اعلام نمایند .

۱ـ آیا برای اجرای برنامه های پژوهشی در مدارس از مقدار برنامه های آموزشی باید کاست

۲ ـ آیا اکثر برنامه های آموزشی باید کاهش یابند ؟ و در هر دوره پایه تحصیلی ازدوره (ابتدائی، راهنمائی، متوسطه نظری و فنی و حرفه‌ای) برنامه چه موادی را باید کاهش داد ؟

۳ ـ چه تعدادی ساعت تدریس هفتی را برای هریک از دوره های راهنمائی و متوسطه باتوجه به همه جهات مناسب میدانید ؟

٤ ـ از ساعات تدریس هفتگی کدامیک از مواد درسی در هر کلاس وچه تعداد ساعت میتوان کسر کرد ؟

۵ ـ آیا پیش‌بینی برنامه‌ای که مدارس کشور در هر هفته ۵ روز کار آموزشی داشته باشند برای بهبود کیفیت کارآموزشی و پرورش مفید و عملی است .

٦ ـ چه نوع فعالیت های تربیتی را برای هر دوره از تحصیلات رسمی مفید میدانید و پیشنهاد میکنید ؟

کشف ۳ قبضه اسلحه و ۳۱۵ کیلو تریاك

مشهد ـ خبرنگار اطلاعات ماموران گروهان ژاندارمری قوچان از ۳ سرنشین یک موتوسیکلت ۳ قبضه اسلحه گرم و مقدار ۳۱۵ کیلو گرم تریاك بدست آوردند .

موتوسوار که حاج حسن سعادتی نام داشت هنگامیکه باتفاق برادر و برادر زاده‌اش در اطراف قوچان حرکت میکرد ، سوءظن ماموران را برانگیخت و ماموران پس از تعقیب آنان را دستگیر کردند .

مقررات ایجاد مدارس شبانه

بقیه از صفحه اول

تا شهریور ماه سال بعد اعتبار دارد و صدور اجازه مجدد برای سال بعد « اعم از این که دبیرستان دولتی یا غیر دولتی باشد» منوط به آنست که درصد قبولی کلاس ششم شبانه آن رشته در سال قبل کمتر از ٦۰ درصد دانش آموزان طبق دفتر ثبت نام نباشد.

● رئیس مدرسه شبانه موظف است در تقسیم دانش ـ آموزان در کلاس های مکرر تقارب سنی دانش آموزان را رعایت نماید.

● در آئین نامه تاسیس مدارس شبانه اعلام گردیده است :شورای آموزش وپرورش مناطق میتوانند به‌پیشنهاد ادارات آموزش و پرورش با رعایت مقررات این آئین نامه یك یا چند دبیرستان ، هنرستان و آموزشگاه حرفه‌ای رابر حسب ضرورت بتشکیل کلاس های شبانه « مشابه رشته کلاسهای روزانه خود » اختصاص دهند.

● رئیس مدرسه شبانه همان رئیس مدرسه روزانه خواهد بود که ابلاغ او از طرف ادارات آموزش و پرورش محل صادر خواهد شد.

● درصورتیکه رئیس مدرسه نتواند در ساعات شبانه انجام وظیفه نماید از بین کارکنان واجد شرط همان مدرسه یکنفر را بسمئولیت شخص خود انتخاب وباداره آموزش و پرورش معرفی خواهد نمود که پس از تایید ، اداره امور شبانه را عهده‌دار شود.

● رئیس مدرسه شبانه موظف است دبیران و کارکنان مورد نیاز مدرسه را حتی‌المقدور از بین دبیران روزانه همان مدرسه و در صورت احتیاج ازدبیران رسمی آن حوزه یانواحی دیگر باصدور ابلاغ از طرف ادارات آموزش وپرورش انتخاب وتامین نماید.

خبرهای کوتاه

معاونان وزارت نیروی شوروی در تهران

امشب هیاتی از کارشناسان برق شوروی بریاست چندتن ازمعاونان وزارت نیروی این کشور به تهران می‌آیند. این هیات در تهران ضمن مذاکره پیرامون فروش برق شوروی به ایران نیروگاه «رامین» اهواز را مورد بازدید قرار میدهند .

این نیروگاه یک میلیون و ۲٦۰ هزار کیلو وات برق تولید خواهد کرد و بهره ـ برداری از آن از آخر سال آینده شروع خواهد شد .

ماشین آلات و تاسیسات این کارخانه برق هم‌اکنون در شوروی در دست ساختمان است .

اخطار گمرك به وارد ـ کنندگان سیمان

گمرک ایران امروز طی اعلامیه‌ای بکلیه صاحبان سیمانهای وارده از مرزجافا اعلام نمود که چنانچه ظرف یک هفته نسبت به ترخیص سیمانهای وارده متعلق به خود که در حال حاضر در واگن‌های روسی تخلیه‌نشده و در جلفا متوقف و موجب تراکم‌شده‌است اقدام نمایند، گمرک بهر نحوی که صلاح بداند نسبت به تخلیه و حمل آنها اقدام میکند و ضمن آنکه هیچگونه ادعائی از بابت ضایعات احتمالی ناشی از تخلیه و بارگیری دوباره پذیرفته نمیشود پرداخت هزینه توقف واگن‌ها و سایر هزینه‌های متعلقه نیز بعهده صاحبان سیمان خواهد بود.

قرارداد برای مطالعه راهسازی

قرارداد مطالعه طرح احداث یکهزار کیلو متر راه اصلی در سراسر کشور بین وزارت راه و ترابری و مهندسین مشاور امضاء شد.

هزینه استفاده از خدمات مهندسی برای مطالعه و تهیه طرح احداث راه های اصلی فوق باتوجه به وضع طبیعی و کوهستانی بودن مناطق برای هر کیلومتر راه اصلی در مراحل مختلف بین ۱٤ هزار ریال تا ۱۵۰ هزار ریال تعیین شده است .

مطالعات مربوط به احداث یکهزار کیلو متر راه اصلی که قرارداد آن یکی از بزرگترین قرارداد های مطالعاتی راهسازی درایران می‌باشد به تدریج ظرف ۲٤ ماه آینده به پایان میرسد.

ارتباط مستقیم تلفنی با یوگسلاوی

شرکت مخابرات ایران امروز اعلام کرد در اجرای طرح گسترش ارتباطات بین‌المللی از بامداد روز جمعه مشترکانی که مایل به مکالمه تلفنی با یوگسلاوی هستند می‌توانند از طریق نمره‌گیری شماره ۱۲٤ (مرکز تلفن بین‌المللی تهران) با مشترکان تلفنی نقاط مختلف یوگسلاوی با سهولت و سرعت بیشتری مرتبط گردند.

شماره‌گیری مستقیم اپراتور های مرکز تلفن بین‌المللی با کشور یوگسلاوی ازطریق کانالهای «اسپیت» برقرار می‌گردد.

سیستم «اسپیت» که اینک بوسیله آن ارتباط بایوگسلاوی انجام می‌شود قبلا با کشور های آرژانتین ـ برزیل ـ دانمارک ـ فنلاند ـ نروژ ـ سوئد ـ ساحل عاج ـ مکزیک ـ نیجریه ـ پرو ـ رومانی ـ سودان ـ ونزوئلا و اردن نیز دایر شده

آسمان

آسمان سواحل دریای خزر کمی ابری در بعضی نقاط نیمه ابری

آسمان تهران صاف همراه بالکه‌های ابر حداکثر درجه حرارت امروز تهران ۲۹ و حداقل ۱۹ درجه بالای صفر خواهد بود که یک درجه خنکتر از روز قبل میشود.

در ۲٤ ساعت گذشته گرمترین نقطه آبادان با حداکثر ٤۷ و سردترین نقاط بجنورد و مشهد با حداقل ۵ درجه بالای صفر بوده‌اند

ترافیک تهران، حیوان آزمایشگاهی نیست!

نقش مردم در مورد ترافیک تهران نادیده گرفته شده و مدیران ترافیک، تاکنون بمردم بعنوان عناصری قانون شکن و متجاوز نگریسته‌اند.

برای درمان ترافیک بیمار تهران نسخه تازه‌ای نوشته‌اند و می‌خواهند این بیمار از توان افتاده را با یک شیوه درمانی جدید مداوا کنند. حکیم باشی تازه‌ای که اینک در مقام شهردار جدید پایتخت، نبض ترافیک بیمار را در دست دارد، هفته پیش، پس از آنکه با همکارانش در سازمان ترافیک شهرداری به مشورت نشست، این نسخه را بعنوان چاره درد ترافیکی که چهارو نیم میلیون تهرانی را سالهاست می ازارد تجویز کرد منتهی این حکیم باشی، بر خلاف روش گذشته، می‌خواهد پیش از آنکه نسخه پیچیده شود و بیمار را اجبارا وادار به مصرف مواد و تبصره های آن کند، از قضاوت مردم در این باره نیز آگاهی یابد.

از: گروه گزارش اطلاعات

شهردار جدید پایتخت، از همان نخستین ساعات قبول مسئولیت پست پر درد سر شهرداری تهران، به ترافیک، بعنوان مسئله‌ای حساس و حاد نگریسته است. او دریافته، و بحق هم دریافته، که ترافیک بقرنج ترین مسئله تهران و تهرانیهاست. مخصوصا که از شروع مهر ماه، و هجوم یکباره خیل عظیم دانش آموزان و دانشجویان، و کادر اموزشی که در طول تابستان یا در تهران نبوده‌اند و یا اگر بوده‌اند رفت و آمد هر روزه‌ای به خیابانها نداشته‌اند، زمان درازی باقی نیست.

این حکم باشی نیک می‌داند که بحران ترافیک، در آغاز مهر امسال بمراتب حادتر از سال گذشته خواهد بود، چرا که در این فاصله دهها هزار وسیله نقلیه جدید در این شهر بکار افتاده است، و کارهای نیمه تمام دو پل در دو گذرگاه: تقاطع سیدخندان با کورش کبیر در جاده قدیم شمیران و حافظ با تخت جمشید، دو مرکز حساس رفت و آمد پایتخت را عملا سد کرده است.

نیز بدون تردید، حکیم باشی تازه ترافیک تهران میداند که اگر معجزه‌ای رخ دهد و او بتواند تا آغاز مهر ماه دارونی فوق‌العاده تسکین دهنده بیابد تا درد این سرطان پیشرفته تهران را در آغاز سال تحصیلی جدید آرام کند، باز چاره ترافیک تهران را نکرده است، بلکه باید در جستجوی کشف دارونی استثنائی برای درمان درد استثنائی ترافیک این شهر باشد.

با این آگاهی است که جواد شهرستانی، کسی که در مقام شهرداری مشهد و استانداری کرمانشاهان و سایر مشاغل خود خوش درخشیده است، طرح خویش را در این زمینه به داوری عموم گذاشته و از همه مردم، و نه فقط عده‌ای متخصص، در این باره پیشنهاد و راهنمائی طلب کرده است.

مارئوس طرح شهردار جدید پایتخت را جداگانه در همین صفحه چاپ کرده‌ایم که تا برای کسانی که نقطه نظرهائی در این زمینه دارند و مایلند نظریاتشان را مطرح کنند فتح بابی باشد، و با آگاهی بر کلیات طرح جدید، در این زمینه با ما سخن بگویند، و مقاله بنویسند تا در روزنامه منعکس شود.

بیمار هزار طبیب

ترافیک تهران را از یک جهت میتوان به بیماری شبیه دانست که نبضش را بدست عده زیادی طبیب و دکتر علفی، و حتی خاله خانمها داده بی‌آنکه اندکی بهبود یافته باشد، و حتی بواسطه مصرف داروهای گوناگون به بیماریهای دیگری نیز مبتلا شده است.

برای کسی که حوصله کند و پرونده بیست ـ سی ساله ترافیک تهران را بخواند، شگفت انگیز ترین برداشت این خواهد بود که چه شده است که با اینهمه داوریهای مختلف، راه حلهای متضاد، و اعمال سلیقه های عجیب و غریب و مدیریت های گوناگون هنوز می‌توان در تهران اتومبیل راند؟....

بطور کلی، با آنکه در دو سه دهه اخیر، ترافیک یک مشکل بنیانی تهران بوده است، کمتر دوره‌ای را میتوان سراغ گرفت که یک مدیر دستگاه مسئول ترافیک، به این موضوع بمثابه یک مشکل بنیانی بنگرد و بر اساس همین نگرش یک برنامه دراز مدت و اصولی و عملی برای حل مشکل پیشنهاد کند.

ترافیک تهران، چون یک حیوان آزمایشگاهی که مورد استفاده دانشجویان ناشی و کم تجربه سالهای اول پزشکی قرار میگیرد وسیله‌ای برای آزمایش عقاید، نظریات و اموخته‌های افراد مختلف بوده است که هر یک چند صباحی مدیریت دستگاه مسئول ترافیک را چه در گذشته که سازمانی وابسته به شهرداری بود و چه اینک که جزئی از تشکیلات شهرداری است، بر عهده داشته‌اند تا سه چهار سال قبل هر چند مدت یک گروه صاحب منصب تحت نظر یک مقام مافوق تر مدیریت ترافیک تهران را بر عهده می گرفتند. اینان وقتی سر کار می‌آمدند سلیقه‌ای کاملا متفاوت با سلیقه پیشینیان خود در مورد ترافیک اعمال می کردند. مشتی پیشنهاد تازه می‌دادند که یا مخلوق افکار خودشان بود یا حاصل دو سه هفته یا یک دوره مطالعه در یک کشور اروپایی و یا آمریکایی. اگر سلیقه ایشان نادرست بود که وضع از آنچه در زمان آغاز تصدی آنها بود بدتر میشد و اگر هم چیزی در چنته داشتند و امید میرفت با اجرای طرحهای ایشان گرهی از کار گشوده شود، هنوز بر صندلی ریاست و مدیریت مستقر نشد و پرونده‌های خود را نگشوده بودند، با یک انتصاب، جای خود را به مدیری تازه می‌دادند و باز روز از نو و روزی از نو....

برنامه های بی نتیجه

زمانی هم که مهام امور آشفته ترافیک به شهرداری پایتخت واگذار شد بیکبار وضع تغییر کرد در این دوره تا تهرانیها مژه بر هم می‌زدند با تحولی جدید در مورد ترافیک و مقررات مربوط آن مواجه میشدند. در این دوره بود که برای ترافیک تهران چه از جیب مردم و چه از جیب دولت نسخه های گران قیمت نوشتند. مثلا جریمه ها را افزایش دادند که در عمل دیدیم هیچ گرهی را نگشود. بعد مالیات شماره گذاری و مالیات سالانه وضع کردند و دلیل آوردند که این مالیاتها جلوی رشد سرسام آور تعداد وسائط نقلیه را می‌گیرد، اما در عمل این رشد هم اکنون نیز بطور تصاعدی ادامه دارد.

در همین دوره اقدام به یک طرفه کردن تعداد زیادی از خیابانها، افزایش عمده ماموران جریمه بگیر راهنمایی و رانندگی و نصب پل‌های هوایی متعدد شد بی آنکه اندک بهبودی پدید اید.

مثلا در مورد همین پل‌های هوایی اتومبیل رو بحث میکنیم:

بی آنکه قصد داشته باشیم اثر تسکین دهنده احداث این پل‌ها را در ترافیک پاره‌ای از نقاط تهران نفی کنیم، ناگزیر باید اعتراف کرد برنامه ریزی و ساختن عجولانه این پل‌ها موجب شده است که تصدی تعدادی از آنها بجای آنکه سبب واقع شود بیشتر بر اشفتگی ترافیک بیفزاید.

از جمله میتوان از سدهائی که احداث پل‌هائی چون پل تقاطع دروازه دولت با خیابان شاهرضا و پل انتهای خیابان سعدی برای کسانی که قصد گردش به فرعی‌های این دو منطقه را دارند مثال آورد. همین موانع موجب شد مبدعان و طراحان این پلها بعدا اعتراف کنند که باید برای تهران از پلهای تک پایه‌ای، نظیر آنچه اکنون در تقاطع‌های شاهرضا و تخت جمشید دردست نصب است، استفاده کرد.

در این منطقه میدهد.

نقش مردم

یک عامل نادیده گرفته شده دیگر در مورد ترافیک تهران همکاری مردم کرده‌اند، چاپ تعدادی پوستر با لحن نصیحت کننده بوده است و بس.

آنهم پوسترهائی که لحنشان بیان نصیحت آمیز خانم آموزگار را هنگام گفتگو با کودک کودکستانی بیاد می‌آورد، و بی پرده پوشی بگوئیم برای ادمهای بالغ توهین آمیز است.

مسئولین ترافیک هیچگاه نکوشیده‌اند اگر انسانی تخلفی را مشاهده و با نها گزارش کرد حرفش را جدی بگیرند، تحقیق کنند و اگر ادعای او صحیح بود با تشکر از همکاریش، نتیجه کارشان را به اطلاع برسانند، تا در آینده نیز یک ناظر و ناظم خوب ولی بی جیره و مواجب تراقیک باشد.

این امکان را هم از نظر دور نمیداریم که ممکن است عده‌ای از این وضع برای تسویه حسابهای خصوصی سوء استفاده کنند، ولی بی تردید عده این قبیل افراد آنقدر زیاد نیست که از نتایج حاصل از همکاری عمومی چشم پوشید. برای آنکه اهمیت حاصل از این همکاری روشن شود، خاطره یک ایرانی را که اخیرا از لندن بازگشته است، نقل میکنیم، میگفت:

در یک روز تعطیل ناداسته وارد یک خیابان «فرعی لندن که ورود به آن ممنوع است شدیم اواسط خیابان پیرمردی عصا بدست ایستاده بود که تا چشمش به اتومبیل ما افتاد شتابان بوسط سواره رو آمد دستانش را بعلامت توقف تکان داد. ناگزیر توقف کردیم و از او خواستیم مقصودش را بگوید، گفت: «ورود از این خیابان ممنوع است» ما که تازه متوجه اشتباهمان شده بودیم، معذرت خواستیم و گفتیم که، تابلو را ندیده‌ایم، اما بعد از این رعایت خواهیم کرد و پیرمرد گفت:

«حالا که به اشتباه خود پی برده‌اید، باز گردید و اشتباهتان را جبران کنید، گفتیم ما نیمی از خیابان را آمده‌ایم و اگر بخواهیم با دنده عقب باز گردیم کار دشواری است، با سرسختی گفت: باید برگردید تا بعد از این بیشتر مراقب تابلوها و علائم باشید» اصرار کردیم که اجازه بدهد بگذریم، اما میدانید چه شد.....؟ پیرمرد ناگهان وسط خیابان دراز کشید و گفت: «اگر میخواهید خلافتان را ادامه بدهید باید از روی من بگذرید.....»

عجله‌ای نداریم

هدف از این گزارش بر شمردن دلائل بدی ترافیک تهران و نشان دادن راه حل نیست بلکه مقصود اساسی این بود که به در خواست شهردار پایتخت، طرح ایشان را به نظر خواهی عمومی بگذاریم، که چنین کردیم و امیدواریم که مردم نظریات و عقاید خود را با استفاده از بخشی ویژه که روزنامه اطلاعات بهمین کار اختصاص داده است مطرح کنند.

انچه که ذکرش در خاتمه این گزارش ضرورت دارد این است که امیدواریم شهردار جدید پایتخت به دلایلی که در این گزارش آمد، در کار طرح ریزی برای حل مشکل ترافیک تهران عجله بی مورد نکند، و راهی را نرود که دیگران با عجله طی کرده‌اند.

ترافیک تهران یک بیماری اساسی و ریشه دار است با این وضع درمان انهم باید همه جانبه و اساسی باشد. مردم تهران که سالهاست با این وضع ساخته‌اند، میتوانند مدتی دیگر هم دندان روی جگر بگذارند و راه بندان‌ها را تحمل کنند، مشروط به اینکه این بار، طرحی جامع و درمان کننده برای ترافیک تهران ارائه شود.

طرحی که علاوه بر همه ویژگیهای فنی سهم مردم، و نقش انسانی ایشان در مقابله با این مشکل ماشینی نیز ملحوظ شده باشد.

اسپورت راما
شما را به مشاهدهٔ برنامه‌های جالب ژیمناست‌های شوروی درسالن مجموعه‌ورزشی آریامهر دعوت‌میکند
فقط
۳ شب دیگر از نمایش باقی است

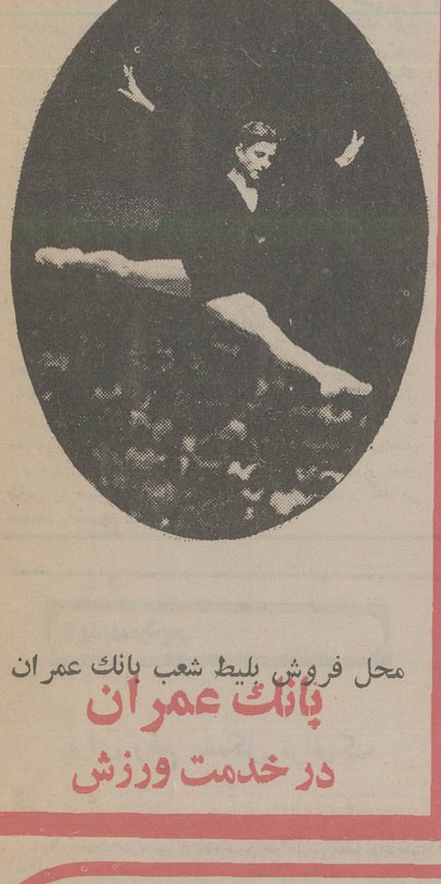

محل فروش بلیط شعب بانک عمران
بانک عمران
در خدمت ورزش

قابل توجه
شرکتهای حمل و نقل ـ شرکتهای ساختمانی

تریلرکش‌های ماک ـ تریلرکانتینر ـ تریلرکمرشکن
(۲-۳ و۴ محوربرای حمل بلدوزرهای سنگین)
کامیون کمپرسی ـ کامیون بارکش ماک
آماده فروش

برای کسب اطلاعات بیشتر به قسمت فروش شرکت:

ایران کاوه
تلفن‌های ۵۴۳۹۹۱ و ۶۵-۵۴۹۰۶۱ مراجعه فرمائید

دانشگاه فردوسی
شماره ۹۰۴ر۱ـ۱۳ ـ تاریخ ۱ر۶ر۲۵۳۶

آگهی انتخاب درس و نام نویسی نیمسال اول
سال تحصیلی ۳۷-۲۵۳۶ دانشگاه فردوسی

انتخاب درس و نام نویسی نیمسال اول سال تحصیلی ۳۷ـ۲۵۳۶ برای کلیه رشته‌های تحصیلی دانشگاه فردوسی اعم از فوق دیپلم، لیسانس (روزانه، شبانه) فوق لیسانس و دکتری از روز یکشنبه ۲۷ شهریور لغایت ساعت ۱۲ صبح چهارشنبه ۳۰ر۶ر۲۵۳۶ بعمل خواهد آمد.

دانشجویان باید باتوجه به حرف شروع نام خانوادگی و با در دست داشتن کارت دانشجوئی سال گذشته خود شخصا در موعد مقرر به مرکز نام‌نویسی دانشگاه (سالن سلف سرویس قدیم) مراجعه و برطبق آئین‌نامه مربوط نسبت به ثبت نام خود اقدام نمایند.

دانشجویانیکه حرف شروع نام خانوادگی آنان ازالف لغایت چ می‌باشد روز یکشنبه ۲۷ شهریور ماه ۲۵۳۶

دانشجویانیکه حرف شروع نام خانوادگی آنان ازح لغایت ش می‌باشد روز دوشنبه ۲۸ شهریور ماه ۲۵۳۶

دانشجویانیکه حرف شروع نام خانوادگی آنان از ص لغایت گ می باشد روز سه شنبه ۲۹ شهریور ماه ۲۵۳۶

دانشجویانیکه حرف شروع نام خانوادگی آنان از ل لغایت ی می باشد روز چهارشنبه ۳۰ شهریور ماه ۲۵۳۶

دانشجویانیکه بعللی نتوانند در موعد مقرر مراجعه و نام نویسی نمایند می‌توانند حداکثر از روز شنبه ۲ مهر لغایت ساعت ۱۲ صبح روز چهارشنبه ۶ مهرماه ۲۵۳۶ با پرداخت هزینه دویست ریال برای هر روز تاخیر نام‌نویسی کنند. (تاخیر براساس برنامه فوق از روزی که نوبت نام‌نویسی دانشجو بوده است. محسوب خواهد شد) غیبت این مدت جزو غیبت سه هفته در هر نیمسال در هردرس، موضوع ماده ۵ آئین نامه‌کلیات (نظام واحدی، سال‌آموزشی، امتحانات و حضور دانشجو) محسوب خواهد شد.

توجه دانشجویان را به این موضوع جلب می‌نماید که دانشجویان مقیم خوابگاه می‌توانند صبحانه و ناهار و شام خود را در غذاخوری (سلف سرویس) خوابگاه صرف نمایند ولی دانشجویان سالهای مختلف دانشگاه که در خوابگاه اقامت ندارند فقط می‌توانند ناهار را در دیگر غذاخوریهای دانشگاه صرف کنند.

دانشگاه فردوسی

اطلاعات ۱۳۰۴

بنیانگذار: شادروان عباس مسعودی
صاحب امتیاز و مدیر: فرهاد مسعودی
سردبیر: حسین بنی احمد
سال پنجاه و دوم
محل اداره: خیابان خیام. ساختمان اطلاعات
تلکس ۲۱۲۳۳۶ ـ تلگرافی: اطلاعات. تهران.
تلفن ۳۲۸۱

سخن روز

پروانه ساختمان

با اغاز مطالعاتی درباره واگذاری وظیفه صدور «پروانه ساختمان» به انجمن آرشیتکت ها میتوان پیش بینی کرد که نه تنها مساله سرگردانی مردم برای دریافت جواز احداث یا تعمیر بنا از میان خواهید رفت بلکه شهرداری فارغ ازین مساله دست و پاگیر و پردردسر، فرصت کافی خواهد یافت تا امور مهمتر شهری را سروسامان بخشد.

درسالهای اخیر که جمعیت تهران بصورتی تصاعدی و کاملا دوراز انتظار افزایش یافته، صدور پروانه ساختمان همواره بصورت مشکلی بزرگ دربرابر ساکنان پایتخت قرار داشته است. شهرداری درگذشته با تفویض اختیار صدور پروانه ساختمان به مناطق مختلف خود، این هدف را مد نظر داشت که میزان نظارت برامور ساختمانی را هر چند که میتواند افزایش دهد و بالنتیجه از هرگونه عملیات خلافی درین زمینه جلوگیری کند. اما این نیت هرگز جامه عمل بخود نپوشید و حتی اسباب بروز دردسرهای تازه‌یی برای مردم شد تا به جایی که هر صاحب ملکی حتی برای تعویض پوشش بام یامرمت قسمتهای فرسوده خانه خود، ناگزیر از مراجعه پیاپی به مناطق مختلف شهرداری بود. لاجرم نه تنها منظور اصلی و اولیه حاصل نشد بلکه فرصتی بوجود آورد که به فساد ورشوه خواری امکان خودنمایی میداد درواقع، قسمت اعظم نیروی گروه کثیری از ماموران شهرداری که باید صرف پاکیزه نگاه داشتن و نظارت بردیگر مسائل مهم شهری میشد، معطوف به این بود که آیا درفلان محله، دربرابر فلان خانه، نشانی از تعمیرات داخلی یا هرگونه نوسازی و ترمیمی وجود دارد یا نه... بدین سان، هم مردم معذب بودند، و هم نیروی ماموران شهرداری به هدر میرفت یا مایه فساد افراد مستعد میشد چنان که دریک محله، درحالی که خانه‌یی نوساز دردست احداث بود، خانه همسایه از وحشت ماموران سختگیر جرأت تعمیر دستشویی خود را نیز نداشت! گذشته از این ها، با تفویض اختیار صدور پروانه ساختمان به انجمن آرشیتکتها، قطعا مشکلات دیگری نیز از میان خواهد رفت. بعنوان مثال میتوان امیدوار بود که خانه های خشت و گلی خطرناکی که محصول بساز و بفروش هاست و با نم بارانی یا وزش بادی فرو میریزد، دیگر ساخته نخواهد شد زیرا آن که جواز چنین بنایی را صادر کرده باید درآینده جوابگو باشد و گناه هر حادثه‌یی متوجه او خواهد بود.

نامه به سردبیر

برای رفع مشکل ترافیک

به عقیده من یکی از مهمترین عوامل در نظم ترافیک، مراقبت مامورین راهنمائی و رانندگی و اقدام فوری و موثر آنان در تنبیه متجاوزین در محل خلاف است و در درجه اول متجاوزینی که اعمال آنها مزاحمت بیشتر ایجاد مینماید. بنظر من باید برای حصول نتیجه بهتر، عده‌یی از مامورین بخارج اعزام شوند و در خیابانهای شهرهای بزرگ مانند لوس انجلس ونیویورک و غیره مدتی تجربه بیاموزند و ببینند که مامورین راهنمائی چه وظایفی دارند و سپس با توجه به اوضاع و احوال خاص و روحیه وطنی خودمان بمامورین آموزش داده شود که چگونه با متجاوزین عمل شود و ارزش و درجه‌بندی تجاوز و اثرات آن برای مامور مجری محسوس گردد. بطور مثال برای ماشینی که در پیاده‌رو پارک کرده در ایران حداکثر جریمه را در نظر گرفته‌اند در صورتیکه بسیار هستند رانندگانی که مرتبا قیقاج میروند و هیچوقت جریمه نمیشوند. بنظر من ماشین پارک شده در پیاده رو نمیتواند حادثه بیافریند و حداکثر آن است که انرا با جرثقیل بردارند و بعد از صاحبش خسارت بگیرند ولی باید فکری بحال رانندگان قیقاج‌رو کرد یا مثلا رانندگانی که به چراغ راهنمائی توجه ندارند و در حالیکه چراغ قرمز است پیشروی میکنند و موجب بسته شدن راه در یک چهار راه میشوند. یا اینکه وقتی طرف مقابل چهار راه جای خالی وجود ندارد با چراغ سبز هم نباید وارد چهار راه شد و کسانیکه وارد میشوند موجب بسته شدن راه خواهند شد و بنظر من اینها هستند که بزرگترین تقصیرکاران بشمار می روند و باید اقلا در حدود ده برابر آنهائی که در پیاده‌رو پارک کرده‌اند جریمه بپردازند.

تمام اینها از موجبات و علل موثر تنگناهای ترافیک در تهران بشمار میروند که متاسفانه ناشی از کمبود آموزش صحیح مامورین راهنمائی و رانندگی میباشد گذشته از مورد یاد شده، موارد زیر نیز در حل مشکل ترافیک نقش عمده‌یی دارد:

۱ـ آمارگیری تعداد اتومبیلها در خیابانها و کوچه های شلوغ در ساعات معین در جهات معین و در تواریخ معین ضروری‌ست و اگر اداره راهنمائی این امار را در دست دارد که مورد استفاده قرار میگیرد و اگر ندارد باید فورا دست بکار شود.

۲ـ یکطرفه کردن دائمی خیابانها پس از مطالعات دقیق و احتمالا با کمک کارشناسان خارجی از کشورهائی که در اینکار تخصص دارند با مطالعه روی نقشه شهر تهران. مطلب اساسی که باید در اینکار منظور شود این است که با طولانی کردن راه از فشار ترافیک بکاهیم یا بعبارت دیگر با پخش کردن اتومبیل ها در خیابانهای خلوت‌تر (که پس از آمارگیری فوق الاشعار معلوم میشود) از فشار ترافیک در نقاط شلوغ کاسته میشود.

۳ـ چراغ راهنما با فلش برای چهارراههائی که لازم است.

۴ـ مراجعه ارباب رجوع بادارات و وزارتخانه ها باید بحداقل تقلیل داده شود و با ایجاد دستگاههای مطلع در هر مؤسسه که با تلفن جواب سربالا ندهند و از جریان کار با خبر باشند در این مورد اقدام گردد.

۵ـ تبلیغ در حذف مجالس ترحیم که بجای آن تلگراف تسلیت مخابره شود و برای اینکار باید تبلیغ کافی بشود و دستورات لازم صادر گردد.

۶ـ ادارات، وزارت خانه ها و مدارس یکسره شود و از شرکت های خصوصی هم خواسته شود که یکسره شوند و عنداللزوم ناهار در محل صرف گردد.

در کنار اجرای برنامه های مذکور، تدوین برنامه درازمدت به شرح زیر بسیار مؤثر است.

۱ـ احداث پلها مشروط بر اینکه طبق نقشه مطالعه و پیش بینی شده باشد و باید دانست که ایجاد پل فی نفسه دردی را دوا نمیکند مگر اینکه واقعا موجب کشیدن بار ترافیک از نقطه شروع شدن شلوغی به نقطه تمام شدن شلوغی گردد. برای اینکار باید پلهای متعدد در نقاط تلاقی در تمام مسیر مذکور زده شود.

۲ـ دو طبقه کردن خیابانها که بهرحال نقشه جالبی است.

۳ـ عریض کردن خیابانها بطریقی که به ترافیک موجود لطمه وارد نشود

محسن بنی هاشم

عبادت بجز خدمت خلق نیست

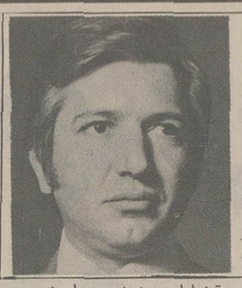

احمد احرار

درجریان مذاکرات مجلس سنا، بهنگام طرح برنامه دولت، یکی از آقایان سناتورها تذکردادکه دستگاه اداری ما به کج‌تابی و بدخلقی با مردم عادت کرده است. تا جایی که درغالب موارد مردم را به چشم بدهکار یا حتی بزهکار می نگرد.

آقای نخست وزیر این نکته را یادداشت کرد و درضمن اظهارات خود متذکر شد هیچ ماموری درهیچ رتبه و مقام حق ندارد نسبت به مردم فخر بفروشد یا مردم راسربدواند و درکارشان اشکال بتراشد، چون اولین وظیفه ما خدمت به مردم و جلب رضایت مردم است.

عین عبارت آقای نخست وزیررا الان درخاطرندارم ولی مضمونش همین بود و اتفاقا خیلی هم با احساس بیان میشد. من همانوقت فکر میکردم حیف ازین حرفهای قشنگ و این نطق پراحساس که دستگاه اداری ما آن را به چیزی جز تعارفات متداوله نخواهد گرفت و بیچاره آن کسی که تصور کند فردا اگر بادکلاهش را برداشت و بردرپکی از ادارات انداخت، به آسانی میتواند آن را پس بگیرد یا اصلا از خیرش بگذرد.

مشکل مردم بادستگاه اداری تنها این نیست که هروقت حاجتی داشتند یا به امید گرفتن حقی قدم درادارهٔ‌یی گذاشتند انواع توهین و تبعیض و تحقیر را متحمل شوند و مجبورباشند قدم به قدم خرکریم را نعل کنند تا خرشان از پل بگذرد. بدبختی اینجاست که وقتی انسان میخواهد بدهی خود را به دولت بپردازد، باز همین که از پلکان اداره‌یی بالا رفت بایددم این را ببیند و سبیل آن را چرب کند، مجیز حسن را بگوید و سبزی حسین را پاک کند و الا او را درپرونده می پیچند و مثل سنگ فلاخن از مشرق به مغرب و از مغرب به مشرق پرتاب میکنند.

درسالهایی که هنوز وزارت مالیه به وزارت دارائی و امور اقتصادی تبدیل نشده بود، ادارات مالیه هرسال درموقع برداشت محصول ماموران خود را به دهات و قصبات میفرستادند تا میزان محصول را تخمین بزنند و براساس آن مالیات مزروعی دریافت کنند.

دراین ماموریت، چون ریش و قیچی به دست مامور مالیه بود همین که ماموری به دهی وارد میشد اهل محل سعی میکردند هرطور هست او را خشک و تر کنند و دلش را به دست آورند تا او هم به نوبه خود با ایشان مدارا کند و مته به خشخاش نگذارد. بااینحال بعض مامورین که بهانه‌جویی و ضعیف آزاری جزو طبیعتشان بود بعد از آنکه همه جور خدمتی درحقشان بعمل می آمد، دست آخر روی نحس خود را نشان میدادند و به یک بهانه‌یی روستائیان بینوا را می چزاندند.

سالی، یکی ازین ماموربن به دهی وارد شد. کدخدا که ماموررا به صفت بدطینتی و مردم آزاری می شناخت از لحظه ورود، وسایل دلجویی او را از هرقبیل فراهم ساخت تا مجال هیچ بهانه و ایرادی باقی نباشد. مامور بمحض اینکه تحقیقاتش را درمزارع انجام داد و به خانه کدخدا بازگشت پنج سیری بغل یخ و ماست و خیار مطبوع را به انتظار خود یافت. بعد بساط منقل را با متاع زعفرانی پیش آوردند. وقت شام که رسید سفره‌الوانی گستردند و هنوز سفره شام به کنارنرفته سفره «اس» را پیش آوردند و بازی کنندگان به اشاره کدخدا پولشان را تادینار اخرباختند و برخاستند.

نیمه شب، جناب مامور شنگول و کیفور اراده خواب کرد. کدخدا فوری پیش دوید و او را به بالای بام برد که آنجا رختخواب تمیز و لطیف و خوشبویی برایش تعبیه شده بود. مامور به درون رختخواب خزید و کدخدا درگوشه‌یی به احترام ایستاد تا فتنه بخوابد و قضایا به خوشی تمام شود.

مامور، درحالی که چشمها را به آسمان دوخته بود پرسید: این ستاره‌ها که در یک خط پشت سرهم قرار گرفته‌اند می‌شناسی؟ کدخدا جواب داد: بلی، این همان ستاره‌ایست که کاروانیان به هدایت آن مسیر خود را درصحرا مشخص میکنند و به «راه مکه» معروف است...

بناگاه مأمور مثل طوفان از جای کنده شد و چون رعد غرید که: «هوم! پدرسوخته فلان فلان شده مأمور دولت را آورده‌ای اینجا زیربای شترها خوابانده‌ای که چه بسا پای یکیشان بلغزد و از آن بالا روی سر من بیفتد؟!»

امروز در دستگاه اداری ما خیلی چیزها توفیر کرده است. تشکیلات، روش ها، برنامه‌ها، کارافزارها حتی باده سال و پانزده سال پیش قابل مقایسه نیست. اما آنجا که پای قرطاس بازی، کلوخ اندازی، پاپوش دوزی، موشک دوانی، گربه رقصانی، شپش کشی قانونی، چوب لای چرخ گذاشتن و چرخ مردم را چنبر کردن پیش آید، در به همان پاشنه میچرخد و اش همان اش است. کاسه همان کاسه.

گوهر مخزن اسرار همان است که بود
حقه مهر بدان نام و نشان است که بود
زلف هندوی تو گفتم که دگر ره نزند
سالها رفت و بدان سیرت و سان است که بود!

دستگاه اداری ما آن قدر به این طرز کار الوده و معتاد شده است که حالا دیگر معطل گذاردن کارها و سردواندن و آزار دادن ارباب رجوع برسبیل رایج و باصطلاح قربتا الی‌الله صورت میگیرد نه آنکه الزاما شائبه فساد و سابقه غرض و امید منفعتی در بین باشد.

به دنبال این مقدمه میخواستم ماجرایی را برایتان نقل کنم که نمونه دقیق جنین طرز فکری است. ولی چون داستان طولانی است و درین مقاله نمی‌گنجد، ناچار میماند برای شماره بعد.

طبقه‌بندی جرایم وارتباط مجازات باجرم

بهروز مقدم

چند روز پیش برای انجام منظوری به دادسرای تهران مراجعه کردم و ضمن دیدن گروهی از هم وطنان پریشان حال خود که دستبند بردست به انتظار بازپرس مربوطه در کریدور داد سراصف کشیده و پستگان آنان با چشمی اشکبار و وضعی رقت بار نگران سرنوشت آنها بودند، دستخوش حالتی شدم که در پاسخ به دعوت جناب اقای دکتر آموزگار نخست وزیر جدید نظر خود را در مورد بعضی از قوانین دادگستری معروض میدارم و امیدوارم مورد توجه قرار گرفته و در این رهگذر خدمتی نسبت به تعدادی هم وطن و همکیش خود کرده باشم. اختیاراتی که بموجب قوانین جزایی برای دادستان و بازپرس در جهت بازداشت متهم منظور شده، قطعا در زمان تدوین قانون (حدود ۵۵ سال پیش) که از آزادی افراد و انقلاب شاه و ملت و حزب رستاخیز ملت ایران خبری نبوده، مناسبت داشته است ولی در حال حاضر این قوانین بهیچ وجه درشان جامعه پیشرو ایران نیست و بی شک بایستی مورد تجدید نظر قرار گرفته، با مترقی ترین قوانین هم تراز گردد.

بطور مثال آقای بازپرس باستناد بندج ماده ۱۷۳ شخصی را که من میشناسم مدت قریبا ۲۰ ماه در زندان نگاهداشته‌اند در صورتیکه این شخص پس از محاکمه به ده ماه زندان محکوم شده است. اینک باید دید این فرد، جبران کشیدن ۱۰ ماه زندان اضافه و مازاد بر تقصیر را از کدام مقام و ملجاء بخواهد؟

بنظر من دراین ماجرا تقصیر از قانون بوده و بازپرس در پناه بندج ماده ۱۷۳ برای خود اقناع وجدانی حاصل میکنند، افزون براینکه بعضی اوقات، براینکه قضاوت دادگستری احترام بازپرس را منظور و کمتر به اعتراض متهم در مورد بازداشت خود توجه و رسیدگی میکنند. رویهمرفته چنانچه بازپرسی قرار بازداشت صادر کند خیالش از بازخواستهای احتمالی اینده راحت‌تر از آنست که قرار التزام یاوثیقه بگیرد. بهرحال برای آگاهی آن دسته از خوانندگان که با مفاد قانون اشنایی چندانی ندارند، قسمتی از اختیارات بازپرس را نقل میکنم:

طبق قسمتی از ماده ۳۸ آئین دادرسی کیفری، «مستنطق راسا» یا به تقاضای مدعی العموم میتواند در تمام مراحل تحقیقاتی قرار توقیف متهم و همچنین قرار اخذ تامین یا تبدیل تامین را صادر نماید...»

لطفا یکبار دیگر این ماده را مطالعه بفرمائید تا دریابید که قانون بدون تعیین نوع اتهام و زمان مراحل تحقیقاتی به بازپرس اختیار داده تا هر وقت اراده کند یکنفر را بنام تحقیق در بازداشت نگهدارد.

قسمتی از تبصره ۲ ماده ۱۲۹ همان قانون صراحت دارد:

«هرگاه در امور جنایی تا چهار ماه و در امر جنحه تا دو ماه بعلت صدور قرار تامین، متهم در توقیف مانده و پرونده اتهامی او منتهی به صدور کیفر خواست نشده باشد مرجع صادر کننده قرار مکلف به فک یا تخفیف قرار تامین متهم میباشد، مگر آنکه جهات قانونی یا علل موجهی که برای بقاء قرار تامین صادر شده وجود داشته باشد.»

آیا این ماده مشابه حکایت کوسه و ریش پهن نیست، چون اگر آقای بازپرس اراده کنندهزار علل و موجب قانونی میتراشند که متهم تا چند نسل بعد در زندان بماند.

از این گذشته در قسمتی از ماده ۱۶۹ همان قانون آمده است که:

«دادستان شهرستان در جریان تحقیقات و حتی بعد از صدور قرار نهایی و قبل از تنظیم کیفر خواست، میتواند از بازپرس درخواست تشدید یا تخفیف تامین نماید...» که البته تخفیف کمتر مشاهده شده و بیشتر از تشدید استفاده میشود.

در قسمتی از بندج ماده ۱۷۳ قانون مجازات عمومی میبینیم:

«درباره کسانیکه به اتهام ارتکاب جرح یا قتل بوسیله چاقو یا هرنوع اسلحه دیگر مورد تعقیب قرار گیرند چنانچه دلایل و قراین موجود دلالت برتوجه اتهام به آنان نماید، قرار بازداشت صادر خواهد شد. و تا صدور حکم ادامه خواهد داشت.»

این بندر را در مورد جانیان بالفطره و اشخاص سابقه‌دار میتوان قبول کرد اما در مورد جرح نامعقول بنظر میرسد، زیرا خراشیدگی ناخن تا پارگی سر و دست وشکم جرح شناخته میشود و قانون دراین مورد کاملا دست بازپرس را باز گذاشته است و همین موارد موجب میشود که حبس‌های اضافه بوجود آید.

من خواهش میکنم دراین مورد از خوانندگان روزنامه اطلاعات نظر خواهی بفرمائید تا تعداد اینگونه محکومین را معرفی کنند.

در خاتمه خوبست آقای وزیر دادگستری و دادستانهای محترم به این امر توجه بیشتری معطوف دارند و از پر کردن زندانها پرهیز نموده و در موقع صدور قرار انعطاف بیشتری نشان دهند. ضمنا امیدوارم قانونی به تصویب برسد که از این نوع اختیارات بی حد و حصر بکاهد و جز در مورد قتل نفس و خیانت و سوء قصد به مقدسات ملی غیر از دادگاه هیچ مقامی نتواند کسی را بیش از ده روز در بازداشت نگهدارد.

گزارشهای روزانه اطلاعات از اروپا

بدون تفسیر

گلهای دامنه مون بلان و دامنه توچال

این گزارش کوتاه در ارتفاع ۳۸۰۰ متری سلسله جبال الپ نزدیک قله «مون بلان» نوشته میشود. با مرتفع ترین «تله فریک» جهان از «شامونی» کوچک شهری در دامنه الپ به پایگاه «سوزن جنوب» آمدم. روزانه بنجهزار نفر همین مسیر را طی میکنند و برای شرکت سازنده «تله فریک» درامدی حدود دویست هزار فرانک (تقریبا سیصد هزار تومان) دارد. یک هواپیمای در بست جهانگردان ژاپنی را مستقیما از توکیو به «شامونی» اورده است. تاسیسات رفاهی برای جهانگردان زیر قله مون بلان حیرت انگیز است. گروهی میتوانند با راه‌آهن مخصوص کوهستان به شامونی باز گردند. برف همه جا را پوشانده است و من برای نخستین بار در قلب تابستان زیر برفی سنگین راه پیمائی میکنم.

تمام این تاسیسات را فقط ۲۰ نفر اداره میکنند بدون آنکه صدائی و جنجالی برخیزد. هرکسی در وهله اول حفظ نظم و عدم تجاوز به حقوق دیگران را وظیفه خود میداند.

من و دو فرانسوی تصمیم میگیریم نیمی از راه را پیاده به «شامونی» بازگردیم. پس ازعبور از منطقه برفی وارد جنگلهای کاج و انبوهی ازگلهای گوناگون میشویم. پیش از آنکه کسی هوس گل چیدن کند تابلوی بزرگی توجه ما را جلب میکند: چیدن یک گل جریمه و زندانی دارد.

یکی از همراهان برای آگاهی بیشتر میگوید: در سراسر کوهستانهای فرانسه چیدن گل اکیدا ممنوع است و همه قانون را رعایت میکنند اگر چیدن گل آزاد بود امروز کوهستانهای ما چنین زیبا و باطراوت نبود.

به یاد گلهای زیبای دامنه البرز و شقایق تحسین انگیز مسیر توچال، کلک چال و شیر پلا میافتم. همه آنها را هزاران نفر تهرانی در روزهای تعطیل لگد مال و غارت میکنند. خداوند همانقدر مون بلان را زیبا آفریده که توچال، دماوند و الوند را اما کدام ایرانی است که بعوض بورس بازی زمین تاسیسات رفاهی در توچال، دماوند و الوند برپا کند و با جلب هزاران توریست، میلیونها تومان نیز بهره گیرد. و کدام ایرانی است که قدر زیبائیهای خدا دادی را بداند و گلهای میهن ما را لگد مال نکند؟

منصور تاراجی
۱۲ شهریور ۲۵۳۶ مون بلان

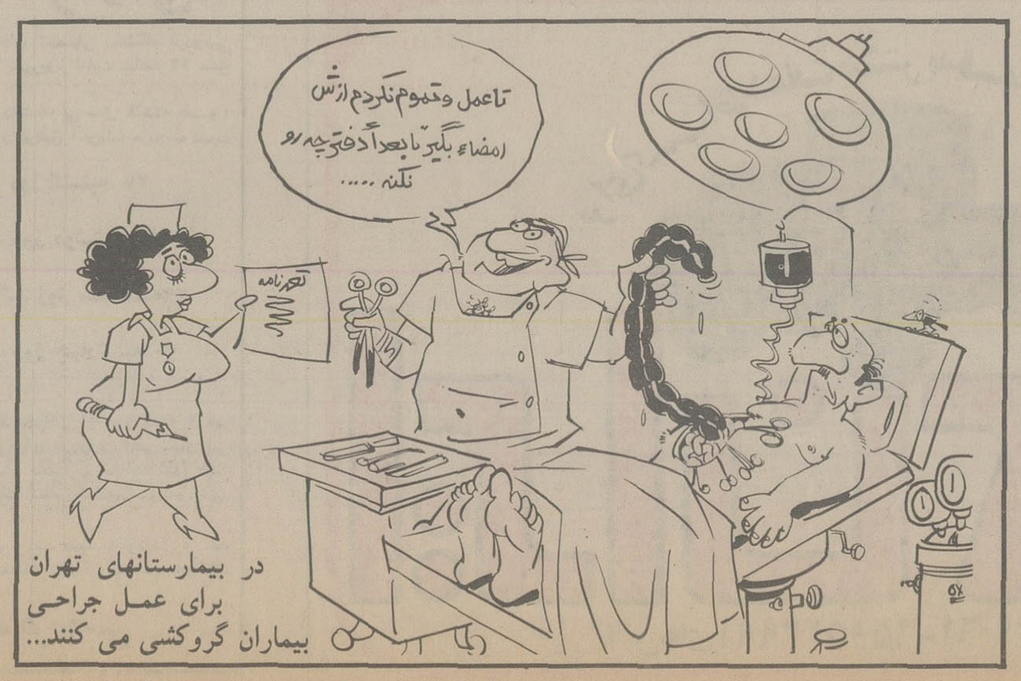

در بیمارستانهای تهران برای عمل جراحی بیماران گروکشی می کنند...

چهل سال قبل...

چرا نمیخواهند باور کنند

«مجله نیوز ریوُیو» انگلیسی را بعضی از خوانندگان ما میشناسند و از حد و اندازه تحقیقات و اطلاعات نویسندگان آن اطلاع دارند.

این مجله با اینکه در ۳۱ خرداد ۱۳۱۷ از روزنامه ایران تحت عنوان «ناچار فریاد خیزد ز دره» تو دهنی خورده است معذلک دست از رویه ناپسند خود برنداشته و زیر عنوان «راه آهن شاه» مقاله ئی نوشته که باز اصول ادب را در آن رعایت نکرده و مثل عقرب نیش خود را که طبیعی اوست زده است و از این شاهکار عظیم و موجد عظیم‌الشان آن با لحنی نام میبرد که مخصوص اشخاصی است که از نعمت خرد و ادب بی بهره و اخلاق و رویه پست را شعار خود قرار داده‌اند

نور ماه عوعو میکند آن‌ها را به یاوه سرائی و هذیان گوئی وادار کرده است. بلی، این نویسنده که مثل سایر همکاران حسود و خودپسند خود نمیتواند ببیند یک کشور آزاد شرقی باین پایه و مقام رسیده است میخواهد راه آهن و بعضی اصلاحات مهم کشور ما را بی‌اهمیت جلوه دهد. مثلا یکجا مینویسد منتقدین بذله گو میگویند این راه آهن از هیچ جا شروع نگردیده و به هیچ جا ختم نمیشود و در جای دیگر میگوید پول لازمه این کار بوسیله مالیات‌های سنگین بر روی قند و چای و غیره از نفوس تهی دست کشور اخذ گردیده است.

باید باین نویسنده مفرض گفت راه آهنی که از هیچ جا شروع و به هیچ جا منتهی شود باید یک راه آهن خیالی باشد که وجود خارجی ندارد. در حالیکه این نویسنده فکور و با اطلاع اگر به نقشه جهان مراجعه میکرد دریای خزر و مخصوصا بحر آزاد را که تمام دول مایلند به آن راه داشته باشند میدید بنابراین ما بحث در این مورد را اصولا زائد میدانیم.

خدمت در ارتش

نویسنده این مقاله خدمت پر افتخار در ارتش را با نظر بدبینی نگریسته نمیداند و نمیفهمد که «بنیاد ملک بی‌سر تیغ استوار نیست». آری، شاهان قوی اراده ما زندگی خود را در ارتش شروع فرموده و همین زندگانی است که عرض و ناموس و میهن عزیز ما را از تعرض بیگانگان مصون فرمود و در مدتی کوتاه پرتو درخشان آن چشم حسودان را خیره ساخته است و مثل آن جانور معروف که از دیدن خواهند داشت. در غیاب ایشان آقای محسن رئیس متصدی امور وزارت خارجه خواهند بود.

تغییر ماموریت

بقراری که اطلاع یافته‌ایم آقای سروان جلال اورگه آتاشه نظامی سفارت ترکیه در تهران که دوره ماموریتشان در ایران خاتمه یافته احضار شده و بجای ایشان آقای سروان جمال سنجاق انتخاب و بمقامات مربوط معرفی شده‌اند.

تاسیس شهرداری

قصبه دلیجان که محل زیبای کوچکی است و دارای ادارات پست و تلگراف و امنیه میباشد و بعلاوه بتازگی از طرف وزارت پست و تلگراف فرودگاهی برای هواپیما در آنجا ساخته شده است بنا بتصویب شورای بخش محلات از وزارت داخله تقاضای تاسیس شهرداری برای آن شده که با اصلاحات شهری بیش از پیش مورد توجه عابرین واقع گردد.

اگهی

دفتر دبیرستان مروی «معقول و منقول» همه روزه از ساعت ۷ صبح برای ثبت اسامی داوطلبان باز و شرط ورود دارا بودن گواهینامه دوره اول متوسطه است. ورود و تحصیل در این دبیرستان مجانی بوده و بعده‌ای از داوطلبان که واجد شرایط مقرر باشند ماهیانه ۶۰ ریال کمک هزینه و محل سکونت داده میشود. ارزش گواهینامه این دبیرستان با گواهینامه دوره کامل متوسطه مطابق است.

«نقل از اطلاعات ۱۷ شهریور ۱۳۱۷»

مسافرت وزیر خارجه

نظر باینکه جلسه دوم شورای دولت‌های عضو پیمان سعد آباد در ژنو تشکیل میشود آقای اعلم وزیر خارجه با هواپیما از تهران بطرف ژنو رهسپار گردیدند که در جلسات شورای نامبرده شرکت نمایند ـ ریاست هیئت نمایندگی ایران در شوری و جلسه عمومی جامعه ملل را نیز آقای وزیر امور خارجه

مخارج راه آهن

اما اینکه راجع به وضع مالیات سنگین نوشته است گمان میکنم منظور این نویسنده را خوانندگان بخوبی درک میکنند که چرا دلسوزی و غمخواری را برای ما کرده است.

قطعا اگر امتیاز این راه آهن عظیم به اجانب داده میشد و یا وامی که وثیقه آن به استقلال و خود مختاری کشور شاهنشاهی لطمه وارد می‌آورد ساخته میشد کاملا مطابق میل این نویسنده با عاطفه و دلسوز و همفکران او بود و حالا که بر خلاف افکار ایشان این اصلاح عظیم در کشور شاهنشاهی با درآمد کشور صورت گرفته است ماسک غمخواری و دلسوزی برای ما بصورت خود میزنند.

بیائید یک حقیقت دیگر هم از نویسنده «نیوز ریویو» بشنوید. میگوید ترن مخصوص شاهنشاهی دو دفعه از خط خارج شد و بالاخره آتش گرفت!

نمیدانم بعد از اینهمه هذیان گوئی و یاوه سرائی آتش رشک و بغض نویسنده خاموش شده یا باز هم کانون سینه او از آتش غیظ مشتعل بوده است؟... این نویسنده نمیداند عظمت ذاتی نابغه‌ای که برای نجات ملت و اصلاحات کشور با اراده قوی دست بکار میزند آنچه صلاح و مناسب کشور است اراده فرموده و توجه به اصلاحات کشورهای دیگر ندارد.

افکار یک پادشاه

نوشته: ر ـ ک ـ کارانچیا ۹۶

کمک به کشاورزان

سئوال ـ چرا؟

جواب ـ تجربه گذشته خیلی چیزها به من آموخته بود. سابقا، پس از آنکه بر تخت سلطنت جلوس کردم، فرمانی صادر کرده بودم که براساس آن املاک سلطنتی را به دولت واگذار میکردم تا بتوان کاری کرد که همه درآمدهای حاصله ازان اراضی برای کمک به زارعان مورد استفاده قرار گیرد. اما تجربه بمن آموخت که این اقدام بی فایده است. تمام وجوهی که از آن اراضی بدست می آمد برای مقاصد گوناگون مورد استفاده قرار میگرفت ولی چیزی ازآن نصیب کشاورزانی که برروی آن اراضی زندگی می کردند نمی شد. مدتی بعد تجربه دیگری را ازمایش کردم که این بار عبارت از تقسیم کردن اراضی سلطنتی بین عده کوچکی از کشاورزان بود. این تجربه نیز باشکست روبرو شد چون مالکیت زمین چیزی نبود که فی نفسه به کشاورزانی که به پول و اعتبارات سهل الوصول و راهنمائی های فنی نیاز داشتند کمکی بکند.

بعد، مجددا در ۱۹۵۱ فرمانی صادر کردم که درآن تقسیم بیش از ۲۰۰۰ پارچه از روستاهای سلطنتی را بین کشاورزان اعلام نمودم. من حتی یک بانک عمران و تعاون روستایی تاسیس کردم تا بتوان از طریق آن به کشاورزان فقیر یادادن وام و راهنمایی های فنی کمک کرد ولی مصدق و ایادی وی آن برنامه را نیز عقیم گذاشتند. پس بادرنظر گرفتن تمام این تجارب بود که من بعنوان نخستین اولویت مؤکد به محض بدست آوردن فرصت به فکر اقتدام تاکاری را که درنظر خودم یکی از رسالتهای سراسر زندگیم بوده است اجرا کنم و سرنوشت زارع روستا نشین را به شکلی سازنده تر و عملی تر بهبود بخشم.

سئوال ـ اعلیحضرت چطور به این هدف نایل آمدند؟

جواب ـ من برنامه‌ای درهشت اصل یا هشت ماده برای انتقال اراضی طراحی کردم. اصل نخست مربوط به انتقال مالکیت زمین بود، و اصل دوم نیازی را که برای آموزش دهقانان وجود داشت تاکید میکرد تازمانی که یک کشاورز تحت قیادت یک ارباب قرار داشت، کارش صرفا عبارت از اجرا کردن دستورها بود، ولی به محض انکه خود به یک مالک تبدیل میگردید لازم بود که آخرین فنون کشاورزی و از جمله چگونگی استفاده از کودهای شیمیائی به او آموخته میشد.

سئوال ـ اصول دیگر از چه قرار بودند؟

جواب ـ اصل سوم باجنبه های اقتصادی ـ کشاورزی سروکار داشت یک زارع نیازمند اعتبار است بنابراین درصورتیکه دسترسی به وامهای ارزان بهره و سهل الوصول برای کشاورز تضمین نمیشد و از قروضی که معمولا برای روستائیان بوجود می آید آزاد نمی گردید امکان نداشت که انقلاب بتواند قدم پیروزمندانه‌ای بردارد. اصل چهارم برنامه من معطوف به هدف تامین عرضه آب کافی برای کشاورزان بود پنجمین اصل بوجود آوردن محصولات بهتر و دامداری بهبود یافته تر را پیش بینی میکرد. وظیفه بسیار عظیمی بود که بتوان هزاران زارع فقیر و بیسواد را متقاعد کرد تا از شیوه ها ووسایل بسیار ممکن بذر پاشیدن و برداشت کردن محصول دست بردارند و آنها را دگرگون کنند ششمین اصل پژوهش و کشف روشهای بهتر را برای تولید و تکمیل و انبار کردن محصولات توصیه میکرد دراصل هفتم گفته میشد که لازم است ارتباطات میان ۵۰۰۰۰ روستاها و قصبات و شهرهای کشور بهبود یابد و هشتمین اصل حکم میکرد که خود روستاها مدرن و متجدد شوند تابتوان باسهولت بیشتر برضد جهل و بیسوادی و بیماری مبارزه کرد و از طریق ابداع و متداول ساختن روشها و امکانات مدرن تر بهداشت و سلامت را نیز برای زندگی روستائیان ضمانت نمود.

ادامه دارد

سئوال از: تهران: محمود پلوئی

پدیده وحی یا ضروری ترین اصل تکامل انسانی

پاسخ از: دکتر محمد جواد مناقبی خطیب شهیر و سخنور توانای اسلامی

ممکن است درباره وحی برای ماسخنی داشته باشید؟

الف ـ جهانی که در آن زندگی می کنیم ناموس تکاملش همه موجودات را بطرف کمال تازه رهبری می کند، همه جا جوش و خروش و تلاش و جهش و کوشش به چشم می‌خورد، دانه گندم در دل خاک می کوشد تا خوشه‌هایی چند گردد، بذر گل در دل خاک تلاش می کند تا لاله‌ای چمن آرا شود، هسته میوه بطرف درختی سرسبز و پر بار در حرکت است نطفه آدمی در رحم مادر بسوی انسانی کامل پیش میرود، و همین طور سنگها در دل کوهها پیش میروند تا معادنی گرانبها گردند.

ب ـ در هر تکاملی سه اصل مسلم ضروری است.

۱ ـ اصل استعداد

۲ ـ اصل محیط مساعد و پرورش نیروها

۳ ـ جهاد و تلاش و کوشش

اگر این سه اصل هم آهنگ نگردد موجود از کاروان حیات دور افتاده و کامیاب نشود.

ج ـ انسان تابنده ترین گوهری است که در چهره زیبای جهان هستی می‌درخشد سرشارترین استعدادها را خدا به او ارزانی داشته، چون جامی جهان نمای هستی و آئینه تمام نمای کمالات وجود است در باطن دانش اسرارها نهفته و در چهره زندگیش شگفتیها آشکار اید ۳۰ از سوره بقره قران مجید:

«واذقال ربک انی جاعل فی الارض خلیفه قالو اتجعل فیها من یفسدفیها و یسفک الدماء و نحن نسبّح بحمدک و نقدس لک قال انی اعلم مالا تعلمون».

هنگامی که در آفرینش انسان خدای بزرگ بخود بالید و افتخار خلافت را به او داد فرشتگان با پیش بینی فساد و خون ریزی در زندگی انسانها که نتیجه حیات مادی و محدودیت آن و تصادم خواسته‌ها است سئوال نمودند. خطاب آمد: «انی اعلم مالا تعلمون» این موجود ناشناخته از نظر شما را من می‌شناسم در چینش چه نوری می‌تابد، چگونه همه جا پرو بال می‌گشاید از جبروت عالم می‌گذرد، جبرئیلها در اوجش به حقیض آیند و در فرازش ره نشیب پویند، از حرکت مانده و اعتراف به عجز و ناتوانی خویش کنند و نغمه «ادنوت اغلة لاحترقت» ساز کنند.

انسان در مرحله استوار مظهر بیکرانی کمالات فعلیه حق است بهمین جهت در سیر تکامل تا افق بی‌پایان ولایت پیش میرود در آفرینش او فرشتگان مامور می‌شوند برابرش به خاک افتند و عظمتش را عملا اعتراف کنند در میان اسماء حسنی اسم «الله» جامع‌ترین اسم الهی است و مستجمع همه صفات و کمالات حق است انسان خلیفه الله است و مظهر تام این اسم کامل و درباره‌اش خدای بزرگ «نفخت فیه من روحی» فرماید...

روشن است چنین موجودی از باطن این عالم در راه تکامل الهام می‌گیرد با پیاده کردن عمیق‌ترین برنامه‌ها و گذشت زمان رفته رفته شکوفه‌های استعداد او شکفته گردند و شاداب‌ترین میوه‌های تکامل را در آغوش خویش پرورش دهند.

پیغمبران الهی و رهبران دینی برجسته‌ترین مردمی بودند که با این نیروی باطنی هر یکی پس از دیگری در افق هدایت و رهبری درخشیدند تا نوبت به اخرین پیغمبر رهبر عالیقدر اسلام رسید صبحگاه بیست و هفتمین روز ماه رجب در حالی که چهل سال از عمر شریفش می‌گذشت این ندای آسمانی وحی را از باطن جهان و سویدای دل پاکش شنید.

«اقراباسم ربک‌الذی خلق، خلق الانسان من علق اقرا و ربک الاکرم الذی علم بالقلم علم الانسان مالم یعلم».

از آن روز با گامهای استوار بی‌آن کوچکترین تردید و وسوسه در برنامه او احساس شود تا سر حد فدا ساختن جان در راه پیش برد هدف مقدسش کوشید و سرانجام این آیه نازل گشت:

ولعلک باخع نفسک علی آثارهم ان لم یومنو ابهذا الحدیث اسفا»

حبیب خدا لختی بپاسای و لحظه‌ای آرام بگیر نزدیک است بر سر لجاج و سرسختی مردم جانت را از دست بدهی همین قاطعیت در همه عمر پرونده پیغمبران الهی و رهبران دینی را از رهبران انقلابات علمی و اجتماعی تاریخ جدا می کند چه آن که دیگران دستخوش تحول محیط وسوسه‌ها و تردیدها و دودلی گشته‌اند از گذشته عدول کنند یا لااقل تجدید نظری پیش آید در حالی که پیغمبران و ارباب وحی در پیچیده‌ترین مسائل جهان شناسی (مبداء و معاد) با ساده‌ترین بیان قاطع‌ترین عقائد را اظهار و تا آخرین نفس روی سخنان خود ایستاده‌اند و درین راه از همه چیز گذشته و فداکاری نموده‌اند دیگر آن که فلاسفه و دانشمندان و رهبران انقلابات ساخته و پرداخته محیطند در حالی که انبیاء از میان نامساعدترین شرائط محیطی برخاسته‌اند.

«لقد من‌الله علی‌المؤمنین اذبعث فیهم رسولا من انفسهم یتلو اعلیهم آیاته ویزکیهم و یعلمهم‌الکتاب و الحکمه و ان کانوا من قبل لفی ضلال مبین» ترجمه: «خدا منت نهاد بر تو پیغمبری از خودشان برانگیخت که آیات حقیقت را برایشان بخواند و به تربیت و پاکی جانشان به پردازد و آنها را از قسمت دانش کتاب و حکمت بر خوردار سازد اگرچه قبل از او در ضلال مبین و گمراهی آشکار بودند».

دیگر آن که علم و دانش و بینش پیغمبران از راه تحصیل و اکتساب و محضر استاد بدست نیامده بلکه با موهبت الهی و اشراق باطنی لوح واقعیت‌های جهان هستی را خوانده‌اند.

نگار من به مکتب نرفت و خط ننوشت

به غمزه مسئله آموز هر مدرس شد

بهمین دلیل از خطا و لغزش معصومند چه آن که افکار و اندیشه‌های عادی و تنظیم و تربیت استدلال از آنها خط پذیرند ولی پیغمبران مستقیما از راه وحی حقیقت و واقعیت خارجی را درک می کنند «و ماینطق عن الهوی ان‌هوالاوحیٌ یوحی و علمه شدید القوی... ماکذب الفواد مارای...» (سوره نجم آیه ۳) هرگز از هوس دل سخن نگوید جز راه وحی نپوید، همه چیز را خدایش تعلیم دهد دل و جانش آنچه را می‌دید و می‌یافت خطا و دروغ نبود. «مازاء البصر و ماطغی» ترجمه: «دید چشمش کم و کاست نداشت»

قران مجید دربارهٔ اطلاعات تاریخی پیغمبر اکرم از داستان یوسف و برادران اوائل سوره تصریح می کند که آگاهی ان حضرت از این واقعه مستقیما از طریق وحی بوده نه از شنیدن و فراگیری از دیگران. «نحن نقص علیک احسن القصص بما اوحینا الیک هذاالقران و ان کنت من قبله لمن الغافلین»

علامه بزرگ ملا محسن فیض کاشانی در کتاب علم‌الیقین گوید: «وحی و نبوت جوششی است از باطن ذات، پرده‌ها از پیش دیدگان برداشته شود دل با باطن جهان و لوح محفوظ آشنا گردد چون حوضی که آب از اعماق آن به جو شند آن که نهری از خارج بر او وارد گردد. در باطن هستی پیغمبران دستگاهی گیرندهٔ است نیرومند و مجهز که امواج وحی را گرفته به مردم ابلاغ می کنند این ارتباط گاه در خواب برای پیغمبر حاصل شود چون ابراهیم خلیل که در خواب وحی دید مامور است فرزندش اسماعیل را قربانی حق سازد و صبحگاه با قاطعیت برای این کار آماده می‌شود سرانجام کارد به گلوی فرزند می کشد و گاه در بیداری به کمک فرشته وحی صورت می‌گیرد که به پیغمبر نازل می‌شود و گاه در بیداری به کمک خلق کلام وحدت و طنین خاصی که پیغمبر احساس می‌کند اگر چه دیگران احساس نکنند چون موسی کلیم و کوه طور

«و ما کان لبشران یکلم‌الله الا و حیا اومن وراء حجاب اویرسل رسولا فیوحی باذنه مایشاءانه علی حکیم».

از آنچه گذشت این حقیقت روشن می‌شود در منطق قران وحی ارتباطی است با غیب و باطن جهان و موهبتی است الهی نه از راه تحصیل و اکتساب بدست آید و نه از راه ریاضت می‌توان به این افق دست یافت، تنها خدا است که پیغمبران را انتخاب کند «ینزل الملئکه بالروح من امره علی من یشاء من عباده» و «و کذالک اوحینا الیک روحا من امرنا ماکنت تدری ما الکتاب ولا الایمان ولکن جعلناه تورا نهدی به من نشاء من عبادنا و انک لتهدی الی صراط المستقیم».

این راه، راه تکوین و فطرت است نه راه فکر و رویت که به خطا توام گردد پایه و اساس این هدایت و سر سری واقع و خارج است و بدیهی است خطا در متن واقع و خارج نمی‌شود خطا ساخته فکر و تنظیم استدلال و تطبیق با خارج است.

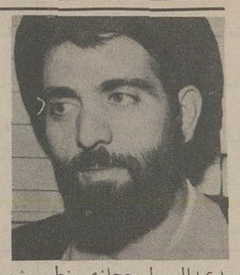

سیدعبدالرسول حجازی خطیب شهیر اسلامی

خون علی به محراب شکوه داد به تاریخ فریاد

(۳)

سپیده دم بود، نماز گذاران خود را آماده فریضه صبحگاهی میکردند. پرده‌ای که رواق را پوشانده بود حرکات دست و بازوی مردی را نشان میداد و گامیکه سبک آرام جهت ماموریت جدی برداشته میشد، دیدگان را خیره میداشت و آهنگی آهسته و زمزمه الله‌اکبر و ذکر الله از دو لبی بر میخواست که بر جان می‌نشست سرشار از یقین بود که بانگ میزد الصلوة الصلوة.

در همان دم که امام خواست از آن دهلیز رواق بگذرد و بمسجد برود، و در میان نماز گذاران در آید اشعث بن قیس با لحنی شتابزده و دزدانه عبدالرحمان را هشیاری دادو هی زد که النجات، النجات برای مقصودت روشنی صبح رسواگر است. بشتاب، بشتاب این آهنگ مرموز، در فضای مسجد کوفه پیچید و تار شنوائی حجر بن عدی یار علی را کوبید و همچون صاعقه‌ای بر قلبش نشست روحش را از معراج بزمین کشید و دو نیم ساخت و شک را در آن منفجر ساخت.

حجر بجای خشوع صبحگاهش سراسیمه شد هوشیاری و درکش فوری به او الهام داد.. بسوی رواق پرید با چهره‌ای خشم زده و چشمانی شعله‌ور که خون فداکاری در رگ‌هایش به جریان افتاده بود به پیش دوید شاید سینه خود را سپر سازد، خیانت را بهنگام وقوع مغلوب کند و از فاجعه‌ای عظیم پیش گیرد و سرنوشت مخوف را کنار زند.

ولی افسوس که جهش تقدیر به اندازه یک ذراع از پرش او فزونی یافت و برای رسیدن به زندگی امام سریعتر، جهش تقدیر تا پرش حجر لحظه‌ای کوتاه بکوتاهی چشم برهم زدن بیش نبود لیکن عمر همان لحظه در خاطره‌هایش بیش از روزگارانی دراز پائید. گوئی یک روزگار بود گوئی بیابانی بیکران از سرگردانی و سرشار از گمگشتگی بود که سرگشته‌ای در آن بیابان گرفتار وسوسه‌ها، هیجان زده از هر طرف گردیده گمانها از هر سو در آن موج میزنند «برهه‌ای» بیم و وحشت بود آرامش‌ها در آن گاه از هم گسیخت صبر و استقامت در آن شکافت، بر زمین کوفه هرج و مرج جریان یافت و در جوش تند بادهای ترس و وحشت غرید. آه و ناله و فریاد و ضجه و غرش شیر مردان دست بدست هم داده بود و چون گرد بادی که زوزه می کشید از همه وجود مسجد کوفه به فلک میرفت هیچ کس و هیچ کس نمی‌توانست بفهمد که صدای معنی‌دار، کدامیک بانگ گوشخراش دشمن شماتت گر است یا نفس پر درد و ناله آمیز دردمندگرچه همه یک مفهوم را به تاریخ می‌سپرد و آن مرگ علی به محراب بود.

علی بان سپیده دم برای بپا داشتن فریضه الهی خلق را فرا میخواند: الصلوة الصلوة و این هنگامی بود که یک پای خود را در مسجد گذاشت تا از میان ردیف نماز گذاران بگذرد. چهره‌اش از میان در برایشان پیدا شد و زبان و قلبش پیوسته تکرار میکرد: الصلوة الصلوة امام بانگ نخستین خود را که با گذاشتن اولین گام‌ها بر شبستان مسجد آغاز نهاد که، گوش‌ها خراشید و ذهن‌ها پژمرد و دلها لرزید. آنها که در صف‌های نزدیک نشسته بودند بانگ نخستین را از کام امام شنیدند هنوز آن جمله در آغاز گفته‌اش بصف دوم نرسیده بود که احساس‌ها را بجوشانید و حدس‌ها را بتکانید و چشمها را از حدقه بیرون راند، ناگهان شنیدند که عبارت دوم را از بانگی به بانگ دیگر منتقل کرد از ندای دعوت برای بر پا داشتن نماز به ندای توام با ناله و آه...

سخنش در آن هنگام چندین کلمه بیش نبود که سیاق و نظمش را طنین‌های گونه‌گون برید. گفتارش بانچه در گلوگاه ضرب دیده‌اش بود چنین آغاز گردید.

الصلـوة، الـ...! سپس با دم گسیخته و پر دردی آنرا کشید....صلا...اة... کلامی هم باسمان فرستاد که خدای اسمان‌ها و زمین‌ها، خدای مکان‌ها و زمان‌ها را برسد و در زمین جا بماند و در تاریخ متن گردد.

«فزت و رب الکعبه» «رستگار شدم به خدای کعبه»

نه، تنها فریاد و غریو سوز و گداز دل مسجدیان و تاریخ نبود بلکه شمشیرها از غلاف بیرون کشیده شد تا ضربت شمشیری را به ضربات پی در پی قصاص کنند لکن امام علی رخصت نداد

به دستور ایت الله العظمی گلپایگانی برای مسلمانان و شیعیان جنگ زده لبنان

مدرسه، بیمارستان و یتیم خانه در بیروت تأسیس شد

حضرت آیت‌الله العظمی گلپایگانی

بدستور حضرت آیت ا... العظمی گلپایگانی یکی از مراجع عالیقدر شیعیان، برای مسلمانان جنگ زده لبنان دارالایتام، مدرسه و بیمارستان مجهزی در بیروت تاسیس شد... اخیرا هیاتی از علما و روحانیون و بازرگانان از طرف حضرت آیت‌الله العظمی گلپایگانی به لبنان عزیمت کردند و ضمن مساعدتهای فوری به شیعیان و مسلمانان جنگ‌زده و بیخانمان آن کشور به پیشنهاد اکثریت روحانیون و علما و شخصیتهای آگاه تاسیس دارالایتام و بیمارستانی مجهز را در بیروت ضروری دانستند.

در بررسیهای هیات اعزامی از طرف آیت‌الله العظمی گلپایگانی مشخص شد که جنگ داخلی لبنان برای مسلمانان بویژه شیعیان آن کشور خسارات و تلفات معنوی و مادی فراوانی در برداشته و تاکنون علاوه برقربانیان این جنگ خانمانسوز، عده مسلمانان بیخانمان شده از زدوخوردهای داخلی لبنان حدود ۲۵۰ هزارنفر تخمین زده میشود که ازاین میان بیش از ده هزار کودک یتیم و بی‌سرپرست با آینده‌ای مجهول بجا مانده است...

بهمین منظور ساختمان هفت طبقه و مجهزی در بهترین نقطه بیروت که در زمینی بمساحت هفتهزار متر مربع قرارداد، بمبلغ ۵۳ میلیون ریال خریداری گردید. تصمیم براین است که فعلا از ساختمان مزبور بعنوان دارالایتام و دبستان و دبیرستان و درمانگاه جهت مسلمانان و شیعیان جنگ‌زده لبنان استفاده شود و سپس تبدیل به بیمارستانی بزرگ و مجهز برای شیعیان لبنان گردد. این تاسیسات بانظر هیاتی از علمای اعلام و شخصیتهای روحانی مقیم بیروت و سوریه اداره خواهد شد... بسیار شایسته و بجااست که دراین ایام ولیالی متبرکه خصوصا آخرین جمعه ماه مبارک رمضان «فردا» مسلمانان و شیعیان شرکت‌کننده در مجالس و محافل مذهبی بیاد خواهران و برادران دینی و مسلمانان و شیعیان جنگ‌زده لبنان باشند و از هرگونه مساعدت و کمک به آنان بهرنحو که خود صلاح میدانند خودداری ننمایند.

مؤسسه‌ای که از طرف حضرت آیت‌الله العظمی گلپایگانی برای کمک و درمان الام مسلمانان و شیعیان جنگ‌زده لبنان در بیروت تاسیس شده از همکاری و مشارکت خواهران و برادران دینی امتناع ندارد. کسانی که میخواهند کمک کنند وجوه اهدائی را به حساب شماره ۲۲۰۲ بانک صادرات شعبه مرکزی قم واریز نمایند.

ساختمان بزرگ و مجهزی که بمنظور ایجاد دارالایتام، مدرسه و درمانگاه در بیروت جهت مسلمانان و شیعیان جنگ‌زده لبنان از طرف حضرت آیت‌الله العظمی آقای حاج سید محمد رضا گلپایگانی خریداری و فراهم گردیده است در عکس دیده میشود

ساعات شرعی

پنجشنبه بیست و سوم ماه مبارک رمضان

توپ سحر ساعت ۵ و ۸ دقیقه

طلوع آفتاب ساعت ۶ و ۳۹ دقیقه

ظهر شرعی ساعت ۱۳ و ۳ دقیقه

توپ افطار ساعت ۱۹ و ۴۱ دقیقه

جمعه بیست و چهارم ماه مبارک رمضان

توپ سحر ساعت ۵ و ۹ دقیقه

طلوع آفتاب ساعت ۶ و ۳۹ دقیقه

ظهر شرعی ساعت ۱۳ و ۳ دقیقه

توپ افطار ساعت ۱۹ و ۴۱

دعای روز بیست و سوم ماه مبارک رمضان

اَللّهُمَّ اغْسِلْنی فیهِ مِنَ الذُّنُوبِ وَطَهِّرْنی فیهِ مِنَ الْعُیُوبِ وَامْتَحِنْ قَلْبی فیهِ بِتَقْوَی الْقُلُوبِ یامُقیلَ

عَثَراتِ الْمُذْنِبینَ

دعای روز بیست و چهارم

اَللّهُمَّ اِنّی اَسْئَلُکَ

همو طنان عزیز:

شما که به عللی از برگزاری مراسم ماه مبارک رمضان معذورید و نمی توانید روزه بگیرید، به احترام قانون اسلام و تعظیم به شعائر مذهبی از تظاهر به روزه خواری خودداری فرمائید

تلفن ۳۲۸۶۲۸ همه روزه (باستثناء پنجشنبه‌ها) از ساعت ۴/۵ تا ۶/۵ بعدازظهر ستوالهای مذهبی شما را دریافت می کند و بوسیله شخصیت‌های علمی روحانیت در روزنامه به شما پاسخ می‌دهد.

«آگهی»

موضوع: درآمد مقطوع مبنای کسر حق بیمه کارگران صنف خشکبار و آجیل فروش در تهران، شمیران، شهرری، کرج و ورامین

باستناد ماده ۳۵ قانون تامین‌اجتماعی، از تاریخ اول شهریورماه ۲۵۳۶ درآمد مقطوع روزانه مبنای کسر حق‌بیمه کارگران صنف خشکبار و آجیل فروش درتهران، شمیران، شهرری، کرج و ورامین بشرح زیر تعیین گردیده است:

۱ـ ترازودار، فروشنده، منشی سیصد ۳۰۰ ریال

۲ـ شورکار، وردست دویست‌وپنجاه ۲۵۰ ریال

۳ـ تخته‌زن، انباردار، بوجار، باربر دویست ۲۰۰ ریال

۴ـ پادو یکصدوهشتاد ۱۸۰ ریال

از کارفرمایان این قبیل کارگاهها انتظاردارد حق بیمه کارگران خودرا از تاریخ فوق باتوجه به‌ارقام مذکور پرداخت و درصورت نیاز به‌کسب اطلاعات بیشتر به‌شعب تامین‌اجتماعی در نقاط مذکور مراجعه فرمایند.

صندوق تامین اجتماعی

اطلاعیه

جمعیت شیروخورشید سرخ تبریز جهت ارتقاء ساعات خدمت درمانگاهی از ۸ ساعت به ۱۲ ساعت و رفاه حال بیماران کم درآمد و غیرمتشکل و ایجاد تسهیلات جهت گروههای بیمه شده و متمکن اقدام به تشکیل پلی کلینیک ویژه‌ای واقع در خیابان پهلوی تبریز روبروی مسجد کبود نموده که از ساعات ۴ تا ۸ بعدازظهر به غیر از روزهای تعطیل رسمی دایر میباشد و باین ترتیب عرضه خدمات به گروههای کم درآمد در ساعات فعال درمانگاهی به نحو بهتری تامین شده و افراد متمکن و بیمه شده نیز در ساعات اضافی فوق‌الذکر از خدمات پزشکان متخصص بیمارستان شیروخورشید سرخ تبریز استفاده خواهند فرمود.

جمعیت شیروخورشید سرخ تبریز

آگهی مزایده

بانك اعتبارات‌صنعتی یکسری ماشین‌آلات نساجی مربوط به‌یك واحد بزرك تولیدی مشتمل بر: ماشین‌آلات خط تولید نخ اکریلیك سیستم‌هایبالك ـ مقدمات‌ریسندگی سیستم گیل‌باکس ـ ماشین رینك جمعا ۵۲ر۰۰۰ دوك مناسب الیاف بلند ـ ماشین آلات بوبین‌پیچی‌دولا تاب ـ دستگاه‌های هایبالك کننده ـ ماشین‌آلات رنگرزی ـ دستگاه‌تهویه سالن ـ ماشین‌آلات جوراب بافی و تکمیل جوراب و دیك‌بخار را یکجا از طریق مزایده بارعایت شرایطزیر بفروش میرساند:

الف ـ داوطلبان شرکت درمزایده میتوانند تاتاریخ ۲۹ر۶ر۲۵۳۶ از ساعت ۹الی ۱۵ روزهای شنبه تا چهارشنبه بنشانی تهران خیابان آتشکده بانك اعتبارات‌صنعتی‌قسمت اموراداری مراجعه و برك مشخصات ماشین‌آلات و شرایط شرکت در مزایده و برك پیشنهاد را دریافت نمایند.

ب ـ داوطلبان میتوانند برای‌بازدید ماشین‌آلات مزبور ببانك اعتبارات صنعتی درتمام اوقات اداری مراجعه نمایند تاترتیب بازدید آنان ازماشین آلات موردمزایده داده شود.

ج ـ ارائه مدارك مربوط‌بمعافیت از پرداخت حقوق‌گمرکی بمقامات صالحه قانونی و تحصیل گواهینامه مربوط به‌آن بعهده خریدار است.

د ـ تمامی ماشین آلات مورد مزایده براساس پروانه‌وزارت‌صنایع ومعادن به‌منظور بوجود آوردن یك واحد صنعتی، یکجا و فقط به‌یك شخص اعم ازحقیقی‌ویاحقوقی‌واگذار خواهدشد، خریدار بایستی متعهد گردد که ماشین آلات مورد خریداری را درخارج از شعاع ۱۲۰ کیلومتری تهران باستثناء قزوین و اصفهان‌که بانظروزارت صنایع و معادن تعیین میگردد نصب نماید، خریداربهیچوجه حق فروش وواگذاری تمام یاقسمتی از ماشین آلات مزبور را بغیرنخواهد داشت. تحویل ماشین‌آلات به‌برنده مزایده موکول به‌تعیین محل‌استقرار ماشین‌آلات مزبور و تکمیل ساختمان هائی است که برای محل نصب در نظر گرفته شده است.

آخرین مهلت برای مراجعه و دریافت اوراق مذکور درفوق ساعت ۱۵روز ۲۹ر۶ر۲۵۳۶ می‌باشد. داوطلبان خرید باید برك مشخصات وشرایط شرکت درمزایده و همچنین برك پیشنهادخودرا که بایستی روی برك دریافتی از بانك تنظیم‌وتمامی صفحات آن امضاء شده‌باشدبضمیمه رسید سپرده دربانك‌اعتبارات‌صنعتی به‌مبلغ پنجاه میلیون ریال حداکثر تاساعت ۹ صبح روز ۳۰ر۶ر۲۵۳۶ به‌قسمت امور اداری بانك تسلیم نمایند. پیشنهادات واصله‌درساعت ۱۰ صبح همان‌روز مفتوح و قرائت خواهدشد. حضور پیشنهاددهندگان درجلسه قرائت پیشنهادات آزاد است.

م‌الف ۱۴۱۳۸

بانك اعتبارات صنعتی

„ایزوپال„ عایق بام...

...رطوبت، سرما، گرما، صدا

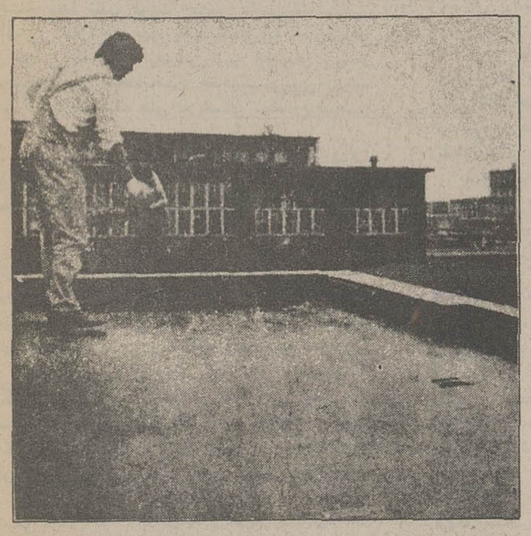

با سیستم ایزولاسیون اسپری با ماده پلی اورتین (پخش با فشار هوا) وبدون عملیات ساختمانی قابل استفاده:

واحدهای مسکونی ـ کارخانجات ـ انبارها ـ سردخانه‌ها ـ آشیانه هواپیمائی ـ مرغداریها ـ مخازن ـ کانتینرها و .....

امتیازات انحصاری ایزوپال:

- باصرفه اقتصادی از نظر وقت و هزینه
- برای پوشش بامهای آسیب دیده و ترک خورده
- با وزن کم و قابل استفاده رفت و آمد
- مقاوم در مقابل آتش سوزی و مواد آتشزا

قابل استفاده برای بام‌های شیروانی ـ چوبی ـ سیمانی ـ آسفالته ـ کاه‌گلی و انواع دیگر ایزولاسیون با ایزوپال زیر نظر متخصصین آلمانی و در اسرع وقت انجام میشود.

شرکت پلی میکس خیابان ظفر ۲۲۶ تلفن: ۲۲۸۴۱۳ ـ ۲۲۲۹۰۶

خبرگزاری فرانسه

موج تروریسم آلمان را بوحشت انداخته است

اولریکه ماینهوف در سال ۱۹۶۳ در کنار شوهرش «کلازراینر رول» مدیر و ناشر مجله «کنکرت» ماینهوف گرچه در این زمان مقالات انتقادی در مجله کنکرت که خبرنگار ان بود مینوشت،ولی هنوز فعالیتهای تروریستی خود را شروع نکرده و با «بادیر» گروه معروف «بادر ـ ماینهوف» تشکیل نداده بود

تروریسم المان غربی در کمتر از شش هفته ضربت جدیدی وارد کرد. تروریستها پس از کشتن «یورگن پونتو» رئیس بانک «درسدن» در روز سی‌ام ژوئیه روز دوشنبه پنجم اوت «هانس ـ مارتین شلایر» رئیس فدراسیون کارفرمایان آلمان غربی را در یکی از خیابانهای شهر کلن ربودند و چهار مامور پلیس را که مامور حفظ جان او بودند بقتل رسانیدند.

باین ترتیب ماجرای خونین دیگری در تاریخ طولانی تروریسم در جمهوری فدرال آلمان غربی ثبت شد.

فعالیت سازمانهای تروریستی آلمان غربی در آوریل ۱۹۶۸ باتلاش برای آتش‌زدن یک مغازه بزرگ فرانکفورت آغاز شد.

عاملین این سوء قصد ـ اندراس بادر ـ «گودرون انسلین» تصمیم گرفته بودند باهمه امکانات بمباران ویتنام شمالی را بوسیله آمریکائی‌ها محکوم کنند. «بادر» عقیده داشت پس از شکست مخالفان افراطی خارج از پارلمان انقلاب باید مستقیما به عملیات چریکی در شهرها دست بزنند.

۳ مرحله تروریستی

باین ترتیب از ۱۹۶۸ تروریسم در آلمان مسئله روز شده است جنگی را که تروریستها در آلمان فدرال آغاز کرده‌اند میتوان به سه مرحله تقسیم کرد: مرحله جنگ اصلی، مرحله تجدید سازمان پس از نخستین شکست‌ها و بالاخره مرحله خشونت کامل در عملیات تروریستی.

مرحله خشونت از یازدهم ماه مه ۱۹۷۲ «مه خونین» آغاز شد. درآن روز دو بمب در مرکز ستاد ارتش آمریکا در فرانکفورت منفجر شد و دونفررا کشت و چهارده نفر را بسختی زخمی کرد. یک روز بعد درپی انفجار بمب شانزده نفر در مونیخ و «اوگسبورگ» بشدت زخمی زخمی شدند. روز پانزدهم مه همسر یک قاضی فدرال که مامور رسیدگی به پرونده این سوء قصدها شده بود بسختی زخمی شد. روز ۱۹ مه انفجار دوبمب در مجتمع مطبوعاتی «الکس سپرینگر» ۳۴ نفر را زخمی کرد.

روز ۲۴ مه سه سرباز امریکایی در مرکز فرماندهی نیروهای آمریکایی در اروپا (هایدلبرگ) کشته شدند و شش نفر دیگر زخمی گردیدند. در ماه ژوئن همان سال «اندراس بادر» «ژان کارل راسپه» و «هولگرمانیس» در فرانکفورت بازداشت شدند. چند روز بعد «گودرون انسلین» «اولتریخ» «ماینهوف» و دیگر رهبران گروه تروریستی به چنگ ماموران پلیس افتادند.

بادستگیری رهبران سازمان «ارتش سرخ» در نوامبر ۱۹۷۴ یک دوران آرامش فرارسید. اما تروریستهائی که هنوز ازاد بودند دورهم گرد امدند و بسوء قصدهائی دست زدند که هیچیک ازانها نتیجه مثبت ببار نیاورد.

دراین هنگام بود که تروریستهای زندانی دست بمقاومت زده و در پائیز ۱۹۷۴ بعنوان اعتراض به شرایط زندان دست باعتصاب غذا زدند. پس ازانکه روز نهم نوامبر «هولگرمانیس» درپی اعتصاب غذا جان سپرد سومین مرحله عملیات تروریستها که باخشونت شدیدی همراه بود اغاز شد.

نسل جدید تروریست‌ها یک روز پس از مرگ «هولگر» «گونترفن درنکمان» قاضی فدرال را در برلن غربی بقتل رساندند و پس ازان موج ادم‌ربایی سراسر جمهوری فدرال را فرا گرفت. روز ۲۷ فوریه ۱۹۷۵ «پترلوزتز» رهبر حزب دموکرات مسیحی برلن توسط «کماندوهای ۲ ژوئن» ربوده شد یک هفته بعد در برابر ازادی پنج تروریست از اسارت نجات یافت.

روز ۲۴ اوریل کماندوهای «هولگر» به سفارت آلمان غربی در استکهلم حمله کردند. در جریان زدوخورد دو نفر ازاعضای سفارت و دونفر از تروریستها کشته شدند.

روز ۷ اوریل ۱۹۷۷ دادستان فدرال و دو نفر از همراهانش در مرکز شهر «کارلسروهه» بقتل رسیدند. روز سی‌ام ژوئیه گذشته «یورگن پونتو» رئیس دومین بانک بزرگ آلمان در خانه‌اش کشته شد. باین ترتیب از سال ۱۹۷۲ تا ۱۹۷۷ تروریستهای آلمانی ۲۰ نفررا کشته و هشتادو هشت نفررا زخمی کرده‌اند.

گودرون انسلین، دختر یک کشیش المانی زنی که یکی از سلولهای تروریستی را با خونسردی اعجاب اوری رهبری میکرد.

بیوه، دختر و پسر پونتو هنگام تشییع جنازه‌اش پونتو رئیس بانک در سدن بود که حدود شش هفته قبل توسط تروریستها بقتل رسید.

واکنش فوق‌العاده شدید هلموت اشمیت نسبت به سوء قصد خونین کلن نشانه ان است که افراطیون ارتش سرخ برای رسیدن به هدف نهائی از راه عملیات چریکی در شهرها فاصله زیادی ندارند. هدف تروریستها از میان بردن تدریجی پرستیژ دولت سوسیال لیبرال ووادارکردن رهبران بن به اقدامات خشن پلیسی است تاسرانجام رژیم هلموت اشمیت زیرفشار افکار عمومی جای خود را بیک دولت «نیرومند» بدهد.

از دید سازمانهای تروریستی اقدامات دولت جدید میتواند زمینه را برای ایجاد یک محیط انقلابی واقعی فراهم سازد.

صدراعظم المان غربی که در برابر عملیات تروریستی بیسابقه‌ای قرارگرفته دوشنبه شب دریک سخنرانی تلویزیونی باخرین سنگری که برایش باقی مانده است پناهنده شد.

هلموت اشمیت پس ازانکه مردم آلمان را به همکاری نزدیک بانیروهای انتظامی فراخواند به سرویسهای پلیس المان غربی اطمینان داد که شخص او و دولتش باهمه نیرو از سازمانهای انتظامی حمایت خواهند کرد. وی همچنین بملت المان وعده داد باهمه امکاناتی که دراختیار دارد باتروریسم مقابله خواهد کرد.

شک نیست که ازاین پس اقدامات دولت برای مبارزه علیه خشونت بدون بحث به تصویب خواهد رسید. وزیران دادگستری و کشور فدرال پیشنهاد کرده‌اند برای مبارزه موثر باتروریسم پنج هزارنفر برشماره افراد پلیس اضافه شود. همچنین امکان دارد که دولت سرانجام به پیشنهاد احزاب مخالف برای ایجاد یک نوع سازمان «اف. بی. ای» در المان غربی تسلیم شود.

صدراعظم المان اکنون برسر یک دوراهی قرارگرفته است یاباید درخواست رباینده‌گان رئیس فدراسیون کارفرمایان را بپذیرد و یا اورا درراه حفظ پرستیژ رژیم خود قربانی کند.

انتخاب یکی ازاین دوراه باحتمال زیاد سرنوشت دولت اونیز تعیین خواهد کرد. هانس مارتین شلایر، برای تروریستهای المان غربی یک «قربانی برگزیده» بود.

شلایر در مقام رئیس فدراسیون صنایع آلمان غربی، ارباب واقعی اقتصاد المان غربی بود ودرسیاست آقتصادی فدرال نقش مهمی ایفا می کند.

جالب توجه و قابل ذکر است که از آغاز تشکیل گروه تروریستی بادر ـ ماینهوف، زنان چه در گروه تروریستها و چه در کماندوهای زیر زمینی نقش عمده‌ای را بعهده داشتند. در چند سالی که از شروع عملیات تروریستی در المان میگذرد، زنها هم در گذاشتن بمب و منفجر کردن موسسات و هم در ربودن افراد نه تنها از نظر تعداد بیشتر از مردان تروریست بوده‌اند، بلکه طبق گفته عالم جامعه شناس دانشگاه کلن، اروین شویش از لحاظ هوش و خصلت نیز قویتر از انان محسوب میشوند. زنها همچنین افراطی‌تر از مردان تروریست میباشند.

جنوفری جاکسون، سفیر سابق انگلستان در اوروگوئه که ماهها گروگان «توپامارو» ها بود دقیقا مشاهده کرد که بین نگهبانانش زنها بازیکنان بهتر بودند، انان کاملا خونسردتر و محاسبه‌گرتر از مردهای تهاجمی و احساساتی از زندانی خود محافظت میکردند. گودرون انسلین که متهم به تلاش برای کشتن ۳۹ نفر است، شبیه او لریکه ماینهوف در «سلول تروریستی» که چند تن عضو داشت نقش رهبر را بازی میکرد و او بود که دستور میداد و دیگران اطاعت میکردند. بنا بگفته یکی از همکاران سابق انسلین که وی را پس از چند سوء قصد و ادم ربانی دیده، گودرون انسلین ارام، خونسرد و کاملا مسلط بر اعصابش بود.

واشنگتن پست

نقش فعال آلمان شرقی درآفریقا

برای دومین بار درچهارماه اخیر جنگ بین دوکشور نوخاسته افریقا باعث پیدا شدن هویت جدیدی دربین تماشائیان علاقمندبین‌المللی شده واین چهره جدید متعلق به المان شرقی است. المان شرقی که یکی ازمومن ترین اعضای پیمان ورشووسرسخت ترین متحداتحاد جماهیرشوروی است بطورروزافزونی درفعالیت های افریقای سیاه زیرصحرا درگیرمیشود.

درماه گذشته دولت زئیر ضمن اخراج دیپلماتهای آلمان شرقی وقطع روابط سیاسی با المان شرقی این کشور رامتهم کرد که اسلحه ومهمات دراختیار شورشیان ضددولتی ایالت شابا قرار داده است.

امروز درحالیکه جنگ اعلام نشده بین اتیوپی وسومالی درمنطقه اوگادن باشدت هرچه تمامترادامه دارد ناظران بیطرف درپایتخت های اتیوپی وسومالی متوجه حضور ارام ولی فعالانه تعدادی ازاهالی المان شرقی شده‌اند درواقع اگر چه توجه محافل غربی معطوف نقش کوبا وشوروی درقاره آفریقا میباشد درعرض دوسال اخیر آلمان شرقی بدون اینکه توجه کسی را جلب کند توانسته پایگاههای سیاسی و نظامی وایدئولوژیکی مهمی برای خودبین اندسته ازممالک افریقا که تندرو ترهستند کسب کند واز این نظردرحال حاضر کارشناسان غربی عقیده دارند المان شرقی ازلحاظ برخورداری ازنفوذ درافریقا سومین کشور کمونیست میباشد.

آلمان شرقی درسال ۱۹۷۵ با سرعت زیادی رژیم جبهه خلق را درآنگولابرسمیت شناخت و اکنون ازموقعیتی کاملا تثبیت شده درآنگولا برخوردار است وگزارشات حاکی ازاینست که پس از کوبا وشوروی المان شرقی بالاترین تعداد کارشناس را درانگولا دارد.

درموزامبیک هم سفارت آلمان شرقی ازکلیه ممالک کشورهای بلوک شرق وحتی شوروی هم دیپلمات وپرسنل بیشتر دارد.

درسالهای اخیر حضور آلمان شرقی درمنطقه شاخ آفریقا وبخصوص دراتیوپی بطور روزافزونی افزایش یافته است.

بخش قابل توجهی ازفعالیتهای المان شرقی غیرپنهانی بوده و شامل کمک درپروژه های عمرانی وهمکاریهای اقتصادی میباشد. علاوه بران نمایندگیهای اقتصادی المانشرقی دربسیاری ازممالک افریقا فعالیت دارند وتعداد کثیری ازدانشجویان افریقائی برای تحصیل بدانشگاههای آلمان شرقی میروند.

نقش دیگر المان شرقی دربعضی ازکشورهای قاره سیاه ایفای برنامه های موردعلاقه مسکو میباشد واین امربیشتر درکشورهائی که حضور تعداد زیادی کارشناس شوروی ممکن است باعث ایجاد عکس‌العمل نامناسبی شود بچشم میخورد.

درماههای اخیر علائمی دیده شده که دلالت برتشکلهای تازه‌ای ازکمک المان شرقی به جنبشهای آزادی بخش چپی درافریقا دارد. ارسال سلاحهای سبک مستشاران نظامی وتعلیم واموزش پرسنل افریقائی گوشه‌ای ازاین نوع فعالیتهای المان شرقی میباشد.

اگرچه آلمان شرقی بسیار پنهانکارانه ودرخفا فعالیتهای خودرا انجام میدهد همه کارشناسان حدس میزنند درسال ۱۹۷۳ المان شرقی فقط حدود صدنفرمشاور نظامی وتکنیسین درکشورهای افریقائی زیرصحرا داشت این تعداد یک روزه به چهارصدنفر رسیده است.

بدیهی است که حضور شوروی بمراتب وسیع ترمیباشد ولی حضور المان شرقی دردوسال اخیر ازرشدی برابربارشد حضور شوروی درافریقا برخوردار بوده است. منابع اگاه معتقدند که تعداد مستشاران نظامی شوروی ازیک هزار نفردرسال ۱۹۷۳ اکنون به ۲۳۰۰ نفر رسیده است. درهمین مدت زمان حضور کوبائی هااز۴۰۰ نفربه بیش از ۱۴ هزار نفررسیده است. مدتهاست درمحافل آگاه سخن ازنوعی هماهنگی درسیاستهای افریقائی کوبا وشوروی وآلمان شرقی میرود وهنگامیکه دراوریل گذشته فیدل کاسترو پس از سفرخود به افریقاابتدا به برلن شرقی وسپس به مسکو رفت این هماهنگی کم وبیش قطعی بنظررسید. اگر چه آلمان شرقی ادعای حکومت زئیر را دایربرارسال اسلحه توسط برلین شرقی به شورشیان ضددولتی ایالت شابا تکذیب کرد دلایلی وجود دارد که دلالت بردرست بودن ادعای حکومت زئیر میکند واین خودنمونه نقش جدیدیست که المان شرقی درپیش گرفته است.

نکته قابل توجه اینست که سلاحهای سبکی که دراین منطقه بدست نیروهای دولتی افتاد اکثرا ساخت چکسلواکی بود.

درحال حاضر تعداد قابل توجهی کارشناس اهل المان شرقی مشغول اموزش خلبانان وسایر نیروهای جنگی انگولا موزامبیک واتیوپی هستند بیشتر فعالیت آلمان شرقی شامل اموزش نیروی پلیس داخلی وتامین سلاحها ولوازم مخابراتی موردنیاز انها میباشد وبعقیده یک مقام مطلع فرق بین اینگونه اموزش واموزش نظامی بسیار ناچیز است.

علاقه المان شرقی دراتیوپی وسومالی که ازموفقیت استراتژیکی حساسی برخورداراست صرفا سیاسی است درحالیکه مرکز وجنوب افریقا بخاطر منابع مواد خام این کشورها عامل اقتصادی هم رل مهمی دارد.

آلمان شرقی میتواند دراتیوپی وسومالی به مسکو درحل مشکل بزرگش که ناشی ازحمایت ازدورقیب جنگی است یاری دهد.

ناظران درمحافل مختلف جهان انتظار دارند شاهد شکل گرفتن مراحل بعدی سیاست آلمان شرقی در آفریقا باشند وگفته میشود المان شرقی باین آسانی هاحاضر نخواهد شد جای پای خودرا که برخلاف دیگران با هزینه نسبتا کمتری بدست اورده ازدست بدهد.

فرانس پرس

مقایسه نیروهای نظامی اسرائیل واعراب

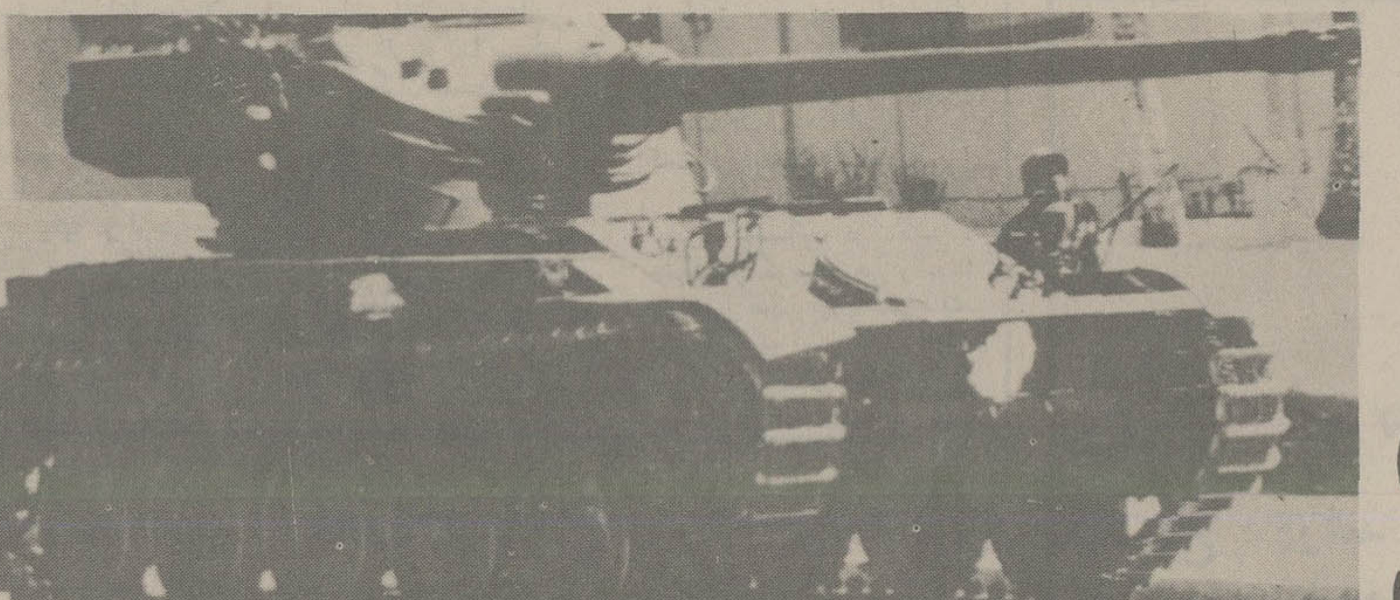

کارشناسان «انستیتوی بین‌المللی بررسی های استراتژیکی» گزارش مفصلی پیرامون موازنه قوا در سالهای ۷۸ـ۱۹۷۷ انتشار داده‌اند که نکات برجسته آن در زیر آورده میشود:

نیرومندترین قدرتهای نظامی جهان، آمریکا و شوروی بسرعت به بهبود نیروهای هسته‌ای استراتژیکی، تقویت زرادخانه‌ها و مدرنیزه کردن آنها در داخل قرار داد های محدود کردن سلاحهای استراتژیکی که میان دو کشور امضا شده است ادامه میدهند. دو ابر قدرت همچنین در تدارک سلاحهای نوینی برای دهه ۸۰ هستند. از جهت پیکان های اتمی امریکا با دارا بودن یازده هزار پیکان هسته‌ای بر شوروی برتری دارد. شماره پیکان های اتمی شوروی از ۳۸۰۰ تجاوز نمی کند. در دهه ۸۰ امریکا چهارده هزار و شوروی ۷۵۰۰ پیکان در اختیار خواهند داشت.

دوابر قدرت همچنان در راه بهبود سلاحهای که دراختیار دارند تلاش می کنند آمریکا می کوشد دقت و بردموشکهای سه پیکانه «مینوتمن ۳» را افزایش دهد. آمریکا تاکنون ۵۵۰ «مینوتمن۳» و بیش از ۴۵۰ «مینوتمن ۲» یک پیکانه و ۵۴ موشک «تایتان ۲» وارد زرادخانه اتمی خود کرده است.

امریکا همچنین ۴۹۹ موشک «پوزیدن» و ۱۶۰ پولاریس در زیر دریائی های اتمی کار گذاشته است، اما نیروی دریائی امریکا در سال ۱۹۷۸ با زیر دریائی های جدید که هریک ۲۴ موشک «تریدنت» خواهند داشت مجهز خواهد شد. بردموشکهای «تریدنت» بیش از شش هزار کیلومتر است. تولید یک نسل جدید «تریدنت» که بیش از ده هزار کیلومتر برد خواهد داشت هم اکنون مورد بررسی قرار گرفته است.

آمریکائی‌ها گرچه تولید بمب افکن های «بی ـ ۱» را متوقف ساخته‌اند اما در عوض بمدرنیزه کردن بمب افکن های «بی ۵۲» دست زده‌اند. یکنوع از این بمب افکن‌ها میتواند بجای بمب موشک «کروز» با خود حمل کند. این موشکها را میتوان از زیر دریائی و از کشتی های روی آبی و شاید هم بوسیله آتشبارهائی که درخشکی نصب میشوند بسوی هدف پرتاب کرد.

شوروی بنوبه خود موشکهای «اس. اس ۱۹» و «اس. اس ۱۸» را بجای موشکهای «اس. اس ۹» و «اس. اس ۱۱» وارد زرادخانه اتمی خود کرده است.

برد این موشکهای قاره پیما که از پایگاههای زمین بسوی هدف پرتاب میشوند ۱۴۷۷ کیلومتر است، از سوی دیگر ۸۲ زیر دریائی به موشکهای جدید «اس.اس. ان.ایکس ۱۷» و «اس.اس.ان ـ ایکس ۱۸» مجهزند. ضمنا شوروی همه ساله ۲۵ بمب افکن استراتژیکی «بکفایر» تولید می کند. در موازنه قوابین نیروهای ارتش، امریکا دومیلیون و نودهزار نفر و شوروی سه میلیون و ششصدو هفتاد هزار نفر زیر پرچم دارند.

دوابرقدرت مرتبا نیروهای معمولی «کلاسیک» خود را نیز تقویت می کنند. ارتش آمریکا در سال ۱۹۷۷ یک لشکر به نیروهای زمینی خود اضافه کرده و درسال ۱۹۷۸ دو لشکر جدید بسیج خواهد کرد. کارشناسان آمریکایی اکنون روی افزایش دقت و قاطعیت بیشتر سلاحهای ضد تانگ و موشکهای «تاو» و «دراگون» کار می کنند. آمریکا در حدود ده هزار تانک در اختیار دارد. شماره تانکهای شوروی به چهل و سه هزار میرسد و علاوه براین ارتش شوروی بسرعت با توپخانه خود کار جدید ضد تانک و ضد موشک مجهز میشود. آمریکا در حال حاضر میتواند سه هزار و چهارصد شکاری جنگنده وارد میدان نبرد کند. ششصد و چهل و چهار هواپیمای وابسته بفرماندهی استراتژیکی هوائی و ۳۶۵ هواپیمای «تفنگداران دریائی» و یکهزار و دویست هواپیمای نیروی دریائی و هوائی را نیز باید باین رقم اضافه کرد. نیروی هوائی شوروی از ۷۴۱ هواپیمای استراتژیکی، ۶۶۲ هواپیمای وابسته به نیروی دریائی و چهارهزار و پانصد هواپیمای معمولی تشکیل میشود.

کشورهای عضو اتحادیه اتلانتیک شمالی در برابر ۱۰۳ لشکر پیمان ورشو شصت و هفت لشکر در اختیار دارند و ده لشکر فرانسوی نیز ممکن است باین لشکرها اضافه شود.

کارشناسان انستیتوی مطالعات استراتژیکی ضمن تاکید نقاط ضعف نیروهای غربی آسیب پذیری نیروهای پیمان ورشو را در برابر ناتو یاد آور میشوند. بعقیده این کارشناسان در ارزش و وفاداری نیروهای نظامی برخی از کشورهای عضو پیمان ورشو جای شک و تردید است.

عدم موازنه قوامیان شرق و غرب بیشتر در شمال کشور نروژ بچشم میخورد. در این منطقه تنها یک گردان نروژی مستقر شده در حالیکه شوروی ها دو لشکر و یک تیپ تفنگدار دریائی در شبه جزیره «کولا» و نه لشکر در نزدیکی لنین گراد متمرکز کرده‌اند. یک حمله ناگهانی از این جبهه برای غرب خطر بزرگی ببار خواهد اورد.

کشورهای درگیر در کشمکش اعراب و اسرائیل به تقویت قدرت نظامی خود در سالهای ۷۸ ـ ۷۷ ادامه داده‌اند.

بنابر گزارش کار شناسان «انستیوی بین‌المللی مطالعات استراتژیکی» اسرائیل میتواند سه هزار تانک متوسط، ۳۶۰۰ مسلسل خودکار و چهار هزار نیرو بر زره پوش وارد میدان پیکار کند.

ارتش اسرائیل در دوران بسیج از ۲۰ تیپ زره پوش ۹ تیپ مکانیزه ۹ تیپ پیاده، پنج تیپ چتر باز تشکیل میشود. ناوگان اسرائیل یک زیر دریائی، هیجده کشتی موشک انداز و نیروی هوائی اسرائیل از ۵۴۹ شکاری جنگنده تشکیل میشود.

هزینه های نظامی اسرائیل به چهار میلیارد و دویست وهفتاد میلیون دلار تخمین زده میشود.

مصر بنوبه خود هزار و یکصد تانک سنگین و ۷۵۰ تانک متوسط در اختیار دارد.

نیروهای مسلح پرزیدنت سادات از دو لشکر زره پوش، سه لشکر مکانیزه، پنج لشکر پیاده و سیزده تیپ هوابرد تشکیل میشود. ناوگان مصر ۱۲ زیر دریائی، پنج ناوشکن سه ناو مشایع و بیش از چهل ناو چه تندرو موشک انداز در اختیار دارد. نیروی هوائی مصر شامل ۴۷۰ هواپیما است. بودجه نظامی این کشور نیز در حدود چهار میلیارد و سیصدو هفتاد میلیون دلار است. سوریه به تنهائی میتواند ۱۷۰۰ تانک سنگین ۸۰۰ تانک متوسط یکصد تانک سبک، ۱۶۰۰ نیروبر زره پوش وارد میدان نبرد کند. ارتش سوریه از دو لشکر زره پوش، سه لشکر مکانیزه، و بیش از ۹ تیپ مستقل و ده گردان کماند و چتر باز تشکیل میشود که شماره انها جمعا بالغ بر دویست هزار نفر میشود.

ناوگان سوریه از ۱۲ ناوکشتی تندرو و دو کشتی جنگی و نیروهای هوائی‌اش از ۳۹۵ هواپیمای جنگنده تشکیل میشود.

بودجه نظامی سوریه به یک میلیارد و هفت میلیون دلار میرسد.

ارتش اردن از دو لشکر زره پوش، دو لشکر مکانیزه، دو لشکر پیاده و بیش از پانصد تانک تشکیل میشود و نیروی هوائی اردن ۷۸ هواپیمای جنگی در اختیار دارد.

عراق به نوبه خود می تواند ده لشکر از جمله چهار لشکر زره پوش دو لشکر مکانیزه با ۱۳۵۰ تانک متوسط وارد میدان کارزار کند. نیروی هوائی بغداد نیز از ۳۶۹ هواپیمای جنگی تشکیل میشود.

جمهوری خلق چین پس از مرگ مائوتسه تونگ در سپتامبر ۱۹۷۶ با سرعت به تقویت نیروهای مسلح خود دست زده است

از دید کارشناسان انستیتوی بین‌المللی مطالعات استراتژیکی ارتش ازادی بخش خلق چین همچنان یک نیروی دفاعی است و هنوز از امکانات وسیع لجستیکی که مستلزم یک جنگ خارج از کشور میباشد برخوردار نیست. معذالک چین اکنون با برخورداری از یک نیروی اتمی عملیاتی میتواند قسمت اعظم از خاک شوروی و آسیا را هدف قرار دهد.

مشکلی بزرگ برای زائران خانه خدا

دوستی دارم‌که برای‌شرکت در مراسم حج ازشهرستانی‌به تهران آمده است ، میگفت‌سال ها ی‌گذشته متقاضیان هر شهر در همان محل های خـود معاینات و آزمایش های‌پزشکی را انجام میدادند ، اما امسال دستور داده‌اند برای معاینات پزشکی باید به مرکز استان خود مراجعه کنند ، که‌اتخاذ این روش برای مردم اسباب درد سرشده است .

نمیدانم علت این که مردم نباید در شهرستان خودشان معاینه شوند چیست ؟ آیـا بدرمانگاه و پزشکان وسازمان های بهداری و بهزیستی‌شهر ها اعتماد ندارند؟در اینصورت صرف اینهمه بودجه برای ایجاد بیمارستان ها ودرمانگاه هادر شهرستان ها بخاطـر چیست ؟ وقتی که برای‌صدور گواهی سلامتی مزاج به آنها اعتماد نیست . چگونه اهالی شهرها تامین سلامت خود و عزیزانشان را میتوانند ازآنها بخواهند ؟ بعلاوه حالا که اراده سازمان اوقاف بر ایـن قرار گرفته است که زائریـن درمرکزاستان معاینه‌و آزمایش شوند ،با توجه باینکه اغلب آنها متجاوز از ۴۰ سال‌دارند و بسن کهولت رسیده‌اند،آیا ممکن نبود یک درمانگاه را برای هر دسته انتخاب و معرفی میکرد که برای انجـام تمام آزمایش ها مجهزمیبود تا مردم اینهمه مشکلات طاقت فرسا را متحمل نمیشدند ؟ برنامه‌ای که باین دسته از زائران داده‌اند . برای نمونه ذکر میکنم .

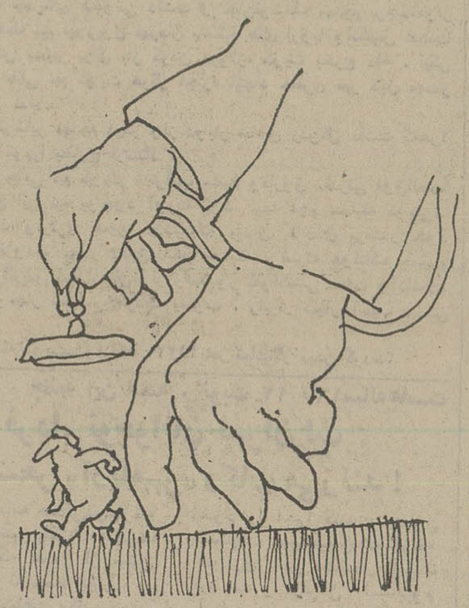

۱ـ برای اندازه گیری‌فشار خون و ضربان قلب بدرمانگاه ۹ آبان در جاده آرامگاه‌مشرق مراجعه شود .

۲ـ برای عکس برداری‌از ریـه بمیدان فـلاح سه راه آذری در مغرب تهران برود.

۳ـ برای گرفتن نوار قلب‌به بیمارستان ایرانشهر خیابـان بهار ـ خیابان مزین‌الدولـه شمال شرق تهران مراجعـه شود .

۴ـ برای آزمایش خون به خیابان‌حافظ آزمایشگاه‌طوس در شمال ،تهران برود . و برای گرفتن جواب باز باید مسیر های فوق را طی کند و جواب‌را بدرمانگاه ۹ آبـان جاده آرامگاه برساند !!

با در نظر گرفتن اینکـه آزمایشگاه ها عصر هاجواب میدهند و درمانگاه ۹ آبـان ـقسمت حجاج‌ـ بعد از ظهرها تعطیل است مجسم کنیدچقدر این زائران باید سرگردان شوند . آیا این است برنامه استانی شدن کارها و مبارزه با تراکم کار در مرکز ؟!

منیر کروبی ـ نماینده‌انجمن شهرستان تهران

این خیابان نفرین شده‌کی اسفالت میشود؟

در فاصله چهارراه‌مختاری شاهپور تا خانی‌آباد یـک خیابان ششصد متری است که از سال گذشته تاکنون گویا نفرین شده‌است اپائیز گذشته این خیابان را زیرو رو کردند تا تجدید اسفالت کنند ولی پیمانکار مربوطه بعد از حفاری خیابان ،کار خود را رها کرد و درتمام مدت زمستان گذشته وبهار امسال این خیابان تبدیل به دریاچه‌ای از گل ولای‌شده بود ،اواخربهار سال‌جاری پیمانکار آمد و زیر سازی اسفالت خیابان را انجـام داد و بقیه کار را به امان خدا سپرد و مجدداً رفت. اما بازهم در زیر سازی این خیابان ششصدمتری که‌حالا دیگر خیابان نفرین شده نامیده شده است گل ولای و لجن و سیلاب نهر های اطراف جمع‌میشودبطوریکه این وضع‌باعث‌ایجاد عفونت در فضا و بروز بیماری‌بین اهالی و کودکان محل شده است.

درخواست اهالی و ساکنین این قسمت‌ازخیابان مختاری این است که تاقبل از فرارسیدن زمستان و بارندگی ، طلسم اسفالت خیابان شکسته شود و برای تکمیل اسفالت خیابان مذکور اقدام‌فوری بعمل‌آید.

عباس غلام

کار آموزش را به آموزش وپرورش بسپارید

کمیته ملی پیکار جهانی با بیسوادی در نظر دارد روشی برای تعلیم بیسوادان پیده کند که اطمینان کامل به حصول نتیجه مطلوب از آن روشرا ندارد، زیرا مقرر شده ایـن روش بطور آزمایشی در یکیا دو منطقه اجراء شود، صرف نظر از هزینه‌سنگینی که‌بمنظور تربیت معلم باید تحمل کرد .

اصولا روش مذکور باروش تعلیمات رسمی که وزارت آموزش و پرورش در مراکز تربیت معلم، دانشسراها وکلاس های کار آموزی و پادگانهای سپاه دانش اعمال میکند و در مدارس روزانه اجراء میشود، قابل مقایسه نیست و قطعا در امرآموزش‌بیسوادان دوگانگی ایجاد میکند و مالا موجب بیزاری از تحصیل برای افـراد تحت تعلیم است، لذا پیشنهاد میشود:

۱ـ امر آموزش در سطـح کشور منحصرا به وزارت آموزش و پرورش که دارای کادر مجهزی است محول‌شود وکمیته ملی پیکار جهانی با بیسوادی باتشکیلات فعلـی برنامه ریز و ناظر در اجرای طرح باشد وباتشکیل کمیته‌های محلی‌وارشادبیسوادان‌آموزش وپرورش را یاری دهد . باین ترتیب مسلما وزارت آموزش وپرورش در اجرای طرح موفقیت بیشتری کسب خواهد کرد.

۲ـ چنانچه کمیته بمروش جدید ایمان کامل ندارد بـا تعداد معدودی روش ابداعی را بطور آزمایشی اجرا کند و در صورتی که توفیق حاصل شد آن را تعمیم دهد.

محمد جواد بهجت

استانی کردن امتحانات نهائی مصلحت نیست

هر اخبار آمده‌بود که‌وزارت آموزش‌و پرورش تصمیم گرفته است‌در آینده‌آزمایش‌امتحانات نهائی را بشکل‌منطقه‌ای انجام دهد که سئوالات امتحانی داوطلبان هر استان در همان استان طرح شود ، عاملراحان‌ه سئوالاتی را متناسب با آنچه محصلین خوانده‌اند طرح کنند و در نتیجه هر صد قبولی داوطلبان بالا برود . ولی‌گمان نمیرود این تصمیم بنفع و مصلحت عمومی باشد زیرااین تجربه را چندین‌سال قبل‌مورد عمل قرار دادند و ظاهراچون نتیجه مطلوب بدست نیامد ، منسوخ گردید .

در حال حاضر که معدل کتبی امتحانات نهائـی در سرنوشت داوطلبان ورود بـه دانشگاه‌هو مدارس عالی‌تاثیر بسزائی دارد ، قطعا بـعلت مختلف بودن سطح سئوالات امتحانی ، به تعداد زیادی از داوطلبان کنکور ظلم خواهد شد زیرا ممکن است محصلی که در یك استان بامعدل‌کتبی ۱۴ قبول میشود در استـان دیگری که سئوالات امتحانی آن در سطح پائین‌تری است بتواند معدل ۱۹ بیاورد و یا برعکس‌دراستانی که‌سئوالاتش در سطح بالاتر تهیه‌شده معدل ۱۲ هم نیاورد و در هرصورت بعلت اینکه نمرات امتحان نهائی در کنکور تاثیر فوق‌العاده‌دارد در صورت‌یکنواخت نبودن‌سئوالات امتحانی ایجاد عدم رضایت شدید بـرای داوطلبان مسابقات ورودی به دانشگاه ها میکند .

محمدحسن جبل عاملی

اسپورت راما

شما را به مشاهدهٔ برنامه‌های جالب ژیمناست‌های شوروی درسالن مجموعه‌ورزشی آریامهر دعوت‌میکند

فقط

۳ شب دیگراز نمایش باقی است

محل فروش بلیط شعب بانك عمران

بانك عمران

در خدمت ورزش

حرفهائی ازآن سوی سیم

مشکلات خود را با «اطلاعات» درمیان بگذارید

باستثنای بعدازظهر پنجشنبه‌ها و روزهای تعطیل

تلفن ۳۲۸۴۳۱ از ساعت ۸/۳۰ صبح

تا ۴ بعدازظهر در اختیار شماست

قاسم بامرادی :

در حدوده سه‌چهارماه است نانوائی های تهران بساط ترازو را جمع کرده‌اند و نان را عددی میفروشند که در صورت توزین کیلوئی سه تومان به دست مصرف کننده میرسد ، تعجب اینجست که نه شهرداری و نه اتاق‌اصناف و نه هیچ مسئولی با وجود وقوف باین امر کوچکترین قدمی بر نمیدارد .

منوچهر معرفت :

داروخانه شهردر امیرآباد با وجـودی کـه قرار داد همکاری باسازمان تامین‌خدمات اجتماعی دارد به مشتریان بیمه شده دارو نمیدهد ، یا میگوید نداریم یا توصیه میکند مشابه آنرا بگیرند ، اما اگر پول‌نقد بدهید و بطور آزادهردارویی را که بخواهید ، در اختیار مشتری میگذارد !

محمد محمدی :

سراسر پیاده‌روی خیابان دامپزشکی و هاشمی راکاسب کارها اشغال کرده‌اند وطرفین این خیابان‌نیز پارکینگ‌اتومبیل ها شده است در این میـان عابران پیاده یا اتومبیل های عبوری با مشکل تنگی معبـر روبرو شده‌اند و نمیدانند تکلیفشان چیست ؟

پروین غفاری‌نیا:

من‌ساکن خیابان تاج هستم، که اغلب اوقات برای اتومبیلم از جایگاه پمپ بنزین شهر آرا بنزین میگیرم ، بگذریم ازاینکه کارکنان این پمپ ،اگـر صـاحبان اتومبیل متوجـه نشوند کم فروشی می کنند، اگر کسی بخواهد مثلا۵ریال انعام بدهد باید کلی متلک و بد و بیراه بشنود که ایـن شرط ادب نیست، مگر انعام دادن هم ترخ دارد؟

حسین تمدن:

چندی پیش بموجب قانونی مقررشد موتورسیکلت سواران مزاحم را دستگیر کنند و موتورسیکلت‌هائی که صدای گوشخراشی دارند جمع‌آوری شود، من از چگونگی اجرای این قانون در شهر های دیگر اطلاعی ندارم ولی در شیراز متاسفانه معابر عمومی عرصه تاخت و تاز موتور سواران شده و کسی هم از کار آنها جلوگیری نمیکند.

کوتاه‌شده‌ازمیان‌نامه‌ها

کافه غیر بهداشتی

چندی‌پیش که از زرند کرمان عازم بافت بودم، در محلی بنام نگار برای خوردن چای توقف کردیم. اما این کافه آنقدر وضع کثیف و غیر بهداشتی داشت که‌هر بیننده‌ای را از هرچه کافه رستوران است بیزار میکرد. باتوجه باینکه این راه محل رفت و آمد کارکنان خارجی معادن مس می باشد، خویست ماموران بهداشت محیط بهداری‌و بهزیستی استان حداقل هرچندگاه یکبار از اینگونه اماکن بازدید کنند و متصدیان‌آنرا ملزم برعایت مسائل بهداشتی نمایند. **علی کارگر ـ مسافر بافت**

اداره‌ای که در هفته یکروزبازاست

در بخش وسیع و پرجمعیت لشت نشا سالها پیش اداره‌ثبت‌واحوال تاسیس شد، اما شاید باور نکنید که محل این اداره حتی‌برای خود مردم لشت نشا نیز ناشناخته است، این اداره فقط روزهای بازار روز لشت‌نشا باز است و بقیه ایام هفته‌تعطیل. در نتیجه مردم لشت‌نشا برای انجام امور سجلی بامشکلات بسیاری روبرو هستند، ایکاش بازرسی باین منطقه اعزام شود و علت تعطیل دائمی این سازمان را کشف کند. **غلامرضا عبادی پور**

ظلم بالسویه عدل است !

مطابق مقررات ، هرگاه یکی‌از مشترکان برق ، پول مصرفی برق را دیرتر ازتاریخ تعیین شده پرداخت کند، هم برق اوراقطع می کنند و هم جریمه‌ای برای وصل‌مجدد میگیرند. اما چگونه است که اگرمسئولان برق قصوری کردند آنها را جریمه‌نمی کنند دوماه است کوچه ۱۲ خیابان بوعلی (ارامنه) شاهپور رابرای کابل‌کشی بـرق کنده‌اند ولی نه از کابل خبری است نه از مرمت خیابان حالا ما حق نداریم جریمه بـرای مسئولان مـربوطه متـوقع باشیم ؟ **محمد حسن جوادی**

هنرمندان معتاد را طردکنید!

روزنامه اطلاعات خبری داشت باعنوان «هنرمندی که ۱٫۵ کیلو تریاک را در تریاکخانه مریم اسپیدپاش با رفقای هم‌منقل دود میکند»که این خبری‌است تکان دهنده ودرخور دقت‌وبررسی‌و برعهده مسئولان امور است که ضمن آزمایشات ، معتادان هنرمندنما را شناسائی کـنند واز ادامـه فعالیت آنان در سازمان رادیو تلویزیون جلوگیری نمایند، برای اطلاع عرض می کنم‌که‌طبق روایات هفتاد درصد باصطلاح هنرمندان آلوده به اعتیاد هستند.

عباس سررشته‌دار

یک نظر و یک اختلاف!

مطالبی که هنرشناس عزیـز خانم خوارزمی‌قلم زده‌اندمورد تائید است و حق این بود که چنین برنامه‌ای به جشن و هنر شیراز کشانده شود چون در هرحال مردم به جامعه هنری بدبین شده‌اند . ولی اگـر توضیحی در مورد خوک ، بچه ، آتش لازم بود میبایست کارگردان آن پاسخگو باشد، نه دیگران . لذا با حمایت بی دریغ از جامعه هنری ایران که خود خدمتگزار کوچکی‌در این امر مهم میباشم از آقـای مقدس‌زاده و دیگر اینکه‌بدون تعمق و تفکر تازیانه بر پیکر نسل جوان و هنرمند ایـن کشور میزنند انتظار دارم در امر هنری بیشتر تحقیق کنند چه آنکه هر هنرمندی برای ارضاء امیال شخصی و کیسه اندوزی بروی صحنه نمیرود، بلکه اکثر هنرمندان ما فقط‌به عشق هنر قدم برمیدارند .

سرپرست گروه‌های آماتور سینما و تئاتر ـ اسداله سرمد

★

آقای اسداله سرمد

در مقاله آقای بابک مقدس زاده هیچ اهانتی به هیـچ هنرمندی نشده و میدانید که صفحه هنر و ادبیات روزنامه اطلاعات بطوراخص وصفحات دیگرروزنامه بطوراعم‌جلوگاه رویداد های هنری و رویداد های جشن هنر اول تا آخرین روز جشن هنر یازدهم بوده و هست ...

اما همانگونه که خود در «جوابیه» تان اشاره کردید ، آن برنامه(خوک،بچه ،آتش) و آن عمل (حمله به خبرنگار) شایسته ما و جامعه ما نبود و نیست .

اما اینجایک‌اختلاف وجود دارد : آیا کار های هنـری آربی آوانسیان را درگذشته شما پسندیده‌اید ؟ جامعه ماکه نپسندید ...

بابک مقدس زاده به این موضوع اشاره داشت . مقاله را یکباردیگربخوانیدمتشکریم

اطلاعات

موی تمیز ـ شفاف وباحالت

گلد کنتس

باشامپو

شامپوگلدکنتس

دارای پروتئین وکاندیشنر

فرصت بی نظیر برای صاحبخانه‌شدن

پیش فروش آپارتمان های زیبای مجتمع مسکونی نفت شهر درونك

با شرایط نقد و اقساط ۱۵ ساله

عملیات ساختمانی مجتمع مسکونی‌نفت‌شهر در بهترین منطقه خوش‌آب وهوای ونـك آغاز گردیده است و تعدادی تا مدت یکماه در اختیار این تعاونی باقیمت های ذیل ووام حداکثر ۱۵ ساله قرار گرفته است که مقادیرزیادی‌ازآپارتمان ها بفروش رفته و تعداد بسیار کمی از هرنوع موجوداست این آپارتمانهاکه طرح‌آن توسط مقام‌های ذیصلاح بتصویب رسیده است در ضلـع جنوبی و اوایل اتوبان ایوبی قرار گرفته و با در نظر گرفتن کلیه ضوابط شهرسازی وبا بهترین اسلوب فنی ، توسط شرکت ساختمانی آ . ب . آو باهمکاری کمپانی معظم ساختمانی آمریکایی‌دیلون ساخته میشوند و متقاضیان می توانند از محل تارگاه بازدید بعمل بیاورند .

این مجتمع دارای دستگاه های‌تهویه مطبوع فن کویل ، آسانسور ، سیستم مدرن فاضل‌آب بوده و شامل فضای سبز ، پارکینك ، استخر ، زمین های بازی وورزشی ، مهد کودك، دفتر امور اداری مجتمع و اطاق نگهبانی ورود به مجتمع می باشد.مشخصات فنی آپارتمان ها شامل‌آشپزخانه وحمام مجهز که کلیه وسائل مربوطه آن ساخت خارجی بوده ،درب وپنجره‌های آلومینیومی‌مرغوب ودربها و قفسه های داخل ساختمان ها از چوب طبیعی ساخت خارج ، یراق‌آلات مرغوب خارجی، وکلیه آپارتمان ها دارای بالکن مجزا ، آب ،برق، لوله‌کشی گاز با کنتور های جداگانه می‌باشد .

متقاضیان این آپارتمان هامیتوانند باپرداخت‌مبلغ پنج‌هزار ریال بعنوان حق عضویت یاخدمات همزمان با پیش‌پرداخت ده درصد برای آپارتمان مورد نظر خود طبق جدول ذیل دریکی از حساب های بانکی نامبرده درزیر وبا در دست داشتن دوبرك فتوکپی از رسید بانکی ، برای عقدقرارداد بدفتر این شرکت واقع در خیابان وزرا ـ خیابان‌ششم ـ کوی زمانی ـشماره ۹ طبقه سوم‌مراجعه فرمایند .

بدیهی است وجوه پرداخت شده مازاد بر تعداد آپارتمان هاکه پس از تکمیل حد نصاب پیش‌پرداخت خودرا به حساب این شرکت واریز نموده باشند عینا مسترد خواهد شد و آپارتمان ها حداکثر تا تاریخ۱ر۱۰ر۲۵۳۷ تحویل‌خریداران خواهد گردید .

برای دریافت اطلاعات بیشتر میتوان بوسیله تلفن ۶۲۰۳۰۶ با متصدیان تماس حاصل نمود .

۱ـ حساب جاری شماره ۲۳۶۶ بانك پارس تخت‌جمشید ـ از طریق هرکدام از شعب بانك پارس .

۲ـ حساب جاری شماره ۱۸ر۹۳۷۴ بانك تهران ـ کوچه برلن .یاهریك‌از شعب بانك‌تهران

۳ـ حساب جاری ۲۱۸۴۷ بانك بین‌المللی ایران وژاپن ـخیابان اسلامبول ـپاساژ پلاسکو یاهریك از شعب بانك بین‌المللی ایران و ژاپن

جدول بهای‌آپارتمان‌ها وشرایط پرداخت‌آن همزمان‌باپیشرفت‌طرح

مراحل	درصد کل	تاریخ پرداخت‌ها	مبلغ قابل پرداخت‌بریال: ۷۰متربنایك اطاق‌خواب	۱۳۰ متر بنا دواطاق‌خواب	۱۵۰ متر بنا سه‌اطاق‌خواب	۱۸۰ متر بنا چهار اطاق خواب	۲۵۰ متر بنا پنج اطاق خواب
۱ـ	۱۰٪	تاتاریخ ۱ر۷ر۲۵۳۶ (شامل حق‌عضویت یاخدمات)	۳۵۵ر۰۰۰	۶۵۵ر۰۰۰	۷۵۵ر۰۰۰	۹۰۵ر۰۰۰	۱ر۲۵۵ر۰۰۰
۲ـ	۱۵٪	درتاریخ ۱ر۸ر۲۵۳۶	۵۲۵ر۰۰۰	۹۷۵ر۰۰۰	۱ر۱۲۵ر۰۰۰	۱ر۳۵۰ر۰۰۰	۱ر۸۷۵ر۰۰۰
۳ـ	۱۵٪	در تاریخ ۱ر۹ر۲۵۳۶	۵۲۵ر۰۰۰	۹۷۵ر۰۰۰	۱ر۱۲۵ر۰۰۰	۱ر۳۵۰ر۰۰۰	۱ر۸۷۵ر۰۰۰
۴ـ	۱۰٪	در تاریخ ۱ر۱۲ر۲۵۳۶	۳۵۰ر۰۰۰	۶۵۰ر۰۰۰	۷۵۰ر۰۰۰	۹۰۰ر۰۰۰	۱ر۲۵۰ر۰۰۰
۵ـ	۵۰٪	در اقساط ۱۵ ساله بدون احتساب و اضافه نمودن بهره	۱ر۷۵۰ر۰۰۰	۱ر۲۵۰ر۰۰۰	۳ر۷۵ر۰۰۰	۴ر۵۰۰ر۰۰۰	۶ر۲۵۰ر۰۰۰

برای شرکت درمسابقه‌های جهانی کشتی فرنگی

علیزاده و کلاهی انتخاب شدند

جعفر علیزاده

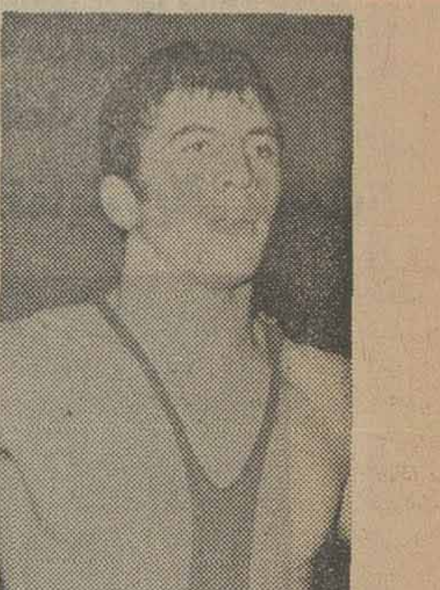

هاشم کلاهی

فدراسیون کشتی بمنظور گزینش مهره‌های برتر کشتی فرنگی‌برای اعزام بمسابقه های جهانی سال ۱۹۷۷ جهان‌که در شهر گوتمبرگ سوئد انجام میشود، جلسه‌ای باحضور مربیان کشتی فرنگی درمحل فدراسیون تشکیل دادکه طی آن باتوجه به‌ارزش های نفرات کشتی فرنگی ،تصمیم به‌اعزام ۵کشتی‌گیر در وزن‌های ۴۸ـ ۵۲ ـ ۶۲ـ ۶۸و ۹۰ کیلو گرفته شد. از این جمع جعفر علیزاده ملی‌پوش ۶۸کیلو و هاشم کلاهی‌برگزیده ۹۰ کیلو معرفی شدند.

برای سه وزن دیگر لزوم مسابقه های مجدد پیش آمد که برای ۴۸کیلو سه تن نامزد میباشند که‌اینها عبارتند از خلیل رشیدمحمدزاده‌ـ کرامت زرنگ و اکبر محمودی .

البته دراین وزن‌از قهرمانی زرنگ‌در دیدارهای قهرمانی کشور چشم پوشی شده ، در حالیکه عدالت اینطور حکم میکرد که حداقل زرنگ با فاتح مبارزه محمودی و محمدزاده روبرو شده ، آنگاه چهره برتر برای تیم ملی انتخاب میشد .

برای ۵۲ کیلو محمدحسین دباغی قهرمان ایران و مرادعلی شیرانی معرفی شدند که فدراسیون کشتی عنوان کرده اگر شیرانی در صحنه مبارزه غیبت کند، ایران در ۵۲کیلو بدون شرکت‌کننده به مسابقات جهانی قدم خواهد گذارد .

در ۶۲کیلو رقابت گسترده ترمیباشد ، زیرا غلامرضا قصاب ـمحمد بناء ـ حسین تورانیان و فریدون عشق پرست در یک مبارزدوره‌ای، سرنوشت ملی پوش این‌و زن را روشن میکنند.

این مسابقه ها در روزهای ۲۶و ۲۷ شهریور انجام می‌شود .

بیست وچهارمین دوره مسابقه‌های بسکتبال قهرمانی ارتشهای جهان

(تهران ـ ۱۷ تا ۲۵ شهریور)

ایران باایتالیا، توگو واردن حریف است

امروز ایران باتوگو وایالات‌ـ متحده باکویت دیدار میکنند

بسکتبال

بیست و چهارمین دوره مسابقه های بسکتبال قهرمانی ارتشهای جهان ساعت شش بعد ازظهرامروز طی مراسمی ویژه در تالار بسکتبال مجموعه ورزشی آریامهر آغاز خواهد شد.

امشب پس از مراسم افتتاحیه ، تیم بسکتبال ارتش ایالات متحده قهرمان‌سال پیش جهان در اولین دیدار با تیم‌بسکتبال ارتش کویت مبارزه‌خواهدکرد. دیداردوم امشب را تیم بسکتبال ارتش ایران با تیم ارتش توگوبرگزار خواهند نمود.

حضور ۱٤ کشور

در این دوره از مسابقه های‌بسکتبال قهرمانی ارتشهای جهان ، تیم های ۱٤ کشور حضور دارند که روز گذشته‌کمیته فنی مسابقه ها با حضور «مولد» دبیر کل دائمی سیزم ، ژنرال‌آستورک نماینده‌سیزم در این مسابقه ها ، سرهنگ ونیتر رئیس امریکائی هیات بسکتبال ارتشهای جهان‌و سرپرستان تیم های شرکت کننده در تالار کنفرانس مجموعه آریامهر برای انجام قرعه کشی مسابقه ها تشکیل جلسه داد.

برای مسابقه های مقدماتی تیم های حاضر به ٤ گروه تقسیم شدند که بطور دوره‌ای مبارزه خواهند نمود و ۲ تیم برتر هر گروه راهی مرحله بعد خواهند گردید.

۳ تیم ایالات متحده ، فرانسه ومصر دارندگان مقامهای اول ، دوم و چهارم مسابقه های سال پیش و تیم ایران‌کشور میزبان مسابقه ها بعنوان ٤ سرگروه‌قرار گرفتند و سایر تیم های شرکت کننده با قرعه کشی در ٤ گروه ۳ و ٤ تیمی تقسیم شدند. گروه بندی تیم ها از این قرار است:

گروه بندی

گروه اول : ایالات متحده ـ کویت ـ سوریه

گروه دوم: فرانسه ـبنگلادش ـیونان

گروه سوم: مصر ـ الجزایرـپاکستان‌ـ سنگال

گروه چهارم : ایران ـ توگو ـ اردن‌ـ ایتالیا.

با توجه به موفقیت‌جالبی که‌تاکنون ایتالیائیها در این مسابقه ها داشته‌اند ، پیش بینی می‌شود که تیم ارتش ایتالیا سخت‌ترین حریف تیم بسکتبال ایران در مرحله مقدماتی مسابقه هاباشد و بی شک رقابت برسر مقام قهرمانی در گروه‌چهارم بین ایران و ایتالیا خواهد بود.

در گروه نخست ، از هم اکنون حکومت ایالات متحده بی‌تردید است و کویت و سوریه بر سر مقام دوم گروه مبارزه خواهند داشت. در گروه دوم صعود فرانسه و یونان حتمی است.لیکن مبارزه این دو تیم برای کسب مقام‌قهرمانی گروه از جمله دیدنی‌ترین مسابقات‌مرحله مقدماتی خواهد بود.

ابهام درگروه

در گروه سوم ، هیچ چیز قابل پیش بینی نیست و شاید این گروه تنها گروهی باشد که سایه ابهامی بزرگ‌برآن گسترده شده است . چون پاکستان وهر ۳ حریف افریقائی‌این‌گروه ، مصر،الجزایر و سنگال تیم کشور میزبان مسابقات‌سال پیش ، اندیشه صعود به مرحله بعدی‌رادر سرمی‌پرورانند. اگر چه مصر بدلیل اینکه سال پیش بمقام چهارم رسیده است، اندک شانسی بیشتر از ۳ حریف‌دیگر خوددارد.

مسابقه ها که امشب با دو دیدار ایران ـ توگو و ایالات متحده ـ کویت آغاز می‌شود از فردا صبح و عصر دنبال خواهد گردید و ۲ بازی‌صبح و ۲مسابقه در بعداز ظهر انجام خواهد گرفت.

۱۲ برگزیده تیم بسکتبال ارتش

شب گذشته در فاصله ۲٤ ساعت تا شروع مسابقه ها ، محمد مهدی خمامی مربی تیم‌بسکتبال‌نیرو های مسلح‌شاهنشاهی از جمع نفرات حاضر در اردو ، ۱۲تن اعضاء تیم بسکتبال ارتش ایران را جهت شرکت در مسابقه های قهرمانی ارتشهای جهان ، انتخاب کرد. نفرات‌برگزیده شده، اینها هستند:

۱ـ هوشنگ سبکتکین ۲ـ شجاع‌دست غیب ۳ـ پرویز فدائی ٤ـ اسدالله کبیر ٥ـ رضا نوری ٦ـ منوچهر ناصرزاده ۷ ـ مجتبی ثابت ۸ـ جعفر قرمخانی ۹ـ ناصر بیگلری ۱۰ـ شاهرخ خرمشاهی ۱۱ـسامیر ایلیاوی ۱۲ـ عباس حیدری.

دیدار تدارکاتی تیم ملی فوتبال کویت

کویتیها، ولز راغافلگیر کردند!

رکسهام (ولز) ـ تیم ملی فوتبال کویت بعنوان اولین حریف عربی یک تیم ملی فوتبال بریتانیائی و درنهایت غافلگیری ، دیدار دوستانه و تدارکاتی خود را باتیم ملی فوتبال ولز بانتیجه مساوی بهپایان‌رساند. این مسابقه شب گذشته در رکسهام مرکز ولز انجام گرفت.

کویتی ها که درراه تدارک هرچه بهتر جهت مسابقه های مقدماتی جام جهانی در گروه آسیا و اقیانوسیه و مبارزه باتیم های ملی‌ایران، استرالیا ، کره جنوبی وهنگکنگ در انگلیس اردو زدند ، دردیدار با ولز حتی شانس پیروزی هم داشتند . کویتی ها بامهارت و آمادگی بدنی جالب توجه‌خود ،تیم ملی ولزرا کەدر مسابقه های مقدماتی جام جهانی درگروه هفتم اروپا وباحضور چکسلواکی واسکاتلند ، شانس بسیار جهت انتخاب شدن دارد ، کاملا غافلگیر نمودند.

ولز کەدر مسابقه‌های خود درراه جام جهانی ، چکسلواکی قهرمان اروپا را نیز شکست داده است ، همانطور که انتظار میرفت در اکثر دقایق مسابقه چهره‌ای هجومی داشت و جان‌توشاک مهاجم برجسته‌ولز که در خط حمله تیم لیورپول قهرمان باشگاه های اروپا وانگلیس خدمت می‌کند ، تلاش بسیار برای باز کردن دروازه کویت بخرج داد . لیکن قدرت دفاعی عالی تیم کویت هرگز اجازه ایجاد خطری غیر قابل مهار رابه میزبانان نداد.

البته پیترسایر مهاجم دیگر ولز دوبار شانس زدن‌گل داشت کەهر۲ بار باکم‌وقتی توپرا بخارج فرستاد .

درخط میانی تیم کویت ، ترکیب سعید وفاروق ،قدرتی فوق‌العاده درمیانه میدان این تیم بوجود آورده بود. نیمه دوم مسابقه کویتی‌ها بدلیل حکومت وبرتری همین دودرمیانه میدان، تاحدی برفشار خود برتیم ولزنیزافزودند .ودر دقایق آخر مسابقه ، ضربه هولناک جاسم یعقوب ،دیو رابرتس دروازه‌بان ولز رامجبور بەواکنشی سخت واداشت. بحدیکه برای مهار شلیک خطرناک یعقوب ، رابرتز دچار آسیب دیدگی شد .

ازمسابقه کویت‌ـ ولزفقط ۳۱۳۲ نفر تماشاگر دیدن کردند.

جمعه این هفته ، نوبت ۱۲ تا۱٦ساله‌هاست

فردا، نوجوانان تهران لب استخر «آریامهر» رکاب می‌زنند !

مکان برنامه هفتگی‌دوچرخه سواران تغییر یافت .دوچرخه سوارانی که همه از سنین پائین‌اند و تا جمعه پیش در پارک شاهنشاهی رکاب می ـ زدند ، فردادراستادیوم‌آریامهر سوار دوچرخه‌هایشان می ـ شوند ، و لب دریاچه،کورس می‌بندند .

هفته پیش ، دستور داده شد، که دوچرخه سواران‌حق ندارند ، در پارک شاهنشاهی رکاب بزنند ، چون شهردار تازه ، اجازه‌ی چنین کاری را نداده است. از آنجا که‌رئیس و دبیر فدراسیون دوچرخه سواری هم به مسافرت خارج رفته‌اند، جانشینان اینان،چاره نیافتند ، جز اینکه به‌استادیوم آریامهر بکوچند ، و اتفاقا ، این کوچ ، از چند جنبه‌ی گونه‌گون‌بنفع‌دوچرخه‌سواران است و هم اولیاء شان ، که برای تشویق کوچولو ها می‌آیند ..

یکی از محاسن استادیوم آریامهر ، اینست‌که تماشاگران دچار مشکل پارکینگ اتومبیل نمیشوند ، و دیگر آنکه ، مسئولان برگزاری مسابقه ها راحت‌تر می‌توانند ، برنامه‌ی خود را اجرا کنند ، چون تشکیلات فدراسیون دوچرخه سواری ، در دهکده‌ی المپیک برپاست و نزدیکی استادیوم آریامهر .

مبارزات فردا نوبت بچه های ۱۲ تا ۱٦ ساله ـ وفی الواقع نوجوانان علاقمند به دوچرخه‌سواری است ، و علاقه‌ی اینان به رکاب زدن ، والدین‌شان را از دودودمای تهران به هوای با صفای استادیوم یکصد هزار نفری خواهد کشانید .

تیم ملی بسکتبال جوانان دختر انتخاب شدند

شب گذشته کمیته فنی فدراسیون بسکتبال ایران اعضاء تیم ملی جوانان‌دختر را جهت شرکت در مسابقه های قهرمانی‌بسکتبال‌جوانان آسیا که از ۹ تا ۲۳ مهر در کویت انجامیشود ،انتخاب کرد .

نفرات انتخاب شده ازاین قرارند :

اودت آقاجانیان ، فریبا محرری، الهه شجاعی،شهره اسکندریان ، ژاسمن ابرامی، کارمن ابرامی ، زیبا برته ، نسرین اکبری ، ثریابختیار، مهین شیدائی ، آذردانش و آمینا کریمی‌نیا .

آنژیک آقاجانی به عنوان بازیکن ذخیره انتخاب شده است .

فوتبال قهرمانی باشگاههای تهران

ساعت ۳ بعد از ظهر امروز ، هفته چهارم مسابقه های فوتبال قهرمانی باشگاه های پایتخت با دیدار دوتیم کارگران و شاه عزیز در ورزشگاه امجدیه آغاز خواهد شد . کارگران با ۲ برد و ۱ مساوی از ۳هفته گذشته ، تیم صدرنشین مسابقه‌ها است . درحالیکه شاه‌عزیز بیش از ۲ امتیاز ندارد .

دیگر مسابقه هفته چهارم، ساعت ۳ بعد از ظهر فردا بین دو تیم اقبال و سازمان آب در امجدیه انجام می ـ شود و باقی بازیهای این روز (چهارم) ، یکشنبه و سه‌شنبه هفته آینده برگزار خواهد شد .

هفته هفدهم مسابقه‌های فوتبال جام تخت جمشید

پایه‌های حکومت پاس میلرزد!

در حیات ٤ ساله جام تخت جمشید، ۳ بزرگ‌پایتخت نشین ، پرسپولیس ، تاج و پاس ارباب بی‌چون و چرا و نگهبانان‌تاکنون‌جام‌بوده‌اند: اما در فصل پنجم پس از سقوط تاج و پرسپولیس ، اینک پایه های حکومت پاس هم میلرزد ! در آستانه روز هفدهم از جام پنجم ، خطر جودی مثلث ۳ شهرستانی عقیب کننده پیشاهنگ ، بیش ز همیشه احساس میشود .

پاس فردا باید ، یکی از این ۲ مدعی ـ برق ـ را دیدارکند و هر نتیجه‌ای جز پیروزی، دندانهای ملوان و صنعت‌نفت و حتی خود برقیها را در برابر پیشاهنگ که تیم مدافع عنوان هم‌هست، تیزترخواهد کرد.

برقیها هفته پیش هم در تهران بودند و با پیروزی ۱ـ۳ بر راه‌آهن ، گوئی‌خود را آماده‌تر برای جنگ این هفته با پاس نمودند. جنگ اول دو حریف در این‌فصل بدون گل مساوی تمام شده بود.

در حالیکه پاس در روز هفدهم حریف چغر و یکپا مدعی چون برق را دیدارمی‌ـ کند ، ملوان نایب پیشاهنگ مسابقه ها ، میهمان مظلومی چون سپاهان را پذیرائی خواهد کرد. سپاهان هم اول فصل که تازه رایکوف را به خدمت گرفته و یکدنیا امید و آرزو برای این فصل داشت، در بازی رفت ملوان را(۰ـ۰) متوقف ساخت . ولی‌سپاهان این وقت از فصل که هفته پیش هم از اهواز باشکست ۰ـ۲ بازگشت ، بعید می‌نماید که در بندر قادر به ، حتی همان مساوی بازی رفت‌باشد.

صنعت نفت ، نماینده‌آبادان چون هفته پیش ، فردا هم‌در تبریز است. ماشین سازی‌تیم برتر تبریزیها حریف روز هفدهم مردان سالیا است.

تبریز چون پایتخت، این هفته ، هم امروز و هم‌فردا ورزشگاهش را لبریز از تماشاگر خواهد دید ، بویژه امروز که پرتماشاگرترین تیم پایتخت پرسپولیس ـ برای پیکار با تراکتورسازان در ورزشگاه رضا پهلوی صف آرائی خواهدنمود.پرسپولیس پس از رفتن قلیچ خانی که دوشنبه صبح برای ادامه تحصیل به ایالات متحده‌پرواز کرد ، از حالا به بعد سوای خط حمله‌اش که با وجود آمدن دومهاجم انگلیسی‌هنوز برای گل زدن دچار مشکل است ، در قلب دفاع‌هم‌آسوده خاطر نخواهد بود . یعقوب فاطمی مقدم ، احتمالا فردا جانشین قلیچ خانی در کنار بیژن ذوالفقارنسب خواهد بود.

درست نقطه مقابل‌پرسپولیس که از این هفته دیگرقلیچ‌خانی را نخواهد داشت ، تاج‌دیگر تیم پر تماشاگر تهرانی، ایرج دانائی فرد یار ملی پوش و موثر خود را بار دیگر به خدمت خواهد گرفت. دانائی فرد پس از سفری کوتاه به آلمان وبرای معالجه‌شکستگی استخوان دستش ، بار دیگر آماده و سرحال ، راهی‌میدان خواهد شد. با بازگشت این بازیکن و دیدار با راه‌آهن ، تیم چراغ قرمز جدول،تاجیها امید دارند که پس از چند هفته ، امروز بار دیگر رنگ پیروزی را ببینند.

برنامه روز شانزدهم

٥ شنبه ۱۷ شهریور ماه :

شهباز ـ بانکملی (ساعت٥بعد از ظهر ـ امجدیه)، تاج‌ـراه‌ـ آهن (ساعت ۷ بعد از ظهرـ امجدیه)، تراکتور سازی ـ پرسپولیس (ساعت ٥ بعداز ظهر ـ تبریز) .

جمعه ۱۸ شهریور ماه :

پاس ـ برق (ساعت٥ بعد از ظهر ـ امجدیه)، دارائی ـهما (ساعت ۷بعداز ظهرـامجدیه)، صنعت‌نفت ـ ماشین‌سازی (ساعت ٥ بعد از ظهرـتبریز)، ملوان ـ سپاهان (ساعت٥بعد از ظهر ـ بندرپهلوی)، نیروـ ذوب‌آهن (ساعت ٥ بعد از ظهر ـ اصفهان).

رده بندی در پایان هفته شانزدهم

تیم	بازی	برد	مساوی	باخت	زده	خورده	تفاضل	امتیاز
۱ـ پاس	۱٦	۱۰	۳	۳	۱۸	۱۰	+۸	۲۳
۲ـ ملوان	۱٥	۷	۷	۱	۲۱	۱۰	+۱۱	۲۱
۳ـ صنعت نفت	۱٦	۷	٦	۳	۱۷	۱۲	+٥	۲۰
۴ـ برق	۱۴	٦	۷	۱	۱۳	٦	+۷	۱۹
۵ـ پرسپولیس	۱٦	۷	۴	٥	۱۸	۱۳	+٥	۱۸
۶ـ نیرو	۱٦	٦	٥	٥	۱٥	۱۳	+۲	۱۷
ـ ماشین سازی	۱٦	٦	٥	٥	۱۴	۱٥	ـ۱	۱۷
۸ـ تاج	۱٦	٦	۴	٦	۱۷	۱۴	+۳	۱٦
۹ـ شهباز	۱۴	٥	٥	۴	۱۹	۱۴	+٥	۱٥
ـ تراکتورسازی	۱٦	۴	۷	٥	۱٦	۱۴	+۲	۱٥
ـ ذوب‌آهن	۱٦	٥	٥	٦	۱۴	۱۷	ـ۳	۱٥
۱۲ـ هما	۱٥	۴	٦	٥	۱۳	۱٥	ـ۲	۱۴
ـ دارائی	۱٦	۳	۸	٥	۱۴	۱۸	ـ۴	۱۴
۱۴ـ بانک ملی	۱٦	۲	۸	٦	۷	۱۴	ـ۷	۱۲
۱۵ـ سپاهان	۱٥	۲	۴	۹	۹	۲۱	ـ۱۲	۱۰
۱۶ـ راه‌آهن	۱٦	۰	۴	۱۲	٦	۲۴	ـ۱۸	۴

مسابقه های دوچرخه سواری دورشمال از روز ۳ مهرماه آغاز میشود

دوچرخه سواران الجزایر ، مصر، سوریه، عربستان و آلمان‌هم خواهند آمد

الجزایر ، مصر ،سوریه، عربستان سعودی و آلمان غربی ، برای شرکت در مسابقه‌های دوچرخه‌سواری بین‌المللی «دور شمال»بسیج میشوند . فدراسیون های دوچرخه‌سواری‌این ٥کشور اعلام کردند ، که بطورحتم، در تورنمنت‌دوچرخه‌سواری ما شرکت میجویند ، اما «مراکش» با یک «اگر» به تهران می‌آید :

ـ «اگر فدراسیون‌دوچرخه سواری بلیت «رفت» یا «برگشت» هواپیمارابپردازد» فدراسیون دوچرخه‌سواری از ۲٤ کشور دعوت کرده‌که در مسابقه‌های دور «شمال» شرکت نمایند ، و از این تعداد ممالک ، تاکنون ٥ پاسخ مثبت دریافت کرده است ، که یکی هم ـ یعنی مراکش ـ موقعیت مشکوکی دارد، و در پی بازگشت بیژن جهانبانی رئیس فدراسیون دوچرخه سواری از سفر خارج، معلوم‌خواهد شد که هزینه یکسر پرواز مراکشی‌ها ، از سوی‌ایران تقبل میشود یا نه .

اما ، پاسخ منفی از آن ترکهاست که پوزش خواسته‌اند . ترکها همزمان با تورنمنت شمال ایران ، مسابقه‌های مشابه تورنمنت دارند و به مساحت ۱۱۰۰ کیلومتر .

باردیگر ، دور شمال

ایران ، امسال نیز به گونه‌ی سال پیش سه تیم در تورنمنت شمال شرکت‌میدهد تیم ملی . و تیمهای الف و ب .

فدراسیون دوچرخه‌سواری برای شناخت مهره های سه تیم ـ که ۱۸ نفر میشوند ـ مسابقه‌های قهرمانی تهران‌و کشور را اخیرا انجام داد، و ۲٥ دوچرخه سوار را برای زندگی اردویی دعوت کرد که از این جمع ، چهار پنج نفر هفته آینده حذف میشوند : «روز یکشنبه۲٥ دوچرخه‌سوار اردو نشین، جاده‌ی هراز را پیموده ،از بابلسر بسوی تهران می‌آیند و در این جاده پیمائی ، دوچرخه سوارانی که در رده‌های آخر قرار می‌گیرند، بیرون از اردو خواهند ماند .

برای آنکه ۱۸ مهره‌ی مورد نیاز برای سه تیم شرکت کننده در تورنمنت شمال ایران، ازجمع‌باقیمانده سوا شوند ، یکشنبه بعد هم دوچرخه سواران اردو نشین از آمل به چالوس و از آنجا بسوی تهران می ـ تازند ، و چهره‌ی مهره‌های هجده‌گانه را مشخص می‌ـ سازند .»

دومین دوره‌ی مسابقه های دور شمال‌ایران ، روز ۳۰ مهرماه آغاز میشود ،و اکنون به تقریب‌می‌توان‌گفت که فدراسیون دوچرخه سواری برای آمادگی دوچرخه سواران از یکماه نیم پیش اردوبرپا کرده‌است و قاعدتا بایستی از این تدارک پیشاپیش و طولانی، نتیجه‌یی بهتر بگیرد .

عطار اشرفی از ورود به تیم ملی محروم ماند !

شب گذشته در حضور محمد زهتاب دبیر فدراسیون وزنه برداری ایران وپور فرزیب‌عضو کمیته فنی این فدراسیون‌ازمهدی عطار اشرفی بطور غیر رسمی رکورد گیری بعمل آمد که ملی پوش دسته میان وزن ایران‌در این آزمایش مردود شد.

مهدی عطار اشرفی که چندی قبل در دو جلسه به بلند کردن ۱۳۲٫٥ کیلو یکضرب و ۱۷٥ کیلو دو ضرب موفق شده‌بود، به نظر مربی تیم ملی منوچهر برومند شایسته عضویت در تیم اعزامی بمسابقه های جهانی اشتوتکارت بود. ولی در جلسه کمیته فنی بجهت اینکه نامبرده‌در رکورد گیری‌رسمی‌ازعهده‌رکورد ورودی برنیامده بود، تصمیم‌به آزمایش مجددی از او گرفته شد.

دیشب این آزمایش‌درشرائطی شکل گرفت که اشرفی سه باردر بالا زدن ۱۳۰ کیلو ناموفق‌ماند و در ادامه حرکات به دوضرب روی آورد.

در دو ضرب‌نیز عطار اشرفی تا ۱٦٥ کیلو موفقیت آمیز‌جلو گام برداشت ولی سه بار هر برداشتن وزنه سنگین ۱۷٥کیلو که یک رکورد تازه ملی بحساب میاید ناکام ماند.

باین ترتیب ترکیب ٤ نفره‌تیم ملی برای شرکت در مسابقه‌های جهانی وزنه برداری ثابت باقی ماند و این تیم دوشنبه آینده با سه همراه بسوی اشتوتکارت خواهد رفت.

وزنه برداران ایرانی که در فاصله چهار روز به‌آغاز پیکارها به مکان برگزاری مسابقه ها خواهند رسید از روز شنبه ۲٦ شهریور ماه در کنار دیگران مبارزات را آغاز خواهند کرد.

محمد نصیری تک مرد افتخار ایران که برای چهاردهمین بار در این مسابقه ها حاضرمیشود اولین نماینده گروه٤ نفری‌وزنه برداران ایران خواهد بود که برای دفاع از مقام‌سوم‌ی المپیک با همتاهای جوان خود رقابت میکند.

نصیری که بنظرمیرسد این‌بار ورونین حریف روسی خود را بعلت صعود به دسته ٥٦ کیلو در برابر نخواهدداشت‌در فاصله ۹ روز به آغازمسابقه ها ۳کیلو اضافه وزن دارد که با توجه‌به گذشته برای او ایده‌آل است.

فیض‌اله ناصری در دسته ٥٦ کیلو ، نصراله دهنوی، و مصطفی پاکیزه جهدر دسته٦۷٫٥ کیلو دیگر شرکت کنندگان‌ایرانی درجام جهانی اشتوتکارت‌خواهند بود.

وزنه‌برداری تشویقی جوانان و نوجوانان

مسابقه‌های وزنه برداری تشویقی نوجوانان و جوانان باشگاه‌های تهران از روز گذشته با انجام مسابقه های دسته‌های ٥۲ و ٥٦ کیلو در دو رده نوجوانان و جوانان انجام شد .

برطبق توافق دوجانبه‌ای‌که از اسفند ماه گذشته میان فدراسیون وزنه برداری‌کشور و ۲۱ باشگاه متعهد صورت گرفت ، باشگاه‌های متعهد در اولین آزمون‌عمومی‌قدرت‌های نوپای خود را به‌محک‌آزمایش گذاردند .

فدراسیون وزنه برداری‌بعد از فدراسیون کشتی تنها فدراسیونی است‌که برای‌جاری ساختن خونهای تازه در رگ های یخ زده این ورزش با باشگاهها قرارداد بسته و بموجب قراردادی دوجانبه باشگاهها موظفند در قبال دریافت ماهیانه بساط وزنه برداری را در باشگاه‌ها پهن کنند تاازحالت بی‌تفاوت‌گذشته خلاص گردند .

مسابقه‌های تشویقی‌نوجوانان و جوانان ۱٦ تا ۲۰ ساله‌گام نخستین باشگاهها پس از آن قرارداد میباشد .

در این دوره مسابقه ۲۱ باشگاه در صحنه رقابت‌ها حاضرند که بنظر میرسد تاجی ها بخت بلندتری برای‌قهرمانی دارند . نتایج مسابقه٥۲کیلوئی ها از این قرار بود .

نوجوانان

۱ـ علیرضا ایزدی سفری از تاج با رکورد ۱۳٥کیلو ۷٥ + ٦۰)

۲ـ علی یحیائی از پله با رکورد ۱۲۲٫٥ کیلو (٥۰+ ۷۲٫٥)

۳ـ مهدی زابلی کیان با رکورد ۱۲۰ کیلو (۷۰+ ٥۰)

جوانان

۱ـ حسین قاسمی از تاج با رکورد ۱٥۰ کیلو (۷۰+ ۸۰)

۲ـ حجت‌الله سید علی تاج با رکورد ۱٤٥ کیلو (۸۰+ ٦٥)

۳ـ محسن منتظری‌فردوسی با رکورد ۱۳٥ کیلو (٦۲٫٥+ ٦۲٫٥)

رنسن برینک فروختنی نیست

تیم اسپانیائی والنس که بعد از فروش جانی رپ هلندی به تیم باستیا فرانسه ، در بدر بدنبال یک مهاجم خارجی خوب وگلزن میباشد ، پس از نا امید شدن از میشل پلاتین بازیکن‌تیم ملی‌فرانسه و تیم نانسی ، بالاخره‌روی‌روبی رنسن برینک گلزن دیگر تیم‌ملی هلند که در تیم اندرلشت بلژیک بازی میکند ، انگشت گذارد برای خرید این بازیکن ، والنس یک پیشنهاد ٤٫٥ میلیون تومانی هم پیش روی اندرلشت گذاشت ،اما در این میان ، نکته جالب پاسخ رهبران اندرلشت به والنس بود بلژیکیها اینطور پاسخ دادند :

پیشنهاد بی پیشنهاد ! دور این یکی را خط بکشید !

دورنهایی مشتزنی منطقه‌ای ایران ، جام بزرگ دنیای ورزش ـ همدان

همدان : مدنی‌ـ یادی ـ توکلی‌فر

نبرد پرشور مردان نخبه رینگ آغاز شد

بوکس

دومشتزن تهرانی که‌ازهمشهری خودشکست خورده بودند، انتقام‌خود را بازستاندند.

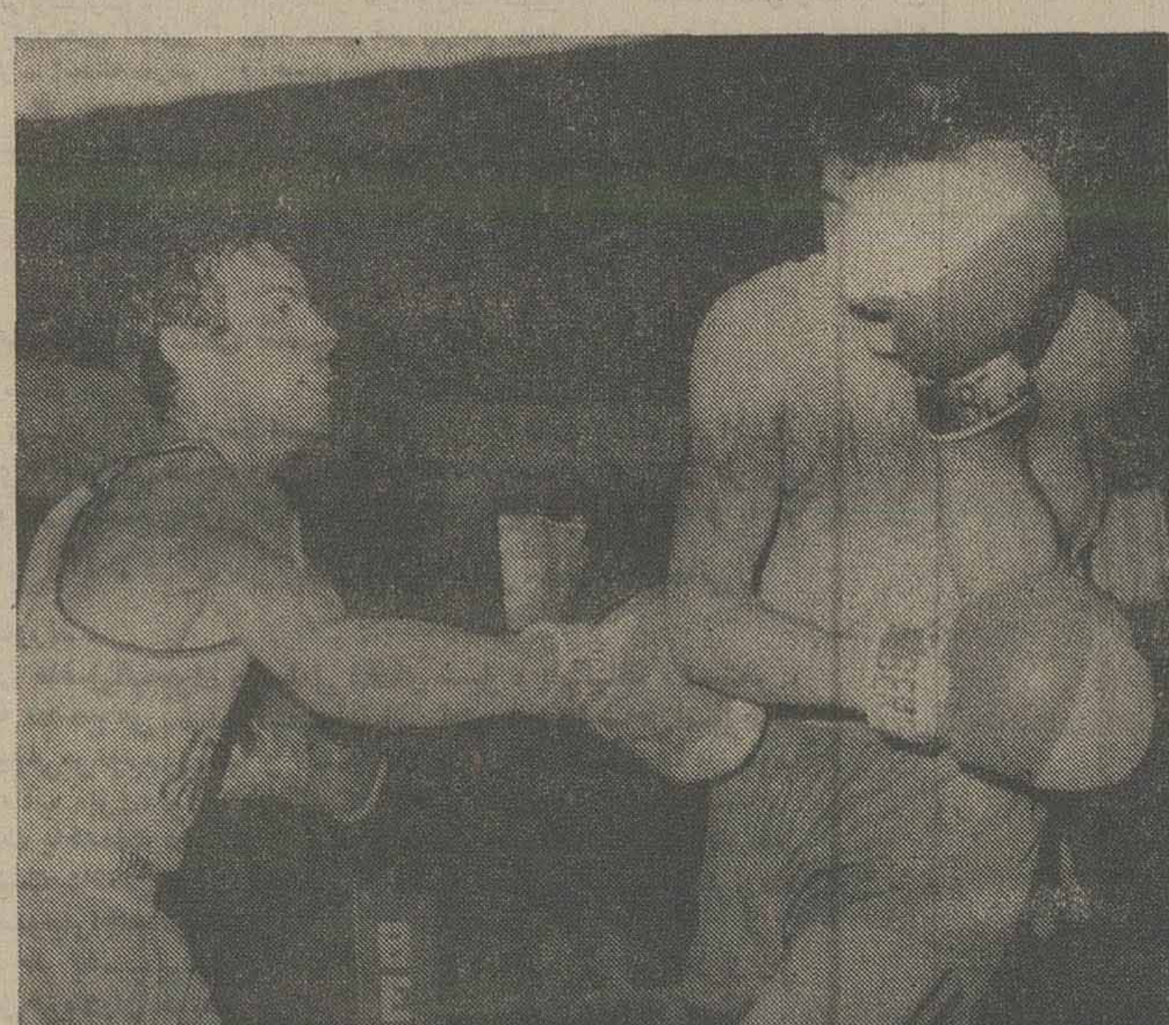

یک صحنه از نبرد دیشب‌سعید بشیری ، ملی‌پوش اعزامی به المپیک مونرال ، و سعید علی بابائی ، که منجر به پیروزی بشیری گردید . بشیری (چپ) ،که در تهران از بابائی شکست خورده بود ، در همدان انتقام‌خود را گرفت .

همدان ، در عمر خود ، هیچگاه شاهد همچون‌شور و هیجان شگرف نبود که‌دیشب با آغاز نبرد مشتزنان نخبه‌ی ایران ، بخوددید،حتی موقعی که مسابقه‌های قهرمانی کشتی و وزنه‌برداری در دو ساله اخیر در همدان انجام گرفت ، ورزش‌و ورزشدوستان‌همدانی، بدین سیاق ، تحت الشعاع مبارزات نبودند. صدهاعلاقمند ورزش مشتزنی ، دیشب پشت درهای بسته‌ی سالن ٤ هزار نفری فردوسی حسرت بدل ماندند ، و راهی به‌آوردگاه مشتزنان نیافتند ، اما آنها که راه به سالن یافتند ،چه‌مبارزه های جالبی که دیدند ،وبویژه مبارزاتی را که چند تهرانی با همدیگر انجام دادند، و چند مشتزنی که در مسابقه های قهرمانی استان مرکزی از حریفشان شکست‌خورده بودند انتقام شکست را بازستاندند.

یکی از این انتقامجویان‌سعید بشیری ملی‌پوش اعزامی به المپیک بود ، که باخت تهران را جبران کرد ، و دیگری ناصر علی‌بابائی که حریفش را ناک‌اوت کرد : «بابائی ، یکی از مدعیان جدی پیراهن ملی است.»

همه‌ی این هیجانات ناشی از حضور ۷۳ مشتزن‌برگزیده از ٥ منطقه ایرانست ، که دیدار های نهایی خود را تحت عنوان «جام‌بزرگ‌دنیای‌ورزش» برگزار کرده‌اند ، و سایه‌ی پیراهن ملی را درهمدان‌تعقیب مینمایند .

افتتاح ! برخلاف توکلیان‌رئیس تربیت بدنی همدان ، که‌گوئی چشم دیدن مسابقه های‌بکس‌و بکسورها را ندارد ، تیمهزرهی کمال همکاری را با عوامل برگزار کننده مسابقه‌ها دارد.

بهر تقدیر ، با دیدار دو مشتزن ٤۸ کیلوئی تهران، مبارزات نخستین شب ، بدین سیاق انجام گرفت .

٤۸ کیلو : سعید بشیری ملی‌پوش اعزامی به مونرال، با شکست علی بابائی‌همشهری تهرانی خود ، انتقام دیدار تهران را گرفت ـ غلام‌رئیسی از بندر عباس ، ابوالحسن مبارکی از گیلان را ناک‌اوت کرد ـ رئیسی با یک‌ضربه‌چپ در راند اول حریف را به شکست وادار نمود .

فریبرز نصیری‌از مازندران، در راند اول برابر محمد کریم شجاعی از اصفهان سه‌اخطاره شد و باضربه فنی باخت‌ـعلی خواجوی از کرمان هم بدین سیاق مغلوب «حمید دریج‌وند» از لرستان‌شد ـ و صفررضایی از همدان ، همشهری خود حمید خلیلی را با امتیازبرد.

٥٤ کیلو : هادی حقیقی و علی علی‌زاده از گیلان ، کار خود را در راند اول یکسره ساختند . حقیقی بچه‌ی بندر پهلوی ، حریف رشتی خودرا دوبار ناکدان کرد و باقبول برتری یکجانبه حریف، شکست ضربه فنی را در اولین راند پذیرفت ـ ابراهیم شیخی و ناصرعلی بابائی‌هردواز تهران روباروی هم ایستادند ، و بابائی هم بگونه‌ی بشیری ، انتقام شکست تهران را بازپس گرفت . شیخی در پی‌حملات راند اول ، در راند دوم ناک دان شد ، ولی همچنان از نظر امتیاز از حریف پیش‌بود، اما ضربات زیاد بابائی درراند سوم و بویژه یک راست او، شیخی را نقش رینگ کرد ، و مغلوب ضربه فنی ساخت .

حبیب شهبازی از کرمانشاه که با وزن ٥١ کیلو در ٥٤ کیلو شرکت کرده ، مبارزه با محمود بشیری از بندر عباس را دورا دوراداره می‌کردولی درپایان ثانیه‌های راند سوم برتری‌اش را حفظ ننموده ، با امتیازباخت‌ـ ابراهیم‌جعفری از کرمان ، دربرابر کمال مرادی زاده از اصفهان سه اخطاره شد ، و باخت.

حضور اکثر ملی‌پوشها در رینگ ، سالن را به آتش می‌ـ کشند . فردا شب که فینال است ، بیش از۱۱ پیکارنهایی، مسابقه‌یی نخواهد بود .

مراسم افتتاح مسابقه های جام بزرگ دنیای ورزش ، که آزمایشگاه شناخت مهره های تیم ملی برای مسابقات قهرمانی آسیا وفستیوال‌البرلین‌محسوب میشود ، با نظم و ترتیب و شکوه خاصی انجام گرفت .

دو انتقام تهران

در قبال این نشانه های رضایتبخش و تلاش تحسین انگیز و طاقت فرسای هیات مشتزنی‌همدان ـ بویژه‌مهندس هوشنگی رئیس هیات ـ باید گفت که کارمندان تربیت بدنی هیچگونه همکاری لازم را چه در اردو ، و چه دربرگزاری مسابقه‌ها ، ندارند و ازاینرو بود که لوله آب‌ورزشگاه که دیروز ترکیده بود ـ به وضع اسفناک باقی ماند ، درسالن آب آشامیدنی پیدا نمی‌شد ، کولرها از کار افتاده بود ، و همچنین تلفن ـ و رئیس‌تربیت بدنی همدان ، پس از چند روز دیشب تازه با میهمانان شهرش روبرو شد ، و مراسم

بهمنی ، مشتزن ملی‌ماست ، و غیبت او ، خیال ملی‌پوش باقیمانده‌ی ٦۰ کیلو ـ بهروز پنجه‌یی را راحت کرد ، که حالا ، سخت‌ترین مدعی‌اش را پیش روی نمی‌بیند .

۷۱ مشتزن میهمان همدانی ها ، دیشب ۲٦ بازی داشتند، که چون مراسم افتتاح مسابقه ها ساعت ٦ شروع شد،آغاز بازیها با تاخیر صورت‌گرفت، و پایان آن هم تا پاسی‌ازشب رفته طول کشید .

اینان ـ این بهترین مردان رینگ در ایران ـ امشب هم ۳٦ بازی دارند و به خاطر

افزایش مسافران همدان

رقم مسافران همدان ، تا پریروز از ٦ مشتزن فراتر‌ـ نمی‌رفت ، اما با توجه به اینکه فدراسیون مشتزنی به شهرستانها ، این فرجه را داده بود که مشتزنان خوبشان‌را به همدان بیاورند ، این رقم سر به ۷۳ تن زد ، که البته درجمع این مردان تهرانی و شهرستانی ، دو تن قادر نشدند ، روی ترازوی توزین قرار گیرند : «داود روحی و پرویز بهمنی ، هردو ازتهران‌ـ اولی بخاطر دل درد نامنتظره و دومی بخاطر مصدومیت‌پا»

گزارش امور اجتماعی سازمان شاهنشاهی بازرسی آموزش وپژوهش

هیچیک از اصول نظام جدید آموزش و پرورش تحقق نیافته است

در بخش های گذشته ، قسمت‌هایی از گزارش امور اجتماعی سازمان شاهنشاهی بازرسی آموزش وپژوهش را خواندید و امروز دنباله گزارش مذکور از نظرتان میگذرد :

تربیت دبیردوره راهنمائی‌ـ مدارس راهنمائی از همان‌آغاز تاسیس با کمبود شدید دبیر واجد صلاحیت روبرو بوده است .

در سال تحصیلی ۲۵۳۱ ـ ۲۵۳۰ که سال اول فعالیت مدارس راهنمائی است۱۰۶۹۲ نفر دبیر مورد نیاز بوده‌است منحصرا ۲۲۴۹ دبیر واجد صلاحیت وجود داشته است. این کمبود همچنان تا حال حاضر ادامه یافته و تشدید شده است و کسر آن‌از طریق معلمان حق‌التدریسی و باانتقال آموزگاران ورزیده و بادیپلمه های شاغل در دبیرستان ها بکار آموزشی دوره آموزش راهنمائی تامین میشود .

در ۳۰ مدرسه راهنمائی نمونه مورد تحقیق غالبا با کمبود دبیر مواجه بوده‌اند که همگی از طریق استخدام معلمان‌وپرداخت حق‌التدریسی کمبود را تا حدی جبران کرده‌اند .در این گروه در آغاز سال تحصیلی ۲۰ مدرسه کمبود معلم نداشته‌اند ، دو مدرسه کمبود خود را توانسته‌اند در پایان آبان ماه و دو مدرسه در پایان اسفند ۵۵ و یک‌مدرسه دراردیبهشت امسال جبران کنند .

در حال حاضر دانشسرا های مقدماتی‌آموزگار دبستانی و دانشسرای راهنمائی برای مدارس راهنمائی معلم تربیت میکند ، ولی بعلت نداشتن کادر صلاحیتدار آموزشی تولید این موسسات در خور وظیفه‌ای که دارند نیست ، ساختمان کافی نیست ،برنامه متناسب با وظیفه‌ای که‌دارند نیست ، در بسیاری از موارد کتاب درسی وجود ندارد و بهرحال برای دانشجویان شوق انگیز نیست .

۸ـ در اصول پانزدهم و بیستم تاکید بر عدم تمرکز در فعالیت های‌آموزشی و اداری است‌ـدر اجراء این اصول قانون تشکیل شورا های آموزش و پرورش منطقه‌ای کشور ، وزارت آموزش و پرورش را مکلف کرده است‌که در ظرف‌پنج‌سال برای‌واگذاری امور مالی واداری آموزش و پرورش بمردم شورای آموزش و پرورش آن منطقه را تشکیل دهند و این شورا تقریبا حل و فصل بسیاری‌از مسائل مالی و اداری‌را بعهده دارد .

در اجراء این قانون‌تاکنون ۲۵۲ منطقه‌آموزش وپرورش تشکیل شده است ولی هنوز بخشنامه‌ها و دستورالعمل هائی از واحد های مرکز میرسد . معذلک در بررسی از مناطق نمونه معلوم شد که نسبت به گذشته تا حدی‌مناطق آموزشی اختیار یافته‌اند و میتوانند بدون مراجعه بتهران کارها را حل و فصل کنند .

عدم اجرای صحیح

مطالبی که در مورد بررسی هریک از اصول ۲۰ گانه نظام جدید آموزش وپرورش در ارتباط با آموزش ابتدائی و راهنمائی تحصیلی گفته شد متاسفانه نشانگر این واقعیت است که هیچیک از اصول نظام جدید آموزش‌و پرورش بطور کامل تحقق نیافته است. عدم اجرای صحیح و کامل‌این اصول نه تنها تحقق هدفهای مورد نظر را میسر ساخته است بلکه تردید و ناباوری نامطلوبی نیز در اذهان خاص و عم به وجود آورده‌است. بعضی از متخصصان درفلسفه موجودیت سه دوره تعلیمات قبل از دانشگاه شک کرده‌اند. در شرایط فعلی کشیدن خط فاصله بین تعلیمات ابتدائی و دوره راهنمائی تحصیلی در پایان ۵ سال ابتدائی مفهوم خاصی ندارد و با وضعی که آموزش دوره راهنمائی تحصیلی اجرا میشود اگر این دوره یکیادو سال‌زودتر یا دیرتر شروع شودهیچگونه اثری بردانش آموز و آینده وی نخواهد گذاشت .

همانطور که گفته شدامتیازات عمده دوره راهنمائی تحصیلی در نظام جدید آموزش و پرورش عبارتند از شناخت دانش آموز ، استفاده از خدمات مشاورراهنما ،آشنائی با حرف و فنون از طریق مطالعه درس ، شناخت حرفه وفن و ایجاد امکاناتی برای انتخاب رشته تحصیلی یاشغل، اما متاسفانه در اجراءهیچیک از این امتیازات بصورت‌مورد نظر تحقق نیافته‌است ومیتوان ادعا کرد کهاز دوره‌راهنمائی تحصیلی فقط نام آن وجود دارد .

روش انجام‌امتحان برتحقق هدفهای آموزش تاثیرفراوان دارد و تا زمانی که آینده دانش آموز بوسیله امتحانات سنتی محفوظات (به صورت متمرکز یا غیر متمرکز)ونمرات خام تعیین شود هیچ نوع نظامی در آموزش و پرورش موفق نخواهد بود .

آموزش عشایری

سنجش پیشرفت تحصیلی در دوره ابتدائی ـ تحقیق عینی مدارس گروه نمونه می تواند تصویری‌ازوضع‌بازدهی آموزش ابتدائی وراهنمائی بدست بدهد . معذلک برای اینکه به یک برآورد اکتفا نشود طبق‌برنامه دقیقی‌پیشرفت تحصیلی دبستان های گروه نمونه موردسنجش قرارگرفت و با پیشرفت تحصیلی درچند دبستان نمونه پایتخت که از بالاترین امکانات و تجهیزات موجوددرمملکت برخوردارند مقایسه شد .

در این برنامه سنجش‌پیشرفت آموزش عشایری هم گجانیده شد . مواد اصلی آزمایش که در این سنجش مورد توجه قرارگرفته است عبارت است از : فارسی ، ریاضی ، علوم تجربی ، تعلیمات اجتماعی و تعلیمات دینی .

نتایج این سنجش‌با نتایج امتحانات درسی که در مدارس انجام گرفته است‌نیز مقایسه شده استوهمبستگی آنها معلوم شده است که هریک از آنها شامل مواد فرعی مربوط میباشد . سئوالات مستخرج از کتاب های درسی بود و بگواهی کارشناسان متناسب بوده است .

انجام این سنجش بوسیله موسسه روانشناسی‌دانشگاه تهران و با استفاده از دقیق‌ترین روشهای علمی و با پیش‌بینی های لازم وکامل انجام گرفت . روش‌اجرائی و اصول محاسبات درمقدمه گزارش تفصیلی مندرج است و خلاصه‌ای از آن در فصل چهارم گزارش سازمان آمده است. مهمترین نتیجه‌سنجش پیشرفت تحصیلی دانش آموزان گروه مدارس نمونه که مستقیما در ارتباط با تشخیص میزان موفقیت آموزش ابتدائی است عبارت است از :

۱ـ پیشرفت دانش‌آموزان در درس ریاضیات کمتر از سایر دروس است . بعد از ریاضیات بترتیب‌علوم‌تجربی، انشاء و دستور زبان برای دانش آموزان‌دشوار است. سطح نمرات در تعلیمات اجتماعی ، دینی و املاء فارسی بالاتر است . نمرات سنجش پیشرفت تحصیلی تفاوت سطح نمرات آزمایش پیشرفت تحصیلی در مواد مختلف بیشتر از اختلاف سطح نمرات‌امتحانات‌دروس معمولی است و این امر نشان میدهد که امتحانات درسی از قدرت تشخیص کافی برای نشان دادن‌تفاوت استعدادها برخوردارنیستند.

دبستانهای‌ممتاز

۲ـ نتیجه کلی مقایسه سنجش پیشرفت تحصیلی دانش آموزان سال پنجم ابتدائی گروه نمونه با دبستان‌های ممتاز که بعنوان معیار پذیرفته شده‌اند و دبستان‌های عشایری‌این‌است که پیشرفت در دبستان های عشایری تقریبا هم سطح پیشرفت تحصیلی در دبستان های ممتاز میباشد البته در بعضی از مواد پیشرفت تحصیلی دبستان عشایری بیشتر است ولی در بعضی از مواد همطراز یا کمی عمیقتر از دبستان های ممتاز و نمونه است . مثلا در تعلیمات دینی دبستان های عشایری با میانگین ۱۱ر۲ از دبستان‌های ممتاز با میانگین ۸ جلوتر است. همچنین در علوم تجربی دبستان های عشایری ۱۱ر۵ از دبستان های ممتاز با میانگین ۱۱ر۴ پیشی گرفته است . ولی در فارسی دبستان عشایری با میانگین ۱۲ر۶ ازدبستان‌های ممتاز با میانگین ۱۳ و در ریاضیات دبستان‌های‌عشایری با میانگین ۱۱ر۲ از دبستان های ممتاز با میانگین ۱۱ر۷ از دبستانهای ممتازعقب‌مانده است. میانگین کل مواد امتحانی در دبستان های ممتاز نسبت به دبستان‌های عشایری ، که ۱۲ر۵ است، حدود سه دهم بیشتر است ولی میانگین دبستان های شهری و روستائی وسپاهی بترتیب عبارتند از ۸ر۹ ، ۷ر۸ و ۷ر۴ . بنابراین پیشرفت تحصیلی در دبستان های شهری و روستائی و سپاهی تقریبا یکسان است ولی در فاصله چشمگیری‌از پیشرفت تحصیلی در دبستان های عشایری و ممتاز قرار دارند .

پیشرفت تحصیلی دبستان های شهری و روستائی و سپاهی نه فقط در مجموع و میانگین تقریبا یکسان‌است بلکه در مواد امتحانی این نزدیکی و مشابهت ملاحظه میشود .

۳ـ اختلاف سطح‌پیشرفت تحصیلی بین دانش آموزان انواع مختلف مدارس که بوسیله آزمایش خاص تشخیص داده شده است ، در نمرات کارنامه های تحصیلی این دانش آموزان منعکس نیست و به اعتبار این کارنامه‌ها امتیاز مدارس خوب و مدارس عشایری را بهیچوجه نمی‌توان دریافت.

در پایان این گزارش ذکر دو مطلب ضروری است . مطلب اول اینکه درآزمایش پیشرفت تحصیلی منحصرا معلومات و اطلاعات دانش آموزان سنجیده شده است نه خصوصیات رفتاری آنها که تحت تاثیراسلوب‌پرورش قرار دارد. از خصوصیات رفتاری دانش‌آموزان‌عشایری عبارت است از صداقت و جسارت و اعتقاد ودلبستگی سنت‌های ملی و عشق شدید به میهن و امید است همه دانش آموزان هم از این سجایای مفید برخوردار باشند .

BANK PARS
بانک پارس

به‌لندن
سفر می‌کنید
یا به هریك از شهرهای کشور خودمان....
اگر با
حساب سفر بانك پارس
سفر کنید....

مقداری از
هزینه سفرتان را ما می‌پردازیم
چون
بانك پارس به حساب سفر شما بیشترین بهره را می دهد
و از هر شعبه بانك که بخواهید میتوانید پول دریافت کنید.

با حساب سفر بانك پارس سفرکنید

۱
۳۶

اطلاعیه مجتمع مسکونی

تعاونی نفت شهر

باکمال خوشوقتی باطلاع کسانی که در مجتمع مسکونی فوق قبلا آپارتمان رزرو کرده‌اند و همچنین باستحضار خریداران جدید میرساند که عملیات ساختمانی مجتمع فوق در مقیاس کلی آغاز گردیده و شرکت آ.ب.آ (مجری طرح) با همکاری پیمانکار آمریکائی خود حداعلای‌جدیت وکوشش را برای محقق ساختن تحویل واحدهای مسکونی در مواعد مقرر در برنامه زمان‌بندی‌شده شروع کرده و ادامه خواهد داد.

لذا ازکلیه کسانی‌که دراین مجتمع آپارتمان رزرو نموده‌اند درخواست میشود برای‌همکاری در پیشرفت سریع طرح مطابق قراردادهای‌منعقده قسط دوم آپارتمان خود را حداکثر ظرف ۱۵روز از این تاریخ بیکی از بانك های ذیر پرداخت نمایند .

۱ـ حساب جاری شماره ۲۳۶۶ بانك‌پارس تخت جمشید از طریق هرکدام از شعب بانك پارس .

۲ـ حساب جاری شمار ۱۸۰ر۹۳۷۴ بانك تهران ـ کوچه برلن .

تعاونی مسکن ـ نفت‌شهر

۱۵۹۰ـ ۱۴ر۶ر۳۶

آگهی مناقصه

کمیته تغذیه رایگان دانش آموزان منطقه‌عجبشیر برای اجرای برنامه تغذیه در سال تحصیلی ۳۶ـ ۳۷ مواد غذایی ذیل را ازطریق مناقصه خریداری می‌نماید. مواد غذائی مورد احتیاج که به تصویب کمیته تغذیه رسیده‌است‌بشرح زیر می‌باشد:

۱ـ کیک اعلا برابر استاندارد قنادی هادربسته‌های نایلونی یک نفره.
۲ـ اهری اعلا (نان قندی) برابر استاندار قنادیها در بسته‌های نایلونی یک نفره
۳ـ کلوچه اعلا برابر استاندارد قنادیهادر بسته‌های نایلونی یک نفره .
۴ـ بیسکویت مخصوص‌تغذیه دانش‌آموزان‌دربسته‌های سلفونی .
۵ـ سیب درختی تخم خارجی (ردوگلان).
۶ـ کشمش آفتابی یا مغز بادام در بسته‌های نایلونی یک نفره.
۷ـ نان سفید روغنی با تخم‌مرغ روز.
۸ـ نان سفید روغنی با پنیراعلا نوع‌لیقوان

۱ـ داوطلبین می‌تواند با مراجعه بهاداره‌آموزش و پرورش جهت رویت نمونه مواد غذائی خریداری و مقدار و کیفیت وکمیت‌آن همگونه اطلاعات لازم را ازواحداجرای کمیته تغذیه کسب نمایند.

۲ـ هریک از پیشنهاد دهندگان بایستی‌مبلغ ۵۰۰۰۰ ریال به حساب شماره ۵۰۷۹ بهبود تغذیه نزد بانک ملی ایران شعبه‌عجبشیرواریز و اسلیپ بانکی را ضمیمه پیشنهادخود نمایند که پس‌از عقد پیمان ودریافت تضمین‌بانکی لازم مسترد خواهد شد.

۳ـ به پیشنهادات فاقد سپرده مشروط و مبهم ترتیب اثر داده نخواهد شد.

۴ـ مواد تحویلی باید از نظر کیفیت وکمیت ونوع ومرغوبیت مورد تائید کمیته بوده وعاری از هرگونه عیب و فساد وفرسودگی باشد.

۵ـ مدت تحویل اجناس از اول مهرماه‌سال۳۶ لغایت دهم خرداد ماسال ۲۵۳۷شاهنشاهی خواهد بود .

۶ـ شرکت کنندگان در مناقصه می‌توانندرتهیه یک یا چند نوع از مواد غذایی مذکور شرکت نمایند.

۷ـ کمیته تغذیه در رد یکیا کلیه پیشنهادات مختار است.

۸ـ پیشنهاد دهندگان بایستی تا آخروقت‌اداری روز شنبه ۲۷‌شهریور ماه ۳۶ پیشنهاد خود را به دبیرخانه اداره آموزش وپرورش‌عجبشیر تسلیم ورسید دریافت نمایند.

۹ـ داوطلبین باید مشمول ممنوعیت‌مذکور در قانون مصوب ۲۲ دیماه ۳۷ نباشند و اشخاص ذینفع را نیز دخالت ندهنددرصورت‌احراز خلاف سپرده‌به نفع تغذیه ضبط‌خواهد شد.

۱۰ـ کلیه پیشنهادات در ساعت ۱۱ صبح‌روز یکشنبه مورخ ۲۷ر۶ر۳۶ در کمیته تغذیه در محل بخشداری باز و قرائت خواهد شدحضور پیشنهاد دهندگان در جلسه آزاداست.

بخشدار عجبشیر ورئیس کمیته تغذیه : افتخاری

شرکت پس انداز و وام مسکن کورش بزرگ به

سپرده مدت دار شما

برای یکصد هزار تومان	۱۰,۸۷۱	ریال در سال بیشتر از تمام بانکها بهره میدهد.
برای دویست هزار تومان	۲۱,۷۴۲	ریال در سال بیشتر از تمام بانکها بهره میدهد.
برای سیصد هزار تومان	۳۲,۶۱۳	ریال در سال بیشتر از تمام بانکها بهره میدهد.
برای چهارصد هزار تومان	۴۳,۴۸۴	ریال در سال بیشتر از تمام بانکها بهره میدهد.
برای پانصد هزار تومان	۵۴,۳۵۵	ریال در سال بیشتر از تمام بانکها بهره میدهد.
برای ششصد هزار تومان	۶۵,۲۲۶	ریال در سال بیشتر از تمام بانکها بهره میدهد.
برای هفتصد هزار تومان	۷۶,۰۹۷	ریال در سال بیشتر از تمام بانکها بهره میدهد.
برای هشتصد هزار تومان	۸۶,۹۶۸	ریال در سال بیشتر از تمام بانکها بهره میدهد.
برای نهصد هزار تومان	۹۷,۸۳۹	ریال در سال بیشتر از تمام بانکها بهره میدهد.
یک میلیون تومان	۱۰۸,۷۱۰	ریال در سال بیشتر از تمام بانکها بهره میدهد.

٪۱۱ = ٪۱ + ٪۱۰

بالاترین بهره	بهره بیشتر پس انداز و وام مسکن کورش بزرگ	بهره معمولی تمام بانکها

شرکت پس انداز و وام مسکن کورش بزرگ به سپرده مدت دار شما در یک سال ٪۱۱ بهره میدهد و این بهره حداقل ٪۱ بیشتر از همه بانکهاست .

بهره ماهانه :

شما میتوانید بهرهٔ پول خود را از شرکت پس انداز و وام مسکن کورش بزرگ ماهانه دریافت کنید .

به بهره پول شما هم بهره میدهیم

اگر مایل نبودید که بهره پول خود را ماهانه دریافت کنید پس انداز و وام مسکن کورش بزرگ هرماه بهره پول شما را به حساب پس انداز تان واریز نموده و به آن نیز بهره میدهد .

با مدیران شعب پس انداز و وام مسکن کورش بزرگ در نزدیکی محل کار و خانه تان تماس بگیرید

شرکت پس انداز و وام مسکن کورش بزرگ

MEDIA KB109

اسرار طول عمر، شادابی و تندرستی

اثر جدید : دکتر گیلورد هاوزر — ترجمه مهدی نراقی

عشق و امید، تکیه گاهی مطمئن برای زندگی سعادتمندانه است

به آشپزم دستور دادم برای او کوفته برنج کامل و سالاد سبزیهای تازه وگریپ فروت تنوری که روی آنرا عسل ریخته بودند تهیه‌کند.

نزدیک ظهر بودکه گرتا گاربو آمد در اولین نگاه هیکل زیبای او با موهای بلند و رنگ زرین صورتش جلب توجه میکرد .

— او صحبت مرا از دوستش لئوپولد استوکوفسکی شنیده بود و میل پیداکرده بودباسن درباره مسائل تغذیه صحبت کند .

در اینوقت رژیم غذائی گرتاگاربو منحصرا از سبزی های پخته با آب بود باوجود زیبائی چشمگیرش ، چنین رژیمی نیرویش را به تحلیل میبرد گرتاگاربو از خستگی و بیخوابی رنج میبرد و در معرض یک کم خونی وخیمی من تصمیم گرفتم که او را از رژیم لجوجانه و متعصب گیاهخواهی دور کنم و باو روش عاقلانه تغذیه راتوصیه و تجویز کنم کار من با زنی دارای اراده آهنین مشکل بود ولی بالاخره او راضی شد توصیه های‌مراقبول کند.

البته در ابتدا من اصرار داشتم که او از یک رژیم غذائی معتدل پیروی کند . فردای آنروز وقتی به لوژ (اطاق کوچک) او در استودیو فیلمبرداری رسیدم، ظهر و موقع ناهار بود اورا تنها دیدم که مشغول خوردن سبزیهای معمولی‌اش‌بود ولی این دفعه این سبزیها خام و

«۸۸»

نپخته بودند و با پروتئین‌های گوشت مرغ ، و پنیر سفید و جوانه گندم تقویت شده بودند .

گرتاگاربو برنامه غذائی نیرو بخش مرا که من برای او تجویز کرده بودم عملی کرده بود و چندی که گذشت او بمن خبر داد دیگر از کار خسته نمیشودو شبهابیخوابی ندارد و خستگی های‌عضلات او بکلی برطرف شده است.

کمی‌بعد که گرتاگاربوشروع به اجرای برنامه غذائی من‌کرد او قبول کرد رل اصلی درفیلم (نینوچکا) را بازی کند . در باره او روزنامه ها تبلیغات زیادی کردند و همگی نوشتند که گرتاگاربو این بار میخندد.

عده زیادی‌بمن‌و او از این رژیم غذائی که گاربوئی تازه و خنده‌رو ساخته بود تبریک گفتند .

لذت هماهنگی

میلوگرایش باینکه بایستیم تا دیگران بفکر ما باشند وما را هفته بعد از هفته دیگری مشغول کنند همانطور که بسیاری از مردم در جلو صفحه تلویزیون میکنندعملی ویرانگر است .

تماشاگر منفی بودن وزندگی را بحال خود گذاشتن هم ویرانگر است ، دکتر آرنولد هوت شنگر متخصص در طب روان تن پزشکی در کتابش تحت عنوان (اراده زیستن) نوشته است : دلتنگی وملال مزمن ، بیماری است .

اگر برای ما دیگران را بگذارید بخوانند ، برقصندو سازی بنوازند مساوی باکاری است که کسی بجای ماعشق‌بازی کند و یا درست مثل اینست که ازمجتهدی بخواهید بجای شما نماز و عبادت‌کند؟! هر موجود انسانی که هرگز دوست نداشته است ، نماز نکرده است و نرقصیده است درست بمثابه کرمی در روی دریاست و میلیونها سال زندگی و مبارزه برای خلق کردن یک روح در چنین وجودی بمفت از دست رفته است و تن و روح شگفت‌انگیز او ضایع گردیده است.

دوران (من میخواهم تنها باشم) گذشته است و در این قرن جائی برای گوشه‌نشینان و تارکان دنیا نیست پس‌فقط بخودتان توجه نکنید و دایره دوستان‌و شناسائی های خود را بسط وگسترش دهید در اجتماعات شرکت کنید و به دیگران ملحق شوید تا کار هائی که یک نفر به تنهائی نمیتواند انجام دهد عملی‌کنید.

اجتماع انسانی ما ازکسانی مثل شما بوجود آمده است، هم‌آهنگی اجتماعی خوشبختی می‌آورد و برای شما پاداشی در بردارد که هیچوقت‌در باره آن شک و تردید بخود راه نمیدهید .

زندگی با عشق

بزرگترین موفقیت موجودات انسانی که من کاملا به آن متقاعد شده‌ام عشق است و این همان چیزی است که مردان و زنان را بیکدیگرمی‌پیوندد .

عشق چیزی است که هیچ مرد وزنی نمیتواند آن رافقط برای خود ایجاد کند عشق چیزی است که دریافت میشود و برای شما نیرو ، سعادت، جرات تکیه‌گاه وسرمایه دیگر انسانهاست که مبادله میشود بدون اینکه‌چیزی مطالبه‌شود. لذت کسانی که عشق میورزند و پاداش آنها اینست که ببخشند ، یاری کنند وتکیه‌گاه جسمی و روحی برای‌کسانی شوند که باین عشق احتیاج دارند و از محرومیت آن رنج میبرند .

آری ، عشق مثل صلح و حسن تفاهم ماده سری زندگی است هر غذا باید متنوع و بهتر از غذای قبلی باشد ، چنین غذائی از طرف زنی هوشیار که احتیاج های‌غذائی جسمی بدن و نیازهای‌روحی روان را درک میکند فراهم میشود.

غذای‌خوردنی نمیتواندگرسنگی روح را برطرف سازد .

حسن تفاهم و هم‌آهنگی هم نمیتواند آتش گرسنگی جسمی را فرو نشاند .

همانطور که در یک بدن‌خوب تغذیه شده روح گرفته‌میماند درست مثل بدنی که روح هم‌آهنگ و مسالمت‌جویش ممکن است از گرسنگی شدیدی رنج ببرد. اگر میخواهید جسم و روح هردو تغذیه شوند راضی نشوید که در هربشقاب غذا مقدار لازم پروتئین ها و املاح معدنی را بریزید بلکه باندازه کافی عشق را هم در آن بگنجانید .

ادامه دارد

آگهی ثبت نام پذیرفته‌شدگان دوره دانشیابی «لیسانس» مدرسه‌عالی علوم کاشان سال تحصیلی ۳۷-۳۶

مدرسه عالی علوم کاشان ازکلیه پذیرفته شدگان نیمسال اول‌سال‌تحصیلی ۳۷- ۲۵۳۶ باتوجه به ضوابط و شرایط مندرج درصفحه ۱۰۴ دفترچه راهنمای داوطلبان ورود به‌آموزش‌عالی‌سال۲۵۳۶ «کدهای ۵۷۰ و ۵۷۱» و رعایت مراتب زیر ثبت‌نام مینماید :

الف- مدارك لازم برای ثبت نام :

۱- بیست قطعه عکس ۴×۶ تمام رخ‌که‌مشخصات کامل دانشجو پشت آن ها نوشته شده باشد .
۲- عین شناسنامه عکس‌دار و شش‌نسخه فتوکپی آن .
۳- اصل کارنامه آزمایش همگانی سال‌جاری و یک نسخه فتوکپی آن .
۴- اصل ارائه شماره برگ درخواست تائیدیه دیپلم بنام مدرسه عالی علوم‌کاشان از وزارت آموزش و پرورش.
۵- عین کارنامه یا گواهی قبولی ششم‌متوسطه و یک نسخه فتوکپی آن .
۶- ارائه عین (برگ آماده به خدمت ،برگ معاف از خدمت یا برگ خاتمه‌خدمت) و یک نسخه فتوکپی آن که تا اول‌مهرماه۲۵۳۶ اعتبار داشته باشد (برای دیپلمه‌های سال‌های گذشته) .

توضیح : ثبت نام کسانی که در خردادماه ۲۵۳۶ از دبیرستان فارغ‌التحصیل شده‌اند از لحاظ مشمولیت بلامانع است. ۷- ارائه فیش بانکی مبنی بر پرداخت مبلغ ۱۱۰,۰۰۰ (یکصد و ده‌هزار ریال) نزد حساب ۳۳۰۳۳ بانک ملی ایران شعبه کاشان بابت شهریه‌سال تحصیلی۳۷-۲۵۳۶برای دانشجویانیکه نخواهند از طریق آموزش رایگان ثبت‌نام نمایند .

توضیح : به دانشجویانیکه‌تعهد بسپارندپس از فراغ از تحصیل با سمت دبیری در نقاطی که وزارت آموزش و پرورش‌تعیین مینماید خدمت نمایند علاوه برآنکه هیچگونه وجهی بابت دوران تحصیل‌آنان‌دریافت نخواهد گردید حقوق کارآموزی معادل گروه ۴ پایه یک نیز به آنان‌دردوره‌تحصیلی پرداخت خواهد شد . و پس از اخذ گواهینامه دانشیابی با سمت دبیری‌در رشته خود شروع بکار خواهندکرد.

ب : تاریخ و محل ثبت نام:
از ساعت ۸ الی ۱۲ و ۱۵ الی۱۹ روزهای شنبه ۲۶ و یکشنبه ۲۷ شهریوربرای رشته فیزیک و دوشنبه ۲۸ و سه‌شنبه ۲۹ شهریور در همان‌ساعات برای رشته‌ریاضی از پذیرفته شدگان در محل مدرسه واقع‌در شهرستان کاشان ثبت نام‌بعمل خواهدآمد.

توضیح : دانشجویان سال‌های قبل ،باید در روزهای چهارشنبه ۳۰ وپنجشنبه ۳۱ شهریور ماه جهت ثبت نام به مدرسه‌مراجعه نمایند .

یادآوری :ثبت نام فقط درروزهای‌مقرر انجام میشود و باید پذیرفته شدگان‌شخصا با در دست داشتن مدارک کافی برای‌ثبت‌نام مراجعه نمایند .

یادآوری : مدرسه هیچگونه‌تعهدی‌برای تامین مسکن پذیرفته شدگان ندارد .

۱۴۱۰۹ م الف
آ- ۵۶۸۹

مدرسه عالی علوم کاشان

شرکت‌صنایع‌سیمان‌غرب (سهامی عام)

بدینوسیله از کلیه سهامدارانی که‌بعلت تغییر آدرس ویا علل دیگری اوراق سهام خود را دریافت ننموده‌اند تقاضا می شود که‌با در دست داشتن برگ گواهی موقت و کارت شناسائی ودرصورت‌وکالت یا ولایت اسناد مثبته جهت دریافت اصل سهام خود به آدرس زیر مراجعه نمایند.

۱- سهامدارانی که آدرس خود راکرمانشاه تعیین نموده‌اند به محل کارخانه واقع در کیلومتر ۱۵ جاده کرمانشاه - همدان .
۲- سهامدارانی که آدرس خودراتهران‌ویا سایر شهرستانها تعیین نموده‌اند به دفتر این شرکت واقع در خیابان سپهبد زاهدی - شماره ۵۶

شرکت‌صنایع‌سیمان‌غرب (سهامی عام)

قابل توجه‌دانش‌آموختگان سال ۲۵۳۶ مدرسه عالی بازرگانی

آئین برگزاری پایان سال تحصیلی۳۶-۳۵ مدرسه عالی بازرگانی در ساعت ۵ پس از نیمروز چهارشنبه ۳۰ شهریور ماه درتالار اجتماعات این مدرسه عالی برگزار میشود. لطفا برای دریافت لباس و کارت ورودی تاآخر وقت اداری روز ۲۳ شهریور ماه به روابط عمومی مدرسه عالی بازرگانی مراجعه فرمائید .

م‌الف ۱۳۱۵۰

محمد علی احمدی
رئیس مدرسه عالی بازرگانی

مجله‌دنیای‌ورزش روزهای‌شنبه‌منتشر میشود

آگهی تصمیمات مجمع عمومی عادی سالیانه شرکت افست سهامی عام‌ثبت‌شده‌به‌شماره۵۶۸۲

طبق صورتجلسه مجمع عمومی عادی سالیانه مورخ ۲۵ر۴ر۳۶ شرکت مزبور ۱- ترازنامه و حساب سود وزیان سال مالی ۲۵۳۵ بتصویب رسید ۲- آقای پرویز افتخار-جواهری بسمت بازرس اصلی و موسسه حسابرسی دقیق بسمت بازرس علی‌البدل برای مدت یکسال انتخاب شدند ۳- روزنامه کثیرالانتشار اطلاعات جهت درج آگهی ها و اطلاعیه های شرکت تعیین گردید. م‌الف ۱۴۲۱۲

مدیر کل ثبت شرکت ها و مالکیت صنعتی - یحیی‌مدنی

آگهی افزایش سرمایه در شرکت سهامی خاص اتوتهران ثبت‌شده‌بشماره ۱۸۶۴

طبق صورتجلسه مورخ ۱ر۵ر۲۵۳۶ مجمع عمومی فوق‌العاده شرکت سهامی خاص اتوتهران سرمایه شرکت نامبرده از محل سود تقسیم شده ازمبلغ پنجاه میلیون ریال بمبلغ هشتاد و هشت میلیون ریال افزایش یافته و ماده پنج اساسنامه شرکت بشرح زیر اصلاح شده است ماده‌پنج- سرمایه شرکت هشتاد و هشت میلیون ریال است که به هشتصد و هشتاد سهم یکصد هزار ریالی بی‌نام تقسیم شده وکلیه قیمت سهام نقدا از طرف شرکاء پرداخت گردیده است ذیل ثبت در تاریخ ۲۲ر۵ر۲۵۳۶ از نظر امضاء تکمیل شده است .

م‌الف ۱۴۲۱۵

مدیر کل‌ثبت شرکت ها و مالکیت صنعتی - یحیی مدنی

آگهی تشکیل مجمع همگانی فوق‌العاده‌انجمن زرتشتیان تهران

طبق بند۲ ازماده ۴ومواد ۷و ۲۰ اساسنامه انجمن زرتشتیان تهران مصوب ۱۶ مهر۱۳۴۴ مجمع همگانی فوق‌العاده در ساعت ۸صبح روز جمعه اول مهرماه ۲۵۳۶ شاهنشاهی درتالار خسروی واقع درخیابان مارشال استالین کوچه زرتشتیان پلاک شماره۸ تشکیل میشود .

دستور جلسه ، گرفتن تصمیم درباره تبدیل بهاحسن نمودن زمین های کاخ فیروزه است.

از عموم زرتشتیان مقیم تهران که مشمول ماده ۱۰ اساسنامه هستند خواهشمند است برای انجام‌وظیفه اجتماعی در جلسه مزبور شرکت فرمایند .

رئیس انجمن زرتشتیان تهران- دکترفرهنگ‌مهر

آگهی شرکت ساختمانی بنادر ایران(سهامی خاص) ثبت شده بشماره ۲۰۶۴۳

برابر صورتجلسه هیئت مدیره شرکت ساختمانی بنادر ایران (سهامی خاص) مورخ ۶ر۴ر۲۵۳۶ تغییرات زیر در مورد اختیارات بانکی شرکت صورت گرفت:

۱- حساب شرکت در بانکهای تهران - بامضای متفق دونفر از آقایان :
الف - حسن مولوی - جی. آ.اسکات G.A. SCOTT
ب- بامضای متفق دونفر از آقایان :
ج- ویلدین J. WILDIN
عزت‌اله اسکندری - جی . ا. اسکات‌:واچ . ج - استراب
۲- حساب های شرکت در بانکهای محلکار (بندر شاهپور - خرمشهر).
الف . بامضای متفق دونفر از آقایان :
اچ .ج استراب -جی .آ. اسکات که فقط در غیاب ایشان بامضای آقایان جی. آ. میندرهود
J.A. MINDERHOVD
وا .لاجندایک A. LAGENDISK
خواهد رسید
م‌الف ۱۴۲۱۶

مدیر کل ثبت شرکت ها و مالکیت صنعتی - یحیی‌مدنی

آگهی شرکت خدمات فنی آی تی تی (سهامی خاص) ثبت شده بشماره ۱۶۲۵۰

برابر صورتجلسات مجمع عمومی عادی بطور فوق‌العاده و هیئت مدیره شرکت خدمات فنی آی.تی.تی (سهامی خاص) مورخ ۵ر۵ر۲۵۳۶ تغیرات زیر در شرکت صورت گرفت :

۱- آقایان رابرت گراهام‌وود - جان اسمیت - نایجل . اچ . مکلین با کلیه اختیارات مندرج در اساسنامه شرکت برای مدت دوسال بسمت اعضای هیئت مدیره شرکت انتخاب شدند که آقای نایجل -اچ مکلین رئیس هیئت مدیره و مدیر عامل و آقای رابرت گراهام‌وود نایب رئیس هیئت مدیره شرکت میباشند .

مدیر عامل شرکت اداره و سرپرستی کلی امور شرکت را بعهده داشته و حدود اختیارات ایشان گاه‌بگاه از طرف هیئت مدیره شرکت تعیین خواهد شد .

۲- کلیه اسناد و مدارک تعهدآور شرکت باید بامضای متفق دو عضو هیئت مدیره شرکت یا بامضای مدیر عامل باتفاق آقای علی اسدی یابامضای آقای علی اسدی باتفاق امضای آقای مرتضی بهمن بدیعی برسد .

م‌الف ۴۲۱۸

مدیر کل ثبت شرکتها و مالکیت صنعتی - یحیی مدنی

آگهی تصمیمات مجمع عمومی عادی سالیانه شرکت سهامی خاص تجارتی وفنی تیمکارثبت شده بشماره ۲۰۷۶۲

طبق صورتجلسه مجمع عمومی عادی سالیانه مورخ ۲۱ر۴ر۳۶ شرکت مزبور .

۱- ترازنامه و حساب سود و زیان سال مالی ۲۵۳۵ بتصویب رسید .

۲- خانم انگریت مجلسی بسمت بازرس اصلی و آقای حمید نسود بسمت بازرس علی‌البدل برای مدت یکسال‌انتخاب شدند

۳- روزنامه کثیرالانتشار اطلاعات جهت درج آگهی‌هاو اطلاعیه‌های مربوط بشرکت تعیین گردید .

م‌الف ۱۴۲۱۶

مدیر کل ثبت شرکتها و مالکیت صنعتی - یحیی مدنی

در جلسه انجمن شهرستان شهرکرد :

گرانفروشی در روستاها ادامه دارد

گوشه‌ای از جلسه انجمن شهرستان شهرکرد

احداث یک حمام ۶ دوش برای ۴۰۰۰ نفر اهالی «هارونی» چهار محال و بختیاری کافی نیست

۴ خانه بهداشت در روستاهای : گشنیزخان ، چلیچه ، شمس‌آباد وفیل آباد ساخته میشود

شهرکرد : جلسه انجمن شهرستان شهرکرد به ریاست عبدالرحیم هادیان و با شرکت یوسفی بخشدار مرکزی تشکیل شد .

در آغاز این جلسه «امینی» رئیس‌هیات‌مدیره شرکت‌تعاونی روستائی «هارونی» و مسئول گروه این روستا گفت : ۴۰۰۰ نفر جمعیت هارونی ، پس از ۳ سال درخواست و انتظار برای احداث یک دستگاه‌حمام توانسته‌اند از طریق خودیاری ۳۰ درصد هزینه احداث حمام را فراهم نمایند و با تاسیس ۷۰درصد بقیه اعتبار از سوی انجمن شهرستان ، قرار شده است یک حمام ۶ دوش ، در این روستا ساخته شود ، اما باید پذیرفت که یک حمام ۶ دوش برای ۴ هزار نفرجمعیت هارونی کافی نیست .

یوسفی بخشدار مرکزی در پاسخ گفت : اگر حمام ۶دوش پاسخگوی نیازهای کلیه‌اهالی هارونی نیست ، ۳۰ درصد هزینه‌ای را که از طریق خودیاری برای‌این‌منظورتامین کرده‌اند به ۵۰ درصد افزایش دهید ، تا دو دوش دیگر به این حمام افزوده شود.

وی اضافه کرد : می‌بایستی امر مشارکت در اجرای برنامه های عمرانی را برای اهالی همه روستاها تشریح کرد تا روستائیان ، در هر نقطه‌ای که

بقیه در صفحه دوم

نماز جماعت ۲۱ رمضان در مسجد شاه اصفهان

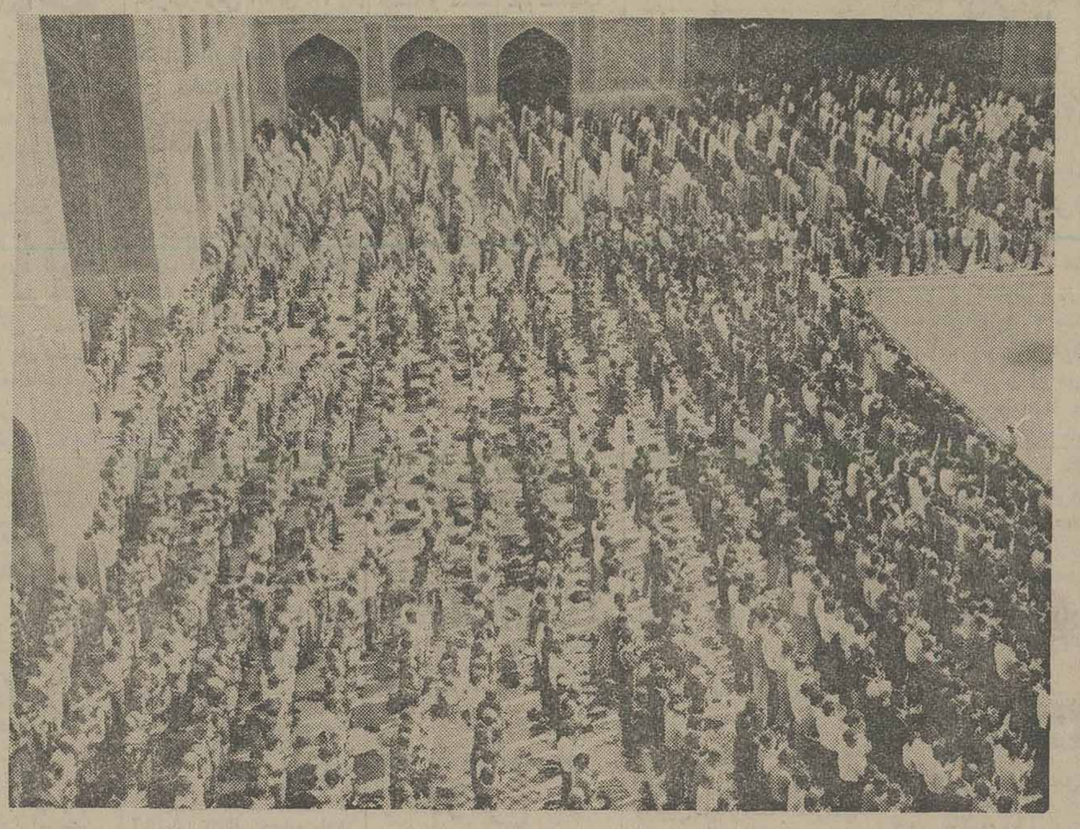

اصفهان:مردم مسلمان اصفهان همراه میلیون ها ایرانی‌دیگر مجالس سوگواری بمناسبت سالروز فاجعه رمضان برپا کردند .

سخنرانان مذهبی در این مجالس پیرامون فضایل و مناقب سرور آزاد مردان علی علیه‌السلام‌و شهادت‌آن‌حضرت سخن گفتند .

اصفهانیها بمناسبت بیست‌و یکم ماه‌مبارک رمضان درمسجد شاه اجتماع کردند و در نماز جماعت شرکت نمودند . عکس که توسط بختیار شفیع‌زاده خبرنگار عکاس اطلاعات در اصفهان گرفته شده است گوشه‌ای از مراسم نماز جماعت در مسجد شاه را نشان میدهد .

درجاده (گویم- قلات) شیراز :

ازدوموتور سوار قاچاقچی یک کیلو تریاک بدست آمد

شیراز : دو موتوسیکلت سوار هنگام حمل تریاک قاچاق، درراه «گویم»شیراز، توسط ماموران ژاندارمری دستگیر شدند.

ماموران پاسگاه‌ژاندارمری «دوکوهک» شیراز ، موفق شدند دو موتوسیکلت‌سوار را که مقدار یک کیلوگرم تریاک قاچاق با خود حمل می‌کردند در راه « گریم - قلات» دستگیر کنند.

این دو موتورسوار قاچاقچی که عیسی محمدی و قربان فیلی نام دارند در بازجوئی اظهار داشتند که تریاکهای قاچاق متعلق به عیسی‌محمدی‌بوده وشخصی به‌نام براتعلی کیانی واسطه فروش این تریاک‌ها بوده است . این ۳ تن اهل گویه هستند و دو موتورسوار تریاک قاچاق را از گویم به قلات می‌بردند تا تحویل دهند . و مبلغ ۳هزارتومان پول آن را دریافت کنندکه بین راه مورد سوء ظن ماموران قرارگرفته‌ودستگیر شدند .

دو موتوسیکلت سوار قاچاقچی و واسطه آنها با پرونده تنظیمی به دادسرای شیراز فرستاده شدند و نیموری بازپرس شعبه یک دادسرا هر سه نفر را زندانی کرد و به علت عدم صلاحیت رسیدگی به این پرونده به دادگاه نظامی ارجاع شد.

گرما، قطع آب و برق و خطر

حمله کوسه‌ها در اروندکنار

اروندکنار: بااینکه تابستان رو به پایان است ، اما هوا هنوز در اروندکنار گرم و خفقان آور است و قطع و وصل جریان آب و برق نیز دراین‌منطقه ظاهرا به طولانی ترشدن تابستان کمک کرده است.

در اروندکنار ، به علت نبود استخر شنا ، نوجوانان وجوانان گرما زده بیش از دیگران عذاب می کشند و مجبورندخطر مواجه شدن با کوسه هارا نادیده بگیرند و برای شنا به رودخانه بروند. این نوجوانان و جوانان‌که شنیده‌اند کوسه ظاهرا ازرنگ سیاه می ترسد ، برای مصون ماندن از حمله کوسه ها اغلب لباس سیاه می پوشند و با لباس به شنا و آب تنی می پردازند!

در تصویر ، دختربچه‌ای راکه بالباس سیاه در رودخانه به شنا پرداخته ، هنگام خارج شدن از رودخانه می بینید.

بازدید مدیر کل آموزش و پرورش از کلاس باز آموزی معلمان بوشهر

بندر بوشهر:کلاس کارآموزی ۱۲۰ساعته معلمان سراسر استان بوشهر که‌به مدیریت «جواد انواری» در محل هنرستان پسران بوشهرتشکیل شده، مورد بازدید داودی مدیر کل آموزش و پرورش استان قرارگرفت.

دراین کلاسها ۲۴۰ تن آموزگار از شهر هاو بخشهای استان، برای باز آموزی‌روش تدریس و رفع مشکلات و مسائل آموزشی وهمچنین ارتقاء گروه وتبدیل از آموزگار پیمانی به رسمی، شرکت کرده‌اند.

مدیر کل آموزش و پرورش بوشهر ضمن بازدید از این کلاس ، پیرامون موادرسی ونحوه آموزش دراین دوره، پرسشهائی از مسئولین کلاس کرد که پاسخ لازم به وی داده شد.

تصویر ، داودی مدیر کل آموزش و پرورش بوشهر را هنگام بازدید از کلاس بازآموزی آموزگاران نشان می‌دهد.

کارگاه خدمات

رشت- با هزینه ۲۱۴۱۷۹۰ ریال کار احداث یک بابکارگاه خدمات در محوطه دبیرستان نصرت مشکوة رشت به‌اتمام رسیدو مورد بهره‌برداری قرار گرفت ، هزینه اجرا از محل اعتبارات طرحهای منطقه‌ای گیلان پرداخت شده است.

ایجاد کودکستان

صومعه‌سرا- عملیات احداث یکباب کودکستان درشهرستان صومعه‌سرا به‌اتمام رسید و مورد بهره‌برداری قرارخواهد گرفت. این واحد دارای ۴ اطاق - انبار - و دیگرتجهیزات لازم میباشد که متجاوز از ۳۷۸۸۲۸۰ ریال هزینه داشته که از محل اعتبارات طرحهای خاص ناحیه‌ای استان گیلان تامین وپرداخت شده است.

سینماگران جوان خرمشهر دوربین فیلمبرداری ندارند!

عبدالرضا میسمی — حسن فردی‌پور — توفیق موسوی‌زاده — محسن کاکا

فیلمسازان با ذوق و مستعد خرمشهر در انتظار ایجاد مرکز سینمای آزاد مانده‌اند

خرمشهر : تنی چند از فیلم - سازان‌جوان‌خرمشهر درگفتگوئی کوتاه باخبرنگار اطلاعات‌مسائل، مشکلات و نیاز های خود رادر زمینه فیلمسازی مطرح کردند .

«محسن کاکا» که از فیلمسازان جوان کانون پرورش فکری کودکان و نوجوانان گفت :در خرمشهر شمار علاقمندان با استعداد برای کار در زمینه فیلم سازی بسیار است ، اما از امکانات ، تجهیزات کافی بی - بهره‌اند .

«عبدالرضا میسمی» ، «توفیق موسوی‌زاده»و «حسن فردی‌پور» گفتند:ما از امکانات کانون‌پرورش فکری کودکان و نوجوانان استفاده کرده‌ایم ، اما این مطلب گفتنی است که به علت نبود مرکز سینمای آزاد درخرمشهر و شرایط خاص کانون پرورش فکری کودکان‌ونوجوانان ،خیلی از علاقمندان به فیلمسازی در خرمشهر به علت نداشتن شرایط سنی مناسب ازامکانات فیلم - سازی در کانون پرورش فکری کودکان و نوجوانان بی بهره مانده‌اند . ضمنا امکانات‌محدود، از جمله اینکه تنها یک دوربین فیلمبرداری در اختیار ۲ کانون پرورش فکری خرمشهر و آبادان است ،فرصت و امکان لازم برای پرورش استعداد های فیلمسازان جوان را محدود کرده است ؛ همچنین‌فیلمسازان جوان‌خرمشهر مکانی برای گرد هم‌آئی و تبادل نظر درمورد فعالیتهایشان‌ندارند. از مقامات مسئول سینمای آزاد ایران درخواست داریم که طبق وعده‌ای که به ما داده‌اند به‌دایر کردن سینمای آزاد درخرمشهر اقدام کنند و امکانات لازم را برای پرورش استعداد های فیلم سازان جوان خرمشهر فراهم سازند .

ورزش

قهرمانان سوم‌شدند

اراک - تیم ۳نفری‌شطرنج بازان کارگران اراک که در مسابقات قهرمانی شطرنج کارگران استان مرکز به‌مقام نخست رسیده بودند ، در مسابقات قهرمانی شطرنج کارگران کشور مقام سوم را بدست آوردند . اعضای این تیم عبارتند از : محمدجعفر بلقانی - محمد حسن و محمد حسین غفوری .

مساوی کردند

اصفهان : در مسابقات قهرمانی فوتبال باشگاههای کشور «جام تخت‌جمشید» تیمهای ذوب‌آهن آریامهر و برق شیراز ، در ورزشگاه تاجگذاری شیراز دیدار کردند و با نتیجه مساوی دیدار خود را پایان دادند .

تنیس روی میز

در مسابقات قهرمانی تنیس روی‌میز باشگاههای اصفهان تیم‌دختران‌ذوب‌آهن آریامهر به‌مقام‌نخست‌قهرمانی رسید. اعضای این تیم‌عبارتند از: منیژه مختاری بختیاری و آسیه طاهری .

صدور به قله«گل‌گل»

یک گروه ۷ نفری از کوهنوردان سازمان آب و فاضلاب‌اصفهان، طی‌برنامه‌ای ۶روزه ، از قلل اشترانکوه در لرستان صعود کردند و بعد از نصب تابلوی الله برفراز قله«گل‌گل» باموفقیت به اصفهان بازگشتند. افراد این گروه عبارتند از : رمضان حیدری - مصطفی آشتی‌جو - حسین‌شاهوردی هوشنگ شوشتری- اسکندر رضائی - اکبر شمبگی و حسن فرهنگ .

احداث مجتمع ورزشی

لاهیجان - عملیات احداث یکباب مجتمع ورزشی دربخش سیاهکل از توابع شهرستان لاهیجان‌به‌اتمام رسیدو بزودی بهره‌برداری ازآن آغاز خواهد شد . برای احداث این طرح بالغ بر یک میلیون وهفتصدو پنجاه و یک هزار و چهارصد ریال هزینه به مصرف رسیده که از محل اعتبارات طرح های خاص ناحیه‌ای استان گیلان تامین و پرداخت شده است.

برای شرکت در مسابقات قهرمانی کشتی کشور :

قهرمانان کشتی آزاد و فرنگی کهکیلویه و بویراحمد انتخاب شدند

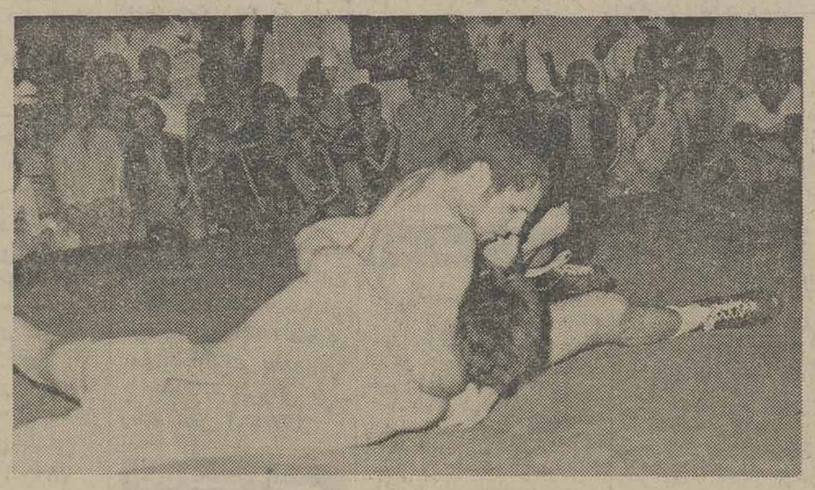

صحنه‌ای از مسابقات کشتی قهرمانی استان کهکیلویه وبویراحمد

گچساران : مسابقات‌کشتی قهرمانی آزاد و فرنگی‌استان کهکیلویه و بویر احمد با شرکت ۴۰ کشتی گیرزبده ،به مدت ۲ روز در سالن کشتی گچساران برگزار شد ونتایج زیر به درست آمد:

۴۸ کیلو گرم ، داریوش حیدری - ۵۲ کیلو گرم،سلیم موسوی - ۵۷ کیلو گرم ، منصور حیدریان - ۶۲ کیلو گرم ، نادر موسوی - ۶۸کیلو گرم ، غلام مرتضوی - ۷۴ کیلو گرم ،عبدالکریم منصفدر رشته کشتی فرنگی : در ۴۸ کیلوگرم : علیرضا بشارت - ۵۱کیلوگرم، مسعودخورشیدی ۵۷کیلوگرم ، بهمن‌گشتاسبی- ۶۲ کیلوگرم، داریوش‌داودی - ۶۸ کیلوگرم ، داریوش مبینی ضمنا بمگفته نوروزآبشیری مربی کشتی استان کهکیلویه و بویر احمد، اگر مسابقات کشتی قهرمانی کشور، درزمان برگزاری امتحانات مدارس برگزار شود،تیم‌کشتی‌کهکیلویه بعلت داشتن کشتی‌گیران دانش‌آموز، دراین دوره از مسابقات نخواهد توانست شرکت کند .

کتاب هست، اما «کتابخوان» نیست!

★ در جریان برگزاری مجالس وعظ و روضه خوانی‌درروز های ماه مبارک‌رمضان، بعضی از کتابفروشی های اصفهان ، برای فروش کالای واقعا کم مشتری خود، درکنار سردر مسجد شاه به عرضه وفروش کتابهای خود پرداختند، امادر عمل بازهم بابی‌اعتنائی جماعت نسبت به «کتاب» روبرو شدند. در تصویر می بینید که کتابها روی‌بساط بهن است و بی خریدار مانده است.

نیازمندیهای اطلاعات

تلفنهای: ۳۱۲۴۱۳-۳۱۱۲۲۷

نیازمندیهای اطلاعات تلفنی آگهی میپذیرد

با ۱۹ سال‌سابقه در فایبرگلاس استخر ، وانهای اسیدی پشت‌بام حوضچه های کارخانه ها پذیرفته میشود تلفن ۸۹۶۸۳۲ آساطور هارطونیان

ارزان ارزان
کاشی ایتالیائی
۱۵×۱۵ و۱۱×۱۱ کلی و جزئی
تحویل فوری تلفن ۸۴۶۱۱۳

قابل توجه مصرف کنندگان
موکت کالبران
ضدلکه‌های گوناگون
مانند: دوده- چربی- هرنوع آلودگیها و مواد کثیف کننده خارجی میباشد
جهت اطلاع بیشتر و آزمایش عینی با تلفن ۳۱۰۷۷۲ یا آدرس شاهرضا بین لاله‌زارنو و ...ان فردوسی ساختمان ۷۰۸ مراجعه نمائید.

نصب ماشین‌آلات صنعتی
شرکت زوحی تحت نظر مهندسین مجرب ، ماشین‌آلات صنعتی شما را در اسرع وقت‌نصب مینماید . ۸۴۲۶۴۴

قالیشوئی بیوک
بسرپرستی داریوش
رفوگری و رنگ برداری پذیرفته می شود تلفن ۵۵۱۳۶۰ و ۹۷۷۱۱۸
۱ـ۱

بدون ادعا
ناتالی اکسپرس خشکشوئی موکت مبل فرش پرده و نظافت کلی‌ساختمان ۸۳۳۲۳۲ و ۸۳۷۹۰۳

پیام کلین
خشکشوئی موکت متری ۳ تومان مبلمان یکدست ۵۰ تومان
بانضمام فرش پارکت کفپوش‌شو داخل اتومبیل
۳۳- ۳۲- ۸۵۳۰۳۱

قالیشوئی طهران‌دوحانی
با ۲۰ سال سابقه درخشان
۵۳۴۰۷۷

آمریکن کلینرهوم سرویس
خشکشوئی مبل، فرش، موکت، پرده داخل اتومبیل در محل. واکس پارکت ، موزائیکو مکالئوم ۷۶۹۹۰۳ و ۷۵۳۸۷۳و ۷۵۳۸۸۵

قالیشوئی شربت اوغلی
شستشو با اصول‌مذهبی
۹۲۶۱۸۹

سازمان نصب
شستشوی‌موکت مبلمان فوری ۸۴۷۱۲۲
۱ـ۱۰ آـ۳۳۱

کومانچی سرویس
تزئینات - خشکشوئی موکت- فرش- تشک اتومبیل‌کفپوش پرده کرکره و نظافت کلی ساختمان ۹۶۴۱۱۸
آـ۲۰۷۱

قالیشوئی پارس
پرسابقه‌ترین‌قالیشوئی درایران قالیهای شمارا دراسرع وقت میشوید جوادیه کشتارگاه
تلفن ۵۳۲۰۴۳
آـ۲۰۶۹

دوراکلین
سرویس آمریکا
تلفن های رزرو وقت ۸۴۸۳۹۵ و ۸۴۸۳۹۶ و ۸۴۵۶۸۳

رفوگری فرش پذیرفته میشود تلفن ۷۶۶۱۴۹

خشکشوئی موکت و مبلمان و پرده تلفن ۸۴۷۱۲۲

کلین سرویس پاکزا
خشکشوئی فرش مبل ، موکت وکلیه کفپوش ها با آخرین تکنیک تمیز تر و ارزانتر تلفن ۸۵۳۹۹۵

شرکت فورهاش
نظافت کلی ساختمان و خشکشوئی‌مبل موکت فرش وپرده ۷۵۶۵۵۸

کارخانه قالیشوئی زمرد ۹۲۱۷۷۴

CERTIFIED HOME SERVICE CLEANING CO. TEL. 754813 758496

بعمل کار برآید به سخن دانی نیست آمریکن‌سرتیفاید هوم سرویس کلینینگ مجهز ترین سازمان خشکشوئی مبلمان فرش، موکت ، پرده و نظافت‌منزل ومحل کار با برخورداری از نیم قرن تجربه‌وتکنیک پرترامریکائی تلفنهای‌رزرو ۷۵۸۴۹۶ ـ ۷۵۴۸۱۳

قالیشوئی‌وطن
با ۲۰سال سابقه درخشان اماده شستن فرش بادستگاه های اتوماتیک تلفن :
۵۵۱۶۷۰

تعمیروسرویس یخچال

تعمیرگاه یخچال‌فریجیدر اثاث یدکی موجود ۸۴۸۷۵۶

تعمیر یخچال فریزز
سیدحسین ۲۴۲۴۳۸

لوله کشی گاز

گاما
لوله‌کشی گاز با تائید ۷۹۳۸۹۷

لوله‌کشی گاز
باتائید شرکت ملی گاز
تلفن ۸۴۰۵۹۹

لوله‌کشی گاز
باتائید شرکت ملی گاز
تلفن ۸۴۹۷۱۲

ایران‌گاز
پخش‌گاز ۸۹۱۲۵۲-۵۹ ۷۹۲۱۹۱-۹۷
قبول سفارشات همه روزه‌از ساعت ۷صبح‌الی ۹ شب
تلفن شکایات ـ ۸۹۲۱۹۰
سرویس و تعمیرات اجاق-آبگرمکن‌وتاسیسات
تلفن ۸۲۷۱۶۱ ۸۲۷۱۶۴ ۸۲۷۱۶۵
از ساعت ۷ صبح الی ۸ شب
نمایشگاه محصولات شاهرضا میدان فردوسی

لوله‌کشی گاز با تائید شرکت ملی گاز
شرکت ایران‌مائوهیت
۸۹۰۱۵۸
۸۹۷۱۹۵
شوفاژ ، تهویه- سریع ارزان
آـ۱۲۹۳

تعمیروسرویس لوازم‌منزل

تعمیر لباسشوئی ۷۶۴۰۳۰
آـ۱۰۷۴

جنرال برق
نصب و تعمیر همه نوع آبگرمکن لباسشوئی و ظرفشوئی ۳۵۸۹۰۸

تعمیرگاه آبگرمکن
سرویس‌وتعمیر آبگرمکن برق اف اف کولر فوری ۸۴۳۹۱۹
آـ۲۲۴۴

تعمیروسرویس شوفاژ

نصب موتورخانه و لوله‌کشی شوفاژ با سرویس فوری تلفن ۷۹۳۸۹۷

سرویس شوفاژ تلفن ۹۳۱۲۸۰

نصب شوفاژ با بهترین لوازم باقساط یکساله
شرکت الکترو ساختمان
۸۴۹۵۷۴

سرویس و نگهداری شوفاژ تلفن ۶۵۹۱۴۹
۱ـ۱۰ آـ۲۲۰۹

شرکت تاکوتا
قابل توجه بیمارستانها و ساختمانهای بزرگ
سرویس‌و نگهداری‌کلیه دستگاه های حرارت مرکزی و برق
تاکوتا
نصب فوری شوفاژ چیلر سردخانه‌تلفن ۲۲۸۹۷۱
آـ۲۱۸۸

نصب شوفاژ باقساط ۱۰ ماهه
۹۲۱۱۰۸
شرکت کولدو اتر

نصب شوفاژ و تهویه فوری
۸۴۷۱۴۴ و ۷۹۴۶۹۴
شرکت تاوسا

نصب شوفاژوتهویه مطبوع وآبرسانی شرکت مکرول ۸۲۲۷۸۸
آـ۱۰۳۹

شرکت هیت استیل
نصب ، نگهداری ، تعمیرات شوفاژ بطور شبانه‌روزی تاسیسات شهرستان پذیرفته می شود ۹۳۵۷۶۱

شرکت بی‌بی‌یان
با ۲۰ سال تجربه‌در۲۴ ساعت برای تعمیرات شوفاژ و تهویه مطبوع تلفن ۸۵۱۹۹۳

نصب شوفاژ
در مدت ۵ روز با اقساط شرکت ایلون کلد تلفن ۶۴۰۶۰۴

نصب‌سرویس‌ونگهداری
شوفاژ ۲۶۲۶۹۸

شرکت مهندسی وایس‌هایت
نصب فوری شوفاژ و لوله‌کشی گاز با تائید شرکت ملی گاز باه سال سرویس مجانی ۸۵۳۷۴۵

مهندسی واترمینز
اجرای تاسیسات‌بهداشتی‌شوفاژ تهیه ، برق گاز با تائید فوری تلفن ۷۳۷۹۹۰

لوله‌بازکنی

لوله‌بازکنی و تخلیه چاه ۴۰۰ تومان ۳۴۱۶۳۸

لوله‌بازکنی و تخلیه چاه
تلفن ۳۶۰۶۹۶

لوله‌بازکنی فوری سعدی ۳۵۵۴۷۳

لوله بازکنی فردوسی
مجهز، یکساعته تمام نقاط
۳۵۵۰۰۹

تشخیص ترکیدگی
لوله با دستگاه الکترونیکی و لوله بازکنی و لوله‌کشی تلفن ۶۵۹۰۴۷ و ۹۲۰۱۷۵
۱ـ۲۰ آـ۹۲۳

لوله‌بازکنی شبانه‌روزی فوری ۶۳۶۳۷۹

لوله‌بازکنی ولوله‌کشی صفائیه ۸۲۷۴۰۸

لوله بازکنی و
تخلیه چاه در تمام نقاط
تلفن ۷۶۷۶۷۳

لوله‌بازکنی فوری
۷۶۰۶۲۷

سرویس آبگرمکن و لوله‌بازکنی فوری ۳۹۲۵۸۵

لوله‌بازکنی عباس‌آباد
۸۴۰۲۳۸

لوله‌بازکنی فوری
۶۴۷۵۳۰

تشخیص
ترکیدگی لوله
بادستگاه‌مجهز آمریکائی و ترمیم بلافاصله ۹۳۹۴۲۹

تخلیه‌چاه

تخلیه‌چاه
و لوله‌بازکنی
فوری ۶۶۸۱۵۹

تخلیه چاه فوری ۵۴۸۹۶۳

تخلیه‌چاه
۹۲۰۱۷۵ و ۶۵۹۰۴۷

تخلیه چاه
لوله‌بازکنی
کاوه
باپمپهای مخصوص لجن کشی در تهران و شهرستانها ۹۶۲۲۵۳

تخلیه‌چاه
۵۳۴۴۲۲ ـ ۵۶۲۹۰۴ و ۵۳۷۸۱۷ ـ ۵۳۸۳۲۷
لوله‌بازکنی ۵۰ تومان

تشخیص ترکیدگی
لوله‌با دستگاه الکترونیکی لوله‌بازکنی ولوله‌کشی
۲۲۷۱۴۴

تخلیه هرنوع چاه ولوله بازکنی
جهت تهران وشهرستانها
شرکت دلیجان ۹۷۵۷۴۲

تخلیه چاه متری ۱۵۰ ریال تلفن ۵۲۱۶۷۶

تشخیص ترکیدگی لوله و ترمیم آن
تلفن ۵۳۷۸۸۵

تخلیه چاه باقیمت مناسب
۵۳۷۸۸۵

تشخیص ترکیدگی لوله
بادستگاه الکترونیکی
ولوله بازکنی فوری
تلفن ۹۲۶۱۵۶

تخلیه هرگونه چاه ولوله بازکنی
تعمیروحفرچاه
۲۰ درصد ارزانتر
ایران‌تخلیه ۹۳۵۲۸۶

تخلیه‌چاه
فوری ۸ تومان
۳۴۴۶۲۷

آگهیهای متفرقه

دفترخوانندگان ۶۵۱۹۲۰

اکازیون
فقط بایك تلفن
میتوانید بهترین و مرغوبترین برنج را هرمقدار که بخواهید دراسرع وقت تهیه نمائید.
۶۶۲۴۰۱
آـ۲۱۳۳

استخر
نصب و فروش همه نوع دستگاههای تصفیه آب نقد و اقساط بانازلترین قیمت تلفن ۸۵۲۹۴۸

هرنوع
غذای آماده
برای‌هرگونه‌مجالس و موسسه ۳۶۶۵۴۸

ترجمه ومکاتبات
کلیه امور ترجمه و اوراق رسمی و غیر رسمی شما را دراسرع‌وقت انجام میدهدشاه چهارراه امیر اکرم تلفن ۶۶۶۱۹۳
۱ـ۱۳ آـ۲۲۷۷

گمشده

گذرنامه بین‌المللی بنام طاهره فروغی جهرمی‌ومقدار ۲۵۰۰ دلار و ۸۰۰ تومان وجه‌نقد و اسناد دیگر در مورخه ۲۲ر۵ر۳۶ مفقود گردیده از درجه اعتبارساقط است یابنده لطفا به تلفن ۳۲۸۳۸۸اطلاع داده مژدگانی دریافت دارند
آـ۲۲۵۳

مژدگانی
کیف‌بغلی‌قهوه‌ای رنگ محتوی مبلغی وجه‌نقد و چك و گواهینامه‌رانندگی‌و کارت‌نظام پزشکی‌درخیابان پهلوی‌نزدیک منطقه پارک وی و اطراف آن مفقود شده از یابنده محترم تقاضا میشودبه تلفن ۲۲۴۴۴۱ تماس بگیرند.
آـ۲۴۹۸

کارت‌بازرگانی ۳۹۰۵۲اینجانب محمدباقرهاشمی مفقودگردیده از درجه اعتبار ساقط است
آـ۲۱۶۸

کارت باشگاه هواپیمائی شاهنشاهی این جانب علیرضا ملایری مفقود گردیده از یابنده تقاضا میشود آن را به صندوق پستی شماره ۲۸۴۳ ارسال دارند

مدارك و اوراق‌گمشده مربوط به علینقی لایقی
۱ـ ۴ برگ جواز ساختمانی بشماره های ۳۰۹۳۰و ۱۲۲۳۸ و ۱۳۲۹۱ و ۲۶۱۵۵
۲ـ یک جلد قباله زمین‌واقع درمیدان شهیاد ارضی طرشت
۳ـ یک جلد دفترچه بانک صادرات و دسته چک شعبه ۱۳۶۹ حاجی کاظم ۴ـ۸ برگ قولنامه و مدارک پایان کارو تفکیکی و نوسازی و غیره‌که کلیه در محتوی کیف بوده‌از یابنده تقاضا میشود بتلفن ۹۷۷۵۰۳ اطلاع و تحویل نمایند.
آـ۸۶۶۳

گمشده
کیف دستی اینجانب مارتن هودایک‌محتوی اسنادشخصی در بزرگ راه ونک حدود تقاطع طرشت جا مانده .از یابنده خواهشمندم به تلفن شماره ۲۴۴۲۸۹ و یا ۶۶۹۸۲۶ داخلی۵۷اطلاع دادهو مژدگانی دریافت دارند.
آـ۸۶۱۹

دسته چک بانک عمران شعبه میدان‌شهریاراز شماره۸۸۸۹۸۰ الی ۸۸۹۰۰۰ـ ۲۱ برگ‌مربوط به حساب جاری شماره۵۰۰ ودسته چک بانک ملی شعبه دخانیات جاری شماره ۱۰۸۶۰ از شماره های ۸۰۴۶۹۴ الی ۸۰۴۷۰۰ (۷برگ) مربوط به اینجانب اسفندیار دانشور و اسناد دیگری که داخل کیف دستی‌اینجانب بوده از داخل ماشین بسرقت رفته بدینوسیله از درجه اعتبار ساقط و به بانکهای‌مزبور اطلاع داده‌شده اسفندیار دانشور
آـ۲۶۸۴۴

پیکان شماره ۳۹۱۸۹ تهران‌ـد رنگ شیری به سرقت رفته و مراتب به اداره آگاهی طی شماره۵۴۶۳۴ر۲۹ اطلاع داده شده از یابنده با تلفن های ۵۳۳۸۵۴ و ۵۳۱۳۵۱ تماس گرفته و مژدگانی دریافت‌دارند
آـ۲۴۹۹

آپارتمان فروشی

آپارتمان ۲ اطاق خوابه باکلیه وسایل ۲۹۰ هزار تومان میدان ثریا- خیابان گرگان ـ خیابان کاوه غربی کوی کوروش بلوک۵ شماره۹۹

عباس آباد انتهای فرح شمالی آپارتمان ۳اطاق‌خوابه ۱۴۰ متر مقطوع ۷۶۰ هزار تومان تلفن ۸۴۴۰۲۳ و ۸۴۵۷۰۱
۱ـ۱۰ آـ۲۰۸۴

آپارتمان تجارتی
در جردن ۵ اطاق با فن‌کوئل پارکینگو تلفن مستقل نوساز بفروش میرسد ۲۲۲۴۷۹ ـ ۲۲۲۴۸۰
۱ـ۲۶ آـ۲۳۵۳

پشت پارك کورش
دو دستگاه‌آپارتمان‌باآسانسور شوفاژ و فیش تلفن لوله‌کشی گاز با ۱۸۰۰ متر فضای سبزو پارکینگ ۶۵۰ الی ۶۹۰ هزار تومان بفروش میرسد تلفن ۲۳۷۴۷۵
۱ـ۳۰ آـ۱۰۲۰

گیشا آپارتمان با وام بانکی ۶۳۶۶۶۰

توجه‌توجه
اکازیون‌ودیدنی با تخفیف کلی
۲ دستگاه آپارتمان‌لوکس شخصی ساز کاملا مهندسی مجهزبفن‌کوئل و آسانسور و تمام تجهیزات مورد لزوم‌به مساحت ۱۸۰ مترخالص و ۲۲۵ متر کل باسالن بزرگ‌انباری و پارکینک در بهترین نقطه خیابان پهلوی بفروش می‌رسد تلفن۶۸۴۱۰۹ـ۶۸۷۲۵۴ و ۶۸۵۷۳۲

آپارتمان
۳و ۴ و ۵ اطاقه باقیمت مناسب نقد و اقساط تلفن ۷۹۴۶۵۴
آـ۲۱۸۴

آپارتمان فروشی
نارمك ۳و۴اطاق خوابه‌باسرویس کامل تلفن ۷۳۵۶۳۱

در شمال شهر
آپارتمانهای۲ تا۴ اطاق‌خوابه برای فروش موجود است‌تلفن ۸۵۳۷۳۶ و ۸۴۷۹۸۲

آپارتمان فروشی در شمال شهر ۸۳۵۲۲۲ ـ ۸۳۲۴۴۰

پیش فروش
آپارتمان۲اطاق خوابه لوکس ۷۸ متری با سرویس های ایرانی و خارجی و شوفاژ کولر فیش تلفن مدار برق اضطراری و پارکینگ بفروش میرسد تلفن ۸۳۱۶۱۱
۱ـ۱۴ آـ۴۴۰

قیمت ها را شکستیم آپارتمان با تخفیف کلی در تهران پارس، فروشنده‌ایم ۷۸۱۹۱۸

آپارتمان فروشی در جاده قدیم شمیران ۸۳۲۴۴۰

مقابل پارك کورش
یکدستگاه آپارتمان ۸۴ متر بنای خالص ۴۵۰ هزار تومان بفروش میرسد تلفن۲۳۷۴۷۵
آـ۱۰۲۱

آپارتمان فروشی ۲ اطاق خوابه در تخت ـ طاوس ۶۲۶۶۳۷
آـ۲۱۵۳

درشهرك اکباتان
یکدستگاه آپارتمان ۴ اطاق خوابه دوپلکس به فروش می‌رسد تلفن : ۸۴۳۹۰۶ از ساعت ۵ بعدازظهر ببعد

آپارتمان فروشی در خیابان پهلوی ۸۳۵۲۲۲

آپارتمان از ۳۰۰ هزار تومان ببالا از چهار راه قصر تا شمیرانات تلفن ۲۲۸۹۷۱تفکری
آـ۱۱۲۵

آپارتمان در شمال شهر ۹۳۳۹۷۶

خانه و آپارتمان در شمال شهرفروشنده‌ایم ۹۲۸۰۸۲

آپارتمان فروشی تهران‌ـ پارس با وام بانکی ۲۵۰ هزار تومان پیش قسط‌به اقساط ۱۵ ساله از یک الی ۵ اطاق تلفن ۷۸۲۰۳۰ و ۷۸۰۰۶۱

استثنائی فروشی
سلطنت آباد. دو اتاق خوابه شرکت نسیم تلفن ۸۲۹۹۸۴
آـ۲۲۷۴

گیشا آپارتمان شمالی ۳اطاق خوابه مهندسی سازبمساحت ۱۸۵ متر با سرویس وتزئینات ومبل کامل و تلفن اختصاصی وکولر، موکت برای اجاره‌یا فروش تلفن ۸۲۳۴۸۹
۱ـ۵ آـ۲۲۸۳

فروش مستغلات
نیاوران آپارتمان ۲ اطاق خوابه تلفن- شوفاژ‌پارکینگ مقطوع ۶۲۰ هزار تومان‌تلفن از ساعت ۴ تا۸ـ۲۷۰۰۵۸
آـ۲۲۵۷

چند دستگاه آپارتمان لوکس مهندسی‌ساز دواتاق‌خوابه باپارکینك آسانسور فن کوئل واقع در جهت شمالی خیابان میرداماد مقابل ساختمان بیمه پیکان به فروش میرسد ۸۴۱۵۵۸
آـ۱۹۱۲

آپارتمان دواطاق‌خوابه ببالا ۳۷۰ تومان ببالا تهران‌پارس ۷۸۰۴۶۸

محل کاروسکونت
تخت جمشید اول ایرانشهر شمالی طبقه همکف مشتمل برسه اطاق ، هال وسرویس، شوفاژ ، کولر ، تلفن ، موکت ـ۳۹۰هزارتومان بدون واسطه‌فروشی‌تلفن ۳۹۱۸۳۶
آـ۲۲۵۲

آپارتمان فروشی در گاندی و پهلوی
مهندسی ساز دو اطاق خواب باهال‌و سالن‌مجهز باسرویس کامل پارکینگ ۷۰۰ هزار تومان‌بفروش میرسد ۲۲۲۴۷۹ و ۲۲۲۴۸۰
۱ـ۱۰ آـ۱۱۸۵

اکازیون
آپارتمان های ۳ و ۴ و ۵ اطاقی با حیاط و تراس و بالکن‌اعلا و تلفن های‌مشغول کار که در هر طبقه فقط یک آپارتمان‌میباشد واقع درمرکز تجارتی‌و سکونتی میدان هفت حوض نارمک بفروش میرسد تلفن‌های ۷۹۵۷۷۱ و ۷۹۱۵۵۴
۱ـ۳ آـ۲۰۶۳

آپارتمان ۳اطاق خوابه باوام بانکی
عباس آباد خیابان‌مهناز کوی چهارم مقابل پلاک ۱۶
آـ۲۲۴۶

گیشا
۴اطاق‌باسرویس شوفاژپارکینگ تزئینات۱۱۰متر بنا بقیمت‌روز تلفن ۶۶۴۶۱۹ و ۶۳۴۰۴۲
آـ۲۰۴۴

اکازیون
دو دستگاه آپارتمان همکف سه‌اتاق‌خوابه‌هر یک بمساحت مفید یکصد و چهل مترمربع مجهز به شوفاژ و لوله‌کشی گاز و فیش تلفن در بهترین نقطه یوسف آباد روبروی سینما گلدیس خیابان شماره بیست و نهم مقابل ساختمان فردای کودک پلاک ۳۱ بدون واسطه بفروش میرسد. قیمت هریک هفتصد و نود هزارو هفتصدو هفتاد هزار تومان . بازدید همه روزه از ساعت۹ صبح ۸الی ۸ شب یکسره
آـ۸۵۵۷

تهرانپارس
یکدستگاه آپارتمان در طبقه چهارم (آخر) دارای دو اطاق خواب، سالن پذیرائی ،هال، سرویس فرنگی و ایرانی با پارکینگ اختصاصی ، موکت، پرده کرکره ، شوفاژ روشن، لوله‌کشی گاز مفید ۸۶ متر نزدیک به پارک مقطوع ۴۱۰ هزار تومان تلفن ۷۸۱۰۵۴
آـ۲۲۴۲

یکدستگاه آپارتمان در خیابان گاندی ۲اطاق خوابه شامل شوفاژپارکینگ و تلفن مستقل تلفن ۶۸۶۱۱۹
آـ۲۴۷۳

گیشا یکدستگاه‌آپارتمان با ۳ اتاق خواب ۲ هال سالن پذیرائی سرویس کامل شوفاژ کولر تلفن بمساحت ۱۵۱ مترقیمت ۷۵۰ هزار تومان تلفن ۶۳۳۵۸۷

اکازیون
دو دستگاه آپارتمان در زمینی بمساحت ۲۳۲متر جنوبی‌شخصی سازدارای آب، برق وتلفن‌هرطبقه دارای دو اتاق خواب واقع‌درسیدخندان‌خیابان خواجه عبدالله انصاری بعلت‌مسافرت بطوریکجا یا جداگانه بفروش می‌رسد تلفن ۲۳۸۴۶۲

خانه‌فروشی

خانه ویلائی و مستغلات فروشی ۸۳۹۷۴۰ ـ ۸۳۹۰۲۵

یکدستگاه خانه‌شخصی‌ساز ۱۱۶مترطبقه‌ونیم درفرح‌آباد ژاله بعلت مسافرت بفروش میرسد قیمت ۷۵۰ هزار تومان تلفن ۳۳۲۸۹۳

اکازیون واقعی
منزلی در انتهای خیابان جردن با ۴ اطاق‌خواب، یک سالن ، نهار خوری‌و دفتر بانضمام سونا ، استخر و دو شماره‌تلفن بمبلغ ۵ر۵ میلیون‌تومان بفروش‌میرسد ۲۹۱۶۲۸ و ۲۹۵۳۰۴

اکازیون
منزل‌ویلائی مهندسی سازخیلی لوکس،مساحت زمین ۵۲۵ متر مربع و ساختمان حدود هزار متر مربع در سه طبقه، دارای چهار اطاق خواب ، دو حمام باسرویس کامل، سالن‌پذیرائی و غذاخوری مجلل بزرگ ، استخر سرپوشیده با دستگاه تصفیه و دستگاه گرم کننده‌آب استخر و دستگاه گرم کننده محیط استخر، حمام سونای بزرگ،تهویه مطبوع فن‌کوئل‌ـ سرویس جداگانه با حمام‌برای پیشخدمت- پارکینگ مسقف‌ـ یک رشته تلفن و برق ۵۰آمپر سه فاز واقع در بهترین نقطه ونک ملاصدرا - برای کسب اطلاعات بیشتر و بازدید از ساعت ۴تا۸ بعد ازظهر با تلفن های۶۸۴۸۴۶ و ۲۹۳۶۵۹تماس حاصل فرمائید.
آـ۲۲۹۰

خانه برای فروش و اجاره پهلوی امانیه تلفن ۶۸۴۲۳۷ مصرها
آـ۲۲۷۹

خانه ۴۵۰ متری‌دوطبقه با ۵۰۰ متر زیر بنا هر طبقه چهار اطاق خواب در خیابان ونك فروشی تلفن ۹۲۲۲۱۰

یک منزل شامل ۳ طبقه دارای ۷ اطاق و ۲ سرویس جدا گانه واقع در خیابان فیشر آباد شمالی به مبلغ ۱۱میلیون ریال بفروش میرسد ۸۲۸۹۳۱
آـ۲۱۳۴

خانه‌های نوساز در کرج
تعداد چند دستگاه ساختمان نوساز در بهترین نقطه‌کرج خیابان‌پهلوی کوچه بیمارستان کمالی‌بمساحت هریک ۲۵۰متر مربع بازیر بنای ۲۳۰ مترمربع از قرار هر دستگاه ۶۸۰هزار تومان به فروش میرسد تلفن ۹۶۱۵۰۷ از صبح تا ۵ بعد ازظهر

خانه‌های ارزان قیمت واقع‌در خیابان خیام جنوبی کوچه های صابونچی و خورشید مسکونی و یا جهت انبار کالا های لوکس به مساحت های ۲۰۰ متر ببالا به تلفن۵۲۷۲۴۸ مراجعه فرمائید.
۱ـ۳ آـ۲۰۲۴

خانه‌ای‌بمساحت ۸۰متر دارای ۵اطاق مستغلاتی باتلفن درباغ صبا خیابان سلیم ۵۹۵ هزار تومان‌تلفن ۲۳۶۶۸۱و ۷۵۳۵۹۵
۱ـ۲ آـ۲۲۴۴

نیروی هوائی ۳۰۳ متر زمین ۲۰۰ متر بنا نو ساز جنوبی روکار تمام سنگ ۱۲۵۰۰۰۰ تومان ۳۳۲۷۷۷
آـ۲۴۱۶

منزل ۳ طبقه نو ساز هرطبقه ۱۲۰متر زیربنا دو اطاق‌خوابه یکجایا تفکیک فروشی خیابان کارون آریانا تلفن۹۶۵۹۶۰
۱ـ۲ آـ۲۴۱۲

خانه‌ای بمساحت ۴۲۰ مترآب برق و تلفن و آب قنات واقع در کورش‌کبیرخیابان شهرزاد دارای۴اطاق و سرویس‌کامل و استخر بمبلغ ۲ میلیون‌تومان بدون واسطه‌به فروش میرسد ۶ الی ۸ بعد ازظهر بتلفن ۲۳۰۲۰۷ مراجعه شود.
آـ۲۴۱۱

منزلی ویلائی ۵۰۰ متر با استخر و تصفیه یک طبقه‌ونیم ۶ اطاق خواب ۲ هال یك پاسیو ۳ سرویس ۲ حمام باتلفن و شوفاژ و کولرفروشی یا اجاره تلفن۲۶۷۸۲۴

خانه‌ای واقع در کیلو متر ۲۶ جاده ساوه بمساحت ۵۰ متر مربع، دو اتاق، آشپزخانه باآب و برق قیمت ۱۰۰ر۰۰۰ تومان ، دارای سند مالکیت مشاع، بین ساعت ۸ الی ۲بعد از ظهر باتلفن ۷۵۵۸۱۴ مشقی تماس بگیرید.

ویلافروشی

ویلائی بمساحت ۳۹۰ متر و ۳۱۰ متر زیربنا با وضعیت بسیار خوب واقع در انتهای اتوبان کرج بفروش می رسد تلفن ۸۴۴۴۳۰ ازساعت ۸تا۱۴
۱ـ۳ آـ۸۶۴۵

اکازیون
ویلائی در بهترین‌نقطه خیابان دربند بمساحت ۳۲۱ متربقیمت زمین بفروش میرسد ازساعت ۴الی ۸ بعد ازظهر با تلفن ۲۷۰۳۷۶ تماس بگیرید.
آـ۲۴۸۹

ویلای لوکس واستثنائی در تهران‌پارس‌جهت فروش آماده است زمین ۳۶۰ متر- زیر بنا ۴۴۴ متر دو طبقه و قابل توسعه آپارتمان سازی بافیش تلفن - لوله‌کشی گاز، موکت، پرده‌کرکره ، دو کولر،شوفاژ روشن- تلفن ۹۷۰۸۶۸
۱ـ۳ آـ۲۶۶۴۸

مهرشهر - بلوار رضاشاه کبیر -
کوی مهر
ویلاهای زیبای یك و دو طبقه با نازلترین‌قیمت شرایط پرداخت مناسب و وام بانکی - برای دریافت اطلاعات بین ساعات ۹ الی ۱۳ و ۱۷ الی ۲۰ با شرکت‌صنایع ساختمان آ. آر. ام تلفن ۶۶۸۲۵۵ تماس حاصل فرمائید

ویلا فروشنده‌ایم تلفن۶۸۴۱۰۹
آـ۱۰۹۵

باغ فروشی

باغ فروشی
باغ ده‌هکتاری‌صنوبر بین محمودآباد ونوشهر باسندمالکیت ۲۲۵۲۷۲
آـ۲۱۷۰

اکازیون
باغچه سیب بمساحت تقریبی ۱۳۰۰متردر جاده فشم‌فروشی ۷۹۱۸۲۸
۱ـ۶ آـ۲۲۲۳

سرقفلی

یکباب مغازه نو ساز بمساحت ۲۰۳متر مربع دارای‌آب و برق وفیش تلفن‌با تاسیسات شوفاژ آب گرم وسرد و لوله کشی گازواقع‌در خیابان ۳۵ متری چیذربفروش میرسد متقاضیان باتلفنهای ۸۲۴۸۲۹و ۸۲۶۹۹۲ تماس بگیرند.
۱ـ۲ آـ۲۲۱۰

یکباب مغازه‌با نمایشگاه جداگانه با تلفن واقع در خیابان‌نادری‌پاساژسینما ایفل بفروش می‌رسد ، طالبین میتوانندبسازمان فروش کارخانه های صنعتی آزمایش واقع‌در خیابان تهران‌نو ایستگاه دفتروپابا تلفن۷۹۲۱۲۱ تماس حاصل نمایند .

اکازیون
فروشگاه‌لوازم بهداشتی با سابقه چندین ساله واقع در قلهك و بهترین موقعیت محلی ۱۲۰متر مساحت در ۲ طبقه آب‌و برق و تلفن واگذار نی شود تلفن ۲۶۱۶۰۴ و ۲۶۸۳۳۲

سرقفلی‌وجواز آژانس‌توریستی (تاکسی سرویس) فروشی ۵ تا۷ تلفن ۳۳۷۶۴۴
۱ـ۲ آـ۸۵۶۹

سالن آرایش زنانه
باموقعیت‌بسیار خوب درحال کارکرد باتمام وسائل ۱۲۸متر سالن آب برق تلفن در فرح شمالی بفروش میرسد طالبین باتلفن ۸۴۶۴۰۳
آـ۲۲۷۷

کارگاه ۳۹۰ متر سالن ۳۲۰۰ مترزمین‌مشجر استخر ۵ اطاق آب‌جاده‌کرج‌حوالی کاروانسرا- سنگ فروش‌یااجاره ۳۱۹۲۰۴
آـ۲۴۱۴

آموزشگاه خیاطی و جواز خیاطی به مساحت ۱۲۰ متر مربع باسابقه ۲۱ ساله بمبلغ ۳۰۰۰۰۰ تومان واگذار یابه مشارکت داده می شود تلفن ۲۶۱۹۱۰
آـ۲۴۹۳

کارگاه آبکاری با پروانه با مشخصات‌زیر واگذار میشود ۳۰۰ متر زیر بنا در سه طبقه برق سه فاز ۳۰ آمپر وبرق ۵ آمپر آب یک شماره تلفن با وسایل یابدون وسایل تلفن ۵۲۱۳۲۶
۱ـ۲ آـ۲۴۸۸

توجه
مغازه‌پیراهن‌دوزی‌باجواز در نارمك بفروش می رسد ۷۳۴۳۸۵
آـ۲۲۶۵

اکازیون
یکباب گاراژ با ۷ باب مغازه تخلیه بمساحت تقریبی ۱۷۰۰ متر در جاده ساوه شهرك آریامهر جنب شهرک واوان فروشی ۷۹۱۸۲۸
۱ـ۶ آـ۲۲۳۲

مغازه فروشی
مغازه تازه ساز بمساحت ۴۴ متر مربع با شوفاژ روشن و حمام وسیع و سرویس های ایرانی و فرنگی وروشوئی باضافه ۳۰ متر پارکینگ و کنتور های برق و آب‌گرم و سردکه کف آن بابهترین سنگ فرش شده و استفاده از سایر مزایاکلااعم از ملکی وسرقفلی وغیره بمبلغ ۲۷۵ هزار تومان بفروش می رسد تلفن های ۷۹۵۷۷۱ و ۷۹۱۵۵۴
۱ـ۳ آـ۲۰۶۴

مطب فروشی گیشا ۹ الی۱۲ ۱۷ الی ۲۰ تلفن ۶۳۶۵۰۶
۱ـ۷ آـ۹۹۱

زمین فروشی

فروش زمین مهرشهر ۹۳۶۷۵۳

فروش زمین ساختمانی ۹۲۸۰۸۲

زمین مهرشهر فروشی ۸۳۱۴۰۲ و ۸۲۴۰۱۰

در سواحل زیبای‌شمال
زمین از متری ۴۰تومان‌ببالا جهت خانه‌و ویلا تلفن۳۵۴۹۴۶
آـ۱۰۳۸

شهریار
زمین بقطعات ۱۶۰ متر ببالا دارای آب و برق و سند مالکیت ۶۸۲۴۷۲

حوالی شاهدشت
یك‌قطعه‌زمین خوش‌قواره دوبر شمالی بمساحت تقریبی ۱۵۰۰۰ متر مربع ۱/۴ مشجر (درختان سیب و گلابی ۳ ساله)با چاه آب بتونی‌در موقعیت بسیار عالی واقع در بین شاهدشت و صفا دشت (اراضی سلیمان) باسند اصلاحات ارضی مقطوع متری صدتومان بفروش میرسد تلفن ۳۲۸۵۰۹ ساعات اداری

زمین در جاده قدیم و مخصوص کرج‌خریداریم ۹۳۰۱۳۹

اجاره‌داده‌میشود

آپارتمان وویلا و محل کار در شمال شهر از ۴۰۰۰ تومان ببالا موجود است‌تلفن ۸۴۹۵۲۴ و ۷۳۹۰۵۹
۱ـ۲۰ آـ۱۱۳۴

توجه توجه
آپارتمانهای ۲ و ۳ و ۴اطاق خوابه‌مدرن در شمال شهر و شمیرانات‌جهت‌سکونت ومحل کار موجود است ۲۲۲۴۷۹و ۲۲۲۴۸۰
آـ۱۳۴۲

مالکین‌عزیز
فقط یك تلفن شما کافیست تا دراسرع وقت منازل شمارا اجاره بدهیم ۳۳ـ۳۱ـ۸۵۳۰۳۱
۱ـ۶ آـ۳۲۰

رهن و تصرف
آپارتمان های ۵ اطاقی مبله شده کامل در مرکز تجارتی و سکونتی میدان هفت حوض نارمک برای رهن و تصرف موجود است تلفن ۷۹۱۵۵۴ ۷۹۵۷۷۱
آـ۲۰۶۵

محل کار
از۴ تا ۳۰ اطاق موجود ۸۵۰۶۳۱
آـ۷۱۲ ۱ـ۱۰

بهترین نقطه جردن
چند دستگاه آپارتمان ۳ اطاق خوابه مجهز با اجاره مناسب ۶۲۴۶۱۳
۱ـ۱۰ آـ۲۶۵

دودستگاه آپارتمان هرکدام دارای چهاراتاق باحیاطحدود ۵۰۰ متر با تلفن کولر،موکت واقع در خیابان سی متری نظامی‌بین شاه وحشمت‌الدوله شماره ۳۰۲ مبله یا غیر مبله اجاره داده میشود تلفن ۸۵۵۱۸۰ و ۶۴۸۰۲۵ و ۸۳۲۰۱۰
آـ۱۹۱۹

طبقه دوم‌مستقل‌آپارتمان ۲ اطاق‌خوابه ،باشوفاژ، کولر ، تلفن ، سرویس کامل اجاره داده‌میشود نشانی ۴۵ متری سید خندان خیابان دبستان کوی گلوار پلاك ۷۲
آـ۲۱۵۷

آپارتمان ۳ اطاق خوابه‌دارای کولر شوفاژ تلفن موکت با کلیه‌تجهیزات و سرویس های لازم تلفن ۶۲۸۲۵۲
آـ۲۱۱۵

طبقه دوم خیابان ظفر رئیسی‌اجاره داده‌میشود تلفن ۲۲۲۹۴۱ تماس حاصل شود

خانه و آپارتمان اجاره‌میدهیم ۶۸۴۱۰۹
آـ۱۰۲۳

۴ اتاق خواب
مجهزبه تلفن ، کولر، شوفاژ، استخر مشترک در امیر آباد چهارراه پارك وی ۶۳۹۷۱۶
۱ـ۲ آـ۲۴۰۷

یکباب‌خانه ۳ اطاقه وسرویس اجاره داده میشود تلفن ۷۶۶۶۶۰
آـ۲۴۱۷

نیازمندیهای اطلاعات

تلفنهای: ۳۰۳۷۰۲-۳۱۱۲۱۹-۳۱۱۲۲۵-۳۱۱۲۲۴

نیازمندیهای اطلاعات تلفنی آگهی میپذیرد

یکدستگاه آپارتمان دو اتاق خوابه باتلفن مستقل کولر و شوفاژ، موکت خیابان عباس آباد چهارراه اندیشه شماره ۴۱ـ اجاره‌داده‌می شود تلفن ۸۵۵۱۸۰ و ۸۵۵۱۶۰
آـ۲۴۲۷

رهن و اجاره
آپارتمان ۲ اطاقه نیمه مبله واقع در ۴۵ متری سید خندان پنجاه هزار تومان رهن ۱۵۰۰ تومان اجاره تلفن ۲۳۸۴۴۵

دفتر کار
از ۵ تا ۱۰۰ اطاق دفتری‌بسیار مجهز در نقاط شمال شهر اجاره داده می‌شود ۲۲۲۴۷۹ و ۲۲۲۴۸۰
۱ـ۲۶ آـ۲۳۰۴

دفترکار
۸ و ۱۰ و ۲۰ اطاقه در عباس آباد وزراء بخارست پهلوی اجاره داده میشود تلفن ۶۲۵۲۰۱
۱ـ۱۰ آـ۳۱۲

جهت خارجیان‌ویلااجاره و فروشی تلفن۲۹۲۹۸۲

اجاره
ویلا و آپارتمان در جردن ـ ونک ـ سلطنت آباد ـ جاده قدیم‌سیدخندان موجود است تلفن ۷۳۹۰۵۹
۱ـ۲۰ آـ۲۲۴۰۶

برای محل کاروسکونت
جهت اجره موجود ۸۴۷۹۸۲ و ۸۵۳۷۳۶

اجاره‌هر نوع‌ویلاآپارتمان ومحل کارتلفن۹۳۶۱۸۱

آپارتمانهای ۲و۳و۴و۵ اطاق خوابه با اجاره ۴ هزار تومان ببالا.

تهیه مسکن‌گلدهاوس
تلفن۶۵۰۴۱۳و ۶۵۲۶۳۲

خدمات بین‌المللی
لاکی
محل‌کار مسکونی
اجاره منزل‌به‌ایرانی وخارجی ۸۴۹۵۲۴ و ۷۳۹۰۵۹
۱ـ۵ آـ۱۱۳۳

اکازیون
ویلائی‌واقع در جاده لشگرک بالاتر از مدرسه عالی دماوند برجاده ۹۰۰۰ متر باغ با ساختمان ویلائی استخر با چشم انداز عالی با آب وبرق تلفن به سفارت خانه ها یا کلوپ به خارجیان و یا سکونت اجاره داده میشود تلفنهای ۲۸۵۵۷۷ـ ۶۸۳۶۱۱
۱ـ۳ آـ۲۰۸۵

یک‌اطاق مستقل باوسایل‌رفاهی برای اجاره ۶۵۸۶۶۱
آـ۲۰۹۸

مورد نیاز اجاره

آپارتمان و ویلا در شمال شهر نیازمندیم تلفن های ۸۴۹۵۲۴ و ۷۳۹۰۵۹
۱ـ۲۰ آـ۴۲۵

طالب یك منزل اجاره در شمیران تلفن ۲۷۱۱۵۳

خواهان اجاره
بهچند آپارتمان ۲ تاه اطاق درشمال شهر نیازمندیم تلفن ۸۵۰۴۵۰ و ۸۴۹۶۶۳
۱ـ۶ آـ۱۱۲۲

به یك ساختمان با حدود یکهزار متر مربع زمین ۹ تا ۱۲ اطاق خواب‌نیاز فوری است لطفا با تلفن های زیر تماس بگیرید ۶۴۶۸۶۴ـ ۶۴۲۶۲۱ـ ۶۴۶۶۰۵

نیازاجاره
جهت سکونت روسای چند شرکت خارجی و کارمندان‌آن به تعدادی ویلا و آپارتمان‌در جشمال شهر نیازمندیم تلفن ۸۴۶۱۶۳ و ۸۵۶۱۷۴
آـ۷۱۶

فقط در یوسف‌آباد
یک آپارتمان طبقه اول باحیاط استخرشو فاژتلفن بیکنفرخارجی بقیمت‌خوب فورا نیازمندیم‌تلفن ۸۳۴۲۳۷
آـ۳۲۸۸

آپارتمان کوچک نیازمندیم ۶۸۴۱۰۹
آـ۱۰۲۷

نیازخانه و آپارتمان برای اجاره ۶۸۴۱۰۹
آـ۱۰۲۲

آپارتمان همکف ویلا برای خارجی فوری فوری‌نیازمندیم ۶۸۷۰۶۴
۱ـ۲۰ آـ۲۴۰

ویلا وخانه فروشی نیازمندیم ۸۳۵۲۲۲ و ۸۳۹۰۲۵

تعدادی ویلاوآپارتمان برای خارجیان شرکت شمال شهراحتیاج است ۸۵۰۶۳۱

ویلا و آپارتمان درشمال شهر. برای کارمندان عالیرتبه شرکت خارجی فوری نیازمندیم۲۲۲۶۳۰ و ۲۲۷۵۱۱

مورد نیاز برای خرید

خرید همه رقم آپارتمان مستغلات وویلائی ۸۳۷۴۰۹
۱ـ۱۳ آـ۱۱۸۹

خریدار یك خانه یا یك قطعه زمینی در شمیران ۲۷۱۱۵۳

خرید و فروش زمین بلوار رضا پهلوی ۳۴۴۹۸۲
۱ـ۱۰ آـ۲۹۰۳

خریدارزمین افسریه ۳۴۱۳۵۹
۱ـ۱۱ آـ۷۹۵

خرید زمین مهر شهر ۹۳۶۷۵۳

اراضی‌مهرشهر ۸۲۴۰۷۳

آپارتمان فروشی نیازمندیم ۸۳۲۴۴۰ و ۸۳۹۷۴۰

تهران‌پارس‌موسسه‌کیان زمین های تهران‌پارس خریداریم تلفن ۷۸۰۲۹۴

زمین‌های فرامرزیه کرج را خریداریم ۳۱۱۸۳۶

خریدار زمین افسریه ۳۴۳۳۴۶
۱ـ۱۰ آـ۲۰۹۶

اهواز
زمین خریداریم۷۹۴۴۱۸

خانه یا آپارتمان خریداریم ۸۵۳۰۳۱
آـ۳۴۷

خانه های کلنگی وزمین های ساختمانی شمال شهر را خریداریم ۹۳۳۹۷۶

زمین صنعتی کارخانه جاده
کرج خریدار فروشنده‌ایم ۹۲۷۹۶۹

زمین در مهرشهر خریداریم ۸۲۴۰۱۰ و ۸۳۱۴۰۲

اهواز
زمینهای‌اهواز‌ـ‌خرمشهر آبادان‌خریداریم۶۶۸۳۷۴

ویلا خریداریم تلفن ۶۸۴۱۰۹

زمین های تهران پارس خریداریم۷۹۳۰۲۰
آـ۱۰۳۰

زمین در مهرشهر خریداریم ۸۲۴۰۱۰ و ۸۳۱۴۰۲

بنگاههای معاملات املاک

بورس املاك شمیران
دفتر براتی ۲۷۲۵۷۵

دفتر پارس
مرکز معاملات املاك شهر و شمیرانات ۸۴۱۵۵۸

بورس اراضی مهرشهر کوی ولیعهد گوهردشت ۶۴۸۲۵۵

خرید و فروش خانه تلفن ۶۸۴۱۰۹
آـ۱۰۲۴

آپارتمان و خانه ارزان در خیابان انوشیروان دادگر بورس املاك‌سعید تلفن ۳۴۲۷۳۵

خرید و فروش‌کارخانه‌و انبار در جاده کرج ۹۲۷۹۶۹

معاملات پول

پول راکد شما رابا انتقال مبیع هزاری ۵۰ تومان سود می‌دهیم ۷۵۶۴۲۴ و ۷۵۷۵۳۵

چك کارمندی تلفن ۸۳۹۷۴۰

پول‌در مقابل املاك‌شمال شهر و شمیران موجود تلفن ۸۲۵۲۶۳ ـ ۸۲۹۵۲۷

پول فوری در مقابل‌خانه و مستغلات موجود ۹۲۸۴۶۵

پول در مقابل تضمین بانکی مورد احتیاج‌است ۸۲۷۶۸۳

پول شرطی از صد هزار تا ۵ میلیون تومان نیاز ۹۲۰۸۲۹

در محل‌کار شما ، روی هر نوع اتومبیل، تلفن ارزانتر وام داده می‌شود تلفن ۸۵۵۳۵۳

بپول راکد شمابا مبیع ارزنده نیازمندیم ۷۵۹۶۶۹

به‌پول راکد شمادرمقابل مبیع نیازمندیم
۶۴۶۴۵۵
آـ۱۹۲۲

وام درمقابل چك کارمندی
۶۴۶۴۵۵
آـ۱۹۷۲

مورد نیاز
پول شرطی در مقابل خانه ارزنده مورد نیاز است ۷۵۷۵۳۵ و ۷۵۶۴۲۴

۵۰۰ تایکمیلیون تومان
در مقابل ملك ارزنده مورد نیاز است مهندس هاشمی ۶۳۹۷۱۶
۱ـ۲ آـ۲۴۸۶

قبوض وسهام

خریدفرضه دولتی‌قبوض مرحله سوم‌و شهرداری ۶۴۵۹۵۷

معاملات تلفن

مرکز خرید و فروش تلفن ۳۳ـ۳۲ـ ۸۵۳۰۳۱

خریدار تلفن ۳۰۳۲۳۶

تلفن ۷۳
بدون واسطه خریداریم‌از ساعت ۱۷ تا ۲۱ تفن ۹۷۱۰۰۰

خرید و فروش تلفن با نصب ۷۶۵۶۸۸

استخدام

دوزندگی مینائی
یك کارگر آقاو یا خانم زنانه‌دوزتکمیل نیازمندیم بشماره تلفن ۹۶۳۱۳۳

استخدام میشود
راننده لیفتراك ـ انبار دارفنی کارگر ساده تلفن ۶۸۱۷۷۰ ـ ۶۸۶۱۹۶ بین ۴ تا۸ بعدازظهر
۱ـ۷ آـ۴۰۳

استخدام
برای تکمیل کادر پرسنلی به بیست مرد و بیست زن کارگر ساده احتیاج میباشد داوطلبان بمنارمک میدان دردشت‌خیابان انجمن‌ـ‌انجمن حمایت‌معلولین یاتلفن ۷۹۳۸۵۰ مراجعه‌نمایند
آـ۲۱۰۹

لیسانس و دیپلم‌ـ‌مربی کودك‌ـ‌بهیارو کودکیار‌ـ نظافت‌کار زن ـ برای مهد کودك مونتسوری امیرآباد شمالی شیراز شرقی پلاك ۱۷۵ تلفن ۶۵۳۰۰۵

نظافتچی
تعداد کارگر نظافتچی تمام وقت ونیمه وقت نیاز مندیم تلفن ۳۹۳۳۹۹
آـ۲۲۵۵

بتعدادی راننده بابیکان جهت تعلیم‌رانندگی تمام وقت یا نیمه وقت مورد احتیاج است تلفن ۶۴۰۱۰۱
۱ـ۲ آـ۲۲۵۵

بهچندنفر کارگر کشباف‌نیازمندیم فرح آباد ژاله تلفن ۳۳۳۰۷۲
۱ـ۲ آـ۲۲۴۲

استخدام برقکار
ولوله‌کش تلفن ۶۵۲۱۶۴
۱ـ۳ آـ۲۲۴۷

شرکت‌ساختمانی
جهت کار در ایرانشهر به آقایان مشروحه‌زیرین نیازمند است :
۱ـ مهندس ساختمان با تجربه کافی یکنفر .
۲ـ تکنیسین‌باتجربه‌کافی ۴ نفر .
۳ـ کمك مترور با تجربه کافی یکنفر .
از داوطلبان خواهشمند است جهت مصاحبه حضوری در ساعات ۱۰ الی ۱۲ با تلفن های ۸۹۴۵۱۴ و ۸۹۴۶۶۲ تماس حاصل نمایند .
آـ۲۲۸۳

یکنفر تحصیلدار موتور سوار مورد احتیاج است تلفن ۶۶۳۴۳۳

شرکت کلازیك‌استخدام مینماید
۱ـ‌دوشیزه تلفنچی
۲ـ ویزیتور
۳ـ کارگر ساده
متقاضیان از ساعت ۵ بعدازظهر به‌بعد باتلفن ۷۳۲۹۹۶
آـ۲۱۵۰

به چند نفر کارگر ساده نیازمندیم.
بازار آهنگرها کوچه کلانتری پاساژ جهان طبقه زیر زمین سراجی لطفی

استخدام
یکنفر جهت کار های داخلی‌کارگاه که‌رانندگی بداند نیازمندیم تلفن ۹۷۹۵۹۰

پیشخدمت نظافتچی
تعداد ۳۰ نفر با حقوق‌و اضافه‌کار مکفی و بیمه خدمات درمانی و مزایا آماده کار مورد احتیاج است خردمند جنوبی شماره ۱۸ طبقه اول

یکنفر نظافتچی‌جهت‌کار در یك شرکت تجارتی‌با حقوق مکفی نیازمندیم تلفن ۷۵۱۱۷۲ و ۷۵۱۱۶۹

سرپرست ماشین آلات جهت کارگاه راهسازی در استان خراسان مورد نیاز است .
تلفن: ۴ـ۸۳۷۰۳۱

استادکار برق‌وتکنیسین برق نیازمندیم . کارگاه اسکان پهلوی نبش میرداماد

بیك نفر دوشیزه یابانو وارد به ماشین نویسی‌و جهت جوابگوئی تلفن را بهمکاری دعوت مینمائیم آدرس : کریمخان زند خیابان مدیر شماره ۱۶ طبقه ۴

لوله‌کش‌شوفاژوجوشکار کاربیت نیازمندیم‌کارگاه اسکان پهلوی نبش میرداماد

استخدام
زن یا مرد تمام یا نیمه وقت
۱ـ مسلط به انگلیسی و مکاتبات بازرگانی
۲ـ مدیر فروش مواد غذائی
حداقل ۳ سال‌سابقه‌کار
۳ـ سکرتر مسلط به بایگانی تایپ و تلفن ۶۸۶۷۸۱ از ۸ صبح تا ۴ بعدازظهر

بیکنفر کارمند جهت‌کار های دفتری نیازمندیم ۹۳۹۴۸۹

بتعدادی آموزگار جهت تدریس‌زبان انگلیسی برای بعدازظهرها نیاز است تلفن ۶۶۸۳۰۲

استخدام میشود
دوشیزه جهت کار بعد ازظهر در مطب دندانپزشکی تلفن ۸۲۹۳۵۸
آـ۲۴۹۳

درمانگاه دیبا
بهتکنیسین‌رادیولوژی پزشکیار وبهیارومستخدم نیازمند است تلفن ۸۴۱۹۲۶
آـ۲۴۹۸

استخدام
چند نفر مترور وارد به امور راهسازی‌باسابقه ۱۰ سال‌برای کار در دفتر مرکزی تهران استخدام میشوند.
واجدین‌شرایط به‌آدرس‌خیابان شمیران مقابل بی سیم خیابان امیر ابراهیمی شماره ۳۳ مراجعه فرمایند.
۱ـ۲ آـ۲۲۷۸

به‌تعدادی مکانیك جهت کار در تعمیرگاه‌مجاز۵۶ پیکان مورد نیاز است تلفن ۲۳۰۹۲۱

استخدام
سیمکش تابلو های صنعتی برق نیازمندیم تلفن ۹۷۹۵۹۰
آـ۲۴۹۴

مکانیک
بدو نفر مکانیک باتجربه و گواهی نامه رانندگی و معافی نیازمندیم تلفن ۸ـ۷۶۹۸۲۷
آـ۲۴۸۰

استخدام ماشین نویس و کمك حسابدار
بدوشیزیا بانوئی باتحصیلات حدودسیکل برای تایپ‌فارسی و جوابگوئی تلفن وهمچنین آقایا خانمی با تحصیلات دیپلم که کمی‌واردبه کار حسابداری باشد مورد نیاز است تلفن ۶۳۸۸۸۱
آـ۲۴۹۱

بافراد زیر نیاز فوری داریم
نقاش اتومبیل ورشوبند اتوبوس آهنکوب‌اتوبوس تلفن ۶۵۲۰۵۳ـ۵۶

دونفر مترور با سابقه و ورزیده و یکنفر نقشه‌کش‌برای همدان مورد نیاز است . داوطلبان‌به خیابان ثریا نبش کوچه مژدهی پلاك ۲۵ شرکت نوید مراجعه نمایند .

بیکنفر نظافتچی
جهت فروشگاه کنسول نیازمندیم تلفن ۸۵۲۲۰۱

استخدام
بیك‌نفرسکرترو‌تایپیست فارسی ولاتین نیازمندیم ۸۳۹۷۳۵

استخدام
جوشکار ـ ورقکار و کابینت ساز تابلو های صنعتی برق نیازمندیم تلفن ۹۷۹۵۹۰

استخدام تلفنچی
بیك نفر دوشیزه یابانو جهت‌امور‌دفتری‌و‌تلفنچی نیازمندیم تلفن۹۷۴۲۷۷

جویای کار

راننده‌پایه دوم همگانی جویای کار است.راهنمای شماره ۲۷۵ تلفن۳۱۱۰۸۰روزنامه اطلاعات

آموزشگاهها

آمادگی کودکستان زیبا ثبت‌نام مینماید داودیه میدان پهلوی تلفن ۲۲۸۰۱۲

تعلیم آواز و کلیه‌سازها ۶۴۲۶۳۳ و ۶۴۱۳۲۲

ماشین‌نویسی بیژن
باحسن شهرت میدان ژاله تلفن ۳۴۸۳۸۴

آموزشگاه ربانی
ماشین نویسی فارسی و لاتین را بامتد جدید ده انگشتی در آموزشگاه مجهزو مدرن ربانی بیاموزید ودر بهترین سازمان هاباحقوق‌مکفی استخدام‌شوید شاه آباد مقابل سینما حافظ ۳۱۷۱۳۵

در آموزشگاه آزاد موسیقی سرناد
پیانو ، ارگ ، گیتار، آکوردن، تار،ویلن، ماندلین، سلفژ، آواز ایرانی و جاز و فن بیان‌تعلیم داده میشود نشانی شاهرضا اول فرصت شماره ۱۴ تلفن ۸۳۷۶۵۴ و ۸۲۹۸۱۹
آـ۲۲۴۱

سازمان آموزشی خسروی

سازمان آموزشی خسروی
ثبت نام آخرین چهارم‌نظام قدیم
افرادی که در خردادماه جاری موفق به ثبت نام نشده و یا مردودوتجدید شده‌اند میتوانند در کلاسهای
خیلی فشرده
سازمان‌آموزشی‌خسروی شرکت تا از امتحانات
نیمه اول
مهرماه برخوردار شوند
شروع کلاس ها
۱۶ر۶ر۳۶
آدرس: شاهرضانرسیده به میدان شهناز روبروی فروشگاه کورش‌سازمان آموزشی خسروی تلفن های۷۵۵۹۹۵و ۷۵۲۹۴۵

تدریس خصوصی

انگلیسی خصوصی مکالمه
۹۷۱۸۷۶

انگلیسی خصوصی‌تلفن ۸۵۵۸۰۱

دروس تقویتی دبستان توسط دانشجو تلفن ۹۷۱۸۸۵

تدریس زبان انگلیسی توسط لیسانس زبان از ۴ببعد تلفن ۶۲۲۱۲۴ از ۸صبح تا۲بعداز ظهر
آـ۲۲۶۴

تدریس خصوصی انگلیسی گرامر و مکالمه توسط دانشجو ۸۵۷۲۱۷
۱ـ۳ آـ۲۱۴۶

پانسیون

پانسیون مهری
دانشجو و دانش آموز میپذیرد ۸۴۴۸۶۸
آـ۲۱۳۲

پانسیون خصوصی
دانشجوی دخترمیپذیرد تلفن ۶۳۹۸۳۱

پانسیون
خانو اده‌محترم‌مطمئن مشخصات عالی فقط دو دختر دانشجو یاکارمند ۸۹۶۴۵۳
۱ـ۳ آـ۲۲۹۰

کارگرساده
کارخانه می‌ماس واقع در جاده قدیم کرج روبروی شیر پاستوریزه خیابان ترخانی به تعدادی کارگر ساده با سواد که خدمت نظام را انجام داده و یا دارای معافی باشند نیازمند و باحقوق مکفی استخدام مینماید :
داوطلبان همه روزه از ساعت ۹ الی ۱۲ به محل کارخانه به نشانی فوق مراجعه نمایند .

استخدام فوری
بیك نفر مهندس برای نظارت در کارراهسازی با سابقه ۱۰ سال ببالا نیازمندیم تلفن۸۴۹۷۱۹

شرکت کارخانه های صنعتی
آزمایش
(سهامی عام)
یکنفر خانم یا آقا برای تصدی ریاست دفتر یکی از مدیران با حقوق مکفی استخدام میشود.
داوطلبین به خیابان تهران‌نو‌ـ ایستگاه دفتر ـ سازمان فروش کارخانه های صنعتی آزمایش مراجعه فرمایند .

استخدام‌منشی وماشین‌نویس
منشی و ماشین‌نویس باسابقه‌که قادر به جواب دادن تلفن و مسلط بتایپ‌فارسی باشداستخدام‌میشود
داوطلبین برای تعیین وقت مصاحبه از ۹صبح تا ۶ بعدازظهر به استثنای روزهای تعطیل به تلفنهای ۶۴۹۷۰۹ و ۶۴۹۷۲۳ مراجعه نمایند .

مباشر عملیات خاکی
استخدام فوری برای کارگاه در جنوب
یکنفر مباشر عملیات خاکی با پنج تاده سال سابقه کار برای عملیات‌خاکی یك‌پروژه آبرسانی با حقوق‌مکفی وشرایط فوق‌العاده استخدام‌میشود برای مصاحبه از ۸ر۵ صبح الی ۵ به شرکت کنستروکیسون شاهرضا فرصت شماره ۸۶تلفن ۸۲۷۰۲۷ الی ۹ مراجعه شود

شرکت‌سهامی صنعتی وشیمیائی پلاسکار (رنك‌پیکو)
به افراد زیر نیازمند است
۱ـ سرپرست تخلیه‌بار ۱نفر
۲ـ انباردار باسواد ۱نفر
۳ـ کارگر ساده باسواد ۱نفر
۴ـ کارگر ساده با سواد خواندن ونوشتن۲۰نفر
متقاضیان باید دارای برگ خاتمه خدمت یا معافیت از خدمت نظام داشته باشند به تلفن ۹۷۶۰۲۹ مراجعه فرمائید

آگهی استخدام
مرکز تحقیقاتی و درمانی قلب وعروق بنیاد ملکه پهلوی‌از‌بین‌دارندگان ششم ابتدائی تعدادی خدمتگزار استخدام مینماید .
داوطلبان میتوانند برای اطلاع کامل ازشرایط همه روزه از تاریخ ۱۹ر۶ر۳۶ لغایت ۲۸ر۶ر۳۶ از ساعت ۸ الی ۱۶ به بنیاد ملکه پهلوی (بیمارستان قلب) ـ خیابان پهلوی جنب پارك شاهنشاهی مراجعه نمایند .
بنیاد ملکه پهلوی

آگهی استخدام
شرکت خوراك وابسته به گروه صنعتی‌مینو جهت مدیریت امور مالی و پخش خود در مراکز استانها بتعدادی لیسانسیه اقتصادـ بازرگانی حسابداری‌ـ ویادیپلمه با تجربه نیازمند است داشتن تضمین کافی‌ـ حداکثر ۳۵ سال سن ـ برك خاتمه خدمت و امکان سکونت‌درشهرستان ها از شرایط این شغل بوده و استفاده ازدرآمد عالی متناسب با قابلیت فردی ـ وام اتومبیل بیمه بازنشستگی و خدمات درمانی از مزایای‌این شغل میباشد .
از واجدین شرایط خواهشمند است روز یکشنبه ۲۰ر۶ر۳۶ بین‌ساعت ۸صبح تا ۶بعداز ظهر به خیابان فردوسی خیابان کوشك شرکت خوراك مراجعه و یا با صندوق پستی شماره ۷۰۳ سازمان فروش مکاتبه نمایند . داوطلبان شهرستانها ـ میتوانند به مرکز پخش مینو در مراکز استانها مراجعه فرمایند .

شرکت‌مام‌سنگر
استخدام مینماید
۱ـ رئیس کارگاه ساختمانی باحداقل ۵ سال سابقه کار (مریوان)
۲ـ رئیس کارگاه راه‌سازی باحداقل ۵ سال سابقه کار (اهر)
۳ـ رئیس دفتر فنی در تهران با حداقل ۵سال سابقه کار
واجدین شرایط میتوانند فتوکپی آخرین‌مدرك تحصیلی و صورت ریز سابقه کار خود را همه روزه ازساعت ۸ صبح الی ۲ بعدازظهر بدفتر شرکت واقع در خیابان ثریا بین ویلا و حافظکوی سرشار شماره ۵۲ ارسال دارند .

استخدام
گروه مهندسین مشاور ایرانی جهت تکمیل کادر نظارت در راههای‌استان آذربایجان و کرمانشاهان چند نفر مهندس راه و ساختمان و تکنیسین با سابقه ۲ر۵ تا ۵سال استخدام می‌نماید خواهشمند است صبحهای هفته به شماره های تلفن ۸۴۴۱۶۹ و ۸۴۵۷۱۲ مراجعه فرمایند

مهندس‌تاسیسات
یکنفر مهندس تاسیسات حداقل با۵ سال سابقه کار جهت نظارت در شیراز احتیاج است
واجدین شرایط برای انجام مصاحبه ساعت ۱۶ روزهای ۱۹و۲۰ر۶ر۳۶ به نشانی تهران خیابان کاخ‌جنوبی خیابان سزاوار شماره ۹۲ طبقه همکف مراجعه فرمایند .

خانه‌شمارا بخارجیان اجاره میدهیم

مؤسسه نیازمندیهای خارجیان
خانه بخارجیان اجاره میدهد
۸۳۰۰۸۲ - ۸۳۰۰۸۱
۸۲۱۷۲۳ - ۸۲۱۸۱۱
۳۱۱ تخت جمشید مقابل سفارت آمریکا

موسسه امپایر ۲۳۷۵۰۰
خانه بخارجیان اجاره میدهد
۲۳۲۲۲۲-۲۳۸۹۵۵

سازمان مسکن پارس
مرکز اجاره بخارجیان
۸۴۸۴۲۴
۸۵۳۸۵۳
۸۵۷۵۸۵
خرید وفروش

مؤسسه فود
بزرگترین مرکز اجاره بخارجیان
۶۸۵۷۳۷-۶۸۶۱۵۸

مرکز اجاره بخارجیان
خرید و فروش ۹۳۶۲۷۸و
۹۲۲۲۱۶

مؤسسه امور خارجیان
مرکز اجاره تخت جمشید جنب بهار ۵۰۳
۷۵۲۳۵۸-۷۵۱۷۸۲

موسسه ظفر ZAFAR
سریعترین مرکز اجاره خانه به خارجیان در شمال شهر
تلفنهای ۲۲۵۵۰۴
۲۲۸۵۸۹-۲۲۷۷۴۶

سازمان مسکن
کندو
کانون اجاره بخارجیان
ویلا آپارتمان دفترکار
خریدوفروش
۲۲۷۶۳۹-۲۲۷۶۳۸

۲۶۷۲۲۹
سریعترین مرکز اجاره منزل شمابه خارجی و ایرانی

۲۴ ساعته
یونیورسال
۲۳۸۷۹۹
مرکز اجاره بخارجیان
با تضمین یکساله

کورش لیسینك
اجاره به خارجیان
۸۵۱۴۷۷

وزیری
۶۵۸۱۸۸
۶۵۳۷۴۳
اجاره بخارجیان ـ خرید ـ فروش

موسسه‌ایران‌ورلد
ویلا و آپارتمان شما را به خارجیان اجاره میدهد
۶۸۷۱۷۲-۶۸۰۱۵۷

سازمان نیازمندیهای فرخ
مرکز اجاره وخرید وفروش
۲۲۹۱۵۷-۲۲۹۱۵۵
مباشرت نیز میپذیریم

سازمان گلدن سیتی
مرکز اجاره بخارجیان
تلفن۷۵۶۹۲۲-۷۶۲۲۵۷

I.R.S.
خدمات
مسکن‌واقامت‌ایران
مرکزاجاره بخارجیان
تلفن: ۶۸۴۲۸۲

۸۲۴۹۵۳
سازمان نیازمندیهای خارجیان
خانه شمارا به خارجیان اجاره میدهد
۸۳۸۱۰۶-۸۲۷۹۰۱

آژانس استار
اجاره بخارجیان
۸۵۶۱۷۴-۸۴۶۱۶۳

آژانس بین‌الملل
جهت خارجیان
مستغلات شمارا اجاره میکند
تلفن۸۳۰۸۴۱-۸۳۰۸۴۲-۸۳۰۸۴۳

سازمان مسکن هیلتون
سریعترین مرکز اجاره بخارجیان
خرید و فروش
۲۹۴۳۱۹ و ۲۹۱۱۱۰

جنرال هاوس
مرکز اجاره بخارجیان
۶۶۵۷۲۷

آژانس کیهان
اجاره به ایرانی وخارجی
۸۴۲۴۵۸

درجلسه انجمن استان بوشهر : بابایر شدن‌ومتروك‌ماندن‌مزارع بی‌آب بوشهر

کشاورزان تولید کننده به مصرف کننده تبدیل شده‌اند

استان بوشهر با سوابق فرهنگی درخشان نیاز بدانشگاه دارد

بخش کنگان که به‌زودی یکی از مراکز مهم تولید و صدور گاز خواهدشد باید به شهرستان تبدیل شود

خیابان شیرو خورشید برازجان‌که‌برای تعریض تخریب‌شده، به‌صورت‌ویرانه‌ای زشت باقی مانده است

بندربوشهر : جلسه انجمن استان‌بوشهربه‌ریاست‌عبدالحسین مهربان وباشرکت کلیه اعضاء تشکیل شد . در آغاز این‌جلسه نامه استانداری بوشهردرمورد تبدیل چند بخش بوشهر به شهرستان خوانده شد وگفته شد اداره کل تقسیمات‌کشوری در مورد تبدیل بخشهای‌گناوه و دیلم به شهرستان اعلام‌کرده است که باتوجه به خط مشی دولت در زمینه‌های مختلف از جمله سیاست عدم تمرکز و صرفه‌جوئی‌درهزینه وهمچنین عوامل مختلف دیگر از قبیل خصوصیات‌اجتماعی، اقتصادی جغرافیائی و موقعیتهای‌طبیعی این دو بخش مورد توجه‌و مطالعه قرار خواهد گرفت .

همچنین گفته شد : غیر از دو بخش‌مذکور، بخش کنگان نیز که‌اکنون خود را برای توسعه شهری آماده می‌سازد و در آینده نزدیک به یکی از مراکز مهم تولید و صدور گاز طبیعی تبدیل خواهد شد باید به شهرستان تبدیل شود تا بتواند همزمان با پیشرفت امور اقتصادی و اجتماعی از مزایای شهرستان بودن نیز برخوردار گردد.

اسفالت راه شیراز ـ بوشهر

سپس نامه‌استانداری‌بوشهر حاوی‌مفادنامه «سیروس‌هدایت» مبنی‌براینکه پوشش برنامه‌دوم تلویزیونی شهرستان بوشهربا بهره‌برداری از فرستنده «بالن‌ـ دیر» از اوایل سال ۲۵۳۷ امکان‌پذیر خواهد بود ، خوانده شد . نامه دیگری در مورد اسفالت راه شیراز ـ بندر بوشهر خوانده شد . در این نامه ذکر شده بود که اسفالت راه شیراز ـ بوشهر تا پایان شهریور ماه سال‌جاری خاتمه خواهد یافت .

آنگاه رونوشت نامه دکتر حسین طبیب که در مورد‌لزوم تعریض جاده کمربندی‌بوشهر (جاده بوشهرـ برج‌مقام) به وزارت راه و ترابری نوشته شده، خوانده شد و مورد بررسی قرار گرفت . در این مورد گفته شد : نظر به اینکه در جاده مذکور به علت کم عرض بودن هر ماه چندین حادثه خونین رانندگی روی می‌دهد ، بارها در این‌انجمن خواستار تعریض و بازسازی آن شده‌ایم که متاسفانه به‌این خواست‌و تقاضا تاکنون‌توجهی نشده است ، باردیگر ازمقامات مسئول درخواست داریم که این مهم را مورد توجه و پیگیری قرار دهند.

تاسیس دانشگاه

آنگاه موضوع احداث دانشگاه در بوشهر مطرح‌شد و یکی از اعضا گفت : آقای دکتر حسین‌طبیب نامه‌ای‌درباره احداث دانشگاه در استان بوشهر شرحی به وزارت‌علوم و آموزش نوشته‌ولزوم‌احداث دانشگاه را در بوشهر مورد تاکید قرار داده است .

این انجمن نیز با تائید موضوع ، باتوجه به اینکه سابقه فرهنگی این استان با تاسیس اولین دبیرستان در تهران مقارن است ، تاسیس دانشگاه در بوشهر موجب افزایش حیثیت فرهنگی این استان خواهد بود. از مقامات مسئول درخواست داریم که به این خواست مهم نیز توجه نمایند.

سپس «کمالی‌پور» عضو انجمن گفت : خیابان شیر و خورشید برازجان به علت کم عرض بودن تخریب شد و ساختمانهای اطراف آن نیز خریداری و ویران گردید ، اما به رغم تلاشهای شهردار ، متاسفانه به علت نبود اعتبار لازم تاکنون این خیابان زیرسازی و اسفالت نشده و به‌صورت مخروبه باقی مانده است. از این‌رو، تقاضا می شود ، مراتب مورد توجه‌قرار گیرد و در این مورد اقدام لازم انجام شود.

انجمن ضمن تائید مطالب کمالی‌پور ، از آقای استاندار و همچنین‌دفتربرنامه وبودجه تقاضا کرد برای اسفالت‌خیابان مذکور اعتبار لازم تامین‌گردد.

کمبود آب

سپس محمد علی شبانکاره عضو دیگر انجمن گفت : آب شهرک «ده‌کهنه» به اتمام رسیده و متاسفانه آبدهی تاسیسات آب این شهرک به صورتی درآمده که می‌تواند چند روستای اطراف «ده‌کهنه» شبانکاره را تامین کند. به عنوان مثال ، روستای سفلی که جمعیت آن نسبتا زیاداست، در شبانه‌روز تنها نیم ساعت‌آب دارد وچون بیش از ۲ شیر آب عمومی در محل نیست ، از این جهت مردم بی‌نهایت‌در فشار و مضیقه هستند وبارها نیز در ازدحام برای تهیه آب بین اهالی نزاع و زدوخورد درمی‌گیرد. تقاضای‌اهالی‌اینست که ترتیبی داده شود که میزان آبدهی شهرک ده‌کهنه‌شبانکاره باایجاد چندین‌حلقه‌چاه‌افزایش داده شود ، و ضمنا اقدامی در جهت ادغام تاسیسات‌قدیمی آب ده‌کهنه با تاسیسات جدید آب این شهر انجام گیرد تا مشکل کمبود آب در این محل ازبین برود .

احیای کشاورزی

آنگاه مهربان ، رئیس انجمن گفت : متاسفانه چندین سال است‌که‌کشاورزی استان‌بوشهر درشرایط بسیاربدی قرارگرفته زیرا کم‌آبی‌ونبودسد ودرنتیجه هدررفتن آب دراین منطقه از یکسو ، وروی‌آوردن کارگران کشاورزی به مراکز شهری از سوی دیگر موجب شده‌که بیشتر مزارع بایر و متروک شوند. در حال حاضر کشاورزان که خود باید تولید کننده باشند در قالب مصرف کننده ظرف فرو رفته‌اند و هرگاه چاره‌ای اساسی برای حل‌این‌مشکل اندیشیده نشود، درآینده نه‌تنها این استان،بلکه سایر استانها نیز از منابع کشاورزی تهی خواهند شد و ناچار برای تهیه مایحتاج‌اولیه غذائی نیز به کشورهای دیگر نیازمند خواهیم شد . به عقیده این انجمن باید حل مسئله کشاورزی و احیای آن باید درسرلوحه کارهای مقامات مسئول قرار گیرد تا با ایجاد رابطه عادلانه بین دستمزد کارگر و کشاورز و هزینه زندگی و از طرفی ایجاد و تاسیس مراکز رفاهی مجهز در روستاها کشاورزان به کار اصلی و زنده ساختن کشاورزی تشویق‌شوند. حتی اگر بتوان چندین واحدصنعتی نیز در روستاها متمرکزساخت این اقدام عاملی خواهد بود برای جذب‌جمعیت‌به روستاها.

درجاده نجف‌آباد ـ داران

براثر برخورد پیکان و وانت‌بار

۵ نفربشدت مجروح شدند

اصفهان: در برخورد یک اتومبیل پیکان با وانت‌بار ، درجاده نجف آبادـ داران، ۵ نفر به سختی مجروح شدند که به کلینیک شفا دراصفهان انتقال یافتند.

مجروح شدگان این حادثه عبارتند از: علی محمد رجب‌پورـ حمیرا رجب‌پورـ شهربانو محمد حسینی و پروین رجب‌پور.

«فضای سبز» اهواز همچنان محدود است

چندی‌پیش مطلبی درمورد کمبود فضای سبز دراهواز، دراین صفحات درج شد و چندی بعد سرجنگلداری کل استان خوزستان اعلام‌داشت که سالانه ۳ میلیون اصله نهال از انواع مختلف‌تولید می‌کند و علاوه براحتیاجات خود از نظر فضای سبز ، بین شهرداری‌های خوزستان ودستگاههای دولتی وبخش خصوصی به صورت نیم‌بها توزیع می‌کند. ضمنا ، این اداره کل اعلام نمود که هر درخت یا درختچه‌ای که خار داشته باشد در برابر گرما و کم‌آبی مقاوم است. اما اکنون، درحالیکه شهر اهواز حتی یک درخت‌خوب و یک بوته گل قشنگ در خیابانها و کوی‌و برزنش ندارد ، باوجود اداره کل سرجنگلداری در مرکزاستان خوزستان قاعدتا بایدفضای سبز شهر اهواز بهتر از لااقل شهرهای دیگر این استان باشد ، زیرا وقتی وجود عبورورودخانه‌ای مثل کارون از وسط شهر اهواز مشکل کمبود آب نیز نمی تواند بهانه باشد و موردی ندارد که فضای سبز این‌شهر کمتر از دیگر شهرهای استان باشد.

در جلسه انجمن محلی شهرك «مهدیه» :

۷هزار نفر اهالی شهرك «مهدیه» از تمام امکانات رفاهی بی بهره‌اند

مالك «بسازوبفروش» وسودجوی شهرك«مهدیه» برخلاف تعهدات خود ، ازتامین آب‌وبرق خانه‌هائی‌که به‌مردم مهدیه فروخته خودداری می‌کند

در مهدیه برای ۸۰۰ نفر دانش‌آموز فقط یك دبستان ٤ کلاسه وجود دارد .

آب آشامیدنی اهالی «مهدیه»ناسالم، غیر بهداشتی و پراز املاح زیانبخش است .

● ۷ هزار نفر اهالی شهرک «مهدیه» واقع در کیلومتر۱۸ جاده تهران ـ ساوه ، از هر گونه امکانات وتاسیسات‌رفاهی و درمانی بی‌بهره‌اند ، دراین شهرک برای ۸۰۰ نفر دانش آموز فقط ٤کلاس درس‌وجود دارد و دانش آموزان دوره راهنمائی تحصیلی‌این محل‌نیز برای ادامه تحصیل مجبورند، با تحمل شرایط دشوار به تهران یا به منطقه «سالور»که بیش از ۲ کیلومتر با تهران فاصله دارند بروند.

این مطلب در جلسه محلی انجمن مهدیه‌توسط مسعودنیا، رئیس این‌انجمن عنوان شد.

در آغاز این جلسه که‌بیش از هزار نفر از اهالی مهدیه در آن‌شرکت‌داشتند ،مسعودنیا اقدامات عمرانی را که تاکنون در مهدیه با کمک وخودیاری اهالی انجام گرفته سخن گفت و افزود : دبستان٤ کلاسه‌ای که در مهدیه توسط اداره آموزش و پرورش شهر ری احداث شده ، بادر نظرگرفتن شمار دانش آموزان سال‌قبل ایجاد شده ، اما اکنون که تعداد دانش آموزان این شهرک به ۸ هزار نفر رسیده است ، پاسخگوی‌نیازهانیست و از آموزش و پرورش درخواست داریم که نسبت‌به ایجاد یک دبستان دیگر در مهدیه اقدام کند. همچنین ،به لحاظ اینکه دانش آموزان دوره راهنمائی‌در این شهرک قادر نیستندبرای ادامه‌تحصیل به تهران یا «سالور» بروند ، تقاضا داریم نسبت به ایجاد و تاسیس مدرسه راهنمائی تحصیلی در این منطقه نیز اقدام شود.

مشکل کمبود آب

وی سپس گفت : مدت ۲ ماه است که شهرک مهدیه روزانه بیش از ۵ ساعت آب ندارد ، ضمنا آب آشامیدنی این شهرک غیر بهداشتی و ناسالم است و به همین لحاظ عده زیادی از ساکنان مهدیه مجبورند آب آشامیدنی مورد نیاز خود را بوسیله‌وانت‌از تهران به این شهرک حمل کنند. مشکل‌کمبود آب‌درمهدیه برای نانوائی ها نیز دشواری هائی در زمینه پخت و تهیه نان مورد نیازمردم فراهم‌آورده است ، زیرا وقتی‌آب‌نباشد ، نمی‌توان آرد را با نوشابه های غیر الکلی خمیر کرد و پخت و به دست مردم داد، تازه کمبود آب در این‌منطقه باعث کمبود و نایابی نوشابه نیز شده است.

سودجوئی یک بساز و بفروش

وی افزود : هرگاه اهالی مهدیه در مورد حل مشکل‌آب به مالک‌بساز و بفروش‌شرکت مهدیه مراجعه می‌کنند ، وی‌با خشونت و لحن توهین آمیز اهالی را از پیش خودمیراند، این مالک‌طبق مدارک‌وقولنامه ها ، خانه های شهرک‌مهدیه را به شرط دارا بودن آب‌و برق به مردم فروخته است و حتی برای حق انشعاب آب‌از هر یک از صاحبان خانه های مهدیه مبلغ ۱۰ هزار ریال دریافت کرده است‌وطبق مفاد قولنامه ها قرار بوده است‌به اهالی از محل برق منطقه‌ای برق بدهد ، اما در عمل برق این منطقه را از محل برق صنعتی «گاوداری» تامین‌می‌کرد و از دو سال پیش به‌این طرف ، چون اینگونه برق رسانی خلاف قانون بود،اداره برق منطقه‌ای ، برق مهدیه‌را قطع کرد.

مسعودنیا سپس با تشکراز مسئولان اداره برق شهریار گفت : مشکل نبود برق دراین شهرک زائیده سود جوئی مالک شهرک بوده است.

قاسم آباد شاهی ـخبرنگار اطلاعات

گرانفروشی

بقیه‌از صفحه اول

به کاروزراعت مشغولندارزش شرکت در کارهای اجتماعی‌را به‌سود خود دریابند و برای عمران وآبادی منطقه و محل خود از طریق مشارکت‌عمومی سهیم شوند.

مشارکت

سپس غضنفر رئیسی،رئیس انجمن‌عمران‌روستائی «فیل‌آباد» فارسان گفت : خوشبختانه مردم در اجرای برنامه‌های عمرانی و آبادانی روستاهای خود مشارکت واقعی دارند و بدون تردید اثر نیکوی این مشارکت همگانی چهره‌روستا ها را دگرگون‌خواهد ساخت.

آنگاه موضوع احداث خانه های بهداشت‌در روستاهامطرح شد و رئیس و اعضای انجمن ایجاد ٤ خانه بهداشت را در گشنیزجان ، چلیچه، شمس‌آباد و فیل‌آباد تصویب کردند و مقرر شد این خانه‌های‌بهداشت به‌سرعت ساخته و در مهرماه سال جاری مورد بهره‌برداری قرار گیرد.

سپس محمدیان عضو انجمن به ادامه و دوام گرانفروشی در روستاها اشاره‌کرد وگفت: تلاش دولت براین است که با تثبیت قیمت‌ها ازگرانفروشی ، کم‌فروشی و اجحاف به‌مصرف کننده جلوگیری شود، اما متاسفانه باید گفت که دامنه گرانفروشی از شهرها به روستاها کشیده شده است.

وی سپس بخشدار مرکزی را مخاطب قرار داد و افزود: آیا نرخ‌گذاری و نظارت‌وکنترل نرخها جزو وظایف انجمن شهرستان است یا بخشداری های محل ؟ به نظر من‌گوشت، فرآورده‌های کشاورزی ودامی باید در روستاها ارزان‌تر از شهرها فروخته شود، اما در حال‌حاضر معمولا این‌فرآورده ها در روستاها با دو برابر نرخی که در شهرها دارد به فروش می‌رسد.

تاسیس اتاق بازرگانی

بخشدار مرکزی در پاسخ گفت : نرخهائی که توسط کمیسیون نظارت بر نرخها تعیین شده ، در روستاها نیز قابل اجرا است و بایدرعایت شود و حتی دربعضی نقاط نرخ بعضی از اجناس، ازجمله خواربار ، لبنیات وبخصوص گوشت، باید ارزان‌تر از نرخ این کالاها در شهرها باشد.

رئیس انجمن شهرستان گفت : اتاق بازرگانی استان به زودی تاسیس می‌شود و اقدامات در این زمینه در صلاحیت کار اتاق بازرگانی است .

محمدیان در پاسخ گفت : ممکن است بین ٦ ماه تا یکسال دیگر اتاق بازرگانی در استان تاسیس نشود ، دراین مدت تکلیف مصرف‌کنندگان چیست و امر مبارزه باگران فروشی در این مدت ، جزو وظایف‌کدامیک ازسازمانهاست و چه کسانی باید گرانفروشان روستائی را به دادگاههای‌نظام صنفی معرفی و از اجحاف و گرانفروشی در روستاها جلوگیری به‌عمل آورند.

شاگرد ممتاز

شهرزاد دانش ، محصل کلاس‌اول‌دبستان ملک اصفهان که‌بین۳۸ نفر شاگرد این‌کلاس پاکسب معدل ۲۰ شاگرد اول گردیده و ضرورت دارد بدینوسیله از زحمات فراوان مدیره، نظامت بخصوص آموزگار شهرزاد سپاسگزاری وتشکر بعمل آید.

آـش ۳۳۲٤

تشکر

از کلیه کارکنان بیمارستان‌فیض مخصوصا آقای دکتر حاجی قاسم از بخش داخلی که برادرم غلامعلی عبدالهی را از مرگ حتمی نجات دادند کمال تشکر را داریم.

چراغعلی عبدالهی

آـش ۳۳۲۳

در اصفهان

منزلی دو طبقه در چهار باغ اول کوی هدایت با وسایل مجهز بدون واسطه ۹۰۰ هزار تومان بفروش میرسد. تلفن ٤۱۷۹۱

آـش ۳۳۲۲

جناب آقای مهدی سجادی

انتصاب شایسته جنابعالی را بسمت مدیر کل اداره ثبت‌منطقه استان فارس صمیمانه تبریک میگویم ، توفیق روز افزونتان رادر اجرای نیات عالیه شاهنشاه آریامهر و خدمت بمردم آرزو می کنم .

ثبت شهرضاـ حبیب‌الله منصوری

آـش ۳۳۲۷

استخدام کارگر عکاس

یک نفر کارگر عکاسی که به کلیه امور عکاسی بویژه تهیه عکس های خبری تسلط کامل داشته باشد نیازمندیم.

نشانی ـ دفتر نمایندگی روزنامه اطلاعات در شهر کرد:
تلفن ۲۷۲۷
۱ـ۱

اکازیون

منزلی بمساحت ۲۵۹ مترمربع وزیربنا ۲۳۰ مترمربع ، مجهز به وسائل لازم‌واقع دربهترین نقطه‌خرمشهر (چهل‌متری) بعلت مسافرت بفروش میرسد . تلفن٤۳٦٦

بعلت نارسائی های دستگاه های آبرسانی :

مردم قاسم آباد شاهی تشنه‌اند!

در قاسم‌آباد شاهی ۷ دستگاه‌آبرسانی وجود دارد ، اما ۸۰ هزار نفر جمعیت این‌شهر با کمبود آب‌آشامیدنی بهداشتی مواجه‌اند

در لوله های آب شهر قاسم‌آبادشاهی، روزانه فقط ۳ساعت آب بافشار بسیار ضعیف جریان دارد

● ۸۰ هزار نفر جمعیت‌قاسم آباد شاهی با مشکل کمبود آب آشامیدنی بهداشتی مواجهاند و بااینکه‌مجبورشده‌اند ، برای حق انشعاب آب مبلغ ۱۰ هزار ریال وبرای مصرف‌هر متر مکعب آب غیر بهداشتی ۷ ریال بپردازند ، مدتی است که به علت نارسائی ها ونقائص تاسیسات خصوصی آبرسانی واهمال و سهل‌انگاری های مسئولین این تاسیسات از همان آب ناسالم و غیربهداشتی نیز بی بهره مانده‌اند.

آب مورد نیاز مردم‌قاسم‌آباد شاهی از ۵ سال پیش توسط تاسیسات آبرسانی بخش خصوصی‌تامین می شود و البته این‌آب تصفیه نشده و غیربهداشتی است‌و نوشیدن آن باعث بروز بیماری های مختلف گردیده است، اما مدت یک ماه است که‌بیشتر قسمت های شهر قاسم آبادشاهی از همین آب نیز بی‌بهره‌مانده است.

باد به جای آب !

خانم سکینه عسکری ، ساکن خیابان‌دی قاسم آباد شاهی ، در مورد‌مشکل نبودن آب به‌خبرنگار اطلاعات گفت: محل ما باتاسیسات آبرسانی‌فقط ۲۰۰ متر فاصله‌دارد، اما مدت یکماه است که روزانه، حداکثر۳ساعت آب در لوله های آب این محل جاری می شود . تازه وقتی شیر آب را باز میکنیم مدت۵ دقیقه از لوله هابادخارج می شود و بعد آب با فشاربسیار ضعیف جریان می یابد ، بطوری که یکساعت طول می کشد تایک سطل از آب پر شود.

چند خانم خانه‌دار دیگر از ساکنان خیابان دی نیز گفتند : هر وقت که بامسئولین آبرسانی موضوع کمبودو نبودن آب را درمیان می گذاریم به ما جواب های سربالا می دهند ، گویاآب موردنیاز اهالی قاسم آبادشاهی راباآب‌بهای‌گرانتر به کشاورزان اطراف این شهر می فروشندو در نتیجه‌ازتامین آب مردم قاسم آباد سرباز می زنند.

نارسائی در لوله‌کشی

یکی دیگر از اهالی قاسم آباد شاهی ، به نام« علی محمدی» از ساکنان خیابان امداد گفت: کار لوله گذاری آب در خیابانهای‌قاسم آباد بطور اساسی صورت نگرفته و نارسائی هائی که در این مورد وجود دارد،مشکلی برمشکلات تامین آب مورد نیاز مردم قاسم آباد شاهی افزوده است.

فی‌المثل،چون‌لوله‌ها در عمق مناسب‌کار گذارده نشده، اکنون که خیابان امداد ، باهزینه اهالی در دست زیر سازی و اسفالت قرار دارد ، لوله‌های آب ترکیده ومدت۱۰روزاست که اهالی این خیابان روزانه فقط ۳ ساعت از آب‌آشامیدنی بهره‌مند می شوند. از مسئولین آبرسانی خواسته شد که نسبت به مرمت‌لوله های ترکیده اقدام کنند، اما آنها بابت دستمزدکارگر، ساعتی ۳۰ تومان از اهالی مطالبه می کنند.

حسین‌علی محمدی ، یکی‌دیگر از اهالی قاسم آباد شاهی : از مسئول‌آبرسانی قاسم‌آباد شاهی چندی پیش تعهد کتبی گرفته شد که‌نسبت به تامین آب مورد نیاز مردم اقدام کند، اما مسئول آب رسانی‌مدتهاست که این تعهد را نادیده گرفته است.

کمبود نان

یکی از صاحبان دکانهای نانوائی قاسم آباد شاهی گفت: به علت نبودن آب ما نمی توانیم نان بیزیم‌و کمبود آب بوجود آمده است.

سید تقی دلزنده، شهردارقاسم آباد شاهی ضمن تائید گفته های اهالی در مورد مشکل کمبود آب گفت : قاسم آباد شاهی‌دارای ۷دستگاه آبرسانی‌است که متعلق به بخش خصوصی می باشد.این ۷ دستگاه‌بایدهر روز به ۸۰هزار نفر اهالی‌قاسم آباد شاهی آب برسانند، اما در عمل از انجام این کار عاجزند.

اجازه حفر چاه عمیق

شهردار افزود: از ۳ماه پیش محدوده شهر قاسم آباد شاهی ازسوی‌وزارت‌کشور واستانداران استان مرکز تعیین و نقشه این شهر نیز تهیه شد. در پی این تحول،چندین بار از اداره‌منابع آبهای زیر زمینی درخواست شد که به آبرسانی های این شهراجازه حفر چاههای عمیق داده شود ، اما هنوز پس از گذشت ۳ ماه جوابی در این مورد از سوی اداره منابع آبهای زیر زمینی به شهرداری‌قاسم آباد شاهی رسیده است . ضمنا دستگاههای آبرسانی باید دارای برق سه فاز باشند و نبودن‌برق ۳ فاز و مجاز نبودن به حفر چاههای عمیق ، ناتوانی آبرسانی هارا در تامین آب آشامیدنی مورد نیاز مردم قاسم آباد شاهی بیشتر کرده است.

اهالی‌شهر ۸۰ هزار نفری‌قاسم باد شاهی از مقامات مسئول درخواست دارند که نسبت به تامین آب آشامیدنی بهداشتی مورد نیاز آنها اقدام سریعی صورت گیرد.

قاسم آباد شاهی ـ خبرنگار اطلاعات

کارمندان ادارات اصفهان آموزش نظامی دیدند

اصفهان : دومین دوره کلاسهای آموزشی نیروی پایداری‌برای کارمندان‌ادارات اصفهان به کارخود پایان‌داد. این کلاسها برای افرادی که خدمت نظام راگذرانده‌به مدت روز و برای کسانی که‌دوران خدمت نظام را نگذرانده‌اند مدت ۳۰ روز تشکیل شد.

در خاتمه این کلاسهاافراد آموزش دیده از برابر تمثال شاهنشاه آریامهر رژه رفتندو در پایان به ۳ نفر از کسانی‌که در تیراندازی به مقامهای اول تا سوم رسیده بودند جایزه هائی داده شد.

آگهی استخدام

شرکت ملی صنایع فولاد ایران به‌تخصص های زیر برای‌خدمت در مجتمع های تولید فولاد خود در شهرستانها نیازمند است :

۱ـ لیسانس یا فوق لیسانس برق با آشنائی بزبان انگلیسی و حداقل دوسال تجربه کار

۲ـ لیسانس یا فوق لیسانس‌راه وساختمان‌با آشنائی بزبان‌انگلیسی و حداقل دوسال تجربه کار

۳ـ لیسانس یا فوق لیسانس مکانیك باآشنائی بزبان انگلیسی‌و حداقل دوسال تجربه کار

٤ـ لیسانس یا فوق لیسانس مدیریت بازرگانی و اداری باآشنائی بزبان انگلیسی و حداقل دوسال تجربه‌کار

۵ـ لیسانس یا فوق لیسانس حسابداری باآشنائی بزبان‌انگلیسی و حداقل دوسال تجربه کار

٦ـ سیستم آنالیست با آشنائی بزبان انگلیسی و حداقل دوسال تجربه‌کار

۷ـ فوق‌دیپلم برق با آشنائی به‌زبان انگلیسی و حداقل چهارسال تجربه کار

۸ـ منشی و ماشین‌نویس‌فارسی ولاتین

داوطلبان بایستی خدمت نظام‌وظیفه انجام و یا دارای‌برك‌معافیت دائم باشند .

از متقاضیان واجد شرایط تقاضا میشود برای تنظیم پرسشنامه استخدامی و انجام مصاحبه از تاریخ ۱۹ر٦ر۲۵۳٦ همه‌روزه بین ساعت ۸ الی ۱۲ بجز روزهای پنجشنبه و جمعه و ایام‌تعطیل به اداره کارگزینی شرکت واقع‌در خیابان‌تخت طاووس خیابان جم شماره۱۵ مراجعه‌نمایند.

شرکت ملی صنایع فولاد ایران

در «چشمه‌علی» مسجدسلیمان

سقوط تیرآهن، جوان‌هندی‌راکشت

مسجدسلیمان : جوان ۲۸ ساله‌ای به‌نام «گوریندسنیگ» تبعه هندوستان ، براثر سقوط تیرآهن برسرش کشته شد.

این حادثه در «چشمه‌علی» مسجدسلیمان روی داد و گوریندسنیگ که‌در یکی از شرکت های ساختمانی کار می‌کرد ، هنگام کار دچار حادثه شد و دردم جان سپرد.

از سوی کمیسیون امنیت اجتماعی

نانوائی متخلف در بندر بوشهر به ۳ماه زندان محکوم شد

بندربوشهر : صاحب یک مغازه نانوائی در بوشهر به به‌علت تخلف از مقررات نظام صنفی و خودداری از عرضه نان ،ازسوی کمیسیون امنیت اجتماعی بندر بوشهر به ۳ماه زندان محکوم شد.

وی محمدعلی زنده‌بودی نام دارد و صاحب نانوائی کوی «باغ زهرا»ی بوشهر است. همچنین ، پرونده چند نانوای‌متخلف دیگر در کمیسیون امنیت اجتماعی بوشهر تحت رسیدگی است .

آگهی مزایده شماره ۹۲

شرکت سهامی سازمان آب و برق‌خوزستان ۱۰۷ دستگاه اتومبیل اسقاط از قبیل‌جیپ استیشن، جیپ‌وانت، جیپ کالسکه‌ای،لیلاند پیروز، کامیون، جمس، سیتروئن، ژیان و غیره موجود درانبارهای اهواز واندیمشک‌را طبق صورت مشخصات یکجا از طریق مزایده کتبی نقدا بفروش می‌رساند .

علاقمندان می‌توانند برای کسب اطلاعات لازم باداره اموال و انبارهای سازمان واقع در جاده گلستان اهواز مراجعه و پس از دریافت برگ مشخصات و شرایط معامله‌و بازدید اتومبیل‌های مورد مزایده باپرداخت سپرده‌ای معادل پنج درصد مبلغ‌پیشنهادی درمزایده مربوطه شرکت نمایند. پیشنهادات تاآخر وقت اداری روز یکشنبه ۱۰ر۷ر۳٦ پذیرفته می‌شود و به پیشنهادات مبهم و مشروط ومغایر با شرایط معامله ترتیب‌اثر داده نمی‌شود .

شرکت سهامی سازمان آب وبرق‌خوزستان

نیازمندیهای اطلاعات

تلفنهای: ۳۱۱۲۳۰-۳۱۱۲۲۹

نیازمندیهای اطلاعات تلفنی آگهی میپذیرد

هوخست

HOECHST

شرکت سهامی خاص صنعتی هوخست استخدام میکند

۱ـ کارگر ساده دختر و پسر برای بسته‌بندی وقسمت تولید.
۲ـ نظافتچی
شرایط: داشتن حداقل دوم پیکار
آدرس: جاده آبعلی ۲ کیلومتر بالاتر از دوراهی تهران‌پارس بین‌سرویس رنووفیلیپس
شرکت سهامی خاص صنعتی هوخست
تلفن ۵ـ ۷۸۲۲۸۴

اگر به آینده بهتری می‌اندیشید!

شرکت های پارس توشیبا به نیروی جوان‌و فعال شما برای امور بازاریابی وفروش خوش‌آمد میگوید.
شرایطهمکاری باما چنین است:
۱ـ دارا بودن مدارك تحصیلی‌لیسانس‌ـمدرك تحصیلی ضابطه استخدام نخواهدبودولی‌کسانی که دارای تحصیلاتی برابر لیسانس باشند حق تقدم خواهند داشت.
۲ـ آشنائی کامل به زبان انگلیسی
۳ـ داشتن دوسال سابقه کار موثردر امور بازاریابی و فروش وسائل خانگی
از واجدین شرایط که موانع استخدامی نداشته باشند دعوت میشود همه روزه از ساعت ۸ الی ۱۶ به آدرس ایرانشهر جنوبی نرسیده به شاهرضا مقابل بانك صادرات پلاك ۷۱ مراجعه فرمایند.

SENIOR SECRETARY

BS

Needed immediately by an Irano - Japanese firm, located at Mirdamad - Jordan area.
(1) Must be Iranian national
(2) Minimum 2 years experiecne in English & Farsi typing
(3) Must be able to translate in both English & Farsi.
Qualified female candidates may contact Personnel Dept. at Phone 227072 - 77, Extension 210, between 8:00 a.m. and 3:30 p.m.

علاءالدین ایران استخدام میکند

۱ـ منشی آشنا به تایپ فارسی و لاتین تحصیلات حدود دیپلم باحداقل ۲سال سابقه کار.
۲ـ طراح قالب با ۳ سال سابقه کار
۳ـ فورمن پرس‌کاری با تحصیلات سوم متوسطه و ۵ سال سابقه کار
۴ـ فورمن مونتاژ با تحصیلات سوم متوسطه و ۵ سال سابقه کار
۵ـ ویزیتور دیپلمه جهت فروش لوازم صنعتی با اتومبیل شخصی
۶ـ ویزیتور دیپلمه جهت‌فروش محصولات‌خانگی‌با اتومبیل شخصی
۷ـ خانم یا آقای‌فروشنده باسابقه کار در امر فروشندگی و کار دفتری. افرادی که در فروش محصولات صنعتی تجربه داشته باشند مقدمند.
۸ـ راننده پایه ۲ شخصی با ۳ سال سابقه کار و حداقل تحصیلات ششم ابتدائی.
واجدین شرایط می‌توانند همه‌روزه باستثناءروزهای تعطیل از ساعت ۸ صبح الی ۴ بعد از ظهر به کارگزینی علاءالدین‌ایران واقع در کیلومتر ۸ جاده مخصوص کرج‌جنب کارخانه لیلاند مراجعه نمایند.

ایران شیندار

بچند نفر تعمیر کار وسرویسکار آسانسور نیازمندیم

خیابان بهارشمالی خیابان مزین‌الدوله شماره ۷۳ تلفن ۷۵۶۱۹۳

شرکت کارخانه‌های صنعتی آزمایش (سهامی عام)

استخدام میکند

۱ـ به تعدادی جوان دیپلمه باسه سال‌سابقه کار برای شغل منشیگری
۲ـ به تعدادی کارگر پرسکارو کارگر ساده با حقوق مکفی نیازمند است
همکاران جدید ما علاوه بر مزایای قانونی روزانه از پاداش ازدیاد تولید نیز بهره‌مند خواهند بود.
داوطلبین بایستی دارای معافیت غیرپزشکی بوده‌و به اداره کارگزینی کارخانه های صنعتی آزمایش واقع در کیلومتر ۱۲ جاده آبعلی سه‌راه آزمایش قسمت پرسنل مراجعه نمایند.

Large German Construction Co. requires for Tehran Office

1 PURCHASER

Applicant must be experient in purchasing of spare parts for all kinds of construction machineries and have a knowledge of the Tehran market.

Fluency in English and Iranian nationality essential.

Please apply in writing to: P.O. Box 41-869, 14155 Tehran with full resume and details of experiences.

قابل توجه بازرگانان

علاقه‌مند به‌شرکت درنمایشگاه بین‌المللی تهران غرفه سربسته بمساحت ۳۰۰ متر مربع حاضر و آماده تحویل با دکور داخلی واقع در بهترین نقطه نمایشگاه جهت‌هرگونه اطلاعات بیشتر با تلفن ۳۱۶۰۰۸ و ۳۹۳۷۴۲ تماس حاصل نمائید.

تکنولوگ

مشاوران مهندسی و صنعتی

وابسته به سازمان گسترش و نوسازی صنایع ایران افراد زیررا به همکاری دعوت مینماید:

۱ـ مهندس مکانیک با تجربه در زمینه های: طراحی، تهیه مشخصات‌فنی، انتخاب‌روش تولید و تهیه روش نصب ماشین‌آلات صنعتی در صنایع (محل کار تهران)

۲ـ مهندس مکانیک وراه‌وساختمان‌وبرق ـ باتجربه در اداره نمودن پروژه‌های بزرك‌صنعتی (محل‌کار تهران)

۳ـ مهندس برق‌مکانیک باتجربه در نظارت واجرای پروژه صنعتی (محل کار بندر شاهپور).

۴ـ مهندس محاسب‌ساختمانی با تجربه‌در کارهای فلزی‌و بتونی (محل‌کار تهران)

۵ـ مترورساختمانی (محل‌کارتهران)

۶ـ نقشه‌کش معماری و شهرسازی، سیویل واستراکچر، تهیه‌کننده نمودارهاوگراف وکلیه کارهای هنری و تجربه دررشته گرافیك‌و عکاسی (تحصیلات حدود دیپلم ـ تهران)

۷ـ تکنیسین‌مکانیک‌وساختمان باتجربه دراجرای پروژه‌های بزرك صنعتی(محل کار بندر شاهپور)

۸ـ ماشین نویس با تسلط به کارهای ماشین‌نویسی فارسی ولاتین (محل‌کار گیلان‌ـ رضوانشهر و تهران)

شرایط عمومی‌ـ تابعیت ایران‌و حداقل چهار سال سابقه کار وبرای ردیفهای ۱ تا۴ تسلط به زبان انگلیسی و توانائی در تهیه گزارش کامل فنی‌به زبانهای فارسی‌و انگلیسی و برای‌ردیفهای ۵تا۸ آشنائی به زبان انگلیسی.
تهران‌ـ خیابان پهلوی ـ نبش کوچه جام‌جم تلفن ۲۹۴۱۱۱

آگهی استخدام کارگر

بچندنفر کارگر ساده که دارای ضامن معتبر بوده و برك‌پایان خدمت‌یا معافی داشته‌نیازمندیم طالبین میتوانند همه روزه بجز روز های تعطیل بشرکت ایران الکترونیك واقع‌درخیابان لاله‌زارنو پلاك ۳۶۴ مراجعه نمایند.

انبار حدود ۲۰۰۰ مترمربع برای اجاره‌دراطراف تهران‌جهت‌استقرار کتاب مورد نیاز است. تلفن ۸۲۶۲۰۶ ساعت ۹ صبح‌الی ۲ بعد از ظهر.

میزوصندلی چوبی

پایه‌فلزی کرم جهت سالنهای غذا خوری به خصوص چلوکبابیهای تهران‌و شهرستان ها آماده تحویل
مرکز پخش گالری شهرزاد ۲۳۲۱۵۰

آگهی استخدام

شرکت تولیدی جهت تکمیل کادر مالی خود احتیاج‌به افراد زیر دارد.
۱ـ لیسانس حسابداری یابازرگانی.
۲ـ دیپلم بایك‌تاسه سال تجربه‌حسابداری.
متقاضیان به آدرس خیابان حافظ خیابان ارفع شماره ۲۰ طبقه دوم مراجعه نمایند.

آگهی استخدام کارگرساده

کارخانجات تولیدی پرسیك سازنده تشکهای فنری خوشخواب تعدادی کارگر زن و مرد را با حقوق مکفی همراه‌با سایر مزایای‌رفاهی استخدام مینماید.
نشانی: جاده مخصوص کرج بعداز میدان شهیاد مقابل پل فرودگاه ۲۰متری ریاحی از۵ر۷ صبح الی ۴ بعدازظهر مراجعه نمایند.

استخدام

جهت معرفی و توزیع نمونه های یك‌محصول ممتاز بین‌المللی دربیمارستان‌ها چند دوشیزه فعال‌و خوش برخورد با حقوق‌و مزایای مناسب استخدام میشوند.
خواهشمند است جهت تعیین وقت مصاحبه با تلفنهای ۳۸و۳۲ـ ۲۲۳۰۳۱ خانم فرهادی‌تماس بگیرید.

انباردار

گروه صنعتی بهشهر یک نفرانباردار را باشرایط ذیل دعوت به همکاری مینماید:
۱ـ حداقل تحصیلات دیپلم متوسطه
۲ـ داشتن حداقل ۵ سال تجربه در انبارداری
۳ـ دارا بودن برگ خاتمه خدمت یا معافیت دائم
واجدین شرایط باستثنای روزهای پنجشنبه و تعطیل به نشانی خیابان سپهبد زاهدی شماره ۵۶ مراجعه نمایند.

استخدام میشود

خانمها و آقایان واجد شرایط‌را به‌همکاری‌دعوت مینمائیم:
۱ـ یك نفر خانم جهت منشیگری امور تبلیغات و انتشارات(فارغ‌التحصیلان علوم ارتباطات ارجحیت دارند).
۲ـ دونفر خانم و یا آقا، دارای سابقه و تجربه در نقاشی تبلیغات بمنظور همکاری در آتلیه شرکت.
۳ـ یکنفر راننده با ضامن معتبر و آشنائی به زبان انگلیسی.
۴ـ یکنفرموتورسوار برای نامه‌رسانی.
علاقمندان متوانندفتوکپی مدارك تحصیلی و سوابق کار خود را با یك قطعه عکس به‌آدرس زیرارسال دارند.
زیبا ـ مك‌کن اریکسون (شرکت سهامی خاص) خیابان سعدی شماره۲۵۵ تلفن: ۳ـ۳۰۱۵۵۱

آگهی استخدام دارندگان گواهینامه‌سوم‌متوسطه یاپایان تحصیلات‌سوم‌راهنمائی

نیروی هوائی شاهنشاهی تعدادی غیرنظامی که واجد شرایط زیرباشند از طریق مسابقه ورودی استخدام مینماید. داوطلبین در مدت دو سال کارآموزی از کمك هزینه تحصیلی (سال اول‌ـ ۶۵۰۰ ریال و سال دوم ۷۰۰۰ ریال)و غذای بین‌روزاستفاده مینمایند و پس‌از طی دوره مربوطه و گذراندن آزمایش در تخصصهای مختلف بسمت کارمند فنی بطور رسمی استخدام و از مزایای پایه و طبقه مربوطه استفاده خواهند نمود.
داوطلبین واجد شرایط می‌توانند جهت ثبت‌نام از تاریخ ۱۲ر۶ر۳۶الی ۳۱ر۶ر۳۶ همه روزه به استثناء پنجشنبه و روزهای تعطیل ازساعت ۸ الی ساعت ۱۱ با در دست داشتن مدارك مورد نیاز به پرسنلی غیر نظامیان فرماندهی لجستیکی هوائی شاهنشاهی واقع در خیابان فرح‌آباد ژاله مراجعه نمایند.

شرایط استخدام

۱ـ تابعیت ایران
۲ـ دارا بودن صحت مزاج طبق گواهی بهداری نیروی هوائی شاهنشاهی
۳ـ نداشتن سوء پیشینه.
۴ـ متدین بودن بیکی از ادیان (اسلام ـ مسیحی‌ـ زرتشتی‌ـ کلیمی)
۵ـ سن داوطلبین از ۱۵ سال کمتر واز ۲۲ سال بیشتر نباشد.
۶ـ دارا بودن گواهینامه سوم متوسطه یا پایان تحصیلات‌سوم‌راهنمائی (فارغ‌التحصیلان مدارس حرفه‌ای ودارندگان مدارك تحصیلی بالاتر درصورت تساوی شرایط حق تقدم خواهند داشت)ضمناکسانیکه خدمت زیرپرچم انجام نداده‌اند میتوانند باسپردن تعهد خدمت استخدام شوند.

مدارك مورد نیاز

عین شناسنامه عکس‌دار و دو برگ فتوکپی آن
عین مدرك تحصیلی و دو برگ فتوکپی‌آن
عکس ۴×۳ پرسنلی تمام رخ۱۲ قطعه
۱ـ۲ آـ۲۶۴۳۷

نیروی هوائی شاهنشاهی

نیازمندیهای روزنامه اطلاعات تلفنی آگهی می پذیرد
خدمات عمومی (متفرقه) ۳۱۱۲۲۷ ۳۱۲۴۱۳

نیازمندی های اطلاعات
تلفنی آگهی قبول میکند
تلفنهای ۳۱۱۲۲۴-۳۱۱۲۲۵
۳۱۱۲۲۹-۳۱۱۲۳۰

کارخانه ماشین‌سازی فرزین
افراد زیر را به همکاری دعوت می نماید .
۱ـ تراشکار درجه ۲
۲ـ آهنگر مونتاژکار ماشین های پلاستیک
۳ـ کارگر تولیدکار پلاستیک
آدرس انتهای خیابان امامزاده حسن پلاک ۴۴۴ تلفن ۵۴۹۸۸۱

شغلی با آینده بهتر
به تعدادی دوشیزه یا بانوی جوان دارای دیپلم متوسطه برای آموزش واستخدام نیازمندیم .
برای مصاحبه لطفا بین ساعات ۹ صبح تا یك بعدازظهر به شرکت فوجیران ـ خیابان نادرشاه ـ کوچه دوم ـ شماره ۳۰ مراجعه فرمائید .

آگهی استخدام
دبستان پویا جهت سال تحصیلی ۳۷ـ۳۶ به تعدادی آموزگار زبان جهت تدریس انگلیسی نیازمند است داوطلبین برای اطلاع بیشتر با تلفن ۲۴۴۷۳۱ صبحها تماس بگیرند .

راننده برای کار بین تهران وخوزستان
یك نفر راننده پایه دوم شخصی متاهل باسابقه کاربرای توزیع لوازم آرایش با حقوق مکفی ومزایا وبیمه درمانی استخدام میشود .
جاده قدیم شمیران بالاتراز سه راه ضرابخانه انتهای کوی لاجوردی کارخانه بلنداکس .

پذیرش دبیرستان از امریکا
دارالترجمه حسن پور چهارراه امیراکرم تلفن ۶۶۶۱۹۳

قابل توجه
قابل توجه سوپر مارکتها و عامل فروشان مواد غذائی و شرکتهای تعاونی ، پنیر درجه یك لیقوانی تولیدی شرکت سهامی ایران خورش به مقدار کافی از محل به تهران وارد وآماده تحویل میباشد تلفن ۶۲۳۱۷۴

شرکت سهامی کوش
وابسته به گروه تولیدی کفش وین
تعدادی کمك فروشنده که خدمت وظیفه را انجام داده ویا دارای معافیت باشند از طریق مصاحبه میپذیرد که پس از دوره کارآموزی با حقوق و مزایای کافی وبرخورداری از بیمه درمانی و بازنشستگی بخدمت اشتغال خواهند یافت (حقوق دوره کارآموزی پرداخت میشود) .
داوطلبان میتوانند همه روزه باستثنای روز های تعطیل صبح و بعدازظهر بدفتر مرکزی واقع درکیلومتر ۱۲ جاده مخصوص کرج کارخانه کفش وین اطاق شماره ۵ مراجعه نمایند

یخسازی وسردخانه
را درایران بانام ما می‌شناسند
موسسه ما بعنوان پرتجربه‌ترین موسسه در صنایع یخسازی وسردخانه افتخار دارد که استرن ومایکام را دراین کشور معرفی نموده است .
آماده قبول سفارشات شما هستیم
تجارتخانه شاکرکتبی ـ خرمشهر تلفن شعبه تهران ۷۵۹۲۵۵

تعدادی کامیون کمپرسی
برای کار در اطراف دماوند مورد نیازاست
تلفن ۶۶۴۱۵۴

لشگر پیاده گارد

بمنظور تامین کادر درجه داری یگانهای تابعه داوطلبینی را که دارای شرائط زیر باشند تا آخر سال ۲۵۳۶ می‌پذیرد

الف ـ شرائط استخدام

۱ـ تابعیت دولت شاهنشاهی ایران .
۲ ـ داشتن تناسب اندام و سلامت جسمی
۳ـ حداقل سن ۱۷ و حداکثر ۲۳ سال تمام برای کسانیکه خدمت وظیفه را انجام داده‌اند تا ۲۵ سال .
۴ـ متدین بیکی از ادیان کشور (اسلام ـ مسیحی ـ کلیمی ـ زرتشتی).
۵ـ قد کمتر از ۱۶۱ سانتیمتر نباشد .
۶ـ داشتن سوء پیشینه وسابقه اخراجی ـ فرار ـ مردودیت پزشکی در سایر نیرو ها..
۷ـ داشتن حداقل کارنامه قبولی سوم متوسطه یا سوم راهنمائی
۸ـ داوطلبین باید مجرد بوده و پدرو مادر تحت تکفل نداشته باشند .

ب ـ حقوق و مزایا

داوطلبین در طول دوره آموزشی یک‌ساله شبانه روزی بوده و کلیه هزینه‌زیست و تغذیه و وسائل تحصیل آنان بعهده‌لشگرمی‌باشد و در مدت یکسال آموزش ماهیانه مبلغ ۶۸۰۰ ریال و پس از نیل به درجه‌گروهبان دومی ماهیانه مبلغ ۲۱۸۰۰ ریال دریافت خواهند نمود .
استخدام برای مدت هفت سال بوده و بعدا بنا بضرورت ونیاز میتوانند برای یک بادو دوره چهار ساله تجدید تعهد خدمتی نمایند .

ج ـ نحوه ثبت‌نام

داوطلبین میتوانند همه روزه باستثنای روز های تعطیل (پنجشنبه و جمعه) از ساعت ۷ صبح الی ۳ بعداز ظهر بادردست داشتن اصل کارنامه تحصیلی و عین شناسنامه عکسدار ودوقطعه عکس بشعبه استخدام آجودانی لشگر واقع در جاده قدیم شمیران چهارراه قصر مراجعه و ثبت‌نام نمایند . مالف ۱۴۰۹۲

لشگر پیاده گارد

ثبت نام دانشجویان
مدرسه عالی بازرگانی رشت

ثبت نام و انتخاب واحد دانشجویان مدرسه عالی بازرگانی رشت درروزهای یکشنبه ۲۷ و دوشنبه ۲۸ شهریور ماه انجام میگیرد کلاسهای درس ازروز شنبه دوم مهر ماه ۳۶ تشکیل خواهد گردید .

مدرسه عالی بازرگانی رشت

شهرداری گرمسار

شهرداری گرمسار براساس بند چهار از چهاردهمین صورتجلسه مورخ ۲ر۱ر۱۶ انجمن شهر گرمسار و باستناد نامه شماره ۲۴۳۵ ـ ۲۷ر۵ر۳۶ پلسازی و حاکریزی خیابان کمربندی شهر گرمسار را طبق نقشه و مشخصات مربوط با شرایط زیر از طریق مناقصه واگذار می نماید .

۱ـ میزان کار بالغ بر ۳۸۲۷۶۵۳ ریال می باشد که از محل اعتبار کمك بلاعوض و شهرداری قابل پرداخت است .
۲ـ مدت انجام کار از تاریخ انعقاد قرارداد دو ماه خواهد بود .
۳ـ پیشنهاد دهندگان باید معادل ۵ درصد کل کاررا بعنوان تضمین نامه بانکی که مدت اعتبار از یکماه کمتر نباشد با فیش بانکی که بحساب جاری شماره ۴۱۸۸ سپرده شهرداری نزد بانك ملی شعبه گرمسار واریز گردیده باشد ضمیمه پیشنهاد خود نمایند .
۴ـ داوطلبان شرکت درمناقصه باید نقشه های مربوطه و یك جلد فهرست مقادیر شاهنشاهی وسایر مدارك لازم را از شهرداری دریافت دارند .
۵ـ پیشنهاد دهندگان باید پیشنهاد خود را در پاکت لاك ومهر شده (الف) و (ب) که پاکت الف محتوی برك صلاحیت فنی و نقشه و مشخصات وفهرست مقادیر شاهنشاهی امضاء شده ممهور با مهر شرکت و تضمین نامه بانکی و پاکت (ب) محتوی برك پیشنهاد می باشد حداکثر تا ساعت ۱۱ صبح روز شنبه ۲۶ر۶ر۳۶ بدفتر شهرداری گرمسار تسلیم و رسید اخذ نمایند .
۶ـ پیشنهادات واصله درساعت دوازده صبح همان روز در کمیسیون مالی معاملات شهرداری که در شهرداری گرمسار تشکیل می گردد مورد رسیدگی قرار خواهد گرفت .
۷ـ حضور کلیه پیشنهاددهندگان در کمیسیون مذکور آزاد است .
۸ـ پیشنهادات مبهم و مشروط فاقد مدارك بندپنج این آگهی ویا اینکه بعداز موعد مقرر رسیده باشد ترتیب اثر داده نخواهد شد .
۹ـ سپرده نفرات دوم وسوم تاعقد قرارداد با نفر اول نزد شهرداری نگهداری میشود و در صورت ابلاغ شهرداری به برنده و انصراف نامبرده از انعقاد قرارداد سپرده وی بنفع شهرداری ضبط و با نفرات دوم وسوم بترتیب بهمین نحو عمل خواهد شد .
۱۰ـ نحوه پرداخت برابر صورت وضعیت های تایید شده دفتر فنی استان سمنان وبراساس فهرست مقادیر شاهنشاهی خواهد بود .
۱۱ـ هزینه نشریه آگهی و عوارض و مالیات و حق بیمه وسایر هزینه های قانونی بعهده برنده مناقصه می‌باشد .
۱۲ـ سایر اطلاعات وجزئیات مربوطه در اسناد مناقصه مندرج است .
۱۳ـ شهرداری در رد یا قبول کلیه پیشنهادات مختار خواهد بود و پیشنهاد دهندگان حق هیچگونه اعتراضی ندارد .
۱۴ـ رعایت قانون منع مداخله کارمندان در معاملات دولتی برای شرکت کنندگان الزامی است .
۱۵ـ برنده مناقصه ملزم است هنگام عقد قرارداد برطبق ماده ۹ آئین‌نامه معاملات شهرداریها معادل ده درصد کل مبلغ مورد پیمان را بصورت نقد و تضمین‌نامه بانکی یا اسناد خزانه بمنظور تضمین حسن انجام کار بشهرداری بسپارد .

آ ـ ۵۶۹۵

شهردار گرمسار کریمی

شماره ـ ۶۵۴۳ر۱ـ۱۳
تاریخ ـ ۱۳ر۶ر۲۵۳۶

دانشگاه فردوسی

آگهی مربوط به پذیرش دانشجو برای دوره های لیسانس (پرستاری ـ مامائی) و فوق دیپلم (پرستاری ـ علوم آزما یشگاهی ـ رادیولوژی)

تعقیب آگهی های قبلی برای پذیرش دانشجو در دوره‌های لیسانس (پرستاری ـ مامایی) و فوق دیپلم (پرستاری ـ علوم آزمایشگاهی ـ رادیولوژی) با توجه به‌عده متقاضیان‌چون‌ظرفیت‌این‌دوره‌ها‌ازداوطلبانی که دارای نمره کل آزمایش همگانی‌بیشتری می‌باشند تامین خواهد گردید، بدینوسیله به‌اطلاع داوطلبان پسری‌که‌نمره کل‌آزمایش همگانی آنان کمتر از ۴۰۰۰ و داوطلبان دختری که نمره کل آزمون همگانی آنان کمتر از ۳۵۰۰ می‌باشد می رساند که برای مصاحبه در تاریخ مقرر مراجعه نفرمایند.

دانشگاه فردوسی

استخدام
شرکت تضامنی فلورتیسن جونیت ونچر به افرادی با مشاغل زیر نیازمند است
۱ـ جوشکار لوله (متخصص جوشهای قوی)
۲ـ مهندس امور ایمنی کارهای ساختمانی سنگین
۳ـ مترجم زن بامهارت ماشین نویسی
۴ـ لوله کش ابزار دقیق
ازمتقاضیان خواهشمنداست به کارگزینی شرکت فورتیسن جونیت ونچر پالایشگاه اصفهان ۱۹ کیلومتری جاده اصفهان ـ تهران مراجعه فرمایند .

قابل توجه بیمه شدگان تامین خدمات درمانی
بدینوسیله باطلاع کلیه‌دارندگان دفترچه های تامین خدمات درمانی استان مرکزی میرساند که در صورت نیاز برادیوگرافی و انجام آزمایشات تشخیص طبی میتوانند با تجویز پزشکان همکار بیمه درمانی به کلیه واحدهای درمانی و ابسته به‌وزارت‌بهداری و بهزیستی اعم از بیمارستان و درمانگاه مراجعه و بدون پرداخت فرانشیز تحت آزمایشات مذکور قرار گیرند .
همچنین به آگاهی دارندگان دفترچه‌های تامین خدمات درمانی میرساند که درصورت تمایل میتوانند تحت نظرپزشکان بیمارستانهای وابسته به وزارت بهداری و بهزیستی در بیمارستان‌های مذکور بستری و بدون پرداخت فرانشیز تحت درمان قرار گیرند .
سازمان منطقه‌ای بهداری و بهزیستی استان مرکزی

دنیای ورزش شنبه‌ها منتشر میشود

پذیرش دانشجو برای تحصیل در دوره فوق لیسانس اداره امور دولتی

(رشته‌های تخصصی مدیریت امور مالی ومدیریت امور گمرکی)

دانشکده علوم اداری و مدیریت بازرگانی براساس آئین‌نامه دوره فوق لیسانس دانشگاه تهران برای تحصیل در رشته اداره امور دولتی .
۱ـ رشته تخصص در مدیریت امور مالی.
۲ـ رشته تخصص در مدیریت امور گمرکی از طریق مسابقه ورودی و مصاحبه تعدادی دانشجو میپذیرد .

شرایط شرکت در امتحانات ورودی فوق لیسانس :

۱ـ داشتن درجه لیسانس از دانشگاهها و موسسات آموزش‌عالی معتبر داخلی و یا خارجی که مورد تائید وزارت علوم و آموزش عالی باشد .
تبصره : داوطلبانی که در رشته‌ای غیر از رشته تحصیلی‌دوره لیسانس خود ادامه تحصیل میدهند درصورت توفیق در مسابقه ورودی باید تعدادی از واحدهای دوره لیسانس را بعنوان (دروس کمبود) بر طبق تصمیم گروه مربوط انتخاب و قبل از ثبت‌نام برای دروس اصلی با حداقل میانگین ۳ باتمام برسانند .
۲ـ میانگین قابل قبول ـ میانگین داوطلبان نباید از (۳) یا معادل آن در نظام‌های دیگر نمره‌گذاری طبق آئین‌نامه تبدیل میانگین سابق به جدید مصوب وزارت علوم و آموزش عالی کمتر باشد.
تبصره : در صورتیکه میانگین کل دوره لیسانس از ۳ کمتر و از ۲ر۵ بالاتر باشد باید داوطلب واجد یکی از دو شرط زیر باشد :
الف ـ حداقل یک تحقیق علمی انجام داده باشد بنحوی که‌گزارش تحقیقی او در یک مجله معتبر بچاپ رسیده باشد .
ب ـ میانگین دروس مهاد او از ۳ کمتر نباشد .
۳ـ داشتن سوابق خدمت در وزارت امور اقتصادی ودارائی برای رشته اداره امور دولتی (تخصص در مدیریت امور مالی) . داشتن سوابق خدمت در گمرک ایران برای رشته اداره امور دولتی (تخصص درمدیریت گمرک) .

مدارك لازم برای نامنویسی :

۱ـ اصل دانشنامه لیسانس و یا گواهینامه موقت وفتوکپی آن.
۲ـ ریز نمرات دوره لیسانس باقید میانگین کل.
۳ـ گواهی سوابق خدمت .
۴ـ سه قطعه عکس ۴×۳ که در سال جاری گرفته شده‌باشد.
۵ـ یک برگ رونوشت شناسنامه .
۶ـ دفترچه پایان خدمت زیر پرچم و یا معافیت دائم و یک برگ فتوکپی آن .
۷ـ فیش بانکی دائر به پرداخت ۱۰۰ر۱ ریال حق ثبت نام بحساب ۱۰۸۴ دانشگاه تهران نزد بانک مرکزی ایران که در کلیه شعب بانک ملی ایران نیز قابل پرداخت است واریز نمایند .

مهلت نامنویسی :

داوطلبان واجد شرایط فوق میتوانند از تاریخ انتشار این‌آگهی حداکثر تا تاریخ ۲۳ شهریور ماه جاری همه روزه صبحها (باستثنای روزهای تعطیل) از ساعت ۸ تا ۱۲ به ساختمان شماره ۲ دانشکده واقع در خیابان فروردین مراجعه و ثبت نام نمایند .
امتحانات کتبی (زبان و اختبار) درساعت ۹ روز شنبه ۲۶ شهریور ماه ۲۵۳۶ انجام خواهد گرفت .

یادآوری :

۱ـ حداکثر سن داوطلبان در تاریخ شرکت در مسابقه ورودی از ۴۰ سال متجاوز نباشد .
۲ـ کلاسهای درس کلا بعداز ظهرها تشکیل خواهد شد لذا پذیرفته شدگان طی دوران تحصیل در دوره‌های مزبور نمیتوانند در دانشگاهها و یا موسسات آموزش عالی بتحصیل اشتغال ورزند.
۳ـ تشکیل دوره‌های مذکور مشروط به پذیرفته شدن حداقل هشت نفر از داوطلبان در مسابقه ورودی هر برنامه خواهد بود. مالف ۱۴۲۸۱

دانشگاه تهران

۳۰۰۵۲ ـ ۲۳ر۵ر۲۵۳۶

آگهی مناقصه

اداره کل آموزش و پرورش خراسان باستناد صورتجلسه مورخ ۲۹ر۴ر۳۶ کمیته تغذیه استان برای تغذیه رایگان‌دانش‌آموزان مدارس مشهد و مناطق طرقبه ، تبادکان ، چناران ، فریمان و سرخس به مقادیری میوه بشرح زیر :
۱ـ پرتقال خارجی و داخلی ۱۰۰۰ تن
۲ـ موز چکیتا یا بونیتا ۱۰۰۰ تن
احتیاج دارد
پیشنهاد دهندگان فروش میوه بایدبهای هریک از دو قلم میوه مذکور را با توجه به موارد زیر جداگانه اعلام نمایند.
۱ـ حداکثر نرخ پیشنهادی نباید از نرخ عمده فروشی روز اطاق اصناف ـ کمیته‌نرخ گذاری مشهد تجاوز نماید .
۲ـ میوه مورد نیاز مذکور باید توسط فروشنده مستقیما به انبار نواحی دوگانه مشهد تحویل گردد .
۳ـ سهمیه میوه مناطق فوق‌الذکر (حومه مشهد) در یکی از سردخانه های شهر که اداره کل آموزش و پرورش تعیین خواهد کرد به پیمانکار حمل‌این‌اداره تحویل شود تا به مناطق مذکور حمل نماید .
۴ـ زمان تحویل میوه وروز هائی که‌دانش آموزان با میوه تغذیه خواهند شد حداکثر دو روز در هفته و ضمن برنامه‌ای که از طرف واحد اجرائی تغذیه شهر مشهد تنظیم میگردد تعیین خواهد شد مدت آن از آغاز سال تحصیلی تاپایان آن‌که تقریبا ۱۵ خرداد ۲۵۳۷ است خواهد بود .
۵ـ هزینه نگهداری میوه در تمام مدت قرارداد در سردخانه به عهده فروشنده می باشد و هرگونه نوسان و تغییری در بهای میوه خریداری شده ایجاد شود قبول آن موکول به نظر کمیسیون نظارت خواهدبود و تصمیم کمیسیون برای طرفین قراردادلازم‌الاجراست (با رعایت آئین نامه دولتی)
۶ـ نوع میوه باید سالم و مرغوب و درجه یک باشد بطوری که پرتقال هر ۶عدد آن یک کیلو موز هره یا ۶ عددآن یککیلو و خالص میوه محاسبه گردیده و بابت‌ظرف وجهی پرداخت نشده و ظروف قابل‌برگشت نخواهد بود .
۷ـ پیشنهاد دهندگان باید معادل ۵ درصد بهای جنس مورد مناقصه را به حساب‌شماره ۹۵۲۵۲ اداره کل آموزش و پرورش‌دربانک ملی تودیع و فیش سپرده را روی پاکت پیشنهادی ضمیمه نمایند .
بدیهی است به پیشنهاد های فاقدسپرده ویا مبهم و یا مخدوش و مشروط ترتیب اثر داده نخواهد شد .
۸ـ پیشنهاد دهندگان میتوانند جهت کسب هرگونه اطلاعات از محل انبار نواحی دوگانه مشهد و آمار های‌مربوطه همروزه در ساعات اداری بامور تغذیه ناحیه یک واقع در خیابان پهلوی جنب مرکز پزشکی فرهنگیان وامور تغذیه ناحیه دو آموزش‌و پرورش واقع در خیابان ابومسلم مقابل مدرسه راهنمائی کمال تربیت مراجعه نمایند .
۹ـ کلیه هزینه های مربوط به این مناقصه از قبیل حق بیمه ، مالیات وحق‌الدرج آگهی و غیره به عهده برنده مناقصه‌خواهد بود و اداره کل آموزش و پرورش‌خراسان در رد یا قبول پیشنهاد های رسیده مختار است .
۱۰ـ اداره کل آموزش و پرورش می تواند با اعلام پانزده روز قبل بفروشنده از خرید میوه خودداری نماید .
۱۱ـ پیشنهاد هائی که تاساعت ۹ صبح روز ۲۶ شهریور ماه ۳۶ به دبیرخانه اداره کل آموزش و پرورش خراسان‌برسد قبول میشود و بعد از آن هیچگونه پیشنهادی پذیرفته نخواهد شد و پیشنهاد هاییرسیده‌در تاریخ مزبور در دفتر معاونت مالی و اداری اداره کل آموزش و پرورش و باحضور واحد اجرائی تغذیه و رئیس کاریردازی و مسئول رسیدگی اسناد حسابداری قرائت و اتخاذ تصمیم خواهد شد و حضورپیشنهاد دهندگان در جلسه آزاد خواهد بود .

مدیر کل ـ آموزش و پرورش خراسان
آ ـ ۵۷۱۲

آماده تحویل
AGO
اطاق کوچك ولی زیبا و محکم ساخت آلمان

مقاوم در مقابل سرما و گرما و باد و باران ـ موارد استفاده برای کودکان انباری ـ اطاق خدمتکار ـ نگهبان ـ بازرسی و کیوسک و موارد دیگر سریعا" قابل نصب در پشت بامها ـ ایوان ـ کنار حیاط و در خیابان و کارخانجات « تمام فلزی و گالوانیزه ساخت کارخانه آری جرج »

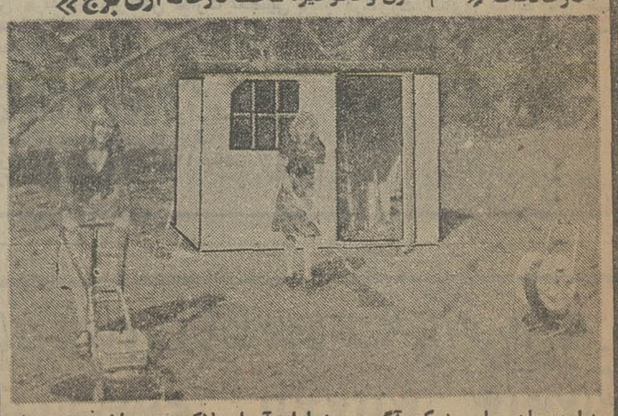

نماینده انحصاری شرکت آگوجرج خیابان آمل پلاک ۱۲۴ تلفن ۷۶۲۰۴۱

دانشجویان دختر و پسر، باعلاقمندی در اردوهای عمران ملی استان زنجان شرکت کردند

بازده‌کار دانشجویان شرکت کننده در اردوهای عمران ملی استان زنجان ، چشمگیر وقابل توجه میباشد

جمعا ۹۵۰ دانشجوی دختر و پسر در ۹ اردوگاه عمران ملی شرکت نمودند و به عمران و آبادانی روستاها پرداختند

راهنمائی ها و ارشاد آقای شیلاتی فرد استاندار زنجان ، درموقعیت‌اردوهای عمران‌ملی، استان زنجان تاثیر فوق‌العاده و بسزائی داشت

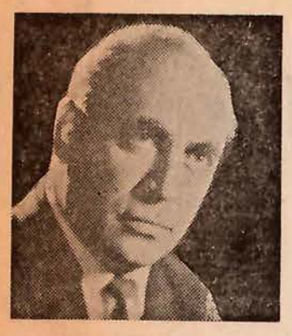

آقای علی هشترودی
دانشجو در کار خودموفق بودند .

آقای فیاضی مدیر کل آموزش و پرورش وقائم‌مقام استاندار زنجان در اردوهای عمران ملی ، طی گفت‌وشنودی با گزارشگر ما درزمینه اردوهای عمران ملی سخن می‌گوید ...

فعالیت وسیع و گسترده هزاران‌تن‌از دانشجویان‌عضو اردوهای‌عمران‌ملی درسراسر کشور رو به پایان است .

این دانشجویان، به عنوان یک وظیفه ملی و اجتماعی‌و پس از گذراندن یک دوره آموزشی به روستا ها رفتند و در کلیه امور مربوط به فعالیت در روستاها ـ اعم از فعالیت های تولیدی، عمرانی و سوادآموزی‌با روستائیان همکاری وکمک نموده ورموز زندگی نوین رابه آنهاآموخته و خود نیز با مسائل روستا ها آشنایی‌بیشتری پیدا کردند.

انقلاب ایران چهره روستا ها را دگرگون ساخته است. هدف بزرگ انقلاب درروستا ها بالا بودن میزان تولید ، افزایش میزان‌بهره واحدسطح از طریق بکار گرفتن تکنیک‌ها و روش های تازه و استفاده از ماشین آلات‌وبالا بردن‌سطح اطلاعات وتجربیات روستائیان در امر کشاورزی و دامداری است و دانشجویانی که در اردو های عمران ملی فعالیت داشته ودارنددر همین زمینه هباروستائیان‌کمک و همکاری کرده و می کنند .

★ نقش‌اساسی‌اردوهای عمران ملی

در کنار خدمات گسترده‌ای که از طرف سپاهیان دانش و بهداشت و ترویج و آبادانی در روستا ها صورت میگیرد، خدمات اردو های عمران ملی نیز از هر جهت و از هر لحاظ دارای ارزش و اهمیت‌فراوان است و سبب میشود که پلی میان شهر و روستا زده شود و روستائیان در ارتباط بیشتر و مستقیم با برنامه های‌مملکتی قرار گیرند و در رفع‌مشکلات و حل‌وفصل مسائل‌ومعضلات وکمبودهای روستاهاازروش خودیاری استفاده کنند .

نقش اساسی اردو های عمران آنست که به روستائیان نشان دهند که چگونه می‌توانند با همکاری دسته‌جمعی روستای خود را بصورت‌یک روستای آباد و یک مرکز فعالیت ثمربخش تولیدی درآورند احداث راه ، پل ، ساختمان‌های روستائی،تشویق بیسوادان به سواد آموزی، مبارزه با آفات نباتی، ایجاد نهر و شبکه آبیاری ، استفاده از شیوه های جدیدتر برای جمع آوری و بسته بندی محصولات کشاورزی ،آشنا ساختن روستائیان با سیستم های جدیدآبیاری وکشاورزی ودامداری ، ایجاد مراکز آموزش حرفه‌ای‌و کارگاه‌هائی که‌روستائیان‌بتوانند دراوقات فراغت به کار های دستی مفید بپردازند و همچنین آشنا ساختن روستائیان با مزایای شرکت های تعاونی‌از جمله‌کار هائی‌است که اعضاء اردوهای عمران ملی در همه نقاط کشور انجام می دهندو تاثیر بسزائی درتوسعه‌فعالیت های‌کشاورزی دارد .

بر شماری ثمرات و اثرات اردو های عمران‌ملی وخدمات دانشجویان در عرصه روستا ها نیازبه بررسی و اوقات زیاد دارد که از آن میگذریم‌و فقط با خدماتی که اردو های عمران ملی در استان زنجان انجام داده‌اند از زبان آقای عطاءاله فیاضی و آقای علی هشترودی آشنا میشویم .

★ ۹اردوگاه

در گفتگوئی که با آقای‌فیاضی مدیر کل آموزش و پرورش وقائم مقام استاندار استان زنجان در اردوهای عمران‌ملی ونیز آقای علی هشترودی داشتیم از ایشان‌درزمینه تعداد اردو ها و فعالیت های دانشجویان شرکت کننده در اودو ها و نیز رشته هائی که در آن به فعالیت پرداختند و خلاصه اقداماتی که این اردو هاانجام‌داده‌اند سئوالاتی‌کردیم که پاسخ های لازم را دادند .

لازم به یادآوری است که آقایان فیاضی و هشترودی‌که از خدمتگزاران و سربازان راستین انقلاب شاه و ملت هستند و تاکنون در هر شغل و سمتی منشاء اقدامات‌موثری گردیده‌اند با ارشادو راهنمائی های‌آقای شیلاتی فرداستاندار زنجان موفق بانجام خدمات ذیقیمتی گردیده‌اند که از هر جهت درخور توجه است .

آقای فیاضی مدیر کل‌آموزش و پرورش گفت :

ما در استان زنجان جمعا۹ اردوگاه داشتیم که ۹۵۰ نفر دانشجو در آن ها سرگرم فعالیت بودند. از این عده۷۵۰ تن دانشجوی پسر و ۲۰۰تن بقیه دختربودند که‌دانشجویان پسردر۷اردوگاه ودانشجویان دختر در۲ اردوگاه مستقر بودند .

آقای فیاضی افزود : اردوگاههای دانشجویان پسر شامل روزبه وکوشکن در زنجان و اردوگاههای زرند وقیدار درخدابنده و خرمدره و خراسانلودرابهر واردوگاههای دانشجویان دختر شامل اردوی زنجان‌و اردوی‌شناط در ابهربودند که از هفته اول تیر ماه با اعزام دانشجویان شرکت کننده آغاز به کار کردند.

پیش‌از آغاز کار اردوها سرپرستان اردوها انتخاب شدند و با مشورت وتبادل نظر آنها راهنمایان اردوگاهها تعیین‌گردیدند و نیز کلیه اردوگاهها از نظر تجهیزات‌و سپاشی‌ساختمان آماده شدند . هر اردوگاه شامل ۱۰۰ نفر دانشجو بود که اینعده برای فعالیتهای مختلف به شش گروه تقسیم گردیدندورشته های فعالیت‌آنها شامل‌سواد آموزی‌حرفه و فن ، عمران، کشاورزی ،بهداشت و امور اجتماعی بود که بادرصد معینی دانشجویان در این گروهها تقسیم شدندوتحت نظر سرپرست و راهنمایان مربوطه در عرصه روستاها به فعالیت پرداختند .

دانشجویان در مدت برپائی اردوهاموفق شدنددرصحنه روستاها در کلیه زمینه ها مجدانه کوشش و فعالیت نمایند و خدمات چشمگیری در روستاها انجام دهند.

★ لوله‌کشی و احداث مدرسه

قائم‌مقام استاندار زنجان در اردوهای عمران ملی سپس اظهار داشت :

خدمات ارزنده و ثمربخش این دانشجویان بطوری چشمگیر و قابل توجه‌بوده که بازدیدکنندگان را به اعجاب‌وتحسین و امیداشت. دانشجویان در مدت برگزاری اردوها اقدامات بسیار پرثمری انجام دادند که خلاصه‌ای از آنها بشرح زیر است :

دانشجویان در خراسانلو بیش از یکهزار و پانصدمتر لوله‌کشی کردند و نیز در همین روستا یک مرکز بهداشت ساختند .

در روستای خلیفه‌لو یک باب مدرسه احداث نمودند و۲۰کیلو متر راه روستائی ایجاد کردند .

در روستای بالوج یک دبستان سه کلاسه و در سلیمانلویک حمام ۱۲دوشی و در زرند یک حمام بهداشتی مجهز به ۶ دوش توسط دانشجویان شرکت کننده در اردوی عمران‌ملی ساخته شد .

یک دبستان بسیار مجهز در روستای خان تیمور ساخته‌شده و در دولت‌آباد برای لوله‌کشی این روستا ۱۰۰۰ شاخه لوله وسیله دانشجویان مصرف گردیده است در قسمت حرفه‌وفن دانشجویان موفق شدند لوله‌کشی آب می‌پرداختند برای مثال در قریه‌دولت‌آباد اردوی عمران ملی ۱۶۰۰متر لوله‌کشی کرده است و یادر اردوگاه خراسانلو چون‌این قریه دارای آب بهداشتی نبود در حدود ٤ کیلومتر لوله‌کشی و لوله‌گذاری ساخته شده و دانشجویان شرکت کننده در اردوگاه زرند در قریه‌خان تیموریک دبستان مجهز ساخته و در روستای خلیفه حصار دانشجویان اردوگاه‌مخرمدره یک دبستان ایجاد نمودند .

پشتکار دانشجویان‌دختر

دانشجویان شرکت کننده در اردوگاه خراسانلو یک خانه بهداشت احداث‌نمودند و جالب اینکه کلیه کارهای این خانه بهداشت به دست خود دانشجویان انجام گرفته‌است. آقای هشترودی در اینجا اظهار کرد اغلب دانشجویان که کار اردو را می‌پذیرند راضی هستندو برخی از آنها که بدون مطالعه در اردو شرکت می کنند بعد از ۲۰ روز یا یک ماه اردو را ترک می‌کنند و در اینجا تعداد ۸٤ نفر از شرکت در اردوگاه ها منصرف شدند .

دانشجویان دختر ـ نکته درخور توجه اینکه در کلیه فعالیت‌ها دانشجویان دختر دوشادوش برادران دانشجوی خود شرکت داشتند و در اردوگاه شناط ابهر یک سالن بزرگ ساختند که هفته گذشته افتتاح و تبدیل به کتابخانه شد این کتابخانه با حضور قائم‌مقام استاندار در اردو های عمران ملی و قاطبه اهالی ابهر وشناط گشایش یافت و بنام کتابخانه حکیم هیدجی نامگذاری شد . باید بگویم که در زمینه انجام خدمات ، دخترها موفق از پسرها بودند و نمونه آن همین کتابخانه می‌باشد .

تعمیر و بهداشتی کردن حمام‌های‌قراء سایان‌ونیماور و دیزج و نیز تعمیرمدارس این قراء و قریه یوسف‌آباد از دیگر خدمات بسیار موثر دانشجویان دختر میباشد . رنگ‌آمیزی در و پنجره این مدارس و پلاک گذاری خانه های این قراء نیز به دست دانشجویان شرکت کننده‌در اردوهای عمران‌ملی صورت گرفت .

در زمینه حرفه و فن دختران دانشجو خدمات بسیار ارزنده‌ای انجام دادند و اکثر زنان روستائی رابه کلاسهای آموزشی کشاندند و در این کلاس‌هادوزندگی، بافندگی و آشپزی را به‌آنها تعلیم دادند و واقعادختران مفتخر بدریافت دو قطعه نشان گردیده تاکنون به کشور های فرانسه ـ ایتالیا ـ انگلستان و یونان جهت بازدید از موسسات‌آموزشی مسافرت‌کرده‌اندورازموفقیت خود را در پشتکار، ایمان‌به خدا و کار مداوم و عدم تبعیض در کارها میداند و میگوید هرگز در کارهابرای کسی تبعیض قائل نشده‌ام .

آقای هشترودی در مورد اردوهای عمران ملی گفت : موفقیت‌های اردو های عمران ملی مرهون توجهات خاص آقای شیلاتی فرد استاندار زنجان بوده است زیرا ایشان از کلیه اردوها بدفعات بازدید می‌نمودند و مسئولان مربوطه را ارشاد و راهنمائی و درکارهایشان تشویق و ترغیب میکردند .

ستاد مرکزی

آقای هشترودی اضافه کرد: آقای فیاضی قائم‌مقام استاندار در اردوهای‌عمران ملی خود بدون چشم‌داشت و مضایقه کوشش خود را صرف راهنمائی و ارشاد دست اندرکاران اردو ها می‌نمودند و با بازدید از اردوگاه‌های نه‌گانه اقدامات لازم را در زمینه تسریع در برنامه‌ها و طرحها به عمل می‌آوردند و همچنین‌عوامل اجرائی اردوها و ستاد مرکزی با علاقه زائدالوصف و بدون شائبه ما را یاری میکردند .

شهر نمونه

ایشان آنگاه اظهار کرد: ما در اینجا نه اردوگاه داشتیم که چهار اردوگاه‌در شهرستان ابهر مستقر گردیده‌اند (سابقا ۳اردوگاه) در شهرستان ابهر بود) چون این شهر از طرف علیاحضرت شهبانوی ایران به عنوان شهرستان نمونه استان انتخاب شده بهمین خاطر سه‌اردوگاه‌دانشجویان پسر و یک اردوگاه دانشجویان دختر در این شهر استقرار یافت . امسال ۳ اردوگاه در شهر زنجان داشتیم که یک اردوگاه مخصوص دختران دانشجو بودومجموعا۹۵۰ نفراعضاء شرکت کننده در اردو هارا تشکیل میدادند از این عده ۱۵۰ تن سپاهی بودند و ۸۰۰ نفر بقیه دانشجویان دانشکده‌ها و مدارس عالی مختلف و هنرجویان هنرستانها و کار آموزان دانشسراها که از این‌جمع ۸۰۰ نفری ۱۵۰ دختر و ٦۵۰ نفر دانشجوی پسر بودند فعالیتهای اردو ها شامل سوادآموزی‌ـعمرانی ـ آموزش حرفه و فن ـ خدمات اجتماعی ـ فعالیت های کشاورزی و دامپروری و خدمات درمانی‌و بهداشتی بود .

بهداشتی کردن‌چشمه‌ها

اردوگاه‌های ۹ گانه‌اینجا فعالیت‌ها را کم و بیش‌انجام دادند و علتش این است که در هریک از اردوگاه ها بسته به نیازهائی که‌روستا های اردو داشت برخی از خدمات را بیشتر موردتوجه قرار دادند . مثلا در اکثر اردوها به علت نیاز مبرم منطقه بوجود مدرسه‌وحمام بکار ایجاد و احداث‌مدرسه و حمام و تعمیر مدارس و بهداشتی کردن چشمه ها و

بازدید آقای شیلاتی فرد استاندار زنجان از فعالیت های اردوهای عمران ملی در روستای کوشکن .. صورت گرفت .

آقای هشترودی افزود : ما نیاز زیادی به کار های عمرانی و فنی داریم‌و بهمین جهت در قریه زرند در قیدار یک حمام که‌دارای ۱۲دوش می‌باشد ساختیم که‌هم‌اکنون ۸ دوش آن قابل استفاده است .

در قریه سلمانلو یک‌حمام ساختیم که کار احداث آنرا دانشجویان شرکت کننده‌در اردوگاه رضا روزبه‌عهده‌دار بودند . دانشجویان شرکت کننده در دانشسرای‌دختران حمام‌های قراء سایان دیرج و نیماور را بهداشتی کردند و در چند قریه دبستان احداث نمودیم‌که ازآن جمله میتوان از قریه باغ لوچ‌آقا نام برد که یک دبستان‌چهار کلاسه در آن تاسیس شده در قریه نظام‌آباد یک‌دبستان

مسئولان حزب رستاخیز ملت ایران در استان زنجان و مدیران اجرائی استان‌و نیز نمایندگان مجلس‌شورای ملی و نمایندگان اعزامی از مرکز اداره و اجرا میشد که بسیار آموزنده‌و حائز اهمیت بود .

مسئله‌ای که در اینجا لازم به یادآوریست این است که فعالیت همه جانبه دختران شرکت کننده در اردوهای عمران ملی جلب توجه بسیار میکرد این دختران توانستند در مدت اردو خدمات ارزنده‌ای در سطح روستاها انجام دهند. احداث ساختمان حمام در روستای سیاه احداث سالن کتابخانه در شناط ابهر از یاری دریغ نمی‌کنند و استقبال آنها از دانشجویان بی‌شائبه و درخور تحسین است .

★ بازدید اردوها

برای اطلاع بیشتر از خدمات اردو های عمران ملی زنجان برای صحبت آقای علی‌هشترودی نیز نشستیم و گفته های ایشان را هم شنیدیم که در اینجا از نظرخوانندگان میگذرد .

آقای هشترودی که تحصیلات‌مقدماتی ومتوسطه را در تبریز و دوره عالی را در تهران و دردانشکده ادبیات و دانشسرای عالی گذرانده‌اند لیسانسیه ادبیات و لیسانس علوم تربیتی‌می‌باشد و در طی دوران دانشکده جزو شاگردان‌اول و ممتاز بوده‌اند . ایشان در کار های تحقیقی‌بامرحوم دکتر محمد معین همکاری نزدیکی داشته و مشاغلی‌که عهده‌دار بوده بدین ترتیب است :

تدریس در دبیرستان های زنجان ـ ریاست دبیرستان های زنجان و در سال ۱۳٤۸ بنیانگذار دانشسرای مقدماتی .

آقای هشترودی‌هم‌اکنون رئیس دانشسرای راهنمائی‌و مشغول تدریس در دانشکده کشاورزی میباشد . ایشان متاهل و دارای دو فرزند است و از افرادتحصیلکرده کشور بشمار میرود .

آقای هشترودی دارای تالیفات متعددی میباشد که‌از آنجمله‌تصحیح وچاپ‌دیوان حکیم هیدجی ـ تالیف کتاب سلطانیه که مقارن‌بابرگزاری جشنهای دو هزارو پانصد ساله شاهنشاهی ایران نشر یافت انتشار مقالات متعددر مورد شهر زنجان‌درمجلات مختلف و کتبی که در دست تالیف دارند : تاریخ زنجان وتصحیح‌دیوان سلیم‌تهرانی میباشد . آقای هشترودی‌که

دختران دانشجوی‌شرکت کننده در اردوهای عمران‌ملی درحال آموزش بافندگی به زنان روستائی ..

ضدعفونی چاه های آب

از دیگر اقدامات انجام شده این است که: چاه‌های موجود در داخل قراء با وسائل مخصوص و دارو های ویژه ضد عفونی‌گردید و طرز عمل این‌کار به روستائیان آموخته شد در قسمت کشاورزی‌ودامپروری قریب ۱۵ تن از دختران دانشجوی دانشکده های کشاورزی در مزارع به دفع آفات گیاهی پرداختند و طرز مبارزه با آفات نباتی‌را به روستائیان آموختند و این کار دختران موردتائید همه‌جانبه بازرسان مرکزقرار گرفت .

در اکثر اردوها که‌پسران اقدام به ساختمان مدارس می‌نمودند گروه‌های آموزش فنی و حرفه‌ای به ساختن میز و نیمکت و تخته سیاه‌و وسائل مورد نیاز مدرسه می پرداختند چنانکه در اردوگاه کوشکن برای دو مدرسه احداث شده ازطرف دانشجویان‌در قراء نظام‌آباد و باغ لوجه‌آقا ۳٦ دستگاه میز و نیمکت پروفیل با رو چوبی ساخته‌و تحویل‌مدارس شد .

جلسات سخنرانی

لازم به توضیح است که از سوی اداره کل‌اطلاعات و جهانگردی استان زنجان نیز جلسات سخنرانی وبحث و گفتگو دراردوگاه‌هاترتیب یافت در این جلسات مسائل مختلف مملکتی چه توسط آقای خیامین مدیر کل اطلاعات و جهانگردی و چه وسیله دیگر دست اندرکاران این اداره برای دانشجویان و شرکت کنندگان‌در اردوها مورد بررسی و تشریح‌قرار گرفت اداره کل اطلاعات و جهانگردی استان زنجان در انعکاس خدمات و فعالیت های اردوگاه های ۹گانه نقش خطیر خود را بخوبی ایفا کردو تا آنجا که امکان داشت مردم را با اقدامات انجام شده توسط دانشجویان شرکت کننده‌در اردوها در سطح روستا ها آشنا ساخت ترتیب جلسات سخنرانی در اردوها اثر فوق‌العاده زیادی در روحیه جوانان ودانشجویان‌شرکت کننده در اردو در جهت فعالیت هرچه بیشتر درزمینه عمران و آبادی و نوسازی روستاها و رفع مشکلات روستائیان بجا گذاشت که نتیجه آن کار و کوشش بیشتر در موارد مختلف‌است که اثرات آن برای‌العین مشاهده میگردد .

صدور شناسنامه‌بهداشتی

اداره دو باب مهد کودک در قراء مذکور به عهده دختران شرکت‌کننده دراردو و چند تن از دانشجویان‌که در گروه بهداشت و درمان فعالیت داشتند بود. علاوه بر تلقیح ساکنان این قراء علیه بیماری‌ها به صدور شناسنامه بهداشتی مبادرت کردند و برای کودکان روستائیان شناسنامه‌بهداشتی صادر کردند قبلاروستائیان برای دریافت شناسنامه بهداشتی به شهر می‌آمدندو مخارج گزافی را متحمل می شدند .

پسران دانشجو ـشرکت کننده در اردوهای عمران ملی ـ درفعالیت‌های‌ساختمانی‌موفق بودند .

حزب رستاخیز ملت ایران

اسامی ۱۴۴ نفر سپاهیان انقلاب ممتاز را اعلام نمود

دراجرای اوامر مبارك شاهنشاه آریا مهر ازمیان ۲۲۴۰۰ نفر سپاهیان انقلاب که خدمات سپاهیگری را درفاصله مهرماه سال گذشته تا خرداد ماه سال جاری به پایان رسانیده‌اند ازطرف حزب رستاخیز ملت ایران وسیله موسسه روانشناسی دانشگاه تهران طبق ضوابط خاصی ۱۳۳ نفر سپاهی انقلاب ممتاز دیپلمه انتخاب و معرفی شدند.

این سپاهیان می توانند بدون گذراندن کنکور در دانشگاهها و موسسات آموزش عالی کشور به تحصیل اشتغال ورزند ویا باشرط معافیت ازامتحانات ادواری سازمان امور اداری واستخدامی کشور به استخدام وزارتخانه‌ها وموسسات دولتی درآیند.

منتخبینی که داوطلب استفاده از امتیازات تحصیلی هستند باید در روزهای ۲۶و۲۷ شهریورجاری باهمراه داشتن اصل شناسنامه و آخرین مدرك تحصیلی به سازمان امور دانشجویان کشور واقع در تهران خیابان کریمخان زند جهت دریافت معرفینامه مراجعه نمایند.

با منتخبینی که داوطلب استخدام هستند برای تعیین محل خدمت بوسیله سازمان امور اداری و استخدامی کشور مکاتبه خواهدشد

اسامی نفرات ممتاز سپاهیان لیسانسیه وبالاتر بعدا اعلام خواهد شد.

سپاه دانش

نام خانوادگی ـ نام

عطاران مشهدی محمدحسین
خاکسارغلامرضا
صانعی فضل‌الله
ربیعی فرابند منصور
شیرزادی کارماسه حسن
حمید اخلاقی حسین
رهاوی عزآبادی علی محمد
سیدخانی بالو محمد
پهزاد رضائی محمود
پهلوانلو علیرضا
شیمی کولق تقی
م ـ معطری عبدالمحمد
حسینیان علی
جعفری تازه‌جانی‌اصغر
قدسیان (کلیدری) حسین‌اصغر
عظیمی سید مهدی
روحی همدانی سیاوش
خلجانی گاوکانی‌سید علی‌اکبر
رضوی دهکردی لطف‌الله
سلطانی‌یوسف
رفعت‌ماه خسرو
شاعر گلباد
امینی شیرین کند نادر
صادقی محمد صادق
لنگری سیدحسین
یزدان‌فر حمید
مودب محمدمهدی
حسین بابائی‌علی‌محمد
عسگریان طهمورث
مهدی‌پور ولیوند حمید
نجابت جواد
یزدان کچوئی محمد
گرامی شعارمحسن
باقری هروان‌صفر
خسروانی علی اصغر
روحانی حسین
قاسمی نژاد موسی
ادیبی بیژن
پناگر محمد مهدی
سعدی رضاقلی
صفائی ذبیح‌اله
رضاخانی رمضانعلی
تراب میاندوآب فریدون
مشایخ‌پور حسن
آذین احمد
حسین‌زاده قادر
مسگری غلامرضا
معتمدی شهناز
مسکینی مود طاهره
سیار دروتی
بذرافکن پروین
حاجی بناب رباب
شیخ‌حسینی هما
عارفی مرضیه
خلوصی رفتار مریم
مرتضوی داوری مینا
پور جوانمردی مهوش

سپاه بهداشت

نعمتی سولدرق محمد
فرصتی جواد
سیدزاده سیدنورالدین
پور خطیبی کمال‌الدین
لطفی ساده مهدی
رحیمی گلوجه جلال

سپاه ترویج

احمدی مرند محمدرضا
خادمیان نوش آبادی‌سیدمحسن
صدری عبدالخالق
محمدی‌زاده علیرضا
مصطفی‌لو محمد اسماعیل
اسماعیلی احمد
زارعی باباعربی عین‌الله
فشقائی امیرالله
رهبر داود
بیابان‌رو حسن
طاهری منفرد سیدحسن
لامکان سید جلیل
بهرامشاهی‌فریده
فروزش غلامرضا
کریمی وردنجانی قنبرعلی
بروجردی مهدی
رضا زاده‌یکانی یعقوب
نصرتی محمد
دومانی رسول
برهلیا عبدالرضا
اشرف‌الکتابی منوچهر
یارمحمدی غلامرضا
نیك بخش کیمیائی هادی

سپاه خدمات دادگستری

کریاسی داودی محمود
برداره نوذر
نوروکیلی پروین
جنیدی جعفری محسن
کاظمی کرمرودی رضا
حجری محمدزاده منصور
پرستەابراهیم
صفری عبدالعلی
منظروجدانی غلامعلی
نمازی عبدالستار
دارابی حمید
حیدری عمادی علی
ثابت قلعه جوقی جاوید
رستم‌زاده مهین
فضلی اشرف
ابراهیمی مولا فاطمه
بوجاریان منیژه
ملاسلیمانی زاده‌بنا عفت
نیکقدم حجتی خدیجه
بلدی زینب
جراح ناهید
حقیقت شهلا
مجی حبیبه
انگوج تقوی زهرا
ابراهیمی اقدس
گودرزی‌شهین‌بانو
گلابکش افشار زهرا
بوترابی خدیجه
نیری محمود حق شهناز
کتابداری‌مرضیه
محمودی معصومه
بالندری ثریا
بهرامی شهلا
خاندیزچی پری
یزدان‌جو فاطمه
هواکیشان زهره
اخوان زنجانی ملیحه
زینالی خامنه رعنا
شکرزاده قلیچ‌خانی فریده
فیض اربابی سهیلا
آدابی طاهره
فخار مهوش
زهتاب نجفی مرضیه
مهرنیاکان شمسی
سرجوقیان ایران
گودرزی منیر

مامووران خدمات اجتماعی زنان وزارت بهداری و بهزیستی

اشراقی مهوش

دانشگاه ملی ایران

پذیرش دانشجو برای دوره های فوق لیسانس اقتصاد وعلوم سیاسی درسال تحصیلی ۳۷-۲۵۳۶

دانشکده علوم اقتصادی وسیاسی دانشگاه ملی ایران درسال تحصیلی ۳۷ـ ۲۵۳۶ برای دوره‌های فوق‌لیسانس در دو رشته اقتصاد و علوم سیاسی تعدادی دانشجو می‌پذیرد مدرك تحصیلی لازم برای داوطلبان رشته اقتصاد منحصر اداشتن درجه لیسانس در رشته اقتصاد و برای رشته سیاسی منحصرا درجه لیسانس علوم سیاسی با حداقل میانگین ۳ خواهد بود فارغ‌التحصیلانی که میانگین کل آنها از ۳ کمتر و از ۲ر۵ ببالا باشد درصورتیکه حداقل یك سال پس از گرفتن لیسانس بتوانند انتشارات پژوهشی ارزنده‌ای ارائه نمایند یا تجربیات ارزنده‌ای بدست آورده باشند که آمادگی آنها را برای ادامه تحصیل نشان بدهد می توانند در مسابقه ورودی شرکت کنند.

مدارك ثبت نام :

۱ـ فتوکپی یا تائیدیه دانشنامه لیسانس
۲ـ فتوکپی شناسنامه
۳ـ شش قطعه عکس ٤×٦ که داوطلب باید مشخصات خودرا از روی شناسنامه دربشت عکسها نوشته باشد.
٤ـ رسید بانکی بمبلغ ۱۰۰۰ ریال بابت ثبت‌نام که باید به حساب شماره ۱۳٦٤ دانشگاه ملی در بانك ملی ایران شعبه ٦٧٦ (اوین) یابهمین حساب در یکی از شعبه های بانك ملی ایران پرداخت شده باشد.
۵ـ فتوکپی کارت پایان خدمت وظیفه عمومی یامعافیت دائم . فارغ‌التحصیلان لیسانسیه که سن آنان ازـ ۲۸ سال تجاوز نکرده باشد و تاخردادماه ۲۵۳٦ از معافیت تحصیلی استفاده نموده‌اند ثبت نامشان بلامانع‌میباشد.

داوطلبان باید درخواست خودرا که شامل نام و نام خانوادگی ، نام پدر، شماره شناسنامه محل صدور ، تاریخ و محل تولد و نشانی‌کامل باشد به خط خود بطور خوانا بنویسند و به ضمیمه مدارك خواسته شده حداکثر تاروز ۳۰ شهریور ماه ۲۵۳٦ به پست تحویل داده و به نشانی اداره ثبت نام و پذیرش ـ امور آموزشی دانشگاه ملی ایران ـ تهران (اوین) ارسال دارند.

توجه :

۱ـ به‌مدارکی که بعد از ۳۰ شهریور ماه تحویل پست داده شود ترتیب اثر داده نخواهد شد.
۲ـ وجه ثبت نام و فتوکپی مدارك داوطلبان در صورت شرکت نکردن درامتحان و یاقبول نشدن مسترد نخواهد شد.
۳ـ به درخواستهائی که فاقد یکی از مدارك خواسته شده باشد ترتیب اثر داده نمیشود.
٤ـ چون حضور در کلاس درس الزامی وشرط احراز صلاحیت برای شرکت در امتحانات است، فقط کسانی حق شرکت در این مسابقه ورودی رادارند که در مرکز اقامت(و احیانا اشتغال) داشته باشند و باید پس از قبول شدن گواهی لازم راهنگام ثبت نام ارائه نمایند.

مواد امتحانی :

دوره فوق لیسانس سیاسی: دروس سیاسی ومتون خارجی بزبان انگلیسی یافرانسه.
دوره فوق‌لیسانس اقتصاد: دروس‌اقتصاد آمار،ریاضی‌و متون خارجی به زبان انگلیسی یافرانسه.

تاریخ امتحان :

مسابقه ورودی دوره های فوق‌لیسانس دانشکده علوم‌اقتصادی وسیاسی روز چهارشنبه ٦ مهرماه ۲۵۳٦ درساعت ۵ بعد ازظهر درمحل دانشکده علوم اقتصادی و سیاسی انجام خواهد شد و کارتهای ورودی از ساعت ۸تا۱۲همان روز در محل اداره ثبت نام و پذیرش امورآموزشی تـ ۲٦۷۰۰ توزیع خواهدشد.

دانشگاه ملی ایران

دانشگاه بوعلی

دعوت ازشرکت کنندگان دوره فوق دیپلم پرستاری جهت انجام مصاحبه

از افراد نامبرده زیرکه از بین داوطلبان تحصیل دررشته پرستاری مجتمع علوم پزشکی و بهداشتی دانشگاه بوعلی سینا انتخاب شده‌اند دعوت میشود برای شرکت در مصاحبه درروزوساعت تعیین‌شده با دردست داشتن اصل شناسنامه عکس‌دار واصل کارنامه آزمون همگانی به مجتمع علوم پزشکی و بهداشتی دانشگاه بوعلی سینا (ساختمان‌شماره۳) واقع‌درهمدان ـ خیابان جهان‌نما، مراجعه نمایند

دوشنبه ۲۱ر٦ر۲۵۳٦ ساعت ۸ صبح

ناهید شیردره — جلاله حسنی — مهوش آذری نور — عذرا آل‌طاها
پروین نورافشار — پروین احمدی — مهین چدنی — نهیمه میرانی سقزی
زهرا حکیمی — آذر زند — افسانه صفائی
فریده فریدونی

دوشنبه ۲۱ر٦ر۲۵۳٦ ساعت ۱ بعد از ظهر

شهنازی یوسفی — مهناز قبادی — اعظم امینی — فاطمه گیلانی
شهین فدائی — فریده افتخاریان — پروین کیانی پور — عادله جوادی
لطیفه سیف — فاطمه نوری — فریده سهرابیان چکیک — ژیلا مغربی

سه‌شنبه ۲۲ر٦ر۲۵۳٦ ساعت ۸ صبح

افسر حمیدی — عفت کریم داویجانی — زهرا ـ مهرنوش حاتمی — بانو صالحی
شاهدخت صمدی — امیر تازاردلان — مهوش داروغه — زهرا البرزی
مهری معتمدی — پروانه فتحعلیان — ژیلا عبدی — شهلا ملکی

سه‌شنبه ۲۲ر٦ر۲۵۳٦ ساعت ۱ بعد از ظهر

زهره سوداگر — پروین معماری — اکرم فامیل ستاری — فریده خورشیدی
مهری السادات نایب‌آقا — مرضیه سعادتمند — فائقه گلستانی — ناهید حاج‌علی اکبری
محبوبه حجتی — طاهره شامحق — عفت مـ عبدی — زهرا ناصحی
فرزانه نوروزی

چهارشنبه ۲۳ر٦ر۲۵۳٦ ساعت ۸ صبح

صدیقه حاجی‌میرزاعلی‌اصغر — زهرا جان‌پناه — افسانه امامی — محبوبه درودگر
رفعت نهاوندی نوری — کلثوم صراحتی جویباری — شهین مرادی — مدینه پایدار
پروین بلندرفتار صیقلانی — شهناز منصورپور — سوسن بهادر برجلوئی — هنگامه شادیان
مریم هاروی — هما دزوقی بستک — معصومه میرزائی — شهلا کیوانیان
زهره مظاهری — ماهبانو خوشکار — نیر گیلانشاهی — منور اصغری ولشکلائی
زیور یدالهی — اکرم نوروزی — شهرزاد مشفق — پروین زایری تخت پولادی
طاهره صدیقها — منیژه کریمی — مولود سماك امین — شهناز مهرابی مقدم
فهیمه کلیمی طبیبان — منصوره کردشاگری — راضیه برزگران — فریده کامیاب کهران

دانشگاه بوعلی

دعوت ازشرکت کنندگان دوره فوق دیپلم بهداشت محیط جهت انجام مصاحبه

ازافراد نامبرده زیرکه از بین داوطلبان تحصیل دررشته بهداشت محیط مجتمع علوم پزشکی و بهداشتی دانشگاه بوعلی سینا انتخاب شده‌اند دعوت‌میشود برای شرکت در مصاحبه در روزوساعت تعیین شده با در دست داشتن اصل شناسنامه عکس دار و اصل کارنامه آزمون همگانی به مجتمع علوم پزشکی و بهداشتی دانشگاه بوعلی سینا (ساختمان شماره ۳) واقع درهمدان ـ خیابان جهان‌نما ، مراجعه نمایند.

دوشنبه ۲۱ر٦ر۲۵۳٦ ساعت ۸ صبح

علی محمد شکیب — مهوش آذری نور — محمد علی رضائی — مهناز اسعد عراقی
شهروز نطقی — عذرا آل‌طاها — گل‌محمد رنجبر ضرابی — محمد حسین منتظرلطف
مصطفی اشراقی — حجت‌اله قیاسی — پروین معینی — محمود رضا شیراوند
مجید حجتی — رسول سلمانیون — محمدتقی زاده نادری — جواد عزیزپور
محمود قهری صارمی — پروین کیانی‌پور — مسعود جعفری — وحید قهرمانی

دوشنبه ۲۱ر٦ر۲۵۳٦ ساعت ۱ بعد از ظهر

اسماعیل عسگری — حجت‌اله حاجی بابائی — حمید رضا مهدیانی — عبدالرضا ساریخانی
محمد رضا خلیلی تهرانی — ناصر سیف — رحیم غلامی — شکراله صداقت
عباس امیدی‌نیا (پایی) — یداله ریزه‌بندی — خدیجه صارمی — غلامحسین رنگرز
مجتبی نعمت‌اللهی — ماشاءاله راستین — محمد قیماقیان — سیدمحمود رضاآهو قلندری
فتح‌اله دارابی — محمدرضا غیائی — جعفر ایرجی — سیامک آرمان

سه‌شنبه ۲۲ر٦ر۲۵۳٦ ساعت ۸ صبح

ناصر کلهی‌کونان — احمد نظریه — سید عبدالکریم ترابی — محمد حسین شهبازی
علی نوری — فرشته احقر — تقی ایراندوست — جلال بهرامیان
راشد لطیفی — جمشید لعل — محمد حسین جوانی — محمد رضا جعفری
نصراله امیری — علی‌اصغر ملکی — احمد شهبازی — محمد علی هدایت
محسن دخیلی — محسن مکانیک — الله مومنی — ابوالفضل کشفی

سه‌شنبه ۲۲ر٦ر۲۵۳٦ ساعت ۱ بعد از ظهر

کیانوش محبوب دیلمی — مسعود خرمی — شهروز بابائی کانپازی — محمدرضا بردیا
علیرضا صبور جهرمی — جلیل نباتی سلطان‌احمدی — غیب‌اله نجفی قلعه — علی‌اکبر حضرتی قرا
محمد صادق شهیدی محمدایرج عطاردیان — اصغر هدایتی — لطفعلی اوسط هکانی
نساج — عبدالرضا قلی‌نیا — علی اصغر درویش قولنجی
ابراهیم دقت — جعفر چلنگران — محمدرضا یاورمنش
سید عبدالرحیم فاطمی مطلق محمد اسماعیل محسنی — سیدشکور سید حاتمی

چهارشنبه ۲۳ر٦ر۲۵۳٦ ساعت ۸ صبح

اعظم مقدس خو — بهمن چهرمنوری — بهروز منتقمی
علی‌اکبر اکبرزاده — حجت‌علی کالاشی — فرهاد میرزا آقابیک — تورج چهارمحالی
مهدی جهانیان — محمد حامیم کاظمی — محمدتقی علیان — رضا کریمی
نظرعلی میرزائی — سوسن غروی — باقراسدی آباجلوسفلی — عزت‌اله ابوترابی
شهناز عبدالهی — عنایت‌اله شریفی — محمد علی کاویان — رفعت نهاوندی نوری
محمد شیخ کرمی

نگاهی به پنجمین جشنواره فیلمسازان جوان منطقه آسیا و اقیانوس آرام

مشرقی‌های جوان و امکانات سینمای آماتور

* اگر سینمای آزاد این جشنواره را تغذیه نمیکرد...

* سمبل سازی و تمثیل گرائی مشکل بزرگ فیلمسازان جوان شده است

* آیا حسن بنی هاشمی با نمایش «قشم» تمام می شود؟

محمد ابراهیمیان

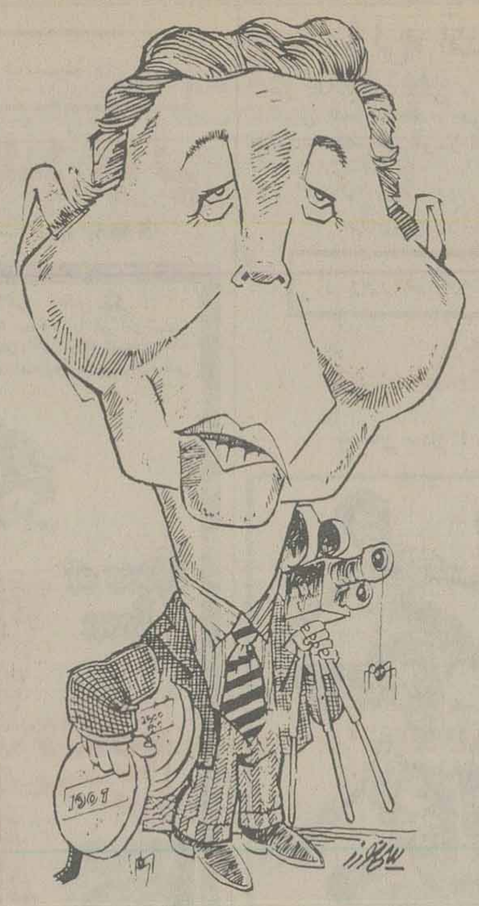

.... شاید می شد خستگی ناشی از برنامه های متنوع جشن هنر را درپنجمین جشنواره فیلمسازان جوان آسیا و اقیانوس ارام بدلیل متمرکز بودن موضوع و یحتمل رویاروئی باانديشه های ناب برطرف کرد. شخصا امیدوار بودم طی روزهای برپائی این جشنواره با توجه به تجمع جوانان آسیا و اقیانوس آرام بشود شاهد شگفتی هائی بود، لکن و درنهایت تاسف این انتظار شکل ثمر بخشی نیافت و این نتیجه عاید شد که لابد هنوز مشرقی های جوان امکانات سینمای هشت، سوپرهشت و شانزده را درنیافته‌اند. جدا از این شاید حالا دیگر بشود با قاطعیت به آنها گفت این دوربین و فیلم خام و امکانات تکنیکی نیست که معجزه میکند، مغز باید اعجاز بیافریند، شعور، آگاهی بینش و دانش سینمائی و فرهنگی است که می تواند کسی را از دیگری شاخص کند وگرنه کار برد دوربین و بهره گیری از تراولینگ، زوم، تله و فیلترهای مختلف اگر درخدمت محتوای فیلم نباشند، تنها درحکم بازی با این ابزار است و متاسفانه درجشنواره پنجم فیلمسازان جوان آسیا جز دریکی دومورد باقی فقط فیلم های خام را هدر داده بودند و اگر احتمالا قصد ارائه اندیشه‌ای داشتند، بیان بحدی الکن بود که به هیچ وجه نمی شد به حضور انان امیدوار بود، مشکل بزرگ گروه فیلمسازان جوان بویژه هموطنان عزیز درگذده گونی هائی بی ثمر است که البته پیش از آنها توسط فیلمسازان دیگر بنحو چشمگیرتری ارائه شده است. درد اینست که آنها تصور میکنند حتی اگر برای نخستین بارهم پشت دوربین قرار گرفته‌اند می باید از خود تزی ارائه بدهند، قبول تعهد و مسئولیت اجتماعی و هنری بکنند و جناح فکریشان را مشخص بسازند غافل از اینکه درگیری با همین مسائل بشدت از حیطه سینما میراندشان چرا که بناچار به سمبل سازی و تمثیل گرائی می پردازند و تمثیل سازی درسینما برای این گروه جوان که میخواهد اظهار وجود بکند، حرکت کردن برلبه تیغ است. بهمین دلیل اگر سمبل سازی ـ که البته من به شدت با آن مخالفم ـ درتصویر قوام نیابد فیلمساز را به سقوط وامیدوارد و اثر را غیر قابل تحمل میکند و اکثر فیلمهائی که درجشنواره پنجم جوانان آسیا بنمایش درآمد از چنین خصلتهائی برخوردار بودند. این فقر فرهنگی از کجا ناشی می شود، چگونه میتوان به عشاق سینمای هشت و اصولا سینمای آماتور فهماند که زاویه دیدشان را می باید به چشم اندازوسیع تری بدوزند. عشق و اشتیاق تنها به سینما کافی نیست. خواندن، دیدن و تجربه کردن عواملی است که می تواند به جوهر خلاقه یک سازنده یاریهائی بدهد. تنها باین دلیل است که «قشم» ساخته حسن بنی هاشمی از کیفیت نامطلوبی برخوردار می شود و این فیلمساز پیش کسوت سینمای هشت دررقابت با تازه واردها چیزی برای گفتن ندارد آیا حسن بنی هاشمی که نهنگ را ساخته بود تمام شده است یا نه شرایطش دیگرگون شده، فیلمساز جوانی که بی توجه به تکنیک و کادرهای زیبا، مفاهیم درخشانی را درکارهای کوتاهش بنمایش میگذاشت، اینک با ارائه فیلم قشم درپنجمین جشنواره فیلمسازان جوان آسیا هیچ چیز جزکادرهای زیبا، ساختمان محکم و تکنیک درست ندارد و بنابراین بی دلیل نیست که فیلم «میلادعاشورا» نخستین ساخته اصغر جاوید یکی از جوانتر شاخص جشنواره را بخود اختصاص میدهد چرا که دراین نخستین تجربه یک تازه از راه رسیده صادق را می بینم با اثری که البته ناپختگی هائی درپیوند دارد. همین جاوید لابد اگر راهش را ادامه بدهد و به خلاقیتهای بهتری درزمینه سینمای هشت دست بیابد به مکانی میرسد که دوسه سال پیش بنی هاشمی رسید، بهنام جعفری رسید و حالا ناصر غلامرضائی ازخرم آباد از همه آنها پیشی گرفته است و دیده‌ایم که بهنام جعفری که ارتفاع متروک را ساخت وحسن بنی هاشمی که نهنگ را ساخته بود حالا به آخر خط رسیده‌اند، شاید بشود این چنین توجیه کرد که عرصه سینمای اماتور را برخود تنگ دیده‌اند، شاید خیال کرده‌اند دراین زمینه به تکامل رسیده‌اند و هشت و شانزده دیگر برایشان جاذبه‌ای ندارد. اما حرف برسراینستکه وقتی، آخر بدون توجه به تکنیک و با تکیه به مفاهیم آنها لحظات ناب سینمائی داشتند که اگر صیقل بیشتری بیابند لابد بهتر از اینکه هستند، خواهند شد. سهم ایران در پنجمین جشنواره فیلمسازان جوان آسیا و اقیانوس آرام علاوه بر فیلمهائی که از سوی سینمای آزاد ایران عرضه شده بود. چندفیلم دیگر از کانون پرورش فکری کودکان و نوجوانان، مدرسه عالی تلویزیون و سینما و دانشکده هنرهای دراماتیک بود که از آن میان فیلم بازار میگیرید ساخته رضا غروی و عباس باقریان دانشجویان مدرسه عالی تلویزیون و سینما از ویژگیهای خاص یک کار آماتور بهره مند بود. باتوجه به نکات فوق اگر سینمای آزاد ایران جشنواره فیلمسازان جوان منطقه آسیا و اقیانوس آرام را تغذیه نکند، کار این جشنواره با دشواریهائی مواجه خواهد شد، بویژه آنکه فیلمسازان دیگر آسیا و اقیانوس آرام باتوجه به امکانات کمشان درمورد سینمای آماتور نیز مشکلی را حل نخواهد کرد. مگر اینکه این جشنواره بتواند به جاذبه های خود برای جلب فیلمسازان جوان این منطقه از دنیا بیفزاید و نیز با تکیه به تجربیات سالیان اخیر هویتی بیابد، دستکم اینکه از تجربیات سایر جشنواره های داخلی و خارجی در پیشبرد هدفهای خود بکوشد، در انصورت مجبور نخواهد بود به کیفیت آثار ارائه شده بی توجه باقی بماند تنها بدلیل اینکه هنوز دربند کمیت است.

پنجمین جشنواره فیلمسازان جوان آسیا و اقیانوس ارام می‌توانست از سه سو، حائز اهمیت باشد، برای آنها که به ضرورت حرفه‌ای دراین جشنواره حضور داشتند و انها که بااشتیاق امده بودند که ناظر و شاهد برخورد اندیشه‌های شرقی باشند و نیز گروه سومی که بهرحال می‌توانست از میان دانشجویان، جوانان و دانش‌اموزان شیرازی متشکل شود. جاذبه جشنواره پنجم در وهله نخست فیلمهای شرکت‌کننده در بخش مسابقه بود که به سنت همه‌ساله در پایان هرجلسه نمایشی یک جلسه بحث و گفتگو پیرامون آثار بنمایش گذاشته شده نیز می‌باید مشتاقان را برصندلیهای سینما اریانای شیراز می‌نشاند و سومین جاذبه، حضور آثار باارزش سینمائی بود که زیر عنوان «شب فیلم» می‌توانست و توانست اوقات دلنشینی را برای شرکت‌کنندگان در جشنواره فراهم کند. حضور فیلمسازان استخواندارى چون اورسن‌ولز، بافیلم اتللو، روبرتوروسیلینی با فیلم المان سال صفر، ژان رنوار بافیلم النا و مردان، رنه کلر بافیلم گلهای شب، اکیراکوراساوا بافیلم درسواوزولا و کیمیاوی با فیلم باغ سنگی، روزهای کسل کننده جشنواره پنجم را جبران کرد.

بویژه انکه الن رنه، روبراسن و لونیس بونوئل بافیلمهای کوتاه خود که پیش درآمد فیلمهای بلند بودند جاذبه شبهای شیراز را فزونی بخشیدند و همین شبها بود که بدلیل حضور آثار باارزش سینمائی و مشتاقان فراوان، جلسات بحثی را می‌طلبید که طبیعتا اگرچنین جلساتی فراهم میامد بی تردید و باتوجه به حضور فیلمشناسان می‌شد نقطه‌نظرها و شیوه‌های فیلمسازی فیلمسازان را برای جمع مشتاقان روشن کرد. برای نمونه فیلم‌های اتللوی اورسن‌ولز، المان سال صفر روسیلینی، گلهای شب‌رنه کلر، باغ سنگی کیمیاوی و دو فیلم کوتاه «تمام یادهای جهان» ساخته الن‌رنه و «سرزمین بی‌نان» اثر لوئیس بونوئل جای بحث فراوان داشتند که شاید به دو علت امکان برپائی چنین جلساتی میسرنشد، نخست زمان نمایش این فیلم‌ها که تاپاسی از شب گذشته بطول می‌انجامید و دوم اینکه هرشب خلاصه‌ای از فیلم و شرحی از زندگی فیلمساز که به چاپ امده بود دراختیار تماشاگران قرار میگرفت که البته بار این اعلامیه‌ها هوشنگ کاووسی و کامران شیردل (درباره روسیلینی) بردوش داشتند. اما مساله اینستکه جشنواره می‌باید تاحد امکان از حضور ادمهای آگاه خود سود می‌برد. برای مثال کامران شیردل بخوبی می‌توانست درباره سینمای ایتالیا، نهضت نئورئالیسم و همدورانهای روسیلینی و دریی آن سینمای تازه ایتالیا صحبت کند. هوشنگ کاووسی می‌توانست درباره سینمای فرانسه و آثار کلاسیک سینمائی آن و نیز درباره رنوار، کلر، الن‌رنه، روبراسن و هم‌چنین موج نوسینمای فرانسه داد سخن بدهد. بهمن مقصودلو منتقد و فیلم‌شناس که هم‌اکنون در آمریکا تحصیلات سینمائی میکند و نیز معاونت همین جشنواره را عهده‌دار بود، می‌توانست درباره سینمای امریکا حرفهائی داشته باشد. دراینصورت پیدابود که فیلمسازان جوان و مشتاقان می‌توانستند باگرفته‌ها و آگاهیهائی شیراز را ترک بگویند.

در اساسنامه جشنواره زیر عنوان هدف جشنواره چنین امده است:

«بهبود بخشیدن و گسترش دادن به هنر فیلمسازی، چونکه فیلم یک عامل ارتباط جهانی ووسیله‌ایست برای بیان اندیشه و باتوجه به اینکه این وسیله بیان هرروز بیشتر میان جوانان ملت‌های منطقه آسیا و اقیانوس آرام توسعه می‌یابد ایجاد یک‌چنین جشنواره ضرورت دارد کوشش جشنواره براین استواراست که فیلمسازان جوان اماتور و حرفه‌ای منطقه آسیا و اقیانوس آرام را به تهیه فیلم‌های هنری و ارزنده باتوجه به ارزشهای انسانی و گسترش تفاهم بیشتر میان افراد و همچنین ارائه انتقادهای منطقی و سازنده در مورد هنر و صنعت فیلمسازی کشورهای خود تشویق نماید.»

می‌بینید که هدف بسیار مشخص و نیز مقدس است، اما حصول این هدف تنها به صرف برگزاری یک جشنواره موسمی امکان‌پذیرنیست که ماطی سال منتظر باشیم تافیلمهائی از کشورهای وابسته به اتحادیه به جشنواره برسد. تصورمیکنم باتوجه به هدفی که این جشنواره دارد باید حوزه عملیات خودرا از یک هفته برگزاری جشنواره وسیع‌تر کند و طی پژوهشها و گردهمائی‌هائی که لاجرم در طی سال باید انجام گیرد برای دست‌یابی به هدفهای خود کوششهایی داشته باشد و بناچار فیلمهائی دربخش مسابقه نمایش داده شد که از هیچ ارزشی برخوردارنبود و این یکی از همان مسائلی است که جشنواره را از هدف راستین خود دور نگهمیدارد، چرا که هراینه فیلم بی‌ارزش به بخش مسابقه راه بیابد حکایت از نگاه آسان و ساده گردانندگان جشنواره به سینمای اماتور است که باهدف جشنواره مغایرت کامل دارد، چرا که باین ترتیب مشکل بتوان شاهد فیلمهای هنری و ارزنده باتوجه به ارزش‌های انسانی و... که در اساسنامه آمده است، بود. خصوصا که تعدادی از فیلم‌ها زمانی رسید که جشنواره دو سه روز اول نمایش خودرا پشت سرنهاده بود درحالیکه اساسنامه برای پذیرش فیلمها موعدی مقرر کرده است.

از سوی دیگر جلسات بحث و گفتگو باسیاستی که جشنواره اتخاذ کرده بود جزیکی دوروز که بحث آزاد انجام میگرفت به هیچ وجه جاذبه‌ای برای ماندن در سالن ایجاد نمی‌کرد اساسی جشنواره (فیلم‌ها و جلسات) حتی نتوانستند شوری بیافرینند، بدلیل اینکه جشنواره حتی از نظر کمی دست بگریبان گرفتاریهائی بود، فیلم باندازه کافی به جشنواره عرضه نشده بود که کمیته انتخاب بتواند به کیفیت آثار ارائه شده توجه کند و بناچار فیلمهائی دربخش مسابقه نمایش داده شد و این البته امکان‌پذیرنیست مگر که جشنواره تشکیلات وسیع‌تر و منظم‌تری بیابد و نیز در جلسات و گفتگوهائی که به لزومشان اشاره شد به تحلیل و بررسی آثار باارزش سینمائی جهان بپردازد تا از اینطریق فیلمسازان جوان، خودرو و هرز پرورش نیابند، در انصورت می‌توان امیدوار بود که جوانان هم قاره ما باانسجام فکری بیشتری خواهند توانست اندیشه‌های خود را بازبان تصویر بیان کنند و گرنه تازمانیکه دانش و بینش درست سینمائی نیابند کماکان شاهد ساخته‌های پریشان آنان از جهت تکنیکی و هم از سوی محتوا خواهیم بود.

گفتم جشنواره پنجم از سه سو می‌توانست جاذبه‌هائی بیافریند. نخست حضور فیلم که اساس کلی جشنواره است، دوم جلسات بحث و گفتگوئی که درپی نمایش فیلم‌ها می‌آمد و شوم شب‌های فیلم که البته این اخری جاذبه لازم و نه کامل را پدید اورد. اما متاسفانه دورکن

عبیدالله بیک (پاکستان) و ششم از راست مهدی میرصمدزاده (ایران) حلیم (فیلی پین) و شش از راست کامران شیردل (ایران) داوران نصیر (اندونزی) پدر و پرادو پنجمین جشنواره فیلمسازان منطقه آسیا و اقیانوس آرام بودند، مهدی غروی و رضا باقریان پشت سردکتر کاووسی

مدیر جشنواره ـ درضیافت پایانی دیده می شوند.

پنه لوپه به جنگ میرود

نوشته اوریانا فالاچی
ترجمه ویدا مشفق
انتشارات امیر کبیر

اوریانا فالاچی روزنامه نگار بی آرام وپرکار ایتالیائی الاصل که با اقبالی خوش بیش از استحقاقش در ایران درخشید، پس از ارائه چند کتاب که حاصل تجربیات روزنامه نگاری اوست،.. با پنه لوپه به جنگ می‌رود، قدم در عرصه رمان نویسی می‌گذارد ودر اینجا نیز چون حوزه فعالیتش در روزنامه نگاری، سعی می‌کند تا اعماق ارزشهای زندگی بشر پیش رود وبه کشف زوایای پیچیده زندگی امروز ونکته‌های پنهان روح انسان بپردازد.

«پنه لوپه به جنگ می‌رود» حدیث خیال پردازی فالاچی جهاندیده وسرد وگرم چشیده است در شکل دادن به زندگی گسترده زنی به نام «جوانا» که به دنبال ماموریت از طرف یک تهیه کننده ایتالیائی برای مدت دو ماه به نیویورک می‌رود ودر این مدت ودر این مدت پس از آشنائی با محیط وخلق خوی آدمهایش موضوع داغی برای تهیه یک فیلم پرفروش پیدا می کند.

جوانا در جوار این ماموریت قصد حقیقت بخشیدن به یکی از خیالپردازیهایش را نیز دارد واین قصد یافتن کسی‌ست که برای اولین مرتبه او را با عشق آشنا کرده است... اگر چه فالاچی در این رمان می‌کوشد تا آشفتگی روان بیمار انسان امروز را باز شناسی کند واین کلاف پیچیده را در گنودگی کلمات به نمایش بگذارد، اما با این همه نمی‌تواند از فالاچی روزنامه نویس فاصله بگیرد. اگر پنه لوپه به جنگ می‌رود را یک رمان بپذیریم ناچاریم که زندگی جنگ ودیگر هیچ را هم بعنوان یک رمان قبول داشته باشیم، در حالیکه نه آن رمان است ونه این.

فالاچی بخاطر خصوصیات روزنامه نگار بودنش نمی‌تواند از بطن ماجراها بیرون بیاید اگر چه آن ماجرا زاده خیالش باشد. همه جا حضورش را بعنوان کسی که ماجرائی را ثبت می کند به رخ می کشد، حتی در نامه‌ایکه «بیل» یکی از قهرمانان داستان به «جوانا» می‌نویسد ومترجم آن را بعنوان نشانه در مقدمه آورده است.

نمایشگاه هنرهای افریقا

نمایشگاه هنر افریقا ازدهم آبان تا بیست و پنجم آذر درباغ فردوس تهران برگذار خواهد شد.

بنیاد شهبانو فرح قصددارد برای شناساندن سنت ها و هنرهای کشورهای جهان سوم درایران یک سری برنامه های فرهنگی و هنری برگزار کند نمایشگاه آثار هنری افریقا که در مرکز بنیاد درباغ فردوس برپا میشود مجموعه‌ای از بهترین نمونه های هنر افریقا را که از موزه های کشورهای افریقایی به امانت گرفته شده به نمایش می گذارد.

در این مجموعه از صورتکها ـ پیکره ها و زیورها گرفته تا سازهای موسیقی و اشیاء مصرفی روزانه وجود دارد. همزمان با برگزاری نمایشگاه کتاب آشنایی با کشورهای افریقای غربی و کتاب مجموعه مقالات هنر افریقا و ترجمه فارسی برگزیده‌ای از نظم و نثر افریقا و کتاب شناسی افریقا منتشر خواهد شد.

آگهی مناقصه

شهرداری گرمسار براساس‌بنددو از چهاردهمین صورتجلسه‌مورخ ۳۶٫۶٫۲ انجمن شهر گرمسار و به‌استناد نامه های شماره ۲۴۸۲ ـ ۳۶٫۵٫۳۱ و ۱۹۹۳ـ ۳۶٫۵٫۳۱دفتر فنی استان سمنان جدول بندی و زیرسازی میدان‌وسط شهروهمچنین‌اسفالت میدان جدید شهر گرمسار را طبق نقشه و مشخصات مربوط‌باشرایط زیر از طریق مناقصه واگذار مینماید ۱ـ میزان کار بالغ بر ۵۹۶۱۹۹۰ ریال میباشد که ازمحل اعتبار کمك بلاعوض‌وشهرداری‌قابل‌پرداخت است ۲ـ مدت انجام کار از تاریخ انعقاد قرارداد سه ماه خواهدبود.

۳ـ پیشنهاد دهندگان باید معادل ۵٪کل کار را بعنوان تضمین‌نامه بانکی که مدت اعتبار از سه ماه‌کمترنباشد یا اسناد خزانه و یا فیش بانکی که بحساب‌جاری شماره۴۱۸۸سپرده شهرداری نزد بانك ملی شعبه گرمسار واریز گردیده باشدضمیمه پیشنهاد خود نمایند ۴ـ داوطلبان شرکت در مناقصه بایدنقشه های مربوطه و یکجلد فهرست مقادیر شاهنشاهی و سایر مدارك‌لازم را از شهرداری دریافت دارند.

۵ـ پیشنهاد دهندگان بایدپیشنهادخود را در پاکت لاك و مهر شده (الف)و(ب) که پاکت الف محتوی برگ صلاحیت فنی‌ونقشه ومشخصات وفهرست مقادیر شاهنشاهی امضاءشده ممهور با مهر شرکت وتضمین نامه بانکی و پاکت (ب) محتوی برگ‌پیشنهاد میباشد حداکثر تا ساعت ده صبح روز شنبه ۳۶٫۶٫۲۶بدفترشهرداری گرمسار تسلیم و رسید اخذ نمایند . ۶ـ پیشنهادات واصله‌در ساعت یازده صبح همان روز در کمیسیون مالی معاملات شهرداری‌که در شهرداری گرمسار تشکیل‌می گردد مورد رسیدگی قرار خواهدگرفت .

۷ـ حضور کلیه پیشنهاد دهندگان در کمیسیون مذکور آزاد است.

۸ـ پیشنهادات مبهم و مشروط‌فاقد مدارك بند پنج این آگهی و یا اینکه بعد از موعد مقرر رسیده‌باشدترتیب اثر داده نخواهد شد ۹ـ سپرده نفرات دوم و سوم تا عقدقرارداد با نفراول‌نزد شهرداری‌نگهداری میشود ودر صورت ابلاغ شهرداری به برنده و انصراف نامبرده از انعقاد قرارداد سپرده وی بنفع شهرداری‌ضبط و با نفرات دوم و سوم نیز بهمین نحوه عمل خواهد شد ۱۰ـنحوه پرداخت برابر صورت‌وضعیت های‌تائیدشده دفترفنی استان‌سمنان وبراساس‌فهرست‌مقادیرشاهنشاهی خواهد بود .

۱۱ـ هزینه نشریه آگهی‌وعوارض‌و مالیات و حق بیمه وسایر هزینه های قانونی بعهده برنده مناقصه‌می‌باشد .

۱۲ـ سایر اطلاعات و جزئیات‌مربوطه در اسنادمناقصه‌مندرج‌است

۱۳ـ شهرداری در رد یا قبول‌کلیه پیشنهادات مختار خواهد بودو پیشنهاد دهندگان حق هیچگونه‌اعتراضی ندارند ۱۴ـ رعایت قانون منع مداخله کارمندان در معاملات‌دولتی برای شرکت کنندگان الزامی است .

۱۵ـ برنده مناقصه ملزم است‌هنگام عقد قرارداد بر طبق ماده ۹ آئیننامه معاملات شهرداریها معادل‌ده‌درصد کل مبلغ مورد پیمان را بصورت نقد یا تضمین نامه بانکی‌یا اسناد خزانه بمنظور تضمین‌حسن انجام کار بشهرداری بسپارد.

شهردار گرمسار کریمی

پاسات

بدلائل فراوان دنیا به فولکس واگن اعتماد کرده است

وپاسات قابل اعتمادترین ساخته‌کارخانه‌فولکس‌واگن آلمان است . حادار ، راحت ، کم‌مصرف وازهمه‌مهمتربا قدرت موتورزیاد، پاسات درمسابقه‌ای که‌بین اتومبیلهای با گنجایش موتور ۱۶۰۰ سانتی متر مکعب درتهران برگزارگردید ،برانندگی ساکوآبکار مقام اول وبه رانندگی غلامحسین ایجادی‌مقام دوم رابدست آورد .

شما هم قبل ازانتخاب هراتومبیل ، پاسات رادرنمایشگاهها آزمایش کنید تا دلیل اعتماد دنیا به‌فولکس‌واگن رادریابید .

نماینده انحصاری اتومبیلهای آودی وفولکس واگن درایران

شرکت ثابت پاسال تهران خیابان آیزنهاور ـ خیابان جیحون ـ تلفنهای قسمت فروش ۹۵۴۰۵۱ تا ۹۵۴۰۵۵

ANZGHGAR 5-10

نمایندگان مجاز فروش در تهران و شهرستانها

تهران	آقای علی‌اصغر کنکرلو	سرچشمه	۳۶۳۱۲۴–۳۶۱۰۱۱	اهواز	آقای محمدحسن قمیشی	خیابان ششم‌بهمن	۲۷۷۷–۲۳۲۳
«	بازرگانی سورتمه آقای‌فخیمی	خیابان کریمخان زند	۸۳۳۰۳۱–۸۳۳۰۴۳	رشت	آقای منصور شفیعی	خیابان بیستون	۲۴۱۲۴–۲۶۳۸۷
«	نمایشگاه اتومبیل فانتوم	خیابان عباس‌آبادبین‌چهارراه‌فرح‌وکورش‌کبیر	۸۵۵۱۵۸–۸۴۱۰۷۴	قم	شرکت سهامی ایرانکار	خیابان ایستگاه	۳۲۳۲
«	آقای اسداله مرادی	اول خیابان کورش کبیر	۷۵۰۸۶۶–۷۶۳۳۴۴	بابل	آقای عباس قریشی	میدان ششم‌بهمن	۳۵۱۳
«	نمایشگاه اتومبیل شریف	خیابان پهلوی جنب پارك ساعی	۶۲۵۶۳۵–۶۲۲۷۴۴	یزد	آقای میرجلیلی	بلوار شاهرضا چهارراه فرح	۶۲۱۸–۴۰۹۸
«	نمایشگاه اتومبیل تماشا	خیابان‌بیات	۹۳۷۱۴۸–۹۲۰۸۶۲	آمل	آقای رجائی	خیابان مهدیه	۳۱۴۲–۳۱۳۹
«	آقای حشمت‌اله روحی	خیابان امیرکبیر	۳۱۳۶۶۰	رودسر	آقای عبدالرضا صادقپور	—	۵
«	آقای حاج‌حسن بیران	خیابان محمدرضاشاه	۶۲۸۲۲۹	چالوس	آقای سیداحمد طاهائی	—	۲۲۸۱–۲۱۶۲
«	نمایشگاه اتو رشیدی	جاده قدیم شمیران ـ بالاترازسفراه‌میرداماد	۲۲۰۰۹۵	همدان	آقای محمد اهور	خیابان ۲۵ شهریور	۴۷۱۷–۴۷۱۸
مشهد	آقای اصغر تازه‌بهار	خیابان‌بهار	۴۳۳۰۹	زاهدان	آقای ماشاالله قاضی‌زاده	خیابان پهلوی	۲۳۹۸
تبریز	آقای اصغر خسروی	خیابان پهلوی	۵۵۴۶۵–۵۵۴۶۶	گرگان	آقای حشمت‌اله درمانی	خیابان شاهرود	۸۹۳۶–۸۹۳۷
شیراز	آقای محمدحسن قطمیری	خیابان سعدی	۲۲۴۷۸	کرج	نمایشگاه اتومبیل خوشنام	خیابان قزوین جنب دادگستری	۶۲۲۳–۲۱۳۵
اصفهان	آقای اسمعیل چنگیز	خیابان پهلوی جنب شهرداری	۳۳۶۹۵	دزفول	آقای هوشنگ فخرایی	خیابان سیروس	۲۴۳۸–۲۱۳۰
اصفهان	آقای ابراهیم چنگیز	خیابان آتش پل شیری		ساری	شرکت برادران	خیابان فرح	۳۵۹۲
گنبدکاوس	مهندس نادری	خیابان کاخ	۵۶۴۹				

سینما کسری:
بیگانه عصیانگر

سینما حافظ: مرگ و زندگی

برنامه سینماها

تماشای فیلمهائی که با علامت (×) مشخص شده برای اشخاص کمتر از ۱۸ سال ممنوع است.

* آخرین مردان سرسخت ـ رنگی ـ چارلتون هستون
پارامونت (۶۴۸۳۲۵) ۱۱/۳۰ـ۱/۳۰ـ۳/۳۰ـ۵/۳۰ـ۷/۳۰
* اسکورچی ـ رنگی ـ کانی استیونس
امپایر (۸۹۳۹۴۲) ۳/۳۰ـ۵/۳۰ـ۷/۳۰ـ۹/۴۵
* آه ـ محصول هندوستان
آسمان آبی (۳۳۱۶۶۸) ۹ـ۱۱ـ۱ـ۳ـ۵ـ۷ـ۹
* اشکها و لبخندها ـ رنگی ـ جولی اندروز
تخت جمشید (۶۵۲۵۵۰) ۱۰ـ۱ـ۴ـ۷ـ۱۰
* آل کاپون ـ رنگی ـ بن کازارا
کریستال (۳۱۷۶۷۵) ۱۱/۳۰ـ۱/۳۰ـ۳/۳۰ـ۵/۳۰ـ۷/۳۰ـ۹/۳۰
* افعی ـ رنگی ـ یول برینر ـ درک بوگارد
سیلوانا (۳۶۳۷۷۷) ۹ـ۱۱ـ۱ـ۳ـ۵ـ۷ـ۹
میامی (۷۵۴۳۲۹) ۹ـ۱۱ـ۱ـ۳ـ۵ـ۷ـ۹
* بادبادک ـ رنگی ـ پیتر فالک
بولیدور (۸۹۲۷۳۱) ۱۱/۳۰ـ۱/۳۰ـ۳/۳۰ـ۵/۳۰ـ۷/۳۰
* بیگانه عصیانگر ـ رنگی ـ آنتونی کوئین
کسری (۸۲۶۹۳۹) ۱۰/۱۵ـ۱۲ـ۲ـ۴ـ۶ـ۸ـ۹/۳۰
* بت شکن ـ بهروز وثوقی ـ جمشید مشایخی
اونیورسال (۹۲۶۹۵۳) ۹ـ۱۱ـ۱ـ ۳ـ۵ـ۷ـ۹
یران (۳۱۶۳۵۴) ۹ـ۱۱ـ۱ـ۳ـ۵ـ۷ـ۹
ساینا (۳۵۲۴۴۲) ۹ـ۱۱ـ۱ـ۳ـ۵ـ۷ـ۹
تیسفون (۸۵۸۸۸۲) ۹ـ۱۱ـ۱ـ۳ـ۵ـ۷ـ۹
رنگین کمان (۷۴۵۷۶۰) ۱۰ـ۱۲ـ۲ـ۴ـ۶ـ۸
موناکو (۷۳۵۵۷۶) ۹ـ۱۱ـ۳ـ۵ـ۷ـ۹
کارون (۹۵۵۱۶۵) ۱۰/۳۰ـ۲/۳۰ـ۴/۳۰ـ۶/۳۰ـ۸/۳۰
دریا (۳۴۱۷۴۶) ۹ـ۱۱ـ۱ـ۳ـ۵ـ۷ـ۹
پاسیفیک (۷۵۳۳۱۱) ۱۱ـ۳/۳۰ـ۵/۳۰ـ۷/۳۰ـ۹/۳۰
استارا (۲۷۴۰۲۲) ۱۰/۳۰ـ۲/۳۰ـ۴/۳۰ـ۶/۳۰ـ۸/۳۰
* بت ـ بهروز وثوقی ـ ناصر ملک مطیعی
آسیا (۶۴۲۹۰۹) ۱۱ـ۱ـ۳ـ۵ـ۷/۱۵ـ۹/۳۰
اروپا (۳۰۳۱۷۹) ۱۰/۳۰ـ۲/۳۰ـ۴/۳۰ـ۶/۳۰ـ۸/۳۰
مولن روژ (۷۵۲۹۲۹) ۱۱ـ۳/۳۰ـ۵/۳۰ـ۷/۳۰ـ۹/۳۰
شهوند (۳۵۴۰۴۰) ۱۰/۳۰ـ۱۲/۳۰ـ۲/۳۰ـ۴/۳۰ـ۶/۳۰ـ۸/۳۰
نپتون (۷۶۰۱۳۶) ۹ـ۱۱ـ۱ـ۳ـ۵ـ۷ـ۹
ژاله (۳۰۴۱۲۰) ۱۰/۳۰ـ۲/۳۰ـ۴/۳۰ـ۶/۳۰ـ۸/۳۰
توسکا (۵۳۹۵۴۴) ۹ـ۱۱ـ۱ـ۳ـ۵ـ۷ـ۹
المپیا (۹۲۶۷۹۶) ۱۱ـ۱ـ۳ـ۵ـ۷/۱۵ـ۹/۱۵
لیدو (۹۵۱۵۱۱) ۹ـ۱۱ـ۱ـ۳ـ۵ـ۷ـ۹
* پلنگ صورتی مبارزه میکند ـ رنگی ـ پیتر سلرز
شهر فرنگ (۶۲۷۶۲۸) ۱۱/۱۵ـ۱/۱۵ـ۳/۱۵ـ۵/۳۰ـ۷/۳۰ـ۹/۴۵
* تاکسی هوس ـ رنگی ماریزامل
آتلانتیک (۸۹۷۱۷۱) ۱۱/۱۵ـ۱/۳۰ـ۳/۳۰ـ۵/۳۰ـ۷/۳۰
* تعطیلات بزرگ ـ رنگی لوئی دوفونس
دیاموند (۸۴۸۴۰۰) ۱۱/۱۵ـ۱/۴۵ـ۳/۳۰ـ۵/۳۰ـ۷/۳۰ـ۹/۴۵
* (×) خوشگل کمرباریک ـ رنگی کارمن ویلایی
تاج (۳۱۳۸۶۴) ۹/۱۵ـ۱۱ـ۱ـ۳ـ۵ـ۷ـ۹/۱۵
* دو دینامیت خوشگل ـ رنگی ـ کلودیا جنینگز
دیانا (۶۴۷۳۶۵) ۱۱ـ۱ـ۳ـ۵/۳۰ـ۷/۳۰ـ۹/۳۰
* دردسر یک کارمند ـ رنگی ـ پائولو
شهر تماشا (۹۲۸۶۸۶) ۱۱/۳۰ـ۱/۳۰ـ۳/۳۰ـ۵/۳۰ـ۷/۳۰ـ۹/۳۰
* دنیای دیوانه، دیوانه، دیوانه ـ رنگی
گلدیس (۶۲۸۷۱۳) ۱۰ـ۱ـ۴ـ۷
* رابین هود ـ رنگی ـ والت دیسنی
سانترال (۹۲۸۶۸۶) ۱۰/۳۰ـ۱۲/۴۵ـ۳ـ۵/۱۵ـ۷/۳۰ـ۹/۴۵
گلدن سیتی (۶۶۳۳۶۹) ۱۱/۳۰ـ۱/۳۰ـ۳/۳۰ـ۵/۳۰ـ۷/۳۰ـ۹/۳۰
* سوئینی ـ رنگی دنیس واترمن
رکس (۳۱۸۲۴۲) ۱۰/۳۰ـ۲/۳۰ـ۴/۳۰ـ۶/۳۰ـ۸/۳۰
رویال (۸۲۹۷۸۵) ۱۰ـ۱۲ـ۲ـ۴ـ۶ـ۸ـ۱۰
* سنگام ـ رنگی ـ راج کاپور ـ ویجنتی مالا
همای (۳۱۶۶۶۹) ۹ـ۱۲ـ۳ـ۶ـ۹
* شکوه دلاوران ـ بزگوردونها
البرز (۳۰۴۲۵۸) ۸/۳۰ـ۱۲ـ۳/۳۰ـ۷ـ۸/۳۰
* طالع نحس ـ رنگی ـ گریگوری پک
برلیان (۳۹۳۵۳۵) ۹ـ۱۱ـ۱ـ۳ـ۵ـ۷ـ۹
* فریب عشق ـ رنگی ـ سینماسکوپ
اریا (۳۱۹۸۸۴) ۹ـ۱۱ـ۱ـ۳ـ۵ـ۷ـ۹
* فرانکشتین جوان ـ رنگی پیتر بول
بولوار (۶۵۵۲۹۲) ۱۱/۳۰ـ۱/۳۰ـ۳/۳۰ـ۵/۳۰ـ۷/۳۰ـ۹/۳۰
* فاسد ها ـ ماسیت غول سیاه
نادر (۳۱۴۷۹۵) ۹ـ۱۱ـ۱ـ۳ـ۵ـ۷ـ۹
* فولکس سحرآمیز ـ سینما سکوپ رنگی
دروازه طلائی (۳۵۲۱۶۰) ۹/۳۰ـ۱۱/۳۰ـ۱/۳۰ـ۳/۳۰ـ۵/۳۰ـ۷/۳۰ـ۹/۳۰
* قهرمان سیاه پوش ـ رنگی ـ سردار
ایفل (۳۱۱۴۷۷) ۱۰/۳۰ـ۲/۳۰ـ۴/۳۰ـ۶/۳۰ـ۸/۳۰
* کینگ کونگ ـ رنگی ـ جف بریجز
ریولی (۷۵۷۷۷۷) ۱۰ـ۱۱/۳۰ـ۳ـ۵/۳۰ـ۸ـ۱۰/۱۵
* کودک هندی ـ محصول هندوستان
ارانوس (۵۲۷۹۷۱) ۱۰/۳۰ـ۱ـ۳/۳۰ـ۶ـ۸/۳۰
* گوژپشت نتردام ـ رنگی آنتونی کوئین
سینه موند (۶۴۸۳۱۱) ۱۱ـ۱ـ۳ـ۵ـ۷ـ۹
* مهاراجه قلابی ـ رنگی ـ محصول هندوستان
شهناز (۷۵۴۶۲۶) ۹ـ۱۱ـ۱ـ۳ـ۵ـ۷ـ۹
* مردبیوه و زنهای خوشگل ـ رنگی
پارک (۳۱۹۶۳۷) ۹ـ۱۱ـ۱ـ۳ـ۵ـ۷ـ۹
* مشت های پولادین ـ گروهبان فرانکو
نادر (۳۱۴۷۹۵) ۹ـ۱۱ـ۱ـ۳ـ۵ـ۷ـ۹
* مرگ و زندگی ـ رنگی ـ درمندرا ـ راکی
حافظ (۳۹۱۰۷۴) ۱۰/۳۰ـ۲/۳۰ـ۴/۳۰ـ۶/۳۰ـ۸/۳۰
* مرگ ساز ـ رنگی کلینت ایستوود
کاپری (۹۲۸۴۰۱) ۹ـ۱۱ـ۱ـ۳ـ۵ـ۷ـ۹
* (×) ماتیک ـ رنگی ـ مارگو همینگوی
شهرقصه (۶۲۷۲۹۰) ۱۱ـ۲ـ۴ـ۶ـ۸ـ۱۰
* میخواهم زنده بمانم ـ سوزان هیوارد
پانوراما (۳۴۴۷۵۰) ۹/۳۰ـ۱۱/۳۰ـ۳/۳۰ـ۵/۳۰ـ۷/۳۰ـ۹/۳۰
* مخلوق خارق العاده ـ سینما سکوپ رنگی
سهیلا (۳۱۶۴۲۴) ۱۱/۳۰ـ۲/۳۰ـ۴/۳۰ـ۶/۳۰ـ۸/۳۰
مراد (۷۵۳۳۸۲) ۹ـ۱۱ـ۱ـ۳ـ۵ـ۷ـ۹
ری (۵۲۲۵۷۸) ۱۰ـ۱۲ـ۲ـ۴ـ۶ـ۸ـ۱۰
* مشتهای فولادین ـ گروهبان فرانکو
فلور (۵۲۸۰۹۶) ۹/۳۰ـ۱۱/۳۰ـ۱/۳۰ـ۳/۳۰ـ۵/۳۰ـ۷/۳۰ـ۹/۳۰
* نفرین خونین ـ رنگی بوریس کارلف
متروپل (۳۱۹۴۱۰) ۹ـ۱۱ـ۱ـ۳ـ۵ـ۷ـ۹
* نورمن هیپی شده ـ رنگی ـ نورمن ویزدوم
شهر فشنگ (۶۴۷۷۷۷) ۱۱ـ۱ـ۳ـ۵ـ۷ـ۹
* وقتی کشیش عاشق میشه ـ رنگی ـ بنجامین لیو
سیلورسیتی (۲۶۱۲۰۵) ۱۱/۳۰ـ۱/۳۰ـ۳/۳۰ـ۵/۳۰ـ۷/۳۰ـ۹/۳۰
ادئون (۳۱۸۱۱۸) ۱۱ـ۱ـ۳ـ۵ـ۷/۱۵ـ۹/۱۵
* (×) هوسهای قبل از مرگ ـ رنگی فمی بتوسی
ب.ب (۸۲۹۶۴۱) ۱۰ـ۱۲ـ۲ـ۴ـ۶ـ۸ـ۱۰
* هدیه مادر بزرگ ـ رنگی ادویژفنگ
ماژستیک (۶۶۸۴۶۱) ۱۱ـ۱ـ۳ـ۵ـ۷ـ۹
* یکبار برای همیشه ـ رنگی ـ آلسیواورانو
پلازا (۶۴۴۲۵۵) ۹ـ۱۱ـ۱ـ۳ـ۵ـ۷ـ۹
* سئانس انگلیسی
گلدیس ساعت ۹/۴۵ (رم فلینی)

سینما کریستال:
ال کاپون

«بروس لی» آمد...

سال گذشته «بروس لی» در فیلم «راه اژدها» بر پرده سینما کاپری ظاهر گردید و مورد ستایش و استقبال عموم طبقات بخصوص جوانان قرار گرفت

و امسال...

«بروس لی» بزرگ در فیلم «خشم اژدها»

از روز دوشنبه ۲۱ شهریورماه در

سینما کاپری

سینمای ممتاز ۴ ستاره ****

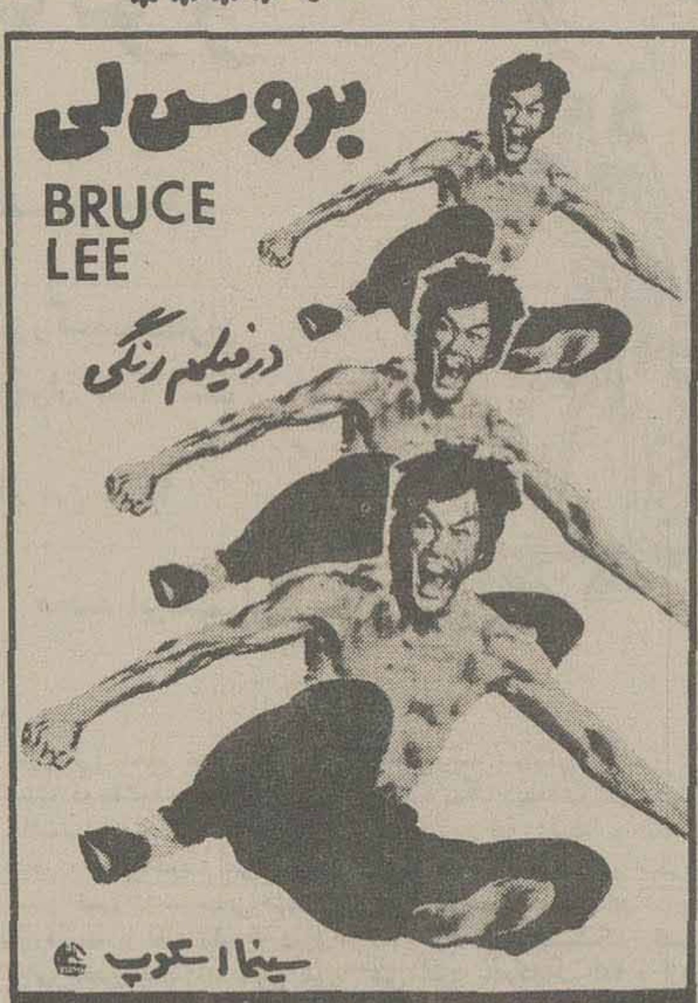

کلیه بلیط های رزرو در سینما کاپری تا تاریخ ۲۸ شهریورماه به اتمام رسیده است لطفا برای رزرو از تاریخ نامبرده به بعد مراجعه فرمائید

از صبح دوشنبه در سینماهای

شهر تماشا ـ ریولی

دو سینمای ممتاز و ۴ ستاره ****

فیلم مهیج و تکان دهنده بر اساس سریال تلویزیونی «سوئینی»

از امشب در سینماهای

رکس ـ رویال

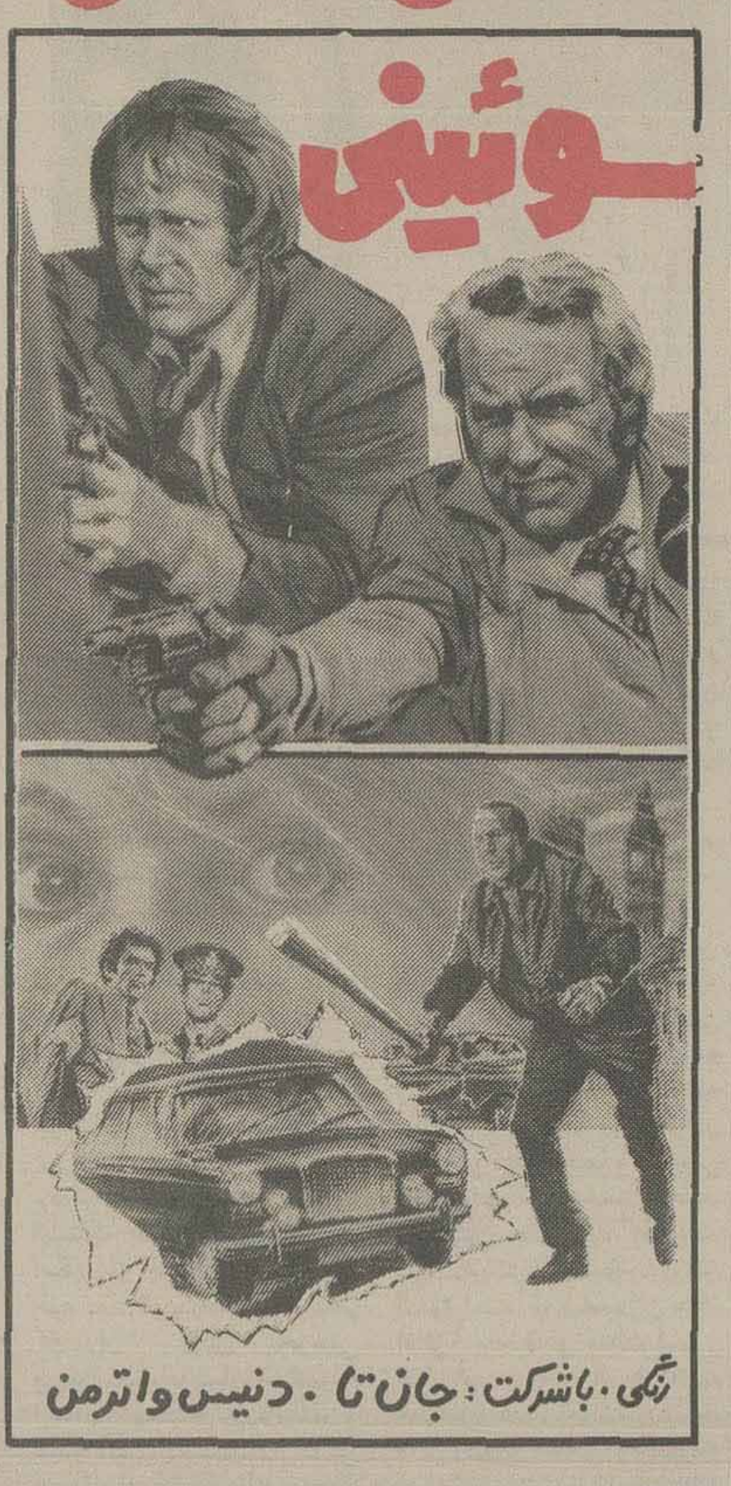

اولین برنامه سزون سینمائی امسال

«کارلوپونتی» و «سرلوکرید» تقدیم می کنند

برنامه آینده سینما **آتلانتیک**

سینمای ممتاز و ۴ ستاره ****

پرفروش ترین فیلم سال اروپا و امریکا

برنامه مخصوص عید فطر سینماهای

رکس ـ همای

بزرگان سینمای هند در اخرین شاهکار راج کاپور

اسم من دلقک

رنگی ـ راج کاپور ـ درمندرا ـ راجندراکومار ـ ریشی کاپور ـ دوراسینگ ـ منوج کمار ـ پادمینی

در اثری استثنائی و برخرج از سینمای هند همراه با تازه ترین اهنگهای هند ـ بهمراهی برنامه هائی مهیج از عملیات سیرک بزرگ شوروی

دنیای ورزش شنبه‌ها منتشر میشود

برنامه امشب سینماهای

میامی سیلوانا

هنرمندان پرقدرت سینمای جهان در یک شاهکار واقعی سینما

معشوقه گناهکار

برنامه مخصوص عید فطر مدرن‌ترین سینمای پایتخت

جرثقیل برای فروش واجاره

انواع جرثقیلهای ساخت کارخانجات معتبر آمریکا و بظرفیتهای ۱۵ الی ۱۵۰ تن برای اجاره و فروش آماده تحویل فوری است

برای کسب اطلاعات بیشتر با بازرگانی حقایق وپسران خرمشهر تلفن ۳۰۵۸ و ۴۴۵۸ تماس حاصل نمائید

کاشی

جدید ۲۰×۲۰ ایرانا

مناسبترین پوشش برای کف و دیوار

با استحکام فوق العاده

برخوردار از زیباترین طرحهای کاشی در جهان

دوام کاشی جدید ۲۰×۲۰ ایرانا ابدی است

در و پنجره رپولا پیش ساخته فنلاند

... و فنلاند پیشرفته‌ترین در صنایع چوب جهان.
در و پنجره پیش ساخته چوبی رپولا با اندازه‌های استاندارد با چهارچوب و ابزار عرضه و نصب میگردد.

نماینده انحصاری: شرکت پارسوماش
تلفن: ۸۳۱۸۵۵۵

از غرفه ما در سالن شماره ۱۹ نمایشگاه بین المللی دیدن فرمایید. از ۲۹ شهریور تا ۹ مهرماه ۲۵۳۶

از صبح ۴شنبه ۲۳ شهریور
برنامه مخصوص عید فطر سینماهای

آسیا ـ اروپا ـ مولن روژ ـ شهوند ـ لیدو نپتون ـ ژاله ـ توسکا ـ المپیا پاسارگاد ـ چرخ فلک

رضا شیبانی تقدیم میکند

بیک ایمانوردی . ژیلا شاهانی
حسین عرفانی . شیرین رضائی
و میری
در فیلمی از: رضا صفائی

عشق و خشونت

مدیر فیلمبرداری: علی صادقی آسیستان کارگردان: حسین کامران عکس از علی بانکی محصول: تینافیلم

سینما سینه موند نمایش دهنده بزرگترین آثار سینمائی

اینک افتخار دارد یکی دیگر از ارزنده ترین و زیباترین آثار سینمائی را با شرکت دو هنرپیشه بزرگ امریکا و ایتالیا تقدیم هنردوستان عالم سینما نماید.

از امشب فقط در سینما

سینه موند

سئانسها ۱۱ صبح ۱ـ ۳ـ ۵ـ ۷ـ ۹ بعدازظهر

آگهی تصمیمات مجمع عمومی عادی سالیانه شرکت سهامی خاص مراوه ثبت شده بشماره ۱۷۵۷۰

طبق صورتجلسه مجمع عمومی عادی سالیانه مورخ ۲۵۳۶/۲/۲۴ شرکت مذبور

۱ـ ترازنامه و حساب سودوزیان سالی مالی ۲۵۳۵ بتصویب رسید ۲ـ اقای صحبت‌اله احمدی بسمت بازرس اصلی و اقای سیدجواد مصطفوی بسمت بازرس علی‌البدل برای مدت یکسال انتخاب شدند ۳ـ روزنامه کثیرالانتشار اطلاعات جهت درج آگهی ها و اطلاعیه های شرکت تعیین گردید.
مدیر کل ثبت شرکتها و مالکیت صنعتی یحیی مدنی.

آگهی تأسیس شرکت سهامی خاص ساختمانی کلیشم

خلاصه اظهارنامه و اساسنامه شرکت سهامی خاص ساختمانی کلیشم
که درتاریخ ۳۶/۲/۲۹ تحت شماره ۲۸۵۸۳ دراین اداره به ثبت رسیده و در تاریخ ۲۵۳۶/۵/۱۵ از لحاظ امضاء ذیل ثبت تکمیل گردیده برای اطلاع عموم در روزنامه رسمی و روزنامه کثیرالانتشار اطلاعات اگهی میشود.
۱ـ موضوع شرکت: انجام کلیه عملیات ساختمانی سویل وابنیه و اپارتمانسازی و شهرک سازی و خانه سازی و کلیه عملیات تاسیساتی، شوفاژ و تهویه مطبوع و نصب و نگهداری آن و تزئینات داخلی و خارجی ساختمان وارائه مهندسی مشاور وواردات کارخانجات و لوازم تاسیساتی و تهیه مصالح ساختمانی اکتشاف و استخراج بهره‌برداری از معادن و فروش مصنوعات و کلیه عملیاتیکه بطور مستقیم و غیرمستقیم به موضوع شرکت مربوط شود.
۲ـ مدت شرکت: از تاریخ ۲۵۳۶/۱/۱۰ بمدت نامحدود
۳ـ مرکز اصلی شرکت: تهران خیابان امیریه کوچه منصوری مقابل دبیرستان شهوند منزل اقای خالقی
۴ـ سرمایه شرکت: مبلغ یک میلیون و یکصدهزار ریال منقسم به یکصدوده سهم ده هزار ریالی با نام که هفتصد هزار ریال آن نقداً درحساب جاری شماره ۲۳۳۳ بانک صادرات شعبه قزوین به موجب تادیه شماره ۸۸ مورخ ۳۵/۱۲/۳ پرداخت و بقیه تعهد شده است.
۵ـ اولین مدیران و دارندگان حق امضاء: آقایان سیدمحمدباقرادیب مجابی، سیدمجتبی جامعی و مهندس سید مهدی مجابی بسمت اعضاء اصلی هیئت مدیره برای مدت دو سال تعیین گردیدند که اقای سیدمحمدباقر ادیب مجابی بسمت رئیس هیئت مدیره تعیین گردیدند و حق امضاء اوراق و اسناد بهادار، چک، سفته بروات و قراردادها بامضاء مشترک مدیرعامل و یکی از دو نفر رئیس یا نایب رئیس هیئت مدیره با مهر شرکت و امضاء مکاتبات عادی بامضاء منفرد مدیرعامل با مهر شرکت میباشد.
۶ـ اختیارات مدیر عامل:
اقای مهندس سیدمهدی مجابی بسمت مدیرعامل تعیین و نامبرده مجری مصوبات هیئت مدیره و مفاد اساسنامه میباشد.
۷ـ بازرس اصلی و علی‌البدل: آقای صادق تهرانیها بسمت بازرس اصلی و اقای محمد آریافرد بسمت بازرس علی‌البدل برای مدت یکسال انتخاب شدند.
اداره ثبت شرکتها و مؤسسات غیرتجارتی

ناگهان در یک سپیده دم (۱۲)

نوشته‌ی: فریدون خادم

چرا ارتش ایران در برابر متفقین ایستادگی نکرد

با اینکه در سوم شهریور، جنگ بیش از پنجاه و یک ساعت طول نکشید، و با پیشنهاد نخست وزیر و تصویب مجلس فرمان ترک مخاصمه از طرف شاه صادر گردید، معهذا در همین مدت کوتاه خسارات جانی و مالی فراوانی بارتش ایران و مردم غیر نظامی وارد شد.

طبق آماری که بعدها انتشار یافت دراین هجوم ناگهانی بیش از سه هزارودویست و هفتاد افسر، درجه دار و سرباز ایرانی کشته شدند و قریب پنج هزار افسر، سربازوافراد غیر نظامی نیز مجروح گردیدند. خسارتی که بارتش وارد شد بیش از چند میلیون تومان بود. نیروی دریائی دران موقع هرچه داشت بکلی از دست داد. دوناوبزیر دریا فرورفت و بقیه را ناوگان انگلیسی به تصرف خویش درآورد.

نیروی موتوریزه تقریبا فلج شد، و انچه هم که باقی ماند، چندماه بعد بوسیله نیروهای مهاجم ضبط و به جبهه جنگ اعزام گردید.

همچنین خسارتی که براثر حمله بمب افکنهای انگلیس و روس بشهرهای بیدفاع ایران وارد شد در حدود پانزده میلیون تومان آن زمان بود که در موقع امضاء قرار داد ترک مخاصمه دولتهای متفق تعهد کردند پس از پایان جنگ انرا بپردازند.

روس‌ها از ارتش ایران وحشت داشتند

وقتی اعلامیه ترک مخاصمه از طرف شاه صادرشد، قوای مهاجم هنوز در حدود مرزهای ایران بود. کندی پیشروی آنها نه براثر مقاومت بود، بلکه تو هم و وحشتی که از قدرت ارتش ایران دردل فرماندهان انگلیسی، و مخصوصا افسران شوروی وجود داشت، باعث شد که انها قوای خود را با احتیاط در خاک ایران پیش بیاورند.

فرمانده شوروی درایران، بعدها ضمن صحبت با یکی از افسران ارشد ستاد ارتش ایران اعتراف کرد.

- تا قبل از سوم شهریور ما خیال میکردیم که ارتش ایران دارای چنان تجهیزاتی است که میتواند لااقل هشت ماه در برابر نیروهای ما مقاومت کند، زیرا گزارشاتی که از وابسته های نظامی خود درایران دریافت داشته بودیم، همه حکایت از ان داشتند که ارتش ایران با سلاحهای مجهزی که از دولت المان دریافت داشته مسلح میباشد. چرچیل نخست وزیر زمان جنگ انگلستان نیز در خاطرات خود ضمن اشاره باین موضوع مینویسد:

«روسها خیلی از ارتش ایران وحشت داشتند.....»

طرز عمل فرماندهان انگلیسی قبل از شروع حمله بخاک ایران، نیز نشان دهنده انست که خود انگلیسها هم روی قشون ایران حساب میکردند، کمااینکه دوهفته قبل از سوم شهریور، چرچیل به وزیر امور خارجه خود، انتونی ایدن، ماموریت داد تا ضمن سفر بعراق از نیروهای انگلیسی آماده حمله به ایران دیدن کرده گزارشی از وضع انها بستاد جنگ بریتانیا ارسال دارد.

ایدن پنج روز در عراق از قسمتهای مختلف قشون انگلیسی و هندی بازدید کرد. کلیه وسائل و تجهیزات جنگی آنان را از نظرنظامی ارزیابی نمود و دست اخر گزارشی برای چرچیل و شورای جنگی بریتانیا ارسال داشت که قسمتی از ان چنین است:

«.....نیروهای ما از هر حیث آماده حمله هستند، منتهی با اطلاعاتی که بوسیله دستگاه جاسوسی از میزان قدرت ارتش ایران در مرزهای بدست آورده‌ایم، بعید به نظر میرسد که زودتر از شش ماه موفق باشغال خاک ایران شویم، مگر آنکه دولت ایران تصمیم بمتارکه بگیرد.....»

مطالعه خاطرات چرچیل نشان میدهد که حتی دولت انگلیس نیز از حمله بایران نگران بوده است. او پس از مطالعه گزارش بازدید ایدن از عراق، در خاطرات خودچنین مینویسد:

«من قانع نبودم که برنامه عملیات جنگی درایران با نقشه ی هم‌اهنگی که تامین موفقیت را بیشتر سازد، همراه خواهد شد

مخصوصا که دو روز قبل یادداشتی از ایدن وزیر امور خارجه خودمان، بمضمون زیر دریافت کردم:

«یاد داشت وزیر خارجه انگلیس به نخست وزیر:

«من مسئله فشار بایران را امروز صبح بیشتر مورد مطالعه قرار دادم هرچه بیشتر در اطراف اجرای این عمل فکر میکنم بیشتر واضح میشود که موفقیت بیشتر منوط بقدرت ما در تمرکز قوای کافی در عراق برای حفظ نقاط نفت خیز میباشد. خیلی خطر است که حتی قبل از آنکه ما از لحاظ نظامی توانا شویم، اینکار را انجام دهیم، شروع بفشار اقتصادی نمائیم. زیرا شاه ایران کاملا از ارزش مناطق نفت خیز برای ما آگاه است و اگر اطلاع یابد که راجع به این موضوع ما مزاحم خواهیم شد ممکن است که در اینکار پیشقدم گردد.

گزارشهای ظاهرا موثقی که حاکی از تمرکز قوای ایران در سرحدات روسیه و مرزهای عراق در نواحی نفت خیز میباشد، رسیده است من امیدوارم منتهی کوشش در اسرع اوقات برای تقویت قوای ما در عراق بشود. چنانچه ما بتوانیم این عمل را قبل از آنکه روسها در جنوب شکست سختی بخورند انجام دهیم، فرصت مناسبی برای تحصیل امیال ما بایرانیان بدون ترس بقوای نظامی وجود دارد.لکن ما نباید قبل از تقویت قوای نظامی دست باقدامات سیاسی لازم بزنیم والا باعدم موفقیت روبرو خواهیم شد.

همانطور که قبلا نیز گفته‌ام یک عامل دیگر نیز وجود دارد که نیازمندی تقویت فوری نیروی نظامی ما را در عراق زیادتر میکند. چنانکه روسیه شکست بخورد ما باید حاضر باشیم که مناطق نفت خیز ایران را خودمان اشغال نمائیم زیرا در چنین فرصتی فشار المان بایرانیها برای اخراج ما بلامقاومت خواهد بود.»

بعد از مطالعه این یادداشت در ۳۱ ژوئیه شب قبل از مسافرت خودم به پله سانتیا، دستور دادم که کمیسیون مخصوصی تحت ریاست مجلس لردها برای رسیدگی باین موضوع تشکیل گردد. من نمیتوانم احساس نمایم که این عملیات علیه ایران که در صورت عدم تمکین بجنگ وارد شود با توجه کاملی که لازم داشت تحت مطالعه قرار گرفته باشد. در صورتیکه بالزوم این عملیات موافقت داشتم، میاندیشیدم که مبادرت باینکار مستلزم مطالعه دقیق و تشریک مساعی کامل بین وزارت جنگ و وزارت خارجه از یکطرف و بین فرماندهی خاور میانه و دولت هندوستان از طرف دیگر میباشد. ما نباید یک چنین اقدامات خطرناکی بنمائیم بدون آنکه نقشه دشمن برای اتفاقات احتمالی از قبیل دستگیری کلیه مستخدمین شرکت نفت ایران و انگلیس بوسیله ارتش ایران که در حوالی مناطق نفت خیز (اهواز) وجود داشتند بعنوان گروگان، قبلا طرح کرده باشیم. مثلا اگر ارتش ایران واقع در حوالی مناطق نفت خیز (اهواز) کلیه کارمندان شرکت نفت را دستگیر و بعنوان گروگان نگاهداری نماید چه اقدامی باید بشود؟ بختیاریها و ساکنین محل چه روشی اتخاذ خواهند کرد؟ باید محتاط باشیم و با چنین اقدامی نخواهد کرد مگر آنکه دولت انگلیس در جنگ پیشقدم شود و قوای خود را وارد ایران نماید. پس از اطمینان از اینکه انگلیس درگیر جنگ با ایران شد، ارتش سرخ نیز از شمال حمله را آغاز خواهد کرد. بوصول این خبر من در ۲۹ اوت پاسخ دادم تصور میکنم نظر روسیه صحیح است و تا وقت باقی است ما باید مشترکا اقدام کنیم.

در این موقع ملزم بانجام عمل بودیم و در صورت روبرو شدن با مقاومت قویتر از آنچه که پیش بینی شده بود، ما بایستی امکان تقویت بیشتر نیروی خود را در خاورمیانه در نظر بگیریم. روز ۲۵ اوت شب قبل از اجرای نقشه حمله بایران، فرودگاههائی در اختیار خواهیم داشت؟ در صورت امتناع ایرانیان از کمک بما، از راه آهن به چه ترتیبی باید استفاده کرد؟

چرچیل سپس ادامه میدهد:

در مدت غیبت من که بمسافرت دریا رفته بودم، کمیسیون بوسیله تلگراف نتیجه مطالعات خود را که از طرف کابینه جنگ به تصویب نیز رسیده بود، بمن گزارش داد. از تلگراف ۶ اوت آنها میامد که ایرانیها با تمایل باخراج عمال آلمانی و آلمانیهای مقیم ایران موافقت ندارد و ما باید متوسل بزور شویم. قدم بعد هم آهنگ ساختن نقشه های ما با نقشه های روسها از لحاظ دیپلماسی و نظامی بود. در ۱۳ اوت مستراپدن، آقای مایسکی را در وزارت خارجه پذیرفتند و مفاد یاد داشت مشابه ما به تهران مورد موافقت قرار گرفت قرار براین شد که این اقدام سیاسی آخرین حرف ما بایران باشد. آقای مایسکی بوزیر خارجه گفت بعد از تسلیم تذکاریه، دولت شوروی برای عملیات نظامی حاضر می باشد. ولی چنین اقدامی نخواهد کرد مگر آنکه دولت انگلیس در جنگ پیشقدم شود و قوای خود را وارد ایران نماید. پس از اطمینان از اینکه انگلیس درگیر جنگ با ایران شد، ارتش سرخ نیز از شمال حمله را آغاز خواهد کرد. بوصول این خبر من در ۲۹ اوت پاسخ دادم تصور میکنم نظر روسیه صحیح است و تا وقت باقی است ما باید مشترکا اقدام کنیم.

در این موقع ملزم بانجام عمل بودیم و در صورت روبرو شدن با مقاومت قویتر از آنچه که پیش بینی شده بود، ما بایستی امکان تقویت بیشتر نیروی خود را در خاورمیانه در نظر بگیریم. روز ۲۵ اوت شب قبل از اجرای نقشه حمله بایران، یادداشت زیر را بروسای ستاد فرستادم:

«نهایت ضرورت را دارد که نیروهای امدادی بیشتری فورا بسوی شرق حرکت کند. آیا حقیقت دارد لشکر دهم هندی در هرتیپ خود یک گردان داخل نکرده است؟ در چنین صورتی سه گردان سرباز انگلیسی باید اعزام گردد که در اسرع اوقات به نیروهای ژنرال «کوئینان» ملحق شوند. چون ژنرال «اوکن لیک» میخواهد در صحرای غربی چندین هفته دست بعملیات بزند، باید بمشارالیه دستور داده شود که قوای بیشتری از آنچه ترتیب داده بسمت شرق حرکت دهد. اقلا بایستی معادل یک لشکر فوق‌العاده مشتمل بر سه گردان انگلیسی فوق‌الذکر اعزام شود. اگر تمام امور بخوبی انجام پذیرد بآسانی میتوان آنها را مجددا احضار کرد. بمن اطلاع دهید چه قوائی ممکن است از مصر بدست آورد؟ تیپ آخر لشکر پنجاهم کجاست؟ یقینا جزیره قبرس در معرض خطر فوری نیست.

نظر به عدم قبول نظرات ما از طرف دولت ایران، به ژنرال «کوئینان» در شب ۲۲ ژوئیه امر شد حاضر باشد تا تصفیه خانه نفت آبادان و نواحی نفت خیز بانضمام دویست و پنجاه میل بسمت شمال نزدیک خانقین را اشغال نماید. بیاد داشت مشترک انگلیس و شوروی ۱۷ اوت جواب نامساعد داده شد. تاریخ ورود قوای انگلیس بداخله ایران روز ۲۵ تعیین گردید.»

با توجه باین مطالب حالا این سئوال پیش می آید:

پس چرا ارتش ایران در همان نخستین روز های جنگ دست از مقاومت کشید و در برابر نیروهای مهاجم به پایداری و مقاومت نپرداخت؟

جواب آن بسیار ساده است. ارتشی که رضاشاه آنرا پایه گذاری کرد، یک ارتش داخلی بود. برای حفظ امنیت در چهار دیواری مملکت بوجود آمده بود.

علاوه برآن رضاشاه نمیخواست مملکتی را که با کوشش شبانه روزی و خون دل، تازه داشت بسوی آبادانی و عمران پیش میرفت به تل ویرانه و خاکستر مبدل سازد. بهمین دلیل هم بود که از ابتدای جنگ بیطرفی ایران را اعلام کرد.

مزبور که با موافقت سفارتخانه های انگلیس و سویت تنظیم می شود، به میسیونهای مزبور تسلیم کند.

این یادداشت که تقریبا جنبه تهدید داشت، دولت را واداشت تا از نظر سابق خود دائر بعدم دخالت قوای خارجی در بیرون کردن آلمانیها عدول نموده تسلیم آنها شود. متفقین یک لیست کامل از آلمانی های مقیم ایران در دست داشتند که اصرار میکردند وزارت خارجه و مقامات انتظامی مطابق آن فهرست آلمانیها را تحویل دهند. بدستور سهیلی، وزیر امور خارجه، کمیسیونی تحت ریاست عبداله انتظام تشکیل شد تا کار تحویل و تحول اتباع آلمانی را به نیروهای انگلیسی انجام دهد. عبداله انتظام که در عین حال رئیس اداره سوم سیاسی وزارت خارجه نیز بود پس از تماسهای زیاد با سفرای روس و انگلیس پیشنهاد کرد که آلمانیها را از طریق قزوین و زنجان و تبریز و مرز بازرگان بسرحد ترکیه ببرند و در آنجا تحویل مسئولین دولت ترکیه بدهند.

نمایندگان سیاسی متفقین در ایران ابتدا باین پیشنهاد روی خوش نشان دادند، اما دو روز بعد بانها دستور رسید که جز زنها و بچه ها هیچ آلمانی دیگری حق ندارد از مرز ایران خارج شود بنابراین چاره‌ای نبود جز آنکه مردان آلمانی بعنوان اسیر جنگی تسلیم روسها و انگلیسها گردند.

سفرای دو دولت در یک جلسه خصوصی آلمانیها را بین خود قسمت کردند و قرار گذاشتند که یکعده به روسیه و عده دیگر باسترالیا و خاور دور اعزام گردند.

قبلا گفتیم که پس از هجوم نیروهای متفقین بایران، «اتل» وزیر مختار آلمان کلیه اتباع آن کشور را از سراسر ایران بتهران فراخواند. اتل آنها را در باغ ییلاقی سفارت، واقع در زرگنده جمع کرد تا مبادا مورد تجاوز نیروهای دشمن قرار گیرند.

ادامه دارد.

در ارتش ایران در حوالی مناطق نفت خیز، کلیه کارمندان شرکت نفت را گروگان بگیرد چه کار کنیم؟

دستگیری و تبعید آلمانها

در آن روزهای بحرانی و سیاه که استقلال و آینده مملکت بموئی بسته بود و دولت میکوشید تا هرچه زودتر مقدمات امضاء یک پیمان سه جانبه را فراهم سازد «مسئله آلمانیها» بصورت یک مشکل بزرگ درآمده بود.

سفارت انگلیس در تهران در تاریخ نهم شهریور این یاد داشت را برای دولت ایران ارسال داشت:

«. دولت ایران بایستی در ظرف یک هفته کلیه اتباع آلمان، باستثنای اعضای حقیقی سفارت آلمان و چند نفر اشخاص فنی را که در بنگاههای مخابرات یا نظامی باشند، بقوای انگلیس یا سویت تحویل و صورت آلمانیهای

موقعیت عالی برای ادامه تحصیل و انتخاب شغل مناسب

سازمان منطقه‌ای بهداری و بهزیستی استان هرمزگان تعدادی داوطلب دختر وپسر برای دوره دو ساله آموزشگاه بهیاری خلیج فارس می پذیرد .

داوطلبان در صورتیکه درمصاحبه‌وامتحان ورودی موفق شوند برای مدت دوسال به‌هزینه سازمان منطقه‌ای بهداری وبهزیستی استان هرمزگان به‌تحصیل اشتغال خواهند داشت .

دانش‌آموزان باید تعهد بسپارند که پس‌از فراغت از تحصیل‌دوبرابر سنوات‌تحصیل را درهرمنطقه از استان که تعیین شود خدمت نمایند .

شرایط داوطلبان :

۱ـسن بین ۱۶ تا۲۲ سال

۲ـدارا بودن کارنامه قبولی سال دوم‌خدمات یانظری نظام‌جدید ویاسیکل ویاسال چهارم‌وپنجم نظام قدیم

۳ـبرخورداری از سلامت کامل جسمی و روانی

داوطلبان واجد شرایط میبایست برگ‌درخواست ذیل این آگهی را تکمیل و همراه ۲قطعه عکس ٤×٦ و فتوکپی شناسنامه حداکثر تاآخروقت اداری روز ۳۱ر٦ر۳٦ باپست سفارشی به‌نشانی: بندرعباس خیابان فرح پشت بیمارستان ثریا ، آموزشگاه بهیاری خلیج فارس ارسال‌دارند .

پروانه ورودی به‌جلسه امتحان درمحل آموزشگاه بین‌داوطلبان توزیع خواهدشد .

تاریخ امتحان و مصاحبه ومحل‌امتحان‌درپروانه‌قید خواهدشد .

سازمان منطقه‌ای بهداری و بهزیستی استان هرمزگان

دانشگاه آذرآبادگان

آگهی پذیرش دانشجو برای دوره های دو ساله (فوق دیپلم) تربیت تکنیسین

دانشکده پزشکی دانشگاه آذرآبادگان در سال تحصیلی ۲۵۳٦ ـ ۲۵۳۷ برای دوره های تربیت تکنیسین (فوق دیپلم) در رشته های رادیولوژی ـ علوم آزمایشگاهی ـ اطاق عمل براساس شرایط زیر تعدادی دانشجو میپذیرد .

۱ـ دارا بودن گواهی‌نامه ششم متوسطه (طبیعی ـ ریاضی)
۲ـ تاریخ تولد سال ۲۵۱۱ شاهنشاهی یابعدازآن.
۳ـ شرکت در آزمایش همگانی تیرماه سال جاری و گذراندن آزمون زبان انگلیسی .
٤ـ برخورداری از سلامت کامل جسم و روان .
۵ـ نداشتن مانع از نظر قانون خدمات اجتماعی زنان یا قانون وظیفه عمومی .
٦ـ موفقیت در مصاحبه

مدارک لازم برای ثبت نام

۱ـ فتوکپی گواهی‌نامه ششم متوسطه یا فتوکپی جواز قبولی برای دیپلمه‌های خرداد ماه سال جاری .
۲ـ فتوکپی ریز نمرات ششم متوسطه .
۳ـ فتوکپی شناسنامه (یکبرگ) .
٤ـ دو قطعه عکس ٤×٦ (با قید مشخصات درپشت آن) .
۵ـ فتوکپی کارنامه آزمایش همگانی تیرماه ۲۵۳٦
٦ـ داوطلبان باید مدارک فوق را با پست سفارشی به ترتیبی ارسال دارند که تاآخر وقت اداری روز شنبه بیست وششم شهریور ماه ۲۵۳٦ به دفتر دانشکده‌پزشکی و اصل گردد، به مدارک ناقص و یامدارکی که بعدازموعد مقرر برسد ترتیب اثر داده نخواهد شد و مدارک‌ارسالی بهیچ عنوان مسترد نخواهد گردید .

مصاحبه از ساعت ۸ صبح روز چهارشنبه سی‌ام شهریورماه ۲۵۳٦ در محل دانشکده پزشکی و در برابر ارائه اصل کارنامه آزمایش همگانی و اصل شناسنامه عکس‌دار صورت خواهد گرفت .

نحوه پذیرش

دانشکده پزشکی پس از بررسی معدل گواهینامه‌ششم متوسطه داوطلبان و همچنین جمع کل نمرات آزمایش همگانی‌آنان‌وباتوجه به‌نتیجه مصاحبه‌وضوابطی‌که‌از طرف وزارت علوم و آموزش عالی تعیین شده به ترتیب امتیاز فضلی داوطلبان ورود به دوره دو ساله (فوق دیپلم) تربیت تکنیسین را در هر رشته انتخاب خواهد کرد، نتایج ۲روز پس‌از پایان مصاحبه در محل‌دانشکده پزشکی اعلام خواهد گردید .

ضمنا علاوه می‌نماید که تحصیل دراین دوره بطور تمام وقت خواهد بود .

اینجانب نام ... نام خانوادگی ... نام پدر ... شماره شناسنامه و محل صدور ...
تاریخ تولد ... مایل هستم که درمصاحبه فوق دیپلم آن دانشگاه در رشته ...
رادیولوژی ... علوم آزمایشگاهی ... اطاق عمل ... (فقط یکرشته را علامت بگذارید)
یا درنظر گرفتن کلیه شرایط مندرج در آگهی شرکت می نمایم .
نشانی داوطلب. شهر ... خیابان ... کوچه ... پلاک ...
تلفن ... تاریخ ... امضاء

آگهی برای اطلاع صاحبان سهام شرکت کالا و سرویس (سهامی خاص)

چون طبق تصمیم مجمع عمومی فوق‌العاده مورخ ۲۵۳٦ر٦ر۵ شرکت تعداد دویست سهم از سهام شرکت بسهام بانام تبدیل گردیده است ،لذا از متقاضیان تبدیل سهام شرکت درخواست میگردد که حداکثر ظرف مدت ٦۰ روز انتشار نوبت اول این آگهی برای تبدیل سهام خود به سهام بانام بشرکت مراجعه نمایند .

بدیهی است بعد از انقضای مدت سهام مزبور بسهام بانام تبدیل خواهد شد .

هیئت مدیره شرکت کالا و سرویس (سهامی خاص)

اطلاعیه ششمین کنگره گیاه‌پزشکی ایران

بدینوسیله باطلاع کلیه علاقمندان میرساند که ششمین کنگره گیاه پزشکی ایران از تاریخ دوشنبه ۲۱ لغایت چهارشنبه ۲۳ شهریور ماه جاری بمدت ۳ روز در محل دانشگاه تهران برگزار خواهد شد .

دبیرخانه کنگره گیاه پزشکی ایران

«آگهی مزایده»

سازمان آب مشهد باستناد تصویبنامه چهارصدوسومین جلسه هیئت مدیره مورخ ۱۳ر٤ر۳٦ سه دستگاه اتومبیل (دو دستگاه دوج مدل ۱۹٦۵ و ۱۹٦٦ ویک دستگاه پیکان مدل۵۱) موجود در اداره مرکزی این سازمان واقع در بلوار رضاشاه کبیر از طریق مزایده بفروش میرساند . داوطلبین شرکت در مزایده از تاریخ پنجم شهریور ماه ۳٦ لغایت بیستم شهریور ماه سی‌وشش با مراجعه به دبیرخانه اوراق شرایط مزایده را دریافت و در صورت تمایل پیشنهاد خود را تا ساعت ۱۱ صبح چهارشنبه بیست وسوم شهریور ماه در مقابل اخذ رسید بدبیرخانه سازمان آب تسلیم نمایند.

قاسم خالدی ـ مدیر عامل سازمان آب مشهد

چهارمین سمپوزیوم انستزیولژی ورآنیماسیون ایران

با همکاری
انجمن انستزیولژی و رآنیماسیون ایران ـ گروههای انستزیولژی دانشگاههای ایران
و

مرکز تحقیقاتی قلب و عروق بنیاد ملکه پهلوی دانشگاه اصفهان

روزهای ۹ و ۱۰ و ۱۱ و ۱۲ آبانماه ۲۵۳۶
برنامه سمپوزیوم
۱ـ بیهوشی در جراحی مغز
۲ـ بیهوشی اطفال
۳ـ بیهوشی قلب باز
۴ـ مسائل رآنیماسیون
۵ـ مسائل ازاد بیهوشی

جدول

ویژه شماره ۹۷۳۶ عادی ۱۲۰۰۸

افقی

۱ ـ جانوری که در رنگ عوض کردن استاد است ـ ماهی مرکب ۲ ـ یک وعده غذا ـ از انواع شنا است ـ صاحب کتاب ارژنگ ۳ ـ بکشید تا بیاید ـ تفسیر اوستا ـ خرامان و لرزان ـ نوعی اینه است ۴ ـ حرفی در زبان موسیقی ـ لنگه بار ـ لقبی در اروپا ـ وقت و لحظه ۵ ـ زمانی کار استارتر را میکرد ـ از گلهای خوشبو ـ کلبه گیلانی ۶ ـ مثل و مانند ـ مردمان صالح و نیکوکار ـ از اقوام سفید پوست ـ بشقاب بزرگ ۷ ـ فرستاده شده ـ نام قدیم فرانسه ـ اصل و منشاء ـ سخن خشماگین زیر لب ۸ ـ صدای کلفت درموسیقی ـ مادر در لفظ اذری ـ

مته برقی ۹ ـ عددیست ـ خوب می فهمد ـ گلیم دراز ـ کام خلق‌الله را شیرین میکند ۱۰ ـ از نواحی تهران ـ اقطاب به گرد خویش دارند ـ عدد ـ حیوانی است ۱۱ ـ بسیار راستگو ـ قیمت بازاری اجناس ـ زین ساز ۱۲ ـ از رفتنیها ـ برزخم نهند ـ پیشاوندیست ـ واحد پول ژاپن ۱۳ ـ بند است ـ بین استر و رویه جا خوش می کند ـ شوخی ـ گرداگرد دهان ۱۴ ـ کال است ـ از انداختنی‌ها ـ کاسه چوبی ۱۵ ـ نوعی پیوند درخت ـ جریان متناوب برق

عمودی

۱ ـ مکر و تزویر ـ ایمان آوردیم و تصدیق کردیم ۲ ـ شاعر وقتی چنین میگفت از گفته خود دلشاد هم میشد! ـ یخ ـ از حواریون عیسی مسیح ۳ ـ مایه اصلی آهنگ ـ در خور و لایق ـ داغ کردن پوست ـ قمر جهنم ۴ ـ یار قدیمی «عمرو» ـ دیبا و حریر ـ شهری در ایران ـ دندان ۵ ـ تن ـ خالص از هر چیز ـ برای مریض حکم غذا دارد ـ طومار و فهرست ۶ ـ وای از وقتی که بشکند ـ سیب زمینی ندارد ـ از انواع مشهد است ۷ ـ حرف صریح ـ احمق سر بالا می‌اندازد ـ رنگی برای قالی ـ از مرغان سخنگو ۸ ـ از انواع سلاح باشد ـ نفی تازی ـ از آلات طرب ـ یکی از معروفترین فلاسفه المانی ۹ ـ ماشین جنگی ـ قصه و داستان ـ ضمیر انگلیسی ـ لخت و برهنه ۱۰ ـ کاسه بزرگ ـ روی و رخساره ـ نفس بلند ۱۱ ـ یاد داشت ـ از انواع زندان است ـ آخرین نازی زندانی ـ جائی است برای نشستن ۱۲ ـ دریا ـ ویسکی بی‌سودا ـ در تابستان بیشتر میریزند ـ جاده آهنین ۱۳ ـ قسمتی از دست ـ دوستی ـ بندری در ایران ـ شانه ۱۴ ـ بر رودخانه کر بسته‌اند ـ در آسمان میگیرند ـ عضوی در درون ۱۵ ـ اقلاطون آنرا ساخت ـ پایتختی در اروپا.

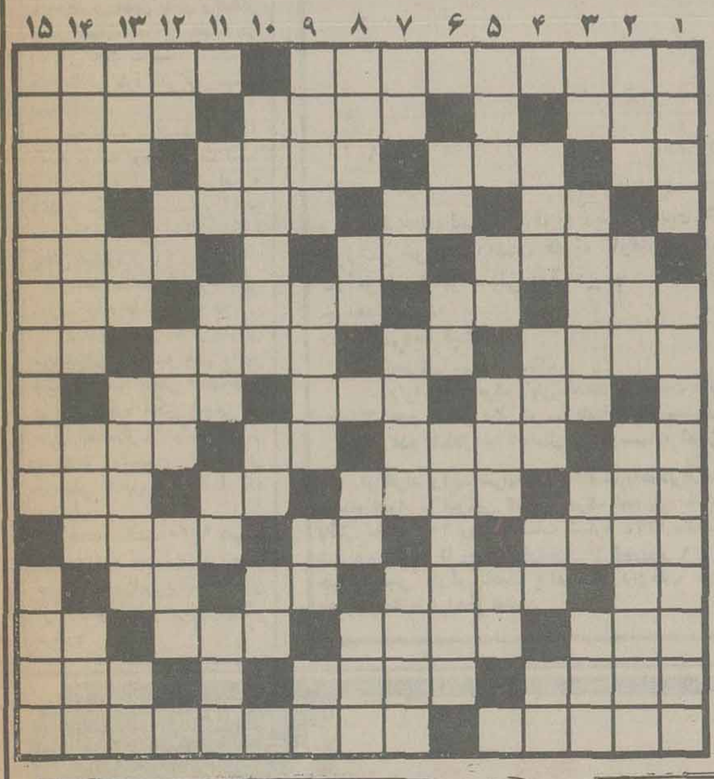

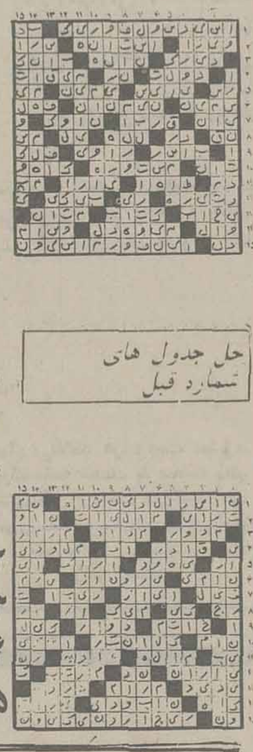

حل جدول های شماره قبل

افقی ... عمودی ... عادی

۱ ـ خداوند پاکیها در دین زرتشت ـ گام برداشتن برای انجام کاری ۲ ـ بیهوشی ـ کم کم کنارش خلوت میشود ـ فلانی ۳ ـ حرف همراهی ـ گاهی به زندانش گرفتار میشوند ـ در تفنگ نقش حساسی دارد ـ رنگ بی‌جلا ۴ ـ همان مغز است ـ یکی از کسان ـ معشوقه ـ نور اندک از دور ۵ ـ پولیکه قابل خرج کردن است ـ حرف درد ـ هیتلر قوم آریا را چنین می‌دانست ۶ ـ گاهی میگیرد ـ دهان پرنده ـ حیله‌گر است ـ در پائیز سمج میشود ۷ ـ همیشه با مواجب می‌دادند ـ فلزیست ـ مدام در اندیشه است ـ حرف دهن کجی ۸ ـ باد زیر پوست ـ امیدواری ـ ضد دیر ۹ ـ ابر رقیق ـ عملی در حساب ـ تردستی در کار ـ شور و بو داده‌اش مزه دیگری دارد ۱۰ ـ واحدی در ارتش ـ افسوس ـ اب پاک ـ بازماندگان یک پیامبر ۱۱ ـ جمع دلیل ـ زینت رو باشد ـ برقرار و آباد ۱۲ ـ بچه‌ها در وقت بازی می‌گشند ـ از کلید داران بهشت ـ برابر ـ دارای زور بازوست ۱۳ ـ رودی در مرز ـ خونخوار دریاها ـ دوازده ماه ـ مادر تازی ۱۴ ـ از عقل درست و حسابی بهره برده ـ وقت پر ریختن مرغ است ـ همیشه ناگهانی آمده ۱۵ ـ زمانی با چماق نقره‌ای در موکب بزرگان حرکت می‌کرد ـ از ماهی‌های دریای خزر که از آن مروارید سیاه میگیرند.

۱ ـ بزرگتر ـ مظهر دموکراسی امریکائیان که در بندر نیویورک نصب کرده‌اند. ۲ ـ مرغ سعادت ـ هم صحبت برهمن ـ از کشورهای امریکائی ۳ ـ حرف تعجب ـ چهره‌ای چون عروس اسمان دارد ـ نام قدیم فرانسه ـ کاخش دو گیسوی بهم بافته دارد ۴ ـ برادر تازی ـ حجمی در هندسه ـ اراده ـ ضمیر مفرد ۵ ـ رودی در اروپا ـ زمانی سرو کله‌اش در حمام پیدا می‌شد ـ پسوندیست ـ عیب و عار ۶ ـ ویران کردن ـ اندک ـ پدر مورخین لقب دارد ۷ ـ قبل از خورد ـ مثل و مانند ـ خانه ـ رازش بر ملا شده ۸ ـ پولی در قدیم ـ دولا شده ـ گاهی بی‌دلیل در دل خانه میکند ـ میوه پوست کنده ۹ ـ روزهای عرب ـ نوعی ماهی است ـ ضمیر مفرد ـ بوی پشم سوخته ۱۰ ـ انچه که چند نفر از آن سود برند ـ کودک از بهر روزی می‌زند ـ خاک کوزه گری ۱۱ ـ همه را شامل شود ـ وقت روشنی ـ باز پس دادن ـ جای آسودگی خیال ۱۲ ـ پر خور گرفتار آن میشود ـ فحش و دشنام ـ با رفت اید ـ طایفه و عشیره ۱۳ ـ برای گرفتاری حیوان می‌نهند ـ پایتختی در اروپا ـ چند تا دلیل ـ اغوش ۱۴ ـ بی‌نظم از ان بهره نمی‌برد ـ دستور ـ میوه ایست ۱۵ ـ از وسایط نقلیه که این روزها جوانان با ان اعصاب برای کسی نگذاشته‌اند ـ وسیله تیراندازی.

برنامه‌های رادیو و تلویزیون پیشنهاد

برنامه اول (شبکه)

پنجشنبه

۱۹/۰۰ ـ اخبار
۱۹/۰۵ ـ قرائت قرآن
۱۹/۱۵ ـ میزگرد مسائل دینی
۱۹/۳۶ ـ دعای قبل از افطار
۱۹/۴۱ ـ اذان مغرب
۱۹/۴۸ ـ سخنان جاویدان
۱۹/۵۵ ـ لانگ جان سیلور
۲۰/۲۰ ـ مستند «اتومبیل»
۲۰/۳۵ ـ بارتا «شهردام»
۲۱/۳۰ ـ اخبار
۲۱/۵۰ ـ آقای مربوطه
۲۲/۰۰ ـ سرگرمی

جمعه

۱۷/۳۰ ـ فیلم سینمائی
۱۹/۰۰ ـ قرائت قرآن
۱۹/۱۰ ـ میزگرد مسائل دینی
۱۹/۳۶ ـ دعای قبل از افطار
۱۹/۴۱ ـ اذان مغرب
۱۹/۴۸ ـ سخنان جاویدان
۱۹/۵۵ ـ خانه پربرکت
۲۰/۲۰ ـ ترانه های ایرانی
۲۰/۳۵ ـ مرد شش میلیون دلاری
۲۱/۳۰ ـ اخبار
۲۱/۵۰ ـ آقای مربوطه

تلویزیون بین‌المللی

پنجشنبه

۱۹/۰۰ ـ اخبار
۱۹/۲۰ ـ نمایشی از زندگی حیوانات وحشی
۱۹/۴۵ ـ مرد شش میلیون دلاری
۲۰/۳۵ ـ شودانی و ماری ازموند
۲۱/۲۵ ـ بیوگرافی
۲۱/۵۰ ـ خلاصه اخبار
۲۲/۰۰ ـ برانگ

جمعه

۱۹/۰۰ ـ اخبار
۱۹/۲۰ ـ رازیقا
۱۹/۴۵ ـ شودیک وان رایک
۲۰/۱۰ ـ مش
۲۰/۳۵ ـ فیلم سینمائی (کشتی قمار «کارگردان: نویس گاسنیر ـ ماکس مارسین با شرکت: کاری گرانت ـ بتی تاهیوم
۲۱/۵۰ ـ خلاصه اخبار
۲۲/۰۰ فرشتگان چارلی

برنامه دوم

پنجشنبه

۱۹/۲۰ ـ موسیقی و اسلاید
۱۹/۳۰ ـ راه کوه قسمت چهارم فیلمی از احدسالکی
۲۰ ـ فیلم سینمائی ماورای آتلانتیس
کارگردان ـ ادی رومرو
هنرپیشگان ـ پاتریک وین ـ جان اشلی
۲۱/۲۵ ـ سئوال مردم پاسخ مسئولان
۲۱/۳۰ ـ اخبار
۲۱/۴۵ ـ تیتر اول
برنامه‌ای از مسعود بهنود

جمعه

۱۹/۲۰ ـ موسیقی و اسلاید
۱۹/۳۰ ـ فضای ۱۹۹۹
خورشید سیاه
هنرپیشگان ـ مارتین لاندا ـ باربارابین
۲۰/۳۰ ـ واریته رنگارنگ
تهیه کننده و کارگردان اسماعیل احمدی ـ داوود جم
۲۱/۳۰ ـ اخبار
۲۱/۴۵ ـ چند ترانه

خبرهایی از ششمین جشنواره جهانی فیلم تهران

کمیته انتخاب برگزیده شد

مسئولان جشنواره‌ی جهانی فیلم تهران با نزدیک شدن آبانماه، زمان برپایی ششمین جشنواره هم اکنون در تدارک مقدمات برگزاری این جشنواره هستند. هوشنگ شفتی دبیر اجرایی جشنواره برای گرفتن فیلم به سفر فرنگ رفته است و کمیته‌ی انتخاب فیلم ها نیز برگزیده شده‌اند.

امسال ترکیب دوازده نفری کمیته‌ی انتخاب را چهار فیلمساز: خسرو هریتاش، بهرام ری‌پور کامران شیردل، منوچهر انور، سه منتقد سینمائی، جمال امید، فریدون معزی مقدم، بیژن خرسند. یک منتقد نقاشی «بهروز صوراسرافیل»، مسعود بهنود (مفسر سیاسی)، عزت‌اله انتظامی. (بازیگر سینما و تئاتر) و ناهید مهرداد از وزارت امور خارجه تشکیل میدهند. سه فیلم ایرانی گزارش ساخته عباس کیارستمی، که از جشنواره مسکو ناکام برگشت «کلاغ» بکارگردانی بهرام بیضایی و «سوته دلان» ساخته‌ی علی حاتمی فیلمهای ایرانی قسمت مسابقه ششمین جشنواره را تشکیل میدهند که انتخاب شده‌اند.

امسال در قسمت سهم ایران در جشنواره های بین‌المللی، که در جوار جشنواره جشنواره ها و قسمت مسابقه که احتمالا موزه شهیاد آریامهر برگزار خواهد شد. چهار فیلم سهراب شهید ثالث: یک اتفاق ساده، طبیعت بیجان، بلوغ و آخرین فیلمش خاطرات روزانه یک عاشق نمایش داده میشوند. علاوه براین فیلمهای تنگسیر (امیر نادری) گاو، پستچی (مهرجویی) رگبار، غریبه و مه (بیضائی)، شازده احتجاب (فرمان آرا)، باغ سنگی، مغولها (کیمیاوی) و چندین فیلم بلند و کوتاه دیگر نیز که در جشنواره های بین‌المللی جوایزی دریافت داشته‌اند در این قسمت «سهم ایران در جشنواره های بین‌المللی» نمایش داده خواهند شد. زمان برگزاری ششمین جشنواره به ۱۲ روز تقلیل یافته است.

فیلم سینمائی پنجشنبه

ساعت ۲۰ برنامه دوم
ماورای آتلانتیس

کارگردان ـ ادی رومرو
تهیه کننده ـ جان اشلی
هنرپیشگان ـ جان اشلی ـ پاتریک وین ـ جرج تیدر
محصول ۱۹۷۴

فیلم فوق ورسیون جدید از سوژه‌ای است که بارها مورد استفاده‌ی فیلمسازان قرار گرفته که آتلانتیس قاره‌ی گمشده با شرکت هایاهاریت و ژان لویی ترن تینیان مشهورترین فیلم از این سوژه است.

و اما داستان فیلم:
جزیره‌ی آرتاری جزیره‌ی بکرو دست نخورده‌ای است که مروارید فراوانی دارد جزیره‌ای که ورود هر بیگانه بان به قیمت جانش تمام میشود. افراد قبایل آرتاری و دختر رئیس قبیله هر دوماه یکبار مجبورند برای تامین آذوقه‌ی مورد نیاز خود به جزایر نزدیک رفته و آنرا تهیه کنند دراین شرایط گروهی تبهکار که پی به ثروت بیکران قبیله‌ی آرتاری برده‌اند تصمیم به....

فیلم سینمائی جمعه

فیلم یکی از آثار کلاسیک سینمای امریکا است. هر چند ایرونیگ کامینگز، سازنده‌ی این فیلم در تاریخ سینما نامی سر شناس و مشهور نیست ولی وجود چند نام معروف و مشهور دیگر که در سازندگی فیلم «لیلیان راسل» سهمی دارند به فیلم فوق وجه تشخصی داده‌اند.

«داریل اف‌زانوک» تهیه کننده‌ی این فیلم از مشهورترین تهیه کنندگان امریکایی است که معروفترین فیلمش طولانی‌ترین روز است: «لئون شاموی» فیلمبردار این فیلم، چند فیلم بزرگ را فیلمبرداری کرده است، و همچنین الفرد نیومن، موزیسین فیلم نیز در زمره‌ی مشهورترین آهنگساران امریکایی است. از ایرونیگ کامینگز قبلا در تلویزیون فیلم «پیشگامان هالیوود» را دیدیم، عمده فیلمهای وی: داستان الکساندر، گراهان بل، آن شب در ریو، بل استارو سالهای بی صبری است و اما داستان فیلم،

چارلز لئونارد. که بداشتن پسر علاقه‌ی فراوانی دارد، صاحب پنج دختر شده است دختر کوچکتر که هلن نامیده میشود، چارلز را در این رویا فرو می برد که دخترش خواننده‌ی معروفی خواهد شد

مادر هلن و زن چارلز با توجه به داشتن پنج دختر در پیروی از نهضت آزادی زنان کاندید شهرداری نیویورک میشود ولی در این انتخابات شکست میخورد در حالیکه غم شکست وی را خانه نشین ساخته دخترش هلن که زیبایی خاص و صدای دلنوازی دارد مردان بسیاری را گرد خود جمع کرده است و.....

فیلم سینمایی جمعه
ساعت ۱۷/۳۰ دقیقه برنامه‌ی اول
«لیلیان راسل»
کارگردان ـ ایرونیک کامینگز
هنرپیشگان ـ آلیس فی هنری فوندا
محصول ۱۹۴۰ کمپانی فوکسن قرن بیستم

اسپورت راما

شما را به مشاهدهٔ برنامه‌های جالب ژیمناست‌های شوروی درسالن مجموعه‌ورزشی آریامهر دعوت‌میکند

فقط

۳ شب دیگر از نمایش باقی است

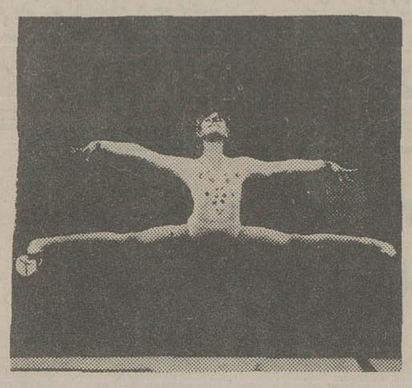

محل فروش بلیط شعب بانک عمران

بانک عمران

در خدمت ورزش

هنرستان ملی باله ایران

وابسته به وزارت فرهنگ و هنر

برای کلاسهای چهارم و پنجم و اول راهنمائی هنرجو می پذیرد هنرجویان علاوه برآموختن برنامه دروس وزارت آموزش و پرورش در رشته باله نیز تحصیل خواهند نمود.

هنرجویان درپایان دوره متوسطه باخذ دیپلم نائل شده و در رشته های باله و فولکلور و معلمی و طراحی به استخدام وزارت فرهنگ و هنر درخواهند آمد.

علاقمندان می توانند به دفتر هنرستان باله واقع درخیابان روزولت، خیابان ورزنده (خیابان جنوبی امجدیه) مراجعه نمایند.

تلفن ـ ۸۳۰۶۶۶ـ۸۲۱۸۵۶
م الف ۱۲۹۷۹

اطلاعیه سازمان سنجش آموزش کشور

درباره :

داوطلبان رشته های پرستاری و مامائی

پیرو آگهی های قبلی نظربه اینکه تعدادی محل تحصیل در رشته های پرستاری‌ومامایی در موسسات عالی مستقر در تهران وجود دارد ، سازمان سنجش آموزش کشور از داوطلبانی که قبلا رجوع‌کرده اصل کارنامه آزمایش همگانی خود را تحویل داده‌اند یا کسانی که به علت تکمیل ظرفیت بعضی از موسسات مذکور از ثبت‌نام منصرف شده کارنامه خود راپس گرفته‌اند ویا داوطلبان واجد شرایط دیگر برای تکمیل ظرفیتهای باقی مانده و ظرفیت ذخیره ساعت هشت صبح روز شنبه نوزدهم شهریور ماه جاری به‌ترتیب نمره کل مندرج درکارنامه آزمایش همگانی ، به‌طور حضوری ثبت‌نام بعمل‌می‌آورد . کسانی که کارنامه آنها درسازمان سنجش آموزش کشور وجود دارد فقط‌ساعت هشت روز نوزدهم باید در دبیرستان‌دخترانه شماره ۳۰ آذر واقع در خیابان کریمخان زند حاضر شوند . ولی داوطلبان دیگرلازم است در یکی از روز های شانزدهم یاهفدهم شهریور برای تسلیم اصل کارنامه ونیز ساعت ۸ روز نوزدهم برای انتخاب موسسه آموزشی به‌دبیرستان مذکوررجوع کنند.

سازمان سنجش آموزش کشور

سازمان رادیو تلویزیون ملی ایران

آینده بهتر را در سازمانی جوان جستجو کنید

سازمان رادیو تلویزیون ملی ایران جهت تکمیل کادر فنی خود درتهران و شهرستانها افرادی را باشرایط زیر از طریق امتحان کتبی و مصاحبه به همکاری دعوت می‌نماید .

ردیف شغل	شرایط	محل خدمت
۱ـ کمک مهندس	فوق دیپلم برق ، الکترونیک ومخابرات	تهران ، خوزستان (برای آبادان) ، آذربایجان شرقی (برای تبریز واردبیل)، مازندران (برای گرگان)،خراسان (برای مشهد) ،فارس (برای مهارلو) ،کرمانشاهان(برای کرمانشاه) ،اصفهان (برای اصفهان و مارشیان)،سیستان وبلوچستان (برای زاهدان وایرانشهر) ، خلیج‌فارس (برای بندر عباس ، گنو ،بندرلنگه وکیش) وخرم‌آباد .
۲ـ کمک تکنیسین	دیپلم برق ، الکترونیک ریاضی و طبیعی	استان مرکزی (برای تهران ، سمنان ، دامغان ، مرادتپه قزوین)، خوزستان(برای آبادان، اهواز، خسروآباد وبستان) ، آذربایجان غربی (برای مهاباد) ، آذربایجان شرقی (برای تبریز، بناب، اردبیل و کوه‌سنگر)، گیلان (برای زیباکنار) مازندران (برای گرگان وسوردار) ، خراسان (برای مشهد ، بیرجند ، بجنورد) ، فارس(برای دیرومهارلو) ، کرمانشاهان (برای شاه‌نخجیر) ، اصفهان (برای مارشیان) ، سیستان وبلوچستان (برای زاهدان ، زابلی ، چاه‌بهار وزابل) ، خلیج فارس (برای بندر عباس ، گنو ، بندرلنگه وکیش)، کردستان (برای مریوان ویزد) ،خرم‌آباد وهمدان .

کلیه قبولشدگان فوق دیپلم بمدت ۶ ماه وقبولشدگان دیپلم بمدت یکسال در تهران دوره آموزشی خواهند داشت که به کارآموزان تهرانی فوق دیپلم ۱۷۵۰۰ ریال ، دیپلم ۱۳۵۰۰ ریال‌وبه کارآموزان شهرستانی فوق دیپلم ۲۷۵۰۰ ودیپلم ۲۳۵۰۰ ریال بعنوان کمک هزینه‌آموزشی‌پرداخت خواهد شد .

شرایط ثبت‌نام :

۱ـ حداکثر سن ۲۵ سال.
۲ـ دارا بودن برگ پایان خدمت یا معافیت دائم.
۳ـ عدم اشتغال بکار در سازمانها و موسسات‌دولتی.
۴ـ عدم اشتغال به تحصیل در موسسات آموزشی.

از افراد واجد شرایط که علاقمند به‌همکاری در تهران‌می‌باشند درخواست میشود جهت کسب آگاهی بیشتر و ثبت‌نام همراه با فتوکپی آخرین مدرک تحصیلی، فتوکپی‌برگ‌خاتمه خدمت یا معافیت دائم، دو قطعه عکس ۴×۳ وفیش بانکی بمبلغ ۳۰۰ ریال بحساب شماره ۲۳۳۴ بانک مرکزی(قابل پرداخت در کلیه شعب بانک ملی ایران) از شنبه ۱۹ شهریور ۲۵۳۶ تا روز چهارشنبه ۳۰ شهریور ۲۵۳۶به‌اموراستخدام سازمان رادیو تلویزیون ملی ایران واقع درخیابان جردن، نبش بلوار ناهید، وافرادیکه داوطلب خدمت درشهرستانها می‌باشند به مراکز رادیو تلویزیون ملی ایران در شهرستانها مراجعه نمایند.

م الف ۱۳۸۴۰

معرفی میکنیم کاست جدید ماکسل بدون فِش وپارازیت

maxell LOW NOISE LN

با استفاده ازکاست جدید ماکسل LN که از کیفیت فوق العاده‌ای برخوردارست . به صدائی‌که ضبط میکنید زندگی بیشتری‌ببخشید . کاست ماکسل LN باعوامل‌مغناطیسی مخصوص فش وپارازیت‌موجود در نوارهای معمولی را نداشته و شما میتوانید از یک صدای دلپذیر وشفاف لذت ببرید .

قاب کاست ماکسل LN باساخت دقیق و دوام فوق العاده شما را از گردش طبیعی ، نرم و اطمینان بخش نوار مطمئن میسازد .

پخش رسا و پرقدرت کاست ماکسل LN کیفیت عالی صدای آنرا تضمین مینماید .

maxell

شرکت امپریال‌الکترو
شماره ۲۰۳ خیابان لاله‌زار ـ تهران
تلفن : ۳۰۲۴۴۶ ـ ۳۱۸۲۴۵

از رادیو بشنوید

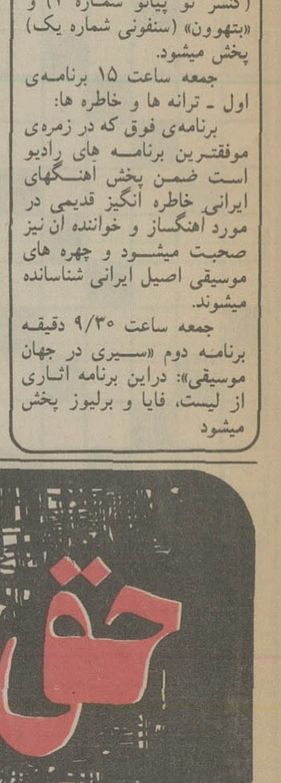

پنجشنبه ساعت ۲۰ برنامه‌ی دوم «تئاتر روز:» برنامه فوق که با همکاری مهین نثری و مظفر مقدم تهیه شده این هفته در دنباله‌ی بحث پنجشنبه گذشته به صحبت در باره تاتر قرن بیستم میپردازد.

پنجشنبه ساعت ۲۲/۳۵ دقیقه برنامه دوم «کنسرت شب: دراین برنامه آثاری «از برامس» (کنسر تو پیانو شماره ۲) و «بتهوون» (سنفونی شماره یک) پخش میشود.

جمعه ساعت ۱۵ برنامه‌ی اول ـ ترانه ها و خاطره ها: برنامه‌ی فوق که در زمره‌ی موفقترین برنامه های رادیو است ضمن پخش آهنگهای ایرانی خاطره انگیز قدیمی در مورد آهنگساز و خواننده ان نیز صحبت میشود و چهره های موسیقی اصیل ایرانی شناسانده میشوند.

جمعه ساعت ۹/۳۰ دقیقه برنامه دوم «سیری در جهان موسیقی»: دراین برنامه آثاری از لیست، فایا و برلیوز پخش میشود

حق با خانم های آمریکائیست

Regal

روز شنبه به مجله زن روز و سه شنبه به مجله بانوان مراجعه شود

دربی تصمیم جدید دولت درمورد لغو انحصار ورود آهن

سفارشات بازرگانان، برای واردات آهن، آغاز شد

وارد کنندگان و فروشندگان آهن از تصمیم جدید دولت در مورد آزادی واردات آهن و لغو انحصار واردات این کالا استقبال کردند و آنرا درجهت تامین منافع مردم و تولید کنندگان داخلی دانستند .

دربی لغو انحصار واردات آهن و آزاد شدن ورود اقلام مختلف آهن، خبرنگار ما با چندتن‌از بازرگانان وارد کننده و فروشندگان آهن تماس‌گرفت و نظرات آنها را در باره‌این تصمیم خواستار شد .

یکی ازوارد کنندگان‌معروف وبا سابقه ضمن تایید سیاست دولت در باره آزادی ورود آهن گفت : در سی سال‌اخیر حتی زمان جنگ، ترقی قیمت آهن تا کیلوئی ۸۰ ـ ۹۰ریال سابقه نداشته و این تنها بعلت تصمیماتی بودکه در زمینه انحصار واردات آهن اتخاذ شد .

چندی قبل تصمیم گرفته شد کهبا ایجاد یک شرکت دولتی و سپس تاسیس یک شرکت خصوصی واردات آهن فقط بوسیله این دو شرکت انجام پذیرد .

هم‌اکنون تنها چهار پنج‌نوع تیر آهن درداخل کشور تولید میشود که بیشتر شامل نمره های ۱۰ و ۱۲و ۱۴ و۱۶ و چند نوع آهن میله و یکی‌دو رقم دیگر میشود و بقیه باید از خارج وارد شود .

بابت کلیه آهن آلات‌وارداتی مبالغ قابل توجهی حقوق گمرکی و سود بازرگانی پرداخت میشود و حال‌اضافه برسود بازرگانی و حقوق گمرکی، وارد کنندگان مابه‌التفاوت قیمت خارجی و داخلی را در موقع ترخیص کالا، باید به‌صندوق حمایت‌از مصرف کننده بپردازند و این خود بزرگترین حمایتی است‌که از صنایع داخلی میشود ،

بطور مثال اکنون قیمت آهن در خارج هر تن۲۲۵تا۲۳۵دلار قیمت‌داردوتا مرز های ایران کیلوئی ۱۵تا۱۷ ریال تمام‌می‌شود و قریب کیلوئی ۸ ریال عوارض گمرکی وهزینه حمل ونقل دارد و قیمت تیر آهن های وارداتی کیلوئی ۲۵ تا۲۸ ریال تمام میشود وبازرگانان وارد کنندهنیز باید مابه‌التفاوت قیمت رابا احتساب سودعادلانه به‌صندوق حمایت از مصرف کننده بپردازند.

قیمت رسمی آهن نمره ۱۲ و۱۴ هرکیلو ۳۵ر۵ ریال و نمره ۱۶هر کیلو ۳۴ر۵۰ ریال است .

یکی دیگر از بازرگانان‌گفت: درامور تجارت همیشه عرضه و تقاضا حاکم است و هر گاه مقدار عرضه کالایی زیاد بود، قیمت ها متعادل میشودو هر وقت‌مقدار عرضه کالایی کاهش یافت و مقدار تقاضا زیاد شد قیمت ها افزایش‌می‌یابد بهمین جهت تصمیم جدید دولت میتواند عرضه راافزایش دهد و تب بازار آهن را آرام سازد .

یکی دیگر از بازرگانان نیز اظهار داشت : تصمیم وزارت بازرگانی بموقع و بجابوده‌و بسیار کار خوبی است ، همین تصمیم موجب خواهدشد تا قیمت آهن‌آلات خاصه تیرآهن تنزل کند و اگردولت موجودی تیرآهن محصول‌ذوب‌آهن‌را ببازار عرضه کند در تنزل‌سریع قیمت ها کمک بزرگی خواهد کرد .

این بازرگان افزود : از همین امروز تعدادی از وارد کنندگان سفارش خرید دادندو در هفته آینده میزان سفارشات افزایش خواهد یافت ومسلما ۲تا۳ ماه‌دیگر مقدار زیادی‌اقلام مختلف آهن خاصه تیر آهن نمره ۱۴و ۱۶ وارد کشور خواهد شد .

با اعلام آزادی ورود آهن آلات امروز کلیه معاملات در سطح‌عمده‌فروشی موقتامتوقف شد وقیمت خرده فروشی نیز فوق‌العاده کاهش یافت .

دستگاههای کنترل ترافیک

جمهوری آلمان فدرال ، مجموعه کاملی از تولیدات صنایع سنگین وسبکوخدمات گوناگون بازرگانان خود رادر پنجمین نمایشگاه بین‌المللی تهران برای بازدید عموم ارائه میکند و با بیش‌از ۶۵۰۰ متر مربع سالن و فضای بازبزرگ ترین غرفه را دربین ۴۳ کشور شرکت کننده در این نمایشگاه دارا خواهد شد.

جمهوری آلمان‌فدرال امسال مدرن ترین دستگاه های کنترل ترافیک را در پنجمین نمایشگاه بین‌المللی تهران به نمایش‌می‌گذارد . این دستگاه ها که در نوع خود بی‌نظیر می‌باشند می‌توانند نحوه رفت وآمد اتومبیل ها و سایر وسایل نقلیه را در شرایط وامکانات مختلف باروش های جدید و جالبی کنترل کرده واز تراکم آنها جلوگیری نمایند

همچنین ماشین های عظیم کنترل هیدرولیکی، دستگاه های کامل تاسیسات شیمی و پتروشیمی، حفرکننده های‌الکتریکی معادن، دستگاه های توزین ، انواع پمپ های گازو مایعبا توان های مختلف ، ماشین های هیدرولیکی پرس انواع ماشین های حمل و نقل نمونه هائی از صنایع سنگین آلمان فدرال می‌باشد که در غرفه این کشور به نمایش گذاشتهمی‌شود ونیز در زمینه‌تجهیزات ساختمانی ، انواع درب و پنجره ، تولیدات فلزی ،انواع کاشی های رنگی و وسائل بهداشتی وسایل و تجهیزات منازل و دفاتر کار و کالاهای مورد نیاز در زمینه بناسازی اعم از خانه و آپارتمان وویلا بمعرض تماشا قرار خواهد گرفت.

انواع چرخ های خیاطی مدرن ، صنایع دستی ،چوب، پلاستیک ، ماشین های‌تراش جواهر و لوازم و تجهیزات آزمایشگاه های طبی نیز از دیگر کالا های‌دیدنی غرفه‌آلمان در پنجمین نمایشگاه بین‌المللی تهران خواهد بود .

این نمایشگاه روز ۲۸ شهریور ماه برای ۱۳ روز گشایش خواهد یافت .

نیازمندیهای اقتصادی

نرخ فروش ارزهای خارجی

نوع ارز	ارزش ـ ریال دربانکهای کشور	اسکناس دربازار آزاد	حواله در بازار آزاد
دلار امریکا	۷۰ر۷۵	۷۱ر۵۰	۷۱ر۲۵
دلار کانادا	۶۶ر۱۰	-	-
دلار استرالیا	۷۸ر۷۰	-	-
لیره انگلیس	۱۲۴ر۱۰	۱۲۴ر۹۰	۱۲۴ر۷۰
مارک آلمان فدرال	۳۰ر۷۰	۳۰ر۸۵	۳۰ر۸۰
فرانک سویس	۲۹ر۷۵	۲۹ر۷۵	۳۹ر۷۰
فرانک فرانسه	۱۴ر۵۰	۱۴ر۵۰	۱۴ر۵۰
یکصد فرانک بلژیک	۱۹۹ر۲۰	۱۹۹ر۵۰	۱۹۹ر۲۵
یکصد لیر ایتالیا	۸ر۱۰	۸۲۵	۸ر۱۵
فلورن هلند	۲۹	-	-
کورن سوئد	۱۴ر۶۵	-	-
کورن نروژ	۱۳ر۰۵	-	-
کورن دانمارک	۱۱ر۵۵	-	-
شلینگ اتریش	۴ر۳۱	-	-
یکصد ین ژاپن	۲۶ر۶۰	۲۶ر۷۵	۲۶ر۶۵
یکصد روپیه هند	۸۲۰	۸۲۵	۸۲۳
دینار کویت	۲۵۰	۲۴۸	۲۴۹
دینار عراق	۲۴۱ر۵۰	۲۱۴	-
دینار بحرین	۱۸۱	-	-
ریال سعودی	۲۰ر۳۰	۲۰ر۵۰	-
درهم امارات متحده	۱۸ر۵۰	-	-

ازخریداران‌ارز های خارجی دربانکهاهزینه‌زیروصول‌میشود
۱ـکارمزد فروش اسکناس ۵ر۱ درصد
۲ـکارمزد فروش تراول‌چک ۱ درصد
۳ـکارمزد فروش حواله ۵ر۱درهزاربااضافه هزینه:پست ،تلگرام‌و تلکس

نرخ فروش سکه های طلا

نوع سکه	دربانکملی	دربازار آزاد
ربع پهلوی	۸۰۰	۷۵۰
نیم پهلوی	۱۵۰۰	۱۴۶۰
یک پهلوی	۲۸۰۰	۲۸۰۰
دوونیم پهلوی	۷۲۵۰	۷۲۰۰
پنج پهلوی	۱۴۵۰۰	۱۴۳۰۰

نرخ فروش طلای شمش (اونس = ۳۱ر۹۹ گرم)

	وزن	ارزش
لندن	اونس	۱۴۸ر۱۵ دلار
فرانکفورت	اونس	۱۴۷ر۸۵ دلار
پاریس	اونس	۱۵۰ر۸۵ دلار
زوریخ	اونس	۱۴۸ر۱۲ دلار
هنگکنگ	اونس	۱۴۵ر۵۰ دلار
بانکملی ایران	کیلو	۳۶۲ر۵ هزارریال
بازار آزاد	کیلو	۳۶۵ هزارریال

معاملات روز چهارشنبه بورس، سهام شرکتها

نام شرکت	تعداد سهام	قیمت اسمی	قیمت معامله شده
بانک بین‌المللی‌ایران	۳۰۰	۱۰۰۰۰	۱۶۳۵۰
بانک ایران و هلند	۸۰۰۰	۱۰۰۰	۲۲۰۰
بانک صادرات	۸۰	۱۰۰۰۰	۲۶۴۱۰
صنایع فلزی	۵۰۰	۱۰۰۰	۲۴۰۰
ایران‌ناسیونال	۲۰۰	۱۰۰۰	۲۱۵۰
پارس‌الکتریک	۳۰۰	۱۰۰۰	۲۵۵۱
پلاستیک شاهین	۱۷۰	۱۰۰۰۰	۲۵۰۰۰
سرمایه گذاری‌ملی	۲۶۱	۱۰۰۰	۱۱۰۰
سرمایه گذاری‌بانکها	۲۰	۱۰۰۰	۱۰۰۰

مدیران بخش خصوصی در باره‌سیاست جدیدصنعتی وبازرگانی اظهار نظر میکنند

برای احداث واحدهای صنعتی باید مقررات روشنتر وساده تری‌وجود داشته باشد

کنترل قیمتها، بااستفاده‌از حربه‌های اقتصادی امکان‌پذیر است

در شماره قبل گفتگوئی را با مهندس سیاوش ارجمند یکی از مدیران‌صنایع‌آغاز کردیم که در آن بی‌پرده و بدون تعارف پیرامون بسیاری از مشکلات صنایع و نظریات مردم به بحث نشستیم.

درباره گرانی تولیدات‌داخلی ـ درمورد نحوه قیمتگذاری کالاها ، در خصوص کیفیت پائین و برخی از محصولات‌تولیدی و ... صحبت کردیم که قسمت‌هائی از آن را در شماره قبل خواندید

مهندس سیاوش ارجمند:

متاسفانه در شماره قبل عکس آقای احمد قریشی رئیس جدید دانشگاه ملی‌در این صفحه چاپ شده بودکه باین وسیله از خوانندگان گرامی پوزش میطلبیم.

دنباله گفتگوی با مهندس سیاوش ارجمند را به این ترتیب ادامه میدهیم .

● اخیرا درباره مبارزه‌با انحصار و ایجاد رقابت‌زیاد صحبت میشود در این زمینه بعقیده شما چه باید کرد ؟

وی پاسخ میگوید :وقتی کالائی در بازار کمیاب می‌شود یا بعبارت دیگر عرضه آن زیر تقاضا قرار میگیرد مسئولان اقتصادی کشور باید دست بکار شوند تا تولید کنندگان جدیدی را وارد بازار رقابت کنند و اگر پیشرفتی حاصل نشد مسلما علت آنست‌که‌اشکالاتی از نظر قوانین و مقررات و روشها در راه این سرمایه گذاری وجود دارد که‌مانع شده بخش خصوصی اقدام کند . در موارد مشابه‌اگر بجای تشویق سرمایه‌گذاران جدید ، اقداماتی در جهت در فشار قرار دادن ومتهم کردن تولید کنندگان فعلی بعمل آوریم شاید از نظر جلب افکار عمومی مفیدباشد ولی از نظر اقتصادی قابل توجیه نیست. مسئولان‌امور اقتصادی ، صنعتی یا بازرگانی کشور نباید اجازه دهند بجز در موارد خاص و غیر قابل‌اجتناب‌و استثنائی، برای یک کالا فقط یک و یا حتی دو سازنده وجود داشته باشد ، زیرا درچنین حالتی تولید جنبه‌انحصاری بخود میگیرد ـ ابتکارات فردی و سعی در بهترکردن کالا ، متوقف میشود ـقیمت بالا میرود و رقابت که پایه اقتصاد آزاد است از میان میرود .

شکل کابینه

نظر شما درباره دولت جدید و شکل کابینه از دیدگاه اقتصادی و صنعتی کشور چیست ؟

انتخاب چند نفرازوزیران در پستهای حساس‌اقتصادی از بخش خصوصی مسلما بی‌اندازه حسن‌اثر در بخش خصوصی داشته‌است ،زیرا مدتهاست که‌بخش‌خصوصی پیشنهاد میکرد در تصمیم ـ گیریهائی که اثر قاطع در کارهای بخش‌خصوصی‌دارد بیش از پیش با این بخش مشورت شود و اینک یک قدم هم بالاتر از درخواست بخش خصوصی عمل شده و تصمیم گیران از میان‌آنها انتخاب شده‌اند .

در مورد سیاستهای‌جدید قیمت‌گذاری و اینکه اساس تعیین قیمت بجای آنکه‌هزینه ها و قیمت‌های تمام‌شده‌باشد قیمت‌های کالاهای مشابه در کشورهای پیشرفته صنعتی مانند بازار مشترک اروپا باشد عقیده شما چیست آیا فکر میکنید با این آزادی قیمت ها یکمرتبه افزایش شدید پیدا کند ؟

قانون عرضه و تقاضا یکی ازمحکمترین‌وراحترین قوانینی است که بشر آن را شناخته است و در همه جوامع آزاد عملا کار خود را میکند ، بنابراین اگر ما اساس را «هزینه» بگیریم ، یا قیمت‌های خارج ، در هر حال ، قانونی که عملا طبق آن معاملات انجام میشود همان قانون طبیعی عرضه و تقاضاست . با سیاست جدید که ما سرمشق و هدف خود را قیمت کشورهای پیشرفته صنعتی قرار دهیم ـ همان کشورهائی که درآینده می‌خواهیم بازار صادرات ماهم باشند .

ممکنست در بعضی موارد برای مدت کوتاهی قیمت‌ها افزایش پیدا کندولی‌بلافاصله کاهش مصرف و افزایش تولید بدنبال آن به مقابله خواهد آمد و وضع به قیمت‌های طبیعی برخواهد گشت. در هر صورت قیمت کالاها در کشورهای‌پیشرفته هدف بسیار عالی برای‌آینده صنایع ماست و بادسترسی به آن درعین‌حال‌که‌ابتکارات فردی تشویق میشود منافع مصرف کننده نیز تامین می‌گردد .

حدود فعالیت بخش دولتی

صحبت از حدود و ثغور بخش خصوصی‌و دولتی‌در اقتصاد کشور بود آیا این امر در میزان تولید کشور موثر است ؟

سرمایه گذاریها وفعالیت بخش دولت در انجام برنامه های زیر بنائی مانند راه و برق و گاز و آموزش فنی و تامین اجتماعی و غیره‌از یکطرف و مطالعه و تحقیق و پژوهش برای اصلاح و متناسب کردن قوانین و مقررات و حمایتها و ساده کردن کارها از طرف دیگر تاثیر معجزه‌آسائی درافزایش تولیدات بخش خصوصی دارد و بعبارت دیگر این ها تنگناهای بخش خصوصی است که میتوان بتناسب رفع آنها ، میزان و بهره‌وری تولید و توزیع کالاوخدمات را افزایش و هزینه های تولید و ضایعات را کاهش داد .

حال اگر به این مرز و حدود و ثغور توجه بیشتر شود، بخش دولتی سرمایه ها و منابع انسانی قابل توجهی را که در راه مثلا مونتاژ تراکتوریا دیگ بخار و یا صدها تولید دیگر بکار میاندازد در راه پیشرفت امکانات زیر بنائی مصروف نماید تا زمینه و محیط مناسب‌تری برای تولید سالم در بخش خصوصی آماده شود و مسلما نتیجه نهائی بهتر خواهد بود .

مثلااگر مقررات وضوابط روشنتر و ساده‌تری برای تعیین محل احداث کارخانه در نظر گرفته شود تا سرمایه‌گذاران جدیدبلاتکلیف نمانند ـ برق و گاز و جاده لازم تامین شود ،درآموزش حرفه‌ای کارگران به مدیران صنایع کمک شود ـ درمان و تامین اجتماعی کارکنان بنحو رضایت‌بخش‌تری انجام گیرد ـ واردات ماشین‌آلات و مواد اولیه از خارج و ترخیص آنها از بنادردردسر ایجاد نکند ـ مشکل مسکن کارگران بطریقی قابل حل باشد ـ مقررات واردات طوری تهیه شود که از صنایع زیاده ازحد حمایت نکند، ولی تا اندازه‌ای فعالیت صنعتی را ممکن سازد . همه اینها در کار افزایش تولید و ایجادبیشتر رقابت موثر خواهد بود .

مهندس سیاوش ارجمند به پیشنهاد خود اضافه میکند که لازم‌استکمیسیونی برای مبارزه با «دمپینگ» تشکیل گردد و انحصارات دولتی و خصوصی‌موجود که باعث وحشت سرمایه‌گذاران‌جدیدمیشود،برداشته شود ، آنوقت یک سرمایه‌گذار صنعتی ایران ،هم‌ردیف سرمایه گذاران کشور های پیشرفته میشود و در زیر فشار رقابت داخلی‌وخارجی ناچار میشود تا محصولاتی که از نظر قیمت ومرغوبیت هم‌ردیف محصولات آنها و قابل صادر کردن باشد تهیه کند .

نباید دخالت کند

درپایان مجددا بحث‌قیمت ها را پیش میکشم و میپرسم بخش خصوصی غالبا می ـ گوید دولت اصلا کاری بکار تعیین و تثبیت قیمت ها نداشته باشد و اینکار را بعرضه و تقاضا و خود تولید و توزیع کننده‌واگذار کند ، آیا اگر بهمین ترتیب عمل شود تورم کاهش می‌یابد و عرضه‌کالا زیادخواهد شد ؟

موضوع قیمت کالاها و خدمات ، باندازه‌ای مهم و اثرات اقتصادی و اجتماعی آن همه‌جانبه و وسیع است که دولت دخالت خود را نباید کنار بگذارد . منتهی دولت حربه‌های‌برنده و قاطع اقتصادی در دست دارد که همیشه میتواند از هریک از آنها استفاده کند .

مسلما تعیین قیمت تک‌تک کالاها و خدمات و تجدید نظر در آنها در فواصل زمانی متناسب ، تغییر مشخصات کالاها و تغییر سایر عوامل قیمت تمام شده و سپس استفاده از قوای انتظامی برای کنترل اجرائی آن یکنوع وسیله مبارزه با تورم است که دولت قدرت اجرای آنرا دارد و وسائل دیگری نیز مانند کنترل هزینه های غیر تولیدی ـ بودجه‌ـ تشویق سرمایه گذاری بخش خصوصی برای افزایش تولیدات و رفع تنگنا های افزایش تولید ـ سیاست‌های مقررات واردات و صادرات ـ سیاست‌های اعتباری و پولی و ارزی ـ از بین‌بردن انحصارات و بوجودآوردن رقابت ، همه راههای بسیار موثری برای کنترل تورم هستند که در دراز مدت موثرتر از راه اول می ـ باشند .

جامعه اصناف پایتخت متحدو یکپارچه به‌مهدی حریری طلوع رای میدهند

روسای اتحادیه های‌صنفی در یک گردهم آیی که دراتاق اصناف پایتخت تشکیل شد .

نامزدی مهدی حریری طلوع نایب رئیس‌انجمن شهرپایتخت، خزانه‌دار اتاق اصناف پایتخت ورئیس‌اتحادیه‌صنف‌فروشندگان پارچه و تزئینات را برای نمایندگی مجلس شورای ملی تائید کردند.

در این گرد هم آیی تاکید شدکه مهدی حریری طلوع کاندیدای حزب رستاخیز ملت ایران درانتخابات میان‌دوره‌ی مجلس شورای‌ملی تنها منتخب جامعه اصناف پایتخت نیزمی ـ باشد و اعضای اتحادیه های صنفی آراء خود را در روز اول مهرماه به‌نامبرده خواهند داد .

مهدی حریری طلوع ظرف ده سال گذشته که کار های اجتماعی خود را آغاز کرده است ،همواره قدم های‌موثری‌در جهت کارهای اجتماعی ،صنفی و بازرگانی برداشته و پیوسته از احترام خاص همشهریان خود و جامعه‌اصناف و بازرگانان برخوردار بوده است .

جامعه اصناف پایتخت متحدو یکپارچه به مهدی حریری‌طلوع تنها کاندیدای جامعه اصناف پایتخت رای خواهند داد .

۱ـ آجیگل	غلامحسین	اتحادیه فروشندگان لوازم بهداشتی ساختمان
۲ـ ادهم خداپرست	احمد	اتحادیه نقاشان اتومبیل تهران
۳ـ ابریشمی	حسین	اتحادیه صحاف و آلبوم وقبساز
۴ـ اقبال کتابچی	جواد	اتحادیه ناشران و کتابفروشان
۵ـ ادیب‌جو	ناصر	اتحادیه دارندگان نمیشگاه ها و فروشندگان اتومبیل
۶ـ ادیب مجلسی	محمدعلی	اتحادیه فروشندگان مصنوعات نفت وگاز و الحریک
۷ـ احمدی	عباس	اتحادیه‌ذوب فلزات
۸ـ امینی	غلامحسین	اتحادیه ارایشگران زنانه و مردانه‌تهران
۹ـ اولیاء شیرازی	ناصر	اتحادیه بنکداران پارچه
۱۰ـ اوزار	عزت‌اله	اتحادیه فروشندگان لاستیک و روغن اتومبیل وپنچرگیران
۱۱ـاحمدآملی(محمودزاده)	احمد	اتحادیه بنکداران مواد غذائی پایتخت
۱۲ـ ایلخانی	علی‌اصغر	اتحادیه فروشندگان و توزیع کنندگان یخ
۱۳ـ بختیاری قزوینی	حسن	اتحادیه ندافان(لحاف دوزـپنبه فروش)
۱۴ـباوفا	علی	اتحادیه کاشی ساز و کاشی فروش
۱۵ـ بهروان	غلامعلی	اتحادیه سازندگان و فروشندگان گچ و آهک
۱۶ـ باستان‌پور	احمد	اتحادیه تهیه کنندگان و فروشندگان کلاه
۱۷ـ برازنده‌بی	اسماعیل	اتحادیه مکانیسین های اتومبیل تهران
۱۸ـ باقرزاده	محمدعلی	اتحادیه بنگاه های مسافربری
۱۹ـ بزرگمهر	نعمت‌الله	اتحادیه دارندگان گوشت گوسفندی تهران و حومه
۲۰ـ بهشتی پور مقدم	امیرمهدی	اتحادیه بارکش های شهری
۲۱ـ پرستوک	محمدحسن	اتحادیه آموزشگاه فنی ورانندگی مرکز
۲۲ـ پازوکی	عباس	اتحادیه اوراق کنندگان اتومبیل
۲۳ـ پورسعید اصفهانی	جلال	اتحادیه صباغان(رنگرز) تهران
۲۴ـ پناهنده	محمد	اتحادیه عکاسان تهران
۲۵ـ پورعظیما	حسن	اتحادیه فروشندگان میخو لولاو قفل
۲۶ـ پورکاظمی	اکبر	اتحادیه فروشندگان لوازم خرازی و علاقبندی
۲۷ـ تیزابی	حبیب‌اله	اتحادیه فروشندگان صفحه و گرام تهران و حومه
۲۸ـ توتونچیان	غلامعلی	اتحادیه چاپخانه‌داران
۲۹ـ تهرانچی‌فر	جواد	اتحادیه کیوسک داران و صندوقداران یخ تهران
۳۰ـ تیموری	عباس	اتحادیه فروشندگان پرنده و ماهی تهران
۳۱ـ ثبوتی	رضا	فروشندگان رادیو و لوازم یدکی
۳۲ـ جیرمبندی	روح‌اله	اتحادیه دارندگان قنادی ـ شیرینی فروش و کافه قنادی
۳۳ـ جهانگیر ارفعی	ناصر	اتحادیه تاکسی‌بار
۳۴ـ حسینخانی	ناصر	اتحادیه فروشندگان جگر ـ دل و قلوه
۳۵ـ حسینی نژاد طوسی	مرتضی	اتخادیه دارندگان گوشت گاوی
۳۷ـ حسینی	سیدمحمد	اتحادیه سماور ساز و چراغ ساز
۳۸ـ حسینی برابری	سیدمحمد	اتحادیه تهیه کنندگان و فروشندگان مصالح سنگی
۳۹ـ حسین‌یزدی	جواد	اتحادیه فروشندگان سموم دفع آفات نباتی و کود های شیمیائی ولوازم باغبانی
۴۰ـ حسین میلانی	زین‌العابدین	اتحادیه قالی شویان تهران
۴۱ـ حمیدین	اکبر	اتحادیه‌وارد کنندگان وفروشندگان دوچرخه وموتورسیکلت
۴۲ـ خداداد	حسین	اتحادیه تولید کندنگان یخ مصنوعی تهران و حومه
۴۳ـ خداداد	جواد	اتحادیه تهیه کنندگان وتوزیع کنندگان غلات وحبوبات
۴۴ـ خواجه‌شریفی	محمد	اتحادیه تعمیرکنندگان دوچرخه وموتورسیکلت
۴۵ـ خسروی‌نژاد (شیرازی)	کاکا	اتحادیه بوفه‌داران سینما و مجامع عمومی
۴۶ـ خالقی	غلامرضا	اتحادیه سمسار وامانت فروشان تهران و حومه
۴۷ـ خان میرزا	عباس	اتحادیه گل فروشان تهران
۴۸ـ خاجوی	قاسم	اتحادیه فروشندگان کاغذ و مقوا
۴۹ـ خسروی حسینی	سیدفرج‌اله	اتحادیه سازندگان‌وفروشندگان مصنوعات پلاستیک ونایلون
۵۰ـ دژبخش (جمالی)	غلامعلی	اتحادیه اهن سازان
۵۱ـ درویش‌آزاد	علی	اتحادیه اسیاداران سنگی آرد فروشان تهران وحومه
۵۲ـ دیبادین	حسن	اتحادیه تهیه کنندگان فتوکپی
۵۳ـ رضوان	صمد	اتحادیه فروشندگان و سازندگان جواهر ـ ساعت ـطلا ونقره
۵۴ـ رضی‌پور	خلیل	اتحادیه کامیون داران کمپرسی و ماشین های راه سازی
۵۵ـ رئیسی	عبداله	میوه فروشان تهران
۵۶ـ رواسی‌پور	اسماعیل	اتحادیه کلمپز و سیرابی تهران و حومه
۵۷ ـ رحیم‌زاده خویی	عبداله	اتحادیه کارفرمایان کارخانجات سنگبری تهران و حومه
۵۸ـ سهیلی خوانساری	عبداله	اتحادیه فروشندگان اشیاء عتیقه و مصنوعات دستی
۵۹ـ ساریخانی	اسداله	اتحادیه مبل سازان و درودگران تهران
۶۰ـ ساربانها	قاسم	اتحادیه کامیونداران موسسات حمل و نقل ایران
۶۱ـ سعادت‌فر	محمدرضا	اتحادیه فروشندگان لبنیات تهران
۶۲ـ شیخ الاسلامی	محمدحسین	اتحادیه سرایداران و انبارکالای تجارتی و سردخانه
۶۳ـ شمس آبادی	علی	اتحادیه عطاران و سقط فروشان تهران
۶۴ـ شفیقی	محمد	اتحادیه تعمیرکاران لوازم برقی
۶۵ـ شکوهیده	محمد تقی	اتحادیه مشاورین املاک
۶۶ـشوری‌گرگانی	محمدعلی	اتحادیه سیمانکاران و موزائیک سازان
۶۷ـ شهبزی	غلامرضا	اتحادیه فروشندگان آب‌و میوه‌و مشروبات غیرالکلی وبستنی
۶۸ـ شیرازی	حسین	اتحادیه دارندگان رستوران و کافه رستوران
۶۹ـ صحرائی	سیدحسین	اتحادیه فرشفروشان
۷۰ـ صافی	احمد	اتحادیه سراجان و تشک دوزان اتومبیل
۷۱ـ صدفیان	اسداله	اتحادیه نانوایان تهران
۷۲ـ طنی تهرانی	مهدی	اتحادیه فروشندگان الوار و چوب
۷۳ـطیبی	اکبر	اتحادیه سازندگان کلیشه و گراور
۷۴ـ طلائی‌پور	محمد	اتحادیه فروشندگان آهن آلات
۷۵ـ ظهرمدی	اکبر	اتحادیه تاکسی‌داران تهران
۷۶ـ علاء هاشمی	سید محمد	اتحادیه کبابی ـ آشپز و حلیم تهران
۷۷ـ عالمتر	غلام	اتحادیه نقاشان ساختمان تهران
۷۸ـ عقیلی	عنایت‌اله	اتحادیه آهنکاران ساختمان دروپنجره سازان فلزی
۷۹ـ عوض‌پور	عوض	اتحادیه فروشندگان جراید
۸۰ـ غلام‌پور کاشانی	حسین	اتحادیه بارفروشان تهران
۸۱ـ فولادی	محمد	اتحادیه فروشندگان لوازم اتومبیل
۸۲ـ فخر عبدالهی	علی‌اکبر	اتحادیه فروشندگان رنگ تهران
۸۳ـ قائدان	اسماعیل	اتحادیه فروشندگان لوازم الکتریکی و سیمکش
۸۴ـ قاضی	محمدتقی	اتحادیه کفش های ماشینی ولاستیکی
۸۵ـ قلی‌بیجی سمنانی	محمد	اتحادیه دارندگان خشکشوئی ولباسشوئی تهران
۸۶ـ کدخدا	ناصر	اتحادیه چرم فروشان تهران
۸۷ـ کامیار	اسماعیل	اتحادیه مسافرخانه‌داران تهران
۸۸ـ کبیری	مهدی	اتحادیه صابون سازو صابون فروش تهران
۸۹ـ کورنگ	عباس	اتحادیه فخاران
۹۰ـ گردنی	اسماعیل	اتحادیه دباغان
۹۱ـ محمد شیرازی	عباس	اتحادیه دارندگان قهوه‌خانه
۹۲ـ محب خسروی	محمدعلی	اتحادیه فروشندگان چوب و تخته سه‌لائی و فیبر
۹۳ـ محمدی	بزرک	اتحادیه فلز تراش
۹۴ـمانوحین‌مقدم‌شاپوری	آرداسش	اتحادیه اغذیه فروشان پایتخت
۹۵ـ مشهدی اسکندری	محمود	اتحادیه فروشندگان و تولید کنندگان پوشاک وسیسمونی
۹۶ـ مدنی	سید محمود	اتحادیه ذغال فروشان
۹۷ـ مدنی رزاقی	محمد	اتحادیه آهنگران اتومبیل تهران و حومه
۹۸ـ مخمل‌باف	غلامرضا	اتحادیه گرمابه‌داران
۹۹ـ منظوری	فرج‌اله	اتحادیه سازندگان و فروشندگان ظروف آلومینیوم
۱۰۰ـ موسوی	میرعباس	اتحادیه قندریزان تهران
۱۰۱ـ محمد اسماعیل	رضا	اتحادیه فروشندگان رسمی شرکت ملی نفت ایران
۱۰۲ـ مینوئی	محمد علی	اتحادیه تعمیرگاه اتوسرویس ـ پارکینگ تهران و حومه
۱۰۳ـ میرزا محمد علی نراقی		اتحادیه خیاطان تهران
	علی محمد	اتحادیه سازندگان و فروشندگان باطری تهران
۱۰۴ـ مومنی	حسین	اتحادیه دوزندگان و فروشندگان پیراهن پایتخت
۱۰۵ـ مخملیان	علیرضا	اتحادیه فروشندگان ظروف بلورچینی ولوستر
۱۰۶ـ مهدی نیلی	مهدی	اتحادیه خشکبار و آجیل فروش
۱۰۷ـ ملک عادلی	محمد	اتحادیه نبات و آب‌نبات ریزان
۱۰۸ـ ملکمحمدی	ابراهیم	اتحادیه تهیه کنندگان و فروشندگان کالای کشباف و جوراب پتو ـ کاموا ـ حوله
۱۰۹ـ محمدیان	عبداله	
۱۱۰ـ میرکریمی	محمد باقر	اتحادیه فروشندگان جراید خارجی
۱۱۱ـ نوروز	ابوالقاسم	اتحادیه ابزار فروشان
۱۱۲ـ نوشفر (ویژه)	مهدی	اتحادیه کفاشان دست دوز
۱۱۳ـ ناصری	سید جلیل	اتحادیه حلواساز و عصار
۱۱۴ـ نوروزی		اتحادیه کرایه دهندگان ظروف و لوازم پذیرائی
۱۱۵ـ نکومنش‌فرد	عباس	اتحادیه صنف سازندگان لوازم مسی
۱۱۶ـ هاوش	باقر	اتحادیه دارندگان موسسات توریستی و اتومبیل
۱۱۷ـ هاشمیان	سید علی	اتحادیه خواربارفروشان تهران
۱۱۸ـ هاشمی‌یزدی	سید حسین	اتحادیه سازندگان گلگیرورادیاتور
۱۱۹ـ هراتی	سیدعلی	اتحادیه سازندگان و فروشندگان عینک
۱۲۰ـ هنری	رضا	اتحادیه فروشندگان نوشت‌افزار و لوازم مهندسی
۱۲۱ـ یاسینی	منصور	اتحادیه شیشه و آئینه
۱۲۲ـ حجازی نیاک	ناصر	اتحادیه فروشندگان چلوکباب و چلوخورش
۱۲۳ـ یوسفزاده	محمود	اتحادیه هتلداران

آ ـ ۲۶۳۲

کارخانجات تولیدی جهانگیر

(تولیدکننده نمای ساختمان)

«پذیرش همکاری برای احداث فروشگاه»

بمنظور گسترش شبکه‌های فروش انواع نماسازی با مواد جدید تکنولیت (گرانولیت)،تکنیتکس (کنیتکس) و ماپلکسین محصولات شرکت جهانگیر در جهت تامین احتیاجات کلیه پروژه‌های شهرک سازی ـ ویلا سازی و آپارتمان سازی‌و ساختمان‌های‌شخصی در سراسر مملکت این شرکت برای هر یک از مراکز زیر یک همکار فعال می‌پذیرد.

شهرستان

(الف) اهواز ـ اصفهان ـ اراک
(ب) بندرپهلوی ـ بندرعباس
بجنورد ـ بروجرد بوشهر ـ بابل
(ت) تبریز ـ تربت حیدریه
(خ) خرم آباد (چ) چالوس
(ر) رشت ـ رضائیه
(ز) زنجان ـ زاهدان
(س)ساری ـسنندج‌ـسمنان ـسبزوار
(ش)شیراز‌ـ(ق) قم ـ قزوین ـقوچان
(ک) کرمان‌ـکرمانشاه ـکرج ـکاشان
(گ) گرگان (ل) لاهیجان
(م) ملایر ـ (هـ) همدان
(ن) نوشهر ـ نیشابور

شرایط همکاری و مشارکت احداث فروشگاه ونمایندگی‌فروش

۱ـ توانائی‌اداره‌فروشگاه و قدرت‌مدیریت
۲ـ تسلط‌کامل‌درزمینه‌فروش‌انواع‌محصولات نماسازی این شرکت
۳ـسکونت‌دائم‌درشهرستان‌مورد درخواست
۴ـ داشتن‌امکانات مالی جهت‌سرمایه گذاری در احداث فروشگاه
۵ـ متقاضی منتخب مجاز به فعالیت دررشته های مشابه‌با شرکتهای مشابه نخواهد بود.
۶ـ کسانیکه در حال حاضر مشغول فعالیت در یکی‌ازرشته‌های‌مربوطه‌ساختمان میباشند و فروشگاه آنها در محل مناسب باشد حق تقدم خواهند داشت.

از متقاضیان محترم خواهشمند است تقاضای خودرا با ذکر موقعیت کنونی کتبا به نشانی تهران خیابان فرح جنوبی پائین‌تر از عباس اباد نرسیده به کیهان ساختمان ۸۷ تلفن ۸۴۱۴۰۵ شرکت جهانگیر ارسال فرمایند تا از واجدین شرایط جهت مذاکره و عقد قرارداد دعوت بعمل اید.

روشنک صدر هنرپیشه راز یک خانه «مجردی» را فاش کرد

روشنک صدر

روشنک صدر ، هنرپیشه فیلمهای فارسی با شکایت از نامزدش پرده از روی ماجرای حیرت‌آوری برداشت .

چندی قبل صاحبخانه‌روشنک صدر شکایتی علیه روشنک و پدرش بنام «علی ـ ک» تسلیم کلانتری کردو مدعی شد که پدرو دختر در آپارتمانی که در آن زندگی‌میکنند به‌استعمال مواد مخدر مشغول‌هستند.

بدنبال شکایت «امینه» صاحب‌خانه روشنک،ماموربن‌تجسس در خانه‌روشنک مقداری‌تریاک کشف کردند که معلوم شد پدر روشنک با داشتن کوپن‌تریاک آنها را برای مصرف‌شخصی در خانه داشته ، در پی این ماجرا روشنک‌صدرکه‌میدانست ریشه این شکایت از کجا آب میخورد علیه مردی به نام علی که نامزد وی بود وروشنک را عقد غیر رسمی کرده بود شکایت کرد .

با مردان غریبه

در این شکایت روشنک مدعی شده است که «علی» که ظاهرا باوی نامزد شده ووی را عقد غیر رسمی کرده است، در موقعیت های مختلف وی‌را وادار میکرد که با مردان غریبه‌ای که علی‌آنها را بخانه می‌آورد گرم بگیرد ، وی که اوایل مسئلرا بعنوان‌معاشرت معمولی با دوستان علی‌تلقی میکرد چندان توجهی بمنظور اصلی او نداشت ولی بعد که فهمید علی از وی میخواهد که خود را در اختیار مردان غریبه بگذارد از خانه فرارکرد و به خانه پدرش رفت .

شکایت بخاطر انتقامجوئی

بنابر اظهار روشنک علی که متوجه شد روشنک تن‌به خواسته های وی نمیدهد و بخانه پدرش رفته است از صاحبخانه آنها که «امینه ـ الف» نام دارد و واسطه‌آشنائی روشنک با علی بوده خواست که شکایتی علیه روشنک و پدرش بعنوان استعمال مواد مخدر به مقامات انتظامی‌بدهد و صاحبخانه نیزهمینکار را کرد . بدنبال شکایت صاحب‌خانه ، روشنک کهبی بماجرا برد، او نیز علیه‌علی بدادسرا شکایت کرد و خواستارتعقیب علی شد ، پرونده این ماجرا به شعبه چهارم بازپرسی دادسرای مرکز ارجاع شد .

دستگیری متهم

آقای‌دکتر هادی حق اندیش بازپرس شعبه چهار دادسرای تهران بدنبال اطلاع از ماجرا، به ماموران‌کلانتری ۱۸دستور داد که خانه شماره ۱۰ کوی زهره واقع در خیابان کوِرش کبیر را زیر نظر بگیرند . پس از دو روز ماموران که خانه را زیر نظر داشتند متوجه شدند که علی به خانه آمده است . آنها نیز با در دست داشتن اجازه دادستانی وارد خانه شدند و علی را دستگیر کردند و به کلانتری بردند ، علاوه بر علی‌مستخدمه وی‌نیز بنام «ام‌البنین ـ چ» بکلانتری برده شد .

در بازجوئی مقدماتی که در کلانتری از ام‌البنین شد ، نامبرده گفت ، علی با وی بدرفتاری میکرد و هر روز وی‌را کتک میزد . حتی برای اینکه نتواند از خانه بیرون برود مو های سرش را از بیخ تراشیده است .

در خانه متهم

در بازدیدی که از خانه علی توسط ماموران به عمل آمد

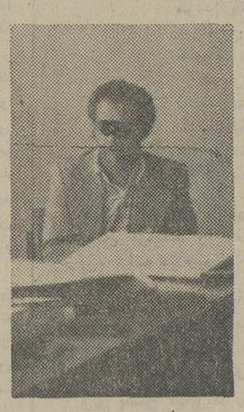

علی ـ ر متهم

مقداری تریاک و مواد مخدر نیز کشف شد.

بنابه گفته ام‌البنین ، علی با دوستانش در زیر زمین خانه بساط پهن میکردند و به تریاک کشی و عیش وعشرت میپرداختند .

روز گذشته در بازپرسی که با حضور آقای دکتر هادی حق اندیش درشعبه ٤ بازپرسی دادسرای تهران صورت‌گرفت علی گفته های روشنک را تکذیب کردوگفت که باروشنک نامزد بوده و چون متوجه شد که روشنک معتاد است‌از وی خواست که وی را ترک کند ،ولی روشنک راضی‌نشد وبدروغ علیه وی شکایت‌کرده است ، از سوی دیگر او هیچوقت روشنک را به خانه خود نیاورده است .

دختران دیگر

روشنک صدر نیز که نام حقیقی‌اش «آذر ـ ک» است‌در بازپرسی گفت ، این مرد ۲۰ روز تمام برادرخانه‌اش نگهداشت و به بهانه اینکه‌من از نظرقانونی برای‌ازدواج کم‌است از ازدواج رسمی خودداری کرده است .

وی اضافه کرد، من فکر نمیکنم که اولین نفر باشم،قبل از من نیز دختران و زنان دیگری را با همین برنامه‌چینی ها بدام انداخته و در اختیار دیگران گذاشته است ، اما من که متوجه توطئه علی شدم از خانه وی فرار کردم و خود را نجات دادم .

آقای دکترهادی حق اندیش پس از رسیدگی به پرونده‌علی را باصدور قرار بازداشت ممنوع الملاقات به زندان فرستاد.

روشنک‌صدر در حال گفتگو با خبرنگار اطلاعات در دادسرای تهران

ماموران در حال اطفاء یکی از آتش سوزیها

۵ آتش‌سوزی در تهران

بعد از ظهر دیروز در نقاط مختلف تهران ۵حریق رخ داد .

اولین حریق در خیابان صاحب‌جمع رخ داد و یک انبار برنج طعمه حریق شد. انبار متعلق به شخصی بنام کریم بهنام است. علت‌حریق گرم شدن لامپ روی گونی برنج گزارش شده است .

● دومین حریق ، در خانه شماره ۱۰ کوچه کورش واقع در خیابان تاج رخ داد .

منزل متعلق به شخصی بنام امیر ناصر افتتاح می‌باشد ، علت حریق خرابی سیلندر گاز گزارش شده است .

● سومین حریق در یک کارخانه دستمال کاغذی‌واقع در جاده کن بالاتر از باغ فیض رخ داد . در این حادثه مقداری از مواداولیه دستمال کاغذی طعمه حریق شد .

برای‌اطفاء حریق‌ماموران سه ایستگاه آتش نشانی به محل حادثه رفتند و پس از یک ساعت تلاش آتش‌رامهار کردند .

● در چهارمین حریق‌یک اتومبیل فورد بشماره۷۲۷۷۸ تهران ـ س بعلت‌نامعلومی دچار آتش سوزی‌شد، مالک اتومبیل جلال نام دارد .

● و پنجمین‌آتش‌سوزی در خیابان بهنام واقع در دروازه دولاب رخ داد . در این آتش سوزی منزلی‌متعلق به جعفرقلی طعمه حریق‌شد، علت حریق روشن کردن کبریت درنزدیکی‌بنزین‌گزارش شده است .

شهرها و حادثه

زیر اوار کشته شد

دیروز به پاسگاه ژاندارمری قوچک اطلاع داده شد که کارگر کارخانه آجر ثبات هنگام کار ، براثر ریزش‌دیوار کارخانه زیر آوار دفن شده است ، با کمک مامورین‌جسد احمد خاوری کارگر پاکستانی از زیر آوار بیرون آورده‌شد و به پزشکی قانونی منتقل گردید .

★

موتورسواری و مرگ

تریلر شماره۵۳۶۶۷ تهران‌ـ ج در حالی که از جنوب به شمال در خیابان خاوران در حرکت بود، با موتورسواری بنام رقیه مهدی‌لو ۳۰ ساله برخورد کرد .نامبرده بعلت جراحات وارده وخون ریزی شدیددرداخلی دربیمارستان جانسپرد.

★

تصادف با تریلر

دیروز در خیابان عارف شمالی موتور سواری باتریلر شماره ٤۳۵۹٤ ط ـ ح که حامل تیرآهن‌بود تصادف‌کرد. مصدوم جهت معالجه به بیمارستان سینا منتقل گردید ولی در اثر خون ریزی‌داخلی فوت کرد.

★

دیروز در خیابان نهم آبان روبروی ۱۲ دستگاه طبری شخصی بنام براتعلی شاه ـ آبادی موقع کندن چاه بداخل آن سقوط‌کرد . بدن نیمه‌جان براتعلی توسط ماموربن آتش نشانی از چاه بیرون آورده شد و به بیمارستان سلیمانیه منتقل گردید ولی به علت جراحات وارده در بیمارستان درگذشت .

خودکشی

مردی بنام باقردرگی ۳۷ ساله در خیابان قزوین ده متری عدالت بعلت نامعلومی خود را در داخل منزلش با طناب بدار آویخت . جسد باقر برای تعیین علت مرگ به پزشکی قانونی‌منتقل شد .

★

تصادف و مرگ

اتومبیل شماره ۲۵۲۶۲تهران‌ـ ق برانندگی موسی‌امامی ضمن عبور از بزرگراه شاهنشاهی تقاطع ظفر با عابری بنام علی قاسملو ٤۰ ساله تصادف‌کرد. مصدوم به بیمارستان پاستور نو منتقل گردید ، ولی دراثر خونریزی مغزی جان سپرد .

★

موتورسواری و مرگ

تریلر شماره۵۳۶۶۷ تهران‌ـ ج در حالی که از جنوب به شمال در خیابان خاوران در حرکت بود، با موتورسواری بنام رقیه مهدی‌لو ۳۰ ساله بشدت برخورد کرد .نامبرده بعلت جراحات وارده وخون ریزی شدیددرداخلی دربیمارستان جانسپرد.

★

تصادف با تریلر

دیروز در خیابان عارف شمالی موتور سواری باتریلر شماره ٤۳۵۹٤ ط ـ ح که حامل تیرآهن‌بود تصادف‌کرد. مصدوم جهت معالجه به بیمارستان سینا منتقل گردید ولی در اثر خون ریزی‌داخلی فوت کرد.

★

دیروز در خیابان نهم آبان روبروی ۱۲ دستگاه طبری شخصی بنام براتعلی شاه ـ آبادی موقع کندن چاه بداخل آن سقوط‌کرد . بدن نیمه‌جان براتعلی توسط ماموربن آتش نشانی از چاه بیرون آورده شد و به بیمارستان سلیمانیه منتقل گردید ولی به علت جراحات وارده در بیمارستان درگذشت .

هنگام گرفتن گذرنامه و بعد از ۷ سال

مادری که فرزندش را خفه کرده بود دستگیر شد

مادری که ۷ سال قبل فرزند خود را خفه کرده‌بود هنگام گرفتن گذرنامه به دام افتاد .

چند روز قبل سکینه ابراهیمی جهت‌گرفتن‌گذرنامه به اداره گذرنامه مراجعه‌کرد اما مامورین هنگام بررسی پرونده متوجه شدند که مامورین آگاهی در سال۴۹ به اداره گذرنامه نوشته‌اند سکینه ابراهیمی به اتهام‌خفه کردن فرزندش تحت تعقیب است، مامورین گذرنامه بلافاصله سکینه ابراهیمی را به شعبه یک اداره آگاهی تهران معرفی کردند . سکینه که فکر نمیکرد هرگز به دام می‌افتد ، گفت من فکر کردم که دیگر کسی در تعقیب‌من نیست، در تحقیقاتی که‌بعمل آمد معلوم شد سکینه‌درسال ۴۹ در اصفهان فرزند خود بنام عبدالرحمان را خفه‌کرده و به تهران آمده و درخانه خواهرش ساکن شده است. بازپرس دادسرای‌اصفهان‌نیز به دادسرای تهران نیابت‌داد که چنانچه فاطمه‌را مشاهده کردند ، دستگیرو بازداشتش کنند . دادسرای تهران نیز اینکه او جهت‌گرفتن‌گذرنامه پرونده را جهت یافتن‌سکینه به شعبه یک اداره آگاهی فرستاد و مامورین نیز در دادسرای تهران بازداشت جستجوی سکینه بودند تا سکینه از طرف بازپرس مراجعه و دستگیر شد .

بیمارستانها و اورژانسها و بیماران محترم توجه فرمایند
داروخانه تربیت
مجهز بتمام داروها و کادری ورزیده تمام وقت درخدمت مراجعین محترم میباشد.
داروخانه تربیت
راه‌آهن جنب سینما پرسپولیس
تلفن های ۵۶۰۱۹۳ ـ ۵۲۰۱۶۰
آ ـ ۲۶۸۲۰

شما که خدمات صادقانه مارا در راه سازندگی نسل فردا رج می‌نهید بکاندیدای ما منصور منطقی رای دهید .
معلمان پایتخت

شنبه ۱۹ شهریورماه
گرد همآئی در انجمن دوشیزگان وبانوان وابسته به مجله اطلاعات بانوان
خوانندگان اطلاعات‌بانوان باارائه آخرین شماره مجله اطلاعات‌بانوان و اعضای انجمن با در دست‌داشتن کارت عضویت میتوانند از ساعت‌ه بعدازظهر در این گردهمائی شرکت کنند، در این گردهمائی خوانندگان محبوب شما: لیلا فروهر ، فتانه ملک‌زاده و کورش یغمائی شرکت دارند .

فروش فوق العاده
اُبرون OBERON
فروش فوق العاده
از چهارشنبه ۱۶ شهریور فقط بمدت ۱۰ روز
صبحها ۹ تا ۱ بعدازظهرها ۳ تا ۷
تخت جمشید ۲۸۱

اسپورت راما
شما را به مشاهدهٔ برنامه‌های جالب ژیمناست‌های شوروی درسالن مجموعه‌ورزشی آریامهر دعوت‌میکند
فقط
۳ شب دیگر از نمایش باقی است
محل فروش بلیط شعب بانک عمران
بانک عمران
در خدمت ورزش

Kentucky Fried Chicken
اطلاعیه شرکت کنتاکی ایران
قابل توجه اهالی محترم مشهد و کسانیکه بقصد زیارت عازم مشهد مقدس میباشند.
مواظب انگشتان خود باشید!
چون مرغ سوخاری کنتاکی خیلی لذیذه.
با کمال مسرت افتتاح شعبه مرکزی خود را در مشهد باطلاع میرساند از روز عید سعید فطر همروزه آماده پذیرائی از اهالی محترم مشهد و زوار ثامن‌الائمه (ع) میباشیم جعبه‌های آماده مرغ سوخاری کنتاکی در واحدهای سیار جهت پذیرائی فوری.
خیابان احمدآباد مقابل هتل هایت تلفن ۳۷۳۷۵
Kentucky Fried Chicken

کابینت آشپزخانه کنسول ۸۵۲۲۰۱

آگهی تغییرات شرکت سهامی خاص تجارتی دیزل اتوپارت ثبت‌شده بشماره ۲۸۹۷۸
باستناد صورتجلسه مورخ ۱۸ر۰ر۳۶ مجمع عمومی عادی بطور فوق‌العاده شرکت مذکور آقایان محمد فولادی‌ـ حسین فولادی و محمد علی فولادی بسمت اعضاء اصلی و آقای محمد حسن فولادی بسمت عضو علی‌البدل هیئت مدیره برای مدت دوسال انتخاب گردیدند و بموجب صورتجلسه مورخ ۱۸ر۰ر۳۶ هیئت مدیره آقایان محمد فولادی بسمت رئیس هیئت مدیره حسین فولادی بسمت نایب رئیس‌هیئت مدیره ـ محمد علی فولادی بسمت مدیر عامل و حسین صرافان چهار سوقی بسمت قائم مقام مدیر عامل برای مدت دوسال انتخاب گردیدند و کلیه اسناد و اوراق الزام‌آور شرکت با امضاء هریک از سه‌نفر اعضاء هیئت مدیره باتفاق آقای محمد حسن فولادی یاباتفاق آقای حسین صرافان چهارسوقی قائم مقام مدیر عامل و با مهر شرکت معتبر خواهد بود .
م‌الفو ۱٤۳۰۸۸
مدیر کل ثبت شرکتها و مالکیت صنعتی ـ یحیی مدنی

آگهی دعوت مجمع عمومی عادی نوبت دوم
چون جلسه اول مجمع عمومی عادی شرکت تعاونی مسکن رانندگان تاکسی و کرایه تهران در ساعت ۲ بعد از ظهر روز دوشنبه ۱٤ شهریور ماه ۲۵۳۶ بعلت عدم حصول اکثریت رسمیت نیافت علیهذا از کلیه اعضاء شرکت دعوت میشود که ساعت ۳ بعد از ظهر روز پنجشنبه سی‌و یکم شهریور ماه ۲۵۳۶ بمنظور تشکیل جلسه دوم مجمع‌عمومی عادی در سالن اجتماعات اتاق اصناف پایتخت واقع در خیابان ثریا چهارراه روزولت با در دست داشتن کارت عضویت اتحادیه یا کارنامه رانندگی حضور بهمرسانند .
دستور جلسه عبارت است از :
۱ـ رسیدگی و اتخاذ تصمیم درباره ترازنامه و حساب سود و زیان شرکت در سال ۲۵۳۵ شاهنشاهی براساس گزارش هیئت مدیره و بازرسان .
۲ـ انتخاب ۲ نفر بازرس .
۳ـ تصویب تغییرات سرمایه در دوره مالی سال‌مذکور.
٤ـ تعیین خط مشی شرکت در سال ۲۵۳۶ .
رئیس هیئت مدیره ـ علی اکبر کامران کیا

آگهی شرکت آی تی تی‌ایران (سهامی خاص) ثبت شده بشماره ٤۸۷۹
برابر صورتجلسات مجمع عمومی عادی بطور فوق‌العاده و هیئت مدیره شرکت آی تی‌تی ایران (سهامی خاص) مورخ ۵ر۰ر۲۵۳۶ تغییرات زیر در شرکت صورت گرفت:
۱ـ آقایان رابرگ گراهام‌وود ـ جان اسمیت ـ نایجل‌ـاج مکلین باکلیه اختیارات مندرج در اساسنامه شرکت برای مدت دوسال بسمت اعضای هیئت مدیره شرکت انتخاب شدند که آقای نایجل .اچ‌مکلین رئیس هیئت مدیره ـ آقای رابرت گراهام‌وود نایب رئیس هیئت مدیره و آقای جان اسمیت مدیر عامل شرکت میباشند . مدیر عامل اداره‌و سرپرستی‌کلی امور شرکت را بعهده داشته و حدود اختیارات ایشان گاه‌بگاه از طرف هیئت مدیره شرکت تعیین خواهد شد .
۲ـ کلیه اسناد و مدارک تعهدآور شرکت باید بامضای متفق دو عضو هیئت مدیره شرکت یا بامضای مدیر عامل باتفاق امضای آقای علی اسدی یا بامضای آقای علی اسدی باتفاق امضای آقای مرتضی بهمن بدیعی برسد .
م‌الف ۱٤۲۱۷
مدیر کل ثبت شرکتها و مالکیت صنعتی ـ یحیی مدنی
آ ـ ۲۶۸۸۳

KHORRAM WORLD
کاباره جزیره
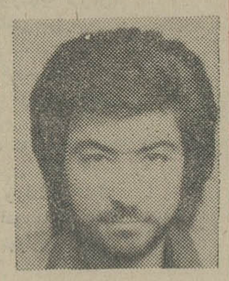
ستار ـ اکی بنائی
بزم خانوادگی
در سلف سرویس باهنرمندی هنرمندان ایرانی ومصری
شروع ساعت ۸ بعدازظهر
کیلومتر ٤ اتوبان تهران ـ کرج تلفن رزرو ۹٤۱۷۱۱ـ۱۲

۳۶۲٤۳ر۱۶
۳۶ر۶ر۹
استخدام آموزگار پیمانی ورزش
اداره آموزش و پرورش شهرستان کرمان طبق مقررات قانون استخدام کشوری عده‌ای از دارندگان گواهینامه کامل متوسطه باشرایط زیر از طریق امتحان انتخاب وپس ازطی‌دوره کارآموزی لازم بعنوان آموزگارپیمانی ورزش برای خدمت در شهرستان کرمان استخدام میکند.
۱ـ نداشتن کمتر از ۱۸ سال وبیشتراز سی‌سال تمام
۲ـ تابعیت ایران .
۳ـ داشتن برگ خاتمه خدمت وظیفه یا معافیت‌دائم غیر پزشکی .
٤ـ گواهینامه نداشتن سابقه جزائی موثر .
۵ـ داشتن توانائی انجام کار آموزگاری ورزش .
۶ـ گواهینامه نداشتن اعتیاد به مواد مخدر. داوطلبان واجد شرایط می‌توانند برگ درخواست ذیل این آگهی را تکمیل کنند وبه‌انضمام ۳ قطعه‌عکس ٤×۳ و فتوکپی یارونوشت شناسنامه ـ فتوکپی مدرک تحصیلی‌ـ فتو کپی برگ پایان خدمت وظیفه یامعافیت دائم حداکثرتاده روز از تاریخ انتشار آگهی باپست سفارشی به‌اداره کل آموزش و پرورش کرمان ارسال دارند .
به درخواستهائی که‌فاقد مدارک لازم بوده ویابعداز انقضای مدت مذکور تحویل پست شود ترتیب اثر داده نخواهد شد ضمنا توجه داوطلبان را به نکات زیر جلب می نماید .
الف ـ چون افرادی که بعنوان آموزگار انتخاب می شوند باید بطور تمام وقت در مدارس شهرستان کرمان انجام وظیفه نمایند لذا خواهشمند است افرادیکه بهر علت نمی‌توانند وظیفه خطیر آموزگاری را بطور تمام وقت انجام دهند از ارسال درخواست صرفنظر نمایند.
ب ـ افرادی که برای خدمت درهریک از بخش‌ها استخدام می شوند باید لااقل سه سال در همان محل خدمت کنند وتقاضای تغییر محل خدمت بمنزله استعفا از خدمت تلقی خواهد شد .
ج ـ داوطلبان بومی هرمحل در شرایط مساوی حق تقدم خواهند داشت .
داوطلبان برای دریافت کارت شرکت در جلسه‌امتحان ۲۰ روز بعد از تاریخ انتشار این آگهی باداره تربیت‌بدنی آموزشگاههای استان مراجعه نمایند تاریخ‌ومحل‌برگزاری امتحان درکارت مزبور قید گردیده است.
هوشنگ قائلی
مدیر کل آموزش وپرورش استان کرمان

برگ درخواست شغل از اداره‌کل آموزش وپرورش استان کرمان

نام خانوادگی	نام	نام پدر	شماره شناسنامه
محل صدور	تاریخ تولد	مدرک و رشته تحصیلی	
وضع خدمت وظیفه		داوطلب شغل آموزگار پیمانی ورزش	
محل جغرافیائی مورد تقاضا بخشهای تابعه کرمان			
نشانی کامل	شهر	خیابان	کوچه
شماره منزل		تلفن	امضاء داوطلب

مجالس ترحیم

انالله واناالیه راجعون
بانهایت تاسف وتاثر درگذشت شادروان حاج علی اکبر دواچی لنگرودی پدرارجمند همسرآقای محمد زاهدی وکیل پایه یک دادگستری را باطلاع آقایان قضات ووکلاء و دوستان وآشنایان آن مرحوم میرساند.
مجلس ترحیم فقید سعید از ساعت ۳تا۵ بعدازظهر روز شنبه ۱۹ شهریور ماه ۲۵۳۶ در مسجد مجد منعقد است .
رئیس کانون وکلای دادگستری- سید محمدرضاجلالی‌نائینی
آ- ۳۸۶

در نهایت تاثر وتالم فوت پدر همسر عزیزم آقای حاج علی اکبر دواچی لنگرودی را بـاطلاع دوستان و آشنایان میرساند مجلس فاتحه آن روانشاد از ساعت ۳ الی۵ بعدازظهر روز شنبه ۱۹ شهریور ماه در مسجد مجد برگزار میگردد.
وکیل دادگستری محمد زاهدی
آ_۳۸۶

باتاسف فراوان فوت مرحوم حاج علی اکبر دواچی‌لنگرودی پدر همکار عزیزمان آقای حسین دواچی لنگرودی را بـاطلاع دوستان وهمکاران می‌رساند. مجلس ترحیم آن شادروان ازساعت ۳الی۵ بعدازظهر روز شنبه نوزده شهریور ماه در مسجد مجد برگزار می‌گردد.
شرکتهای آ- س- پ ومجم
آ_۲۶۹۱۱

بانهایت تاثر وتاسف فوت همسر وپدر عزیزمان حاج علی اکبر دواچی لنگرودی مرد باتقوی وپرهیزگار را باطلاع‌آشنایان ودوستان میرسانیم مجلس ترحیم آن روانشاد از ساعت ۳الی۵ بعدازظهر روز شنبه ۱۹ شهریور ماه در مسجد مجد برگـزار میگردد.
حاجیه ربابه میرعمارتی، حسین، حسن، عباس ، علی محبوبه، نیره، محجوبه دواچی لنگرودی .
آ_۳۸۶

با تاسف فراوان فوت مرحوم حاج علی اکبر دواچی لنگرودی بزرگ خاندان واز بازرگانان سرشناس لنگرود را باطلاع بستگان‌و آشنایان می‌رساند مجلس ترحیم آن‌شادروان از ساعت ۳ الی ۵ بعداز ظهر روز شنبه ۱۹ شهریور ماه در مسجد مجد منعقد می‌گردد .
خانواده‌های : دواچی لنگرودی، میرعمارتی، غلامپور، محصصی،دیلمی‌نژاد،زاهدی،امامی،نواده، رضازادمرودسری، رضازاده شوشتری، حسین‌زاده روحی ، دکتر ابوالهدی ، تاجیک، طالبیان، مسیح‌زادگان، صفاری، خیری ، مرادی ، علامی‌نژاد، محسنی، دکتررشیدی،دکترغیاثی، صدرلاهیجانی، تاجبخش، شاهی‌پور، کاشانچی، لاکانی، ساحلی، مهرابیان، عبرائی، یزدی، خباز رحیمی، خجسته .
آ_۳۸۶
اطلاعات- مصیبت وارده را بخانواده‌های عزادار بویژه بازماندگان تسلیت می‌دهد .

بسمه تعالی
بانهایت تاسف وتالم فوت جانگداز خلدآشیان جنت‌مکان مرحومه مغفوره خانم سارا مشکوری نجفی صبیه مرحوم آیت‌اله حاج شیخ عبدالنبی شریعتمداررا باستحضار دوستان وآشنایان می‌رساند مجلس ترحیم مردانه امروز پنجشنبه۱۷ شهریور ازساعت ۸ تا ۱۰ بعداز ظهر در مسجد حـوض لقمان میدان شاه مشهد وزنانه روز جمعه نوزدهم در منـزل شخصی منعقد است .
خانواده‌های مشکوری، شریعتمداری، طباطبائی،غوثی، قنات‌آبادی، خواجه‌نژاد، حسینی .
اطلاعات - مصیبت وارده را به بازماندگان آنمرحومه تسلیت می‌دهد .

باکمال تاثر وتاسف درگذشت شادروان ظهراب چاوله پدر همسر عزیزم را باطلاع دوستان می‌رساند، مجلس ترحیم زنانه ومردانه آنمرحوم روز جمعه ۱۸ر۶ر۳۶ از ساعت ۵ر۳ الی ۵ر۵ بعدازظهر در مسجد ولی عصر واقع در خیابان حشمت‌الدوله غربی برگزار می‌گردد .
غلامعلی چاویده
آ_۲۶۸۲۸

بانهایت تاثر وتالم درگذشت همسر و پدر عزیزمان شادروان ظهراب چاوله (بزرگ خاندان چاوله) را به‌اطلاع دوستان وآشنایان می‌رساند. مجلس ترحیم زنانه و مردانه آن مرحوم روز جمعه ۱۸ر۶ر۳۶ از ساعت ۵ر۳ الی ۵ر۵ بعد از ظهر در مسجد ولی عصر واقع درخیابان حشمت‌الدوله غربی منعقد می‌گردد .
یوسف، فائق، حسن، حسین، محمد، هوشنگ، رفیقه، فریده (روائی)، ظریفه (چاویده)، آذر (قاضوی) ، عـارفه ، شهلا، سهیلا- شکوفه چاوله، خانواده‌های : روائی، عاملی، قطبی، کریمزاده، قاضوی .
آ_۲۶۸۲۶

باکمال تاسف وتاثر درگذشت مرحومه شوکت گیاهی بانوی باتقوی وبزرگ خاندان را باطلاع می‌رساند مجلس ترحیم مردانه آنمرحومه روز جمعه ۱۸ر۶ر۳۶ از ساعت ٤تا٦ بعداز ظهر در مسجد گیاهی تجریش اول سعدآباد و مجلس ترحیم زنانه همان ساعت درمنزل واقع در تهران‌پارس‌خیابان ۱۹۰ شرقی پلاک ۳۶ برگزار می‌گردد .
خانواده‌های: گیاهی، شیرین‌سخن، فلاح ، یامطهری ، نیکزاد، مطهری، درستی، گلکار، بصیرالعلومی، میربهرام ، بایعی، بی‌آزار، رضوی، سعیدی، پرواس، ابریشمی، خواجه نوری، شریف‌آبادی، شیرخدائی، نویسی، نبوی ، پـارسای ، غروی، مسیح‌نیا، نامبر، رسولی‌زاده، درةالتاج ، اسمعیلی ، روتن، تهرانی، کفائی .
آ_۸۶۹۹
اطلاعات - مصیبت وارده را بخانواده‌های عزادار بویژه بازماندگان آن‌مرحومه تسلیت می‌دهد .

بانهایت تاسف درگذشت بانو حاجیه فاطمه ساعتچی مادر گرامی آقای علی رحمانی را بـطلاع اقوام و آشنایان میرساند مجلس ترحیم زنانه روز جمعه ۱۸ شهریور ماه از ساعت ۳تا٦ بعدازظهر در منزل آن مرحومه واقع در خیابان سرباز جنب‌مسجد کمیل کوچه جلالی پلاک ۱۱ وترحیم مردانه‌وزنانه درروزشنبه۱۹ شهریور ماه از ساعت ٤تا٦ بعدازظهر درمسجد فخرالدوله واقع در دروازه شمیران اول خیابان فخرآباد منعقد میباشد.
خانواده‌های رحمانی- ساعتچی- ساعتچیان - گوهرچی- زمردی- جواهری- اسفراینی‌نژاد.
آ_۲۶۹٤۰
اطلاعات- مصیبت وارده را بخانواده‌های عزادار تسلیت میدهد.

هوالباقی
درگذشت شادروان علی محمدمیر قلیخانی را باستحضار اقوام ودوستان و آشنایان میرساند مجلس ختم آن مرحوم‌روز جمعه ۱۸ر۶ر۳۶ از ساعت ۹ الی ۱۱ صبح درمسجد علی‌ابن‌موسی الرضا (ع) واقع در میدان ژاله خیابان حریرچیان و مجلس زنانه در روز و ساعت فوق در خیابان دماوند (تهران شرق) ۸متری دوم پلاک ۱۰ منعقد می‌باشد. ضمنا مجلس ترحیمی بهمین‌مناسبت از ساعت ۲۱ الی۲۳ روز یکشنبه مورخ ۲۰ر۶ر۳۶ در شهرزنجان مسجد میدان ارک برگزار می‌گردد.
خانواده‌های میرقلیخانی- کلهر- جیذری- ایمانی- افشار نجفی- تیرفروشان - نکوگویان- غفوری- مسعودیان - رعیت- فریمهر- عباسی- دبستانی- زمانی- اسدی واقوام وابسته.
آ_۵۷۵۱
اطلاعات- مصیبت وارده را ببازماندگان آنمرحوم تسلیت میدهد.

پرسه
با اندوه فراوان درگذشت روانشاد فریدون کیخسروچمی را به‌آگاهی دوستان وبستگان می‌رساند. پرسه آن شادروان ازساعت ٤تا٦ پس از نیمروز «دین ایزد و شهریور ماه» برابرباشنبه۱۹ر۶ر۲۵۳۶ درتالار ایرج خیابان استالین کوچه زرتشتیان برگزار می‌گردد .
سرور، همایون ، آدخت، زرین، کیخسرو، جهانگیرچمی مروارید، گوهر ورستم‌چمی .
و خانواده‌های : گاندی، بزرگی، خسروی، شهریاری ، جمشیدی، کاویانی، فولادی، زندچمی، رستمی ، ظهرابی ، نمیرانیان وخانواده‌های وابسته .
اطلاعات - بخانواده‌های عزادار تسلیت می‌دهد .

با نهایت تاسف وتاثر درگذشت مادر گرامی جناب آقای حاج سید محمود طباطبائی‌را باطلاع همکاران اعضاء صنف می‌رساند مجلس ترحیم آنمرحوم ازساعت ۱۱ الی۱بعدازظهر روز جمعه ۱۸ شهریور ماه جاری در خانقاه صفی علیشـاه برگزار می‌گردد .
غفار پندخو
سرپرست اتحادیه صنف فخاران
آ_۲۶۹۲۹

باکمال تاسف درگذشت شادروان مادر گرامی آقایان‌حاج سید جواد طباطبائی- حاج سید محـمـود طباطبائی - سید ابوالحسن طباطبائی و سید سعید طباطبائی راباطلاع دوستان‌و آشنایان میرساند ضمن عرض‌تسلیت به عموم بازماندگان بالاخص خاندان محترم طباطبائی مجلس ختم آنمرحومه از ساعت ۱۱ تا۱۳ روز جمعه ۱۸ شهریور ماه جاری در خانقاه صفی علیشاه برگزار خواهد شد.
گروه صنعتی سوفالین

بانهایت تاسف درگذشت مادر عزیزمان مرحومه بانو فاطمه طباطبائی رئیسی راباطلاع دوستان وآشنایان‌میرساند. مجلس ترحیم مردانه وزنانه آن‌مرحومه از ساعت ۱۱ الی۱ بعداز ظهر روزجمعه ۱۸ شهریور ماه در خانقاه صفی‌علیشاه برگزار می‌گردد .
حاج سید جواد و حاج سید محمود وابوالحسن و سعید طباطبائی رئیسی وخانواده‌های:نقیب‌طباطبائی، سالک، صابونی، هاشمیلر، سلطانی، اسکوئی، طاهری ، شهابیان ، محامی، رادپور، ذاکری شمیرانی ، عباس‌زاده ، رسولی ، مازوجی وسایر خانواده‌های وابسته .
آ_۸۶۵۹
اطلاعات- مصیبت وارده را به خانواده های عزادار تسلیت می‌دهد .

با نهایت تاثر و تاسف درگذشت مرحومه مغفوره بانو فرخنده معصومی مادر گرامیمان‌را باطلاع دوستان وآشنایان می‌رسانیم مجلس ترحیم مردانه از ساعت ٤ الی ٦ بعدازظهر روز جمعه ۱۸ر۶ر۲۵۳۶ در مسجد امام زمان واقع درخیابان آیزنهاور نبش بهبودی ومجلس زنانه در همانروز و ساعت در منزل آن مرحومه واقع در خیابان نواب چهارراه‌مرضائی کوچه خورشید پلاک ۲۳ منعقد خواهد بود .
خانواده‌های : مهدی اسداللهی، منوچهر اسداللهی ، شید، عباسیان مقدم، سیاوشیان، ربیع‌راد، قبادی ، قنبری ، فرهت‌نیا، حاج غلامحسینی ، خداکرم ، ملک محمدی، دانش زاده ، قاسمی .
آ_۸۷۱۱
اطلاعات- مصیبت وارده را ببازماندگان آنمرحوم و خانواده‌های وابسته تسلیت می‌دهد .

با نهایت تاسف وتاثر درگذشت شادروان جناب آقای عبدالحسین امیر احتشامی نماینده اسبق مجلس شورای ملی را باطلاع علمای اعلام و آشنایان و همشهریان گرامی می رساند مجلس ترحیم فقید سعید درکرمانشاه روزیکشنبه ۲۰ شهریور ۲۵۳۶ از ساعت ۸ونیم الی ۱۰ونیم بعد از ظهر در مسجد حاج شریف معتضدی ومردانه وزنانه در همان روز از ساعت ٤ الی۷ بعداز ظهر درمنزل‌شخصی واقع در خیابان پهلوی برگزار می گردد شرکت در مجلس مزبور موجب شادی‌روح آن مرحوم وتسلی خاطر بازماندگان خواهد بود.
خانواده‌های امیر احتشامی، ملک نیازی، نیکراد، دکتر نیکجو ، امیری بیگوند، ایلخانی‌پور، مبشر ، رشید بهرامی گوران، سادات حیدری گوران، یاوری، سنجابی ، اردلان ، کیوان، اکبری، مشیری، حقیقی، حریریان، محمودی، رستم پورملک، سرحدار، حاتم،سامنی‌زاده ، ذوالفقاری،اسفندیاری، کشتمند، حزینی، حاج علی افغانیان، رحیمی ، برخورداری، کلیمی، جمشیدی گوران، خاموشی گوران ، ولدبیگی ، سید الیاس حقانی، غروی، سید داراب خلیلی، دانیالی،سوهانی، خوشکام، یونسی، قوچانی، مالمیر وسایر بستگان .
آ_۵۷۵۷
اطلاعات - مصیبت وارده را به خانواده‌های عزادار بویژه بازماندگان تسلیت می‌دهد .

باکمال تاسف بدینوسیله فوت مرحوم مغفور آقای محمد صادق حاج محمد جعفر حداد را به‌اطلاع بستگان‌و آشنایان می رساند .
مجلس ترحیم زنانه ومردانه در روز شنبه ۱۹ر۶ر۳۶ از ساعت ٤ الی۷ بعداز ظهر در مسجد میرفخرائی واقع در خیابان خورشید اول وحید دستگردی منعقد می‌باشد .
خانواده‌های : حداد، واثقی، هادی‌خان تهرانی، سپهری، خورسند مشهدی، عبدالحسینی، فرهادی ، ناظری‌رنجبرها، بهروزی، قرمباغی، قرمباغیان، میرفخرائی، مرادی تهرانی ، بنی‌هاشمی، طهماسبی، پدرامی، وخانواده‌های وابسته .

با نهایت تاسف وتاثر درگذشت نابهنگام سرهنگ حسن سامانی افسر بازنشسته شهربانی راباطلاع دوستان‌و آشنایان می‌رساند. مجلس ترحیم زنانه ومردانه آن مرحوم روز شنبه ۱۹ شهریور از ساعت ۵تا۷ بعداز ظهر درمسجدمجد برگزار می شود .
آذرمیدخت خاکپور (سامانی)، پولین‌سامانی (خداپرست)، پکاوج سامانی ، محمد رضا خداپرست و خانواده های : سامانی، خاکپور، شکوه، عمومی، دکتر ممتاز ، بروجردی ، درافشان، صدری، بختیار، قاضی، خداپرست ، صـدیق و خانواده‌های وابسته .
آ_۸۶۷۱
اطلاعات- مصیبت وارده را به خانواده های عزادار تسلیت می‌دهد .

با نهایت تاثر و تاسف فوت مرحومه مغفوره بانو بیوک ناجی قدیم والده آقایان دکتر حسن اورنگی، دکتر محسن اورنگی، کریم اورنگی، صادق اورنگی و همشیره آقای حاج میریوسف حسینی‌بافی را باطلاع دوستان و آشنایان مـی رساند. مجلس ختم آن مرحومه روز دوشنبه ۲۱ر۶ر۳۶ از ساعت ۵ تا۷ بعد از ظهر در مسجد مجد منعقد خواهد شد.
خانواده‌های : اورنگی، حسینی‌بافی، بافی‌قدیم ، پشم فروش، حقیقت، باقری بهشتی، صدقیانی، نیوفر، شامیر . دیلمقانیان، دلفانیان، نیکروش، مدنی، مجتبائی ، فـرخوی، خلیل‌نژاد، کلاهی آذر، اصغرزاده وخانواده‌های وابسته .
آ_۸۶۶۷
اطلاعات - مصیبت وارده را ببازماندگان آن مرحومه و خانواده‌های وابسته تسلیت می‌دهد .

با نهایت تاثر وتاسف فوت نابهنگام شادروان آقای سید احمد فاطمی را باطلاع کلیه فامیل ودوستان می‌رساند شب هفت آن مرحوم روز پنجشنبه ۱۷ر۶ر۳۶ از ساعت ۸ ونیم الی ۱۰ بعد از ظهر درقم خیابان آرم مسجد محمدیه برقرار است .
خانواده‌های : فاطمی، پناهنده، شریعت ، لسانی، زارعی، خاکی، برقعی، ناظری .
آ_۸۶۶۹
اطلاعات - مصیبت وارده را به خانواده های عـزادار تسلیت می‌دهد .

باکمال تاثر وتاسف درگذشت شادروان جوان ناکام مرحوم سید حسن پیرزاد شلمانی را باطلاع فامیلین‌ودوستان وآشنایان می‌رساندشب هفت‌آن‌مرحوم روزپنجشنبه۱۷ر۶ر۳۶ برابر با۲۳ ماه مبارک رمضان ازساعت سه الی۷ بعد ازظهر در مسجد حاج نصیر در بالامحله شلمان برگزار می گـردد انتظار دارد باشرکت دراین مجلس وتلاوت کلام‌الله‌مجیدروح آنمرحوم را شاد وخاطر بازماندگانش را تسلی بخشند .
خانواده پیرزاد، دکتر سیگارودی، سرهنگ سیگارودی، شیخ‌الاسلامی، صادق اسلامی، رضااسلامی، نصراله‌اسلامی، فخرالدین سیگارودی، عبدالوهاب احمدی،عارفی سیگارودی، طالب‌زاده رودسری، یوسف نیکوکار، وهابی،حسنی، اسدی، تحویلداری، حسین کریمی ، روئین، خوشاب ، ابوالقاسم کوچکی ، کاوس شقاقی ، حسن دانش ، محسن ضیائی ، نوروزاد، حبیب‌نژاد، منظوری، عیالوار وسایر بستگان .
آ_۵۷۳٤
اطلاعات- مصیبت وارده را بخانواده‌های عزادار بویژه بازماندگان آنمرحوم تسلیت می‌دهد .

بـا نهایت تـاسف و تـاثر درگـذشت شـادروان داود نکوئی را باطلاع کلیه خویشاوندان و آشنایان مـی رساند. مجلس شب هفت آنمرحوم در روز شنبه ۱۹ر۶ر۳۶ ازساعت٤تا٦ بعداز ظهر درسالن شماره ٤ بهشت‌زهرا منعقد می‌باشد. با تشریف‌فرمائی خود روح آن مرحوم را قـرین شادی فرمائید .
خانواده‌های: نکوئی، تهذیبی ،کسائی، خیرخواه، امیر ملایری، ریحانی، خردمند .
اطلاعات ـ مصیبت وارده را بخانواده های عزادارتسلیت میدهد.

باندوه فراوان درگذشت نابهنگام شادروان نورالدین ناصر امینی قاضی دادگستری راباطلاع دوستان و بستگان می‌رساند. مجلس ترحیم زنانه و مردانه آن‌مرحوم از ساعت ۹ الی ۱۱ روز جمعه هجدهم شهریور ماه در خانقاه صفی علیشاه برگزار می‌شود .
الاحقر حاج سید عبدالکریم انواری، خانواده هـای : ناصرامینی، عمادزاده، امیرامینی، عظیماء، افشار، عماد، حسن یزدی، صاحبقلم، فروتن، موید امینی، بهزادپور ، امیـن ، امین‌زاده، ظهیر، باقری، ابوعامری، برقی‌نیا، ادیب امینی ، ناظم‌پور، صدقی وزیری، فتوحی، جوینی، اسعدپور،مسلمی، رفیعی، شریعت ، پـورشالچی ، کاظمی ، اولیاء ، اقبـالی ، وزیری، رفیع‌زاده، سجادی، خردمند، غلامین ، تبریـزی ، اسعدزاده، خیر، شهریار، صادقی‌زاده، مرتضوی ، فروزان، ظفرمند، صادقی، جهانتاب، بیرام، محزونی، نیکزاد، نیکخو، روحانی، موسوی،مالکی، ابراهیم‌پور،ایمانی، شیخ‌الاسلامی، اردبیلی، اسبقی، ضیائی، طاهرزاده ، مبصری ، سالاری جهانگیری .

قضات و کارکنان دادگاههای شهرستان تهران
با قلبی آکنده از اندوه درگذشت جانسوز همکارشریف و بافضیلت خود شادروان نورالدین ناصر امینی رئیس‌شعبه ۹۰ دادگاه شهرستان تهران را باطلاع می‌رسانند . مجلس ترحیم زنانه ومردانه آن مرحوم از ساعت ۹ الی ۱۱ صبح روز جمعه هجدهم شهریور ماه در خانقاه صفی علیشاه‌برگزار می شود .

بانهایت تاسف درگذشت نابهنگام برادر وعزیز ازدست رفته خود شادروان نورالدین ناصر امینی قاضی دادگستری را به‌اطلاع دوستان وبستگان می‌رساند. مجلس ترحیم زنانه ومردانه آن‌مرحوم از ساعت ۹ الی ۱۱ روز جمعه هجدهم شهریور ماه در خانقاه صفی علیشاه و مراسم شب هفت آن مرحوم‌ازساعت٤ الی٦ بعداز ظهر روز شنبه نوزدهم‌شهریور ماه درسالن سوگواری شماره ۵ بهشت‌زهرا برگزار میشود.
اقدس ناصر امینی، دکتر ضیاءالدین ناصر امینی، دکتر شمس‌الدین نـاصر امینی ، دکتر جعفر ناصر امینی ، ایرج ناصر امینی .

با نهایت تاسف وتاثر فوت مرحوم حاجی علی اصغر معماران دادگر پدرهمسر گرامی جناب آقای دکتر محمدعلی احمدیان را باطلاع می‌رساند :
مجلس ترحیم زنانه ومردانه آن شادروان از سـاعت ۵ الی۷ بعداز ظهر روز پنجشنبه۱۷ر۶ر۳۶ در مسجدحضرت امیر واقع در امیرآباد شمالی مقابل‌پمپ بنزین برگزارمیگردد.
پزشکان وکارمندان مرکز پزشکی طرفه

یادبود

روز جمعه ۱۸ شهریور مصادف با چهلمین روز درگذشت عزیز از دست رفته‌مان شادروان مهندس رضا طوسی است بمناسبت تقارن این‌روز باایام متبرکه مراسمی برگزار نمیشود وهزینه آن بمصرف امور خیریه خواهد رسید .
خانواده طوسی

بمناسبت سالروز درگذشت شادروان محمودحمزه سلطانی مجلس یادبودی ازساعت ۱۹ روز جمعه ۱۸ر۶ر۳۶ در منزل بازماندگان فقیدسعید- خیابان جمشیدآبادشمالی کوچه‌عباسی شماره ۲۸ برگزار می‌شود .
حضور دوستان و آشنایان موجب تسلی بازماندگان خواهد بود .
خانواده حمزه سلطانی

ساعت۵ بعدازظهر شنبه ۱۹شهریور به‌مناسبت‌سالگشت مرگ
جلال آل‌احمد
نرسیده به حضرت عبدالعظیم ـ مسجد فیروزآبادی .
منوچهر هزارخانی، باقر پرهام ، رحمت‌اله مقدم مراغه ، اسلام کاظمیه .

روز ۱۹ شهریور ماه سالروز مرگ مهندس محمد مهدویان همسر یگانه فرزندم، غم بزرگ زندگیمرا یادمی‌آورد ساعت ۱٤ روز شنبه ۱۹ شهریور ماه همراه همه دوستارانش در آرامگاه او در بهشت زهرا یادش را گرامی خواهیم داشت ساعت حرکت ساعت ۱٤ از آریاسهر خیابان کاج خیابان هفتم پلاک ۷ .
فرشته میرفخرائی ـ مانی مهدویان

بانهایت تاثر و تاسف درگذشت ناگهانی شادروان سرهنگ مهندس نصراله حاجیلو را باطلاع بستگان- دوستان و آشنایان میرساند.
مراسم شب هفت فقید سعید روزشنبه ۱۹ شهریور ماه از ساعت ٤ تا٦ بعد ازظهر در شبستان شماره ۱ بهشت زهرا برگزار میشود.
خانم آنی‌ایمگارد حاجیلو وهماپژوهش‌نیا. خانواده های: معیر. حاجیلو. نوریشاد. نصیری. عبدالوهابی. کهن دوست . سادات‌دربندی. شیرازی.آزادمنش. فرامرزپور.ایزدی. فصیحی. سعیدی. گلابی. افخمی. وزیری. باباکوهی. حکمت‌پور. زمانی. کیوان‌ثابت. اسدی. جبلی. فادی‌عمامی.

تا جام اجل نکرده‌ام نوش
هرگز نکنم ترا فراموش
۱۸ شهریور اولین سالروز درگذشت همسر و پدر بزرگوار شادروان غلامرضا رضائی افسر بازنشسته بانک ملی میباشد باحترام ماه مبارک رمضان وپیروی از نیت خیرخواهانه آن مرحوم مراسمی برگزار نمی‌شود و هزینه مربوطه صرف امور خیریه می‌گردد .
همسر و خانواده رضائی

باطلاع دوستان وآشنایان می‌رساند چون روز جمعه ۱۸ شهریور ۳۶ چهلمین روز درگذشت جوان ناکام بهنام شاهزاده می‌باشد بهمین مناسبت در همانروز مجلس‌یادبودی از ساعت ٤تا٦ بعداز ظهر در مسجد سید عزیزالله اردبیلی برقرار خواهد بود. امید است با شرکت خود روح‌آنمرحوم را شاد فرمایند .
خانواده‌های : شاهزاده، غفاری، میرزائی ، قماشی، میهن‌نژاد، مظاهری، عباس‌پور، امینی، ابراهیمی ، میری ، صالحی، مهربانی، فیروزان، بهمن‌آبادی، احترامی، جبهه‌دار، ایزدی مقدم، سرپله‌ای، البرزی، نیکومنظر ، تبرهی و حاج حسینی .

سپاسگزاری

از آقایان علمای عظام وهمشهریان گرامی و همکاران محترم مقیم اهواز بانوان و آقایانی که با شرکت در مراسم تشییع، تدفین و مجلس‌ترحیم‌همسرم شادروان مهندس‌محمود سعیدی موجبات تسلی خاطر بازماندگان را فراهم یا بوسیله آگهی در جراید، تلگراف، تلفن اظهار همدردی نموده‌اندتشکر می‌نماید واگر بعلت تالمات روحی عرض‌تشکر حضوری میسر نگردید با کمال اعتذار سعادت و سلامت آنـان را از درگاه ایزد متعال خواستارم .
میترا سعیدی (صمدیان)

بدینوسیله از خویشان وذوات محترم بانوان وآقایانی که‌در مراسم تشییع، ایام ثلاث، وشب هفت خواهر عزیزمان مرحومه ضیاءالملوک داودی «کاردار» باتشریف فرمائی و تلگراف وتلفن ابراز همدردی فرمودند کمال تشکر رامینمائیم وچنانچه بعلت تالمات روحی‌درعرض تشکر حضوری‌تاخیری رخ دهد پوزش می‌طلبیم .
فامیل‌های داودی، کاردار ، جلال‌الدین داودی وبانو.

از حضرات مشایخ معظم وفامیل ودوستان مکرم که در مراسم تشییع وختم مادر عزیزمان قلما وقدما با ما همدردی فرموده‌اند صمیمانه تشکر می‌نمائیم و سلامت وتوفیقشان را از خداوند متعال خواستاریم.
خانواده مجلسی

تسلیت

جناب آقای سرشار
درگذشت مادر خانمتان را بشما و خانم محترمتان صمیمانه تسلیت گفته، شکیبائی وطول عمر کلیه بازماندگان آن مرحومه را از خداوند بزرگ مسئلت داریم .
گیتی نامدار، مینو افراسیابی، انسیه صرافزاده، شهلا یونسی، سونیا طاهباز ، مسیح اسداللهی ، بیـژن رفیعی ، ناصر مطیعا .
آ_۲۶۹۳۶

جناب آقای منوچهر سرشار همکار گرامی
مصیبت وارده را تسلیت میگوئیم.
گلروئی- آشتیانی- زند
آ_۸۷۰۹

دوست وهمکار بسیار ارجمند آقای منوچهر سرشار
همکاران شما در قسمت نیازمندیهای موسسه اطلاعات با کمال تاثر وتاسف مصیبت وارده به شما و خانواده محترمتان صمیمانه تسلیت گفته غم خود را در غم شما شریک میدانیم.
همکاران قسمت نیازمندیهای روزنامه اطلاعات
آ_۲۶۹۳۷

جناب آقای مهندس اسماعیل جهانی
باکمال تاسف و قلبی پراز ملال مصیبت وارده را از صمیم قلب بشما تسلیت عرض نموده و از خداوند برای کلیه بازماندگان صبر وبردباری آرزو می‌نمایم.
زنجان- امیر هوشنگ شامخی
آ_۵۷۵۲

جناب آقای عباس الفت
عضوهیئت‌مدیره شرکت تعاونی مسکن‌کارکنان دانشگاه تهران
با اندوه فراوان مصیبت وارده به جنابعالی راتسلیت می گوئیم .
اعضاء شرکت تعاونی مسکن کارکنان دانشگاه تهران
آ_۲۶۹۰٤

جناب آقای مهندس کوروس اسماعیل‌پور رضاخانیان
بانهایت تاسف و تاثر مصیبت وارده را ازصمیم قلب بـه جنابعالی تسلیت عرض نموده دوام و بقاء عمر برای سایـر بازماندگان آرزو مینمائیم.
کیومرث اخوتی‌زاده - باقر رفسنجانی
آ_۲۶۷۰۸

دوست عزیز آقای بهمن رستکار خانزادیان
باکمال تاسف و قلبی اندوهناک مصیبت وارده را ازصمیم قلب تسلیت عرض نموده و از ایزد توانا دوام و بقاء عمر برای یکایک بازماندگان آرزو مینمائیم.
محمدجواد خاتم‌پور- رضا حمیدیان

سرکار خانم‌عذرا بهادرخانی سروستانی
باندوه و تاسف بسیار مصیبت وارده را از صمیم قلب تسلیت عرض نموده واز خداوند برای کلیه بازماندگان صبر و بردباری آرزو مینمائیم.
اسفندیار حق‌پرست ـ رضاامیدوار
آ_۲۶۷۰۸

جناب آقای محمد مهدی کاوسی بهبهانی‌پوران
باندوه وتاسف بسیار مصیبت وارده را از صمیم قلب تسلیت عرض نموده واز خدای بزرگ برای یکایک بازماندگان صبر و بردباری آرزومندیم .
محمدناصر ارغوان‌پور ـ حسین همدانیان

جناب آقای ناصر خطیب‌ناصرباغدادیان
بدینوسیله مصیبت وارده را از صمیم قلب بجنابعالی تسلیت عرض نموده وامید است مارادرغم خودشریک وسهیم بدانید.
اصغر خدادادی ـ پرویز رحیم‌زاده

سرکار خانم خدیجه عمادی زنجانی‌زادگان
بانهایت تاسف و قلبی پراز ملال مصیبت وارده را ازصمیم قلب تسلیت عرض نموده دوام و بقاء عمر برای کلیه بازماندگان از خدای بزرگ آرزومندیم .
نصراله براق طینت‌وبانو

آقای محمدجواد راضیانی سماواتی‌پور
بدینوسیله مصیبت وارده را از صمیم قلب تسلیت عرض نموده دوام و بقاء عمر برای کلیه وابستگان ازایزد توانـا خواهانیم .
اسماعیل جلیل‌زاده ـپرویز خدامرادیان

جناب‌آقای ناصر اتابکی بیروزآبادی
بدینوسیله مصیبت وارده را از صمیم قلب بمجنابعالی‌تسلیت عرض نموده واز خداوند برای کلیه وابستگان صبر و شکیبائی آرزومندیم .
محمدکاظم جیرانی زاده واصغر یاغچی آبادی

سرکار خانم زمرد پرویزپورانصاری
بانهایت تاسف و قلبی پراز ملال مصیبت وارده را ازصمیم قلب تسلیت عرض نموده واز ایزد متعال برای کلیه بازماندگان صبر و شکیبائی آرزومندیم .
محمدرضا شیبانلو ـاصغر حمیدخانی

جناب آقای محمود رازیان‌دارابی‌نیا
باکمال تاسف و تاثر مصیبت وارده را از صمیم قلب تسلیت عرض نموده واز خداوندبرای کلیه بازماندگان صبرو شکیبائی آرزو داریم .
محمد مهدی ناصرخانی- حسین ابراهیم‌خانی

جناب آقای طهمورث خداپرست شبستری
باکمال تاسف و قلبی پراز ملال مصیبت وارده را از صمیم قلب تسلیت عرض نموده واز ایزد توانابرای یکایک بازماندگان صبر و بردباری آرزومندیم .
کیکاوس ناصری ـ اسداله خیابانی‌زاده

جناب آقای نوروزعلی محلاتی واثقی‌پور
بدینوسیله مصیبت وارده را از صمیم قلب تسلیت عرض نموده واز ایزد توانا برای کلیه بازماندگان صبر و شکیبائی آرزو مینمائیم.
کبرا اسماعیل‌خانی ـ طاهره بهمن‌زادگان

جناب آقای پورناصر حکیم‌پور داودخانیان
باکمال تاسف واندوه بسیار مصیبت وارده را از صمیم قلب تسلیت عرض نموده واز خداوند برای کلیه وابستگان صبر وبردباری آرزومندیم .
تیمور صادق‌زاده ـ ابراهیم حمزوی‌زاده

آقای نصراله باقرپوررحسین‌آبادی
بانهایت تاثر مصیبت وارده را از صمیم قلب تسلیت عرض نموده وامید است که ماراً درغم‌خود شریک و سهیم‌بدانید.
خداداد رئوفی پور ـ کریم وفازادگان

جناب آقای کاوس زنجانی‌لاریجانی‌پور
باندوه و تاسف فراوان مصیبت وارده را از صمیم‌قلب تسلیت‌عرض نموده واز ایزد توانا برای کلیه وابستگان صبرو شکیبائی آرزوداریم .
طاهره رضوی‌زاده ـ سیروس عنبرپوریان

سرکار خانم امینه ثقفی‌زاده کرمانی
باکمال تاسف و تاثر مصیبت وارده را از صمیم قلب بشما تسلیت عرض نموده دوام و بقاء عمر برای کلیه بازماندگان از خدای بزرگ آرزو داریم .
سید ناصرشمالی ـ پرویز کریمخانیان

جناب آقای مهندس کریم یوسف‌زاده حاجیان
بدینوسیله مصیبت وارده را از صمیم قلب بجنابعالی‌تسلیت عرض نموده واز خداوند برای کلیه وابستگان صبر جمیل آرزو داریم .
اسماعیل حکمپوریان ـ رضا کریم‌آبادیان

آقای تیمور رسنگاری ناصرپوریان
باکمال تاسف و تاثر مصیبت وارده را از صمیم قلب‌تسلیت عرض نموده واز خداوند برای کلیه بازماندگان دوام و بقای عمر خواستاریم .
محمدرضا بدیع‌خانی شهرامی و بانو

همکار ارجمند آقای اسفندیار مقدم
درگذشت شادروان مادر گرامیتان را صمیمانه تسلیت می گویم.
محسن نژاد حسینی
آ_۲۶۸۷۰

جناب آقای اسفندیار مقدم
مصیبت وارده را صمیمانه تسلیت می‌گوئیم.
عباس بقاء دوست. اکبر علیزاده. غلامرضا سیدین
آ_۲۶۸۷۱

جناب آقای اسفندیار مقدم
درگذشت مادر گرامیتان را تسلیت می گوئیم.
مظفر راستین. علی اکبر رضائی‌فر. غلامعلی والی نژاد. مهدی صدقیانی.
آ_۲۶۸۷۲

جناب آقای اسفندیار مقدم
بانهایت تاسف مصیبت وارده را تسلیت می‌گوئیم.
کارکنان انبار تربیت بدنی ایران
آ_۲۶۸۷۳

مصیبت وارده را به خانواده های رضایی و میهن‌دار تسلیت گفته و خودرادر غم شما شریک میدانیم.
دانشجویان ایرانی دانشگاه‌آتاتورک ارزروم ترکیه.
کفیل سرکنسولگری- ترابی
آ_۲۶۸۳۲ ۲_۲

جناب آقای اکبر شادبخشی
مصیبت وارده را تسلیت میگویم
صادق فولادی
آ_۲۶۸۷۹

جناب آقای دکتر مسیح دانشی و بانو
مصیبت وارده را صمیمانه تسلیت عرض نموده بقاء عمر بازماندگان را از خداوند متعال مسئلت دارد.
فاطمه خلعتبری
آ_۸۶۹۳

جناب آقای مهندس مرتضی امیرارجمند
بااندوه فراوان مصیبت وارده را تسلیت عرض مینماید.
محمد علی نظامیان

خانواده محترم مرحوم ایرج نام‌آور
باکمال تاسف و همدردی فراوان سالگرد فوت مرحوم ایرج نام‌آور را تسلیت عرض نموده بقاء عمر وسلامتی و سعادت بازماندگان آن‌مرحوم را ازخداوند متعال آرزومندم .
مسجد سلیمان ـ فریدون زراسوند .
آ_۷۵۲۷

درگذشت تاسف‌انگیز سرهنگ سامانی را بخواهر گرامی و خواهرزاده‌های عزیز تسلیت میگوئیم .
داریوش خاکپور وبانو
آ_۸۷۰۳

دوست و همکار ارجمند جناب آقای دکتر ناصر افضلی
مصیبت وارده را به آنجناب و خانواده محترم تسلیت عرض می‌نمائیم .
دستیاران مرکز طبی کودکان

جنابان آقایان دکتر علیرضا و عبدالکریم صقری
درگذشت پدر بزرگوارتان را از طرف خود وخانواده مینوئی تسلیت عرض می‌کنیم ودرغم شما شریکیم .
دکتر حسین مینوئی، مصطفی مینوئی، منوچهر مینوئی.

جناب آقای سیروس وحیدخانی سروستانی‌پور
باتاسف و اندوه فراوان مصیبت وارده را از صمیم قلب تسلیت عرض‌نموده واز خداوند برای کلیه بازماندگان صبر و شکیبائی آرزو داریم .
طهمورث اسعدی‌پور- رحیم خلیل‌آبادی

سرکار خانم مهنوش راضیان کورائی‌پور
باکمال تاسف و قلبی پراز ملال مصیبت وارده را ازصمیم قلب تسلیت عرض نموده و از ایزدمتعال برای کلیه بازماندگان صبر و شکیبائی آرزو داریم .
طاهره کبیری سرائی ـ مهوش رافتجاه

سرکار خانم حمیرا راضیان پیوندی‌نیا
بانهایت تاسفو تاثر مصیبت وارده را ازصمیم قلب‌تسلیت عرض نموده وازخداوند برای کلیه بازماندگان دوام وبقاء عمر خواستاریم.
ارسلان مهبدی‌نیا ـ توران همت‌یاری
آ_۲۶٤۷۸

سرکار خانم هما نیکرفتار صانع‌سرائی
بدینوسیله مصیبت وارده را از صمیم قلب بشما تسلیت عرض نموده دوام وبقاء عمر برای کلیه بازماندگان از ایزدمتعال خواستاریم.
سید حسین برقی‌پور- عباس خدیوچیان

جناب آقای مهندس کوروس حسینی مصطفی زادگان
باکمال تاثر وقلبی اندوهناک مصیبت وارده را بجنابعالی تسلیت عرض نموده واز خدای بزرگ آرزوی صبر وشکیبائی برای شما خواستاریم.
طاهره مهنوش‌زاده- تیمور ساعت‌سازان

آقای محمد جواد حبیب‌زاده خسروآذری
باکمال تاسف وتاثر مصیبت وارده را صمیمانه بشما تسلیت عرض نموده وامید است که ما را در غم خود شریک وسهیم بدانید.
حجت‌اله اکبری‌زاده- پرویز نکوسازان

سرکار خانم طوبا نصرآبادی نصرالهیان‌زاده
باکمال تاسف وقلبی پراز اندوه مصیبت وارده را ازصمیم قلب تسلیت عرض نموده واز ایزد توانا برای کلیه بازماندگان صبر وبردباری آرزومندیم.
اسماعیل صادقی‌پور- احمد کریم‌آبادیان

جناب آقای حاج نصراله صادقخانی بهروزیان
باندوه وتاسف بسیار مصیبت وارده را از صمیم قلب‌تسلیت عرض نموده امید است ما را درغم واندوه خود شریک وسهیم دانید.
محمد صادق شیدائی‌زاده ـ پرویز کاظم زادگان

دوست گرامی آقای فیروز فتوت‌زاده گل‌آرائی
باندوه وتاسف فراوان مصیبت وارده را صمیمانه بدآن دوست عزیز تسلیت گفته دوام وبقاء عمر برای سایر بازماندگان از خدای بزرگ آرزو مینمائیم.
سید ناصر اکبر خانیانی- تیمور وحید ساربانیان

آقای هرمز وحیددوست مجید آشتیان‌پور
بانهایت تاسف مصیبت وارده را بشماصمیمانه تسلیت عرض نموده واز خدای بزرگ برای کلیه بازماندگان صبر وبردباری آرزو مینمائیم.
همکاران : صادق‌زادگان ـ پرویز طوبائی

سرکار خانم مهرانگیز روستائی باکارائی
مصیبت وارده را از صمیم قلب بشما تسلیت عرض نموده امید است ما را درغم خود شریک وسهیم بدانید.
مهوش- طاهره- زیبا- رویا ـمحمودی- نسرین ـ شهره- پروین.

جناب آقای کیومرث راستی‌پور سروستانی‌زاده
باکمال تاسف وقلبی اندوهناک مصیبت وارده را از صمیم قلب تسلیت عرض نموده وازخدای بزرگ برای کلیه وابستگان صبر جمیل آرزو مینمائیم.
خسرو میرزا محمدیان‌زاده- کریم حبیب‌الهیان نائینی

دوست عزیز جناب آقای اسفندیار مقدم
بانهایت تاسف وتاثر درگذشت والده گرامیتان را از صمیم قلب بجنابعالی و خانواده محترمتان تسلیت عرض نموده و خود را درغم شما شریک میدانم.
علی گنجی

جناب آقای هرمز پریوش زاده مهابادی
با نهایت تاسف و قلبی اندوهناک مصیبت وارده راازصمیم قلب به جنابعالی تسلیت عرض نموده و از ایزد توانا برای کلیه بازماندگان صبر و شکیبائی آرزو مینمائیم.
محمد اسماعیل خوشرو وحیدی وبانو

تقویم اطلاعات

ساعات شرعی
استخراج دکتر ریاضی کرمانی

پنجشنبه- هفدهم شهریور ماه ۲۵۳۶
بیست‌وسوم رمضان ۱۳۹۷-۸ سپتامبر ۱۹۷۷
استخراج دکتر ریاضی کرمانی
توپ افطار ...... ساعت ۷ و ۴۱ دقیقه
توپ سحر (فردا) ... ساعت ۵ و ۹ دقیقه
طلوع آفتاب (فردا)... ساعت ۶ و ۳۹ دقیقه
ظهر شرعی (فردا) .. ساعت ۱ و ۳ دقیقه
توپ افطار (فردا) .. ساعت ۷ و ۴۱ دقیقه

اطلاعات دیپلماتیک

محمد یگانه بجای آموزگار عهده‌دار امور اوپک شد

آقای محمد یگانه وزیر مشاور و سرپرست سازمان برنامه وبودجه از طرف نخست وزیر بسمت وزیر مسئول و نماینده ایران در کنفرانس وزرای اوپک معرفی شده‌است.

تاکنون این سمت بعهده آقای جمشید آموزگار نخست وزیر بود، وی در این سمت یکی از عناصر با قدرت در داخل اوپک و همچنین چهره شناخته شده برای وسائل ارتباط جمعی‌جهان بوده‌است، آموزگار همیشه در سفرهای اوپک با مطبوعات خارجی با گرمی تماس میگرفت، وبراحتی مسائل را با آنها طرح ومورد گفتگو قرار میداد، بهمین‌جهت برای مطبوعات خارجی «مقام خبرساز» شناخته شده بود.

محمد یگانه هم برای اوپک وبا اوپک بیگانه نیست چون درکنار آموزگار عهده‌دار وظایف مربوط به صندوق کمک اوپک برای کشورهای خارجی و همچنین سرپرستی امور کنفرانس شمال و جنوب‌بود.

محمد یگانه در این قسمت از کارهای اوپک شخصیت مطلع و ممتاز اوپک میباشد. یگانه. از این پس تمام امور اوپک را یکجاتحت نظرخواهد داشت و مسئولین امور اوپک در تهران و همچنین دفترشمال وجنوب باوی کار خواهند کرد.

بزرگترین و نزدیکترین وظیفه یگانه شرکت درکنفرانس جنجالی کاراکاس در ماه آذر است این کنفرانس ماموریت دارد که در مورد قیمت نفت برای سال ۱۹۷۸ تصمیم نهائی اتخاذ کند. ظاهرا در اینمورد اختلاف نظر فراوان بچشم میخورد.

عربستان سعودی وامارات متحده عربی با افزایش قیمت مخالفند که هنوز معلوم‌نیست این مخالفت تا چه حد است. دسته‌ای دیگر مثل عراق ولیبی واحتمالاالجزایرمعتقد بافزایش قیمت زیاد هستند که رقم پیشنهادی این دسته هم هنوز روشن نیست دسته میانه‌روها که ایران تاکنون از این گروه بوده معتقد به تعادل وتفاهم بااقتصاد غرب هستند که رقم آنها بعد از عرضه‌دو رقم اولی روشن میشود. بهمین جهت پیش بینی درگیری فراوان در کنفرانس کاراکاس‌وجود دارد معمولا نقش میانه مهمترین و حساس‌ترین نقش در اوپک است چون سرانجام این گروه باید جلوی افراط و تفریط دو گروه قبلی را بگیرد، و محمد یگانه در اولین ماموریت خود بسمت وزیر مسئول عهده‌دار این وظیفه حساس و پیچیده خواهد بود.

همکاری ایران و ترکیه درسازمان بین‌المللی هواپیمائی

ایران وترکیه در سازمان بین‌المللی هواپیمائی کشوری گروه مشترکی تشکیل دادند.

ایران وترکیه‌تصمیم گرفته‌اند در سازمان‌بین‌المللی هواپیمائی کشوری بمنظور هم‌آهنگ‌کردن رویه خود در مورد انتخاب شورای آن سازمان گروه مشترکی تشکیل دهند. بموجب این تصمیم ایران ضمن صرف نظر کردن از داوطلبی خود برای عضویت در آن شورا بنفع ترکیه از داوطلبی ترکیه پشتیبانی خواهد کرد ولی در عوض از هم‌اکنون‌داوطلبی خود را برای انتخاب شدن‌و عضویت در شورای سازمان بین‌المللی هواپیمائی کشوری‌در سال ۱۹۸۰ اعلام داشته است.

اجلاس عمومی آینده سازمان بین‌المللی هواپیمائی‌کشوری از ۱۳ تا ۱۵ اکتبر در مونترال کانادا برگزار میشود.

دنیای ورزش
شنبه‌ها منتشرمیشود

موقعیت مهم سودان از نظر ایران

سفیرسودان که دوره‌ماموریت وی‌در تهران‌پایان یافت‌بزودی ایران را ترک خواهد کرد بهمین مناسبت دیشب از طرف آقای‌ندیم‌معاون‌وزارت خارجه ضیافتی بشام به افتخار آقای صلاح‌الدین عثمان هاشم سفیر سودان داده شد و ندیم در سرمیز شام اظهار داشت:

هر چند علائق بین ایران و سودان از هزار سال متجاوز است ولی از برقراری‌روابط سیاسی بین‌دو کشور چند سالی نمیگذرد و طی همین مدت کوتاه روابط بین دو کشور در کلیه زمینه ها توسعه یافته است.

در رفت و آمدهائی که بین‌مقامات دو کشور طی این چند سال صورت گرفته ما دریافتیم‌که سودان چه نقش مهمی‌در شرق افریقا ایفا میکند و بهمین جهت اهمیت خاصی نسبت‌به کشور شما قائل‌هستیم

آقای عثمان هاشم سفیر سودان‌در پاسخ گفت طی سه سال ماموریتم در کشور شما شاهدپیشرفت های تحسین‌آمیز ایران تحت رهبری خردمندانه اعلیحضرت همایون شاهنشاه آریامهر بوده‌ام و وی افزود ما سودانیها خودرا درایران غریبه نمیدانیم و بخاطرعلائق مشترک اسلامی با کشور شما آشنائی داریم و در مجامع بین‌المللی اسلامی نیز شاهد مساعی کشور شما در راه دوستی و تفاهم بین ملت ها بوده‌ایم‌سفیر سودان در پایان سخنانش سلامت ذات مقدس شاهنشاه‌آریامهر و ملت ایران راآرزو کرد.دراین‌ضیافت‌عده‌ای از سفرای کشور های اسلامی وچندتن از مقامات وزارت خارجه شرکت داشتند.

نفت و شکر مهمترین مبادله بین ایران‌وبرزیل است

«گیل دواوروپرتو» کاردار سفارت برزیل که در غیاب‌سفیر آن کشورعهده‌دار امورسفارت است، بمناسبت سالروزاستقلال کشورش در یک مصاحبه مطبوعاتی اظهار داشت، ایران و برزیل در مورد مسائل بین‌المللی نظر کاملا مشابهی‌دارند وجزو اولین کشورهائی هستند که خواستار حقوق‌حقه ملت فلسطین و خروج‌اسرائیل از سرزمین‌های اشغالی‌میباشند. کاردار سفارت برزیل گفت غیر نظامی شدن اقیانوس هندبرای ایران وبرزیل در مورد مسائل بین‌المللی نظر کاملا مشابهی دارند و جزواولین کشورهائی هستند که خواستار حقوق ایران دارای همان اهمیتی‌است که غیر نظامی بودن دریای کارائیب برای برزیل دارد.

«پرتو» در این مصاحبه، بروابط بازرگانی ایران و برزیل اشاره کرد وافزود تا ژوئن سال جاری حجم دادو ستدهای بازرگانی دو کشور تنها ۲۵۰ میلیون ریال درسال بود، اما با امضای قراردادمهم بازرگانی در ژوئن امسال‌انتظار میرودکه‌حجم معاملات بازرگانی دو کشور در آینده از مرز ۱ر۶ میلیارد دلار بگذرد. قسمت‌عمده این قرارداد را خرید مستقیم نفت خام از شرکت ملی نفت ایران و فروش شکر برزیل به‌ایران تشکیل میدهد .برزیل اکنون روزانه ۸۰ هزار بشکه نفت از ایران می‌خرد که این رقم از سال آینده مسیحی به ۱۶۰ هزار بشکه واز سال ۱۹۷۹ به ۲۰۰ هزار بشکه افزایش خواهد یافت.

علی‌ایمانی نماینده انجمن شهرستان تهران باردیگر در مورد سئوالات خود توضیح خواست و گفت:

خلافکاری در انجمن شهرستان هنوز ادامه دارد

در نشست اخیر انجمن شهرستان تهران علی ایمانی نماینده انجمن شهرستان به دنبال طرح پرسش‌های سه ماه پیش خود طی نامه‌ای که ثبت دفتر انجمن گردید به این‌شرح از رئیس انجمن شهرستان خواست که در پاسخ پرسش های وی تسریع شود.

جناب آقای مهندس مظفر زنگنه رئیس محترم انجمن شهرستان تهران محترما به استحضار عالی میرساند که پاسخ نامه مورخه ۳۵ر۳ر۳۶، موضوع‌سئوالات۹ گانه‌اینجانب تاکنون از طرف جنابعالی‌کتبا مرحمت نشده و اینک باگذشت نزدیک به سه ماه چون‌عملیات خلاف گذشته کماکان ادامه دارد ناچار از لحاظ وظیفه‌ای که در سمت نمایندگی انجمن شهرستان بعهده داردضروری میدانم که مراتب را مجددا یادآوری نموده و تقاضای پاسخ کتبی و قانونی بنماید.

۱- عوارض گذرنامه بر اساس ماده ۴۷ قانون انجمن شهرستان وصول میشود که بایستی قبلا محل اجرای‌طرح وهزینه آن تعیین شده باشد بطوریکه بموازات وصول عوارض طرح‌های مورد نظر اجرا گردیده و از جمع‌آوری وجوه‌عوارض خودداری‌شود، بطوریکه ملاحظه میشود در دوره جدید انجمن شهرستان طرحی اجرا نشده و وجوه عوارض سالانه در حساب‌بانک جمع‌آوری میشود خواهشمند است موجودی عوارض گذرنامه را اعلام فرمایند.

۲- طبق تبصره ۱ ماده ۴۷ قانون انجمن شهرستان (عوارض مصوب انجمن بایستی منحصرا بمصارف‌طرح های عمرانی برسد و انجمن‌ها مجاز نیستند برای هزینه‌های اداری از محل مزبور برداشت نمایند) و با اینکه در دوره جدیدانجمن‌شهرستان هیچگونه طرح عمرانی تصویب واجرا نشده گفته میشود که مبالغ قابل ملاحظه‌ای بر خلاف تبصره ۱ ماده ۴۷ قانون از محل عوارض گذرنامه به مصرف هزینه‌های اداری رسیده خواهشمند است مبلغی را که در دوره‌جدیدانجمن شهرستان از محل عوارض گذرنامه به مصرف هزینه‌های اداری رسیده است اعلام فرمایند.

باتقدیم‌احترام
علی ایمانی نماینده
انجمن شهرستان تهران

پیام شاهنشاه بمناسبت سالروز پیکار جهانی با بیسوادی

تمام نهادهای اجتماعی باید در خدمت فعالیتهای سوادآموزی قرار گیرند

شاهنشاه آریامهربمناسبت سالروز پیکار جهانی با بیسوادی پیامی باین شرح فرستادند:

هفدهم شهریور ماه را که، سالروز پیکار جهانی با بیسوادی است امسال در شرایطی گرامی میداریم که نیاز به گسترش عدالت اجتماعی تعمیم حقوق‌انسانی وارتقاء برابریهای اقتصادی در جهان ما بیش از هرزمان دیگر محسوس است.

دوازده سال پیش این جنبش اصیل انسانی بهمت ما و یاری بسیاری از زنان و مردان جهان آغاز گردید و چشم انداز های نوید- بخشی را در زمینه دست- یابی به تساوی و برابری انسانی موجب شد. از آن زمان تاکنون تلاش در این راه مقدس ادامه دارد .اما باید اذعان کرد هنوز از هدف هائیکه در این زمینه مورد نظر بوده است بسیار بدوریم و هم‌اکنون‌درسراسر جهان‌بسیاری ازززنان‌ومردان و کودکان از نعمت داشتن سواد و آموزش های پایه که لازمه‌برخورداری ازحداقل حقوق اجتماعی و رفاه اقتصادی است، محروم مانده‌اند.

درطول‌این ۱۲ سال‌کشور ماایران‌دررهگذردگرگونیهای چشمگیر واساسی‌قرارگرفته است.این تحولات همه‌جانبه با اجرای اصول انقلاب‌شاه و ملت امکان پذیر گشته- و امروز جامعه ما بیش از هر زمان دیگر در تاریخ خودازرفاه اقتصادی، آزادی های سیاسی‌وبرابریهای اجتماعی برخوردار گشته است و با رستاخیز خود بی‌وقفه در جهت دستیابی به تمدن بزرگ پیش میرود.

بهره‌گیری از ثمرات این انقلاب و دستیابی‌به ارزش های مورد نظر در تمدن بزرگ هنگامی میسر است که همه مردان و زنان‌ایرانی از آگاهیها ومهارت هائی‌که لازمه مشارکت اصیل در دوران رستاخیز ملت ایران است برخوردار بوده و بتوانند بگونه‌ای واقعی در سازندگی کشور ما کوشا باشند با توجه به این ضرورت به فرمان ما از سال گذشته نظام نوین جهادملی سواد آموزی به منظور گسترش سواد آموزی و آگاهی‌های سیاسی‌واجتماعی بمرحله اجراء درآمد.

در سال اول جهاد ملی سواد آموزی با مشارکت مردم و یاری همه سازمان های مملکتی نتایجی‌امیدوار کننده بدست آمد، امانباید فراموش کرد که تا پیروزی نهائی راهی دراز در پیش داریم و از این رو مجددا تاکید مینمائیم که همه نیرو های ملی اعم از سازمان‌های کشوری و لشگری بخش خصوصی، انجمن های ملی ودیگر نهادهای‌اجتماعی باید در خدمت فعالیت های سواد آموزی قرار گیرند و مشارکت هرچه بیشتر مردم در جهت تحقق این آرمان ملی تامین شود.

باتوجه به نیاز های جامعه پویای ایران، هدف جهادملی سواد آموزی‌تنها به خواندن و نوشتن و آموزشهای پایه‌محدودنمی- شود. پیگیری و تقویت آگاهیها و مهارت های نوسوادان باید مورد توجه قرار گیردوبرای نوسوادان کلاسهای پیکار با بیسوادی امکان برخورداری‌ازآموزش های مداوم میسر گردد تا از طریق پیگیری و تقویت این سواد سطح مهارت ها و آگاهیهای نیروی انسانی جامعه ما بطورمستمرافزایش یابد.

دولت و دیگرسازمان‌های مملکتی نیز وظیفه دارند در چهارچوب اصولی که‌برای جهاد ملی‌سوادآموزی مقرر گردیده‌است درجهت تحقق این هدف همکاری نموده، اعتبارات متناسب را تامین نمایند با توجه به تاثیری‌که این‌گونه آموزشها در ارتقاء بهره‌وری و افزایش تولید ملی‌دارد لازمست سازمانهای کارگری و مدیران بخش خصوصی باتمام امکانات این برنامه را یاری کرده‌و درراه به‌ثمر رساندن هدف های آن از هیچ‌تلاشی فروگزارنکنند.

حزب رستاخیزملت ایران در پیشبرد آرمانهای این جهاد ملی نقش تعیین کننده برعهده خواهد داشت واز طریق بسیج مداوم نیروهای ملی وتقویت مبانی‌مشارکت، فضای لازم و عوامل مناسب را جهت تعمیم برنامه های سواد آموزی فراهم خواهد آورد.

دبیرخانه کمیته ملی پیکار جهانی با بیسوادی نیز باید در این زمینه ها بررسی کافی معمول داشته و طرح های لازم را به منظور تامین این هدف به مرحله اجراء درآورد. یکبار دیگر ازهمه مردم ایران میخواهم که با الهام از تعالیم عالی اسلامی و به پیروی از وظائف ملی خودبرای تحقق‌هدفهای این جهاد ملی با گامهای‌استوار مشارکت کنند. ما نیز که فرماندهی این جهاد مقدس را بر عهده داریم توجهات لازم رانسبت‌به‌پیشرفت‌برنامه های آن چون گذشته‌مبذول خواهیم داشت تا بیاری پروردگار این رسالت‌تاریخی را به انجام برسانیم.

مقداری زمین ساحلی باسند مالکیت عرصه و اعیان قابل ساختمان تفکیک‌شده بقطعات ۱۰۰۰ متری ۵ کیلومتری شهسوار به‌رامسر باآب وبرق و باغ مرکبات و گلکاری و مناظر زیبا بفروش می‌رسد.
طالبین میتوانند باتلفن های ۳۰۳۰و۳۸۹۱ چالوس صادقی تماس بگیرند.

جمعیت شیروخورشید سرخ ایران
آگهی پذیرش دانشجو
داوطلبان تحصیل در دوره دوساله فوق دیپلم پرستاری آموزشکده پرستاری رضاشاه کبیر درصورتیکه دارای شرائط مندرج در صفحه ۱۵۲ راهنمای ورودبه آموزش عالی «نشریه اسفندماه ۲۵۳۵ سازمان سنجش آموزش‌کشور» باشند میتوانند با دردست داشتن اصل کارنامه آزمایش همگانی سال جاری خود تاپایان وقت اداری روز سه‌شنبه ۲۲ر۶ر۲۵۳۶ به‌نشانی زیر مراجعه نمایند.
شهرری- جاده آرامگاه- خیابان شیر و خورشید- آموزشکده پرستاری رضاشاه کبیر

سازمان انرژی اتمی ایران
آموزشگاه فنی انرژی هسته‌ای
اطلاعیه سازمان انرژی اتمی ایران
توزیع کارتهای ورودی و امتحان داوطلبان
کارآموزی:
۱- کارتهای ورودی داوطلبان کارآموزی روز پنجشنبه ۳۱ر۶ر۳۶ از ساعت ۷ بامداد تا ۸ بعدازظهر در پلی‌تکنیک تهران واقع درخیابان حافظ‌توزیع‌میشود
۲- امتحان داوطلبان مذکور از ساعت ۹ بامداد روز جمعه ۱ر۷ر۳۶ در همان محل (پلی‌تکنیک تهران) انجام میشود.
آموزشگاه فنی انرژی هسته‌ای

شماره ۱۲۲۰۱ - ۱ر۶ر۳۶
تجدید آگهی مزایده
دخانیات منطقه رضائیه در حدود یکصد و بیست تن گونی کنفی‌لفاف دورونوشته بفروش میرساند طالبین جهت اطلاع از شرایط فروش در تهران به‌شرکت دخانیات ایران- اداره اموال واقع در خیابان قزوین و درشهرستانهای تبریز و رضائیه باداره دخانیات مراجعه نمایند.
دخانیات منطقه‌رضائیه

آگهی تغییر آدرس
شرکت عمرانی دازمیرشهر «سهامی‌خاص» نشانی جدید دفتر مرکزی خودرا بشرح‌زیر اعلام میدارد:
تهران- خیابان وزراء «پارک» -خیابان نوزدهم - شماره ۳ تلفن: ۶۲۷۷۱۲- ۶۲۴۴۳۸

دانشگاه ملی ایران
پذیرش دانشجو برای دوره های فوق‌لیسانس اقتصاد و علوم سیاسی در سال تحصیلی ۳۷ - ۲۵۳۶

در صفحه ۲۰

پس‌انداز با ۱٪ بهره بیشتر
وپرداخت ۱/۵ ازسود اضافی سهام
پیشنهاد پرسود
پس انداز و وام مسکن
اکباتان
پس انداز و وام مسکن اکباتان که همواره پیشگام درعرضه امتیازات پرسود به پس انداز کنندگان خود میباشد... اینک نیز باعرضه
بالاترین رقم بهره (یک درصد بیشتر از همه بانکها)
وپرداخت ۱/۵ ازسود اضافی سهام پیشنهاد پرسود خود را به صاحبان حساب ارائه مینماید.
★ بسپرده‌های ثابت ومدت دار ۱۱٪ بهره
★ به پس اندازهای غیر وامخواه عادی ۹٪ بهره
★ به پس اندازهائیکه یکسال مالی نزد شرکت باقی بماند
صرف‌نظر از بهره مربوط ۱/۵ هم ازسود اضافی سهام پرداخت خواهد گردید.
P-22
پس انداز در اکباتان پرسود تر است
پس انداز و وام مسکن اکباتان
کریمخان زند نبش مدیری تلفن ۸۳۵۸۰۱-۹
امیرآباد شمالی - روبروی سه‌راه فرح زاد تلفن ۶۵۰۵۸۴

خودکار بیک درسراسر کشور فقط ۵ ریال

فقط بیک مثل بیک مینویسد
BIC

اسامی قبولشدگان دانشکده پیراپزشکی برای مصاحبه

مرکز پزشکی شاهنشاهی ایران اسامی قبول شدگان دانشکده پیراپزشکی را برای انجام مصاحبه اعلام می کند. افرادیکه اسامی آنان درج شده است، باید برای انجام مصاحبه بترتیب زیر بمرکز پزشکی شاهنشاهی ایران واقع در خیابان کریمخان زند میدان بهجت‌آباد - ساختمان گلستان طبقه چهارم مراجعه کنند:

۱- از شماره ۱ تا ۲۵ ساعت ۸ بامداد روز دوشنبه ۲۱ شهریور
۲- از شماره ۲۶ تا ۵۰ ساعت ۱۳ روز دوشنبه ۲۱ شهریور
۳- از شماره ۵۱ تا ۷۵ ساعت ۸ بامداد روز سه‌شنبه ۲۲ شهریور
۴- از شماره ۷۶ تا ۱۰۰ ساعت ۱۳ روز سه‌شنبه ۲۲ شهریور
۵- از شماره ۱۰۱ تا ۱۲۵ ساعت ۸ بامداد روز چهارشنبه ۲۳ شهریور
۶- از شماره ۱۲۶ تا ۱۵۰ ساعت ۱۳ روز چهارشنبه ۲۳ شهریور

ردیف نام و نام خانوادگی	شماره کارت
۱- کامبیز خزانی	۱۳۴۱
۲- پرویز پیدافر	۱۲۱۳
۳- هلن هیرمند	۲۱۴۳
۴- فائزه توسلی	۱۲۲۱
۵- حمید گلشن	۱۹۰۹
۶- منصوره یغمائی	۲۱۵۹
۷- مهرداد عسگری	۱۶۹۷
۸- سید زهرا نبی‌زاده تبریزی	۲۰۷۶
۹- داریوش میرعبدالباقی‌کاشانی	۱۹۸۰
۱۰- محمد زالی	۱۴۸۰
۱۱- حسن طاهریان	۱۶۷۱
۱۲- مهستی سید احمدیان	۱۴۹۱
۱۳- اشرف احمدیان باغبادرانی	۱۰۰۹
۱۴- نسرین نیری‌نیا	۲۰۷۷
۱۵- کامران سیمانی	۱۵۰۷
۱۶- زهرا فلاح	۱۷۷۰
۱۷- حلیمه‌خاتون دانشمند	۱۳۸۵
۱۸- فریبا صالحی‌مقدم	۱۶۲۵
۱۹- فاطمه مقامی	۲۰۳۲
۲۰- فریناز فریس	۱۷۷۶
۲۱- محمد استادعلی‌اکبر حجار	۱۰۰۴
۲۲- بهمن جوان	۱۲۴۹
۲۳- غلامرضا جلالی	۱۲۶۰
۲۴- فرخنده احمدیان باعبادرانی	۱۰۱۸
۲۵- علی منتظری مقدم	۲۰۰۷
۲۶- عصمت ارجمند خواجه	۱۰۷۲
۲۷- ادموند ابراهیمی‌نیا	۱۰۹۷
۲۸- فریدون باستانیفر	۱۱۵۷
۲۹- آرزو زرگری	۱۴۶۸
۳۰- رحیم یعقوب‌زر	۲۱۶۹
۳۱- حسین قاسمی جیردهی	۱۸۳۲
۳۲- بهروز کیانی	۱۸۶۲
۳۳- اسکندر آیرم	۱۰۵۵
۳۴- شهره صمدی جیرنده	۱۶۲۷
۳۵- مژگان ناصری پورطوسی	۲۰۹۶
۳۶- فاطمه مافی	۲۰۳۳
۳۷- یاسین حسامیان	۱۲۸۰
۳۸- لیلیان‌لی‌کیخا	۱۸۷۶
۳۹- میترا نوری نشاط	۲۰۷۱
۴۰- منوچهر احمدی	۱۰۱۲
۴۱- شاپور نوروزی	۲۰۷۴
۴۲- نجمه‌خاتون حسینی مرند	۱۳۰۴
۴۳- عفت ماهباز	۱۹۶۲
۴۴- مهناز حسنی	۱۲۹۴
۴۵- مولود حاجی‌علی‌محمدی	۱۳۱۶
۴۶- محمد قادرمزی	۱۸۳۶
۴۷- ترکان باقری	۱۱۴۴
۴۸- کامیار بهادری	۱۱۴۲
۴۹- استفیک اکرپی‌نژاداکوپیانس	۱۱۲۴
۵۰- اناعیسائیان خونگی	۱۶۹۶
۵۱- سعیدکبائی	۱۸۰۸
۵۲- کاظم مرادی	۱۹۳۹
۵۳- فلورا فاضلی	۱۷۹۳
۵۴- غلامحسین عسگری	۱۷۳۹
۵۵- زهره سلیمانی	۱۰۳۳
۵۶- سعید کریم‌زاد	۱۸۴۸
۵۷- مهرانگیز زمانی‌رنانی	۱۴۶۵
۵۸- مریم یوسفبیگی	۲۱۵۵
۵۹- ژیلا امیری نسیری	۱۰۹۴
۶۰- علی کرمی	۱۸۷۷
۶۱- شهلا ابراهیم قربانی	۱۰۶۹
۶۲- حسین‌نیک‌بین	۲۰۶۶
۶۳- حسین مزدارانی	۱۹۷۹
۶۴- ماریا سیسیلیادسوزا	۱۳۵۹
۶۵- سید تقی سلامت	۱۰۱۸
۶۶- فاضل شکری	۱۰۷۹
۶۷- مهدی عبدالهی علی‌بیک	۱۶۸۷
۶۸- مهدی محتشم	۲۰۰۴
۶۹- منوچهر صمدی	۱۶۴۴
۷۰- فرید شادفر	۱۵۹۶
۷۱- سید مهدی زرگریان	۱۴۷۲
۷۲- حسنعلی فوق‌ابربکوه	۱۷۶۶
۷۳- بهنوش زارع مقدم	۱۴۸۴
۷۴- محمود جدی تهرانی	۱۲۴۷
۷۵- روفیاآزاده‌طلب کهنه‌شهری	۱۰۴۲
۷۶- عبدالناصر جواهرده	۱۲۶۱
۷۷- شهلا شکوهی‌زاده	۱۵۹۵
۷۸- احمد پذیرنده	۱۲۰۹
۷۹- حجت جانشین	۱۲۴۵
۸۰- سهیلا نظام‌دبیا	۲۰۶۵
۸۱- استلا آدامیان	۱۰۷۸
۸۲- ویدا صحت	۱۶۴۰
۸۳- محمود رضائی	۱۴۱۷
۸۴- علی نشاسته‌ریز	۲۰۶۰
۸۵- ناصر شفیعی	۱۵۹۴
۸۶- فریبا پیرغیبی	۱۲۰۰
۸۷- رضا روحانی	۱۴۱۲
۸۸- قاسم غلامرضا	۱۷۰۳
۸۹- علی اوسط شیرازی	۱۵۵۲
۹۰- سید محمد فضل‌هاشمی	۱۸۰۱
۹۱- اخترالسادات سید علیخانی	۱۵۱۴
۹۲- سید محمد کاظم سلطانی	۱۵۲۸
۹۳- شهناز صلاح‌اندیش	۱۶۶۰
۹۴- محمد رضا هادیان رستانی	۲۱۲۱
۹۵- علیرضا مرتضوی	۱۹۶۹
۹۶- محمد صادق قدسی	۱۸۳۹
۹۷- محسن شخیائی	۱۵۸۰
۹۸- بیژن مشاور	۱۹۴۱
۹۹- حمید گلچوبیان	۱۹۰۶
۱۰۰- بهروز خوشنام	۱۳۲۵
۱۰۱- زهرا گل‌پیکررادی	۱۸۹۷
۱۰۲- شکوه اعظم ابادری	۱۰۰۱
۱۰۳- فاطمه مقید خمامی	۱۹۰۹
۱۰۴- جمشید صفری‌نصرآبادی	۱۶۵۸
۱۰۵- آذر میرسلیمی	۱۹۷۶
۱۰۶- سید مرتضی طیب‌کشفی	۱۸۷۵
۱۰۷- فاطمه طیب‌طاهر	۱۶۷۴
۱۰۸- پروانه گلرد	۱۹۱۱
۱۰۹- مکرم رضانپور رودبنه	۱۴۴۳
۱۱۰- ایران محتاط	۲۰۱۱
۱۱۱- سید محمد جزایری	۱۲۴۲
۱۱۲- سید کریم کیائی	۱۸۸۱
۱۱۳- محسن همتی ماسوله	۲۱۳۶
۱۱۴- فرینوس فریس	۱۷۰۹
۱۱۵- افسانه دست‌جانی فراهانی	۱۳۷۳
۱۱۶- الهه عسگری امیری	۱۶۸۳
۱۱۷- سید حسین ساداتی	۱۵۲۹
۱۱۸- براتعلی چرک	۱۲۷۰
۱۱۹- روشنک صداقت اسفستان	۱۶۳۱
۱۲۰- سارگون تمودیزج تکیه	۱۲۳۱
۱۲۱- سید کاظم ساداتی	۱۵۲۷
۱۲۲- حمید رضا قانونی مهابادی	۱۸۲۳
۱۲۳- محمد حسین صفایی	۱۶۲۴
۱۲۴- منصور دیده‌بان	۱۳۶۵
۱۲۵- ناصر مظفری	۲۰۲۳
۱۲۶- بابک باستانی	۱۱۳۸
۱۲۷- سید صادق‌سیدتفرشی‌خامنه	۱۵۲۰
۱۲۸- قیطاس حاجی‌وندی	۱۳۰۵
۱۲۹- فرینوش خان‌کسمائی	۱۳۵۲
۱۳۰- فرزاد باوندی وندچالی	۱۱۴۵
۱۳۱- گیسو شریفی	۱۵۶۹
۱۳۲- بهرام سلامتی شریف‌آباد	۱۵۲۴
۱۳۳- رویا بحرینیان	۱۱۶۶
۱۳۴- علی اصغر ناصر معدلی	۲۰۸۳
۱۳۵- سید معجز هدایت‌زاده	۲۱۳۷
۱۳۶- ماجده زرگران اصفهانی	۱۴۸۸
۱۳۷- فریبا دیانزاده	۱۳۷۴
۱۳۸- غلامرضا عبدی‌پور	۱۷۳۴
۱۳۹- فرهاد فتاح	۱۷۵۸
۱۴۰- امیر حسین محققی‌فرد	۱۹۶۰
۱۴۱- اسفندیار خجسته	۱۳۴۰
۱۴۲- محمد سعیدیارمند	۲۱۵۳
۱۴۳- محسن بهشتی	۱۱۷۱
۱۴۴- دینابت‌دانیال	۱۳۸۲
۱۴۵- فرامرز علیزاده مقدم	۱۷۱۹
۱۴۶- حمید رضا سامانیان	۱۵۴۲
۱۴۷- بهرام مشایخی	۱۹۳۱
۱۴۸- حسن پرویزی	۱۲۱۴
۱۴۹- ریتا اورشلیم	۱۰۷۴
۱۵۰- بتول خصوصی	۱۳۳۷