پلیس مخفی کاخ سفید را اشغال کرد

برای جلوگیری از ربوده شدن پرونده های واترگیت

مأمورین اف.بی.آی در اطاق‌ها و دفاتر همکاران نیکسون در کاخ سفید مستقر شدند

طرح جدید اصلاح قانون ازدواج

نامزدها قبل از ازدواج باید معاینه کامل پزشکی شوند

آزمایشگاهها موظفند نتیجه آزمایش ها را به اطلاع طرفین برسانند

از دختران و پسرانی که قصد زناشوئی دارند ۶ نوع آزمایش و معاینه پزشکی به عمل می‌آید صفحه ۱۳

در نیمه دوم خرداد

تقاضانامه حج دریافت میشود

صفحه ٤

شرفیابی وزیر ارتشهای فرانسه

روز گذشته روبرگاله وزیر ارتش های فرانسه بحضور شاهنشاه شرفیاب شده عکس ، مشارالیه را در این شرفیابی نشان میدهد

سفر هویدا به تونس

از اول تا چهارم خرداد انجام میگیرد

نخست وزیر در دهه سوم اردیبهشت از لهستان بازدیدمی کند در صفحه ٤

اعتبار خروجی گذرنامه

به یکسال افزایش یافت

صدور برگ خروج برای همیشه منسوخ شد در صفحه ٤

اطلاعات

چهارشنبه ۱۲ اردیبهشت ماه ۱۳۵۲ ـ شماره ۱٤۰۸۸ تکشماره ۵ ریال

دونفر از متهمین پرونده‌های کاخ سفید را زیرورو کردند

روزنامه واشنگتن استار نیوز :

ممکن است نیکسون استعفا بدهد

روزنامه های آمریکا نوشته‌اند تلاش نیکسون برای نجات خود نوشداروی پس از مرگ است

در صفحه ۲

سادات: شوروی بما اطلاع داد : مواظب باشید اوضاع خطرناک است

سادات گفت :

امریکا میخواهد مناطق نفتی اعراب را اشغال کند

در صفحه ۲

روبرگاله وزیر ارتش های فرانسه :

احاطه شاهنشاه در سیاست بین‌المللی همپایه ژنرال دوگل است

★ ایران در شرق همان وضعی رادارد که فرانسه در غرب دارد

از : احمد شهیدی

«احاطه شاهنشاه درسیاست بین‌المللی وامور جهانی همسطح و همپایه ژنرال دوگل است .» این نکته‌ای بود که «روبرگاله» وزیر ارتشهای فرانسه ، بطور صریح ، اظهار داشت.

وی که برای یک مسافرت چهار روزه به تهران آمده ، دیشب در ضیافتی که

بقیه در صفحه ٤

پیشنهاد یك شرکت معتبر فرانسوی برای

خرید کلیه کشباف صادراتی ایران

★ طبق این پیشنهاد پاریس حاضر است تریکوی محصول ایران را تا پنج سال آینده پیش خرید کند

★ در صورت پذیرفته شدن این پیشنهاد ، صادرات تریکوی ایران به ۶۰ میلیون دلار خواهد رسید.

در صفحه ٤

اطلاعیه باشگاه هواپیمائی شاهنشاهی شعبه باشگاه هواپیمائی شاهنشاهی در شیراز بزودی افتتاح خواهدشد.
آ ـ ۸۱۵۸

از شنبه ۱۵ اردیبهشت

رامش

بت جوانان در برنامه جدید

باکارا

پیشرو کاباره های جهان

مجمع عمومی فوق‌العاده صاحبان سهام بانک اعتبارات صنعتی

بمنظور تجدید انتخابات هیات مدیره و مدیر عامل بانك در ساعت یازده صبح روز پنجشنبه ۲۷ اردیبهشت ماه ۱۳۵۲ در محل بانك تشکیل خواهد شد .
از صاحبان سهام خواهشمند است در جلسه مزبور حضور بهمرسانند

مدیر عامل بانك اعتبارات صنعتی

خداحافظ رفیق !

سرپائی سایونارا

مدل استثنائی سال ۱۳۵۲ کفش وین

راحت ـ شیک و بادوام

بزودی در سراسر ایران ـ در کلیه فروشگاههای کفش وین عرضه میگردد

سایونارا ـ خداحافظ

درگذشت بانوی فاضله و نیکوکار هما ابتهاج را بعموم خانواده های داغدار خصوصا حضور جنابان آقایان مهندس احمد علی ابتهاج و مهندس عبدالمجید اعلم‌تسلیت گفته و خود را در این مصیبت بزرگ شریک میدانیم .

محمد علی امیرخانی و بانو

جناب آقای احمدعلی ابتهاج
مهندسین و کارگران کارخانه سیمان تهران و شمال

بانهایت تالم و تاثر درگذشت بانو هما ابتهاج همسر عزیز و ارجمندتان را تسلیت گفته خود را دراین ماتم بزرگ شریک و سهیم میدانند .

جناب آقای احمدعلی ابتهاج
مهندسین و کارگران کارخانه سیمان سفید دماوند

بانهایت تالم و تاثر درگذشت بانو هما ابتهاج همسر عزیز و ارجمندتان را تسلیت‌گفته خودرادراین‌ماتم بزرگ شریک و سهیم میدانند .

جناب آقای احمدعلی ابتهاج
مهندسین و کارگران کارخانه گچ‌تهران‌بانهایت‌تالم

وتاثردرگذشت بانو هما ابتهاج همسر عزیز و ارجمندتان را تسلیت گفته خود را دراین ماتم بزرگ شریک و سهیم میدانند .

جناب آقای احمدعلی ابتهاج
مهندسین و کارگران کارخانه پریفاب بانهایت‌تالم

و تاثر درگذشت بانو هما ابتهاج همسر عزیز وارجمندتان را تسلیت گفته خود را دراین ماتم بزرگ شریک و سهیم میدانند .

جناب آقای احمدعلی ابتهاج
اعضای هیئت مدیره و کارکنان شرکت سیمان تهران

بانهایت تالم وتاثر درگذشت بانو هما ابتهاج همسر عزیزوارجمندتان را تسلیت گفته خود را در این ماتم بزرگ شریک و سهیم میدانند.

جناب آقای احمدعلی ابتهاج
اعضای هیئت مدیره و کارکنان شرکت گچ‌تهران

بانهایت تالم و تاثر درگذشت بانو هما ابتهاج همسر عزیز و ارجمندتان را تسلیت گفته خود را در این ماتم بزرگ شریک و سهیم میدانند .

جناب آقای احمدعلی ابتهاج
اعضای هیئت مدیره‌و کارکنان شرکت سیمان شمال

بانهایت تالم وتاثر درگذشت بانو هما ابتهاج همسر عزیزوارجمندتان را تسلیت گفته خود را دراین ماتم بزرگ شریک و سهیم میدانند.

جناب آقای احمد علی ابتهاج
اعضای هیئت مدیره و کارکنان شرکت پریفاب

بانهایت تالم و تاثردرگذشت بانو هما ابتهاج همسر عزیز و ارجمندتان را تسلیت گفته خود را در این ماتم بزرگ شریک و سهیم میدانند .

جناب‌آقای احمدعلی ابتهاج

بانهایت تاثر و تاسف درگذشت شادروان بانو هما ابتهاج همسر عزیز و ارجمندتان را به آنجناب تسلیت گفته برای شما و دیگر بازماندگان سلامت و طول عمر آرزو میکنیم .

هیئت مدیره شرکت تبلیغاتی سینه

خانم مینو بیژن
در غم تو شریکیم
گروه دکور تلویزیون ملی ایران

مرکزمشاوره و نظارت بر تولید و فروش و وارداتو صادرات سیمان کشور

بدین وسیله فوت سرکار علیه بانو هما ابتهاج(اعلم) همسر گرامی جناب آقای مهندس احمد علی ابتهاج‌رئیس هیئت مدیره شرکتهای سیمان تهران و شمال را بعموم بازماندگان آن فقیده سعیده تسلیت گفته از پیشگاه‌خداوند متعال مسئلت مینماید که روح پرفتوح آن مرحومه را قرین رحمت فرماید .

رضا سوید دادخواه

با تالم و اندوه فراوان و در میان عمیق ترین تاثرات قلبی ، افسران ، کارشناسان ، مهندسین ، متخصصین و کارمندان سازمان جغرافیایی کشور درگذشت نابهنگام سرهنگ مهندس محمود شاه بنده دانشمند و متخصص علوم نقشه برداری را به بازماندگان آن شادروان به ویژه همسر گرامی و فرزندان ارجمند آن فقید سعید تسلیت عرض مینماید .

سازمان جغرافیایی کشور

فوت سرکار علیه بانو هما ابتهاج (اعلم) همسر محترم جناب آقای مهندس احمد علی ابتهاج موجب‌نهایت تاثر و تاسف شده است ، شرکتهای تولید سیمان کشور عموما در این مصیبت بزرگ شریک و از خداوندمتعال برای کلیه بازماندگان آن فقیده سعیده و مخصوصاجناب آقای مهندس ابتهاج ، صبر جمیل مسئلت دارند .

مدیر عامل شرکت سهامی سیمان فارس و خوزستان
مهندس سالور ـ مدیر عامل شرکت سهامی سیمان‌اصفهان
حسین همدانیان ـ مدیر عامل شرکت سهامی سیمان ری
مهندس‌اعتمادیه ـ مدیرعامل شرکت سهامی سیمان‌صوفیان
دکتر حجازی ـ مدیر عامل شرکت سهامی سیمان مشهد
مهندس زاهدی ـ مدیر عامل‌شرکت سهامی سیمان ساز
مهندس ازگمی ـ مدیر عامل شرکت سهامی سیمان کرمان آگاه .

جناب آقای مهندس عبدالمجید اعلم ـ جناب آقای مهندس احمد علی‌ابتهاج . سرکار خانم جهان اعلم . جناب‌آقای دکترغفار فرمانفرمائیان‌ـ خاندان محترم‌اعلم‌ـ خاندان محترم ابتهاج .

فاجعه درگذشت روانشاد هما اعلم موجب نهایت تاثر وتالم شد ، مراتب تسلیت و همدردی ما را بپذیرید.

هیئت مدیره و کارکنان شرکت سهامی‌خاص تله‌نک

ساعات کار ادارات مرکزی و شعب بانك رفاه کارگران

ساعات کار تابستانی ادارات مرکزی و شعب بانك رفاه کارگران ازتاریخ یکشنبه شانزدهم‌اردیبهشت ماه تاپایان‌شهریور ۱۳۵۲ را به شرح زیر باطلاع مشتریان گرامی میرساند :

۱ ـ ساعات کار ادارات مرکزی

شنبه تا چهارشنبه — ازساعت ۷صبح الی۱٤
پنجشنبه — از ساعت ۷صبح‌الی۱۲

۲ـ ساعات کار شعب و باجه ها

شنبه تا چهارشنبه صبحها از ساعت۷½ الی ۱۲
شنبه‌تا چهارشنبه بعداز ظهرهااز ساعت۱۷½ الی ۱۸½
پنجشنبه صبحها از ساعت ۷¾ الی ۱۲
(بعداز ظهر پنجشنبه ها تعطیل است)

بانك رفاه کارگران

باتاثر و تالم درگذشت شادروان دکتر اسدالله بیژن عضو ارجمند شورایعالی پیش‌آهنگی ایران را باطلاع میرساند :

مجلس ترحیم آن مرحوم از ساعت ۳ تا ۵ بعد از ظهر روز شنبه ۱۵ر۲ر۵۲ در مسجد مجد منعقداست.

رئیس شورایعالی پیش آهنگی ایران
امیر اسدالله علم

جناب آقای مجید اعلم

بدینوسیله درگذشت همشیره گرامی را تسلیت گفته بقای عمر و صبر و شکیبائی را برای شما و خانواده معظم آرزومندیم .

شیرین و فریدون معاضد

جناب آقای مهندس اعلم استاد ارجمند

درگذشت خواهر گرامانرا تسلیت عرض نموده برای جنابعالی و سایر بازماندگان صبر جمیل مسئلت می‌نمائیم.

مهندس کلانتری ـ مهندس کاوه ـ مهندس فریدی ـ مهندس احمدی .

سرکار خانم مهری اعلم

مصیبت وارده موجب‌نهایت تاسف وتاثر گردیده خود را در این غم شریک میدانم .

مهدی صبوری

جناب آقای مهندس عبدالمجید اعلم

باکمال تاسف وتاثر درگذشت نابهنگام خواهرعزیزتان را از طرف خود و کارمندان دفتر اسناد رسمی ۳۱۰ تهران تسلیت گفته بقاء عمر آنجناب و سایر بازماندگان را از خداوند متعال‌مسئلت‌مینمایم.

محمود فاضلی

جناب‌آقای مهندس مجید اعلم رئیس محترم هیئت مدیره سندیکای شرکتهای ساختمانی

فاجعه‌مولمه مرگ‌جانگداز بانوی بزرگوار هما اعلم(ابتهاج) را از طرف خود و کلیه اعضاء این سندیکا بجنابعالی صمیمانه تسلیت عرض میکنیم .

هیئت مدیره سندیکای شرکتهای تاسیساتی

ساعات کار تابستانی بانك سپه

از روز یکشنبه شانزدهم اردیبهشت ماه یکهزار و سیصد و پنجاه و دوتا اطلاع بعدی ساعات کار تابستایی اداره مرکزی ـ شعب ـ نمایندگیها وباجه‌های تابعه‌بانک سپه باستثنای روز های جمعه و تعطیلات رسمی برای مراجعه مشتریان محترم بقرار زیر خواهد بود .

۱ـ ایام هفته باستثنای روزهای پنجشنبه :
از ساعت ۷½ (هفت و ربع) تا ساعت ۱۳ (سیزده)

۲ـ پنج شنبه‌ها :
از ساعت ۷½ (هفت و ربع) الی ساعت ۱۲ (دوازده)

۳ـ بعداز ظهرهاباستثنای تعطیلات رسمی‌وروز های‌پنجشنبه
از ساعت ۱۷ (هفده) الی ۱۹(نوزده) برای انجام هرگونه عملیات بانکی

بانک سپه

دعوت از خریداران آپارتمانهای سازمان مسکن واقع در مقابل پارک ساعی

از خریداران محترم آپارتمانهای مقابل پارک ساعی دعوت می‌شود برای تهیه مقدمات تنظیم سند انتقال و تحویل آپارتمان خود از آخر اردیبهشت ماه جاری به مسئولان ذیربط که در محل آپارتمانها مستقر میباشند مراجعه فرمایند .

م‌الف ۲۳٤۸ سازمان مسکن

دعوت از خریداران آپارتمانهای سازمان مسکن در بهجت‌آباد

چون آپارتمانهای بهجت‌آباد از آخر اردیبهشت ماه جاری آماده تحویل می‌باشد، به منظور جلوگیری از اتلاف وقت‌ترتیبی داده شده است که‌از خریداران محترم بموجب دعوتنامه‌جداگانه در تاریخهای معین دعوت بعمل آید .

لذا انتظار و درخواست دارد که تاریخ دعوت‌نامه دقیقا مورد عنایت و توجه قرار گرفته و خریداران محترم در راس موعد به مسئولان ذیربط که‌درمحل آپارتمانها مستقر می‌باشند مراجعه نمایند. م‌الف ۲۳٤۸ سازمان مسکن

سناتورها خواستار انتخاب یك بازپرس بیطرف برای رسیدگی به پرونده واترگیت هستند

نیکسون ممکن است استعفاء بدهد

واشنگتن ـ سخنرانی رادیو ـ تلویزیونی دیروز نیکسون به بحران سیاسی بزرگی که به وسیله رسوایی واترگیت بوجود آمده پایان نداده است . عده زیادی از نمایندگان کنگره امریکا از اینکه نیکسون حاضر نشده است یك بازپرس مستقل را انتخاب و مامور کند تا درورای هرنوع شائبه طرفداری از عمر یازید انجام تحقیقات مربوط به قضیه واترگیت را بابی طرفی کامل و اعتراض ناپذیر برعهده بگیرد عمیقا اظهار تاسف کرده‌اند . درحال حاضر بزرگترین مسئولیت انجام این تحقیقات به « الیوت ریچاردسون » وزیر جدید دادگستری امریکا واگذار شده است و وی اختیار دارد تا در صورتی که لازم بداند یك بازپرس عالیمقام را برای کمك به انجام پژوهشهای قضایی درباره متهمین پرونده واترگیت انتخاب کند.

ادموند ماسکی سناتور مکرات آمریکایی دیشب اظهار داشت که برای ریچاردسون احترام زیادی قایل است امار یچاردسون یکی از اعضای خانواده رسمی هیئت حاکمه امریکا است و طبیعتا در چنان وضعی قرار ندارد تا بتواند با بی طرفی برای روشن کردن حقایق قضیه واترگیت تصمیم بگیرد .

از طرف دیگر سناتور جمهوری‌خواه «چارلز پرسی» با حمایت سناتور هم مسلك خود جیکوب جاویتس در نظر دارد قطعنامه‌ای به سنای امریکا پیشنهاد کند که به موجب آن از رئیس جمهوری خواسته خواهد شد تا بازپرس مستقلی را مامور رسیدگی بقضیه واترگیت سازد .به استثنای سناتور مایك مانسفیلد لیدر فراکسیون اکثریت سنای امریکا عده زیادی از دموکراتهای این مجلس نیز به نوبه خود از روش و پیشنهاد سناتور پرسی طرفداری کرده‌اند .

رسوائی قرن

روزنامه نیویورک تایمز دیروز در یک مقاله اساسی سخنرانی رادیو تلویزیونی روز شنبه نیکسون را تجزیه و تحلیل کرد و جنبه‌های گوناگون نابسامانیهای سیستم و دستگاه رهبری دولت وی را مورد انتقاد قرار داده است .

نیویورک تایمز مینویسد در سخنرانی دیروز نیکسون که به قضیه واترگیت اختصاص داشت تمام آنچه که غیر قابل اجتناب بود برشمرده شد اما از آنچه که ضرورت داشت سخنی به میان نیامد .

نویسنده مقاله نیویورک تایمز بعد از آنکه قضیه واترگیت را رسوایی سیاسی قرن» توصیف کرده روی نکات زیر انگشت گذاشته است :

ـ نیکسون بعد از یکتاخیر طولانی حاضر به جدا کردن حساب خود از برخی از نزدیکترین همکارانش شده است و به این ترتیب درواقع دست به کاری زده است که فرار از آن برای وی بکلی غیر ممکن بوده است درحالیکه از مدتها پیش آشکار شده بود که نقش های اشخاصی که اکنون استعفاهایشان مورد قبول نیکسون قرار گرفته در صحنه سیاست آمریکا پایان یافته است .

ـ تاکید نیکسون دراین موردکه شخص وی تا پایان مارس گذشته هیچ چیزی از حقایق ماجرای واترگیت نداشته است اندکی رنگ بی‌صداقتی دارد .

از فحوای سخنان دیروز نیکسون چنین استنباط میشود که وی هنوز هم از انجام کاری که تا بدین اندازه ضروری بنظر میرسد احساس پشیمانی میکند. نیکسون در این سخنرانی نشان داد که از برگزیدن اشخاصی که سابقا در دولت وی شرکت نداشته‌اند و نشاندن آنها بجای همکاران مستعفی خود ناراحت است . در حالیکه رئیس جمهور آمریکا باید بداند که تنها همین کار اخیر یعنی جلب همکاری کسانی که سابقه همکاری قبلی با دولت وی نداشته‌اند میتواند به اعاده اعتماد ملت آمریکا نسبت به دولت وی کمک کند. نیکسون بعد از آنکه قضیه واترگیت را رسوایی سیاسی قرن» توصیف کرده روی نکات زیر انگشت گذاشته است :

ـ نیکسون بعد از یکتاخیر طولانی حاضر به جدا کردن حساب خود از برخی از نزدیکترین همکارانش شده است و به این ترتیب درواقع دست به کاری زده است که فرار از آن برای وی بکلی غیر ممکن بوده است درحالیکه از مدتها پیش آشکار شده بود که نقش های اشخاصی که اکنون استعفاهایشان مورد قبول نیکسون قرار گرفته در صحنه سیاست آمریکا پایان یافته است .

ـ تاکید نیکسون دراین موردکه شخص وی تا پایان مارس گذشته هیچ چیزی از حقایق ماجرای واترگیت نداشته است اندکی رنگ بی‌صداقتی دارد .

از فحوای سخنان دیروز نیکسون چنین استنباط میشود که وی هنوز هم از انجام کاری که تا بدین اندازه ضروری بنظر میرسد احساس پشیمانی میکند. نیکسون در این سخنرانی نشان داد که از برگزیدن اشخاصی که سابقا در دولت وی شرکت نداشته‌اند و نشاندن آنها بجای همکاران مستعفی خود ناراحت است . در حالیکه رئیس جمهور آمریکا باید بداند که تنها همین کار اخیر یعنی جلب همکاری کسانی که سابقه همکاری قبلی با دولت وی نداشته‌اند میتواند به اعاده اعتماد ملت آمریکا نسبت به دولت وی کمک کند. نیکسون بعد از آنکه قضیه واترگیت را رسوایی سیاسی قرن» توصیف کرده روی نکات زیر انگشت گذاشته است :

ـ نیکسون بعد از یکتاخیر طولانی حاضر به جدا کردن حساب خود از برخی از نزدیکترین همکارانش شده است و به این ترتیب درواقع دست به کاری زده است که فرار از آن برای وی بکلی غیر ممکن بوده است درحالیکه از مدتها پیش آشکار شده بود که نقش های اشخاصی که اکنون استعفاهایشان مورد قبول نیکسون قرار گرفته در صحنه سیاست آمریکا پایان یافته است .

ـ تاکید نیکسون دراین موردکه شخص وی تا پایان مارس گذشته هیچ چیزی از حقایق ماجرای واترگیت نداشته است اندکی رنگ بی‌صداقتی دارد .

از فحوای سخنان دیروز نیکسون چنین استنباط میشود که وی هنوز هم از انجام کاری که تا بدین اندازه ضروری بنظر میرسد احساس پشیمانی میکند. نیکسون در این سخنرانی نشان داد که از برگزیدن اشخاصی که سابقا در دولت وی شرکت نداشته‌اند و نشاندن آنها بجای همکاران مستعفی خود ناراحت است . در حالیکه رئیس جمهور آمریکا باید بداند که تنها همین کار اخیر یعنی جلب همکاری کسانی که سابقه همکاری قبلی با دولت وی نداشته‌اند میتواند به اعاده اعتماد ملت آمریکا

نسبت به دولت وی کمک کند. نیکسون اعلام کرده است که از این پس هم وسعی خود را وقف پرداختن به امور وظایفی که طبق ادعای خود وی بسیار مهمتر از قضیه واترگیت هستند خواهد کرد ولی این قضیه با بحران بی اعتمادی که در آمریکا بر پا کرده مهمتر از آن است که رئیس جمهور آمریکا بتواند به آسانی اهمیت آنرا تخطئه کند .

بسیاری از روزنامه‌های امریکائی نوشته‌اند تلاش نیکسون برای نجات خود درحکم نوشداروی پس از مرگ است .

استعفای نیکسون

روزنامه واشنگتن استارنیوز چاپ واشنگتن اعلام کرد که ریچارد نیکسون ممکن است براثر جنجالی که قضیه واترگیت برپا کرده است مجبور شود از مقام ریاست جمهوری آمریکا استعفا کند . واشنگتن «استار نیوز» از جمله روزنامه هایی است که تا پیش از جنجال واترگیت از دولت نیکسون طرفداری میکرد . مطبوعات آمریکا دیروز بطور کلی واکنش هایی حاکی از بدگمانی در برابر سخنرانی رادیو تلویزیون نیکسون ابراز کرده‌اند . مهمترین روزنامه های آمریکایی عقیده دارند که نیکسون بقدر کافی برای جلب اعتماد متزلزل شده مردم آمریکا تلاش نکرده و ثابت کرده است که مصمم نیست تا تمام معایب و بلیاتی را که رسوایی واترگیت یکی از محصولات آن است ریشه کن کند .

روزنامه واشنگتن استارنیوز که در شماره دیروز خود باتیتر درشت نیکسون را مورد حمله قرار داده نوشته است او در سخنرانی خود صریحا از مردم آمریکا خواهش کرده است که بوی شانس دوباره‌ای بدهند تا ثابت کند که سزاوار اعتماد ملت آمریکا است .

اما تعداد مردانی که بتوانند واقعا شانس دوباره‌ای بدست آورند انگشت شمار است مضافا به اینکه درمورد دولت نیکسون مردان بی‌سپاسی که طی دوران خدمتشان در این دولت قابدان اندازه نسبت به مملکت و ملت خود نمك‌نشناسی نشان داده‌اند بدون شك مستحق برخورداری از شانس دوباره‌ای را که نیکسون تقاضا کرده است نیستند . آقای نیکسون شب گذشته در نطق خود به مایاد آوری کرد که هنوز ۱۳۶۰ روز دیگر از دوران زمامداری وی باقی مانده است **ولی اکنون این امکان بوجود آمده است که تحولات بعدی قضیه واترگیت ادامه تصدی مقام ریاست جمهوری آمریکا را بوسیله وی غیر ممکن سازد .**

برای جلوگیری از ناپدیدشدن پرونده‌های واترگیت

پلیس مخفی قسمتی از کاخ سفید را اشغال کرد

واشنگتن ـ وزارت دادگستری و اداره آگاهی فدرال آمریکا (اف. بی. آی) دیروز ماموران خود را به کاخ سفید واشنگتن فرستادند تا کاخ سفید را تحت کنترل درآورند و از ناپدید شدن اسناد مربوط به پرونده های سوابق عمل سه نفر از مشاوران رئیس جمهور آمریکا که روز دوشنبه گذشته پس از کشیده شدن پای آنها به ماجرای جاسوسی واترگیت استعفا کرده‌اند جلوگیری کنند .

اسناد و مدارکی که وزارت دادگستری آمریکا و اف. بی. آی مشترکا برای جلوگیری از ناپدید شدن آنها مداخله کرده‌اند بطور عمده مربوط به سوابق کار و فعالیت‌های باب هالدمن رئیس پیشین دبیرخانه کاخ سفید و جان اهرلیچمن مشاور سابق نیکسون در امور امنیت داخلی است

در کاخ سفید واشنگتن اطاقها ودفاتری که تا چند روز پیش مورد استفاده عده‌ای از نزدیکترین همکاران مورد اعتماد ریچارد نیکسون قرار داشت دیشب بوسیله کارآگاهان اف . بی.آی و ماموران ویژه وزارت دادگستری اشغال شد .

تعداد زیادی از این ماموران مخصوصا در اطاق هایی که محل کار باب هالدمن رئیس سابق دبیرخانه کاخ سفید ـ جان اهرلیچمن مشاور نیکسون در امور داخلی و جان دین رایزن حقوقی و قضایی برکنار شده رئیس جمهور آمریکا بودند مستقر شده‌اند .

طبق اطلاعی که از منابع نزدیک به کاخ سفید بدست آمده است هالدمن واهرلیچمن که هر دو بعلت برملا شدن نقش هایشان در قضیه واترگیت روز دوشنبه استعفا کرده‌اند در آخرین روزها قبل از استعفا در میان قفسه‌ها و بایگانیهای کاخ سفید کند و کاو کرده‌اند تا اسنادی را که ممکن است برای اثبات بی گناهیشان در ماجرای واترگیت مفید باشد بدست آورند.

اعتراف همکار نیکسون

«جان اهرلیچمن» مشاور پیشین رئیس جمهور آمریکا در امور امنیت داخلی که روز دوشنبه اخیر بدنبال برپا شدن جنجال در باره نقش وی در قضیه «واترگیت» استعفا کرده است در یک جلسه بازجویی که بوسیله کارآگاهان اف .بی.آی انجام گرفت اعتراف کرد که به «گوردون لیدی» و «هاوارد هنت» ماموریت داده بود در باره پرونده‌های محرمانه وزارت دفاع آمریکا تحقیقاتی انجام دهند. «گوردون لیدی» و «هاوارد هنت» هردو از متهمین اصلی قضیه واترگیت هستند و ماه ژوئن گذشته در حین ارتکاب جاسوسی در مقر ستاد انتخاباتی حزب دمکرات آمریکا در «واترگیت» بدام افتاده‌اند . در آن روز علاوه بر «لیدی» و «هنت» ۵ نفر دیگر از اعضای کمیته تجدید انتخاب نیکسون به اتهام کار گذاشتن دستگاه ضبط صوت مخفی و «میز استراق سمع وجاسوسی» در واترگیت دستگیر شدند.

«اهرلیچمن» مضافا تایید کرده است که وی شخصا در جریان سرقت پرونده آزمایشهای روانی متعلق به دانیل الزبرگ قرار داشته است . الزبرگ که سابقا مدتی در وزارت دفاع آمریکا بعنوان یک محقق خدمت میکرد همان کسی است که مندرجات برخی از اسناد محرمانه وزارتخانه مذکور را در باره درگیری آمریکا در جنگ هندوچین فاش و منتشر کرد. وی اکنون باتهام همین کار در یکی از دادگاه‌های لوس آنجلس به محاکمه کشیده شده است . «لیدی» و «هنت» علاوه برنقش های مستقیمی که در قضیه واترگیت داشتند متهمند که بدفتر کار روانپزشکی که الزبرگ را معاینه کرده است دزدانه یورش برده واسناد حاوی نتایج آزمایشهای روانی «الزبرگ» را ربوده‌اند . هدف از ربودن اسناد مذکور عبارت از این بوده است که الزبرگ در دادگاه هیچ شانسی برای تبرئه شدن نداشته باشد وبه سنگین‌ترین مجازات ممکن محکوم شود.

قضیه ارتباط جان اهرلیچمن مشاور مستعفی نیکسون در امور امنیت داخلی باربوده شدن اسناد آزمایشهای روانی الزبرگ بوسیله «مایتوبایرن» قاضی فدرال لوس آنجلس که ریاست دادگاه مامور محاکمه الزبرگ را برعهده دارد برملا شد است . این قاضی چند هفته پیش گفته بود که بعضی از اطرافیان رئیس جمهور آمریکا و از جمله «اهرلیچمن» بطور خصوصی باوی تماس گرفته واز قول نیکسون به او پیشنهاد کرده‌اند که کفالت مدیریت اداره آگاهی فدرال آمریکا ـ اف .بی.آی را برعهده بگیرد اما قاضی نامبرده جواب داده است که تا وقتی مشغله وی در محاکمه دانیل الزبرگ ادامه داشته باشد قبول پیشنهاد تصدی قائم‌مقامی ریاست اف.بی.آی برایش غیر ممکن است.

سادات گفت امریکا میخواهد منابع نفت اعراب را اشغال کند

قاهره ـ پرزیدنت انورالسادات شورویها را از حل وفصل مسالمت‌آمیز اختلافات اعراب و اسرائیل برحذر داشت.

رئیس جمهوری مصر که بمناسبت روز اول مه در «محله‌الکبری» سخن میگفت تاکید کرد تنها مسئله مورد اختلاف که مصر را از «دوستان شوروی» خود جدا میکند چگونگی حل و فصل مسالمت‌آمیز اختلافات موجود است .

سادات گفت «ما حاضریم از صلح سخن بگوئیم بشرط آنکه پایه‌های آن بر عدالت و انصاف استوار باشد نه صلحی که باراهزنی و کشتار مردم توام باشد. درحالیکه هدف کلیه طرحهای امریکا برای حل اختلافات اعراب و اسرائیل ادامه آتش‌بس و حفظ وضع موجود است تا از این راه منافع و هدفهای امریکا و اسرائیل برآورده شود.

سادات پس از اشاره باینکه به عقیده برژنف راه‌حل دیگری جز راه‌حل مسالمت‌آمیز برای اختلافات خاورمیانه وجود ندارد رهبران کرملین را از ادامه این روش برحذر داشت و گفت راه‌حل مسالمت‌آمیزی که امریکا پیشنهاد میکند جز خدعه و نیرنگ چیز دیگری نیست دوستان شوروی ما باید بدانند که آنچه دیروز بزور گرفته شده است جز با اعمال زور پس گرفته نمیشود.

آنها همچنین باید بدانند که ما به دوستی خود نسبت به شوروی خیانت نخواهیم کرد ولی روش خود را به مقتضای منافع ملی خودمان تعیین میکنیم .

سادات ضمن بحث از مسئله «میراژ» ها اسرائیل را متهم کرد که برای تیره ساختن روابط بین فرانسه و مصر از یکسو وفرانسه و لیبی از سوی دیگر دست به مبارزه شدیدی زده است و رئیس جمهوری مصر گفت :

اسرائیل خود را قیم و سرپرست قانونی این منطقه میداند و میخواهد هرطور که دلش بخواهد سلاحها در بین کشورها سیم شود. اسرائیل با این مبارزه تبلیغاتی میخواهد بین ما واروپای غربی جدائی افکند .

سادات در مورد حمله اسرائیل باقامتگاههای رهبران فلسطین در بیروت گفت :

این حمله ثابت می کند که اسرائیل با پشتیبانی امریکا گستاخی را تا کجا رسانیده است .

رئیس جمهوری مصر گفت امریکا که در حال حاضر دوچار بحران شدید «انرژی» شده است میخواهد منابع نفتی عربی را اشغال کند .

سادات گفت شوروی نسبت به مصر صمیمی است و ما از آن کشور سپاسگزاریم ودوستی مصر و شوروی بجائی رسیده که دولت شوروی بما اطلاع داد. «مواظب خودمان باشیم، وضع خطرناك است» .

حمله به لبنان

بدنبال نطق سادات خبرگزاری خاورمیانه اخطار کرد که اسرائیل خود را برای حمله دیگری به لبنان آماده کرده است واین موضوع سبب نگرانی اعراب شده است .

چند جنگنده اسرائیلی دیشب برفراز سواحل جنوبی لبنان به پرواز درآمدند و در بیروت سخنگوی سازمان های چریکی عرب اعلام داشت که اسرائیل درنظر دارد مواضع فلسطینی ها را در لبنان بمباران کند .

وی گفت: کشورهای عربی باید قبل از آنکه اسرائیل دست به چنین اقدامی بزند از طریق مراجع بین‌المللی آن کشور را از چنین اقدامی برحذر دارند.

گلدامایر نخست‌وزیر اسرائیل گفت او امیدوار است مصریها بخاطر خودشان تهدیداتی را که درباره جنگ جدید کرده‌اند، اجرا نکنند. نخست‌وزیر اسرائیل ضمن پاسخ به سئوالات دانشجویان در اجتماعی که در بیت‌المقدس تشکیل شده بود گفت بروز جنگ جدیدی بخصوص برای جوانان مصری که بجنگ فرستاده خواهند شد تاسف‌آور خواهد بود. چون رئیس جمهوری مصر می‌داند که نتایج مورد نظر خود را از جنگ بدست نخواهد آورد .

وزیر بهداشت اسرائیل نیز به مصر توصیه کرد که از انجام هرگونه اقدامی که سبب تشدید بحران در منطقه عربی خاورمیانه گردد جلوگیری کند .

وزیر بهداشت اسرائیل گفت: رئیس جمهوری مصر باید بداند که جنگ دیگری در خاورمیانه عربی سبب تشدید اوضاع بحرانی این منطقه خواهد شد.

شیمون پرز وزیر حمل و نقل اسرائیل گفت رئیس جمهوری مصر شیپور جنگ را به صدا درآورده است واگر تهدیدهای او در مورد جنگ با اسرائیل درست باشد ، باید بگویم انور سادات مصر را به یک فاجعه ملی خواهد کشاند .

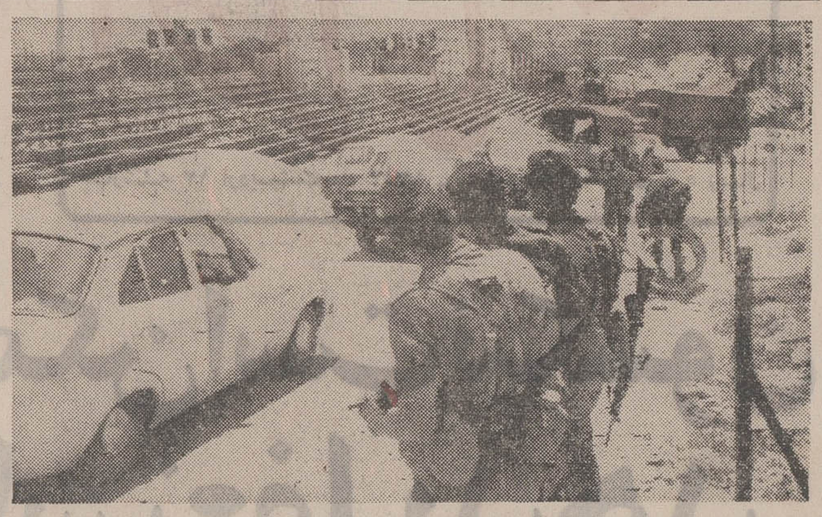

در اورشلیم مقدمات رژه بزرگ سالروز تاسیس اسرائیل که ۵ روز دیگر برپا می‌شود بسرعت فراهم می‌شود. بعلت مخالفت شدید اعراب با برپا شدن این رژه در شهر اورشلیم که نیمی از آن تا سال ۱۹۶۷ متعلق به اردن بود سفرای کشور های بزرگ اعلام کرده‌اند که در این مراسم حضور نخواهند یافت . در عکس یک صحنه از تلاش برای آماده کردن شهر جهت این رژه دیده می‌شود. گروهی از سربازان مراقب اوضاع هستند وگروهی دیگر در اطراف خیابان سیم‌خاردار نصب میکنند. جایگاه تماشاچیان نیز در عکس دیده میشود. عکس رادیوئی اطلاعات

انفجار هواپیما و قتل وزیر خارجه یمن جنوبی احتمالا خرابکاری بوده است

بیروت ـ گزارشهائی که در باره فاجعه هوائی حضرموت در یمن جنوبی به بیروت رسیده حاکی است که در جریان حادثه سرنگون شدن هواپیمای نظامی یمن جنوبی ۲۶ نفرجان سپرده‌اند که ۲۲ نفر آنها دیپلمات بوده‌اند .

بطور کلی فاجعه هوائی دیروز ضربت شدیدی به یمن جنوبی وارد کرد هنوز چگونگی حادثه روشن نشده است ولی ازیك منبع یمنی در بیروت کسب اطلاع شده که هواپیمای نظامی «دی.سی ـ ۳» ، حامل دیپلمات ها هنگام پرواز برفراز منطقه «حضرموت» «منفجر» شده است علت انفجار هنوز معلوم نشده اجساد قربانیان در میان بقایای متلاشی شده هواپیما پیدا شده و به عدن انتقال داده شده‌اند.

از دیروز بمدت یك هفته در سرتاسر یمن جنوبی و یمن شمالی عزای ملی اعلام شده و پرچمها در سراسر دو کشور بحال نیمه افراشته درآمده است .

رادیو عدن برنامه عادی خود را قطع کرده و آیات قرآن پخش می کنند برنامه کلیه جشن هائی که بمناسبت روز اول ماه مه ترتیب داده شده بود لغو گردیده و جنازه مقتولین فردا با تشریفات رسمی بخاك سپرده خواهد شد.

دیپلماتهای مقتول یمن جنوبی در نخستین کنفرانس روسای میسیون های دیپلماتیك یمن جنوبی که از روز ۱۵ آوریل در پایتخت این کشور تشکیل شده بود شرکت کرده بودند و در پایان کنفرانس دیپلماتی به یك سفر «اطلاعاتی» در داخل کشور دست زده بودند تا از نزدیك با ثمرات «انقلاب» یمن آشنا شوند .

بدنبال این فاجعه هوائی از طرف بسیاری از رهبران کشور های جهان تلگرامهای تسلیت به عدن مخابره شده است .

قاضی عبدالرحمن ایریانی رئیس جمهوری یمن شمالی ضمن پیام تسلیت آمیزی که به عنوان «سالم ربیع علی» فرستاده نوشته است ملت و دولت یمن شمالی خود را در غم واندوه خانواده قربانیان ملت و دولت یمن جنوبی سهیم میداند. وزارت خارجه انگلستان نیز از حادثه سقوط هواپیما اظهار تاسف کرد .

در محافل سیاسی بیروت گفته می‌شود که ممکن است هواپیمای حامل وزیر خارجه و دیپلمات های یمن جنوبی براثر خرابکاری عناصر مخالف حکومت مارکسیست یمن جنوبی منفجر شده باشد. یمن جنوبی دارای نخستین وتنها حکومت مارکسیستی دنیای عرب است . حادثه هواپیما درنزدیکی مرز های عربستان سعودی وعمان و مسقط روی داده است .

کشتار بیماری اسرار آمیز در بنگلادش

داکا ـ روزنامه‌های «داکا» گزارش دادند که در شهر کوچك «مینهاپور» واقع در ۲۰۰ کیلومتری شمال پایتخت بیست نفر براثر ابتلا بیك «بیماری اسرارآمیز» جان سپرده‌اند وصدها نفر دیگر نیزدر بیمارستانها بستری گردیده‌اند .

طبق گزارش محافل پزشکی بنگلادش بیماری که از «مینهاپور» شیوع یافته یك نوع بیماری اسهال خونی است.

نگرانی عربستان و قطر از خرابکاری در خلیج فارس

دوحه ـ عربستان سعودی و قطر نسبت به نفوذ عناصر خرابکار در منطقه خلیج فارس اظهار نگرانی کرده و گفته‌اند که این عناصر ایدئولوژیهای مخربی را اشاعه میدهند که هیچ ربطی با تاریخ و مذهب ما ندارد .

این موضوع در بیانیه مشترک در پایان سفر رسمی شیخ خلیفه بن احمد آل‌ثانی امیر قطر به عربستان سعودی عنوان شده است .

قطر و عربستان سعودی در این بیانیه گفته‌اند که با سایر همسایگان برادر خود در خلیج فارس برای حفظ امنیت و ثبات منطقه در مقابل خرابکاری و تضمین عمران و رفاه آن همکاری خواهند کرد . آنها همچنین همبستگی تمام اعراب و کشور های اسلامی را با مردم فلسطینی در مبارزه برای بدست آوردن حقوقشان خواستار شده‌اند .

حکمت گزارش

از چند نقطه

مردان مسلح کودکان مدرسه را به گروگان گرفتند

پئوریا (ایلینویز)ـ سه مرد مسلح دیروز وارد یکی از مدارس ابتدایی کاتولیکی پئوریا (درایلینویز) شدند و پس از گروگان گرفتن کودکان دانش آموز تهدید کردند که اگر پلیس یك دستگاه بی سیم و تعدادی تفنك در اختیارشان نگذارد کودکان را به قتل خواهند رساند . پلیس بلافاصله ساختمان مدرسه را محاصره کرد .

در گیرودار حوادثی که بعدا اتفاق افتاد یکی از این سه نفر به قتل رسید وی هنگامیکه از مدرسه خارج میشد و فریاد میکشید که مرا بکشید ! مرا بکشید ! هدف گلوله قرار گرفت و در دم از پای درآمد.

عده زیادی از ماموران پلیس اطراف مدرسه را محاصره کرده بودند .

دو نفر باقیمانده مردان مسلح سرانجام خود را تسلیم کردند و بازداشت شدند این افرادبعد ازارتکاب یك سرقت مسلحانه هنگامیکه سعی داشتند از چنك پلیس فرار کنند در سر راه خود وارد مدرسه کاتولیکی شده‌بودند. به‌هیچیك‌از کودکان دانش‌آموز این مدرسه که بوسیله مهاجمین مسلح به گروگان گرفته شده بودند آسیبی نرسید .

در آرژانتین وضع فوق‌العاده اعلام شد

بوئنوس‌ایرس ـ قتل یک دریاسالار آرژانتینی موجب خشم افسران و افراد نیروی دریائی شده و این افراد از دولت خواسته‌اند که برای جلوگیری از تکرار این حوادث دست باقدامات جدی بزنند . ضمنا ازدیروز در بوئنوس آیرس و پنج ایالت دیگر آرژانتین وضع فوق‌العاده اعلام شد . هکتور کامپورا رئیس جمهوری منتخب آرژانتین دیروز از مادرید رهسپار بوئنوس ایرس شد در محافل پایتخت آرژانتین گفته شد که هکتور کامپورا در یک جلسه فوق‌العاده با شرکت اعضای شورای موقت نظامی برای رسیدگی به حادثه سوء قصد روز گذشته شرکت میکند . ژنرال آلساندرولانوس رهبر نظامی آرژانتین امروز شورای نظامی این کشور را به تشکیل یک‌جلسه فوق‌العاده دعوت کرد تا با حضور هکتور کامپورا در باره امنیت ملی آرژانتین تبادل نظر کنند . ژنرال بازنشسته آرژانتینی هنگامیکه در اتومبیل خود در یکی از خیابان های پر ازدحام حرکت میکرد ، بضرب گلوله از پای درآمد . بیانیه‌ای که بمناسبت این حادثه از طرف چریکهای افراطی دست چپی آرژانتین انتشار یافت حاکی است که یکی از اجرا کنندگان سوء قصد بر اثر اصابت گلوله پلیس کشته شده است .

تظاهرات دست چپی ها در اسرائیل

تل‌آویو ـ خبرگزاری فرانسه از تل‌آویو گزارش داد که دیروز صدها جوان اسرائیلی وابسته به سازمان های افراطی دست‌چپی ، ضد صهیونیستی و دست‌چپی جدید در مقابل بی تفاوتی عمومی تظاهراتی را در تل آویو برپا داشتند . دو ساعت پس از این تظاهرات اعضای وابسته به سازمان دست چپی متمایل به مسکو در میدان مرکزی تل‌آویو تظاهراتی برپا داشتند . اعضاء این سازمان که متشکل از اعراب و اسرائیلی‌ها است شعارهائی با خود حمل میکردند که با مخالفت رهگذران خصوصا مهاجران یهودی شوروی روبرو شد.

فاطمیه در شام با هیئت مهدیه

حرکت ۱۸ خرداد باکلیه مخارج غیراز گذرنامه ۲۱۰۰ تومان بمدت ۱۵ روز وزمینی از ترکیه ۱۶۰۰ تومان بمدت ۲۰ روز تلفن ۹۳۶۷۸۰

آ ـ ۸۰۷۰

آگهی استخدام

سازمان صنایع نظامی بمنظور تکمیل کادر پرسنلی خود احتیاج به اشخاص زیر دارد و با حقوق مکفی استخدام می نماید :

۱ـ مهندس برق	۶ نفر
۲ـ مهندس مکانیک	۹ نفر
۳ـ مهندس شیمی	۲۲نفر
٤ـ مهندس تاسیسات و تهویه	۵ نفر
۵ـ مهندس طراح و نقشه کشی	۱ نفر
۶ـ مهندس طراح و برنامه ریز	۱ نفر
۷ـ لیسانسیه فیزیک	٤ نفر
۸ـ لیسانسیه حسابداری	٤ نفر
۹ـ تکنیسین شیمی	٤۰نفر
۱۰ـ تکنیسین مکانیک	۸ نفر
۱۱ـ تکنیسین دیگ بخار	۱ نفر
۱۲ـ تکنیسین برق و تاسیسات و تلفن	۱٤نفر
۱۳ـ تکنیسین طراح و نقشه کشی	۲ نفر
۱٤ـ تکنیسین کشاورزی	٤ نفر
۱۵ـ تکنیسین تلگرافچی	٤ نفر

داوطلبین حائز شرایط بالا میتوانند همه روزه راس ساعات اداری تا تاریخ ۱۳۵۲٫۲٫۲۹ با در دست داشتن مدارک تحصیلی ـ سربازی و شناسنامه جهت کسب هرگونه اطلاعات بیشتر به مدیریت اموراداری سازمان واقع درسلطنت آباد مراجعه نمایند .

م الف ۱۹۸۳

سازمان صنایع نظامی

۱ـ۲ آ ـ ۷۳۱۲

آگهی استخدام

سازمان صنایع نظامی برای امور ترجمه مکاتبات ومکالمات احتیاج به ۳ نفر مترجم ورزیده زبان فرانسه جهت خدمت در منطقه پارچین واقع در ٤۰ کیلو متری شمال شرق تهران دارد، داوطلبان برای کسب اطلاعات بیشتر و مصاحبه همه روزه از ساعت ۷ الی ۲ بعداز ظهر به آدرس سلطنت‌آباد ، سازمان صنایع نظامی کمیته طرح شیمیائی مراجعه نمایند .

۱ـ۳ آ ـ ۸۰۹۸

DUBAI EXPORT CO.
Head Office: DEIRA, DUBAI (U.A.E.)
P. O. BOX 4489
Cable EXPODUBA
Tele 25438 / 25430
Telex DB 510

ایس شرکت نمایندگی انحصاری کارخانجات عظیم لوسترهای کریستال "کینکل دای" آلمان غربی را در خاورمیانه بعهده دارد وواگذاری نمایندگی انحصاری ایران را به موسسات علاقمند با مناسب ترین قیمتها وبهترین شرایط پیشنهاد میماید . لوسترها در ایس کارخانه از بهترین انواع کریستال اصل در متجاوز از ۱۰۰۰ نوع وبه وزن از یك الی ۱۱۲ کیلوگرم میباشند علاقمندان میتوانند جهت کسب کاتالوگها وصورت قیمتها را مطالبه فرمایند .

موبی دیک
مجلل ترین میهمانی را با غذاهای ایرانی و فرنگی در منزل شما ترتیب میدهد
میدان ولیعهد خیابان شقاقی شماره ۵۵ تلفن ۴۸۹۶۰
MOBY-DICK

«اتاق بدون کتاب، همچون پیکری است بدون روح»
ـ سیسرون ـ

به تازگی منتشر کرده‌ایم:

- کله گردها و کله تیزها ـ برتولت برشت ـ بهروز مشیری
- بازگشت از شوروی ـ آندره ژید ـ جلال آل احمد
- چین سرخ ـ ادگار اسنو ـ سیف غفاری (قطع جیبی)
- روانشناسی مدیریت ـ هارولد ج . لیویت ـ دکتر رضا شاپوریان
- روانشناسی کودك ـ لستر وآلیس کرو ـ مشفق همدانی ـ چاپ سوم

مؤسسهٔ انتشارات امیرکبیر

آدرس جدید: کمپرسورسازی ایران «شرکت سهامی عام»
خیابان کاخ نبش بزرگمهر شماره ۱۴۱
طبقه چهارم تلفن ۴۷۷۵۸ ـ ۴۸۵۶۳

استوک‌سیتی در بازی دیروز جدی نبود

نکات گفتنی

در حاشیه مسابقه دیروز

- استقبال مردم از مسابقات فوتبال روز بروز بیشتر میشود . با آنکه‌مسابقه دیروز در روزی غیر از روز تعطیل‌انجام‌شد، جمعیتی بیش از ۲۵ هزار نفر را به امجدیه کشاند . شنیدیم که حتی‌عده‌ای‌ازتماشاگران نیز در پشت درهای امجدیه ماندند و نتوانستند مسابقه را تماشا کنند .
- مثل تمام تیم‌های حرفه‌ای که برای پول بازی می کنند ، استوک‌سیتی‌نیز دیروز بی‌تفاوت بازی میکرد . در بسیاری از لحظات یاران این تیم حتی حال دنبال توپ دویدن را نیز نداشتند! مسابقه برای آن‌ها تنها جنبه یک تمرین‌ابتدائی را داشت .
- حسین کلانی یار محبوب تیم ملی فوتبال دیروز پس از مدتها دوری از میدان ، در تیم منتخب تهران در پست گوش راست ظاهر شد . گرچه کلانی دیروز یک موقعیت مناسب را برای زدن گل بدلیل‌عدم آمادگی بدنی از دست داد ولی او میتواند تا چند هفته دیگر در فرم دلخواه خود قرار گیرد. این‌نکته نیزگفتنی است که مسابقه دوبین کلانی و دفاع چپ استوک سیتی نشان دهنده‌سرعت وتیزچنگی او در ربودن توپ از دست حریف است

پیروزی تیم والیبال مدرسه عالی ترجمه

تیم والیبال مدرسه‌عالی ترجمه تهران که بنابدعوت فرمانداری کل سمنان برای انجام مسابقه به‌آن فرمانداری رفته‌بود ، دریک‌بازی فشرده و توام بارقابت سخت بانتیجه ۳بر۲ تیم والیبال فرمانداری کل سمنان را شکست داد .

دیدار استوک‌سیتی و تیم‌منتخب‌تهران با نتیجه ۱ بر ۱ مساوی شد

در یک مسابقه دوستانه تیم فوتبال باشگاه استوک‌سیتی انگلیس ، در برابر نامزد های تیم ملی ایران به نتیجه مساوی ۱ بر ۱ رسید .

تیم فوتبال استوک سیتی از باشگاه های دسته اول انگلیس که‌از ستارگانی چون «گوردن‌ـ بنکس»و«جف هورست» بهره‌مند میباشد تنها مسابقه خود را دیروز در حضور بیش‌از ۲۵ هزار تماشاگردرامجدیه برگزار کرد و به نتیجه مساوی دست یافت .

بطور کلی بازیگران استوک سیتی در این مسابقه ، حالت جدی نداشتند و حتی نیروی متوسط خود را نیز در زمین نشان ندادند .

در تمام طول بازی استوک‌ـ سیتی حالت‌تدافعی نشان میداد و بهیچوجه تمایل بـه گل زدن از خـود نمایـان نساخت . گوردن‌بنکس که در مسابقه‌های جام جهانی۱۹۷۲ مکزیکوسیتی ستاره دروازه‌بانان دنیا لقب گرفته بود ، دیروز کمترین احساس مسئولیتی‌برای حفاظت از دروازه نمیکرد .

تیم منتخب تهران در این مسابقه۳باردروازه گوردن‌بنکس را مورد حمله شدید قراردادکه طی آن یکبار موفق به‌گشودن دروازه حریف شد .

دقیقه ۱۵ ، زمانی که‌مهدی لواسانی توپ را از جناح چپ روی‌دروازه استوک‌سیتی سانتر کرد و مسعود مژدهی باضربه سر دروازه‌حریف‌را نشانه‌رفت، بنکس کوچک ترین عکس‌العملی از خود نشان نداد و از آنجا که ستاره دروازبانان جهان با اقبال خوش نیز مواجه بود ، توپ‌مسعودمژدهی پس‌ازاصابت بدزمین ازبالای‌دروازه بخارج رفت .

گرچه دروازه استوک‌سیتی در این دقیقه از خطر نجات یافت اما ده دقیقه بعد ، تیم منتخب تهران‌دریک نفوذ جمعی وسیله ، حسین کلانی ، ابراهیم آشتیانی،غلام‌وفاخواه ،توانست با یک ضربه‌خیره کننده مسعود مژدهی که در حالت برگردان از داخل محوطه روی دروازه گوردن‌بنکس زده شد ، دروازه استوک سیتی را باز کند . اگر گوردن‌بنکس عکس‌العملی روی این توپ نشان میداد و توپ به‌دروازه رامیافت ،یکی از زیباترین گل هائی میبود که بنکس درطول‌بازی خودپذیرفته است .

تنها خطری که استوک‌سیتی توانست روی دروازه تهران ایجاد کند ، در دقیقه ۴۰ بود. در این دقیقه «رابرتسان» از جناح راست‌توپ‌خوبی‌را جلوی دروازه ناصر حجازی فرستاد اما «گرین‌هاف» باوجود اینکه در یک موقعیت عالی‌قرار داشت نتوانست خودرا بتوپ برساند.

هنوز ۲ دقیقه از نیمه دوم سپری نشده بود که منصور رشیدی دروازه‌بان تهران که‌از نیمه دوم وارد بازی شده بود ، روی اشتباه‌خودو خروج‌بیموقع از دروازه ، سبب شد «جف ـ هورست»باهوشیاری‌درمجادله‌ای که با جعفر کاشانی و ابراهیم آشتیانی داشت ، در یک آن از فرصت استفاده کند و توپ را وارد دروازه‌تیم تهران‌نماید.

رشیدی در این مسابقه ۲بار خروج بیموقع‌از خود نشان‌داد که یکبار‌آن‌منجر به جای‌گرفتن توپ در دروازه شد . لیکن او روی‌توپ‌های هوائی عکس‌العمل های مناسبی ازخود نشان‌داد.

دقیقه ۷۳ ،دروازه استوک‌ـ سیتی باردیگر از خطر نجات یافت و چنانچه حسین کلانی روی توپی‌که از ابراهیم‌آشتیانی از جناح راست دریافت کرد ، تعادل خودرا حفظ میکرد ،می توانست دومین گل تهران را به ثبت برساند .

پیروزی مدرسه عالی بیمه

تیم تنیس روی‌میز پسران مدرسه‌عالی بیمه تهران دریك مسابقه دوستانه تیم دانشکده علوم ارتباطات‌قهرمان تنیس‌روی‌میز دانشگاهها و مدارس‌عالی کشور رابانتیجه ۵بر۳ مغلوب کرد .

مدرسه‌عالی بیمه‌تهران در مسابقات قهرمانی‌دانشگاه ها و مدارس عالی‌کشور مقام چهارم را داشته است .

گوردن‌بنکس ستاره‌دروازه‌بانان دنیا و نگهبان دروازه انگلیس در مسابقه های فوتبال جام جهانی لندن ۱۹۶۶ و مکزیکو سیتی ۱۹۷۳ ، در سال‌گذشته در یک حادثه رانندگی ، از ناحیه چشم به‌سختی آسیب دید . با وجود اینکه زخم‌چشم راست او تا حد زیادی بهبودی یافته است ، اثرات آن هنوز برچهره اونمایان است .

او در مسابقه دیروز در کمال خونسردی و بدون اینکه احساس مسئولیتی در بازی داشته باشد عمل میکرد و در برابر گل‌مژدهی کوچکترین عکس‌العملی نشان‌نداد.

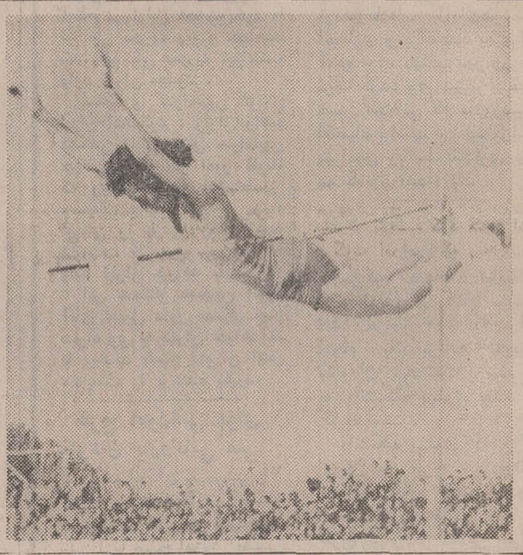

نتایج مسابقه‌های دانشگاهها ومدارس‌عالی

در دنباله مسابقه های دو و میدانی ، قهرمانی دانشگاه ها و مدارس عالی کشور که بعدازظهر دیروز در ورزشگاه امجدیه برگزار گردید ، این نتایج بدست آمد و قهرمانان هر رشته‌باین‌شرح تعیین‌شدند:

۴۰۰ متربامانع مردان :
احمد جباریان از دانشگاه پهلوی بارکورد ۵۵٫۵ ثانیه .

پرتاب نیزه مردان :
مصطفی صیادی از دانش‌سرای عالی با رکورد ۴۸٫۴۷ متر .

پرش بانیزه مردان :
بیژن شادروان از مدرسه عالی بازرگانی بارکورد ۳٫۶۵ متر .

دو ۲۰۰ متر زنان :
سکینه هاشمی از دانشگاه پهلوی بارکورد ۲۸٫۶ ثانیه .

کلاس کاراته زیر نظر دکتر فرهاد وارسته رئیس فدراسیون کاراته ایران‌و نایب رئیس فدراسیون جهانی کاراته
نام‌نویسی همه روزه ۲ تا۴ بعدازظهر
نشانی : میدان ولیعهد- اول خیابان کریمخان زند . نبش خیابان زاهد مکتب نوبخت- تلفن : ۴۷۰۳۶

کلاسهای کاراته مخصوص بانوان و دوشیزگان زیر نظردکتر فرهاد وارسته رئیس فدراسیون کاراته ایران و نایب رئیس فدراسیون جهانی کاراته
نام‌نویسی از ۲ تا۴ بعدازظهر
نشانی: میدان ولیعهد ، اول خیابان کریمخان زند ، نبش خیابان زاهد. مکتب نوبخت- تلفن: ۴۷۰۳۶

هزاران هزار نفر در دو هفته گذشته باشور و علاقه وافری فیلم موفق «شور» را تماشا کردند و از داستان و بازی هنرپیشگان‌وصحنه‌های‌اعجاب انگیزش لذت بردند واینك .

آغاز سومین و آخرین هفته نمایش

فقط در سینما
همای
(نمایش دهنده بهترین فیلم های سینمای هند)

شاهکاری از «منوج کمار» هنرمند محبوب و تنها برنده ۵ جایزه سینمائی « فیلم‌فیر»

تلویزیون
نوبل
NOBEL

گروه‌شرکتهای‌تولیدی ووارداتی ماشین‌آلات‌راه‌سازی‌وساختمانی
ارکان ماشین ـ وزنه
ماشین رول ـ رولر
خیابان‌آیزنهاور ـ مقابل دانشگاه آریامهر شماره ۶۲۸ و ۶۴۶
تلفن : ۹۵۰۷۸ ـ ۹۶۲۴۵۹ ـ ۹۵۲۸۹۹ ـ ۹۵۹۰۰۲ ـ ۹۵۸۵۵۵

LIEBHERR
تاورکرین ـ بچینگ پلانت ـ تراك‌میکسر
لیبهر
نماینده انحصاری : ارکان ماشین ـ وزنه

امروز
نمایشگاه بزرگ صنعتی
ایران و آلمان
افتتاح شد
ساخت ایران
(۱۲ تا ۱۸) اردیبهشت ماه ۱۳۵۲
همه روزه از ساعت : ۲ تا ۹ بعدازظهر
پنجشنبه ۱۳ اردیبهشت از ساعت :ده صبح تا پنج بعد از ظهر
جمعه ۱۴ اردیبهشت‌ازساعت:ده صبح تانه بعدا ز ظهر
محل نمایشگاه
کانون‌ایران‌وآلمان
خیابان پهلوی ـ روبروی سه‌راهی هیلتون
خودروها
موادشیمیائی
البسه
لوازم‌آرایش
صنایع‌الکترونیکی
ماشین‌آلات
موادداروئی
غیره‌وغیره
امروزافتتاح‌شد

RICOH
ریکو ؟
چیست
WHAT IS RICOH?

آگهی استخدام داوطلب گروهبانی
لشگرپیاده گارد شاهنشاهی بمنظور تکمیل کادر درجه‌داری یگانهای تابعه خود عده‌ای داوطلب باشرائط زیراستخدام‌مینماید.
۱ـتابعیت دولت‌شاهنشاهی‌ایران
۲ـ متدین بیکی از ادیان رسمی کشور
۳ـداشتن گواهینامه سوم‌متوسطه
۴ـداشتن تناسب‌اندام‌وسلامت کامل طبق‌گواهی بهداری ازتش شاهنشاهی
۵ـ حداقل قد برای داوطلبین ۱۶۱ سانتی‌متر
۶ـ نداشتن عیال‌واولاد وکسان تحت‌تکفل
۷ـنداشتن اعتیادات مضره‌وسوءپیشینه
۸ـداشتن ضامن معتبر برابر گواهی شهربانی یا ژاندارمری محل‌اقامت ـیاضمانت کتبی یکنفرافسر
۹ـسن داوطلبان نبایستی از ۱۷ سال کمتر و از ۲۳ سال‌بیشتر باشد.
۱۰ـ فرزندان افسران‌و درجه‌داران در صورت شرائط مساوی حق‌تقدم خواهندداشت .
۱۱ـدوره آموزشگاه بمدت یکسال وشبانه روزی‌بوده‌ودراین مدت‌علاوه بر هزینه‌پوشاك وخوراك‌و هزینه تحصیل ماهیانه‌مبلغ ۱۲۵۰ ریال کمك هزینه دریافت‌وپس ازنیل‌بدرجه گروهبانی از حقوق‌ومزایای مربوطه استفاده خواهندکرد .
۱۲ـ جائزین شرائط می توانند همه‌روزه از ساعت ۷صبح روز ۲ر۲ر۵۲ بادردست داشتن عین‌مدرك تحصیلی‌وعین شناسنامه عکس‌دارو ۱۶ قطعه‌عکس ۴×۶ و۶ برك‌رونوشت شناسنامه و دوبرك فتوکپی شناسنامه به‌آجودانی کل‌لشگرپیاده گاردواقع در خیابان کورش کبیر (جاده قدیم شمیران)خیابان قصر مراجعه‌نمایند.
لشگرپیاده گارد

در جریان افتتاح کنفرانس کارآموزی معلمان گفته شد

همه‌دبیران کشور باید کارآموزی کنند

★ برنامه کارآموزی ظرف دو روز آینده تهیه میشود

سمینار ده روزه روساو مسئولان دانشگاهها و مقامات وزارت‌آموزش و پرورش برای تنظیم برنامه‌کلاس های کارآموزی دبیران براساس نظام جدید آموزش و پرورش‌پیش از ظهر امروز گشایش یافت .

دراین سمینار که بوسیله خانم دکتر فرخ‌رو پارسای وزیرآموزش و پرورش افتتاح شد ، مواد کارآموزی هر رشته ، ساعات دروس نظری ـ ساعات دروس علمی ـ روش‌تدریس ـ بحث‌درباره هدفهای وزارت‌آموزش وپرورش ـ مسائل ملی و میهنی ـ نظام‌جدید متوسطه ـ تامین رفاه‌کارآموزان‌و مسکن آنان مورد بحث قرار خواهد گرفت .

کار آموزی

خانم فرانک ادیبی ، مدیر کل تعلیمات متوسطه در نطقی که در مراسم افتتاح این سمینار ایراد کرد، گفت :

ـ پیشرفت روزافزون‌علم وصنعت و دگرگونی برنامه‌های درسی ، کارآموزی و بازآموزی دبیران را ایجاب میکند . در ممالک‌مترقی ، هرسال و یا هر چند سال یکبار برای دبیران کلاسهائی تشکیل میشود که در آنها با آخرین روش تدریس و آخرین‌اکتشافات علمی آشنا میشوند . به عبارت دیگر ، معلومات معلمان بتدریج کهنه میشود و باید این معلومات را مطابق پیشرفت های روز ، نو کرد . در چند سال اخیر در ایران برای دبیران سمینارها و کنفرانسهای مختلفی تشکیل شده است ، ولی در پایان آنها ، ارزشیابی صورت نمیگرفت . سال گذشته این سمینارها به عنوان کلاسهای کارآموزی تشکیل شدکه اینک با توجه به آنکه دبیرستان های نظام‌جدید در مهرماه ۵۳ دایر میشوند ، تصمیم گرفته شده است که برای همه دبیران کلاس کارآموزی ایجاد شود و این کلاسها برای دبیران علوم‌ریاضی و علوم تجربی طولانی‌تر خواهد بود، زیرا روش تدریس ریاضیات در دبیرستانهای آینده بادبیرستان های فعلی کاملا متفاوت است و رشته‌های فیزیک ، شیمی وطبیعی بطور پیشرفته تدریس خواهد شد.

کلاسهای کارآموزی دبیران‌ریاضی و علوم تجربی با توجه به‌اینکه دبیرستانهای نظام جدید ، سال‌به سال تشکیل میشود ، ۶ ماه در سه تابستان و هر تابستان دوماه در دانشگاههای تهران ، پهلوی، آریامهر ، ملی ، اصفهان،مشهد، تبریز و دانشسرایعالی و مدرسه عالی پارس تشکیل میشود .

خانم ادیبی اضافه کرد هم‌اکنون دانشگاهها مشغول بررسی‌امکانات خود هستند تا عده بیشتری از دبیران دبیرستانها را برای کلاس های کارآموزی تابستان بپذیرند . همچنین مطالعاتی صورت میگیرد که فارغ‌التحصیلان سال جاری دانشسرایعالی در رشته‌های‌ریاضی و علوم تجربی دردوره های کارآموزی شرکت کنند .

اظهارات وزیر

در جلسه افتتاحیه سمینار خانم دکتر پارسای ضمن‌تاکید این مطلب که نمی‌توان‌آموزش و پرورش را در جائی قطع و در جائی دیگر آغاز کرد گفت : تحصیلات دانشگاهی بر تحصیلات دبیرستانی و بالعکس تاثیر دارند واین تاثیر مهم و قابل توجه است ، زیرا محصول دبیرستانها به دانشگاه میرود و محصول دانشگاههابه دبیرستان می‌آید و این حلقه هر روز محکمتر میشود و کار آموزی معلمان بوسیله دانشگاهیان شاید از مهم ترین و مفید ترین‌خدمات هر دانشگاه باشد که باتنظیم برنامه جدید ، این خدمت به صورت جدید و منظمی درمی آید .

وزیر آموزش و پرورش‌سپس به اهمیت تحصیلات فنی و حرفه‌ای اشاره کرد و گفت بر خلاف آنچه که در قدیم گفته می‌شد ، به‌عقیده من تحصیلات فنی و حرفه‌ای مستلزم‌استعداد خاص است اگر اهمیت تحصیلات نظری در بعضی جهات ازتحصیلات دیگربیشتر است به خاطر اینست که در این سن بچه در حال تحول و تغییر است .

وزیر آموزش و پرورش‌سپس در باره لزوم بالا بردن اعتقاد دانش آموزان صحبت کرد و اظهار داشت ما به انسانهای افراطی و متعصب نیاز نداریم، ولی افرادباستدلال متعصب‌را قبول داریم به نظر من اعتقاد بچه به مردم کوچه و بازار بیشتر از اعتقاد شاگرد به یک استاد دانشگاه است و این قبیل معایب را بایدمرتفع کرد تا رابطه نزدیک و کامل میان شاگرد و معلم بوجود آید .

اهمیت تحصیلات فنی

آنگاه آقای معیری مدیر کل مرکز تحقیقات و برنامه ریزی درسی به نظام جدید متوسطه اشاره کرد و گفت انتظار جوانان ایجاب میکند که به برنامه ریزی متوسطه توجه کامل مبذول شود و این‌تصور از ذهن خارج شود که تعلیمات متوسطه برای افرادی است که توانائی مالی دارند.

مدیر کل مرکز تحقیقات و برنامه ریزی درسی سپس در مورد اهمیت تعلیمات فنی و حرفه‌ای گفت ما راه تحصیلات دانشگاهی‌را برای کسانیکه‌تحصیلات فنی و حرفه‌ای میکنند بسته‌ایم در حالیکه اگر این راه را بگشائیم استقبال افراد برای تحصیل در رشته های فنی و حرفه‌ای بیشتر خواهد داشت.

هدف از علوم

در سمینار گفته شد در دبیرستانهای چهار کلاسه‌آینده هدف‌ازتدریس شیمی ـ فیزیک ـ ریاضیات و طبیعی فرق کرده است مثلا هدف از تدریس شیمی درک تنوع ترکیبات شیمیایی و ارتباط آنها با زندگی‌انسان و همچنین‌آشنائی به ماهیت تغییر و تبدیل های شیمیایی‌و پرورش مهارت در بکار بردن مواد شیمیائی و رعایت نکات ایمنی است .

وزیر آموزش‌و پرورش درجلسه افتتاحیه سمینار کارآموزی معلمان، در طرف چپ‌خانم پارسای، آقای جهانگیر شمس آوری معاون آموزشی و درسمت راست اوآقای دکتر ناصر موفقیان معاون فنی و حرفه‌ای‌وزارت آموزش‌وپرورش قرار گرفته‌اند . بقیه کسانی که در عکس دیده میشوند مقامات فرهنگی و دانشگاهی هستند .

شرفیابی بحضور شهبانو

علیاحضرت شهبانوی ایران پیش‌از ظهر امروزاعضای کمیته برگزاری هفتمین کنگره‌بین ـ المللی ورزش و تربیت‌بدنی دوشیزگان وبانوان رادر کاخ نیاوران بحضور پذیرفتند .

علیاحضرت‌شهبانوپس‌ازاستماع گزارش دبیر کنگره فرمودند: سعی کنید از این کنگره‌نتایج علمی گرفته شودو برای ورزش ایران درسطح‌بین‌المللی چاره‌یابی شود . علیاحضرت شهبانو مقررداشتند پس‌ازپایان کنگره متن سخنرانیها ونتایج حاصله به چاپ برسد تا مورد استفاده ورزشکاران وورزش‌ـ دوستان قرارداد .

دراین شرفیابی ، دبیر کمیته برگزاری هفتمین کنگره بین‌المللی ورزش به‌عرض‌رساند، بیش‌از ۲۸ کشور از سراسر جهان‌در این کنگره شرکت خواهند نمود . وجمع افراد شرکت کننده تاکنون به‌پانصد نماینده‌ازاین‌کشورهارسیده‌است.

علاوه بروورزشکاران ،بعضی‌از کشورها گروههائی همراه خواهند داشت ، به منظور اجرای برنامه‌های نمایشی ورزشی .نمایندگان شرکت کننده از شهر های اصفهان وشیراز نیز دیدن خواهندکرد.

تقاضانامه‌حج

درنیمه‌دوم‌خرداد دریافت‌میشود

درنیمه دوم خرداد از متقاضیان سفر خانه خدا در سال جاری تقاضانامه حج دریافت خواهد شد.

دکتر منوچهر آزمون معاون نخست‌وزیر و سرپرست سازمان اوقاف ضمن اعلام‌این مطلب‌افزود: اوراق تقاضانامه‌های حج مثل‌سال گذشته در ۳۳ مسجد تهران و در شهرستانها در ادارات اوقاف بین متقاضیان سفر بیت‌الله‌الحرام‌توزیع خواهد شد.

در سال جاری نیز اوقاف به تقاضانامه کسانی که در سالهای گذشته به حج رفته‌اند ترتیب‌اثر نخواهد داد تا از این طریق راه برای کسانی که برای‌نخستین‌بار قصد سفر به خانه خدا دارند باز باشد.

شورایعالی حج

عصر امروز شورای حج به منظور بررسی قطعنامه سمینار مسائل حج‌و تصویب شرایط جدید مسافرت به حج در سازمان‌اوقاف تشکیل خواهد شد این شورا طی جلسه امروز خود نرخ تازه سفر حج (۶۳۵۰ تومان) و اصول‌برنامه حج ۵۲ را مورد بررسی وتصویب قرار خواهد داد .

سفر هویدا به‌تونس

از اول تا چهارم خرداد انجام میگیرد

وزارت خارجه امروز اعلامیه مربوط به سفر رسمی‌وقریب‌الوقوع نخست‌وزیر به تونس را بدین‌شرح انتشار داد .

مبنا به دعوت جناب آقای‌هادی نویره نخست‌وزیر تونس جناب آقای‌امیر عباس‌هویدا نخست‌وزیر دولت شاهنشاهی ایران از اول تا چهارم خرداد ماه۱۳۵۲ (مطابق با ۲۲ تا ۲۵ مه ۱۹۷۳) ازتونس بازدید رسمی بعمل خواهندآورد.»

گزارش خبرنگار ما حاکی‌است که قبل از سفر تونس رئیس دولت سفر رسمی دیگری به لهستان‌در پیش دارد که اعلامیه مربوط به آن محتملا هفته آینده انتشار خواهد یافت .

سفر به لهستان و تونس درحالی که سومین سفر هویدا در سال جاری به کشورهای خارج بشمار میرود نخستین سفرهای او به‌این دو کشور است و از اشارات‌منابع سیاسی تهران چنین برمی‌آید که هردو سفر فصول جدیدی در روابط ایران باایندو کشوراروپای شرقی و شمال آفریقا بنیان می ـ گذارد .

سفر لهستان

در سفر به لهستان که تاریخ‌آن دهه سوم اردیبهشت ماه است ، هویدا مذاکراتی پیرامون توسعه همکاریهای ایران و لهستان با رهبران ورشو صورت خواهد داد و آنان را از هدفهای جدید ایران در گسترش تجارت توام با همکاریهای اقتصادی با کشورهای مختلف جهان صرف‌نظر از نظام های متفاوت سیاسی ، اجتماعی و اقتصادی آنان‌مطلع خواهدساخت.

مذاکرات هویدا در ورشو ، پیش‌بینی میشود،تجارت وهمکاری های ایران و لهستان را به‌سطحی بالاتر و در ردیف مناسبات‌ایران با دیگر کشورهای سوسیالیست اروپا برساند .

درمورد تونس، سفر هویدابیشتر جنبه حسن‌نیت و واکنش به اشارات متعددی است که رهبران تونس در این اواخر نسبت به توسعه روابط با ایران ابراز داشته‌اند که یکی از آنها اقدام‌به تاسیس سفارت تونس در تهران در اواخر سال گذشته است .

تجارت ایران و تونس علیرغم موافقتنامه بازرگانی که میان دو کشور در سال۴۷ به امضاء رسید رونقی ندارد و کارشناسان امور این رانتیجه‌بسته بودن کانال‌سوئز میدانند .

ظاهرا از هنگام مبادله سفیران جدیدی میان دو کشور این‌مسئله مورد توجه است که چگونه‌میتوان از طریق دیگر ، از زمینه های همکاری و تجارت میان دو کشور استفاده جست .

«از سرویس سیاسی اطلاعات»

خبرهای کوتاه

ملاقات با نخست وزیر

پیش از ظهر امروز روبرت گاله وزیر ارتش‌های فرانسه که از ایران دیدن می‌کند در کاخ نخست وزیری با آقای هویدا نخست‌وزیر ملاقات کرد .

مقارن ظهر امروز نیز اسقف اعظم خورن اول پیشوای ارامنه که برای‌یک دیدار یک ماهه به ایران آمده است با نخست‌وزیر ملاقات نمود .

عزیمت وزیر خارجه

گریگوریو اوریزاوو وزیر خارجه اسپانیا و همسرش سحرگاه امروز در پایان یک دیدار رسمی چهار روزه از تهران عزیمت نمودند و در مهرآباد عباس خلعتبری وزیر خارجه و مقامات وزارت ـ خارجه ،میهمانان اسپانیائی را بدرقه کردند .

ولیعهد بحرین در شیراز

ساعت ۱۰ر۱۵ صبح‌امروز والاحضرت شاهپور غلامرضا پهلوی باتفاق حضرت شیخ حمدبن عیسی‌آل‌خلیفه‌ولیعهد بحرین باهواپیمای اختصاصی از اصفهان وارد شیرازشدند و مورد استقبال رسمی‌مقامات استان قرار گرفتند .

ولیعهد بحرین و همراهان بعد از ورود به شیراز ،به منظور بازدیداز آثار تاریخی رهسپار تخت‌جمشید شدند و بعد از ظهر امروز از آرامگاههای سعدی و حافظ دیدن می کنند و بعد ازاین دیدار ها ، ولیعهد بحرین شیراز را مستقیما بسوی بحرین ترک خواهد گفت.

شهردار سانفرانسیسکو به ایران آمد

جوزف آلیوتو شهردار سانفرانسیسکو به اتفاق همسر و فرزندش بدعوت شهرداری وارد تهران شدند.

در فرودگاه دکتر نیک‌پی شهردار پایتخت، مستشار اقتصادی سفارت آمریکا و قائم مقام و معاونان شهرداری از وی استقبال کردند .

شهردار سانفرانسیسکو پس از اقامت چهار روزه در تهران و بازدید از نقاط دیدنی تهران ، تهران را بقصد مسکو ترک خواهد گفت . عکس شهرداران سانفرانسیسکو و تهران را در فرودگاه مهرآباد نشان میدهد .

بازگشت وزیر بازرگانی عربستان

آقای محمد العوضی وزیر بازرگانی و صنایع عربستان سعودی که برای ۲۴ ساعت توقف‌وملاقات باآقای‌هوشنگ انصاری وزیراقتصاد به‌تهران آمده بود، دیشب تهران را ترک کرد. وی دیروز ظهر ضمن ملاقاتی که با وزیر اقتصاد داشت ، مذاکراتی پیرامون روابط تجاری بین دو کشور انجام داد .

تیم ملی کویت وارد شد

تیم ملی فوتبال کویت برای شرکت در مسابقات مقدماتی فوتبال جام جهانی دیشب وارد تهران شد . تیم کویت‌روزجمعه آینده در اولین مسابقه خود با تیم ملی سوریه روبرو خواهد شد. تیم ملی سوریه نیزامشب وارد تهران میشود .

سخنگوی فدراسیون فوتبال ایران اعلامکرد : ژنرال‌ابراهیم مصطفی نایب رئیس فدراسیون جهانی فوتبال در امور آفریقا که ریاست کمیته انضباطی مسابقات فوتبال مقدماتی جام جهانی را برعهده خواهد داشت ، ظرف دو روز آینده وارد تهران خواهد شد.

این سخنگو همچنین افزود آقای قندیل داور مصری نیز همراه وی به تهران خواهدآمد تا ریاست کمیته داوران این مسابقات را برعهده بگیرد.

طرح آموزشی برای ناوگان بازرگانی ملی

مراسم اعطای سردوشی ۲۴ نفر از دانشجویان رشته افسری دریانوردی کشتیرانی ملی آریا صبح امروز طی تشریفات خاصی با حضور فرمانده پایگاه‌دریائی‌خرمشهر و روسای بنادر و گمرک شاهپور و گروهی از روسا و مقامات محلی در عرشه کشتی آموزشی آریانا‌انجام گرفت .

رئیس کشتیرانی ملی آریا در جنوب ضمن بیاناتی که در این مراسم ایراد نمود یادآور شد :

کشتیرانی ملی آریا در اجرای‌اوامرشاهنشاه‌آریامهر یک طرح جامع آموزشی را بهزینه یکصد میلیون ریال تهیه کرده است که بموجب آن در یکدوره پنجساله ، هرسال‌پنجاه نفر افراد واجد شرایط را بمنظور اداره‌امور ناوگان بازرگانی ملی ایران آماده میکند .

رئیس دانشگاه عمان در ایران

ساعت ٤ بامداد امروز اقای عبدالسلام مجابی رئیس دانشگاه «عمان» وارد تهران شد و مورد استقبال آقای دکتر مرشد معاون پارلمانی وزارت بهداری وسفیر اردن در دربار شاهنشاهی قرار گرفت .

سفر اقای مجابی به ایران بدعوت آقای دکتر شاهقلی وزیر بهداری صورت گرفته است .

مدیرگروه آموزش روابط بین‌المللی

آقای‌دکتر محمود خواجه نوری استاد دانشکده حقوق و علوم سیاسی به سمت‌مدیر گروه آموزشی روابط بین‌المللی دانشگاه تهران منصوب شد.

بررسی خسارات آتش سوزی

بررسی و ارزیابی خسارات آتش سوزی بنگاه «فردحق‌یار» بر اساس دفاتر این بنگاه که کلا در آتش سوزی سالم مانده است ، با حضور کلیه نمایندگان شرکت های بیمه ذینفع در بیمه مرکزی ایران جریان دارد .

سخنگوی بیمه مرکزی افزود: پیش‌بینی میشود پرداخت خسارات حریق ظرف چندروز آینده آغاز شود .

پایان سمینار آموزشی سازمان زنان

بعد از ظهر امروز سمینار آموزشی سازمان زنان که‌به منظور هماهنگ کردن برنامه های مراکز رفاه این‌سازمان در سراسر کشور ، در آموزشگاه مددکاری زنان روستائی ورامین تشکیل‌شده بود بکار خود پایان داد .

دراخرین جلسه این سمینار بیش از ۱۵۰ نفر از بانوان شهرستانی که از شعبات سازمان‌زنان‌در سراسرکشور بتهران آمده‌اند ، به بحث پیرامون مسائل‌مختلف مراکز تحت‌مسئولیت خودپرداختند وخانم مهناز افخمی دبیر کل سازمان زنان‌وخانم‌ها افضل مشاورسازمان زنان‌بسئوالات خانمهاجواب‌دادند.درجلسات این سمینار اعضای شورای مرکزی سازمان نیز حضور داشتند .

کمک به طرح دانشگاه پهلوی

مرکز توسعه تحقیقات بین‌المللی در کانادا مبلغ ۱۴۷ هزارو ۶۰۰ دلاربرای انجام یک برنامه تربیت ماموران بهداشت روستا ها به دانشگاه پهلوی هدیه کرده است .

دانشگاه پهلوی که برای انجام این طرح بودجه‌ای تخصیص داده است امیدوار است که موفقیت در این طرح ،بتواند مبنائی برای سایر کشور ها قرارگیرد.

فهرست دوره های کار آموزی معلمان

فهرست دوره های کارآموزی معلمان که برای تخصیص وضع مشمولین‌طرح‌طبقه‌بندی مشاغل معلمان ملاک عمل قرارخواهد گرفت از طرف وزارت آموزش و پرورش تنظیم وبرای ادارات آموزش وپرورش کشورارسال شد.

دربخشنامه‌ای که به‌این منظور صادر شده‌است وزیر آموزش وپرورش خاطرنشان کرده‌است که دوره های کارآموزی‌در صورتی ملاک عمل قرار می گیرد که‌مدت آن کمتر ازسی‌ساعت‌نباشد. درمواردی که‌مدت کارآموزی در گواهی مربوط تعیین‌نشده باید از اداره صادر کننده استعلام شود .

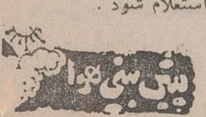

گرمترین نقطه در۲۴ ساعت گذشته ایرانشهر با حداکثر۴۳ و حداقل ۲۱ درجه بود . خنک‌ترین نقطه زنجان با حداکثر ۱۸ و حداقل یکدرجه بالای صفر بوده است حداکثر درجه حرارت تهران ۲۴ و حداقل آن ۱۰ درجه بوده .

اتاق اصناف در جلسه روسای اتحادیه ها اعلام کرد :

به‌کلیه پیشه‌وران پروانه کسب داده‌میشود

★ مغازه داران موظفند لباس کار بپوشندو کارت هویت را برسینه نصب کنند

★ برای هر فرد صنفی فقط یك پروانه صادر میشود

اتاق اصناف به تمام افرادی که تابحال در تهران دکان دایر کرده‌اند جواز کسب میدهد این تصویب‌نامه شامل بیشتراز شصت هزار نفر از پیشه‌وران بدون‌پروانه تهران میشود .

تصمیم فوق رادیشب اتاق‌اصناف در جلسه روسای اتحادیه ها اتخاذ کرد و در اجتماع‌پیشه‌وران اعلام گردید .

اتاق اصناف تهران برای صدور پروانه‌های کسب دو نوع فرم آبی وسفید آماده‌کرده‌است ،فرم سفید برای صدور پروانه و فرم آبی برای تجدید پروانه های موجود میباشدپیش ازاین بموجب تصمیمات اتخاذ شده اتاق مقیده داشت که تنها به کسانی پروانه کسب داده‌میشودکه پیش‌ازتصویب قانون در عمل‌وارد سلک‌پیشه‌وران شده باشند .

امروز مدیر کل امور پروانه‌های اتاق اصناف این مطلب را تایید کرد و گفت تصمیمات‌اتاق درمورد دادن پروانه کسب به تمام‌کسانی که تا امروز محل کسب دایر کرده‌اندیک تحول‌در کارپیشه‌وران است . اتاق اصناف اعلام داشت که با این وجود بهر فرد صنفی فقط یک پروانه کسب داده‌میشود و افرادی که دارای پروانه های کسب متعدد هستند باید پروانه‌ها را بنام مباشران خود تغییر نام بدهند .

شرکت‌های تجاری‌نیز که‌درسلک کار و پیشه یکی از اتحادیه ها فعالیت دارندباید به اتحادیه‌مربوط مراجعه و پروانه کسب به نام مدیر عامل شرکت دریافت دارند درمورد مغازه‌هائی که چند نفردر آن شریک هستند پس از توافق بین شرکاء پروانه بنام‌یکی ازآنها صادر میگردد .

آقای حاج‌اکبرپور کاظمی سئوال کرد که تکلیف آن‌عده‌از پیشه‌وران و فروشندگان کالای خرازی که چندین پروانه برای یک مغازه گرفته‌اند و فروش کاموا ، لوکس فروشی و از این‌قبیل را دریک یا چندمغازه‌انجام میدهند چه‌تصمیمی از طرف اتاق اصناف اتخاذ خواهد شد.

به این پرسش آقای شیخ‌بهائی پاسخ گفت و اظهار داشت که طبق قانون تداخل از بین میرود وفروشنده باید کالائی‌را بفروشند که پروانه کسب آن را دردست دارد.

در این اجتماع اعلام گردید که مباشران و کارگران مغازه‌هاباید لباس‌کار بپوشندوکارت مخصوص صنفی را روی لباس خود نصب کنند و سپس گفته شد که‌مسئله اجاره مغازه‌های وقفی در بازار و تداخل بموجب مقررات صنفی‌حل شده و از این بابت مشکلی پیش نخواهد آمد.

در پایان مراسم‌اجتماع‌پیشه‌وران اعلام گردید که ارزش و اعتبار پروانه کسب دائمی است و تجدید آن درصورت فوت دارنده و یا انتقال به غیر انجام میگیرد .

احاطه شاهنشاه درسیاست بین‌المللی

بقیه ازصفحه‌اول

«روبردوسوزا» سفیر فرانسه‌در تهران به افتخار او برپا کرده بود ، از مذاکرات یکساعته خویش باشاهنشاه بسیارخشنود بود و مراتب اعجاب وشیفتگی خود را از مشاهده احاطه‌ای که شاهنشاه در امور مختلف و در سیاست بین‌المللی دارند، با صراحت‌کامل‌ابراز داشت .

روبرگاله در تایید نظرخویش، طرز فکر و طرز تلقی شاهنشاه را نسبت به مسائل داخلی و خارجی و علاقه مفرط ایشان را به ترقی و تعالی کشور در کوتاهترین مدت و رسانیدن به صف اول ممالک پیشرفته با ژنرال دوگل شبیه و یکسان میدانست و این نکات را در خلال بیانات شاهنشاه درزمینه های مختلف درک کرده بود : همان نظر بلند و دید وسیع، همان ناچیزانگاشتن مشکلات، همان جسارت‌وشهامت اخلاقی.

وزیر فعلی ارتشهای فرانسه که‌درکابینه جدید «پی‌یرمسمر» این سمت را عهده‌دار شده ، از همکاران نزدیک ژنرال دوگل ، رئیس جمهوری فقید فرانسه بوده و در زمان اشغال فرانسه بوسیله نیرو های‌آلمان درجنگ گذشته ، جزء همرزمان فرانسه آزاد بوده است. بهمین جهت به خصال و صفات‌ژنرال دوگل آشنائی کامل داشته و عقاید و نظریات اورا هنوز در امور سیاسی بکار میبرد .

هنگامی که روبرگاله نکات مشترک اخلاقی و فکری شاهنشاه و ژنرال دوگل را برمیشمرد ، به او یادآوری شد که شخص شاهنشاه همواره نسبت به رئیس جمهوری فقید فرانسه حس احترام وتکریمی داشتند و از فرصتهائی که پیش‌می‌آمد، چه بهنگام‌مسافرت های شاهنشاه به فرانسه وچه در سفر ژنرال به ایران ، رهبران دو کشور برای تبادل نظر و بحث و مذاکره درباره مسائل‌مشترک وامور بین‌المللی، غنیمت میشمردند . ژنرال‌دوگل مکرر درطول‌زمامداری‌خود ، نه تنها در ایجاد یک ایران نیرومند و پیشرفته ، بلکه در حفظ صلح وثبات منطقه و باکمال حراست صلح‌بین‌المللی، نقش شاهنشاه را میستودند .

روبرگاله علاوه بر وجوه‌تشابه میان شاهنشاه و ژنرال‌دوگل از بسیاری جهات ، ایران و فرانسه را نیز شبیه خواند و گفت : ایران در شرق همان نقش و وضعی را دارد که فرانسه در غرب دارد .ایران در تعالی تمدن و فرهنگ کهن شرقی خود میکوشد و فرانسه دفاع از تمدن و فرهنگ‌غربی خویش رامطمح نظر قرارداده است . حتی این تشابه در رویه اقتصادی دو کشور نیز دیده میشود . از جمله فرانسه نیز مانند ایران برق خود را ملی کرده ، جنگلهای خود را ملی کرده ، فقط ایران ازین حد پا فراتر گذاشته اقدام به ملی کردن منابع آب هم کرده است که این‌بخاطر وضع‌خاص اقلیمی این کشور است .

وقتی سخن از دفاع پیش‌آمد موضوع آزمایشهای اتمی‌فرانسه در اقیانوس کبیر مورد بحث قرار گرفت . روبرگاله گفت : با اینکه نه‌تنها در خارج کشور بلکه حتی در داخل فرانسه‌نیز مخالفتهای سختی با ادامه این آزمایشها ابراز میشود ، اما چون ژنرال دوگل را از مشاهده احاطه‌ای که شاهنشاه در امور مختلف و در سیاست بین‌المللی دارند، با صراحت‌کامل ابراز داشت .

روبرگاله علاوه بر وجوه‌تشابه میان شاهنشاه و ژنرال‌دوگل از بسیاری جهات ، ایران و فرانسه را نیز شبیه خواند و گفت : ایران در شرق همان نقش و وضعی را دارد که فرانسه در غرب دارد .ایران در تعالی تمدن و فرهنگ کهن شرقی خود میکوشد و فرانسه دفاع از تمدن و فرهنگ‌غربی خویش رامطمح نظر قرارداده است . حتی این تشابه در رویه اقتصادی دو کشور نیز دیده میشود . از جمله فرانسه نیز مانند ایران برق خود را ملی کرده ، جنگلهای خود را ملی کرده ، فقط ایران ازین حد پا فراتر گذاشته اقدام به ملی کردن منابع آب هم کرده است که این‌بخاطر وضع‌خاص اقلیمی این کشور است .

وقتی سخن از دفاع پیش‌آمد موضوع آزمایشهای اتمی‌فرانسه در اقیانوس کبیر مورد بحث قرار گرفت . روبرگاله گفت : با اینکه نه‌تنها در خارج کشور بلکه حتی در داخل فرانسه‌نیز مخالفتهای سختی با ادامه این آزمایشها ابراز میشود ، اما چون دولت از لحاظ سیاست دفاعی ، تکمیل سلاح های اتمی خود را حیاتی میداند ،علیرغم تمام‌این‌مخالفتها مصمم است برنامه آزمایشها رادنبال کند .

در مورد سفر خویش به ایران ، اظهار داشت : تازه سه هفته از تشکیل کابینه‌جدید میگذرد که شخص رئیس جمهوری فرانسه‌به‌من ماموریت داد به ایران سفر کنم .البته بموجب دعوت دولت ایران‌قرار بود « میشل‌دبره » وزیر دفاع کابینه قبلی این سفر را انجام دهد ، اما چون او موفق نشد، «ژرژ پمپیدو» از من خواست که نخستین سفر رسمی خودرا درسمت جدید به بازدید از ایران‌تخصیص دهم وهر مدت لازم میدانم در تهران بمانم .

منتهی مسائلی که در آغازکار برای یک وزیر جدید وجود دارد ، مرا برآن میدارد که زودتر به پاریس باز گردم .

وزیر ارتشهای فرانسه که‌روز یکشنبه پاریس را ترک گفته بود ، پس از سه روزاقامت در تهران و مذاکراتی که با نخست وزیر ، وزیر جنگ و سایرمقامات مملکتی انجام‌داد، امشب تهران را بمقصدپاریس ترک خواهد گفت .

پدر روبرگاله مدت هشت سال‌از ۱۹۰۴ تا ۱۹۱۲بسمت طبیب‌نظامی فوج قزاق در ایران‌بسر برده ودر خاطراتی که برای پسرش نقل کرده ، اظهار داشته که با اعلیحضرت رضاشاه‌کبیر،بهنگامیکه افسر فوج قزاق بوده‌اند آشناشده و طبیب معالج ایشان نیز بوده است .

وزیرپنجاه‌ساله ارتشهای فرانسه در هجده سالگی داوطلبانه به قوای فرانسه آزاد در لندن‌پیوست و تا آخر جنگ درنبرد های‌شمال آفریقا و خاورمیانه و اروپاشرکت داشت و تا تسخیر برشتسگادن‌مقر هیتلر از طرف‌قوای متفقین به رزم ادامه داد . پس از جنگ دنبال تحصیلات خود را گرفت و به اخذ درجه مهندسی نائل شد و مدتها مشغول مطالعه درباره‌نیروی اتم و تجهیزات اتمی بود .

قاتل دکتر مظفری به‌اعدام محکوم شد

محمودپورجواد (قاتل)

دکتر مظفری (مقتول)

رشت ـ محاکمه محمود پور جواد متهم به‌قتل دکتر سیدعلی مظفری که بمدت یازده روزدر دادگاه جنائی استان گیلان‌ادامه داشت دیروز پایان یافت و دادرسان دادگاه وارد شور شدند .

قضات دادگاه پس از۷ساعت رسیدگی به جریان پرونده از شور خارج شدند و به اکثریت آراء محمود پورجواد را از نظر قتل عمد دکتر سید علی مظفری به اعدام محکوم کردند.

دادگاه، متهم را از جهت‌حمل سلاح بدون پروانه به ۳ سال حبس تادیبی و پرداخت یک میلیون ریال ضرر و زیان به خانواده مقتول محکوم کرد .

رئیس دادگاه، پس از قرائت رای به متهم گفت این رای‌قطعی نیست ومی‌توانید تقاضای‌فرجام کنید .

محمدپورجوادبجای‌فرجامخواهی زیر ورقه رای به‌قضات دادگاه ناسزا نوشت واز رای صادره فرجام نخواست وبا صدای‌بلند گفت من خوشحالم‌که اعدام می شوم !

در رای صادره یکی‌ازقضات با یک درجه تخفیف متهم را مستحق حبس‌ابد تشخیص داد.

پیشنهاد یك شرکت معتبر فرانسوی برای

خرید کلیه کشباف صادراتی ایران

احمدمرادی

یك شرکت بزرك‌فرانسوی که درپاریس دارای فروشگاههای متعدد پوشاك است به ایران پیشنهاد کرد حاضر است‌تمام تولیدات صادراتی کارخانه‌های تریکوکشباف ایران‌رایکجا و برای مدت پنجسال‌پیش‌خرید کند وتمام این تولیدات را با نام و مارك ایرانی در کشور های اروپای غربی بفروش برساند .

این پیشنهاد هم‌اکنون دردست بررسی است وچنانچه‌قراردادی بااین شرکت منعقد شود ، صادرات تریکو وکشباف‌ایران سالانه به ۶۰ میلیون‌دلارخواهد رسید .در حال حاضر مجموع صادرات تریکو وکشباف ایران حدود ۳۰میلیون دلار است که قسمت‌اعظم آن‌به شوروی و کشورهای اروپای شرقی به صورت «تهاتر» صادرمی گردد.

این شرکت‌درپیشنهادخود‌متقبل شده‌است که صادرات تریکوو کشباف‌ایران بشوروی وکشور های اروپای شرقی دردست خود صادرکنندگان ایرانی باشد .

صادرات به بلوك شرق

درسال گذشته‌ایران۲۲میلیون دلارانواع تریکو و کشباف به شوروی و ۶ میلیون دلار به سایر کشور های اروپای‌شرقی صادرات داشته است .

اوایل هفته آینده یك هیئت بازرگانی مجارستانی برای‌خرید سه میلیون دلار تریکو و کشباف ،واواسط دهه سوم اردیبهشت ماه جاری یك هیئت بازرگانی لهستان جهت خرید دومیلیون دلار تریکوو کشباف وظرف ماه آینده نیز یك‌هیئت بازرگانی چکسلواکی برای‌خرید سه میلیون دلار تریکووکشباف وارد تهران‌خواهند شد .

برای‌فروش این ۸ میلیون دلار تریکو و کشباف در سفر هیئت بازاریاب ایران که در اسفند ماه گذشته‌باین کشورها صورت گرفت توافق بعمل‌آمده است .

بازگشت هیات

هیات بازاریاب ایران متشکل از هفت نفر از تولید کنندگان وصادر کنندگان تریکو و کشباف ، یک مانکن ایرانی و دو نفر از مقامات مرکز توسعه صادرات ایران که اواسط اسفند ماه گذشته برای یک سفر ۴۵ روزه عازم کشورهای چکسلواکی،مجارستان ،یوگسلاوی لهستان ، رومانی از کشور های بلوک شرق و اتریش و فرانسه و چند کشور دیگر اروپای غربی‌عازم اروپا شده بود به تهران مراجعت کرد.

این گروه در طول سفر به این کشورها با تشکیل نمایشگاههای کوچک ، انواع و اقسام البسه تریکو و کشباف ایران را بمعرض نمایش گذاشته و با تماسی که با مقامات بازرگانی‌وبخش خصوصی این کشورها برقرارساخت، اقدام به بازاریابی نمود . نمایشگاههای ایران و مذاکرات این گروه که با مقامات کشورهای مذکور بطور جداگانه صورت گرفته است ، از تمام جهات برای بازاریابی و فروش تریکووکشباف ایران‌مطلوب بوده‌است‌و بهمین جهت‌پیشنهادات خرید زیادی در این زمینه به تجار صادر کننده رسیده است .

مقدورات جذب

اعضای این گروه ضمنا فرصت یافتند که از نزدیک مقدورات‌جذب و کشش بازار هریک از کشورها را مورد بررسی قرار دهند و با البسه مورد سلیقه مردم این‌کشور ها آشنا شوند.

این گروه ضمن توقف ۵ روزه‌ای که در پاریس‌داشتندبا نمایشگاهی که از انواع و اقسام تریکو و کشباف ایران در خانه ایران در پاریس تشکیل دادند . توجه فروشگاههای بزرگ پاریس ومردم فرانسه را به مرغوبیت و کیفیت تریکوی ایران جلب ساختند

دراین نمایشگاه سه تن از مانکن های زیبای پاریسی مدلهای‌تریکو کشباف ایران را در یک برنامه «شو» (نمایش) به معرض تماشا گذاشتند . برگزاری این‌نمایشگاه سبب شد که توجه فروشگاه های پوشاک پاریس به تریکو وکشباف ایران جلب شود و بزرگترین پیشنهاد بوسیله یکی‌از شرکت‌های معتبر فرانسوی که تنها درپاریس دارای‌چندین‌فروشگاه بزرگ است، برای خرید تمام تولیدات تریکو و کشباف ایران بمدت پنج سال به صادر کنندگان ایرانی‌واگذار شود.

ایجاد دفا

گزارش

بزرگترین ماجرای جاسوسی در امریکا

واترگیت

اقدام به جاسوسی در دفتر حزب دموکرات در واترگیت که بصورت یکی از بزرگترین مشکلات داخلی آمریکا و شخص رئیس جمهوری ریچارد نیکسون درآمده است، یکی از جنجال برانگیزترین حوادث سیاسی است که آمریکا در طول پنجاه سال اخیر با آن روبرو بوده است . افکار عمومی آمریکا با حساسیت شدید بی‌سابقه‌ای به جزئیات این حادثه و تحقیقات دادگاه مربوطه که آنرا بررسی میکند و همچنین کمیته تحقیقات سنای آمریکا جلب شده است . کسانی که نامشان باتهام دخالت در حادثه واترگیت آلوده شده است معروفترین چهره های سیاسی آمریکا هستند و ازنزدیکترین مشاورین رئیس جمهوری در امور مختلفه و عالیرتبه ترین مقامات کاخ سفید محسوب میشوند. هیچگاه در طول پنجاه سال اخیر تاریخ آمریکا اینگونه افکار عمومی نسبت بیک مسئله از خود حساسیت نشان نداده است و هیچگاه دستگاه رهبری کشور آمریکا در معرض اتهامی به بزرگی اتهام دخالت در طراحی نقشه و اجرای حادثه واترگیت قرار نگرفته است ، حادثه واترگیت و دخالت کارمندان کاخ سفید در آن اعتماد مردم آمریکا را نسبت به شخص رئیس جمهوری و دستگاه قوه مجریه و در نتیجه تمام ارگان دولتی کاهش داده و اعتبار دولت آمریکا را که ملت گردانندگان آنرا از کاملترین نوع حکومت در جهان میدانند در خطر نابودی قرار داده است و برای اولین بار در طول پنجاه سال اخیر گردانندگان دولت به پایمال کردن حقوق حقه مردم ، آزادی فردی که مهمترین آن حق انتخاب آزادانه دولت است متهم شده‌اند .

نوشته : پرویز پرتو

آیا کنگره امریکا نیکسون را بر کنار میکند؟

ضربه‌ای شدید تر از ویتنام

ستاد مطبوعات

مجلس سنای آمریکا از یک طرف ومطبوعات و دادگاه بررسی کننده پرونده حادثه واترگیت از سوی دیگر در مقابل کاخ سفید جبهه بسته‌اند و میکوشند که موامل حادثه را معرفی کنند و حادثه واترگیت تب شدیدتر از محکومیت در نظر افکار عمومی را در جان اکثریت کارمندان عالرتبه کاخ سفیدو شخص رئیس جمهوری انداخته است .بطوری که هر یک از کارمندان عالیرتبه کاخ سفید میکوشند گناه را به گردن دیگری انداخته و خود را از اتهامات تبرئه سازند.و در این گیرودار معاون رئیس جمهوری می کوشد که نیکسون را از دخالت مستقیم در بوجود آمدن این حادثه مبری کند و سوگند یاد می کند که او بیگناه است و هیچگونه اطلاعی از چگونگی طرح نقشه آن نداشته است و شخص رئیس جمهوری بعد از پذیرش استعفای تعدادی از کارمندان عالیرتبه کاخ سفید از شدت ناراحتی در جلوی دوربین تلویزیونی به گریه می افتد و از مردم میخواهد که برای او دعا کنند .

برای شناخت ماهیت و چگونگی وقوع حادثه واترگیت ناچار به گذشته‌ای نه‌چندان دوربازگردیم تا ببینیم آنچه که امروزه بصورت یکی از پیچیده‌ترین مشکل داخلی آمریکا درآمده است و حتی ممکن است شخص رئیس جمهوری را به پایمال کردن حقوق حقه مردم آمریکا متهم کند چگونه بوجود آمد و چگونه بصورت و شکل امروزی درآمد .

آغاز ماجرا

بیست وهفتم دسامبر ۱۹۷۲ است، سرتاسر آمریکا را تب مبارزات انتخاباتی فرا گرفته است . جنگ ویتنام بصورت یکی از بزرگترین مسئله روز مطرح است ، نیکسون رئیس جمهوری وقت که برای پیروزی مجدد درانتخابات تلاش میکند سعی مینماید که بهرترتیبی شده با ویتنام شمالی در مورد برقراری آتش‌بس در ویتنام به توافق برسد ودر آستانه انتخابات به مردم نوید دهد که بزودی صلح را درویتنام برقرار میسازد .

ازحزب دموکرات سناتور مک‌گاورن توانسته است با ارائه یک برنامه افراطی ودادن قول پایان دادن سریع جنگ ویتنام محبوبیت زیادی دربین جوانان بدست آورد، هنوز چند روزی به تشکیل کنوانسیون حزب دموکرات برای انتخاب نامزد حزب مانده است که با پیروزی هائی که مکگاورن در انتخابات مقدماتی بدست آورده است این عنوان را کسب خواهد کرد .

نیکسون ومقامات کاخ سفید سخت نگران هستند . مسئله جنگ ویتنام وگروههای ضد جنگ و افکار عمومی آمریکا که خواهان پایان دادن سریع جنگ درویتنام است سخت آنهارا نگران کرده است .

مقامات کاخ سفید و شخص نیکسون میدانستند که همین گروههای ضد جنگ ومسئله ویتنام بود که اجازه دادبار دیگر جانسون در انتخابات شرکت کند واو از بیم شکست خود را کنار کشیده بود ، ترس شدیدی نزدیکان نیکسون را فرا گرفته است . آنها حاضرند که هرکاری برای تضمین پیروزی او بکنند و درچنین شبی است که ناگهان درساختمان واترگیت که دفترمرکزی حزب دموکرات قراردارد پلیس گشتی چندنفر را که قصد داشتند بطور غیر مجاز شبانه وارد دفتر حزب دموکرات شوند دستگیر میکنند . پس از بازجوئیهای اولیه و بازرسیهای بدنی معلوم میشود که این عده تعداد زیادی میکروفون کوچک مخصوص جاسوسی و دستگاه ضبط صوت با خود حمل میکنند وقسمتی از دفتر مرکزی حزب دموکرات را برای استراق سمع ودانستن نقشه‌ها وطرحهای مبارزاتی که توسط سران این حزب مطرح میشود سیخکاری کرده‌اند .

این واقعه بصورت یک خبر جنجال برانگیز درمطبوعات چاپ میشود وحزب دموکرات بلافاصله از مقامات صالحه میخواهد که مسئله را بررسی نمایند و عاملین اصلی این توطئه را مجازات کنند .

درآن زمان شخصی بنام پاتریک‌گری سوم به ریاست موقت اف بی آی ، پلیس فدرال آمریکا که صلاحیت بررسی مسئله‌ای چون حادثه واترگیت را دارد برگزیده شده است . او از طرفداران جدی نیکسون است و بعد از چهل‌سال ادگارهوور رئیس پیشین اف بی آی به‌این سمت بطور موقت برگزیده شده است تا اگر بعد طبق قانون کمیته تحقیقات سنای آمریکا صلاحیت اورا برای عهده‌داری این پست تائید کرد در آنجا بماند .

مسئله واترگیت هنوز در مراحل اولیه است که نیکسون با یک پیروزی بیسابقه برای بار دوم به ریاست جمهوری برگزیده میشود و همزمان با پیروزی چشمگیر او است که مطبوعات آمریکائی که از بی‌اعتنائی های نیکسون به خود دلخوشی نیز ندارند حادثه واترگیت را دنبال میکنند واینجا و آنجا مقالات و جملاتی در باره دخالت احتمالی کاخ سفید در حادثه واترگیت چاپ میشود . پاتریک گری سوم که ریاست اف ، بی‌آی را بدست دارد با تمام‌سعی و قدرت خود میکوشد که به‌راز دخالت کارمندان کاخ سفید در حادثه واترگیت سرپوش بگذارد .

رئیس اف بی آی

نتیجه بازجوئی مامورین اف بی آی بمقاضی سریکا ،قاضی عالیرتبه جمهوریخواهی که بنابه شکایت حزب دموکرات مامور رسیدگی به پرونده حادثه‌واترگیت است واز کسانی که در شب ۲۷ دسامبر در دفتر حزب دموکرات دستگیر شده‌اندتحقیق میکندتسلیم می شود .ولی گزارش‌چیز مهمی دربر ندارد اماقاضی‌سریکا مایوس نمیشود و متوجه میگردد که‌فشار هائی از خارج مانع آن میشوند که متهمین حادثه واترگیت زیان بگشایند و حتی یکی دو نفر آنها به محکومیت‌تن میدهند و سکوت را برمیگزینند .

دراین‌زمان کمیته تحقیقات‌سنای آمریکا نیز حادثه واترگیت را در دست‌مطالعه‌دارد وحتی پاتریک‌گری سوم را برای دادن پاره‌ای اطلاعات در این مورد بحضور میخواند . ولی پاتریک‌گری‌منکر هرگونه دخالت خود ویا کاخ‌سفید در حادثه واترگیت میشود . ولی مطبوعات دست‌بردار نیستند.دبیری نمیگذرد که خبرنگاران آنها که حادثه واترگیت را دنبال میکنند از کارمندان عالیرتبه کاخ سفید نظیر جان دین مشاور مخصوص رئیس جمهوری در امور قضائی ، هالد من رئیس دبیرخانه کاخ سفید ، اریکمن مشاور مخصوص نیکسون در امور امنیتی و جان میچل وزیر دادگستری پیشین آمریکا نام میبرند وادعا میکنند که آنها مستقیما در بوجود آوردن حادثه واترگیت دست داشته‌اند و حتی اشاره میکنند که باتوجه به نزدیکی این‌عده با شخص نیکسون ممکن است رئیس جمهوری نیز از چگونگی وقوع حادثه واترگیت و طرح‌نقشه آن مطلع باشد .

انکار کاخ سفید

ولی کاخ سفید در آغاز بکلی منکر هرگونه اطلاع و دخالتی‌در حادثه واترگیت میشود، میچل‌در مقابل کمیته تحقیقات سنا سوگند یاد میکند که ازماجرا هیچگونه اطلاعی‌نداشته‌است ـ نام‌جان‌دین بعنوان مطلع در دادگاه مربوطه برده میشود ولی جان‌دین به قاضی سریکا اطمینان میدهد که کاخ سفید و شخص او هیچ دخالتی درموضوع حادثه‌واترگیت نداشته‌اند ولی‌سریکا ازپای نمی‌نشیند او همچوار با تحقیقات آشکار در دادگاه به تحقیقات پنهانی ادامه میدهد تا اینکه از یک ی‌ازمتهمین که حاضر نشده بود مطلبی اظهار دارد وبه‌زندان محکوم شده بود نامه‌ای دریافت میکند . این مرد مک‌کورد نام داشت. او به قاضی سریکا می ـ نویسد که حاضر است اطلاعاتی که دارد دراختیار او بگذارد بشرط آنکه قاضی او را بطور خصوصی‌ملاقات کندو درنامه‌اش متذکر میشودکه تحت فشارهای خارجی نمیتوانسته است مطلبی بگوید. قاضی سریکا این مرد را بطور خصوصی می‌بیند . او مطالبی به قاضی در مورد دخالت مستقیم جان‌دین‌و میچل‌و پاتریک گری ابراز میدارد. در این‌زمان است که بار دیگر قاضی سریکا جان‌دین و میچل وزیردادگستری سابق آمریکا را بعنوان شهود حادثه واترگیت بحضورمیطلبد . این اخطاریه افکار عمومی را به هیجان می‌آورد.

پاتریک‌گری سوم بعلت اینکه به حادثه واترگیت آلوده شده است از قبول پست ریاست اف بی آی سر بازمیزند وچون مطبوعات مطالبی درباره دخالت مستقیم او در حادثه واترگیت انتشار میدهند و حتی مدعی میشوند که پرونده‌های مربوط به بازجوئی از کارمندان کاخ سفید راسوزانده‌است عاقبت‌پاتریک‌گری لب بسخن میگشاید و درمقابل کمیته تحقیقات سنا به اینکه در آغازمانع دخالت‌مامورین اف‌بی‌آی و بازجوئی آنها از کارمندان کاخ سفید شده است اعتراف میکند.

اینبار اعتبار شخص رئیس جمهوری‌وکاخ‌سفیدوحزب‌جمهوری‌خواه در خطر می‌افتد،

سناتور بری گلدواتر که خود زمانی‌نامزد حزب‌جمهوری‌خواه برای مقام ریاست‌جمهوری بود ازرهبران حزبی میخواهددر کشف حقایق مقامات قانونی را کمک کنند. ولی مقامات کاخ‌سفید که پای آنها در پرونده حادثه واترگیت بمیان کشیده شده است هریک میکوشند کمگناه را بگردن دیگری بیاندازند . واترگیت چون طوفانی کاخ سفید را بلرزه می‌آورد و در سنای آمریکا بین سناتورهای دموکرات از متهم ـ کردن رئیس جمهوری و محکومیت رسمی او گفتگو می‌شود .

مطبوعات مدعی می‌شوند که اگر مشاورین ونزدیکان نیکسون ازحادثه‌واترگیت‌اطلاع داشته‌اند اونیز حتما از ماجرا مطلع بوده‌است ،

معاون رئیس جمهوری در یک سخنرانی رادیوتلویزیونی‌ملت آمریکا را مطمئن می کند که نیکسون از ماجرا اطلاعی‌نداشته است و در حادثه‌واترگیت‌دست نداشته است .اظهارات معاون رئیس‌جمهوری بعوض آنکه‌اعتماد ملت رابرانگیزد آنها رابیشتر بهیجان می آورد . مطبوعات مینویسند ، اظهارات مستقیم معاون رئیس جمهوری دال بر بیگناهی نیکسون نشان ازتزلزل وترسی‌است که کاخ سفید را فراگرفته است . همه منتظرند تابه‌بینند شخص نیکسون‌در این باره چه می گوید همه منتظرند تاتوضیحات نیکسون رابشنوند. سریکا که آیزنهاور اورابه پست‌قضاوت برگزیده‌بود واز حزب‌جمهوریخواه است‌لحظه‌ای درکشف حقایق درنگ نمی‌کند.

در ۱۰ اردیبهشت نیکسون سکوت را می شکند و برای دادن توضیحات در باره حادثه واترگیت‌بروی صفحه‌تلویزیون ظاهر می شود . او به‌شدت گرفته‌ونگران مینماید . بیش‌از اینکه‌نیکسون بروی صفحه تلویزیون برای دادن‌توضیحات به ملت آمریکا ظاهر شود مطبوعات برکناری‌واستعفای تعدادی از مشاورین و نزدیکان اورا که نامشان‌درپرونده‌واترگیت آمده است اعلام می کنند .

این عده جان دین مشاورقضائی اریکمن مشاورامنیتی،هالدمن رئیس‌دبیرخانه‌کاخ سفید ووزیر دادگستری آمریکا مکین ـ وینشت‌هستندو همچنین‌اعلام‌می شود که‌الیوت‌ریچاردسون وزیر دفاع‌بجای وزیر دادگستری‌اقدام خواهدکرد . وتلاش خواهدنمود که حقایق‌راروشن کند.

نیکسون سکوت‌رامیشکند

نیکسون در گفتار تلویزیونی چنین سخن میگوید که هنوز عده‌ای که‌برکنار شده‌اندمتهم هستند و نبایدآنها را محکوم دانست. او می‌گوید تا ماه مارس‌گذشته فکر می کرده است مطبوعات بدروغ اخباری درباره دخالت کاخ‌سفیددر مورد حادثه واترگیت‌انتشار میداده‌اند ولی‌حالا میداند که ممکن‌است عده‌ای از نزدیکان او دربوجود آمدن این‌حادثه دست داشته باشندو گفت که‌شخصا مسئولیت این‌حادثه رابعهده‌میگیرد.

سخنان نیکسون آمریکا را به هیجان آورده است ، کاخ سفید را متزلزل کرده است ، ولی هنوز بطورقطع معلوم‌نیست کدامیک از کسانی که استعفا داده‌اند در بوجود آمدن حادثه واترگیت‌دست داشته‌اند وهنوز معلوم نیست‌آیا شخص‌نیکسون دراین ماجرا دست داشته‌یا از آن بی‌اطلاع‌بوده است ،دادگاه مربوطه نتیجه و رای قطعی را پس‌از پایان تحقیقات‌اعلام‌خواهد داشت و امروزه افکار عمومی آمریکا بی‌صبرانه منتظراست تا دادگاه رای خود را صادر کند .

طبق ماده ۱ قسمت سوم قانون اساسی آمریکا کنگره میتواند رئیس جمهوری‌را بجرم محاکمه بکشد و او را درصورت اعمال خلاف قانون بازجوئی کند . این همان سیستم توازن و تثبیت نیروها است که در رژیم حکومتی آمریکا وجود دارد وارگانهای دولتی هریک دیگری را زیر نظر دارند تا از محدوده اختیارات خود پای فراتر ننهندو مانع بوجودآمدن قدرت مطلق دراین کشور شده است . ماده اول قسمت سوم قانون اساسی آمریکا درمورد محاکمه رئیس جمهوری چنین میگوید : سنا قدرت آنرادارد که‌رئیس جمهوری را متهم کند. زمانی که رئیس جمهوری متهم شد رئیس دیوانعالی کشور بازجوئی از رئیس جمهوری را بعهده خواهد داشت و میتواند او را محکوم کند . محکومیت رئیس جمهوری برکنار شدن از طریق اعلام عدم صلاحیت او است .

حادثه واترگیت را بعد از جنگ ویتنام باید بزرگترین ، مشکل نیکسون دانست که مهیب‌ترین و شدیدترین‌ضربه را به اعتبار کاخ‌سفید وارد آورده است .

«جیانی موراندی» پس ازموفقیت در فیلم «نخستین‌شکوفه‌عشق» و بعد از بدست آوردن جایزه اول فستیوال آواز اروپا در این اثر جالب و دیدنی شمارا مسحور میکند .

ازامشب فقط در سینما آتلانتیک

دنیا ، دنیای جوانی و عشق و موسیقی و سرمستی است و این فیلم اثری است دلپذیر برای همه جوانان و آنانکه قلبی جوان در سینه دارند

جیانی موراندی ـ لورا انزیگیان

درفیلم رنگی . ایستمن کالر

جائی در قلب تو

باشرکت : نینوتارانتو . کاتیا موگی . جینو برامیری

گیشه سینما آتلانتیک همه‌روزه بلیط رزرو میکند سانسها ۱۵ر۱۱ صبح ـ ۳ر۳۰ ـ ۵ر۳۰ ـ ۷ر۳۰ ـ ۹ر۴۵ بعدازظهر

ازامشب فقط در سینما رادیوسیتی

آنهائیکه فیلم کمدی دوست دارند ، آنهائیکه فیلم کمدی دوست ندارند ، آنهائیکه شاد و خنده روهستند ، آنهائیکه بداخم‌وعبوس‌هستند ، بالاخره همه آنهائیکه فیلم خوب و دلپذیر میخواهند باید حتما از این فیلم کمدی دیدن کنند چون برای هرکس ودرهر طبقه شیرین و جالب است

اوگوتونیاتی

درفیلمی بکارگردانی : آلبرتو لاتوادا

دعوت به قهوه

رنگی

باشرکت : فرانچسکا رومانا . میلنا یوکوتنیک . انجلا کودوین

تماشای این فیلم برای اشخاص کمتر از ۱۸ سال ممنوع است

گیشه‌سینما رادیوسیتی همه‌روزه بلیط‌رزرومیکند سانسها ۱۵ر۱۱ صبح ـ ۳ر۳۰ ـ ۵ر۳۰ ـ ۷ر۳۰ ـ ۹ر۴۵ بعداز ظهر

سرمقاله

مالک و مستاجر!

درین ایام که یکبار دیگر بحث زمین و مسکن بالا گرفته است در خلال مباحثات گهگاه به روابط مالک و مستاجر و تاثیر عمیق مساله اخیر در بحران زمین و مسکن اشاره میرود. خصوصا که این گفت‌وگوها مصادف شده است با تدوین لایحه جدید مالک و مستاجر.

چند روز قبل، درمقاله‌یی که پیرامون مساله زمین و مسکن نوشتیم خاطرنشان ساختیم که چندین هزار واحد مسکونی ومستغلاتی درتهران خالی مانده است و ساختمانهای چندین طبقه نوساز که این چندساله ساخته شده ، اغلب تعدادی از آپارتمانهایشان خالی است. این موضوع درنگاه اول غیرعادی و تاحدودی عجیب بنظر میرسد که شهری از یکطرف دچار مضیقه و بحران مسکن باشد و از طرف دیگر تعداد زیادی خانه و آپارتمان در آن شهر خالی مانده باشد.

لکن هم وجود بحران واقعیت دارد و هم وجود این خانه‌ها و آپارتمان‌های خالی. نمیتوان تصور کرد که صاحبان این منازل ـ اعم از خانه یا آپارتمان ـ ترجیح میدهند سرمایه آنها متوقف بماند و اصراری دراجاردادن ملک خود ندارند. پس، عواملی باعث شده است که این تعداد خانه و آپارتمان علیرغم مضیقه مسکن، خالی بماند و درین میانه دو عامل نقش اساسی دارند : اول اینکه اکثریت مستاجرین را درتهران طبقاتی با درآمدهای محدود تشکیل میدهند . گروههایی از مردم که درآمد آنها اجازه نمیدهد به اجاره‌هایی پانصد ـ ششصد تومان بیندیشند و حال آنکه سنگینی روزافزون قیمت زمین و مصالح ساختمانی و بطور کلی هزینه ساختمان، اجاره بهای زیر اعداد چهار رقمی ـ کمتر از هزار تومان ـ را در ساختمانهای جدید منتفی ساخته است . از طرفی طبقاتی که قادر باشند ماهی هزار تومان یا بیشتر کرایه خانه بدهند یااز خودشان خانه دارند و یااینکه به‌بنبال خریدن و ساختن خانه با استفاده از اعتبارات بانکی و تعاونی‌های خانه‌سازی می‌روند .

و اما عامل موثرتر، همین مشکلات ناشی‌ازروابط مالک ومستاجر است که وقتی پای اختلاف پیش‌می‌آید نه میتوان حرفهای مالک را ناشنیده گرفت و نه میشود به دردلهای مستاجر بی‌اعتنا بود. بگفته ظریفی امروزه‌منزل‌اجاره‌دادن مثل‌دخترشوهردادن‌است. اگرمالکی‌دختش بلند بود و مستاجر خوبی گیر آورد باید آن مستاجر را مثل یک‌داماد خوب و بی‌اذیت قدر بداند . اما اگر عکس این شد مالک می‌باید منتظر همان مشقاتی باشد که انسان بعد از شوهردادن دخترش به‌یک داماد ناجور مجبور به تحمل آن میشود!

البته این لطیفه که بازگوکننده مشکلات مالکین در برخورد با مستاجرین ناسازگار است، گرفتاریهای مستاجرین را در قبال‌وجرین متعدی نفی نمیکند . دربسیاری از موارد مستاجر چون ازفشار وتعدی وبی‌انصافی و زورگوئی موجر به تنگ می‌آید، ناگزیر بهرکاری دست میزند.

تنها یک قانون موشکاف و جامع و کامل و نیزیک مرجع دقیق و سریع میتواند به مشکلات موجود در روابط مالک و مستاجر خاتمه دهد و شرایطی ایجاد کند که آثار ناشی ازنگرانیهای مالک و مستاجر درمساله مسکن ازمیان برود.

جنگ اقتصادی اعراب علیه امریکا

جامعه دول عرب از هول کشتار بیروت هنوزبخود نیامده‌است تا طرح‌جنگ اقتصادی با آمریکا را که اخیرا اعلام‌داشت ، بطور جدی دنبال کند .موضوع‌جنگ اقتصادی با آمریکا و یا به عبارت روشنتر:

بکار بردن سلاح نفت ازطرف اعراب در مبارزه بااسرائیل و کشورهائی که به‌اسرائیل کمک میکنند، ازاجتماعات ماه های اخیروزراء دفاع‌و خارجه‌واقتصاد عرب ،یکی از موضوعهای مهم واساسی‌برنامه تدارک اعراب برای مواجهه بادشمن بوده‌است این موضوع از نظراهمیت‌جهانی شایان توجه‌دقیق‌است .

بزرگترین ثروت

نفت‌اعراب ،بی هیچ تردید ، یکی از مهمترین منابع سوخت وسرچشمه نیرو در جهان امروز وفردا بشمار می آید .منابع‌عربی نفت را یکی‌از متراکم ترین منابع نفتی جهان میدانند که بیش از شصت درصد نفت‌موجود در دل زمین را شامل است . نفت‌عرب بنابر آنچه ارقام‌حکایت می‌کند، منشاء بزرگترین ثروت هائی‌است که تاریخ بشر تاکنون شناخته شده‌است : (ازهفت هزار میلیون دلار درسال ۱۹۷۰ تاحدود پنجاه هزار میلیون دلار درسال ۱۹۸۰)

جالب‌اینست که درست مقارن روز هائی که سادات در برابر مجلس ملی مصر ، آمریکا را باکمکهای‌روزافزونش به‌اسرائیل دشمن شماره‌یك اعراب‌میخواند ودرست مقارن ماه هائی که سران عرب دراندیشه بایکوت کردن‌اقتصادی امریکاهستند ، روابط اقتصادی اعراب‌باآمریکا درزمینه های‌گوناگون‌بازرگانی و واردات رو به افزایش است یعنی از روز هائی که‌کم شدن واردات آمریکا به کشور های عرب بعنوان‌واکنش ساده‌اعراب دربرابر یاریهای آمریکا به‌اسرائیل امری‌متوقع و طبیعی‌به‌نظر میرسد ، آخرین ارقام‌مربوط به حجم تجارت‌میان کشورهای عرب وکشور های متحد آمریکا در سال ۱۹۷۳ (چنانکه الاهرام منتشر کرده است)چنین حکایت می کند:

درسال ۱۹۷۲ حجم تجارت بین‌اعراب وآمریکا به نسبت سی‌وپنج در صد از سال‌گذشته بیشترشده‌وبه‌یك‌هزار وهشتصد میلیون‌دلار (صادرات وواردات) رسیده‌است . در سال گذشته بهای صادرات اعراب به‌کشور های متحده آمریکا به ششصد وسه میلیون دلار رسیده یعنی دویست وبیست‌و چهار میلیون دلار ازسال ۱۹۷۱ بیشتربوده و این نتیجه افزایش صدورنفت به آمریکااست در سال ۱۹۷۲ بهای صادرات آمریکا به‌کشور های عرب از ۹۳۷ میلیون دلار به ۱۲۰۰ میلیون دلار افزایش یافت . یعنی فقط در یك سال ۲۶۳ میلیون دلار بیشتر شد در هیچ سالی چنین افزایشی سابقه‌نداشته است همچنانکه‌در هیچ‌سالی اعراب اینقدر دم از لزوم جنك اقتصاد با آمریکا نزده بودند .

اگر در نظربگیریم که از بهای دلار در دسامبر ۱۹۷۱در حدود هشت در صد کاسته شد ، بهای صادرات آمریکا به کشور های عرب در سال گذشته بیش از هزار و سیصد میلیون دلار بوده و حال آنکه بهای این واردات در سال ۱۹۶۷ سال شکست اعراب ـ هشتصد میلیون دلار بیش‌نبوده است . بعبارت دیگر . اعراب در خلال پنج سالی که از شکستشان گذشته است در حدود پانصد میلیون دلاربیشتر از پیش از کشوری که آنرا دشمن خود قلمداد میکنند کالا وارد کرده اند !

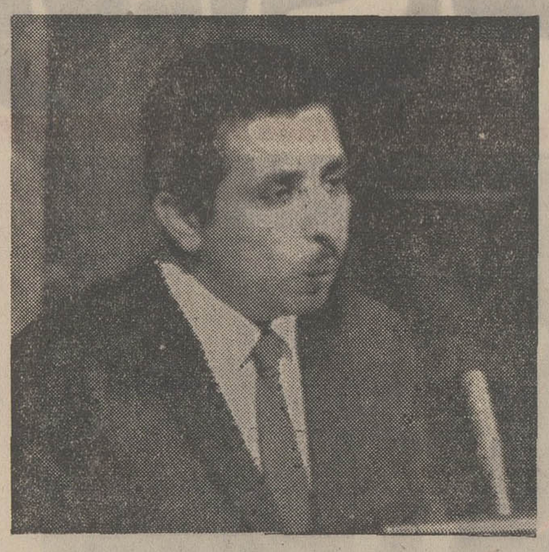

مرگ محمد صالح عولقی‌وزیر امور خارجه یمن‌جنوبی و بیست و چهار نفر دیگراز دیپلماتها و مقامات عالیرتبه یمن جنوبی که در جریان سقوط یك هواپیمای این کشور در داخل خاك یمن‌جنوبی روی داد ضربه‌سختی به دستگاه‌رهبری یمن‌جنوبی تلقی شده است . گروهی‌از ناظران معتقدند که این‌حادثه ناشی از خرابکاری بوده و عوامل مخالف حکومت عدن در اینکار دست داشته‌اند. در عکس محمد صالح‌عولقی‌وزیرامور خارجه مقتول یمن جنوبی هنگام سخنرانی دراجلاسیه اخیر مجمع عمومی سازمان ملل دیده میشود. «عکس رادیوئی اطلاعات»

اخیرا شنیده شده است که کویت و مصر پیشنهاد شرکت های آمریکائی نفت را مبنی بر استخراج بیشتر نفت در این دو کشور رد کرده‌اند .

توصیه های دبیر کل جامعه عرب دائر بر اینکه اعراب هرچه زود تر جنگ اقتصادی با آمریکا را عملا آغاز کنند و تا زمانی که از راههای سیاسی و همچنین نظامی ، پس‌گرفتن سرزمینهای از دست رفته شدنی نیست ، دست‌کم از راههای اقتصادی و بعبارت دیگر : (نفتی) پیکار تازه‌ای آغاز شود اگر در همه کشور های عرب تاکنون تاثیر آشکاری نداشته و یا بصورت کاملا جدی در نیامده است باید گفت در آمریکا بی تاثیر نبوده و با کمبود سوخت که آثار نامطلوبی از خود ببجا گذاشته است نه تنها دستگاه عظیم اقتصادی بلکه مغز های متفکر سیاست آمریکا را نیز به آن داشته است که‌چاره‌ای بیندیشند و علاج واقعه راقبل ازوقوع بکنند.

جانشینی نفت

کمبود مستمر ذخیره نفت و گاز طبیعی آمریکا که هفتاد درصد منابع سوخت و نیرو را در آمریکا شامل است‌سبب شده است که نیکسون از مشاور خود کیسینجر بخواهد که مطالعاتی در مورد میزان اتکاء آمریکا به نفت خاورمیانه بعمل آورد اما مهمترین خبر در این باره اینستکه‌کمیسیون تابع مجلس نمایندگان امریکا پیشنهاد کرده است که سالانه یک میلیارد دلار اعتبار برای مطالعات ویژه بحران سوخت در آمریکا اختصاص داده‌شود واین اعتبار برای طرحهای احتیاطی بمنظور تقلیل اتکاء آمریکا به نفت خاور میانه و استفاده از گاز صناعی بجای آن بکار گرفته میشود.

مایک ماکور مک رئیس این کمیسیون گفته است که کشور های متحده آمریکا اینک به نفتی که از خاور میانه وارد میکند اتکا دارد و این وضع تااواسط سال‌های هشتاداداده خواهد داشت ولی باید اماده بود که در صورت قطع نفت‌از جانب کشور های عرب بتوان ایستگاههای تولید نیرو را با ذغال بکارانداخت این‌کمیسیون پیشنهاد کرده است که‌مطالعات پردامنه‌ای درباره استفاده از قدرت‌خورشید و حرارت‌ارضی و نیروی اتم بعمل آید و کاخ سفید در مورد سیاست‌سوخت اقدامات جدی بعمل آورد.

بدینگونه مسئولان امریکائی پنهان نمیدارند که نفت عرب یک عنصر حیاتی در جبران کمبود تدریجی سوخت آمریکا طی سالهای آینده است . همچنانکه سپرده های پولی اعراب یعنی بهای نفت آنان که در بانک های اروپائی و آمریکائی خوابیده است نیزمی تواند در بهای دلار موثر باشد و اگر روزی اعراب این سپرده ها را خارج کنند بحران‌دلار برکمبود سوخت‌افزوده خواهد شد.

در ژوئیه ۱۹۶۷ پس ازجنگ اعراب‌واسرائیل مجله«فورتشن» ارگان بازرگانان آمریکائی‌نوشت که اگر قرار شود کشورهای متحده آمریکا میان اسرائیل و نفت عرب یکی را انتخاب کند هر چند برایش دشوار و ناگوار باشد باز هم اسرائیل را برخواهدگزید و نفت عربرا رد خواهد کرد ولی چنین‌پیدا است که این انتخاب برای امریکا بسیار سخت است :

آمریکا در سال ۱۹۶۶ یعنی یکسال پیش از شکست اعراب در حدود سیصد میلیون تن ازنفت اعراب استخراج کرد ولی این رقم در سال ۱۹۷۱ به چهار صد و نود میلیون‌تن رسید و بدینگونه شرکت های امریکائی معادل شصت درصد نفتی‌که در خارج از سرزمین خودشان استخراج میکنند از نفت اعراب استخراج کرده‌اند یعنی تقریبا مساوی با نفتی‌که در خود آمریکا استخراج می شود .

نیاز آمریکا

نکته بسیار جالب توجه اینست که با وجود این همه ارقام و آمار مستند ، گروهی از ناظران امور نفت از آمریکا در صدد برآمده‌اند که از اهمیت نقش‌نفت در تعیین سیاست آمریکا بکاهند. این گروه با تغییر های خاص خود باین‌نتیجه‌رسیده‌اند که نقش نفت عرب از لحاظ یک عامل‌تعیین کننده سیاست‌آمریکادر خاورمیانه رو به کاهش نهاده و در آینده نیز بیشتر کاسته خواهد شد . استدلال این گروه‌براین پایه‌است که با اقداماتی که در کشور های متحد آمریکا برای استفاده از سایر منابع نیرو به عمل آمده است ، آمریکا بیش از پانزده میلیون تن سالانه به نفت عرب احتیاج نخواهدداشت یعنی‌معادل سه درصد از نیاز کنونی آمریکا به نفت . بنابراین نفت خاورمیانه عربی یکی از عوامل تعیین کننده سیاست آمریکا در این منطقه نیست .

برپایه این طرز استدلال ـ که معلوم نیست تا چه‌حداز واقعیت برخوردار باشد ـ قطع نفت‌عرب یعنی تهدید آمریکاو غرب بطور کلی از جانب اعراب مبنی بر بند آوردن جریان نفت‌بجهان غرب ، برای آمریکا اهمیت‌زیادی ندارد و مشکلی که باقی میماند احتیاج متفقان آمریکا در غرب اروپا و همچنین ژاپن به نفت عربی است .و نیز مسئله منافع شرکت های نفت آمریکا که در کشور های عرب کار میکنند..

ناظران نفتی آمریکا که‌منکر اهمیت نقش نفت عرب‌در تعیین سیاست آمریکا در خاورمیانه عربی هستند،میگویند درصورتی که اعراب جریان نفت خود رابه سوی کشور های غربی اروپا قطع کنند ، باز هم مشکلی بدانصورت که‌تاکنون‌بزرگ‌و مهم جلوگر شده است‌پیش نخواهد آمد زیرا کشور های مغرب‌اروپا میتوانند از نفت دریای شمال و آلاسکا و آفریقا استفاده کنند.

در مورد منافع شرکت های نفتی آمریکا در خاورمیانه عربی نیز این گروه میگویند این‌منافع مربوط به سرمایه های خصوصی است و ارتباطی به مصالح ملی کشور های متحد آمریکا نداردو چنین استدلال میکنند که حتی بخشی از منافع شرکت ها رانمی توان بدرآمد کشور های متحد آمریکا منتقل کرد زیرا طبق قوانین مالیاتی کشور های متحد آمریکا ، گرفتن مالیات از بابت منافع شرکت هائی که به علت همین منافع بدولتهای دیگری مالیات داده‌اند ، ممنوع است. از اینرو اعراب نمی‌توانند منافع شرکت های نفتی آمریکائی را که در کشور های عرب کار می کند ، درشمار منافع دولت‌آمریکا بشناسند .

... با یک چنین مسائلی است که‌جنگ اقتصادی اعراب نیز اگر نه به دشواری جنگ نظامی‌باشد، دست کم به آن آسانی و نتیجه بخشی که گروهی از اعراب پنداشته‌اند نیز نخواهدبود. باید دید اعراب‌در بی اعلام لزوم‌جنگ اقتصادی چگونه و چه وقت نخستین گام را در این میان‌برمی دارند زیرا صرفنظر از نتیجه این اقدام مبادرت بدان از جانب اعراب خود مسئله‌ای است

علی‌اکبر کسمائی نویسنده اطلاعات ازقاهره گزارش میدهد

کتاب

نهرو و نگاهی شتاب‌زده به جهان

جواهرلعل نهرو

بقلم : اقبال کتابخوانان و روشنفکران به این کتاب از آن روست که نهرو بساده‌ترین زبان درباره‌ی تاریخ سخن گفته است، تمامت تاریخ را دریک کتاب‌مورد بررسی قرار داده‌و همه جا به گذشته در ارتباط با اکنون و به اکنون در ارتباطبا آینده نگریسته است ، اتفاقا یکی از دلائل اقبال روشنفکران و کتابخوانان به این کتاب آن است که دوست دارند تاریخ را از دیدگاه یک رجل سیاسی مطالعه کنند ، از دیدگاه کسی که خود در ساخت و پرداخت تاریخ این‌روزگار سهمی موثر داشته است .

نهرو اندیشمندی بود نیمی شرقی ، نیمی غربی ، هم با فرهنگ شرق الفت و آمیزش داشت و هم فرهنگ مغرب زمین را شیفته بود و این واقعیتی است که نهرو خود بار ها بدان اعترافکرده‌وحتی‌ازاین دوگانگی ذهنی خویش نالیده بود .

این دوگانگی ذهنی که گاه نهرو را آزارمیداد و باعث‌میشد تا خود را از اینجا رانده و از آنجا مانده ببیند یکی از دلائل توفیق او در نوشتن این کتاب‌و اقبال مردم از اثر او بوده است. محال است کسی از سر دقت و باریک بینی نگاهی به تاریخ‌جهان را مطالعه کند و نقش این دو گانگی ذهنی را در همه سویه بودن آن وقوف نیابد . وقتی نهرو به تاریخ‌می نگرد درحقیقت شرق و غرب‌همزمان و هم‌آهنگ نگران تاریخ‌اند. وقتی کسی‌کتاب خاص ، اعم از شرقی یا غربی، ایدآلیستی یا دیالکتیکی را به تنهائی مراعات نکرده است و اصولا نیازی به کاربرد یکروش خاص نداشته‌است‌چون همانگونه که میدانیم نطفه‌ی اصلی« نگاهی به تاریخ جهان » همان نامه‌هائی است که نهرو از زندان برای دختر خویش می نوشته‌است و رفته رفته با گشت‌زمان همان‌نامه ها به این صورت‌تدوین وتنظیم گردیده است .

تاریخ از دیدگاه دوگانه

نهرو را میخواند مشرق و مغرب را باهم منفق می بیند نهروگوشه هائی از تاریخ مشرق رادر کنار گوشه هائی از تاریخ غرب می‌نشاند و این کاریست که ورخان متخصص کمتربدان رضاداده‌اند.

خلاصه نهرو با آنکه مورخ‌به مفهوم درست کلمه نیست کتابی فراهم آورده است که مورخان از تالیف وتدوین آن ناتوان‌اند. نهرو شتابزده میخواهد تاریخ تمام گوشه های‌گیتی را درجوار هم مطالعه کند ، این است که شتابزده از ژاپن به چین و از چین به کره و از آنجا به دیگر ممالک کره‌ی خاکی‌میرود و همه جا دلیرانه‌وگاه‌گستاخانه باتاریخ روبرو میشود وعینیت های‌تاریخ را با تصاویری که در ذهن او به جای میگذارند در هم می‌ریزد و از آن میان آمیزه‌ای میافریند که نگاهی است موشکافانه و همراه بابی باکی به تاریخ‌جهان.

این اثر ارزش آن را دارد که در آینده بازهم‌نسخه های‌فراوان دیگری از آن در اختیاردوستان کتاب قرار گیرد و بگمان من بیش از همه مطالعه‌ی آن برای جوانان مملکت سودمند خواهد بود .

الهاماتی از خواجه‌حافظ

بقلم : محمد وجدانی
۲۴۶ صفحه ـ بها : ۲۲۰ ریال

دستاورد سالها تلاش ، در انزوائی عارفانه، و تفحص از دلوجان ، در دیوان افسون انگیز غزلهای حافظ ، کتابی است که عنوان«الهاماتی از خواجه حافظ» را برپیشانی دارد . محتوای کتاب ، حاصل سعی صمیمانه‌ای است که‌مولف آن ، برای گشودن دریچه دیگری ، به‌دنیای رازآلود حافظ بکار برده است ، دریچه‌ای از آنهمه دریچه های بسیار ، که می توانند‌دنیای حافظ را روشن تر و بی حصار تر ،به شیفتگان او باز نمایند ، لیکن هنوز بیشتر آنهاناگشوده مانده است .

دید گاهی که از آن مولف این کتاب به دیوان حافظ نظر افکنده دیدگاه تازه‌ای‌نیست وی برآن بوده است که‌یکی از پرقدمت ترین راز و رمز های دیوان حافظ را بگشاید،این راکه :فال در دیوان حافظ چه نقشی‌داردوتفال از این دیوان برچه پایه‌ای استوار است .لیکن آنچه مولف از این دیدگاه فراروی خواننده‌می گشاید سرشار از تازگی هاست ، تازگی ها،از آن روی که تاکنون کسی از دیوان حافظ به گوشه‌ای چنین قدیمی و در عین حال چنین ناشناخته راه نیافته است .

وجدانی مولف این کتاب نخست حاصل تحقیقات وسیع و پردامنه خود را پیرامون‌فال، چگونگی پیدایش آن و چگونگی گرایش‌مردم بدان ، باز گفته و آنگاه به این نکته باریك دست یازیده است که :

چگونه مردم ـ چه ایرانیان و چه پارسی زبانان دیگر دیارها ـ برای تفال ، تفال های جانانه و روحنواز به دیوان حافظ روی آوردند واین صحیفه عزیز را مرجعی برای باز یافتن اسرار نهان در آن و سرنوشت خویش قرار دادند .

اما فصل اصلی این کتاب ، فصل کوتاهی است که دراز مدت ترین تلاش بر سر آن رفته است در این فصل کوتاه‌چهل و یك‌جدول فراهم آمده که کلیدی کامل و کافی برای تفال از دیوان خواجه است .

مولف در توجیه علت لزوم این جداول برای تفال از دیوان نوشته است: «طریقه‌ای که فعلا (برای تفال ازدیوان حافظ) ، عمل میشود ، این است که دیوان را بدست چپ گرفته و همراه با نیت، با سرانگشتان راست، هرجارا که ملهم‌شدند بازمی‌کنند و غزلی را که در اول صفحه دست راست کتاب قرار دارد، جواب نیت خود میدانند و اگر ابتدای غزل در صفحه قبل باشد ازاول غزل و ازهمان صفحه ماقبل میخوانند و خلاصه تمام غزل را جواب نیت خود میدانند بنظر من طریقه و روش معمول در تفال از دیوان حافظ ناقص و ناتمام‌است زیرا که (در این طریقه) ازتمام غزلیات دیوان استفاده نمیشود و چون برحسب عادت در هنگام تفال غالبا وسط کتاب را بازمی‌کنند و غزل صفحه اول را جواب فال خود میدانند درنتیجه غزل‌های اوایل دیوان حافظ و غزلهای اواخر و حتی غزل‌های اواسط که در صفحه دست چپ‌قرار گرفته‌اند و دنباله آنها به صفحه بعد نمیرسد هیچگاه مورد استفاده و جواب فال‌گیرنده قرار نمی‌گیرد . مگر اینکه ابتدای غزلی که در جواب آمده در صفحه قبل باشد و به‌این‌ترتیب به ندرت اتفاق می‌افتد که غزل‌هائی باحروف «الف» ، «با» و «تا» در اول کتاب یا حروف «ن» و «ها» و «یا» از آخر کتاب جواب فال آید در صورتی که غزل‌های مسلم خواجه و شاه غزلها و شاهبیت‌ها هم بیشتر درحروف «واو»، «ها» و «یا» واقع شده که در اواخر دیوان قرار گرفته است. بعبارت‌دیگر با طریقه فعلی از پانصد غزلی که محققین اتراثر طبع خواجه و اصیل تشخیص داده‌اند پنجاه الی یکصدغزل مورد استفاده و جواب فال‌گیرندگان قرار گرفته مابقی غزلها که دراوایل یااواخر کتاب قرار گرفته هیچگاه برای جواب فال‌گیرندگان نمی‌آید ».

بدینگونه مولف کتاب چهل‌ویک جدول‌فراهم آورده که با استفاده از آنها تقریبا تمامی غزلیات حافظ در دسترس فال‌گیرنده قرار می‌گیرد. طریقه استفاده از این جداول طریقه‌ای جالب و ابتکاری است و خود نشان دهنده آن است که مولف‌برای تنظیم کتاب خود سالیان دراز در انزوا کوشیده است .

علاوه برآنها در کتاب مباحث تازه‌ای عنوان شده که کتاب را خواندنی‌تر ومفیدتر میکندازجمله آنکه دربایان‌کتاب‌فصلی بمشمردن‌اشتباهات دیوان حافظ (مصحح علامه قزوین) و تشریح صورت صحیح موارد اشتباه اختصاص یافته است که از آگاهی مولف به رمز و راز شعر حافظ حکایت دارد .

چاپ دوم

دیوان یحیی ریحان

چاپ دوم دیوان یحیی‌ریحان اخیرا انتشار یافت .

یحیی ریحان از روزنامه نگاران قدیم و پیش کسوت ایران است . وی بسال ۱۲۹۸ شمسی ، هنگامی که بیست وشش سال داشت روزنامه ادبی و فکاهی «گل‌زرد»رامنتشر کرد که چهار سال دوام یافت و یکی از مطبوعات وزین‌و شاخص آن عصر بشمار می آمد . در اوایل جنك دوم ریحان از ایران مهاجرت کرد و مدت ۲۵ سال از زندگی خودرا در ایالت متحده و کشور های اروپا به سیروسیاحت گذراند و این اواخر چند سالی مقیم اسپانیا بود . ریحان در کار شعر نیز چیره دست و توانامست وچون در زندگی هشتاد ساله خود تاهل اختیار نکرده اوقات خودرا اغلب‌در مصاحبت اهل شعر و فضل و ادب گذرانیده و در محافل ادبی اشتهار و احترام وافر دارد .

چاپ اول دیوان اشعار ریحان چند سال قبل انتشار یافت که به اندك مدتی نایاب شد و اینك برای دومین مرتبه چاپ و منتشر میشود . دیوان ریحان با تعدادی عکس‌تاریخی که‌اکثرادرانجمن هاو محافل‌ادبی نیم‌قرن‌پیش گرفته شده همراه است و این عکسها برلطف وارزش کتاب افزوده است .

از : اکسپرس

سرنوشت ۹۰ هزار اسیر پاکستانی هنوز نامعلوم است

تعداد سربازانی راکه درجنگ پاکستان و هند به اسارت هندیها درآمده‌اند به نودهزارتن تخمین میزنند اینها در حقیقت گروگاندند نه اسیر جنگی و شانزده ماه است که‌هندوستان و بنگلادش یک مشت مردم فقیر و بدبخت را باوجود ترک مخاصمه نزد خود نگاهداشته‌اند چه تعدادی ازآنها در خاک هند و بقیه در بنگلادش زندانی هستند. همانطور که یکی از همین اسرای جنگی.... یا بعبارت صحیحتر یکی از این گروگانها در نامه‌ای که به خانواده‌اش نوشته‌است نودهزار سرباز و افسر پاکستانی در سی اردوگاه درسراسرهند پراکنده‌اند «مثل حشرات زندگی‌میکنند» ودر فجیعترین وضعی بسر میبرند.

پاکستان برای زندانیان خود دست بیک مبارزه شدیدتبلیغاتی زده و ایندیرا گاندی را به باد سرزنش وانتقاد گرفته است . هندیها تصور میکردند مردم دنیا فراموشکارند و اکنون می‌بینندکه دراشتباه بوده و جهانیان حتی برای لحظه‌ای این‌فاجعه شوم‌را ازیاد نبرده‌اند . افکار عمومی بسیار حساس و مردم از هرنژاد وملیتی که‌باشند باطنا احساساتی هستند و از حوادثی نظیر این حادثه سخت متاثر میشوند و همچنین از وضع بنگالی‌ها و یکصدونود هزار انسانی که به ایشان اجازه داده نمیشود به سرزمین و خانه‌خود دربنگلادش بازگردند

دست کم یک نکته مسلم‌است در تمام قوانین و قراردادهائی که تابحال برای اینگونه موارد وضع شده و بامضاء رسیده ـ که اهم‌آنها قرارداد ژنواست‌ـ بازگرداندن زندانیان زمان جنگ در راس آنها قرار دارد و مقرر گشته بمحض اینکه جنگ بنحوی ازانحاء به نتیجه برسد ، طرفین مکلفند افراد ارتش مقابل را که در خلال جنگ به اسارت درآورده‌اند فورا بوطنشان بازگردانند. اکنون شانزده ماه است که جنگ پاکستان و هند پایان یافته و بنگلادش صریحا اعلام کرده که نمیتواند به هند اجازه دهد مادام که‌بازپرسی اززندانیان درباره مرتکبین جنایات جنگ پایان نیافته‌است‌آنانرا بوطنشان بازگرداند. درصورتیکه‌طبق‌آخرین اخبار واصله از تحقیقاتی که تابحال بعمل آمده امکان عملی ندارد که بتوان نامی روی چهره جنایتکاران نهاد و محال است هویت کسی‌را بدون تائیدخودش بر وی ثابت کرد زیرا هیچیک از زندانیان مدرک مستند و قاطعی که حاکی از نام و نشان صحیح آنان باشد همراه ندارند. بنابراین مادام که کسی اسم و مشخصاتی را شخصا برای خود قبول نکند محال است بر اوثابت کرد که وی صاحب همین اسمو مشخصات است.

خانم فاضل‌خان همسر یک سرهنگ پاکستانی‌است‌که‌شوهرش راجزوزندانیان‌درهندنگاهداشته‌اند. این‌زن‌بیچاره برای‌نجات‌شوهرش در تقلا و تکاپو است ویا سه‌زن دیگر که همسران آنان هم در همین وضع بسر میبرند از این بابتخت به آن پایتخت در رفت‌و آمد و سرگردانند . در مراجع مختلف اقامه دعوی کرده و بهر کجا که عقلشان قد داده اعم از مراجع بین‌المللی یا کشوری عرضحال داده‌اند. این خانم در چندی قبل که بپاریس آمده‌بود میگفت:

ـ زنان پاکستانی در موقعیت عادی نیستند و از شرایط و حقوق مساوی با مردان بهره‌مند نمیشوند . در اینصورت خودتان میتوانید در نظر مجسم کنید که این زنان علی‌الخصوص آندسته اززنانی که شوهرانشان در اردوگاهها بسر میبرند و از آنان بدورند چه‌زندگی نابسامانی دارندو باچه تیره‌روزی وبدبختی دست بگریبانند.

خانم سرهنگ فاضل لحظه‌ای به افق دوردست خیره شد و پیدا بود که درافکار دورودرازی فرورفته است سپس افزود:

ـ این زندگی نیست‌که‌مادارییم. این جهنم است. جهنم واقعی!

ما زندگی‌نمیکنیم بلکه دردوزخ دست‌و پامیزنیم. اکثر قریب‌باتفاق زنان پاکستانی که شوهرانشان‌در این جنگ زندانی شده کاری جز گریه و زاری‌ودعا ندارند. ازدرگاه خداوند با استغاثه و زاری‌می‌خواهند که خداوندهرچه زودتر وسائل استخلاص و بازگشت شوهرانشان را فراهم کند، برای این زنان هیچ چیز دیگری بجز گریه ودعا باقی نمانده است.

حقوق جزا و جرم‌شناسی

تالیف‌دکتر رضا مظلومان
شماره صفحات ۱۰۴
بهاء ۱۰۰ ریال

دکتر مظلومان رابه‌عنوان یك محقق جوان‌جستجوگر می‌شناسیم‌دراین کتاب از آراءو عقایدی بحث میکند که نزدیك به سه‌قرن است ذهن متفکران مسائل اجتماعی رابخود معطوف ساخته ، عقایدی‌که دراطراف سیستم کلاسیك مجازات دور میزند مولف کتاب تشتت آراءاین متفکران رانشان میدهد و میکوشد تاراه حلی درخورد مسئله بیابد .

دو مادر

مجموعه‌ی چند داستان کوتاه از نصرت‌اله نویدی
در ۱۳۱ صفحه بقیمت ۶۰ ریال از انتشارات روز.

نصرت‌اله نویدی رابعنوان نمایشنامه‌نویس می‌شناسیم و سنگی درخرمن‌جا و رزق را از او دیده‌ایم . اما کمتر او را بعنوان‌قصه نویس شناخته‌ایم در حالیکه قصه‌هایش نیزارزنده و خواندنی . دراین کتاب دو مادر گنجشك ، پسرده ، داماد خان ، سك مردم ، دنیای‌مادرم سوژه‌ی‌جالب ، دیدار دربهشت ، انگشتر طلا ، شکار ودام‌زندگی اورا می‌خوانید . از میان آنها داماد خان‌و دنیای مادرم و سوژه جالب خواندنی‌تر است .

قصه های نویدی واقع‌گرایانه است وطنز آلود ، گویای شناختی منطقی‌از جامعه و زمانه است. نویدی کوشیده است با باورهای خرافی در قصه های خویش پیکار کندوتاحدی نیز توفیق‌یافته است این کتاب در اثر کوتاهی ناقدان ادبی گمنام مانده و با آنکه چند سال از انتشار آن میگذرد هنوز نسخه های متعددی از آن‌نافروخته مانده‌است .

بمناسبت پایان سمپوزیوم سقط جنین در تهران

از دکتر بهرام محیط

سقط جنین هر سال میلیونها قربانی دارد

آمار سقط جنین در کشور های مختلف حاکی است که قانونی شدن سقط بر تعداد سقط های عمدی نمیافزاید. چنانچه در کشور ژاپن که تقریبا از ۲۰ سال پیش سقط جنین قانونی است سالیانه بطور متوسط ۸۰۰ هزار سقط در بیمارستان ها صورت میگیرد و در فرانسه نیز که سقط غیر قانونی است آمار تخمینی نشان می دهد که سالیانه در حدود یک میلیون سقط غیرقانونی میشود.

در کشور انگلستان که دو سال پیش سقط قانونی شد آمار سقط قبل و بعد از تغییر قانون در یک حدود بوده است.

مسئله‌ای که در بسیاری از موارد مورد پرسش قرار میگیرد اینست که آیا آزادی سقط موجب آزادی جنسی و انحراف دختران نخواهد شد؟!

تحقیقات در این باره نشان داده است که رابطه مستقیمی بین قانونی شدن سقط و بسط روابط بین پسر و دختر وجود ندارد چنانچه در کشور ژاپن که ۲۰ سال است قانون سقط آزاد شده است فقط ٤ درصد از متولدین از دختر های بی‌شوهر بوده است درحالیکه در شهر لندن ـ قبل از آزاد شدن سقط تعداد بچه های بی‌پدر به بیشتر از ۲۵ درصد متولدین بالغ گردید وطبق گزارش دکتر پاتس در سال ۱۹۷۰ متجاوز از ۷۰ هزار بچه از دختر های جوان بدون شوهر در این کشور بدنیا آمده است. مطالعات نشان داده است که اصالت و نجابت جوان های اجتماع بیشتر برپایه تربیت خانوادگی و سنن و پذیرش های اجتماع است و رابطه‌ای با قانون سقط ندارد.

بررسی بر روی عقاید پزشکان کشور درباره سقط جنین (۲۰۳۵ پرسش نامه توسط پزشکان سراسر کشور پاسخ داده شده است) نشان می دهد ۷۵ درصد پزشکان کشور ما با تغییر قانون سقط جین موافقند از این عده ۷ درصد با آزادی کامل سقط و ٦۸ درصد با قانونی کردن سقط تحت شرایط خاص موافقت دارند.

تلفات ناشی از سقط جنین

تعداد واقعی تلفات در اثر سقط جنین جنائی در هیچ کشوری نمیتوان بدست آورد، چون در اکثر موارد علت مرگ را ناشی از عوامل دیگر قلمداد می کنند و حقایق را پنهان میدارند ـ بعلاوه همانطور که میدانیم حتی تعداد سقط های جنائی که دریک کشور انجام میپذیرد معلوم نیست و ارقام گزارش شده بیشتر جنبه تخمینی دارد.

بطور کلی میتوان گفت که تعداد تلفات سقط های غیر قانونی رابطه مستقیم با مهارت وتجربه کسی که سقط را انجام میدهد دارد. در کشور هائیکه سقط غیر قانونی بیشتر توسط پزشکان انجام میگیرد تعداد تلفات مادران خیلی کمتر از ممالکی است که بیشتر سقط ها پنهانی بدست غیر پزشک صورت میگیرد.

امروزه در ممالک پیشرفته تلفات سقط جنائی درحدود ۱ مورد در هزار سقط گزارش شده است در حالیکه قبل از کشف آنتی‌بیوتیک ودرمورد یکه امکانات انتقال خون وجود نداشت این تلفات به بیش از ۱۰۰ بالغ میگردید.

مطالعه آمار تلفات سقط در کشور هائیکه سقط جنین درآنها قانونی است ودر بیمارستان وتحت شرایط بهداشتی انجام میگیرد وروشنگر نکات جالبی است. اولا رابطه مستقیمی بین تعداد تلفات وطول زمان حاملگی هنگام سقط وجود دارد بدین معنی که هرچه هنگام عمل سقط حاملگی پیشرفته‌تر باشد خطر تلف شدن مادر بیشتر است. مثلا درکشور های اسکاندیناوی در سال ۱۹۵۸ و ۱۹٦۰ که شرائط مشکلی برای اجازه سقط درقانون پیش‌بینی شده بود و تا زن متقاضی از مراحل قانونی بگذرد اکثر سقط های بعد از ماه سوم حاملگی انجام میگرفت تعداد تلفات مادران که در اثر سقط جنین درآن سال گزارش گردیده ٤۰ درصد هزار بوده است. در حالیکه در کشور مجارستان که سقط جنین بعداز سه‌ماهگی فقط در موارد خیلی استثنائی وجزئی نجات جان مادر اجازه داده میشود واکثر سقط ها در همان هفته های اول حاملگی صورت میگیرد در همان سالها ۱۹٦۰ تعداد تلفات سقط به بیش از ۵ مورد درصدهزار نمیرسید. همچنین در کشور ژاپن که تسهیلات قانونی سبب گردیده که اکثر سقط ها قبل از هفته ۱۲ حاملگی صورت گیرد تلفات در همان حدود گزارش شده از کشور مجارستان است. ثانیا مطالعه آمار کشور های مختلفه حاکی است که بعد از قانونی شدن سقط جنین در یک کشور بتدریج از تعداد تلفات مادران که در نتیجه عمل سقط قانونی اتفاق میافتد کاسته می گردد. این امر بعلت آنست که بعدازقانونی شدن سقط کم‌کم پزشکان کشور تبحر و تجربه بیشتری در عمل پیدا میکنند.

ستاره بخت شما

فروردین ـ تحت تاثیر حرف های دیگران قرار می ـ گیرید. بعد از کار به استراحت بپردازید.

اردیبهشت ـ فردا را صرف انجام کار های ضروری می کنید، روز خوبی برای دیدار درپیش دارید.

خرداد ـ نقشه‌ای راکه درباره‌اش فکر کرده‌اید میتوانید عملی کنید. فردا عصر را استراحت کنید.

تیر ـ نگرانی شما درباره‌کاری که انجام داده‌اید از میان میرود، هدیه‌ای دریافت می کنید.

مرداد ـ احتیاج به آرامش بیشتری دارید ـ خانواده شما به محبت بیشتری احتیاج دارند.

شهریور ـ در امور مربوط به خرید و فروش دقت بیشتری داشته باشید. از ساعات کارتان کم کنید.

مهر ـ برای سفر یا انجام‌کار مورد نظر عجله نکنید. از بزرگان خانه‌کمک بگیرید.

آبان ـ همه چیز خود بخود و به آسانی حل میشود. فردا روز خوبی برای دیدار دوستان است.

آذر ـ آنقدر مغرور نباشید در اواخر این هفته خبر خوشی درزمینه کارهای تان بدستتان میرسد.

دی ـ مشکلی را که قبلا داشته‌اید به کمک یکی از آشنایان برطرف خواهید کرد. کمی صبور باشید.

بهمن ـ در زندگی‌تان تحولی ایجاد میشود. بهتر است کمی تودار باشید.

اسفند ـ از موقعیتی که برایتان پیش آمده کاملا استفاده کنید، خرید خوبی می کنید.

آراء و عقاید

حسینقلی مستعان داستان‌نویس:

نویسندگان جوان ما فقط مقلدند

«ادبیات سکسی» به مدارس نفوذ کرده است

منتقدین ما آنچه مینویسند بر ـ اساس دوستی‌ها ودشمنی‌هاست

دیروز حسینقلی مستعان داستان‌نویس معاصر در روتاری کلوپ، داستانسرائی ایران را موردبحث قرارداد که خلاصه‌ای ازنظرات ایشان را در اینجا می‌خوانید:

● داستانسرائی در پنجاه‌سال اخیر نه‌تنها پیشرفتی‌نکرده بلکه عقب افتاده است، پاره‌ای از نویسندگان ما کارهائی عرضه میدارند که ازآثار نخستین آنهاضعیفتر است با اینکه اینها از بنده کهنسالترند.

● علل عقب‌افتادگی‌نویسندگان‌ما: نویسندگان ما غالبا شغل اصلیشان نویسندگی نیست و داستان‌نویسی کار فرعی آنهاست.

بیشترشان دچار غروربیجا هستند وبانوشتن یک دو کتاب‌حس میکنند که‌مهمترین کار دنیا را انجام داده‌اند و بدبختانه یا خوشبختانه زندگی ادبیشان به همان یک دو اثر محدود میشود، از گمنامی درمی‌آیند و به گمنامی فرو میشوند.

● نویسندگان جوان‌ما فقط می‌توانند تقلید بکنند، نه از گنجینه ادبی قدیم خود بهره‌ای می‌برند و نه الگو‌های فرنگی‌را درست می‌فهمند.

● حسادت ریشه خلاقیت هنری را در این ملک میسوزاند، اوایل که هرماه یک کتاب چاپ میکردم عده‌ای قرار گذاشته بودند که هر روز در دو نوبت صبح و عصر به من فحش بدهند تامرا از میدان بدر کنند، اینرا بعدها آل‌احمد بمن گفت و اسم آنها را که ازمشاهیر بودند بازگفت.

● منتقد صالح و متعادل نداریم یا تحسین بیجا می‌کنند یا تنها میتوانند تخطئه کنند. آنچه نوشته‌میشود براساس دوستی‌ها و دشمنی‌هاست کسی‌برمیدارد در چندشماره کسی را به‌بادانتقاد میگیرد وقتی ازاو میپرسم که از آثار این نویسنده کدام را خوانده‌ای درجواب میگوید: فلان‌جمله‌را ازفلانکس درباره کتاب یا اثر شما شنیده‌ام این نحوه قضاوت منتقدان وطنی است.

● یکبار یکی از این منتقدین‌که اسم و چهره‌اش در همه‌جا در مطبوعات، رادیو و تلویزیون دیده میشودشاعری را بباد انتقاد یا بهتر بگویم فحش کشید.

دلیل این منتقد این بود که شاعر بیچاره گفته بود من ازاشعار فلانی‌خوشم نمی‌آید.

● بی‌مایگی دلیل دیگری بر عقب‌افتادگی نویسندگان جوان ماست. در ایران‌اگر کسی میخواهد طبیب بشود سالها زحمت میکشد و علم می‌آموزد وادعائی هم‌ندارد ولی بعضی از نویسندگان از کلاس سوم‌ابتدائی‌شروع میکنند، این آدم نه مایه‌ای دارد نه تحصیلاتی، ولی نوشته‌اش را به مجله می‌دهد، مجله هم برای‌آنکه پولی به کسی ندهد، نوشته او را چاپ میکند و این‌آقا پس از مدتی نویسنده می‌شود.

● ناشرین ما این عقب ماندگی را تشدید میکنند. اولا قراردادهای اینها یکطرفه است، ثانیا حسن انتخاب ندارند، بدتر از همه پول برایشان مهمتر از چاپ اثر است، ترجمه شما را باسم دیگری چاپ‌میکنند، کارهای شمارا بدون اجازه‌تان‌تجدید چاپ میکنند، من اینکار را مرگ نویسنده، انحطاط ادبیات میشناسم.

حسینقلی مستعان

● مساله داغ اینروزها سکس است، مجلاتی که من در آنها کار میکردم دائما مرا بارائه داستان های سکسی وادار میکردند، من چون قادر به ارائه اینکار نبودم از ادامه همکاری با آنها صرفنظر کردم. دختر یکی ازدوستانم شکایت میکردکه معلم ادبیات آنها تنها شعرهائی‌را سرکلاس تفسیر میکند که‌خلاف اخلاق‌است و پدر این دوست ما اورا ازرفتن به کلاس ادبیات منع کرده است. حاصل سخن آنکه ما ادبیات‌عقب‌افتاده‌ای داریم‌که بی‌درمان افتاده است.

بیمارستان سیصد تختخوابی معلولین

دو حساب بانکی برای کمك به معلولین در اختیار شماست

بیمارستان مرحوم میرزاعلیخان امین الدوله که‌در اوایل سال ۱۳۲۸ در کهریزك به همت مرحومه خانم فخرالدوله بناگردید تاسال ۱۳۳٤ که مرحومه فوت نمود یك بیمارستان تقریبا نمونه بود. ولی بعدابواسطه عدم تکافوی در آمد با هزینه، بیمارستان مزبور به‌طرز درمانگاه اداره گردید. اخیرا باکمك عده‌ای‌نیکوکار و موافقت آقای دکتر علی امینی متولی آن، بیمارستان مزبور به پذیرائی معلولین اختصاص پیدا کرده وعلاوه بر بنای قدیمی آن بنای جدیدی هم دردست ساختمان‌و قریبا آماده بهره برداری میگردد. امکان پذیرائی در حدود متجاوز از سیصد معلول را خواهد داشت.

این بیمارستان که بنام آسایشگاه معلولین کهریزک (عین‌الدوله) تحت نظر عده‌ای انسان دوست و نیکوکار اداره میشود در حال حاضر متجاوز از ۵۰ نفر معلول را در بنای قدیم پذیرائی می کند و یکی از نیکوکاران ناهار و شام معلولین بستری شده را بیش از شش ماه است تامین کرده و دیگران هم مستقیم و غیر مستقیم در ساختمان بنای جدید و اداره آسایشگاه کمک های ذی قیمتی کرده و می کنند و تردید نیست که به تاسی از این رویه خدا پسندانه افرادی که آگاهی از چنین محلی‌پیدا کنند بدون تردید در کمک از هر قبیل پیروی خواهند کرد.

کارکنان آسایشگاه معلولین کهریزک (عین‌الدوله) با سپاسگزاری از افرادی که کمک کرده و خواهندکرد باستحضار عموم میرسانند که دو حساب به شماره ٤۱۸۳ در بانک ملی شعبه شهر ری و ٤۲٤۱۵ بانک ملی شعبه خیابان ویلا در تهران بنام آسایشگاه نامبرده بالاافتتاح گردیده است. افرادی که مایل به کمک هستند میتوانند مبلغی که می پردازند بحساب مزبور واریز و رسید را به آسایشگاه ارسال دارند تا در دفتر مربوطه بنام آنان ثبت گردد.

میهمانی و جشن
ده تا یکهزار نفر در منزل
پذیرائی با غذای عالی
سالاد ـ پنج غذا ـ دسر
۱۰۰ ریال
تلفن ٦٦۳٦۳۵

گروه مهندسین راپید عرضه میکند
دریابیشه شهرکی مدرن بین نوشهر و محمودآباد
زیباترین پروژه ویلاسازی در دل طبیعت برای علاقه‌مندان زندگی راحت در قطعات ۷۰۰ متر و بیشتر با آب، برق و سند مالکیت و پلاژ اختصاصی
نبش پهلوی تخت جمشید ساختمان گلستان تلفن ٤۲٤۰۱

تلویزیون

برنامه اول

چهارشنبه

۱۷ـ۵۸ سلام شاهنشاهی
۱۸ـ۰۰ اخبار
۱۸ـ۰۵ برنامه روستائیان
۱۸ـ۳۰ جادوی علم
۱۹ـ۰۰ اخبارشهرستانها وشبکه
۱۹ـ۱۵ ورزش برای نوجوانان
۱۹ـ٤۰ اخبار ورزشی
۱۹ـ۵۵ حامیان
۲۰ـ۳۰ مشروح اخبار
۲۰ـ۵۵ روزهای زندگی
۲۱ـ٤۰ نغمه‌ها
۲۲ـ۰۵ تئاتر
۲۳ـ۰۰ بیست‌و چهارساعت

نیمروز پنجشنبه

۱۳ـ۰۰ اخبار
۱۳ـ۰۵ کانون‌خانواده (بهداشت)
۱۳ـ۳۰ والت‌دیسنی
۱٤ـ۳۰ اخبار

برنامه دوم

چهارشنبه

۱۸ـ۳۰ اسلاید و موسیقی روز
۱۹ر۰۰ اخبار کوتاه
۱۹ـ۰۵ برزخ (پنجشنبه رهسپار خانه میشویم)
۲۰ـ۰۰ مسابقه فوتبال جوانان آسیا (سنگاپور ـ هنگ‌کنگ)
۲۱ـ۳۰ اخبار
۲۲ـ۰۰ سریال سینمائی (مرد دیگر)

تلویزیون آموزشی

قسمت دوم برنامه چهارشنبه

۱۷ـ۰۰ مسابقه طبیعی
۱۷ـ۲۵ مسابقه شیمی
۱۷ـ۵۰ زنگ تفریح
۱۸ـ۰۰ مسابقه علم و تجربه
۱۸ـ۲۵ جبر سال پنجم
۱۸ـ۵۰ پاسخ به پرسش‌های شیمی
۱۹ـ۲۰ پاسخ به پرسش‌های انگلیسی
۱۹ـ۵۰ زنگ تفریح
۲۰ـ۰۰ پاسخ به پرسش‌های شیمی
۲۰ـ۳۰ پاسخ به پرسش‌های انگلیسی

قسمت اول برنامه پنجشنبه

۱۳ـ۳۰ ترانه‌ها و چشم‌اندازها
۱٤ـ۰۰ سلام شاهنشاهی واعلام برنامه
۱٤ـ۰۵ زبان انگلیسی مکالمه
۱٤ـ۲۰ رسم فنی
۱٤ـ۵۰ ریاضی پنجم دبستانی
۱۵ـ۰۵ گرامر انگلیسی
۱۵ـ۲۰ مروری در ریاضیات دوره راهنمائی
۱۵ـ٤۵ زنگ تفریح
۱٦ـ۰۰ جبر و مثلثات ششم
۱٦ـ۳۰ فیلم داستانی

دعوت
برای خرید سهام شرکت سرمایه‌گذاری بانکها در آلمان غربی بنام:
گ.اف.ب G.F.B با مسؤلیت محدود
سرمایه خود را مطمئن وبطرزی کاملا نوظهور توسط این شرکت بکار بیاندازید.
اگر شما شریك وسهامدار گ.اف.ب. G.F.B بشوید:
● سهامدار و سرمایه‌گذار بانکهای آلمانی میشوید.
● گ.اف.ب حقوق شما را بهتر از خود شما حفظ میکند.
● هیچ نوع مخارجی برای نگهداری سهم بشما تعلق نمی گیرد.
● حداقل ۱۰٪ بهره سالیانه به سهامدار تعلق میگیرد با «گارانتی بانکی»
● هر سهامدار حق رای در گ.اف.ب G.F.B را دارد
● علاوه بر ۱۰٪ بهره سالیانه سهام شما هر سال بقیمتش افزوده میشود.
قیمت سهام، هر سهمی ده هزار مارك می باشد.
آدرس در آلمان غربی:
G.F.B
Ing. H. KHORRAM
29 OLDENBURG
ACHTERN STR. 13
W. GERMANY
دفتر اطلاعات: تهران ـ میدان سپه فروشگاه کاوه تلفن ۳۱۴۴۸۷ ـ ۳۱۴۷۰۲
تهران ـ خیابان تخت جمشید شماره ۴۷۱ دفترخرم تلفن ۸۳۱۲۰۰

از امشب درقویترین گروه سینمائی پایتخت
اونیورسال ـ پاسیفیک ـ ایران ـ ساینا
تیسفون ـ رنگین کمان ـ موناکو ـ پرسپولیس ـ کارون ـ دریا و آستارا (تجریش)
نصرت کریمی در فیلمی بکارگردانی پرویز نوری
با شرکت پوری بنائی توران مهرزاد شهرزاد. نگار مفیدی سرور رجائی و تجدد
عیالوار
مدیر فیلمبرداری: همایون ارجمند. موسیقی متن: مجتبی میرزاده. تهیه‌کننده: ر.م. سرکیسیان
همزمان با تهران در ★ اصفهان (نقش‌جهان ـ همایون ـ مهر) ★ اواز (آریا) ★ رشت (سپیدرود) ★ آبادان (خورشید ـ ایران ـ متروپل) ★ شیراز (پارس ـ پارامونت) ★ تبریز (متروپل ـ کریستال) ★ قزوین (خیام)

از امروز صبح ـ فقط در
سینه‌موند
نمایش دهنده فیلمهای ویژه کودکان، نوجوانان وخانواده‌ها کمدی ترین فیلم سلاطین خنده سینمای امریکا ... هنرمندانی که‌پس از گذشت سالها هنوز هم مردم جهان را به خنده و شادی وامیدارند

لورل و هاردی. باستر کیتون
چارلی چیس
در شاهکار فراموش نشدنی
۴ دلقک
"4 CLOWNS"

جنوب — اطلاعات

حبس ابد

مجازات مردی که طفل ۹ ماهه‌ای را کشت

زن غیر قانونی این مرد نیز باتهام شرکت در قتل فرزندش به ۳ سال زندان محکوم‌شد

محاکمه «کریم محیط» مردی که باهمدستی زن غیرقانونی‌اش طفل ۹ ماهه اورا کشته بود در دادگاه جنائی اصفهان خاتمه یافت و سرانجام کریم باتهام بچه‌کشی به حبس ابد وبانهام ازدواج غیرقانونی به شش ماه زندان محکوم گردید .

بانو سلطنت آزاد بخت زن غیرقانونی او نیز به سه سال زندان محکوم شد .

حکم صادره در سومین‌جلسه دادگاه جنائی اصفهان که برای رسیدگی به پرونده قتل این کودک تشکیل شد به‌متهمین ابلاغ گردید .

در این جلسه کریم محیط از وکیل مدافع همسرش (متهم ردیف ۲) بشدت انتقاد کرد!

سوابق قتل

به استناد کیفرخواست‌صادره از طرف دادسرای اصفهان ، کریم محیط متهم ردیف یک بجرم قتل عمد کودک ۹ ماهه بانو سلطنت وازدواج‌غیرقانونی با بانو سلطنت توسط مامورین انتظامی دستگیر و زندانی شده بود . بانو سلطنت نیز متهم به شرکت در قتل عمد خود بود .

کریم ۳۰ ساله اهل تهران و بانو سلطنت ۲۰ ساله اهل کرمانشاه میباشد .

در نخستین جلسه محاکمه پس از قرائت کیفر خواست ، متهمین خود را بی‌گناه دانستند و آقای صمدی دادیار دادسرای استان ضمن دفاع ازکیفرخواست باستناد ماده ۱۷۰ قانون‌مجازات عمومی و ماده یک قانون ازدواج برای متهم ردیف یک تقاضای مجازات اعدام کرد وبرای متهم ردیف (۲) نیز درخواست تعیین کیفر نمود .

پس از آن آقای سیدمحمد مرتضوی رئیس دادگاه ازمتهم ردیف یک خواست تا از خود دفاع کند و کریم محیط نیز اظهارات خود را که قبلا در سی صفحه نوشته بود قرائت کرد و خود را بی‌گناه دانست.

چگونگی قتل

بانو سلطنت متهم ردیف(۲) بعنوان دفاع از خود گفت :

یکماه قبل از اینکه فرزندم تلف شود ، با کریم در روستای «شرشر» کرمانشاه آشنا شدم، آنروز یکسال و نیم بود که از شوهرقبلی خود جدا شده‌بودم، کریم مرا اغفال کرد وبه‌همسری خود درآورد . من نمی‌دانستم که او زن و فرزند هم دارد .

کریم ابتدا مرا به اهواز برد و پس از آن به اصفهان آمدیم و در محله مفت‌آباد سکونت کردیم ، کریم از همان اول با فرزند ۹ ماهه‌ام بدرفتاری میکرد و مدعی میشد که او مانع خوشگذرانی ما است !

کریم همیشه میگفت : من نمی‌توانم با وجود این کودک در کنار تو از زندگی لذت ببرم ، او حتی حاضر نبود که از پتوئی‌که رویش‌می‌انداخت برای خواب کردن بچه‌استفاده کنم !

بعد معلوم شد که کریم زن دیگری بنام فاطمه دارد واز او دارای چند فرزند نیز میباشد.

بانو سلطنت گفته های خود را اینطور ادامه داد :

- بالاخره کریم یک روز از من خواست تا قیچی همسایه‌را بگیرم تا موهای سر فرزندم را کوتاه کند . وقتی که قیچی برای او آوردم ابتدا با قیچی قسمتهائی از پوست و گوشت سر و گردن طفل را برید و هنگامی‌که شروع به‌داد وفریاد کردم مرا نیز تهدید به قتل‌کرد.

چند لحظه بعد در مقابل چشمان من دستمالی در دهان کودک گذاشت و آنگاه گلوی اورا گرفت و آنقدر فشار داد تا طفل بحال‌اغماء افتاد ! کریم سپس از من خواست تا کودک را به دکتر برسانم ، من هم فرزندم را به بیمارستان بردم و بستری کردم و یک روز بعد نیز کریم مرا همراه خود به تهران برد و بعد متوجه شدم که فرزندم مرده است .

دفاع وکیل مدافع

محاکمه این دو متهم دردومین جلسه دادگاه جنائی اصفهان ادامه یافت و در این جلسه وکلای مدافع متهم ردیف یک ومتهم‌ردیف دو به دفاع‌پرداختند.

آقای آل رسول وکیل‌مدافع بانو سلطنت گفت :

- بچه شیرخواره‌ای‌بمنظور اطفاء شهوت مردی بی‌اعتنابه قانون و عدالت کشته شده‌است.

وی افزود : مردی که دارای عیال و اولاد است و راننده کامیون میباشد برای‌شهوت‌رانی زن جوان دهاتی را می‌فریبد و در حالیکه ازدواج آنها منع قانونی داشته است ، دریکی از روستا های کرمانشاه‌بصورت غیرقانونی باوی‌ازدواج می‌کند.

آقای آل رسول همچنین گفت :

در تمام مدت رسیدگی به پرونده و تحقیق درباره قتل کودک ، کریم با مهارتی که داشت سعی کرد بانو سلطنت یعنی مادر طفل را قاتل معرفی کند .

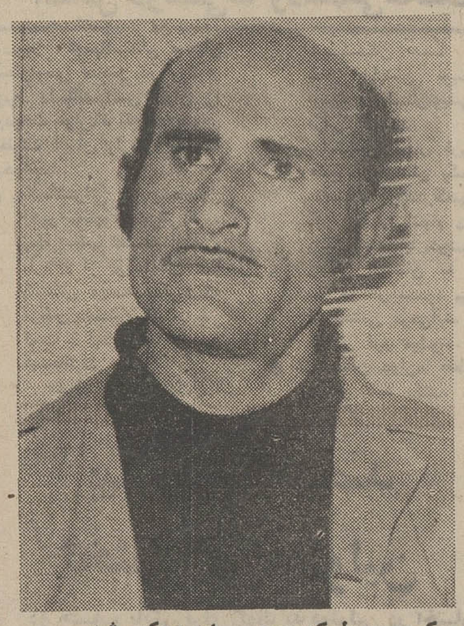

کریم محیط که به حبس ابد محکوم شد

بانو سلطنت‌آزاد بخت که به سه سال زندان محکوم شد .

۵۰ گرانفروش جریمه شدند

بندر بوشهر : ۸ نفر ماهی فروش ، ۱۰ نفر سبزی‌فروش، ۵ نفر میوه فروش و ۱۹ نفر خباز بجرم گرانفروشی و کم فروش به دادگاه کیفر گرانفروشان بوشهر اعزام‌شدند و به پرداخت جریمه محکوم گردیدند.

این عده در فروردین ماه گذشته تخلف کرده بودند.

کشف رادیو و سیگار قاچاق

آبادان - ماموران ژاندارمری آبادان از دو نفر قاچاقچی‌باسامی «خضیر» و «عاکره» بالغ بر دو هزار و پانصد پاکت سیگار قاچاق‌خارجی کشف کردند .

قاچاقچیان سرگرم خرید سیگار های مذکور از یک کشتی تجارتی بودند که بدام افتادند .

ماموران همچنین از سه آتومبیل تعداد ۱۴۱ رادیوی اتومبیل ، ۳۲۰ رادیو دو موج‌ترانزیستوری و ۲۳۰ بلوز زنانه ایتالیائی کشف کردند .

صاحبان قاچاق مذکور یکمیلیون ریال جریمه پرداختند و اجناس مکشوفه تحویل گمرک شد .

طوفان در دهاقان

دهاقان : چند روز پیش باد و توفان شدیدی در دهاقان وزیدن گرفت که برائر آن بیشتر سردرختی های این منطقه را ریخت . شدت باد و طوفان بحدی بود که تعدادی‌درخت تنومند ریشه‌کن شد و خسارات زیادی به‌باغداران و کشاورزان وارد کرد .

جوانی غرق شد

شیراز - جوانی بنام علی درکی که باتفاق دوستانش برای آب تنی به رودخانه «بند بهمن» رفته‌بود بعلت عدم آشنائی به فن شنا غرق شد. دوستانش تا متوجه موضوع‌شدند و بفکر نجات او افتادند، کار ازکار گذشته بود و جنازه‌اش را از آب گرفتند .

چرا کامیون وارد مغازه شد؟

شیراز :لاستیک چرخ عقب کامیون شماره ۷۸۳۷ اهواز متعلق به یکی‌از شرکت های تجارتی که ازخیابان‌شمس‌تبریزی شیراز می‌گذشت ،ناگهان‌ترکید وهمین‌مساله‌موجب شد ،تااتومبیل از مسیر اصلی خود منحرف شده وداخل دفتر یکی‌از موسسات ساختمانی گردد .

دراین حادثه به کامیون‌ودفتر نام‌راننده کامیون رضا قشقائی خساراتی وارد شد .

بود .

شوهرم عدالت را رعایت نمیکند

خوزستان - خبرنگار سیار اطلاعات :

پیر زن ۶۰ ساله‌ای‌بسازمان زنان دزفول مراجعه کرد و گفت :

- همسرم بین من و هوویم عدالت را رعایت نمیکند .

این زن که صنم نام دارد علت بی عدالتی شوهرش را اینطور بیان داشت :

- شوهرم هر روز برای هوویم یک چارک گوشت‌می خرد و برای من حتی حاضر نیست یک قسمت از آنرا خریداری نماید .

احمد شوهر صنم بسازمان زنان احضار شد و مجاب گردید که از این پس عدالت را در میان‌زنانش بطورمساوی رعایت کند .

مسموم شدند

خوزستان - خبرنگار اطلاعات: سه تن از اعضای یک‌خانواده در هفتگل براثر خوردن‌غذای مانده ، مسموم شدند . و در بیمارستان ارتش بستری‌و تحت مداوا قرار گرفتند .

مسمومین عبارت بودند از: صنم قراچه‌ای ۳۵ ساله ،گوهر قراچه‌ای ۱۶ ساله و صغری قراچه‌ای ۱۲ ساله

این واقعه در شهرضا اتفاق افتاد:

مردی با بیل زن حامله‌اش را کشت!

مرد ۵۰ ساله‌ای در شهرضا باهمسرش به نزاع پرداخت و با ضربات بیل باعث مرگ او شد !

مرد لهراسب سیفی رستمی بختیاری فرزند حیدرقلی‌نام داردو سرایدار اداره راه شهرضااست. لهراسب در منزل خود که در خیابان اردیبهشت شهرضا قرار دارد با همسرش بنام شهربانو پارسائی ومادرزنش بنام قمر پارسائی ۶۰ ساله بر سر موضوعی به نزاع پرداخت و با ضربات بیل‌هردو را مجروح ساخت .

شهربانو پارسائی که جراحات بیشتری‌دیده بود پس‌از رسیدن‌به بیمارستان درگذشت و قمر پارسائی نیز توسط ماموران شهربانی به بیمارستان کورش کبیر انتقال یافت‌و تحت‌درمان قرار گرفت .

شهربانو چهارماهه حامله‌بود و ۵فرزند نیز داشت .

علت‌نزاع هنوز به درستی‌روشن نشده‌ولی گفته می‌شود که‌لهراسب اخیرا نسبت‌به زنش ظنین‌وبدبین شده‌بود .

متهم توسط ماموران شهربانی دستگیرشد وباقرار قانونی که وسیله آقای‌رضائی‌بازپرس‌شهرضا صادر گردیدبه زندان افتاد .

لهراسب سیفی مردی که همسرش را کشت درمیان سه تن از ماموران شهربانی شهرضا

طوفان در آران بیدگل

آران : باد و طوفان شدید در آران بیدگل دیوار حسینیه این‌منطقه را خراب کرد .

ضمنا طوفان چندین درخت‌کهن

باقلاسبز در رودخانه

خبرنگار سیار خوزستان:

کامیونی برانندگی رجب شانه‌تراش که حامل چهار هزارکیلو باقلا سبز بود واز شوشتر عازم اهواز بود به علت سرعت زیاد در ۲ کیلومتری شوشتر برودخانه سقوط کرد و بیش‌از ۲هزار کیلو از باقلاها را آب برد . رجب که دراین حادثه‌مجروح شده‌بود پس‌از پانسمان از بیمارستان مرخص شد!

سرعت حادثه آفرید

شیراز : موتورسیکلتی با سه‌نفر سرنشین که از تخت جمشید عازم مرودشت بود بین راه بر اثرسرعت زیاد در کنار جاده واژگون شد ویکی از سرنشینان آن کشته شد. مقتول حبیب آزموده نام داشت ودو نفر دیگر باسامی فیض‌الله آزاده و مجید مبین که بسختی مجروح شده بودند در بیمارستان سعدی شیراز تحت درمان قرار گرفتند .

سرقت عجیب در اصفهان!

مردی برای اینکه‌زنش را طلاق‌گوید ، بخانه خود دستبرد زد

اصفهان - خبرنگار اطلاعات : مردی که از منزل مسکونی خود ، واقع در اصفهان چند تخته فرش سرقت کرده بود ، وسیله مامورین انتظامی دستگیر شد .

این مرد که یحیی ندامان نام دارد و بیست و شش ساله است در تحقیقات مقدماتی گفت :

شش ماه قبل با عاطفه دختر عموی خود ازدواج کردم ،راستش این ازدواج جنبه اجباری داشت . و من شخصا هیچگونه تمایلی‌نسبت به این کار نداشتم . برای رهائی از این ازدواج نامناسب ، خواستم کاری کنم که عاطفه از آن کار ناراحت شده و از من تقاضای طلاق کند .

بهر حال ، چون میدانستم ، تنها مسئله‌ای که عاطفه را ناراحت میکند ، فقر است ، بهمین خاطر تصمیم گرفتم مقداری از وسایل‌منزلم را بدزدم .

برای همین موضوع شبی‌باتفاق زنم ، به یک میهمانی رفتیم . در اواسط میهمانی ، زنم را در آنجا جا گذاشته و بخانه‌ام برگشتم . و به خانه خود دستبرد زدم‌پرونده این سرقت عجیب تحت رسیدگی است .

دزدان قالی در میان چند تن از ماموران پاسگاه ژاندارمری کمیجان . قالی های مسروقه نیز در عکس دیده میشود .

۳ نفر قالی دزد

توسط ماموران ژاندارمری کمیجان دستگیر شدند

کمیجان - خبرنگار اطلاعات : ۳ نفر سارق که دو تخته قالی را از منزل یکی از اهالی کمیجان‌بسرقت برده بودند توسط ماموران‌پاسگاه ژاندارمری کمیجان دستگیر شدند و بدادسرای اراک اعزام گردیدند. یکی از سارقین مرد ۶۰ ساله‌ای بنام غلامحسین «ارندانی» است و دوسارق دیگر اصغر ارندانی (۱۹ ساله) و سهراب آقا محمدی (۱۹ ساله) نام دارند .

خانه‌ای که مورد دستبرد سارقین قرار گرفت متعلق به شخصی بنا، محمد ربیع محمدی از اهالی قریب «نهرپشته» کمیجان بود .

محمد ربیع جریان سرقت را به پاسگاه ژاندارمری کمیجان اطلاع‌داد و بدنبال آن سرکار استوار دوم تیز روش رئیس پاسگاه و چند تن‌دیگر از ماموران این پاسگاه به روستای مذکور رفتند و با تحقیقات خود دزدان قالی را بدام انداختند .

نمایندگان عراق در سمینار بهداشت عشایری:

روشهای آموزشی ایران را در عراق بکار می بندیم

سمینار بررسی مسائل بهداشت عشایری در اصفهان باصدور قطعنامه‌ای بکار خود پایان داد

اصفهان - سیمنار بررسی مسائل بهداشت عشایری در اصفهان خاتمه یافت و شرکت کنندگان در این سمینار قطعنامه‌ای انتشار دادند .

خبرنگار مادر اصفهان باچند تن از نمایندگان کشور های مختلف که در این سمینار شرکت‌داشتند گفتگوئی‌پیرامون علل تشکیل‌سمینار ووظایف‌آن بعمل آورد. که نکات مهم‌آن ذیلا درج میگردد .

دکتر محمد اکبر خان (پاکستان) - مادر جلسات این سمینار که برای رسیدگی‌بوضع عشایر تشکیل شده بود، متوجه شدیم که حکومت ها باید زندگی‌بچه های‌عشایر رابیشتر مورد توجه قرار دهند درمورد بیماری‌آنان اقداماتی‌بعمل‌آورند ومن درکشور خود سعی‌خواهم کرد سفارشات سیمنار را بکار گیرم .

دکتر عبدالمجید دارمنگار (افغانستان) - تشکیل سیمنار مسائل عشایری در شیراز و اصفهان در مورد حل مسائل عشایری بما کمک بسیاری‌کرد زیرا تجربه های ایران را در مورد بهداشت عشایر دیدیم . اکنون در کشور های مدیترانه‌شرقی ۹۸قبیله‌عشایری زندگی میکنند که باید توجه زیادی بمسائل بهداشتی آنها شود .

دکتر شکر صالح‌الالفی (عراق) - در این سیمنار که اولین سیمنار جهانی در این زمینه بود سود فراوانی نصیب ما شد و نمایندگان ایران نظریات جالبی ارائه کردند و من سعی خواهم‌نمودار روشهای آموزشی عشایر ایران در کشورمان استفاده کنم .

البته در عراق ما مشکلات زیادی نداریم‌تنها مقداری‌مسائل در سطح روستائی است که برای حل آن از این سمینار تجاربی حاصل کردیم .

نماینده عراق‌در این گفتگو همچنین از سفر به ایران‌اظهار خوشوقتی کردو گفت‌از اینکه ایران پیشرفتهای سریعی‌کرده بسیار خوشوقتم ما همه برادر هستیم و من بعنوان یك برادر باید از پیشرفتهای ایران خوشحال باشم .

آقای دکتر طبا رئیس سازمان بهداشت‌جهانی منطقه مدیترانه شرقی ، گفتار آقای دکتر شکر صالح الالفی‌نماینده‌کشور عراق را برای خبرنگار اطلاعات در اصفهان ترجمه می‌کند . نماینده کشور عراق در سمت چپ عکس دیده می‌شود .

بازدید ها

اصفهان: سیصد نفرازدانش آموزان سیکل دوم دبیرستان دخترانه بهشت آئین از قسمت مختلف کاخ دیدن کردند .

در این بازدید هدفها وبرنامه های کاخ جهت دانش اموزان تشریح گردید و چند برنامه هنری ویک حلقه فیلم‌سینمائی نمایش داده شد .

اصفهان: مدیر کل اموزش‌و پرورش اصفهان باتفاق رئیس آموزش و پرورش ناحیه ۲ استان ومسئول اداره‌ساختمان این اداره کل از دبیرستان هاتف و مدرسه راهنمائی تحصیلی نهم‌آبان بازدیدکردند.

در دبیرستان هاتف برای توسعه و ازدیاد ساختمان‌های مورد نیاز دبیرستان تصمیماتی گرفته شد ودر مدرسه‌راهنمائی تحصیلی نهم آبان بمنظورتامین احتیاجات فنی دانش آموزان مقرر گردید ، نسبت بایجاد کارگاهی‌برای آنان اقدام گردد.

ساختمان درمانگاه

اهواز: نیمی‌از عملیات‌ساختمانی شعبه و درمانگاه جدیدسازمان بیمه های اجتماعی که درناحیه کمیلو اهواز در دست ساختمان است ، بپایان رسید .

اولین کلنگ ساختمان کوی دانشجویان مدرسه عالی اراك که توسط استاد «گل گلاب» بزمین زده شد

قبلا اطلاع داده شد : اولین کلنگ ساختمانی کوی دانشجویان مدرسه عالی علوم اراك با حضور فرماندار این شهر ،رئیس‌هیات امناء مدرسه عالی علوم و گروهی از دانشجویان این مدرسه وسیله استاد «گل‌گلاب» بزمین زده شد . عکس بالا استاد «گل گلاب» را هنگام زدن اولین کلنگ ساختمان کوی دانشجویان مدرسه عالی علوم اراك نشان می دهد .

لحظه‌ها... و... حادثه‌ها

مشکل دارو در بوشهر

بوشهر : بدنبال تعطیل‌داروخانه شبانه روزی‌وابسته‌به انجمن بهداریکل بندر بوشهر و بنادر و جزایر خلیج فارس ،اعضای انجمن شهر بوشهر علیه آقای سید محمدعلی طاهری رئیس انجمن شهر بشدت اعتراض کردند .

اعتراض اعضای انجمن شهر این بود که چرا آقای طاهری که خود عضو انجمن‌بهداریکل بندربوشهر و بنادر و جزایر خلیج فارس است موافقت‌نموده تا داروخانه شبانه روزی‌وابسته به انجمن بهداریکل منحل گردد .

انجمن شهرستان بوشهرنیز در جلسه اخیر خود نسبت به این موضوع انتقاد کرد .آقای دکتر عباس روحانی رئیس کل اداره بهداریکل بندر بوشهرو بنادر و جزایر خلیج فارس مدعی است که داروخانه شبانه روزی سالانه ۸۰ هزار تومان درآمد و ۱۹۲هزار تومان خرج داشت .

از جانب دیگر کارکنان داروخانه فروش دارو نیست بلکه کارشان تهیه دارو و توزیع آن بین داروخانه های درمانگاههای تابعه‌حوزه‌بهداری کل است .

بهداریکل بوشهر مقدمات ایجاد یك بنگاه‌داروئی رافراهم ساخته است و دو پزشك‌سپاهی داروساز را در دو داروخانه شخصی بوشهر که فاقدپزشك داروساز بودند بکار گمارده است . این داروخانه ها هرشب به نوبت دارای کشیك‌هستند.

آقای قادسی رئیس سازمان اجتماعی بیمه های کارگران بندر بوشهر ضمن اینکه از انحلال داروخانه شبانه روزی انتقاد کرد گفت :

تا پیش از انحلال این‌داروخانه ما دارو را با تخفیف بیشتری خریداری میکردیم، در حالیکه داروخانه‌های شهر فعلابه ما تخفیفی نمیدهند . علاوه براین داروخانه شبانه روزی همه‌نوع داروئی داشت در صورتی که داروخانه های شهر بعضی از داروهای مورد نیاز را ندارند.

۱۸ دختر سپاهی به روستاهای همایونشهر رفتند

همایونشهر - ۱۸ نفراز دختران سپاهی دانش‌دوره نهم مامورخدمت در همایونشهر کهبه این شهرستان آمده بودند به روستا های محل ماموریت خود عزیمت کردند .

این عده پس از ورود بههمایونشهر با آقای خدائیان‌رئیس اداره‌آموزش و پرورش همایونشهر ملاقات‌کردند.

در این ملاقات آقای خدائیان درباره نقش سپاهیان دانش در سازندگی روستاها مطالبی عنوان کرد و آقای دیباجی مسئول سپاه دانش منطقه همایونشهر سپاهیان با موقعیت محل خدمت آنهاآشنا کرد و آقای دیباجی مسئول سپاه دانش منطقه همایونشهر سپاهیان با موقعیت محل خدمت آنها آشنا ساخت .

جنوب

در جلسه انجمن شهرستان اردکان

اعتراض مردم اردکان به عوارض نوسازی رسیدگی شد

گرانی زمین در شوشتر!

باافزایش قیمت زمین در شوشتر کرایه منزل هم در این شهر بالا رفته است

علت انتقال زودبزود کارمندان دولت از شوشتر ناشی ازگرانی اجاره خانه و کمبود خانه‌های سازمانی است

شوشتر ـ خبرنگار اطلاعات: مدتی است که قیمت زمین های شوشتر بطور سرسام‌آوری بالا گرفته و با بالا رفتن قیمت زمین ، کرایه منازل هم دراین شهر زیاد گردیده است .

قیمت زمینی که در ۷ ماه پیش از قرار هر متری ۱۰ تومان بود ، اکنون به ۵۰الی ۶۰ تومان رسیده است .

رونق زمینخواری باعث شده که مردم به خرید و فروش زمین بپردازند .

در این میان عده‌ای هم از این موضوع استفاده کرده و اقدام بساختن ساختمان نموده‌و با دریافت کرایه قابل توجه آنرا به کارمندان دولت‌اجاره میدهند خبرنگار مامینویسد : همه ساله عده‌ای از کارمندان دولت بعلت نداشتن مسکن مناسب شوشتر را ترک می ـ کنند . و کارمندان تازه وارد نیز که با مشکل مسکن‌روبرو هستند برای انتقال‌به شهرمورد نظر تلاش می کنند . چندسال قبل قریب‌ده دستگاه خانه‌برای دبیران و چند دستگاه دیگر نیز برای کارمندان دولت در شوشتر ساخته شد .

ولی این خانه ها جوابگوی کلیه کارمندان و دبیران‌دولت نگردید .

اضافه بر آن، مسئله‌ای که بیش ازهمه چشم‌گیر است ، اینستکه مردم شوشتر به کارمندان مجرد اطاق کرایه نمی‌دهند و اگر هم احیاناکسی بخواهد اطاقی بکسی اجاره‌دهد کرایه آن از هزار و پانصد ریال کمتر نیست .

گرانی اطاق و نبودن خانه های سازمانی برای کارمندان یکی ازبزرگترین گرفتاریهای کارمندان دولت در این شهر است . و همین مساله باعث می شود که کارمندان بمحض ورودبه‌شوشتر بلافاصله‌تقاضای انتقال‌به‌شهر دیگری رابکنند.

با پشه آنوفل مبارزه شد !

شوشتر ـ خبرنگار اطلاعات : اکیپ های سمپاشی اداره مالاریای شهرستان شوشتر بمدت ۲۰ روز در روستا های این شهرستان علیه پشه آنوفل که ناقل بیماری مالاریا است مبارزه کردند .

سرپرست اکیپ ها آقای‌عبدالنبی پاسدا مسئول‌اداره‌مالاریای‌شهرستان شوشتر بود .

انتقال و انتصاب

آباده: آقای دکتر فرهاد ضرغم رئیس بیمارستان کورش کبیر آباده به تهران منتقل شد و بجای وی آقای دکتر پرویز منصوریان باین سمت منصوب گردید و مشغول به کار گردید .

تودیع با سپاهی

لنده : بمناسبت پایان خدمت سرکار ستوانیکم سپاهی دکتر همایون رضوی ، مراسم‌تودیعی ازطرف‌کارکنان‌دبستان‌اردیبهشت لنده ترتیب یافت .

در این مراسم از خدمات‌افسر مزبور قدردانی شد .

گشایش دادگاه بخش بندر گناوه

آقای سید جلال طاهری رئیس دادگاههای استان فارس‌هنگام گشایش دادگاه بخش بندر گناوه

بندر گناوه ـ خبرنگار اطلاعات :

دادگاه بخش بندر گناوطی مراسمی وسیله آقای سید جلال طاهری رئیس دادگاههای استان فارس گشایش یافت . در مراسم گشایش که گروهی از روسای ادارات دولتی حضور داشتند ، آقای طاهری ضمن گشایش دادگاه ، آقای کلانتری را به سمت رئیس دادگاه معرفی کردو گفت :

با افتتاح‌دادگاه‌مذکور،اهالی دهستانهای « حیات‌داود» «رود حله » « لیراوی » خواهند توانست کلیه امور دعاوی خود را دراین دادگاه مورد رسیدگی قرار دهند .

گفت : در مذاکراتی که با آقای جلیل اردکانی داشتم ، ایشان قول داد که با هزینه شخصی چاه های عمیقی در اطراف اردکان حفرنماید. وهرکدام که به آب شیرین وسالم رسید ، برای آب آشامیدنی‌اردکان اختصاص یابد . امیدواریم که‌هرچه زودتر اقدامات این شخص خیر و نیکوکار به نتیجه مطلوب برسد

ماده‌ای که مربوط به اراضی بایر است، شامل اراضی‌زراعتی نمیشود

اردکان : سیزدهمین جلسه‌انجمن شهرستان اردکان بریاست آقای محمد حسین رضوی‌در محل انجمن تشکیل گردید.

در این جلسه ابتدا آقای محمد حسین رضوی اظهار داشت :

ـ خوشحالم باطلاع حاضران در جلسه برسانم که یکی ازپیشنهادات انجمن مورد توجه قرار گرفته و طبق نامه و اصله‌از اداره کل‌آفرینش هنری و ادبی ، ماکت پیکره‌شاهنشاه آریامهر انتخاب شده و بزودی مجسمه ساز برای عقد قرارداد ، معرفی خواهد شد .

نامه شهرداری

سپس نامه شهرداری اردکان در مورد اعتراض اهالی به‌نحوه اجرای مقررات عوارض نوسازی مطرح گردید .

در این نامه‌شهرداری توضیح‌داده شده است ، که طبق تبصره ۲ماده ٤ قانون نوسازی زمین های بایر مشمول بخشودگی مربوط به نداشتن آب و برق نمیشوند وطبق ماده ۲۹ زمین های زراعتی در حکم اراضی بایر است و هم چنین طبق تبصره یک ماده ۲ کلیه املاک تا بیست در صد قیمت از پرداخت عوارض معاف شده‌اند .

جواب انجمن

در این هنگام اعضاء انجمن‌مقرر داشتند که پاسخ داده شود ، ماده ۲۹ مربوط به اراضی بایر است و شامل اراضی زراعتی نمیشود ،زیرا این ماده در حقیقت مکمل‌تبصره ۲ ماده ٤ است . و در هر دو مورد جریمه‌ای برای اشخاصی که زمین های خود را بلااستفاده‌وبایر بگذارند ، تعیین شده است .

در مورد اول زمین بایر مشمول بخشودگی مربوط به نداشتن آب و برق نمیشود و در مورد دوم همین زمین بایر وقتی که دارای آب و برق شد ، عوارض‌آن به دوبرابر افزایش می‌یابد ولی در هیچ مورد برای‌زمین زراعتی جریمه‌ای قائل نشده‌اند . و اما تبصره ۱ ماده ۲ مربوط به تعیین نسبتی از قیمت ملک که ماخذ دریافت عوارض قرار میگیرد ، میباشد که این نسبت در اردکان ۸۰ در صد تعیین شده‌است و این‌تعیین نسبت غیر از حدنصاب معافیتی است که تا مبلغ سی‌هزار تومان در تبصره ۲ همین ماده پیش‌بینی شده است .

مجوز قانونی ندارد

در این هنگام آقای‌رضوی اظهار داشت : طبق پیشنهادی که آقایان در جلسات قبل‌دادند ، از انجمن شهراردکان درخواست شده بود ، که رونوشت صورت جلسات خود را برای اطلاع انجمن شهرستان ارسال دارند ولی گویا این‌موضوع باعث سوءتفاهم‌شده و اطلاع‌داداند که دخالت انجمن شهرستان در تصمیمات انجمن شهر مجوز قانونی ندارد در صورتی که طبق بند ۱۲ ماده ۵۱ قانون تشکیل انجمن های شهرستان و استان لازم است برای مبادله‌افکار و تبادل نظر هر دو انجمن از تصمیمات یکدیگر اطلاع داشته باشند ، کمااینکه درصورت تمایل ممکن است صورت جلسات انجمن از تصمیمات یکدیگر اطلاع انجمن شهر ارسال گردد .

قانون نظام صنفی

آنگاه قانون‌نظام‌صنفی و اصلاحیه مربوط به آن که وسیله اداره‌کل امور انجمن‌ها و اصناف ارسال شده بود مطرح گردید و از مفاد آن اطلاع حاصل شد .

تخلیه انجمن

نامه آقای تقی رضوی موجر محل انجمن که به علت اینکه قسمتی از ساختمان در مسیر خیابان واقع میشود و قسمت دیگر هم احتیاج به تعمیر دارد . وموجر درخواست تخلیه آن‌را کرده است مطرح شده موافقت گردید ، محل دیگری‌برای انجمن اجاره شود .

ورود فرماندار

در این هنگام فرماندار اردکان‌در جلسه انجمن حضور یافت‌و در مورد تامین آب آشامیدنی اردکان

وارد شدند

لنده : آقای حاج سیدعبدالله مجتهد زاده بهبهانی و چند تن از روحانیون اهواز بمنظور ایجاد امکانات جهت ساختمان مسجد در بخش لنده ، وارد این بخش شدند .

قرارداد

اصفهان : قرارداد ساختمانی مرکز بهداشتی و درمانی بین انجمن بهداری‌اداره کل‌بهداری استان اصفهان و مقاطعه کار امضاء و مبادله شد .

آغاز صدور احکام فرهنگیان

یزد ـ خبرنگار اطلاعات :

از طرف اداره کل آموزش و پرورش یزد ، نسبت به صدور احکام افزایش حقوق فرهنگیان برمبنای ضریب پنجاه اقدام شد .

صدور احکام فرهنگیان زیرنظر آقای مهدویان رئیس اداره‌کل آموزش و پرورش یزد ، بطور مرتب ادامه دارد .

پیش‌بینی می شود ، که احکام بیش از هزار نفر از معلمین و دبیران تا آخر اردی‌بهشت ماه سال جاری صادر گردد .

مذاکرات اعضای هیات مشورتی روزنامه اطلاعات

بندر ریگ پزشک ندارد!

تا بستان در بندر ریگ‌هر حلب آب آشامیدنی ۵ ریال بفروش میرسد!

از راست به چپ آقایان : علی رمضانی، عبدالرسول داودی، حاج عباس بهروزی، حاج غلامحسین پولاد ، حاج غلامحسین هدایت ، حاج علی‌اکبر فرهمند و حاج رسول دریانورد

« یکسال است که‌بندر ریگ پزشک ندارد و اهالی از نظر درمان‌بیماری‌سخت‌درمضیقه‌اند.

درحال حاضر اگر یکی از اهالی به دردی دچار شود که نیاز به پزشک داشته باشدباید با صرف هزینه‌ای قابل توجه راهی شهر های دیگر شود و یا اگر بضاعت مالی نداشت درد را تحمل کند و یا اینکه جان خود را از دست‌بدهد. »

مطلب بالا را آقای حاج غلامحسین هدایت رئیس‌هیات مشورتی روزنامه اطلاعات در بندر ریگ عنوان کرد وافزود:

ـ با توجه به‌اقدامات‌شگرفی که درجهت توسعه وگسترش مراکز درمانی در گوشه وکنار کشور صورت گرفته است، جا دارد اولیاء امور نسبت به اعزام پزشک به بندر ریگ قدام نمایند .

آقای عبدالرسول داودی‌عضو هیات مشورتی‌روزنامه به‌موضوع آب آشامیدنی این بندراشاره کرد و گفت :

ـ بندر ریگ‌ازآب‌آشامیدنی سالم محروم است و اهالی از این نظر در مضیقه میباشند ، در فصل تابستان آب‌آشامیدنی در بندر ریگ هر حلب ۵ریال بفروش میرسد و نرخ هرحلب آب آشامیدنی در فصول‌دیگر از ٤ ریال کمتر نیست !

اهالی ازمقامات مسئول‌تقاضا دارند ، بذل توجه نموده‌ترتیبی دهند که‌به‌مشکل‌آب‌آشامیدنی بندر ریگ خاتمه داده شود .

در جلسه هیات مشورتی روزنامه اطلاعات در بندر ریگ عنوان کرد وافزود:

ـ با توجه به‌اقدامات‌شگرفی که درجهت توسعه وگسترش مراکز درمانی در گوشه وکنار کشور صورت گرفته است، جا دارد اولیاء امور نسبت به اعزام پزشک به بندر ریگ قدام نمایند .

آقای عبدالرسول داودی‌عضو هیات مشورتی‌روزنامه به‌موضوع آب آشامیدنی این بندراشاره کرد و گفت :

ـ بندر ریگ‌ازآب‌آشامیدنی سالم محروم است و اهالی از این نظر در مضیقه میباشند ، در فصل تابستان آب‌آشامیدنی در بندر ریگ هر حلب ۵ریال بفروش میرسد و نرخ هرحلب آب آشامیدنی در فصول‌دیگر از ٤ ریال کمتر نیست !

اهالی ازمقامات مسئول‌تقاضا دارند ، بذل توجه نموده‌ترتیبی دهند که‌به‌مشکل‌آب‌آشامیدنی بندر ریگ خاتمه داده شود .

در جلسه هیات مشورتی

تصویب بودجه

اصفهان در جلسه مجمع عمومی سازمان آب و فاضلاب اصفهان که بریاست آقای دکتر کیانپوراستاندار اصفهان‌تشکیل شد، بودجه ۹۸۰ میلیون‌ریالی سال ۱۳۵۲ این سازمان به تصویب رسید ، در این جلسه برنامه های آینده سازمان‌آب وفاضلاب‌اصفهان‌تشریح گردید.

دوره آموزش زبان انگلیسی

اهواز : شانزدهمین دوره تمام وقت زبان انگلیسی‌برای یازده نفر از کارمندان فنی صنعت‌نفت در محل هنرستان صنعتی شرکت ملی نفت در اهواز آغاز شد .

هدف از ایجاد تشکیل این‌برنامه ایجاد پایه محکم در آموزش زبان انگلیسی است .

روزنامه اطلاعات در بندر ریگ اعضای جدید هیات بشرح زیر معرفی شدند :

آقایان : حاج غلامحسین هدایت (رئیس)، حاج عباس بهروزی (نایب رئیس) ، حاج غلامحسین پولاد ، عبدالرسول داودی ، علی رمضانی ، حاج رسول دریا نوردو حاج‌علی‌اکبر فرهمند .

آقای حاج سالم رضائی نماینده اطلاعات در بندر ریگ نیز بسمت‌منشی هیات‌برگزیده شد .

تشریح مسائل ملی و میهنی

خرمشهر : جلسه کمیته مسائل ملی و میهنی در خرمشهر باحضور آقای منصوریان رئیس اداره‌آموزش وپرورش این شهرستان تشکیل شد .

در این جلسه آقای منصوریان ضمن تشریح هدفهای کمیته‌مذکور درباره تفهیم و اهمیت این گونه مسائل به تفصیل سخن گفت و اقداماتی را که‌ازجانب اداره‌آموزش و پرورش خرمشهردر جهت‌تشریح مسائل ملی و میهنی در سطح آموزشگاه ها صورت گرفته است برشمرد .

پس از آن آقایان :بنی‌هاشمی، جعفری ، فضلی ، عمومیان و عبدالحمیدی اعضای کمیته در این زمینه مطالبی بیان داشتند .

دیدار دانش‌آموزان

اهواز : سی تن از دانش آموزان مرکز آموزش کشاورزی استان فارس که به خوزستان سفر کرده‌اند ، طرح نیشکر هفت تپه ، واحد های کشت وضعت، مرکز تحقیقات کشاورزی صفی‌آباد و سد محمد رضاشاه پهلوی را مورد بازدید قرار دادند .

حق‌العمل کاران و بازرگانان خرمشهر

باتوافق گمرک شروع بکار کردند

خرمشهر : حق‌العمل‌کاران و بازرگانان خرمشهر طی اجتماعی در اطاق بازرگانی ، این شهر ، اعلام داشتند ، فعلا با توافق اداره کل گمرک مشغول کار خود شده‌اند وتا اخذ تصمیم نهائی ازطرف اداره کل گمرکات بهمین ترتیب عمل خواهند کرد .

حق‌العمل‌کاران آمادگی خود را برای اجرای قانون و اصول ارائه شده از طرف گمرکات اعلام داشتند .

تلویزیون در آباده

تصویر دارد ولی صدا ندارد!

آباده : چندیست که در تلویزیون های آباده اختلالاتی بوجود آمده است .

بخصوص این دگرگونی ها شب هنگام ، آنزمان که تلویزیون برنامه های جالبتری دارد ، بیشتر میشود . دراین وقت اغلب بجای انعکاس‌صدا و نشان دادن تصاویر صدا هائی از مراکز رادیو وبی‌سیم‌ها قاطی باهم بگوش می‌رسد ، گاهی اوقات هم که صفحه تلویزیون تصویر دارد ولی از صدا خبری نیست .

و این مساله علاقمندان به تماشای تلویزیون را ناراحت کرده است .

سمینار مشاوران راهنمائی تحصیلی

آبادان : سمینار مشاوران راهنمائی تحصیلی خوزستان‌درمدرسه راهنمائی تحصیلی پهلوی آبادان افتتح شد .

درمراسم گشایش‌سمینار خانم مهشت مدیر کل آموزش‌وپرورش خوزستان ، آقای نقابت فرماندار آبادان وجمعی از فرهنگیان شرکت داشتند .

دراین مراسم خانم مهشت ضمن تشریح اهمیت تشکیل اینگونه سمینار ها گفت :

سمینارهائی که‌ماتشکیل می‌دهیم ، جنبه تشریفاتی و یاظاهرسازی ندارند بلکه همه‌سازنده‌اند ونتایج نیکوئی دربردارند .

البته ما فرهنگیان اگر مشکلی‌درکارمان باشد قطعا راه‌حل آنرا نیزنشان‌میدهیم ،امامسئله تعلیم‌و تربیت تعارف‌بردار نیست وبدون چشم‌پوشی‌و اغماض این‌موضوع رابایدمورد بررسی قرارداد .

انتشار نشریه

اصفهان:سومین نشریه‌اداره کل اطلاعات استان اصفهان منتشر شد .

این نشریه بدانشگاه‌اصفهان اختصاص دارد و مندرجات‌آن تاریخچه کوتاهی‌است‌ازپیشرفت ها وتحولات اخیراین‌دانشگاه .

کلنگ زد

اولین کلنگ‌ساختمان گرمابه هشت دوشه درگتوند از توابع شوشتر ، وسیله بخشدار گتوند بزمین زده شد . هزینه احداث گرمابه مذکور از محل کمکهای بلاعوض استانداری و خودیاری مردم‌تامین شده‌است.

ایجاد میدان فوتبال

اهرم: وسیله ماموربن‌وزارت راه ، قطعه زمین تاهمواری که در مجاورت دبیرستان‌نوشیروان اهرم قرارداشت ، به میدان فوتبال اختصاص یافت‌و تسطیح و هموار گردید .

امور مالی تربیت بدنی خرمشهر

بوسیله هیاتی مورد بازرسی قرارمیگیرد

خرمشهر : یک هیات بازرسی بمنظور رسیدگی فوری بحساب های تربیت بدنی خرمشهر وارد این شهر شدند .

این هیات قرار است به تمام اسناد و مدارک تربیت بدنی که گفته میشود بصورت عمومی و اختصاصی صادر شده و مقررات و رعایت اصول صحیح دخل و خرج نشده است ، رسیدگی نمایند.

احداث حمام

شوشتر : عملیات ساختمانی گرمابه بهداشتی بخش گتوند شوشتررو به اتمام است و بزودی بهره‌برداری از آن آغاز خواهد شد .

بخش گتوند که در سی کیلومتری شوشتر قرار داردحدود ۸هزار نفر جمعیت دارد وقبلادارای حمام خزینه‌ای‌بود که‌توسط‌ماموران اداره مهندسی بهداشت شوشتر تعطیل گردید .

قابل توجه اهالی‌محترم خوزستان

پخش صوت استریو اتومبیل با نصب و ۲ بلندگو ۶۵۰ تومان

اهواز ـ خیابان ششم بهمن،نبش‌کاوه‌فروشگاه کولرانتر ـ تلفن ۲۳۵۹۵

فروشگاه جهان پوشاک

به‌خانم‌ها و آقایان شیکپوش توصیه‌میکند که از پوشاک بهاره این فروشگاه دیدن‌فرمایند

اهواز ـ خیابان پهلوی ـ پاساژ جزایری ـ فروشگاه جهان‌پوشاک ـ شهریار جعفری

تلویزیون شهاب هیتاچی

نماینده فروش : اهواز ـ فروشگاه‌رسولی، تلفن ۲۴۰۸۰

تعمیرگاه مجاز ـ تلفن ۲۴۰۹۲

دبیرستان ابن‌سینا

از نمایشگاه نقاشی دبیرستان ابن‌سینا دیدن فرمائید .

اصفهان ـ دروازه دولت ـ سرلت تلفن ۳۱۰۴۴

از ساعات ۴تا۷ بعدازظهر روزهای هشتم تا هیجدهم اردیبهشت بازدید برای همه آزاد است.

استخدام

فروشگاه بزرگ ایران

پتعدادی خانم و آقا جهت فروشندگی‌و صندوقداری نیازمند است معلومات حدود سیکل اول متوسطه بالا و برگ قانونی نظام‌وظیفه لطفا در ساعات اداری به اداره امور کارمندان مراجعه فرمایند .

آگهی استخدام

واجد شرایط ذیل باشند باحقوق مکفی یك‌واحد تولیدی صنعتی ۲۰ نفر که استخدام می‌نماید .

داشتن دیپلم طبیعی یاریاضی ،حداکثر سن ۳۵ سال ، داشتن برگ خاتمه خدمت‌یا معافیت غیرپزشکی از داوطلبان خواهشمند است تقاضای خودرا باذکر سوابق کار با مشخصات کامل و آدرس دقیق همراه‌یك قطعه‌عکس ٤ × ٦ حداکثر تا۱۵ اردیبهشت ماه به‌آدرس تهران صندوق پستی ۲۹٤۲ ارسال فرمایند .

آگهی استخدام

یك‌واحد تولیدی صنعتی چندنفره‌وشیزه یا بانوی ماشین‌نویس فارسی و لاتین که‌به زبان انگلیسی یا (آلمانی) تسلط کامل داشته باشندباحقوق‌مکفی استخدام‌مینماید، از داوطلبان خواهشمند است تقاضای خودرا باذکر مدارك تحصیلی و مشخصات کامل و آدرس دقیق خود را همراه‌یك قطعه‌عکس ٤×٦ تا۱۵ اردیبهشت ماه‌به آدرس‌تهران صندوق پستی ۲۹٤۲ ارسال فرمایند .

ویزیتور داروئی

یك شرکت معتبرجهانی برای گسترش فعالیت خوددر تهران‌و شهرستانها نیازمند به چند نفر ویزیتور تمام وقت جدی و فعال با شرایط زیر می‌باشد .

حداکثر سن ۲۰سال،حداقل معلومات دیپلم کامل متوسطه ، آشنابودن به‌زبان انگلیسی ، داشتن‌برگ خاتمه‌خدمت یا معافی دائم ، لطفا باصندوق پستی شماره ۱۳۲۱ ـ ۱۲تهران مکاتبه نموده یك صفحه عکس و شماره تلفن خود را ارسال فرمایند .

بیك مستخدمه زن احتیاج است با تلفن ٤٤۷۸۹ تماس بگیرید .

استخدام ویزیتور : ۸٤٦۱۸۱

ویزیتور : با حقوق ماهیانه ٤۰۰ ریال و پورسانتاژ برای عرضه و فروش ماشین‌های صندوق استخدام میشود. طالبین با سپردن وجه‌الضمان یا معرفی ضامن معتبر استخدام میشوند .

خیابان شاه ساختمان آلومینیوم طبقه دوم شرکت پاپتیال

سازمان توریستی آپادانا

دو نفر خانم یا آقا را که بزبان انگلیسی آشنائی کامل و تایپ لاتین بخوبی بدانند ، ضمنا حداقل چهار سال‌سابقه کار داشته‌باشند تمام وقت استخدام مینماید .

آپادانا ـ چهارراه حقوقی اول ایرج شماره ٤

استخدام

شرکت ماشین‌هـای راهسازی نمایندگی کاترپیلار دو نفر بازاریاب که واجد شرایط زیر باشند از طریق آزمایش و مصاحبه استخدام مینماید.

تابعیت ایران ، دارابودن برگ خاتمه‌خدمت یا معافیت دائم پزشکی از نظام وظیفه .

دارا بودن حداقل دو سال تجربه کار ، حداقل تحصیلات لیسانس و آشنائی کامل به زبان انگلیسی ، داوطلبان میتوانند با در دست داشتن مدارک لازم همه روزه از ساعت ۹الی ۱۲ بکارگزینی شرکت واقع در خیابان سعدی شمالی ۱۱۸ مراجعه فرمایند .

انباردار

یک نفر انباردار با تجربه برای کار درشهر صنعتی البرز مورد نیاز میباشد تلفن ۷۵۰۷۰۰

یک نفر برای تصدی آسانسور مورد نیاز می‌باشد تلفن ۷۵۰۷۰۰

یک نفر مهندس مکانیک :

با حداقل دو سال سابقه کاردرکارخانه نساجی و اشنائی کامل بزبان انگلیسی برای کار در شهر صنعتی البرز مورد نیاز می‌باشد تلفن ۷۵۰۷۰۰

یک نفر مهندس برق :

با حداقل دو سال سابقه کار در کارخانه نساجی و آشنائی کامل بزبان انگلیسی برای کار در شهر صنعتی البرز مورد نیاز است تلفن ۷۵۰۷۰۰

کارگاه فنی کورش سرویس مجاز ۱۲٤ ارج بتعدادی کارگر سرویس کار کولر نیازمند است به تلفن ۳۵۰۱۸٤ مراجعه شود .

واجدین شرایط بین ساعات ۷ صبح تا ٤ بعد از ظهر به نشانی کارخانه واقع در جاده ساوه بالاتر از کارخانه بی اف گودریچ ایستگاه تپه سفید مراجعه نمایند.

به چند نفر کارگر جوشکار تمام وقت نیازمندیم ۵ تا ۷ بعد از ظهر ۸٤٦۲۱۷

بتعدادی استادکار بخار و ماشین کار با حقوق مکفی‌مورد احتیاج است ازساعت ۷الی ۸ر۵بعد از ظهر به آدرس شاهرضا خیابان فرودین نبش مشتاق شماره ۱۲ طبقه دوم طرح و معماری مراجعه نمایند .

تعدادی دوشیزه با معلومات ششم ابتدائی جهت بسته بندی استخدام‌میشود محل کار جاده پهلوی حدود پارک ساعی تلفن ٦۸۲۳۷۳

حسابدار :

یک نفر دوشیزه یا بانوی حسابدار لیسانسیه‌وبا تجربه بطورتمام وقت‌استخدام می‌شود ، لطفا بعد از ظهرها از ساعت ۸الی ۲۰ به خیابان ویلای شمالی جنب کلیسای ارامنه ساختمان ۳٤۵ طبقه‌چهارم شماره ۱٤ مراجعه نمایند .

یک واحد صنعتی در تهران چنداستاد فلزکار با تجربه که آشنائی کامل به نقشه داشته باشد استخدام می‌نماید با تلفن ۹۵۳۳۳۰

کاردکسمن با حداقل ۳ سال تجربه‌خانم یا آقا موردنیاز است تلفن ۸۳۷۰۰٤

به چند نفر کارگر ساده جهت بسته‌بندی مواد غذائی نیازمندیم تلفن ۳۵۵۰٦۷

بیک‌بانوی‌خدمتکار برای کارشانه روزی نیازمندیم متقاضیان با تلفن ۸۲٦٤۹۱ تماس حاصل‌نمایند .

آگهی استخدام حسابدار :

انجمن توان بخشی جهت خدمت در انجمن‌مرکزی‌به‌یک‌نفر لیسانسیه حسابداری یافوق لیسانس حسابداری با ۳ سال‌سابقه کار در امور حسابداری نیازمند است داوطلبان واجد شرایط می‌توانند تاتاریخ ۵۲ر۲ر۱۵ به کارگزینی انجمن واقع در خیابان شاهرضا بین کالج و ویلا خیابان سرشار پلاک ۳٤ مراجعه نمایند .

کارخانه‌سیمان تهران بمنظور تکمیل‌کادر پرسنلی خود احتیاج به تعدادی مکانیک درجه یک وسائط نقلیه سنگین وتکنسین برق باتجربه دارد . داوطلبانی که سن آنها از ٤۰ سال تجاوز نکرده و استخدام آنها ازنظرنظام وظیفه مانعی نداشته باشد میتوانند همه روزه باستثناء پنجشنبه‌ها و ایام تعطیل بادر دست داشتن مدرک‌مربوطه به کارگزینی کارخانه واقع درغنی‌آبادشهر ری مراجعه نمایند .

قالب بند .

کارخانه تولیدی ارول واقع درجاده قدیم کرج ازسه راه آذری امتداد کارخانجات جنرال وکارتن‌سازی ایران بعداز کارخانه نوظهور یک نفر قالب بند با ۵ سال‌سابقه کار استخدام می‌نماید .

واجدین شرایط به محل کارخانه قسمت کارگزینی مراجعه نمایند .

به چند نفر کارگر رگلاژ کار و یک نفر متخصص ماشین های میخسازی برای کارخانه‌شیراز مورد احتیاج است داوطلبان در تهران به تلفن ۲۲۳۷۲ از صبح تاظهر مراجعه نمایند

آگهی استخدام

به چند نفر حسابدار جوان لیسانسیه برای کار در یکی از کارخانجات معتبر واقع در جاده کرج نیازمندیم طالبین باذکر مشخصات و سابقه کار خود و همچنین میزان‌حقوق درخواستی با آدرس زیرمکاتبه نمایند .

آدرس : خیابان جمشیدآباد شمالی ـ کوچه جلالی قاجار شماره ۷۲ طبقه اول دوشیزه‌ای جهت امور ماشین‌نویسی فارسی استخدام میشود داوطلبان به خیابان شاه ساختمان آلومینیوم طبقه دوم شرکت پاپیتال مراجعه نمایند.

ویزیتور با سابقه آشنا به زبان انگلیسی مورد نیازاست تلفن ۸۳۷۰۰٤

استخدام پرسکار

چندکارگرپرسکار ومبتدی استخدام میشود ادرس کیلومتر۱٤جاده شمالی‌کرج نرسیده‌به چپ رامبلر خیابان ٤۵ متری معنوی (سلیمانخانی) دست راست کارخانه صنعتی ایران برنز تلفن ۹۷٦۰۷٦ مراجعه نمائید.

به‌چند خانم و دوشیزه با حقوق

ثابت برای فروش کالا نیازمندیم تلفن ۹۳۲۷۱۳

به چند کارگر نصب پرده

نیازمندیم تلفن ٤۲۵٤۳

تعدادی کارگر استخدام میشود

تلفن ۸۳٤۷۷۹

ماشین‌نویس فارسی

برای۲ تا۵ر۲بعد ازظهرنارمک تاسیسات شرکت واحد صدمتر داخل خاکی بطرف شمیران نو دست راست شماره ٤ کارخانه هیربد

به دو نفر دوشیزه یا بانو جهت فروش لوازم ارایش‌یکدراکستور نیازمندیم‌کسانی که سابقه کار داشته و به‌زبان انگلیسی نیز مسلط باشند مقرمند تلفن ٦۲٤۷٦۰

امور تبلیغاتی الهام : به تعدادی دوشیزه بسته‌بندو یک پادوی۱۳ساله پسر نیازمندیم.

دوزنده مردانه

بتعدادی کارگر دوزنده مردانه‌نیازمندیم طالبین به تلفن ۸۲۹۵۷۸ عصرها مراجعه نمایند .

به چند خانم دست‌کار وچرخکار

دوزنده مورد احتیاج است تلفن ٤۷٤۵۷ به‌چند کارگر تراشکار که حداقل دارای گواهینامه ششم ابتدائی بوده‌و ۵ سال‌تجربه کاری داشته باشند و از عهده خواندن و نقشه برآیند نیازمندیم افرادی که سابقه‌کار درتراش قالب‌های شیشه و یا تراش قطعات تعمیراتی دستگاهها داشته باشند حق تقدم خواهند داشت شرکت سهامی شیشه وگاز جاده جنوبی مهراباد جنب کارخانه

کانادادرای

پرستار زن شبانه‌روزی با سابقه نیازمندیم تلفن ۸۸۵۰۰۲

یک شرکت تاسیساتی بافراد زیر نیازمند است . دیپلمه ریاضی ، خانم ماشین نویس ، نقشکش ، مشخصات کامل خود را به صندوق پستی شماره ۱۳۹۵ ـ ۱۱ ارسال فرمائید .

به یک خانم ماشین‌نویس که‌تاحدودی به کار حسابداری وارد باشد نیازمندیم . تلفن ۸۳۵۳٤۷

دنیای زن استخدام می کند

چند دوشیزه یا بانو که تسلط کامل به میزامپلی گیسو و فروشندگی داشته باشند . یک نفر بانو یا دوشیزه که مسلط به تلفن و ماشین نویسی و بایگانی باشد جهت خدمت در خیابان شمیران چهارراه حقوقی ، یک بانو یا دوشیزه که بکارهای دفتری وارد باشد جهت خدمت در میدان شهناز سمراه ایرانمهر. داوطلبان‌می‌توانند همه روزه۳تا۸ بعداز ظهر به نشانی‌خیابان شاه جنب کوچه لاله شماره ۱٤۹ دنیای زن مراجعه نمایند .

یک پزشک برای صبح ها مورد نیاز است تلفن ۵۳٦۵۸۷

به چند کارگر ساده و دستگاه نیازمندیم تلفن ۷۷٦۲۳٦ از ٦ تا ۹ بعداز ظهر .

مبل ادوارد :

به چند کارگر نجار احتیاج دارد صبح ها از ساعت ۱۰ تا یک بعداز ظهر به خیابان ایرانشهرجنب کنسولگری آمریکا شماره ۱٦۸ الی۱۷٦ مراجعه نمایند.

بیک نفر راننده سواری با سابقه که سن او از حدود سی سال کمتر نباشد نیازمندیم .

داوطلبان با شماره تلفن ۷۵٦۸٦٤ تماس بگیرند .

آزمایش کنید

شما که تاکنون باروش‌های‌مختلف وکلاس‌های گوناگون نتوانسته‌اید‌زبان انگلیسی بیاموزید ،

کتاب انگلیسی فوری را آزمایش کنید

باکمال شگفتی خواهید دید در کوتاهترین مدت و ساده‌ترین روش بزبان انگلیسی تکلم خواهید کرد .

درشهرستانها از فروشندگان‌جراید وکتابفروشیها خریداری فرمائید

تاریخ در صفحات اطلاعات

خلیج فارس

-۱۷-

ع. مسعودی

در دوران سربلندی و شکوه

ابوظبی پایتخت امارات متحده

من ابوظبی را ازچند سال پیش، درآن‌روزگاری که‌شیخ‌شخبوط امیر سابق ابوظبی‌برادرشیخ‌زاید حاضر نبود عواید نفت را برای آبادی وعمران و بهبود زندگی مردم‌خرج کند و در نتیجه بایک کودتای‌سفید وآرام در دوره استعمار بریتانیا کنار گذاشته شد واز ابوظبی‌تبعید شد و شیخ‌زاید به سمت حکمرانی ابوظبی انتخاب گردید، میشناسم. هنوز چند ماه از حکومت شیخ زاید نگذشته بود که باین امارت نشین سفر کردم واین شیخ‌نشین را خیلی عقب‌افتاده و خرابدیدم، یک فرودگاه خاکی با چند آلونک بعنوان محل کنترل گذرنامه و گمرک اولین محلی بود که جلب نظر تازه‌وارد را می‌کرد ، یک‌متر خیابان اسفالته دیده نمیشد ،محلی برای سکونت مسافرین تازه وارد وجود نداشت و شیخ در یک‌قلعه قدیمی زندگی میکرد، راه بین ابوظبی و العین بقدری خراب‌بود که ساعت‌ها اتومبیل در شن‌های روان صحرا فرو می‌رفت و با اشکال میگذشت .

در آن سفر شیخ‌زاید را درقلعه‌ـ العین ملاقات کردم و شیخ‌شخبوط با خانواده‌اش بایران آمده و در خرمشهر یک هتل دربست را در اجاره گرفته و ماه ها در آنجا اقامت داشتند ، پس از گذشت چند سال اکنون شیخ شخبوط باموافقت شیخ زاید به‌ابوظبی مراجعت کرد و در قصری در العین سکونت دارد.

شیخ‌زاید از همان روزی که شروع بکار کرد برنامه داشت ، برنامه عمران و آبادی و ساختمان، او نه‌فقط صدهامیلیون‌دلار درآمد سالیانه نفت را ، در طبق اخلاص برای پیشرفت و ترقی کشور خود گذاشت بلکه هر سال چندمیلیون هم کسر می‌آورد ، افکار عمرانی وشروع کارهای ساختمانی شیخ زاید ناگهان در دنیا بیچید و در مدت کوتاهی گروه‌های زیادی از کشورهای اروپائی و عربی برای گرفتن کار بسوی ابوظبی سرازیر شدند ، ساختمان عمارات ، راه‌سازی ، پل‌سازی ، بندرسازی ، خیابان‌سازی ، ایجاد فرودگاه بین‌المللی وبالاخره نهضت بزرگ ساختمانی در کشور ابوظبی پدید آمد تا جائی که امروز شهرابوظبی را میتوان یک شهر کاملا مدرن و مجهز باتمام‌وسایل‌امروزی دانست.

اتوبان یکصدوشصت کیلومتری میان پایتخت ابوظبی و شهرالعین یکی از آثار عمرانی شیخ زاییددر مدت کوتاهی بود که اکنون در تمام طول این راه طرفین جاده مشغول درختکاری شده‌اند و یک کمپانی فرانسوی با قیمت سرسام‌ـ آوری درختکاری این ناحیه را برعهده گرفته ، همچنین گلکاری ها در نقاط مختلف شهر بخصوص اطراف فرودگاه بین‌المللی ابوظبی شایان توجه‌است. شهرالعین‌امروز بصورت یک شهر مدرن درآمده وهتل یکصد تختخوابی‌هیلتن که تمام وسایل امروزی در آن بکار رفته و بسیار زیبا میباشد یکی از ساختمانهای جالب‌العین راتشکیل می‌دهد . این هتل مجهز با هیئتی از لبنانی‌ها و هندیها که آنرا اداره میکنند اکنون مسافری ندارد و صورت تزئینی بخود گرفته‌مگر در آینده مسافرینی برای گردش العین واستفاده از آب و هوای مطبوع آن که دارای چشمه‌سار‌ـ های فراوان است پیدا شود.

آب پایتخت بوسیله لوله ازمنابع آبی العین تامین میشود و درطول جاده بین‌العین وابوظبی تلمبه‌خانه هائی وجود دارد که آب را با فشار به‌ابوظبی میرساند . این لوله‌کشی و انتقال آب هم درزمانی که شیخ‌زاید حکمرانی منطقه‌العین را برعهده داشت به همت ایشان انجام گرفت .

جوهرچی‌جوان‌خوش‌قریحه ایرانی است که به‌تقاضای حکمران‌ابوظبی از طرف وزارت کشاورزی دوسال است برای گلکاری به‌ابوظبی‌رفته وکارهای او بقدری جلب توجه شیخ‌زاید و سایر شخصیت‌های ابوظبی را کرده که اقامت او را تمدید کردند .

جزیره‌ایست درنزدیک ساحل ابوظبی بنام سعودیات که دانشگاه امریکائی‌آریزونا بوسیله‌متخصصین خود مطالعاتی نموده و آنجا را برای سبزی‌کاری ودرختکاری مناسب تشخیص داده و طبق قراردادی که میان وزارت‌کشاورزی ابوظبی وکارشناسان کشاورزی دانشگاه مذکور منعقد شده چندماه است در این جزیره سبزی‌کاری شروع کرده‌اند و موفق شده‌اند گوجه‌فرنگی و خیار و از این‌قبیل سبزیجات عمل بیاورند که کشور از ورود سبزیجات بی‌نیاز شود ، ولی محصول این جزیره کمتازه نوبر آن به بازار آمده آنقدربرای دولت گران تمام میشود که‌صورت

ابوظبی پایتخت امارات متحده عربی جلوه شهرهای مدرن را پیدا میکند

وسعت روزافزون کشور ابوظبی وجمعیتی که در تزاید میباشد نیازمند تاسیس دستگاههای‌تصفیه آب شور دریابرای تامین‌احتیاجات شرب وآبیاری درختان و گلکاری ها میباشد که در این باره نیزاقدام شده است .

در مدت ۸ سال که از زمامداری شیخ‌زاید میگذرد ابوظبی بکلی عوض شده و از آثار گذشته‌جز یکی دوبنای قدیمی برای نمونه چیزی دیده نمیشود . چند هتل در پایتخت بوجود آمده که هتل هیلتن، سرآمد هتل‌های دیگراست. شیخ زاید علاقه زیادی به درختکاری و گلکاری و سبزی‌ـ کاری و احداث باغات دارد .

تفنن را پیدا کرده است .

همچنین در العین که آب فراوان دارد چندین هکتار زمین برای کشت انواع درختان و عمل آوردن سبزیجات اختصاص داده شده‌و یک کارشناس کشاورزی فلسطینی اداره این مزرعه بزرگ را برعهده گرفته ، صدها کارگر در آن کار میکنند و پیشرفت‌های شایانی در این قسمت حاصل گردیده است .

★★★

اقدامات عمرانی شیخ‌زایدمحدود به‌محدود کشور خود نیست ، بلکه از روزی که زمام‌امور رابدست گرفته توجه به‌این اصل نموده که از درآمد سرشار نفت ابوظبی شیخ‌نشین‌های دیگر هم بایدبهره‌مند شوند ، براین اساس کمکهای‌مالی خود را به پنج شیخ‌نشین که درآمدی ندارند شروع کرد و این کمک در راه ساختمان بناهای‌لازم و بخصوص خانه‌سازی ،راهسازی انجام گرفت ، بطوریکه قیافه تمام این شیخ‌نشین‌های کوچک عوض شد وهم‌اکنون راه اسفالت شده‌از دوبی به تمام شیخ‌نشین‌ها آماده استفاده گردیده و رفت‌وآمد کمدر سابق بسختی از جاده‌های خاکی صورت می‌گرفت اکنون بابهترین اسفالت آماده بهره‌برداری شده،

همچنین خیابان‌ها و جاده‌های فرعی ، ساخته شده و میدان‌های زیبائی که بوجود آمده باعث دگرگونی شیخ‌نشین‌های کوچک گردیده است.

★ موقعیت طبیعی ابوظبی

امارت ابوظبی نزدیک بدویست جزیره کوچک و بزرگ دارد که‌در کرانه‌ها یا داخل خلیج فارس‌قرار گرفته و طبق‌اظهار نظرکارشناسان دراین جزایر منابع زیرزمینی غیر از نفت وجود دارد . که‌مهمترین این‌جزایر عبارتنداز جزیره‌ابوظبی که اکنون پایتخت امارات متحده عربی میباشد و بوسیله پل به صحرای ابوظبی ارتباط پیدا میکند.

پس از آن جزیره داس دریکصد کیلومتری شمال ابوظبی جلب‌توجه میکند که در اطراف آن نفت‌پیدا شد و در سال ۱۹۵۶ شهرجدیدی مخصوص کارمندان و کارگران شرکت نفتی ساخته شد .

جزیره صیرنی‌مایس در ۱۷۰ کیلومتری غرب ابوظبی محل‌مناسب برای کشتی‌رانی تشخیص داده شد . بهمین سبب شرکت نفت بندری جهت بارگیری نفت خام در ۵ کیلومتری این جزیره تاسیس نموده است .

جزیره دلما در ازمنه قدیم مرکز صید مروارید بوده که بعدهاتدریجا صید مروارید تقلیل یافت وساکنین این جزیره اکنون بشغل ماهیگیری اشتغال دارند.

★ تاریخچه‌ای کوتاه‌ازابوظبی

در قرن هفدهم کرانه‌های عمان مورد تهاجم پرتقالی‌ها قرارگرفت واز طرف عشایر و قبایل این نواحی مقاومت شدیدی نشان داده شد که معروفترین آنها قبیله «بن‌یاسی» بوده که در سال۱۶۲۸ میلادی پرتقالی‌ها را مجبور به عقب‌نشینی کردند . چندین سال بعد پس از گذشت یک‌قرن یکی‌از افراد همین‌قبیله چشمه‌آب شیرینی در ابوظبی پیدا کرد و بتدریج مردم از اطراف واکناف در آنجا گرد آمدند ودیری نگذشت که‌یک شهر تشکیل دادند و شخصی‌بنام شیخ عیسی‌بن‌نهیان البوفلاح موفق شد افراد قبیله بن‌یاسی را گردآوری نموده برآنهاحکومت‌کند وباین ترتیب او اولین حاکم از سلسله آل‌نهیان‌است که‌برابوظبی حکومت نمودبعدازاوفرزندش شیخ زیابو سپس‌شیخ شخبوط بن‌زیاب که موسس حقیقی امارت ابوظبی بشمار میرود بر ابوظبی حکومت کرد ، آنها قبایل را وادار کردند که در برابر حملات و تهاجم بیگانگان باهم اتحاد داشته‌باشند از آن‌پس این خانواده برابوظبی حکومت میکردند تا حکومت به شیخ شخبوط‌بن سلطان برادر شیخ زاید محول گردید و درزمان او بود که اکتشاف و استخراج‌نفت درین سرزمین ظاهر گردید وچون او نتوانست از موقعیت استفاده کند از مقام خود خلع گردید و حکومت به‌شیخ‌زایدبن‌سلطان آل‌ـ نهیان تفویض شد.

دنباله دارد .

توضیح

این توضیح ازطرف آقای‌وحید مجدی معاون اداره همکاریهای عمران منطقه‌ای در وزارت امور خارجه رسیده است:

در ستون اخبار چهل‌سال قبل مورخه۳۰فروردین ضمن‌انتصابات وزارت مالیه از پدر اینجانب اسمی برده شده بود. لازم به توضیح میداند که نام‌ایشان میرزاسعیدخان مجدی و «تقی» نام پدر ایشان است.

جدول کلمات متقاطع

شماره ۵۶۲۵

طراح جدول : ف . جلوه

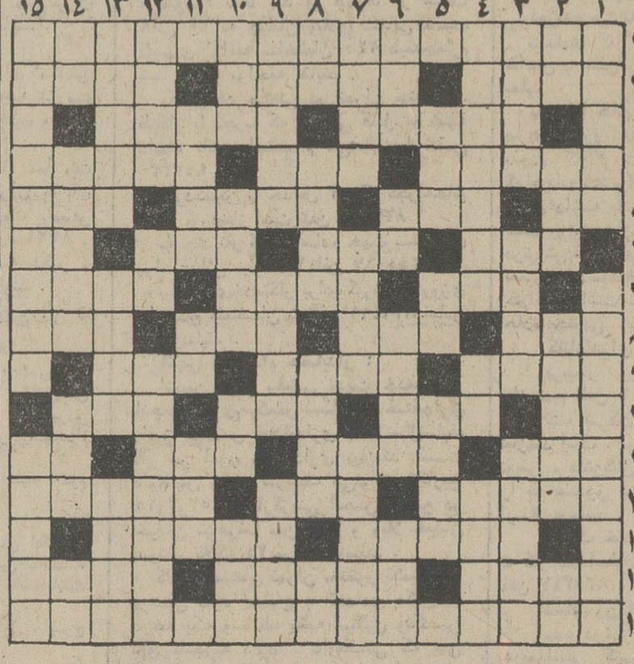

افقی :

۱ـ باله معروفی اثرچایکوفسکی۲ـ از گیاهان رنگی برای پشم قالی ـ حالت ثابتی ندارد و در لرزش‌است ـ ساده‌لوح ۳ـ فرزند نوه ـ برای اقامت‌تابستانی مناسب است ٤ ـ روضه رضوان ـ ظریف و شکننده ـ مرغوبترین نوع خاویار ۵ ـ جنجال و سر و صدا ـ سان کلیسا ـ مرغ بلندآشیانه ـ احوالش شناسنامه شد ٦ ـ اسودش از همه معروفتر است ـ معمولا خوردن به دنبال دارد ـ برج آتش ـ شهر جاویدان ۷ ـ نشانه و نمونه ـ برای راندن و سواری‌کردن روی رودخانه‌ودریاچه جان‌میدهدـ بازدارنده ۸ـ مطالعه در اوضاع و احوال افلاک ـ نوعی کلاه ـ چون‌درعقرب‌شود کاری‌نشاید ـ مکمل‌داد ۹ـ پرهیزگار ومومن ـ همیشه‌ته چاه است ـ دوستان بی‌آزار و سخنگویان خاموش ۱۰ـ خوب سربریده ـ حرف یونانی ـ از بیماریهای مزاحم و خطرناک ـ داروی بیهوشی ۱۱ـ ولایت نیما ـ دوستی و محبت ـ از حشرات ـ شهری درجنوب ۱۲ـ قهرمان نمایشنامه مولیر که مظهر گیجی است ـ ماه محبت ـ اندیشیدن ۱۳ ـ نوزاد ـ زحل ١٤ ـ دانه های ذره‌بینی که گیاهان بی‌گل‌برای تولید مثل به بار می‌آورند ـ هفت خانه گنج داشت ـ کاغذ ۱۵ـ نقاش و مجسمه ساز و ریاضی دان ومخترع ومکتشف بزرگ ایتالیائی درقرن پانزدهم.

عمودی :

۱ـ خاله گردن دراز بیزاما بوش ـ چیزی که از تصور باطل ندارد ۲ـ پول خارجی‌ـ روان‌ـ زیادی مصرفشرا نشانه بهداشت بیشتر شمرده‌اند ـ عددی است ۳ـ دار و دسته ـ اسم مطرب را فریاد زده بود‌ـ صابون سر ٤ـ استحکام و پایداری ـ خرس ـ منطقه‌ای صنعتی در خاک فرانسه ۵ ـ گشایش ـ واحد ـ با آن نیز زانوی‌اشتر بسته‌اند ٦ـ میگویند زبان خر را می‌فهد ـ واحد شیرین‌کام ـ روغن زخم فرنگی‌ـ سنگین ۷ـ شان و شوکت ـ موشکاف ـ کمک کردن ۸ ـ پایان‌نامه ـ خوش قد و بالا ـ به سوزنی میدوختند ـ چهره ۹ـ آهنگساز بزرگ آلمانی در قرن هیجدهم ـ جای شک و شبهه ندارد ـ بی‌حرکتی ۱۰ـ پست‌ـ ازحیوانات خوش‌پوست‌ـ دریاب که باید درکشید‌ـ شهری در آلمان ۱۱ـ در تابستان سبکتر و کمتر است‌ـ صریح‌ـ اگر دمش بدست بیاید به خیلی جاها توان رسید ۱۲ ـ نادانان ـ نفس ـ از جزایر اقیانوسیه ۱۳ ـ زنگ بزرگ‌ـ بستگی و خویشاوندی ـ افسار ١٤ـ برمژه هم میزند ـ ولایت تمر ـ خوردنش حرام است ـ میگیرند و گیر می‌اندازند ۱۵ـ از غدد داخلی بدن انسان ـ پایان یافته .

حل جدول شماره ۵۶۲٤

چهل سال قبل در همین روز

مندرجات روزنامه سویسی درباره صنعتی شدن ایران

روزنامه سویسی (تورکاوعرتستایتونک) چاپ فراوآن‌فلد در شماره ٦ آوریل ۱۹۳٤ مینویسد :

«ایران از خواب هزار ساله خود بیدار شده و در حال صنعتی شدن میباشد . مملکت مزبوره تا حال فقط بواسطه فرش قالی و محصول نفط خود معروف بود و بازار خوبی را جهت صادر کنندگان اروپائی و آمریکائی تشکیل میداد . ولی اکنون براثر امضاء قرارداد شرکت نفط انگلیس و ایران مملکت ایران بیش از پیش خود را از خارجه بی‌نیاز خواهد نمود . عجالتا روح جدید به مملکت مزبوره وارد گردیده است . راهها ساختمان شده و میشود ، اصلاحات زیاد قضائی و مالی بعمل آمده و در تحت سرپرستی اعلیحضرت رضا شاه پهلوی کارخانجات جدید پشم ریسی و قندریزی‌احداث میگردد ویک سیاستمداری‌بی‌اندازه ماهرانه کار را منجر به آن نموده که ایران ثروتمند بتواند دوستانه ترین مناسبات را با همسایه قوی خود روسیه شوروی برقرار دارد آنهم بدون آنکه ترسی از تزریقات کمونیستی داشته باشد . باین طریق ایران میتواند اقتصاد ملی خود را توسعه داده و کلیه قوای فعاله خود را صرف ترمیم‌استقلال سیاسی و صنعتی خود بنماید .

اعلیحضرت رضا شاه راجع به هرحرفه که تصور شود بدون فوت وقت مشغول اصلاحات میباشد . تعلیم و تربیت عمومی نیز قرار است توسعه وتعالی یابد تا بتوان بطوریکه ایرانیها میگویند از مملکتی که دارای سابقه بزرگی وعظمت‌بوده آنیه عظیمتری درست نمود .

ولیعهد سوئد به ایران می‌آید

بقرار مندرجات جریده تایمز بغداد ولیعهد مملکت سوئدبرای سیاحت عازم ایران است . ولیعهد مزبور از طریق بغداد عازم ایران خواهد شد . دولت عراق دیدار ولیعهد سوئد رابا بشاشت تمام تلقی کرده وبقرار معلومشاهزاده معظمله مدت‌توقف در بغداد میهمان اعلیحضرت غازی‌پادشاه‌عراق خواهند بود .

در کمیسیون معارف

کمیسیون معارف امروزعصربا حضور آقای کفیل معارف در مجلس تشکیل و لایحه تاسیس دانشگاه که در جلسه اخیر کمیسیون مقداری از مواد آن مورد تصویب کمیسیون واقع شده بود مطرح گردیده و بقیه مواد مورد مطالعه و شور کمیسیون قرار گرفت که پس از خاتمه شور و تصویب ،رایرت آن برای طرح در مجلس تقدیم شود .

رفع سوءتفاهم

خدمت حضرت مدیر محترم روزنامه اطلاعات دام اقباله ـ در جریده محترمه اطلاعات مورخه۱۰اردیبهشت ماه ۱۳۱۳ مطابق ۳۰ آوریل ۱۹۳٤ نمره ۲۱۷۳ خبری راجع به فقدان مرحوم عیسی خان بهرامی که در نتیجه عمل جراحی گلو رخ داده درج و ضمنا مرقوم شده‌بود که عمل مزبور را طبیب روسی نموده است . نظر باین که عمل مزبور ممکن است از طرف بعضی اشخاص غیرمطلع به مریضخانه شوروی واطباء شوروی‌نسبت‌داده شود اینست که قطع نظر از چگونگی عمل مزبور که آیا این عمل خوب صورت‌گرفته‌یا بد ، ازحضرتعالی خواهشمندیم مطالب ذیل را در آن‌جریده محترمه درج‌فرمائید:

آقای عیسی خان بهرامی را چنانکه خاطر مبارک آن مدیر محترم‌مسبوق است درمریضخانه آقای دکتر معتمد عمل نموده‌اند وعمل‌مزبور هم ازطرف پلچی‌اف تبعه دولت ایران صورت گرفته است ودرواقعه مزبور،مریضخانه شوروی‌وهمچنین اطباء شوروی بهیچوجه مداخله نداشته‌اند . دکتر مریضخانه شوروی در طهران ـ دکتر در علم طب ناخایلف آ . ای .

از کلیه جرائدی که خبر فوت‌مرحوم عیسی خان بهرامی را طبع نموده‌اند خواهشمندم که مطالب فوق را درج نمایند.

اخطار

به آقا مجید حکاک فرزند مرحوم حسین که محل اقامت او نامعلوم است طبق ماده ۷ نظامنامه اجراء مفاد اسناد رسمی لازم‌الاجراء اخطار میشود چنانچه از تاریخ‌انتشار اولین اعلان در ظرف مدت سی روز ، شصت ریال طلب آقایان یعقوب و آقا رحیم را بموجب سند رسمی نمره ۱۴۸۷ تادیه ننماید هرمالی که از او بدست آید برای استیفاء طلب دائنین توقیف و بدون اعلان مجددی بمزایده فروخته خواهد شد ـ رئیس‌شعبه۲اجرای ثبت طهران سید کاظم امیری .

گزارش های خارجی

علم آدم خلق میکند

نیویورک ـ تولد طفل همزاد بوسیله اتصال لوله برای ابوینی که در(لانک‌ایلند) زندگی‌میکنند توجه مردم را باین طریق‌علمی جلب کرده است . خانم‌طبیبه‌ای مدتها مشغول مطالعه وسیله‌ای بوده‌است‌که از طریق‌غیرطبیعی در رحم زنان تولید بچه نماید. ادعا شده است که دو نفر از نسوان مشهور آمریکا که در امور اداری مشغولیت دارند براثر اجرای مراسم مذکور که عبارت از گذراندن لوله بمدخل رحم باشد حامله شده واکنون یکی از این خانمها دارای‌طفلی ۹ ماهه و دیگری انتظار وضع حمل دارد .

رویتر ـ دو نفر قابله ویکنفر دکتر متخصص در امراض‌زنانه در نیویورک مدتی است که مشغول تجربیات راجع به ECTOGENESIS (تولید خارج از رحم) بوده و حالا بطوری که میگویند در اینکار موفق شده‌اند . تلقیح کاملا بطور علمی صورت گرفته و از سیزده امتحانی که بعمل آمده هشت امتحان با موفقیت توام بوده است و توانسته‌اند نطفه را درخارج‌ازرحم انسانی در لابراتوار پرورش دهند .

عید اول مه در اروپا

لندن ـ روز عید اول مه در بعضی از پایتخت های اروپا احتیاطات فوق‌العاده بعمل‌آورده بودند که از هرقسم نمایشاتی اعم از اینکه برعلیه ویا برله دولتهای مختلفه بوده باشد جلوگیری شود . در برلن‌حزب نازی نمایشات فوق‌العاده ترتیب داده و در میدان طیاره بزرگ معروف‌به‌تمیل‌هف‌هیتلر درحضور دو میلیون نفر جمعیت نطقی ایراد نموده مبنی براینکه‌ترقیات ملت آلمان در راه حریت و آزادی در سال گذشته درتاریخ آلمان منحصر بفرد بوده است.

(نقل از اطلاعات دوازدهم اردیبهشت ماه ۱۳۱۳)

ازامشب در سینماهای

دیانا ـ بولوار
ادئون ـ مهتاب
ایفل ـ مراد

«لاندوبوزانکا» محبوب‌ترین هنرپیشه کمدی جهان باتفاق «آن‌مارگرت» سکسی ترین ستاره دنیا دریک‌اثر دلپذیرو شیرین کمدی دوساعت خنده وشادی برای شما فراهم آورده‌اند

آغاز هفته سوم
نمایش در سینما
شهر قصه
نمایش دهنده آثار سینمائی برتر
یك شاهکار واقعی و مسلم که بزرگترین منتقدین سینمائی جهان با بهترین توصیف هااز آن یاد کرده‌اند

کمپانی کلمبیا
باکمال افتخار تقدیم‌میکند
شاهکار فنا ناپذیر
ویلیام شکسپیر
مکبث
MACBETH
باکارگردانی خیره‌کننده
رومن‌پولانسکی

رنگی ـ پاناویژن
جان فینچ ـ مارتین‌شا
فرانسیسکا آنیس

بعلت طولانی بودن فیلم سئانسها ۱۱ صبح ۲و۳۰ ـ ۵ ـ ۷و۳۰ ـ ۱۰ بعد از ظهر

برنامه شب سینما
کسری لورنس عربستان

برنامه سینماها

تماشای فیلمهائیکه با علامت (×) مشخص شده است برای اشخاص کمتر از ۱۸ سال ممنوع میباشد.

★ آرامش‌درحضور دیگران ـ رنگی ـ اکبر مشگین
کابری (۹۲۸٤۰۱) ۱۱ـ۱ـ۳ـ۵ـ۷ـ۱۵و۹

★ آدمی ـ رنگی دلیپ‌کومار
دنیا (۳۹۳۸۱۲) ۳۰و۱۰ـ۱ـ۳ـ۵ـ۷ـ۹

★ ازدواج سیسیلی ـ رنگی ـ لاندوبوزانکا
کریستال (۳۱۷٦۷۵) ۳۰و۱۰ـ۲و۳۰ـ٤و۳۰ـ۱و۳۰ـ۸

★ بن‌بست ـ رنگی برت‌رینولدز ـ آن‌فرانسیس
سانترال (۹۲۸٦۸٦) ۱۱ـ۱ـ۳ـ۵ـ۷ـ۱۵و۹

رویال (۸۲۹۷۸۵) ۱۰ـ۱۲ـ۲ـ٤ـ٦ـ۸ـ۱۰

مترووپل (۳۱۹٤۱۰) ۳۰و۱۰ـ۲و۳۰ـ٤و۳۰ـ٦و۳۰ـ۸

گلدن‌سیتی (٦٦۳۲٦۹) ۳۰و۱۱ـ۳و۳۰ـ۵و۳۰ـ۷و۳۰ـ۹

★ بندری ـ جمیله ـ بیك‌ایمانوردی ـ رمضانی‌فر
اروپا (۳۰۳۱۷۹) ۳۰و۱۰ـ۲و۳۰ـ٤و۳۰ـ٦و۳۰ـ۸

نیاگارا (٦٦۵۳۰۷) ۱۱ـ۱ـ۳ـ۵ـ۷ـ۱۵و۹

میامی (۷۵٤۳۲۹) ۱۱ـ۱ـ۳ـ۵ـ۷ـ۱۵و۹

الوند (۳۶٦۵۳۸) ۱۰ـ۱۲ـ۲ـ٤ـ٦ـ۱۵و۸

کیهان (۹۵۷۳٦۰) ۹ـ۱۱ـ۱ـ۳ـ۵ـ۷ـ۹

گلدیس (٦۲۸۷۱۳) ۳۰و۱۰ـ۲و۳۰ـ۳۰و۵ـ۷و۳۰

مارلیک (۹٦۳٦۱٦) ۱۰ـ۱۲ـ۲ـ٤ـ٦ـ۱۵و۸

سیلورسیتی (۸٦۱۲۰۵) ۳۰و۱۰ـ۳۰و۲ـ۳۰و٤ـ۶و۳۰ـ۸

سیلوانا (۳۹۳۷۷۷) ۱۰ـ۱۲ـ۲ـ٤ـ٦ـ۱۵و۸

★ بزن بریم جنگل ـ رنگی ـ فرانگی هاورد
تاج (۳۱۳۸٦٤) ۱۵و۱۰ـ۱۵و۲ـ۱۵و٤ـ۱۵و٦ـ۱۵و۸ـ۱۰

★ پاپوش ـ بیك‌ایمانوردی ـ هاله
آسیا (٤۲۹۰۹) ۱۱ـ۳ـ۱۵و۷ـ۳۰و۹

رکس (۳۱۵۲۹۳) ۳۰و۱۰ـ۲و۳۰ـ٤و۳۰ـ٦و۳۰ـ۸

شهوند (۳۵٤۰٤۰) ۳۰و۱۰ـ۲و۳۰ـ٤و۳۰ـ٦و۳۰ـ۸

لیدو (۹۵۱۲۸۲) ۹ـ۱۱ـ۱ـ۳ـ۵ـ۷ـ۹

پاسارگاد (۷۹۲۷۸۲) ۱۰ـ۱۲ـ۲ـ٤ـ٦ـ۱۵و۸

ژاله (۳۰٤۱۲۰) ۹ـ۱۱ـ۱ـ۳ـ۵ـ۷ـ۹

توسکا (۵۳۹۵٤٤) ۱۰ـ۱۲ـ۲ـ٤ـ٦ـ۸

دریاویون ونک (٦۸۲۵۵۷) ۳۰و۷ ـ ۱۰

المپیا (۹۲٦۷۹۷) ۹ـ۱۱ـ۱ـ۳ـ۵ـ۷ـ۹

نپتون (۷٦۰۱۳٦) ۹ـ۱۱ـ۱ـ۳ـ۵ـ۷ـ۹

★ پیروزی یك قهرمان ـ رنگی ـ سینماسکوپ
پارک (۳۱۹٦۳۷) ۹ـ۱۱ـ۱ـ۳ـ۵ـ۷ـ۹

★ تابستان سرخ ـ رنگی ـ الیویاهاسی
امپایر (٦۲۳۹٤۲) ۱۱ـ۱ـ۳۰و۳ـ۳۰و۵ـ۳۰و۷ـ۹و٤۵

★ تنگنا ـ سعیدراد ـ نوری کسرائی
مازستیک (٦٦۸٤٦۱) ۱۱ـ۱ـ۳ـ۵ـ۱۵و۷ـ۳۰و۹

★ تصویر دوریان‌گری ـ رنگی ـ هملت‌برگر
تخت‌جمشید (٤۳۵۵۰) ۱۱ـ۲ـ٤ـ٦ـ۸ـ۱۰

★ تنها راه پیروزی ـ راه جبهه از کدام طرفه
البرز (۳۰٤۲۵۸) ۳۰و۸ـ۱۲ـ۲۰و۳ـ۷ـ۸

★ جائی در قلب تو ـ رنگی جیانی‌موراندی
آتلانتیک (٦۲۷۱۷۱) ۱۵و۱۱ـ۳۰و۳ـ۳۰و۵ـ۷و۳۰و٤۵

★ جرمیاجانسون ـ رنگی ـ رابرت‌ردفورد
یونیدور (٤۲٦۳۱) ۱۵و۱۱ـ۱۵و۱ـ۳۰و۳ـ۲۰و۵ـ۳۰و۷ـ۹و٤۵

★ جاسوس ناشی ـ رنگی ـ لاندوبوزانکا
پارامونت (٤۸۳۲۱) ۱۵و۱۱ـ۳۰و۳ـ۳۰و۵ـ۳۰و۷ـ۹و۳۰

★ جهنم زیرورو ـ رنگی ـ ارنست‌بورگناین
دیاموند (۸۲۸٤۰۰) ۱۵و۱۱ـ۱۵و۳ـ۲۰و۵ـ۷و٤۵

★ ٤ دلقك ـ لورل‌هاردی ـ باستر کیتون
سینه‌موند (٤۸۳۲۲) ۱۱ـ۳ـ۵ـ۷

★ دلاور ـ رنگی ـ جان‌وین ـ ریچاردبون
ریولی (۷۵۷۷۷۷) ۱۱ـ۳۰و۳ـ۲۰و۵ـ۳۰و۷ـ۹و۳۰

★ دعوت به قهوه × رنگی ـ اگوتونیاتسی
رادیوسیتی (٤۳۳۲۰) ۱۵و۱۱ـ۳۰و۳ـ۲۰و۵ـ۳۰و۷ـ۹و٤۵

★ دکتر جون تازه چه‌خبر ـ رنگی رایان اونیل
داریوش (۲٦۲٦۵) ۹ـ۱۱ـ۱ـ۳ـ۵ـ۷ـ۹

★ دوکلانتر ـ شوهر پاستوریزه
آسمان آبی (۳۹۲٦٦۸) ۹ـ۱۱ـ۱ـ۳ـ۵ـ۷ـ۹

★ شور ـ رنگی ـ منوچ‌کومار ـ پرمنات
همای (۳۱۱٦٦۹) ۳۰و۱۰ـ۲و۳۰ـ٤و۳۰ـ۱و۳۰ـ۸

★ شعله های آتش ـ رنگی ـ مارلون‌براندو
پردیس (۳۰٤۲۵۹) ۴۵و۹ـ۱۲ـ۱۵و۲ـ۳۰و٤ـ۴۵و٦ـ۹

★ عشق‌هرگزنمی‌میرد ـ رنگی ـ آناکالدرمارشال
شهرفرنگ (٦۲۷٦۲۸) ۱۵و۱۱ـ۳ـ۱۵و۵ـ۳۰و۷ـ۹و٤۵

★ عشق دانمارکی × رنگی ـ لاندوبوزانکا
ب.ب. (۸۲۹٦٤۱) ۱۰ـ۱۲ـ۲ـ٤ـ٦ـ۸ـ۱۰

★ عیالوار ـ نصرت کریمی ـ پوری‌بنائی
اونیورسال (۹۲٦۹۵۳) ۱۱ـ۱ـ۳ـ۵ـ۱۵و۷ـ۳۰و۹

پاسیفیک (۷۵۳۳۱۱) ۳۰و۱۱ـ۳۰و۳ـ۳۰و۵ـ۳۰و۷ـ۹و۳۰

ایران (۳٦۳۵٤٤) ۳۰و۱۰ـ۲و۳۰ـ٤و۳۰ـ٦و۳۰ـ۸

ساینا (۳۵۲٤٤۲) ۱۰ـ۱۲ـ۲ـ٤ـ٦ـ۸

تیسفون (۹۵۸۸۸۲) ۱۰ـ۱۲ـ۲ـ٤ـ٦ـ۱۵و۸

رنگین‌کمان (۷۵٦۷٦۰) ۹ـ۱۱ـ۱ـ۳ـ۵ـ۷ـ۹

موناکو (۷۹۵۵۹٦) ۹ـ۱۱ـ۱ـ۳ـ۵ـ۷ـ۹

پرسپولیس (۵۸۱۰۸۳) ۱۰ـ۱۲ـ۲ـ٤ـ٦ـ۸

کارون (۹۵۵۱٦۵) ۱۰ـ۱۲ـ۲ـ۳۰و۳ـ٤و۳۰ـ٦و۳۰ـ۸

دریا (۷۹۱۷٤٦) ۱۰ـ۱۲ـ۲ـ٤ـ٦ـ۱۵و۸

آستارا (۸۷٤۰۲۲) ۳۰و۱۰ـ۲و۳۰ـ٤و۳۰ـ٦و۳۰ـ۸

★ عصیان بلوغ ـ رنگی ـ آلدوچلی
آریا (۳۱۹۸۸٤) ۹ـ۱۱ـ۱ـ۳ـ۵ـ۷ـ۹

★ غلام ژاندارم ـ ملك‌مطیعی ـ مرجان
خورشیدنو (۳۹۳۵۷۸) ۹ـ۱۱ـ۱ـ۳ـ۵ـ۷ـ۹

★ کبوتر خونین ـ رنگی ـ تلی‌ساواالاس
برلیان (۳۹۳۵۳۵) ۹ـ۱۱ـ۱ـ۳ـ۵ـ۷ـ۹

★ کشیش‌کم‌رو ، زن‌پررو ـ رنگی ـ لاندوبوزانکا
پلازا (٦٦۰٤۷٦) ۱۱ـ۱ـ۳ـ۵ـ۷ـ۹

★ لورنس عربستان ـ رنگی ـ پیتراوتول
کسری (۸۲٦۹۳۹) ۳۰و۱۰ـ۲و۳۰ـ۵و۹

★ مرد استثنائی (×) ـ رنگی ـ لاندوبوزانکا
سینماونک (٦۸٤۱۱٦) ۱۵و۱۱ـ۳۰و۳ـ۳۰و۵ـ٤۵و۷ـ۱۰

★ مکبث ـ رنگی ـ جان‌فینچ ـ فرانسیسکاآنیس
شهرقصه (٦۲۷۲۹۰) ۱۱ـ۳۰و۲ـ۵ـ۳۰و۷ـ۱۰

★ مرد فولادین ـ سینما سکوپ رنگی
فردوسی (۳۱۵۷۸٤) ۳۰و۱۰ـ۳۰و۱۲ـ۳۰و۲ـ۳۰و٤ـ۳۰و٦ـ۸و۳۰

★ معشوقه ـ لی‌لی ـ بهمن‌مفید
شرق (۵٤۰۲٤) ۳۰و۱۰ـ۳۰و۲ـ۳۰و٤ـ۳۰و٦ـ۳۰و۸

★ نواداجو ـ پنجه های طلائی
ستاره (۵۲۹۷۲۱) ۹ـ۱۱ـ۱ـ۳ـ۵ـ۷ـ۹

★ هولین ـ رنگی ـ ژان‌پل بلموندو ـ جوانا ـ شیمکوس
مولن‌روژ (۷۵۲۹۲۹) ۱۱ـ۳۰و۳ـ۳۰و۵ـ۳۰و۷ـ۹و۳۰

★ ۷ مرد و یك نقشه‌کش ـ رنگی لاندوبوزانکا
دیانا (٤۷۳٦۵) ۳۰و۱۱ـ۳۰و۳ـ۳۰و۵ـ۳۰و۷ـ۹و۳۰

بولوار (٦٦۰۲۹۲) ۱۰ـ۱۲ـ۲ـ٤ـ٦ـ۸ـ۱۰

ادئون (۳۱۸۱۱۸) ۳۰و۱۰ـ۲و۳۰ـ۲و٤ـ۳۰و٦ـ۶و۳۰ـ۸

مهتاب (٤۷۷۷۷) ۱۱ـ۱ـ۳ـ۵ـ۷ـ

همه جارا مثل خیابان شاهرضا اسفالت کنید

گفتگوی تلفنی

۳۱۱۰۷۱

از ساعت ۴ تا ۸ بعدازظهر

★ **الو من پرویز صابری** ـ در تعدادی از اغذیه فروشیهای خیابان سی متری ، میدان قزوین، پخچال و وسایل سرد کننده وجود ندارد . لطفا تذکر دهید که فرآورده های غذایی در این گونه اغذیه فروشیهای فاقدیخچال برای مصرف کننده خالی‌ازخطرمسمومیت نیست .

★ **الو من الف جلوطی** ـ به نظافت کوچه آبک امام زاده‌قاسم‌شمیران نمیرسند ، از یک‌طرف بعضی از اهالی با ریختن زباله های‌خود در کوچه ، محل را کثیف می‌کنند ، و از سویی دیگر ماموران شهرداری بموقع‌زباله ها را حمل نمی‌کنند .

★ **الو من م ـ ب** ـ باآن که نمایش اعمال قبیحه از نظر روانی اثرات‌سویی بخصوص بروی جوانان دارد ، معذالک گاهی اوقات روی صفحه تلویزیون صحنه های سکسی زننده آنهم در اوایل شب زمانی که نو جوانان پای تلویزیون نشسته‌اند ، دیده می شود.

در بین شکایات و انتقادات نامه‌ای و تلفنی که در طول‌هفته‌به سرویس اطلاعات و مردم میرسد، موضوع‌اسفالت خیابانها وکوچه‌ها رقم چشم‌گیری را نشان میدهد ، شهرداری پایتخت هر سال در برنامه اسفالت خود تعدادی از خیابانها و کوچه‌های تهران را اسفالت میکند . اما قسمت اعظمی از برنامه اسفالت متوجه خیابان های اصلی تهران است که‌اسفالت هرکدام بنوبه خود چند ماهی بطول می‌انجامد و همین امر باعث میشود که انجام اسفالت خیابان های‌فرعی و کوچه‌ها به تعویق افتد. از اینرو یک خیابان فرعی ممکن است ، چند سالی بدون اسفالت باقی بماند ، و درتابستان گردوخاک، و درزمستان گلولای، اهالی آن خیابان را دچارناراحتی های گوناگون سازد .

تجدید اسفالت خیابان‌های‌اصلی و پررفت‌وآمد ، نشان دهنده‌آنست که پیمانکاران، بخاطرانتفاع مادی بیشتر از بکار بردن مصالح بحد کافی و کار لازم در اسفالت این دسته از خیابانها کوتاهی کنند . ازاین جهت بعد از مدتی‌رفت‌وآمد و برف و یخبندان یک زمستان ، آسفالت آنها را بکلی ازبین‌میبرد در نتیجه شهرداری مجبور به تجدید آسفالت خیابان‌های مزبور میگردد ، و عوارض این کار ، نه تنهاگریبانگیر شهرداری میشود ، ناراحتی‌هائی هم برای مردم‌بوجود می‌آورد.

خیابان «شامرضا» سالها است اسفالت شده‌و گذشت چندزمستان و تردد وسایل نقلیه در این خیابان ، کوچکترین اثری بروی اسفالت نکرده و همچنان اسفالت این خیابان محکم باقی مانده است .

لذا اگر سایر خیابان‌های اصلی را نیز همینطور اسفالت کنند . شهرداری فرصت بیشتری برای اسفالت خیابانها و کوچه های خاکی خواهد داشت .

بهرحال با شروع برنامه اسفالت امسال ، این عده‌کذیلااسامی‌شان برده میشود ، از شهرداری انجام اسفالت محل سکونتشان را خواسته‌اند :

★ ده متری سعادت ، واقع در خیابان خراسان شرقی
محمد محمودی

★ خیابان مسجد قندی،منشعب از خیابان شاهپور
نقی سالف

★ خیابان ۲۴ متری‌شرقی ،واقع در نارمک
نصرت بهزادی

★ خیابان اول نیروی هوائی (ژاله)
مریم قاسمپور

★ تعدادی از خیابان های‌انتهای فرح‌آباد ژاله .
حسن ایمانی

★ تعدادی از خیابان‌های منطقه تهران‌پارس
محسن آذری

★ تجدید اسفالت خیابان‌مولوی
یدالله حسن‌زاده

★ خیابان ساسان ، سه راه شکوفه
حسن علیانی

★ تعدادی از خیابان های شهرزیبا
منوچهر اختری

★ قسمتی از خیابان ارجمندی، واقع در فرح‌آباد ژاله
اصغر نبی‌فر

★ خیابان سفیدکوه، فلکه‌چائچی
فاطمه رستم‌آبادی

★ تعدادی از خیابان های بی‌سیم‌نجف‌آباد
عبدالله حسینی

★ تجدید اسفالت قسمتی از خیابان ژاله ، از میدان ژاله بطرف غرب
جواد ـ ش

★ خیابان پشت ساختمان های سازمان برنامه ، در خیابان م ـ ثبات بهلوی

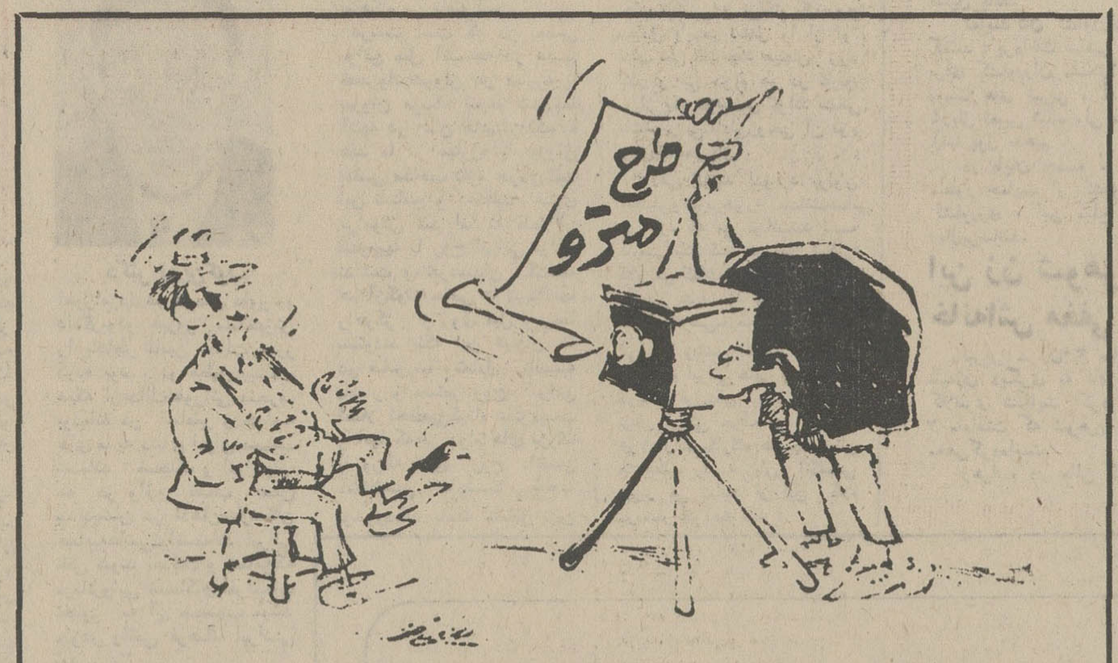

اداره برق: چرا مردم را به ۱۴ روز بعد حواله میدهید ؟!

چند روز پیش ، نامه‌ای از طرف شرکت برق منطقه‌ای تهران به در خانه‌ام آوردند.

در این نامه ، از من دعوت شده بود که به شرکت مراجعه کنم و مبلغ یکهزار و پانصدتومان ودیعه‌ای را که هنگام گرفتن انشعاب برق ، پرداخته‌ام ، پس بگیرم . این ، از اقدامات بجا و جالب توجه شرکت برق منطقه‌ای تهران است . زیرا مدتی بود گه‌گاه صدای مردم در می آمد و می گفتند شرکت که هنگام دادن انشعاب برق ، از ما ، مبالغی‌را به عنوان ودیعه گرفته و تعهد کرده که بزودی آن را پس بدهد ، چرا در این کارتعلل می کند و پس از گذشت سال ها ، هنوز بفکر استرداد این ودیعه ها نیست . و حالا میدیدم که مسئولان مربوطه ، به اعتراضات مردم توجه کرده‌اند و در راه جلب رضایت مردم ، اقدام به استرداد آن ودیعه هاکرده‌اند.

در آن نامه نوشته شده بود که من باید رونوشت سند مالکیت خانه‌ام ، به اضافه ورقه‌ای که در آن پرداخت یکهزار و پانصد تومان ودیعه از طرف من تائید شده است ، با شناسنامه‌ام را ، به محل تعیین شده ببرم . دیروز ، مدارک لازم را به محل تعیین شده بردم . حدود یک ساعت توی صف بقیه‌دعوت شدگان ایستادم ، تا نوبتم رسید و با ارائه مدارک مزبور ، ثابت شد که من ، همان کسی هستم که ودیعه را پرداخته‌ام و اکنون باید آن راپس بگیرم .

اما ، تازه پس از اثبات این موضوع، ورقه‌ای بمن دادند که طبق آن ، باید ۱۴روز بعد ، برای دریافت مبلغ مورد بحث مراجعه کنم . البته امکان اینکه ۱۴ روز بعد ، دوباره مرا به چند روز دیگر حواله دهند ، هست ، ولی به فرض آن که چنین هم نباشد ، همین حواله دادن مردم به ۱۴ روز دیگر ، قابل انتقاد است . میخواهم بگویم حالا که شرکت برق منطقه‌ای تهران ، دست به اقدامی جالب و بجا ، در جهت فراهم آوردن رضایت مردم زده است ، چرا کار را یکسره نمی کند وچرا، درهمان محلی‌که مدارک را می بینند، باجه‌ای دایر نمی کند تا بلافاصله ، پس از به تائید رسیدن مدارک ، پول مردم را بدست‌شان بدهند ؟ در آنصورت هم از اتلاف وقت مردم جلوگیری خواهد شد ، هم کار شرکت برق‌منطقه‌ای با سرعت بیشتری انجام خواهد شد ، هم مردم ، بیش از پیش از این شرکت رضایت خواهند داشت .

حسن ـ ک.

لایحه اصلاح قانون تصرف عدوانی ناقض قانون مالك و مستاجر نیست

توضیح دیروز آقای صادق احمدی وزیر دادگستری در مورد لایحه اصلاح قانون تصرف عدوانی ، روشن کرد که این لایحه ناقض مواد قانون مالك و مستاجر نیست و تغییری در روابط مالك‌ومستاجرنمیدهد . بلکه لایحه اصلاحی موردبحث در صورت تصویب ،املاك مزروعی ومکان های ییلاقی‌را شامل خواهدشد . بااین توضیح بحث ونقدلایحه دیگرضروری به نظر نمیرسد امانباید ناگفته گذاشت که‌شیوه انتشار خبرتسلیم لایحه مزبور به‌فراکسیون پارلمانی حزب‌ایران‌نوین چنان بود که همه رادچار این‌اشتباه کرد که مفاد لایحه مربوط به‌مالکین ومستاجرین شهری‌است ومطالبی‌که هم پیرامون‌این لایحه در مطبوعات منتشرشد ، ناشی‌از همین نارسائی خبری که در اختیاروسائل ارتباط جمعی گذاشته‌شده‌است ، بود.

شرایط استخدام اصغر آقا

حاشیه پرداز
هادی خرسندی

برای اینکه از دست‌اصغر آقا راحت شوم ، راهنمائیش کردم برود به موسسه‌ای که اعلام کرده عده‌ای‌رااستخدام می کند . حالا اصغرآقابغض کرده و برگشته پیش من . میگویم : «چی شداصغرآقا؟» می گوید : «هیچی آقا گفتند از جائی که قبلا کار می کردی رضایت نامه بیاور !»

می گویم : «حالا چرا ناراحتی ؟ مگر جائی که‌قبلا کار می کردی . از تورضایت ندارند ؟»

جواب می دهد : «چرا آقا، قبلا زیر دست آقا دائیم کار می کردم و آقا دائی هم‌کمال رضایت را از من دارد !»... می بینم طفلك حق دارد بغض کند . چون قبلا جائی کار نمی کرده که برود رضایت‌نامه بگیرد . می گویم :

«حالا می خواهی چه‌بکنی اصغر آقا ؟» می گوید : باید بروم یك جای دیگر کار کنم و بعد ، از آنها رضایت نامه بگیرم بروم اینجا که شما گفتی !» می گویم : «اصغرآقا جان ، ازکجامعلوم جای دیگری که بروی‌مطالبه رضایت نامه نکنند ؟» می گوید : «حق با شماست آقا اما اگر شانس داشتیم ،روز چهارشنبه بلیطمان پنج‌تومن می برد .»

اصغر آقا بد جوری تولپ است ، دلداریش می دهم که «اصغر آقا جان ! ناراحت نباش ، بالاخره هرجائی‌برای کارشان قانون و مقرراتی دارند» . میگوید : «ای‌بابا، برای آمریکا رئیس جمهوری استخدام می کنند ، اینقدر سخت نمی گیرند !»

در این موقع‌اصغرآقادست هایش را لب میز می‌گذارد. بطرف من خم می شود ،چشم هایش را درنزدیکترین‌فاصله به چشم های من می دوزد و انگار که سعی دارد مرا هیپنوتیزم کند ، می گوید: «آقا . حالا خودمانیم ، این آدم های گنده گنده‌ای که هر چند وقت به چند وقت ، گند کارشان درمی آید و پته‌شان روی آب ریخته می شود و معلوم می شوددرکاری که‌داشته‌اند کلی سوءاستفاده کرده‌اند و فورا ازکاربرکنار می شوند و بدست پر قدرت قانون سپرده می شوند ،می خواهم ببینم تا آخر عمر بیکار می مانند ؟نه ! حالا خودمانیم ،تا آخر عمر کسی به آنها شغل نمی دهد ؟!»

می گویم : بالاخره بیکار نمی مانند » .می گوید: «قربان دهنت ! حالا بگوببینم چرا وقتی می خواهند شغل فان و آب دار تری به آنها بدهند ، نمی گویند باید از جائی که قبلا کارمی‌کردید، رضایت نامه بیاورید؟اما حالا از من بیچاره یك لاقبا که‌غیر از گرسنگی خوردن ،هیچ سابقه بدی ندارم رضایت‌نامه می خواهند ؟ »!

می گویم : «اصغر آقا جان ، این حرف هائی که شما میزنی هیچ بمن مربوط نمی شود »! می گوید :«آخر آدم دلش میسوزد ، وقتی‌دولت ما، اینقدر زحمت می کشد که حتی به زندانیان زندان قزل‌حصار هم کار می دهدو آنها را در کارگاه های مخصوص و مورد علاقه‌شان مشغول می کند و رضایت‌نامه هم از آنها نمی خواهد و حقوق هم به آنها می دهد ، چرا باید من بیچاره ، خارج از زندان ، بخاطر نداشتن رضایت نامه ، بیکار بمانم؟!» حرفی ندارم درجواب‌اصغر آقا بزنم . همینطور می مانم فکری ، که اصغر آقا ،بایك جمله رشته افکارم را پنبه می کند ! می گوید : **«آقا ! شما که تا حالا کاری برای ما انجام نداده‌ای ، اقلا سفارش کن ما را بیندازند توی زندان قزل‌حصار !»...**

نامه به روزنامه

کنکور زبان خارجی ..

دردفترچه راهنمای کنکور ، در قسمت‌مربوط به شرایط اختصاصی دانشگاه ملی‌ایران، تصریح شده‌است ،داوطلبانی که یکی از رشته های زبانهای خارجی این‌دانشگاه « انگلیسی وفرانسه »را به عنوان رشته تحصیلی انتخاب می کنند ،در مسابقه ورودی فقط باید همان زبان‌خارجی را امتحان‌دهند . بدنیست برای‌رفع‌ابهام‌داوطلبان توضیح دهند که آیا داوطلبان رشته زبان انگلیسی‌وبافرانسه، دانشگاه ملی درروزامتحان‌ورودی فقط باید به سئوالات مربوط به زبان خارجی جواب بدهند، یاباید به سئوالات فارسی و یا مواد دیگر هم جواب گویند؟!

هما احسانی

جوانان چه کنند ؟!

دربرخی‌ازآگهی‌های‌استخدامی که در جراید درج می گردد، دیده می شود که‌یکی‌ازشرایط استخدام اینست که داوطلب چند سال در رشته تعیین‌شده سابقه کارداشته باشدبنویسید، پس جوانانی که تازه فارغ ـ التحصیل شده‌اندویاتازه‌خدمت سربازی‌را به‌پایان رسانده‌اند ، چندسال سابقه کار رااز کجا بیاورند ، وجای تاسف بیشتر آنجاست که صاحبان بعضی‌از این‌آگهی ها سازمانهای دولتی هستند !

م ـ غلامی

جواب نمی دهند !

ساکنان اطراف میدان‌شهیاد، مدتی‌است بلاتکلیف هستند ، زیرا گویا قرار است‌شهرداری ساختمانهای اطراف این میدان راخراب کند .اما وقتی اهالی‌به شهرداری مراجعه می کنند ، به آنها جواب مثبتو قانع کننده‌ای داده نمی شود. از این‌رو حتی اهالی نمی توانند مبادرت به‌تعمیرات‌لازم‌ساختمان مسکونی خود کنند .

عده‌ای ازساکنان اطراف میدان شهیاد

فانفار
یکشنبه ۱۶ اردیبهشت‌افتتاح میشود

CONCORDIA LINE کنکورد یالاین
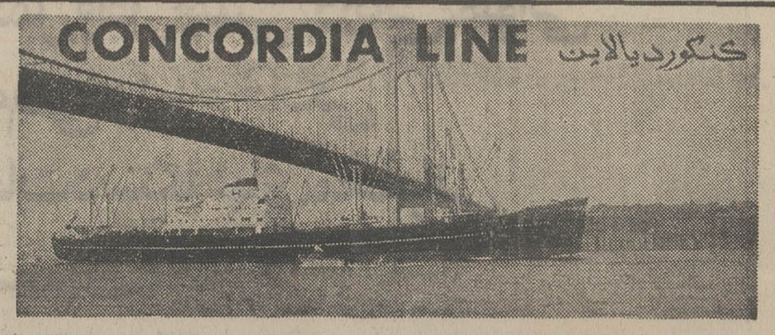
کشتی «کنکوردیالند» m/s 'CONCORDIA LAND'
هم اکنون در خرمشهر مشغول تخلیه کالا های وارداتی میباشد و در ضمن برای بنادر ذیل بارگیری می‌نماید .
نیویورك ، بستن ،فیلادلفیا ، بالتیمور ، نورفلك ، هوستن ، نیوارلئان
کشتی «کنکوردیاتارك» m/s CONCORDIA TAREK
در حدود ۵ خرداد به خرمشهر وارد خواهد شد .
شرکت سهامی لوانت اکسپرس ترانسپورت(ایران)
تهران : خیابان سعدی شماره ۴۴۷ تلفن ۳۰۵۳۱۳ و ۵ ـ ۳۰۴۹۳۱
خرمشهر : خیابان شاهرخ تلفن ۲۸۱۴ـ ۲۸۱۵ ـ ۲۹۳۵
تبریز : خیابان فردوسی تلفن ۲۲۳۷۰ـ ۲۴۶۹۰
آبادان : شماره ۱۶ سان‌شاین بریم تلفن ۲۱۵۱
بندرپهلوی : آقای مهدی شعبانیان (غازیان)

ورق شیروانی پلاسکوکار
وسیله‌ای مطمئن، زیباو باصرفه برای پوشش آلاچیق، پارکینگ اتومبیل، سایبان کنار استخر، حفاظ منازل و هر نوع سایبان وسقف دلخواه
مرکز پخش موسسه پوشش کار پامنار ساختمان پوشش کار
تلفن ۳۰۳۰۳۹ و ۳۱۳۳۹۹
سازمان نصب وزیرسازی
مؤسسه پوشش کار
باسفارش تلفنی شما طرح و برآورد رامجانا ارائه مینماید.
تلفن مستقیم سازمان نصب ۳۱۳۳۹۹

Bayer بایر
BAYER
با سرمایه مشترک ایران و آلمان
توسط
بایرایرانشیمی ـ شرکت سهامی خاص
شرکت سهامی الیاف
بایرفارما ایران ـ شرکت سهامی خاص
در نمایشگاه صنعتی ایران و آلمان واقع در محوطه کانون ایران و آلمان
مجتمع تولیدات خود را به معرض نمایش میگذارد.
۱۲ تا ۱۸ اردیبهشت ماه ۱۳۵۲

خلاصه سخنرانی دکتر عبدالحسین زرین‌کوب در دانشکده هنر های دراماتیک

چگونه‌می توان ایرانی بود؟

وچگونه‌می توان ایرانی نبود؟

وقتی فارسی صحبت میکنم زبانم انسانی است

تسامح و عدالت دو بال فرهنك ایرانی

دکتر زرین‌کوب

تقریبا دویست سال پیش در اروپای عهد روشنگری‌منتسکیو نویسنده و فیلسوف فرانسوی با لحنی طنزآمیز و پرکنایه که در سراسر « نامه‌های‌ایرانی »او جلوه دارد سئوالی تفکرانگیز در دهان از حیرت باز مانده پاریسی های کنجکاوی‌گذاشت که در باره شکل غریب‌و قصه های حرمسرای دو مسافرایرانی ـ ریکاوازبك ـ از روی تعجب و فضولی پیچ‌پیچ می‌کردندوباهیجان تمام می پرسیدند : چگونه می توان ایرانی بود؟

البته پاریسی های‌بیخیال‌وقتی کتاب منتسکیو را کنار نهادند کنجکاوی خودرا هم که دراین موردشاید خیالی بود از خاطر بردندو منتسکیو هم در میان هزارو یك سئوال بی جواب که در باره نابسامانی های زمانه خویش داشت این سئوال را دیگر فراموش کرد امامن از وقتی همچون یك دانش آموز دردرس ادبیات فرانسه با این سئوال آشنا شدم غالبا آن را مثل یك نشانه استفهام پیش نظر داشته‌ام و بار ها در باره آن‌اندیشه کرده‌ام.

چگونه می توان ایرانی‌بود؟ بدون شك خون و نژاد دراین مورد عامل اساسی نیست چرا که از دوران هخامنشی ها تا امروز آنقدر اقوام مختلف از پارسی و سکائی‌و تورانی‌ویونانی وعرب و تاتار دراین سرزمین بهم آمیخته‌اند که تصور خون‌و نژاد خالص کودکانه است و با این همه نسل‌هایی که از برخورد این اقوام‌دراین‌سرزمین بوجود آمده‌اند همواره‌درایران و برای ایران زیسته‌اند واگر از یك نژاد خالص هم می‌بودند بیشتر ازاین ایرانی بشمارنمی آمدند. زبان هم اگرچه بی ـ تردید در تکوین‌شخصیت‌ایرانی نقش اصلی دارد اما تصورآنکه تنها بایك زبان خالص ـ و مخصوصا ازلغات غیرایرانی ـ است که ایرانی می‌تواندایرانی باشد چیزی جز یك رویای شیرین نیست و وسوسه‌یی که امروز بعضی دوستان ماراوامی‌دارد که نسبت به عناصر غیر ایرانی زبان فارسی روی ترش کنند هرچند ناشی از غیرت ملی است اما اصرار و ابرام در آن زبان ما را محدود می کند وفرهنك ماراازآنچه طی قرن‌ها تاریخ خویش به‌غنیمت یافته است محروم می‌دارد.

تاثیر ادب ایران درجهان

در تمام آنچه میراث‌ایرانی خوانده میشود ـ فرهنك‌ایرانی‌ـ البته چیز هایی هم از تاثیراقوام دیگر هست اما این نکته به وحدت و تمامیت آن بعنوان‌یك میراث ایرانی لطمه‌یی نمی‌زند. در حقیقت آنچه تمدن دنیا به ایران مدیونست‌آن اندازه‌هست که اصالت فرهنك ایرانی را ـخواه در دوره پیش ازاسلام‌و خواه در دوره اسلامی که ادامه دوره پیش از اسلام وی نیز محسوبست ـ سورای هرگونه تردید قرار دهد مخصوصا که تاریخ وانسانیت از لحاظ ادب‌و هنر و همچنین از لحاظ دین و اخلاق به فرهنك ایرانی بسیار مدیونست.

از جمله در ادب نه فقط «فابل » و « قصه » به ادب ایرانی مدیون است بلکه از گوته تا آندره ژید ، از رمانتیسم تا پارناسیسم کمتر نویسنده نام‌آور در مکتب های گونه‌گون اروپایی همت که‌در شعر ، قصه، یادرام‌چیزی‌مدیون ایران نباشد . ایران در هنر موسیقی از راه موسیقی عربی‌ـ بطور غیر مستقیم ـ در موسیقی قرون وسطی اروپاتاثیر گذاشت و در هنر معماری تاثیر آن در بهم آمیختن رویا های شرق و غرب حتی از دوره قبل ازاسلام محسوس بود . چنانکه محققان تردید دارند که‌معماری بیزانس، بدون‌تاثیرونفوذ معماری‌ایرانی، ممکن بود به توسعه کمالی که بدان دست یافت برسد حتی در دوره اسلامی این‌رویای‌مرمرین که تاج محل نام دارد ودراگره هند عالی‌ترین‌تجسم ذوق‌معماری را عرضه می کند از قریحه معمارانی که‌تربیت ایرانی‌داشتند الهام گرفت .

در دین و اخلاق هم آنچه ایرانی بدنیا داده است قابل اهمیت است . تصور نزاع‌دایم بین نیکی و بدی که گرایش انسان‌به نیکی رادرحکم‌همکاری در بنای دنیای اهورایی میکند در جهانی که‌ایدئال اخلاقی آشور وبابل درنده خویی را بر آن حاکم کرده بود یك انقلاب اخلاقی برای تمام انسانیت بود.

تسامح وعدالت

البته ایرانی بدون آنکه مثل اوزبك منتسکیو حرمسرایی آکنده از رشك و دسیسه‌داشته باشد ، بدون آنکه مثل حاجی بابای جیمز موریی وجودش معجونی از زبونی وزیرکی‌باشد و بدون آنکه مثل جعفرخان ازفرنك آمده خودمان در همه چیز به جاذبه غرب زدگی‌تسلیم باشدایرانی‌هست‌وحتی‌ایرانی‌ترست اما دیگر بدون ادب و ظرافت طبع مشهور خویش ، بدون انعطاف‌پذیری و تسامح فکری خویش و بدون عدالت جویی تاریخی خویش ایرانی نخواهد بود .

تسامح و عدالت دوبال قوی بود که فرهنك ایرانی را در گذشته به اوج انسانیت رسانید عدالت نه فقط امری بود که به روایت هرودوت فرمانروائی دیااکو موسس اولین سلطنت ایرانی بخاطر تامین‌آن بوجود آمد بلکه حتی در عقاید دینی نیز عدالت اهمیت داشت و تسامح در دروان های سختی فقط در چهار دیوار آنها پناهگاه می یافته است .

درست است که در بعضی مواقع مثل آنچه در عهد خسروانوشروان در مبارزه با پیروان مزدك انجام شد یا آنچه در زمان های نزدیك به عهد ما در مبارزه با پیروان بعضی مذاهب تازه جریان‌یافت این تسامح و عدالت قدری فراموش شد اما نه فقط آن تندرویها با روح ایرانی توافق نداشت و خردمندان گذشته هم آن‌گونه حامی ها وبیدادیها راهرگز از روی میل و رضا نستودند بلکه این هیجان ها در قیاس با تعادل بالنسبه پایدار و مستمر روح ایرانی اصلا لحظه‌یی‌کوتاه بیش‌نیست و انها که در درام های بزرگ با ورطه های روح انسان آشنائی دارند قطعا برخورده‌اند باینکه متعادل ترین روح ها هم لحظه های بحرانی دارند و البته‌همانگونه که‌هیجان های ناگهانی و بی‌لگام یک روح متعادل وصف تعادل را از او سلب نمی کند چند هیجان زود گذر و بی دوام هم در تاریخ دراز یک قوم نمی تواند نشانی باشد بر بی‌تعادلی‌روحی آن قوم و بی‌تسامحی او .

می گویند ادوارد براون انگلیسی‌وقتی‌برخورد بادانشمندانی می کرد که می توانستند به فارسی تکلم کنند هر زبان دیگررا کنار می گذاشت و می گفت باید فارسی حرف زد چرا که وقتی انسان فارسی‌حرف میزنداحساس می کند زبانش انسانی ترست نمی دانم ایرانی هایی که درخانه خود با فرزندان ایرانی خویش بزبان فرنگی حرف می زنند یا در ادارات ،کارگاه هاوبیمارستان ها مطلب را به زبان انگلیسی تقریر می نمایند از این کلام شرمسار خواهند شد ؟

آ.اِ.گ ـ تلفونکن
مجموعه پیشرفت در صنایع برق

• تولید وتوزیع نیرو
• استفاده‌ازنیرو
• سیستمهای الکتریکی والکترونیکی درحمل ونقل زمینی، دریائی، هوائی
• لوازم‌فنی و لوازم‌خانگی
• قطعات دستگاههای مخابراتی
• سیستمهای مخابراتی
• جهت‌یابی وسیستمهای هدایت دریائی وهوائی
• رادیوتلویزیون وتأسیسات استرئوفونیك
• حسابگرهای الکترونیکی (کامپیوتر) و تأسیسات محاسبات الکترونیکی

AEG
TELEFUNKEN

شرکت سهامی آ.ا.گ ـ تلفونکن ایران
خیابان کریمخان زند تلفن ۸۲۷۱۴۳-۴۷
تلکس ۲۶۷۹

شرکت آ.ا.گ ـ تلفونکن ایران ازشما دعوت مینماید ازغرفه این شرکت ازتاریخ ۱۲ تا ۱۸ اردیبهشت ماه جاری درکلوپ ایران و آلمان خیابان پهلوی ـ روبروی دوراهی هیلتون دیدن فرمائید

۵ خبر از ۴ شهر

آب بها از ۸۰ ریال به ۱۰ ریال‌میرسد؟

تبریز ـ در کمیسیون عمرانی‌انجمن شهرستان تبریز ، پیشنهاد شد آب بهای مصرفی کشاورزانی که مزارع آنان در مسیررودخانه «مهرانرود »تبریز قرارگرفته ، از ۸۰ ریال به ۱۰ریال تقلیل یابد.

نمایندگان کشاورزان در این جلسه گفتند : پرداخت ساعتی ۸۰ ریال‌آب‌بها برای کشاورزان مشکل‌است . دربعضی روستا های تبریز ، آب بها ساعتی ٤ریال تعیین شده ولی ما باید ۲۰ برابر آنها پول بدهیم .

در پایان جلسه ، پیشنهاد شدبه منظور حمایت از کشاورزان وترویج کشاورزی ، این مبلغ را به‌ساعت۱۰ ریال‌برسانند.

این زن شوهرم را در خانه‌اش مخفی کرده !

تبریز ـ زن۳۰ ساله‌ای به‌نام‌زهرا علیه‌زن دیگری به نام فخری ، به کلانتری شکایت کردوگفت : فخری ۷ ماه‌است که شوهرم را در خانه‌خود مخفی کرده‌است.

زهرا ، در حالی که دست فخری را در دست‌داشت‌وارد کلانتری ٦تبریز شدوگفت : من وشوهرم تا ۷ ماه‌پیش زندگی آرامی داشتیم ، امایکروز ، شوهرم ، محمد حسین بخانه نیامد وبعد همسایه ها بمن اطلاع دادند که اوبااین زن رابطه دارد .اما از آن پس ، هربار به‌خانه فخری رفتم ، آوشوهرم را مخفی کردوبه من نشان‌نداد.

فخری در کلانتری گفت : این زن ، همیشه مزاحم من‌است‌و هربار که به خانه‌ام می‌آید سراغ شوهرش را از من می‌گیرد وبعدکتکم میزند. در حالی که من ، شوهراین زن راااصلا نمی‌شناسم.

جریان ، تحت رسیدگی‌است .

صاعقه ۱۱۱ گوسفند راکشت !

شاه‌آباد غرب ـ خطرناك ترین‌صاعقه وزعدوبرق فصل . در غرب‌کشور ، ۱۱۱ گوسفند وبره را یکجا کشت !

رعدوبرق ، هنگامی روی داد که گوسفندان وبره ها ، در یکی از مزارع روستای «ولو» ، از توابع شاه‌آباد غرب، مشغول «چرا» بودند.

صاعقه شدید ، ناگهان روی دادو به‌سرعت باگله گوسفندان و بره ها اصابت‌کرد وبلافاصله ۱۱۱ راس از آنهارایکجا کشت.

چوپانی که به‌این‌ترتیب ، درعرض چندلحظه همه دارونددار خود را از دست داد‌حسین جعفری‌نام دارد.

اتومبیل در پیاده‌رو آدم کشت !

شمیران ـ اتومبیل شماره ۲۴۹۳۵ تهران ـ س .به‌رانندگی شخصی‌بنام‌رضا باعث‌مرگ یك عابر شد . این‌اتومبیل در «اختیاریه » شمیران ، پس ازبرخورد، بااتومبیل شماره ۲۸۷۹۱ تهران ـ د .به رانندگی سیدحسین ، واردپیاده‌روشدو ۲عابر را زیرگرفت . یکی‌از این‌دوعابر، علی‌شفیعی ، ۳۵ ساله کشته شدوعابر دیگر که غلامرضانام‌دارد‌مجروح گردید.

دانش‌آموز دزفولی ، ساعت گویا ساخت !

خوزستان «خبرنگار سیار اطلاعات»ـ یك دانش آموز ۱۹ساله ،بنام محمدبشیری، اهل‌وساکن دزفول ،بانصب یك‌دستگاه ضبط صوت کوچك در داخل‌یك‌دستگاه ساعت ، موفق شد «ساعت گویا» بسازد!

«ساعت گویا »، که وقت دقیق رابا صدای بلند اعلام میکند ، وسیله‌ای مطمئن ، برای کسانی است که صبح ها نمیتوانند از خواب بیدار شوند.

ازامشب دربهترین گروه سینمائی

نیاگارا ـ اروپا ـ میامی ـ الوند ـ گلدیس ـ کیهان ـ مارلیک ـ ارانوس ـ سیلوانا و... سیلورسیتی (قلهك)

سازمان سینمائی ژورك تقدیم میکند :

بیك ایمانوردی
جمیله
بندری

کارگردان: کامران قدکچیان

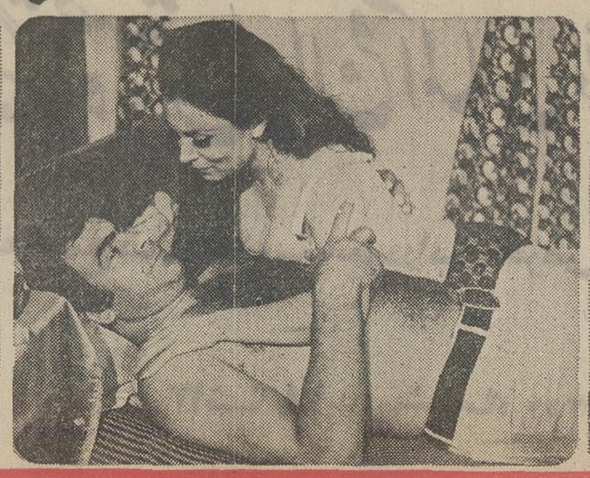

با شرکت:
حسین گیل
مرسده کامیاب
ابراهیم نادری
و رمضانی‌فر

همزمان با تهران در ★ مشهد (کریستال ـ متروپل ـ دیاموند) ★ آبادان (شیرین ـ ایران ـ متروپل) ★ اصفهان (نقش جهان ـ همایون ـ مهر) ★ شیراز (پارامونت ـ پاسارگاد) ★ رشت(کوروش) ★ اهواز(دنیا) ★ کرمانشاه(مهتاب) ★ قزوین (آریا) ★ گرگان (امپایر) ★ تبریز (آریا) ★ قم (دروازه‌طلائی)

در پارلمان ایران

از علیرضا شفائی

لایحه مجازات عمومی

برای بررسی و تصویب اصلاحات مجلس شورای ملی در لایحه مجازات عمومی ، این لایحه به سنا فرستاده شد تا پس از تصویب نهائی ، برای اجرا بدولت ابلاغ شود و جانشین قانون مجازات عمومی فعلی گردد .

این لایحه سالها در کمیسیون دادگستری سنا مطرح بود و پس از تصویب به مجلس شورای ملی فرستاده شد . مجلس شورای ملی در شور اول ونیز شور دوم تغییراتی در آن بعمل آورد .

تصویب دو پیشنهاد

دیروز هنگام بررسی شور دوم لایحه مجازات عمومی در جلسه علنی ، دو پیشنهاد یک نماینده اقلیت مطرح و با موافقت وزیر دادگستری به تصویب رسیده است . محمد حسن حکمت یزدی نماینده تفت و عضو گروه پارلمانی حزب مردم پیشنهاد کرد بازپرسی و دادستان و دادگاه مکلف باشند نسبت به اشیائی که در پرونده جزائی موجود است ، تعیین تکلیف برخلاف واقع یا به ضرر ذینفع بود ، ذینفع بتواند بدادگاه‌های جزائی مربوطه ، شکایت کند .

● پیشنهاد دیگر حکمت یزدی که با موافقت وزیر دادگستری، در جلسه علنی مجلس به تصویب رسیده است این بود: هر گاه حکم موقوفی تعقیب در موارد فوت و یا مرور زمان از دادگاه صادر شود بمثابه آن است که حکم قطعی بربرائت متهم صادر شده است.»

لوایح جدید دادگستری

وزیر دادگستری دیروز پس از تصویب لایحه مجازات عمومی در مجلس شورای ملی اعلام کرد تا تیر ماه لایحه آئین دادرسی کیفری که یک لایحه انقلابی است و نیز یک لایحه اصلاح قانون دیوان کیفر و لایحه اصلاحی قانون حمایت خانواده ، تقدیم مجلس خواهد شد .

لایحه مرتکبین قاچاق

چون قانون مجازات مرتکبین قاچاق مصوب سال ۱۳۱۲ و اصلاحات بعدی آن جوابگوی مقتضیات اقتصادی و اجتماعی کنونی کشور نیست و اجرای آن مشکلات عدیده‌ای برای مردم و مراجع قضائی وادارات وسازمان های مامور وصول درآمد دولت ایجاد کرده است، باین جهت قانون مجازات مرتکبین قاچاق اصلاح می شود ولایحه اصلاحی آن در اختیار گروه پارلمانی ایران نوین قرار گرفت

تربیت محقق

لایحه تشکیل سازمان تحقیقات کشاورزی و منابع طبیعی آماده تقدیم به مجلس گردید ، در اجرای این لایحه ، وزارت کشاورزی ومنابع طبیعی می‌تواند بابرخورداری از تسهیلات و امکانات کافی در مورد مقررات اداری و استخدامی وامکانات مالی ، برای تربیت محققان شایسته اقدام نماید . در این لایحه پیش بینی شده است با انجام تحقیقات در سازمان در بالاترین سطح بین‌المللی ، تحقیقات کشاورزی ومنابع طبیعی اطلاعات جدیدی در اختیار برنامه های کشاورزی قرار می گیرد.

لایحه مذکور در اجرای وظایف وسیعی که بموجب قانون تجدید در وظایف وزارت کشاورزی و منابع طبیعی در مورد انجام تحقیقات کشاورزی و منابع طبیعی به وزارت مذکور واگذار شده است ، تهیه و تدوین گردید .

لایحه حفاظت محیط زیست

لایحه قانون حفاظت محیط زیست مشتمل بر ۲۳ ماده تهیه گردید و به مجلس سنا تقدیم شد . این لایحه در جهت وظیفه‌ای که در ماده ٤ قانون تجدید تشکیلات وزارت کشاورزی و منابع طبیعی پیش‌بینی گردید و امور مربوط به حیوانات وحشی و آبزیان رودخانه ها و آب های داخلی وحفظ محیط زیست ،بسازمان حفاظت محیط زیست محول گردیده است ، تهیه و تنظیم گردید .

ماشینهای محاسب الکترونیک

اساسنامه شرکت سهامی خدمات ماشین های محاسب الکترونیک به مجلس تقدیم می شود تا در کمیسیون های دارائی و استخدام مجلسین مورد بررسی قرار گیرد .موضوع شرکت مذکور استفاده از ماشین های حساب الکترونیک بمنظور عرضه وفروش خدمات ماشین های تحقیقاتی است و سهام آن ده هزار ریالی و بانام خواهد بود. همچنین دارای استقلال مالی است و طبق مقررات مربوط به شرکت های دولتی و اصول بازرگانی اداره می شود .

این اساسنامه در اجرای تبصره دو قانون تشکیل شرکت سهامی خدمات ماشین های محاسب الکترونیکی مصوب ۲۵ خرداد ۱۳۵۱ تهیه شده است .

نمایشگاه صنعتی ایران و آلمان افتتاح شد

★ آلمان غربی تاکنون یکصد میلیون مارک در ایران سرمایه گذاری کرده است

نمایشگاه صنعتی ایران و آلمان بعدازظهر دیروز در محل کانون ایران و آلمان واقع در خیابان پهلوی مقابل هتل هیلتون گشایش یافت .

سناتور دکتر طاهر ضیائی رئیس اتاق ایران هنگام گشایش این نمایشگاه با تاکید به این نکته ، که تشکیل این اجتماع نشان روشنی از صمیمت و همکاری دولت ایران و آلمان است گفت : ایران با ثبات سیاسی و نتایج درخشانی که از رهبریهای شاهنشاه آریامهر نصیبش شده ، جاذبه زیادی برای جلب همکاریهای اقتصادی وسرمایه گذاریهای مشترک در جهان بوجود آورده است ، بطوریکه روزی نیست که ماطرح های تازه‌ای در زمینه همکاری های مشترک از کشور های گوناگون جهان دریافت نکنیم.

سناتور ضیائی در دنبال مطالب خود گفت ، نمایشگاه صنعتی ایران و آلمان ابتکارات مشترک دو کشور را در زمینه تکامل صنعتی ایران بنحوی بارز در برابر علاقمندان میگشاید . بنظر من اهمیت این نمایشگاه صرفا به نمایش آنچه در گذشته در این زمینه تحقق یافته منحصر نمیشود ، بلکه ارزش عمده آن درایجاد انگیزه و علاقه برای تقویت همکاری ایران و آلمان در آینده است.

نمایشگاه صنعتی ایران و آلمان دیروز در محل انجمن ایران و آلمان گشایش یافت . عکس که از این مراسم برداشته شده سناتور دکتر طاهر ضیائی رئیس اتاق بازرگانی و صنایع و معادن ایران و سفیر آلمان غربی در دربار شاهنشاهی و گروهی ازمدعوین را نشان میدهد

سرمایه گذاری آلمان

«اریش روف رونتنگ» رئیس هیات مدیره کانون ایران و آلمان، در مورد تشکیل این نمایشگاه گفت: منظور از تشکیل نمایشگاه صنعتی ایران و آلمان نشان دادن سرمایه‌گذاریهای ایران و آلمان و به عبارت دیگر معرفی آن گروه ازموسسات ایران است که با استفاده ازدانش وتجربیات آلمان فعالیت میکنند.

وی افزود: در حال حاضر مجموع سرمایه گذاری آلمان فدرال درایران به یکصد میلیون مارک بالغ میشود . نمایندگان صنایع آلمان طی اشتغال کم و بیش طولانی خود در این کشور، دریافتند که ایران دراین ناحیه ازجهان ازنظر سیاسی واقتصادی یکی از مطمئن‌ترین کشور ها است .

خبرنگار اقتصادی ما می‌نویسد: نمایشگاه صنعتی ایران و آلمان تا روز هیجدهم اردیبهشت ماه جاری برای بازدید عموم باز است و دران همه نوع کالا از اتوبوس و کامیون تا لوازم ظریف ارایش به نمایش گذاشته شده است.

سقوط اتومبیل به رودخانه

قم ـ اتومبیل شماره موقت ٤٥٧٥٥ تهران ، از روی پل «قلعه‌کن» به رودخانه افتادو راننده و یک سرنشین آن به اسامی مهدی شمایی زاده و «عصمت غزلگو» کشته شدند. سه سرنشین دیگر اتومبیل مجروح شده‌اند

نامزدها قبل از ازدواج باید معاینه پزشکی شوند

طرح جدیدی از طرف انجمن ملی حمایت کودکان تسلیم اداره حقوقی نخست وزیری شده است که در صورت تصویب ازدختران و پسران ، قبل از ازدواج یك سلسله آزمایشات طبی بعمل خواهد آمد .

این آزمایشات اجباری می‌باشد و آزمایشگاه ها موظف‌اند در صورتی که عیب یا نقصی پس از معاینه وآزمایش در مرد یازن دیدند ، نتیجه را برای اطلاع طرف دیگر اعلام نمایند .

دکتر لقمان ادهم مدیرعامل انجمن حمایت کودك دراین باره توضیح داد :

انجمن ملی حمایت کودکان به منظور بررسی قسمتی از قوانین پزشکی در مورد ازدواج اقدام به تشکیل یك کمیسیون فرعی باشرکت کارشناسان روان ـ پزشکی و پزشکی نموده است، این کمیسیون پس از جلسات متعدد طرحی در مورد اصلاح ماده ۲ قانون ازدواج ، مصوب سال ۱۳۱۷ بشرح زیر تهیه کرد.

«کلیه دفاتر ازدواج مکلف‌اند که قبل از انجام ازدواج ازنامزد ها «مردوزن» گواهی نامه پزشك مبنی برسالم بودن و طبیعی بودن دستگاه تناسلی و نداشتن امراض مهم که نوع آنها ازطرف وزارت دادگستری و بهداری تعیین و اعلام می گردد ، مطالبه نموده و پس از بایگانی آن به عقد نامزد ها اقدام کنند .»

دکتر ادهم افزود هدف از این طرح این است که ازیکطرف نامزد ها قبل از ازدواج از کیفیت جسمانی وروحی یکدیگر مطلع باشند و از طرف دیگر ازبوجود آمدن بچه های عقب افتاده ، خاصه در ازدواجهای فامیلی جلوگیری شود .

نوع آزمایشات

آزمایشاتی که در این طرح پیش‌بینی شده به‌شرح زیر می‌باشد :

آزمایش نطفه درمرد ـ آزمایش تعیین گروه خون وارهاش ـ آزمایش ادرار از نظر وجود قند و آلبومین ـ آزمایش ازنظر اعتیاد به مواد مخدر ـ معاینات جسمی وروانی ازلحاظ تشخیص هرگونه نقص عضو یا روحی یا صرع ارثی ـ درطرح توصیه شده که آزمایشات کروموزونی در زن و مرد نیز انجام پذیرد .

دراتوبوس وضع حمل کرد

آبادان ـ زنی بنام منیژه در اتوبوسی که از خرم‌آباد عازم آبادان بود وضع حمل کرد و دختری زائید .

اتوبوس پس از انکه شصت کیلو متر از خرم‌اباد دور شد ، مسافران از راننده خواستند تا اتوبوس را متوقف کند، مسافران به راننده اطلاع دادند یکی از سرنشینان دچار درد زایمان گردیده است .

در این هنگام مسافرین از اتوبوس پیاده شدند و زائوبا کمک چندتن از زنان وضع حمل کرد .

حال زائو و نوزادش رضایت بخش است و پس از رسیدن اتوبوس به مقصد به منزل بستگانش در آبادان رفت .

خبرهای تلفنی شهرستانها

ضریح بقعه مطهر حضرت دانیال «ع» در شوش

اهواز ـ ضریح مجلل دانیال نبی که از طلاونقره به‌ارزش یک میلیون و دویست هزار ریال با نظارت اداره کل اوقاف خوزستان بدست هنرمندان اصفهانی ساخته شده، بعداز ظهر دیروز با تلاوت کلام‌الله مجید وارد شوش شدومورد استقبال مردم قرار گرفت و چندین راس گاو و گوسفند در پای ضریح قربانی گردید.

بقعه مطهر دانیال نبی بزرگترین زیارتگاه خوزستان بشمار میرود و در تمام طول سال مردم بزیارت آن روی می آورند .

دختر دانش آموز کشته شد

ساری ـ دختر ۲۰ ساله‌ای بنام فریده رستمکلایی در تصادف باتانکر شماره ۱۳۳٤۳ تهران برانندگی سید جلال حسینی ، کشته شد .

حادثه عصر دیروز در ٤ کیلومتری ساری روی داد و تانکر پس از زیرگرفتن فریده ، با مینی‌بوس شماره ۷٦۱٦۹ نیز برخورد کرد و خساراتی وارد ساخت .

فریده در یکی ازدبیرستان های بهشهر تحصیل می‌کرد و برای شرکت درجشن عروسی یکی از بستگان خود ، به ساری آمده بود .

دونفر در تصادف تراکتور کشته شدند

جلفا ـ دو نفر ، در تصادف تراکتور جان خود را از کف دادند . مقتولین، ابوطالب و محرم صوابی نام داشتند وسرنشین تراکتوری بودند که از قریه «افشار» به روستای «داران» جلفا میرفت.

حادثه هنگامی روی داد که تراکتور از مسیرش خارج شد و واژگون گردید . در این واقعه ، یکی دیگر از سرنشینان تراکتور بنام حسن اسماعیلی پور مجروح گردید ودر بیمارستان جلفا بستری شد.

آموزشگاه حرفه‌ای پست

اصفهان ـ بمنظور گسترش برنامه های پستی اصفهان و آشنائی گارد های ستادی و اجرائی پست استان به‌روش جدید و پیشرفته پست دنیا، براساس طرح مهندسین مشاور آموزشگاه حرفه‌ای پست در اصفهان تاسیس شد .

مهندسین مشاور و گروه متخصصین اعزامی از مرکز آموزش پست کشور در مراسم افتتاح این آموزشگاه شرکت داشتندو در زمینه‌های مختلف پستی سخنرانی کردند.

دانشجو درچاه کشته شد

کرمان ـ جوان ۲۲ ساله‌ای بنام منصور ایران منش دانشجوی سال دوم علوم انسانی دانشسرای راهنمایی کرمان ، در یکی از کوچه‌های این شهر، در چاه سقوط کرد و کشته شد.

تازه عروس خود را حلق آویز کرد

رشت ـ تازه عروس چهارده ساله‌ای بنام حوری هادی‌پور اهل رشت ساکن روستای عینک چهارکیلومتری رشت خود را حلق‌آویز کرد و جانسپرد «حوری» که دچار بیماری صرع بود دو ماه و نیم قبل بدنبال یک ماجرای عشقی با جوان ۱۹ ساله‌ای بنام «محمدحسین» ازدواج کرده بود.

۲۲۰ دختر ورزشکار در صحنه مسابقه

تبریز ـ بامداد امروز هیجدهمین دوره مسابقات قهرمانی آموزشگاه های دخترانه آذربایجان شرقی ، با حضور استاندار این استان، دراستادیوم ورزشی «باغشمال» تبریز ، شروع شد .

در این دوره از مسابقات ۲۲۰ دختر ورزشکار از شهرستان های تبریز ،مراغه، اهر ، خلخال ، اردبیل ،میانه، مرند و بخش های آذرشهر و اسکو بمدت ٥ روز، درزشته های والیبال ، بسکتبال ، هندبال ، پینگ‌پنگ ، و دو و میدانی ، مسابقه میدهند .

مطب دکتر امیرحسین هاشمی‌پور
متخصص بیماریهای کودکان به خیابان تهران‌نو ایستگاه دفتر طبقه فوقانی داروخانه کامران نو انتقال یافت، تلفن مطب ۷۹۰۰۷۲ منزل ۸۹۰۰۵۷ .
آ ـ ۷۹۹٤

اسکان پارس تلفن ٤۳۱۰٦
طراح و مجری پروژه های طبیعی در شهر و ده غار مسکونی مدرن مناظر بدیع با صفای ساحلی در دشت ومزرعه

تکمیل آگهی مجمع عمومی عادی صاحبان سهام

بدینوسیله در تکمیل آگهی مورخ سوم اردیبهشت ماه ۱۳۵۲ باستحضار صاحبان سهام میرساند انتخاب اعضای هیئت مدیره اصلی و علی‌البدل نیز جزو دستور جلسه‌پنجم خرداد ۱۳۵۲ خواهد بود .
شرکت سهامی نوتهران (خاص)

قبول داوطلب برای کارآموزی جهت استخدام

مرکز آموزش خدمات جهانگردی سازمان جلب سیاحان برای دوره های اطاقداری وخانه‌داری هتل از تعدادی داوطلب (دوشیزه یا بانو) باتحصیلات از ششم ابتدائی تادیپلم که سن آنها حداقل ۱۸ سال باشد ثبت نام می‌کند.

علاقمندان پس ازطی یك دورهٔ کوتاه نظری وعملی برای استخدام به هتلها معرفی خواهند شد.

داوطلبان می‌توانند برای کسب اطلاعات بیشتر و ثبت‌نام تا تاریخ ۲۵ اردیبهشت ماه‌جاری به نشانی زیر مراجعه نمایند.

نشانی : خیابان پهلوی ـ بالاتر از سینما رادیوسیتی ـ خیابان دمشق شماره ۱۳ ـ تلفن ٤۱٦٥۸

برداشت مارچوبه تازه محصول کشت صنعت ایران و امریکا از اول اردیبهشت ماه بپایان رسید محصول تازه در بهمن ماه سال جاری مجددا ببازار عرضه خواهد شد .

برای خرید مارچوبه منجمد با همان کیفیت مارچوبه تازه بتلفن ۸٤٥٥۳۳ مراجعه فرمائید

دعوت نامه

از کلیه سهامداران شرکت سهامی الکتریکال دعوت میشود در جلسه مجمع عمومی سالیانه شرکت که روز پنجشنبه سوم خرداد ماه ساعت چهار بعد از ظهر در محل شرکت تشکیل میشود حضور بهمرسانند .

دستور جلسه ـ رسیدگی به ترازنامه شرکت ـ تغییرات در نام شرکت ـ اعلام تغییر نام یکنفر از شرکاء ـ انتخاب هیئت مدیره و بازرس شرکت و تغییرات احتمالی در بعضی از مواد اساسنامه میباشد .

مدیر عامل شرکت سهامی الکتریکال

آگهی دعوت مجمع عمومی

مجمع عمومی فوق‌العاده شرکت سهامی پارس فیلم در ساعت ۹ روز دوشنبه ۲٤ اردیبهشت ۱۳۵۲ در محل اصلی شرکت واقع در جاده کرج کیلومتر ۱٤ تشکیل خواهدشد از عموم دارندگان سهام دعوت می‌شود در جلسه حضور بهمرسانند .

دستور جلسه عبارت است از انحلال شرکت و تعیین مدیر تصفیه

مدیرعامل شرکت سهامی پارس فیلم
آ ـ ۸۲٥۲

آگهی دعوت

از کلیه ساکنین محترم خیابان خاوران و کوی نیك‌عهد و سیصد دستگاه وتوابع خواهشمند است بمنظور انتخاب اعضاء هیئت مدیره و بازرسان انجمن محلی در روز جمعه ۲۸ر۲ر۱۳۵۲ ساعت ٦ بعداز ظهر در سالن طبقه فوقانی گرمابه گل‌نبی ،واقع در انتهای کوی نیك‌عهد سه‌راه گل‌نبی شرکت نمایند .

هیئت موسس انجمن
محمد شریفی زاده . عباسعلی مدیحیان . ابراهیم گل‌نبی . علی یزدی . قاسم الهی‌پور . سعیدی . اسماعیل عسکرزاده . محمد ونارجی
آ ـ ۲۷٤۳

اطلاعات بانوان بایکدنیا مطلب و رپرتاژ های ارزنده امروز در سراسر کشور منتشر شد

آگهی دعوت صاحبان سهام

ازشرکای شرکت آراسب با مسئولیت محدود دعوت می شود که در ساعت ده صبح روز شنبه ۲۹ر۲ر۵۲ در محل سابق شرکت : تهران چهارراه امیراکرم ساختمان کاشانی حضور بهمرسانند .

دستور جلسه :
۱ـ تغییر محل شرکت .
۲ـ (انحلال و تعیین مدیر تصفیه) یا تغییر شرکاء شرکت
صدقی شبستری
آ ـ ۲۷۸۱

آگهی افزایش سرمایه بانك کار ـ شرکت سهامی عام جهت اطلاع سهامداران

در جلسه ۲۰ اسفند ۱۳۵۱ مجمع عمومی فوق‌العاده صاحبان سهام تصمیم اتخاذ گردید که سرمایه بانك از چهارصد میلیون ریال به‌یکهزار وسی میلیون ریال افزایش یابد بشرح زیر :

الف. در برابر هر ۱۰ سهم ده هزار ریالی یك سهم‌عادی ده هزار ریالی از محل ذخائر بانك به‌سهامداران فعلی بعنوان جایزه بلاعوض داده می‌شود .

ب. در برابر هر ۱۰ سهم ده هزار ریالی گواهی حق خرید ٤ سهم عادی به‌بهای اسمی هر سهم ده هزار ریالی به‌سهامداران فعلی داده می شود که تا آخر روز ۳۱ تیرماه ۱۳۵۲ از حق مزبور استفاده نموده وضمن پذیره‌نویسی بهای سهام مورد تقاضا را به شعبه مرکزی بانك کار پرداخت و رسید دریافت دارند.

۲ـ در قبال هر ۱۰ سهم ده هزار ریالی گواهی حق خرید ۱۰ سهم عادی ده هزار ریالی به‌سهامداران فعلی بانك داده می‌شود که تا آخر روز ۳۰ آذر ماه ۱۳۵۲ از حق مزبور استفاده نموده و ضمن پذیره‌نویسی بهای سهام مورد تقاضا را به شعبه مرکزی بانك کار پرداخت ورسید دریافت دارند.

۳ـ سه هزار سهم عادی ده هزار ریالی بانام بمبلغ اسمی به کارکنان بانك فروخته خواهدشد .

دراجرای تصمیم مزبور بارعایت مواد ۱٦۹ و ۱۷۰ لایحه قانونی اصلاح قسمتی از قانون تجارت مورخ ۲٤ر۱۲ر۱۳٤۷ گواهی‌نامه حق‌خرید سهام جدید باپست سفارشی برای سهامداران محترم فرستاده می شود تا در مواعد مقرره به شعبه مرکزی بانك کار مراجعه وباامضای ورقه تعهد تعداد سهامی را که مایلند پذیره‌نویسی و مبلغ اسمی سهام مزبور را به حساب افزایش سرمایه شماره ۲٤۰۰۰ پرداخت فرمایند.

برای پذیره‌نویسی در صورتی که مراجعه کنندگان حق تقدم را ازصاحب سهم انتقال گرفته یا بوکالت یا بولایت از طرف سهامدار اقدام می‌کنند باید مدرك وکالت یا ولایت را ارائه دهند.

هر یك از حق تقدم های سهامداران مندرج در بند ۱ ب و ۲ این اطلاعیه که در ظرف مهلت تعیین شده در گواهی نامه حق خرید مربوط به آن مورد استفاده قرار نگیرد از درجه اعتبار ژائل وبانك می‌تواند باقیمانده این قبیل سهام را باصدور اعلامیه پذیره‌نویسی طبق مقررات لایحه قانونی اصلاح قسمتی از قانون تجارت مصوب ۲٤ اسفند ۱۳٤۷ ومصوبه مجمع عمومی فوق‌العاده مورخ ۲۱ اسفند ۱۳۵۱ بفروش برساند.

بانك کار

افتتاح مطب

دکتر فریدون مفخم صنیعی متخصص غدد مترشحه و بیماری های متابولیك دیپلم ناسیونال از دانشگاه پاریس
میدان کاخ خیابان ابتهاج شماره ۳۲ ـ تلفن مطب ٤٦۸۲۳ ـ منزل ۸۳۲۷۰۲

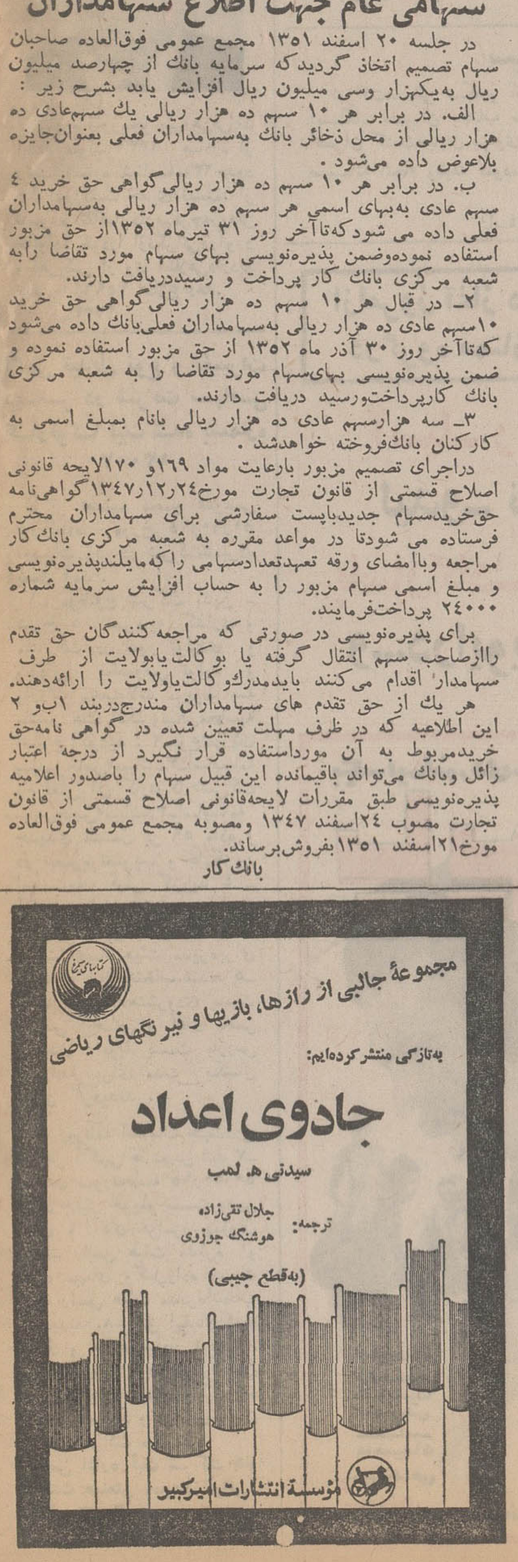

آگهی ثبت نام

امور پذیرش و ثبت مدارك تحصیلی بخش آموزش پرستاری (بی.اس)

دانشگاه پهلوی درسال تحصیلی ۵۲ـ۵۳ برای دوره بی. اس. پرستاری در رشته های تعلیم وتربیت ومدیریت پرستاری ازطریق مسابقه و مصاحبه تعدادی دانشجو می‌پذیرد.

خانمها و آقایانی که دارای گواهینامه لیسانس ویا معادل لیسانس فارغ‌التحصیل از آموزشگاه های سه ساله پرستاری باشند میتوانند درخواست نامه زیر راحداکثر تاتاریخ یکشنبه بیستم خرداد تکمیل وبانضمام مدارك مشروحه زیر به امور پذیرش و ثبت مدارك تحصیلی دانشگاه پهلوی ارسال دارند.

مدارك درخواستی

۱ـ فتوکپی گواهینامه وریز نمرات سه‌ساله پرستاری.
۲ـ فتوکپی گواهینامه ششم متوسطه .
۳ـ دو برگ فتوکپی شناسنامه
٤ـ عکس ۳×٤ـ ٦ قطعه.
٥ـ فیش بانکی بمبلغ ۸۰۰ ریال که به حساب ۱۰٦۰۰ دانشگاه پهلوی در بانك عمران شعبه دانشکده پزشکی واریز شده باشد.
٦ـ روشن بودن وضع نظام برای کلیه داوطلبان.

توجه :

۱ـ از ارسال اصل مدارك خودداری شود.
۲ـ مدارك ووجه ثبت‌نام در صورت عدم‌شرکت در امتحان یا مردود شدن مسترد نخواهدشد.

امتحان ورودی

شامل امتحان زبان انگلیسی خواهد بود که در شیراز و تهران در تاریخ یکشنبه دهم‌تیرماه برگزار میگردد.

کارت شرکت در امتحان روز شنبه‌نهم‌تیرماه در شیراز امورپذیرش وثبت‌مدارك تحصیلی‌دانشگاه پهلوی و درتهران دفتر مرکزی دانشگاه واقع‌در خیابان تخت جمشید روبروی سفارت امریکا ساختمان شبرنك توزیع میگردد.

مصاحبه در روز توزیع کارت در شیراز و تهران انجام میگردد.

محل امتحان ورودی در موقع توزیع کارت به اطلاع داوطلبان خواهدرسید.

دانشگاه پهلوی

برگ درخواست ثبت‌نام در مسابقه ورودی بی . اس . پرستاری

نام ـ نام خانوادگی ـ فرزند ـ متولد سال

شماره شناسنامه ـ صادره‌از

دارای گواهینامه ششم متوسطه در رشته ـ و گواهینامه لیسانس پرستاری سال

از آموزشگاه ـ داوطلب تحصیل دوره بی‌اس پرستاری در یکی از رشته های :

۱ـ تعلیم و تربیت ☐ ۲ـ سرپرستی ویا مدیریت پرستاری ☐ بوده و درشیراز ☐

یاتهران ☐ امتحان خواهم داد .«درحوزه‌ای که امتحان خواهید داد علامت بزنید».

آدرس دقیق

تلفن ـ تاریخ ـ امضاء

گروه فرهنگی هدف

برای کلاسهای جدید فشرده کنکور (پزشکی ـ فنی ـ کشاورزی ـ علوم)

که از ۲٤ خرداد شروع میشود و برنامه آن از ۷ صبح الی ۱۲ و بعداز ظهرها بین ۵ر۲ تا ۹ خواهد بود در محلهای زیر همه روزه از ساعت ۵ تا ۹ بعداز ظهر ثبت نام میکند

دبیرستان شماره ۱ : خیابان پهلوی جنب کلانتری مرکز تلفن ٦٦٦۸۲۳

دبیرستان شماره ۳ : خیابان ژاله جنب بیمارستان شفا کوچه فلاح تلفن ۳۹۱۰۸۰

داوطلبان شهرستانی می توانند مبلغ دو هزار ریال به حساب شماره ۱۷۹ بانك صادرات شعبه ۹۳۵ واریز نموده فیش بانکی بانضمام دو قطعه عکس و مشخصات کامل ورشته تحصیلی خودرا ارسال دارند ، از داوطلبان امتحان تستی به روش دانشگاه ها بعمل خواهد آمد

تلفن سرویس حوادث ۳۱۱۲۱۲

وسیله ماموران نجات غریق سازمان دفاع غیر نظامی کشور

جنازه کودک ۷ ساله پیدا شد

قبلا اطلاع دادیم کودک ۷ ساله‌ای بنام حسن رضا حیدری بعد از ظهر پنج شنبه هفته گذشته درچاهی واقع درانتهای خیابان دولت‌آباد شهرری سقوط کرد.

سقوط حسن‌رضا به چاه توسط‌عموی کودک به‌ماموران ژاندارمری شهرری اطلاع داده شد و آنها نیزاز ماموربن‌امداد و نجات آتش‌نشانی استمداد کردند ولی با وجود تلاش ۷۲ ساعته ماموربن آتش نشانی، هیچگونه نشانه‌ای از مرده و یا زنده این بچه بدست نیامد و ناچار ماموربن آتش نشانی دست از فعالیت کشیدند.

امروز خبرنگار ما کسب اطلاع کرد. پدر حسن رضا وقتی مشاهده میکند ماموران آتش نشانی نتوانستند پس از ۷۲ ساعت تلاش مرده ویا زنده حسن رضا را پیدا کنند، به سازمان دفاع غیرنظامی کشور مراجعه‌میکند و استمداد میجوید.

بدستور ثیمسار سپهبد محسن مبصر معاون نخست وزیر و سرپرست‌سازمان دفاع‌غیرنظامی کشور چند نفراز ماموران‌امداد و نجات این سازمان با وسایل و دستگاههای مخصوص به محل حادثه میروند و مشغول فعالیت میشوند. حتی چند نفر غواص نیز وارد عمل و فعالیت میشوند و بالاخره پس از ساعتها تلاش ساعت ۸ دیشب جنازه حسن رضا، وسیله آقای حجت‌اله شریعت پناهی مربی نجات غریق‌مرکز آموزش سازمان دفاع‌غیرنظامی کشف و از چاه بیرون کشیده میشود.

گزارش خبرنگار ما حاکیست جنازه حسن رضا به پدر وی تحویل گردید و بدین ترتیب با کشف جنازه کودک ۷ ساله معمای ناپدید شدن وی حل‌شد.

بعدازظهر روز پنجشنبه گذشته «حسن رضا» کودک ۷ ساله داخل این چاه سقوط کرد و جنازه او پس‌از ۶ روز وسیله ماموران‌امداد نجات سازمان دفاع غیر نظامی کشور کشف شد.

دختر ۱۷ ساله که گمشده شوهر دارد!

رفیعه بامهریه صد هزارتومانی به عقد جوانی که در خانه پدری او بزرگ شده درآمد ولی عروسی آنها سرانجام‌خوشی همراه‌نداشت. اکنون معلوم نیست این عروس هفده ساله که بنابتائید پزشکان قانونی هنوز دختر است، درکجا بسر میبرد.

★ پدررفیعه ماجرای ازدواج دخترش راکه از شب عروسی بادعواشروع شده شرح میدهد

وقتی تلفن ۳۱۱۲۱۲ سرویس حوادث روزنامه اطلاعات بصدا درآمد ومن گوشی را برداشتم، صدای لرزان و نگران مردی‌بگوشم خورد که میگفت:

ـ آقا، بچه‌ام... بچه‌ام نمیدانم کجا رفته و چه سرنوشتی پیدا کرده است. خواهش میکنم ازقول پدری که از گمشدن دختر هفده ساله‌اش به مرز جنون رسیده، بنویسید تا او هرکجا هست، مارا از سرنوشت خود باخبر کند.

از آقای حسین دارائی که‌دختر هفده ساله‌اش بنام رفیعه از روز سه‌شنبه چهارم اردیبهشت ازمنزل خارج شده و تاامروز برنگشته است، ماجرا را پرسیدم و وی گفت:

ـ آقا! قصه رفیعه زیاد و طولانی است و باید ساعتها در باره آن حرف بزنم و من قراری با پدر رفیعه گذاشتم و بدیدنش بمنزل وی در تهران پارس رفتم.

حسین دارائی گفت:

ـ رفیعه در دبیرستان شبانه پرورش درس میخواند او روز سه‌شنبه چهارم اردیبهشت بقصد رفتن بمدرسه از منزل بیرون رفت، شب وقتی آمدن او بتاخیرافتاد، قدری معطل شدیم ووقتی دیدیم از ساعت مراجعت او خیلی گذشته جریان را بماموران انتظامی‌اطلاع دادیم. شب بصبح رسید و صبح باز از رفیعه خبری نشد، ما بتمام بیمارستانها واورژانس‌ها سرزدیم، بپزشکی قانونی رفتیم ولی هیچگونه خبری از رفیعه بدست نیاوردیم. دخترم در حال حاضر شوهر دارد شوهر او «طهماسب صفری هندخاله» نام دارد که خود این طهماسب داستانی دارد. من طهماسب را از بچگی پیش خودم آوردم واز او مثل یک پدرمواظبت کردم. او روزبروز بزرگ میشد ورشد پیدا میکردومن هم‌خوشحال بودم که هرروزکه‌میگذرد طهماسب بمن و به اعضای فامیلم نزدیکتر ومهربان‌تر میشد. اصلا او عضو خانواده ما شده بود و من بقدری نسبت به او مهربان و صمیمی‌بودم که همه تصور میکردند طهماسب پسر من است همزمان با بزرگ شدن طهماسب کم‌کم اداره تمام کارهای من بدست او میافتاد و منهم از این‌موضوع استقبال‌میکردم و خوشحال بودم. طهماسب همه کاره من شده بود.

برای‌حقشناسی‌یک اتومبیل‌آخرین سیستم بنز خریدم و بزیر پایش انداختم و حتی سند اتومبیل را بنام او کردم.

آقای دارائی اضافه کرد:

دو سال قبل در بین خانواده ما زمزمه عروسی طهماسب و دخترم بگوشم رسید، منکه طهماسب را چون جان شیرین دوست داشتم، نه‌تنها هیچگونه مخالفتی باعروسی او و دخترم نشان ندادم بلکه استقبال هم کردم. تدارک‌عروسی مفصلی را چیدیم و رفیعه را به عقد طهماسب درآوردیم. شب عروسی وقتی عروس و داماد را دست در دست هم دادیم، بعداز مدتی معلوم شد داماد نمیتواند وظایف شوهری را انجام دهد. من چند روزی صبر کردم پیش خود تصور کردم شاید طهماسب «شوکه» شده، از او خواستم‌که همراه رفیعه بشمال بروند.

دخترم که در شب عروسی با طهماسب اختلافی پیدا کرده بود، حاضر نبود به‌تنهائی برود. و بالاخره من همسرم «دایه» راهمراه آنها روانه شمال کردم. در این سفر هم آنها دائم‌باهم‌در بگومگو بودند وحتی در راهسر کارشان به دعوا میکشد. وقتی رفیعه و طهماسب به تهران رسیدند من دیدم آنها نمی‌توانند باهم زندگی کنند وروی این اصل باطهماسب صحبت کردیم که رفیعه را طلاق دهد.

او دیگر ما را ول کرد و رفت و پرونده دعوای آنها تسلیم شعبه ۴۶ دادگاه شهرستان تهران شد.

تا امروز حکم طلاق آنها صادر نشده است و رفیعه درحال‌حاضر همسر طهماسب است. وقتی روز چهارم اردیبهشت رفیعه به‌یکباره گم شد من بسراغ طهماسب رفتم. او منزلش را تخلیه کرده بود، صبح به محل کارش رفتم و گفتم رفیعه بمنزل نیامده واو خندید و گفت چرانارا حت هستید؟ انشاءاله پیدا میشود! و بعد فهمیدیم که طهماسب ما را مسخره میکند و تصور مینماید که ما او رادرجائی پنهان کرده‌ایم.

پدر رفیعه در حالیکه بشدت ناراحت شده بود و به عکسهای متعدد دخترش نگاه میکرد، بی‌اختیار میگریست و میگفت‌نمیدانم چه بلائی بسر بچه‌ام آمده ...!

عقد در ۱۵ سالگی

آقای حسین دارائی، پدر رفیعه گفت ما هیچگونه اختلافی با رفیعه نداشتیم و او دختر بسیار خوب و مهربانی بود و همه اهل محل به نجابت و پاکی او اعتراف دارند.

از پدر رفیعه سئوال شد حالا که دختر شما هفده سال دارد چطور دو سال قبل‌که او ۱۵ سال‌داشت، رفیعه‌را به عقدطهماسب‌درآوردید؟ دارائی گفت دخترم را به پزشکی قانونی بردیم و آنها پس از معاینه نظر دادند که رفیعه به‌لحاظ رشد سریع بدنی آمادگی ازدواج دارد.

«التفات» هر روز رازی رافاش میکند

یکی از بچه هائی که التفات ربوده بوددرپرورشگاه‌شیراز بسر میبرد

کودکی را که التفات مفیدی در شیراز رها کرده بود، در پرورشگاه پیدا شد. درتحقیقاتی که ماموران انتظامی از التفات مفیدی بعمل آوردند، التفات معترف شد که در طی این‌مدت تعداد ۱۴ دختر و پسر را در تهران و شهرستانها دزدیده است. بدستوربازپرس ماموران ازالتفات خواسته‌اند آدرس‌یک یک بچه‌ها را در هر کجا که بوده و در جای دیگر رهاکرده است بگوید.

التفات در ضمن تحقیق نزد بازپرس اعترافکرد دختربچه‌ای را در یکی از شهرستان‌ها ربوده و در شیراز رها کرده است.

التفات دختر بچه‌هائی را که می‌دزدیده به شهرستانها میبرد و پس از آموزش دادن، او را در گرو فرش یا ضبط صوتی می‌گذاشت وبعنوان اوردن‌پول متواری می‌شد.

التفات نشانی دختر بچه‌ای را که در شیراز رها ساخته بود، بهبازپرس داد ویک مامور انتظامی از تهران به شیرازرفت و در تحقیقاتی که بعمل آمد، معلوم شد التفات دختر بچه را در جلو یک مغازه رها کرد و چون صاحب‌مغازه هرچه انتظار می‌کشد ازالتفات خبری‌نمیشود نساچار دختر بچه را تحویل دادسرای شیراز می دهد و دادسرای تهران‌نیز دختر رابه پرورشگاه‌می‌سپارد ماموراعزامی به شیراز موفق می‌شود دختر را در پرورشگاه پیدا کند و او را به پدر ومادرش تحویل‌دهد.

التفات تاکنون ادرس چند کودک را که دزدیده بود، به بازپرس داد وماموران انتظامی نیز آنها را سالم پیدا کرده‌اند.

تحقیقات هنوز از التفات‌ادامه دارد.

زنی در تصادف اتومبیل کشته‌شد

دیروز پیکان شماره ۴۱۲۴۳تهران ـ ب برانندگی شخصی بنام‌عباس در جاده ساوه نزدیک پاسگاه ژاندارمری قاسم‌آباد شاهی با اتوبوس شماره ۷۷۹۲۵ تهران‌به رانندگی‌ابوالفضل اصفهانی‌تصادف کرد که در نتیجه زنی بنام خدیجه یکی از سرنشینان پیکان کشته شد، جریان واقعه بپزشکی‌قانونی ودادسرا اطلاع داده شد.

عشق زودگذر، زن‌ومردی‌را به پاسگاه کشانید

دیروز زنی‌بنام طاهره حدود ۲۳ساله به پاسگاه ژاندارمری هاشم‌آباد مراجعه کردوازجوانی بنام علی‌شکایت کرد.

طاهره‌درمورد شکوائیه خود به ماموران گفت:

ـ چندی قبل که من درحیاط خانه‌ای کار می کردم با علی که به آنجا رفت‌و آمد داشت آشنا شدم. کم‌کم این‌آشنائی مختصر به عشق مبدل گردید. علی‌به من قول ازدواج داد و من‌هم‌به این اطمینان که‌بزودی همسروی خواهم شد، همه‌چیزم رادر اختیارش گذاشتم.

پس‌از مدتی که از آشنائی ما گذشت، علی‌بمن پیشنهاد کردیااندوخته‌ای که داریم‌برای درك لذت بیشترازرندگیمان به چند شهر مسافرت کنیم. من موافقت کردم وباوی به‌قم‌وسپس به اصفهان رفتیم. روزی‌احساس کردم که‌از علی‌حامله هستم موضوع‌را باوی درمیان‌گذاشتم فکر می کردم او خوشحال خواهد شد ولی‌وی‌با بی اعتنائی هرچه بیشترباهن برخوردکرد. من که اورا عشق خود می دانستم از این همه سردی علی پی‌به حماقت خود بردم وفهمیدم تمام قول‌وقرار های‌او بی اساس بوده است وچون فریبم داد، از او شکایت کردم.

براساس شکایت طاهره پرونده‌ای در پاسگاه‌ژاندارمری هاشم‌آباد تشکیل شد و عصر دیروز طاهره برای معاینه به اداره کل پزشکی قانونی‌تهران فرستاده شد و همچنین جریان به‌بازپرس دادسرای‌تهران‌اطلاع داده‌شد.

پزشکان قانونی پس‌از انجام معاینات طبی نظردادند که وی ۷ماهه حامله است‌وپرونده‌برای تکمیل تحقیقات مقدماتی‌مجددا به پاسگاه ژاندارمری‌هاشم‌آباد عودت داده شد.

علی که به اتهام داشتن‌رابطه نامشروع بازداشت شده است‌به آشنائی‌با طاهره اعتراف کرد ولی اظهار داشته با او نزدیکی نداشته‌ام.

صبح امروز پرونده همراه با متهمان پس‌از تکمیل تحقیقات مقدماتی بدادسرای تهران فرستاده شد.

رستوران تاچارا
با غذای عالی
آدرس روزولت شمالی‌خیابان زهره شماره ۴
تلفن ۸۳۱۶۷۵

خریدارفرش سنگین‌قیمت
جواهری ۸۳۰۹۰۴

فرش رضوی
خریدار فرشهای کهنه و سنگین قیمت تلفن: ۸۲۵۸۰۰ آ ـ ۶۶۴۴

از علیرضا رزمجو پیردهی‌فرزند احمد متولد ۱۳۳۲ صادره از رشت شماره شناسنامه۲۳حدود ۱۰ روز است خبری نیست. از نامبرده تقاضا داریم‌هرچه‌زودتر خانواده خودرا ازنگرانی‌درآورد ویاهرکس از وی اطلاعی‌دارد به تلفن ۷۵۹۶۱۰ اطلاع دهد. آ ـ ۲۷۳۳

سپاسگزاری
شرکت‌صنعتی میکادو از زحمات کارکنان‌اداره آتش‌نشانی ایستگاه شمیران وجناب سروان مسگرا وستوان یکم رضائی افسران گشت‌خیابان پهلوی که در اطفای حریق کارخانه‌میکادو صمیمانه انجام وظیفه نموده‌اند، سپاسگزاری مینماید.
شرکت‌صنعتی میکادو
آ ـ ۸۰۹۴

آگهی تبدیل نوع و تغییرات دیگر در شرکت سهامی کارتوکا ثبت شده بشماره ۱۳۰۰۷

برابر تصمیم مجمع عمومی فوق‌العاده مورخ ۵۰ر۱۰ر۱۵ تغییرات زیر در شرکت‌نامبرده بعمل آمد.

۱ـ موضوع شرکت بدین شرح «سرمایه گذاری و مشارکت در امور تولیدی و واردانی بخصوص تولید و واردات محصولات مربوط به ماشین های الکترونیکی‌محاسبه اصلاح گردید. ۲ـنوع‌شرکت سهامی‌خاص» میباشد۳ـاساسنامه نام فعلی آن کارتوکا «شرکت سهامی‌خاص» میباشد۳ـاساسنامه جدیدی مشتمل بر ۵۹ ماده و دو تبصره تصویب و جایگزین اساسنامه قبلی گردید ۴ـ آقایان جلیل خویلو. فرامرز پهلوان. مهدی وکیل زاده. بسمت اعضاء هیئت مدیره‌برای مدت دو سال انتخاب شدند ۵ـ آقای جمشید هشترودی بسمت بازرس اصلی و آقای ناصر محمدی یویا بسمت بازرس علی‌البدل برای مدت یکسال تعیین گردیدند.

۶ـ روزنامه اطلاعات جهت‌درج و نشر آگهی ها تعیین شد ۷ـ بموجب صورتجلسه ۵۰ر۱۰ر۱۵ آقای جلیل خویلو بسمت مدیر عامل و آقای فرامرز پهلوان بسمت رئیس هیئت مدیره و آقای مهدی وکیل‌زاده بسمت نایب رئیس هیئت مدیره‌انتخاب گردیدند. ۸ـ حق امضای کلیه اوراق و اسناد بهادار «چك. سفته. برات» با دو نفراز آقایان جلیل خویلو، مهدی وکیل‌زاده اردشیر سمراد و فرامرز پهلوان با مهر شرکت میباشد.

رئیس اداره ثبت شرکت ها و مالکیت صنعتی. مهدی نراقی
ف الف ۳۰۴۵
آ ـ ۷۶۹۶

آگهی تجدید مناقصه
سازمان آب منطقه‌ای تهران تعدادی لوازم جهت‌مونتاژ یکصد و هشتاد و پنج‌دستگاه بخاری‌برقی ۲ کیلوواتی موردنیاز خودرا از طریق‌مناقصه عمومی خریداری مینماید زمان تحویل و یا حمل از خارج‌حداکثر ظرف چهار ماه پس از عقد و مبادله قرارداد ویاگشایش اعتبارو محل تحویل‌انبار اموال سازمان‌آب‌منطقه‌ای تهران‌واقع دربولوار الیزابت دوم‌خیابان لوس‌آنجلس یاسی‌انداف خرمشهر می‌باشد. داوطلبان می‌توانند برای دریافت برگ‌شرایط شرکت در مناقصه بدبیرخانه کل‌سازمان به‌آدرس‌مذکور مراجعه نموده‌و پیشنهاد خود را حداکثر قاساعت ده صبح روز سه‌شنبه یکم خرداد ماه ۱۳۵۲ بدبیرخانه مذکور تسلیم‌دارند. م‌الف۲۱۴۷
سازمان آب‌منطقه‌ای تهران (شرکت‌سهامی)

کلاس حسابداری ودفترداری دوبل
دوره جدید کلاس حسابداری و دفترداری دوبل تشکیل می شود در این کلاس فن دفترداری‌و حسابداری را فرا خواهیدگرفت. قبلا نام نویسی فرمائید.

کلاس نقشه‌کشی
دوره جدید کلاس نقشه‌کشی کاخ دانش زیر نظر مهندسان مطلع و دلسوز تشکیل میشود در این کلاس ها میز های مخصوص نقشه کشی و لوازم مربوطه در اختیار شاگردان قرار دارد با شرکت در این کلاس ها برای اشتغال بکار در موسسات آماده خواهیدشد. قبلا نامنویسی فرمائید.

کلاس خیاطی
دوره جدید کلاس های خیاطی کاخ دانش تشکیل میشود. کاخ دانش نماینده رسمی مدرسه گرلاوین پاریس در ایران‌است‌و به فارغ‌التحصیلان پس از گذراندن امتحانات تعلیم گرلاوین پاریس داده خواهد شد. قبلا نامنویسی فرمائید.

کلاس منشیگری
دوره جدید کلاس منشیگری کاخ دانش تشکیل میشود. نامه نگاری. حسابداری. بایگانی. ماشین نویسی فارسی و لاتین و قوانین اجتماعی قسمتی از دروس این کلاس است. قبلا نامنویسی فرمائید.
کاخ دانش ـ خیابان فرانسه تلفن ۴۲۶۷۸

گشت های بهار و تابستان سازمان جلب سیاحان
گشت آذرآبادگان ـ دارای هفت روز ـ حرکت شنبه هر هفته ـ بهای ۳۸۰۰ ریال.
گشت خاوریار (سواحل‌شمال)ـ مدت‌چهار روز ـ حرکت سه شنبه هر هفته بهای ۲۴۵۰ ریال.
گشت کاشان (قم ـ نطنز ـ قمصر)ـ مدت‌سه‌روز ـ حرکت چهار شنبه هر هفته بهای ۱۸۵۰ ریال.
گشت اصفهان‌وشیراز ـ مدت شش روز ـ حرکت‌شنبه هرهفته بهای ۴۲۵۰ ریال.
گشت سرزمین خسرو(کرمانشاه‌و همدان)ـ مدت شش روز ـ حرکت یکشنبه هر هفته بهای ۳۴۵۰ ریال.
قیمت شامل وسیله نقلیه، غذا، اقامت، راهنما و ورودیه ها میباشد. اطفال تا۳سال مجانی و از سه سال تا ۱۲سال ۷۰ درصد قیمت.
محل رزرو بلیت ـ سازمان جلب سیاحان ـ بلوارالیزابت شماره ۱۷۴ تلفن: ۶۲۱۲۹۰
آ ـ ۷۰۱۴

ازامروز آغاز دومین هفته نمایش درگروه ممتاز سینمائی پایتخت
آسیا ـ رکس ـ شهوند
لیدو ـ نپتون ـ ژاله
پاسارگاد ـ توسکا ـ المپیا
و... درایوین سینماونک

از فردا صبح فقط در
سینماتاج
پرحادثه‌ترین فیلم پلیسی که تاکنون در عمرخود دیده‌اید

برت رینولدز ـ دایان کانون
درفیلم رنگی
شاموس

بکار گردانی: بوزکالیك
محصول ۱۹۷۳ کلمبیا
(SHAMUS)
Passion for Danger

..واما...زنجیری

فرداشب در
کازینوو کانتری کلاب
آبعلی
خوانندگان محبوب شما
حمیرا ـ سرهنگ‌زاده
و باشرکت‌هنرمندارزنده(یاحقی)
لطفا توجه فرمائید:
ورود اشخاص بدون کت و کراوات و کمتر از ۲۱ سال ممنوع است تلفن رزرو ۲۸ ـ ۸۹۰۰۲۶
وسیله نقلیه‌رایگان ساعت ۷ر۳۰ بعداز ظهر از محل هتل اینترکنتیناتال و ۷ر۵۰ هتل آریاشراتون و ۸ هتل هیلتون میباشد.

ازامشب در گروه سینمائی
متروپل | سانترال | رویال | گلدن سیتی

حماسه‌ای باشکوه از یك عمل قهرمانی در تاریکترین روز ها... فیلمی عظیم و پرحادثه که نظیرش را کمتر روی پرده سینما دیده‌اید

«برت‌رینولدز» جدیدترین چهره محبوب سینما در این اثر پرحادثه یکبار دیگر تحسین و تمجید شما را جلب کرده و ثابت مینماید که در عالم سینما نظیری برای خود نمی‌شناسد.

مجالس ترحیم

با نهایت تاسف و تاثر درگذشت شادروان **دکتر اسدالله بیژن** استاد پیشین دانشگاه را باطلاع میرساند.
مجلس ترحیم فقید سعید از ساعت ۳ تا ۵ بعداز ظهر روز شنبه ۱۵ اردیبهشت ماه ۱۳۵۲ در مسجد مجد منعقد خواهد بود.

دانشگاه تهران

با تاسف و تاثر درگذشت مرحوم **دکتر اسدالله بیژن** عضو محترم انجمن طرفداران تربیت پیش‌آهنگی را باطلاع همسلکان ارجمند میرساند.
مجلس تذکر آن شادروان از ساعت ۳ تا ۵ بعدازظهر روز شنبه ۱۵ر۲ر۵۲ در مسجد مجد منعقد میباشد.

عبدالمجید مجیدی
رئیس هیئت مدیره انجمن طرفداران تربیت پیش‌آهنگی

با اندوه فراوان فوت شادروان **دکتر اسدالله بیژن** عضو هیئت مدیره سازمان ملی پیش‌آهنگی ایران را باطلاع میرساند.
مجلس ترحیم آن مرحوم از ساعت ۳ تا ۵ بعداز ظهر روز شنبه ۲۵ر۲ر۵۲ در مسجد مجد منعقد میباشد.

سرلشگر محمود دولو ـ
رئیس هیئت مدیره پیش‌آهنگی ایران

با اظهار تاسف وتالم فوت شادروان **دکتر اسدالله بیژن** برادر عزیز پیش‌آهنگمان را به آگاهی همگان میرساند.
مجلس ترحیم زنانه و مردانه آن مرحوم از ساعت ۳ تا ۵ بعداز ظهر روز شنبه ۱۵ر۲ر۵۲ در مسجد مجد منعقد میباشد.

حسین بنائی
رئیس سازمان ملی پیش‌آهنگی ایران

با کمال تاسف درگذشت شادروان **اسدالله بیژن** استاد عالیقدر و بازنشسته دانشسرای عالی را به اطلاع میرساند.
مجلس ترحیم مردانه و زنانه آن مرحوم روز شنبه ۱۵ اردیبهشت ماه از ساعت ۳ تا ۵ بعداز ظهر در مسجد مجد برگزار میشود.

رئیس دانشسرای عالی

با کمال تاسف و تاثر فقدان دوست عزیزم **دکتر اسدالله بیژن** را که عمری در راه خدمت به جامعه و کمک بدرمانگاه صرف کرد و سرمشق واقعی‌وصدیق انسانیت بود باستحضار دوستان میرسانم.
مجلس ترحیم زنانه و مردانه‌از ساعت ۳ تا ۵ بعداز ظهر روز شنبه ۱۵ اردیبهشت ماه ۵۲ در مسجد مجد برگزار خواهد شد.

سرلشگر علی‌اکبر ضرغام

درگذشت **جناب آقای دکتر اسداله بیژن** استاد دانشمند و عالیقدر و عضو هیئت امناء مدرسه عالی دختران ایران موجب نهایت تاثر و تاسف میباشد.
مجلس ترحیم زنانه و مردانه آن فقید سعید روز شنبه ۱۵ اردیبهشت ماه جاری از ساعت ۳ تا ۵ بعداز ظهر در مسجد مجد منعقد است.

مدرسه عالی دختران ایران

با کمال تاسف درگذشت شادروان **دکتر اسداله بیژن** را به اطلاع دوستان و آشنایان میرساند مجالس ترحیم زنانه و مردانه روز شنبه ۱۵ اردیبهشت ازساعت ۳ تا ۵ بعداز ظهر درمسجد مجد برگزار میشود.

شرکت یاد

بنیاد فیروزآبادی درگذشت ناگوار شخصیت دانشمند و نیکوکار کشور شادروان **دکتر اسداله بیژن** عضو هیئت امنا و مدیر عامل سابق بنیاد را که از پیشگامان تاسیس بنیاد و از خدمتگزاران فداکار جامعه انسانی بودند باستحضار میرساند. مجلس ترحیم زنانه و مردانه آن مرحوم از ساعت ۳ تا ۵ بعدازظهر روز شنبه ۱۵ اردیبهشت ماه ۵۲ درمسجد مجد منعقد خواهد بود.

بنیاد فیروزآبادی

باکمال‌تاسف درگذشت شادروان **دکتر اسدالله بیژن** رابه اطلاع دوستان و آشنایان میرساند مجالس ترحیم زنانه و مردانه روز شنبه ۱۵ اردیبهشت ازساعت ۳ تا ۵ بعداز ظهر درمسجد مجد برگزار میشود.

شرکت ترمیم و عمران شرق
احمد سعادت لاجوردی

انجمن حمایت معلولان ایران با منتهای تاثر وتاسف درگذشت رادمرد ارجمند **دکتر اسداله بیژن** عضو هیئت‌امنا را که از موسسین عالیقدر این انجمن بودند باستحضار میرساند. مجلس ترحیم زنانه و مردانه از ساعت ۳ تاه بعد از ظهر روز شنبه ۱۵ اردیبهشت ماه جاری درمسجد مجد منعقد خواهد بود.

مدیر عامل ـ دکتر ابراهیم سعادت

با اندوه فراوان مرگ رادمرد فرزانه **دکتراسداله‌بیژن** عضو محترم هیئت امناء این مرکز را باطلاع میرساند.
مجلس ختم زنانه و مردانه شنبه ۱۵ اردیبهشت از ۳ تا ۵ بعداز ظهر در مسجد مجد برقرار است.

مدیر مرکز کندی‌ـ دکتر شاهناز شاهنواز

فقدان تاسف‌آور شادروان **دکتراسداله بیژن** را باستحضار دستگان و دوستان محترم میرسانیم. مجلس ترحیم زنانه‌و مردانه از ساعت ۳ تا ۵ بعداز ظهر روز شنبه پانزدهم اردیبهشت ماه ۵۲ در مسجد مجد منعقد خواهد بود.

خانواده های بیژن ـ جزایری ـ عسگری ـ شجاع‌نیا ـ جمشید جهرمی‌نژاد ـ محمود جهرمی‌نژاد ـ احمد گلبان ـ جهرمی زاده ـ کریمی ـ دادفر و خانواده های وابسته
۱ـ۲

درگذشت آقای دکتر اسداله بیژن موجب کمال تاسف است این ضایعه ناگوار را بعموم افراد خانواده های عزادار بویژه بازماندگان آنمرحوم تسلیت میدهیم

باکمال تاسف درگذشت شادروان **بانو شوکت‌الماوک‌اسفندیاری** مادر گرامی جناب آقای دکتر اسفندیاری رئیس موسسه بررسی آفات و بیماریهای گیاهی را باطلاع‌میرساند.
مجلس ختم آنمرحوم‌روز شنبه پانزدهم اردیبهشت ماه‌جاری ازساعت ۳تاه بعداز ظهر در خانقاه صفی‌علیشاه منعقد است.

وزیر کشاورزی و منابع طبیعی

بانهایت تاسف درگذشت شادروان مرحومه **بانو شوکت‌الملوک** اسفندیاری والده‌جناب آقای دکتر اسفندیار اسفندیاری رئیس موسسه بررسی آفات و بیماری های گیاهی را باطلاع دوستان و همکاران میرساند.
مجلس ختم زنانه و مردانه آن مرحوم روز شنبه پانزدهم اردیبهشت ماه ۱۳۹۲ در خانقاه صفی‌علیشاه از ساعت ۳الی۵ بعداز ظهر منعقد خواهد بود.

موسسه بررسی آفات‌وبیماریهای گیاهی

بانهایت تاسف درگذشت شادروان مرحومه **بانو شوکت‌الملوک** اسفندیاری را باطلاع کلیه خویشاوندان و آشنایان و دوستان میرساند:
مجلس ختم زنانه ومردانه آن مرحومه روز شنبه پانزدهم اردیبهشت ماه ۱۳۵۲ در خانقاه صفی‌علیشاه از ساعت ۳الی ۵ بعداز ظهر منعقد خواهد بود.
خانواده‌های : اسفندیاری ـ هروی ـ بیات ـ نفیسی ـ شریکر ـ میر رضوی ـ جوادی ـ ابراهیمی ـ و خانواده های وابسته.

مصیبت وارده را بعموم بازماندگان آن مرحومه تسلیت میدهیم

باقلبی اندوهناک و چشمانی اشکبار درگذشت شادروان **عبدالله عبودی** را باطلاع دوستان و آشنایان میرسانیم.
مجلس ترحیم آنمرحوم روز جمعه ۱۴ اردی‌بهشت ماه جاری از ساعت ۹تا۱۲ صبح در منزل آنمرحوم واقع در خیابان‌مستوفی مقابل خیابان سی‌وپنجم کوچه شش‌متری نوساز ساختمان دوم‌برقرار میباشد.

خانواده‌های : عبودی ـ الیاسی ـ سیونبور
بعموم بازماندگان آنمرحوم مصیبت وارده را تسلیت میدهیم

بدین وسیله باطلاع اقوام و دوستان میرساند بعلت فوت پدر عزیزمان **کربلائی جعفر تهرانی** مجلس ختمی از ساعت ۳الی ۵بعداز ظهر روز جمعه ۱۴ر۲ر۵۲ درمسجد حاج جبرئیل واقع در خواجه‌نظام‌الملک بالای سه راه زندان منعقد خواهد بود.

حسن تهرانی ـ تقی تهرانی ـ اسماعیل تهرانی ـ احمد بیدل ـ رفوئی ـ شاهمیری.

مصیبت وارده را بعموم بازماندگان آن مرحوم تسلیت‌میدهیم

بانهایت تاسف درگذشت ناگهانی برادر عزیزم **آقای رضا توکل‌نژاد** را باطلاع دوستان و اقوام میرساند.
مجلس ترحیم مردانه روز پنجشنبه ۱۳ر۲ر۵۲ از ساعت۴تا۶ بعدازظهر در مسجد درب‌اندرون واقع در خیابان ناصر خسروو مجلس ختم زنانه درهمانروز و ساعت در منزل آن مرحوم‌منعقد میباشد.

علیمحمد توکل‌نژاد

بانهایت تاسف درگذشت مرحوم **آقا رضا توکل‌نژاد** را باطلاع دوستان و آشنایان میرساند. مجلس ترحیم مردانه روز پنجشنبه ۱۳ر۲ر۵۲ از ساعت ۴تا۶ بعدازظهردر مسجد درب‌اندرون واقع در خیابان ناصرخسرو و مجلس ختم زنانه در همانروزو ساعت در منزل آنمرحوم منعقد میباشد.
خانواده‌های : توکل‌نژاد . حمیدی . صالحی . حمیدی‌ثابت. فرخفر . میرعلی تهرانی . فرهبخش . داج‌خوش . حکیم‌زاده . هوبخش . سودبخش . قانع بصیری . علی‌اکبر علمی . حیدری. پرویز موید دادخواه . علی‌عبدالمجید . میرزائی . سرانجام وسایر بستگان .
مصیبت وارده را بعموم بازماندگان آنمرحوم تسلیت میدهیم

باکمال تاثر درگذشت مرحومه **بتول مولوی** خواهر گرامی خود را باستحضار بستگان و آشنایان میرسانیم.
مجلس ترحیم زنانه و مردانه آن مرحومه از ساعت ۳ الی ۵ بعد از ظهر پنجشنبه سیزدهم اردیبهشت در مسجد مجد برگزار میشود.

سرگرد علینقی مولوی . ولی مولوی . مهندس‌حسن مولوی .

باکمال تاسف و تاثر درگذشت **بانوبتول مولوی** مادر همسر آقای عباس اژدری معاون مدیر عامل و همکارعزیزمان را باطلاع میرساند مجلس ترحیم مردانه و زنانه آنمرحوم روز پنجشنبه ۱۳ر۲ر۵۲ (فردا) از ساعت ۳ تا ۵ بعد از ظهر در مسجد مجد منعقد می‌باشد.

کانون کارکنان بانک رهنی ایران

باکمال تاسف درگذشت مرحومه **بتول مولوی** مادر گرامی همسران خود را باستحضار بستگان و دوستان میرسانیم.
مجلس ترحیم زنانه و مردانه آن مرحومه از ساعت ۳ الی ۵ بعد از ظهر پنجشنبه سیزدهم اردیبهشت در مسجد مجد برگزار میشود.

غفار نصیری . مهندس عباس اژدری

خانواده های : مولوی تبریزی . نصیری . اژدری . کاظمیان . هاشمی . مولویان . نوبری . جزایری . میلانی . درباری. رفعت‌جاه. انصاری. مالک. سریع‌القلم. طلیسچی. عبدالرحیم زاده .

با نهایت تاسف درگذشت مرحومه **بتول مولوی** را به استحضار بستگان و آشنایان میرسانند. مجلس ترحیم زنانه و مردانه آنمرحومه روز پنجشنبه سیزدهم اردیبهشت ازساعت۳الی۵بعدازظهر درمسجد مجد برگزار خواهد بود.

بانهایت تاثر درگذشت شادروان **بانو زینت فرورقی** مادر گرامی تیمسار سرتیپ فرورقی را بعموم بازماندگان تسلیت گفته صبر و شکیبائی وطول عمر آن خاندان ارجمند وشادی روان مرحومه سعیده را از ایزد توانا خواستار بوده و باستحضار میرساند مجلس ترحیم آن شادروان از ساعت ۹ الی ۱۱ بامداد روز جمعه چهاردهم اردیبهشت ماه در خانقاه صفی‌علیشاه منعقد است.

ژاندارمری کل کشور

بانهایت تاثر و تاسف فوت مادر عزیزمان **بانو زینت‌فرورقی** را باطلاع بستگان و دوستان میرسانیم.
مجلس ختم مردانه وزنانه آن مرحومه از ساعت۹ الی ۱۱ صبح روز جمعه ۱۴ اردی‌بهشت در خانقاه صفی علیشاه برگزار خواهد شد.

سرتیپ علی اصغر فرورقی. علی اکبر فرورقی . دکتر حسین فرورقی. نیرفرورقی. اشرف فرورقی (هیئت)وخانواده های فرورقی . هیئت . میرفخرائی . آزوین . بصیریان . کشاورزی. جنابی. یلدا . کهریزی . پزشکزاد . باقرزاده . داروئیان. انیسی. ورزی. اسکندانی. صالحین . صالحی . بشری. فتورچی. مهندس تقی‌زاده. دکتر نورانی .
به تیمسار سرتیپ فرورقی و سایر بازماندگان آن مرحومه مصیبت وارده را تسلیت میدهیم.

با نهایت تاثر و تاسف فوت مرحومه مغفوره **بانو ام‌کلثوم فیاض** مادر عزیزمان را باطلاع دوستان و آشنایان میرسانیم.
مجلس ترحیم مردانه و زنانه آن مرحومه از ساعت ۱تا۳ بعداز ظهر روز پنجشنبه ۱۳ر۲ر۵۲ در خانقاه صفی ـ علیشاه برگزار میگردد.
تقی فیاض ، محمدکاظم فیاض‌فر ، دکتر اسماعیل فیاض، محمدابراهیم فیاض ، عباس فیاض‌فر .

با نهایت تاثر و تاسف فوت مرحومه مغفوره **بانوام‌کلثوم فیاض** ، بزرگ خانواده فیاض را باطلاع دوستان و آشنایان میرسانیم .
مجلس ترحیم مردانه و زنانه آن مرحومه از ساعت ۱ تا ۳ بعداز ظهر روز پنجشنبه ۱۳ر۲ر۵۲ در خانقاه صفی‌ـ علیشاه برگزار میگردد .
خانواده های : خمامی فیاض ، قائمی ، فراست ،ا.ه.جد مژدهی ، خمامی ، ابریشمی ، سیام، احتسابیان ،هدایت‌زاده، صابری ، عظیمی ، پاکروان ، صیداوی ، میرضیعفی ،کیائی و خانواده های وابسته .
بفرزندان و سایر بازماندگان آن مرحومه مصیبت وارده را تسلیت میدهیم.

بانهایت‌تاسف درگذشت ناگهانی خانم‌اطهره **روحانی‌رفتار** رئیس دبیرستان و حیددستگردی را باطلاع میرسانند.
مجلس ترحیم زنانه و مردانه آن شادروان از ساعت ۵ تا ۷ بعدازظهر روز جمعه چهاردهم اردیبهشت ماه ۵۲ درخانقاه‌صفی‌علیشاه برگزار میگردد.

وزارت آموزش و پرورش

بانهایت تاثر و اندوه درگذشت ناگهانی **خانم‌اطهره روحانی رفتار** دختر و خواهر عزیزمان را باطلاع دوستان و آشنایان و اقوام میرسانیم.
مجلس ترحیم زنانه و مردانه آن مرحومه روز پنجشنبه ۱۳ر۲ر۵۲ از ساعت۵تا ۷ بعدازظهر روز ۱۴ر۲ر۵۲ درخانقاه صفی‌علیشاه برگزارمیگردد.
ضمنا طبق وصیت آن شادروان هزینه برگزاری مراسم شب‌هفت‌و چهلم دروجه پرورشگاه صنعتی‌کرمان‌حواله‌گردید.
طاهره روحانی رفتار . مطهره روحانی‌رفتار . احمد کیوان . سرتیپ محمود کیوان . ابوالقاسم روحانی رفتار . محمدکیوان . دکتر مجیدکیوان .
مصیبت واردرابعموم بازماندگان آنمرحوم تسلیت میدهیم.

بدین وسیله فوت مرحومه مغفوره مادر عزیزمان **بانو قمرتبریزی** را در تبریز باطلاع بستگان ودوستان میرسانیم.
مجلس ترحیم در تبریز برگزار شده است مجلس تذکرزنانه عصر پنجشنبه ۱۳ اردی‌بهشت ماه از ساعت ۶تا۸ در منزل آن مرحومه واقع در خیابان محمد رضاشاه ـ خیابان ۱۸ پلاک ۱۴ برقرار خواهد بود.
سرهنگ بازنشسته اکبر تبریزی . علی تبریزی وخانواده
بخانواده تبریزی مصیبت وارده را تسلیت میدهیم

خانواده‌های : بهرامنیا . خراسانی . جلیلی . تهرانی .راج. بهرامی . سلیمانی . صمدی . کریمی . رشیدی . عطارد .یوسفزاده
بااندوه فراوان درگذشت شادروان محمد **بهرامنیا** را باطلاع بستگان ودوستان میرسانند . مجلس ترحیم زنانه و مردانه آن فقید سعید روز شنبه پانزدهم اردیبهشت ماه ۵۲ در مسجد مجد منعقد خواهد بود.
خانواده های بیژن ـ جزایری ـ عسگری ـ شجاع‌نیا ـ جمشید جهرمی‌نژاد ـ محمود جهرمی‌نژاد ـ احمد گلبان ـ جهرمی زاده ـ کریمی ـ دادفر و خانواده های وابسته
۱ـ۲ آ۲۸۷

درگذشت آقای دکتر اسداله بیژن موجب کمال تاسف است این ضایعه ناگوار را بعموم افراد خانواده های عزادار بویژه بازماندگان آنمرحوم تسلیت میدهیم

باکمال تاسف درگذشت شادروان **بانو شوکت‌الماوک‌اسفندیاری** مادر گرامی جناب آقای دکتر اسفندیاری رئیس موسسه بررسی آفات و بیماریهای گیاهی را باطلاع‌میرساند.
مجلس ختم آنمرحوم‌روز شنبه پانزدهم اردیبهشت ماه‌جاری ازساعت ۳تاه بعداز ظهر در خانقاه صفی‌علیشاه منعقد است.

وزیر کشاورزی و منابع طبیعی

بانهایت تاسف درگذشت شادروان مرحومه **بانو شوکت‌الملوک** اسفندیاری والده‌جناب آقای دکتر اسفندیار اسفندیاری رئیس موسسه بررسی آفات و بیماری های گیاهی را باطلاع دوستان و همکاران میرساند.
مجلس ختم زنانه و مردانه آن مرحوم روز شنبه پانزدهم اردیبهشت ماه ۱۳۹۲ در خانقاه صفی‌علیشاه از ساعت ۳الی۵ بعداز ظهر منعقد خواهد بود.

موسسه بررسی آفات‌وبیماریهای گیاهی

بانهایت تاسف درگذشت شادروان مرحومه **بانو شوکت‌الملوک** اسفندیاری را باطلاع کلیه خویشاوندان و آشنایان و دوستان میرساند:
مجلس ختم زنانه ومردانه آن مرحومه روز شنبه پانزدهم اردیبهشت ماه ۱۳۵۲ در خانقاه صفی‌علیشاه از ساعت ۳الی ۵ بعداز ظهر منعقد خواهد بود.
خانواده‌های : اسفندیاری ـ هروی ـ بیات ـ نفیسی ـ شریکر ـ میر رضوی ـ جوادی ـ ابراهیمی ـ و خانواده های وابسته .
مصیبت وارده را بعموم بازماندگان آن مرحومه تسلیت میدهیم

باقلبی اندوهناک و چشمانی اشکبار درگذشت شادروان **عبدالله عبودی** را باطلاع دوستان و آشنایان میرسانیم.
مجلس ترحیم آنمرحوم روز جمعه ۱۴ اردی‌بهشت ماه جاری از ساعت ۹تا۱۲ صبح در منزل آنمرحوم واقع در خیابان‌مستوفی مقابل خیابان سی‌وپنجم کوچه شش‌متری نوساز ساختمان دوم‌برقرار میباشد.

خانواده‌های : عبودی . الیاسی . سیونبور
بعموم بازماندگان آنمرحوم مصیبت وارده را تسلیت میدهیم

بدین وسیله باطلاع اقوام و دوستان میرساند بعلت فوت پدر عزیزمان **کربلائی جعفر تهرانی** مجلس ختمی از ساعت ۳الی ۵بعداز ظهر روز جمعه ۱۴ر۲ر۵۲ درمسجد حاج جبرئیل واقع در خواجه‌نظام‌الملک بالای سه راه زندان منعقد خواهد بود.

حسن تهرانی ـ تقی تهرانی ـ اسماعیل تهرانی ـ احمد بیدل ـ رفوئی ـ شاهمیری .

مصیبت وارده را بعموم بازماندگان آن مرحوم تسلیت‌میدهیم

یادبود

چون بمناسبت شب سال فوت مرحوم جنت مکان **آقای‌حاجی محمد تقی محمدزاده تهرانی** در ساعت ۳ بعداز ظهر روز جمعه ۱۴ر۲ر۵۲ برمزار آن مرحوم واقع در قم **تکیه ابوحسین مجلس** ختمی برپا میشود لذا از عموم دوستان و خویشان واقوام و سروران گرامی دعوت میشود که در ساعت ۹ صبح روز جمعه در منزل آن مرحوم واقع در قلهک خیابان دولت سه راه نشاط پلاک ۱۵ حضور بهمرسانند . ضمنا وسیله رفت‌وآمد به قم نیز از هر جهت آماده است .

خانواده محمدتقی محمدزاده تهرانی

بمناسبت هفتمین شب درگذشت برادر عزیزمان شادروان **ابراهیم جوادی** مجلس یادبودی از ساعت ۳تا۶ بعدازظهر روز پنجشنبه برمزار آن مرحوم واقع در شهرستان‌لنگرود برگزارمیشود.
دکتر جوادی . داود جوادی . مهندس جوادی وخانواده‌های‌وابسته

بسمه‌تعالی‌شانه

بمناسبت درگذشت مرحومه مغفوره والده حضرات حجج‌اسلام آقایان مسجدجامعی دامت‌برکاتهم و ام‌الزوجه اینجانب مجلس ترحیمی پنجشنبه (فردا) ۲۹ ع۱از ساعت ۴الی ۶ بعدازظهر در مسجد مرحوم خان مروی‌منعقد امید است مومنین بالاخص آقایان علماء اعلام دام‌ظلهم برای تسلی خاطر بازماندگان شرکت فرمایند .

سیدمحمدعلی سبط

سپاسگزاری

از سروان و دوستان عزیز و نهاوندیهای محترم که درمراسم‌ترحیم شادروان **سرهنگ‌جلیل‌صالح** شرکت‌ویابوسیله تلگراف اظهار همدردی فرموده‌اند صمیمانه تشکر مینمائیم .

خانواده‌های صالح . سمیعی
آ۸۵۴ـ

از ابراز همدردی اقوام ودوستانی که در تشییع جنازه و مجالس یادبود شادروان **دوشیزه فری‌ملک** شرکت فرموده‌اند سپاسگزار واز تاخیر در عرض تشکر حضوری پوزش خواسته میشود.

خانواده ملک
آ۲۸۲۱ـ

بدینوسیله از کلیه فامیل ، دوستان و آشنایان ،همکاران و دانشجویان عزیز که در مراسم تشییع وترحیم و شب هفت و مراسم چهلمین روز درگذشت شادروان **علی‌اکبر فرنوش** شرکت کرده یا بوسیله تلگرام ودرج در جرائد ابراز همدردی نموده‌اند صمیمانه سپاسگزاری نموده چنانچه بعلت تالمات روحی قصوری در عرض تشکر حاصل شده است پوزش میطلبیم و توفیق همگی را از درگاه ایزد متعال خواستاریم.

ایلام ـ خانواده فرنوش
آ۸۴۱۴ـ

تسلیت

تیمسار سرتیپ فرورقی و بانو
مصیبت وارده را تسلیت عرض می‌کنیم .
سرلشگر یزدی و بانو

سرکار سرهنگ علی‌اکبر تبریزی
بانهایت تاثر و تالم درگذشت مادر آن دوست گرامی را تسلیت عرض نموده بقاء عمر بازماندگان را از درگاه خداوند متعال خواستاریم .
سپهبد نورائی وبانو

تیمسار سرتیپ فرورقی
بانهایت تاسف مصیبت وارده را به‌آن تیمسار وخانواده‌محترم تسلیت عرض بقای عمر وشکیبائی بازماندگان را از درگاه ایزد متعال مسئلت دارم .
سپهبد سهراب‌پور

ضایعه درگذشت شادروان سناتور امیرهمایون‌بوشهری را به خاندان محترم بوشهری و آقای جهانگیر بوشهری بویژه به دوست ارجمند و همشاگردی قدیم جناب آقای باقر بوشهری و همچنین آقای قاسم بوشهری و جناب آقای دکتر پرویز مهدوی تسلیت گفته و خود را در این غم‌سهیم میدانم .
عباس آریانپور کاشانی ـ رئیس مدرسه عالی ترجمه

جناب آقای مهندس یوسف جوادی
با قلبی مملو از تاسف و تاثر فوت ناگهانی برادر ارجمندتان را از صمیم قلب تسلیت عرض مینمائیم .
منوچهر شهری ، مسعود موسویان ، تقی جمشیدی

همکار عزیز آقای محمود شاهرخی‌فر
مصیبت وارده را تسلیت عرض مینمائیم .
کارمندان اداره کل آمار وزارت اقتصاد

کارکنان اداره کل مهندسی و ساختمان شرکت های عامل نفت مصیبت وارده را به همکار عزیز خود آقای‌مهندس جمشید جهرمی‌نژاد تسلیت عرض نموده و صبر شکیب برای بازماندگان آرزو مینمایند .

جناب آقای مهندس احمد علی ابتهاج
با نهایت تاسف وتاثر درگذشت همسر عزیزتان‌را تسلیت عرض نموده بقای عمر و شکیبائی آن خاندان محترم را از خداوند مسئلت دارد .
مهندس همایون بهروز

جناب آقای هلاکو رامبد
باکمال تاسف و تاثر درگذشت خواهر عزیزتان‌راتسلیت عرض نموده بقای عمر و شکیبائی آن خاندان محترم را از خداوند مسئلت دارم .
مهندس همایون بهروز

خانواده محترم کیکاسری
مصیبت وارده را تسلیت عرض مینمائیم
عشرت فشخامی (متین‌مقدم)

جناب آقایان شموئیل ـ ابراهیم و اسحق کامران
با نهایت تاسف و همدردی عمیق خود را به فقدان پدر گرامیتان تقدیم و خودمان را در غم شما شریک‌میدانیم.
برادران ماهفر

جناب آقای مهندس عبدالمجید اعلم
ضایعه اندوهبار درگذشت نابهنگام خواهر عزیزتان را به جنابعالی و سایر بازماندگان تسلیت عرض مینماید.
شرکت ساختمانی سومل

تیمسار سرتیپ دهپناه
بااندوه فراوان مصیبت وارده را از سوی خود و همکارانه تسلیت عرض مینمایم بقاء عمر بازماندگان را از خداوند بزرگ آرزو دارم.
سرلشگر محسن معین‌زاده

همکار عزیز آقای محمود شاهرخی‌فر
مصیبت وارده را تسلیت میگوئیم
کارمندان اداره کل آمار وزارت اقتصاد

تیمسار سرتیپ علی‌اکبر دهپناه
مصیبت وارده را تسلیت عرض نموده از خداوندمتعال بقای عمر جنابعالی و خانواده محترم را مسئلت می‌نمایم
سرگرد نساج متین

تیمسار سرتیپ علی‌اکبر دهپناه
مصیبت وارده مایه تاسف و تاثر عمیق گردید . ما را نیز در این سوگ شریک بدانید
ازطرف پزشکان وافسران‌گردان ـ دکتر سرهنگ۲ ممتحن

تیمسار سرتیپ فرورقی
افسران و درجه‌داران و افراد مرکز آموزش شماره یک شمال مصیبت وارده از درگذشت مادر گرامیتان راتسلیت عرض نموده سلامتی آن تیمسار معظم و خانواده محترم را از خداوند متعال آرزومندند .
سرپرست مرکز آموزش شماره یک شمال ـ سرهنگ ستاد ـ نوذری بقاء

درگذشت فقید سعید مرحوم حاجی محمدحسین نخعی را به خاندان محترم نخعی و سایر اقوام آن مرحوم تسلیت عرض می نمایم .
مرتضی احمدی وبانو

جناب‌آقای دکتر جوادی ریاست محترم بهداری گنبدکاوس
جامعه داروسازان گنبدکاوس درگذشت نابهنگام برادر گرامیتان را تسلیت گفته بقای عمر و سعادت خانواده محترم جوادی‌راازخداوند متعال خواستارند .
دکتر مخدومی . دکتر اساسی . دکتر جعفریان . دکتر داودی . دکتر مشرقی . دکترباغدادی.دکترساغری

جناب‌آقای دکتر جوادی ریاست محترم بهداری گنبدکاوس
باکمال تاسف‌فوت برادر عزیزتان را بجنابعالی‌و خاندان محترم تسلیت عرض نموده ، برای آنجناب و بازماندگان صبر و شکیبائی و طول عمرآرزو مینمایم .
شهردار گنبدکاوس ـ هادی رضائی

جناب‌آقای هوشنگ پوزنگ . جناب‌آقای فریدون‌کار. سرکارخانم مهرانگیزکار . جناب‌آقای‌سیامک‌پورزند
بانهایت تاسف مصیبت و اردم‌اصمیمانه تسلیت میگوئیم و از درگاه ایزد یکتا برای بازماندگان ان فقید سعادت ، سلامت و بهروزی آرزو داریم .
اهواز ـ مهندس پرویز سپهری و بانو

جناب‌آقای دکترسلیمان جوادی
اعضاء شورای آموزش و پرورش منطقه‌ای شهرستان گنبدکاوس مصیبت وارده را صمیمانه تسلیت میگویند .
شورای آموزش و پرورش منطقه‌ای گنبدکاوس

آقای ناصر وجود
همکاران شما با کمال تاسف مصیبت وارده را تسلیت میگویند .
کارکنان بانک عمران فارس

سرکار علیه خانم اشرف هیئت
هیئت فرهنگی کادرآموزشی ، انجمن خانه و مدرسه و دانش اموزان دبستان کوشش ارامنه مصیبت واردم‌تسلیت گفته و بقاء عمر بازماندگان را خواهانند .
مدیر دبستان

باکمال تاسف‌فوت‌مرحومه بانوی نیکوکار خواهرگرامی جناب‌آقای مهندس عبدالمجید اعلم و خانم جناب‌آقای‌مهندس احمدعلی ابتهاج را به آقایان مهندسین مذکور و همچنین خانواده‌های محترم اعلم و ابتهاج تسلیت عرض نموده سلامت هردوفامیل محترم‌رااز درگاه خداوند متعال خواستار میباشیم.
دبیرستان البرز

جناب آقای محمدمبصر
مصیبت وارده را از صمیم قلب بحضور آن دوست و برادرعزیزتسلیت عرض‌نموده وخودرادرغم‌شما شریک‌میدانیم.
جمشید ایلدرم . محمدباقر تاج‌بخش . علی‌اصغر رفیعی. علی‌محمد قدسی : مجید نویدی . دکترحسن‌یاسری .

جناب‌آقای دکتر جوادی ریاست محترم کمیته حزب ایران نوین گنبدکاوس
اعضاء انجمن شهر گنبدکاوس مصیبت واردم‌اصمیمانه تسلیت گفته ، سلامت و بقاء عمر شما و خانواده محترم را از خداوند مسئلت دارند.
جیران وارسته مرادی . دکتر احمد ساغری . دکتر عبدالمجید مشرقی . علی اکبر کبیری. خدافلی . قوجقی . محمدعلوی . کیخسرو کیانی .

جناب آقای مهندس حسن مولوی
باکمال تاسف مصیبت تاثرانگیز وارده را بجنابعالی وخانواده گرامی تسلیت میگوید.
شرکت سهامی پارادیس

سرکار خانم مهری اعلم
باتاسف فراوان درگذشت بانو هما‌اعلم(ابتهاج) رابسرکارعلیه ودیگر بازماندگان داغدار تسلیت میگوئیم.
زهرا محبی ـ جوادبتی‌یعقوب

دوست ارجمند جناب آقای مهندس ترقی
مصیبت وارده را از صمیم قلب تسلیت گفته از خداوندمتعال برای شما و خاندان محترم صبر و شکیبائی آرزو دارم.
مهندس فخار

جناب آقای هلاکورامبد
با نهایت تاسف اعضای کانون مدیریت ایران مصیبت وارده را بجنابعالی و خاندان محترم تسلیت میگویند و در غم شما شریک میباشند
دبیر کل کانون مدیریت ایران دکتر محمد تقی‌نیک‌نژاد

جناب آقای مجید اعلم
با نهایت تاثر و اندوه درگذشت خواهر گرامیتان را به جنابعالی و سایر بازماندگان تسلیت میگوئیم .
شرکت ساختمانی پارابل

جناب آقای مهندس حسن مولوی
بانهایت تاثر درگذشت خواهر گرامتان را از صمیم قلب‌به‌آن جناب و خانواده محترم تسلیت عرض نموده وخود را در غم شما شریک میدانم.
رضا فرزانه‌فر

جناب آقای مهندس حسن مولوی
بانهایت تاثر و تاسف‌درگذشت خواهرگرامتان‌را از صمیم‌قلب‌به‌آن جناب و خانواده محترم تسلیت عرض نموده وخود را در غم شما شریک میدانیم.
حاج‌علی‌اصغر فرزانه‌فر ـ مرتضی فرزانه‌فر ـ عزیز فرزانه‌فر

جناب آقای مهندس حسن مولوی
درگذشت خواهر گرامتان ، مارا سخت غمگین و متاثرساخت. این مصیبت را صمیمانه تسلیت عرض کرده و بقاء ودوام‌بازماندگان را از درگاه ابوبیت خواستاریم.
کارکنان شرکت سهامی صنایع آجر تهران ـ شرکت سهامی بارش ، بهریس و فرزانه‌فر

جناب آقای مهندس حسن مولوی
بانهایت تاثر درگذشت خواهر گرامیتان را به صمیم قلب‌به‌آن جناب و خانواده محترم تسلیت عرض نموده وخود را در غم شما شریک میدانم.
مارتیروس کارامیان

تیمسار معظم محمود پریور
مصیبت وارده را بجنابعالی و خاندان محترم تسلیت عرض می‌نمائیم.
فرودگاه رضائیه ـ ستواندوم انوشیروان روحی

تیمسار معظم سرتیپ دهپناه معاونت محترم لشگر ۱۶ زرهی قزوین
باتاثر بسیار فوت والده ماجده همسر محترمه آنجناب را تسلیت می‌گوئیم وخود را در این سوگ بزرگ شریک غم شماو خانواده محترم می‌دانیم .
سرتیپ نصرت مظفری ـ سرهنگ انصاری ـ قدس ـامیر منصور شریفی ـ وکیل‌زاده ـ مهندس شریفی ـ دکتر تنکابنی ـ دکتر حیدری ـ مهندس تاجبخش و دکتر هوشیار.

جناب آقای مهندس احمدعلی‌ابتهاج
بانهایت تاثر و تاسف درگذشت‌نابهنگام همسر گرامتان رابشما و خانواده محترم تسلیت عرض مینمایم .
رضا فرزانه‌فر

جناب آقای مهندس حسن مولوی
بانهایت تاثر و تاسف‌درگذشت خواهرگرامتان‌را از صمیم‌قلب‌به‌آن جناب و خانواده محترم تسلیت عرض نموده وخود را در غم شما شریک میدانیم.
مارتیروس کارامیان

کارمندان شرکت راه و ساختمان
مصیبت وارده را به خاندان جلیل مولوی مخصوصا جناب آقای مهندس حسن مولوی تسلیت عرض مینمایند .

جناب آقای مهندس حسن مولوی
با نهایت تاسف درگذشت خواهر گرامیتان را تسلیت عرض می‌نمایم .
مهندس عبدالله حسینیان

سرکار سرگرد محمد مومنی
با کمال تاسف و تاثر مصیبت وارده را از سوی خود و افسران و همردیفان و کارمندان ـ درجه‌داران و افراد پلیس راه‌آهن و هواپیمائی کشوری تسلیت عرض مینمائیم.
سرتیپ پریور

آقای محمود فکری
کارمندان برق منطقه‌ای م

سال چهل و هفتم ـ شماره ۱۴۰۸۸

اطلاعات

چهارشنبه ـ دوازدهم اردیبهشت ماه ۱۳۵۲
بیست‌وهشتم ربیع‌الاول ۱۳۹۳ ـ دوم مه ۱۹۷۳

ساعات شرعی

استخراج دکتر ریاضی کرمانی

اذان صبح . . . . . ساعت ۳ و ۳۱ دقیقه
طلوع آفتاب . . . . . ساعت ۵ و ۱۱ دقیقه
ظهر شرعی . . . . . ساعت ۱۲ و ۲ دقیقه
اذان مغرب . . . . . ساعت ۷ و ۱۱ دقیقه

آخرین مهلت نام‌نویسی افسران و درجه‌داران ذخیره

★ **تاکنون ۲۰ هزار نفر در حوزه های ژاندارمری ثبت نام کرده‌اند**

امروزاداره وظیفه‌عمومی‌اعلام کرددرروزجمعه «۱۴اردی‌بهشت» نیز از افسران ، درجه‌داران ، و افراد ذخیره احضارشده‌استان مرکز ثبت‌نام بعمل می آید و جمعه آخرین فرصت ثبت‌نام‌این گروه است .

تاکنون ۲۰ هزار نفر از این افراد برای ثبت‌نام به پادگان فرح‌آباد وحوزه های ژاندارمری مراجعه و ثبت‌نام کرده‌اند .

روز ۲۸ اردی‌بهشت ماه جاری برك اعزام افسران و درجه‌داران و افراد عادی‌ساکن‌استان مرکز به آنان داده خواهد شد .

محل و تاریخ اعزام مشمولین احضار شده در برك اعزام‌آنها مشخص شده است .

این افراد در یك ماه دوره آموزش نظامی‌رادر لشگراحتیاط تبریز طی خواهند کرد بدیهی است‌به این‌افراد تاقبل‌ازتشکیل لشگر احتیاط اجازه خروج از کشور داده نخواهد شد .

از افسران و درجه‌داران‌احتیاط افرادی می توانند از کشورخارج شوند که وزارت علوم وآموزش عالی‌تائید کند که‌مشغول‌تحصیل هستند .

آندسته از افراد احضار شده ساکن استان مرکز که تاپس فردا ثبت‌نام نکنند،غائب‌محسوب می شوند و از اول خردادماه وسیله ماموران انتظامی دستگیر وبه‌خدمت اعزام خواهند گردید.

مجازات افراد ذخیره احضار شده غائب در دادگاه های‌نظامی تا۳سال زندان خواهد بود .

اداره وظیفه عمومی اطلاع داده است که مازاد این افرادازانجام خدمت یکماهه این دوره معاف خواهند شد .

افسران و درجه داران دوره احتیاط از خرداد تا اسفند ماه سال جاری بخدمت اعزام می‌شوند .

در شهریورماه‌از اعزام افسران ودرجه‌داران‌احضارشده‌خودداری خواهد شد.

ایران رکورد مصرف گوشت آسیا را شکست

★ **مصرف سرانه گوشت تهران به ۳۰ و ایران به ۱۰کیلوگرم در سال رسید**

تهران رکورد مصرف گوشت بسیاری از شهر های بزرگ و پیشرفته جهان را شکست ومصرف سرانه ساکنان آن به مرز ۳۰ کیلو گرم در سال رسید .

این موضوع‌رادکتر محمود علومی مدیرعامل‌شرکت گوشت امروزضمن گفتگوئی بااطلاعات مطرح کرد .

بعقیده وی‌ایرانیها بطور اعم وتهرانیهابطور اخص گوشت‌خوار شده‌اند و مصرف آنها حتی بصورت هفتگی افزایش پیدا میکند .

دکتر علومی درتوجیه‌عقیده خود یادآورشدکه دراردیبهشت ماه‌سال‌گذشته سازمان گوشت درتهران روزانه حدود ۸۸تن گوشت گوسفندی توزیع‌میکرد و دراین هفته که روزانه بیش از۱۲۰تن گوشت توزیع شده است ، فروشندگان گزارش داده‌اندکه‌متقاضیان بیشتری‌برای خرید گوشت داشته‌اند .

مدیر عامل سازمان گوشت کشورگفت: درحال‌حاضر ایران بامصرف سرانه‌ای حدود ۱۰ کیلوگرم درسال بالاترین رقم مصرف سرانه گوشت را در آسیا دارد و چیزی نمانده است که رکورد خود را حتی به‌کشوری مانند فرانسه برساند.

دکتر علومی متذکر شد که درهفته گذشته‌هرروز بین۱۶۰ تا ۱۷۰ تن گوشت در تهران توزیع شده است . این رقم بجز ارقامی است که توسط سازمانهای وابسته بارتش تولید و بین موسسات ارتش پخش میگردد .

دکتر علومی درپایان تاکید کرد که خوشبختانه در سال جاری باتدابیری که اندیشیده شده سیاه بهار گوشت وجود ندارد و گوشت درحد لازم برای مصرف موجود است .

دیروز اطلاع دادیم که همسر وزیر ارتش‌های فرانسه قبل‌ازظهر دیروز در کاخ نیاوران به پیشگاه علیاحضرت شهبانو شرفیاب شد . دراین شرفیابی‌همسر سفیرفرانسه نیز افتخار حضور داشت عکس همسر وزیر ارتش‌های فرانسه را در حضور شهبانو نشان میدهد.

در کنفرانس بین‌المللی راه‌آهن ها گفته شد

راه‌آهن ایران ، پلی بین باختر و خاور است

دیروز اطلاع دادیم که سیزدهمین اجلاس کنفرانس بین‌المللی‌راه آهن ها «توروس» بوسیله آقای مهندس حسن شالچیان وزیر راه در سالن دریای نور هتل هیلتون گشایش یافت .

۲۹ میلیارد اعتبار

وزیرراه ضمن نطق افتتاحیه خود گفت :

ما در ایران اهمیت خاصی برای مسائل مربوط به حمل‌و نقل و ارتباطات قائلیم زیرا بنظر ما این امر از مهمترین عوامل رشد اقتصادی و صنعتی کشور است بهمین جهت در برنامه پنجم عمرانی کشور اعتبارات‌مهمی رابرای موسسه حمل و نقل هوائی ، زمینی و دریائی‌درنظرگرفته‌ایم بخصوص مبلغی معادل ۲۹ میلیارد ریال برای‌احداث خطوط جدید راه آهن و تجدید خطوط آهن در قطعات موجود ، خرید وسایل راه آهن و جریه و آموزش و تعلیم و تربیت کادر های فنی‌و غیره‌اختصاص‌داده‌شده است .

برقراری پل بین باختر و خاور

آقای مهندس پرویز آوینی رئیس کل راه آهن دولتی‌ایران طی سخنان مشروح خودگفت: راه‌آهن مابطرف خاورو جنوب خاوری‌وبندرعباس‌در خلیج‌فارس گسترش یافته و با برقراری پلی‌بین باختر و خاور به توسعه اقتصادی و صنعتی کشور های منطقه کمک کند .

آقای سا، رپ رئیس راه‌آهن ترکیه که ریاست کنفرانس «توروس» را نیز برعهده دارد گفت :

سال ۱۹۷۲ نخستین سال حمل و نقل میان اروپا وایران بود . باوجود زمستان سخت و طولانی که پشت‌سر گذاشتیم مقدار ۱۶۰ هزار تن کالا از این طریق طی این مدت مبادله شد . محقق است که این مبادلات در سال های آینده بیش از پیش افزایش خواهد یافت . پس از تحقق یافتن راه آهن ایران و پاکستان باید منتظر هند و خاور دور بود .

تعداد کشتی های قطار برروی‌دریاچه وان اکنون به دو فروند افزایش یافته تا حمل و نقل کالا و مسافر سریع‌تر صورت گیرد .

وی پس از مقایسه حمل مسافر و بار در سال های ۱۹۷۱ و ۱۹۷۲ میان اروپا و کشور های خاورمیانه گفت طی این مدت ۲۸۱ هزار تن کالا به کشور های ترکیه،سوریه ،لبنان و عراق حمل شده است .

ارتباط دائمی

آقای برنارد فون گالان‌دبیر کل‌اتحادیه بین‌المللی بنام‌مجمع بین‌المللی راه آهن ها ازتشکیل کنفرانس اظهار خوشوقتی کرد و گفت : محل این کنفرانس یعنی تهران ـ نشان دهنده توسعه مداوم شبکه راه آهن درخاورمیانه است ، پایان‌یافتن راه آهن ایران ـ ترکیه ازاین پس فرصت خواهد داد تا یک ارتباط دائمی میان دو قاره اروپا و ایران در مسافتی بیش از۶ هزار کیلومتر برقرارشود. مسافتی‌که طولانی ترین مسافت در جهان است .

یک راه آهن بطول ۱۰هزار کیلومترلندن، ازطریق استانبول تهران ، لاهور ، دهلی‌نو به کلکته می‌پیوندد و این موضوع توسعه مبادلات بین قاره‌ای را آسان میسازد .

این کنفرانس بمدت ۱۲ روز ادامه خواهد داشت .

دبیرستانهای آینده

در هفته از ۶تا۱۸ ساعت بیش از دبیرستانهای کنونی کار خواهندکرد

★ **تربیت معلم یکی از رشته های تخصصی دبیرستان های آینده خواهد بود .**

★ **دانشسرایعالی نیز باکار آموزی ۲۵۰ دبیر در آن سازمان موافقت کرد .**

دانشسرایعالی امروز به وزارت آموزش و پرورش‌اعلام داشت که در تابستان امسال ۲۵۰ دبیر را برای کار آموزی ۲ ماهه خواهد پذیرفت . قبلا دانشگاه های تهران ، پهلوی تبریز ، آریامهر ، ملی‌ومدرسه عالی پارس آمادگی خود را جهت کار آموزی دبیران اعلام داشته بودند .

کار آموزی دبیران علوم ریاضی و تجربی قرار است در ۳ تابستان بمدت ۶ ماه ، هر تابستان ۲ماه صورت گیرد تا بتوانند در دبیرستان های نظام جدید که‌از مهرماه۱۳۵۳ آغاز به کار خواهند کرد ، تدریس کنند .

همچنین در زمینه شرکت دادن فارغ التحصیلان سال جاری دانشسرایعالی (رشته های علوم تجربی وریاضی) در دوره های کار آموزی مطالعاتی در جریان است .

★ **دبیرستانهای آینده**

دوره آموزش متوسطه در نظام جدید تحصیلات رسمی ، چهار سال است وشامل ۳ شاخه اساسی متوسطه نظری متوسطه جامع ، متوسطه‌فنی و حرفه‌ای است :

در نظام جدید آموزش و پرورش تحصیلات متوسطه نظری در تمام رشته ها شامل چهار پایه تحصیلی است که در حالت عادی و بدون عقب ماندگی با چهار سال‌تحصیلی به پایان میرسد.

در سال های اول و دوم تحصیلات متوسطه نظری ، همه دانش آموزان یک برنامه عمومی را تحصیل میکنند و دو سال آخر تحصیلات این شاخه ،به‌رشته های‌اختصاصی «علوم ریاضی ، علوم‌تجربی ، ادبیات و علوم انسانی ، علوم اجتماعی ، زبانهای خارجی ، تعلیم و تربیت (تربیت معلم) تغذیه و اقتصاد خانواده ، آمار، هنر و فرهنگ و ... » تقسیم خواهد شد.

برنامه های‌درسی‌سالهای اول‌و دوم تحصیلات متوسطه نظری: موادتعلیم‌وتربیت‌دینی‌و اخلاقی زبان وادبیات فارسی‌و عربی‌ـ زبان خارجی ـ ورزش و تربیت بدنی ـ علوم ریاضی ـعلوم تجربی ـ علوم اجتماعی (تاریخ ، جغرافیا و تعلیمات اجتماعی) هنر و مهارتهای عملی را شامل خواهند بود در دو سال آخر تحصیلات‌این شاخه به تدریس مواد درسی غیر اختصاصی در رشته‌های اختصاصی نیاز نیست یعنی دانش آموزانی که در هر رشته تحصیل میکنند ، درس های اختصاصی رشته‌انتخابی خودرادرسطح پیشرفته‌تحصیل خواهند کرد و

دبیرستانهای نظری آینده در دو سال اول خود هر هفته ۳۶ساعت ، دبیرستانهای‌جامع ۴۲ ساعت و دبیرستان های فنی و حرفه‌ای ۴۸ ساعت درس خواهند داشت .

به‌مصروعین گواهینامه رانندگی داده نمیشود

★ **کلیه پزشکان موظفند نام و مشخصات بیماران مصروع را بیك مرکز بهداشتی مخصوص گزارش دهند**

براساس طرحی که تهیه‌شده و مورد بررسی مقامات‌مسئول قرار گرفته است گزارش وضع طبی بیماران مصروع از طرف پزشکان به واحدهای بهداشتی اجباری می‌شود .

به این معنی ، که پزشکان هنگام مراجعه بیماران مصروع موظف خواهند بود مخفیانه مشخصات وی را به یک مرکز که بعدا محل آن اعلام خواهد شد، اطلاع دهند و این مرکز نام مصروع‌را در اختیارپزشکان شهربانی قرار می‌دهد.

بدیهی است، در صورتی که شخص مصروع به پزشکان شهربانی مراجعه کند ازاجازه رانندگی به او خودداری‌خواهند کرد. بمنظورایجادامکانات‌درمانی این گروه از بیماران سپس در اختیار انجمن حمایت مصروعین قرار خواهند گرفت بیمارانی که‌پس از درمان‌بهبودی بیابند و سلامتی آنهااز طرف انجمن به پزشکان شهربانی‌اعلام شود اسم‌بیمار ازلیست‌مصروعین که اجازه رانندگی ندارندحذف می‌شود و مانند افراد دیگر می توانند گواهینامه دریافت کنند.

یک مقام مطلع در این باره بخبرنگار اطلاعات گفت :

با مراجعه به لیستی که‌اسامی مصروعین در آن ثبت می شود و مراجعه به پرونده‌های اداره صدور گواهینامه ، تعداد افرادی که به بیماری صرع دچارند و گواهینامه رانندگی نیز دردست دارند مشخص‌می شود و به‌این ترتیب گواهینامه مصروعین نیز ازآنان پس‌گرفته می‌شود .

این مقام گفت : همانطور که اعلام بیماری وبا از طرف پزشکان اجباری است،درصورت تصویب طرح فوق اعلام صرع نیز بطور مخفیانه اجباری خواهد شد و به این ترتیب از تحویل گواهینامه به بیماران مصروع جلوگیری بعمل میاید .

وی همچنین افزود ، ممکن است عده‌ای بعد از دریافت گواهینامه رانندگی به علت‌ضربه مغزی یا عوامل دیگری مبتلابه بیماری «غشی» شده باشند که به‌این ترتیب گواهینامه این‌افراد نیز از آنان پس گرفته خواهد شد .

پونتیاک مدل ۱۹۷۳

تعدادی‌خیلی‌معدود اتومبیل سواری پونتیاک ۷۳ اسپرت و چهار درب کاملا مجهز در رنگهای بسیار زیبا رسید .

شرکت سهامی ایران جمس

خیابان تخت جمشید بین چهار راه بهار وخیابان قدیم شمیران شماره ۵۸۳ تلفن ۷۶۴۲۵۸ ـ ۷۶۰۷۵۳

آگهی ساعات کار بانک رهنی ایران

ساعات کاربانک‌رهنی ایران جهت‌مراجعه مشتریان محترم از روز یکشنبه ۱۶ر۲ر۱۳۵۲ باستثنای روز های‌تعطیل تا اطلاع بعدی بقرار زیر میباشد :

از شنبه تا چهارشنبه از ساعت ۷¼ تا ۱۳

روز های پنجشنبه از ساعت ۷¼ تا ۱۱½

ضمنا کلیه شعب و واحد های‌تهران برای انجام مراجعات مشتریان‌باستثنای روزهای تعطیل و پنجشنبه ها ازساعت ۱۷ تا ۱۹ دائر خواهد بود .

بانك رهنی ایران

آگهی ساعت کار بانك بیمه بازرگانان

ساعت کار تابستانی شعب‌این بانك ازتاریخ ۱۶ اردیبهشت ماه ۱۳۵۲ بدین‌شرح به‌اطلاع‌عموم میرسد.

۱ـ صبح ها از ساعت ۷ الی۱۲
۲ـ عصر ها از ساعت ۱۷ الی ۱۹

ضمنابعدازظهر پنجشنبه هابانك تعطیل خواهدبود.

بانك بیمه بازرگانان

برنامه کنفرانس هفتگی مرکز پزشکی فیروزگر

پنجشنبه ۱۳ر۲ر۵۲ ساعت ۱۱ صبح سالن کنفرانس
موضوع‌ـبررسی نارسیهای مزمن کبدی
بحث کنندگان ـمتخصصین بخش های داخلی‌و جراحی مرکز پزشکی فیروزگر.
م‌الف ۲۱۸۷

اطلاعیه شهرداری پایتخت

چون بطور معمول کارکنان شهرداری شبها وظایف خاصی‌بعهده ندارند که‌درمناطق‌مربوطه حضور بهمرسانند و گاه ممکنست اتفاق افتدکه بمناسبت بروز حوادث پیش‌بینی نشده و غیر مترقبه در ساعات خارج از وقت اداری اهالی محترم پایتخت احتیاج به کمک پیدا کنند لذا ترتیبی داده شده است که همیشه عده‌ای در سازمان آتش‌نشانی وخدمات ایمنی وامورامانی بصورت آماده‌باش حاضرباشند اکنون‌بدینوسیله علاوه‌بر شماره تلفن شهرداریهای مناطق‌دوازده گانه شماره تلفن‌های آتش‌نشانی وامور امانی و همچنین بی‌سیم شهرداری را ذیلا باستحضار می‌رساند. سه شماره اخیرالذکر در تمام مدت ۲۴ ساعت و خصوصا شبها آماده هرگونه کمک درحدودوظائف شهرداری به‌همشهریان میباشد.

تلفن شهرداری منطقه یك ۹۲۶۰۶۰ — تلفن شهرداری منطقه هفت ۵۳۳۵۴۰
تلفن شهرداری منطقه دو ۴۵۲۰۰ — تلفن شهرداری منطقه هشت ۷۹۴۲۴۲
تلفن شهرداری منطقه سه ۳۰۳۴۸۴ — تلفن شهرداری منطقه نه ۸۲۱۷۲۵
تلفن شهرداری منطقه چهار ۹۵۵۷۶۰ — تلفن شهرداری منطقه ده ۸۷۵۵۱۲
تلفن شهرداری منطقه پنج ۴۵۰۸۹ — تلفن شهرداری منطقه یازده ۹۷۷۷۰۰
تلفن شهرداری منطقه شش ۷۹۱۹۱۶ — تلفن شهرداری منطقه دوازده ۵۹۱۱۰۲
تلفن سازمان آتش نشانی مرکز ۴۴۴۴۴ — تلفن امور امانی ۶۶۳۵۰۷
تلفن بی‌سیم ساختمان مرکزی ۸۲۸۳۱۷

شهردار پایتخت

آگهی استخدام

شرکت سهامی تولید و انتقال نیروی برق ایران (توانیر) بمنظور خدمت در نیروگاه اهواز تعدادی فوق دیپلمه و دیپلمه مرد محلی در رشته های برق ، مکانیک ریاضی و طبیعی را که واجد شرایط زیر باشند از طریق آزمایش و مصاحبه انتخاب و استخدام مینماید .

۱ـ حداقل معدل دیپلمه های ریاضی و طبیعی ۱۲
۲ـ حداکثر سن دیپلمه های ریاضی و طبیعی ۲۵ سال
۳ـ دارا بودن کارت پایان خدمت وظیفه یا معافیت دائم (غیرپزشکی)
۴ـ شاغل نبودن در سازمانهای دولتی ویا وابسته بدولت و عدم اشتغال بتحصیلات دانشگاهی
۵ـ سپردن تعهد مبنی برانجام خدمت در نیروگاه مذکور.

داوطلبان میتوانند بمنظور ثبت‌نام و کسب اطلاعات بیشتر در ساعات اداری روز های سه‌شنبه ۱۱ر۲ر۵۲ و چهارشنبه ۱۲ر۲ر۵۲ با در دست داشتن‌مدارک زیر به‌نیروگاه اهواز واقع در ۵ کیلومتری جاده مسجد سلیمان ـ قریه زرگان مراجعه‌نمایند.

۱ـ فتوکپی آخرین مدرک تحصیلی
۲ـ کارت پایان خدمت وظیفه یا معافیت دائم (غیرپزشکی)
۳ـ دو قطعه عکس ۴ × ۶

م‌الف ۱۹۰۳

انجمن دوشیزگان و بانوان

برای اولین بار در ایران

خیالاتی

فیلمی از هنرمند معروف منوچهر نوذری در سینمای انجمن دوشیزگان و بانوان

باشرکت :
گوگوش ـ رامش ـ پوری بنائی ـ همایون ـ آرزو ـ مفیدی و مرتضی عقیلی .

در ساعت ۵½ یکشنبه ۱۶ اردیبهشت .

بدعوت انجمن ، این فیلم استثنائی سینمای فارسی ، پیش از آمدن روی اکران سینما ها ، در انجمن نمایش داده‌خواهد شد .

برای‌تهیه بلیت ، صبح و عصر میتوانید به دبیرخانه‌انجمن (بهار شمالی ـ نبش نامجو ـ تلفن ۸۲۴۸۳۱) مراجعه‌فرمائید.

آگهی استخدام

سازمان رادیو تلویزیون ملی ایران بمنظور تامین کادر مورد نیاز خود افراد زیر را از طریق امتحان‌ومصاحبه بخدمت میپذیرد :

۱ـ برنامه نویس با آشنائی کامل بزبان COBOL
۲ـ پانچیست ـباحداقل یکسال سابقه کار
۳ـ اپراتور کامپیوتر ـبا حداقل یکسال سابقه کار
۴ـ کنترولر ـ آشنا با ماشینهای کامپیوتر

شرایط داوطلبان :
۱ـ دارا بودن دیپلم متوسطه
۲ـ داشتن برك پایان خدمت یا معافی غیر پزشکی
۳ـ نداشتن تعهد اشتغال بخدمت درسازمانهای‌دولتی یا بخش خصوصی

از داوطلبان واجد شرایط درخواست میشود با در دست داشتن فتوکپی آخرین مدرك تحصیلی ، فتوکپی معافی یا پایان خدمت و دوقطعه عکس ۴×۶ حداکثر تا پایان وقت اداری روز یکشنبه شانزدهم اردیبهشت ماه ۱۳۵۲ جهت ثبت نام به دایره استخدام این سازمان‌واقع در خیابان تخت‌طاووس ـ نبش روزولت مراجعه فرمایند.

آگهی مناقصه

دانشکده علم و صنعت ایران خاکبرداری محل استادیوم جدید ورزشی واستخر شنای سرپوشیده خود را بمناقصه میگذارد . حدود خاکبرداری ۴۰ هزار متر مکعب است . واجدین شرایط میتوانند برای دریافت اطلاعات فنی و شرایط مناقصه همه روزه ازساعت ۹تا۱۲ از ۱۵لغایت ۲۵ اردیبهشت ۱۳۵۲ به دفترفنی دانشکده‌مراجعه نمایند. دفتر روابط عمومی

آگهی استخدام

گروه اپرای تالار رودکی به تعدادی خواننده زن و مرد جهت گروه کر «آوازجمعی» که دارای‌اطلاعات‌موسیقی باشند نیازمند است واجدین شرایط میتوانند روز های اداری از ساعت ۱۲تا۱۳ به سرپرستی هنری تالار رودکی مراجعه نمایند.

م‌الف ۲۳۵۱

آگهی از طرف بانک رهنی ایران

۱ـ کسانی که در نیمه اول سال ۱۳۵۱ درصندوق پس انداز مسکن بانك رهنی ایران بمنظور استفاده از وام نوع اول ویادوم پس‌انداز کردند ودر موقع خود تقاضای وام نمودند در نیمه دوم همانسال صاحبخانه شدند شما هم اگر حالا پس‌انداز کنید **تاقبل ازپایان سال ۵۲** میتوانید بااخذ وام مسکن از اجاره نشینی خلاص شوید .

۲ـ بجدول ذیل توجه فرمائید وبا شرایط سایر مؤسسات اعتباری مقایسه کنید :

نوع وام	مدت تشکیل پس‌انداز به ماه	نسبت وام به متوسط موجودی پس‌انداز	حداکثر مبلغ وام به ریال	نرخ بهرهٔ وام	نرخ کارمزد
اول	۶	۱ برابر	۶۰۰٫۰۰۰	٪۷	هیچ
دوم	۹	۱½ برابر	۱٫۲۰۰٫۰۰۰	٪۷	٪۱
سوم	۱۲	۲ برابر	۲٫۰۰۰٫۰۰۰	٪۷	٪۱½

۳ـ این‌پس‌اندازها ازنوع مسدود نیستند .

۴ـ چون تمام وامهای مسکن از طریق‌صندوق پس‌اندازمسکن‌پرداخت میشود لذا تقاضای وام عادی جزبرای تعمیرات ساختمان پذیرفته نیست

تلفن مستقیم : ۳۱۱۵۸۵

مشاوره آموزش تحقیق

سازمان مدیریت صنعتی

برای کلاسهای زیر که‌در تاریخ پانزدهم اردیبهشت ماه ۵۲ شروع میگردد نام‌نویسی مینماید:

دوره عمومی مدیریت ، دوره کامل ماشینهای محاسب الکترونیك ، تئوری سیستم وکاربرد آن در مدیریت ، سیستم کنترل پروژه، آمار، تشکیلات ، کارگزینی ،سرپرستی ، بایگانی ، بازاریابی (تحقیق) ، حرکت وزمان سنجی درصنایع، حسابداری بازرگانی وصنعتی ، مدیریت مالی، سیستم کنترل انبار .

آدرس :
خیابان پهلوی. نبش‌خیابان‌جام‌جم (تلویزیون) . روبروی فروشگاه بزرك‌ایران. مرکز آموزش‌سازمان مدیریت صنعتی .
تلفن : ۸۹۱۰۸۲ ـ ۸۹۱۰۸۱