اطلاعات

سال سی‌وسوم- شماره ۹۷۵۳ — دوشنبه دوازدهم آبان ماه ۱۳۳۷ — تکشماره دو ریال وتیم

جریان روز

شهرهای حومه | روابط کهنه

سرمقاله وتفسیر جهان درصفحه دوم

وزیر امورخارجه گفت:

باظهاریه دولت شوروی پاسخ داده میشود

دولت ایران ادعای دولت شوروی رادرمو ردبستن قرارداد علیه آندولت رد میکند

گفته میشود پاسخ ایران بشوروی درهمان حدود است که وزیر امور خارجه در مجلس سنا اظهار داشت- جواب اظهاریه شوروی پس از تسلیم بدولت شوروی بلافاصله برای‌اطلاع عموم منتشر میشود

امروز آقای حکمت وزیر امور خارجه‌پیرامون اظهاریه دولت‌شوروی که‌اخیرا تسلیم دولت‌ایران نموده است اظهارداشت: دولت ایران به این‌اظهاریه جواب خواهد داد و جواب‌آن حداکثر تااوایل هفته آینده فرستاده شده وبلافاصله برای اطلاع افکارعامه منتشرخواهد شد.

امروز گفته‌شدکه دولت ایران درجواب اظهاریه ادعای شوروی‌را مبنی برانعقاد قرارداد نظامی با آمریکا ردخواهدکرد.

زیرا همانطوریکه وزیر خارجه دربیانات خوددر جلسه‌علنی مجلس سناگفت دولت‌ایران هیچگونه قرارداد سری‌باهیچ کشوری‌منعقد نکرده ونخواهدکرد.

بطوریکه دراعلامیه کنفرانس‌لندن (در۲۸ژوئیه گذشته) اعلام شد دولت امریکا باکشورهای عضو پیمان بغدادعهدنامه دفاعی‌دوجانبه منعقدخواهد کرد که‌در صورت انعقاد چنین قراردادی متن‌آن در معرض افکار عمومی قرار گرفته وبرای تصویب تقدیم مجلسین نیز خواهدشد.

امروز گفته‌شد که‌پاسخ دولت ایران باظهاریه دولت شوروی در حدود همان مطالبی است که‌آقای حکمت درجلسه اخیرسنا ایراد کرده‌اند وجواب اظهاریه پس‌از تسلیم بدولت‌شوروی بلافاصله در رادیو وجراید منتشر شدەوباطلاع عامه خواهد رسید.

یك کاخ مملو از جواهر در چین کشف‌شد

صدها هزار کیلوگرم نقره برای تزئین این‌کاخ نفیس بمصرف رسیده روزنامه‌های چین مینویسند اهمیت این کاخ از اهرام ثلاثه مصر بیشتر است

دراین کاخ آرامگاه «وان‌لی» یکی از امپراطوران معروف سلسله «مینك» چین قرار گرفته است

هونگ‌کونگ -رویتر- گنج پر بهائی از جواهرات واشیاء نفیس پادشاهان قرن‌شانزدهم وهفدهم‌چین در مقبره یکی از پادشاهان مزبور کشف شد .بقدری اشیاء قیمتی در این گنج انباشته شده که بنا باظهار رادیو پکن چین کمونیست در نظر دارد محل مزبور را اصولا یك موزه اشیاء نفیس مبدل‌سازد.

اخباری که به هونگ‌کونگ رسیده حاکیست که پس ازشانزده ماه حفاری وکاوش سرانجام‌کارگران توانستند در بزرگ آرامگاه وان‌لی یکی از امپراطوران چین راکه در سالهای ۱۵۷۳ تا۱۶۲۰ میلادی میزیسته کشف وباز کنند .

بقیه در صفحه چهارم

آغاز مذاکرات ژنو

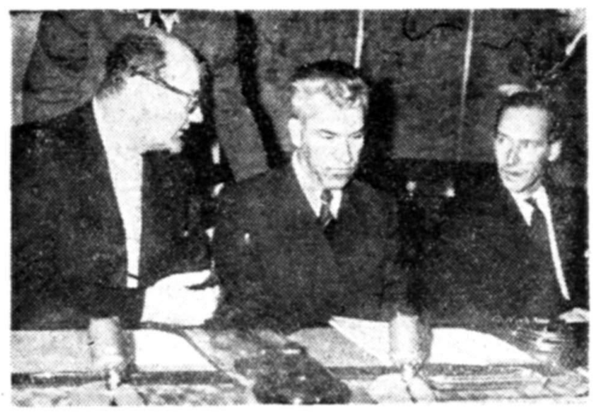

از چپ براست «جیمزوادزورث» نماینده امریکا ، سیمون‌تساراپکن نماینده شوروی وداویداورمسبی نماینده انگلستان در کنفرانس ژنو دیده میشوند. در این مذاکرات برای یافتن راه حلی جهت قطع آزمایشهای اتمی کوشش می شود .

امروز در وزارت امور خارجه

موافقتنامه‌ای که دوسال پیش امضاشده بود مبادله گردید

وزیر امورخارجه این موافقتنامه را باعنوان سفیرکبیرایران درهند امضاکرده بود. مولانا ابوالکلام آزاد امضاکننده دیگر این قرارداد چندی پیش درگذشت

بااجرای موافقتنامه فرهنگی ایران وهند روابط فرهنگی دوکشور توسعه مییابد

یکساعت قبل‌از ظهر امروزمراسم مبادله اسناد موافقتنامه فرهنگی ایران وهند درتالار وزارت امور خارجه بعمل‌آمد.

آقای حکمت وزیرامور خارجه ،نمایندگی ازطرف دولت‌شاهنشاهی وآقای «کاول» سفیرکبیر هند به نمایندگی ازطرف دولت متبوع خود اسنادمربوطه راامضاءومبادله کردند.

دراین مراسم روسای ادارات تشریفات- اطلاعات-امور فرهنگی وعهود وزارت خارجه وچندتن از اعضای عالیرتبه سفارتکبرای هند حضور داشتند.

بعداز امضای اسناد موافقتنامه آقای حکمت وزیرامور خارجه‌ضمن بیاناتی ازمبادله اسناد موافقتنامه فرهنگی ایران‌وهند اظهارخوشوقتی نموده وموفقیت ملت‌هندراخواستار شد.

سفیرکبیر هندنیز متقابلامطالبی درباره روابط حسنه ایران وهند بیان داشته‌وازانعقاد قراردادفرهنگی بین دوکشور اظهار خوشنودی نمود.

اینك متن موافقتنامه فرهنگی بین دولتشاهنشاهی ایران و دولت جمهوری هند

دولت شاهنشاهی ایران ودولت جمهوری هندباتوجه به روابط فرهنگی که‌ازقرون متمادی‌بین‌این

بقیه در صفحه‌هیجدهم

از تایم

مالکین ثروتمند بانگرانی چشم بشاهنشاه دوخته‌اند

لایحه دیگری برای تحدید مالکیت وتقسیم اراضی فئودالهای بزرك تقدیم مجلس خواهد شد

مالکین ثروتمند وسختگیر ایران که‌دارای افکار فئودالی می‌باشند با نگرانی وناراحتی زیاد چشم به شاهنشاه ایران دوخته‌اند که به‌بینند چه‌طرحی‌برای اراضی‌ایشان میکشدو وقتی هفته قبل نخست‌وزیر ایران دکتر منوچهر اقبال وارد مجلس میشدو کلا بشوخی از او میپرسیدند: «دیگرچه باد شومی شمارا باینجا آورده‌است؟ واوجواب داد: « بزودی خواهید فهمید.» (ظاهرا اشاره نویسنده تایم به

بقیه درصفحه هفدهم

دنباله مصاحبه آقای ابتهاج درباشگاه اطلاعات درصفحه نهم چاپ شده‌است

راج کاپور فردا بتهران می‌آید

فرداشب ساعت ۹ بعداز ظهرراج کاپور هنرپیشه معروف هند برای افتتاح فیلم بیدار باش باهواپیماوارد تهران خواهد شد.

راه ترانزیتی شوروی تایك ماه دیگر افتتاح میشود

اسناد مربوط به ترانزیت درمسکو بین نمایندگان‌ایران وشوروی مبادله خواهدشد

استفاده ازراه ترانزیت شوروی موجب میشودکه قسمتی ازکالاهای ایران درمدت‌کوتاه هتر وبامخارج کمتر باروپای غربی حمل گردد

امروز رئیس اداره اطلاعات وزارت خارجه‌بخبرنگارما گفت:سندتصویبی قرارداد ترانزیتی ایران وشوروی‌که قانون آن نیز در مجلس شورای ملی وسنا بتصویب رسیده و توشیح نیز شده در دست تهیه است .

این سند پس‌ازتهیه برای مبادله بسفارت ایران در مسکو ارسال‌خواهد شد .

سخنگوی وزارت خارجه بعد اضافه کرد که برای مبادله اسناد تصویبی قرارداد ترانزیتی ایران وشوروی هیئتی به مسکو نخواهد رفت واعضای سفارت ایران این کار رابانجام‌خواهند رسانید .

بقیه در صفحه‌نوزدهم

سوءاستفاده ازشهرت‌چای‌جهان

اغلب کسانیکه چای بسته‌بندی میکنند همیشه‌میکوشند که چای‌خودرا اسما یا شکلا مربوط باین شرکت جلوه دهند تا آنکه مشتری را باشتباه بیاندازند .مشتری های چای جهان متوجه باشند که چایهای این شرکت فقط بنام چای جهان میباشد . آ-۲۵۱۱۸ -۱-

داروخانه های شبانه روزی بنگاه کل داروئی ایران

طبق دستور جناب آقای وزیر بهداری‌جهت تامین احتیاجات داروئی ورفاه حال بیماران تعداد چهارداروخانه‌بشرح‌زیراز طرف بنگاه کل داروئی ایران در تمام ساعات شبانه روز مفتوح و برای تامین وتحویل نسخه های اهالی‌محترم پایتخت‌ازهر لحاظ‌مجهز وآماده میباشند .

۱- داروخانه‌شماره ۱میدان ۲٤ اسفند روبروی‌ستادژاندارمری تلفن شماره ٤٤۳۵۱ .
۲- داروخانه شماره ۲بازارکوچه تکیه‌دولت تلفن‌شماره ۲۰۳۸۷ .
۳- داروخانه شماره۳ شهر ری‌تلفن‌شماره ۲۸۱۷۱ .
٤- داروخانه شماره ٦انتهای سی‌متری‌تلفن شماره ۲۲۱۷۸ .

بنگاه کل داروئی ایران
آ-۲٦۷۸٦

۱-٦

پروژه سد زاینده رود اصفهان تهیه شد

سد زاینده رود ۷۰ هزار کیلووات برق تهیه می‌کند و۹۰ هزار هکتار زمین را زیر کشت میبرد

بقرار اطلاع پروژه سد زاینده رود اخیرا از طرف کمپانی فرانسوی دانتر پریز (موسسه‌سابق‌متروپولتین فرانسه) تهیه وبه مقامات سازمان برنامه وبنگاه مستقل آبیاری تسلیم شده است .برطبق محاسبات این پروژه سد زاینده رود قادر خواهد بود ۹۰هزار هکتار اراضی قابل‌کشت را مشروب ساخته‌ونیروی برقی‌بمیزان ۱۳۰ کیلو وات ساعت در سال(۷۰ هزار کیلو وات) تولید کند وباین ترتیب پیشرفت فوق‌العاده‌ای دراوضاع اقتصادی حوزه استان دهم بوجود آورد .همین کمپانی در آوریل سال ۱۹۵٤ عهده‌دارمطالعه ونظارت‌ساختمان دوسد بزرك نظیر زاینده رود درترکیه وناحیه ازمیر گردید که ساختمان یکی از آنها بنام «کمر» در شهریور گذشته باتمام رسیده واز طرف‌رئیس جمهوری ترکیه افتتاح شده است . ساختمان سد دیگر در سال آینده افتتاح خواهد شد .

برنده بزرگترین جایزه ادبی جهان گرفتار اختلال حواس‌شد

گزارش خبرگزاریهای خارجی حاکی از آنست که پاسترناك تعادل اعصاب خودرااز دست داده است .

(شرح در صفحه ۳)

تفسیر سیاسی

پیرامون جواب دولت ایران

به اظهاریه دولت اتحاد جماهیر شوروی

بقرار اطلاع وزارت خارجه ایران تصمیم دارد پس‌از مطالعه متن اظهاریه شوروی براساس سیاست صریح وروشنی که‌وزیر خارجه در جلسه اخیر مجلس سنا درباره تقویت نیروی دفاعی کشور واحتراز ازهرگونه قراردادی که‌ایران راپایگاهی علیه کشورهای دیگر نماید جواب دولت شوروی راتهیه وتسلیم وزارت خارجه شوروی بنماید .

باتوجه باظهارات مشروح ومستدل وزیرخارجه ومخصوصا بیان این‌نکته که‌درمنشور سازمان ملل پیش بینی شده که تاموقعی که سازمان ملل نتواند باتشکیل یك‌قدرت دفاعی آزادی واستقلال ملل جهان را تضمین نماید وهر دولتی حق دارد برای دفاع ازتمامیت ارضی کشورخود پیش بینی های دفاعی راکه ضروری میداند بعمل آورد پیش‌بینی میشود که جواب دولت ایران باظهاریه دولت شوروی براساس همین اظهارات تنظیم خواهد شد

ازطرف دیگر دولت شوروی هم مثل همه کشورهای جهان میداند که تاکنون دولت آمریکا ازنظر تقویت قوای دفاعی کشورهای عضو پیمان بغداد

بقیه درصفحه هفدهم

بخشنامه وزارت دارائی

مشکل مالیاتی معاملات قسطی اتومبیل

محاضر معتقدندکه بموجب بخشنامه وزارت دارائی اسناد معاملات قسطی اتومبیل متسمول مالیات شده است

در هفته گذشته بخشنامه‌ای ازطرف معاون‌اداره‌مالیات بردرآمدهای اتفاقی بوسیله ثبت اسناد به محاضرتهران فرستاده شد که در آن به دفاتراسناد رسمی دستور داده شد که ازمعاملات شرطی وذمه‌ئی که مدت آن‌گذشته و مربوط به بقیه وجوه اسناد قطعی‌که اسنادآن هنوز فسخ نشده مالیات اخذ شود .محاضر معتقدند که این دستور شامل معاملات اتومبیل هم میشود و اشکالاتی ببار می‌آورد در حال حاضر معاملات اتومبیل باین شکل است که خریدار فرضا اتومبیلش را ببهای۱۵ هزار تومان میخردو ٥ هزار تومان آنرا نقدا پرداخت‌وده هزار تومان

بقیه در صفحه‌نوزدهم

بانسان ده میلیون سال قبل ویزا نمیدهند!

رم- آسوشیتدپرس- چندی پیش دکتر هارزلی دانشمند سویسی در معدن ذغال سنك گروئه واقع در شمال رم موفق به پیدا کردن اسکلت یك انسان متعلق به ده میلیون سال قبل گردید و گفته شد که این کشف تاریخی اهمیت بسیار زیادی دارد زیرا تابحال‌اثری بدین درجه از قدمت بدست بشر نیفتاده بود. با این کشف تاریخ بشر طولانی تر شد وبعلاوه‌دانشمند مزبور مدعی گردیدکه این‌اسکلت نشان میدهد که بشر ومیمون جد مشترکی داشته‌اند که باهر دوی اینها فرق داشته است.

دانشمند سویسی‌بادقت تمام‌اسکلت را در حالیکه اطراف آنرا ذغال

بقیه در صفحه نوزدهم

وزارت‌گمرکات گندم نمیخرد

امروز وزارت گمرکات طی اعلامیه‌ای اعلام کرد. که سالانه نمی‌تواند بیش از ۱۰۰ تا۱٥۰ هزار تن غله خریداری کند ومالکین‌و دارندگان گندم بجای فشار بدولت برای فروش گندم باید از آزادی حمل وفروش غله استفاده کرده وگندمهای خودرا بفروش‌برسانند و بیش ازاین برای فروش گندم بدولت اصرار نورزند که بتقاضای آنان ترتیب اثر داده نخواهد شد .طبق این اطلاعیه میزان محصول گندم کشور ۲٫٥ میلیون تن است .

در صورت حمله اسرائیل

سربازان عراق وارد اردن میشوند

براثر تیراندازی درمرزاسرائیل ۲نفر ازاعراب‌کشته شدند محافل اردن احتمال حمله اسرائیل‌رابکشورخودتائیدنمیکنند

تل آویو -خبرگزاری فرانسه - دیروز سخنگوی پلیس اسرائیل اعلام نمود که دونفر از اعراب هنگام‌عبور مخفیانه از مرزلبنان بدست نیروهای مرزی اسرائیل کشته شدند .

سخنگوی مزبور سپس تاکید نمود که چون این دونفر بفرمان ایست ماموربن اسرائیل اهمیت ندادند لذا مورد شلیك گلوله قرار گرفتند .

اردن تکذیب میکند .

عمان -خبرگزاری فرانسه -طی‌سه روز گذشته چندین بار محافل‌سیاسی اردن خاطرنشان ساختند که هیچگونه اطلاعی از تمرکز قوای اسرائیل در

بقیه در صفحه چهارم

حریقی که پس از ٦ سال تکرار شد

یك کارخانه چوب بری آتش گرفت وپس از سه ساعت بکلی سوخت - آیا آتش سوزی عمدی بوده است

ساعت چهاروربع صبح امروز کارخانه چوب‌بری «وزان» واقع در اول خیابان مازندران آتش‌گرفت عرض چندساعت تمام چوبها و دستگاههای آن طعمه حریق شد.

خبرنگار ماکه درمحل حریق حضور داشت گزارش میدهد : هنوز اتومبیل‌به خیابان مازندران نرسیده‌بود که‌دود وآتشی که‌از اوایل خیابان بلند بودمحل حریق رامشخص میکرد محوطه داخل وخارج کارخانه مملو ازماموربن اداره آتش‌نشانی وبرزن وکلانتری بود ودودوآتش مانع دیدن‌کارخانه میشد. آتش ازقسمت عقب‌کارخانه شروع شده وبترتیب تمام‌تخته‌های

بقیه در صفحه هیجدهم

اولین زنی که لردشد

برای اولین بار درتاریخ انگلستان دونفر زن بمقام لردی نائل شده ودر جلسه مجلس لردها شرکت کردند ..عکس بالا یکی از این دوزن راکه «بارونس سوآن‌بورو» لقب گرفته است نشان میدهد برای بدست آوردن مقام لردی زنهای انگلستان مبارزات تاریخی کرده‌اند وهربار مردان لرده' باآنها مخالفت میکردند ولی سرانجام بانوان توانستند این مقام رانیز بدست آورند .

تلویزیون ایران قسمت گیرنده اعلام میدارد

بخش سرویس این مؤسسه نمی‌تواند مراجعات گیرنده‌های متفرقه را بپذیرد واز انجام چنین سفارشاتی عذر می خواهدزیرا متخصصین مافقط بمنظور سرویس دستگاههای گیرندهٔ

RCA

تربیت یافته‌اند ویدکی ولوازم مورد نیاز نیز فقط برای‌گیرنده‌های ار- ث- آ

موجود داریم

تلویزیون ایران- قسمت گیرنده

خیابان تخت‌جمشید- بین خیابان ویلا وبهجت‌آبادتلفن٤۷۸٤٥ آ-۲۸۰۸۲

فرنگیس گوید :

« منم خوشبخت خوشبختان- سرآمد برندگان- کسیکه دوبلیط سی ریالی اعانه ملی خریدم ویك میلیون ویکصد هزار ریال جایزه گرفتم ونام خودرا در زمره خوش اقبالان جهان بثبت رسانیدم...»

آ-۲۷۸۵۲ «بنگاه بخت آزمائی ملی»

شرکت زمزم

PEPSI-COLA

پپسی کولا

جریان روز

شهرهای حومه

پریروز وزارت کشور ضمن اعلامیه‌ای توجه دولت نسبت به آبادانی شهرها را خاطرنشان کرده و تاکید نمود که هرچه زودتر طبق قراردادهائی که بین سازمان برنامه و شهرداری های شهرستانها بسته شده است آب آشامیدنی و برق موردنیاز شهرستان ها و مراکز بخش های کشور تامین خواهد شد . همچنین با انتشار نتیجه کنفرانسهای عمرانی که باشرکت نمایندگان سازمان برنامه وزارت کشور و رؤسای شهرداری و شهرستانهای کشور تشکیل میشود ، این امیدواری بوجود می‌آید که شهرستانها و بخش های مملکت در آتیه نزدیك آبادشده و نیازمندی‌های زندگی مردم شهرستان ها برطرف شود .

اصولا باید توجه داشت که اهمیت مسئله شهر سازی و زیبائی شهرها جنبه تفنن نداشته و امروزه بصورت یك اصل مهم اصلاحات اجتماعی در آمده است .

همانطوری که یك انسان با لباس زنده وسروو ضع ژولیده همیشه فاقد روحیه قوی بوده و بزندگی بنظر لاقیدی و بی اعتنائی نگاه میکند ، مردم یك شهرستان نیز هنگامی که هرروز از کوچه های کثیف ، درودیوار مخروبه و نکبت بار عبورکرده و وقت و بی وقت چشمشان بمناظر نازیبا بیفتد خود بخود شور زندگی را از دست داده وهمه چیز را بنظر بدبینی وبی میلی تلقی می کنند . و حال آنکه صرفنظر از تاثیر روحی مسئله ، اصولا در دنیای کنونی برق ، آب ، اسفالت ، گردشگاههای عمومی ، وسایل تفریحات اجتماعی وتاسیسات بهداشت عمومی جزء امور بدیهی و پیش پا افتاده ای می‌باشد که اهمیت هیچیك از آنها کمتر از خوراك وپوشاك و مسکن نیست .

مردمی که موفق بساختن قمر مصنوعی یا کشف ماده حیاتی سلول میشوند در میان گردو خاك زندگی نمی کنند، آب آلوده به هزاران میکرب نمی آشامند، در روشنائی خفقان‌آور چراغ نفتی مطالعه نمی‌کنند ، از تعفن جوی کوچه و خیابان سرسام نمیگیرند ، و ..و..

ولی متاسفانه اغلب شهرستانها و مراکز بخشهای کشور ما از غالب مظاهر زندگی جدید محروم بوده وحتی در بسیاری از دهات و قصبات حمام وجود ندارد . پر دورنرویم ، درهمین تهران پایتخت مملکت کوچه‌ها ومعلاتی وجود دارد که غرق در کثافت وگردو خاك میباشد ، با توسعه روزافزونی که در این شهر جریان دارد ،اشخاص در مناطق مختلف خانه ساخته و اجتماعی بوجود آورده اند ولی از بسیاری ضروریات ابتدائی زندگی محرومند . در شمالی ترین منطقه تهران یوسف‌آباد و عباس آباد مردم از بی آبی در عذاب می باشند ، مثلا بطوری که بارها باین روزنامه شکایت کرده اند ، در عباس آباد روبروی بی‌سیم قصر تمام خانه‌ها بی آب بوده و بیش از چندین ماه است که حتی آب کثیف معمولی هم بآن منطقه داده نشده است !

در حالیکه با حفر یك چاه عمیق امکان دارد که بفاصله چند روز آب مشروب و مورد نیاز یك منطقه راتامین کرده و موجبات رضایت جمعی را فراهم نمود .

البته رفع این قبیل نیازمندیهای مردم شهرستانها وکوی وبرزن ها تنها از دولت ساخته نیست ،بلکه دردرجه اول علاقه وهمکاری خودمردم لازم است .

انجمن های محلی باید بادقت و علاقمندی کامل نیازمندیهای محل راتشخیص دادهو تمام امکانات مادی ومعنوی مردم رابه کمك بطلبند تا بتوانند همکاری ومساعدت مقامات دولتی وشهرداری رانیز جلب نمایند .

متاسفانه هنوز انجمن های محلی باهمیت وظایف وهدفها وکارهائی که میتوانند انجام دهند آشنانیستند و تقصیر تمام نقایص را متوجه دولت و شهرداری می‌کنند ،وحال آنکه مردم از پرداخت عوارض وسایر کمك‌های مادی و معنوی معمولا مضایقه‌ای ندارند.

بهر صورت باتصمیماتی که وزارت کشور اتخاذنموده امید میرود که بزودی قسمت عمده‌ای از نقایص زندگی اجتماعی مردم برطرف شدهو برنامه‌های اساسی اصلاحی وعمرانی بموقع اجرا گذاشته شود ،ولی در عین حال برای بثمر رسیدن تمام سعی وکوششهای دولت وشهرداریها و برای نتیجه گیری کامل از همکاری مردم وانجمن‌ها باید قانون ومقررات تازه‌ای در زمینه امور شهر سازی و شهرداری بموقع اجرا گذاشته شود. قانونی که مطابق نیازمندیهای واقعی کشور وبراساس واگذاری کارها بمردم باشد .

تاکنون که ما اطلاع داریم قانون جدید شهرداریها واجد چنین شرایطی می باشد .

..قانون مزبور بتصویب مجلس سنا رسیده واکنون در مجلس شورای ملی است وانتظار میرود که درمجلس شورای ملی باتوجه به احتیاجات فوری کشور ولزوم اجرای قراردادهای منعقده بین سازمان برنامه شهرداریها هرچه‌زودتر تکلیف این قانون را معلوم کنند تا مردم وشهرداریها بتوانند واقعا سرو صورتی بزندگی اجتماعی کشوربدهند.

روابط کهنه

تظاهرات در عدن یازدوخوردر عمان بخودی خود آنقدر اهمیت ندارد که بتوان نتایجی از آن گرفت . هرچندگاه یکبار این حوادث در عدن وعمان تکرار میشود. در سراسر منطقه عربستان جنوبی و جنوب خلیج فارس ازاینگونه وقایع بسیار روی داده است .

اما این آشفتگی مداوم علت مهم تری دارد . آنچه موجب شده است درچنین منطقه ای- که سابقا آرامش گورستان بر آن حکمفرما بود -هرروز موج مخالفتی بالاگیرد ، جز برهم خوردن موازنه نیرو ها نیست .

صد سال بود که رزمناو های انگلیسی صلح‌را زیر سایه «یونیون جك» و بضرب توپ در خلیج‌فارس ودریای عربستان مستقر ساخته بودند. بر دریاهائی که قبلا دزدان دریائی مسلط بودند نیروهائی بسیار مقتدر تر و مسلح‌تر دست یافتند که نخست بر مروارید و بعد نفت این نواحی دست انداختند و در گوشه و کنار آن مراکزی جهت داد و ستد بوجود آوردند که عملا جز یك فاچا قرسمی نبود .

شیوه انگلیسها در آبهای خلیج و دریای عربستان بدقت از روی سرمشقی که «لردکلایو»درهندوستان داده بود تقلید شد . هر شیخ‌قبیله را سلطان وامیر نامیدند و « کشور مستقلی» ساختند که علت وجودی‌آن فقط تمایل وشناسائی‌دولت انگلستان بود . برقراری آرامش در میان این «دولت» ها جز با تسلط نظامی انگلستان حاصل نمی شد . ازاینرو رژیم تحت‌الحمایگی که بر این حکومت ها تحمیل شد ، بشدت‌مورد علاقه خود آنها نیز بود . زیرا آنها مثل هر شیخ‌قبیله ای‌به‌حفظ «استقلال» خود در برابر شیوخ دیگر بسیار مشتاق بودند .

این سیستم استادانه سالهای‌دراز برقرار ماند . در داخل این منطقه تقریبا هیچ‌چیز . تغییر نمی کرد تنها وقتی نفت کشف شد ، تحولی در مناطق نفت خیز پدید آمد و اثر آن اندکی این مرداب را متلاطم ساخت . با وجود این تغییرات دنیای خارج‌از منطقه شیخ‌نشین ها بود که‌سرانجام بنحوی قاطع به یکصد سال رکود بی ثمر پایان داد .

رزمناوهای انگلیسی هنوز در آب های اطراف جزیرةالعرب گشت‌میزنند و پرچم «یونیون جك» هنوزبردکل آنها افراشته است . شیوخ قبایل هنوز عنوان امیر و سلطان دارند و بعضی از آنها پیش از نام خود با افتخار و مباهات لقب «سر» را نیز یادمی کنند . مشاورین‌انگلیسی‌هنوز در «دربار» های شیوخ هستند وهمان لیره های معدود را خرج میکنند . اما دیگر نه صلحی وجود دارد و نه تسلطی .

چرا؟ زیرا مردم این نواحی نخست بتوسط کارکنان شرکتهای نفتی امریکائی و سپس بوسیله همقطاران عرب خود در سایر نقاط ، دریافته‌اند که سایه پرچمی که صد سال زیران بسر برده اند پستی گرفته است . خبر حوادث فلسطین ، ایران، مصر، اردن ، عراق حتی به‌دورترین‌خیمه ها رسیده است

بنائی‌که باهوشمندی‌زیادوزحمات‌اندك طی صد سال برپا داشته شده بود اکنون آشکارا در حال فرو ریختن است . دیگر رژیم تحت‌الحمایگی انگلستان نه برای حفظ تسلط آن کشور و نه برای استقرار آرامش کفایت می کند . با وجوداین‌انگلیس ها در حفظ روابط کهنه و از مد افتاده خود با مردم این نواحی‌اصرار میورزند و یك سیستم نظامی-که‌کنیا، عدن ، قبرس و بحرین چهار گوشه آنرا تشکیل میدهند - مبتنی بر نیرو های ذخیره قابل حمل و نقل با هواپیما بوجود آورده اند تا از بقایای نفوذ امپراتوری دفاع کند .

در یك نظر آشکار است که همه این تهیه ها در رتبه اول بخاطر کویت است . تاوقتی نفت کویت و دلارهای حاصل از آن مانند خون در رگهای اقتصاد انگلستان میگردد ، دوام برتری انگلستان در این نواحی ضروری جلوه میکند ، تا نه کسی بفکر تسلط بر کویت بیفتدونه خود کویتی ها بیش از حد تند برانند .

ولی ما می بینیم که در روابط خود کویت با انگلستان تحولات عمیقی راه یافته است . کویت در راهی‌قدم نهاده است که در نهایت امر منجر به پایان استیلای انگلستان براین منطقه خواهد شد . ووزارت‌مستعمرات با علم باین موضوع چاره‌ای‌جزسست کردن مهار کویت نیافته است .

دراینصورت شخص‌از خود میپرسد، آیا بهتر نیست که در سایر شیخ نشینها نیز پیش از آنکه وقت‌بگذرد و نیروهای تازه آزاد شده‌ناسیونالیسم یکباره لگام را پاره کنند ، تجدید نظری در روابط قدیمی بعمل آید و به تمایلات مردم توجه بیشتری‌شود؟

چنانکه آشکار است انگلیسها نه تمایل و نه قدرت آنرا دارند که پیشرفت اجتماعی و رفاه اقتصادی مردم شیخ نشینها را تامین کنند . آنها باین دلخوشند که عدن‌رابصورت نمونه در آورند و آنرا «ویترین » سیستم تحت‌الحمایگی خود سازند. اما حتی در عدن نیز هرکس‌اندك‌وقوفی بحال خود پیدا کند بپدرنك از خود میپرسد ساکنین ساحل دریای‌شمال رابا ساحل‌دریای عربستان‌چه‌کار است؟ و عربها نخستین قومی نیستند که استقلال را بر نان مقدم شمرده‌اند.

در محافل پیشرفته تر انگلیسی‌با توجه باین خطرات پیشنهاد می‌کنند یك سیستم مبتنی بر فدراسیونهای خود مختار جانشین ترتیب فعلی شود . اما در جنوب جزیرةالعرب علاوه بر تحت‌الحمایه عدن‌به تنهائی ۱۱ شیخ و امیر وجود دارد وهیچیك از آنها مایل به از دست دادن اقتدارات و عناوین خود نیستوعلاوه بر این وزارت مستعمرات نیز نمی خواهد با ترتیبات جدید بار اضافی بر دوش انگلستان گذاشته شود ، زیرا تجدید نظر در تشکیلات سیاسی بدون اقدام در بالارفتن‌سطح زندگی مردم این منطقه امری بی‌ثمر خواهد بود .

از فردا سه شنبه ۳ آبانماه

بارانی برای آقایان وآقاپسرها

صددرصد آمپرمآبل

محصول معظمترین تهیه کننده بارانی در دنیا

((نینو فلکس آلمان))

دوآستره پوپلین وشانزان باآستر ابریشم وکرکی

بارنگبندی کامل

برای آقایان از ۱۸۵۰ تا ۲۷۵۰ ریال

برای آقاپسرها از ۸۵۰ تا ۱۷۰۰ ریال

ساعات کار:

صبح ازساعت ۸ر۵ تا ۱۲ر۵

بعدازظهر ازساعت ۳ر۵ تا ۸

جنرال مد

خیابان سعدی و کوچه برلن

آ-۲۸۰۴۶

شمارهٔ چهارم

توشه

مجله ماهانه منتشر شد

آ-۱۸۳۱۷ ۱-۵

دکتر حکیم اعلم

از مسافرت مراجعت نمود

آ-۱۸۱۶۳ ۱-۴

پرواز خیال

مجموعه شعر اثر:

ماه منظر سواد کوهی

منتشر شد

مرکزفروش کتابخانه امیرکبیر

ناصرخسرو -شاه‌آباد آ-۲۸۱۱۸

مژده بدوستاران وعلاقه‌مندان شطرنج

از صبح فردا مجله شماره ۱۳ شطرنج به طرز نوینی تهیه شده از روزنامه فروشها مطالبه فرمائید . آ-۱۸۵۳۳

حقوق زن دراسلام واروپا

تالیف آقای حسن صدر تجدید چاپ شده ودر کتابخانه ابن سینا بفروش میرسد.

حقوق زنان مسلمان با حقوق زنان کشورهای غربی مخصوصا فرانسه بدقت مقایسه شده است.

۱-۳ آ-۱۸۵۳۹

پارچه‌های عالی انگلیسی

ازقبیل کشمیر- ورستد - ساکسونی- فلانل وغیره ساخت

HOLLAND & SHERRY LONDON

قواره های مخصوص

برای لباس وپالتو

در فروشگاه الگانس

۴۸۶ خیابان فردوسی-ساختمان ارفرانس تلفن ۴۵۰۰۹

خیاط ایتالیائی آقای آنریکو برای تحویل سریع

شیکترین لباس آماده است

آ-۲۷۷۷۶

تودیع

چون بمسافرت اروپا میروم وفرصت که‌اجازه دیدار دوستان و همکاران عزیزرا نمیدهد، بدینوسیله ازهمگی خداحافظی میکنم و خواستار سعادت وسلامت ایشان هستم.

آ-۲۸۱۲۰ فریدون -کار

دکتر سهیل مجد

رئیس درمانگاه جراحی دانشکده‌پزشکی

جراح انستیتو سرطان

اوقات پذیرائی بعداز ظهرها خیابان‌جمشید آبادشمالی تلفن۴۴۶۸۰

آ-۱۸۶۰۱ ۱-۳

اگهی

چون مشاهده شده که‌امضاءاینجانبه باتوساتوپری آقابابیان جعل‌شده لذا بدینوسیله بتمام‌بانکها اخطار میشود که‌ازاین تاریخ‌امضاءاینجانبه رابدون مهرمخصوص که‌دربانکها بامضاءاینجانب اضافه شده‌هیچگونه سندی اعم‌ازچك یاسفته وغیره خریداری ننمایند ودارندگان چنین‌سندی راجهت تکمیل ومجبورنمودن آن‌بمنزل اینجانب راهنمائی نمایند.

آ-۲۸۱۱۰

باکمال تاسف درگذشت مرحومه مغفوره شادروان **کافیه سلطان** والده آقایان سیدرضا وحاج سیدباقر وحاج سیدمحمد موسوی اصفهانی را باطلاع دوستان و آشنایان محترم میرسانند . مجلس ختم آنمرحومه در روزسه‌شنبه ۱۳آبان‌ماه‌جاری ازساعت ۳تا۵ بعدازظهر درمسجد امامزاده یحیی‌منعقدمیباشد . ختم زنانه درهمانروز درمنزل شخصی حاج‌سید محمد موسوی واقع درخیابان ری‌کوچه دربدار برقرار است .

سیدرضا وحاج‌سیدباقر وحاج سیدمحمدموسوی‌اصفهانی
حاج میرزا علیمحمد و حسین منشی زاده - علیمحمد تکین
سیداحمد وسید قاسم وسید حسین وسیدجواد وسیدجلال
موسوی اصفهانی - میربیوك تربتی - عباس چهره

آ- ۱۸۵۶۹

بعموم بازماندگان آنمرحومه مصیبت وارده را تسلیت می دهیم

درگذشت ناگهانی شادروان محمدعلی‌منشورگرکانی راکه از کارمندان باسابقه وصدیق راه‌آهن بوده باستحضار اقوام وهمکاران و دوستان آنمرحوم میرساند مجلس ختم ساعت ۹ تا۱۱ صبح روزسه‌شنبه ۱۳ر۸ر۳۷ درمسجدارك برقرار است .

راه‌آهن دولتی ایران

باکمال تاثر فاجعه درگذشت جانگداز مرحوم مغفور **محمدعلی‌منشورگرکانی** را باطلاع عموم بستگان ودوستان میرساندمجلس‌ترحیم‌آنمرحوم ازساعت ۹تا۱۱ روزسه‌شنبه ۱۳ ماه‌جاری درمسجد ارك وختم زنانه عصر همانروز در خیابان دلگشا - سه‌راه دلگشا -کوچه‌حسن‌آباد - منزل‌امام منعقد میباشد

خانواده‌های **منشورگرکانی - قریب - جهانگیری-نورائی امام - سلیمی**

آ-۱۸۶۱۱

حادثه ناگوار را بعموم بازماندگان آنمرحوم تسلیت میدهیم

بمناسبت فوت شادروان **اسمعیل‌گرجی** افسرشهربانی درتاریخ ۱۳ آبانماه ۳۷ مجلس ترحیم درمسجد انصار واقع درخیابان هدایت چهارراه ولی‌آباد از ساعت ٤ الی٦ بعداز ظهر منعقد خواهد بود .

مهندس عباس فرهمهر - بانونزهت بهشتی - علی‌اصغر امیرابراهیمی - حسین شعراوی - محمدرضا خلیلی‌عراقی مهدی سعادت

آ-۲۸۱۶۲

ببازماندگان آنمرحوم مصیبت‌وارده را تسلیت‌میدهیم

آگهی انتخاب دستیار

پزشکی اصفهان برای بخش داخلی بیمارستان ثریا وابسته بدانشکده پزشکی احتیاج بیکنفر دستیار دارد داوطلبین میتوانند با دردست داشتن مدارك علمی لازم‌جهت‌ثبت نام‌درتهران باداره کل‌تعلیمات عالیه وروابط فرهنگی دراصفهان بدفتر دبیرخانه دانشگاه اصفهان واقع درخیابان چهارباغ مراجعه وثبت‌نام نمایند استخدام داوطلب پس از تصویب بودجه سال ۳۷ طبق مقررات بعمل خواهد شد.

مدت ثبت نام ازتاریخ ۷ر۱۳ لغایت ۳۷ر۸ر۱۳ خواهد بود .

آ-۲۵۶۷۸ سرپرست دانشکده پزشکی اصفهان - دکتر ریاحی

بقیه آگهی های ترحیم وتسلیت درصفحه ۱۷

بیمارستان آمیزشی- مجاری ادرار - سستی وناتوانی میدان‌بهارستان خیابان صفی علیشاه دکتر یحیی صدری

۲-۱۲ آ-۱۸۴۱۵

بسم‌الله‌الرحمن الرحیم

بمناسبت رحلت طوبی مقام آقای ابراهیم خبیر(خبیر خاقان سابق) والد ماجد آقایان سرهنك‌زاده خبیری و حاج‌محمدعلی خبیری وسرگرد محمود خبیری که از رجال معمر ومتقی وپرهیزکاربوده درسن یکصدوهیجده سالگی برحمت‌ایزدی پیوست روزسه‌شنبه ۱۳ آبان ازساعت ۳تا۵ بعداز ظهر درمسجدمجد مجلس فاتحه خواهدبود انشاءاله عموم طبقات محترم و برادران ایمانی موفق بشرکت در ترحیم وقرائت قرآن مجید خواهندشد .

والسلام علی‌من‌اتبع‌الهدی
الاحقرمحمدالموسوی‌البهبهانی عفی‌عنه

وزارت پست وتلگراف وتلفن باکمال تاسف درگذشت **آقای ابراهیم خبیر** (خبیرخاقان-سابق) راکه ازکارمندان صدیق‌وبازنشسته اینوزارت بوده‌اند باطلاع عموم میرساند مجلس‌ختم آنمرحوم در روزسه‌شنبه ۱۳ آبانماه جاری از ساعت ۳ تا ۵ بعدازظهر درمسجد مجد برقرار خواهد بود .

آ- ۱۸۵۸۱ **وزیر پست وتلگراف وتلفن -مهندس‌اشراقی**

باکمال تاسف درگذشت مرحوم آقای خبیر(خبیرخاقان) که از محترمین و صلحاء فارس واز صاحبمنصبان قدیمی وزارت پست‌وتلگراف بودند باطلاع عموم دوستان‌میرسانیم مجلس ختم آنمرحوم روزسه‌شنبه ۱۳ آبان ازساعت ۳تا۵ بعدازظهر درمسجد مجد منعقداست

حاج‌میرزامحمدرضا فاطمی شیرازی-استخر-صدرزاده باقر بوشهری - دهقان -صارمی -حکمت - امید سالار - عبداله‌دشتی - محمد دانشور

خانواده‌های **خبیری - عبده -کشاورزصدر - ربیعی فسائی - ارگانی - فتاحی نوری - سروش - رفعت‌جاه - هشترودیان-نیو - مهذب -وکیل- لاجوردی - بنی‌هاشمی حمیدی - مکری** درگذشت مرحوم **آقای ابراهیم خبیر (خبیر خاقان)** را باکمال تاسف به‌اطلاع اقوام و دوستان‌وآشنایان میرساند مجلس ختم مردانه روزسه‌شنبه ۱۳ آبان ازساعت ۳تا۵ بعدازظهر درمسجدمجد منعقد است و مجلس ختم زنانه درهمانروز و همانساعت درمنزل آقای حاج محمدعلی خبیری واقع درخیابان جنوبی امجدیه برقرار خواهدبود.

افسرالملوك خبیری - شکوه‌الزمان خبیری-فرح‌الملوك خبیری - مهدی‌سرهنك‌زاده خبیری - حاج‌محمدعلی‌خبیری سرگردمحمودخبیری - محمدبروجردی‌عبده - سیدمحمدعلی کشاورزصدر - محمدعلی‌ربیعی - سیدعبداله فسائی -حاج محمدقاسم‌ارگانی - حاج‌کاظم‌فتاحی‌نوری - دکترمهدی‌عبده صادق سروش - غلامرضا رفعت‌جاه - دکتر غلامرضا هشترودیان - مهندس علی‌نیو - علی‌وکیل - دکتر جواد مهذب - احمدعلی‌خبیری -کریم‌خبیری - عبدالخضرارگانی مرتضی لاجوردی -حبیب‌اله بنی‌هاشمی- ابوالفضل‌حمیدی مکری

آ-۱۸۵۵۹

درگذشت آقای ابراهیم خبیر را بخانواده‌های محترمی که دراین حادثه عزادارند بویژه بازماندگان آنمرحوم تسلیت میدهیم

باکمال تاسف وتالم درگذشت **بانوسکینه حیدری** را باطلاع اقوام وآشنایان میرساند مجلس‌ختم مردانه ازساعت ۳ الی ۵ بعدازظهر روزسه‌شنبه ۱۳ر۸ر۳۷ درمسجد ارك و مجلس زنانه درهمانروز و همانساعت درخیابان شهناز کوی دماوند منزل حیدری منعقد میباشد.

علی‌اکبرحیدری - حسین‌کاظم‌عرب - عباس‌شاهرخشاهی محسن‌بختیاری- هوشنك‌حیدری - هادی‌کاظم‌عرب-داریوش حیدری -مهدی‌کاظم‌عرب - محمودکاظم عرب آ-۱۸۵۷۵

بعموم بازماندگان آنمرحومه مصیبت وارده را تسلیت میدهیم

بانهایت تاسف فوت جانگداز مرحوم **حسن فولادپور** فرزند آقای محمدفولادپور را باطلاع بستگان و دوستان میرساند مجلس‌ختم مردانه روزسه‌شنبه ۱۳ آبانماه ۳۷ ازساعت ۳ونیم الی ۵ونیم بعدازظهر درمسجد غفوری واقع درخیابان نواب چهارراه سالار ومجلس ختم زنانه درمنزل شخصی واقع درخیابان سینا روبروی بیمارستان ثریاکوچه وزیری منعقد میباشد .

مصطفی‌فولادپور - علی‌راجی - احسانعلی‌فولادپور - محمدحسین‌بدیعی - غلامحسین‌بدیعی - محمداعلم نقوی اسداله هوشمند - حسین‌فولادپور - یداله‌فولادپور-محسن فولادپور - اسداله‌فولادپور

آ-۱۸۶۸۱

بعموم بازماندگان آنمرحوم مصیبت وارده را تسلیت می دهیم

عرض تشکر

خانواده‌های **مهرافزا - دستجردی - تمنائی - جعفری مسجی** وسایر خانواده‌های وابسته ازکلیه آقایان علماء عظام‌وبازرگانان محترم واصناف محترم وسایرخویشاوندان ودوستان‌گرام مخصوصا ریاست صنف‌محترم صباغ که‌در مراسم تشییع جنازه ومجالس ختم وشب هفت مرحوم آقای استاد محمدمهرافزا صباغ قدم‌رنجه فرمودند تشکر و سپاسگذاریم وچنانچه‌بعلت‌تالمات روحی‌تاخیری‌درشرفیابی حضوری‌حاصل‌شده معذرت وپوزش طلبیده‌موفقیت‌وسعادت همگی‌را از ایزد متعال مسئلت مینمائیم آ-۱۸۵۹۳

اظهار تشکر

بدینوسیله ازجناب آقای دکتر همایون‌فر مدیر کل تدارکات کل کشور و کارمندان ادارات وزارت دارائی ودوستان و آشنایان گرام که درتشییع جنازه و مجلس ختم و شب هفته‌مرحوم (ابوالقاسم‌واحدی اشتهاردی) قدم‌رنجه فرموده و خانواده داغدیده اورا باحضورخودشان تسلی داده‌اند بینهایت سپاسگزار و همیشه موفقیت و سعادت همگی را از درگاه خداوند خواستاریم .

حبیب‌الله کاظم زاده - مهندس عباس ئیك منش

آ-۱۸۶۰۵

در پارلمان انگلستان گفته شد

مردم از ترس مالیات ازدواج نمیکنند!

یك زن ومرد انگلیسی برای آنکه مجموع درآمدشان مشمول مالیات میشود مدتهاست بطور غیرمشروع بایکدیگر زندگی میکنند

لندن- رویتر- در پارلمان انگلستان اعلام شد که یك مهندس با داشتن درآمد سالانه ۵ هزار لیره استرلینك بایك زن نویسنده که درآمد سالانه اش متجاوز از ۱۵۰۰ لیره میباشد بدون عقد ازدواج بایکدیگر زندگی می کنند زیرا درصورت ازدواج مجموع درآمدشان مشمول مالیات شده و باید ۵۳۶ لیره مالیات بدهند.

پالمر نماینده محافظه کار که این موضوع راافشا کرد از دولت انگلستان تقاضا نمود که درقانون مالیات و امتیازات غیر منطقی مالیاتی تغییراتی داده شود.

پالمر گفت: این زن وشوهر که اکنون دارای فرزند نیز می باشند برای فرار از دادن مالیات بطور رسمی ازدواج نمیکنند وتابحال به عناوین مختلف ازپرداخت مالیات خودداری کرده ومبالغ زیادی رااز این راه ذخیره کرده اند.

مبارزات انتخاباتی فرانسه آغاز شد

درانتخابات کنونی هریك ازرای دهندگان مستقیما بکاندیدای مورد نظر خود رای میدهد

پاریس -آسوشیتدپرس -امروز مبارزات انتخاباتی در سرتاسر فرانسه شروع شد و نامزدهای انتخاباتی شروع به فعالیت نمودند. رای گیری در روزهای ۲۳ و ۳۰ نوامبر بعمل خواهد آمد و فرانسویان ۴۶۵ نماینده برای پارلمان جدید انتخاب میکنند.

تمام احزاب سیاسی باستثناء حزب کمونیست و پوژادیستها از ژنرال دوگل و سیاست داخلی و خارجی او حمایت و پشتیبانی میکنند ومعتقدند که ژنرال دوگل می تواند وضع داخلی فرانسه را تثبیت نموده و مقام و موقعیت جهانی این کشور را باز گرداند.

تا بحال ٤ هزار نفر نامزد انتخاب برای پارلمان جدید گردیده اند ولی تعداد اینها تا روز چهارشنبه مسلما تقلیل خواهد یافت زیرا هر نامزدی باید معادل ۱۰۰ هزار فرانك بعنوان ودیعه به صندوق دولت بپردازد.

رای مستقیم

بموجب قانون جدید انتخابات جمهوری پنجم فرانسه دیگر مانند گذشته کرسی ها بین احزاب به نسبت آرائی که داده اند تقسیم نمیگردد بلکه هرکس مستقیما به شخص دلخواه خود رای می دهد.

دوگل در حال حاضر از فعالیتهای سیاسی مربوط به انتخابات ظاهرا کناره گرفته و از کلیه احزاب سیاسی نیز تقاضا کرده است که اسم اورا در جریان مبارزات انتخاباتی بمیان نیاورند ولی عده ای ازاحزاب بابردن اسم دوگل مشغول فعالیت شده اند.

مهمترین حزب جدیدی که بنفع دوگل فعالیت میکند حزب اتحادیه طرفدار جمهوری جدید به رهبری ژاك سوستل وزیر اطلاعات و عامل شماره یك کودتای ۱۳ مه علیه جمهوری پنجم می باشد.

حزب جدید دیگر بنام (تجدید عهد ووفا) میباشد که به تمام طرفداران رژیم سابق اعلان جنك داده است.

پاپ تاجگذاری میکند

شخصیتهای برجسته جهان برای شرکت در مراسم تاجگذاری وارد واتیکان میشوند

واتیکان- رویتر- روز سه شنبه حضور نخست وزیران وشاهزادگان وروحانیون درجه اول مذهب کاتولیك مراسم تاجگذاری پاپ جان بیست و سوم صورت خواهد گرفت.

پادشاه وملکه دانمارك برای شرکت در مراسم مزبور قبلا وارد رم شده اند. از تمام نقاط جهان شخصیتهای مهم مرتب وارد رم میشوند وانتظار میرود که تعداد آنها تا فردا به یك هزار نفر برسد.

کلیه مراسم مزبور بوسیله تلویزیون ها در سرتاسر اروپا پخش میشود.

پاپ جدید مرتبا مشغول مشاوره با کاردینالها در باره برگزاری مراسم تاجگذاری خود میباشد. این مراسم مدت پنج ساعت طول خواهد کشید.

یکی دیگر از ۵ قلوها بچه دار شد

مونت رال- آسوشیتدپرس- آنت دیون یکی از ۵ قلوهای مشهور کانادائی روز گذشته پسری زائید. بچه ومادر هردو سلامت هستند.

دیون دومین نفر از ۵ قلوهای مشهور کانادا است که فرزند می آورد. خواهرش سیسل برای اولین بار درسپتامبر گذشته صاحب فرزند شد.

برای انقلابیون عمان اسلحه ومهمات میرسد

نیروهای انگلیسی مرتبا درشیخ نشین مسقط وعمان تقویت میشود

قاهره- آسوشیتدپرس- یك سخنگوی ملیون عمان درقاهره گفت که نیروهای بریتانیائی مرتبا برای تقویت وضع دفاعی این کشور و سرکوبی اغتشاش کنندگان وارد میشود سخنگوی مزبور گفت فعلا جنك دربرخی از نقاط این شیخ نشین جریان دارد.

صالح بن علی الهرسی گفت بریتانیا ادعا میکند که درعمان جنگی نیست و انقلابی وجود نداردو میخواهد باین وسیله افکار عمومی جهانیان رافریب دهد.

نیروهای انگلیسی که در اختیار سلطان مسقط بودند در تابستان سال گذشته یك انقلاب را درعمان سرکوبی کردند اما رهبر انقلابیون فرار کرد و اکنون مشغول فعالیت علیه انگلیسها میباشد.

اسلحه ومهمات

نیکوسیا- رویتر- طبق گزارشهای موثق اسلحه ومهمات زیادی اخیرا به واحدهای انقلابی رسیده زیرا بر شدت حملات آنها به نیروهای انگلیسی ونیروهای طرفدار سلطان مسقط افزوده شده است.

گزارشهای رسیده همچنین حاکی است که واحدهای انگلیسی در آن ناحیه تقویت شده اند وسلطان مرتبا تقاضای نیروهای بیشتری برای دفاع درمقابل حملات ملیون مینماید.

۵ نفر کشته شدند.

لندن- آسوشیتدپرس- گزارشهای واصله به لندن حاکی است که در زدوخوردبین انقلابیون و نیروهای انگلیسی در عدن ۵ نفر کشته شدند این اغتشاشات بدنبال محکومیت دو روزنامه نگار باتهام رشوه خواری آغاز شد. گزارش دیگر میگوید که ۴۰۰ نفر باتهام شرکت درتظاهرات وحمله به اتومبیلها و مغازه ها دستگیر گردیده اند.

اتحادیه های کارگری اعتصاب را شکستند ومقررات مربوط به منع عبور ومرور ملغی شد.

کنسرو بجای مشروب

پراك- آسوشیتد پرس- درپراك اعلام شد که رژیم کمونیستی چك اسلواکی دستور داده است کلیه کارخانجات مشروب سازی تبدیل به کارخانجات کنسروسازی وتهیه مشروبات غیر الکلی بشوند.

مردم چك اسلواکی پس ازفرانسویان و سوئدیها از لحاظ صرف مشروبات الکلی در اروپا نظیر ندارند.

اسکندر میرزا عازم لندن شد

کراچی - رویتر - همانطوریکه پس از انتصاب ژنرال محمدایوب خان بریاست جمهوری پاکستان اعلام شده بود ژنرال اسکندر میرزا رئیس جمهوری سابق اینکشور از پاکستان خارج شد.

ژنرال اسکندر میرزا باتفاق همسرش باهواپیما بلندن پرواز کرده است. وی پس از روی کارآمدن ژنرال محمد ایوب خان چند روزی درناحیه کتا واقع درحومه کراچی باستراحت پرداخت ولی حدس زده میشد که درپاکستان نخواهد ماند وی هنگام عزیمت از کراچی ازمصاحبه با خبرنگاران خودداری کرد و هنوز معلوم نیست که چه نقشه هائی برای آینده خود طرح کرده است.

چین ملی بدون اطلاع امریکا چین کمونیست را بمباران میکند

فعالیت آتشبارهای چین کمونیست که مرتبا جزیره کموی راگلوله باران میکردند تاحدزیادی تخفیف یافته وآسوشیتدپرس ازتایپه خبر داده که وزارت دفاع چین ملی اعلام کرد که ازغروب روز شنبه توپخانه کمونیستها درسکوت کامل فرورفته وازتیراندازی به طرف جزیره کموی خودداری نمودند.

دیروز درجزیره کموی آرامش برقرار بودوازلحاظ طول مدت آتش بس صرفنظر ازدوهفته ای که بکلی توپخانه کمونیستها خاموش بود بی سابقه میباشد.

این اقدام کمونیستها بیشتر تعبیر بیك نوع آتش بس عملی شده ودر عین حال باید گفت که نمیخواهند بااعلام آتش بس حیثیت خود را از دست بدهند.

بمباران میکنیم

طبق گزارش خبرگزاری فرانسه - چنك چن نخست وزیر ومعاون ریاست جمهوری چین ملی در تایپه اعلام نمود که چنانچه چین کمونیست حمله وسیعی را علیه جزایر ساحلی آغاز نماید چین ملی بدون آنکه با امریکا مشورتی بعمل آورد پایگاههای مهم و اصلی کمونیستها را در خاك چین اصلی بمباران خواهد کرد.

نخست وزیر چین ملی سپس خاطر نشان ساخت تاکنون ما از اینکه توانسته ایم به توپخانه چین کمونیست پاسخ گوئیم خوشنود می باشیم چنانچه هواپیماهای چین کمونیست مجددا بمباران جزایر ساحلی را آغاز کنند حمله توپخانه هوائی ما علیه آنها شروع شده وازطرفی هواپیما های شکاری ما مجبور خواهند بود برای سرنگون ساختن آنها هواپیماهای مزبور راحتی تاداخل خاك چین اصلی دنبال کنند.

چنك چین درمورد پیاده شدن نیرو های چین کمونیست اظهارنمود چنانچه چین توده ای ناگهان تصمیم به پیاده

بقیه در صفحه چهارم

حملات ملیون الجزائر ادامه دارد

نیروهای ملیون توانستند درخطوط فرانسویها شکاف ایجاد کنند

تونس -رویتر -جبهه نجات ملی الجزایر اعلام کرد که در نتیجه حملات ملیون به خطوط دفاعی وسیمهای خاردار برق دارومناطق مین گذاری شده فرانسویان بین تونس والجزایر شکاف های زیادی در خطوط فرانسویان پدید آمده وملیون توانسته اند به پیشرفت هائی نائل آیند.

فرانسویان برای جلوگیری ازفعالیت ملیون که بنابادعای آنها پایگاهشان در خاك تونس است مبادرت به ایجاد خطوط دفاعی در سیمهای خاردار با جریان برق ومین گذاری نموده و خواسته اند که از ورود ملیون بخاك الجزایر جلوگیری کنند.

ملیون الجزایر امروز گفتند که به فرانسویان تلفات سنگین در نتیجه حملات شدید ودسته جمعی انقلابیون وارد آمد.

اما اعلامیه مقامات نظامی فرانسه در الجزایر میگوید که در مرز تونس فقط ۹ حادثه پیش آمد که طی آن یك سرباز فرانسوی مجروح گردید.

فرانسویان برای اثبات ادعای خود وتکذیب لاف وگزاف ملیون ازخبرنگاران جرائد تقاضا کرده اند که از جبهه تونس بازدید نمایند.

کریم بن قاسم وزیر جنك دولت موقتی الجزایر در تونس گفت که عده ای آمریکائی وآلمانی بطور داوطلب تقاضا کرده اند که در صفوف ملیون الجزایر علیه فرانسویان بجنگند.

دوزندگی ریکاردو

سالن دوزندگی زنانه و مردانه ریکاردو به اطلاع میرساند که استاد طراح کارمن دورسارنیو از ایتالیا بازگشته است. سالن دوزندگی بانوان تحت نظارت آقای تونینو می باشد. خیابان شاهرضا جنب سینما تاج مقابل سینمارویال تلفن ۳۷۳۰۰

آ-۱۸۳۶۵ ۱-۳

گومولکا در مسکو

خروشچف وگومولکا دبیرکل حزب کمونیست لهستان در خیابانهای مسکو باحساسات مردم پاسخ میدهند.

بشر پس از مسافرت فضائی حافظه خودرا ازدست میدهد

سانفرانسیسکو- آسوشیتدپرس- فلی کینگر جراح نیروی هوائی امریکا ضمن اظهارات خود در کنگره جراحان که در یك سازمان بین المللی است گفت که یکی از بزرگترین مشکلی که دانشمندان علوم فضائی باآن مواجه گردیده اند موضوع بازگشت افراد بشر از مسافرت به سایر سیارات میباشد بنحوی که از لحاظ اعصاب تغییری در وضع آنها پیدا نشده باشد.

فلی کینگر گفت اکنون دانشمندان براین عقیده اند که مسافرین سایر کرات پس از بازگشت حافظه خود را از دست داده وقادر به بازگوئی آنچه که دراین سفر احساس کرده اند نمیباشند.

اکنون کلیه مشکلات مربوط به مسافرتهای یکی دوروزه در فضا با هواپیماهای سریع السیر حل شده است ولی تجربیاتی درباره نتایج و اثرات یك مسافرت ۳۰ روزه درفضا هنوز بدست نیامده است و معلوم نیست که چگونه میتوان در مدتی باین طولانی بشر بتواند دریك محفظه کوچك زنده بماند. مسئله تعریق و رطوبت حاصله از آن و کم شدن آب بدن وراه رساندن آب مجدد به مسافر فضائی و تاثیر امواج نامرئی و تشعشع موجود در طبقات بالای جو هنوز حل نگردیده و باید مطالعات دقیقی درباره هریك بعمل آید.

پاسترناك تعادل اعصاب خودرا از دست داده

دولت شوروی مجازاتی راکه برای نویسنده معروف درنظر گرفته بود اجرا نخواهد کرد

مسکو -خبرگزاری فرانسه- بنظر میرسد که ماجرای پاسترناك پایان یافته ویادرشرف اتمام است.

تنها مطلبی که اینك هرکسی از خود سئوال کرده وعلاقمند بدانستن آنست این موضوع است که آیا دولت شوروی حقیقتا وی را ازتابعیت شوروی محروم ساخته و نویسنده معروف را ازخاك آن کشور اخراج خواهد کرد یانه اما پس از انتشار اعلامیه خبرگزاری تاس بطور کلی حدس زده میشود که مقامات دولت شوروی مجازاتی راکه برای وی در نظر گرفته بودند اجرا نخواهند کرد وبوریس- پاسترناك بزندگی خود در خاك شوروی ادامه خواهدداد.

در اعلامیه تاس نه تنها اشاره به سلب تابعیت و اخراج بوریس - پاسترناك نشده بلکه تاکید گردیده که وی میتواند درشوروی بماند یا آنکه از این کشورخارج شده وبرای دریافت جایزه نوبل عازم استکهلم گردد. بدین ترتیب بنظر نمیرسد که پاسترناك از شوروی طرد شود اما مسئله ترك تابعیت وی ضمن مطابقت بامسائل حقوقی مورد رسیدگی قرار خواهد گرفت.

محروم ساختن از تابعیت شوروی بموجب قانون ۱۹ اوت ۱۹۳۸ پیش بینی شده رسیدگی باین امر در صلاحیت دادگاه بوده ویا آنکه رئیس کشور مستقلا میتواند کسی رااز تابعیت شوروی محروم سازد.

مسکو- چندین نفر از خبرنگاران روزنامه های غربی امروز موفق شدند باخانم پاسترناك که زن ۶۳ ساله ای است مصاحبه کنند. خانم پاسترناك بخبرنگاران جراید اظهار داشت که وضع روحی شوهرش در اثرانتشار اخباری که درباره کتاب وی همه جا برسرزبانها است وغوغائی که در این مورد براه افتاده خوب نیست و اکنون وی دریك هیجان روحی شدید بسر میبرد وتعادل اعصاب خودرااز دست داده است.

خانم پاسترناك از خبرنگاران درخواست کرد باتقاضای مصاحبه و گرفتن عکس به تشدید بیماری شوهرش کمك نکنند واورا آرام بگذارند.

آقای صدرالدین علامه

از انتصاب جنابعالی به معاونت اداره ثبت کرج بی نهایت خرسند موفقیت بیشتریرا آرزومندیم - دفتر خانه های طالقان

حسین غفاری- سیدعلی میرسعیدی

دارندگان محترم اتومبیلهای فولکس واگن

تعمیرگاه جنرال اولین تعمیرگاه اتومبیلهای فولکس واگن در ایران باسوابق و تجربیات پنجساله خود در انجام تعمیرات اتومبیلهای فولکس واگن مجددا با بازگشت متخصص و مدیر فنی تعمیرگاه از مسافرت باکار گران مجرب و ورزیده اتومبیل مشتریان را با ضمانت نامه قسمت تعمیر شده و هزینه کم در اسرع وقت تعمیر و تحویل مینمایند.

نشانی خیابان فرانسه مقابل سفارت فرانسه خیابان صباح کوچه درجانی تلفن ۴۳۴۶۲

۱۸۵۰۵ آگهی از پیك

آرا
شامپو ویتامینه
آخرین نتیجه تحقیقات علمی
شامپو آرا دارای ویتامینهای مخصوص رشد مو
و تقویت پیاز مو بوده از ریزش و شوره سر جلوگیری مینماید
تنها شامپوئی است که فرمول آن برای
هر نوع سر تطبیق داده شده
همیشه شامپو آرا
مصرف نمائید.

مرکز پخش: شرکت ناصح مقابل فروشگاه فردوسی اول کوچه سیرک تلفن ۳۹۶۶۸
نماینده فعال درتهران وشهرستانها میپذیریم

کشور صنعتی اتریش
بهترین فرآورده خودرا
بنام
دیک زود پز وسو
به بانوان خانه دار
تقدیم میکند
نماینده انحصاری همایونیه سرای چیت ساز - از شهرستانها که نماینده نداریم نماینده فعال میپذیریم

شرکت سهامی فارو عامل فروش
فرشهای مدرن عمواوغلی
به کلیه خانواده ها مژده میدهد که فرشهای آنها را بافرشهای معروف عمواوغلی تعویض مینماید.
شرکت سهامی فاروانتهای شرقی تخت جمشید
آ-۲۸۰۴۴ تلفن ۳۵۹۰۹

((ادسل))
بعلت نزدیك شدن سال ۱۹۵۹ دو دستگاه اتومبیل ادسل مدل ۵۸ با شرائط سهل بفروش میرسد:
نمایشگاه فیات دروازه دولت
تلفنهای ۳۳۶۰۴-۳۸۶۳۸-۳۸۶۳۷
آ-۲۷۸۶۲ ۱-۳

بدینوسیله از زحمات بی شائبه جناب آقای دکترمروستی که عمل لوزه اینجانب راباکمال مهارت انجام داده اند و همچنین آقای دکتر مدرسی وکلیه کارکنان بخش حلق و گوش بینی بیمارستان پهلوی تشکر میکنم موفقیت همگی رااز خداوند متعال خواهانم

محمود صدری

ضربه های چاقو درکودالها. کاروانسراها وقهوه خانه های اسرارآمیز تهران درفیلم جنوب شهر باشتراك: فخری خوروش محصول ایران نما ۱۳۳۷

شوروی درآستانه‌پرتاب موجودزنده بفضاوبرگرداندن‌آنست

از تاریخ پرتاب سك «لایکا» بفضا اکنون درست یکسال میگذرد

مسکو- خبرگزاری فرانسه .یکسال قبل در چنین روزی برای اولین بار «لایکا» در داخل یکی از اقمار مصنوعی که شوروی به آسمان پرتاب کرد مسافرت یك هفته‌ای خود را بدور زمین آغاز نمود .ولی دانشمندان شوروی باتمام کوششی که‌بکاربردند موفق به بازگرداندن سگی که دراین قمر به فضا فرستاده شده بودنشدند اما امروز شورویها در آستانه‌پرتاب قمر مصنوعی هستند که موجودزنده‌ای را باخود به فضا حمل‌کرده وبازگرداند

قبل از ورود

پروفسور پارین عضو انستیتوی پزشکی شوروی طی مقاله‌ای که تحت عنوان «قبل از ورود انسان درفضا» در روزنامه ایزوستیا درج کرده است نتایج زیست شناسی که ازفرستادن لایکا به فضا بدست آمده مورد تجزیه وتحلیل قرارداده ومینویسد .

لایکا سبب شد که ما اطلاعات و تجارب زیادی در مورد مسافرت‌انسان بفضا بدست آوریم واینك لازم‌است که بابکار بستن آزمایشهای قبلی مانند سال گذشته موجود زنده‌ای به فضا فرستاده شود بنحوی‌که‌بازگشت آن بزمین حتمی باشد .

اشعه زیانبخش

پرفسور پارین سپس مینویسد : چنین آزمایشی ضرورت دارد زیرا باید بطور قطعی درجه شدت وتاثیر اشعه زیانبخش ماوراء جو حساب شود تابتوان پیش بینی های لازم را برای انسانی که‌اولین مسافر خواهد بود انجام داد .

پروفسور پارین سپس میافزاید : دانشمندان شوروی تاکنون در آزمایشگاه های‌خود با موفقیت های بزرگی دراین مورد روبرو شده‌اند.

لایکا

در۳ نوامبر ۱۹۵۷ لایکا مسافرت خودرا شروع کرد و درتمام یك هفته‌ای که‌او به دورزمین‌میچرخید تمام جراید و مطبوعات دنیا ازخود سئوال میکردند آیا دانشمندان شوروی خواهند توانست سك‌مزبور را بزمین بازگردانند ؟

روسها موفق بانجام چنین کاری نشدند اما مطبوعات شوروی همگی از آن‌زمان‌تکیه‌براین اصل کرده‌اند که باید قمر مصنوعی‌آینده شوروی طوری درست شود که بازگشت حداقل قسمتی ازآن بزمین‌عملی گردد . طرحهای زیادی دراین باره ریخته شد و بالاخره در ماه اوت خبرگزاری تاس اعلام کردکه دوسك‌تاارتفاع ٤٥٠ کیلومتری‌زمین فرستاده شدند و سپس سالم بزمین بازگشتند .

یك قدم

اینك یك‌قدم بین آزمایش اخیر روسها و فرستادن یك موجودزنده به آسمان توسط قمر مصنوعی موجود است و چنانچه این قدم‌طی شود اشکالات عمده مسافرت‌انسان به فضا حل خواهد شد . اما شواهد امر نشان میدهد که دانشمندان شوروی موفقیت زیادی دراین‌مورد کسب کرده‌اند واحتمال دارد در همین روز ها این امر صورت‌واقع بخود گیرد .

جایزه نوبل فیزیك مدعی پیدا کرد!

پاریس -آسوشیتدپرس - دکتر لوسیین ماله دانشمند فیزیك دان فرانسوی مدعی است که اوسالها قبل از چرنکوف وکرانك وایگورو دانشمندان شوروی که امسال جوائز فیزیك‌نوبل راربودند موفق به‌کشف نورآبی شده‌است.

دانشمندفرانسوی اعتراض خودرا دراین مورد به‌آکادمی علوم سوئد فرستاده ومتذکر شده که‌توجهی به‌جایزه نقدی نوبل‌ندارد بلکه می خواهد زحمات او ازبین نرفته وحق اوبرسمیت شناخته شود.

حزب دموکرات درانتخابات امریکا پیروز میشود

مبارزات انتخاباتی شدید آمریکا بمرحله نهائی نزدیك میشود زیرا انتخابات نمایندگان کنگره امریکاروز سه شنبه آینده‌صورت خواهدگرفت . هری ترومن رئیس جمهوری سابق وادلای استیونسن رهبر حزب‌دموکرات آمریکا در هفته گذشته برای انتقاداز حزب جمهوریخواه مبارزات شدیدی‌را انجام دادند .

نیکسون اکنون در آلاسکا ایالت چهل‌ونهم آمریکاست وخود آیزنهاور نیز بامیدالکورن یکی از رهبران حزب جمهوریخواه در باره پیروزی این حزب در انتخابات وبدست آوردن کنترل مجلسین مذاکره کرد .مخبر رویتر از نیویورك اطلاع داده که از قرائن چنین معلوم میشود که حزب دموکرات دراین انتخابات پیروزی حاصل کند .

پیروزی دموکراتها

آمارهائی که در بعضی از جرائد آمریکا انتشار یافته حاکی ازپیروزی حزب دموکرات میباشد .

در این انتخابات کلیه ٤٣٦ نفر نمایندگان مجلس مبعوثان ویك‌سوم یعنی ۳٦ نفر از سناتورها و۳٤ نفر از فرمانداران ایالات تعیین میگردند. انتخابات در ایالت ماین درآمریکا برطبق یك سنت قدیمی بجای‌نوامبر در ماه سپتامبر صورت میگیرد ودر آلاسکا نیز روز انتخابات ۲۵ نوامبر میباشد .

شرط کنترل

برای آنکه حزبی کنترل کنگره را بدست داشته باشد باید در مجلس نمایندگان حداقل ۲۱۹ ودر مجلس سنا ۵۰ کرسی داشته باشد .بطوری که روزنامه مستقل نیویورك تایمز درباره‌نتایج‌انتخابات‌آینده‌پیش‌بینی‌کرده حزب دموکرات علاوه بر کرسی های فعلی هشت کرسی اضافی در مجلس نمایندگان و۲۰ کرسی در مجلس‌سنا بدست خواهدآورد.در تعدادفرمانداران نیز که اکنون ۲۹ نفر دموکرات و ۱۹ نفر جمهوریخواه میباشد تغییر جزئی حاصل خواهد شد .

فرانسه ازواردات نفت بی‌نیاز میشود

نیویورك - آسوشیتدپرس - بطوریکه روز نامه نیویورك تایمز مینویسد مذاکرات بین دو کمپانی نفتی بزرك امریکائی و فرانسوی برای استخراج نفت از صحرا در افریقا درجریان است ونمایندگان شرکت نفت استاندارد و کمپانی نفت‌فرانسه مشغول موافقت درباره تشکیل یك شرکت نفت در صحرا می‌باشند.

بنظر میرسد که‌پس‌از صرف‌چندین صد میلیارد فرانك ورفع اشکالات بزرك سیاسی اکنون فرانسه‌نزدیك به‌مرحله‌ای میرسد که از واردات نفت‌بی‌نیاز گردد.

نیویورك‌تایمز مینویسد: فرانسه پس از آلمان غربی از لحاظ‌صنایع به‌پیشرفتهای بزرگی پس از جنك نائل گردیده‌است .اما این‌کشور همیشه از لحاظ نداشتن منابع‌نفتی مواجه بایك‌مشکل‌بزرك‌بوده وقسمت اعظم درآمد ارزی‌خودرا صرف‌خرید نفت ازخارج مینماید واحتیاج‌فرانسه به‌کمك خارجی برای پیشرفت‌صنایع ازبین‌نرفته است.

انگلستان فقط پنج بمب هیدرژنی‌دارد

لندن - خبرگزاری فرانسه - روزنامه دیلی‌اکسپرس در شماره دیروز خود مینویسد دولت‌انگلستان بیش از ٥بمب هیدرژنی دراختیار ندارد و دولت شوروی‌ازاین موضوع کاملا آگاه است .

روزنامه مزبور سپس می‌افزاید جمع بمب‌های اتمی انگلستان فقط۳۰عدد است واین مقداربسیار ناچیز میباشد .

روزنامه مزبور سپس ضمن حمله شدیدی بدولت انگلستان تقاضا کرده است که‌دولت هرچه زودتر بودجه نظامی را افزایش داده وتوجه زیادتری به ساختن سلاحهای تاکتیکی اتمی مبذول دارد .

یك کاخ زیرزمینی

بقیه از صفحه اول

دستبرد به جواهرات

درگذشته عده کثیری برای بدست آوردن این جواهرات مقبره‌های سلاطین چین را که در طول دیوار چین قرار داشته مورد حمله ودستبرد قرار میدادند ولی چون مقبره‌ای که اخیرا کشف‌شده درنزدیکی پکن قرار داشته مورد دستبرد واقع نشده است .

مقبره وان لی‌یکی از سیزده آرامگاه پادشاهان چین میباشد که درحومه پکن قرار گرفته واکنون یك مخزن بزرگ آب‌ویك پارك‌عظیم در نزدیك آن ساخته میشود .

چنگ چنتو معاون وزارت فرهنك چین که درموقع حفاری دراین ناحیه شخصا حضور داشته دریکی از روزنامه‌های پکن نوشته :این آرامگاه در واقع یك کاخ زیر زمینی است که سه دربزرگ دارد که هرکدام آنها از یك قطعه سنگ‌مرمر ساخته شده وداخل آن دارای کریدورها واطاقهای متعدد است و بسیاری از جامها وظروف در این کاخ از طلا ساخته شده وحتی سلاحهائی از قبیل شمشیرولباسهای رزم همه جواهر نشان میباشند .

میزان جواهرات دراین کاخ بحدی است که بهای آنها را نمیتوان تخمین زد .

اجساد امپراطور وهمسرانش در آرامگاهی که باندازه قبر انسان ارتفاع دارد دفن شده و پارچه ابریشمی زربفتی آنرا پوشانده‌است .

لباسهای فاخر

مقدار زیادی لباس‌های فاخر و ظروف طلای ساخت کشورهای مختلف مانند هند و سیلان و ترکیه نیز دراین کاخ زیر زمینی یافت شده است .

وان‌لی سیزدهمین امپراتور سلسله مینگ میباشد که در سن ده سالگی بتخت سلطنت نشسته است .یکی از روزنامه‌های چین‌نوشت که تنها ۱۰ میلیون وششصد هزار اونس نقره در تزئینات این کاخ بکار رفته وگرچه از لحاظ عظمت ظاهری بپای اهرام مصر نمیرسد ولی از جهت کیفیت حتی از آنهم مهمتر است .اینك جواهرات پر بهای این کاخ که مدت چند قرن از نظرها مستور بوده بمعرض تماشای عموم گذاشته شده است

جناب آقای دکتر محمد مسعود جراح ومتخصص شکسته‌بندی

از مهارت‌و استادی که در عمل پای‌بنده علیرغم ناتوانی بقیه جراحان ابراز فرمودید بینهایت سپاسگزارم جامعه ایران بوجود جنابعالی افتخار میورزد . اجازه بفرمائید باردیگر سپاس‌خودرابمناسبت بازیافت سلامت پایم تقدیم نمایم . مهندس اصغر مشحون آ-۱۸۵۹۹

خلاصه اخبار

عمان -دیروز آخرین سربازان انگلیسی از بندر عقبه دراردن‌بوسیله کشتی خارج شدند وباین ترتیب تخلیه ۳هزار نفر سربازان‌انگلیسی ازاین کشور کامل شد .

***

لندن -وزیر مستعمرات انگلیس طی نطقی اظهار داشت :

دولت یونان میتواند اسقف ماکاریوس را بعنوان نماینده خود در کنفرانس سه جانبه ترکیه ، یونان وانگلستان تعیین نماید .

***

قاهره -وزیر جنك حکومت موقتی الجزایر اعلام کرد که عده‌ای از افسران آلمانی وامریکائی تقاضا کرده‌اند بطور داوطلب در ارتش آزادی بخش الجزایر استخدام شوند .

مونتگمری مینویسد:

متفقین میخواستند ترکیه را بنفع خود وارد جنك کنند

اگر نیروهای متفقین شش ساعت دیرتر به‌کمك میرسید شورویها دانمارك رااشغال کرده بودند- مطبوعات آلمانی از آیزنهاور دربرابر مونتگمری دفاع میکنند

لندن -آسوشیتدپرس -فیلدمارشال مونت‌گمری درکتاب خاطرات‌جنك دوم جهانی که اخیرا منتشر نموده مینویسد: متفقین میخواستند پس‌از خروج ایتالیا از صحنه جنك و شکست‌کامل آن‌کشور ترکیه را بعنوان یکی از متفقین بزرك خود وارد درجنك نمایند. ولی در سال ۱۹٤٤هنگامیکه نیروهای متفقین در انگلستان آماده تعرض به اروپا بودند مونت‌گمری به‌واحدهای تحت فرماندهی خوداطلاع داد که نقشه ورود ترکیه در جنك باطل شده است.

مونت‌گمری درسخنرانی خود در سال ۱۹٤٤خطاب به‌سربازان گفت: روزی خواهد رسید که ترکیه از روش‌فعلی‌خودپشیمان شده‌وآرزو کند که کاش‌سهمی درجنك بعهده می - گرفت ودوش بدوش متفقین وارد درجنك میشد.

اشغال دانمارك

مونت‌گمری در قسمت دیگر از کتاب خود مطلب مهم دیگری رادر باره امکان اشغال دانمارك بوسیله شورویها افشامیکند ومیگوید:هرگاه نیروهای متفقین‌شش‌ساعت دیرتر به ویزنار ولوبك رسیده‌بودند دانمارك‌از طرف ارتش‌شوروی که‌بسرعت‌بطرف غرب درحال پیشروی بود اشغال می گردید. اما نیروهای متفقین این مسابقه رابرای اشغال دانمارك‌ربودند ونگذاشتند شورویها این‌کشور را اشغال کنند.

مونت‌گمری ازواحدهای ارتش ۲۱ امریکا که بسرعت بطرف شمال آلمان پس ازپیاده شدن پیش‌رفتند تمجید نموده ومینویسد سرعت پیشروی اینها باعث‌شدکه قسمتی‌از آلمان زودتر بتصرف متفقین در آید.

عکس‌العمل

اولین عکس‌العمل آلمان غربی در مورد نوشته‌های فیلد مارشال‌مونت گمری روز گذشته در نشریه ولت- آم‌سونتاك پدیدار شد.

نشریه مزبورمینویسد: مونت‌گمری که ازایزنهاور بعلت عدم جسارت تنقید میکند خود نیزفاقد این‌صفت بود. زیراحوادث‌جنگهای‌افریقا بخوبی ثابت میکندکه مونت گمری در العلمین چه فرصت گرانبهائی در اختیارمارشال رومل روباه صحراها گذاشت تااوبتواند نیروهای خودرا بانظم وترتیب کامل تا ۲۵۰۰کیلو متری عقب‌ببردوبعداهم همین‌ارتشها فرماندهی سرلشگر فن ارنیم علیه ارتش مهاجم امریکا وارد کارزار شدند.

احمق بمعنای واقعی

فیلدمارشال اوچین‌لك که قبل‌از مونت‌گمری فرمانده‌نیروهای‌انگلیسی درشمال افریقابودیك احمق بمعنای واقعی بودزیرا مرتبا در صدد طرح نقشه‌تخلیه مصر وتسلیم آن به‌واحد های ارتش آلمان بود.

لرد الکساندر که زمانی تصور میشد از بهترین فرماندهان ارتش انگلیسی است ثابت کرد که مرد متفکری نیست.

نویسنده نشریه مزبور در پایان مینویسد :معلوم نیست که بدون ایزنهاور چطور ژنرالهای متفقین‌موفق به‌فتح جنك دوم میشدند.

در صورت حمله اسرائیل

بقیه از صفحه اول

مرزهای اردن ندارند اخبار مربوط‌به تمرکز قوای اسرائیل در مرزهای اردن وتصمیم این دولت جهت حمله به کشورهاشمی اردن فقط توسط رادیوهای قاهره وبغداد پخش‌شده‌و روزنامه‌هاو رادیوی عمان هیچگونه صحبتی در اینموردتاکنون نکرده‌اند.

ناظرین سیاسی پایتخت اردن‌معتقدند که هر چند صباحی رادیوی قاهره جهت استفاده تبلیغاتی دست به انتشار چنین خبری میزند وحال آنکه پایه واساس ندارد.

حمله رادیوومطبوعات مصر این‌مرتبه باتکیه به اظهارات بن گوریون‌نخست وزیر اسرائیل‌به خبرنگار یکی از روزنامه‌های لندن شروع گردید .

بن گوریون به مخبر روزنامه مزبور اظهار داشت که بهتر است قسمت غرب اردن بعنوان یك منطقه خلع سلاح شده شناخته شود .

جنك تبلیغاتی

اورشلیم -خبرگزاری فرانسه-دیروز شورای‌وزیران دولت اسرائیل پس از استماع بیانات مادام گلدامایر وزیر امور خارجه آن کشور در اطراف اقدامات جلسه اخیر سازمان ملل متحد به مسئله جنك تبلیغاتی که اخیرا مصر شروع کرده است‌رسیدگی نمود.

شورای وزیران دولت اسرائیل اتهام اخیر را که‌توسط جمهوری متحد عربی وجمهوری عراق وعربستان سعودی وشوروی عنوان شده وحاکی از آنست که اسرائیل به اردن حمله خواهد کرد مطرح نمود وتصمیماتی در اینباره اتخاذکرد .

اعلامیه بالفور

اورشلیم -رویتر -دیروز بمناسبت چهل‌ویکمین سال امضای اعلامیه بالفورو روز حمله اسرائیل بغزه پنجاه هزار تن ازآوارگان عرب فلسطین دمونستراسیون‌آرامی تشکیل دادند .

طبق اعلامیه بالفور در سال ۱۹۱۷ بیهودیان وعده داده شد که در فلسطین میهنی بآنان داده شود .

تظاهرکنندگان تابلوهائی باخود داشتند که روی آن شعارهای‌علیه اسرائیل نوشته شده بود .

فعالیت لبنان

بیروت -در بیروت گفته شد که اظهارات وزیر خارجه لبنان مبنی براینکه از اردن در برابر تجاوز اسرائیل‌پشتیبانی خواهدکرد نتیجه شایعه تمرکز نیروهای اسرائیل در مرز اردن بوده است.

بدنبال این خبر دولت لبنان بیدرنك بامقامات اردن وجمهوری متحد عرب تماس گرفته وپیشنهاد کرد که شورای اتحادیه عرب‌برای بررسی این مسئله تشکیل جلسه دهد ولی دولت‌های عراق وجمهوری متحد عرب تشکیل جلسه شورا را ضروری ندانسته واعلام داشته‌اند که در هرلحظه برای دفاع ازاردن در برابر حملات احتمالی آماده هستند .یك خبر دیگر حاکیست که دولت لبنان تصمیم دارد این این مسئله را باسفرای سه کشور بزرگ در بیروت مورد بررسی قرار دهد .

اسرائیل واعراب

مسکو -روزنامه‌های مسکو همچنان پیرامون خطر اسرائیل در خاورمیانه بحث میکنند .روزنامه کراسنایازوزدا در شماره امروزخود ادعا کرده است که اسرائیل‌قصد دارد اردن هاشمی را مورد حمله قرار دهد .

این روزنامه ضمن بحث از اوضاع خاورمیانه نوشته است که اسرائیل برای تجاوز بخاك اردن نیروهای خود را بسیج کرده‌است.

دولت اسرائیل امروز بار دیگر ادعای رادیو مسکو ومطبوعات‌شوروی راجدا تکذیب کرد .

نیرو پیاده میکند

بغداد- بنابرگزارشهائی که‌ازبغداد میرسد دولت عراق خودرا برای جلوگیری ازحمله‌اسرائیل باردن آماده ساخته‌است.

دولت عراق اعلام‌داشت چنانچه اسرائیل باردن حمله‌کند عراق نیروهای خودرا درخاك اردن پیاده خواهدکرد.

شوروی باحداث پایگاه موشك درایتالیا اعتراض کرد

مسکو -رویتر- دولت شوروی یادداشتی بایتالیا تسلیم و طی آن باقدام این دولت در موافقت با احداث پایگاههائی‌در خاك‌خودبامریکاشدیدا اعتراض کرده است . یادداشت مزبور بسفیرکبیر ایتالیا در مسکو تسلیم شده و حاکی است که قرارداد اخیر ایتالیا وامریکا برای احداث پایگاه موشك جز تولید نگرانی در کشور های صلحدوست جهان و خصوصا آنهائی که در شعاع عمل این پایگاه های موشك واقع شده اند نتیجه ای نخواهد داشت .

دولت شوروی مدعی شده که تمام مسئولیت های ناشی از احداث این پایگاهها متوجه ایتالیا خواهد بود و دولت ایتالیا نمیتواند مخفی کند که این پایگاهها علیه شوروی و سایر کشور های صلحدوست احداث شده است . همچنین نمیتوان انکار کرد موشکهائی که از پایگاههای مزبور پرتاب میشود با سلاحهای اتمی و هیدرژنی مجهز می باشند .

خطر جنك اتمی

در یادداشت مزبور همچنین اضافه شده که اقدامات ایتالیا خطربروز جنك اتمی را تشدید می کند و از تخفیف بحران جهانی جلوگیری‌بعمل می آورد و برای خود ایتالیا که یك کشور پر جمعیت می باشد خطراتی را در بردارد . دولت شوروی در یادداشت مزبور افزوده که اداره این پایگاهها بدست ایتالیا نخواهد بود بلکه از طرف سازمان دفاعی آتلانتیك شمالی (ناتو) صورت خواهد گرفت و همانطور که سربازان امریکائی از پایگاههای ناتو به لبنان حمل شدند نمیتوان تضمین کرد که بدون اطلاع دولت ومردم ایتالیا نیز از این‌پایگاه ها برای پرتاب موشك اتمی استفاده نخواهد شد .

باانفجار ده بمب هیدرژنی یخهای قطب ذوب میشود

نیویورك- آسوشیتدپرس- دکتر هاری‌وکسلورئیس قسمت تحقیقات اداره هواشناسی آمریکا در واشنگتن درمقاله‌ای که‌در (مجله علم) نوشته پیشنهادکرده است که باانفجار ۱۰بمب هیدرژنی برطبق نقشه معین میتوان یخهای‌اقیانوس منجمد شمالی راذوب نمود وبدین- وسیله فاصله بین آمریکاواروپا راکوتاه کرد.

دکتر وکسلو مینویسدباانفجار چندبمب هیدرژنی قوی معادل ۱۰ مگاتون درفضای اقیانوس منجمد شمالی ایجاد بخارزیادی میشودو این‌بخار بعدا تبدیل به‌مه باذرات ریز برف‌ویخ میگردد. همین مه غلیظ باذرات یخ‌باعث جریان هوا ازمناطق گرم ومعتدله زمین‌بطرف اقیانوس شده وگرم‌شدن آنمنطقه وآب‌شدن یخهارا تسریع مینماید.

اماآب‌شدن یخها سبب میگردد که‌بادهای قطبی بیش ازپیش‌رطوبت رابه مناطق مجاور قطب‌برده ودرآن نقاط برفهای سنگینی ببارد ودر شوروی وچین‌کمونیست عصریخ جدیدی آغاز گردد وکوههای‌یخی ازاقیانوس منجمد شمالی بطرف مناطق معتدله واستوائی حرکت نموده وخطربزرگی درسرتاسر مسیرخود بوجود آورند.

چین کمونیست

بقیه از صفحه‌سوم

کردن نیرو اتخاذ کند دروهله‌اول تمام‌نقاطی که‌درآنجا نیروهای آنها متمرکز شده‌اند مورد حمله قرار خواهند گرفت. چنین عملی که صرفابمنظوردفاع‌بوده‌وضروری‌وفوتی‌می باشد ظاهرابما امکان نخواهد دادکه باامریکا وارد مشورت شده وآن وقت تصمیم بگیریم. نخست وزیر چین ملی درپایان اظهارات خود افزود که‌ملاقات خروشچف‌ورهبران چین‌کمونیست مستقیما در بمباران جزایر کموی وماتسو موثر بوده است.

تخلیه غیرنظامیها

مقامات چین ملی اعلام کردند . بهر فرد غیرنظامی که‌از جزیره کموی بفرمز مهاجرت نماید معادل ۱۷۵ دلار داده میشود این مبلغ علاوه برجیره غذا ولباسی است که دولت به‌کلیه مهاجرین‌جزیره کموی میپردازد .

بازرسی مواضع

هیئتی از مامورین وزارت دفاع آمریکا برای بازدید سه روزه‌وارد جزیره فرمز شده‌تااز مواضع‌نظامی آمریکا بازرسی نمایند . سخنگوی سفارت امریکاگفت که‌این‌بازرسی برطبق برنامه‌معمولی‌وزارت‌دفاع‌امریکا صورت میگیرد .

شروع تیراندازی

تایپه - آسوشیتد پرس -آتشبار های ساحلی چین کمونیست پس‌از ۳۸ ساعت سکوت مقارن ظهرامروز بوقت تهران باردیگر آتش خودرا بطرف جزیره کموی باز کردند .

کمی‌قبل‌ازتیراندازی کمونیستها چین ملی اعلام کرده بود که برای نخستین بار پس‌از دوهفته کاروانی حامل اسلحه و مهمات و آذوقه عازم کموی میشود .

«پکو» اینورسال
دوربین آتلیه تمام فلزی ۱۸×۱۳
ساخت کارخانه معظم پلابل
Plaubel
مجهز به عدسیهای مختلف برای پرتره- وایدانگل - کپی -مخصوص کارهای پروفسیونلی - اتلیه - فنی و غیره دارای شاسی مخصوص برای فیلم تخت فیلم پاك‌ورول فیلم
برای بازدید واطلاعات بیشتر به :
بنگاه فتومتروپل
لاله‌زار- تلفن ۳۷۳٤۸
مراجعه نمائید.
ازشهرستانها بامامکاتبه نمائید.
آ-۲۷۹۷۸

کیك خوری وآجیل خوری نشکن
از نوع لاکرور «LACQUER -WARE»
در بیست طرح وفرم مختلف‌که تاکنون سابقه نداشته
بارفتن کوچه برلن
آ-۲۸۰٦۲

آگهی گشایش شعبه‌بانك
باطلاع عموم مشتریان محترم میرساند که‌از تاریخ هشتم آبانماه ۳۷ شعبه این بانك دراصطهبانات افتتاح ورسما شروع بکار نموده‌است.
آ-۲۸۰۷٤ بانك‌بازرگانی‌ایران

در سینمای بزرك سعدی فقط تا۸ شب دیگر نمایش اثر بزرك عالم سینما پایان ماجرا The end of the affair
باشتراك : دبوراکار- وان جانسون- جان میلز پایان ماجرا از جمله آثارجاودان سینما از قبیل طلسم شده - ربکا- از اینجا تاابدیت - جدال درآفتاب
میباشدکه فرصت دیدن یك چنین آثاری هرچندسال یکبار پیش وخاطره آن برای همیشه فراموش نمیشود ازروز سه شنبه ۲۰ آبان ماه بزرگترین فستیوال بین‌المللی فیلم
از ده‌کشورمختلف برای تهیه‌کوپن وهرگونه اطلاع از همین امروز بدفتر سینمای بزرك سعدی مراجعه نمائید
آگهی فردارا مطالعه فرمائید
ASH. N.A. Co
آ-۲۸۰٤۲

انتقاد

از: احمد احرار

فورمالیته !

در جلسه‌اخیر مجلس سنا شوراول لایحه‌ای راجع بتمدید استخدام‌پنجنفر کارشناس خارجی برای راه‌آهن‌دولتی ایران مطرح بود. وقتی مذاکره در اطراف لایحه شروع شد یکی از آقایان سناتورها توضیح داد که کارشناسان فوق‌الذکر یکسال پیش مدت ماموریتشان درایران تمام‌شده وبعد ازآنکه حق و حقوق خود راتمام وکمال دریافت داشتند بوطن خودشان مراجعت کرده‌اند وتازه مجلس ما قانونی دردست مطالعه دارد که بفرض تصویب آن دولت میتواند کارشناسان رااستخدام کند وبآنها حقوق‌بپردازد !

خداوند بآقای دکتر صدیق‌طول‌عمر بدهد که پیشنهاد فرمودند لایحه استخدام کارشناسان «یك شوری» تلقی شود وبیش‌از این دست بدست نگردد والا برطبق فرمول پس ازآنکه شور اول تمام شد بایستی لایحه به ضمیمه پیشنهادات واصله بکمیسیون برگردد و درکمیسیون اصلاح و تنقیح شود ودوباره گزارش آن برای شور ثانی بمجلس علنی بیاید ..

این طرز عمل همانست که فرنگیها میگویند «فورمالیته»وماخودمان‌میگوئیم رفع ورجوع یاسرهم بندی!

دراین یکی دوسال یکی دوبار دیگر مواردی پیش آمد که مجلس بالوایحی ازاین قبیل روبرو شد، یعنی‌اول‌کاری انجام‌شد ،پولی از خزانه پرداخته‌شد وبعدا مجلس لایحه تصویب کرد که بموجب این لایحه دولت میتواند فلان کار را انجام دهد و فلان پول را بپردازد .

این مشکل قانونگذاری باهیچ اصلی تطبیق نمیکند زیرا منطق مشروطیت اینست که‌اگر انجام امری موکول بتصویب قوه مقننه بود مجلس درباره آن شور کند، دقت کند، صرف وقت کند، بسنجد واگر نظر مثبت داد قوه مجریه باجرای آن‌همت گمارد نه‌اینکه اول کاری انجام بشودبعد قوه‌مقننه برآن صحه بگذارد. بنده یقین دارم لایحه استخدام پنجنفر کارشناس چه دهسال پیش مطرح میشد چه دهسال بعد یك «واو» آن پس‌و پیش‌نمیشد چیزیکه هست آنچه امروز ازتصویب میگذرد دیگر بآن «قانون» نمیشود گفت بلکه باید گفت «سند خرج» در رژیم‌قانونی ،اهم‌واجبات سعی در تنفیذ قانون است ونفوذ قانون بسته ست به تنفیذ قوه مقننه همشهری‌های ما میگویند احترام امامزاده بعهده متولی است وراست هم‌میگویند، وقتی وه مقننه عوض قانون وضع کردن «سند خرج» صادر کرد نتیجه همین میشود که ملاحظه میکنید. یعنی ما درمدت پنجاه و چندسال بقدریك کتابخانه بزرك کتاب قانون رویهم انباشته‌ایم ولی بقدریك سرسوزن برقدرت ونفوذ قانون نیافزوده‌ایم.

چند روز پیش که دولت بمنظور جلوگیری از اعمال نفوذ لایحه‌بمجلس برد یکی از نمایندگان مجلس میگفت: مااحتیاج بوضع قانون تازه‌ای برای جلوگیری از اعمال نفوذ نداریم‌بلکه باید برنفوذ قانون بیافزائیم زیرااگر قانون نافذ بود وقوانینی که‌درگذشته بخاطر جلوگیری از اعمال نفوذ از تصویب‌گذشته اجرامیشد امروزحاجت بوضع قانون تازه نبود، همین نماینده محترم عقیده داشت ما مطابق مجموع قوانینی که‌داریم راه فرار از قانون داریم. معروف است که یکی از وکلای دادگستری فرانسه دراتاقش نشسته بود وکتابی مطالعه میکرد، فرزند کوچکش داخل شد و پرسید:

پدرجان چه میکنی؟

گفت: قانون مطالعه میکنم .

کودك بکتابی که دردست پدرش‌بود نگاه کرد و گفت: این خطهای سیاه چیست؟

پدر جواب داد: اینها قانون است.

پرسید: آن خطهای سفید کداست؟

گفت: آنها راه فرار از قانون است!

بلی، یك‌راه فرار ازقانون هم همین است که مجلس درمقابل عمل انجام شده قرار بگیرد وبرای کار انجام‌شده «قانون» وضع کند. یکی خانه باجاره گرفته بود. چوبهای سقف صدامیکرد. بصاحبخانه رجوع کرد . گفت: تیرها ذکر خدا میکنند. گفت: نیك است اما میترسم ذکر منجر بسجود شود. فقیر هم چندان پاپی تصویب یارد لایحه استخدام پنجنفر کارشناس نیستم ترسم از آنکه این رویه رایج شود وفردا قانون‌چنان ازاعتباربیافتد که حلوا فروشان کتاب قانون را کاغذ حلوا کنند .

ما و نویسندگان

توزین نان

آقای علی‌خیرخواه مینویسد در نازی‌آباد نان را توزین نمیکنند و هرکس بخود جرئت داده بگوید نان مرا بکش بابداخلاقی نانی‌خمیر ویا بیات و مانده باو میدهند که قابل خوردن نیست مخصوصا صبح ها بیشتر اجحاف میکنند بطوری‌که یکدانه نان سه ریالی از ۲۵۰ الی ۳۰۰ گرم بیشتر وزن ندارد و اگر گفته شود چرا اینقدر کم وزن است میگویند نان خشك‌شده در مقابل نان خمیری‌ارائه میدهند که تصور نمیشود حرارت آتش دیده‌باشد چنانچه بازرسان‌بنانوائی های نازی‌آباد بیشتر سرکشی و مراقبت نمایند عده بسیاری از ساکنین فقیر این محل را از تعدی نانوایان نازی‌آباد نجات‌بخشیده‌اند.

تقلیل ساعات کار

کارگران فنی وغیر فنی روزمزد تصفیه‌خانه قند ورامین که مایلند در کلاسهای مبارزه با بیسوادی شرکت نمایند و بعلت ۱۲ ساعت کار روزانه موفق به آرزوی خود نمیشوند تقاضا مینمایند ساعات کار روزانه آنان به هشت ساعت تقلیل یابد تا ضمن انجام کار و تحصیل معاش یومیه بفرا گرفتن خواندن و نوشتن آشنا شوند وبا دلگرمی بیشتر بکار مشغول‌باشند.

ارزاق بندر شاه گرانست

آقای رضادل‌آوری مینویسدارزاق ومایحتاج عمومی دربندرشاه‌گرانتر ازهمه‌جا استحتی‌گوشت که‌بسایر نقاط ازبندرشاه میرود دراینجادو سال است کمتراز کیلوئی پنجاه ریال نمیفروشند گذشته ازآنکه درامر ارزاق عمومی توجه نمیشود بندرشاه فاقد غسالخانه وکشتارگاه میباشد ومسافرین راه آهن برای مستراح عمومی سرگردانند ضمنا اجحافاتی برای صدور شناسنامه میشود که‌مقتضی است بازرسی بعمل آید چنانچه ازیکنفر صیاد کارگرشیلات آشور که‌دراثرطوفان شناسنامه‌اش درآب مفقود گردیده بود مبلغی‌جهت‌صدور المثنی‌مطالبه حاشته‌اند .

قاضای مجازات

ورثه بانوحاجیه صغری اقتداری از لار مینویسند بطوریکه پرونده حاکیست درلیله ۲۷ر۶ر۳۷ بانو اقتداری درتختخواب خود پشت‌بام منزل‌بقتل رسیده‌شکستگی‌استخوان ودلائل دیگری که‌بنظر طبیب‌قانونی وبازپرس جهرم رسیده وقوع‌جنایت را تائیدمیکندمقتضی است‌رسیدگی دقیق بعمل آید قاجانیتکار از مجازات معاف نماند .

افزایش و بهبود وضع مراتع

در مورد کمبود گوشت و علل گرانی آن که یکی‌از خوانندگان جلوگیری از کشتار بره‌های‌پوستی را پیشنهاد نموده‌اند آقای مهندس حسن هنك‌آفرین از چالوس می نویسد گذشته از آنکه‌تهیه‌پوست از نژاد زندی و شیراز و سرخس و قره‌کل مقدور است و مطلقا نژاد های پرواری – بختیاری – لری – کرد – مغانی فرهانی وغیره برای پوست کشتار نمیشوند صاحبان اغنام علاقه وافر دارند با اضافه نمودن تعداد دام در آمد خودرا افزایش دهند وتا آنجا که‌از نظر گنجایش مراتع اجازه دهدهرساله تعداد زیادتری نگاهداری مینمایند ولی چون تعداد دام موجود طبق نظر کارشناسان خارجی و تایید متخصصین داخلی بیش‌از ظرفیت مراتع کشور میباشد جز از طریق افزایش مرتع و بهبود وضع مراتع موجود جبران کمبود گوشت غیر مقدور خواهد بود که مقتضی است برفع این‌علت‌اساسی همت گماشت و بصاحبان مراتع در اصلاح وضع مراتع مساعدت کرد ودر تولید و کشت مواد علوفه همراهی نمود تا این مشکل کمبود گوشت حل گردد .

کاغذنامه های هوائی

اداره روزنامه اطلاعات

عطف بشرحیکه در شماره ۹۷۳۴ آنروزنامه در مورد نامرغوب‌بودن کاغذ نامه‌های هوائی (اثروگرام) درج شده بودباستحضار میرساند.

بدستور مقام وزارت برای بهبود کاغذهای اثروگرام‌اقدام لازم‌معمول وسری دوم کاغذهای مذکور با جنس مرغوب و مزایای بیشتر زیر چاپ است که پس‌از طبع برای استفاده عموم بجریان‌گذارده‌خواهد شد.

رئیس اداره اطلاعات وآماروزارت پستو تلگراف و تلفن– نو روزی

از اینجا و آنجا

«در اتوبوس اسکاتلند»

درهرکشور دراتوبوس برای اینکه با راننده صحبت نکنند جمله ای نوشته شده‌است مثلادرایران نوشته شده «درموقع‌حرکت بارانندهصحبت نکنید »

درآلمان : «بارانند صحبت نکنید که‌جریمه خواهید شد » .

ولی دراسکاتلند نوشته شده است که:«اگر بارانند صحبت کنیدچه چیزی عاید شماخواهد شد !»

اینهم خست اسکاتلندی که در همه جابچشم میخورد .

تشویق برای حساب پس‌انداز

بانك ملی ژنو برای تشویق بچه‌ها به نگاهداری حساب پس‌انداز ابتکار جدیدی بکار برده است باین معنی که جلو باجه های پس‌انداز بانك یك آسانسور کوچك تعبیه نموده است.

وقتی شخص معمولی‌مقابل باجه‌ایستاده این آسانسورهم‌سطح کف سالن‌قرار گرفته است ولی هنگامی که بچه‌ای روی آن قرار میگیرد تا ۱۲ اینچ از زمین بلند میشود وبا این ترتیب‌بچه میتواند براحتی پول خودرا دربانك بگذارد .

پس از جنك اتمی

چندی است که داستان‌ی‌در امریکا شایع شده وهمه آنرا برای‌یکدیگر تعریف میکنند و مطبوعات آنرا مینویسند .

دراین قصه فرض شده است که جنك اتمی بوقوع‌پیوسته وتمام افراد بشر و حیوانات از بین رفته وفقط یك میمون نرو یك میمون ماده زنده مانده‌اند. این دو میمون از فرط خستگی باحالت زاری‌در کناررودخانه آمازون راه میروند .

این دومیمون بهمدیگر رسیدند . میمون ماده صحبت را شروع کردو گفت :

– حالت چطوره ؟

–خیلی گرسنه هستم .

– پس یك چیزی دارم که خیلی خوشحال خواهی شد .

این را گفت و روی بقایای یك درخت سیب پرید و سیبی چید و بطرف میمون نردراز کرد .

میمون نر باچشمان از حدقه درآمده نگاهی به میمون ماده انداخت و گفت:

– بازهم میخواهی همان بلا را که ماما حوا بسر بابا آدم درآورد بسر من درآوری .

تعداد اتومبیلها

شهر لوس‌آنجلس شهری است که نسبت زیادی وازدحام اتومبیلها در آن بیش ازسایر شهرها میباشد .

تعداد اتومبیلهای این شهر در سال ۱۹۵۷ بالغ بر ۲ میلیون و سیصد هزار اتومبیل گردید. پس‌از لوس آنجلس شهر شیکاگو با یکمیلیون و ۴۰۰ هزار اتومبیل در درجه دوم‌قرار دارد .

چای آغشته

یکی از مؤسسات علمی دولتی در واشنگتن اعلام کرد که‌اکثر نمونه‌های چای که تحت آزمایش قرار میدهد آغشته بماده «سترونیوم۹۰» میباشد واین ماده درنتیجه تشعشعاتی که پس‌از انفجارات اتمی درهوا پخش میشود بوجود میآیدو مقدارزیادی از آن باعث مبتلاشدن بسرطان‌استخوان میگردد .

مؤسسه مزبور خاطرنشان ساخت‌که مقدار ماده مزبور پس‌از جوشاندن چای که تحت آزمایش قرار میدهد تشعشعات اتمی در مواد غذائی و لبنیات پس‌از آزمایشهای اتمی که ازسال ۱۹۴۵ شروع گردیده زیاد شده است .

گردی زمین

درموضوع کروی بودن کره زمین دانشمندان آمریکائی و شوروی اختلاف نظر دارند. این دانشمندان درطول قطر زمین مقدار ۲۷ر۳ یارد درخط استوا و ۷۵ر۴ یارد در قطر دو قطب اختلاف نظر دارند .

علاج بیخوابی

بیشتر اشخاصی که از بیخوابی‌رنج میبرند اذعان دارند که عادت بد فکر کردن در موقع خوابیدن ایشانرابیدار نگاهمیدارد . حالا ببینیم چگونه ممکن است این عادت را ترك کرد – باید افکار و غم و غصه ها و بالاخره‌شادی ها وامیدواری ها را در موقع خواب از سر بدر کرد ؟

نویسنده آزمایشاتی در این مورد بعمل آورده است و باین نتیجه رسیده که شخص قادرست با وسائل ساده‌ای بر عوامل مخالف خواب یعنی افکار بیهوده غلبه کند ، و بمجرد حمله افکار بر آنها تسلط یابد .

در موقع خواب وقتی که افکارمتراکم بمغزتان هجوم آوردند ، تصمیم‌بگیرید که بتدریج (در ظرف چند دقیقه) بکلی آنها را موقتا فراموش کنید، باین ترتیب کم‌کم افکار مزبور از مغزتان خارج خواهد شد .

یك موضوع دیگر را در هر حال بخاطر داشته باشید ، «در موقع بی خوابی ، نفسهای عمیقی بکشید . مطلب دیگر گوش فرادادن بصدای نفس است ، که راحتی خاطری برای انسان بوجود می آورد ، ودر ضمن افکار دردهم وبرهم را از مغز انسان دور می سازد . باین ترتیب پس از چند دقیقه آرامشی سراپای وجود شما را فرا می گیرد ، و یك حس خوشبینی در شما پدیدار میشود.چند لحظه بعد بخواب خوشی فرومیروید.

دکترها بطور کلی معتقدند که‌روش صحیح استحمام در بی خوابی شما موثر است . برای گرفتن نتیجه‌مثبت از استحمام در نظر داشته باشید که آب گرم استعمال ننمائید . اگر آب قدری نیمه گرم باشد ، سرمای آنرا احساس کنید نتیجه بهتری عاید خواهد گشت . انسان زودتربخواب خواهد رفت .

علاج دیگری برای بی خوابی مطالعه قبل از خوابیدنست .

مشروط براینکه بالشتان برای‌این امر مناسب باشد بطوری که درحین خواندن بچشمهایتان فشار زیادی وارد نیاید .

اغلب اشخاص اظهار میدارند که در نهایت سادگی بخواب فرومیروند، ولی در ساعات نزدیك صبح از خواب بیدار میشوند و هرچه سعی می کنند نمی توانند بار دیگر بخواب‌فرورونند. در این مورد بهتر است ، وقتیکه از خواب بیدار شدید بهیچوجه دیدگان را نگشائید . زیرا روشنائی مختصر کافی است خواب را از سرتان دور کند . بابکار بستن این تجربیات‌ممکن است چاره ای برای بی‌خوابی پیدا شود .

زمین لرزه

نیروی عظیمی‌که برابرقدرت صدها بمب اتمی است زمین را بجنبش درمی‌آورد

طبیعی دانی که بامن آشناست، سالها درباره زمین‌لرزه مطالعه کرده سرانجام یك زمین لرزه شدید را مشاهده کرد». زمین لرزه مزبور سال گذشته در مکزیکورخ‌داد. وی دراین باره میگفت، مثل این بود که دنیا بجنب وجوش درآمده است. مردم، ساختمانها، کوهها مانندذرات وغباریکه روی قالی می‌نشیند، بلرزه در آمده‌بودند.

درظرف سی ثانیه این جنبش‌ها خاتمه پذیرفت. ولی چقدر تعجب آور است که انسان در طول مدت یك خمیازه ناگهان نیست و نابود شود.

نیروئی‌برابر باصدها بمب اتمی ، که‌یکی از آنها بتنهائی هیروشیما راناپود ساخت ، زمین را بلرزه در درآورده بود.

بعضی اوقات اگر هوا آرام باشد، شما قادرید صدای زمین لرزه را از مسافت دوری بشنوید صدای زلزله شبیه حرکت ترن ازروی پل چوبی است درموقع‌زلزله انسان‌بایدخودرا بهوای‌آزاد برساند، والاممکن‌است درزیر آوار جان بجان آفرین بسپارد

زلزله بطور تحقیق یکی از اسرار آمیز ترین رازهای آفرینش است. انسان فقط ازیك جهت قادر ست‌در باره زلزله بمطالعات خویش ادامه دهد، آنهم ازجهت امواج ارضی که دستگاههای‌سیم‌گراف آنرابخوبی‌نشان میدهد .

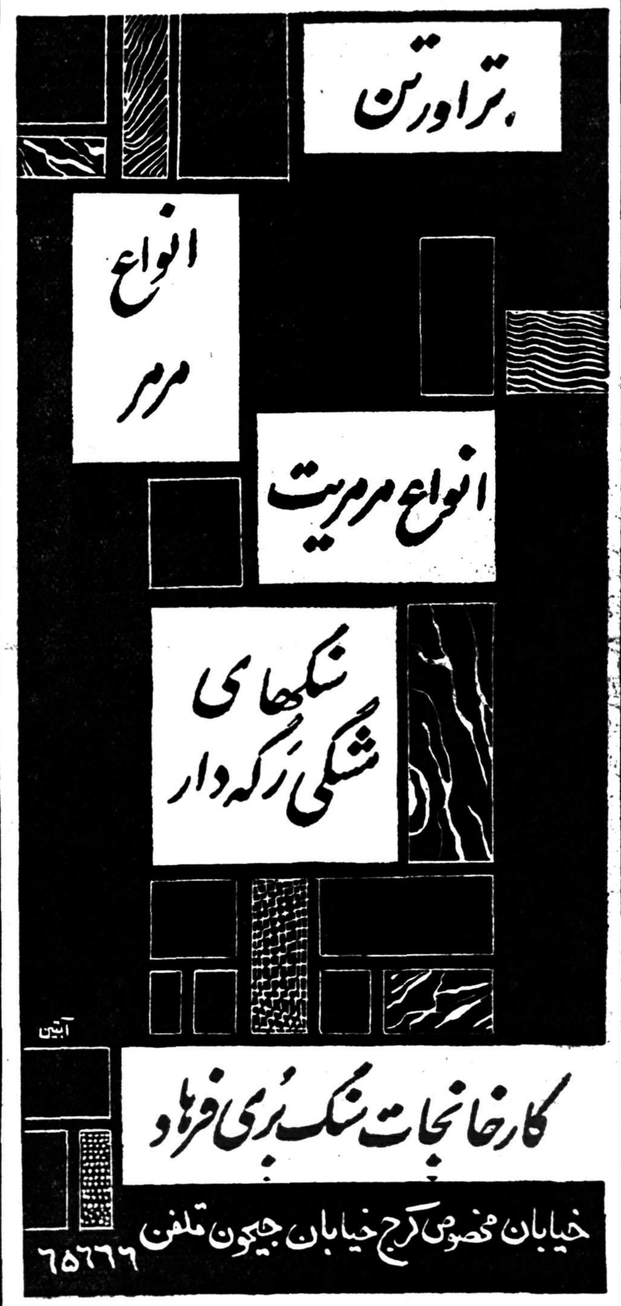

آ–۲۸۰۰۸

جدول کلمات متقاطع شماره ۱۰۶۱

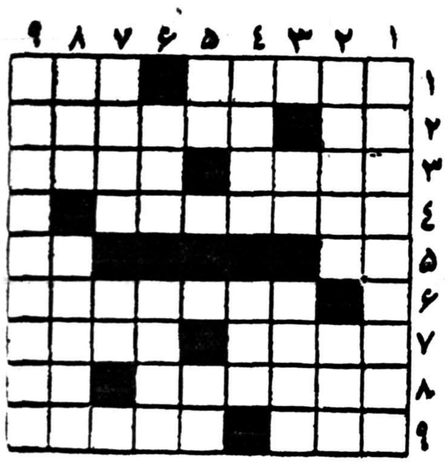

افقی: ۱–از اسباب نجاری – جز پای ملخ برای ارمغان‌چه دارد؟ ۲– بعضی‌وقتها آب میزند!– از کار کناره گیری کردن ۳ – درکشور های مترقی‌برای هرچیزی دارندوبرای هرکاری اول بدان مراجعه می کنند – بسیار است ٤– ازشهرهای اروپا ٥–علامت‌جمع– بزرگترین آرزوی کچل ٦– این‌هم‌یك نوع بازی است‌ولی دیگر نه‌برای بنده وجنابعالی ۷–اینجاکه نیست‌ممکن‌است آنجا باشد– اگر نداشته‌باشیم نه درزندگی‌تلاشی می‌کنیم ونه‌از آن‌لذتی میبریم ۸– از وسایل حمل ونقل است ولی‌نه دراینجا – بیکاره و تن‌پرور ۹– ازشهرهای ایران – چنین معلوم میشودکه کلاه برسر دارد.

عمودی : ۱– معمولا بهمه‌کاری کار دارد و فضولباشی از آب درمیآید ۲– شهرتش همه ازپاکی و درستی است – مشکل بتوان بی‌رنج نیش نوش‌جان‌کرد ۳– واحد سطح – دستمزد ٤–میوه زودتراز موعد چیده شده – اگر هم بی‌سروپا نیست بی‌پول هست ٥– از سران آلمان نازی‌که در زمان‌جنك جنجالی برپاکرد – بچه میزند ٦– جای حرف‌آخرش باحرف بعداز آن درسلسله الفبا عوض‌کنید تااسم‌کتاب معروفی بشود – بیعرضه وتنبل ۷– ازانواع‌فعل – ازطوایف ایران ۸– یاران این‌زمان هزاران‌جفادارند وذره‌ای ازاین‌نه – جاوعوض ۹– این‌هم رادیوئی است منتهی فقط یکنفر ازآن میتواند استفاده‌کند.

حل جدول ۱۰۶۰

افقی : ۱– حلبی – قران ۲– کریاس – جسم ۳– مسقط – تا ٤–یله– مینك ٥– تورم– فراك ٦ –زیلو – دنج ۷– دی – کاسب ۸– رنج – کمانی۹ – مهتر –جمال .

عمودی: ۱– حکایت– درم ۲– لر– لوزینه ۳– بی‌مهری– جت ٤– یاس – ملك ٥– سقم –واك (گاو) ٦– طیف – سمج ۷– رج– نردبام ۸– استکان – نا ۹–نما – کج‌بیل .

اولین (کارناوال) بزرك
درتهران
روز یازدهم و سیزدهم نوامبر
(برابر با ۲۰ و۲۲ آبان ماه)
در
درهتل آلمانی
کارناوال وبالماسکه باشکوهی برگذار میشود
بلیط راقبلا میتوانید ازدفتر هتل آلمانی واقع درخیابان ارباب جمشید تهیه فرمائید. تلفن ۴۴۸۷۸
۱–۵ آ–۲۷۶۲۸

کشاورزان وباغداران محترم کرج وشهریار وساوجبلاغ
فروشگاه دهگان کلیه لوازم کشاورزی وکود شیمیائی ودفع آفات حیوانی ونباتی وبهداشت منزل از فرآورد های بایر را با بهاء مناسب در اختیار شما گذاشته است نشانی کرج خیابان دانشکده فروشگاه دهگان
۱–۶ آ–۱۸۰۵۵

رادیاتور میفروشیم
چدنی متر مربع حرارتی ۶۹۰ ریال
فولادی مترمربع حرارتی ۵۵۰ ریال
جنرال مکانیك خیابان شاهرضا کالج جنب‌کوی البرز
تلفن ۴۵۴۰۸ و۴۷۴۸۹ آ–۲۷۷۵۸

((ساوند))
SOUND
باعالیترین دستگاه ضبط صدا ساخت انگلستان
حساس – دقیق – زیبا ومحکم
باسه سرعت ۱۵ – ۷½ و ۳¾
بادکمه اتوماتیك بدون جابجا کردن نوار از دو طرف ضبط و پخش میکند .
بانوار ۱۸۰۰ فوت سه ساعته و نوار اضافی بشکل یك چمدان ظریف
کلیه نوارهای ضبط شده را بطرز عالی پخش میکند .
بابرق ۲۰۰ الی ۲۵۰ ولت کار میکند
بامیکروفون جهت ضبط از گوینده (قابل مقاومت درهوای گرم)
کابل مخصوص جهت ضبط مستقیم ازرادیو
برای خرید و کسب اطلاع میتوانید به تجارتخانه احمد حاجی علی کتبی – اهواز سرای شمالی – مراجعه فرمائید.
۱–۵ آ–۲۷۰۳۶

عالیترین دستگاه ضبط صدا
ساخت انگلستان

The Economist

عدن دائما در آستانه بحران و آشوب است

انگلیسها درحالی‌که سعی دارند یمن را بطرف خود جلب کنند همه چیز راتحت‌الشعاع تمایلات نظامی واحدهای هوائی خود درعدن ساخته‌اند

ضربتی که در عراق وارد آمد آسیبی به عدن نرساند وعدنیها وانگلیسها باردیگر در یك محیط دوستانه شروع بردوبدل گزارش‌های مختلف کرده‌اند وکالاهای خودرا بدون حقوق وعوارض گمرکی بیکدیگر می‌فروشند ودرباره وضع هوا وآفتاب‌بایکدیگرصحبت می کنند وظاهرا چنین بنظر میرسد که هیچ چیز تغییری نکرده ونخواهدکرد. اما گر چه فعلا وضع آرام است احتمال طوفان می‌رود وعدن برای مواجهه بااین طوفان آمادگی‌ندارد. هیچکس نمیتواند بگوید که وضع فعلی تاکی طول خواهد کشید وبعضی ها این دوره را پنج سال وبعضی دهسال تخمین میزنند ودر هر حال یك نکته روشن‌استوآن اینکه‌حکومت عدن‌باید مثل یك پلیس دانمامراقب اوضاع عدن ونواحی کوچك اطراف آن باشد .

وظیفه حکومت عدن آنطور که بعضی ها تصور میکنند این نیست که امپریالیسم قدیمی واز مدافتاده را حفظ‌کند. چهره سرخ مرد انگلیسی که بیابرای ایجاد آشوب وتحریك‌و یا بخاطر ازمیان بردن آشوب بمیان قبایل میرود متعلق بدوره‌های‌گذشته است .اما وجود نیروی هوائی‌بریتانیا در عدن وضع را در این ناحیه مشکل ساخته وچنین بنظر میرسد که‌نیروی هوائی در عدن برهمه حاکم‌است جز حاکم .واین وضع موجب می‌شود که برای حل قضایا اغلب براه حل‌های نظامی متوسل‌می‌شوند ونظریات‌واقعی غرب در خاورمیانه براثر این رویه هادرتاریکی فرو میرود .

سرنوشت یمن

سرنوشت نهائی یمن نیز بیش از هرچیز دیگر در عربستان جنوبی موجب نگرانی غرب شده است ..امام یمن براوضاع تسلط دارد امامتدرجا چند بیماری وحشتناك که دست‌بدست یکدیگر داده‌اند آثار خودرا بروجود او ظاهر میسازند .پسر او که‌جانشین اونیز هست هیچ کاری جز این‌ندارد که هرروز یك عده مصری وروسی تازه وارد یمن کند باین‌امید که آنها از حکومت‌اوپشتیبانی وطرفداری نمایند. هدف غرب در یمن آنست که آن دسته ازعناصر سیاسی را که می‌خواهند یمن مستقل بمانه و باغرب همکاری کند تشویق نمایند. واین اقدام درست بآن چنان‌مانورهائی احتیاج دارد که نقطه مقابل نظریات نظامی نیروی هوائی در عدن است .

پس در یمن ،هدف اساسی‌انگلستان آنست که تا آن جا که برای غرب لازم است نقاط استراتژیکی عدن‌را حفظ کندووقتی این احتیاج ازمیان رفت‌آنوقت‌فرصت برای‌حل‌صلحجویانه مشکل وتخلیه قوای انگلیس از این ناحیه پیدا خواهد شدو برای‌تهیه مقدمات قوای انگلیس در آن‌روزباید بآن دسته از عرب هائی که نقشه های سیاسی برای خود دارند توجه بشود .

در این مستعمره نیز هدف‌سیاسیون مثل همه‌جای دیگر روشن است.فقط بایك‌استثناء همه‌احزاب‌عدن مایلندکه انگلیس‌ها را از عدن بیرون بریزند و خود تحت توجه دوستانه عبدالناصر قرار گیرند . این استثنا حزب اتحادیه عدن است‌که تحت رهبری علیمحمد نعمان سالهاست‌که شجاعانه طرفدار استقلال عدن در داخل کشورهای مشترك‌المنافع میباشد .

از لحاظ کلی سیاست فقط مورد توجه گروه معدودی از روشنفکران است‌که د رقهوه‌خانه ها می‌نشینند وسر وصدای زیادی‌براه می‌اندازند و استقلال میخواهند وحال آنکه مردم عادی اصلا گوششان باین حرف ها بدهکار نیست . یازده روزنامه عدنی نیز دائما مشغول حمله هستند ولی حتی اشتباهات بزرك انگلیس هم نمیتواند روی این‌امرسرپوش بگذارد که وجود انگلیس دراین ناحیه برای مردم نان و آب دارد . اما سیستم آزادی‌خواهی حکومت‌واصطلاح‌سیاسی «لیبرالیسم» دولت موجب شده که اروپائیان بحیرت فرو روند واعراب نیز از لحاظ روحی خلع سلاح‌شوند.

انتخابات

بهرحال وقتی‌که سه یا چهار ماه دیگر انتخابات شهرداری عدن شروع شود روشن‌خواهدشدکه آیاانگلیس‌ها احترام خودرا در عدن از دست‌داده‌اند یا نه . ولی امکان دارد که گروهی از ناسیونالیست‌های عدنی ، باوجود آنکه اولین بار است که انتخابات عمومی بطریق معمول جهان درآن‌جا صورت می‌گیرد ، انتخابات را تحریم نمایند .

در نواحی تحت‌الحمایه خلیج فارس آزادی با نظریات فئودالی در هم آمیخته است و مثل همه جای دیگر دنیای ناسیونالیسم را نتوانسته‌اند بطور روشن تشریح وتعریف نمایند وناسیونالیسم یك‌نوع‌ایده احساساتی و افراطی است . در حال حاضر این ایده بیشتر اعتراضی است تا یك ایدهٔ با هدف و اعتراض‌آن باین است که چرا دولت انگلستان اجازه‌نمیدهد همهٔ اعراب با یکدیگر متحد شوند و باین جهت این ناسیونالیسم ازنوع آن ناسیونالیسمی نیست‌که با یك بیداری خاص سیاسی و با وسایل خاص و روشن بطرف ایده‌های خود قدم برمی‌دارد . ضمنا اتحاد امام‌یمن و عبدالناصر نیز مردم این نواحی‌را دچار یك نوع گیجی کرده اما در هر حال نمی خواهندکه تحت تسلط و نفوذ امام یمن قرار گیرند .

فدراسیون

ضمنا این نکته نیز قابل‌تاسف‌است که حکام این تحت‌الحمایه‌ها حاضر نشدند چند سال پیش که انگلستان پیشنهاد کرد یك اتحادیه بین خود تشکیل دهند . در حال حاضر نیز کسی عقیده باین اتحادیه ندارد و اگر می‌بینیم‌که حکام چند ماه پیش بقصد ایجاد اتحادیه به لندن رفتند ازاین نظر بودکه از توسعه نفوذامام یمن سخت بوحشت افتاده بودند . اما حکام کوچك چنین می‌پندارندکه زمان تسلط امام یمن گذشته‌است ومایلند که تاج‌های کوچك خود را حفظ کنند و همانطورکه عبدالناصر موعظه می‌کند با ناسیونالیسم عربی بزرك و فئودال‌ها را منعکس میسازد . عبدالناصر باین حکام پیشنهاد می کند که انگلیسها را بیرون بریزند ولی خود او چیز بهتری پیشنهادنمی کند . ومردم این نواحی خیلی دورتر از جریان ناسیونالیسم عربی هستند بدلخواه خود صلح کنند و شایدهم از درآمدهای نفت سلاطین کنارخلیج فارس سهمی بگیرند اما مرددند که از کدام طرف به‌جهند تا باین هدف برسند .

رهبر این حکام سلطان لحج بود وی از طرف انگلیسها از لحج اخراج شد و البته باید دانست که این‌خود انگلیسها بودند که اورا به حکومت رسانده بودند و حالا سلطان علی‌بن عبدالکریم به قاهره رفته و بگروه رهبران عربی که درآنجا اقامت گرفته‌اند پیوسته است .

لحج یکی از نقاطی است که همیشه تحت نفوذ قاهره قرار می‌گرفته است. این منطقه وطن اصلی اتحادیه‌جنوب عربستان است‌که آنرا یك سازمان ناسیونالیستی واقعی می دانند ولی بعضی نیز معتقدندکه‌نظریات سمالکین «لیبرالیسم» دولت موجب شده که اروپائیان بحیرت فرو روند واعراب نیز از لحاظ روحی خلع سلاح‌شوند.

انتخابات

بهرحال وقتی‌که سه یا چهار ماه دیگر انتخابات شهرداری عدن شروع شود روشن‌خواهدشدکه آیاانگلیس‌ها احترام خودرا در عدن از دست‌داده‌اند یا نه . ولی امکان دارد که گروهی از ناسیونالیست‌های عدنی ، باوجود آنکه اولین بار است که انتخابات عمومی بطریق معمول جهان درآن‌جا صورت می‌گیرد ، انتخابات را تحریم نمایند .

در نواحی تحت‌الحمایه خلیج فارس آزادی با نظریات فئودالی در هم آمیخته است و مثل همه جای دیگر دنیای ناسیونالیسم را نتوانسته‌اند بطور روشن تشریح وتعریف نمایند وناسیونالیسم یك‌نوع‌ایده احساساتی و افراطی است . در حال حاضر این ایده بیشتر اعتراضی است تا یك ایدهٔ با هدف و اعتراض‌آن باین است که چرا دولت انگلستان اجازه‌نمیدهد همهٔ اعراب با یکدیگر متحد شوند و باین جهت این ناسیونالیسم ازنوع آن ناسیونالیسمی نیست‌که با یك بیداری خاص سیاسی و با وسایل خاص و روشن بطرف ایده‌های خود قدم برمی‌دارد . ضمنا اتحاد امام‌یمن و عبدالناصر نیز مردم این نواحی‌را دچار یك نوع گیجی کرده اما در هر حال نمی خواهندکه تحت تسلط و نفوذ امام یمن قرار گیرند .

فدراسیون

ضمنا این نکته نیز قابل‌تاسف‌است که حکام این تحت‌الحمایه‌ها حاضر نشدند چند سال پیش که انگلستان پیشنهاد کرد یك اتحادیه بین خود تشکیل دهند . در حال حاضر نیز کسی عقیده باین اتحادیه ندارد و اگر می‌بینیم‌که حکام چند ماه پیش بقصد ایجاد اتحادیه به لندن رفتند ازاین نظر بودکه از توسعه نفوذامام یمن سخت بوحشت افتاده بودند . اما حکام کوچك چنین می‌پندارندکه زمان تسلط امام یمن گذشته‌است ومایلند که تاج‌های کوچك خود را حفظ کنند و همانطورکه عبدالناصر موعظه می‌کند با ناسیونالیسم عربی

بمناسبت سردی روابط آلمان وانگلستان

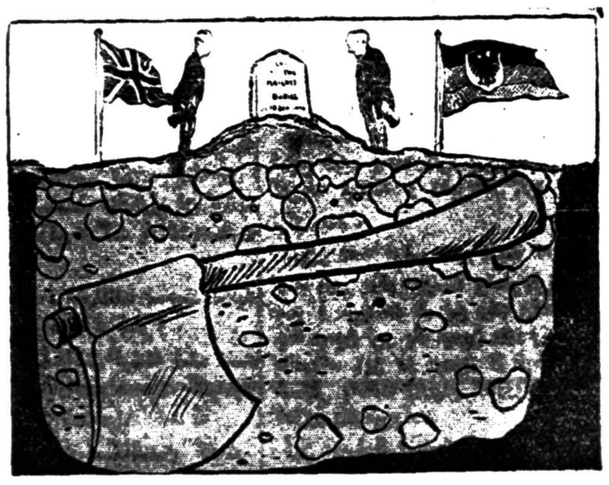

کاش ممکن بود خاطرات گذشته را هم بخاك سپرد

انعکاس خطرناك کودتای پاکستان درهند

درهند نیز مانند پاکستان در غیاب نهرو راه حلی بجز ارتش وجود ندارد ولی‌ارتش هند باپاکستان متفاوت است

اخیرا راجاگوپالاچاری‌اولین‌وآخرین فرماندار منصوب از طرف پادشاه انگلستان برای دومینیون هند در مدرس نطقی ایراد کرد که طی آن نظریات خودرا راجع به‌کودتای پاکستان بیان نمود .

بنابرعقیده اوهرچند بیم آن‌نمیرود که حوادثی مشابه حوادث‌پاکستان این روز ها در هندهم روی‌دهدولی خطرشدیدی در آینده این‌کشوررا تهدید میکند .زیرا وقتی‌رهبری واحدی بهم پیوسته نیست وعناصر متشکله آن از مردمان گوناگون بوجود آمده‌است در هند تنهاراه جلوگیری از دست اندازی‌ارتشیها آن است که یك‌جمعیت‌مصمم‌ومقتدر سیاسی از افراد کشوری‌بوجودآید. بنظرراجاگوپالاچاری برای ایجاد چنین‌جماعت‌مصمم‌ومقتدری‌تنهاتبلیغات وتعلیمات مذهبی میتواند مورد استفاده قرار گیرد .البته منظور او از مذهب دین خاصی نیست بلکه انگیخت وتمایلات مشابهی بوجود خواهد آورد .ولی باید هندیها بدانند که محیط آنها با پاکستان فرق دارد وآنچه در پاکستان واقع شد بعید است در هند واقع‌شود.

حوادث پاکستان نشان داد وقتی ارتش قیام میکند که حکومت کشوری مملکت را بوضع بسیار بدی‌اداره کند و احزاب مخالف‌نیز لیاقت‌اصلاح‌وضع راندا‌شته باشند.

وقتی رهبران کنونی هند ازمیان رفتند وهیچ حزب مخالف ملی نیز برای جانشینی آنها وجود نداشت وحزب کنگره هم با وضع فعلی که روحیه انقلابی خود را از دست داده است باقی بود مردم خواهند گفت :«بگذارید ما هم حزبی نداشته باشیم وحکومت را به‌ارتش که دارای رهبری منظمی است بسپاریم .»

اما چون ارتش هند یك هیئت متجانس وبهم پیوسته ای نیست حکومت ارتش در اینجا با پاکستان متفاوت خواهد بود .کشور تجزیه خواهد شد وبدست چند حکومت فاشیستی نظامی‌اداره خواهد گردید.

از اینجاست که در هندبایداحتیاط بیشتری نمود تامبادا دچار حکومت نظامی شویم .

ایندین اکسپرس

مقالات وگزارشهای خارجی

شورش الجزایر بمراحل نهائی رسیده است

شکست‌های سیاسی ونظامی جبهه آزادی ملی موجب ضعف روحیه ملیون‌گردیده‌است

Newsweek

پیشنهادهفته‌قبل‌دوگل برای‌مذاکره مستقیم با سران انقلابی الجز ایر نشان میدهد که وی توانسته است ارتش راسرجای خودبنشاند وایشان رااز دخالت درسیاست باز دارد . زیرا اگر بخاطر داشته باشیم درست پنج‌ماه پیش فقط طرح این مطلب که‌ممکن است دولت فیلملن با شورشیان مذاکره کند موجب شد که‌فیلملن سقوط‌کندوژنرال دوگل سرکار آید ولی حالا همه‌چیزتغییر کرده است وژنرال دوگل نه‌فقط پیشنهاد مذاکره مستقیم مینماید بلکه اظهارمیکند که حاضر است کلیه کسانی‌راکه‌بروی ارتش‌فرانسه تیغ کشیده بودند ببخشد وآزادبه‌گذارد که بکاروکسب عادی خود باز گردند .

معذلك‌فرحات‌عباس‌نخست‌وزیرحکومت آزاد الجزایر پیشنهادهای دوگل‌را ردکرد وقبول آنها راتسلیم‌بلاشرط شورشیان الجزیره تلقی نمود ولی اظهار کرد که حاضر است برای حل‌کلیه مسائل الجزایر بادولت دوگل دریك کشور بیطرف‌مذاکره کند وباین ترتیب درراه‌برای‌مذاکره بازگذاشت .اما عقیده براین‌است که پیشنهاد دوگل وجواب سریع فرحات عباس‌درواقع‌تظاهرمذاکراتی است که از چندی پیش در قاهره وتونس وسازمان ملل بین سران شورشیان و دولت فرانسه شروع شده‌است . هردو طرف مایلند که بایکدیگر کنار آیند ولی بشرط حفظ حیثیت .

واقعیت پیروزی

اما قدم‌اول باید از طرف دوگل برداشته شودواگر دوگل بتواند باین جنك‌بی‌نتیجه که‌قسمت عمده نیروی فرانسه وسالی یك میلیارد دلار از بودجه آن کشور را بخود جلب کرده‌است پایان بخشد اقدام اودر تاریخ اروپابعنوان یك کارکم سابقه ذکر خواهد شد . براثر این اقدام سازمان آتلانتیك و فرانسه‌و نهضت اتحاد اروپا هرکدام قدرت ونیروی تازه‌خواهندیافت وعبدالناصر ورفقای کمونیست اووضع متزلزلی پیدا خواهند کرد . البته هنوز در این راه پیشرفتی حاصل نشده ولی اولین اقدام دوگل نشان میدهدکه باید این پیروزی راکم‌کم یك نوع «واقعیت» دانست .

•••

درهمین ضمن چنین بنظرمیرسد که انقلابیون الجزایر نیز کم‌کم سست می‌شوندوبسیاری‌از سربازان فرانسوی مقیم الجزایر ـباوجودجنك های شدیدی که‌هفته‌گذشته‌صورت گرفت چنین تصورمیکنند که‌بجنك الجزایر تقریبا خاتمه یافته است .

ماه گذشته‌برای‌شورشیان‌الجزایری ماه خوبی نبوده است . بسته شدن مرزهای غربی‌وشرقی الجزایرموجب شده که‌شورشیان‌نتوانندباندازه‌کافی اسلحه ومهمات بدست آورند .

البته نفرا ت هنوز مسئله ئی را تشکیل نمیدهدولی‌افراد کاملامجهز وتعلیم دیده نیستند ویکی ازچتر-بازان فرانسوی میگوید که‌ماپس‌از تصرف یك تپه یك خمپاره یافتیم که‌از آن استفاده نکرده بودند و حال آنکه اگر باگلوله های‌موجود آن شلیك کرده بودند مسلما ما نمیتوانستیم آن‌تپه را تصرف کنیم. وظاهرا شورشیان نمیدانستهاندکه باخمپاره چگونه میتوان شلیك کرد. روحیه شورشیان نیز رو به ضعف است .فرار از صفوف شورشیان که زمستان گذشته هرماه بیکصد نفر میرسید اینك بسه‌برابر رسیده‌است وگزارش میرسد که بعض‌افسران شورشی که حتی ممکن‌است آتش بس را هم قبول نکنند بسیاری از سربازان وافراد خود را که باتسلیم موافق بوده اند اعدام کرده اند و دهاتیان نیز متدرجا دور یکدیگر جمع میشوندتا باتروریسم‌شورشیان مبارزه کنند و بیست وهشت هزار نفر ازالجزایری‌ها نیز بسازمانی‌که از اعراب متشکل شده ودو کنار فرانسویان می‌جنگند ملحق‌گشته‌اند

شکست سیاسی

شکست های سیاسی نیز موجب ناراحتی سران انقلاب الجزایرشده است وبعضی‌هامی‌گویند که‌تشکیل دولت الجزایر نیز بموقع بوده‌است (تاکنون فقط چهارده کشور این دولت را شناخته‌اند) فعالیت‌سازمان شورشیان برای جلوگیری ازدادن رای مثبت برفراندم دوگل نیزحتی ازطرف حزب کمونیست فرانسه تقبیح شد ونمیتوان گفت که‌کلیه آراء مثبتی که در الجزایر بدوگل داده شده قلابی ونتیجه فعالیت ارتش فرانسه درالجزایر بوده است .ازهمه اینها مهمتر بروز شکاف واختلاف بین عبدالناصر وحبیب‌بورقیبه‌است که روحیه انقلابیون رامتزلزل‌ساخته زیرا درحالیکه ستاد انقلابیون در تونس قرار گرفته ،عبدالناصر نیز کمکهای مادی فراوانی بشورشیان می‌نماید .

بهمین جهات اینك کمیته‌شورشیان یك روش مصالحه پیش گرفته‌است وباوجود ردشدن پیشنهادهای دوگل برای صلح این کمیته اقدامات زیر را بعمل آورده است :

۱ـ آزادی چهارنفر افسرفرانسوی که‌چندی پیش اسیر شدند .

دربرابر این اقدام فرنسویان نیز سیزده الجزایری را آزادساختند.

۲ـ پیشنهاد های فراحات عباس برای مذا کره درباره سر نوشت الجزایر بدون طرح کردن شرط های قبل ازمذاکره .

دوگل نیز قسمت عمده امیدهای خود را متوجه انتخابات ۳۰ نوامبر الجزایر کردکه حداقل ٤۷ نماینده مسلمان بمجلس ملی فرانسه خواهد فرستاد ودوگل باخردکردن ارتشی هاوافراطیون الجزایر ، دوگل به مسلمانان اجازه داده است که‌آزادانه حتی برای استقلال کشور خود در این انتخابات تبلیغ کنند و اگر نصف‌نمایندگان مسلمان مجلس‌ملی «مردان آزاد» ونه‌«بله‌بله قربان‌گو» باشند دوگل مطمئن خواهد بودکه میتوان راه حلی‌برای مشکل‌الجزایر یافت .

نیوز ویك

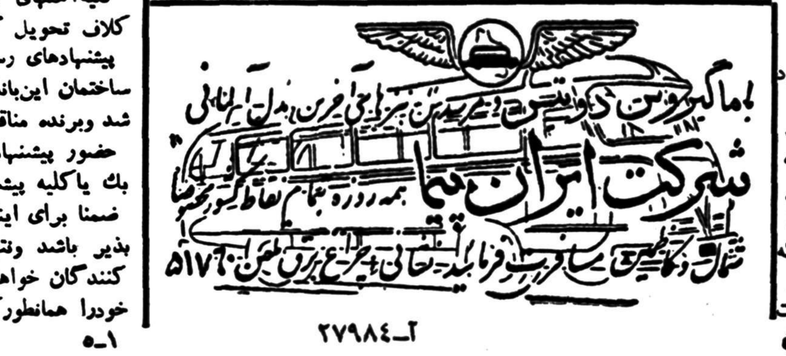

آـ۲۷۹۸٤

The New York Times

سیروس. ل. سالزبرگر

طوفان برفراز خاورمیانه

جمال عبدالناصر برای رفع مشکلات داخلی خود بماجراهای خارجی دست میزند خطر جنك اعراب واسرائیل خاورمیانه را تهدید میکند

پاریس ـ دریانوردان پرنده سیاه رنگی راهیشناسید که‌مرغ طوفان نام دارد ومبشر طوفان است. اکنون هر کسی که ناظر اوضاع خاورمیانه‌است میبیند که‌در روزهای اخیر ، این پرنده سیاهرنك برفراز بیابان های خاورمیانه بال وپر گسترده است . درست درموقعی که ایالات متحده و بریتانیا نیروهای خودرا از لبنان و اردن بیرون برده‌اند ، عبدالناصر با مشکلاتی روبرو است که معمولا‌به‌وی برای ایجاد دردسر های تازه الهام میبخشد وازاینرو دست باقدامات تازه‌ای زده‌است . هنوز معلوم نیست که وام تازه شوروی به جمهوری‌متحده تاچه اندازه عبدالناصر رادراین عملیات تشویق کند.

رادیوهای جمهوری متحده که خود عبدالناصر برآنها نظارت دارد دست بیك حمله دیگر علیه آمریکا زده‌اند و عبدالناصر مشغول انجام یك جنك سرد خصوصی باتونس است .

یك هیئت نظامی را بریاست‌مارشال عبدالحکیم عامر وزیر جنك جمهوری متحده به‌شوروی فرستاد تااسلحه بیشتری بدست آورد. در عین حال عبدالناصر تبلیغات ضد یهودی‌شدیدی راآغاز نموده که درمسکو نیز بطور ضعیف منعکس میشود .

آیا این اقدامات به‌سومین جنك فلسطین منتهی میشود و یابه‌انفجار های تازه‌ای درناحیه شرق سوئز می انجامد ؟ دوباره سیل اسلحه بدین منطقه سرازیر میشود، اسرائیل از غرب سلاحهای تازه‌ای دریافت داشته که تعدادی زیردریائی انگلیسی جزء آنهاست. جمهوری متحده نیز دارای ٦ زیردریائی شوروی است که قسمتی از ملوانان آن روسی هستند وشوروی پایگاههای دریائی عبدالناصر را در اسکندریه و یمن میسازد و تکمیل میکند.

نقشه های اسرائیل

عبدالحکیم عامر پس‌از مذاکرات خود در چکوسلواکی عازم مسکو شد .در عین حال گزارشهائی از طرف شوروی انتشار یافت که اسرائیل به‌الهام دول غربی میخواهد پس‌از خروج نیرو های انگلیسی بخش غربی اردن را اشغال کند، عبدالناصر طی مصاحبه مطبوعاتی خود بایك خبرنگار هندی گفت درصورت حمله اسرائیل باردن جمهوری متحده هیچ تردیدی درمداخله باتمام وسایلی که‌در اختیار دارد نخواهد داشت.. این‌پیچ و تاب جنگجویانه باتغییر عقاید سیاسی دیکتاتور مصر همراه است .

عبدالناصر باجملاتی که سخن پراکنی های نازیها رابیاد می‌آورد از یك توطئه بین‌المللی که صیهونیسم و امپریالیسم درآن شرکت دارندصحبت میکند وبنظر عبدالناصر امپریالیستها عبارتند از بریتانیا ، ایالات متحده و فرانسه .

عبدالناصر بخبرنگار هندی مزبور اظهار داشت که اروپا در دست ۳۰۰ یهودی است . این سخنان معنی و مفهوم خوبی ندارد. عبدالناصر ازسال ۱۹۵۵ درباره هدفهای اسرائیل متحیر بوده است ولی هرگز بچنین تبلیغاتی دست نزده بود. آیاشورویها ترس عبدالناصر را بااجازه دادن‌به‌یهودیان رومانی و لهستانی برای مهاجرت‌به اسرائیل تقویت میکند ؟

تیرگی اوضاع همزمان باوقوع چند واقعه مهم است. نیروهای آمریکائی وانگلیسی اردن راتخلیه کرده‌اند و رژیم عراق ناراحت است بنظر میرسد عبدالناصر نیازمند به‌بحران تازه ای است تاتوجه اعراب را ازنارضائی‌های داخلی باز دارد .

عبدالناصر بابحران زندگی میکند و آنرا تنها راه تشکیل مشکلات اقتصادی خود میداند. عبدالناصر در همه جا باشکست روبرو شده است سودان علیرغم کوشش های مصر بابریتانیا یك قرارداد خرید اسلحه امضاءکرد. دولت موقتی الجزایر که عبدالناصر مشوق آن است براثر موفقیت های دوگل اعتبار خودرا از دست داده است و تونس با رهبری پان عربیسم بوسیله مصر مخالفت نموده . برای کسانی که‌به شخصیت احساساتی عبدالناصر و عادت اوبه تحریك درخارج برای رهائی‌ازمشکلات داخلی عادت دارند، علائم ونشانه های مزبور تشویش آور است . فقط‌میتوان امیدوار بودکه کوشش دیپلماتهای غربی ومانورهای دبیرکل سازمان ملل متحد اوضاع را آرام سا زد. زیرااگر مرغ طوفان برای مدتی طولانی تر بر فراز خاورمیانه پرواز کند بدون تردید طوفان باید فرارسد.

نیویورك تایمز

ژنراتور ۳فاز

ساخت کارخانه الین اتریش

۲۰۰ کیلوولت		آمپر ۱۰۰۰		دور
۸۰	»	۷۵۰	»	».
٦۳	»	۱۰۰۰	»	»
٦۳	»	۷۵۰	»	»
۵۰	»	۱۵۰۰	»	»
٤۵	»	۱۵۰۰	»	»
۱۰	»	۱۵۰۰	»	»

موجود است

شرکت ایراندین خیابان سعدی

تلفن:۵۱۸٤۹

آـ۲۸۰۰۲

اطلاعیه شرکت ام ـ آر ـ اس بامسئولیت محدود

نظر به‌تغییر فصل ساعات کار شرکت صبح‌ها از۸ تا۱۲ وبعداز ظهرها از ٤ تا۸ خواهدبود .

روزهای جمعه و تعطیلات از ۸ صبح تا ۱۲ میباشد .

آـ ۱۸۵۱۳ شرکت ام ـ آر ـ اس بامسئولیت محدود

آگهی مناقصه خرید آهن گرد

اداره ساختمان این بانك برای مصرف ساختمانهای خود مقدار هفتصدو نودو پنج‌تن (۷۹۵ تن) آهن‌گرد بشرح زیر:

۱ـ آهن گرد		٦میلیمتری		۲۰ تن
۲ـ	»	۱۰	»	۷۵ »
۳ـ	»	۱۲	»	۱۱۰ »
٤ـ	»	۱٤	»	۷۰ »
۵ـ	»	۱۸	»	۵۰ »
٦ـ	»	۱۲	»	۱۳۰ »
۷ـ	»	۲٤	»	٦۵ »
۸ـ	»	۲٦	»	۱۳۰ »
۹ـ	»	۲۸	»	٦۰ »
۱۰	»	۳۰	»	۸۵ »
	جمع :			۷۹۵ تن

ازطریق مناقصه کتبی خریداری می‌نماید .داوطلبان شرکت دراین مناقصه میتوانندپیشنهاد خودرادرپاکت سربسته ولاك ومهر شده تا آخر وقت اداری روز ۲۸ بهمن ماه ۳۷ بدفتر اداره‌ساختمان‌تسلیم‌دارند. پیشنهاددهندگان بایستی قبلا مبلغ سیصد هزار ریال (۳۰۰ر۰۰۰ریال) بعنوان سپرده بحساب شماره ۱۰۰۰۸ نزد شعبه فردوسی تودیع نموده وقبض رسید آنرا ضمیمه پیشنهاد خودنمایند (ضمانت نامه‌بانکی که‌مورد قبول بانك ملی باشد پذیرفته خواهد شد .)

به‌پیشنهاد های فاقد قبض سپرده یاضمانت نامه‌بانکی‌ترتیب‌اثرداده نخواهد شد .

پیشنهاد دهندگان بابستی مدت تحویل آهنهای بالا راصریحا تعیین نمایند .

وچنانچه برنده مناقصه ازتحویل آهنها درموعدیکه تعیین خواهد شد خودداری نمود موظف است روزانه مبلغ ۲۰۰۰ـریال بعنوان جریمه تاخیر ببانك بپردازد ولی چنانچه مدت تاخیر از۲۰روز تجاوز کردبانك حق‌دارد سپرده برنده مناقصه‌را بسود خود ضبط نموده وآهنهای مزبور رابهر طریق دیگر که‌مصلحت بداند تهیه نماید .

پیشنهاد دهندگان بایستی بهای هرتن آهن‌را سی‌ـاند ـاف‌ـخرمشهر یاتحویل تهران انبار بانك پیشنهاد نمایند .ودرصورتی‌که آهن‌ها از خارج کشور وارد شود ولازم باشد وازطرف بانك اعتبار باز شودگواهی اداره نظارت بین‌المللی مورد لزوم است وهزینه آن‌بعهده برنده مناقصه می‌باشد .

کلیه‌آهنهای بالابایستی شاخه‌های ۱۲متری‌بوده وهیچیك بصورت کلاف تحویل گرفته نخواهد شد .

پیشنهادهای رسیده درساعت۱۰صبح روز۲۹ر۱۱ر۳۷ درمحل اداره ساختمان این‌بانك واقع درخیابان سعدی کوچه‌ممتاز بازوقرائت خواهد شد وبرنده مناقصه نسبت به‌جمع کل بهای آهنها تعیین میگردد .

حضور پیشنهاد دهندگان درجلسه مناقصه آزاد وبانك در رد وقبول یك یاکلیه پیشنهادها مختار است .

ضمنا برای اینکه کلیه پیشنهادها یکنواخت بوده ومقایسه آنهاامکان پذیر باشد ونتیجه مطلوب ازمناقصه حاصل گردد ازکلیه شرکت کنندگان خواهشمند است نکات ایر آگهی‌را رعایت نموده وپیشنهاد خودرا همانطورکه خواسته شده تنظیم وتسلیم دارند .

۱ـ۵ آـ۲۷۵۲۸ بانك ملی ایران

تلویزیون مدیاتور

اولین تلویزیون که آزمایش خوبی داده‌است

تصویر روشن ـ تنظیم اتوماتیك

شرکت سهامی رادیو شهاب ۴۴۳۸۸

آـ۲۸۰۰۰

اطلاعات هنری

پرستون دیکنسون

پرستون دیکنسون نقاش شهیر آمریکائی در سن بیست و نه سالگی زندگی رابدرود گفت و فعالیت هنری خودرا از کودکی آغاز کرد .

وی در ابتدا علاقه وافری به کپیه وتقلید آثار ژاپنی واستفاده از نکات فنی وترسیمی آن نشان میداد ولی بعدها هنگامی که به پاریس مسافرت کرد باسزان و مکتب وی که در آن زمان دنیای هنر را سخت بخود جلب کرده بود آشنا گردید ودر سالهای ۱۹۱۰ تا ۱۹۱۵ اگر چه آثار محدودی بوجود آورد ولی بخوبی تاثیر و نفوذ ریشه‌دار سزانو بعد از او مکتب کوبیسم در آنها دیده میشود .

دیکنسون پس از آنکه در زمینه مکتب کمپوزیسیون ،طرح و تقسیم پلان های تابلو واستعمال رنك ها تبحر وچیره‌دستی عمیقی بچنك آورد وبجبران گذشته آثارمتعددی خلق کرد که از نظر منقدین جزو عالیترین آثار هنری بوده وبر ذخائر هنر امریکا افزوده است .

آنچه در وهله اول مورد توجه خاص نقاش آمریکائی بود کار بر روی طبیعت بیجان است واو طی ده سال آخر عمر خود تابلو های فراوانی در این زمینه در کمال استادی طراحی ورنك آمیزی‌ساخت که قبل ازاو نظیر آنرا نمیتوان یافت .

دیکنسون بتدریج تحول پیداکرد واز طرح عالی وساحرانه ومناظرفنی بشیوه سزانیسم به کار های خشن اما موزون وباجلا ودرخشندگی سطحی رسید .

این آثار عموما پدیه یك محاسبه سرشار از احساس وادراك وتجسم خطوط ،فرم ورنك ها در عالیترین شکل خود بود وهمه جا روح‌وروشن فکری ونوطلبی بخوبی در آن‌دیده میشود .

کار برروی طبیعت‌بیجان ،احساس فوق‌العاده عمیق وپخته وهم چنین قدرت تحسین انگیز نقاش را در تبدیل رنك ها به طرح های نیمه تجریدی (آلستره) نشان میدهد

گرچه دیکنسون در شیوه های کاملا خالص از نوع سزانیسم کار کرده است ،معذالك مشخصات اولیه کار خودرا که الهامی از مکتب نقاشی ژاپون است ، هنوز حفظ نموده ومثلا در تابلوی «میز» نظیر آثار ژاپونی بنظر می‌آید که چاقو وزن نداشته ودر فضا روی میز معلق مانده است .

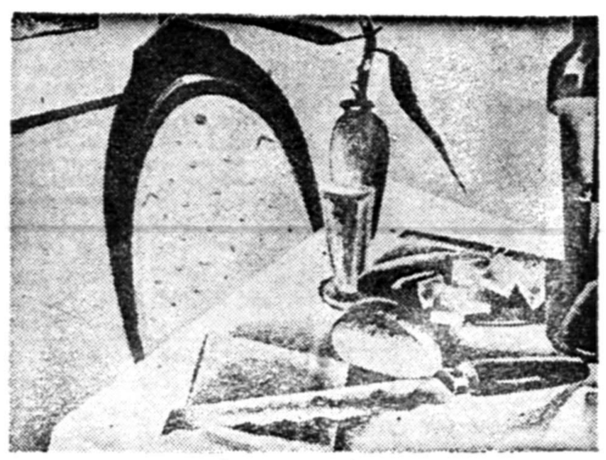

«میز» اثر روبینسون

وهر شیئی در تصویر از شیئی مجاور خود مستقل ومجزا قرار دارد .

اما نکته قابل توجه اینست که هر شیئی در تابلو با استحکام و اغلب بشیوه کوبیسم طراحی شده وباین‌ترتیب سایهٔ های مدود در برابر پلان های مسطح وانحنا در مقابل خطوط‌صاف‌قرار گرفته‌اند ومجموعا یك کمپوزیسیون موزون‌و ریتمیك ایجاد کرده‌اند که در منتهای زیبائی ودلپسندی ،هنر برجسته پرستون دیکنسون رامجسم میسازند .

ژوزف راول

«۱۹۳۷ - ۱۸۷۳»

بزرگترین موسیقیدان مدرن فرانسه که در «سیبور» از توابع «پیرنه» اسپانیا متولد گردید تاثیر آهنگهای محلی و هیجان‌انگیز اسپانیا در بالت‌ها و آثار دیگرش کاملا آشکار است وی کودکی خودرا در«سیبور» گذرانید وسپس به پاریس آمد و آموختن موسیقی راهم در «کنسرواتوارپاریس» آغاز کرد .

«راول» مردی ساده‌وبی تکلف‌بود، زندگی آرام وبی‌سرو صدا رادوست داشت واز شهرت و تظاهر متنفر بود . واگر چه به مقام استادی در موسیقی رسید . بعلت همان گوشه گیری ، اشتهار زیادی نیافت و شاگردان زیادی را هم نپروراند. زیباترین اثر «راول» بالت بلرد نام دارد که در سال ۱۹۳۸ در پاریس بروی صحنه آمد ووی را بعنوان خلاق موسیقی مترقی فرانسه در قرن بیستم معرفی نمود .

«رافته و کلونه» یکی دیگر ازبالت های مشهور «راول» میباشد ،ازآثار وی،«میرها»«سرودبرای‌مرك‌شاهزاده» چشمه‌های جوشان « ری‌کوارتت در درف . مینور» ، شهرزاد. آئینه‌ها، «سوناتینا» را پسودی اسپانیول‌ایرای لاهوراسپانیول و «گاسپار «دولانوئی» را میتوان نام برد .

★★★ چند خبر سینمائی ★★★

فیلم «گربه‌ای روی شیروانی‌داغ» محصول کارخانه‌مترو‌گلدوین مایر که برمبنای نمایشنامه تنسی‌ویلیامز نویسنده شهیر امریکائی قراردارد درشهرهای نیویورك و هالیوود به معرض نمایش گذارده شد. مجله نیوزویك طی انتقادی این فیلم را «فیلمی‌تاریك اما باتجسم عالی » نامیده است .

ودرباره نقش هنرپیشگان آن که یك‌خانواده ثروتمند درمیسی‌سی‌پی راتشان میدهند چنین اظهار نظر کرده است .

«دراین فیلم صحنه های جالب و فراموش‌نشدنی وجوددارد.بورل ایوز ویل نیو من در نقش خود منتهای هنرنمائی را ابراز میدارند .

الیزابت تایلور که قبلا در نقش های دراماتیك جلوه‌ای نداشت‌نقش گربه رابسیار خوب ایفا میکند .

****

معافیت فیلم از عوارض گمرکی

بنا باظهار سخنگوی اداره انتشارات و تبلیغات رادیو ایران براثر اقدامات این اداره از این‌پس بنابدستوروزارت‌گمرکات‌وانحصارات کلیه فیلم هائی که جنبه آموزش و تربیتی داشته باشند از پرداخت عوارض گمرکی معاف خواهند بود.

فعالیت یك ارکستر جدید

قرار است ارکستر جدیدی برهبری آقای خالقی از ساز های ایرانی شامل (تار ـ کمانچه‌ـستار ـ ضرب ـ نی سنتور) تشکیل شود و از قرار معلوم این ارکستر از کلیه ساز های خارجی بدور است و تمام آهنگهای اصیل ایرانی رااجرا خواهند نمود این برنامه از چندی دیگر شروع بفعالیت خواهد نمود و بدنبال این تغییر قرار است در اجرای‌کلیه برنامه‌های هنری‌تغییراتی داده شود که بموقع خود از آن مطلع خواهیم شد .

حذف ترومپت

از این پس در هیچیك از برنامه ها و ارکستر هائی که در رادیو مشغول هستند نباید ازساز ترومپت استفاده کنند و بطوری که گفته میشود استفاده از این ساز در تمام برنامه های رادیو حذف شده است و نیز قرار است در آینده یك ارکستر جاز تشکیل شود که از تمام آلات و ادوات مخصوص باین ارکستر استفاده گردد و این ارکستر برای استفاده در برنامه هائی است که آهنگ آن خارجی باشد .

انتقال محل رادیو تهران

بدنبال اقدامات چندی قبل اداره رادیو بنای عظیمی در ضلع شمالی محوطه خود بنا نموده است که این بنا از هر جهت تکمیل‌بوده و کلیه احتیاجات را مرتفع مینماید و از جمله در این بنا سالنی است که گنجایش ۳۰۰ نفر تماشاچی را دارد و این تماشاچیان میتوانند هنگام اجرای برنامه های رادیو در این سالن جمع شوند و تعداد کابین های این استودیو که در خاور میانه بی‌نظیر است و برابر استودیو فعلی میباشد و دستگاه های آخرین سیستم جهت نصب وارد و آماده سوار کردن است این بنا ممکن است اوائل زمستان افتتاح شود و بنای قدیمی اداره رادیو اختصاص برادیو تهران‌خواهد داشت .

خبری از والت دیسنی

والت دیسنی بزودی از کار پنج فیلم تازه فارغ‌خواهد شد و این‌فیلم ها در اوایل دسامبر ۵۸سالی سپتامبر ۵۹به‌بازار خواهد آمد . نام آنها عبارتست از «زیبای خفته» نقاش متحرك بطریقه تکنی راما ـ تکنی کالر باصدای‌سترئو فونیك ،«تونکا» مربوط بحوادث‌نظامی‌قرن‌گذشته‌بین امریکائیها وسرخ‌پوستان وفیلم‌های «سك‌پشمالو» و «رادیی اوجیل » و «سومین مرد کوهستان ».

پر درآمد ترین‌فیلمهای امسال پنج فیلم زیر پردرآمدترین فیلم های هفته دوم سپتامبر بوده‌اند .

۱ـ گربه‌ای روی شیروانی داغ (مترو) ۲ـ جنوب اقیانوس کبیر (قرن بیستم) .

۳ـتازه کار (مترو) ٤ـژی‌ژی و مترو وسر زمین‌بزرك ازیو نایتد آرتیست .

سوفیالورن

تازه ترین فیلم سو فیالورن بنام «مرد تفنگدار» است که آنراکارلو پونتی و مارچلو جروزی‌کارگردانی وتهیه کرده‌اند و توسط پارامونت توزیع خواهد شد .

****

مارتین کارول ستاره زیبای فرانسه ★★★★★★

مارتین اولین ستاره‌ایست که فیلمهای بی‌پرده را در بازار جهان سینما عرضه کرد وفیلمهائی که درآن بازی کرده است ازهمه بیشتر باقیچی وسانسور سروکار دارد

اگر هر زن دیگری بجای مارتین بود مطمئنا میگفتید او دیگر پیرشده وآنزیبائی از بین رفته است ولی مارتین اکنون با اینکه سی و شش سال از سنش میگذرد همان زیبائی دوران جوانی خودرا بخوبی حفظ‌کرده است .

کارول در سال ۱۹۲۲ در فرانسه بدنیا آمده است و از ۲۳ سالگی فعالیت هنری خودرا شروع نمود .

او در سال ۱۹٤۵ برای معروفیت و شهرت بتمام وسائل مختلفه متوسل شدوچندین بار شکست خورد ودر این شکست چنان از همه چیزمایوس گشت که یکبار تصمیم بخودکشی گرفت ولی خوشبختانه اورا بموقع نجات دادند و همین موضوع یکی از علل شناسائی او شد . . .

برای اولین مرتبه که رل مهمی را بعهده گرفت چندان موفقیت شایانی بدست نیاورد و نمایشی که او در آن بازی میکرد یکی از با ارزشترین آثار (ارسکین کارول) نویسنده‌معروف آمریکائی بنام (جاده تنباکو) بودکه مورد پسند طبع فرانسوی‌ها قرار نگرفت ومارتین هم رل خودرا آنطور که میبایست ایفاء نکرد .

مارتین کم‌کم به‌فعالیت وپشتکاری دست زد که فیلمها و نمایشنامه های مختلفی بازی کرد ولی همانطور گمنام ماند تا اینکه برای اولین بار در تاریخ سینما در فیلم بی‌پرده‌ای رل زن عشوه‌گری را بعهده گرفت و این فیلم در تمام محافل هنری‌پاریس سر وصدا راه انداخت ومورد انتقاد عجیب منقدین سینمائی قرارگرفت و شهرت مارتین از همین‌جا شروع شد واین فیلم (هوسهای کارولین) نام داشت .

مارتین از آن ببعد در فیلمهای بسیاری شرکت کردکه اکثر و شاید هم همهٔ آنها در زیر قیچی سانسور قرار گرفت ولی همین‌امر سببشهرت او شد .

مارتین هم در اوایل کار مثل‌تمام ستاره‌ها به هولیوود مسافرت کرد و ولی این سفر برای او بسیار بد یمن بود زیرا در عشقی‌که در هولیوود در دل اوآتش افکند شکست خورد این عشق او (استیوگرین) بودکه بعد از چهار ماه منجر بطلاق شد و مارتین با انبوه فراوان به پاریس‌بازگشت .

فیلمهای‌کارولین اکثرا شهرت‌جهانی پیدا کرد ومهمترین آنها «کولوس برژیا» از روی اثر معروف ویکتور هوگو (نانا) ، (شارل بوایه) از روی کتاب پر ارزش (امیل زولا) برداشته شده است .

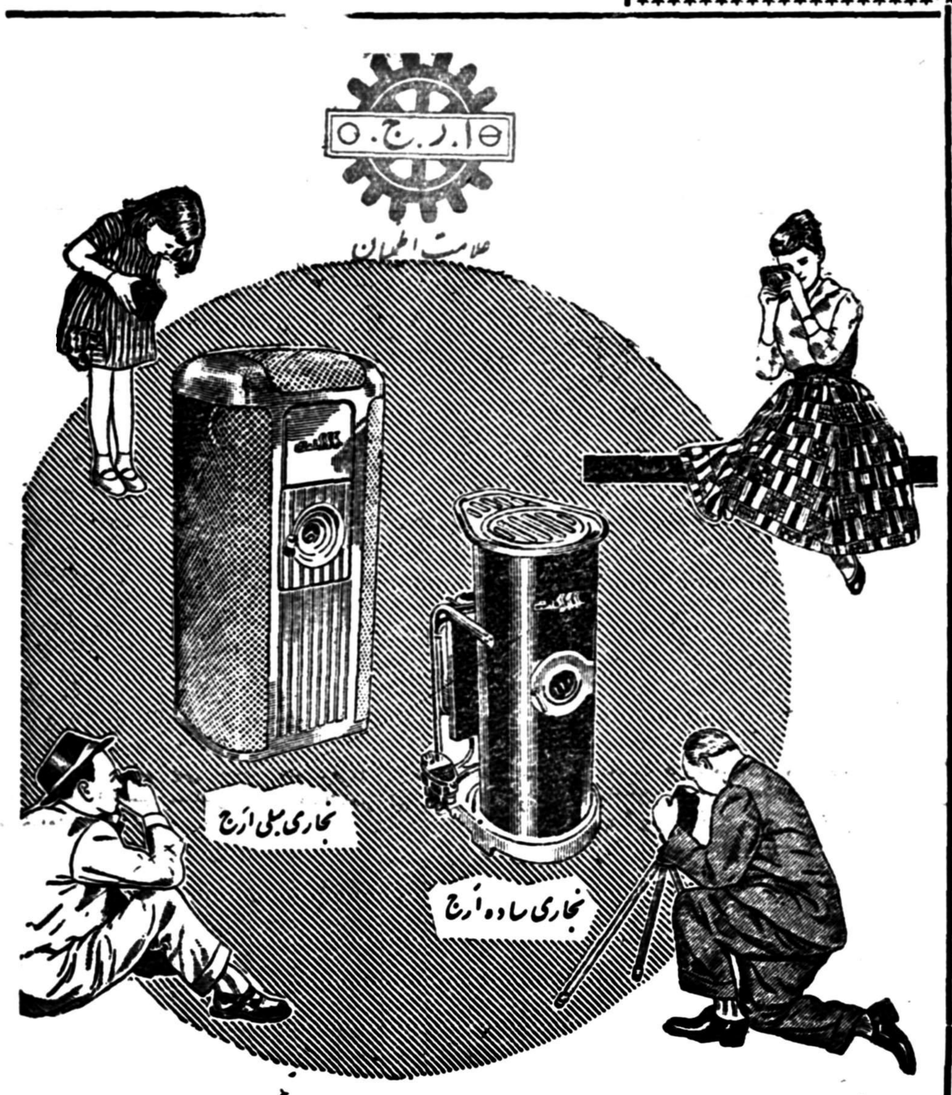

نجاران میگویند نجاری ارج زیباست مشتریان میگویند نجاری ارج کم مصرف و ارزان است

فروشگاه مرکزی ارج خیابان فردوسی مقابل کوچه تندیان تلفن ۲۳۷۱۷ تلفن کارخانه ۲۳۲۰۸ - ۲۸۷۷۱

بقیه مراجعه کلیه فروشگاههای عمده تهران و نمایندگیهای ارج در شهرستانهای مختلف نجاری ارج را با طلاع شما میرساند

۱ـ۲۷۹۷۲

نمایشگاه بزرگ لوازم کشاورزی و برق و آبیاری

فروشنده بهترین تراکتور بقدرت های ۱۸ الی ۶۰ اسب

فروشنده انواع موتور آسیا ـ موتور برق ـ موتور آب

فروشنده انواع اتومبیل تاکسی وسواری وباری

فروشنده انواع لاستیک ـ روغن اتومبیل وتراکتور

معاوضه میشود انواع تراکتور کهنه با تراکتور نو

معاوضه میشود انواع اتومبیل کهنه با اتومبیل نو

جاده تهران نوابستگاه فرودگاه تلفن ۲۷۰۰۲

آ ـ ۲۶۵۲۶

نوشته: انور خامنه

-۱۴۹-

خلاصه داستان

صادقخان شقاقی پس از اینکه با توطئه آقا محمد خان قاجار را بقتل میرساند ادعای سلطنت می‌کند وآذربایجان را تصرف وقزوین را محاصره مینماید فتحعلی شاه و حسینقلی‌خان برادر او هر دوعاشق مریم یکی از زنان آقا محمد خان هستند اما مریم حسینقلی‌خان را دوست دارد .حسینقلی‌خان بکیمیاگر مرموزی بنام ملا بارانی اعتقاد دارد . میخواهد بکمك او بوصال مریم برسد ولی کیمیاگر نیز در خفا دلباخته مریم است و برای ربودن او نقشه میکشد ولی در هنگام اجرای این نقشه دستگیر میشود واسرار زندگی خودرا نزد میرزا شفیع فاش میکند. ودلاوری بنام ذوالفقارخان عاشق طرلان دختر حاکم قراباغ و رقیب صادقخان است . صادقخان از فتحعلی شاه شکست میخورد وباجواهرات سلطنتی باآذربایجان میگریزد .ذوالفقار خان وبرادرانش او را تعقیب میکنند ولی‌رد اوراگم می‌کنند ودر کوهها سرگردان میشوند .

چشمش بصادقخان افتاد وسرو وضع اشراف مآبانه اورا دید فورا جلودوید وبااحترام خاصی گفت :

ـ قربان، بفرمائید، قدم رنجه نمائید. همه نوع وسائل پذیرائی حاضر است .

صادقخان که عجله داشت و میخواست زودتر خودرا بمیانه وازآنجابه تبریز برساند بدون اینکه توجهی به‌حرفهای آن‌پیرمرد کند پرسید :

ـعمو، ازاینجاتامیانه چند فرسخ است؟

قهوه‌چی که پس‌از ماهها چشمش بیك مشتری پول‌دار خورده بود و نمیتوانست باین زودی ازاو صرف نظر کند گفت:

ـقربان ،بفرمائید چند لحظه رفع خستگی نمائید، یك فنجان قهوه میل کنید، آنوقت عرض میکنم .

صادقخان که میدید و قتش دارد بااین حرفها تلف میشود با تندی جواب داد :

ـنه‌وقت اینکه پائین بیایم ندارم. زودباش بگو به‌بینم تامیانه چندفرسخ مانده است .

اما قهوه‌چی سمج باین سادگی هادست بردار نبود وحاضر نمیشدبهیچ قیمت دست ازاین مشتری نان وآب دار بردارد. این بود که بازهم با سماجت بیشتری گفت:

ـقربان، قهوه‌های ما بسیار اعلا است. وسائل دیگر نیزهمه‌چیز مهیاست چند دقیقه خستگی خودرا بگیرید. عجله کارشیطان است .

صادقخان که از پرگوئی ها وسماجت‌های قهوه‌چی سخت عصبانی شده بود میخواست حلقوم اورا بگیرد و بضرب کتك جواب سئوال خود را از دهان اوبیرون بیاورد. امایك اتفاق کوچك تصمیم اورا تغییر داد. درهمان موقعی که‌پیرمرد قهوه‌چی به‌وراجی وتعارفات خودادامه میداد ناگهان دختری دهاتی ازجلو قهوه‌خانه عبور کرد وبطرف کلبه‌های روستائی که چند قدم دورتراز قهوه‌خانه وجود داشت رفت. دخترك دهاتی لباسی ساده وبی‌پیرایه برتن و سبوئی که معلوم نبود درآن آب یاچیز دیگری است بردوش.داشت. اماچهره او بقدری زیبا وباندازه‌ای جذاب بود که صادقخان تاچشمش باو افتاد براختیار محو جمال وی گردید. ازدو طرف صورت اوکه ازبرك گل نوشکفته نیزباطراوت‌ترولطیف‌تربودخرمن‌گیسوان مشکین روی‌شانه وسینه‌او ریخته وسیاهی آبنوسی رنك آن سفیدی چهره‌اش رادرخشنده‌تر وفریبنده‌تر ساخته بود. چشمان سیاه او برنرگس شهلا طعنه وسرکوب میزد. دهان خندان او بغنچه عنابی رنگی میمانست که‌درحال شکفتن است خلاصه چنان زیبائی و جذبه‌ای درآن دخترك دهاتی وجود داشت که بی‌اختیار پاهای صادقخان راایست وتصمیمش را تغییر داد. صادقخان ازآن مردان شهوتران بودکه تمام زندگی خودرا بعیش ونوش وزن بازگی صرف کرده وهرجا دختر زیبائی‌را سراغ میکرد بسراغ او میرفت وتااو رابچنك نمیآورد و آتش شهوت خویش راخاموش نمیساخت دست بردار نبود .

صادقخان پس‌از آنکه آن دختر رادید فورا تصمیم گرفت ازآن‌قهوه‌چی اسم ورسم ونشانی‌اورا بپرسدو تحقیق کند تابعد بسروقت اوبیاید. این‌بود که‌ازاسب پیاده شده وباملاطفت به‌قهوه چی گفت :

ـبسیار خوب عموجان، از بس تو تعریف کردی منهم میل کردم‌یك فنجان از قهوه تو بنوشم .

بعدرروی مصطبه‌ای که در صدر قهوه‌خانه بود نشست‌ودرهنگامیکه قهوه‌چی با خوشحالی مشغول ریختن قهوه برای او بود از اوپرسید :

ـخوب ، عموجان ،حالا بگو به‌بینم تامیانه چند فرسخ راه است ؟ آیا من امشب میتوانم خودم را بآنجا برسانم یاخیر ؟

قهوه چی جواب داد :

ـقربان ،تا شهر راه زیادی نیست ،دوفرسخ هم کمتر است.اما...

صادقخان بابی‌صبری پرسید :

ـاما چی ؟

قهوه چی جواب داد :

ـاما اگر عجله نفرمائید وامشب از رفتن صرف نظر نمائید بنظر چاکر بهتر است .

صادقخان گفت :

ـآخر چرا ؟ دو فرسخ که راهی نیست .من قبل از اینکه هوا تاریك شود میتوانم خودم را بمیانه برسانم .

قهوه چی جواب داد :

ـقربان ،برای این عرض نمیکنم که ممکن است در بین راه‌بمانید. بلکه غرض چاکر برای اینست که وضع شهر شلوغ است ،شما هم غریب وناآشنا ممکن است خدای نکرده گزندی بوجود شمابرسد .

صادقخان باتعجب سئوال کرد :

ـشلوغ است ؟یعنی‌چه؟ مگر چطور شده است ؟

قهوه چی که دید وسیله خوبی برای نگاه داشتن این مشتری پیدا کرده است جواب داد :

ـچطور سرکار اطلاع ندارید ؟ مگر نمیدانید که شهر بکلی بهم ریخته واوضاع عوض شده است !

صادقخان بااضطراب فراوان پرسید :

ـنه ،نمیدانم، چطور شده است؟ زودباش جریان رابرای من شرح‌بده!

قهوه‌چی جواب داد :

ـ بله، پیروز یك مرتبه شهر بهم خورد. طرفداران قجرها ریختند سر شقاقی‌ها. حاکم‌شهر راکه‌از هواداران صادقخان بودگرفتند وشقه کردند .هرپاره اورا بیکی از دروازه‌های شهر آویزان نمودند که هنوز هم آویخته است. ازسایر شقاقی‌هاهم هرکس راگیر آوردند یاقطعه قطعه کردند یا بزودخانه پرتاب کردند. حالا شهر دست قجرهاست. ازقرار معلوم دو روز پیش ازآن محمدعلی سلطان برادر صادقخان شقاقی که‌از جانب او حکومت تبریز راداشت درمرند ازکردهای دنبلی شکست میخورد وباشتاب بجانب تبریز عقب می‌نشیند مردم تبریز هم وقتی این موضوع را می‌شنوند بسر او وطرفدارانش میریزند و آنها راتاروومار میکنند. پس‌از اینکه این خبر در شهرهای دیگر آذربایجان منتشر گردید، مخصوصا وقتی مردم فهمیدند که خود صادقخان نیز درقزوین از قجرها شکست خورده است، درهمه جاهلل میانه طرفداران قجر بسرشقاقی‌ها ریختند وآنهارا قلع وقمع کردند.

درموقعیکه قهوه‌چی باآب وتاب این ماجرا راشرح میداد صادقخان بقدری گیج شده بود که گوئی دنیارا بسرش کوبیده‌اند. مات ومبهوت آن مرد را نگاه میکرد دریك لحظه تمام نقشه‌ها وآرزوهای او برباد رفته بود. اوخیال میکرد تمام آذربایجان هنوز دردست برادران او وتحت تسلط آنها است. او میخواست به تبریز برود وازنولشکری بیارایدو بجنك فتحعلیشاه بشتابد. اما حالا میدید که تمام اینها جز سرآب خیالات و تصورات چیزی نبوده است .

ازطرف دیگر خوشحال بود زیرا میدید که‌اگر این جا پیاده نشده وبا این پیرمرد گفتگو نکرده بود یکسر بمیانه میرفت ودرآنجا بدست طرفداران قاجاریه میافتاد و سرنوشت اوبهتر ازحاکم میانه نبود. حتماو را میکشتند وشقه میکردند. این بود که‌باوجود شکست‌عجیبی که خورده بود ازجهت‌دیگر خوشحال بود که ازخطر جسته است ومیتواند جان خود را سالم بدربرد .

راستی سیر طبیعت بقدری مرموز است که بعضی اوقات یك‌حادثه کوچك بکلی جریان زندگی یك فرد یاافراد زیاد و حتی تاریخ را تغییر میدهد .اگر آن دختر زیبا درآن لحظه عبور نکرده وچشم‌صادقخان‌باو نیافتاده بود حتما در قهوه‌خانه توقف نمیکرد و از این ماجرا آگاه نمیشد و یکسر بمیانه میرفت و گرفتار میگردید. حقیقتا بازی سرنوشت بسیار عجیب و اسرار آمیز است. بهر حال تقدیر چنین بود که صادقخان آن دختر را به‌بیند و عاشق او بشود و در تعقیب آن از این حوادث آگاه گردد. اما حالا دیگر بقدری هول جان خودش بود که دیگر به‌آن دختر و عشق خود نمی‌اندیشید بلکه میخواست هرچه زودتر جان خودرا از این مهلکه بدربرد .

پیرمرد قهوه‌چی که تاحدودی متوجه تغییر رنگ و حالت صادقخان شده بود از وی پرسید :

ـ مثل اینست که متوحش و نگران شده‌اید؟ اما طرفداران قجر باکسی کاری ندارند و بیخود مردم را اذیت نمیکنند. امشب را اینجا تشریف داشته باشید و فردا صبح بمیانه بروید و هرکاری دارید انجام میدهید .

صادقخان که کمی بخود آمده و توانسته بود براعصاب خود مسلط گردد باخونسردی تصنعی جواب داد :

ـ نه بعن چه که متوحش بشوم. من مرد ملاکی هستم که پی‌کار و زندگی خودم میروم نه بااین طرف کاری دارم نه‌باآن طرف. هرکه در است ما دالانیم هرکه خر است ما پالانیم. بما چه که جوش دیگران را بزنیم .

بعد سئوال کرد :

ـ راستی نگفتی که برادران صادقخان را در تبریز چه کار کردند؟ یا آنها را هم کشته‌اند واز بین برده اند ؟

قهوه‌چی جواب داد :

ـ خیر. از قراری که من شنیده‌ام برادران صادقخان فرار کرده و بسراب رفته‌اند .

وجود این میل داشت بهر قیمت هست همان روز خودرا به میانه برساند و ازحاکم میانه که جزویاران و طرفداران اوبود اسب جدیدی بگیرد وشبانه بطرف تبریز رهسپار شود. فکر کرد ازآن قهوه چی بپرسد به‌بیند تامیانه چند فرسخ دیگر مانده است. بدین منظور درجلو قهوه‌خانه عنان مرکب خود راکشید وایستاد ونگاهی کنجکاوانه بدرون آن افکند درداخل قهوه‌خانه پیرمردی درپشت دستگاه ایستاده و منتظر ورود مشتری بود .همینکه

نیازمندیها و آگهی های کوچک

استخدام میشود

استخدام

از واجدین شرائط زیر که‌داوطلب استخدام هستند خواهشمند است تقاضای خودرا با مشخص نمودن شرایطی‌که دارا می‌باشند ضمن‌تعیین محل سکونت بایك برك رونوشت شناسنامه و دو قطعه عکس وسیله پستی شماره ۱۴۰۲) ارسال‌دارند .

۱ـ تبعه ایران
۲ـ مسلمان
۳ـ سالم وتندرست
۴ـ حداقل دارای گواهی ششم متوسطه باشد
۵ـ خدمت نظام وظیفه را انجام داده باشد .
۶ـ نداشتن محکومیت کیفری و سوء پیشینه .
۷ـ عدم اعتیاد بالکل وافیون
۸ـ نداشتن سابقه فساد اخلاق شخصی ویا خانوادگی
۹ـ حداکثر سن ۲۵ سال

اشخاصی‌که واجد شرایط بهتر و تحصیلات عالی تر باشند ارجحیت دارند .

تعداد مورد احتیاج از طریق‌مسابقه ورودی انتخاب خواهد شد .

۱ـ۳ آ ـ ۱۸۴۹۹

WANTED

Full time male or female experienced business correspondent for writing English letters. Priority will be givento those knowing also German. Telephone: 6687

آ ـ ۱۸۳۲۵ ۱ ـ ۲

استخدام ۶ نفر مکانیك

قسمت صنایع مصالح ساختمانی برای کار در کارگاه سیمان لوشان (منجیل) احتیاج به شش نفر مکانیك درجه یك که بخوبی ازعهده‌جوشکاری با برق وکاربید برآیند و به‌نقشه فنی وکارکردن از روی نقشه وارد باشند دارد . داوطلبان میتوانند به دفتر مصالح ساختمانی واقع درطبقه چهارم کاخ سازمان برنامه خیابان دانشکده و یا مستقیما به کارخانه سیمان‌لوشان (منجیل)مراجعه نمایند .

صنایع مصالح ساختمانی

۱ـ۲ آ ـ ۲۷۸۳۰

آگهی انتخاب دوتن استاد کرسی

دانشکده پزشکی مشهد برای‌کرسی های بهداشت و بیولژی حیوانی بطور جداگانه استاد انتخاب مینماید داوطلبان که مطابق آئین‌نامه‌مخصوص انتخاب استاد کرسی بایستی جزو کادر آموزشی یکی از دانشکده های پزشکی کشور بوده و یا مدارکی برابر آن داشته باشند می توانند در مدت یکماه از تاریخ بیستم آبان ماه ۳۷ تا تاریخ بیستم آذرماه ۳۷ برای ثبت نام در مشهد بدبیرخانه دانشکده پزشکی ودر تهران باداره کل تعلیمات عالیه و روابط فرهنگی مراجعه نمایند .

رئیس دانشکده پزشکی مشهد ـ دکترسامیراد

۱ـ۲ آ ـ ۲۷۶۹۲

Wanted

English typist with good knowledge of english Write full particulars with Handwriting to P.O, box 491 Tehran

آ ـ ۱۸۴۶۷

یکنفر بانو ماشین نویس فارسی

باتجربه برای تمام وقت (صبح‌و عصر) استخدام میشود از ساعت ۴ بعداز ظهر به شرکت سهامی گل چهارراه گمرك شاهپور مقابل کوچه باغ وزیردفتر مراجعه نمائید .

آ ـ ۱۸۴۸۵

بانوی کارآزموده وتمیز برای مستخدمی منزل آلمانی مورد نیاز است مشخصات وشرائط کار خودرا به آدرس صندوق پستی ۶۴۲ بفرستید آ ـ ۱۸۴۴۹

بیك فروشنده مرد که سابقه کار واطلاع کاملی از لوازم‌الکتریکی داشته باشد برای تمام روز با ضامن معتبر نیازمندیم داوطلبین به فروشگاه علوی شاهرضا پیچ شمیران مراجعه نمایند . آ ـ ۲۸۰۰۶

استخدام پرستار

برای نوزادی نیازمند پرستاریم بشماره ۳۳۰ دفتر راهنمای روزنامه اطلاعات مراجعه شود . آ ـ ۱۸۱۳۳

مدیر ـ ناظمه فنی برای‌آسایشگاه اعصاب دکتر رضائی در نیاوران مورد احتیاج است داوطلبان بمطب دکتر رضائی شاهرضا مقابل فرصت مراجعه نمایند .

آ ـ ۱۸۴۴۱

مستغلات

زمین فروشی

برجاده شوسه‌قم‌مجاورچاه‌های نفت البرز اراضی مسطح باقرآباد به قطعات از۸۰ الی ۱۳۰ هزار متری قیمت متری ۲ ریال خارج جاده قطعات از ۵۰ الی ۲۵ هزار متری قیمت متری ۱ ریال باسند مالکیت موجود طالبین به‌بازار عباس‌آباد سرای اتفاق تلفن۲۸۵۷۲ بازرگانی مسروری‌نماینده‌فروش‌مراجعه فرمایند .

آ ـ ۱۷۶۳۱ ۱ـ۱۵

اجاره ـ مغازه ـ آپارتمان ـ زیرزمین

دستگاههای ذیل برای اجاره‌آماده است .

۱ـ دو باب مغازه وسیع دوطبقه با برق جنب سینما نیاگارا .
۲ـ سه دستگاه آپارتمان مجهز دارای بیست اطاق بابرق وشوفاژ واقع در ساختمان سینما نیاگارا
۳ـ یك زیر زمین بسیار وسیع واقع در قسمت تحتانی سینمانیاگارا برای رستوران ـ کارخانه وغیره .

طالبین بدفتر سینما نیاگارا و یا تلفن ۶۵۳۰۷ مراجعه فرمایند .

۱ـ۳ آ ـ ۲۷۶۵۸

بفروش میرسد

یك قطعه زمین قابل ساختمان به مساحت ۲۲۵ مترمربع تلفن ۳۰۲۶۰۱

آ ـ ۱۸۴۰۵ ۱ـ۳

ساختمان اجاره

دارای سی اطاق در خیابان پهلوی شمالی اجاره داده میشود به تلفن ۳۹۹۹۹ بازرگانی ثابت‌دروازه دولت مراجعه فرمائید .

۱ـ۲ آ ـ ۱۸۳۶۳

منزل فروشی فوری

یکدستگاه ساختمان نوساز ومدرن بمساحت ۱۶۵ متر بفاصله ۸۰ متراز خیابان شمیران بر خیابان ۲۰ متری واقع دارای ۶ اطاق ۲ آشپزخانه دو روشوئی و سه توالت گاراژ ـ گل خانه ـزیرزمین ۲ بهار خواب با تراس موزائیك دو بالکن تمام تیر آهن بابرق روکار بهمنی حوض‌کاشی مقطوعا ۱۱۰ هزار تومان بفروش می رسد طالبین ببازرگانی محمدی‌خیابان شمیران ایستگاه خندان تلفن۸۱۱۱۱ مراجعه فرمایند .

آ ـ ۱۸۲۰۱ ۱ـ۳

پول باوثیقه ملکی اگر پول میخواهید

اگر پول دارید و منافع آنرا میخواهید به بنگاه ثابت تشریف بیاورید دروازه دولت مقابل‌کوچه فتوحی تلفن ۳۹۹۹۹

آ ـ ۱۸۴۷۷ ۱ـ۶

داروخانه بزرك ومجهز وباسابقه‌ای بفروش میرسد تلفن ۴۳۳۱۶

آ ـ ۱۸۴۸۱ ۱ـ۳

جویای کار

جوانی باسواد وآشنا بزبان انگلیسی جویای کار است بشماره ۳۲۹ راهنمای اطلاعات مراجعه فرمایند .

آ ـ ۱۸۴۸۵

جوانی باسواد باضامن معتبر جویای کار است کانون آدرس‌تلفن ۵۲۶۹۹

جوانی اسرائیلی دارای معلومات سیکل اول وارد بامور موتور آلات کشاورزی و همچنین دفتر داری دوبل و حسابداری و تحصیلداری یا فروشندگی جویای کار درکمپانی موتور آلات و یا بازرگانی میباشد خواستاران به تلفن ۳۰۳۲۱۸ تماس بگیرند .

آ ـ ۱۸۰۳۱

مؤسسه کاریابی ملی بافراد زیر نیازمند است :

دوشیزه یا بانوی ماشین نویس لاتین دو نفر .
دوشیزه یا بانو مهماندار آشنا بزبان انگلیسی برای خدمت در هتل یکنفر .
راننده درجه ۱ دونفر .
حسابدار درجه ۱ دونفر .
خدمتکار زن ۲۰ نفر .

نشانی ـ خیابان شهباز چهار راه دروازه دولاب مقابل دفتر پست و تلگراف . تلفن ۵۱۳۲۳

آ ـ ۱۸۵۵۱

روزنامه نغمه دنیا

بیك عده مخبر افتخاری احتیاج دارد بتلفن ۳۴۰۵۳ مراجعه شود

آ ـ ۲۸۰۱۸ ۱ـ۳

بیك‌نفر راننده برای اتومبیل‌شخصی باسابقه که‌در صورت امکان بزبان انگلیسی نیز آشنائی داشته باشد وضامن معتبر معرفی کند نیازمندیم داوطلبین به ساختمان فیات دروازه دولت مراجعه نمایند . آ ـ ۲۸۰۳۴

آگهی های کوچک

یاد گرفتن زبان انگلیسی در یك هتل انگلیسی در ۱۰ هفته به مبلغ ۸۴ لیره و شش هفته به مبلغ ۶۳ لیره فقط زبان انگلیسی‌یاد داده‌می شود. هزینه مسکن وخوراك بعهده هتل است . برای اطاق انفرادی ۲۰٪ هزینه اضافه دریافت میشود آغاز دوره ها ازاول هرماه است.داوطلبان اعم ازمبتدی ویاکمی آشنا بزبان انگلیسی که‌از پانزده‌سال‌بیشترداشته باشند پذیرفته میشوند . هتل کنار دریا واقع شده ودارای ۱۰۰ اطاق ، آسانسور ،مغازه ، تلویزیون، زمین تنیس وغیره میباشد. دبیران همیشه مقیم هتل بوده وفارغ التحصیل‌دانشگاه آکسفورد هستند. برای‌کسب هرگونه اطلاعات بیشتر به‌آدرس زیر مکاتبه نمائید.

THE REGECY
RAMSCATE KENT
ENGLAND

(۱) آ ـ ۲۷۷۴۸

داربست آهنی
کرایه فروش
شرکت انترپوز خیابان شاهرضا
روبروی لاله‌زار نو ـ کوچه سپند
تلفن ۶۹۶۳۱۱ ۶۹۷۸۴۱ ۶۸۹۳۴۱
ENTREPOSE

آگهی تاسیس دادگاه

دادگاه بخش نی‌ریز از تاریخ ۱۶ر۷ر۳۷ افتتاح ودفتر دادگاه از تاریخ‌مزبور قبول دادخواست‌می نماید .

وزیردادگستری

۱ـ۳ آ ـ ۲۷۶۸۴

آگهی مناقصه

چاپخانه‌سازمان برنامه مقدار۱۷۵۰ بند ۵۰۰ برگی کاغذهای مختلف‌مورد احتیاج خودرا از طریق مناقصه‌کتبی خریداری مینماید . داوطلبان‌میتوانند با مراجعه بدفتر چاپخانه واقع دراول استخر برك مشخصات مناقصه را دریافت دارند . پیشنهادات تاآخر روز ۱۷ر۸ر۳۷ پذیرفته‌میشود.

چاپخانه سازمان برنامه

۱ـ۲ آ ـ ۲۷۸۲۸

آگهی تغییر مکان

بدینوسیله باطلاع میرساندکه‌محل کار بنگاه توسعه ماشینهای‌کشاورزی از خیابان پهلوی‌چهارراه‌تخت‌جمشید به خیابان شاه چهارراه‌پیروزساختمان آقای دکتر رشتی تلفن ۶۹۹۴۳ انتقال یافت .

بنگاه توسعه ماشینهای کشاورزی

۱ـ۲ آ ـ ۲۷۸۳۲

فریدولین

فریدولین یگانه دیگ زودپز بدون خطر ساخت سویس
نماینده انحصاری: اتوتورمیکس خیابان برق نبش سعدی تلفن ۵۱۰۲۹ ۵۱۹۱۵

۱ـ۳۰ آ ـ ۲۷۷۳۰

کلاس آلمانی مجانی

زیرنظر استاد دیپلمه

KURTPELND

درکاخ دانش تشکیل ونامنویسی میشود

کاخ دانش

نادری ـنرسیده‌به‌چهارراه اسلامبول

آ ـ ۲۸۰۱۶

قابل توجه‌کارخانجات داخلی

یکدستگاه موتور دیزل بقدرت ۶۰۰ اسب بادور ۳۷۵ باژنراتور ۴۰۰کیلوات موجود درگمرك حاضر بفروش است طالبین به‌شماره های ۳۱۳۱۳ و۳۶۳۷۹ مراجعه فرمایند .

۱ـ۱۰ آ ـ ۱۷۶۴۵

استخدام

دوره جدید نقشه کشی

درکاخ‌دانش تشکیل ونامنویسی میشود دراین کلاس شرکت وپس از اخذ دیپلم بامعرفی مااستخدام بشوید

کاخ دانش

نادری ـنرسیده‌به‌چهارراه ااسلامبول

آ ـ ۲۸۰۱۴

اتومبیل فروشی

یکدستگاه استیشن فورد آلمانی ۵۴ بدون میب باچهار حلقه لاستیك نوبفروش میرسد نشانی خیابان‌سعدی کوچه ممتاز شرکت سهامی جار تلفن ۳۱۹۳۴ آ ـ ۲۸۰۲۰

یکدستگاه اتومبیل شورلت‌مدل ۵۴ که از آلمان خریداری و طرح مرتب و تمیز میباشد بقیمت۱۴۵۰۰ تومان بدون واسطه بفروش میرسد تلفن ۵۱۹۸۷

آ ـ ۱۸۴۹۷

فولکس واگن تمیز و مرتب باچهار حلقه لاستیك نو بعلت‌مسافرت واگذار میشود از ساعت ۱۴ تا ۱۶ تلفن ۳۳۳۹۸

آ ـ ۱۸۴۸۷ ۱ـ۲

وانت فیات سه‌چهارم تن مدل ۵۶ چهار سیلندر بفروش میرسد روبروی سفارت امریکا شرکت نفت آقای قائم مقامی

آ ـ ۱۸۴۳۷ ۱ـ۳

کلاس عکاسی

از پانزده‌هم آبانماه در کاخ دانش تشکیل ونامنویسی میشود

کاخ دانش

نادری‌نرسیده به‌چهارراه اسلامبول

آ ـ ۲۸۰۱۲

قابل توجه بانکها و موسسات و شرکت ها و مقاطعه کاری‌ها

سه سالن هرکدام به مساحت ۵۰۰ متر مربع زیر بناء یکجا یا جداگانه که هر سالن قابل تقسیم به قسمت های مختلف است واقع در لازارنو بالای چهار راه کنت پاساژ کمپانی به اجاره واگذار میشود طالبین از ساعت ۹ الی ۱۲ و از ۳ الی ۶ بعد از ظهر به همان محل مراجعه نمایند .

تلفن شماره ۳۹۶۸۳

۱ـ۳ آ ـ ۲۷۹۹۴

بارانی مردانه افسری وشخصی دوخت انگلستان

بارانی مردانه استر کورکی دوخت انگلستان هر عدد۹۰۰ ریال.

مرکز فروش ـ تیمچه حاجب‌الدوله دالان اول‌محمدارجمندی

۱ـ۱۰ ۱۸۵۱۵

آگهی رسمی

بمنظور تهیه وسائل ماشین آلات نازك کاری شرکتی بنام شرکت سهامی صنعتی نازك‌کاران سنندج بسرمایه یکصد هزار ریال «بیست سهم هر سهم پنجهزار ریال) که چهل هزار ریال آن نقدا پرداخت گردیده وبقیه آن راتعهد وتضمین شده است برای مدت‌نامحدود در سنندج باخصوصیات زیر تشکیل گردیده است .

۱ـآقایان سید عبدالله‌افتخارپور مجید نعمتیان ـاحمد نعمتیان اعضاء اصلی هیئت مدیره
۲ـآقایان محمد رحیم منشی مقدم ـمحمد رشید تقربی اعضاء علی‌البدل هیئت مدیره
۳ـ آقایان ناصر منوچهری ـ محمد ژولیده بازرسان شرکت‌برای مدت یکسال
۴ـآقای سید عبدالله افتخارپور علاوه برسمت عضو اصلی بسمت مدیر عامل نیز برگزیده شده‌است.
۵ـ آقایان محمد رشید تقربی‌ـ عبدالحمید نعمتیان حق امضاء کلیه اوراق وبروات وچکهای بانکی را متفقا دارند .
۶ـشرکت مرقوم ذیل‌شماره ۵ر۲۲ـ ۲۲ر۷ر۳۷ در دفتر ثبت شرکتهای داخلی ثبت کردستان به ثبت رسیده است ـرئیس اداره ثبت کردستان جعفرواعظزاده

آ ـ ۲۸۰۲۶

آگهی اداره گمرك

اداره گمرك امانات پستی تهران باطلاع عموم صاحبان کالاهای وارده ازکشورهای خارجه که‌ازاول فروردین لغایت آخرشهریور ۱۳۳۶ باین اداره رسیده است مدت توقف قانونی‌کالا های مزبور درانبار از هشت ماه تجاوز نموده اعم از اینکه برای صاحبان آنها قبلا آگهی جداگانه فرستاده شده ویابواسطه عدم‌تعیین نشانی کامل روی کلیها ویابعلل دیگر نشانی آنها معلوم نیست . میرساند که برابر ماده ۶۶ آئین‌نامه اجرای قانون تعرفه گمرکی اجناس مزبور جزو کالای متروکه محسوب گردیده وچنانچه از تاریخ نشر این آگهی تامدت(سی‌روز) اقدام‌بترخیص کالای خود ننمایند نسبت بفروش آنها درحراج همگانی طبق مقررات اقدام خواهد شد .

رئیس اداره گمرك امانات پستی تهران ـصدرعضدی

۱ـ۳ آ ـ ۲۶۳۷۴

گم شده

دیپلم موقت اینجانب غفار جهانگیری فارغ‌التحصیل دانشکده فنی مفقود شده از جوینده متمنی است بدانشکده فنی مراجعه‌فرمایند

آ ـ ۱۵۹۰۹

آگهی ومژدگانی

کیف بغلی این جانب عباس‌جمدی خیابانی ساکن اصفهان محتوی‌اسناد زیر

۱ـ یکدسته چك بانك صادرات شعبه اکباتان
۲ـ یکدسته چك بانك سپه‌اصفهان
۳ـ پنج برگ سفته هریك به مبلغ سی‌هزار ریال بامضاء آقای یحیی یزدی ساکن سیرجان بنام اینجانب .
۴ـسه‌برگ سفته هریك بمبلغ ده هزار ریال بامضاء آقای میرزا حسن یزدی بدون نام
۵ـ یك برگ سفته بمبلغ سی هزار ریال امضاء آقای خلیل دانشمندی بنام آقای احمد مهدوی که ایشان پشت سفته را امضاء نموده‌اند ومقداری یادداشت متفرقه درروز پنجشنبه ۸آبان ساعت ۴تا ۵ بعداز ظهر مابین انبار گندم خیابان ری تامیدان سپه مفقود گردیده است لذا باطلاع میرساند که کلیه اسناد فوق از درجه اعتبار ساقط ومراتب نیز به کلیه بانکها و سفته دهندگان اطلاع داد شده‌است ضمنا از جوینده تقاضا میشود به نشانی خیابان برق کوچه ناظم‌الاطباء آقای احمد مهدوی یاتلفن ۵۰۹۶۲ تحویل داده ومژدگانی دریافت‌دارند

آ ـ ۱۸۵۳۱ عباس‌جمدی

عروسی

دیروز آقای ستوان یکم شمس صولتی افسر کلانتری ۲۱ تهران در شهر کرد بادختر یکی از محترمین بختیاری ازدواج نمود .

تبریکات

ازدواج دوست عزیزم ستوان یکم شمس صولتی راتبریك میگویم .

نوشیروان کیهانی زاده

نوزاد

خداوند به بانو زهرا جلالی وآقای زین العابدین پسری عنایت فرمود .

بانو ایران و آقای رجبعلی اسدی دارای پسری شده‌اند .

آهن ورق آلمانی مخصوص ترانسفورماتور وارد شد نماینده انحصاری شرکت تهرانشهر ـخیابان سعدی تلفن ۳۴۳۵۳ ـ ۳۰۲۱۱۵

آ ـ ۲۷۹۶۴

راهنمای پزشکی

دکترهای متخصص در گوش وحلق‌و بینی

دکتر آزاد

متخصص گوش وگلو وبینی خیابان منوچهری کوچه‌ارباب جمشید‌پذیرائی از ۴تا۵ر۸ بعد از ظهر تلفن۳۹۵۸۸ و۳۹۵۸۴ صبحها باتعیین وقت‌قبلی.

پزشکان متخصص درجراحی‌پلاستیك

دکتر نوابی

متخصص جراحی پلاستیك وزیبائی ازپاریس پذیرائی ۵تا۷ر۷ بعداز ظهرچهارراه پهلوی شاهرضا تلفن ۴۶۱۸۲ ـ ۴۴۸۰۸

دکتر عزت‌اله حضرتی

جراح پلاستیك ازامریکا نشانی خیابان نادری مقابل نوبهار کوچه مسعودسعد تلفن ۴۶۸۷۰ پذیرائی ۴ونیم تا ۷ بعدازظهر

دکترهای متخصص در امراض دهان و دندان

دکتر آرام صفریان

خیابان یوسف آبادروبروی ت.ث.ث کوچه سیمی تلفن ۴۴۵۰

دکتر های متخصص درامراض پوست

دکتر محققی دانشیار دانشکده پزشکی پذیرائی از۴تا۸ بعدازظهر نشانی دروازه دولت روبروی پمپ بنزین تلفن ۳۳۰۰۹

دکتر فلك آسا

متخصص بیماریهای پوست ـامراض مقاربتی ـوختنه کودکان بوسیله دستگاههای جدید برقی پذیرائی‌صبح وعصر سه راه سیروس تلفن ۵۱۱۷۲

وکلای درجه یك دادگستری

دفتر مشترك آقایان

سید ابوالقاسم انوری پور و مهدی افتخاری وکلاء پایه یك دادگستری خیابان شاه بین مسجد سجاد وچهار راه گیتی تلفن ۴۲۲۲۴

آرایش وزیبائی

سالن‌آرایش وزیبائی آلباتلفن۴۶۷۸۵ تحت‌نظر مادام هوانسیان و متخصص ایتالیائی شاهرضا جنب لوار نور

احتیاجات زندگی

تعمیرات در منازل

تعمیرات رادایو ـرادیوگرام ـضبط‌صوت ویخچال تحت نظر مهندس‌تحصیل کرده اروپا در منازل تلفن ۵۲۱۲۴

خیاطی

مدیر دوزندگی سلوك پس‌از یکسال تحصیل درآلمان و گرفتن دیپلم عالی خیاطی بتهران مراجعت نموده است لاله‌زار مهران تلفن ۳۳۰۳۶

دکترهای متخصص دراعصاب

دکتر حکیمی

رزیدنت سابق بیمارستان آلبرت انیشتین نیویورك ـ دارای‌جدیدترین وسائل الکتریکی

نشانی ۰ دروازه دولت مقابل پمپ بنزین تلفن ۳۳۶۰۲ پذیرائی از۴تا۷ بعد از ظهر

دکتر مسعود امینی

معالج بیماریهای داخلی ـ زنان و کودکان با بیست و دو سال سابقه طبابت ـمعالجه قطعی بیماریهای: روماتیسم ـ سیاتیك ـ چاقی مفرط درد اعصاب ـ فلج وسستی اعصاب بوسیله الکترو فیزیوتراپی باوسائل مدرن آلمانی اشعه ماوراء بنفش و مادون قرمز و ماساژهای طبی ـ شاهرضا ـ جنب سفارت هندوستان تلفن ۴۴۷۱۴

دکتر حسن پزشك‌زاد معتادین شیره مرفین والکل راباتقویت بنیه‌وعوارض مزاجی معالجه میکندخیابان ری کوچه آبشار مقابل داروخانه ابن‌سینا تلفن ۵۱۵۴۱ .

دکتر عبداله یغمائی ـمتخصص در بیماریهای داخلی. کودکان پذیرائی ۴تا ۸ بعد از ظهر نشانی تجریش خیابان شهرداری تلفن مطب۸۴۶۳۱ منزل ۸۴۳۱۰

دفترخانه های درجه یك تهران

دفترخانه ۱۲۴جلال‌زرین خیابان سعدی روبروی ایران تور تلفن۳۲۱۶۵

دفترخانه اسناد رسمی ۱۳۹

رضا عاصم گرگان چهارراه معینیه تلفن ۳۵۸۳۴

دفترازدواج ۲۲ وطلاق ۲۴ شمال شهناز خیابان امین‌الدوله ایستگاه گلچین تلفن ۳۰۰۰۶۹جعفری ابهری

آژانسهای معاملاتی

بازرگانی مجد

شاه آباد اول ظهیرالاسلام تلفن ۳۲۵۲۳ بورس معاملات املاك‌واراضی

کافه رستورانها

همه شب از برنامه‌های کافه‌رستوران باستانی بهشت تهران آوازبانومهوش و رقص عربی بانو سامیه‌وآکروبات‌باند سیمرا و رقص های فرنگی مسیو سیتا و مادام کوپا و رقصهای شرقی وکردی و هندی بانو سوسن‌وجینالولو استفاده فرموده میز را قبلا رزرو فرمائید .

نشانی خیابان شمیران بهشت‌تهران تلفن ۳۴۹۷۰

صاحب امتیاز و مدیر مسئول: عباس مسعودی
جای اداره خیابان خیام چاپخانه اطلاعات

دکترهای متخصص در امرض داخلی

دکتر ابوالحسن منوچهری نائینی

متخصص امراض داخلی کودکان شهرستان کرج ـخیابان پهلوی

دکترهای متخصص درامراض زنان

دکتر کیقباد کاوسی

متخصص بیماریهای زنان زایمان مخترع تکنیك پلاستیکی برای درمان نازائی ازامریکا نشانی شاهرضامقابل ایرانشهر پذیرائی عصرها

دکترهای متخصص درامراض سرطان

دکتر رحمتیان

استادکرسی سرطان دانشکده‌پزشکی نشانی آزمایشگاه دکتر رحمتیان‌خیابان پهلوی روبروی کافه شهرداری کوچه پشن تلفن ۶۵۹۹۶

دکترهای متخصص درالرژیك

دکترمحمود لسانی

متخصص بیماریهای آلرژیك از پاریس .

(آسم ـ کهیر ـ گرفتگی بینی معالجه دسانسی بیلزاسیون)خیابان جامی ـ اول خیابان پاریس پذیرائی ۳ـتا ۸بعداز ظهر .

دکترهای متخصص‌درمجاری ادرار وتناسلی

دکتر محمد رضا مسدد

خیابان سعدی بالای بیمارستان‌امیر اعلم تلفن ۳۲۳۹۲ پذیرائی ۴ تا ۸ بعد از ظهر .

دکتر دانشگر

امراض مقاربتی جلدی تناسلی ، سستی امراض‌زنانه ونازائی خیابان سپه مقابل پستخانه

دکتر ا ـ پولوسا

متخصص بیماریهای مقاربتی مجاری ادرار و تناسلی پذیرائی صبح وعصر خیابان فردوسی شمالی مقابل‌خیابان کوشك کوچه صادق تلفن ۴۶۵۸۹

دکتر صادقی

درمان قطعی سوزاك حاد و مزمن در مدت خیلی کوتاه پذیرائی عصرها خیابان ری اول‌صدرالاشراف

دکتر معانی

امراض مقاربتی ـ مجاری ادرارامراض زنانه وسستی خیابان فردوسی مقابل بانك‌ملی‌ایران

دکترهای متخصص درجهاز هاضمه

دکتر رفیعی

متخصص بیماریهای جهاز هاضمه از دانشگاه پاریس

معده ـکبد ـ روده ـ پذیرائی ۳تا۸ بعد از ظهر خیابان جامی اول کوچه پاریس

دکتر محمد دادخواه

علاج چاقی و لاغری ـ ضعف قوا با برق ترك تریاك ومرفین درپنج روز اول لاله‌زار ازطرف میدان سپه تلفن ۳۸۱۷۰

پزشك مارتین مانوئلیان

مزمن وتازه امراض جلدی‌مخصوصا اگزما مزمن ـمرض غش وضعف باه کاملا در مدت قلیلی معالجه مینماید

آدرس ـچهار راه کنت خیابان منوچهری کاشی ۱۷۹

بیوهرین

بزرگترین کشف جهت رویاندن و جلوگیری از ریزش مو ، کچلی‌وموخور، شرکت بیوهرین : شاهرضا مقابل کافه شهرداری پذیرائی مجانی ۸ـ۴ بعد از ظهر .

آموزشگاهها

آموزشگاه عالی خیاطی (انستیتو فرهنك)عالیترین مرکز تعلیم خیاطی گلسازی ،ماشین نویسی‌با امتیاز رسمی وزارت فرهنك

حسن‌آباد مقابل آتش‌نشانی

اموزشگاه ربانی

آموزشگاه ماشین نویسی‌ربانی شاه آبادازهر حیث مورد اطمینان است تلفن ۳۷۱۳۵

ماشین نویسی کشور

خیام مقابل پارك شهر با اسلوب ده انگشتی

رانندگی

میدانیداسلوب صحیح رانندگی و میکانیکی را در کجا میاموزند فقط در هنرستان فنی پرستو گمرك شاهپور تلفن ۲۳۹۱۶

سمعك وندتن بدون لامپ
عینکی وجیبی بدون خرج باطری تلفن ۴۴۲۸۸
نماینده درایران: شرکت سهامی رادیو شهاب
خیابان نادری

تراکتور کیس
هزینه کمتر ـ سرعت در کار ـ راحتی بیشتر ، و
محصول فراوان
فقط بازراعت مکانیزه تامین میشود

باکمك سازمان برنامه
فروش باقساط ۴ ساله
CASE
شرکت سهامی کانون : خیابان سعدی ـ تلفن : ۳۰۲۳۳۵ ـ ۳۰۲۳۳۶
آ ـ ۲۷۷۵۰

صنفی که پاسداران قدیمترین صنعت ایران میباشند
هرگز تاریخ تمدن ایران از کاشی سازی جدا نبوده است

کاشی سازی وکاشی فروشی امروز...

پیشینه تاریخی

آنچه مسلم است صنعت کاشی سازی درایران دارای سابقه ممتدی است وبطوریکه از مدارک تاریخی برمی‌آید وشواهد زنده‌ای ، مانند بناهائیکه ازازمنه بسیار قدیم بجا مانده حکایت میکنند که کاشی سازی ازقدیم‌الایام در ایران رواج داشته منتها روزگار وعوامل دیگری این صنعت را دستخوش انحطاط قرار داده است .

آثار باقیه اززمان صفویه نشان دهند این‌واقعیت است که در آن عصرصنعت کاشی‌سازی بمنتهای‌اوج خود رسیده بوده .

اززمان قاجاریه بناهای بسیاری که درآن کاشی بکار رفته باشد باقی مانده‌است واین نشانه آن است که درآن دوره‌هم نسبت‌بصنعت کاشی سازی احساس احتیاج میشده‌است.

درزمان شاه فقید توجه زیادی به بناهای تاریخی خصوصا بناهائی‌که کاشی درآن بکار رفته بود شدو اکثرآثار قدیمی تعمیر گردید و حتی سر درب بناهای جدیدی‌مانند مدارس‌وغیره کاشی کاری میشد و حتی بفرمان شاه فقید سردرب‌میدان مشق که‌بعضی کاشیهای‌آن افتاده بود ترمیم وتعمیر شد.

انواع کاشی

درحال حاضر دونوع کاشی وجود دارد یکی کاشی رنگی است که‌به کاشی هفت رنگ مو سوم است و دیگری کاشی معمولی است. کاشی هفت‌رنگ بیشتر در ساختمان مساجد وتکایا ومانند آن بکار میرودولی کاشی معمولی درحمام و غیره مورد استعمال دارد .

طرزتهیه

مواد اولیه کاشی‌غیراز خاک‌عبارت است ازقلع- سرب -بلور درسابق درساختمان کاشی ها غیر ازفلزات قلع‌وسرب گویا فلزات گرانبهائی چون زروسیم بکار میرفته است و بهمین علت استحکام و ظرافت و شفافی آنان نسبت بکاشیهای‌ساخت ادوار اخیر بمراتب بهتراست پس ازآنکه کاشی (خشت) درکوره‌پخته شد قلع وسرب مذاب را با بلور مخلوط‌نموده وآسیامینمایندسپس‌آن (لعاب) راروی کاشی کشیده‌مجددا برای پختن داخل کوره میکنند.

درتهران درحدود ۲۵ کارخانه کاشی سازی وجود دارد که درنواحی‌فرح- آباد -قلعه‌مرغی واقع‌هستند .

علاوه برتهران‌دربعضی شهرستانها مانند اصفهان کاشی ساخته میشود وبطوریکه یکی از مطلعین بخبر- نگار ماگفته درحال حاضر بهترین نوع کاشی درتهران ساخته‌میشود ولی کاشی سازان اصفهانی درزمان قدیم بجیره دستی مشهورندچنانکه اکنون آثار آنان دردنیا بی‌نظیر است .

اتحادیه صنفی

افراد صنف کاشی‌ساز و کاشی فروش باکارگران مربوطه درحدود ۲هزار نفر هستند که قریب صدنفر ازآنان دارای‌کارت عضویت‌اتحادیه خود میباشند .این صنف در سابق تشکیلات صنفی نداشتند و برای اولین باردرسال۱۳۳۲ اولین‌انتخابات صنف مزبور وابسته بشورایعالی اصناف تجدید شد درنتیجه آقایان حاج حسین خاک‌نگار مقدم بسمت رئیس -عباس دگمه‌چی وسید احمد زرمینا بسمت نواب رئیس علی مینائی وعلی باوفا بسمت منشی های اتحادیه ومحمد دهدشتی - ابراهیم خاک نگار-حسین دهدشتی- عباس خاک نگار - حاج حسین گوهر زاد بعضویت هیئت مدیره انتخاب شدند .

بطوریکه آقای حاج حسین‌خاک نگارمقدم رئیس‌اتحادیه بخبرنگارما گفت :

بطور کلی وضع افراد صنف بعلت مشکلاتی که در کارشان وجود دارد رضایت بخش‌نیست .

رقابت خارجی

وی اظهار داشت که یکی ازعواملی که هستی افراد این صنف راتهدید میکند رقابت خارجی است زیرادر حال حاضر در بازار تهران بمیزان مصرفی چندین ساله کشور کاشی های ساخت خارجه وجود دارد با وجود اینکه کاشی ایران بلحاظ جنس خاک وآب وهوای ایران محکمتر از خارجی است ولی از خارج هر ساله کاشی وارد میشود ومصرف کاشی در ایران تقریبا منحصر بکاشی معمولی شده و کاشی های هفت رنگ که بیشتردر ساختمان مساجد مصرف دارد بعلت اینکه در ساختمان مساجد بجای کاشی سنگ وآجر بکار میرود چندان مصرفی ندارد .

کارخانه های کاشی سازی بعلت تولید زیاده از حد ناچارند که چند ماه از سال را در حال تعطیل بگذرانند .

انتظار وتقاضا

رئیس صنف میگفت از وزارت بازرگانی تقاضا داریم که از ورود کاشی های خارجی جلوگیری‌نماید تا افراد این صنف‌که بورشکستگی تهدید شده‌اند نجات داده شوند در مقابل یك قلم گمرکی که دولت از این راه عایدی خواهد داشت چندین برابر پول مملکت خارج شده ودر عوض سنگ وگل خارجی تحویل جامعه خواهد شد و حال آنکه کاشی های خارجی این‌قدر هاهم تعریفی نیست واگر در میان کاشی های ایرانی کاشی های نا مرغوبی یافت میشود باین علت است که عده‌ای شیاد بقصدتخریب وکلاهبرداری وتقلب‌بساختن کاشی های تقلبی اشتغال ورزیده و ازاین راه باین صنف ظریف که زمانی از شاهکار های دنیا بشمار میرفت‌لطمه وارد ساخته‌اند .

اگر افرادصنف‌دارای سرمایه کافی بودند واولیای امور تشویقی‌از آنان می‌نمودند تا از وسایل مدرن استفاده نمایندقادربودند که‌بهترین نوع کاشی را تهیه نمایند .

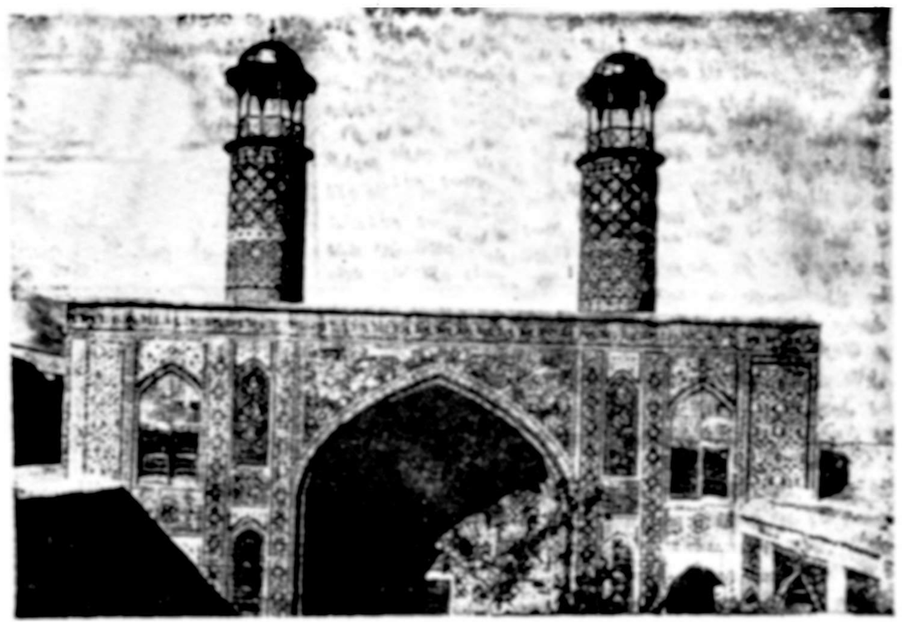

نمونه‌ای ازکاشی سازی زیبای ایران(مسجد دارالاحسان سنندج‌که درزمان حکام اردلان‌ساخته شده، این عکس برای اولین بار درمطبوعات منتشر میشود)

تهران چه میگوید

شهرداری دغال ارزان‌قیمت عرضه میکند

صبح امروز مدیر کل امور اصناف و خواربار شهرداری تهران بخبرنگار ما گفت: بدستور آقای مهام شهردار تهران از فردا در حدود ۱۳۰۰ تن ذغال موجود شهرداری تهران بفروش خواهد رسید. این ذغالها در برزن هفت و میدان سابق سبزی بفروش میرسد وقرار است جهت رفاه بیشتر مردم چند محل دیگر نیز برای فروش در نظر گرفته شود . این محلها بیشتر در نقاط جنوب شهر که بیشتر مصرف ذغال در زمستان دارند خواهد بود .

ضمنا بدستور آقای مهام‌شهردار تهران ذغال را بحداقل قیمت ممکن بفروش رسانده و کمترین سودی از این راه گرفته نمیشود مدیر کل اصناف افزود که پس‌از اتمام این ذخیره شهرداری مجددا مقداری ذغال خریداری و بفروش میرساند .

شهرداری تهران در نظر دارد بافروش ذغال بقیمت مناسب از ترقی فصلی ذغال جلوگیری نماید .

این ذغالها بصورت خرده فروشی بفروش رفته واز فروش یکجا خودداری میشود تا طبقات مصرف‌کننده واقعی از آن استفاده نموده و مورد استفاده دلالها و اشخاص سودجو قرار نگیرد .

مراسم تودیع در بنگاه مستقل معاونت عمومی

بمناسبت پایان مدت اشتغال اعضای هیئت مدیره بنگاه مستقل معاونت عمومی وقدردانی از زحمات آنان پریروز مجلس‌تودیعی در محل بنگاه منعقد بود سدر این مجلس عده‌ای از رجال ومعاریف بابانوان خود حضور داشتند واز قسمت های مختلف بنگاه وکانون پرورش کودك بازدید نمودند .

برنامه پرواز زمستانی هواپیماهای پستی

برنامه پرواز زمستانی هواپیماهای حامل پست‌از تاریخ‌دهم آبانماه جاری باین‌شرح تغییر یافته‌است.

درخط تهران‌اهواز همه‌هفته‌چهارپست.

درخط تهران‌زاهدان هرهفته یك‌پست.

درخط تهران‌همدان کرمانشاهان هفته‌ای دوپست.

درخط‌تهران یزدهفته‌ای دوپست.

انتصاب

آقای عبدالمجیدنجات بعضویت هیئت مدیره تصفیه کمیسیون‌ارز منصوب شدند.

رئیس اداره حسابداری

آقای رحیم‌گودرزی بریاست‌اداره کل حسابداری وزارت کشاورزی منصوب شد .

ارکستر سازهای ایرانی

ازطرف اداره کل‌انتشارات‌ورادیو یك‌ارکستر کامل‌ازسازهای مختلف ایرانی تشکیل گردیده‌این‌ارکستر ازهفته آینده برنامه خودرا که عبارت خواهد بود ازموسیقی اصیل ایرانی در رادیو ایران اجراخواهد کرد .

دکتر طبا باسکندریه رفت

دیروز آقای دکتر طبا رئیس ایرانی سازمان بهداشت جهانی منطقه مدیترانه شرقی‌که برای شرکت درسمینار بین‌المللی‌آموزش بهداشت به‌تهران آمده بود تهران را بقصد اسکندریه ترك گفت .

★★تلویزیون★★

برنامه امروزتلویزیون ایران به هرروز از ساعت ۶ تا ۹ونیم ازفرستنده تلویزیون ایران پخش میشود .

ساعت ۱۸- سرود شاهنشاهی‌افتتاح برنامه
- ۱۸-۱۵ داستان کودکان
- ۱۸-۳۰ برنامه خردسالان
- ۱۹ تدریس‌زبان آلمانی
- ۱۹-۳۰ یك فیلم قهرمانی
- ۲۰ برنامه بانوان
- ۲۰-۳۰ اخبار
- ۲۰-۴۵ معرفی یکی ازشخصیت های جامعه
- ۲۱ فیلم موزیکال فایرستون

★★رادیو★★

برنامه رادیو ایران در ۱۴ ساعت آینده که‌باامواج‌کوتاه ردیف ۳۱ متر و۷۵ متر و موج متوسط ردیف ۳۳۵متر پخش میشود .

واز ساعت ٤ بعداز ظهر بجای ۳۱ متر روی موج ٤۹ متر پخش میشود .

روز دو شنبه
بخش سوم
ساعت ۱۷-۰۳ وعده ما در ساعت ۵ و ۳ دقیقه
- ۱۸-۰۳ برنامه جوانان
- ۱۸-۳۲ آواز شهین ورومی
- ۱۹-۱۵ آواز رفیعی
- ۲۰-۰۳ گشت وگذارهفتگی
- ۲۰-۳۰ آواز مرضیه
- ۲۱ اخبار
- ۲۱-۳۰ برنامه کلها
- ۲۲-۱۵ داستان شب
- ۲۲-۳۰ موسیقی غربی

روز سه‌شنبه
بخش اول
ساعت ۲۷-۵ سلام‌شاهنشاهی‌شیپور پیلداری
- ۶-۰۳ ورزش سبك
- ۶-۱۳ نواهای بامداد
- ۶-۲۵ جهان ورزش
- ۶-۳۰ شادی امید - اندوژ و موزیك»
- ۷ اخبار
- ۷-۱۵ برنامه کودك
- ۷-۳۰ خانه و خانواده
- ۸-۰۳ زن و زندگی

بخش دوم
- ۱۱-۴۳ موسیقی محلی
- ۱۳-۰۳ ساز سلو
- ۱۳-۳۰ آواز فرخ وایرج
- ۱۴-۰۳ از هر دری سخنی
- ۱۴-۳۰ اخبار
- ۱۵-۱۵ موسیقی‌بدون‌آوازایرانی
- ۱۶-۰۳ موسیقی کلاسیك
- ۱۶-۴۵موسیقی‌بدون‌آوازایرانی

ضمنا همه روزه رادیو ایران‌ابتداء هر ساعت بمدت ۳ دقیقه ۱۷بخش خبر پخش میکنند .

تلفن شماره ۲۹۰۲۹ در خدمت شما

دیروز از طرف شرکت تلفن اطلاع داده شد که‌از نظر رفاه عمومی سرویس اخبار شرکت تلفن که برای رفع نیازمندیهای اهالی دائر شده بقرار ذیل توسعه یافته است و اهالی تهران میتوانند درهر موقع شب وروز با تماس باشماره تلفن ۲۹۰۲۹ در موارد زیر اطلاعات لازم را کسب نمایند .

کشیك پزشکان شب کشیك داروخانه های شب کشیك بیمارستانهای شب نام ونشانی آقایان پزشکان و تخصص آنان شماره تلفن و نشانی هتل های درجه ۱ تهران برنامه بازار روز شماره برندگان بلیط بخت‌آزمائی (روز قرعه‌کشی) وقت (گفتن ساعت) برنامه ورود و حرکت قطارراه‌آهن دولتی بهای بلیط راه‌آهن دولتی ایران مسیر خطوط اتوبوسرانی شرکت واحد برنامه سینماها و تماشاخانه های درجه ۱ برنامه حرکت و ورود هواپیماهای خارجی برنامه حرکت و ورود هواپیمائی ایران بشهرستانها نرخ مرسولات پستی هوائی و زمینی ممالك بیگانه نرخ تلگراف بممالك بیگانه نرخ مکالمات تلفنی بممالك بیگانه بهای بلیط هواپیما های ایرانی به شهرستانها .

کارخانه شیر پاستوریزه در شهرستانها

سخنگوی وزارت کشور امروز اعلام‌کردکه مقدمات تهیه‌کارخانه‌های شیرپاستوریزه درمراکز استانها فراهم شده‌است. درمشهد شرکتی‌با سرمایه ده‌میلیون‌ریال برای‌ایجاد کارخانه شیرپاستوریزه تاسیس وبه ثبت رسیده است.

همچنین دراصفهان ومازندران ورشت مطالعه برای تاسیس کارخانه شیرپاستوریزه انجام میگیرد.

شهردار تهران عقیده دارد که :

برای بهبود وضع اتوبوسرانی تهران باید دردرجه اول علاقه کارگران ورانندگان شرکت واحد را جلب نمود

آقای مهام شهردار تهران در مورد بهبود وضع اتوبوسرانی تهران اظهار داشت :دراین مورد شهرداری تهران اخیرا پروژه‌ای تهیه کرده است که بعرض شاهنشاه برساند وپس از موافقت شاهنشاه ودستور هیئت دولت‌آنرابمرحله اجراخواهد گذاشت .شهردار تهران گفت :من معتقدم بهترین راه برای بهبودوضع اتوبوسرانی وجلب رضایت مردم درجه اول جلب علاقه ورضایت کارگران ورانندگان شرکت واحد میباشد در حال حاضر کارگران شرکت واحد با علاقه ودلگرمی کار نمیکنند واگر روزی محل کار بهتری پیدا کنند ممکن است شرکت واحد راترك کنند .

آقای مهام افزود :اعلیحضرت همایونی بارها دراین خصوص تذکراتی فرموده‌اند وبهمین جهت در نظر است برای علاقمند ساختن رانندگان وکمك‌رانندگان وکارگران شرکت واحد اتوبوسرانی یك شرکت تعاون مصرف برای آنان ایجادکنیم تاکارگران وامضای شرکت بتوانند مایحتاج اولیه زندگی خودرا با قیمت مناسب ازاین شرکت تهیه کرده ودرصورت امکان وجه آنرا باقساط بپردازند .همچنین شرکت واحد باید اقدامات موثری برای تامین بهداشت ومعالجه کارگران وکارمندان شرکت بعمل آورد ودر نظر است که شرکت واحد در آینده کلیه کارگران خودرا بیمه نماید .

سپس شهردار تهران گفت : یکی از مسائلی که درحال حاضر باعث گرفتاری رانندگان و کمك رانندگان میباشد دعاوی مربوط بامور شخصی ویا تخلفات رانندگی درمحاکم مربوطه است که باین ترتیب کارگران شرکت ناچارند مدتی بدنبال یك وکیل بگردند و پس ازآن نیز درمحاکمات شرکت جویند .

ماتصمیم گرفته‌ایم سه وکیل کنیم وکلیه دعاوی کارگران‌رابوسیله وکلا انجام دهیم .

خروج

آقای‌فریدون‌کار شاعر ونویسنده جوان برای مطالعه وادامه تحصیلات امروزصبح بلندن عزیمت کرد.

آگهی مناقصه خرید یکدستگاه تلفن اتوماتیك ۲۵ شماره

صنایع مصالح ساختمانی سازمان برنامه ۲دستگاه تلفن اتوماتیك ۲۵شماره داخلی ۳خط خارجی راطبق شرایط ومشخصات موجود در دفتر قسمت مصالح ساختمانی واقع درکاخ سازمان برنامه‌از طریق مناقصه خریداری می‌نماید داوطلبان درمناقصه میتوانند بادریافت‌شرایط ومشخصات پیشنهاد خودرا تاساعت ۹صبح روز پانزدهم آذرماه ۳۷ بضمیمه برك شرایط ومشخصات که‌ذیل آنرا امضاء نموده باشند بدفتر قسمت تسلیم ورسید دریافت دارند پیشنهادات درساعت ۱۰صبح همانروز بازو قرائت خواهد شد . صنایع مصالح ساختمانی

۱-۳ آ-۲۷۶۱۰

آگهی دعوت مجمع عمومی فوق‌العاده

بدینوسیله باطلاع صاحبان سهام میرساند که مجمع عمومی فوق‌العاده درساعت ٤ بعدازظهر روزیکشنبه دوم آذرماه سال ۳۷درمحل شرکت واقع درخیابان سعدی کاشی شماره ۵۶۷ تشکیل میشود

دستور جلسه

انتخاب یکنفر عضو هیئت‌مدیره بجای عضو سابق‌که استعفاء داده است ودرصورت لزوم تغییر هیئت مدیره

آ- ۱۸۴۷۹ شرکت سهامی التیم

ترانسپورت بوذرجمهری ترانسپورت نوسابق
در تمام ساعات روز بقم- صبح وعصر به کاشان
مسافرت نمائید بوذرجمهری تلفن ۲۱۲۳۲

جوراب پرلون
زنانه‌ومردانه و بچگانه
پیرایش ازحیث‌دوام نظیر ندارد
آ-۲۷۷۶۲

دستگاهیکه تنهائی عمل هفت ماشین نویس راانجام میدهد!

ازاین پس احتیاجی بخارج گزاف واتلاف وقت برای تهیه رونوشت اسناد شما - صورت حسابها و نامه‌ها دارید زیرا دستگاه کپی ورفکس محصول کارخانجات معظم کداك درسه اندازه مختلف ومناسب با هروجه دقیقه‌ای ۵ کپی ازهرسند مشاهده‌یم میکند. این دستگاه بسیار باصرفه‌است واحتیاجی بتاریکخانه ندارد وروی هیچ‌گونه کاغذ معمولی کمتر از یک ماشین تحریر را اشغال میکند.

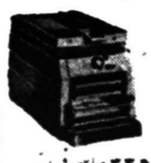

برای خاطره وآشنائی بطرز عمل میتوانید هرچه زودتر بنمایندگی کداك چهارراه مخبرالدوله تلفن ۲۲۵۴۳ مراجعه فرمائید .

Verifax
made by Kodak

نماینده کل خطوط کشتی‌رانی بونایتد استیتس شرکت موندا کنسرتین
خیابان فردوسی شماره ٤۸٦ تلفن ٤۳٤۸٤ و ۱۷۳۸۱

خطوط کشتی‌رانی یونایتد استیتس

آگهی رسمی

بدینوسیله به‌اطلاع آقایان سهامداران شرکت سهامی آنتیم میرساند که ازاین تاریخ لغایت دوماه دیگر برای پرداخت ۶۰٪ بقیه سهام مورد تعهد خود بصندوق شرکت مراجعه فرمایند

آ- ۱۸۴۷۹ شرکت سهامی آنتیم

بااستعمال دستمال کاغذی استرلیزه
کلینکس KLEENEX
میکرب ذکام را فورا از خود دور کنید

باطلاع کلیه بستگان ودوستان‌میرسانم

این‌جانب درکنکور دانشکده حقوق موفق‌شده واکنون مشغول تحصیل میباشم. حجت‌اله پلنگی تنکابنی

خواننده گرامی که‌میل داشته‌باشید مجله‌ای را که‌مطالب آن مورد علاقه شما باشد بنشانی زیر بنویسید تا بلافاصله برای شما فرستاده شود.

نام و نام فامیلی
نشانی کامل پستی
سن
شغل
مجموع کتابهائی که‌تاکنون مشترك شده‌اید یا کنون خواندن کتاب ارمغان - اطلاعاتی - تفریحی - علمی - فنی - اقتصادی - ادبی

کرمان گران‌ترین شهر ایران

گوشت درتهران ازهمه شهرستانها گرانتر است

متوسط نرخ عمده فروشی کالاهای کشاورزی هفته گذشته درنقاط مختلفه کشور باین شرح بوده‌است:
گندم ـگندم دراغلب نقاط‌ثابت باین شرح بوده است :
تهران هرکیلو ۶ر۰ ریال است رشت ۳ر۰ گنبد ۳ر۸ همدان‌وزنجان ۰ر۴ کرمانشاه ۳ر۰ بروجرد ۲ر۴ اهواز ۳ر۶شهراز ۸ر۰ کرمان ۰ر۶ مشهد ۰ اصفهان ۸ر۰ سنندج و رضائیه ۵ر۰ (گنبد اورانترین وکرمان گرانترین)
جو ـبیشتر ثابت وباین شرح بوده است :تهران وزنجان ۳ گنبد ۳ر۲ همدان ۰ر۲ کرمانشاه ۳ر۲ بروجرد ۴ر۲ اهواز ۲ر۳ شیراز ۷ر۲ کرمان ومشهد ۳اصفهان ۷ر۲ سنندج ورضائیه ۰ر۲ (کرمانشاه ارزانترین اهواز گرانترین)
برنج ـنرخ برنج صدری در بیشتر نقاط یادر حال تنزل وبادر حال ترقی وباین شرح بوده است تهران ۷ر۷۵ رشت ۱۷ گنبد ۱۹ زنجان ۲۰ همدان ۲۳ کرمانشاه ۱۶ بروجرد ۱۹ اهواز ۲۱ کرمان ۲۸ مشهد ۲۱ اصفهان ۷ر۱۵ رضائیه ۲۶ (اصفهان اورانترین کرمان گرانترین)
پشم ـپشم نامرغوب الوان درحال ترقی وباین شرح بوده است :
تهران ۴۰ رشت وزنجان ۴۵ همدان ۰کرمانشاه ۴۷ بروجرد ۵۳ اهواز ۴۵ شیراز ۳۶ کرمان ۶۳ مشهد ۴۸ اصفهان ۴۹ سنندج ۴۱ رضائیه ۴۲ (شیراز اورانترین و کرمان گرانترین)
پنبه ـنرخ پنبه یومی بیشتر ثابت وبادرحال تنزل وباین شرح بوده است تهران ۳۰ زنجان‌بروجرد ۳ر۲ همدان ۰ر۲ کرمانشاه ۳ر۲ بروجرد ۴ر۲ اهواز ۲ر۳ شیراز ۲ر۷ کرمان ومشهد ۳اصفهان ۷ر۲ سنندج ورضائیه ۰ر۲ (کرمانشاه ارزانترین اهواز گرانترین)
برنج ـنرخ برنج صدری در بیشتر نقاط یادر حال تنزل وبادر حال ترقی وباین شرح بوده است تهران ۷ر۷۵ رشت ۱۷ گنبد ۱۹ زنجان ۲۰ همدان ۲۳ کرمانشاه ۱۶ بروجرد ۱۹ اهواز ۲۱ کرمان ۲۸ مشهد ۲۱ اصفهان ۷ر۱۵ رضائیه ۲۶ (اصفهان اورانترین کرمان گرانترین)
پشم ـپشم نامرغوب الوان درحال ترقی وباین شرح بوده است :
تهران ۴۰ رشت وزنجان ۴۵ همدان ۰کرمانشاه ۴۷ بروجرد ۵۳ اهواز ۴۵ شیراز ۳۶ کرمان ۶۳ مشهد ۴۸ اصفهان ۴۹ سنندج ۴۱ رضائیه ۴۲ (شیراز اورانترین و کرمان گرانترین)
پنبه ـنرخ پنبه یومی بیشتر ثابت وبادرحال تنزل وباین شرح بوده است تهران ۳۰ زنجان‌بروجرد ۳ر۲ همدان ۰ر۲ کرمانشاه ۳ر۲ بروجرد ۴ر۲ اهواز ۲ر۳ شیراز ۲ر۷ کرمان ومشهد ۳اصفهان ۷ر۲ سنندج ورضائیه ۰ر۲ (کرمانشاه ارزانترین اهواز گرانترین)
برنج ـنرخ برنج صدری در بیشتر نقاط یادر حال تنزل وبادر حال ترقی وباین شرح بوده است تهران ۷ر۷۵ رشت ۱۷ گنبد ۱۹ زنجان ۲۰ همدان ۲۳ کرمانشاه ۱۶ بروجرد ۱۹ اهواز ۲۱ کرمان ۲۸ مشهد ۲۱ اصفهان ۷ر۱۵ رضائیه ۲۶ (اصفهان اورانترین کرمان گرانترین)
پشم ـپشم نامرغوب الوان درحال ترقی وباین شرح بوده است :
تهران ۴۰ رشت وزنجان ۴۵ همدان ۰کرمانشاه ۴۷ بروجرد ۵۳ اهواز ۴۵ شیراز ۳۶ کرمان ۶۳ مشهد ۴۸ اصفهان ۴۹ سنندج ۴۱ رضائیه ۴۲ (شیراز اورانترین و کرمان گرانترین)
پنبه ـنرخ پنبه یومی بیشتر ثابت وبادرحال تنزل وباین شرح بوده است تهران ۳۰ زنجان‌بروجرد ۳ر۲ همدان ۰ر۲ کرمانشاه ۳ر۲ بروجرد ۴ر۲ اهواز ۲ر۳ شیراز ۲ر۷ کرمان ومشهد ۳اصفهان ۷ر۲ سنندج ورضائیه ۰ر۲ (کرمانشاه ارزانترین اهواز گرانترین)
برنج ـنرخ برنج صدری در بیشتر نقاط یادر حال تنزل وبادر حال ترقی وباین شرح بوده است تهران ۷ر۷۵ رشت ۱۷ گنبد ۱۹ زنجان ۲۰ همدان ۲۳ کرمانشاه ۱۶ بروجرد ۱۹ اهواز ۲۱ کرمان ۲۸ مشهد ۲۱ اصفهان ۷ر۱۵ رضائیه ۲۶ (اصفهان اورانترین کرمان گرانترین)
پشم ـپشم نامرغوب الوان درحال ترقی وباین شرح بوده است :
تهران ۴۰ رشت وزنجان ۴۵ همدان ۰کرمانشاه ۴۷ بروجرد ۵۳ اهواز ۴۵ شیراز ۳۶ کرمان ۶۳ مشهد ۴۸ اصفهان ۴۹ سنندج ۴۱ رضائیه ۴۲ (شیراز اورانترین و کرمان گرانترین)
پنبه ـنرخ پنبه یومی بیشتر ثابت وبادرحال تنزل وباین شرح بوده است تهران ۳۰ زنجان‌بروجرد ۳ر۲ همدان ۰ر۲ کرمانشاه ۳ر۲ بروجرد ۴ر۲ اهواز ۲ر۳ شیراز ۲ر۷ کرمان ومشهد ۳اصفهان ۷ر۲ سنندج ورضائیه ۰ر۲ (کرمانشاه ارزانترین اهواز گرانترین)
برنج ـنرخ برنج صدری در بیشتر نقاط یادر حال تنزل وبادر حال ترقی وباین شرح بوده است تهران ۷ر۷۵ رشت ۱۷ گنبد ۱۹ زنجان ۲۰ همدان ۲۳ کرمانشاه ۱۶ بروجرد ۱۹ اهواز ۲۱ کرمان ۲۸ مشهد ۲۱ اصفهان ۷ر۱۵ رضائیه ۲۶ (اصفهان اورانترین کرمان گرانترین)
پشم ـپشم نامرغوب الوان درحال ترقی وباین شرح بوده است :
تهران ۴۰ رشت وزنجان ۴۵ همدان ۰کرمانشاه ۴۷ بروجرد ۵۳ اهواز ۴۵ شیراز ۳۶ کرمان ۶۳ مشهد ۴۸ اصفهان ۴۹ سنندج ۴۱ رضائیه ۴۲ (شیراز اورانترین و کرمان گرانترین)
پنبه ـنرخ پنبه یومی بیشتر ثابت وبادرحال تنزل وباین شرح بوده است تهران ۳۰ زنجان‌بروجرد ۳ر۲ همدان ۰ر۲ کرمانشاه ۳ر۲ بروجرد ۴ر۲ اهواز ۲ر۳ شیراز ۲ر۷ کرمان ومشهد ۳اصفهان ۷ر۲ سنندج ورضائیه ۰ر۲ (کرمانشاه ارزانترین اهواز گرانترین)

جو ـبیشتر ثابت وباین شرح بوده است :تهران وزنجان ۴۰ همدان ۳۸ کرمانشاه ۲۶ر۶ بروجرد ۳۳ اهواز ۳۶شیراز ۳۳ر۶ مشهد ۳۲ اصفهان ۳۷ رضائیه ۲۸ (تهران‌گرانترین‌رضائیه ارزانترین)

تشکیل‌شرکت‌ذبح گوسفند

یك شرکت ریسندگی دراصفهان سرمایهٔ خودرا به پانزده میلیون ریال افزایش داد

شرکتهائیکه در هفته گذشته در شهرستانها تشکیل شد ویاسرمایه آنها افزایش یافت عبارتند از شرکت سهامی ذبح گوسفند اصفهان که برای خرید وفروش گوسفند و پوست و روده وگوشت و هر عملی‌که برای پیشرفت وتامین گوشت شهر لازم است تشکیل یافته است . سرمایه این شرکت مبلغ چهارصد هزار ریال بمدت نامحدود است و کلیه سرمایه تادیه شده است . مدیریت شرکت بعهده آقایان حاج جعفر قلی آقائی سید مهدی فرزانه فرزاد ـ حسین معتمد اصفهانی و حاج صفر علی وزنجان ۴۰ همدان ۳۸ کرمانشاه ۲۶ر۶ بروجرد ۳۳ اهواز ۳۶شیراز ۳۳ر۶ مشهد ۳۲ اصفهان ۳۷ رضائیه ۲۸ (تهران‌گرانترین‌رضائیه ارزانترین)

آقائی میباشد . همچنین دراصفهان شرکت سهامی ریسندگی و بافندگی پروین اصفهان سرمایه خودرا به ۱۵ میلیون ریال افزایش دادواین افزایش با پرداخت بقیه تعهد شرکاء انجام گرفت و اکنون شرکت بهای صددر صد سهام را دریافت نموده در خرمشهر سرمایه شرکت آسیا با مسئولیت محدود خرمشهر از مبلغ چهارصد وهشتاد هزار ریال افزایش یافته . دریزد هم شرکت صندوق تعاونی‌روستائی یزد سرمایه‌خودرا از مبلغ ۵۰۰۹۰۰۰ ریال به مبلغ ۵۲۰۷۰۰ ریال‌افزایش داد .

اطلاعات اقتصادی

مسئله توقف یکی از تجار

قیمت ارقام مختلف آهن پائین است

مسئله توقف یکی از تجار هنوز دربازار حل نشده است. زیراتاجر مزبور بلافاصله پس ازشیوع خبر اطلاع داد که در حجره خود حاضر است ومعهذا هنوز وضع او روشن نیست .فعلا شایعات مختلفی در اطراف کسری مالی او وجوددارد وامروز در بازار شیوع‌داشت‌که ممکن است‌کسری او را آشنایان وفامیل های نزدیکش تامین نمایند بهرحال بمناسبت روشن نشدن‌وضع تاجر فوق‌الذکر تاثیر این توقف هنوز در بازار معلوم نیست .بازار آهن خوب نیست وقیمت اکثرارقام آن پائین است .از ارقام مختلف آهن فقط ورق‌سیاه کمی بهتر خریدار دارد ومظنه تیر آهن جور کیلوئی ۲۵ر۱۳ ریال ،میله‌گرد جور ۷۵ر۱۲ ریال ورق سفید۲۳ ریال‌مورق ۲۲ریال ،لوله سفید ۵ر۲۳ ریال ،لوله سیاه ۲۰ ریال و نبشی جور ۵ر۱۵ ریال بود .

قیمت ها برای معاملات بوعده‌سه ماهه داده میشود .بازار قماش‌نخی داخلی خوب استو سفارشهای شهرستانها رضایت بخش میباشد. رقابت قماش داخلی با قماش‌مشابه بشدت انجام میگیرد وهنوز قماش اروپائی و ژاپنی‌نتوانسته است‌بازار خوبی پیدا کند .قیمت ارقام‌مختلف قماش داخلی بشرح زیراست :
چیت بهشهر متری ۱۵ریال ری ۱۷ تا۱۸ ریال ،کاشان ۱۷ ریال جهان ۱۹ریال شهناز ۱۹ ریال ، چلوار بهشهر متری ۱۳ ریال ری ۷۵ر۱۲ریال شهناز ۲۵ر۱۳ریال جهان ۵ر۱۷ ریال ،پاتیس بهشهر ۱۳ ریال شاهی ۱۲ ریال ری ۱۳ ریال شهناز ۵ر۱۳، متقال شهناز ۵ر۱۲ ریال ری ۱۲ ریال بهشهر ۲۵ر۱۲ریال .

صادرات جلفا بشوروی

در شهریور ماه سال جاری مقدار ۲۶۲۶۵۳ کیلو محصولات مختلف کشاورزی بارزش ۱۲،۸۵۹،۰۰۰ ریال از طریق گمرك جلفابشوروی صادر شده است .

ازدیاد طلای ستون دارائی بانك ملی

میزان طلای موجود در قسمت نشر اسکناس بانك ملی (در ستون دارائی)در پایان شهریور به ۶،۰۳۵،۸۷۱،۹۸۲ ریال رسیده در حالیکه در پایان مرداد ۵،۵۳۵،۸۶۳،۹۲۰ ریال بوده است .
در مقابل در ستون بدهی بانك ۵۰۰ میلیون ریال اسکناس در جریان گذاشته شده است .

پروژه ازدیادمرکبات

وزارت کشاورزی اطلاع میدهد که در نظر است کشت مرکبات راافزودر توسعه دهد که بتواند مقداری ازآنرا نیز بخارج از کشور صادرکند .
برای تهیه مقدمات این برنامه از وجود آقای لارو متخصص فرانسوی که دولت فرانسه در اختیار وزارت کشاورزی قرار داده استفاده‌میشود.

پس ازقرنها در زمین های اصفهان برنج کشت میشود

کشت برنج بموجب طومارشیخ بهائی ممنوع بود ولی‌کوهرنك مشکل را حل کرده

امسال محصول برنج اصفهان بحدی بالارفته‌که نرخ برنج در اصفهان ازهمه شهرهای مملکت ارزانتر است

امروز در بنگاه مستقل آبیاری بخبرنگار ما گفته شد که‌بموجب طومار شیخ بهائی که مبنای تقسیم آب زاینده رود بود کشت برنج که در دهره قدیم در اصفهان متداول بود ممنوع شده بود زیرا کشت برنج آب زیادی میبرد و زاینده رود کافی برای کشت برنج نبود و کشت سایر محصولات کشاورزی را غیر ممکن میساخت.

ولی طرف چند سال اخیر کشت برنج از محل آب کوهرنك در اصفهان متداول شده است درمورد میزان سطح کشت برنج دراصفهان گفته شد که چون هنوز رقمی در دست‌بنگاه‌نیست‌نمیتوان‌اطلاعی‌منتشر ساخت ولی کشت برنج در این شهر آنقدر با لارفته که برنج در آن‌جا از همه شهر های ایران ارزانتر است .

این مقام بعدا اضافه کرد که امسال کوهرنك ۶۲ روز زودتر از هر سال بازشده وبا ۲۵ متر مکعب آب تونل که‌در هر ثانیه بزاینده رود ریخته میشود سطح کشت در زمینهای اطراف اصفهان بسیار بالا رفته و آبخوران امکان یافته‌اند که‌در راس موعد بهای آب خودرا بدهند .

بایگانی جدید در وزارت کشاورزی

وزارت کشاورزی اطلاع میدهد که مقدمات ایجاد بایگانی‌طبق‌اصول‌جدید با تاسیس کلاسهائی‌که در وزارت کشاورزی فراهم شده اصول جدید امور پرسنلی و فنی و بازرسی و حقوقی و عمومی بکارمندان آموخته شده در ضمن روش «وحدت‌کلاسه» در بنگاه چنگلها اجراء شده و مورد توجه کارشناسان خارجی و شورای عالی معاونین ثابت وزارت‌خانه‌ها و کمیسیون تهیه طرح‌اصلاح‌امورباایگانی کشور قرار گرفته است .

خرابی راه شاهپور ـ اهواز

راه‌آهن برای حمل آهن واگن دراختیار تجار نمیگذارد

تجار اهواز شکایت دارند که مدتها است راه‌آهن دولتی واگن. از بندر شاهپور جهت حمل آهن‌به اهواز دراختیار بازرگانان نمیگذارد راه عمومی بین اهواز و بندرشاهپور نیز بشدت خراب و غیر قابل استفاده میباشد و بخصوص برای حمل آهن با کامیون بهیچوجه مناسب نیست ودر نتیجه آهن‌آلات تجار اهواز مدتها در انبار های راه آهن ویا گمرك میماند و تجارناچار کرایه انبار بیشتری میپردازند.این روش باتوجه به وضع بحرانی‌آهن موجب خسارات زیادی برای تجار اهواز شده و تجار آهن اهواز در این زمینه شکایتی باطاق بازرگانی اهواز نموده‌اند و اطاق هم برای رفع این اشکال نامه‌ای براه‌آهن اهواز نوشته وتجار امیدوارند که راه‌آهن ترتیب موثری دراین‌زمینه

ترقی قیمت خانه

بورس اراضی اطراف شهر بشدت راکد است

بازار اراضی کماکان بشدت راکد است .خرید اراضی عباس آبادمحدود بمعاملات معدودی است که اکثرا خارج ازبنگاههای معاملاتی انجام میگیرد.این زمینها دراثر توافق قبلی‌خریدار و فروشنده ویابراساس احتیاج یکی از طرفین صورت میگیرد . درجاده شمالی وجنوبی کرج معاملات‌محدودبه‌احتیاجات کارخانجات یاانبارهای بزرك شرکتها وکمپانیهای داخلی میباشد و غیراز این موارد معاملاتی دیده نشده است امادر زمینهای داخل شهرکه ساختمانی باشد کمبودبیش معامله میشود و قیمت اکثرا آنها کمتر ازسابق است .در نارمك برخلاف تمام نقاط وضع بهتر است وشهرداری نارمك اطلاع میدهد که‌تعداد مقاصا حساب سال جاری با وجود رکود شدید زمین کمتراز سال قبل که‌دوره رونق اراضی بود نیستو درآمد شهرداری ازاین منبع ۳۰درصد نسبت بسال قبل هم افزایش دارد. وروزانه بطور متوسط۱۰تا۱۲ مقاصا حساب صادر میشود اما زمینهای نقاط دیگر شرق‌برونق نارمك نیست .اما معاملات روی زمینهای تجارتی آن کم و بیش انجام میگیرد .درمقابل معاملات خانه زیاد است وازهنگامی که‌بورس

گناه مبارزه باآفات!

وزارت کشاورزی اطلاع میدهد که‌درسال جاری در گرگان درمزارع پنبه در سطح ۴۳۶۷ هکتار باگرم کارادنیا مبارزه شده‌است. سال گذشته این آفت‌به شدت بمزارع‌پنبه درگرگان حمله کرده‌بود ولی‌بامبارزه شدیدی که‌بعمل آمدموجب دفع آن شد .تاچند سال پیش مبارزه باامین گرم‌را بعضی ازروستائیان آن‌نواحی گناه میدانستند ولی‌اکنون تمام آنهادراین‌مبارزه‌شرکت میکنند .همچنین درسال جاری درمنطقه داراب فارس نیز باآفات پنبه در۸۷۵ هکتار مبارزه شده .است .

بدهی هنگفت دولت‌وبنگاههای دولتی‌ببانك ملی

میزان بدهی های دولت وبنگاهها ببانك ازنصف بودجه کل متجاوز شده است

امروز اطلاع حاصل شد که‌بدهی دولت ببانك ملی درپایان شهریور نسبت بپایان مرداد اضافه شده‌مواز ۵۰۳۶۹۶۳۶۲۳ ریال به ۵۵۹۴۷۵۳۳۸۶ ریال رسیده‌است. بهمین نحو است بدهی‌شهرداریها وبنگاههای دولتی که از ۸۶۶۳۴۷۳۰۸۵ ریال به ۹۷۳۳۳۱۲۴۴۹ ریال رسیده‌است.

یکی‌از مقامات مطلع دراین باره اظهار داشت که‌علت افزایش‌بدهی دولت ببانك‌ملی ایران استقراض تازه نیست بلکه قسمت عمده افزایش مبلغ وام ربحی است که مرتبا روی وامهای سابق دولت گشیده میشود وهرماه بورقم آن افزوده میگردد وبعید نیست که اگر وام ها پرداخت‌نشود پس‌از مدتی فرع وام از اصل بیشترشود میزان وام دولت وبنگاههای‌دولتی بموجب ارقامی که‌هرماهه درصورت وضعیت‌های ماهانه بانك‌ملی‌منتشر می‌شود از۱۵ میلیارد ریال تجاوز می‌کند وباین ترتیب میزان این قروض ازنصف بودجه کل‌مملکتی نیز متجاوز است .زیرا بودجه‌کل سال جاری به۲۷ میلیارد بالغ میشود .

اکتشاف معادن

در هفته گذشته از طرف وزارت صنایع و معادن۵۴ فقره پروانه اکتشاف‌معدن در نقاط مختلف کشور و یك فقره پروانه بهره‌برداری از معدن نمك در مراغه از طرف وزارت صنایع ومعادن صادر شد .

مناقصه‌ها ومزایده‌های دولتی

- راه‌آهن دولتی ایران خرید دو دستگاه موتور ژنراتور جوشکاری و متحرك والکترو پمپ ویکصد وپنجاهو پنج عددچراغ آماتورهواکشی تا۴ر۹ر۳۷
- راه آهن دولتی‌ایران‌خریددویست وچهل عدد شیرفلکه دار برنجی و سوپاپ فلزی تا ۸ر۹ر۳۷ .
- اداره موتوری ارتش فروش هشتاد وهشت قلم قطعات ولوازم مربوط به شودولت جنگی وچهل‌وپنج قلم قطعات اتومبیل کمپرسا تهیه‌میباشد تا۳۶ر۸ر۳۴

اجازه تاسیس کارخانه‌های جدید صنعتی

اجازه تاسیس کارخانه‌های زیر ازطرف وزارت صنایع ومعادن صادر وبمتقاضیان تسلیم گردید :
درودگری داریوش برای تاسیس چوب‌بری ودرودگری درتهران ـ لابراتوار و داروسازی سادا برای داروسازی ـ شرکت آکیك بامسئولیت محدود سیم جوش‌کاری درتهران ـ کارخانه فولادکار فلزکاری وتهیه صندوق فسوز درتهران ـ شرکت چمدان سازی ایران چمدان سازی درتهران ـ شرکت پیرایه بامسئولیت محدود برای تهیه لوازم آرایش درتهران ـ کارخانه نوشابه سازی کرژکلا برای تهیه مشروبات غیرالکلی درمشهد ـ کارخانه سیمان سازی وموزائیك سازی کارون برای موزائیك سازی دراهواز ـ آقای فضل‌اله نبی‌پور گالش سازی دررشت

شروع پرداخت اقساط ببانك رهنی

بانك رهنی ۵۵۰ میلیون ریال در مقابل مردم تعهد بول کرده است

خبرنگارما اطلاع‌میدهد تعدادکسانی که در بانك رهنی حساب پس انداز مسکن باز کرده‌اند از ۲۱۵۰ نفر تجاوز کرده است .
میزان تعهدات بانك رهنی ازبابت ۶۰ درصد بهای خانه‌هائی‌که بانك باید برای این عده بسازد از ۵۵ میلیون تومان تجاوز کرده و تعهدات مردم نیز از سی میلیون تومان‌متجاوز است .
در ضمن پرداخت اقساط ماهیانه پس انداز مسکن شروع شده و همه روزه عصرها عده‌ای برای‌تادیه‌اقساط خود ببانك رجوع می‌کنند .
خبرنگار ما از قول مقامات بانك رهنی اطلاع میدهد که پرداخت‌اقساط ماهیانه ببانك شرط اول دریافت‌خانه است . همچنین مقدمات ثبت شرکت تهیه مسکن بانك رهنی از هرجهت فراهم شده و ظرف یکی دو روزآینده به ثبت خواهد رسید .

DANISH LURPAK BUTTER

دانیش باتر

یا بهترین ولذیذترین کره خالص وامارکی برای بچه‌ها وبزرگسالان

فروش درکلیهٔ اغذیه فروشیها .

دنباله مصاحبه آقای ابتهاج درسالن کنفرانس اطلاعات

راه های ژاپن نظیر راههای ایرانست

باید درایران ۹۰ هزار کیلومتر جاده ساخت

برای ساختن سی هزار کیلومتر جاده به ۲۲۵۰ میلیون دلار بودجه احتیاج داریم وحال آنکه‌کل بودجه عمرانی هفت ساله ما ۱۱۲۰ است

درشماره امروز سئوال آقای انوشیروانی مدیر روزنامه‌سحر دربارهٔ راهسازی درایران وجواب آقای ابتهاج بنظر خوانندگان عزیز میرسد.

آقای انوشیروانی
مدیر روزنامه سحر

سئوال چهارم

بعداز پایان اظهارات آقای ابتهاج آقای انوشیروانی مدیر روزنامه سحر اظهار داشت: جنابعالی فرمودید که بیش‌بینی حوادث‌کارمشکل وغیرممکن است‌اما بخاطردارم که‌سه‌چهارسال‌پیش‌در دفتر جنابعالی خدمتتان شرفیاب شدم و چنین روزی راپیش بینی کردم که جنابعالی تشریف خواهید آورد واز افکار عمومی ودشمنی‌مانیکه باشما خواهد شد گله خواهید کرد بجنابعالی عرض کردم که‌اوضاع واحوال کشور ما طوریست‌شما که مردی درستکار هستید حیف است در سازمان برنامه مشغول کار شوید سازمان برنامه موسسه بدنامی است ومحل طمع‌مردم است بدین جهت دراین سازمان‌شما نخواهید توانست کاری انجام دهید.

مقل اینکه تمام این پیش‌بینی های بنده درست درآمده است. قبول‌بفرمائید افکار عمومی رااین پیرزنی که‌در قطار راه‌آهن سوار میشودودعا میکندبکسی که راه‌آهن را ساخته نمیسازد افکار عمومی راکسانی میسازند که باسازمان برنامه کار دارند و خواسته های آنها انجام نمیشود.

آقای شاهرخ اگر فرمودند که فقط چند نفر باشما مخالف هستند مثل اینکه تعارف است. شما مهمان‌مطبوعات هستید نخواستند صراحتا خدمتتان عرض کنند. بنده باید عرض کنم‌که افکار عمومی راطوری ساخته‌اند که دفاع ازسازمان برنامه کار خیلی مشکلی است وجنابعالی ورفقایتان باید طوری وانمود کنید و قدری‌سرعت عمل نشان بدهید تااین معایب ازبین برود من تصدیق میکنم و اعتراف می کنم آن کسانیکه این افکار عمومی را ساخته‌اند حتی برای نمونه نسبت بخود شماوحتی‌همکاران‌شمانتوانسته‌اند یك تهمت نادرستی واردکنند.

یکوقتی‌ازمخالفین‌شماصورت مخارجی از سازمان برنامه برای‌من آورده‌بودندکه در روزنامه صفحه‌ای کهدر آن بود فقط کمیتر نشان میداد که‌مخارج‌شما هستند طوری افکار عمومی را مشوب کردند که همه مخالف سازمان برنامه و جنابعالی وهمکارانتان هستند البته جنابعالی پیش‌بینی کردید که‌درمقابل این‌قدرتها مقاومت خواهیدکرد و خوشبختانه تا بحال دراثر توجهات‌اعلیحضرت‌همایونی شما توانسته‌اید که بکارتان ادامه بدهید.

اما سئوال بنده قبول بفرمائید که وضع راه‌های ایران خیلی خراب‌است. کسانی که بنحوی ازانحاء در راه سازی دخالت دارند مهمترین عوامل خرابی این مملکتند ممکن نیست‌کسی در داخله ایران مسافرت کند و باین تشکیلات و دولت وسازمانها بدبین نشود. بقدری راه‌ها خراب است که حد ندارد بنده خواستم سئوال بکنم بعداز تمام این کشمکش ها بالاخره مشکل راهسازی ایران حل شده یا خیر؟ وشما دراینجا بما قول خواهید داد که‌کی راه‌های ایران ویالااقل شاه راه‌های عمومی درست خواهد شد.

مقایسه بودجه راهسازی ژاپن و اعتبارات سازمان برنامه

آقای ابتهاج درجواب آقای‌انوشیروانی گفت :

برای اطلاع عموم تصمیم گرفتیم‌هر هفته روزهای پنجشنبه صورت مخارج سازمان برنامه راجزه بجزء چاپ بکنیم ودر دسترس عموم بگذاریم تا مردم ایران بدانند پول نفتشان که بما سپرده شده است بچه مصارفی می رسد.

راجع به‌راهسازی باید عرض بکنم که بنده دراوایل امسال بژاپن مسافرت کردم.

ژاپن کشوری است که‌در تمام رشته‌های اقتصادی پیشرفتهای محیر العقولی کرده است.

ژاپن امروز دارای صنایع سنگین و سبکی است که نظیر بهترین‌صنایع ممالك مترقی دنیا است. درژاپن یك سقف کارخانه در ژاپن‌ژنراتور و توربین‌های دویست هزار کیلواتی ساخته میشود که کمتر مملکت‌صنعتی است که اینها رادریك کارخانه‌بسازد.

ژاپن مشغول ساختن نفتکشهائی است که‌یکی از آنها راکه من دیدم چهل هزار تنی بود وطبق اطلاعات موثق درکارخانه‌های دیگر آنکشور کشتی های ۱۰۰ هزار تنی ساخته میشد.

ولی با تمام این‌احوال راههای‌کشور ژاپن نظیر راههای‌مملکت‌خود ماست.

در ملاقاتیکه با آقای گیشی نخست وزیر ژاپن بعمل آوردم همانطورکه عادت من است که مطالب را بدون تعارف و بانهایت صراحت بگویم بایشان گفتم : اجازه میخواهم‌بشما بگویم‌که با پیشرفتهای عظیمی‌که در تمام رشته‌ها کرده‌اید از یك چیز بسیار تعجب کردم و آن راههای شماست‌که شبیه راههای مملکت ما است و باور بفرمائیدکه این عین حقیقت می‌باشد . ایشان گفتند :

تصدیق میکنم . از امسال (۱۹۵۸) برنامه پنجساله‌ای برای ساختن ۲۰ هزار کیلومتر راه تصویب وآنراشروع کرده‌ایم. هزینهٔ ساختمان این ۲۰ هزار کیلومتر راه یك‌میلیارد وپانصد میلیون دلار خواهد بود .

وقتی‌که یك میلیارد وپانصدمیلیون دلار را تبدیل بریال‌کرده و به ۲۰ هزار کیلومتر تقسیم بکنیم هر کیلو متر پانصد و شصت هزار تومان میشود .

اگر ما در ایران بخواهیم سی‌هزار کیلومتر که حد اقل راههائی است‌که لازم داریم بسازیم (زیرا ایران‌چهار برابرونیم وسعت خاك ژاپن است) روی این قاعده اگر بخواهیم واقعا مقدار راه لازم را بسازیم ایران میبایید نود هزار کیلومتر راه‌داشته باشد . ولی‌چون این امر برای ما خیالی و غیر قابل اجرا می باشد باینجهت باید سی هزار کیلومتر راه را ماخذ قرار بدهیم. روی حساب ژاپن (نه حساب آمریکا) یك‌کیلومتر راه ۶۰۰ هزار دلار تمام میشود‌یعنی ۴۵ میلیون ریال . اگر روی همان حساب ژاپن یعنی کیلومتری‌پانصد و شصت هزار تومان قانع باشیم بنا براین برای سی هزار کیلومتر راه باید دو میلیارد و دویست و پنجاه میلیون دلار خرج‌کنیم .

باید باستحضارآقایان‌محترم برسانم که تمام اعتباری‌که برای اجرای‌برنامه هفت ساله دوم داریم یك میلیارد و صد وبیست میلیون دلاراست . این مبلغ شامل تامین هزینه مربوط به اصلاحات کشاورزی ، دفع آفات‌نباتی، ترویج ماشین‌های کشاورزی،ساختن چند سد بزرك ، ایجاد صنایع از قبیل سیمان، نساجی،ساختن‌مدارس، مریضخانه ، درمانگاه، ساختن چندین هزار کیلومترراه وساختن‌چندین بندر بزرك و چندین فرودگاه و نیز ایجاد صنایع فولادسازی و احداث لوله‌کشی در ۳۰۰ شهر واسفالت خیابانهای این ۳۰۰ شهر. برای تمام اینکارها که عرض کردم فقط یك میلیارد و صد و بیست میلیون دلار اعتبارداریم در صورتیکه اگر با همان میزان حقیر ژاپن برای ساختمان ۲۰ هزار کیلو متر راه اگر میخواستیم برنامه‌ای‌اجرا کنیم میبایست دو هزار و دویست و پنجاه میلیون دلار پول‌داشته‌باشیم. پس ملاحظه میفرمائید که مشکلات ما تاچه اندازه است . با این مبلغ با این توقعات وبا این انتظارات نامحدود سعی میکنیم کارهائی بکنیم که‌پس ازهفت‌سال‌اقتصادما بمرحله‌ای رسیده باشد که از آن به‌بعد درنتیجه فعالیت افراد حوانج کشور بتدریج تامین ومملکت کم‌کم اصلاح بشود.

دربرنامه راه‌سازی فعلی هنوزپنج هزار کیلومتر راه داریم‌که در حدود نصف آنرا سازمان برنامه بوسیله مهندسین مشاور خواهند ساخت و نصف دیگر آن‌که ۲۵۰۰ کیلومتراست وزارت راه (قسمتی را با پول‌خودش وقسمتی را با پولی‌که سازمان‌برنامه در اختیار آنوزارتخانه میگذارد)خواهد ساخت امیدواریم ظرف مدت چهار سال پنجهزار کیلومتر راهی‌داشته باشیم که برای اولین مرتبه درایران بشود گفت راههائی شبیه راههای کشورهای مترقی داریم . در این برنامه حد متوسط خرج ساختمان یك کیلومتر راه چهار میلیون ریال یعنی چهارصد هزار تومان در نظر گرفته شده است‌که در مقابل ۵۶۰ هزار تومان ژاپن و چهل و پنج میلیون دلار (چهار میلیون وپانصد هزار تومان آمریکا) است .

اگر آقایان مایل باشند اطلاعاتی راجع به‌جزئیات این راه بدست‌آورند هم اکنون و درهمین‌جا اطلاعات‌مورد نیاز موجود است و بخدمت آقایان عرض خواهد شد . اگر مایل نباشید صورت ریز با ذکر راههائی‌که‌بوسیله سازمان برنامه و وزارت راه ساخته خواهد شد ظرف مدت یکهفته بتعداد کافی تهیه وبرای تمام آقایان‌ارسال خواهد شد .

در شماره فردا سئوال آقای دکتر حاج‌سیدجوادی سردبیراول روزنامه اطلاعات دربارهٔ مکانیزه‌کردن‌کشاورزی ایران و عواقب و نتایج اقتصادی و اجتماعی آن و جواب آقای ابتهاج‌چاپ خواهد شد .

مژده بعموم هموطنان عزیز

سماور نفتی علاءالدین ساخت انگلستان

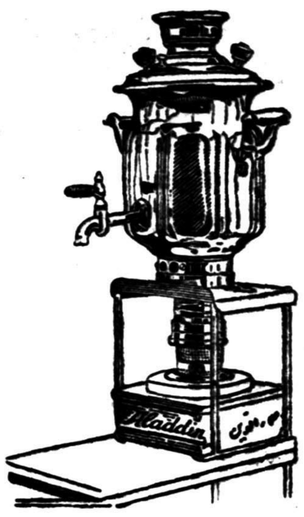

شنیده میشودکه اشخاص شیاد واستفاده‌جو ازشهرت و نام کارخانه **علاءالدین انگلستان** سوء استفاده نموده و سماورهای‌ساخت داخله‌رابنام **علاءالدین** انگلیسی میفروشند.
بنا براین باطلاع عموم هموطنان عزیز میرساند که **سماورهای نفتی علاءالدین** ساخت انگلستان که بشکل فوق میباشد درآتیه نزدیك دردسترس عموم قرار خواهد گرفت. برای اطلاعات بیشتری **بفروشگاه آلادین** خیابان نادری روبروی سفارت‌انگلیس تلفن۴۳۰۰۷ مراجعه‌فرمائید

مشتریان بانك رهنی به ۵۰ هزار نفر بالغ میشوند

بانك رهنی ایران اطلاع میدهد که تا تاریخ ۴آبان سال جاری تعداد مشتریان بانك در تمام کشور بالغ بر ۴۷۵۳۰ نفر برده است.
در ضمن تعداد کسانیکه بانك برای آنها ضمانتنامه صادر کرده است ۲۰۹۵ نفر میباشند

آنچه از خانه علم بروی کاغذ میآید

بانتیجه تحقیقات ومطالعات دانشگاه تهران وکتبی‌که دانشجویان بااستفاده ازآنها مدارج عالی تحصیلی را میپیمایند آشنا شوید

دانشگاه تاامروز ۴۹۰ جلدکتاب‌که برخی ازآنها نایاب‌است منتشر کرده

دانشگاهها در دنیا دومنظور اساسی اصلی‌درکار خود دارند یکی‌مطالعه برای حل مشکلات علمی یا بدست آوردن اطلاعات جدید تاریخی و علمی دیگری تعلیم وتربیت درنتیجه هر دانشگاهی مجبور است از یکطرف نتیجه تحقیقات و مطالعاتی که دوروشته های مختلف انجام میدهد بصورت مجله یا نشریه یاکتاب منتشر نماید ودر دسترس دانشمندان و علاقه‌مندان بگذارد وازطرف دیگر موظف است‌که برای مطالعه دانشجویان چه درمسائل درسی و برنامه‌ای و چه در مسائل مافوق برنامه یك دسته کتاب ورساله ووسایل کارفراهم کند .

درنتیجه این فکر طبعا احتیاج به نشر کتابهای تعلیمی بمیان میآید .

دانشگاه تهران از آغاز تاسیس‌خود درفکر این بوده که هم نتیجه‌مطالعات خود را منتشر کند وهم کتب درسی برای دانشجویان طبع نماید وباید گفت که توجه دانشگاه بموضوع‌دوم یعنی تهیه کتب درسی زودتر وبیشتر جامه عمل بخود پوشید زیراموضوع تعلیمات عالیه در ایران بشکل جدید تازگی داشت ودربسیاری از مسائل علمی اصلا بی‌سابقه بود ودر نتیجه هیچ کتابی بزبان پارسی وجود نداشت. که طلاب علوم جدید بتوانند باخواندن آنها مثلا مباحثی از طب و ریاضی وطبیعی رادرك نمایند .

۴۹۰کتاب

استادان دانشگاه بزودی این خلاء راپرکردند و متوجه شدند که باید بجای جزوه نویسی یا راهنمائی شاگردان به کتابهائی که در دسترس آنها نیست و بزبانهای بیگانه‌نگاشته شده، کتب جدیدی عرضه بدارند .

باینطریق ازسال ۱۳۲۴ (۱۳ سال قبل) انتشارات دانشگاه شروع شد وکتبی در زمینه‌های مختلف بچاپ رسید .

قدیمی ترین کتابی که بوسیله دانشگاه تهران منتشر شد«حماسه سرائی درایران» تالیف آقای‌دکترصفا استاد دانشکده ادبیات است که‌بسال ۱۳۲۴ منتشر شد ومورد استقبال فراوان هموطنان ما قرار گرفت واز آن تاریخ تاامروز دانشگاه تهران چهار صدونود جلد کتاب‌چاپ‌ومنتشر ساخته کهم‌اکنون بسیاری ازنسخ این کتب کمیاب ویا نایاب است .

سال گذشته ۶۸ جلد کتاب ودوسال قبل۸۵جلد کتاب‌بوسیله‌دانشگاه طبع شده

موضوعی که در چند سال اخیربان توجه فراوانی شده آنستکه دانشگاه ضمن نشر کتب تحقیقی ودرسی‌اقدام به‌نشر متون مهم پارسی نموده واین اقدام البته بحفظ آثار ادبی و نشر ادبیات قدیم کمك میکند کتبی که از متون قدیم تاکنون از طرف دانشگاه منتشر شده بسیار است .

بدنیست حال که مبحث مااختصاص بذکر تاریخ چاپ کتب دانشگاهی یافته اشاره‌ای هم باقدام یکی از استادان بشود .

این استاد بی‌نیاز حقوقی راکه از دانشگاه دریافت میدارد وقف نشر عده‌ای از کتب نموده و تحت نظر خود اوچاپ میشود ودراین راه‌توفیق‌بزرگی هم‌بدست آورده وچند جلدکتاب خوب مانند دو جلد ازآثار افضل الدین کاشانی و کتاب رسائل ساوی‌فیلسوف بزرك قرن ششم و چند کتاب درسی دانشگاهی از همین محل منتشرگردیده این استاد آقای دکتر مهدوی استاد دانشکده ادبیات ونوه مرحوم حاج امین‌الضرب می‌باشد .

کتابهای تحقیقی

وحال بذکر انواع کتابهائی که دانشگاه منتشر نموده میادرت میکنم.

بعضی از این کتب بزبانهای خارجی برشته تحریر درآمده تابتواند معرف تحقیقات استادان ایرانی در خارج باشد این نوع کتب معمولا در مسائل ریاضی وطبی وطبیعی است .

پاره‌ای از کتابهای دیگر بزبان‌عربی است وآنها یامتون قدیمه است که بوسیله ایرانیان نوشته شده و یا کتبی که برای درس تهیه شده واز اینها که بگذریم اکثر کتب دیگر فارسی هستند آنهم در موضوعات ادبی- تربیتی- روانشناسی- فلسفی شعب مختلف علوم مهندسی ،ریاضی، پزشکی، کشاورزی، حقوقی ،تاریخی ومذهبی .علاوه براین دانشگاه‌نشریاتی هم برای معرفی خود دارد مانندسالنامه دانشگاه وراهنمای دانشگاه بزبانهای فارسی ،فرانسه وانگلیسی

دربعضی ازدانشکده‌هانیزدانشجویان سالنامه‌هائی ترتیب میدهند بدیهی است که درتنظیم سالنامه‌ها ذوق و نیروی جوانان موثر است .

واما آنچه درخور تحسین است‌اینکه انتشار این کتابها نه‌تنها بدانشجویان خدمت کرده بلکه بدون تردید ازراه ایجاد اصطلاحات علمی فارسی،بزبان فارسی هم خدمت شده واضح است که دراین کتابها نقائصی هم وجود دارد که‌اهم آنها پس‌از نقل علوم از زبانی بزبان دیگر پیدا میشود واین مشکلی است که‌مترجمین فارسی کتابهای علمی خارجی بدان آشنا هستند .

دانشگاه تهران گاه بعضی ازکتابهائی راکه برای طبع مفید تشخیص بدهد از دانشجویان خارج از دانشگاه‌هم می‌پذیرد منتها شرط اساسی دراین کار این بوده‌که شورای استادان دانشکده مربوطه این‌نوع کتب‌رابرای چاپ صالح تشخیص بدهند .

اصولا هرکتابی متعلق بهرکه باشد همین وضع‌رادارد وتاشورای‌دانشکده‌ای لزوم چاپ کتابها راتوصیه نکند اقدام بچاپ آن نمیشود بدیهی است که هر مولف پس از انعقاد قرارداد چاپ‌بادانشگاه تاسه سال از تاریخ انتشار کتاب حق ندارد کتاب خودرا برای تجدید چاپ بدیگری واگذار کند وبعد از انقضای مدت مقررمختار است واگر در ضمن این سه سال ناشری بدون اجازه دانشگاه اقدام بچنین کاری کرد تحت تعقیب قرار خواهد گرفت وبدبختانه مواردی از این نوع درگذشته دیده شده که بافشار دانشگاه از ادامه چاپ‌جلوگیری بعمل آمده است .اغلب استادان دانشگاه محصول زحمات خودرابچاپ رسانده‌اند وعده‌ای از این اساتیده‌ها بلکه صدها جلدازتالیفات وترجمه‌های خود را نیز در خارج طبع کرده‌اند .

از نظر پرکاری وتعداد کتب‌چاپ شده استادان ذیل از نویسندگان‌پرکار محسوب میگردند : آقایان:

دکتر صفا -سعید نفیسی -مدرس رضوی ودکتر معین

این بود تاریخچه‌ای از چاپ وانتشار کتاب در دانشگاه

عیوب

اما کار دانشگاه درامر چاپ وانتشار کتاب خالی از عیب هم نیست .

اولا-دانشگاه آنطور که باید وشاید کتابهای جدید را بمردم معرفی نمی کند ووسیله تو زیع در شهرستانها هم ندارد وچون کتابهای دانشگاه جزء «اموال دولتی»محسوب میگردند قهرا مقررات زیادی پیش می‌آید در صورتیکه اعلان وتبلیغ وتوزیع کتاب خوب بتوسعه فرهنگ کمك میکنددیگر اینکه بعضی از کتب علمی وطبی دانشگاه از اغلاط‌دستوری خالی‌نیست والبته این معایب در آینده بتدریج رفع خواهد شد .

مرتضی شهیدی

بقیه اخبار اقتصادی از صفحه دهم

صدور قیسی بفرانسه

بازار کالاهای صادراتی رونق دارد ورویی خشکبار ودانه‌های روغنی برای صدور بخارج معاملات موثری انجام میگیرد . مظنه‌ارقام مختلف خشکبار بشرح زیر است:

کشمش کالیفرنی شسته هرجعبه ۱۲٫۵ کیلوئی ۲۹۰ ریال تیزآبی ناشور ۲۷۰۰ ریال کشمش‌بیدانه شسته جعبه‌ای ۲۶۰ریال- ناشسور ۲۴۰ ریال برگه‌زردآلو درجه دو ۲۸۰ تا ۳۰۰ ریال درجه یك ۳۲۰ تا ۳۴۵ ریال ،قیسی دماوندی جعبه‌ای ۶۰۰ ریال آذربایجانی۴۵۰ ریال (این قلم بیشتر برای فرانسه ومقداری هم برای آمریکاخریداری شد) ،مغزبادام تبریزی کیلوئی۷۵ ریال اصفهانی وقمی ومزلقان۷۸٫۵ ریال اصطهبانات۷۴ریال ،نجف‌آباد اصفهان ۸۰ریال (اکثر معاملات این قلم بوسیله هندی ها انجام میگیرد) گردو سرت شده صد در صد سفید کیلوئی ۶۰ریال-قهوه‌ای سرت‌شده ۳۵تا ۴۰ ریال بازاردانه های کنجد بد نیست وخرید عمده بوسیله شوروی انجام میگیرد و برای اروپا کم صادر میشود،قیمت کنجد شمالی ۱۴٫۲۵ ریال جنوبی ۱۴٫۵ ریال (خوب خرمشهر و بوشهر) بزرك ۱۰ ریال کوچك ۱۳ ریال کنجاله پرس ۳٫۷۵ ریال تخم پنبه شمال ۴٫۵ ریال جنوب ۵٫۲۵ ریال .

یادداشتهای مسافرت اسمعیل شاهرودی

تابلوی طلوع خورشید

نیمه شب ما در راه داران به آخوره بودیم ،راهیکه در جاهای مشخص به هره دیوار های کهنه شباهت داشت ودل آدم را میخورد .جیپ ما با ناله سی بالاگیها را طی میکرد وبالورچین پالورچین در عمق گودیها فرومیرفت ،شوفر دادش‌درآمده بودوژاندارم محافظ هیئت کار شاگرد شوفررامیکردومرتبادستور میداد که خودمان رامحکمتر نگهداریم وما تا آخوره زیر فرمان او بودیم .

نزدیکیهای آخوره جیپ ما از گردنه یك «سیل‌بر» با چالاکی جنه خود را بالاکشید و وارد دشت نسبتا وسیعی‌شد که در انتهای آن آخوره قرار داشت .

شب کم‌کم بخواب میرفت وستاره کاروان کش مثل فانوسی بود که بسقف آخوره آویزانش کرده باشند و آخوره در جلوی سپیدی ملایم صبح کاذب که باسیاهی افق روبرو مخلوط میشد مانند خطهای نمودار آمار بروی صفحه مشرق کشیده شده بود .

در آخوره افراسیاب خان شهردار انتظار مارا داشت وهیئت مادر خانه اواطراق کردواوازپیش‌ورودمارا میدانست وخواب آنشب خود را برای شب دیگر گذاشته بود .دوسه نفر از ما هم همینکار را کردند وشب بعددرزمستانه ازخجالت بیداری دوش بیرون آمدند.

آفتاب آنروز از پشت کوههای آخوره بالا آمد ومن در آنوقت روی ایوان خانه افراسیاب خان ایستاده بودم وتابلوی طلوع خورشید را در چشمهایم میگذاشتم .

میگویند نقاطیکه دردوردست شاهراهیاست مردمانش روحهای‌بهتری دارند ،آنها نگاهشان باچشم وحرفشان بازبان وکارشان نان‌درآوردن ازسینه زمین است .مردم آخوره اینطور آدمهائی هستند وآنها نزدیك بهشش‌هزار نفر میشوند وزندگیشان رادرسربیلهاو گاوآهنها و پستانهای گوسفندانشان میجویند .

این مردم نژادشان گرجی است ودربین‌آنها کسانی یافت میشوند که‌حتی یك‌کلمه اززبان فارسی نمیدانند .

پیشینیان‌مردم این نواحی راشاه عباس ازتفلیس بایران کوچ داد و کم‌کم محیط جدید خانه خودشان شد .شهردار آخوره میگفت‌بیست سال پیش اهالی یکی‌از دهات آخوره گفتند که‌مادیگر بزبان گرجی صحبت نمیکنیم وامروز هیچیك ازجوانان آن‌ده جزفارسی زبان دیگری را نمیدانند .

زنهاودخترهای آخوره بیشتراز مردها گرجی مانده‌اند وآنها بالباس های رنگ‌وارنك وقدهای کشیده وصورتهای گرد وگونه‌هائی که‌خون درآن فشرده شده است زیبائی گرجی‌را برای آدم معنی میکنند .

بگذریم .. «صبح دسته‌های مردم بدیدار مامی‌آمدند وبما«جاخالی» میگفتند وماهم «ولایتی» شده‌بودیم وجوابشان‌را «اقربخیر» میدادیم . بعد آنهادروازه دلهایشان‌را پیش‌روی ما میگشودند وماوارد شهردلشان میشدیم .

حرفهای آنها زیاد بود ولی یك‌رنك ویك بوداشت وجمعا داستان زندگی ناتمام مردمی بود که‌میکارند ودرو میکنند ومیخورند ومجددبازهم میکارندو درو میکنند و..... وهمینطور ادامه میدهند .

در جستجوی دهان تازه

من‌تاوقتیکه پشت اسبهای مارا زین وبرك سفر پوشانیده بودهنوز درجستجوی دهان تازه‌ای بودم که حرف‌نوی‌ازآن بیرون بریزد و مرااز این واقعیت یك نواخت آزاد کند .بالاخره آنکس پیدا شدو از این سرزمین افسانه‌ای بنام قصه کوه هشتاد را برایم نقل کرد دوراه آخوره به سیبك هم‌بازمن یکبار دیگر این قصه راازدهان افراسیاب خان شنیدم.

اودر حالیکه دستش رافلشی ساخته بود باآن فلش سمت راست‌جاده رانشان دادوگفت :

ساینجا را کوه هشتاد ش میگن .

درست نگاه کردم از میانه یك دره که مانند بستری پهن شده بود وتك درختهائی را دربغل داشت وگوسفندها درآن چرا میکردند یك گردنه کم‌شیب سررا بالا گرفته و در پشت آن‌کوهی کلاه‌برفی اش‌را نشان میداد او ادامه داد :

دراینجا هرچه گوسفند بدنیا میاد گوشهاشان سولاخه .چوپانامیگن قدیم ندیمایك چوپان دخترلب‌چشمه میره‌که‌آب بخوره گوشوارش توآب میفته .او که مثماه شب‌چاردهه خوشگل بود عکس خودشو میون آب میبینه وعاشق خودش میشه وگوسفند ارمول میکنه وسربصحرامی ذاره و از پشت همون کوه سرازیر میشه حالا گوشواره او هنوز ته‌اون چشمه استو هرچه آب ازاون چشمه در میاد همش سنك میشه وپائین نمیریزه وسنك اونم هیچوقت کم وزیاد نمیشه وتا موقعیکه اون‌گوشوار روازتوی اون چشمه بیرون نیارن‌گوسفندا باید گوشاشون سولاخ‌باشه وبد نیابیان .

اندیشه من هنوز در چشمه کوه‌هشتاد بود وبه‌بال گوشواره آن‌دختر میگشت که‌خبری‌مرا ازجای خود کند.

لوله‌کشی گاز گچساران- شیراز

یك‌کارخانه کود شیمیائی درشیراز تاسیس میشود

موضوع لوله کشی گاز نفت از گچساران به شیراز وتاسیس یك کارخانه کود شیمیائی در این شهر در دبیرخانه شورایعالی اقتصاد مجددا مورد بررسی قرار گرفته است .

بالاینکه موضوع تاکنون چند بار در جلسات رسمی شورایعالی اقتصاد مطرح شده هنوز بمرحله قطعی نرسیده است فعلا این‌فکر قوت گرفته که تاسیسات نفت گاز وکود شیمیائی شیراز با مشارکت سرمایه های خارجی ایجاد شود وموسساتی که‌احداث این تاسیسات رابعهده می‌گیرند باشرایط مناسب واقساط طولانی سرمایه‌ای را که در این راه بکارانداخته‌اند مستهلك نمایند .

مسائلی که باید بطور دقیق روشن شود عبارتست از اقتصادی بودن طرح وتصمیم صدور کود شیمیائی محصول کارخانه -میزان دقیق مخارج اجرای طرح -تصمیمات وتصمیمات کمپانی‌های خارجی ونحوه استهلاك‌آنها وبالاخره میزان سرمایه‌ای که دولت ایران میگذارد وجزئیات دیگر .

این مسائل باید با حضور وزیر صنایع ومعادن در کمیسیون حل‌شده وگزارش آن تسلیم شورایعالی اقتصاد شود .

از شهرستانها اطلاع میدهند

خبرنگاران ما

شروع هفتمین دوره مسابقات دووکشتی استان

خبرنگارما ازمشهد اطلاع داد صبح امروز هفتمین دوره مسابقات کشتی دوو قهرمانی استان نهم درشهرستان بیرجند آغازشد واولین مسابقه کشتی درنگی شروع گردید این مسابقات همراه بامسابقات دووقهرمانی استان بمدت هشت روز ادامه خواهد داشت .

مردی که بضرب سرنیزه مامور جنگلبانی کشته شد کیست؟

در تحقیقات از قاتل استاندار گیلان نیز حضور داشت
قاتل قبل ازارتکاب جرم وصیت‌نامه خودرا نوشته است
گویا اختلاف درمعاملات صدور چوب باعث این حادثه گشته

در شماره دیروز باستحضار خوانندگان رسید که جوانی بنام (محمود فقیه زاده) مامور جنگلبانی گیلان با سر نیزه بیکی از بازرگانان رشت بنام (عزیزاله بامداد) حمله کرد و اورا بشدت مضروب نمود بطوریکه آقای عزیزاله بامدادساعتی بعد دربیمارستان جان سپرد . اینک گزارشی را که صبح دیروز خبرنگار ما در رشت بدنبال این حادثه فرستاده است در زیر باستحضار خوانندگان عزیز میرسانیم .

در کلانتری ۳

فقیه زاده قاتل آقای بامداد در محل واقعه بوسیله سر پاسبان عباسعلی مامور کلانتری ۳ بازار دستگیر شد و بکلانتری اعزام گردید. ازطرف رئیس کلانتری ۳ بلافاصله جریان باطلاع آقای دادستان رسید و آقای دادستان رشت باتفاق آقای احمد زاده بازپرس شعبه اول برای اطلاع از چگونگی حادثه در کلانتری حضور یافتند واز قاتل تحقیقاتی بعمل آوردند .

حضور استاندار

ضمن این تحقیقات آقایان استاندار و سرهنگ نقشینه رئیس جنگلبانی نیز در کلانتری ۳ حضور یافتند و آقای استاندار دستوراتی برای تسریع در رسیدگی بجریان قتل ومجازات قاتل صادر نمود . قاتل ضمن تحقیقات خونسردی خودرا از دست داده بود و گاهی بعمل خویش اعتراف مینمود ولی وقتی پرونده را جلو اوگذاشتند واز او خواستند که اظهارات خودرا تصدیق کند زیر اظهارات خودنوشت من از جریان پرونده اطلاعی ندارم .

وصیت‌نامه قاتل

قاتل قبل از اقدام بقتل «بامداد» وصیت‌نامه‌ای نوشته بود که ضمن بازرسی بدنی از جیب مشارالیه بدست آمد . قاتل در وصیت نامه خویش علت اقدام خودرا شرح داده ونوشته است «از زندگی خودناامید و بیزارم» ولی مقامات قضائی ازافشای متن کامل وصیت‌نامه خودداری نمودند و حتی عکاسان جرائداجازه عکسبرداری از قاتل را ندارند .

مقتول کیست ؟

مرحوم بامداد که بوسیلهٔ سرنیزه فقیه‌زاده بقتل رسید مردی ۴۵ ساله واز اهالی «ماسوله» ودر بین همکاران خود بخوشروئی وخوشرفتاری معروفیتی داشت . وی اخیرا در معاملات چوب دخالت داشته وارتباط بامداد و فقیه زاده «قاتل» در جریان معاملات وصدور چوب بوجود آمده و سرانجام منجر بقتل بامداد شده است . ولی هنوز با سکوت مقامات قضائی دراین باره نمیتوان بطورقطعی اظهارنظر کرد .

افراد دستهٔ موزیك پاکستان جایزه گرفتند

در شماره گذشته اطلاع داده شد که دستهٔ موزیك ارتش پاکستان بمنظور اجرای چند برنامهٔ موزیك محلی پاکستان با هواپیما بشیراز وارد شدند وپس‌از اجرای چندین آهنك جالب که مورد توجه بسیار اهالی شیراز واقع گردید بااتومبیل عازم اصفهان شدند گفته شد که‌از طرف تیمسار مجیدی فرمانده سپاه پنج‌جنوب چند قاب خاتم مزین به تمثال شاهنشاه و چند گلدان نقره بافراد دستهٔ موزیك پاکستان اهدا گردید .

در عکس بالا تیمسار مجیدی هنگام اهدای گلدان نقره بسرپرست دستهٔ موزیك ارتش پاکستان دیده میشود .

هنوز مشغول بحث میباشند
تا بحال تدریس دانش آموزان شروع نشده است

در ماه از شروع سال تحصیلی میگذرد و کلیهٔ آموزشگاههای کشور با تهیهٔ برنامه تحصیلی دانش آموزان شروع بکار کرده‌اند تنها محلی که هنوز بوضع آموزشگاههای آن رسیدگی نشده و و برنامه کلاسهای آن تنظیم نگردیده است بندر گز میباشد . هنوز در آموزشگاههای این منطقه شروع بتدریس دانش‌آموزان نشده و متاسفانه برسر تنظیم برنامه تحصیلی دانش آموزان نیز مدتی است بحث میشود و تاکنون نتیجهٔ گرفته نشده است با اینوضع معلوم نیست وضع تحصیلی دانش‌آموزان این منطقه بکجا خواهد انجامید ؟

زندان شهربانی مشهد وضع رقت‌باری دارد
درهرسلول این زندان ۲۰ تا ۸۰ نفر زندانی هستند

چندروزقبل زندان شهربانی مشهد که‌درمرکز شهر واقع گردیده مورد بازدید آقای تقی‌زاده دادستان این شهرستان قرار گرفت این زندان درحدود چهل سال قبل‌برای ۲۰۰ تاسیصد نفرزندانی ساخته‌شده ولی‌هم‌اکنون درحدود یکهزارنفر درآن زندانی میباشند براثر کمبود جادر هرسلول این زندان از۲۰تا۸۰ نفرزندانی میباشند بااینکه چندسال قبل زمینی خارج ازشهر برای ساختمان زندان شهربانی اجاره شده معهذا بعلت عدم بودجه هنوز ساختمانی دراین زمین احداث نگردیده وزندان درمرکز شهر مشهد قرار دارد انتظار دارند هرچه‌زودتر بودجه ساختمان زندان جدید شهربانی تامین گردد ومحل آن بخارج ازشهر منتقل شود .

بخاطر شخصیت کودکان

هرروز که آقا بیژن از پشت فرستنده رادیو میگفت : ب . . . برنامه کودك، کودکان بندر گزیکدنیاخوشحال میشدند، سینه سپر میکردند ومیفهمیدند که کودکان شخصیت دارند .میفهمیدند که بشخصیت آنان احترام گذاشته می شود تا آنجا که مدتی از برنامه رادیو بخاطر آنها اختصاص داده شده است .

. . . ولی کارخانهٔ برق بندر گز تنها شبهاکارمیکرد و کودکان برنامه مخصوص خودرا فقط میتوانستند ازرادیوهای باطری دار بشنوند، اخیرا کارخانه برق ملی «آنیبال» بندر گز بخاطر شخصیت کودکان روزها بمدت نیمساعت برق شهر را تامین میکند تاکودکان بتوانند برنامه مخصوص خودرا بشنوند .

حالا ساعت هفت وربع صبح هرروز کودکان بندرگز سینه سپر میکنند وبخود میبالند .میفهمند که شخصیت دارند وبشخصیت آنان احترام گذاشته میشود .

اهالی محترم اصفهان

دفتر نمایندگی اطلاعات واقع درخیابان استانداری از ساعت ۸ صبح تا۸ بعد ازظهر برای انجام مراجعات شما وقبول آگهی آماده است .

۱ـ۲

کارمندان دولت در مضیقه هستند

از کرج خبرنگار ما مینویسد . کارمندان دوایر دولتی شهرستان کرج از لحاظ مسکن در مضیقه قرار دارند واغلب براثر این‌مضیقه مقیم تهران‌شده اند خانه مسکونی در این شهرستان پیدا نمیشود و در صورتیکه یافت شود کرایه آن سرسام آور است انتظار دارند حال که برای رفع مضیقه مسکن در تهران اقداماتی شده است‌برای کارمندان این شهرستان نیز اقداماتی بعمل آید .

تأسیس یك‌فروشگاه بزرك تعاونی
این فروشگاه بنام «خیام» نامگذاری میشود

چندی قبل بمنظور تاسیس یك فروشگاه بزرك تعاونی در شهرستان مشهد اقداماتی بعمل آمد واز یك عده از بازرگانان شهر برای انجام این امر دعوت شد در نتیجه شرکتی برای تاسیس این فروشگاه با سرمایهٔ ۲۵ میلیون ریال تشکیل گردید و آقایان کوثر ، آل‌هاشمی ، الستی، قاسمیه ، فروهر و یوسفزاده بعضویت هیئت مدیرهٔ این فروشگاه انتخاب شدند .

اساسنامه فروشگاه مزبور که بنام فروشگاه خیام نامگذاری شده طی دو روز اخیر تهیه گردیده و مقدمات ثبت آن فراهم شده است فعلا برای تعیین محل و ساختمان این فروشگاه مذاکراتی بعمل میاید .

طوفان شمال فرونشست ولی بارندگی همچنان ادامه دارد
براثر طوفان چند شیروانی ازجای کنده شد ویك‌کشتی دوروز دردریا متوقف‌بود
ساختمان هواشناسی درمعرض خطراست

در دوشماره گذشته باستحضار خوانندگان عزیز رسید که‌طوفان های شدیدی درشمال و جنوب کشور حادث شده‌وادامه‌دارد اینك‌خبرنگار مااز بندر پهلوی گزارش میدهد طوفان شدیددربندرپهلوی بابارندگی توام بوده ودر اثر شدت طوفان‌چند شیروانی ازجای کنده شده است هم‌اکنون عده زیادی از مستمندان شهر بعلت کمبود ذغال دچاراشکال گردیده واز طرف جنگلبانی درمورد ورود ذغال باین شهرستان‌جلوگیری بعمل می‌آید طی دو روزی که‌طوفان ادامه دارد کشتیها بمقصد بادکوبه وباالعکس حرکت نکرده‌اند وتخلیه کشتیهائی که در بندر پهلوی‌لنگر انداخته اند تاپایان این طوفان‌راکد خواهد بود .

ساختمان هواشناسی‌این‌شهرستان مخروبه شده وآب از درو دیوارآن فرو میریزد با وجود ۸سال مکاتبه تاکنون‌جهت‌تعمیرات این ساختمان اقدامی صورت نگرفته است .اگر طوفان ادامه یابد ساختمان‌لابراتوار اداره هواشناسی‌درمعرض‌خطرخواهد بود .

گزارش صبح امروز خبرنگار ما حاکی استکه طوفان دردریای خزر فرونشست و کشتی «باکسویت» که درمحلی بنام «سالیان» در دریالنگر انداخته بود بادوروزتاخیر دراسکله «گمرك» بندرپهلوی پهلو گرفت. خبرنگار مااضافه میکند که‌گرچه طوفان فرونشسته است ولی‌بارندگی همچنان بشدت ادامه دارد .

انتصابات در شهرستانها

تبریز ـ آقای سرهنك قوامی فرمانده هنك ژاندارمری .
زاویه زرند ـ آقای عبدالحسین سعیدی‌رئیس‌دبیرستان ودبستان‌بدر
بندر عباس ـ آقای قرینه رئیس گمرك محلی ،آقای گلداررئیس‌بندر
سمنان ـ آقای اکبر فرماندار .
فیروزآباد ـ آقای ستوان یکم صدریان فرمانده گروهان ژاندارمری
نطنز ـ آقای دکتر حبیب‌الله آرامش رئیس بهداری بخش‌راه
نهاوند ـ آقای زندیان کفیل اداره ثبت .
گنبدکاوس ـ آقای حسین تلارمی رئیس بهداری
میانه ـ آقای سعیدپور رئیس فرهنك
بابلسر ـ آقای عنایت‌الله شهیدزاده رئیس بهداری .

مخبر نبوده است

قبلا اطلاع‌داده شد که درمنطقه ممنوعه بندرگناوه بر اثر تیراندازی مامورین ژاندارمری یکی از اهالی بنام محمد ارجمند مخبر محلی‌گارد گمرك مجروح شداینك از اداره امور اجتماعی وزارت گمرکات و انحصارات مینویسند طبق اطلاع‌از ناحیه گارد گمرك بندر گناوه‌محمد ارجمند مخبرگارد مزبورنبوده است

خلاصهٔ اخبار آذربایجان

بوکانـ آقایان خواجه‌نوری رئیس انحصارات کردستان واحمدی رئیس دخانیات ازادارات تابعه بوکان بازدیدکردند.

رضائیهـ درسال جاری ۳۰ باب آموزشگاه اکابر درقراء اطراف و۱۶باب در بخشهای اشنویه وسلدوز افتتاح شده‌است .

اردبیلـ ازطرف بانك کشاورزی اردبیل در۶ماهه اول سال جاری‌بیش از پانزده میلیون ریال بمالکین وکشاورزان وام پرداخت شده‌است .

مهابادـ از چندروز قبل‌اداره دخانیات مهاباد مشغول خریدمحصول‌توتون سال جاری کشاورزان شده‌است .

نقدهـ طبق دستور آقای نخست‌وزیر بخش«نقده» تبدیل به شهرستان شده ولی‌تاکنون فرماندار نقده اعزام نگردیده است.

اردبیلـ کمیسیونی بمنظور تهیه مقدمات تاسیس یك کارخانه قند در اردبیل تشکیل گردید وتصمیماتی اتخاذ شد.

بوکانـ یکی ازافراد دسته دزدانی که‌بالباس سربازی در قراء اطراف مشغول سرقت وچپاول اموال مردم میباشند بوسیله مامورین ژاندارمری‌بدام افتاد .

مهابادـ عده‌ای سارق مسلح درگردنه «زنجیران» مهاباد به‌سه‌کامیون حمله کرده پس‌از مجروح نمودن یکی ازرانندگان اثاثیه سرنشینان‌کامیونها را بسرقت بردند.

کشیك شبانه پزشکان وداروخانه‌ها در شهرستانها

اراك، سه‌شنبه ۱۳ آبانماه ـ آقای دکترالهی، داروخانه نوین

هشتادهزار ریال بدوشیزگان مصدوم اهداءشد
دوشیزگان مزبور به‌آلمان اعزام میشوند

خوانندگان عزیز اطلاع دارند که‌در یك حادثه اتومبیل دست دو دوشیزه دانش‌آموز دزفولی بنام « ناسوتی» و «حجازی» در روز چهارم آبان قطع شد و دوشیزگان مزبور تحت معالجه قرار گرفتند اینك خبرنگار ما از دزفول مینویسد دو روز قبل آقای وزیری فرماندار دزفول از آنان عیادت کرد و شخصا طی چکی مبلغ بیست هزار ریال بهر یك از آنان اهداء نمود .

ضمنا ازطرف تربیت بدنی دزفول بهر یك از دوشیزگان‌مصدوم مبلغ بیست هزار ریال پرداخت شد و قرار است برای تهیهٔ دست مصنوعی آنانرا به آلمان اعزام دارد ، .

در عکس بالا فرماندار دزفول هنگام اهداء چك ۲۰ هزار ریالی بیکی‌از دوشیزگان مصدوم دیده میشود .

کلاهبرداری یك سردفتر اسنادرسمی
تاکنون یکصدسند جعلی وچهارمیلیون‌ریال‌کلاهبرداری ازسردفتر مزبورکشف‌گردید
مردم دسته دسته اسناد تنظیمی دردفترخانه شماره ۹ راجهت رسیدگی بصحت وسقم‌آن ببازپرس تسلیم نمودند
ممکن است عده‌ای ازمامورین دارائی و ثبت اسناد نیزمورد تعقیب قرار بگیرند

چند روز قبل (ملامحی‌الدین خالدی) سردفتر اسنادرسمی شماره ۹سنندج باتهام‌یکصد فقره جعل اسناد وچهارمیلیون ریال کلاهبرداری‌بازداشت گردید. ملامحی‌االدین اهل قریه «شاهینی» ازتوابع سنندج‌بود وازسال ۳۴ امتیاز دفترخانه اسنادرسمی شماره۹ این شهرستان رابدست آورده بود. کم‌کم کارش رونق‌گرفت ورونق کاروی‌به‌آنجارسید که‌سایر دفترخانه‌های شهر بصورت نیمه‌تعطیل درآمد تاچند روز قبل این‌رونق درکار ملا محی‌الدین ادامه داشت ولی‌دریك‌معامله‌ملی دردفترخانه مزبور بامراجعه متقابلین باداره ثبت سنندج ، سندتنظیمی وسوابق معامله مورد سوءظن آقای واعظزاده رئیس ثبت‌اسناد این‌شهرستان قرارگرفت وبلافاصله دفترخانه شماره ۹ توقیف وقضیه بدادسرا اطلاع داده‌شد. دررسیدگیهای دقیقی که‌بعمل‌آمدجعل سند مزبورمحرز گردید وهنگامیکه اهالی شهر ازاینموضوع مطلع شدند دسته دسته اسناد تنظیمی دردفترخانه شماره۹ راجهت رسیدگی بصحت وسقم آن ببازپرس تسلیم نمودند وتاکنون درحدود یکصد سند مجعول وتقریبا ۴ میلیون ریال کلاهبرداری وصدور چکهای بی‌محل ازملامحی‌الدین خالدی سردفتر شماره ۹کشف گردیده ومشارالیه باتهام تخلفات مزبور طبق قراربازپرس فعلا درزندانی شهربانی سنندج بازداشت میباشد چه‌علاوه براین جریان‌متجاوز ازچهار صدهزار ریال مالیات ازملامحی‌الدین هنوز وصول نشده‌است ممکن است عده‌ای ازمامورین دارائی وثبت اسناد نیزمورد تعقیب واقع شوند.

پیرزن سارق ...؟

در دادگاه جنحهٔ دادگستری اصفهان غوغائی بود. همه میخواستند پیر زنی‌که کلاه سر کلیمیهای این شهرستان گذاشته و فرش و اثاثه آنانرا سرقت کرده است از نزدیك به بینند. آخر خیلی کهنه‌کاری میخواهد که کسی بتواند خانهٔ یك کلیمی ، آنهم کلیمی اصفهانی را مورد دستبرد قرار دهد مردم هم میخواستند چشمشان بدیدار این کهنه اصفهانی زبردست که‌از خانهٔ کلیمیمان « اصفهانی » فرش و اثاثیه سرقت کرده بود، روشن شود ! ؟ سرانجام پیرزنی خمیده‌قد بنام « معصومه »که‌در محله «دیوار» اصفهان منزل کلیمیها را مورددستبرد قرار داده بود محاکمه شد و به سه ماه زندان محکوم گردید .

خلاصهٔ اخبار خوزستان

خرم‌آبادـ ازمنزل آقای ناصرنیا کارمند اداره دارائی خرم‌آباد مقداری طلاآلات بارزش ۱۸ هزار ریال بسرقت رفته. جریان تحت تعقیب است.

ایذه ـ آقای «بنت» کنسول انگلیس درخرمشهر باتفاق چندتن ازدوستان خود به‌ایذه وارد شدند ودرارتفاعات اطراف شهر بشکار پرداختند.

خرمشهرـ آقای عبدالحمیدی مدیر تربیت بدنی خرمشهر بمناسبت فعالیت درمورد برگزاری جشن ورزشی چهارم آبان ازطرف فرماندار خرمشهر کتبا مورد تقدیر قرارگرفت .

بروجردـ روز میلاد مسعود شاهنشاه محل سازمان مقاومت ملی‌بروجرد بوسیله آقای مهندس موثق فرماندار بروجرد افتتاح شد.

اهوازـ پریروز آقای فولادوند استاندار خوزستان ازساختمانهای شهرداری که درساحل راست رود کارون واقع شده‌است بازدیدنمود.

آبادانـ ازاتومبیل شماره ۱۷۳۱ تعداد شش صندوق چای وهشت‌صندوق «فاب» قاچاق کشف شد.

شادگانـ تلفن کاریر شادگان طی‌مراسمی بوسیله آقای داراب‌نیابخشدار افتتاح شد .

کامیون واژگون‌شد

طبق گزارش خبرنگار ما ازبندر عباس چند روز قبل کامیونی‌حامل سنك که با پنج نفر سر نشین به طرف بندر عباس حرکت‌میکرددر یکفرسنگی شهر بعلت نا معلومی واژگون گردید یکی ازسرنشینان آن آنا جانسپرد ودیگری در راه بیمارستان درگذشت ،سه نفردیگر بسختی مجروح گردیده و بقرار اطلاع حال آنان وخیم است .

برادرکشی
ناگهان عده‌ای برسر دوبرادر ریختند ویکی از آنان را بقتل رسانیدند

چند روز قبل یوسف دیوبند وچند نفراز اهالی «کوف‌محله» رودسر بعلت اختلافات محلی‌برسر سهراب علیزاده یکی دیگر ازاهالی ریختند وویرا مضروب نمودند ابراهیم برادر سهراب‌بامشاهده اینوضع بکمك برادرش شتافت تاازوی حمایت کند .نزاع بشدت‌ادامه داشت‌وسهراب‌که میدید باحمایت برادرش هم‌نمیتواند دربرابر چندین نفرمهاجم کاری انجام دهد فرار اختیار کرد.مهاجمین نیز یکباره‌برسر ابراهیم علیزاده برادر سهراب ریختند وباضربات مشت ولگد وچوب ویرا بقتل رسانیدند جالب‌توجه آنکه یکی از مهاجمین ،برادردیگر سهراب وابراهیم علیزاده بود که جزو دسته مخالف آنان بشمار میرفت بهرحال‌فعلامهاجمین بازداشت گردیده وتحت‌تعقیب میباشند جنازه ابراهیم نیز پس‌از انجام تشریفات قانونی مدفون شد .

کامیون ماجراجو ...؟!
دونفر رابقتل رسانید، تیرچراغ برق را شکست ودو مغازه را خراب کرد
راننده کامیون‌که بدون گواهینامه بود دستگیر شد

خبرنگارما ازکرمانشاه می‌نویسدچند روز قبل حبیب‌اله رضائی یکی از کارکنان گاراژ مرندی کرمانشاه‌همراه با یك کمك راننده پشت‌فرمان‌کامیون شماره ۱۱۲۴ نشست و برای امتحان کردن‌دستگاههای مختلف‌کامیون‌بطرف خیابانهای شهر حرکت کرد درخیابان حافظ هنگامیکه کامیون‌مزبوربرانندگی حبیب‌اله بسرعت در حرکت بود با محمدکمیلی و مراد یونسی تصادف کرده این‌دونفررا آنا بقتل رسانید . در اینهنگام کنترل فرمان کامیون از دست رانندهٔ ناشی خارج شده بود ودرنتیجه کامیون ماجراجو !؟ پس‌از زیرگرفتن این دونفر به تیر چراغ برق اصابت کرد و باشکستن تیر مغازهٔ عطاری کنار خیابان راخراب نموده ودر مغازهٔ نانوائی مجاور آن متوقف گردید حبیب‌اله رضائی‌راننده کامیون که بدون گواهینامه رانندگی بود دستگیر شد و جنازه مقتولین نیز پس از انجام تشریفات قانونی مدفون گردید .

کامیون ماجراجو پس‌از تصادفات گوناگون درمغازهٔ نانوائی متوقف شد.

دریافت نشان

خبرنگار ما از رفسنجان اطلاع می دهد . چون آقای مهندس حسین کار آموز رئیس فرهنك رفسنجان برای پیشرفت امور ورزشی اینشهرفعالیت شایان توجهی بخرج داده بود در پایتخت بحضور شاهنشاه شرفیاب شد و بدریافت نشان تربیت بدنی مفتخر گردید .

جای نگرانی نیست

قبلا اطلاع‌داده‌شد که‌در منطقه‌مرزی «بانه »بیماری آنفلوانزا شیوع یافته است اینك ازاداره اطلاعات وزارت بهداری‌مینویسندازطرف‌وزارت‌بهداری اقدام لازم دراینمورد به‌بهداری سقز صادر گردیده وجای نگرانی نمی‌باشد.

بهترین عبرت برای رانندگان!

اداره راهنمائی ورانندگی پس‌از تصادفی که در جاده پهلوی شمیران روی داد ودر نتیجه راننده اتومبیل بقتل رسید ،اتومبیل‌خردشده را که عکس آنرا در بالا می‌بینید بمقابل اداره راهنمائی آورده وبرروی بشکه هائی گذاشته وبر روی بدنه اتومبیل نوشته است «بهترین عبرت برای رانندگان» هر روز در مقابل این منظره عده زیادی ایستاده و نتیجه غفلت راننده‌ای را که جان خود را نیز دراین راه گذاشت بچشم می‌بینند .آیا سایر رانندگان با دیدن این منظره متنبه‌میشوند ؟

ترس از مهریه سنگین!

پروین درجواب تقاضای مادر شوهرش‌که اورا هم بسینما ببرد عصبانی شده ویرا ازپلکان بزمین انداخت

دیروز بانوی شصت ساله‌ای بنام احترام السادات که سرو صورتش در اثر سقوط از پلکان آسیب دیده بود در بیمارستان رازی بستری شد .

وی بخبرنگار ما گفت :

من ساکن خیابان دلگشا هستم و در منزل پسرم زندگی میکنم ،دو سال قبل پسرم با دختری که چند سال ازاوبزرگتر بود ازدواج کرد.

این عروس از همان روز اول‌بنای بدرفتاری را با پسرم گذاشت ، زیرا در یکی از ادارات کار میکند وبا اینکه ما از میزان‌درآمدش اطلاعی نداریم ،افاده خاصی دارد و ابدا بزندگی و خانه داری توجه نمیکند ،چند بار پسرم تصمیم به متارکه با او گرفت ،ولی بعلت سنگینی مهریه نتوانست قصد خود را عملی سازد !

بعد از ظهر دیروز پس از اینکه عروسم که نامش پروین است از اداره بخانه برگشت بدون اینکه لباسهایش را درآورد وناهارش را صرف کند گفت میخواهد با دوستانش برای تماشای فیلمی برود وچون به‌آنان قول داده است که ساعت سه ونیم در میدان ژاله یکدیگر را ملاقات کنند ، مجبور است آلان از خانه خارج شود .

من باو گفتم خروج از منزل بدون اجازه پسرم غیر ممکن است وچون اصرار کرد باو پیشنهاد کردم پس مراهم باخود ببر ،بمحض اینکه این حرف از دهان‌من‌خارج شد پروین مرا از بالای پلکان بپائین‌انداخت وخود از خانه خارج شد .

طلاقش میدهم

علی که در بیمارستان برای‌عیادت مادرش آمده‌بود میگفت مهریه پروین هر قدر هم که سنگین باشد اورا مطلقه خواهد کرد ، و تحمل نخواهم کرد مادرم را باین روز بیاندازد !

آگهی انحلال شرکت پخش مواد مصرفی‌با مسئولیت محدود

طبق نامه مورخه ۲۰ر۷ر۳۷ شرکت مزبور به پیوست صورتجلسه مجمع عمومی مورخه ۱ر۷ر۳۷ شرکت‌مذکور بعلت تصمیم کلیه‌شرکاء منحل گردیده وآقای محمد تقی نادری بنشانی تهران سه راه سیروس کوچه رضائی کاشی ۹ بسمت مدیر تصفیه انتخاب گردید ومحل‌تصفیه همان نشانی محل سکونت مدیر تصفیه میباشد.

آ-۱۸۴۶۳ رئیس اداره‌ثبت‌شرکتهاوعلائم تجارتی‌واختراعات.مهدی‌نراقی

دندان سفید- سالم وزیبا

باروزی یکبار مصرف خمیر دندان

کولینوس جدید

هنگامیکه کولینوس مصرف میکنید راحتی بخندید چون کولینوس دندانهای شمارا سفید وزیبا نگهمیدارد

کولینوس خوشطعم پس از هر شستشو روکش نامرئی محافظی روی دندانها بجای میگذارد که برای یکروز از گرم‌خوردگی و آلزیم‌جلوگیری مینماید کولینوس‌جدید دهان‌راخوشبو و نفس‌را معطر میسازد اگر به دندانهای خود علاقه دارید

همین امروز امتحان کنید

نمایندگی جدید کولینوس شرکت دنشان بامسئولیت محدود سرای غرب راده تلفن ۳۸۴۹۸

پسر بازیگوش خودرا از بالکن بزمین انداخت

عصر دیروز مردی بنام محرمعلی فرزند غلامحسین ساکن خیابان غار پسر ۹ساله‌اش کریم را از بالکن طبقه دوم منزل بپائین‌انداخت .

کریم که‌دراثر سقوط بزمین بشدت آسیب‌دیده بود وسیله مامورین انتظامی‌به‌بیمارستان امدادی شیر وخورشید سرخ منتقل وبستری گردید.

محرمعلی که برای توضیح درباره عمل خود به‌کلانتری ۱۵ جلب شده بود در بازجوئی میگفت :این‌پسر مرا بستوه آورده است باوجود اینکه وضع مالی من رضایت بخش نیست با هر زحمتی شده وسائل او را فراهم کرده‌وبمدرسه فرستادمش اما این بچه بعوض رفتن بمدرسه هر روز بمیدان امین‌السلطان‌میرودومشغول‌ولگردی میشودومن امروزاز فرط‌ناراحتی دست باین کارزدم !

محرمعلی باپرونده متشکله بدادسرا فرستاده شده است .

حوادث گوناگون

سمساری‌که سارق ازآب درآمد !

عصردیروز دونفر ازمامورین کلانتری ۲۳ به‌جوانی که مقداری لباس‌زنانه ومردانه وتعدادی ظرف مسی ازقبیل آفتابه ولگن وطاس حمام وسماور باخود حمل میکرد ظنین شده ویرا بکلانتری‌بردنددربازجوئی این‌جوان که خودراعبدالله‌نجاری‌فرزندجهانگیر معرفی‌میکرد ضمن اعتراض‌بمامورین که چرا مزاحم وی شده‌اندشغلش را سمسار ذکر کرده مدعی بود که این اثاثیه را از منزلی‌خریداری کرده وبمغازه خود میبرد سوءظن مامورین بااین توضیحات رفع نشد وافسر نگهبان آقای ستوان ذکائی تحقیقات بیشتری از عبدالله بعمل آورد و نشانی دکانش راپرسید وبالاخره چون‌متهم ازنشانی دادن دکان‌ومنزلی که اثاثیه را خریداری کرده بود عاجزماند اعتراف کرد که این اثاث را از منزلی درشهریار سرقت کرده است .

صبح امروز متهم برای تحقیق‌بیشتر به‌آگاهی تحویل داده‌شد .

بهروز .در حوض خفه شد

بعداز ظهر دیروز طفل ۱۶ ماهه‌ای بنام بهروز یاسمی در حوض منزل خودواقع در خیابان شاهرخ سقوط کرده خفه شد جنازه باداره پزشکی قانونی حمل وپرونده امر از طریق کلا نتری بو سیله ستوان رفیعی تکمیل و بدادسرا فرستاده شد .

دو لاشه بز قاچاق !

عصردیروز پاسبان شماره ۲۰۸۴ مامور کلانتری ۲۳ به‌شخصی بنام جهانگیر که مقداری گوشت همراه داشت مظنون گردید وپس‌از جلب وی به‌کلانتری معلوم شد دولاشه بزی که همراه وی بوده درشهرری بطور غیرمجاز ذبح شده وبرای‌فروش به‌تهران حمل شده‌است‌تحقیقات مقدماتی بوسیله آقای ستوان‌ذکائی در کلانتری انجام‌ومتهم‌همراه دولاشه بز قاچاق به کشتارگاه اعزام گردید.

معاینات پزشکی قانونی

ازساعت ٤بعدازظهر دیروز تاصبح امروز معاینات زیر دراداره پزشکی قانونی صورت گرفته است :

جنازه زن مجهول‌الهویه‌ایکه در حدود ۶۰سال داشت وبعلت تصادف بااتومبیل‌دربیمارستان شفادرگذشته بود وسیله آقای دکتر سلطانی‌مورد معاینه قرار گرفت وجوازدفن صادر شد .

زیر آوار رفت

عصر دیروز جنازه کارگر ۲۵ ساله‌ای بنام محمدعلی فرزندحسن که‌درنتیجه ماندن درزیر آوارفوت شده‌بود باداره پزشکی قانونی‌منتقل گردید وپس‌از معاینه اجازه دفن صادر شد .

سوختگی

دیروز جنازه طفل ۸ماهه‌ای بنام پرویز سیف‌جهانی فرزنداسفندیار وسیله پزشك قانونی مورد معاینه قرار گرفت .

سکته قلبی

دیروز مرد ۵۰ساله‌ای بنام علی اکبر حق‌رو فرزند اکبر بطور مشکوك دربیمارستان سینا فوت شد وجنازه‌اش جهت تعیین علت مرك باداره پزشکی قانونی منتقل گردید .پزشك قانونی پس‌ازمعاینه تشخیص داد که‌متوفی براثرسکته قلبی درگذشته است .

دعوا برسر یك طاقه پارچه بود

دیشب مامورین کلانتری ۸جوانی بنام رمضانعلی منظری را در بخش ۸ـبنابشکایت شخصی بنام سید محمود دستگیر وبه کلانتری بردند .شاکی مدعی بود که رمضانعلی ساعتی پیش یك طاقه از پارچه هائی را که وی با دوچرخه بدکان حمل میکرده ربوده است .

چون متهم منکر این موضوع بود پرونده بوسیله آقای ستوان فقیه افسر نگهبان کلانتری تکمیل و بدادسرا فرستاده‌شد .

توبه پس از گناه

چندی قبل باطلاع خوانندگان محترم رسیدکه جوانی بنام پرویز قنبری‌با ظاهری آراسته بعنوان مستخدم بمنزل افراد مختلف رفته ودراولین فرصت پس‌ازمدت کوتاهی سرقت بزرگی‌انجام میدهد.

وی چندی قبل بمنزل آقای آرین کارمند سازمان برنامه رفته و پس از دوروز مبلغ ۲۰۰ هزار ریال وجه نقد رابسرقت برد . موضوع پس‌از شکایت آقای آرین درشعبه هشتم اداره آگاهی‌تحت نظر آقایان هوشیار رئیس وخونی وقاضی نور کارمندان شعبه تحت تعقیب قرارگرفت .

مامورین پس‌از کوشش فراوان وبا تحقیقاتیکه بعمل آوردند ، پرویز را دریکی از قهوه خانه‌های دروازه‌قزوین دستگیر ساختند.

پرویز در اداره آگاهی اعتراف کرد که پس‌از سرقت پولهابه مشهد رفته وپس‌از توبه کردن تصمیم گرفته‌است دیگر سرقتی انجام ندهد و سپس با خیال راحت به‌کرمانشاه رفته وکلیه پولها راخرج کرده و بتهران مراجعت کرده است. پرویز فعلا در زندان‌بسر میبرد.

آتش سوزی درلحاف دوزی

دیشب حریقی درمغازه لحاف‌دوزی آقای غلامعلی آزاد منش واقع در خیابان شیرو خورشید رویداد که بلافاصله مامورین آتش نشانی به محل حریق رفته وبعد از یکساعت آتش را خاموش کردند علت‌حریق معلوم نیست.

با زرنیخ مسموم شد

دیروز زن‌بیست ساله‌ای بنام اشرف فرزند محمد ساکن پل راه‌آهن باخوردن مقداری زرنیخ خود رامسموم کرد ،وی که بوسیله شوهر سابقش علی به بخش مسمومین منتقل شده است بمامورین تحقیق اظهار داشت ، شش ماه قبل من باشوهرم‌علی‌متارکه کردم‌و بچه دوساله‌ونیمه‌ام پرویز را باو سپرده باراك نزد خانواده‌ام رفتم .

ولی مهرمادری مجبورم کرد که بتهران بیایم وبچه‌ام راباخود ببرم، ولی علی ازتحویل پسرم‌بمن خودداری میکرد و امروز که برای آخرین باربرای بردن بچه‌ام مراجعه کردم وبردست وپای علی افتادم ،زن‌جدیدش فاطمه مرا تهدید کرده ازخانه‌اش بیرون کرده من‌نیز طاقت این‌سرشکستگی را نیاوردم بفکر خودکشی افتادم .

پرونده امر ازطریق کلانتری ۲۲ بدادسرا ارسال‌شد .

اطلاعیه شهربانی کل کشور

اتومبیلهائی‌که هنگام بدرقه عروس بوق میزنند تعقیب میشوند

تذکراتی‌که اغلب اوقات ازطرف شهربانی‌کل باهالی محترم ورانندگان وسائط نقلیه موتوری درمورد حفظ مقررات رانندگی و توجه باصول عبور ومرور داده میشود صرفا بمنظور حفظ جان افراد واجتناب ازخطرات احتمالی است واینك دراین باره توجه عموم باین نکات جلب میشود .

۱ـ عابرین پیاده بایدهمیشه ازپیاده‌روحرکت‌کنند وبرای عبور ازعرض خیابانها ازنقاط میخکوبی شده استفاده کرده ودر پیاده‌روها نیز از سمت راست خود حرکت ومزاحمت دیگران رافراهم نسازند .

۲ـ درچهارراه هائی‌که چراغ سبز روشن است ویاپاسبان فرمانده راه را برای عبور وسائط نقلیه بازکرده عابرین پیاده حق حرکت ندارند .

۳ـ دوچرخه سواران میبایستی همیشه ازمنتهی الیه سمت راست خیابان حرکت کنند وچنانچه دوچرخه سواری ازوسط خیابان و لابلای اتومبیلها ویااز پیاده‌رو حرکت کنند ویادوترکه سوارنمایند شدیدا تعقیب خواهند شد .

٤ـ عبور وسائط نقلیه کندرو درخیابانهای مرکزی شهر ممنوع است. ضمنا وسائط نقلیه باری‌که خواربار ومیوه حمل میکنند فقط ازساعت ۱٤ الی ۱۶ واز ساعت ۲۲ الی ٦ صبح مجاز بحرکت‌هستند.

۵ـ بوق زدن جز درمواقع ومواجهه شدن باخطر ممنوعست و بخصوص اتومبیلهائی‌که هنگام بدرقه عروسی بوق میزنند جدا تعقیب خواهند شد .

آگهی تاسیس شرکت مهندسی وتجارتی ایران دانمارك با مسئولیت محدود

بمنظور واردات ماشین آلات صنعتی ولوازم ساختمانی وانجام کلیه معاملات‌مجاز بازرگانی ونصب ماشین‌آلات ولوازم ساختمانی وحق‌العمل کاری شرکتی بنام شرکت‌مهندسی وتجارتی ایران دانمارك با مسئولیت محدود که سرمایه آن مبلغ پانصد هزار ریال تعیین گردیده وطبق اظهار در تحویل واختیار مدیر شرکت میباشد از تاریخ اول آبانماه ۱۳۳۷ بمدت نامحدود در تهران خیابان مرجان پلاك شماره ۹(چهارراه بهرامی) تشکیل گردید ودر تاریخ هفتم‌آبانماه ۳۷ در دفتر ثبت‌شرکت های داخلی بشماره ۶۳۲۳ به ثبت رسیده آقای هایك‌اراتون سوکیاس مدیر شرکت میباشد وباتفاق آقای پور ژن هنریکسن (تبعه دولت دانمارك) متفقا بامهر شرکت حق امضاء دارد.

رئیس اداره ثبت شرکتها وعلائم تجارتی واختراعات. مهدی نراقی

آ-۱۸۵۰۷

کومبرلند تویست

یک پارچه اشرافی مورد استفاده رجال، مشاهیر وشیک پوشان جهان

پارچه های کوپنی کومبرلند تویست از پشم خالص بافته شده وازلحاظ دوام وزیبائی در دنیا بی رقیب است

نمایندگان فروش تهران و شهرستانها

تهران: ژوزف لاله‌زار

تبریز: آقایان کلاهی- مشهد: خیابان پهلوی مغازه یگانه - رشت: خیابان شیك حسن نوربخش- شیراز: فروشگاه گیتی خیابان داریوش- رضائیه: یداله سلطانیان بازار

اصفهان نبوی نژاد وفروشگاه ویدا

نماینده انحصاری: ام - ج - ك سرای امیر تلفن ۲۹۵٤۶

آ-۲۹۷۰

اجاقهای سان فلیم ازعالیترین نوع خود در دنیا میباشد

اجاقهای سان فلیم
کم مصرف - زیبا - محکم - پرحرارت

نماینده انحصاری: شرکت تهرانشهر محدود خیابان سعدی مقابل ایرانتور تلفن ۳۴۳۵۳

آ-۲۷۹۶۱

یک ابتکار بزرگ

هم جعبه خودتراش ژیلت

۴۲ ریال

هم قوطی سیگار

با خرید یك خودتراش ژیلت که درعدد تیغ‌ژیلت‌آبی هم باآنست علاوه برآن‌که به بهترین وجه صورت خود را اصلاح میکنید درعین حال از جعبه قرمز زیبای آن بعنوان قوطی سیگار استفاده خواهید نمود

خودتراش ژیلت را با جعبه سیگار درخواست نمائید

بهترین روش اصلاح در دنیا

مدها وسلیقه ژاپنی اروپا راتسخیر کرده است

★★★ درهمه مظاهر زندگی غربیها آثار نفوذ شرق وخصوصا ژاپن پدیدار است ★★★

غربیها دارند «گیشه» میشوند، غذای شرقی میخورند، موهایشان بلندتر وصندلیهایشان کوتاهترمی‌شود. شرق دنیارا از راه امریکا دور زد وحالا دارد در لباس، ظاهر غذا وخانه اروپائیها نفوذ میکند.

جالبترین و هیجان انگیزترین آپارتمانی‌که این هفته در می‌فیر (محله اشرافی لندن) ساخته شد کاملا ژاپنی است .

اطاق پذیرائی این آپارتمان با یك قالی سبزرنك «مینك» مفروش شده و دیوارهای آن درسه طرف سفید است و دریکطرف باابریشم بافت ژاپن پوشیده شده . دوپرده طلائی رنك داردکه نقش پروانه‌ها واژدهای طلائی‌روی آن دیده‌میشود گلها بسبك ژاپنی (که‌پول کمتری بابت خریدگل خرج میشود وبیشتر مقرون بصرفه است) اطاق راتزئین کرده،عکسها، زینت‌آلات، صندلیها چینی‌ها ، میزها، وحتی خدمتکار خانه همه ژاپنی است .

جدیدترین رستورانی که ظرف چند هفته آینده درلندن افتتاح خواهدشد میخواهد بهترین غذاهای ژاپنی را به‌مشتریان خود عرضه کند . لذیذترین غذای ژاپنی‌برای ذائقه غربیها «تمپورا» است که عبارت از ماهیهای کوچك یاقطعات ماهیهای بزرك میباشد و آنرا در روغن سرخ میکنند و باسس«سویا» که به زنجبیل آمیخته سرمیز می آورند . مشروبی که این رستوران با «تمپورا» به مشتریان خودخواهد داد «ساکی» است که (تقریبا میتوان آنرا ودکای ژاپنی خواند) این مشروب که برنك سفید است قوی وسوزاننده میباشد وازبرنج گرفته میشود و برخلاف مشروبات الکلی دیگر ، آنرا گرم و در فنجانهای چینی‌کوچك مینوشند .

نفوذ مظاهر زندگی ژاپنی‌ها درغرب دراین نقشه‌که برای یك آپارتمان کشیده شده بخوبی مجسم است

این لباس بلند انگلیسی‌که ازساتن آبی نقره‌ای دوخته شده تقلیدی از مد لباس زنان ژاپنی است

مدهای قدیمی ژاپن

اما عجیب‌ترین قسمت از نفوذ مظاهر زندگی ژاپنیها که در مدت یکسال گذشته مشاهده شده‌است، درلباس‌غربیها جلوه‌گراست. اروپائی ها باید اعتراف کنندکه خواه‌ناخواه عقربه قطب نمای زندگیشان‌بطرف شرق برمیگردد و تدریجا ولی‌بطور قطع دارند به قالب شرقیها در می‌آیند .

آن‌کمربندهای پهن که بآن بسته میشود و تظاهر میکنند که کمربندهای «امپراطوری» است‌تقلید مستقیم از کمر«کیمونو» یعنی‌لباس زنهای ژاپنی است . آن مدهای آرایش موکه پهن و بلند روی‌سر چتر میزند و فکر میکنیم خیلی تازه است درست‌همان آرایش موی قدیمی گیشای ژاپنی است.

موهای مصنوعی اضافی ، ابروهای راست وسریالا ، وبشره مات و کمرنك که جدیدترین طرزآرایش خانمهای غربی است سالهای دراز درقهوه‌خانه‌های ژاپن شور ووسوسه در دل مردها انداخته است .

اما درمورد مدکیسه‌ای نیزناچاریم بگوئیم که شما درتوکیو بیش‌از هرشهر دیگر دنیا لباس‌کیسه‌ای می‌بینید زیرا این مد مد قدیمی لباس زنهای ژاپنی است.

★★★★★★★★★★★★★★★

باهواپیمای یك موتوره از روی اقیانوس اطلس بگذرید ★★★

باوجود همه ترقیات هواپیمائی هنوز هم هواپیما های یك موتوره کوچك شخصی که یك تاچهارمسافر میبرند بسختی میتوانند ازاقیانوس اطلس عبور نمایند .

ولی اخیرا، بخصوص در امریکا که از این هواپیما ها به تعداد زیاد وجود دارد تمایل به چنین پروازی مشاهده میشود و این تمایل روز افزون است .

مجله ناشر افکار دارندگان‌هواپیما در امریکا در شماره اخیر خود نوشته است در دو سال گذشته فقط یك صدم هواپیما های شخصی امریکائی از روی اقیانوس عبور کرده‌اند .

در نتیجه این پرواز ها روشن شده است که فقط باکمك مخازن اضافی بنزین میتوان چنین پروازی را انجام داد .

بعلت وضع خاص هوا در شمال اقیانوس اطلس که پیوسته در اغلب ماههای سال مه آلود است باعث میشود که یك ثلث سفر با «پرواز کور» انجام گیرد و باوسایل هدایت خود کار هواپیما را برانند.

رانندگی هواپیما های شخصی در این خطسیر مسائل تازه‌ای بوجود آورده است. خلبان این هواپیماها باید ورزیدگی زیادی داشته باشند.

معمولا خلبانهای اینگونه‌هواپیما ها بیشتر علاقمندند باچند هواپیمای دیگر سفر کنند تاروی اقیانوس پهناور احساس تنهائی ننمایند . ضمن این پرواز نیز پیوسته سعی میکنندبافرودگاههای‌نزدیك باهواپیما ها و کشتیهای مختلف تماس رادیوئی برقرار کنند و حرف‌بزنند.

کاردی که هرگز خطا نمیرود

دردنداری یکی ازنمایش‌های جالبی است که در اغلب نقاط اروپا وامریکا رواج دارد.

ترتیب‌کار آن است که کارداندار زنی‌را درمقابل صفحه نشانه قرار میدهد واطراف بدن اورا باکاردهائی که‌پرتاب میکند وبر صفحه نشانه مینشیند می‌پوشاند امابریتو کارداندار معروف که نمایشهای بزرگی نیز اخیرا درسیرك آلتوف دربرلین غربی برپا کرده‌بود دراین رشته قهرمان قهرمانهاست چه او بجای یك زن چند زن‌را مقابل صفحه نشانه قرار میدهد وبجای اینکه ازیك نقطه شروع به‌پرتاب کارد نماید ضمن قدم زدن درمقابل صفحه بقول خودش «مانند بازی با چند توپ پینك‌پنك» کاردها راپیاپی بسوی صفحه پرتاب میکند بدون اینکه یکی از آنها خطا رود.

از روزمیلاد اعلیحضرت همایون (چهارم آبان) موزه های مردم‌شناسی و هنرهای ملی واقع درخیابان بوعلی و کمال‌الملك باستثنای روزهای سه‌شنبه و تعطیلات رسمی ازساعت ۹ تا۱۲ واز ۱۵ تا ۱۸ جهت مراجعه علاقمندان آماده میباشد . ۲ـ۳ آـ۲۷۵۲۶

زن یك هنرپیشه بودن‌چه‌جورچیزی است

همسرگریگوری‌پك وعده ملاقاتی راکه بادکتر آلبرت شوایتزر داشت بخاطر گریگوری برهم زد

اخیرا زن‌گریگوری‌پك هنرپیشه معروف سینما مصاحبه‌ای نموده است وطی آن مطالب تازه و جالبی را مطرح ساخته است.

او میگوید «همسر یك هنر پیشه شدن فرقی با ازدواج با افرادعادی ندارد، زیرا در واقع شخص اولا زن یکمرد است ودر درجه دوم همسر یك هنر پیشه البته اغلب مردم هنرپیشگان را در زندگی واقعی نمیشناسند وفقط آنهارا از روی‌فیلمها موردقضاوت‌قرار میدهند از اینرو واقعا برای مردم باور کردنی نیست که هنرپیشگان هم آدمهائی هستند مانند دیگران . اما در مورد شوهر خودم میتوانم‌بگویم که مردی است کامل و شغل هنرپیشگی او نیز چیزی جز یك شغل (مثل سایر مشاغل) بشمار نمیآید. »

زندگی آرام

این مصاحبه بمناسبت اولین فیلمی که شوهر او تهیه نموده‌بنام «ناحیهٔ بزرك» ترتیب داده شده بود.

همسر گریگوری‌پك زندگی پر ماجرائی نداشته است . او اصلا فرانسوی است و هنوز هم انگلیسی را با لهجهٔ فرانسه صحبت میکند موهای بورو ساقهای زیبائی دارد والبته از تیپ ملکه های وجاهت نیست .

او گفت : « روابط ما با یك عشق واقعی شروع نشد. فقط از یك معرفی خوب و بقاعده ناشی‌شد. یك‌از من‌درخواست ملاقات بعدی را نمود .

وقتی این سئوال را میکرد قیافه‌اش فشرده بود . منهم وقت ملاقاتی‌که از دکتر آلبرت شوایتزر کشیش معروف گرفته بودم بهم زدم . وحالا می بینم این تصمیم خوش یمنی بوده .

در ملاقات خودمان قرارگذاشتیم در جشن میلاد سال ۱۹۵۵عروسی کنیم. حالا دو بچه دوساله وپنج ماهه داریم . البته یك پسرچهارده ساله بنام جوناتان نیز در خانه ماست که یك از زن اول خود دارد .

دو فرزند دیگر یك از زن سابقش که دوازده ساله و نه ساله میباشند فقط در تعطیلات خود بخانه ما میآیند .»

خانواده پر مشغله

«می‌بینید که ما یك خانواده پر مشغله هستیم و وقت اینکه غیر عادی زندگی کنیم نداریم . شما لابد بد خیال میکردید ما در هالیوود مثل بازیگران فیلمها بسر میبریم !»

سپس او خبرنگاران را به خانه خود راهنمائی کرد . این خانه پانزده اطاق دارد والبته خانم یك دست به‌سیاه و سفید نمیزند واز آشپزی و خیاطی و رفت و روب نفرت دارد. وفقط گل و نقش و نگار روی لباسهای خود میدوزد.

خانم در آنجا گفت :

«خانه ما خیلی بزرك نیست یك خانه کوچکتر هم بیرون شهرداریم که گاه بدانجا میرویم . در آنجا شوهرم گله گوسفند و اسبهای متعددی دارد .»

این خانم قبلا روزنامه نگار بوده است ولی از وقتی کودك‌نخستین آنها بدنیا آمد دست از روزنامه نگاری برداشت . او علاقه‌ای به سینما ندارد فقط وقتی شوهرش فیلمی تهیه میکند دلش میخواهد تمرینهای اورا تماشا کند .

چسب استخوان اختراع شد!

اخیرا یك پزشك از اهالی فیلادلفیا چسب مخصوصی اختراع کرده است که باآن میتوان استخوان های شکسته دست یاپا یادنده یا گردن یاکمر را طوری چسباند که مصدوم پس از چهل و هشت‌ساعت بتواند آن عضو شکسته را بکار اندازد .

دکتر میشل ماندرینو دانشیار دانشکده طب فیلادلفیا در مصاحبه خود اطلاعاتی راجع به این ماده جدید در اختیار مخبرین روزنامه ها گذاشته. او گفت این ماده که «پولیورتان» نام دارد طی دو ساله گذشته باموفقیت روی حیوانات و انسان آزمایش شده است .

مواد متشکله این چسب داروئی جدید یك ماده پلاستیکی است و پس از آنکه بحالت کف درآمد آن را بایك ماده کاتالیزور (ماده‌میانجی که خودش در ترکیب وارد نمیشود) مخلوط میکنند و کف در مجاورت این ماده بصورت قطعات درخشان جامدی در میآید .

دکتر ماندرینو گفت این ماده چنان استحکامی به قطعات شکسته استخوان میبخشد که هیچ حرکت عادی نمیتواند به آن لطمه وارد سازد .

روکش آمریکائی برای اتومبیل آلمانی

چون اتومبیلهای فولکس‌واگن آلمان درامریکا جلب توجه کرده‌است امریکائیها تصمیم گرفته‌اند کاررا راحت‌ترنمایند.بدین‌معنی که‌درامریکا بدنه‌های پلاستیکی برای شاسی فولکس واگن میسازند. البته طرح این بدنه آلمانی است ومدل اصلی آنرا درآلمان غربی‌ساخته‌اند. هلموت‌مولر سازنده این مدل می‌باشد. پهنای این‌بدنه یکپارچه پلاستیکی ۱٫۶۰ متر و طول آن ۴٫۲۰ متر می‌باشد.

آخرین تصمیم پاپ پی دوازدهم

★★ باوجود یك ستاره زیبای انگلیسی ارتباط داشت ★★

یکی‌از آخرین تصمیم های پاپ سابق پی‌دوازدهم این بودکه فیلیپو اورسینی را از کلیه مشاغل مذهبی او خلع‌کرد . اورسینی معاون پاپ بشمار میرفت . این مقام‌تشریفاتی سالهای سال منحصر به خانواده اورسینی بود ولی پاپ سابق آنرا از بین برد .

مطلعین و کسانیکه درجریان بوده‌اند میگویند که ستاره زیبا و دلفریب انگلیسی بلیندالی در این پیش آمد مؤثر بوده است .

بلیندالی درمدت کوتاهی شوهر ومعشوق و بالاخره شهرت‌وموقعیت خودرا از دست داد . بعلاوه‌شرکت آرتور رانك تصمیم گرفت که‌قرارداد او را تمدید ننماید ، وعلت را تکرارکارهای فضیحت بار اوقلمداد نموده است .

اولین‌بار کورنلیوس‌لوکاس‌عکاس زبردست او را شناخت و بشرکت سینمائی آرتوررانك معرفی کرد . سپس با او ازدواج کرد و قدم‌بقدم برای پیشرفت او زحمت کشید.

بلیندالی

مایوی پاره

ولی بلیندا شهرت طلب است و این اندازه ترقی برای او کافی‌نبود لذا روزی کنار دریای گرم ایتالیا بایك مایوی تنك و کوچك وارد آب شد . بند مایو پاره شد وعلیا مخدره باسروصدا واظهار نارضایتی درمقابل چشم صدهانفر نیمه‌لخت بچادر رفت . سروصدائی درروزنامه ها بپاشد و عکس نیمه لخت او را چاپ کردند .

مدتی‌با ماسیمو جیروتی هنرپیشه ایتالیائی رفاقت و عشق بازی‌کرد . شبی‌را بافاروق گذراند .شب دوم نوویلا بارجینی دیده شد ،نوویلا یك زن بی‌بند وبار ایتالیائی است که با جوانان طبقات بالای اجتماع ایتالیا آشنائی عمیق دارد .

بلیندا او را «جواز عبور»بمنطقه ممنوعه اشراف ایتالیا میدانست .

اینطور هم شد .

شبی‌نوویلا اورا به فیلیپو اورسینی معرفی‌کرد.

بلیندا بلندن رفت ولی از همانجا همه روزه بکاخ واتیکان تلفن‌میکرد وپرنس معاون پاپ را پای تلفن میخواست. بالاخره بلیندا دیوانه‌وار برای دیدار محبوب خود برم آمد. اورسینی درفرودگاه اورا در آغوش گرفت.باوگفتند که‌موقعیت‌اجتماعی ومقام مذهبی اودر واتیکان وزن وبچه‌اش را ازدست خواهد داد .

خود کشی ها

دیری نگذشت که‌فیلیپو اورسینی متوجه خبط خود شد وچون‌موضوع را با بلیندا درمیان گذاشت حال بلیندا بهم خورد وباطاق خودرفت وچند عدد قرص خواب‌آور رابقصد خودکشی بلعید .حالش‌بهم خورد واورا به‌بیمارستان بردند .روزنامه ها این جریان را بشکل‌فضیحت آوری منتشر کردند و آبروی اورسینی‌را بردند .

زن وبچه اورسینی اورا بخانه‌بردند ولی زنش اورا ملامت کرد و اورسینی که‌شدیدا حساس‌وعصبی شده‌بود باتیغ رگهای خودرابرید. روزنامه‌ها موضوع‌را دریافتند و فضیحت‌را صد چندان کردند .

اورسینی وبلیندا هردو ازمرك نجات یافتند ولی ملاقات برای‌آنها میسر نبود .

پاپ‌پی دوازدهم بدون معطلی‌ودر کمال ادب وسلامت نفس‌اورسینی‌را ازخدمت درواتیکان معاف داشت.

بلیندا ازدسترسی یافتن به‌اورسینی مایوس گردید بلندن نزد شوهر خود رفت .ولی کورنلیوس اورا نپذیرفت واز شناختن فرزندغیر شرعی او ابا کرد .بلیندا وضع‌بدی پیدا کرده‌بود .

اکنون بلیندا لی که‌چندی پیش یك‌زن دلفریب‌ورقیب‌مارلین مونرو بشمار میرفت ،درگوشهٔ عزلت خزیده است وشوهر ومحبوب وکار وشهرت خودرا ازدست داده‌است.

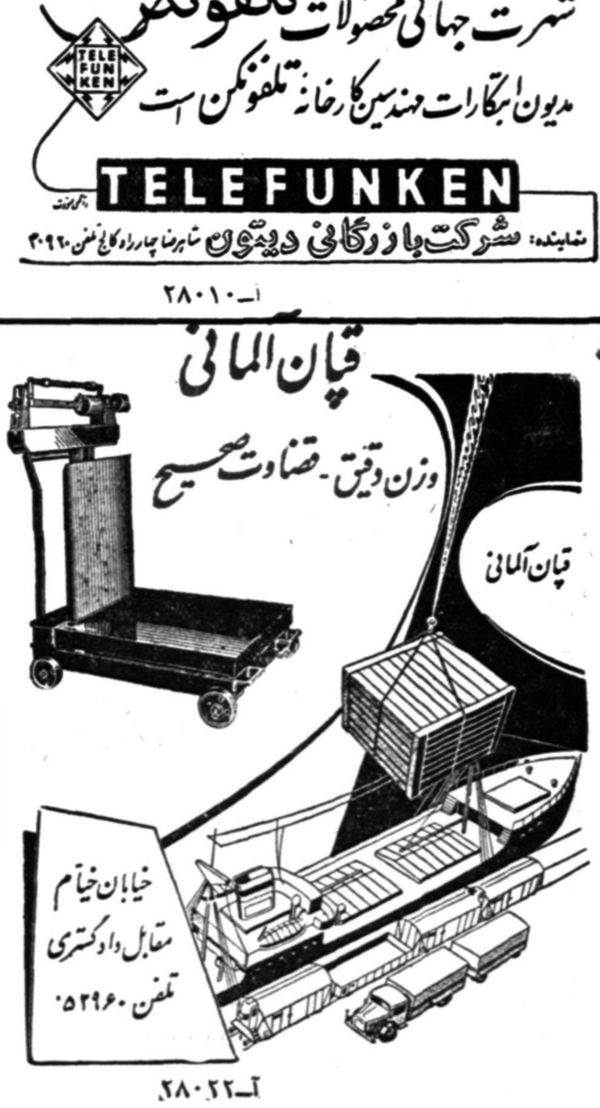

قابل توجه عموم مخصوصا آقایان دامداران ولبنیات فروشان

چون بیدونبهائی‌که بطور امانت ازطرف کارخانه جهت حمل شیر دراختیار دامداران و لبنیات‌فروشان گذارده شده است میباید بمنظور حمل شیر بکارخانه ویابالعکس وبرای ایجاد تسهیل درانجام تعهدات آنان مورد استفاده قرارگیرد بنابراین انجام هرگونه معاملات واستفاده در سایر موارد ازظروف مزبور ممنوع وبدینوسیله اخطار میشودکه ظروف مزبورکه ساخت خارج واز جنس استیلنلس استیل وباعلامت یونیسف مشخص میباشد جزو اموال دولتی محسوب‌میگردد ومتعاملین مورد تعقیب قانونی قرار خواهند گرفت .

آـ۲۶۴۴۴ ۲ـ۲ کارخانه شیرپاستوریزه تهران وابسته بسازمان برنامه

پیشنهاد فوق‌العاده
فروش کامیون وتریلی

۷ کامیون مرسدس ۱۴۵ اسب ۶٫۵ تن کمپرسی سه‌طرفه ساخت سالهای ۵۱ تا ۵۴ و۳ تریلی ۱۲ تنی کمپرسی سه‌طرفه باهمه وسائل فوق آماده بکار در ترکیه موجوداست به آدرس زیر مکاتبه فرمائید.

Firma Frits Happ, München 2,
Augusten str. 25 (Germany)

ازجهانگیر افخمی ـ خبرنگارما در نیویورك

★★★★ نقش ایران در امتیازات جدید نفت ★★★★

شرکت (پان‌آمریکن) به نفت خاورمیانه علاقمند شده است

ایران اولین کشوری است که اصل پنجاه ـ پنجاه را از بین برداشت

درهفته گذشته که خبر مذاکرات شرکت نفت «پان‌امریکن» بادولت عربستان سعودی منتشر گردید، محافل اقتصادی ومطلعین امورنفت این کشور برای باردیگر متوجه خاورمیانه شده وعده‌از صادر- کنندگان وشرکت‌های بـزرك سرمایه‌گذاری امریکا جلسه‌ای‌در هتل «هیلتون» دادند تادر بـاره سرنوشت اقتصادی این‌ناحیه مطالعه نمایند.

دراین سالهای اخیر، همیشه‌خاور میانه‌دوراس مطالب سیاسی‌واقتصادی روزقرار گرفته بود وازموقعیکه عبدالناصر درمصر زمام امور را بدست‌گرفت ودرخاور میانه نفوذ پیداکرد ومخصوصا پس‌از تغییر رژیم درعراق ،نگرانی‌سیاستمداران واقتصادیون فزونی یافت‌وشرکتهای بزرك‌نفت امریکا که‌قسمت اعظم سرمایه‌خودرا دراین ناحیه به‌کار انداخته‌اند سخت‌ناراحت ونگران بودند وبرای هرقدم تازه‌ای که میخواستند بردارند مدتی جوانب‌و اطراف رامطالعه میکردند.

درچنین موقعی خبرمذاکرات شرکت پان‌امریکن ودولت‌سعودی منتشر شدو اقتصادیون رامتوجه ساخت که‌دراین موقع بحرانی نیز شرکتهای نفت حاضرندباشرایط قابل توجهی امتیازات تازه‌بدست آورند.

خوانندگان عزیز اطلاع داریدکه شرکت پان‌امریکن درچندماه‌قبل موفق بانعقاد قراردادی بادولت ایران گردید که براساس آن قرارداد ۷۵درصد ازمنافع باایران و۲۵درصد بشرکت مزبور میرسد و۲۵میلیون هم‌سرقفلی در‌اختیار دولت ایران گذارده‌شده است.

دولت‌ایران

ایران اولین‌کشوری بود کـه‌با شرکت‌های نفت‌خارجی در خاور- میانه قراردادی منعقدکرد وپس از سالها اولین دولتی‌دردنیابود کـه قراردادی برپایه ۷۵درصدازمنافع منعقد نمود واساس وپایه ۵۰ـ۵۰ راکه سالها بودمورد قبول‌دولت‌ها وشرکتهای نفت‌بود درهم شکست.

بااینکه پس‌از انعقاد دوقرارداد ، زمینه این‌نوع شرایط برای‌کشور- های دیگرهم‌فراهم شده است‌تاکنون فقط عربستان سعودی یك‌قرارداد باژاپنی‌ها بسته‌است که‌کمی از۵۰ درصد تجاوز می‌کند وقابل‌مقایسه باقراردادهای اخیر ایران‌نمی‌باشد ولی خبری که‌در باره مذاکرات‌پان امریکن بادولت سعودی منتشر گردید بطور مربسته حکایت از

از خبرنگارما درپاریس

جشن چهارم آبان درسفارت ایران در پاریس

خبرنگارما گزارش میدهد سفارت ایران درپاریس بعداز ظهر روز یکشنبه چهارم‌آبان روز تولد شاهنشاه را جشن گرفت. امسال جشن چهارم‌آبان درمحل‌سفارت‌برگزارشدوباوجوداینکه باروزیکشنبه (تعطیل عمومی) مصادف شده بود عده زیادی از شخصیت‌های سیاسی وفرهنگی فرانسه بابانوان خود در آن شرکت نمودند. همچنین عده قابل ملاحظه‌ای از دیپلماتهای خارجی وایرانیان مقیم پاریس دراین جشن شرکت کردند.

این جشن تانزدیك ساعت نه در محیط گرم وصمیمانه‌ای‌ادامه‌داشت وآقای نصرالله انتظام سفیرکبیر وماموران سفارت از میهمانان پذیرائی میکردند.

قرار دادتازه‌ای میکرد که‌اگرچه علنا ازشرایط ونسبت تقسیم منافع ذکری نشده بودولی متذکر شده بودکه عربستان سعودی میخواهد حتی درمنافع‌واستفاده‌هائی کـه شرکت پان‌امریکن ازنفت وآن کشور درخارج ازکشور هم‌می‌برد سهمی داشته‌باشد.

خاور میانه

برای بدست‌آوردن اطلاعات بیشتری بامقامات مسئول شرکت مزبور تماس‌گرفتم. رؤسای‌شرکت پان‌امریکن درنیویورك واستاندارد اویل‌ایند یاناد‌رشیکاگو حـاضر نیستند اطلاعاتی دراین زمینه در اختیار دیگران گذارند ولی تـا آنجائی که‌من شخصا اطلاع دارم شرکت پان‌امریکن به‌نفت خاور- میانه علاقمند بوده وبعید بنظر نمی‌آید که‌شرایط مناسبی‌پیشنهاد کند.

چندماه قبل که‌آقای «کریستیان‌دوهم» مدیر شرکت پان‌امریکن ازایران مراجعت کرده بود بملاقاتش رفته ومدتی درباره نفت خاورمیانه‌وایران صحبت کردیم. در ضمن مذاکرات. از او نظرش را درباره خاورمیانه و رقابت نفت صحرای آفریقا جویا شدم. آقای «دوهم» که مطالعات فراوان در امور نفت دارد ودر ضمن متخصص در زمین شناسی نیز میباشد اظهار داشت که تا آنجائی که او اطلاع دارد، ذخایر نفتی صحرای آفریقا آنقدر نمیتواند باشد که جای خاورمیانه را بگیرد. شمال آفریقا بواسطه موقعیت جغرافیائی در صورتیکه ذخایر نفتی کافی داشته باشد راحت ترمیتواند احتیاجات اروپارا که‌یکی ازبزرگترین خریداران نفت خاورمیانه میباشد تامین کند ولی شواهد نشان‌داده است که‌بهیچوجه‌این ناحیه‌نمیتواند باخاورمیانه رقابت کند.

موقعیت شرکت استانداردواویل ایندیانا با شرکت های دیگر بزرك نفت فر قدارد زیرا شرکت های نفت آمریکا قرار دادهای متعدد بر اساس ۵۰ـ۵۰ در خاورمیانه دارند که دست آنها را درانعقاد قراردادهای جدید بسته است در صورتیکه پان آمریکن که وابسته به استانداردواویل ایندیانا میباشد فقط یك قرار داددراین‌ناحیه‌دارد که مربوط به فلات قاره ایران است و آنهم مانع‌ازانعقاد قراردادهای‌مناسب تری نمیباشد.

اعلام خطر

در موقعیکه پان‌آمریکن میکوشد تا بهر قیمتی شده است امتیازی در این ناحیه بدست آورد. نشریه یکی از شرکت های بزرك نفت آمریکاکه در ایران‌وعراق- سعودی وناحیه قطر فعالیت دارددر طی مقاله ای تحت عنوان خاورمیانه، کشور های عربی‌را بطور غیرمستقیم مخاطب قرار داده ویادآور میشود که اروپا بزرگترین بازار فروش نفت خاورمیانه است وتجربه‌ای که درکانال سوئز بدست آمد نشان میدهد که بدون نفت کشور های عربی اروپا میتواند احتیاجاتش را تامین کند، مخصوصا حالا که۱۲ در صد از کشتی های نفتکش‌بیکار بوده وبه حمل گندم ومواد دیگر مشغول هستند، نویسنده این مقاله دریایان بالحن نرم تری از کشور های عربی خواسته است تا برای ادامه پیشرفت وبهبود زندگی مردم این کشور ها روش معتدلی پیش گیرند.

شرکت سهامی بریجستون ایران

دروازه دولت ساختمان فیات

تلفن ۳۸۶۳۸ ـ ۳۸۶۳۷ ـ ۳۳۶۰۴

آ ـ ۲۷۹۸۰

تقویم اطلاعات

دوشنبه دوازدهم آبان ۱۳۳۷
« بیستم ربیع‌الثانی ۱۳۷۸
« سوم نوامبر ۱۹۵۸
اذان صبح :ساعت ٤و٥٣دقیقه
طلوع آفتاب : ساعت ٦و٢٥ دقیقه
غروب آفتاب : ساعت ۱۷ و۳دقیقه

برنامه رادیو دهلی

برنامه شرق، صبح روی امواج کوتاه ۱۹و۱۶ متر برابر با ۱۵ و۱۷مگاسیکل در ثانیه .
ساعت ۱۵ـ۷ یك صفحه درخواستی واخبار
برنامه شب روی امواج کوتاه ۱۹و۲۵ متر برابر با ۱۵و ۱۱مگاسیکل در ثانیه .
ساعت ۳۷ـ۱۹ اخبار ـ آهنگهای از فیلمهای هندی ۱۵ـ۲۰ گفتار درباره کتابهای خطی فارسی‌در هند ازاستاد محترم آقای سعید نفیسی- موسیقی ایرانی

کشیك امشب پزشکان

آقایان دکتر عیوض زاده ـ خیابان امیر آباد کوچه خوشنویسان دکتر علنقی الویری ـ خیابان‌امیریه ایستگاه گنجه‌ای کوچه مافی ودکتر هوشنك بیضائی ـ قلهك خیابان دولت‌ایستگاه قنات کوچه سلطانی .

تلفن های اطلاعات

شماره‌های دستگاه‌مرکزی
۵۱۱۰۶ تا ۵۱۱۰۹
۵۰۰۱۴ تا ۵۰۰۱۸
اختصاصی شعبه آگهیها
۵۱۱۰۳ ـ ۵۲۶۳۳
سازمان شهرستانها
۵۱۰۶۷
اطلاعات هفتگی
۵۱۸۷۸
اطلاعات بانوان ۵۰۳۱۳
سرویس جوانان ۵۰۵۶۹

تلفنهای مورد نیاز

تلفنخانه سهربانی کل ۳۰۰۸٤ تا ۳۳۰۰۸۱
آتش نشانی ٤٤٤٤٣ـ٤٤٤٤٤
نگهبانی پلیس‌تهران ۳۰۲۱۵۰
اداره راهنمائی ۳۰۳۶۱٤
فرودگاه مهرآباد ٤۱۱۷۳
شرکت تلفن ۳۹۹۸۱
نگهبانی برق ٤۳۱۷۸
سازمان آب‌تهران ۵۱۰۰۰

سینما ایران ـ سینما حافظ
کت رنگین (دوبله بفارسی ـ رنگی سینماسکوپ) باشرکت ـ کرنل‌وایلد. شروع درایران ۱۰ صبح ۲ـ٤ـ٦و٨ بعداز ظهر تلفن ۳٦۳٥٤، در حافظ ۱۰ر۵ صبح ـ ٤ر۵ـ ٦ر۵ و ۸ر۵بعد ظهر تلفن ۳٤۰۷٤
سینما اسکار
قاصد بهشت (فیلم فارسی)باشرکت وحدت شروع ۱۰ صبح ـ ۲ر۵ ـ ٤ر۵ ٦ر۵ و۸ر۵ بعداز ظهر تلفن ٤٥۷۹۷
سینما ایفل ـ سینما رادیو سیتی
در ساحل دریا (دوبله بفارسی) با شرکت مارتین کارول ـ رالف والونه ـ شروع در ایفل : ۱۰ صبح ۲ر۵ ـ ٤ر۵ـ ٦ر۵و ۸ر۵ بعد ازظهر در رادیوسیتی ۱۰ر۵ صبح ـ ۳ ـ ۵ـ۷و۹ بعد از ظهر تلفن ٤۳۳۲۰
سینما پلازا
بچه مال کیه (دوبله‌بفارسی‌ـرنگی) با شرکت ادی‌فیشر ـ دبی رونالد ـ شروع : ۱۰ر۵ صبح ـ ۲ر۵ ـ ٤ر۵ـ ٦ر۵ و ۸ر۵ بعداز ظهر .تلفن٤٤۲۵۵
سینما تهران
هوس‌باز ـ باشتراك: فرانسوازارنول ژان‌کلودپاسکال. شروع ـ ۱۰ صبح ـ ۲ر۵ ـ ٤ر۵ـ ٦ر۵ و ۸ر۵ بعداز ظهر تلفن ۳۸۱٦۵
تخت جمشید ـ سیلا(تابستانی ـ زمستانی)
قاصد بهشت:شروع در تخت‌جمشید سه و ربع ۹و ربع ـ هفت و ربع و نه و ربع . تلفن ٤۳۵۵۰ ـ در زمستانی سیلا ۱۰ر۵ صبح ۱۲ر۵ ـ ۲ر۵ ـ ٤ر۵ ـ ٦ر۵ و۸ر۵ بعد از ظهر در تابستانی٦ و ۸ بعد از ظهر تلفن ۳۹٤۲٤
سینما نیاگارا
شانس زن‌بودن (دوبله بفارسی) باشرکت سوفیالورن ـ شارل بوایه ـ مارچلو ماستروپانی . شروع ۱۰ر۵ـ صبح ـ ۲ر۵ـ ٤ر۵ ـ ٦ر۵ و۸ر۵ بعداز ظهر . تلفن ٦٥۳۰۷ .
سینما دنیا سینما دیانا
وقتیکه لك‌لك‌ها پرواز میکنند با شرکت تاتیاناساموئیلو شروع دردنیا ۱۰ر۵ صبح ـ ۲ر۵ ـ ٤ر۵ـ ٦ر۵ و۸ر۵ـ تلفن ۳۳۸۱۲ در سینما دیانا. ۱۰ر۵ صبح ـ ۲ـ٤ـ٦ و ۸ بعداز ظهر
تلفن ٤۲۰۱۰
سینما سعدی
پایان ماجرا با شرکت دبوراکار ـ شروع :۱۰ر۵ صبح ـ ۲ـ٤ـ٦و۸ بعد از ظهر تلفن ۳٦٤٦۸
سینما کریستال
مردان سانتافه (رنگی) با شرکت راندلف اسکات شروع ـ ۱۰ر۵ صبح ـ ۲ر۵ ـ ٤ر۵ـ ٦ر۵ و۸ر۵ بعداز ظهر تلفن ۳۷٦۷۵
سینما کارون
دهاتی عاشق (فیلم هندی) شروع : ۲ر۵ ـ ٤ر۵ـ ٦ر۵ و۸ر۵ بعداز ظهر تلفن ٤۰۰٦۵
سینما هما
یاغی ناشناس ـ باشرکت استرلینك هایدن ـ شروع ـ ۱۰ر۵ صبح ـ ۲ر۵ ـ ٤ر۵ـ ٦ر۵ و۸ر۵ بعداز ظهر . تلفن ٤۲۱٦۹.
سینما رکس ـ سینما متروپل
شانس زن بودن. شروع دررکس ۱۰ صبح ـ ۲ر۵ـ ٤ر۵ـ٦ر۵و۸ر۵تلفن ۳٤۱٦۹ شروع درمتروپل ۱۰ر۵ صبح ۲ر۵ ـ ٤ر۵ ـ ٦ر۵و۸ر۵ بعداز ظهر . تلفن ۳۹٤۱۰
مولن‌روژ وبرلیان مولن‌روژ
افسانه گمشدگان (دوبله بفارسی‌ـ سینماسکوپ) باشرکت جون واین ـ تلفن ۳۸۸۱۱
سوفیالورن ـ دوسانوبرازی .
شروع درمولن روژ ۱۰ر۵ صبح ـ ۳ـ ۵ـ۷و۹ بعداز ظهر .
تلفن ۳۸۷٦۵ دربرلیان ۱۰ صبح ۱۱ـ۲ـ٤ـ٦و۸ بعداز ظهر .
سینما لاله زار
عاشق غریب ـ باشرکت لاناترنر ـ شروع ـ ٤ـ٦ بعداز ظهر.
سینما سیلوانا
دختر طلائی (فیلم عربی ـ دوبله فارسی) شروع۲ر۵ ـ ٤ر۵ ـ٦ر۵ و ۸ر۵ بعداز ظهر. تلفن ۳۳۷۷۷
سینما پردیس
دفاع از حق (دوبله بفارسی‌ـسینما سکوپ ـ رنگی) با شرکت استوارت گرینجر ـ رونداللمینك . شروع : ۱۰ر۵ صبح ـ ۲ر۵ـ ٤ر۵ ـ ٦ر۵ و ۸ر۵ بعد از ظهر
سینما تاج
ایوانهو ـ باشرکت رابرت تایلور. شروع : ٤ر۵ ـ ٦ر۵ وهشت وسه‌ربع
سینما فری
سلطان ومن (رنگی ـ سینماسکوپ) با شرکت یول‌براینر ـ دبوراکر ـ شروع : ٤ر۵و٦ر۵ و۹ بعد از ظهر تلفن ۲۷۸۹۳
سینما فردوسی
سینماسکوپ تمام‌رنگی
شروع سانسها : ۹ـ۱۲ صبح ۲ر۵ ٤ر۵ـ٦ر۵ـ۸ر۵ بعد از ظهر
سینما مشعل
مهتاب خونین .شروع :۲ر۵ ـ ٤ر۵ ٦ر۵ و۸ر۵ بعد از ظهر تلفن۳۳۸۲٦
سینما مراد
بیژن و منیژه (فیلم فارسی) با شرکت ژاله ـ ایلوش ـ مرادشروع: ۲ر۵ـ٤ر۵ـ٦ر۵ و ۸ر۵. تلفن۳۳۳۷۹
جامعه بابود
خانم کاملیا ـ با شرکت : شیلا- جعفری میزانسن از جعفری ـشروع ۸ر۵ بعد از ظهر . تلفن
تاتر پارس
کمپانی جارو ـ کنسرت بانوموش

آخرین تغییرات برنامه سینماهارا هرروز در صفحه ماقبل آخرمطالعه فرمائید

بنگاه گیلان شرق

همه روزه بااتوکارهای آخرین مدل عصرها و صبح‌ها باماشین‌های ماگروسی۵۸باتمام وسایل ویخچال‌برقی خط رشت ـ لاهیجان‌وهمچنین سواری درتمام ساعات بتمام نقاط خط ایران حاضر است
آ ـ ۲۷۹۸۲

آگهی برای اطلاع عموم مؤدیان مالیات مستغلات اجاری و غیراجاری

از عموم مودیان محترم مالیات مستغلات اجاری وغیر اجاری خواهشمند است طبق قانون مصوب سال ۱۳۳۷ قسط دوم مالیات خودرا تا آخر آبانماه سال جاری پرداخت فرمایند .
بدیهی است مودیانیکه از این فرصت قانونی استفاده نفرمایند برابر قانون مشمول پرداخت جریمه وزیان دیرکرد خواهند شد .
۶ـ۱ آ ـ ۲۷۳٤۰ پیشکار دارائی تهران ـ بهمنیار

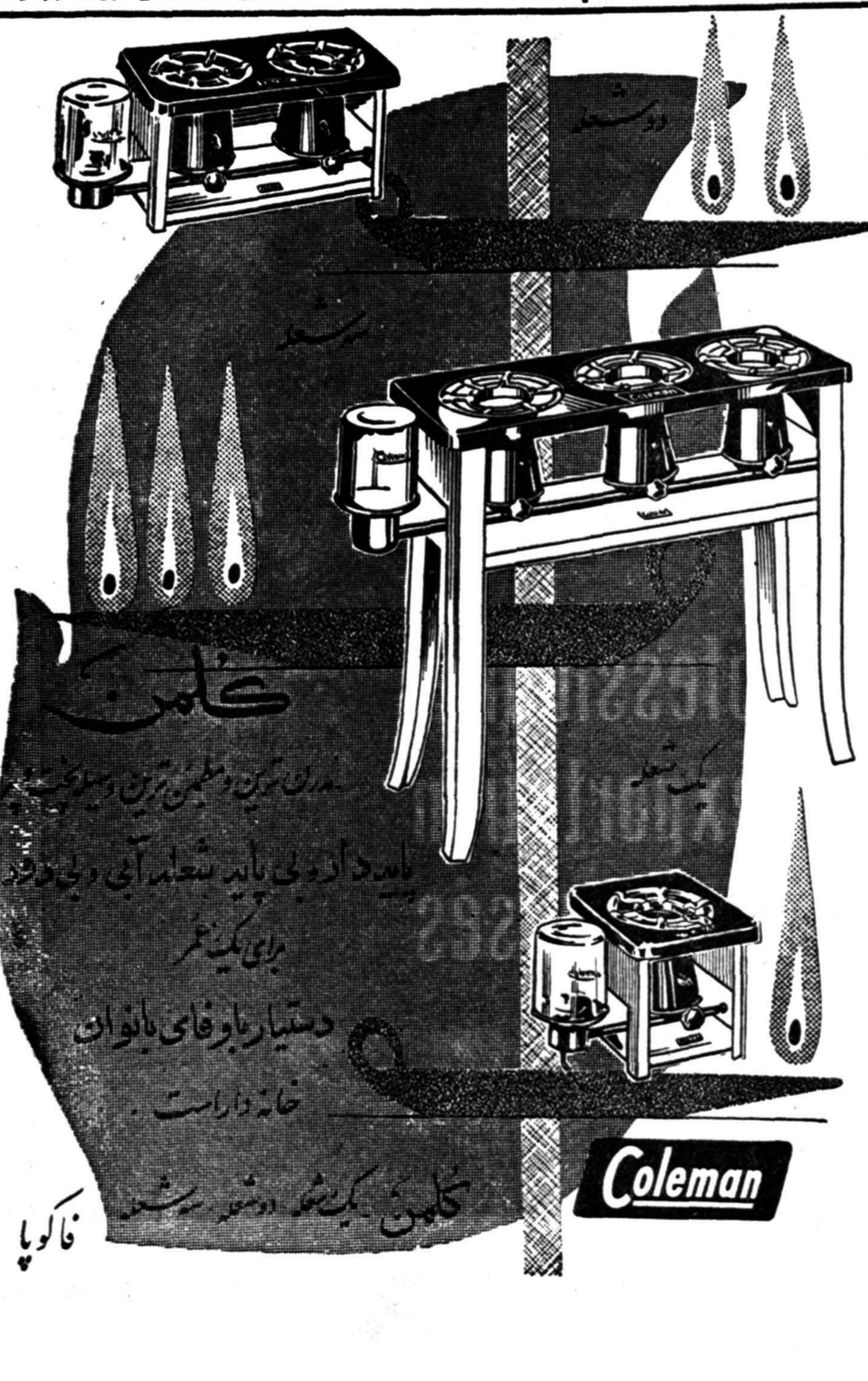

هیلمن ۵۸

برای کار ـ برای مسافرت . برای خانواده
اتومبیلی زیباتر ـ محکمتر و باصرفه تراز
هیلمن
نمیتوان یافت

آوا
۴۴۱۱۸
شرکت سهامی ایران و غرب خیابان شاهرضا تلفن ۴۴۱۸۷

آ ـ ۲۷۸٦۸

باروپا وخاورمیانه باهواپیماهای وایکانت

خطوط هواپیمائی عراقی

پرواز کنید

برای کسب اطلاع بیشتر بنمایندگان مجاز ویا نماینده کل شرکت سهامی حمل‌ونقل ایران وترکیه شماره ۵۱۲ـ تلفن‌های ٤۵۸۱۱ و٤۷۲۹۳ مراجعه فرمایند.
آ ـ ۲۷۹۷٤

Vente à l'exportation

DAVUM EXPORTATION
Compagnie de Vente de Produits Métallurgiques
96 RUE ARMIOT, PARIS XIe - TÉL. ROQ. 68-10
Câbles : Davumex - Paris
concessionnaire de la vente à l'exportation de produits des Sociétés :
SIDELOR - BILLING - SOLLAC - H.A.D.I.R. - C.A.F.L.
ALLEVARD - METALLURGIQUE DE CHAMPAGNE

VALOR *Société de Vente d'Aciers Lorrains*
17 RUE DE SURÈNE, PARIS VIIIe - TÉL. ANJ. 18-40
Adr. Télégr. : Ventoalor Paris 8 - Télex : Ventoalo 20.036
agence de vente de : DE WENDEL & CIE - S.A. : Forges d'Hayange, Moyeuvre, Jouf, Messempré, Usines de la Sollac
SOCIÉTÉ DES FORGES DE GUEUGNON

SOLOMOR
16 Bd. MALESHERBES, PARIS VIIIe - TÉL. ANJ. 39-04
Télégrammes : Telex 20.827 Kautelan-Paris
agence exclusive de vente à l'exportation de la :
SOCIÉTÉ MÉTALLURGIQUE DE KNUTANGE

SOCIÉTÉ MÉTALLURGIQUE DE NORMANDIE
16 BOULEVARD MALESHERBES, PARIS VIIIe - TEL. ANJ. 43-25
Adr. Télégr. : Normetal

LONGOVICA
Compagnie Nouvelle Métallurgique d'Importation et d'Exportation
7 Rd Pt BUGEAUD, PARIS VIIIe - TÉL. PAS. 35-39
Adr. Télégr. Longovica-Paris
agent exclusif de vente à l'exportation des Produits Sidérurgiques de la :
SOCIÉTÉ LORRAINE-ESCAUT
demi-produits, barres marchandes, profilés, tôles fines, moyennes et fortes, tôles galvanisées, feuillards, bandes à tubes, fil machine, palplanches

SOVEDA
18 RUE DE LA VILLE L'ÉVÊQUE, PARIS VIIIe - ANJ. 56-46
Câbles Adevex-Paris
agence exclusive à l'exportation de
L'UNION SIDÉRURGIQUE DU NORD DE LA FRANCE "USINOR"
S.A. DES FORGES ET ACIÉRIES DU SAUT-DU-TARN

SOVEPRO
Société de Vente de Produits Industriels, Métallurgiques et Miniers
22 RUE DE COURCELLES, PARIS VIIIe - TÉL. BAL. 10-40
Câbles : Sovepradin - Télex : Chim Paris 20 816
agence exclusive de vente pour les produits fabriqués par
USINES DE LA SOCIÉTÉ DES HAUTS FOURNEAUX DE LA CHIERS

FAVOSAR
Société Anonyme
4 RUE DE PONTHIEU, PARIS VIIIe - TÉL. BAL. 62-50
concessionnaire exclusif de la vente à l'exportation des Aciers Fins des :
ROECHLING'SCHE EISEN-u. STAHLWERKE (SAAR)

NEUNKIRCHER EISENWERK A. G.
(Vormals Gebrüder Stumm)
POSTFACH 369, NEUNKIRCHEN (SAAR) TÉL. 3111
Adr. Télégr. : Eisenwerk Neunkirchensaar - Télex 044-283

COLUMETA S. A.
Comptoir Métallurgique Luxembourgeois
LUXEMBOURG
agence générale de vente des "ARBED"
(ACIÉRIES RÉUNIES DE BURBACH EICH DUDELANGE)
USINES DE BURBACH ET NOSTENBACH (SARRE)
agent pour l'Iran : M. HAFEZI, 548 avenue Saadi - Téhéran

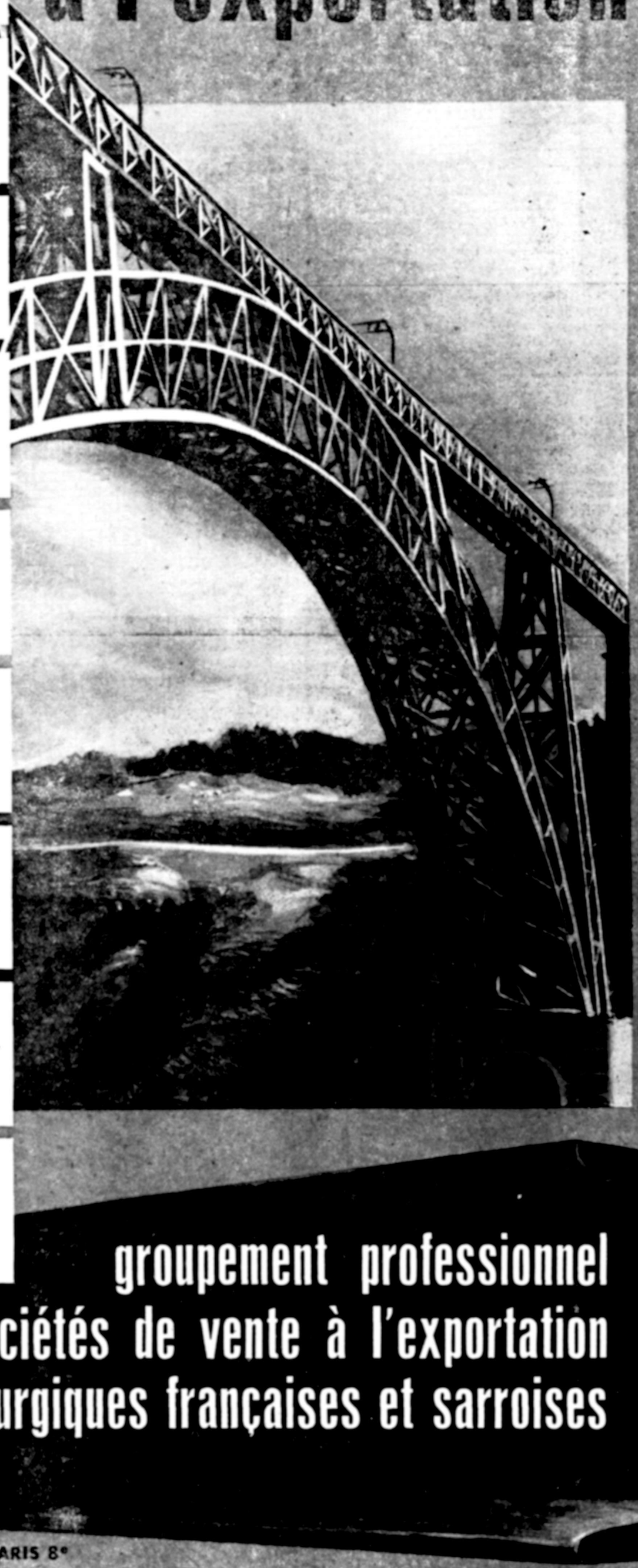

groupement professionnel des sociétés de vente à l'exportation des usines sidérurgiques françaises et sarroises

117 BOULEVARD HAUSSMANN, PARIS 8e

امروز دروزارت امور خارجه

بقیه از صفحه اول

دوکشور موجودبوده وبراثرتمایلات مشترك باستقرار وتوسعه روابط فرهنگی نزدیکتری درآینده منطبق بااصول سازمان فرهنگی وعلمی وتربیتی متحدوبمنظور بسطوتوسعه روابط مزبور وتفاهم فیمابین بوسائل ممکنه وبراساس صحیح واستوار بویژه درمورد علم وامور تعلیم و تربیت پانعقاد قرارداد فرهنگی مصمم شده.

نمایندگان تام‌الاختیار طرفین پس از رسیدگی باعتبارنامه‌های یکدیگر که صحیح ومعتبر بوده است در موارد زیر موافقت نموده‌اند.

ماده اول- دولتین تمایل ورغبت خود را بتوسعه بیشتر روابط فرهنگی بین دوکشور ازطریق تبادل استادان دانشگاه واعضاء موسسات علمی و فرهنگی اعلام میدارند.

ماده دوم- دولتین کلیه مساعدتها وتسهیلات مناسب رامعمول خواهند داشت تاداوانشجویان هریك از دو کشور بتوانند تحصیلات ومطالعات خودرا درموسسات واقع درقلمرو طرف دیگر تعقیب کنند. این مطالعات ممکن است درهرموضوعی اعم ازعلمی یافنی یاادبی یاغیر از آنها تعقیب شود.

ماده سوم- هردولت تاحدی که منافع ومقتضیاتش ایجاب کند کارمندان طرف دیگر ویاهر شخصی راکه ماموران طرف باشند جهت کارآموزی درموسسات علمی وفنی وصنعتی خود خواهد پذیرفت.

ماده چهارم- دولتین بارعایت قوانین مربوط به تاسیس موسسات وسیاست عمومی هریك ازدوکشور تاسیس موسسات فرهنگی رادر قلمرو یکدیگر حسن استقبال مینمایند اصطلاح (موسسه فرهنگی) بمعنی مراکز تعلیم وتربیت وکتابخانه‌ها وموسسات علمی که جنبه تعلیم و تربیتی دارد وموسسات مخصوص بسط درپیشرفت هنر ازقبیل نمایشگاهها ومراکز هنری وانجمنها وفیلمها وکتابخانه‌ها ومجامع ادبی میباشد.

ماده پنجم- دولتین باتشکیل مجالس خطابه وتاسیس نمایشگاههای هنری وعلمی وترتیب کنسرتها ونمایشگاه های فرهنگی ومسافرت دانشجویان واعطای کمك هزینه تحصیلی بآنان وباتشویق بهمکاری بین جوامع علمی وادبی و هنری وسایر سازمانهای مخصوص ترقی دانش باتشویق به ترجمه ازفارسی بزبانهای هندی و یا بالعکس وبا تاسیس کرسی در دانشگاهها باسایر موسسات تحصیلات عالیه جهت تعلیم رشته‌های راجع بیکدیگر وباانتشار کتب ومجلات و نمایش فیلم ومبادله نمونه‌های باستان شناسی واشیاء هنری وباترتیب دادن برنامه‌های رادیوئی و با توجه به توصیف تاریخ وزبان وهنر یکدیگر وبامبادله صفحات گرامافون میکرو فیلم وعکس ونسخ خطی سعی خواهند کرد مبادله فرهنگی وفکری رابین دوکشور توسعه دهند.

ماده ششم- دولتین تاحد امکان مسابقه‌های ورزشی را بین اتباع یکدیگر وهمکاری فیمابین سازمانهای پیشآهنگی طرفین را تشویق خواهند کرد.

ماده هفتم- دولتین حتی الامکان تضمین میکنند که کتابهای درسی که جهت موسسات تعلیم و تربیتی مقرر شده باشد وبخصوص کتابهای درسی تاریخ حاوی هیچگونه اشتباه یاارائه غلطی درباره کشور طرف دیگر نباشد ونسبت به روسای دو کشور احترام لازم رابکذارند.

ماده هشتم- دولتین موافقت می‌کنند که کوشش خودرا در وساطت جهت تسهیل شناسائی متقابل در جهات علمی ودیپلم وگواهینامه‌های مقامات فرهنگی طرفین توسط دانشگاهها و سایر مراجع تعلیم وتربیت خودبکار برند.

ماده نهم- دولتین باحذف تضییقات گمرکی وغیره هرگونه تسهیلات را نسبت بیکدیگر معمول خواهند داشت تاارسال کتابهای چاپی را در دو کشور تامین نمایند مع‌الوصف این گونه تسهیلات شامل نشریات غیر مطلوب وضاله که جنبه خلاف عفت داشته وقابل اعتراض طرف دیگر باشد نخواهدشد.

ماده دهم- دولتین نمایندگان فرهنگی بکشور یکدیگر خواهند فرستاد.

ماده یازدهم- دولتین تعهد میکنند که کلیه اقدامات لازم را بعمل آورده وکلیه تسهیلات ممکن را معمول دارند تا مفاد این قرارداد مجری شود.

ماده دوازدهم- بمنظور اجرای مفاد این موافقتنامه هریك از دولتین در صورت لزوم با ایجاد کمیسیون مخصوصی متشکل ازوزیران فرهنگ و روسای نمایندگان نمایندگیهای سیاسی خود بانضمام مشاورانی که ممکن است از طرف هر یك از اعضای کمیسیون مزبور نامزد شوند موافقت دارند که برای نظارت در اجرای این موافقتنامه در کشور مربوط ودادن مشورت به دولت درباره جزئیات اجرای آن و توصیه درباره انتخاب اشخاص به جهت مبادله استادان ودانشجویان وغیره وبطور کلی تقدیم هرگونه پیشنهاد بدولتین برای پیشرفت و بهبود از اجرای این موافقتنامه به عمل آورند. دولتین در فواصلی که کمتر از یکبار در هر سه سال نباشد مشاوره خواهند کرد تااجرای این موافقتنامه را در دو کشور هم‌آهنگی وتوافق دهند واز عمالی که در این باب همکاری دارند دعوت نمایند که پیشنهاد ها وطرح های ضروری که وسیله موثراجرای این موافقتنامه بشود تقدیم دارند.

ماده سیزدهم- موافقتنامه حاضر هرچه زودتر بتصویب خواهد رسید. این موافقتنامه سی روز پس‌ازمبادله اسنادمصوبه که در تهران صورت خواهد گرفت بمورد اجراء گذارده خواهد شد.

ماده چهاردهم- این موافقتنامه به مدت ده سال معتبر خواهد بود. هریك از طرفین میتوانند با حد اقل ششماه اخطار قبلی قبل از انقضای این دوره باین توافق خاتمه دهند وگرنه این موافقتنامه تاهنگامی که یکی از طرفین بادادن اخطار ششماهه به آن خاتمه دهد معتبر خواهد ماند.

بنابمراتب بالا نمایندگان تام‌الاختیار مذکور این موافقتنامه را در دو نسخه هریك بفارسی وانگلیسی و هندی امضاء کردند. اعتبار هرسه متن مساوی است ولی در صورت بروز اختلاف متن انگلیسی معتبر خواهد بود.

درروز شنبه‌دهم آذرماه سال ۳۵ در دهلی نو امضاء شد.

از طرف اعلیحضرت همایون شاهنشاهی (ع.ا. حکمت) سفیر کبیر ایران

از طرف حضرت رئیس جمهوری هند (اسد آزاد) وزیر فرهنگ

***

بطوریکه خوانندگان عزیز توجه نموده‌اندابن موافقتنامه‌را دو سال پیش آقای حکمت که در آنزمان سفیر کبیر ایران درهندبودبنمایندگی ازطرف ایران امضاء کرده‌اند وامروز نیزبعنوان وزیر امور خارجه اسناد همین موافقتنامه راباسفیر کبیر هند درایران مبادله نمودند. نماینده دولت هند که درآنزمان این موافقتنامه راامضاء کرد آقای ابوالکلام آزاد وزیرفرهنگ هندبود که چندی‌پیش درگذشت.

مالکین ثروتمند

بقیه ازصفحه اول

سئوال وجواب آقای دکتر شاهکار ونخست‌وزیر است ومتن سئوال و جواب چنین‌است: آقای دکترشاهکار پرسیده بود که امروز تازه چه آورده‌اید؟ ونخست‌وزیر جواب داد: درجلسه عرض خواهم کرد.

پانزده دقیقه بعد وکلا در حال بهت وحیرت به سخنان نخست‌وزیر گوش میدادند. وی لایحه‌ای تقدیم مجلس کرده بود که بموجب آن تمام وزراء، مامورین‌دولت، نمایندگان مجلس وسناتورها واعضای خانواده سلطنتی راازمعامله بادولت وشرکت درکنترات‌های دولتی ممنوع میکرد. مجازات نقض این قانون هم تاچهار سال حبس مجرد تعیین شده بود. علاوه براین اشخاص فوق‌الذکر از حکمیت در مورد موضوعات دولتی‌هم منع شده‌اند.

ازآنجا که ۸۰ درصد از ۱۳۶ نفر نمایندگان مجلس مشمول این قانون می‌شوندنمایندگان دوراه در پیش دارند یاآنکه استفعا بدهند ویا از منافع خود صرفنظر نمایند. اماپیش گرفتن هریك ازاین دوراه با مشکل بزرگی روبروميشودزیرااگر استعفا بدهند دیگر ازنظر مقاطعه کاران ارزشی نخواهند داشت ونخواهند توانست برای گرفتن مقاطعه اعمال نفوذی نمایند.

اما هنوز آثار این ضربه از بین نرفته‌بود که ضربه دیگری واردآمد ودکتر اقبال لایحه دیگری به‌مجلس دادکه بموجب آن کارمندان دولت ناچارند میزان دارائی منقول وغیر منقول‌خود وخویشان درجه اول خود را به دولت بگویند و اگر کسی اطلاعات ناصحیح بدهد ویا ازدادن اطلاع خودداری کند اموالش از طرف دولت ضبط خواهد شد.

دکتر اقبال گفت که‌هدف من از این کار آنست که کارمندان فاسد را از ادارات بیرون بریزم وقول داد که‌لوایح دیگری نیزتقدیم مجلس خواهدکرد واحتمال میرود که یکی از این لوایح لایحه مربوط به محدودیت مالکیت وتقسیم اراضی فئودالهای بزرك بین‌زارعین باشدکه البته تسلیم آن نیز خیلی بیشتربايد صورت میگرفت،اینك سیاستمداران زخم‌خورده وناراحت ایرانی‌میپرسند: «چرا شاه دست به چنین کارهائی میزند؟» جواب شاه چنین است: «من یك‌برنامه‌دهساله برای‌اصلاحات طرح کرده‌ام. هدف من آنست که ایران بصورت یك مملکت نمونه در آید که‌آزادی رابتوان در آن‌توسعه بخشید. مایك‌آزادی‌را تحمل‌نخواهیم کرد وآن آزادی خیانت به مملکت است.»

۵۰ نفر بازنشسته شدند

امروز اداره کل کارگزینی‌وزارت دارائی احکام ۵۰ نفر از کارمندان این وزارتخانه را که‌مطابق مقررات بازنشستگی مشمول بازنشستگی میشوند صادر و ابلاغ کرد.

عزیمت بهاریس

سرلشکر «روی‌لیندکویست» رئیس هیئت مستشاران‌نظامی‌امریکا درایران روز سه شنبه تهران را بقصد پاریس ترك میکند تا در کنفرانس سه‌روزه مستشاران‌کمك های نظامی آمریکا در اروپا و خاور میانه شرکت کند.

معاون خزانه‌داری

از طرف وزارت دارائی آقای شمس‌الدین خلخالی بسمت معاون خزانه‌داریکل منصوب شد.

رئیس کارگزینی‌دخانیات

ازطرف‌وزارت‌گمرکات‌وانحصارات آقای تقی طباطبائی بسمت رئیس کارگزینی موسسه‌انحصار دخانیات منصوب شد.

مطب دکترشرفشاهی

محل سابق خود (شاه‌آباد) منتقل واز ۳تا۹ بعدازظهر برای معالجه امراض داخلی- تناسلی- جلدی. زنانه مخصوصا برای اولاد دائر است.

تصحیح آگهی

ازامضاءهای ذیل‌آگهی ۱۸۵۰۹ که درشماره دیروز چاپ‌شده‌بود درنام ۳نفرآقایان نامبرده درزیراشتباهی شده‌بود که‌بدینوسیله تصحیح میشود.

آقایان حاج‌مطیعی- سرهنك‌ملك مرزبان -محمدولی فراهانی

باز گشت از اروپا

آقای دکتر یوسف بئی ازمسافرت اروپا مراجعت وکمافی‌السابق درمحل مطب خودواقع درخیابان یوسف‌آباد کوچه‌ایرج تلفن۴۳۷۸۵ از بیماران محترم پذیرائی می‌نمایند.

آ-۱۸۳۳۵ ۱-۳

پیرامون جواب دولت ایران

بقیه از صفحه اول

کمك‌های فراوانی نموده وبنابراین انعقاد قراردادهای دفاعی با این دول کمدر اعلامیه آمریکا درکنفرانس دول عضو پیمان بغداد درلندن پیش‌بینی شده‌جز اعمال همین سیاست کمك‌های دفاعی چیز تازه‌ای که بتوان آنرا اتخاذ نیات تجاوزکارانه علیه شوروی نامید وجود ندارد.

لینکلن وایت سخنگوی وزارت خارجه آمریکا هم در برابر عکس‌العمل شوروی وتسلیم اظهاریه بدولت ایران اظهار داشته است که دولت امریکا با ایران وسایر اعضای پیمان بغداد مذاکرات غیررسمی که هدف آن یافتن وسایل وراههای اجرای مفاد بیانیه شورای پیمان بغداد درژنوئیه گذشته‌است بعمل میآورد، «دراین مذاکرات مسئله عقد قرارداد جدید نظامی مطرح نیست بلکه این مذاکرات غیررسمی از حدود امنیت مشترك (کمك خارجی) خارج نمیشود».

لینکلن وایت همچنین‌بیانیه وزیرخارجه‌ایران راکه گفته‌است: ایران و آمریکا قصد ندارند نقشه‌های نظامی علیه شوروی طرح نمایند تائید نمود.

باتوجه باظهارات وزیرخارجه ایران و تکذیب صریح وزارت خارجه‌امریکا وتوجه بروش دوستانه ایران بادولت شوروی بنظرما جای شك وابهامی در سیاست صریح وروشن ایران برای دولت شوروی باقی نخواهد گذاشت. جز اینکه اصرار وابرام در توجیه موضوعی که‌اصلا وجود خارجی ندارد بنفع مناسبات حسنه و دوستانه شوروی و ایران که بنفع هر دوملت است نخواهد بود.

ملاقات کاردارایران با وزیرخارجه عراق

خبر رسیده از بغداد حاکیست که آقای ملایری کاردار ایران دربغداد باآقای دکتر عبدالجبار جومرد وزیر امورخارجه عراق ملاقات ومذاکره نموده است، از جزئیات این مذاکره خبری منتشر نشده است.

بانهایت تاثر وتاسف فوت‌نابهنگام آقای علی‌اصغر امیری رابعموم بازماندگان آنمرحوم خصوصا تیمسارمعظم سرتیپ امیرانصاری و فرزند ارجمندش آقای‌مجید امیری تسلیت عرض نموده بقاء عمر وسلامتی آن خانواده محترم را از درگاه ایزد متعال خواستارم

آ-۱۸۵۶۳ **شرکت‌برق‌ادیسون - حسین‌خداداد**

باقلبی آکنده از تاثر مصیبت‌واردہ را بدوستان عزیزمان حمید ومسعود امیری تسلیت عرض میکنیم

ازطرف کلاس‌پنجم طبیعی دبیرستان فیروزبهرام‌وزیری

فوت مرحوم علی‌اصغر امیری را به‌فامیل محترم امیری وامیرانصاری بویژه تیمسار سرتیپ امیرانصاری تسلیت عرض نموده سلامتی وبقاء آن فامیل جلیل‌را از خداوند متعال مسئلت مینماید آ-۱۸۵۸۵ **حسین فرخار**

جناب سرگرد خبیری

باقلبی آکنده از تاثر وتاسف فوت‌واردہ را تسلیت عرض می‌نمائیم آ-۱۸۵۸۷ **ستوان‌زیارتی- ستوان‌پهلوان**

جناب آقای محمود نوائی

مصیبت واردہ را از طرف‌خود و کارمندان حسابداری اداره‌پلیس راه‌آهن تسلیت عرض‌مینماید. نورائی

فوت شادروان مرحوم‌ابراهیم خبیرخاقانی باعث تاثر قلبی وتاسف زیاد شد بدینوسیله خودرا درغم دوست‌گرام جناب آقای محمدعلی خبیری وفامیل محترم‌ایشان شریك دانسته تسلیت عرض وبقای عمر وعزت آندوست‌گرام و فامیل محترمشان را از درگاه ایزدمتعال مسئلت دارم

آ- ۲۸۰۶۶ **حسین منعم**

باکمال تاسف مصیبت واردہ را به دوستان عزیزم تیمسارسرتیپ‌امیرانصاری وجناب سرهنك بیگلری‌تسلیت عرض مینماید آ-۱۸۵۸۳ **سرهنك - روزبی**

فوت‌جانگداز دوست گرامی ودانشمند خود شادروان محمدعلی منشورگرگانی را ببازماندگان آنمرحوم تسلیت عرض مینمایند.

سرهنك ستاد حافظی - سرهنك ستاددکتربهره‌ور - سرهنك ستادمعالی - محمود سجادی - عبدالحسین‌عفتیان مینوئی - کاظمی آ-۱۸۶۱۳

تیمسار سرتیپ امیرانصاری

مصیبت‌واردہ را بآن تیمسار و خانواده محترم تسلیت عرض مینماید آ-۱۸۵۹۷ **سرتیپ محمدخواجه‌نوری**

کارمندان نمایندگی کارخانجات داروئی وایت مصیبت واردہ را به خاندان محترم خبیری بویژه بجناب آقای‌محمد علی خبیری و سرگرد محمدخبیری وجناب آقای دکترمهدی عبده صمیمانه تسلیت عرض مینمایند

آ- ۱۸۵۶۱ **سرویس علمی‌کارخانجات داروئی‌وایت**

تیمسار سرتیپ امیرانصاری

فوت مرحوم امیری را بخاندان محترم امیری خصوصا تیمسار محترم تسلیت عرض مینماید آ-۱۸۶۰۷ **آذرفر**

هیئت‌مدیره اتحادیه کامیونداران فوت مرحومه خانم پورحسن را بخانواده محترم پورحسن خصوصا بفرزند گرامی‌اش جناب آقای کاظم پورحسن عضو هیئت مدیره این اتحادیه تسلیت میدهند آ-۱۸۶۰۹

هیئت مدیره و کارکنان بانك بازرگانی ایران

بامنتهای تاثروتالم وازصمیم قلب‌درگذشت بانوبلقیس فاضل‌سرجوئی‌را بخانواده‌شریف فاضل‌سرجوئی‌مخصوصا **جناب آقای وجیه‌اله فاضل سرجوئی مدیرکل‌محترم ثبت** تسلیت گفته بقای عمر بازماندگان آنمرحومه را از درگاه خداوند متعال مسئلت مینمایند. آ-۸ ۲۸۰۷

مصیبت‌واردہ را به‌حضور تیمسار سرتیپ‌محمدحسین جهانشاه وبانو تسلیت عرض مینمائیم

آ- ۱۸۵۷۷ **سرهنك۲ دکتر نیك‌نژاد و بانو**

درگذشت شادروان محمداسدی را باکمال تاثربکلیه بازماندگان خصوصا به آقایان برادران آن مرحوم احمد اسدی و مرتضی اسدی تسلیت عرض مینمایند

آ- ۱۸۶۳۵ **علی خورسند**

جناب آقای فاضل سرجوئی مدیرکل ثبت

مصیبت‌واردہ را به آن جناب وکلیه بستگان تسلیت عرض مینماید **مدیرشرکت ت . س . آ- جمال‌شیرینلو**

افسران وکارمندان اداره کار گزینی شهربانی کل کشور مصیبت وارده بخانواده‌های امیرانصاری وبیگلری را بویژه به تیمسار سرتیپ ناصر امیرانصاری وجناب سرهنگ بیگلری ریاست اداره آموزش وپرورش شهربانی کل تسلیت عرض مینمایند.

رئیس اداره کارگزینی شهربانی کل‌کشور -سرهنك‌مقدم

سوفیالورن باکمال احترام ازجنابعالی دعوت میکند

که‌برای تماشای‌آخرین فیلم‌وی‌که برنده‌بهترین‌جایزه فستیوال ونیز شده دراولین‌ساعات‌صبح سه‌شنبه **مجله فردوسی راخریداری‌کنید** صبح سه‌شنبه تمام‌زنگها برای مجله‌فردوسی بصدا درمی‌آیدباین موسسه عجیب درتهران چکهای بی‌محل رابلافاصله نقد میکند! نظیر این‌رپورتاژ راتابحال‌در مطبوعات ایران نخوانده‌اید.

دولت سوئد برای چندتن‌ازرجال معمر وسیدعلی ۱۸۵ساله وهراتی جایزه نوبل فرستاده است. در امریکا نرخ‌جمجمه بالارفته و جمجمه‌های سالم ۳۹۰۰ تومان خریدوفروش میشود.

جان‌واین هنرپیشه معروف زنی رابمبلغ یکصدهزاردلاراز شوهرش خرید.

مدیر مجله کنفیدینشل بعد از افشای این‌راز مورد سوء قصد قرار گرفت.

علی کاخی: آلمان هم‌یك‌شعبه بازکرده است.

دوقلوهائیکه سرشان بهم‌چسبیده بودتحت‌عمل جراحی قرارگرفتند مجله فردوسی شرح این جراحی عجیب راباعکسهائی که‌تابحال درمطبوعات ایران منتشر نشده چاپ کرده‌است.

زنان هنرمند ایران عالی‌ترین آثار خودرا درمجله فردوسی‌منتشر میکنند. بتمام خانواده‌های ایرانی توصیه میکنیم که‌داستان.

الفلیج

نوشته یك‌دختر ایرانی راصبح سه‌شنبه درفردوسی حتما بخوانید.

یکشب زنی مرافریفت

داستان پرشور وسهیج دیگری از «ماهرخ‌ورزینال» که‌تحول‌جدیدی رادر داستان نویسی‌فارسی‌نوید میدهد.

هرشماره مجله‌فردوسی درحکم شصت‌هزارریال پول‌نقد یا یك بلیط مجانی‌برای مسافرت ده‌روزه‌باهواپیمای اس.آ.اس به‌اروپا.

بعلاوه یك‌ابتکار جالب وبی‌سابقه ازاین به‌بعدهمه‌مردم ایران میتوانند عکس خودرا درمجله فردوسی تماشا کنند.

سه‌شنبه‌ها روزانتشار مجله

فردوسی

بانهایت تاثردرگذشت مرحوم میرتقی میرمیران را بعموم بازماندگان آنمرحوم بخصوص بسرکار سرهنك مهندس رضا میرمیران تسلیت عرض میکنیم

سرهنك۲ مسعود معتمدی - سیروس معتمدی

مصیبت واردہ را به خانواده شفقی خوشنویس‌مخصوصا به‌سرور ارجمند سرکار سرهنك قاسم شفقی وبانو تسلیت میگویم آ-۱۸۶۴۷ **سرهنك۲ محمودحاجیلاری**

بانهایت تاسف درگذشت شادروان تیمسار سرتیپ هوائی نورالدین علائی را ازجانب‌خود وکلیه کارکنان‌نیروی هوائی بعموم بازماندگان آنمرحوم تسلیت میگوید.

آ-۱۸۶۴۱ **فرمانده نیروی هوائی - سرتیپ‌خاتمی**

بخاندان محترم اسدی مخصوصا دوستان ارجمندم آقایان جواد ونصراله اسدی به‌مناسبت ضایعه اسفناکی که بر ایشان واردآمده صمیمانه تسلیت عرض میکنم

آ-۱۸۶۳۹ **حسن ضرغام**

جناب آقایان مهدی و حاجی محمدعلی خبیری

باکمال تاسف فوت پدر بزرگوارتان را تسلیت عرض نموده سلامتی و بقاء عمر آن خاندان محترم را از درگاه احدیت خواستارم آ- ۱۸۶۳۷ **غلامحسین‌حدادزاده**

بدینوسیله مصیبت واردہ را به‌خانوادهٔ محترم‌جهانشاهی بخصوص سرکار علیه بانوزینت جهانشاه وتیمسارسرتیپ محمدحسین جهانشاه تسلیت عرض‌نموده بقاء عمروسلامت ایشان را ازخداوند بزرك مسئلت مینمایم

آ- ۱۸۵۹۵ **مجید نجاحی**

سرکار سرهنك نویانی

درمصیبت واردہ به‌جنابعالی خودرا شریك دانسته و بدینوسیله تسلیت‌عرض وبقای‌عمر بازماندگان‌را ازخداوند متعال خواستار است آ-۱۸۵۴۱ **اکبر آذربد**

تیمسار معظم سرتیپ جهانشاه

مصیبت‌واردہ را بخاندان محترم جهانشاه بویژه‌حضور آن‌تیمسار تسلیت عرض مینماید آ-۱۸۵۴۱ **اکبرآذربد**

تیمسار معظم سرتیپ جهانشاه

افسران و درجه‌داران دوائر دبیرخانه و توزیع‌وکارگزینی وسررشته‌داری و قرارگاه وزارت جنك مصیبت‌واردہ را به خاندان محترم جهانشاه بویژه حضور آن تیمسار تسلیت عرض مینمایند آ-۱۸۵۴۱ **سرهنك‌پولاد دژ**

مصیبت واردہ بخانواده‌های تیمسار سرتیپ‌امیرانصاری وسرکار سرهنك بیگلری ریاست اداره آموزش وپرورش شهربانی کل کشور رااز طرف خود وکارکنان اداره‌اماکن شهربانی تسلیت عرض مینماید. **سرهنك‌ملك‌اسمعیلی**

بانهایت تاسف مصیبت‌واردہ را به همکارگرامی‌سرکار سرهنك دکتر فرازی تسلیت عرض مینمایم

آ- ۲۸۱۴۴ **آمل - دکتر محمدتقی شفائی**

خاندان جلیل خبیری

درگذشت شادروان ابراهیم خبیری (خبیرخاقان) بزرك آنخاندان موجب تاثر وتالم دوستان گردید ضمن عرض تسلیت سلامتی بازماندگان را از درگاه خداوند متعال خواستارم آ- ۱۸۶۱۷ **محمدتقی عرفان**

جناب آقای محمود نوائی

مصیبت واردہ‌را از طرف بازرسان مالی راه‌آهن‌تسلیت عرض مینماید **عباس درودیان - مدیر روزنامه دفاع‌ملی**

نیویورك تایمز مینویسد:

نباید دراتخاذ تصمیم نسبت بژنرال ایوب‌خان عجله‌کرد

نیویورك -رویتر- روزنامه‌نیویورك تایمز درشماره امروزخودطی مقاله‌ای پیرامون اوضاع پاکستان مینویسد مانمیتوانیم انتقال قدرت را دریك کشور دوست بدست یکنفر نادیده بگیریم از اینرو مانباید در تصمیم نسبت به‌بر کناری ژنرال اسکندر میرزا بوسیله ایوب‌خان مردنیرومند پاکستان‌شتاب کنیم. در عین حال ایوب‌خان برنامه‌ای برای پاکستان اعلام کرده‌است که کسانی که برای این کشور آرزوی‌های نیکوئی‌دارند باید باآن موافق باشند. این نکته که ایوب خان تاچه‌اندازه میتواند برنامه‌خودرا انجام دهد وباچه سرعتی وزیمی که واقعا نماینده مردم در این کشورباشد برقرارسازد. «سنك‌محك حسن‌نیت وتدبیر اوست. اولین ماده برنامه ایوب‌خان رفع اختلافات هند وپاکستان است ومسئله دوم حل مسئله آوارگان می‌باشد یکی‌دیگر از موادبرنامه ایوب‌خان اصلاحات ارضی است. نیویورك تایمز مینویسد هدفهای ایوب‌خان خوب است ولی شیوه‌هائی‌را که‌او دراین راه بکار خواهد برد درآینده معلوم میشود

واشنگتن پست :

ازروش‌ترکیه نسبت بمطبوعات گله میکند

واشنگتن -آسوشیتدپرس -روزنامه واشنگتن پست درشماره امروز خود از رفتار دولت ترکیه درباره مطبوعات طی‌پنج سال اخیر اظهار نارضایتی کرده‌است. «درسرمقاله‌ای که واشنگتن پست بمناسبت سی‌وپنجمین سال تاسیس جمهوری ترکیه نوشته گفته شده است که بی‌موقع نیست ضمن اشاره به پیروزی های‌این کشور جوان نواقص آنرا نیز یادآوری کنیم. «ترکیه بموفقیت‌های بزرگی دروراه تبدیل خود بیك دولت جدید که جنبه نمایندگی مردم‌راداشته باشد برداشته است ولی روزنامه نویسان اغلب بعلت درج مطالبی که طبق‌قانون مخالف دولت است بزندان میافتند. «دولت ذخائر کاغذ روزنامه‌ها را کنترل میکند وقوانین جدیدی برای محدود کردن آگهی‌ها تحت‌مطالعه قرار داده است. «واشنگتن پست میافزاید.

ازمحدودیت‌هائی که دولت ترکیه برای مطبوعات ایجاد کرده است نمیتوان دفاع کرد. «محدودیتهای غیر دمکراتیك بندرت دمکراسی را تقویت نموده است.

طرح شرکت نفت انگلیس وامریکا برای فروش نفت خاورمیانه

لندن- درلندن اخیرا اعلام گردید که‌شرکت نفت انگلیس باتفاق‌شرکت نفت سینکلر مقیم نیویورك طرح تشکیل شرکتی راریخته‌اندکه نفت خاورمیانه را بصورت خام دربازارهای نیمکره غربی فروخته و همچنین در کشورهای امریکای لاتین باکتشاف و تولید نفت خواهد پرداخت. اعلامیه‌ی مربوطه میگوید که این دوشرکت در اصل تهیه‌ی برنامه‌ای که شامل فعالیتهای ذیل باشد موافقت نموده‌اند زیرااین‌فعالیتها بنفع طرفین میباشد:

اول- شرکت نفت‌انگلیس‌قرار است طبق موافقتنامه‌ی طویل المدتی برای رفع احتیاجات شرکت سینکلر نفت خام خاورمیانه رابرای مصرف‌درآمریکا تهیه و بدان شرکت بدهد.

دوم- یك شرکت مشترك تشکیل گردد که محصولات نفت خام شرکت انگلیس رااز خاورمیانه و محصولات نفت خام شرکت سینکلررااز ونزوئلا ودرنیمکره غربی بفروشد.

سوم- یك شرکت مشترك دیگر در کشورهای امریکای لاتین (مرکزی و جنوبی) بکشف وتولید نفت دروهله‌ی اول برای کشورهای امریکای‌مرکزی وجنوبی تشکیل میگردد.

شرکت نفت انگلیس‌یکی ازبزرگترین شرکتهای تولید کننده و فروشنده‌ی نفت و محصولات نفتی درنیمکره‌ی شرقی وشرکت سینکلر یکی ازشرکت های عمده‌ی آن درنیمکره‌ی غربی است

سیاست غرب درمورد طرح جلوگیری از حمله ناگهانی

واشنگتن -ایالات متحده ومتحدین این کشور در باره سیاستی که باید در مذاکره با شوروی پیرامون‌جلوگیری از حملات ناگهانی اتخاذ کنند توافق کرده‌اند. «کنفرانس سه کشور بزرك برای بررسی امکان ایجاد یك‌سیستم جهانی جهت‌جلوگیری‌از حملات‌ناگهانی هفته آینده در ژنو تشکیل خواهد شد.

اساس طرح دول غربی اینستکه دانشمندان وکارشناسان ابتدا باید قدرت سلاحها وموشکهای طرفین و اقداماتی راکه باید برای جلوگیری از آن بعمل آورد مورد مطالعه قرار دهند ودر مراحل بعدی مذاکرات، باید به حل مسائل سیاسی بپردازند وفی‌المثل مسائلی مانند ایجاد مناطق بازرسی را حل نمایند.

برای تضمین صلح جهان باید به کشورهای بزرك ودرواقع اول‌شوروی وآمریکا فرصت نداد تا مخفیانه‌مقدمات حمله ناگهانی بدیگری را فراهم سازند. «پس از بوجود آمدن مناطق بازرسی کشورهای غربی وشوروی‌از نظر نظامی از اقدامات یکدیگرباخبر خواهندبود. طبق‌طرح‌شوروی‌گنفرانس باید ابتدا بمسائل مربوط‌باید‌منطقه بالزرس بپردازد وسپس‌سایر مسائل را حل کند.

انگلیس بیوگسلاوی کمك نمیکند

لندن -روزنامه نیوزکرونیکل اطلاع دادکه دولت‌انگلستان‌تقاضای کمك ۱۵ میلیون لیره‌ای دولت یوگوسلاوی رارد کرده است.

اخراج رهبر حزب کمونیست دانمارك

کپنهاك -کنگره حزب کمونیست دانمارك باتفاق آراء لارنس دبیر کل حزب کمونیست رابه تجدیدنظر طلبی متهم کرده وازتمام مشاغل حزبی برکنار ساختند.

کدامیك کاپ بلاتکلیف را میبرند

روز جمعه تیمهای فوتبال تاج وشاهین برای سومین بار جهت تعیین سرنوشت کاپ تشویقی واحراز عنوان قهرمانی باشگاهها بایکدیگر روبرو میشوند

دکتر اکرامی

کاپ بلاتکلیف

سرهنك خسروانی

همانطوریکه‌خوانندگان‌اطلاع‌دارند تیم فوتبال تفلیس یکی از تیمهای نیرومند کشور شوروی در تهران دو مسابقه باتیم های شاهین و تاج انجام داد. البته هر دو مسابقه حاکی بود تیم های فوتبال تاج وشاهین‌در مقابل تیم نیرومندی مانند تفلیس بسیار خوب بازی کردند وبا ازخود گذشتگی قابل تحسینی مسابقه را بنحو مطلوبی بپایان رسانیدند.

صبح امروز آقای حسین مبشر رئیس فدراسیون فوتبال کشور به خبرنگار ما اظهار داشت چون استقبال اهالی ورزشدوست تهران وشهرستانها برای مشاهده مسابقات فوتبال تفلیس بیش از حد تصور بود لذا فدراسیون ضمن نامه‌ای به باشگاه ورزشی تاج وشاهین اعلام داشته است که فدراسیون‌در نظر دارد مسابقات‌فینال‌کاپ‌دودوره‌ای باشگاههای تهران بین تیمهای‌تاج وشاهین را که قبلا دربار انجام‌شد وبه نتیجه نرسید روز جمعه ۱۶ آبان‌ماه‌ساعت ۳ بعد از ظهر در استادیوم امجدیه ترتیب دهد.

در جواب نامه فدراسیون آقایان سرهنك خسروانی‌مدیر باشگاه تاج ودکتر اکرامی‌مدیر باشگاه‌ورزشی شاهین نظر فدراسیون را استقبال نموده وآمادگی خودرا برای انجام مسابقه فینال‌روز جمعه‌اعلام‌داشته‌اند برنده این مسابقه قهرمان سال ۳۷ باشگاهها شناخته خواهد شد و کاپ تشویقی برای مدت یکسال در باشگاه تیم برنده محفوظ‌خواهد ماند. هرگاه باشگاهی موفق شود سه سال متوالی این کاپ را ببرد کاپ برای همیشه به آن باشگاه تعلق خواهد گرفت.

حالا باید دید که نتیجه سومین مبارزه تاج وشاهین برای احراز مقام قهرمانی باشگاهها وبدست آوردن کاپ چه خواهد بود وکاپ بلاتکلیف راه کدام باشگاه را در پیش خواهد گرفت.

راهنمای قرضی

شش نفراز دانش آموزان دبیرستان امیر کبیرآقایان: حسن لشگری، منصور توفیق، داراب پاکدامن، اکبراسدالمزاده،علی‌خلیج‌و فیروز دلخواه باتفاق آقای علی اصغر امین نیا که اورا بعنوان راهنما از سازمان کوهنوردی باشگاه تاج قرض گرفته‌بودند بقله‌توچال صعود کردندوپس‌از مراجعت بتهران قرض خودرامسترد داشتند !.

فرهنگی - ورزشی

واحد های ارتش بایکدیگر دستو پنجه نرم میکنند

روز گذشته مراسم قرعه‌کشی مسابقات دوره‌ای فوتبال ارتش با حضور نمایندگان و مربیان ورزش قسمت های مختلف پادگان مرکز انجام گردید.

ابتدا آقای سرهنك مکری سرپرست و رئیس کمیته فوتبال ارتش منظور از انجام این مسابقات و هدفهای آینده سازمان فوتبال ارتش رابیان نمود و سپس تیمهای شرکت کننده در دودسته الف و ب‌بشرح زیر قرعه‌کشی شدند :

در دسته الف تیمهای دانشگاه نظامی ـ سپاه یك‌مرکز ـ دبیرستان نظام ـ آموزشگاه نیروی هوائی ـ مرکز آموزش ـ دانشکده افسری ـ

در دستهب تیمهای شهربانی کل کشور ـ گردان چترباز ـ اداره موتوری ارتش‌ـ اداره تسلیحات ارتش ـ نیروی هوائی ـ اداره دژبان پادگان مرکز .

مسابقات از جمعه ۲۸ آذرماه دزمین چمن دانشکده افسری بطور دوره‌ای آغاز میشود و بلافاصله پس‌از ختم این مسابقات ، مسابقات حذفی فوتبال آغاز میشود ضمنا مسابقات قهرمانی فوتبال مابین کلیه لشگرهای ارتش شاهنشاهی در فروردین ماه دریکی از شهرستانهاانجام خواهد شد .

۱۹ نفر ازفرهنگیان به‌انگلستان میروند

۸ نفر از رؤسای ادارات وفرهنگیان تهران و۱۱ نفر ازرؤسای دبیرستانهای شهرستانها این عده را تشکیل میدهند

زهادی — نبوی — ریاضی — قهرمانی — شجاع شفتی — عقیلی — کلانتری

بدعوت شورای فرهنگی‌بریتانیا صبح روز چهارشنبه ۱۹ نفر از فرهنگیان تهران وشهرستانها بلندن عزیمت خواهند کرد .

فرهنگیان از صبح روز جمعه برنامه رسمی خودرا درانگلستان‌آغاز خواهند نمود ومدت اقامت آنان شش هفته خواهد بود وطی این مدت از دانشگاههای عظیم اکسفورد وکمبریج وسایر موسسات وسازمانها ومدارس انگلستان بازدید کرده وسافرتهائی به نقاط مختلف انگلستان خواهند کرد.

فرهنگیان ایران دراین مدت مهمان رسمی دولت انگلستان خواهندبود.

طبق این دعوت ۸نفر از رؤسای ادارات وفرهنگیان تهران ویازده‌نفر از رؤسای دبیرستانهای شهرستانها (از هر استان یك نفر) بانگلستان خواهند رفت .

رؤسای اداراتی که از تهران عزیمت مینمایند عبارتند ازآقایان نصرالله قهرمانی رئیس اداره فرهنگ ناحیه ۳تهران ـعباس شجاع‌شفتی رئیس اداره امور اجتماعی وسخنگوی فرهنگ استان تهران ـمهدی عقیلی رئیس اداره تعلیمات ابتدائی ـ محسن کلانتری رئیس‌اداره‌کل‌بازرسی وزارت فرهنگ‌ـغلامعلی ریاضی‌رئیس اداره بازرسی فرهنگ استان مرکز داراالفنون تهران سباتو فروغ کیا نبوی رئیس اداره کل تعلیمات‌اکابر- بازرس فنی .

پهلوانان دبیرستانها انتخاب شدند

از ساعت ۵ بعدازظهردیروز مسابقات کشتی نهائی‌دبیرستانهای پایتخت که باشرکت ۶دبیرستان ـامیر کبیر ـاسد آبادی ـمروی حافظ ـحکیم نظامی ودارا لفنون درسالن ورزشی دارالفنون‌باحضور آقایان دکتر کنی رئیس فدراسیون کشتی آموزشگاههای‌کشورو شایسته دبیر کل انجمن ملی تربیت بدنی ایران وروسای‌دبیرستان ها انجام گردید ونتایج زیر بدست آمد :

دووزن اول ابراهیمی از دارالفنون در وزن دوم خشوئی از دارالفنون در وزن سوم داوری از حکیم نظامی در وزن چهارم شاکری از مروی و در وزن پنجم سیف الهی از حکیم‌نظامی دروزن ششم کلانتری از حکیم نظامی بترتیب مقام اول را در هروزن کسب کردند .در خاتمه مسابقات آقای مهندس نیکخو گزارش مسابقات را داد وسپس جوائز قهرمانان که عبارت از لباس گرم ولباس کشتی وحوله بود بین آنان توزیع گردید ومدعوین پس ازپذیرائی‌سالن کشتی را ترك گفتند .

کنسرسیوم از فرهنگیان ودانش‌آموزان دعوت میکند

بدنبال مذاکراتیکه مدیر کل ورئیس امور اجتماعی فرهنگ استان با کنسرسیوم بعمل آوردند قرار شد کنسرسیوم نفت۳ برنامه بشرح زیربا کمك فرهنگ استان درزمستان اعمال اجرا نماید .

اعزام دوازده نفر ازدبیران باسابقه فیزیك و شیمی و طبیعی به مناطق نفت خیز

اعزام شصت نفر ازدانش آموزان پسرو دختر رتبه‌اول دبیرستانها در رشته‌های ریاضی وطبیعی بمعیت سه‌نفر ازروسای دبیرستانهای دخترانه بآبادان وسایر مناطق نفت‌خیز

دسته موزیك نظامی پاکستان ایران را ترك گفت

اعضای دسته موزیك نظامی پاکستان که برای شرکت در جشن‌چهارم آبان به تهران آمده بودند روز پنجشنبه گذشته جهت بازدید واجرای برنامه های موزیك‌بشهرستان اصفهان‌عزیمت نمودند واز آنجابشهرستان شیراز رفتند. روز گذشته این هیئت از شیراز مجددا باصفهان مراجعت نمودند. وصبح امروز اصفهان‌رابقصد پاکستان ترك گفتند. در فرودگاه اصفهان طی مراسم مجللی از هیئت مزبور مشایعت شد.

۷۷۷ نفر فرهنگی بازنشسته شدند

تاامروز احکام ۶۵تن‌دیگر ازکارکنان وزارت فرهنگ صادر و ابلاغ گردید .

تاکنون ۷۷۷ تن ازکارکنان وزارت فرهنگ درتهران و شهرستانها بازنشسته شده‌اند وهرکدام که مطابق قانون استحقاق داشتند پس‌از گرفتن یك ترفیع حکم بازنشستگی آنها ابلاغ شده‌است .

کنفرانس نظامی فرماندهان جدید

صبح امروز کنفرانس نظامی فرماندهان ومعاونین جدید آنها که درمشاغل جدید ارتش بفرمان شاهنشاه به‌سمت‌های جدید خود منصوب شده‌اند درستاد نیروی زمینی باحضور تیمسار سپهبد آریانا فرمانده نیروی زمینی‌تشکیل گردید. دراین کنفرانس،درمورد ماموریتهای جدید فرماندهان مذاکره بعمل آمد.

فرماندهان جدید ارتش‌از صبح فردا به‌ترتیب به‌محل‌های فرماندهی خود عزیمت خواهند کرد.

مبادله موافقتنامه فرهنگی ایران وهند

آقای حکمت وزیر امورخارجه وسفیرکبیر هند هنگام امضای موافقتنامه فرهنگی. آقایان دکتر مشایخ فریدنی رئیس اداره فرهنگ بنام‌معاون اداره عهود وزارت خارجه واکسل خان وابسته سفارت هند نیز درعکس دیده میشوند

یك ماجرای جالب از رمالهای تهران

چشمك زدن این‌مرد نزدیك‌بود موجب‌قتل اوشود!

سید حسین یك هفته جوجه کباب خورد وتاظهر خوابید وسرانجام...

این رمال عکاس مارا تهدید میکردکه اگر عکسش‌را چاپ کند دعائی میخواندکه عکاس امشب سکته کند!!

سید حسین موسوی رمال

امروز در خیابان مولوی مردی گریبان شخصی را چسبیده و میخواست اورا بکلانتری ببرد و مرد مزبور از آمدن بکلانتری خودداری میکرد و مردم نیز دور آنهاحلقه‌زده‌بودند . دراثر کشمکش این دونفر و ازدحام جمعیت عبور و مرور از خیابان مولوی برای چند دقیقه بکلی قطع شد تااینکه یکی از پاسبانان کلانتری‌ششش سررسید و هردو را بکلانتری جلب کرد.

شیخ دعانویس

درکلانتری آقای ستوان هدایت ازاین دونفر شروع به تحقیق کرد. حسین قاسمی فرزند فرج‌الله اهل وساکن ورامین اظهار میداشت که تقریبا ۴۰ روز پیش سیدحسین موسوی فرزند سید حسنن که‌خود را دعانویس معرفی میکرد باتفاق درویشی بدکان پوست فروشی‌من در ورامین آمد و بادیدن پلك‌چشمم که میپرید اظهارداشت‌که دعانویس مجربی است و اگر اجازه دهم با چند دعا چشم مرا بکلی معالجه خواهد کرد و بی‌آنکه‌منتظرجوابی باشد رملی از جیب درآورد و پس‌از

بقیه در صفحه نوزدهم

حوادث کوتاه کوتاه

چاه منزل زن مستاجر را بلعید

مستاجر ازدست صاحبخانه‌که باسهل‌انگاری خود موجب مرك همسر وی شده شکایت کرد

ساعت ۶ بعدازظهر دیروز بکلانتری ۱۵ تلفنی اطلاع داده شد که چاه منزلی واقع درخیابان خانی‌آباد فرو رفته وزن خانه بداخل چاه‌افتاده است بدستور آقای سرهنك رسائی کلانتر بخش ۱۵ جریان باداره‌آتش نشانی اطلاع داده شد وبرای نجات این زن کمك خواسته شد و ضمنا آقایان ستوان فرحبخش وستوان فرداد وشش نفر پاسبان نیز بمحل عازم گردیدند .ماموربن اداره آتش نشانی که در محل حاضر شده بودند باکمك ماموربن کلانتری دست بکار شدندو بالاخره زن مزبور راکه‌رابابه شاهرودی فرزند کریم نام داشت و بسختی مجروح شده بود از تونل انحرافی چاه بیرون کشیده‌ببیمارستان زنان منتقل کردند ولی معالجات موثر واقع نشد ومجروح دیشب درگذشت

سهل‌انگاری صاحبخانه

بااعلام مرك این زن همسر وی که محمد علی نام دارد بکلانتری ۱۵مراجعه واز نعمت خانه صاحبخانه واحمد مسگر مستاجر اصلی خانه شکایت‌کرده اظهار داشت: من‌بارها باین دو نفر تذکر دادم که در کف حیاط که چاه زیرآن قراردارد فرو رفتگی ایجاد شده وممکنست باعث ریزش گردد من بارها از این دونفر درخواست کرده بودم که حیاط را تعمیر کنند تاموجب ایجاد خطری نشود ولی بحرف من ترتیب اثر داده نشد ودرنتیجه همسر جوانم قربانی سهل انگاری‌این دونفر شد.

پرونده این شکایت توسط آقای ستوان افراسیابی افسر نگهبان تنظیم وهمراه شاکی ونعمت خاله واحمد مسگر بدادسرا ارسال شد .

فرشته گمشده

فرشته

امروز سه روز است که دختربچه ۵ساله‌ای بنام فرشته در کلانتری ۵ بسر میبرد. این دختر بچه که در خیابان شوش سرگردان بود وگریه میکرد وسیله پاسبان شماره ۱۷۷ بکلانتری آورده شد وتاکنون جستجوی ماموربن برای یافتن والدین وی به نتیجه‌ای نرسیده است .

فرشته این چند روز مهمان افسران کلانتریست وبرای او در اطاق افسر نگهبان تختخوابی تهیه شده است‌این دختر بچه اکنون با ماموربن‌کلانتری ۵ انس گرفته است آقای ستوان‌گویا افسر این کلانتری اظهار میداشت‌که چنانچه والدین فرشته پیدا نشوند وی باجازه دادستان اورا بمنزل خودبرده وتگاهداری خواهد کرد .

بیمارستان‌نرسید

ساعت ۶ بعدازظهر دیروزاتومبیل کرایه شماره۱۳۴۴۰ برانندگی‌محمد علی‌فرخ‌ناز فرزند حسن درخیابان پامنار باپسربچه خردسالی بنام‌حیدر فرزند تراب تصادف واورا بسختی مجروح کرد . مجروح بوسیله ماموربن کلانتری۹ ببیمارستان‌رازی منتقل‌شد ولی در اثرجراحات‌وارده قبل ازورود به بیمارستان درگذشت. پرونده امر ازطریق کلانتری ۹همراه راننده بدادسرا ارسال وجنازه‌جهت انجام تشریفات قانونی باداره‌پزشکی قانونی حمل شد.

شیره‌کشخانه درقبرستان !

دیشب ماموربن گشت شبانه کلانتری ۶ هنگام عبور از قبرستان کلیمی‌ها واقع در بخش مزبورمتوجه شدند که عده‌ای زن ومرد در خرابه‌ای زیر چادر مشغول کشیدن شیره وتریاك هستند .

این عده به محض اطلاع از وجود ماموربن فرار اختیار کردند ولی ماموربن به تعقیب آنها پرداخته وچهار نفر را دستگیر وبکلانتری بردند .

منشزیت نبوده است

اداره اطلاعات وانتشارات وزارت بهداری درباره خبریکه چندی پیش درباره مرك جوانی بنام پرویزعسگری فرزند شکرالله چاپ شده بودتوضیح میدهد: اظهار نزدیکان شکرالله‌دائر براینکه علت مرك در پزشکی‌قانونی منشزیت تشخیص داده شده صحیح نیست ومتوفی طبق اطلاعی که از پزشکی قانونی رسیده در اثریك بیماری قلبی فوت کرده است .

شکوفه پژمرده

امروز دختر بچه‌ای بنام شکوفه فرزند محمد ساکن بخش ده درحوض افتاده خفه شد .جنازه شکوفه درداداره پزشکی قانونی مورد معاینه قرار گرفت وجواز دفن صادر شد .

حریقی که‌پس از۶ سال تکرارشد

بقیه از صفحه اول

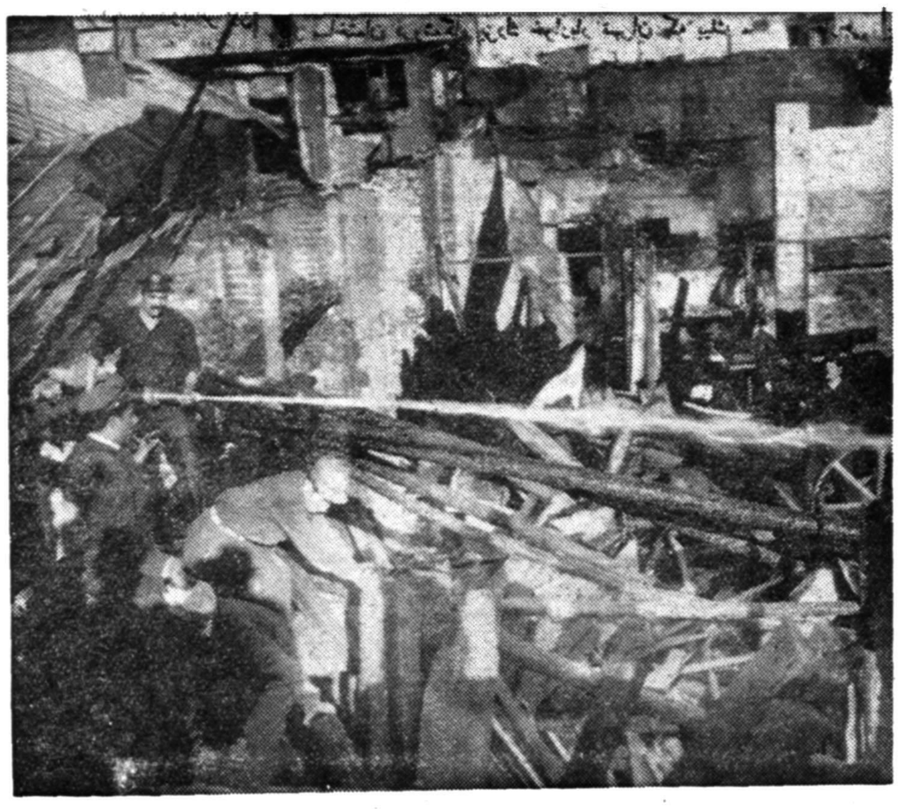

ماموربن آتش نشانی بافعالیت مشغول خاموش کردن آتش میباشند

آقای مهام شهردار تهران رسیدو آقای شهردار بمحل حریق رفتو ماموربن آتش‌نشانی وبرزن را هدایت میکرد ودستورات لازم را بماموربن میداد آتش این حریق باوجود جدیت وفعالیت ماموربن‌به کارخانه چوب‌بری آقای محمد گرجستانی که‌در جنب کارخانه دوزان‌بود سرایت‌کرد.

ماموربن آتش نشانی با فعالیت شدیدی مشغول کار بودند وچون کارخانه پراز چوب و تخته الوار بود خاموش کردن آتش به‌آسانی میسر نمیشد تااینکه‌فعالیت‌ماموربن پس‌از سه ساعت بنتیجه رسید و حریق درکارخانه وزان و کارخانه گرجستانی درساعت ۷ ونیم‌خاموش شد .

تلفن کار نمیکرد .

یکی از کارگران کارخانه بنام حسین‌قلی که شبها دراین کارخانه بسر میبرد میگفت نیمه های‌شب بصدای کوبیدن‌درکارخانه ازخواب بیدار شدم و وقتی در راباز کردم کسانیکه در میزدند هود و آتش‌را بریده وچوبها وشیروانی رادر بر گرفته بودوچون سقف کارخانه راهم ازچوب پوشانیده وبرویش شیروانی کشیده‌بودند لذا آتش به‌سقف وشیروانی آن سرایت‌کرد ودرعرض چنددقیقه سقف کارخانه باصدای مهیبی فرونشست.

شهردار درمحل حریق

بلافاصله وقوع حریق باطلاع آقای شهردار بمحل رفتو ماموربن آتش‌نشانی وبرزن را هدایت میکرد ودستورات لازم را بماموربن میداد آتش این حریق باوجود جدیت وفعالیت ماموربن‌به کارخانه چوب‌بری آقای محمد گرجستانی که‌در جنب کارخانه دوزان‌بود سرایت‌کرد.

ماموربن آتش نشانی با فعالیت شدیدی مشغول کار بودند وچون کارخانه پراز چوب و تخته الوار بود خاموش کردن آتش به‌آسانی میسر نمیشد تااینکه‌فعالیت‌ماموربن پس‌از سه ساعت بنتیجه رسید و حریق درکارخانه وزان و کارخانه گرجستانی درساعت ۷ ونیم‌خاموش شد .

تلفن کار نمیکرد .

یکی از کارگران کارخانه بنام حسین‌قلی که شبها دراین کارخانه بسر میبرد میگفت نیمه های‌شب بصدای کوبیدن‌درکارخانه ازخواب بیدار شدم و وقتی در راباز کردم کسانیکه در میزدند هود و آتش‌را که از انتهای کارخانه‌بیرون‌می‌آمد نشان دادند . بلافاصله‌دونفر کارگر دیگر را بیدار کردم و چون آتش وسعت گرفته بودیکی از کارگران بکلانتری رفت . ومن‌هم برای‌اطلاع باداره آتش نشانی خودرا به تلفن رساندم ولی چون موفق بگرفتن شماره آتش نشانی نشدم با تاکسی خودرا باداره مزبور رسانده وقوع حریق را اطلاع دادم وضمنا لحظاتی بعد کارگر دیگری که‌بکلانتری رفته‌بودبا آمبولانسی که‌آقای‌سرگرد گلباز باختیار وی‌گذاشته بودجریان را خبر داد .

یك میلیون بیمه بوده

خبرنگار مادر گزارش خوداضافه میکند کارخانه‌وزان ،توسط‌شرکت بیمه ایران بمبلغ یك‌میلیون ریال بیمه بوده است . آقای وزان‌مالك کارخانه میگفت من بهیچوجه از علت وقوع آتش‌سوزی اطلاعی‌ندارم بکسی نیز ظنین نیستم .

حریق غیر عادیست

امروز در محل شایع‌بود که حریق

بقیه در صفحه نوزدهم

آتش‌ها خاکستر میشوند

حتی آتش عشق هم روزی حرارت خود را از دست میدهد

اماگرمی وزیبائی یتوهای‌عالی وپارچه‌های پشمی زنانه ومردانه کارخانه وطن «کازرونی» جاودانی است

تهران ـ خیابان سعدی نمایشگاه کارخانه وطن کازرونی ـ اصفهان خیابان‌چهار باغ پاساژ کازرونی

آ ـ ۲۸۰۶۸

آغاز مانور ناوگانهای پیمان بغداد

کشتیهای جنگی وزیردریائیهای ممالك عضو پیمان بغداد برای شرکت درمانور وارد آبهای پاکستان شدند

از امروز مانوربزرك دریائی‌ناوگان های جنگی ممالك عضو پیمان‌بغداد با شرکت رزمناو ها، ناوشکن ها، ناوهای هواپیما بر، زیر دریائی‌ها، کشتیهای نقشه بردار وهواپیما های نیروی دریائی آغاز میشود.

رادیو کراچی دیشب خبر دادکه کشتیهای جنگی ودو زیر دریائی متعلق به نیروهای دریائی آمریکا وترکیه برای شرکت در این مانور وارد آبها کراچی شدند وناوهای نیروی دریائی پاکستان نیز در انتظار شروع مانور دربندر گاه لنگر انداخته‌اند مانور مزبور تحت سرپرستی دریادار «چودری»فرمانده کل نیروی دریائی پاکستان‌برگزار میشود. بطوریکه قبلا باطلاع خوانندگان رسید از ایران دوافسر بعنوان ناظر در مانور مزبورشرکت خواهند کرد.

ضمنا ۱۵ نفر از افسران و۴۵نفر از درجه‌داران آمریکائی که‌اکنون در تهران میهمان اداره دژبانی ارتش میباشند برای شرکت دراین مانور بپاکستان عزیمت میکنند.

راه ترانزیتی شوروی تا یکماه دیگر

بقیه از صفحه اول

یك مقام دیگر امروز به خبرنگارما گفت که‌ارسال کالا ازراه شوروی‌برای ایران یك راه کاملا طبیعی است و موجب میشود که کرایه حمل و نقل باروپای غربی ارزان‌تر تمام شده و حمل و نقل نیز در مدت کوتاه تری صورت گیرد.

البته ارسال کالاهای سبك یعنی کالاهای خالص که مانند سنك های معدنی درآنها مواد خارجی وجودندارد ازاین راه بیشتر مقرون بصرفه‌است و صادرات سنك‌های معدنی که مقدار زیادی درآن مواد خارجی وجود دارد بهتر استکه که ازراه دریا صادر شود.

قبل ازجنك

استفاده از راه ترانزیتی شوروی قبل از شهریور ۱۳۲۰ نیز متداول بود ولی‌حوادث ناشی ازجنك دوم جهانی باعث شد که استفاده ازاین راه‌متروك گردد.

ولی‌مرتبا لزوم‌استفاده ازآن‌یاد آوری میشد وبالاخره قرارداد مجددآن‌بسته شد وبتصویب مقامات قانونگزاری ایران وشوروی رسید.

بموجب این قرارداد شورویها نیز میتوانند متقابلا ازراه آهن و سایر راههای ایران استفاده کنند ودردرجه اول برای صادرات کالا بعراق ودر درجه دوم برای صادرات به سایر کشورها مانند پاکستان وهند از این راه استفاده نمایند.

امروز اطلاع حاصل شد که تابیست روز دیگر اسناددر مسکومبادله میشود واحتمالا ازیك ماه دیگر راه ترانزیتی شوروی بروی ایران باز میشود.

بخشنامه‌وزارت‌دارائی

بقیه ازصفحه اول

بقیه را در ده قسط ده‌ماهه طبق قبض میپردازد واتومبیل تاپایان مدت قسط در رهن فروشنده میماند و در سند قید میشود که‌پس از پرداخت آخرین قسط از اتومبیل فك رهن بعمل می آید ومتصرف‌اتومبیل بادردست‌داشتن آخرین قبض خودرا مالك قطعی‌میداندو باین جهت برای فك رهن بدفتر اسناد رسمی مربوطه مراجعه نمیکند اما این چنین شخصی مدتی بعد که تصمیم بفروش اتومبیل گرفت اول بایدفك رهن را در سند قطعی ذکر کندوبعد معامله را انجام دهد واشکالی که بابخشنامه جدید وزارت دارائی‌بگفته محاضر پیش آمده این است که تا کنون از این نوع معاملات مالیاتی اخذ نمیشد اما بموجب بخشنامه فوق‌الذکر وزارت دارائی از این شخص مالیات میخواهد .صاحبان محاضر می‌گویند که استدلال وزارت دارائی آنست که این شخص میبایست فك رهن سند خودرا در پایان مدت معامله انجام داده باشد وچون مدتی از موعدگذشته ومیخواهد معامله را انجام دهد پس میتوان گفت که آخرین قسط وی عقب افتاده وعقب افتادگی نیزمشمول پرداخت نزول میشود که طبعافروشنده باید از خریدار گرفته باشدوبنابر این مالیات نزولی آن باید به دارائی پرداخت گردد .هدف بخشنامه دارائی دریافت همین مالیات است امامحاضر با این استنباط دارائی مخالفند و معتقدند که ما سند مدت دار - دراین گونه موارد فقط براساس قبوض‌رسمی که دارای تاریخ پرداخت است صادر میکنیم ووقتی سند وقبض رسمی‌حاکی از پرداخت میباشدودلیلی هم در دست نیست که تاخیر کرده‌است مابچه منطقی آنرا تاخیر یافته‌حساب کنیم ومالیات نزولی آنرا بخواهیم در حالیکه اساسا معامله نزولی‌نبوده است ودر اینجا فقط تشریفات فك رهن معامله بتاخیر افتاده است مشکل مهم اینست که هم‌اکنون در دست مردم کشور از این نوع سند های قطعی که تشریفات فك‌رهنی آن انجام نگرفته بمقدارزیاد وجود داردکه صاحبان آن با اطمینان‌به‌قبض‌اقساطی که در دست دارند دیگر برای انجام فك رهنی به محاضر مراجعه نکرده‌اند و علت این امر آنست که گرفتاری بآنها اجازه مراجعه بدفاتر و فك‌رهن وانجام تشریفات آنرا نمیدهد چنانچه بسیاری از صاحبان تاکسی هاچنین وضعی دارند . یکی ازسردفتران‌اظهار می داشت وقتی که این نوع معامله (نقد و نسیه) در کمال قوت‌واستحکام بود قانون درباره آن مالیات معین‌نکرد ولی حال که در اثر پرداخت بدهی معامله ضعیف و بدهی مستهلك‌شده و دیگر قوت مطالبه از آن سلب شده چگونه بایستی مالیات از آن گرفت .

واز این گذشته این‌مالیات‌رافروشنده باید بدهد نه خریدار و صاحب‌جدید اتومبیل زیرا اگر تاخیری شده و نزولی بآن تعلق گرفته این نزول به فروشنده سابق پرداخت شده و مالیات را هم کسی که بهره برده باید بپردازد نه کسی که نزول می پردازد . بعضی صاحبان محاضر معتقدند که نتیجه حاصله از این بخشنامه برخلاف انتظار مسئولین امر وصول ، درآمد جدیدی عائد نخواهد داشت بلکه اساسا درآمد دولت ناشی از این نوع معاملات بمیزان زیاد کسر خواهد شد ، زیرا وقتی صاحبان اتومبیل متوجه شدند که با پرداخت این مالیات معامله صرف ندارد از اصل معامله منصرف می شوند وضع‌کار چندروزاخیر محاضر تهران هم موید این امر است .

نظر وزارت دارائی

در تماسی که امروز خبرنگار مابا وزارت دارائی گرفت یك مقام‌وزارت دارائی اظهار داشت : بخشنامه‌مزبور فقط برای جلوگیری از تبانی اشخاصی است که اساسا معاملات نزولی انجام می دهند و پس از پایان مدت سند خود را باطل نمیکنند و معاملات‌نزولی آنها جریان دارد و طبعا باید مالیات بدهند .

دفتر رسید

برای جلوگیری از اینگونه‌معاملات دفتری‌بنام دفتر رسیددر ادارات‌دارائی تاسیس خواهد شد که کلیه معاملات نزولی ومحاضر در آن منعکس می‌گردد ودر راس مدت چنانچه سند ابطال شود در دفتر مزبور منعکس میگردد و چنانچه سند مورد بحث باطل‌نگردد مطالبه مالیات بقیه مدت خواهد شد .

رادیو کراچی گفت مطبوعات ایران ازرژیم جدید پاکستان استقبال میکنند

رادیو کراچی ـمطبوعات ایران نظریات خودرا درباره رژیم‌جدید پاکستان منتشر نموده‌اند روزنامه‌های ایران از جمله اطلاعات اظهار امیدواری نموده‌اند که تغییر رژیم درپاکستان سرانجام بنفع کشور تمام شده وموجب تامین سعادت وخوشوقتی مردم پاکستان خواهد بود.

نرخ مکالمات تلفنی در خطوط جدید

ازتاریخ پانزدهم آبانماه دراین نقاط بهره‌برداری تلفنی آغازخواهد شد ونرخ‌مکالمه آنها باین‌شرح است.

ازاردبیل به‌خلخال	نرخ‌مکالمه برای سه‌دقیقه ۱۸ریال
ازاردبیل به‌سراب	نرخ مکالمه برای‌سه‌دقیقه ۱۸ریال
ازمشگین شهربه‌اردبیل	نرخ‌مکالمه برای سه‌دقیقه ۱۸ریال
ازمشگین‌شهر به‌خلخال	نرخ‌مکالمه برای سه‌دقیقه ۲۷ریال
ازمشگین‌شهر به‌سراب	نرخ‌مکالمه برای‌سه‌دقیقه ۲۷ریال
ازسبزوار به‌طبس	نرخ‌مکالمه برای‌سه‌دقیقه ۱۲ریال

فروشگاه بزرك تهران

سخنگوی وزارت کشور بخبرنگار ما گفت : مقدمات کار تشکیل فروشگاه بزرك خواربار در پایتخت فراهم شده است . این شرکت با سرمایه بیست میلیون ریال از طرف شهرداری به ثبت رسید و کار نقشه برداری ساختمان آن آغاز گردیده است .

این فروشگاه بزرك در زمین های کافه شهرداری تاسیس میگردد و کلیه نیازمندیهای مردم را برابر اصول بهداشت تهیه کرده و با بهای مناسب در اختیار همه قرار میدهد .

فروشگاه بزرك تهران انواع کالاهای مورد نیاز مردم را ازدست اول تهیه میکند ودر سردخانه های بزرگی که برابر آخرین اسلوب فنی ساخته میشود نگاهداری خواهد کرد .

سخنگوی مذکور سپس افزود پس‌از پایان کارهای نقشه کشی کار ساختمان فروشگاه بزرك خواربار تهران که بیك موسسه خارجی متخصص اینکار واگذار شده است آغاز خواهد شد .

خوانندگان اطلاع دارند که قبلا نیز در این روزنامه پیش بینی شده‌بود که ممکن‌است شهرداری تهران‌درحدودسهامی که‌درسرمایه شرکت بزرك‌خواربارشرکت‌دارداقدام‌باحداث‌فروشگاه‌نمایدتا اجرای‌تصمیم ایجاد فروشگاه براثرتاخیرسرمایه گزاری‌صنف‌خواربارفروش به‌تعویق‌نیفتد و تصور میشود که این فروشگاه بیست میلیون ریالی پس‌از تشکیل شرکت‌بزرك‌خواربار که‌باسرمایه سیصد میلیون ریال خواهد بود بعنوان سهم شهرداری بشرکت مزبور ملحق خواهد شد ..

تظاهرات فرهنگیان در آمل

عصر دیروز علیه رئیس دارائی آمل درخیابان شهرداری تظاهرات شدیدی رویداد که بامداخله پلیس خاتمه یافت .

این تظاهرات از طرف عده زیادی ازدبیران وآموزگاران و کارکنان فرهنك آمل بدنبال انتشار خبر سوءاستفاده وسندسازی وجعل لیست دراداره فرهنك که گفته میشود بوسیله رئیس دارائی بیکی از روزنامه‌ها داده شده است صورت گرفت فرهنگیان درحالیکه بطور دسته جمعی حرکت میکردند ناگهان‌باروسای دارائی وفرهنك که دریکی از مغازه‌ها سرگرم گفتگو بودند مواجه شدند .

رئیس فرهنك علت تظاهرات فرهنگیان راپرسید ووقتی از انتشار خبر مزبور آگاه شد سخت‌برآشفت ودراینموقع مشاجرات شدید لفظی بین روسای فرهنك ودارائی درگرفت وسرانجام رئیس دارائی را که احتمال میرفت علیه وی سوءقصدی بعمل آید بااتومبیل بمنزلش رسانیدند .ده نفراز نمایندگان فرهنگیان شب گذشته باآقای فرماندار تماس گرفتند ودرمورد انتشار خبر مذکور مذاکره واعتراض نمودند .قرار بود امروز دبیران وآموزگاران فرهنك آمل دست‌باعتصاب بزنند ولی باتوصیه فرماندار ورئیس فرهنك ازاجرای این تصمیم انصراف حاصل گردید .رئیس دارائی آمل انتشار این خبر را بنام خود تکذیب کرد ،واز وجود لیستهای جعلی اظهار بی‌اطلاعی نموده‌است . برای رسیدگی باین موضوع از صبح امروز جلسه‌ای باحضور رئیس فرهنك ورئیس دارائی دراطاق فرماندار تشکیل شده‌است .

آتش سوزی در بازار بابل

طبق گزارش خبرنگار مااز بابل ساعت دوبعداز نیمه شب گذشته یکی از مغازهای راسته‌بازار بابل بعلت نامعلومی دچار آتش‌سوزی شد وظرف مدت کوتاهی شعله‌های آتش به سه‌مغازه اطراف نیز سرایت کرد .

جریان از طرف پاسبان کشیك‌باطلاع شهرداری رسید ومامورین آتش‌نشانی بیدرنگ در محل واقعه حضور یافته ومشغول اطفاء حریق شدند .شعله‌های حریق تاارتفاع زیادی بالا میرفت وبیم آن‌میرفت که بازار بابل بکلی طعمه حریق گردد ولی خوشبختانه براثر کوشش مامورین آتش‌نشانی حریق خاموش گردید .

هنوز علت آتش سوزی معلوم نشده وخسارات وارده فوق‌العاده سنگین است .

اگر خراب نکنند، شهرداری خراب میکند..

بدنبال تصمیمات و تصویبنامه وزارت کشور در مورد خراب کردن‌کوره های آجر پزی داخل شهر تهران امروز خبرنگار ما کسب اطلاع کرد چون مهلت قانونی کوره های «هوفمان» واقع در شمال جاده فرح آباد تا آخر اسفند بپایان میرسد لذا شهرداری تهران پس از انقضای مدت کلیه کوره‌ها را خراب خواهد کرد .

بطوری که خبرنگار ما کسب اطلاع کرده است در شمال جاده فرح‌آباد فعلا در حدود ۳۶کوره‌هوفمان‌قراردارد.

چشمك‌زدن‌این‌مرد

بقیه از صفحه هیجدهم

چند دقیقه زیر گوشم گفت :«آسید میدانی که چرا پلك‌چشمت میپرد؟» من‌جواب دادم خیر رمال گفت : وقتی که بچه بودی مادرت ظرف آب داغی رابدست توداد و توآنرا پای‌درختی‌ریختی ودرنتیجه‌همزادت که‌پای درخت خوابیده‌بود سوخت‌و باین علت از ما بهتران تصمیم به آزار تو گرفتند و چشمت را باین روز انداختند .

رمال خوش اشتها

حسین قاسمی بدنبال اظهارات خود افزود : بالاخره چند دقیقه‌بعد درویش خدا حافظی کرد و ماراتنها گذاشت و بعداز آن من‌سید حسین دعانویس را برداشته باخود بخانه خود بردم و مدت یکهفته در منزل ازوی پذیرائی کردم سید حسین در منزل بجز جوجه کباب شده‌غذای دیگری نمیخورد و تا ظهر در رختخواب میخوابید و نزدیك غروب آفتاب به‌پشت بام منزل‌میرفت و اورادی میخواندو رمل‌میکشید تا اینکه اواخر هفته بمن گفت دیگر کار تمام است و تاچند روز دیگر چشمم خوب میشود و فقط باید یك دعای دیگر در امامزاده زید ابوالحسن ورامین بنویسدو چون نمیشود در امامزاده برای نوشتن دعا روی زمین بنشیند باید فرشی برای نشستن‌باوبدهم‌من هم‌قالیچه‌ای باو دادم و آسید حسین دعانویس برای نوشتن دعا به امامزاده زید ابوالحسن رفت ودیگر نه خودش برگشت و نه قالیچه را پس‌فرستاد تااینکه امروز اورا درخیابان‌مولوی دیده و باکمك پاسبان بکلانتری آوردم تا اولا از او بپرسید چشم من چرا خوب نشد و ثانیا قالیچه من بکجا رفت ؟

چشمك میزنم

شاکی پس‌از این اظهارات درباره علت بفکر افتادن معالجه چشم‌خود گفت پریدن چشم من تا بحال چند بار نزدیك بوده مرا بکشتن بدهد زیرا من برای خرید پوست بمناطق ایلاتی میروم و هنگامیکه مشغول معامله هستم فروشندگان بخیال آنکه من به همسر یا دختر آنها چشمك میزنم در صدد تنبیه من برمی‌آیند و حتی چندی قبل نزدیك بود اهالی یك قریه مرا بقتل برسانند و بهمین علت ازروی ناچاری برای معالجه چشم خوددست بدامان آسید حسین زده بودم .

سکته میکنی

دربازجوئی سید حسین اظهارات شاکی رابی کم‌و کاست‌تائید کرده گفت قالیچه را بفروش رسانده‌و پول آنرا نیز خرج کرده‌است ! ولی درباره معالجه چشم شاکی بهیچوجه‌مسئولیتی‌نداردزیراخودش هم بدعایش اعتقاد ندارد !

خبرنگار ما اضافه‌میکند: هنگامی که عکاس میخواست ازدعانویس عکس بگیرد سید حسین میگفت: اگر عکسم را درروزنامه چاپ کنی دعامیکنم همین امشب سکته کنی!

صبح امروز رمال همراه پرونده بدادسرا فرستاده شد .

بانسان‌ده‌میلیون‌سال

بقیه ازصفحه‌اول

سنك نارس پوشیده شده بود گچ گرفته وآماده حمل به سویس‌نمود تا در لابراتوار خود آنرا مورد آزمایش قرار داده وبا استفاده از دستگاهها ووسائل جدید وآزمایش های کاربن رادیواکتیو قدمت‌آنرا تعیین نموده وتحقیقات خودرا در باره آن از لحاظ طرز زندگی و شکل بشر ۱۰ میلیون سال پیش کامل نماید.

قرار بود که این مجسمه پس از انتقال به سویس مجددا به ایتالیا برگشت داده شود تا در موزه‌تلی آن کشوردرمعرض تماشا بگذارند ولی اخیرادکترهارزلر به رم‌برگشته وگفت متاسفانه دولت ایتالیا اجازه حمل این اسکلت را بخارج از کشور نداده است.

شکایت شهرداری

چون اخیرا یکی از افراد متنفذمقدار زیادی از اراضی اطراف چاه‌های قدیمی مجاور جاده کرج را بدون کوچکترین سند ومدرکی غصب کرده بود از طرف شهرداری تهران اقداماتی جهت جلوگیری از تصاحب زمینها صورت گرفته است .

این زمینها بالغ بر چندین هزار متر مربع میباشدوشهرداری به‌دادسرای تهران در این مورد شکایت کرده است

آیا اظهاریه شوروی برای لغو سفر وروشیلف بایران است؟

طبق گزارش خبرگزاری آسوشیتدپرس برخی ازمقامات رسمی آمریکائی درتفسیر اظهاریه دولت‌شوروی که‌اخیرا به‌دولت‌ایران‌تسلیم شده‌است اظهارعقیده مینمایند که‌چون امکان داشت وروشیلف صدر هیئت‌رئیسه شورایعالی اتحاد جماهیرشوروی درسفرخود بایران چندان مورد استقبال مردم‌قرارنگیرد دولت شوروی این‌موضوع رابهانه قرار داده وبرای آنکه موضوع رامنتفی نمایدمخصوصا دراظهاریه خوداین مطلب راگنجانیده که‌بعلت انعقاد قرارداد نظامی‌بین‌آمریکا وایران‌و اتخاذرویه‌جدید دولت ایران مسافرت کلمنت‌وروشیلف بایران دراوضاع واحوال کنونی بجابنظر نمیرسد.

ارتشبد هدایت فردا به ترکیه میرود

صبح فردا تیمسار ارتشبد هدایت رئیس ستاد بزرگ‌ارتشتاران جهت شرکت در کمیته نظامی پیمان بغداد باتفاق ناخدایکم شیبانی عازم آنکارا خواهند شد .

هیئت نمایندگی ایران مرکب از چهار نفراز افسران ارتش روز شنبه به ترکیه عزیمت کردند وفردا رئیس هیئت یعنی تیمسار ارتشبد هدایت بآنها ملحق خواهد شد.

آخرین جلسه کمیته نظامی پیمان بغداد درلندن تشکیل شد ودر آن موضوع پیشنهاد ایالات متحده امریکا مبنی برانعقاد قراردادهای دفاعی دوجانبه باهریك ازملل عضو پیمان بغداد مورد توجه قرار گرفت.

کنسولگری شوروی آتش گرفت

ساعت هشت ونیم صبح امروز کنسولگری شوروی واقع در کوچه مسعودسعد خیابان نادری بعلت نامعلومی دچار حریق شدبلافاصله مامورین آتش‌نشانی‌باوسائل مجهز بمحل رفته وبعداز یکساعت عمارت وساختمان سفارتخانه‌را که درحال اشتعال بودخاموش کردند .

هم‌چنین دیشب لحاف دوزی آقای سید محمد کازرونی واقع درخیابان شاهرضا وآبجوسازی شمس واقع درسه‌راه اکبرآباد سلسبیل آتش گرفت که فورا هردو حریق توسط مامورین آتش نشانی خاموش وازسرایتش بسایر جاها جلوگیری شددرحریق آبجوسازی شمس آقای نورائی معاون اداره آتش‌نشانی حضور داشت .

مهندسی بقتل رسید و۵نفرمجروح‌شدند

خبرنگار ما از کرج گزارش می‌دهد : مقارن ساعت ۹ بعداز ظهر شنبه یك اتومبیل سواری که عازم قزوین بود در چند کیلومتری جاده کرج ـ قزوین با کامیونی که در کنار جاده متوقف بود بشدت تصادف کرد .

شدت این تصادف بحدی بود که یکی از سرنشینان اتومبیل بنام‌آقای مهندس محمد علی منشور گرگانی کارمند بنگاه راه آهن بسختی آسیب‌دید و پس از چند ساعت در بیمارستان «کمال» کرج فوت نمود و پنج‌نفر دیگر نیز مجروح گردیدند .

مرحوم مهندس محمد علی منشور گرگانی ۴۱ ساله واز مهندسین‌مجرب راه آهن بود . فعلا راننده بازداشت است و قضیه از طرف دادسرای کرج تحت تعقیب می باشد .

حریقی که پس‌از ۶سال تکرار شد

بقیه ازصفحه ۱۸

این کارخانه چندان عادی بنظر نمیرسد واحتمال میرود که عمدا کارخانه آتش زده‌شده باشد و اینك مامورین کلانتری مشغول تحقیق در این باره میباشند .

موضوعی که جلب توجه میکرداین بود که همین کارخانه درشش‌سال پیش در چنین روزی آتش گرفته بود ودرآن موقع کارخانه بمالك دیگری تعلق داشت .

میزان خسارات وارده دراین‌حریق تاکنون بطور کامل تعیین نشده و بطور کلی میتوان گفت که کلیه ماشین آلات وچوبها و الوارهای موجود در کارخانه سوخته است.

اعزام بازرسان ثبت باصفهان

خبرنگارما صبح امروز از اداره ثبت کل کسب اطلاع کرد:

بدستور آقای فاضل سرجوئی مدیر کل ثبت چند تن از بازرسان ثبت کل جهت رسیدگی بامور ادارات ثبت اسناد واملاك اصفهان به آن شهرستان عزیمت کرده‌اند.

اعزام این بازرسان بدنبال‌شکایات اهالی اصفهان در موقع مسافرت هیئت دولت به آن ناحیه بوده‌است.

بازرسان مزبور پس از چند روز مطالعه گزارشی جهت مدیر کل ثبت ارسال خواهند داشت .

بازگشت وزیر بازرگانی بتاخیر افتاد .

نیمساعت بعداز ظهر فردا آقای نیساری‌وزیربازرگانی‌باتفاق‌همراهان بوسیله راه‌آهن از شوروی بتهران بازخواهد گشت .

وزیر بازرگانی قرار بود امروز بتهران وارد شود ولی ورود وی‌یك روز بتاخیر افتاد .

زلزله در مرزان آباد

خبرنگار مااز مرزان آبادگزارش میدهد. ساعت یك‌بعدازظهر دیروز زلزله نسبتا شدیدی در مرزان آباد روی داد که موجب وحشت و ترس اهالی گردید. خوشبختانه‌زلزله دیروز خسارتی وارد نکرد .

انتصاب جناب آقای محمد محمدی را که یکی‌از صاحبمنصبان لایق وتحصیلکرده وزارت دارائی می‌باشندبسمت معاونت‌اداره کل رسیدگی و تمرکز حسابها به‌جناب آقای وزیردارائی وجناب آقای طباطبائی تبریك عرض‌نموده موفقیت معظم‌له‌را درپیشرفت امور ازخداوند بزرك خواهانم.

آ ـ ۱۷۹۵۹ — راضی زاده

امشب ساعت ۹ بعدازظهر دوازدهمین فیلم فستیوال تهران در سینما نیاگارا

سرخ وسیاه رنگی فرانسوی

باشتراك: ژرارفیلیپ ـ دانیل‌داریو

وفرداشب سیزدهمین فیلم

نسل فاسد امریکائی

باشتراك: نانسی‌کلی ـ پاتی ماکرکرماك

چهاردهمین شب چهارشنبه ۱۴ آبان ساعت ۹ بعداز ظهر

جشن توزیع جوایز برندگان

موزیك هتل لوکولوس (شهرزاد) باشرکت ده نفر از هنرمندترین دوشیزگان اسپانیا طی مراسم باشکوهی برنامه‌های رقص ـ آواز ـ آکربات اجراء مینمایند. ضمنا خواننده معروف ویگن: آهنگهای درخواستی را برای شمامیخواند

بلیط را قبلا از دفتر سینه‌کلوب لاله‌زارنو کوچه یاسمی وگیشه سینما نیاگاراتهیه‌فرمائید.

بلیطها درشب جشن بدون شماره ـلباس آزاد .

آ ـ ۲۸۱۱۶

هیئت رئیسه شورای اصناف

شاهنشاه از تبریکات خالصانه آن‌هیئت و قاطبه اصناف واتحادیه های وابسته بشورای‌عالی اصناف بمناسبت میلادمسعود همایونی وهمچنین اقداماتی که بمنظور تثبیت و تعدیل نرخ‌در شرف انجام است اظهار خورسندی و رضایت فرمودند .

باابلاغ مسرت ورضامندی خاطر خطیر ملوکانه مزید توفیق شورای عالی اصناف و تمام افراد آنرا از خداوند مسئلت مینمایم .

آ ـ ۲۸۰۷۶ — وزیر دربارشاهنشاهی ـحسین‌علاء

تبریکات

ریاست شهربانی کل کشور

ازحسن‌انتخاب آنجناب‌درمورد انتصاب سرکارسرهنك پرتوریاست کلانتری ۱۳ کمال تشکر را مینمائیم

هیئت مدیره شرکت ساختمانی مسکن

عباسقلی قشقائی ـ مهندس حسن هاشمی ـ داود قهرمان

آ ـ ۱۸۵۲۷

بانوشهین ملکه سینما

موفقیت شما را درپیشرفت هنری بعالم سینما تبریك میگویم.

آ ـ ۱۵۱۹ — قزل ایاغ

آگهی فروش

شرکت ملی نفت ایران‌مقداری درحدود ۷۵تن‌لاستیك‌روئی اسقاط باری وشش دستگاه شاسی لیلاندهیپو ۹٫۸ بدون مخزن‌بارویکدستگاه هامبر سواری ویکدستگاه فورد وانت راکه درانبارهای این شرکت در کرمانشاه موجوداست ازطریق مزایده بفروش میرساند.

۱ـپیشنهادات باید روی‌برك‌های چاپی مخصوص که‌از طرف اداره بازرگانی وخریدتهران وامور اداری درکرمانشاه دراختیارعلاقه‌مندان قرار داده‌میشود تکمیل ودرپاکت سربسته باقید جمله‌مزایده تاتاریخ وقت اداری‌روز یکشنبه ۲۵آبان‌ماه ۱۳۳۷ درتهران‌وکرمانشاه‌بادارات فوق‌الذکر تسلیم شود.

پیشنهاددهندگان میتوانند قبل‌از تسلیم پیشنهادات خود اطلاعات لازمه رادرتهران یاکرمانشاه ازادارات مربوطه شرکت کسب‌نمایند و همچنین اجناس موردپیشنهاد رابازدید کنند.

۳ـشرکت درردویاقبول قسمتی ویاکلیه پیشنهادهای واصله مختار خواهدبود.

شرکت ملی‌نفت ایران

۱ـ۳ — آ ـ ۲۷۸۴۲

نرخ محصولات کارخانه شیرپاستوریزه

نظرباینکه بعضی عاملین فروش ویا عوامل‌دست دوم طبق گزارشات و شکایات واصله بدفتر کارخانه مبادرت بفروش محصولات کارخانه شیر پاستوریزه بیش ازنرخ مقرره نموده‌اند لذابه اطلاع عموم مصرف کنندگان میرساند که نرخ محصولات کارخانه بشرح زیر بوده و هیچیك از فروشندگان بهیچ عنوان حق فروش اضافه برنرخ مندرج ذیل را نخواهند داشت ودرصورت مشاهده خلاف خواهشمند است‌مراتب رابه تلفن ۲۹۰۳۴ باذکر نام و نشانی فروشنده ویابه صندوق پستی شماره ۱۵۸۸ کتبا ارسال نمائید .

شیر در بطری نیم لیتری	۹	ریال
شیردر بطری ربع لیتری	۵	«
ماست	۶	«
کره قالب صدگرمی	۱۸	«
بستنی در لیوان	۶	«
بستنی پاکت کوچك	۳	«

کارخانه شیر پاستوریزه تهران ـ وابسته بسازمان برنامه

۱ـ۳ — آ ـ ۲۷۸۴۶

تونیك

تونیك را همه دوست خواهند داشت

تونیك رشد کودکان را سریع میکند

آ ـ ۲۷۹۹۶ — (آگهی وگا)

مورد اطمینان همه
BAYER
آسپیرین بایر

سلام برغم

آ ـ ۲۸۰۵۰

اطلاعات

دوشنبه بیستم ربیع‌الآخر ۱۳۷۸ سوم نوامبر ۱۹۵۸

سال سی‌وسوم- شماره ۹۷۵۳

آخرین خبر تا ٤ بعدازظهر

خارجه

داخله

بازدید شاهنشاه از تاسیسات سدسفیدرود

شاهنشاه روزچهاردهم آبان ماه‌ازفعالیت‌های ساختمانی سدسفیدرود بازدید میفرمایند.

برای تشریف‌فرمائی شاهنشاه به‌محل سدفرودگاه موقتی‌درنزدیکی سداحداث‌شده است وقبل‌ازتشریف‌فرمائی شاهنشاه آقای ابتهاج‌مدیر عامل سازمان‌برنامه وچندتن دیگرازروسای سازمان برنامه وموسسه سازنده‌سد درمحل‌حضور خواهندداشت. شاهنشاه پس‌از بازدید سد بلافاصله به‌تهران مراجعت‌خواهند نمود.

پیام شاهنشاه برئیس انجمن روابط فرهنگی ایران‌وپاکستان

رادیو کراچی- آقای حسین علاء وزیردربار ایران پیام اعلیحضرت شاهنشاه ایران رابرئیس انجمن روابط فرهنگی پاکستان وایران فرستاده و مراتب خرسندی معظم‌له را ازاحساساتی که‌انجمن مزبور درموقع روز تولد اعلیحضرت ابراز داشته ابلاغ نموده‌اند طی‌پیام مزبور موفقیت انجمن درانجام وظایف خود خواسته شده است.

هیئت پارلمانی ایران در قونیه

آنکارا- هیئت پارلمانی ایران بریاست آقای سردار فاخر حکمت همراه رفیق کورالتان رئیس مجلس کبیرملی ترکیه وسفیرکبیر دولت شاهنشاهی ایران در آنکارا و گروهی از رجال ترکیه باهواپیما وارد قونیه شدند.

درفرودگاه استاندار و فرماندهان وافسران ارتش از هیئت استقبال کردند.

سپس هیئت پارلمانی ایران تاج گلی نثار آرامگاه مولانا جلال‌الدین رومی کردند.

سفیرکبیر جدید انگلیس فردا بتهران می‌آید

آقای «جفری هریسن» سفیر کبیر جدید انگلستان فردا وارد تهران میشود در فرودگاه آقای قریب رئیس کل‌تشریفات وزارت خارجه بنام دولت بایشان خیرمقدم خواهد گفت.

سفیر کبیر جدید انگلستان پس‌فردا با آقای حکمت وزیر خارجه ملاقات کرده و رونوشت استوارنامه خودرا تسلیم خواهد نمود و ظرف هفته‌آینده بحضور ملوکانه شرفیاب خواهد شد.

شرط پرداخت اعتبار بشرکت بزرك خواربار

امروز بانك ملی ایران اطلاع‌داد که‌معادل ۳۳درصد سرمایه‌پرداخت شده شرکت‌بزرك خواربار به‌آن شرکت اعتبار میدهد.

ولی این اعتبار فقط‌هنگامی دراختیار آن‌شرکت گذارده میشود که جریانات قانونی مربوط به ثبت آن‌بپایان رسیده باشد واگر شرکت‌در معاملات خود بابانك ملی خوش حسابی کند میتواند این اعتبار را سال بسال تمدید نماید.

تغییرات قیمت ارز تاآخر وقت امروز

بازار ارز جریان رضایت بخشی‌دارد. تغییرات مهمی که در قیمت‌های ارز تاآخر وقت امروز پیدا شده بشرح زیر است:

دلار اسکناس ۷۸٫۵ریال حواله ۷۸٫۲۵ریال پستی ۷۸ریال پوند نقد ۲۱۷ریال حواله پستی ۲۱۷٫۵ ریال حواله تلگرافی ۲۱۷٫۵ریال فرانك سویس تلگرافی۱۸٫۳۵ریال پستی ۱۸٫۳۰ریال فرانك فرانسه ۱۷۸ریال لیره‌ترك نقد ۵٫۸۰ریال حواله ۶٫۲۵ ریال مارك نقد۱۸٫۴۰ ریال‌حواله ۱۸٫۴۵ ریال

در جلسه فراکسیون پارلمانی حزب ملیون

ساعت ٤ بعدازظهر دیروز جلسه فراکسیون پارلمانی حزب ملیون در مجلس شورای ملی تشکیل شد و پیرامون تشکیل جلسات واقدامات لازم در مورد لوایح دولت مذاکرات مفصل بعمل آمد وقرار شد همه هفته روزهای سه‌شنبه ٤تا٦ بعدازظهر جلسات فراکسیون در مجلس شورای ملی تشکیل گردد.

کنفرانس بهداشتی برای زنان منحرف

امروز اطلاع حاصل شد طبق برنامه‌ای که‌ازطرف اداره مبارزه بابیماری های آمیزشی تنظیم گردیده است بمنظور جلوگیری ازاشاعه و سرایت بیماری های‌آمیزشی علاوه براینکه هرپانزده روزپنی‌سیلین مخصوصی بزنان منحرف تزریق میشود درابتدای هرماه یك کنفرانس بهداشتی باحضورکلیه زنان مزبوردر «قلعه شهرنو» تشکیل خواهد شد و پس‌از ایراد سخنرانیهای بهداشتی چند حلقه فیلم بهداشتی نمایش داده خواهد شد.

اظهارات مقامات سازمان برنامه

درباره کمك سازمان برنامه برای لوله‌کشی تهران بزرك

امروز یك مقام رسمی درسازمان برنامه بخبرنگارما گفت که‌سازمان برنامه مطابق مقررات معمول خود برای لوله کشی‌آب شهرهای‌حومه تهران بطور قطع کمك خواهدنمود واین کمك ازمحل مازاد اعتبارات شهر سازی سازمان برنامه بعداز کسر تعهدات سازمان برنامه در مورد شهرهای دیگرصورت خواهد گرفت.

خبرنگار ماضمن‌تحقیق درموضوع فوق گزارش میدهد که سازمان آب تهران برای‌تامین آب‌مشروب و لوله‌کشی تهران‌بزرك طرحی‌دارد و بموجب قرار قبلی سازمان‌برنامه بایستی مبلغی برای این لوله‌کشی کمك نماید.

شهرهای حومه تهران در داخل نقشه تهران بزرك قرار دارند و سازمان‌برنامه‌معتقداست اعتباراتی که‌برای تامین آب مشروب بشهر های حومه تهران‌پرداخت میشود باید طوری باشد که مغایر بانقشه لوله‌کشی سازمان آب تهران‌نبوده وموجب مصرف اعتبارات بیهوده‌و کار دوباره نشود زیرا اغلب این شهرها برای تامین آب مشروب ساکنین خود طرح های موقتی‌تهیه کرده‌اند.

سازمان برنامه فعلاهفت میلیاردو دویست میلیون ریال اعتبار برای شهرسازی مملکت تامین کرده آخرین کنفرانس‌عمرانی نمایندگان سازمان برنامه و وزارت کشورچند روز دیگر در شیرازتشکیل میشود و پس‌از پایان‌این کنفرانس سازمان برنامه میزان تعهدات خودرا در مورد شهرهای مختلف تعیین‌خواهد نمود و بدین ترتیب از باقی‌مانده اعتبار مزبور برای‌تامین آب‌مشروب شهرهای حومه تهران کمك خواهد کرد

عروس‌خانم، حالا چه وقت مجله خوندنه؟

نه این عروس‌خانم، بلکه ده‌هاهزارنفر ازمردم چنان منتظر اطلاعات هفتگی هستندکه بهیچ قیمت حاضر نیستند آنرا رهاکنند زیرا:

اطلاعات هفتگی

صبح همین جمعه در ٦٠ صفحه و۱۲ صفحه رنگی بدست شما میرسد

بیمه بازرگانان

شماره تلفن ۲۳۱۲۰-۲۴۷۴۵

پلاژ مجلل آبشار

درسواحل مصفای زاینده‌رود اصفهان بزودی افتتاح میشود ومردم‌اصفهان برای شب‌نشینیها وانعقاد مهمانیهای خود آسوده میشوند.

آ-۲۶۸۰۶ (۱)

وضع هوا

پیش بینی هوای ایران تا ظهر فردا طبق گزارش اداره پیش بینی هواشناسی مهرآباد بدینقرار است.

هوای نواحی خوزستان کردستان آذربایجان ابری توام بارگبار و رعد وبرق هوای سواحل بحر خزرقسمتی ابری هوای‌تهران صاف توام بالکه‌های ابر که مقدار آن بتدریج بیشتر میشود .هوای سایر نقاط صاف توام بالکه های ابر خواهد بود.

گرمترین نقاطیکه ایستگاه هوا شناسی دارند در روز گذشته شهر های آبادان وبوشهر باحداکثر ۳۱ درجه وسردترین نقاط شهر تربت حیدریه با حداقل ۳ درجه زیر صفر بوده است.

حداکثر درجه حرارت هوای تهران ۱٦ وحداقل آن ٥ درجه سانتی گراد بالای صفر بوده است.

حقوق کارمندان راه‌آهن تعدیل میشود

راه آهن دولتی مشغول اقداماتی است که بتواند حقوق کارمندان خود را از اول سال ۳۸ تعدیل نماید و همچنین پرسشنامه هائی در بین کارکنان راه آهن توزیع شده که در صورتی که در تهران خانه نداشته و مایل‌بخرید خانه باشنداقدام لازم بعمل آید

قاتل را بزندان بردند

درشماره‌های گذشته باستحضار خوانندگان محترم رسید که یکی از مامورین جنگلبانی گیلان بنام«محمود فقیه‌زاده» آقای عزیزالله بامداد راکه‌از بازرگانان رشت بود باسرنیزه بسختی مجروح کرد بطوریکه مضروب ساعتی بعددربیمارسان جان سپرد وقاتل بلافاصله ازطرف مامورین انتظامی دستگیر شد وتحقیقات ازوی آغاز گردید:

قاتل در تحقیقات اولیه بجرم خویش اعتراف نمود ولی‌ازذکر علل ارتکاب باین جرم خودداری نمود.

خبرنگارما دررشت صبح امروز گزارش داد که تحقیقات ازقاتل بوسیله آقای احمدزاده بازپرس همچنان ادامه دارد و قاتل درجلسات بازجوئی دیروز وامروز اعترافات مهمی نموده وجهاتی راکه باعث این عمل او گشته شرح داده است ولی‌اعترافات وی تاکنون از طرف مقامات بازپرس فاش نشده است.

عکس بالا بعدازظهر دیروز هنگامیکه قاتل ازکلانتری به‌زندان منتقل‌میشد بوسیله خبرنگار عکاس اطلاعات دررشت گرفته شده است.

دستگاهی که حس ششم را ثبت میکند

بااستفاده از حس ششم میتوان بین فواصل دور رابطه برقرار کرد

نیویورك -رویتر -کمپانی وستینك‌هاوس از دستگاه تله‌پاتی (خواندن افکار دیگران) و حس ششم برای برقراری ارتباط میان فواصل دوردست استفاده خواهد کرد. طبق گزارش مدیر تحقیقات کمپانی وستینك هاوس این کمپانی در حال حاضر مشغول تکمیل ماشینی است که میتواند علائم حس ششم را ثبت کند.

اعتراض باعلامیه بالفور در سوریه

دمشق - خبرگزاری فرانسه - دانشجویان دانشکده های سوریه بعد از ظهر دیروز بعنوان اعتراض به اعلامیه بالفور دست باعتصاب زدند.

بامداد دیروز نیز استادان دانشگاهها و دبیران مدارس متوسطه درسر کلاس‌درس پیرامون‌این‌اعلامیه که‌چهل‌ویکسال‌پیش‌امضاءشده و باعث شد که یك میلیون‌نفر از مساکن خود آواره شوند سخنرانی های مفصل ایراد کرده و نقشی را که جمال عبدالناصر در بالابردن حیثیت اعراب در جهان ایفا کرده خاطرنشان ساختند.

روز جمعه دومین ماه امریکا بکره ماه پرتاب می‌شود

نیویورك- آسوشیتدپرس- روزنامه نیویورك تایمز درشماره امروز خود مینویسد، که‌دانشمندان آمریکائی امیدوارند ازماه پیشتاز آینده آمریکا پیامی ازیك قاره بقاره دیگر بفرستند مسئولین برنامه پیشتاز اظهارداشته‌اند که‌اولین ماه پیشتاز که چندی پیش بوسیله آمریکا پرتاب شد نشان میدهد که‌میتوان از سفینه‌های فضائی برای ایجاد ارتباط میان قاره‌ها استفاده کرد. نیویورك تایمز میافزاید که ماه مصنوعی پیشتاز ممکن است جمعه آینده پرتاب شود ودرآن هنگام کوشش خواهد شد که پیامی بوسیله آن فرستاده شود.

مسافرت قاچاق بامریکا

لندن -خبرگزاری فرانسه -روزنامه «سندی یکتوریال»در شماره‌دیروز خود نوشته است که کارکنان دوکشتی بزرك مسافر بری انگلیسی یعنی «گوئین مری» و«گوئین الیزابت» یك آژانس «جهانگردی سری» بازکرده وباگرفتن ده لیره عده‌ای را بطور قاچاق به نیویورك برده ودر بازگشت باخود به‌انگلستان عودت میدارند.

روزنامه سندی پکتوریال در پایان می‌نویسد که مقامات آمریکائی از این مسئله بسیار ناراحت شده وبیم آن دارند که عده‌ای ازجاسوسان‌شوروی باین وسیله وارد آمریکا شوند.

تقسیم مناطق نفوذ شوروی ومصر در خاورمیانه

روزنامه هرالدتریبون در آخرین شماره خود مینویسد که‌وام شوروی به مصر برای ساختمان سد آسوان بدون عوض بوده است .زیرا در مقابل صد میلیون دلار وام شوروی مصر موافقت کرده است که عراق وشیخ نشینهای خلیج فارس جزء منطقه نفوذ شوروی قرار گیرد ودوطرف مناطق نفوذ خودرا در خاورمیانه تقسیم کرده‌اند.

اصل این مقاله در صفحه ٦فردا چاپ خواهد شد.

شهرستانها

تحصن صیادان در تلگرافخانه آستارا

آخر وقت امروز خبرنگار ما از آستارا گزارش داد که متجاوز ازسیصد نفر از ماهیگیران آستارا در تلگرافخانه این شهر متحصن شده اند واز شرکت شیلات که مانع از ادامه کار آنها شده است شکایت دارند.

صیادان تاکنون شکایت خود را به اطلاع عده ای از مقامات صلاحیت‌دار رسانیده و تقاضا کرده اند که ترتیبی اتخاذ شود تا آنها بتوانند بکارخویش ادامه دهند.

در زدوخورد زارعین یکنفر بقتل رسید

آخر وقت امروز خبرنگار ما از اهواز اطلاع داد که در قریه «کابدیر» واقع در ۸۵ کیلومتری اهواز بر اثر اختلافات ملکی زدوخوردی بین زارعین در گرفت و یکنفر بنام «سلیش» فرزند عباس ۳٦ساله در اثر ضربات وارده فوت نمود.

از طرف بازپرس شعبه ۲ دادسرای اهواز پنج نفر از مسببین نزاع بازداشت شدند.

توضیحات ابتهاج در جلسه خصوصی سنا

صبح امروز جلسه خصوصی مجلس سنا بریاست آقای صدرالاشراف تشکیل شد در این جلسه آقای ابتهاج درباره وضع مالی سازمان برنامه توضیحات مفصلی داده واظهار داشت که برای انجام عملیاتی‌که شروع‌شده است و برای تمام دوره هفت ساله بالغ بر بیست میلیارد ریال کسر داریم زیرامبالغی که در چهار سال قبل پیش‌بینی شده بود در عمل معلوم شدکه کافی نیست آقای ابتهاج پس از توضیح مفصل درباره طرحهای‌عمرانی‌مختلف سازمان برنامه بسئوالات آقایان دکتر صدیق - جمال امامی - دکتر خانلری پاسخ داد.

جلسه مقارن ظهر با اظهار قدردانی از زحمات ایشان خاتمه یافت‌وقرار شد دوشنبه اول هر ماه این جلسات تشکیل یابد.

سوکمیسیون دادگستری مجلس‌برای رسیدگی به‌پیشنهادهای مربوط بلایحه منع کارمندان ووکلا در معاملات دولتی

امروز دومین جلسه کمیسیون دادگستری مجلس شورایملی‌بریاست آقای فخر طباطبائی وباحضور آقایان دکتر اقبال نخست وزیر ودکتر کاسمی وزیر مشاور تشکیل شد. پس از مذاکرات مفصل چون پیشنهاد هائی رسیده بود قرار شد سوکمیسیونی مرکب از آقایان فخر طباطبائی- طباطبائی قمی -عمیدی نوری-صدرزاده‌ودکتر دادفر تشکیل‌گرددوبه‌پیشنهادات رسیدگی کرده ونتیجه رابکمیسیون اطلاع دهد.

آقای فخر طباطبائی در این باره اظهار داشت پیشنهادها بیشتر مربوط باصلاحات عبارتی بود که‌ابهامی در لایحه باقی نماند والا درکلیات لایحه همه متفق‌القول بودند.

معاون سازمان بازرسی شاهنشاهی

صبح امروز تیمسار سپهبد یزدان پناه‌رئیس سازمان بازرسی‌شاهنشاهی درکاخ مرمر بحضور شاهنشاه شرفیاب شد وتیمسار سپهبد علی اصغرنقدی رابسمت معاونت سازمان بازرسی شاهنشاهی معرفی کرد.

تاکنون بیش ازصدوچهل هزار نفر تحت تاثیر این فیلم بزرك قرار گرفته‌اند

اول فصل سینمائی امسال‌متعلق‌باین فیلم شد

سینماهای دنیا - دیانا افتخار نمایش این فیلم بزرك را دارند

فیلمی که ارزش چند باردیدن دارد

فیلم پرارزش

وقتیکه لك لك ها پرواز میکنند

بزبان فارسی

برندهٔ جایزه نخل طلا

از فستیوال بزرگ سینمائی

کان ۱۹۵۸

محصول شوروی

تاتیانا - ساموئیلوا برنده جایزه هنرمندترین ستاره جهان ۱۹۵۷

مدل موشکی!

طراحان و سازندگان مد طبق‌مقتضیات زمان مد های تازه خود را با آخرین اکتشافات علمی تطبیق میدهند. این لباس را یك طراح آمریکائی تهیه کرده واسم آنرا هم «مدل موشکی» گذاشته است.

کوکا کولا

بنوشید

DRINK

Coca-Cola

۱-۲۰ آ-۲۳۰۲۲

تهران مصور

مجله محبوب شما

صبح جمعه