اطلاعات

سال سی‌وهفتم ـ یکشنبه چهارم آذرماه ۱۳۴۱
شماره ۱۰۹۵۸
تکشماره ۳ ریال

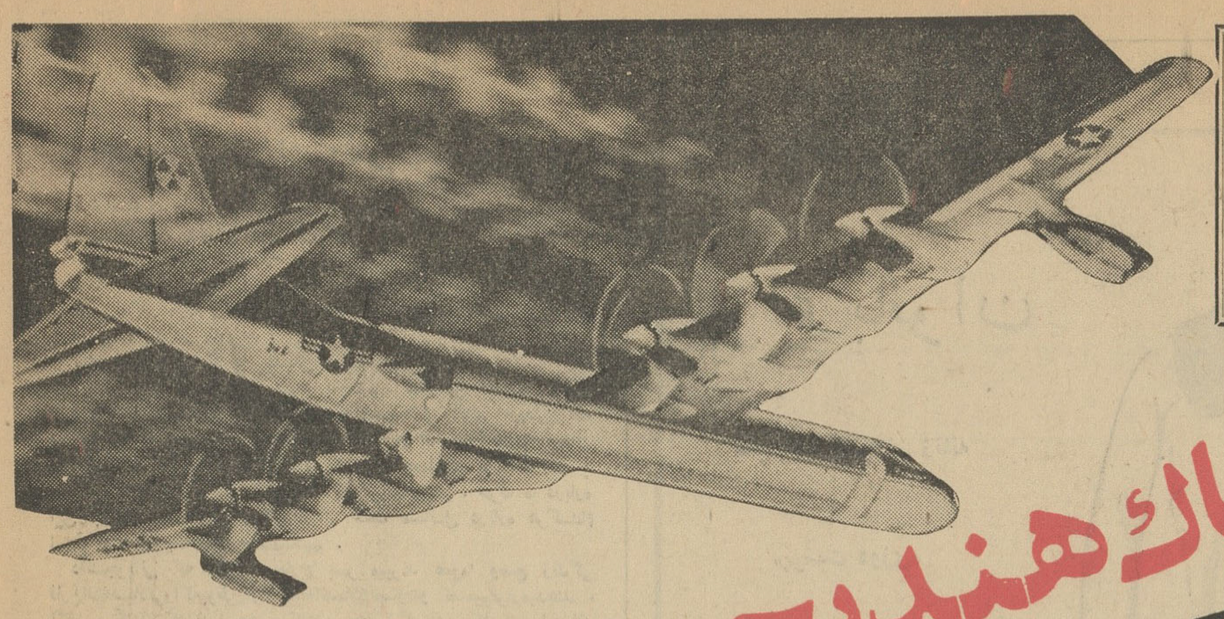

دولت چین کمونیست شب گذشته اعلام داشت:

هواپیمای امریکا از خاک هند بچین تجاوز کرد

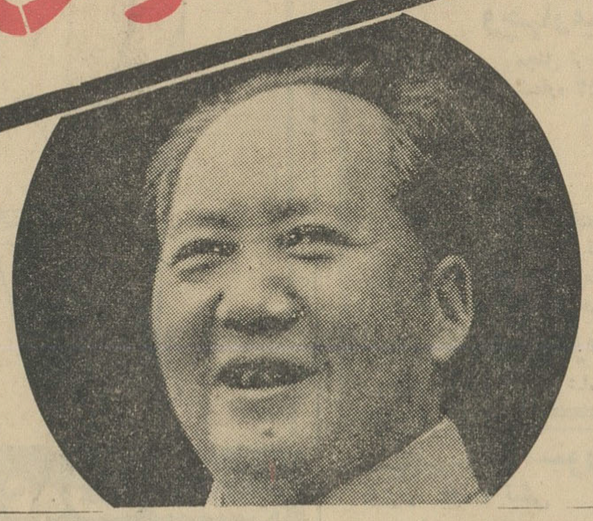

● مائوتسه تونگ
● رئیس ستاد ارتش انگلیس و فرمانده نیروی ضربتی امریکا از جبهه «آسام» دیدن میکنند
● ۶۰۰ نفر از اتباع انگلیس از «آسام» گریخته و بدهلی نو پناهنده شدند

● چین کمونیست طی یادداشت شدیداللحنی به رفتار دولت هند به اتباع چینی اعتراض کرد

● سفیر هند پیامی از جانب نهرو تسلیم خروشچف کرد
درصفحه ۳

وزیر دادگستری امروز دریک مصاحبه بخبرنگاران گفت:

در دادگستری خبرهائی هست

که شما اطلاع ندارید و مبارزه بافساد هم ادامه دارد

● مذاکرات من درواشنگتن رضایتبخش بود ومن تحت تاثیر رابرت کندی وزیر دادگستری امریکا قرار گرفتم
● قرار شد طرحهای اجرائی برنامه سوم ازطرف دولت ایران برای مطالعه بانک بین‌المللی ارسال شود
● پروژه ۲۴ میلیون دلاری تاسیسات بندر عباس در بانک بین المللی تصویب شده است

صبح امروز آقای دکتر خوشبین وزیر دادگستری که برای انجام ـ مذاکراتی با مقامات بانک بین المللی بواشنگتن مسافرت کرده بود مطالبی پیرامون مذاکرات و نتایج مسافرت خود باین شرح در اختیار خبرنگاران گذاشت:

بطوریکه آقایان استحضار دارند مسافرت اینجاب بکشور امریکا و واشنگتن برای مذاکره با مقامات بانک بین المللی در اطراف مسائل مورد نظر طرفین راجع به اجرای برنامه سوم ومخصوصا مسائل حقوقی مربوط به آن بود.

توافق نظر

پس از ورود به واشنگتن چون آقای «بلاک» رئیس بانک بخارج از امریکا مسافرت کرده بودند با آقای «تاپ» معاون و قائم مقام ایشان ملاقات کردم پس از آن با مدیر بانک

بقیه درصفحه هفدهم ستون پنجم

در کوهستانهای صعب العبور فیروز آباد

رئیس ایل بهلولی در تجسس قاتلین مهندس عابدی باژاندارمری همکاری میکند

● مسیح بهلولی به تمام دخمه‌ها وغارها و تنگ‌های کوهستانها آشنائی کامل دارد
● دیروز بخبرنگاران اجازه داده شد که از دستگاه دروغ سنج دیدن کنند
● اهالی کوهستانها ازترس راهزنان حاضر نیستند رد پای متهمین را افشا کنند
● یك دسته ژاندارم سوار از جهرم بکمك ژاندارمری فیروز آباد فرستاده شد

● راهزنان در کوههای صعب‌العبور مانند روباه مخفی می شوند ومانندآهو میگریزند
● شخصی بنام اسفندیار که در زندان فیروز آباد بسر میبرد ممکن‌است‌قاتل حقیقی مهندس عابدی باشد
● در زدوخوردی که دوروز پیش میان‌چندتن‌ازسارقین و ژاندارمها در گرفت‌یکی از راهزنان کشته شد

بقیه درصفحه هفدهم ستون اول

چندتن از مردان کوهستانها آماده راهنمائی ژاندارمها برای جستجوی قاتلین‌شدند، درعکس مقابل کدخداعلی اسمعیلی یکی از راهنمایان باتفاق خبرنگار اطلاعات دیده میشود.

خبرنگاران ما با تفاق فرماندهان ژاندارمری از عملیات تجسسی ژاندارم ها در کوهستانها دیدن کردند. در عکس بالا ژاندارمها در داخل سنگر دیده میشوند.

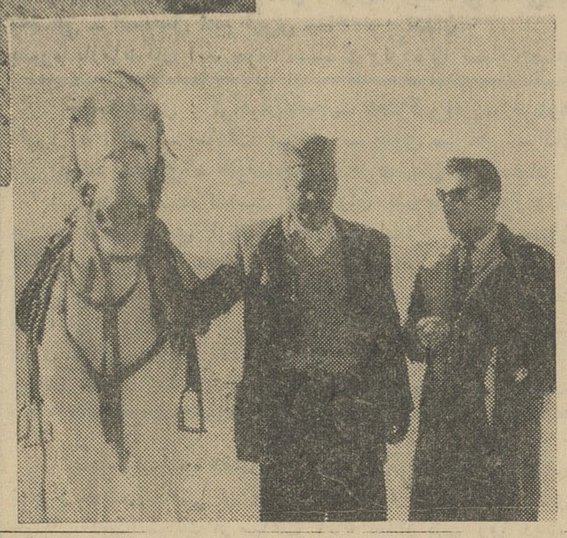

باتشکیل کمیسیون امنیت اجتماعی درآمل گفته شد:

مالك بزرك آمل تبعید میشود

دونفر ازطرفداران مالك بازداشت‌شده دستگیر شدند

● کشاورزی که باگلوله مجروح شد در بیمارستان بستری است
● در ده آزادمون یك تفنك شکاری و مقداری گلوله کشف شد

صبح امروز خبرنگار ما در آمل تعقیب گزارش دیروز خود درباره‌واقعهٔ قریه (آزادمون)و بازداشت مالك قریه مزبور تلفنی اطلاع داد: آقای محمود مهدوی مالك قریه آزادمون که‌باتهام ایجاد اخلال‌درراه‌اجرای قانون‌اصلاحات ارضی وتیراندازی بطرف کشاورزان دستگیرشده‌است همچنان‌درژاندارمری شهرستان آمل بازداشت می‌باشد واز امروز ملاقات باوی زیرنظر مامورین انتظامی آزادشده است. دیروز آقای ستوان یکم مافی فرماندهٔژاندارمری آمل برای تحقیق دراطراف واقعهٔقریه آزادمون بقریه مزبور عزیمت کرد و ضمن تحقیقاتی که‌بعمل‌آمد ٤عددپوکه فشنك ٥تیرشکاری ازنوع پران در نزدیکی خانه مالك کشف‌شد. تفنك شکاری وپوکه های فشنك فعلا در ژاندارمری آمل ضبط‌است‌و کشاورزی که روز واقعه براثر اصابت گلوله مجروح شده‌است دربهداری آمل‌تحت معالجه می‌باشد.

کمیسیون امنیت اجتماعی

خبرنگار مادر گزارش خود اضافه میکند قرار بوددیروز کمیسیون‌امنیت

بقیه درصفحه‌آخر ستون پنجم

مناسبات شرق وغرب در ملاقات مکمیلان ـ دوگل مطرح می‌شود

سران غرب‌قبل‌ازتشکیل کنفرانس سران شرق‌و غرب بوسیله تماس با یکدیگر خودرا برای‌رفع اختلاف بین المللی‌آماده مینمایند درصفحه۳

مذاکرات نفت

باشرکت نماینده ایران درریاض آغازشد

● فرمول اوپك در خصوص نحوه تعیین قیمت نفت‌خام در اولین جلسه کنفرانس مطرح شده است
● بعلت حضور نماینده کویت، نماینده عراق در کنفرانس حضور نداردولی تصمیمات کنفرانس‌راتایید میکند
● ناظران نفتی جهان‌مذاکرات ریاض را بااهمیت خاصی تلقی کرده و تعقیب‌میکنند
● کشورهای عضو اوپك بزرگترین صادر کننده‌نفت جهان محسوب میشوند

دمشق ـ آسوشیتد پرس ـ ۲۵ نوامبر ـ روز گذشته‌پنجمین کنفرانس سازمان کشور های صادر کننده‌نفت اوپك در ریاض پایتخت عربستان سعودی تشکیل شد تا بار دیگر درخواست کشور های عضو این سازمان را برای افزایش بهای‌نفت خام و افزایش سهم این کشور هارا در عواید نفتی که در حال حاضر از کمپانی ها دریافت میدارندتجدید کند.

بقیه درصفحه هفدهم ستون‌سوم

روغن نباتی
جهان

وزیرکار بنمایندگان کارگران کرج گفت:

ایجاد کنفدراسیون کارگری

مورد توجه و پشتیبانی وزارت کار است

دیروز نمایندگان اتحادیه های کارگری شهرستان کرج با وزیر کار و خدمات اجتماعی ملاقات کردند. دراین ملاقات آقای خسروانی‌وزیر کار و خدمات اجتماعی به نمایندگان اتحادیه های کارگری شهرستان کرج گفت

بقیه درصفحه نوزدهم‌ستون سوم

وزارت بهداری اعلام کرد:

فلج اطفال دراهواز شیوع یافته است

● گروههای بهداشتی از طرف وزارت بهداری به اهواز عزیمت کردند
● نوع ویروس این‌بیماری تاکنون شناخته نشده‌است

بقیه درصفحه آخر ستون ششم

آتش‌سوزی میناب

اداره فرهنك ونیمی ازیك محله را مبدل بخاکستر کرد

● حریق میناب جنوب پس از شش ساعت خاموش شد وبیش از یك میلیون ریال خسارت ببار آورد
● کلیه‌اسنادواوراق‌بایگانی فرهنك سوخت و بسیاری از مردم بی خانمان‌شدند
● حریق زدگان میناب در انتظار کمك هستند

در شماره گذشته اطلاع داده شد که بر اثر وقوع حریق مدهشی در محله «پشت رودخانه» میناب جنوب قسمت عمده‌ای از این محله درمیان شعله های آتش‌سوخت و اداره‌فرهنگ میناب و تعدادی‌از خانه های‌حصیری تبدیل بخاکستر گردید خبر نگار ما

بقیه درصفحه نوزدهم ستون سوم

شاداب
آبگیری صدقه صدخالص تلفن ۵۱۰۴۱

اعضای شورایعالی شهرتهران معتقدندکه:

شرکت واحدبادوریال ضرر نمیکند

● شرکت واحدبدون‌سرمایه اولیه کافی تاسیس شده
● گرفتاری مالی شرکت واحد مربوط به پرداخت تعهدات سنگین گذشته است
● این شرکت بایدبصورت یك شرکت تجاری در آید و ٤۹ درصد سهام‌آن‌بمردم واگذار گردد

آخرین قسمت گزارش اعضای شورایعالی‌شهرتهران که شامل نظرات وپیشنهادات هیئت رسیدگی بامورشرکت واحد است در صفحه ۱۳درج شده است.

جریان گشایش کارخانه برق یزد

را در صفحه ۱۶ مطالعه فرمائید

انواع
چای جهان
دارجیلینگ ۳۵۳ کلیدنشان ۱۵۱
کره‌نشان ترازونشان ۲۵۲ دوکره دوترازو فانوس‌نشان

شیرازه
شاهکار نویسنده فقید جواد فاضل
منتشرشد ازتمام فروشندگان مطبوعات
درتهران و شهرستانها به بهای ۲۵ ریال تهیه‌فرمائید

۱۲۵۰۰
از ۲۵۰۰ ریال تا ۱۲۵۰۰ریال وببالا.... این‌قیمت‌های‌میزهای مختلف فلزی‌ریالکواست. ریالکوبرای هرنوع‌کار و هرنوع سلیقه میزمیسازد. نمایشگاه میدان‌کاخ. آ ـ ۲۵۶۳۲

چه عالی! ـ چه خوش طرح!
فاستونی
اسپرتی
پتو
محصولات:
پشمبافی جهان

مبل ناهارخوری
شرکت زندگی نو فیشه آباد شماره ۲۱

شرکت ایران متال
بوذرجمهری اول پاساژ ساختمان ایران متال
تلفن ۳۱۴۱۹ ـ ۲۴۷۳۰
فروشندهٔ آهن آلات ساختمانی وصنعتی بارزانترین قیمت

قابل توجه
اطباء محترم
بهای مدرول (کورتیکوستروئید کارخانه‌های معظم آپجان) تقلیل یافت
قیمت برای مصرف کننده هرقرص ۸ ریال

جریان روز

حساب در کار نیست !

قراراست امروز از مسئله «کار» صحبت کنیم ، یعنی فصل اساسی مبحثی که این چندروز دنبال کرده‌ایم .

جوانانیکه اقامت درخارجه رابمراجعت ترجیح‌میدهند اقوی‌دلیلشان اینستکه درمملکت کار نیست وبعقیده ایشان عقل سلیم اجازه‌نمیدهد انسان زندگی مرفه وکار مناسب ودرآمد مکفی را بگذارد وبرگردد بوطن پیاده وبیکار راه‌برود .

سعدیاحب وطن گرچه حدیثی استشریف
نتوان مرد بسختی که من اینجا زادم

درباره ایندسته از ایرانیهاکه باتصمیم‌جازم‌و قاطع ازوطن‌بریده ویکسره دل‌به اقامت در خارج‌نهاده‌اند ماچیزی نداریم بگوئیم .میماند جوانانی که تحصیلات خودراتمام کرده و بمملکت برگشته‌اند، یا سرگرم تحصیلند و هنوز نگفته‌اند که‌مابرنمیگردیم . حرف ما درباره این جماعت است وبرای احتراز از خلط مسائل درباره هرکدام ازین دودسته جداگانه بحث‌میکنیم .

دانشجویانی که هنوز درخارج بسر میبرند عموما وضع زندگی فارغ‌التحصیلانی‌راکه بوطن‌باز گشته‌اندملاک‌قضاوت‌و تصمیم‌قرارمیدهند . نگاه میکنند که‌اینها چه میکنند، چه میگویند، کاره‌ای شده‌اند یابیکار میگردند ،راضی‌اند یاناراضی وازبرگشتن بمملکت‌ناامیدیانه؟ وعجب اینکه‌میان جوانان از فرنگ‌برگشته همه‌نوع آدم‌هست : اعم ازراضی وناراضی ، باکار یابیکار ونادم ازمراجعت یابعکس !

البته این معقول نیست که دانشجو ببیند رفیقش وقتی بمملکت بازگشت چکاره‌شد و سرنوشت خودرا روی این تجربه تنظیم کند ولی وقتی که نظم وقاعده‌ای برامور حاکم نبود و انسان اصولی‌دراجتماع سراغ نکرد که بهوای آن اصول نسبت بزندگی وآتیه‌خود فکر کند وطرح بریزد ناچار متوسل به‌شانس و قرعه‌وبخت‌آزمائی میشود. در دنیا تنها مانیستیم که‌درخارج دانشجو داریم ولی‌شاید تنها ماباشیم که نمیتوانیم بدانشجو تضمین‌بدهیم وقتی بوطنش بازگشت کاری‌متناسب استعداد و تحصیلاتش بانتظار اوست زیرا تنها ماهستیم که‌نظارتی برامور تحصیلی فرزندان خود نداریم . ارزمیدهیم ،خرج‌میکنیم ، سازمانهای عریض وطویل داریم که‌ظاهرا هم‌اسم وهم‌وظیفه‌شان‌سرپرستی است ،اماکیست‌که سرپرستی کندو کجاست‌آن‌دانشجوئی که‌سرپرستی شده‌باشد .

کشور همسایه‌ما هندوستان نیز مثل مادر آمریکاو اروپا محصل دارد ،اما جای این دانشجویان ومحل‌کارشان پیش ازآنکه تحصیلشان تمام‌شود مشخص ومعین شده است چون هند ودیگر کشورهای‌دورو نزدیک مایبش ازآنکه دانشجو بخارج اعزام‌دارند حساب میکنند در کدام‌رشته و کدام نقطه احتیاج بمتخصص دارد، اینستکه میان تعداد دانشجو و رشته‌هائی که این دانشجویان انتخاب میکنند بامیزان احتیاج مملکت همواره موازنه‌ای برقراراست ،هندوقتی می‌بیندبه مانیکوریست ودکوراتور نیازمند نیست اجازه‌نمیدهد فرزندانش پول ووقت خودراهدر کنند و درآمریکا واروپا درس مانیکورزدن یادکور ساختن بیاموزند .

ما الان‌نزدیک به‌پانزده هزار دانشجو درخارج داریم .اینها هررشته‌ای انتخاب کرده‌اند روی سلیقه‌و هوس وحساب شخصی‌بوده‌است . یکوقتی درایران سه‌نفر آرشیتکت‌بود، کاریک مملکت بین‌این سه‌نفر تقسیم‌میشد وبهمین نسبت درآمد خیره‌کننده داشتند. هرکس‌نگاه بزندگی این‌سه‌نفر میکردحسرت میخورد و تصورمیکرد اگرفرزندش آرشیتکت شود بقدر آنها پول‌درمی‌آورد و زندگی مجلل بهم میزند . نتیجه این‌شد که‌خیل خیل‌جوانان مابدنبال این‌رشته رفتندوازدانشگاه های داخل‌وخارج سیل‌آرشیتکت بداخل مملکت روانه‌شد امروز همه اینها وحتی آن سه نفر اولی مگس میپرانند و چشمشان‌بپاشنه درسفید میشود تایکی دربگشاید وسلام کند !

هکذا طبیب ، هکذاجراح،هکذا مهندس نفت‌و معدن .آخر حساب خوب چیزیست ،مگریک شهر ظرفیت چندهزار طبیب امراض زنانه وچندصد آرشیتکت دارد ؟ فرض که مردم چنین حسابی نگه نداشتند دولت چرا مراقب نیست. پس‌این‌ادارات سرپرستی چکاره‌اند .اینها باآن عرض‌و طول‌تشکیلات نشسته‌اند بولتن چاپ‌کنندیا امور تحصیلی محصلین‌را تنظیم کنند .مادر برابراین جوانها مسئول‌هستیم .اینطور نیست که آنها رابگذاریم آستین سرخود هررشته‌ای دلشان‌خواست انتخاب کنند و بعداز سالها زحمت در آنرشته دیپلم بگیرندولی وقتی بمملکت برگشتند نه تعهد داشته‌باشیم دیپلم آنها برسمیت بشناسیم ونه خودرا ملزم بدانیم‌که‌برای آنهافکر کاربکنیم . این جوانها سرمایه اصیل مملکت هستند، جای آنها راماشین نمیگیرد ،که‌هروقت محتاج بودیم ازخارج واردکنیم وهروقت نخواستیم اوراق کنیم وبحال خودرها سازیم .

گذشته‌ازین، جواب ده‌نفر ، صدنفر ،پانصد نفر تحصیلکرده بیکار رامیتوان دادو همچنین میتوان عنداللزوم باین‌عده جوابی نداد. امابانده پانزده هزار جون تحصیلکرده شوخی‌نمیشودکرد، چون‌شوخی بردار نیست . این خطری است که اگر امروز چاره‌آن نکنید فردا چاره از دست همه‌خارج میشود .

بازهم دراین‌زمینه گفتگو میکنیم .

برای اطلاع دوستان و بیماران محترم
مطب دندانپزشکی دکتر حکیمی
درباغ صبا مقابل درب باغ ملك افتتاح شد. پذیرائی
٤ تا ۸ بعدازظهر. ۱ـ۳ آ ـ ۱٦۲۰۱

زبان آلمانی

نام نویسی برای شرکت‌در کلاس عمومی‌فشرده‌هفته‌ای ۱۰ ساعت ادامه دارد تدریس درکلاس مزبور **روزچهارشنبه هفتم آذرماه شروع و ۵ روز در هفته ازساعت٦تا۸بعدازظهر** می‌باشد .
سازمان فرهنگی معتضدی ـ خیابان لاله‌زار ـ کوچه رفاهی **تلفن ۳۰۳۲۳۸**
مهندس معتضدی

مبانی جامعه‌شناسی

تالیف : دکتر علی اکبر ترابی
منتشر شد . بها : ۱۵۰ ریال
مرکز انتشار : شرکت نسبی اقبال . خیابان شاه‌آباد

در آگهی‌ترحیم مربوط‌بخانواده‌یاحقی دیروزنام آقای‌امیر سیادت وخانواده سیادت ازقلم افتاده بودکه بدینوسیله تصحیح میشود.

برای بانوان

عالیترین پالتوهای زنانه
«پوست دوزی»
دوخت آلمانی
از ۳۹۰۰ تا ٦٤۰۰ ریال
جنرال مد کوچه برلن

شمارا بمشاهده ومقایسه دعوت میکنیم

دکتر یحیی شهردار ـ متخصص جهاز هضم
از بیماران محترم متمنی است که برای مراجعه به مطب ۲٤ ساعت قبل طرف صبح توسط تلفن ۳۷۰۳۵ وقت بگیرند.
خیابان باغ سپهسالار شماره ۱۵٤

دکتر جناب زاده
دارای کواهینامه‌ازدانشکده طب فرانسه درمان‌بیماریهای مجاری ـ ادرار ـ سوزاك نازه وکهنه ورم پرستات و تقویت قوای تناسلی‌خیابان‌منوچهری مقابل کوچه ژاندارك صبح و عصر.

واکسیناسیون پاستور
دروازه دولت نبش
روزولت ـ شاهرضا
جلوگیری قطعی از بیماریهای
فلج کودکان
دیفتری، کزاز،سیاه‌سرفه،آبله،حصبه
عصرها ـ تلفن ۷۵٦۵۲۷
معاینه کودکان مجانی است

بمنظور رفاهیت مشتریان محترم وارباب رجوع‌ازلحاظ پارکینك
ایروانی خیاط
ازلاله‌زار بخیابان شمیران بالاتر ازسه‌راه تخت جمشید انتقال‌یافت
آ ـ ۲٤۹٤٤ ۳ ـ ٤

محصولات شرکت آبمعدنی ایران
تماما از مواد اولیه صددرصد طبیعی وایرانی‌ساخته میشود
دوغ.سیترون آبلیموی خالص.شربت پرتقال .آبمعدنی فرآوردهای بهداشتی ما ضامن سلامتی شما وخانواده‌شما است. همیشه محصولات طبیعی وایرانی شرکت آبمعدنی ایران را بنوشید.
شماره جدید تلفن شرکت ۷۵۷۷۷۷
آ ـ ۲۵۲۲۰ ۱ ـ ۳

امکان توسعهٔ روز افزون کار کتاب ومطبوعات دلیل رشد فکری و فرهنگی ملت ما و حاصل‌علاقهٔ هوشیارانه هموطنان ما به دانستن و فهمیدن روز افزون است و از این لحاظ خوشوقتیم که عموم دوستداران کتاب و مطالعه را با خبر میسازیم :
مؤسسه چاپ و انتشارات امیرکبیر
سومین فروشگاه کتاب موسسه‌امیرکبیر
در اول خیابان فردوسی ـ مقابل خیابان‌شهرداری
وچهارمین فروشگاه کتاب‌موسسه‌امیرکبیر
مجلل ترین کتابفروشی ایران در مجلل‌ترین ساختمان تهران
در شماره ٤۲ و ٤۳ داخل ساختمان پلاسکو ـ در خیابان اسلامبول
افتتاح شد
علاوه بر انتشارات اختصاصی امیرکبیر اهالی‌محترم تهران همواره بهترین کتابها و تازه‌ترین کتابها از انتشارات عموم ناشران کتاب را در فروشگاه های مجهز موسسه امیرکبیر بدست می‌آورند . و توجه خاص هموطنان عزیز به موسسه امیر کبیر است که این سازمان عظیم مطبوعاتی را پیوسته در تکمیل خدمات فرهنگی خود کوشاتر میسازد و در نشر کتابهای خوب موفق میدارد .
موسسه چاپ وانتشارات امیر کبیر
ناصرخسرو (۱۳۰) شاه آباد (۲۷۲) فردوسی (مقابل شهرداری) اسلامبول ساختمان پلاسکو

ندای حق

دراین هفته بعللی منتشر نمیشود

مجالس ترحیم و یاد بود

بمناسبت فوت جوان ناکام **سید جلال‌الدین غروی** فرزند آقای سیدنورالدین غروی مجلس ختمی از ساعت دوونیم تا چهارونیم بعداز ظهر روز دوشنبه پنجم آذر ماه مطابق ۲۸ جمادی‌الثانی درمسجد آشتیانیها خیابان شهباز ایستگاه ناصری منعقد است

الاحقر احمدالحسینی‌الشهرستانی ـ نجفی‌الموسوی الشهرستانی

خانواده : **غروی ـ شهرستانی ـ جمالی ـ موسوی ـ نجفی ـ نوری ـ حق‌نیا ـ بوشهری ـ ترابی ـ فرقانی ـ زمانیان ـ ضرغامی ـ رفعانی**

فوت جانگداز جوان ناکام **سیدجلال‌الدین** فرزند آقای سیدنورالدین غروی را باطلاع میرسانند مجلس ختم مردانه آن عزیز روز دوشنبه ۵ر۹ر۴۱ از ساعت دونیم الی چهارو نیم بعداز ظهر درمسجد آشتیانی‌ها خیابان شهباز برقرار است و ختم زنانه عصر همانروز درمنزل شخصی واقع در چهارصد دستگاه خانه ۴۰۳ میباشد

شب هفتم آنمرحوم روزچهارشنبه ۷ر۹ر۴۱ از ساعت دوونیم تا چهارونیم بعداز ظهر درامامزاده عبداله برگزار می شود

درگذشت ناگهانی فقید ناکام موجب کمال تاسف‌است وما این مصیبت را بخانواده‌های محترم غروی و جمالی و سایر خانواده‌هائیکه دراین حادثه عزادار شده‌اند بخصوص به پدر داغدیده آنمرحوم آقای غروی تسلیت میگوئیم

چون عصر روز دوشنبه پنجم آذرماه جاری مراسم شب هفت مرحوم **حاج محمد حسن طائفی** برسر مزار آن شادروان درصحن مطهر حضرت معصومه قم علیهاسلام برگزارمیشود بدینوسیله باطلاع فامیل و دوستان میرساند که باتشریف فرمائی‌خود برسرمزار روح‌پرفتوح آنمرحوم‌را شادفرمائید

خانواده‌های : طائفی ـ حاج محمد سلطانی ـ غفاری

خانواده‌های : دولتشاهی ـ هرمزد ـ آذرپی ـ شادکام گوهریان ـ مستوفی‌الممالکی ـ نورکیهانی ـ بوذرجمهری ـ ایروانی ـ بهزادی ـ جهرودی

باطلاع عموم اقوام و دوستان و آشنایان میرسانند که بمناسبت لیله هفتم مرحوم **محمد حسن دولتشاهی** مجلس یادبودی درتاریخ سه‌شنبه‌ششم آذرماه جاری ازساعت۲ونیم الی ۵ بعداز ظهر درسرمزار آنمرحوم واقع درامامزاده‌عبدالله آرامگاه خانوادگی منعقد میباشد

برای اطفال یتیم

چکی بمبلغ یکهزار و دویست ریال بابت هزینه ختم مرحوم **یحیی‌زاده شبستری** بروزنامه اطلاعات رسیده که به پرورشگاه اطفال یتیم فرستاده شود ختم زنانه در منزل شخصی آقای رضا نامق روزپنجشنبه برگزار میشود .

بدینوسیله درگذشت ناگهانی **بانو ترزا هفسپیان** را باطلاع فامیل و دوستان میرساند مراسم تشییع جنازه آن مرحومه ساعت ۲ بعداز ظهر روز دوشنبه ۵ آذرماه جاری از نمازخانه انجیلی واقع درخیابان قوام‌السلطنه بگورستان دولاب انجام و مجلس تذکری درساعت ٦ بعدازظهر همان روز درمنزل شخصی آنمرحومه واقع درخیابان شاهرضا کوچه فتوحی ـ کوچه آراسته شماره ۱۹ برگزار خواهدشد

سورن هفسپیان ـ شهین هفسپیان ـ نوشین‌هفسپیان سیلوا هفسپیان

هوالباقی

باکمال تاسف درگذشت مرحومه **بانو ربابه حیدرزاده** همسر ومتعلقه آقای‌حاجی محمدعلی حیدرزاده ومادرعزیزمان را (درتبریز) باطلاع خویشان و دوستان رسانده مجلس ترحیم و تذکر آنمرحومه روز دوشنبه پنجم آذرماه ازساعت ۹ تا ۱۱صبح درمسجد مجد تشکیل خواهد شد ختم زنانه درعصرهمان روز ازساعت۳ تا ٦ بعدازظهر درمنزل‌حیدرزاده خیابان فروردین کوچه خوشبختی برگزار میشود .

اردشیر حیدرزاده ـ احمد حیدرزاده ـ محمود حیدرزاده دکتر بهمن حیدرزاده ـ هادی‌اشتری ـ دیلمقانی ـ علی‌اصغر ناصحی ـ اسمعیل امیرخیری ـ احمد برادران

بعموم بازماندگان آنمرحومه مصیبت وارده را تسلیت‌میدهیم

خانواده‌های : **گرامیان‌مقدم ـ جعفرتهرانی ـ فردوم ـ اکبرزاده احقر ـ سادات تهرانی ـ نقوی ـ ثقفی ـ قائمی طهرانی ـ جعفری ـ خونساری ـ خردمندان ـ باسواد**

بانهایت‌تاسف‌درگذشت شادروان **بانوبتول‌اکبرزاده‌احقر** همسر آقای مهدی گرامیان‌مقدم را باطلاع کلیه دوستان و آشنایان میرساند مجلس ترحیم روز دوشنبه پنجم آذرماه جاری از ساعت ۳ الی ۵ بعداز ظهر درمسجد ارك و ختم زنانه همانروز بعداز ظهر درمنزل شخصی واقع در دزاشیب شمیران کوچه پارس منعقد است

بعموم بازماندگان آنمرحومه مصیبت وارده را تسلیت‌میدهیم

هوالباقی

بمناسبت‌شب هفت مغفوره مبروره **بانو گلاب بهجت** در شیراز مجلس ختمی در مسجد سنگی واقع‌در خیابان ری ـ خیابان ادیب‌الممالك از ساعت ۳تا۵ بعداز ظهر روز دوشنبه پنجم آذرماه برقرار خواهدبود با شرکت خود روح آنمرحومه راشاد فرمایند ضمنا مجلس ختم زنانه در همانروز درخیابان ادیب‌الممالك کوچه بَهجت کاشی ۱۱ برقرار خواهد بود .

خانواده‌های بهجت ـ اعتماد ـ متقی ـ بهزادی ـ معزی ـ مهران ـ صاحب جمع اتابکی ـ بلده‌ای ـ شهریاری ـ قطب ـ روشن ـ اشرف زاده ـ خسروجاه ـ محسنی.

تسلیت

درگذشت اسف‌انگیز مرحوم **عبدالرحمن گله‌داری** را بخاندان محترم گله‌داری بخصوص دوست و همکار ارجمند آقای عبداله گله‌داری تسلیت میگوئیم

غلامحسین صالحیار ـ منصور تاراجی ـ حسن پویان ـ علی مؤید بهارلو

سرورگرامی جناب آقای دکتر محمود حسابی

از ضایعه اسفناك فوت بدر بزرگوارتان بی‌نهایت متاثر مصیبت وارده را صمیمانه تسلیت عرض مینمائیم

لادن‌گران‌پیشه ـ ناصرگران پیشه

مصیبت وارده به خانواده‌های محترم قره‌گوزلو و تاژ بویژه بدوست عزیزمان سرکار سرهنك مهندس عباس تاژ وبانو تسلیت میگوئیم . **سرتیپ مهندس قربانی و بانو**

درگذشت جناب آقای عباس فرهودی حسابی (حاج معزالسلطنه) را بفامیل محترم حسابی بخصوص جناب‌آقای مهندس فرهودی حسابی تسلیت عرض مینمائیم **احمد ابری**

آقای عبدالله گله‌داری

درگذشت اسف انگیز پدرتان را تسلیت میگوئیم .
آ ـ ۲۵۷۱٦ **جوانشیر ـ محمد غفاری**

سیاسگزاری

خانواده های **احمدی کاشانی ـ حریری ـ عجمی کاشانی ـ شریعت احمدی ـ طباطبائی ـ پروین ـ شهیدی ـ ایمانی ـ تهامی ـ قریشی ـ لطفی ـ شاکری ـ جاویدتجریشی ـ نراقی ـ متقی ـ تبریزی ـ روانبخت ـ اخباری ـ پژوهش ـ حائری ـ مقصودلو** از کلیه آقایان علمای اعلام و رجال و شخصیت هاو اصناف محترم و دوستان ارجمند که‌در ضایعه رحلت‌حضرت آیت‌الله آقای‌سید فاضل‌احمدی کاشانی‌چه‌باشرکت درمراسم تشییع و مجلس ترحیم وچه‌با نامه‌و تلگراف ابراز همدردی فرموده‌اند بدینوسیله سپاسگزاری مینمایند و چنانچه براثر تالمات روحی موفق بعرض تشکر حضوری نشوند امیدعفو دارند .

بدینوسیله از کلیه بستگان ـ دوستان و آشنایان‌که بمناسبت مرك جانگداز فرزند ناکامم **فریدون محمودی** در مراسم تشییع و شب هفت‌اظهار همدردی فرموده‌اندصمیمانه سپاسگزاری کرده و ضمن آرزوی بقای عمر فرد فرد آنان از ااینکه بعلت تالم‌روحی ممکن است در عرض تشکرحضوری تاخیری روی دهد عذرخواهی مینمایم .

علی جان محمودی طالقانی

ازکلیه ذوات محترمی که در فوت والده کتبا و تلگرافا ازطهران و شهرستانها اظهار تسلیت نموده یا درمجالس تذکر حضور یافته‌اند بدینوسیله ابراز تشکر مینمایند

دکتر عنایت‌اله توصیف ـ احسان‌اله توصیف

ازکلیه سروران گرام و خویشاوندان و دوستان‌محترمیکه درمصیبت وحادثه جانگداز درگذشت سرورگرام شادروان عباس عموزاده بزرك خاندان ما در حمل جنازه بحضرت معصومه سلام‌الله‌علیها و مجالس ترحیم تهران و بابل و همچنین مراسم شب‌هفت درصحن مطهر شرکت فرموده و یابوسیله تلگراف اینجانبان را تسلی بخشیده‌اند صمیمانه تشکر نموده وبقای عمر و عزت همگی را از درگاه خداوند متعال مسئلت داریم چنانچه بعلت تالمات روحی درشرفیابی و عرض تشکر تاخیری رخ دهد امیدواریم اینجانبان را عفو فرمایند .

ابراهیم مهدوی ـ حسن‌عموزاده ـ سیدحسین طاهری ـ سید ابوالقاسم طاهری ـ صمد راشدی ـ نوروزپور نوروز ـ سیروس علامه‌زاده ـ آذرخش ـ باقری ـ علی‌راشدی

بقیه آگهیهای ترحیم وتسلیت درصفحه ۱۷

چین کمونیست شب گذشته اخطار کرد:

هواپیمای امریکا از خاك هند بچین تجاوز کرد

● رئیس ستاد ارتش انگلیس و فرمانده نیروهای ضربتی امریکا از جبهه جنك در آسام بازدید میکنند

● ٦٠٠ نفر از اتباع انگلیسی از ایالت آسام کریخته و وارد دهلی نو شدند

توکیو ـ آسوشیتد پرس ـ رویتر ـ یونایتد پرس ـ ٢٤ نوامبر ـ دولت چین کمونیست دیشب خبر داد که روز جمعه گذشته یك هواپیمای امریکائی مدت ۴۵ دقیقه بر فراز خاك چین پرواز کرده است . این هواپیما از خاك هند بر فراز خاك چین پرواز کرده ودولت چین کمونیست اکیدا به این پرواز تهدیدآمیز دولت امریکا اخطار نموده است .

● ژنرال پیداشد

ژنرال پاتانیا رئیس ستاد ارتش هند که روز چهار شنبه گذشته در معبر کوهستانی سی‌پاس تقریبا بوسیله نیرو های چین کمونیست زندانی شده بود روز گذشته با سه سرباز زخمی ارتش هند بوسیله یك هلی کوپتر وارد تزپور گردید . رئیس ستاد ارتش هند هنگامی که در سی پاس اقامت داشت ناگهان مورد محاصره نیرو های چین کمونیست قرار گرفته بود اما آنها ازدستگیر کردن وی خود داری کرده بودند ژنرال پاتانیا برای آنکه بدست نیرو های چین کمونیست نیفتد در کوهستان های آن جا متواری شده بود ، اما بالاخره دیروز اورا به وسیله یکی از هلی کوپتر هائی که در اطراف سی پاس پرواز های اکتشافی بعمل آورده‌اند پیدا کردند .

● فرماندهان در جبهه

ژنرال «ریچارد هول» رئیس ستاد ارتش انگلیس امروز و یا فردا به دشت آسام پرواز خواهد کرد تا به جبهه جنك ارتش هند با چین کمونیست سرکشی کند . دراین سفر ژنرال آدامس فرمانده نیرو های زمینی امریکا نیز همراه وی خواهد بود.

ژنرال هول روز پنجشنبه گذشته در راس یك هیئت انگلیسی برای مذاکره در باره احتیاجات تسلیحاتی وارد دهلی نو شده است .

● مذاکرات سیاسیون

روز گذشته دونکان ساندیس وزیر روابط کمون ولث در کابینه نگلیس با آورل هریمن معاون وزارت خارجه امریکا در باره اوضاع هند مذاکره و مشورت کردند . هریمن نیز روز ٥ شنبه گذشته در راس یك هیئت امریکائی وارد دهلی نو شده است . معاون وزارت روابط کمون ولث که از اعضای هیئت نمایندگی کشورش در مسافرت به هند می باشد ، امروز به آسام خواهد رفت و با بازرگانان انگلیسی که در تجارت چای فعالیت می کنند ومنافع زیادی در دشت آسام دارند مذاکره خواهد نمود . هریمن روز گذشته با نهرو نخست وزیر و چوان وزیر دفاع جدید هند نیز مذاکرات مفصلی به عمل آورد .

● فرار انگلیسها

روز گذشته قریب ششصد نفر از چایکاران انگلیسی که روز جمعه گذشته از آسام فرار کرده‌اند وارد دهلی شدند . قرارا ست زنان و بچه‌های چای کاران انگلیسی یادر دهلی نو بمانند و یا به انگلستان برگردند. درآسام روی هم رفته ۱۵۰۰ چای کار انگلیسی زندگی می کنند که رویهمرفته ۱۳۰ باغ چای در دست دارند .

● مذاکره باخروشچف

سفیر هند در شوروی دیشب با خروشچف ملاقات کرد و درباره جنك های مرزی چین وهند مذاکره نمود . دراین مذاکرات گرومیکو وزیرخارجه شوروی نیز شرکت داشت .

محافل غربی مسکو اظهارداشته‌اند که ظاهرا دولت هند مایل است یك باردیگر از شوروی اطمینان بگیرد که میك های جنگی ۲۱ شوروی طبق وعده‌ای که از طرف این دولت داده شده به هند تحویل خواهد گردید . این ملاقات طبق درخواست سفیر هند صورت گرفته است . گفته میشود که جواهر لعل نهرو نخست‌وزیر هند بار دیگر پیامی برای خروشچف فرستاده است اما مضمون آن هنوز فاش نشده است .

● تایید شد

خبرگزاری چین جدید دیشب گزارش داد که کمیته کنگره خلق چین روز گذشته درجلسه همگانی خود گزارش چوئن‌لای نخست‌وزیر چین کمونیست را در باره تحولات روابط این کشور باهند باتفاق آراء تائید کرده است .

در جلسه کمیته کنگره خلق چین که بریاست چوته رئیس کمیته مذکور تشکیل شده بود سفیران و کنسول های چین کمونیست دربسیاری از کشور های خارجی نیز که اخیرا به پکن احضار شده‌اند حضور داشتند .

● اعتراض کرد

دولت چین کمونیست روز گذشته یادداشتی بدولت هند تسلیم کرد و ضمن آن شدیدا به بدرفتاری دولت هند با اتباع چین مقیم هندوستان اعتراض کرد . دولت‌چین در یاد داشت خود گفته است که باوجود خوشرفتاری چین با اتباع هندی و حتی اسیران‌جنگی آن کشور معذلك دولت برای ارضاء تمایلات محافل کینه جوئی که دشمن چین و هند هستند ، عده زیادی از چینی های مقیم هند را باز داشت کرده و یا از کسب و کار آنها جلوگیری‌بعمل آورده است .

● توضیح خواست

سخنگوی وزارت‌خارجه هند دیشب‌به‌خبرنگاران اظهارداشت که‌دولت هند از چین کمونیست خواسته است در باره پیشنهاد آتش بس یکجانبه خود توضیح دهد .

از روز پنجشنبه گذشته ، بدنبال پیشنهاد یکجانبه آتش بس از طرف چین کمونیست جنگ های مرزی چین و هند متوقف شده است . دولت‌چین کمونیست اعلام کرده استکه نیرو های این کشور از تاریخ اول‌دسامبر به بیست کیلومتری پشت خطی که اکنون در کنترل دارند عقب نشینی خواهندکرد، و به این ترتیب به خطی باز خواهندگشت که‌درنوامبر ۱۹۵۹ در دست داشتند .

بااجرای این پیشنهاد تقریبا تمام اراضی وسیعی که ازتاریخ ۱۰ اکتبر گذشته ، یعنی تاریخ شروع جنگ های مرزی اخیر از اراضی هند در مرز های شمال شرقی این کشور بدست چین کمونیست افتاده بود بار دیگر بدست نیرو های هند خواهد افتاد . اما در لاداخ و شمال کشمیر قسمت مهمی از اراضی مورد ادعای هند در دست‌نیرو های چین کمونیست خواهد ماند .

● آینده نهرو

روزنامه نیویورك‌هرالدتریبون در شماره امروز خود نوشته است‌چین کمونیست‌باپیشنهادآتش‌بس‌یکجانبه خود آینده سیاسی جواهر لعل‌نهرو نخست‌وزیر هند را دچار خطر کرده است . به‌عقیده هرالدتریبون نهرو اکنون در وضعی قرار گرفته‌است که عدم قبول پیشنهاد آتش بس چین کمونیست برای وی فوق‌العاده دشوار است درحالیکه اگر آن‌را قبول کند در واقع زیربار شرایطی رفته است که برای‌هند مغبون کننده است و قسمت مهمی از اراضی‌هند را در دست چین کمونیست‌خواهد گذاشت . روزنامه آمریکائی خاطر نشان میکند که تعلل نهرو ازدادن جواب به پیشنهادچین کمونیست در واقع بیان کننده همین معمای بزرگی است که در مقابل او قرار گرفته‌است . هرالدتریبون درپایان پیش بینی کرده‌است که باتوجه‌به بنیه نظامی ضعیف هند احتمال‌زیادی وجود دارد که دولت هند به نحوی پیشنهاد آتش بس چین کمونیست را قبول کند .

«فضل‌القادر چودهری» وزیر فرهنك پاکستان دیشب دررم اظهارداشت که جنك های مرزی چین‌و هند غیرواقعی است ودولت هند تنهابرای مسلح کردن ارتش خود برضد پاکستان ودریافت کمك های تسلیحاتی از غرب این‌جنك را براه انداخته است .

چودهری که‌اخیراچندهفته ازکشور های اروپائی دیدن کرده دیشب ازراه رم‌به پاکستان بازگشت ودرفرودگاه رم به‌خبرنگاران گفت دولت پاکستان از ابتدا اطمینان داشته‌است که‌جنك های مرزی‌چین‌وهند تنهایك بازی‌است وهند بدون شك‌اسلحه‌ای را که بدین وسیله ازآمریکا دریافت میکندروزی برضد استقلال پاکستان مورد استفاده قرارخواهد داد .

● اولین قدم

محافل هندی دیشب اظهار داشتند که‌دولت‌نهرو نخست‌وزیر هند با در خواست توضیح درباره پیشنهاد چین ـ کمونیست درواقع اولین قدم را برای قبول این‌پیشنهاد برداشته است . محافل غربی تادیروز در دهلی‌نو پیش‌بینی میکردند که نهرو پیشنهاد چین کمونیست‌را بدون آنکه‌رؤیت کند رد خواهد کرد. اماناظران غربی پیش‌بینی کرده‌اند که‌قبول پیشنهاد چین کمونیست بلکه ازلحاظ‌سیاسی نیزشکست بزرگی برای دولت نهرو خواهد بود .

● کمیسیون آشتی

درجلسه امروز مجلس ملی‌الجزایر عده‌ای از نمایندگان پیشنهاد کردند یك کمیسیون آشتی به‌پکن ودهلی جدید رفته و ضمنا مقدمات تشکیل دومین کنفرانس باندونك را فراهم سازند .

مسئله کشمیر

روزنامه نیویورك تایمز ضمن نفسیری د رباره جنگ های مرزی چین و هند نوشته است :

پیروزی سیاسی که دولت هند میتواند در روز های کنونی بدست آورد حل اختلافات این کشور با پاکستان در باره کشمیر است .

نیویورك تایمز نوشته است اکنون دیگر جای تردید نیست که ارتش‌هند بدون همکاری صمیمانه پاکستان‌قادر به‌ایستادگی در برابر چین کمونیست نخواهد بود . باوجود خطر بزرگی که از جانب چین کمونیست هند را تهدید میکند معذلك ارتش هندبطور عمده هنوز بر ضد پاکستان آرایش یافته است و در همین حال دشت بزرگ و حاصل خیز آسام در معرض خطر قریب الوقوع نیروی چین کمونیست قرار دارد .

روزنامه متنفذ امریکائی سپس از زمامداران پاکستان نیز انتقاد کرده و نوشته است آن ها در روز های اخیر کاملا بر عکس آنچه که باید فکر میکردند فکر کردند . آن ها از این حقیقت غافل شدند که عضویت پاکستان در اتحادیه های نظامی با شرکت غرب بر ضد چین کمونیست است و بر ضد هند نیست . معذلك دولت هند میتوانست از فرصتی که جنگ های مرزی چین و هند پیش آورده بود پاکستان را بصورت متحد استوار تری برای جهان آزاد درآورد: در حالیکه‌روش غیر واقع بینانه‌دولت هند به دور شدن پاکستان از غرب کمك کرده است .

تقاضای آزادی

روز گذشته دولت چین کمونیست همچنین از دولت هند درخواست کرد که تمام اتباع چین را که درمدت جنگ های مرزی دو کشور در هند بار داشت شده اند آزاد کند .

دولت چین کمونیست علیه توقیف و ضبط اموال عده زیادی از اتباع چین مقیم هند شدیدا به دولت‌اخیر اعتراض کرده است .

کلودیا کاردیناله

از صبح سه شنبه در مولن روژها

دختری باچمدان

مکمیلان و دوگل ملاقات میکنند

● دراین ملاقات مناسبات شرق وغرب وامکان‌تشکیل کنفرانس سران مطرح‌می‌شود

لندن ـ ٢٤ نوامبر ـ خبرگزاری فرانسه ـ امروز اعلام شد هارولد مك میلان نخست وزیر انگلستان بزودی با ژنرال دوگل رئیس جمهوری فرانسه ملاقات و مذاکره خواهد کرد .

این ملاقات در یکی از اقامتگاه های رئیس جمهوری فرانسه در نزدیکی پاریس صورت خواهد گرفت .

قرار است طی‌یکی دو رور آینده اعلامیه مشترکی در این مورد در پاریس و لندن منتشر گردد .

آخرین دیدار ژنرال دوگل‌ومك میلان روز های دوم و سوم ژوئن گذشته در پاریس انجام شد

منابع موثق خاطر نشان می سازند نخست‌وزیرانگلستان کمی‌پس ازملاقات باپرزیدنت کندی‌به‌پاریس آمده و با ژنرال دوگل مذاکره خواهد کرد .

● مناسبات شرق وغرب

در وزارت امور خارجه انگلستان گفته میشود مذاکرات دوگل و مك‌میلان پیرامون مناسبات شرق و غرب و ورود انگلستان به بازار مشترك اروپائی خواهد بود .

مك میلان و لرد هیوم وزیر امور خارجه انگلستان اخیرا چندین بار اعلام داشتند چنانچه بحران کوبا بنحو رضایت بخشی ـ حل و فصل شود میدان مذاکره با شوروی را میتوان بسط داد ، تا سر انجام قرارداد منع آزمایش های‌اتمی ، که پیش درآمد خلع سلاح عمومی و کامل است بامضاء برسد .

● کنفرانس سران

بطور یقین مك میلان و ژنرال دوگل مسئله تشکیل کنفرانس سران را مورد مطالعه قرارمیدهند. این‌کنفرانس بشرطی‌تشکیل‌خواهد شد که نماینده شوروی در ژنوحسن نیت از خود نشان دهد.

در لندن احساس می شود که خروشچف نخست وزیر شوروی آرزومند تشکیل کنفرانس سران است .

● پس از عید میلاد

از طرف دیگر هنوز مسئله‌امکان سفر نیکیتا خروشچف به‌نیویورك و شرکت در جلسات مجمع عمومی سازمان ملل متحد منتفی نگردیده است ، زیرا بدین ترتیب‌خروشچف موفق خواهد شد با پرزیدنت کندی مذاکراتی بعمل آورد .

شب گذشته منابع‌موثق‌واشنگتن تائید کردند که‌سفر هارولدمك‌میلان به واشنگتن پس از عید میلادمسیح صورت خواهد گرفت از این جهت تصور نمیرود که سفر احتمالی خروشچف بامریکا همزمان با مسافرت مك‌میلان بامریکا صورت پذیرد .

● پیشنهاد نکرومه

پرزیدنت نکرومه رئیس جمهور غنا دیروز به هیئت نمایندگی این کشور در سازمان ملل دستور داد که برای تصویب پیشنهاد دوگانه این کشور برای پایان دادن به اختلافات چین وهند در سازمان اصرار کند .

بموجب پیشنهاد نکرومه باید :

١ـ کشورهای گروه آسیائی و آفریقائی سازمان ملل بدون فوت وقت یك هیئت نمایندگی از طرف خود به دهلی نو ویکن بفرستندو درباره‌آتش بسی‌که برای هردو کشور قابل قبول باشد با مقامات‌دهلی نو ویکن مذاکره نمایند .

٢ـ یك هیئت صلح از طرف‌کشور های بیطرف عضو سازمان ملل به چین و هند رفته و قبل از هر کار موجبات ترك مخاصمه آن دو کشور رافراهم آورند .

● ازلحاظ اخلاقی

پرزیدنت رادها کریشنان رئیس جمهور هند روز گذشته از کمك‌های آمریکا به ارتش هند در جنك های مرزی این کشور با چین کمونیست بگرمی سپاسگزاری کرد،و اظهار داشت که هند مدافع همان افکار و ایده‌آلهائی است که مورد اعتقاد آمریکا میباشد .

رادها کریشنان که باهیئت‌نمایندگی آمریکا بریاست آرول هریمن معاون وزارت خارجه ایالات متحده صحبت میکرد اضافه نمود که چین‌کمونیست ازلحاظ اخلاقی دربرابر هند شکست خورده‌است .

تجدید انتخاب «کادار»

بوداپست ـ خبرگزاری فرانسه ـ **٢٤ نوامبر ـ کنگره حزب کمونیست مجارستان باتفاق آراء گزارش ژانوس کادار رئیس حکومت مجارستان و دبیر کل حزب سوسیالیست کارگری (کمونیست) آن کشور را تصویب کرد .**

ژانوس کادارقبل ازپایان کنگره در نطق افتتاحیه خود گفت‌دربحران کوباسیاست صلح‌شوروی واردوگاه سوسیالیستی پیروزی بزرگی را بدست آورد .

رهبر حزب کمونیست مجارستان همچنین ابتکار چین کمونیست را در مورد اعلام آتش بس در مرز چین و هند تبریك گفت.

وی افزود اینك با حکومت هند است که به پیشنهاد چین پاسخ مساعد داده و اختلافات مرزی بین دو کشور از راه مذاکرات مسالمت آمیز حل و فصل گردد .

ژانوس کادار سپس‌به‌بازداشت عده‌ای از کمونیست های هند از جمله دبیر کل حزب کمونیست هند شدیدا اعتراض نمود .

کادار از طرف کنگره‌بار دیگر به سمت دبیر کل حزب کمونیست انتخاب شد .

وزیرخارجه الجزایر گفت:

قسمتی ازقرارداد اویان باسیاست بیطرفی الجزایر منافات دارد

الجزایر ـ خبرگزاری فرانسه ـ ٢٤ نوامبر ـ احمد خمیستی وزیر امور خارجه الجزایر طی نطقی که در مجلس ملی آن کشور هنگام بحث پیرامون سیاست خارجی الجزایر ایراد نمود گفت بشرط آنکه هرگونه افکار استعماری و یا استعمار جدید دور از روح قرارداد اویان باشد اجرای این قرارداد موجب توسعه اقتصادیات کشور ما خواهد شد .

وی افزود در تمام طول مذاکرات با فرانسه حکومت الجزایر از خود حسن نیت و روح سازنده نشان داد تا مذاکرات به نتایج قابل قبولی برای طرفین برسد .

خمیستی خاطر نشان ساخت قرارداد هائی را که الجزایرامضاء کرده است حکم تصمیمات مرده را نخواهد داشت .

وزیر امور خارجه الجزایرسپس از انقلاب یمن و همچنین حقوق پناهندگان فلسطین دفاع کرد و در پایان گفت بعضی ازموادموافقتنامه اویان درباره پایگاه های خارجی با سیاست بیطرفی دولت الجزایر منافات دارد .

شایعه خواستگاری بن بلا از خواهر پادشاه مراکش تکذیب شد

رباط ـ رویتر ـ ٢٤ نوامبر ـ مجله اخبار دنیا چاپ رباط درشماره اخیر خود نوشته است که محمد بن بلا نخست وزیر حکومت الجزایر از ملك حسن دوم پادشاه مراکش خواهرش پرنسس لاله نزهه را خواستگاری کرده است .

طبق این گزارش محمد خیضر دبیر کل دفتر سیاسی جبهه آزادی بخش ملی‌وسرهنك حورانی بومدین فرمانده کل‌ارتش‌آزادیبخش‌الجزایر اوایل هفته گذشته در رباط با پادشاه مراکش ملاقات کرده ورسما خواهر اورا برای رئیس حکومت‌ملی الجزایر خواستگاری کرده‌اند . در پایان این گزارش گفته شده که‌در اواسط ماه دسامبر آینده بن بلا برای شرکت در کنفرانس سران ممالك عضو گروه کازابلانکا به رباط خواهد آمد و مراسم‌نامزدی او با خواهر پادشاه مراکش نیزدر همان وقت برپا خواهد گردید .

آخر وقت امروز دولت الجزایر رسما این شایعه را تکذیب کرد.

بزودی در سینماهای
پلازا ـ متروپل ـ رویال ـ همای
عظمت فیلم «رودخانه سرخ» عمق فیلم «ماجرای نیمروز» درام فیلم «شین» وحوادث مهیج فیلم «ریوبراو» همه‌باهم در بزرگترین شاهکار سینمای آمریکا.
بنگبوی سرخ پوست

سینماسکوپ دوبله بفارسی رنگی

از صبح چهارشنبه در سینماهای
حافظ ـ سهیلا ـ آسیا

داستان دیگری ازقهرمانیها وفداکاریهای اورسوس پهلوان افسانه‌ای یونان باستان

پاکستان باچین کمونیست پیمان دفاعی میبندد ؟

وزیرخارجه پاکستان مسئله انعقاد قرارداد مذکوررا ممکن است هنگام سفر خود به چین کمونیست درپکن مورد بحث قراردهد

مارشال ایوبخان

راول پیندی ـ آسوشیتدپرس ـ ٢٥ نوامبر ـ منابع موثق راول ـ پیندی دیشب گزارش دادند که دولت‌چین کمونیست‌بدولت‌پرزیدنت ایوب‌خان رئیس جمهور پاکستان پیشنهاد کرده است بین دوکشور یك قرارداد عدم تعرض دوجانبه امضاء گردد.

بموجب این گزارش دولت‌چین کمونیست پیشنهاد عدم تعرض رابه شخص پرزیدنت ایوب‌خان تسلیم کرده است .

محمدعلی وزیر خارجه پاکستان امروز حاضر به‌تاکید یاتکذیب‌این شایعه که دولت چین کمونیست به پاکستان پیشنهادامضای یك‌قرارداد عدم تعرض دوجانبه کرده است نگردید.

روزنامه های مهم پاکستان‌نوشته‌اند چین کمونیست به‌پرزیدنت ایوب‌خان رئیس جمهور پاکستان‌پیشنهاد کرده است که باامضای‌یك‌قرارداد عدم تعرض دوجانبه هرگاه پاکستان از طرف‌هرکشوری مورد حملهٔ‌قرار گیرد چین کمونیست بلافاصله به کمك پاکستان خواهد شتافت.

پاکستان بموجب پیمان‌هائی که اکنون درآن عضویت دارد تنهادر مقابل تجاوز از طرف کشور های کمونیست مورد حمایت‌متحدین‌خود قرار خواهد گرفت .

روزنامه های پاکستان نوشته‌اند که وزیرخارجه پاکستان‌درمسافرت آینده خود به‌پکن درباره این پیشنهاد بارهبران چین مشورت‌می‌کند چین کمونیست از محمدعلی رسما برای مسافرت به‌پکن دعوت کرده است واین مسافرت ممکن است در اوایل سال آینده صورت گیرد.

چوئن‌لای

پرنده بزرك وسفیدی هواپیمارا سرنگون کرد

ماریلاند ـ یونایتد پرس ـ ٢٥ نوامبر ـ مقامات هواپیمائی ماریلاند امریکا دیشب اظهار نظر کردند که ممکن است سقوط یك هواپیمای وایکانت مسافر بری امریکائی در روز گذشته که موجب مرگ ١٧ نفر گردید به علت تصادم این هواپیما بایك پرنده بزرك و سفید بال بوده باشد . این هواپیما که دیروز در منطقه الیکوت سقوط کرد ، چند دقیقه پیش از سقوط باپرنده بزرگی تصادم کرده بود و بطوری که در تحقیقات بعدی معلوم شده احتمالا تصادم هواپیما با پرنده نامبرده باعث اختلال کار دستگاه متعادل کننده هواپیما گردیده است .

٥ میلیون وام بانك جهانی به ترکیه

واشنگتن ـ خبر گزاری آلمان ـ ٢٥ نوامبر ـ سازمان همکاری های بین المللی که یکی از سازمان های وابسته بانك جهانی است روزگذشته ٥ میلیون دلار وام به ترکیه اعطاء نمود . طبق اعلامیه‌ای که از طرف سازمان همکاری های بین المللی صادر شده دولت ترکیه این اعتبار را به نوبه خود در اختیار بانك‌توسعه صنعتی ترکیه خواهد گذاشت تا به این وسیله بانك نامبرده ارز مورد نیازرا برای‌خرید تجهیزات ووسایل ضروری از خارج داشته باشد .این وام بدون بهره است و تنها مبلغی به عنوان هزینه سرویس بانکی جهانی هنگام استهلاك آن از طرف دولت ترکیه منظور خواهد شد .

خروشچف ماشین اقتصاد شوروی‌را زیروزبر میکند

مسکو ـ ٢٤ نوامبر ـ خبرگزاری فرانسه ـ آسوشیتد پرس ـ کمیته مرکزی حزب کمونیست شوروی بنا به پیشنهاد خروشچف مسئله تجدید نظر در سیستم برنامه ها و کنترل اقتصاد ملی را تصویب کرد .

بموجب قطعنامه هائی که ازطرف کمیته مرکزی تصویب شده ازاین پس شورا های اقتصادی محلی دارای حقوق وسیع‌تری خواهندبود، و در حل مسائل اقتصادی استقلال و آزادی عمل کامل خواهند داشت.

از طرف دیگر کمیته مرکزی یك طرح قانونی بشورای عالی‌اتحاد شوروی پیشنهاد خواهد کرد که بموجب آن‌حقوق و اختیارات مدیران موسسات و روسای سازمان های ساختمانی افزایش خواهد یافت و کارگران در اداره زندگی‌اقتصادی شرکت داده خواهند شد .

● انتصابات تازه

خبرگزاری تاس دیشب گزارش داد که در کادر دستگاه رهبری اقتصادی شوروی انتصابات تازه‌ای صورت گرفته است .

این انتصابات علاوه بر تصفیه های نسبتا قابل ملاحظه‌ای درکادر رهبران اقتصادی شوروی صورت گرفته وروی‌هم رفته‌مبین کوششهای سریعی است که از طرف‌خروشچف برای هموار کردن راه پیشرفت اقتصادی شوروی بعمل می‌آید.

علاوه بر اینها دو نفر دیگر به معاونت‌نخست‌وزیری شوروی‌انتخاب شده‌اند که شهرت زیادی ندارند اما هر دو از اعضای هیئت رئیسه کمیته مرکزی حزب کمونیست شوروی هستند .

● برکنار شد

ولادیمیر نرویکوف معاون‌وزارت امور بازرگانی خارجی شوروی روز گذشته از پست خود برکنار گردید . نرویکوف آخرین کسی است که در جریان تصفیه رهبران اقتصادی شوروی بوسیله‌خروشچف از کار بر کنار شده است .

نرویکوف علاوه بر پست فوق‌الذکر عضویت هیئت رئیسه کمیته طرح های اقتصادی شوروی را که هرساله خط مشی اقتصادی کشور بوسیله آن تعیین میشود دارا بوده است.

چندین نفر از اعضای شورای طراحان اقتصادی شوروی نیزمشمول همین تصفیه قرار گرفته‌اند .

از طرف دیگر دو نفر از معاونان نخست وزیر شوروی برياست‌کمیته برنامه دولتی ، و سازمان کنترل اقتصادی که یك سازمان جدید ـ التاسیس است منصوب شدند .

● مشتری تئاتر!

پرهیجان ترین مشتری‌تماشاخانه های شوروی یعنی نیکیتا خروشچف شب گذشته همراه گروه بزرگی‌از رهبران شوروی به اپرای ملی اوکرائین رفت‌ونمایشنامه«زرادخانه» را که مجسم کننده صحنه‌ای از انقلاب اکتبر در پایتخت‌اوکرائین میباشد تماشا کرد خروشچف‌زن خود و آندره گرومیکو وزیرخارجه شوروی و زن او را نیز همراه برد و در سر راه خود عده‌ای از رهبران دیگر دولت شوروی رانیزبه تئاتر دعوت کرد . در نمایشنامهٔ‌زرادخانه دفاع ازشهر کیف بوسیله کارگران این شهر در برابر نیرو های‌تزاری در اکتبر ١٩١٧ مجسم شده است.

کلودیا کاردیناله

از صبح سه شنبه در مولن‌روژها

دختری باچمدان

در بازدیدهائی که بعمل آمده‌عموما طرزکار بیمارستان کارگران یزد مورد تقدیرقرارگرفته است

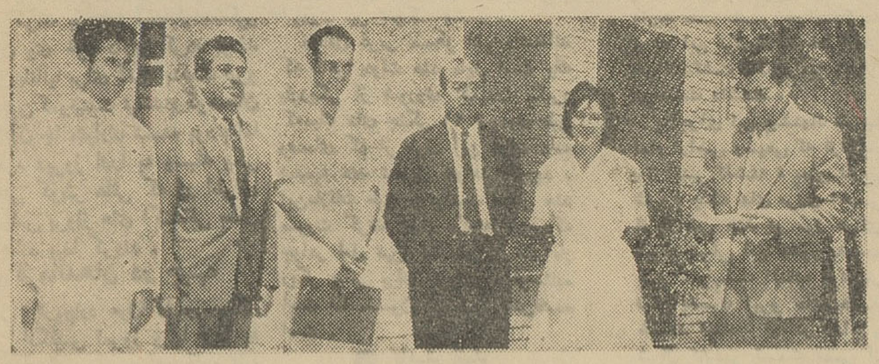

از راست بچپ آقای واهب رئیس اداره کار وسازمان بیمه های اجتماعی خانم رخساره پرداس ـ دکتر بهارنوری ـ دکتر مرتاضی ـ دکتر پاك‌نژاد و دکتر کرامت

دراثر توجه اولیاء محترم‌وزارت کار نیك پور در قسمت الکتروکار دیو ـ گرافی و فداکاری آقای دکتراکبر رونق در کشیك شبانه و ایام‌تعطیل وآمادگی دائمی آقای دکتر جلالیان رئیس آزمایشگاه و خدمات خانم رخساره پرواسی در بخش مامائی اعتماد ورضایت کامل عموم‌مراجعین وکارگران فراهم گردیده وزحمات وخود گذشتگی همه این خادمین واقعی در بیمارستان مورد تقدیس‌و قدردانی مردم یزد می‌باشد .

در بخش‌جراحی‌بیمارستان کارگران یزد همه‌گونه اعمال جراحی بزرك و کوچك عمومی روی قفسه صدری وجراحیهای معده و دستگاه گوارش و شکستگی ها عمل می‌شود‌وخوش‌بختانه در اثر مهارت ، کاردانی و توجه آقای دکتر صاحب مرتاض تاکنون تلفاتی نداشته است ولازم است باطلاع برساند چند ماه قبل آقای دکتر بهار نوری مدیر کل بهداری سازمان از بهداری و بیمارستان کارگران بازدید کردند و برای رفع نقائص موجود اقدامات مجدانه‌مبذول داشته دستور دادند اولا آزمایشگاه‌مجهزی‌دربیمارستان تاسیس شود و یکی از کارمندان باسابقه وجدی را برای‌فراگرفتن بهداری درسازمان بیمه‌های‌اجتماعی از بیمارستان کارگران یزد بازدید نمودند اظهار داشتند نمونه این بیمارستان درایران کم نظیر است ودربازدیدیکه‌چند روز قبل از طرف آقای تربتی فرماندار ، روساء محترمین ، کارفرمایان ومدیران‌و خبرنگاران جراید و نمایندگان کارگران از بیمارستان کارگران یزد بعمل آمد اقدامات وزحمات اولیاء محترم وزارت‌کار وسازمان بیمه‌های اجتماعی و بلکه علاقه آقای واهب رئیس و اطباء عالیمقدر بیمارستان مورد تشکر و قدردانی واقع گردید .

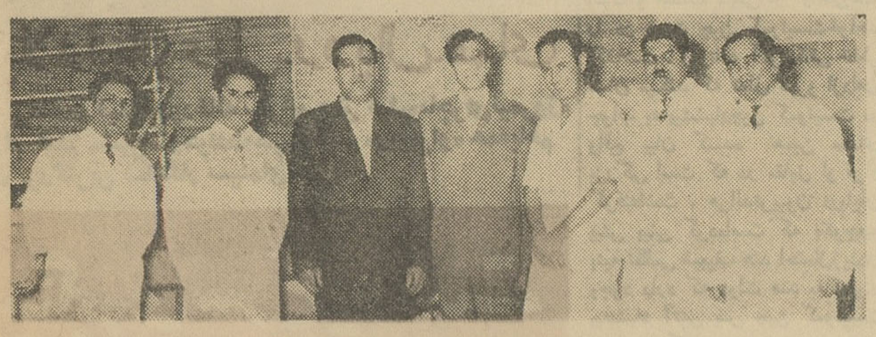

رئیس اداره کار سازمان بیمه های‌اجتماعی‌وروسای بخشها و درمانگاههای بهداری کارگران یزد

آقای‌دکتر پاك‌نژادرئیس بهداری‌وبیمارستان کارگران و آقایان اطباء ورؤسای درمانگاه کارگران یزد

مسئله سینما درعربستان سعودی

حقوقدانان عربستان سعودی درباره سینما مطالعه میکنند

ریاض ـ خبرگزاری فرانسه ـ امیر فیصل نخست‌وزیر عربستان سعودی گفت حکومت‌او یك برنامه اصلاحی را بمورد اجرا گذاشته است . اما این‌امربدان معنی نیست که حکومتهای قبلی عربستان سعودی بی‌لیاقت‌بوده‌اند

رئیس‌حکومت عربستان‌سعودی درمورد تفریحات‌شرافتمندانه که پس‌از اعلامیه حکومت عربستان سعودی اینك مورد توجه ملت قرار گرفته است گفت منظور ما از تفریحات شرافتمندانه‌آن تفریحاتی است که با روح اسلام مغایرت نداشته باشد .

مخبر خبرگزاری فرانسه در این موقع سئوال کرد آیاسینما یك تفریح شرافتمندانه هست‌یا نه ؟

نخست‌وزیر عربستان‌سعودی گفت این امر بستگی به‌نظر دکترهواساتید حقوق دارد که بگویند سینما جزء تفریحات شرافتمندانه هست‌یانه .

امیر فیصل افزود اینك این مسئله مورد مطالعه و بحث‌علمای حقوق‌است .

سرنوشت بیطرفی هند

وقتی نیروهای چینی در پایان هفته پیش گذارهٔ «سی‌لا» وشهرك بومدی‌لا راگرفتند ، هند دیگر همان نبود که‌پیش از آغاز حملهٔ بزرك ماه‌سپتامبر بود. نهرو تعرض چین‌را «نقطهٔ عطف» تاریخ هند و جنك استقلال آن کشور خوانده است . شکست نظامی سنگین و به دست دولتی که هند از آغاز تشکیل آن نزدیکترین دوست و مدافعش بوده‌است برسیاست‌داخلی وخارجی هند تاثیرات عمیقی نهاد که‌تازه آغاز شده است .

اعتماد خوشبینانهٔ هندیان به‌این دلیائی که‌پراز دوستان مینمود ، و به‌قدرت درونی شگرف جامعهٔ هندی که‌اجازه می‌داد ضعف های نظامی و اقتصادی آن را ندیده بگیرند برهم خورده است .حسن‌نیتی که‌هندیها به کمونیستها‌داشتند ازمیان رفته‌است وجای آن‌را ترس و نیازبه‌پشتیبانی، به‌پشتیبانی‌غرب، گرفته است. برتری چینی ها در تدارك عملیات جنگی بزرك ، در غلبه‌برنشوار یهای شگرف‌تدارکات وحمل ونقل (لوجیستیك) در طرح های جسورانهٔ جنگی وارائهٔ‌راسخ به حصول پیروزی بهر قیمت و کامیابی آنها درهموار کردن‌سخت ترین موانع طبیعی‌و گشودن‌مناطق تسخیر ناپذیر می‌بایست برای رهبران وافکار عمومی‌هند روشنگر حقایق بسیار بوده‌باشد . از دست رفتن ذخائر و مهمات بیشمار و وسائط نقلیهٔ گرانبها و همهٔ‌سلاح های سنگین لشکریان‌هند درسی‌لا ـ بی‌آنکه بسیاری ازواحد های ضربتی‌را که به‌جنك دشمن‌افتادند نام ببریم ـ آن نکاتی بود که‌نبرد های مرزی تاآن زمان نتوانسته بود به هندیان بدهد .

نتایج مستقیم شکست نظامی جبههٔ شمال شرقی تکیهٔ روزافزون وآشکار برمنابع امریکا بود . اکنون تنها سلاحهای امریکائی نیستند که‌دراختیار سپاهیان هند قرار میگیرند ، هواپیما های امریکائی با خلبانان آنها عملا به رساندن ملزومات‌بآنان‌پرداخته‌اند. در هندذهان بیدار آگاهند که بازپس گرفتن قلمروهای از کف رفته عملا از امکانات این‌کشور بیرون است، همچنانکه جلوگیری ازپیشروی مجدد چینی ها درآسام وکشمیر . چین دروازه های هند راازدو سوگشوده است و سلاح بدست بردرآن ایستاده . هروقت بخواهد می‌تواند بدرون آید . امنیت‌هنددستخوش مقاصدآنست.

هیچ‌ملتی نمی‌تواند چنین‌حالتی را تحمل کند وناچار این‌سئوال پیش‌می‌آید که آیا فلسفهٔ «عدم بستگی» هند که‌نهرو مبتکر آن بود نخستین قربانی نبرد های‌چین‌و هند نبوده است ؟ و آیا به‌صلاح هندیان نبود که‌مانند پاکستان به پیمانهای نظامی بپیوندند ؟

ناظران سطحی در پاسخ دادن درتلك‌نمی‌کنند بیطرفی مرده است ازآغاز هم‌جزفریبی نبود .خوشبختت ملتهائی که تن به‌قید پیمانهای نظامی داده‌اند وامنیت خود را به بهای آزادی عمل خریده‌اند . اما آنان که‌دنیاراچنین به‌رنگهای‌سیاه وسفید نمی‌بینند سیاست خارجی هر کشور رامتناسب با قدرت و اندازهٔ آن‌و ثبات وبنیهٔ درونیش می‌دانند وراهی‌راکه دربعضی دوران های معین ممکن‌است به‌سود دولت کوچك ناتوان ناثابتی باشد ، به کشور بزرگی باثبات درونی و رهبری درست و همبستگی ملی توصیه نمی‌کنند . وتردیدندارند که حتی‌در چنین وضعی‌وابستگی هند به‌پیمانهائی مانند «سیتو» بتواند تغییر زیادی درموازنهٔ قدرت آن‌با همسایهٔ نیرومندش بدهد .

آیا هندمی‌توانست به‌استقرار نیروهای امریکائی در مرزهایش برای واپس زدن چینی‌ها تن در دهد ؟آیا گرفتن مقداری سلاح رایگان از امریکا ارزش چشم پوشیدن ازیك میلیارد دولار کمك اقتصادی شوروی راداشت ؟ آیا وضع کنونی هند که‌مورد‌پشتیبانی امریکا وشوروی هر دوهست و استقلال عمل خودرا نیز به‌تمامی محفوظ‌داشته برحالت کشور هائی که‌همهٔ وجودشان به‌ارادهٔ دیگران بسته است و یا میدان مبارزهٔ بیگانگاندو یاوجه‌المصالحهٔ آنان ، ترجیح ندارد ؟

طرفداران اتحادیه های نظامی دربعضی کشور ها یك چشم‌خود را برنیروهای عظیم جهانی دارند که‌به‌یك حرکت می‌توانند دنیا را به‌دوزخ اتمی‌افکنندوچشم‌دیگرشان را بربنای شکستهٔ جامعهٔ خود که به‌کمترین لرزشی‌فروخواهد ریخت وتاب هیچ تعرضی راندارد .

اماهند به‌رغم شکستهای خوددر جنك بادشمنی نیرومند تر هنوز ایستاده است ودربی‌نیرومندساختن خود برآمده است وعزم‌آن بردفاع استوار است‌ومی‌تواند ازبزرگترین قدرتهای جهان کمك بگیرد .

عکس‌العمل هندیها دربرابر پیش‌روی نیروهای دشمن، گریز وباختن روحیه و فریاد زاری‌و استغاثه و جلب ترحم نبوده است .حکومت‌و ملت هندحالت مظلومی راندارند که‌زیر پای خصم فاتح افتاده‌باشد. همچنانکه نهرو گفت این پیلی است‌که آهسته ازجای برمیخیزد.

داریوش همایون

چتر بازان مصری

موفق بشکستن خط‌محاصره نیروهای امام یمن نشدند

دمشق ـ آسوشیتد پرس ـ خبر گزاری فرانسه ـ ٢٥ نوامبر ـ رادیوی طرفداران امام یمن دیشب گزارش داد که چتر بازان‌جمهوری متحده عرب روز شنبه سعی کردند خط محاصره لیرو های ضدجمهوری را در اطراف شهر سعده واقع در شمال در هم بشکنند اما موفق نگردیدند .

رادیوی طرفداران امام در گزارش خود اطلاع داده است که تمام چتر بازان جمهوری متحده عرب پیش از آنکه در اطراف سعده موفق بفعالیتی بشوند اسیر شده و تا آخرین نفر به قتل رسیده‌اند . قریب دو روز است که طرفداران‌امام مدعی‌محاصره سعده شده اند ، و اظهار داشته‌اند که این شهر به زودی بدست آنها سقوط خواهد کرد .

● ادامه پیشرفت

امیر فیصل ابن عبدالعزیزنخست وزیر و ولیعهد عربستان سعودی طی یك مصاحبه اختصاصی با فرستاده مخصوص خبر گزاری فرانسه گفت نیرو های‌امام البدردر یمن بپیشرفت خود ادامه میدهند .

وی افزود هر چند که این پیشروی پر سرو صدا و ناگهانی نیست مدلك همگان میدانند که‌او کم‌کم سراسر یمن را متصرف خواهد شد .

● طرق دیگر

فرستاده مخصوص خبرگزاری فرانسه از امیر فیصل سئوال کرد چنانچه جنك یمن ادامه یابد ، آیا عربستان سعودی به عنوان آنکه همسایه این کشور است ، بسازمان ملل متحد متوسل خواهد شد ؟

نخست وزیر عربستان سعودی گفت من بشما یاد آور می شوم که حکومت عربستان سعودی برای تمام سازمان های جهانی ، ازجمله سازمان ملل متحد ، پیام فرستاده است اما تا زمانی که ما امیدواریم این مسئله بین کشور های عربی حل و فصل گردد ، ازطرح مسئله یمن‌در سازمان‌ملل متحد خودداری می کنیم . ولی چنانچه از حل‌مسئله یمن توسط کشور های‌عربی مایوس شویم به طرق دیگری توسل‌خواهیم جست .

خلاصهٔ اخبار

سازمان ملل متحد ـ اوتانت دبیر کل سازمان ملل‌متحد شب گذشته اعلام کرد شورای امنیت سازمان‌ملل متحد دراواخر هفته آینده جهت بحث پیرامون مسئله کوبا تشکیل جلسه خواهدداد .

***

واشنگتن ـ وزارت دفاع آمریکا روز گذشته مقررات ١٢ ماده ای‌مربوط به‌جلوگیری از افشای اخبار نظامی درزمان بحران‌کوبا راکه‌تمام کارکنان نظامی و غیرنظامی و وزارت دفاع موظف به رعایت آن بودند لغو کرده معذلك اخطار نمود که مقررات پیش از اعلام این‌دستور فوق العاده درآینده نیز کماکان اجراء خواهد شد

***

مسکو ـ پولیانف کارشناس مفسر سیاسی روزنامه ایزوستیا در شماره امروز خود ضمن تفسیر اوضاع شرق وغرب پس‌از بحران کوبا می‌نویسد این بادیپلماتهاست که از بحران‌کوبا درس بگیرند .

***

بغداد ـ روزنامه الثور چاپ بغداد درشماره دیروزخود تحت عنوان عشق بن‌وتل‌اویو وازدواج‌دیپلماتیك مشکوك آلمان واسرائیل نوشته است دولت آلمان غربی باید از نزدیك ترشدن بیشتری بادولت اسرائیل برحذرباشد

***

گوانتانامو ـ ملوانان آمریکائی دیروز اظهار داشتند که قریب ٥٠٠ نفر از چریك های غیر نظامی کوبا که‌مشاوران شوروی آنها را رهبری مکینند دربشت سیم‌های خاردارپایگاه دریائی آمریکا در گوانتانامو دائما کمین کرده‌اند . طبق اظهار ناوبان آمریکائی عده‌ای زن نیز در گروه چریك های غیر نظامی کوبا در پشت سیم‌های خاردار پایگاه گوانتانامو فعالیت میکنند .

***

کی‌وست ـ رادیوهاوانا اعلام کرد حکومت کوبا یك سری موافقتنامه های فرهنگی باده کشور آمریکای لاتین، آفریقا و آسیا در طول سال ١٩٦٣ امضاء خواهدکرد .

***

فلوریدا ـ ستاد نیروی دریائی آمریکا روز گذشته به شش نفر از خلبانان نیروی دریائی که‌دردوزهای بحران اخیر کوبا مبادرت به پرواز های اکتشافی برفراز خاك کوبانمودند مدال داد.

***

آنکارا ـ اسقف ماکاریوس رئیس جمهورقبرس روز گذشته برای‌دومین بارپا پرزیدنت گورسل رئیس‌جمهور وعصمت اینونو نخست‌وزیر ترکیه ملاقات کرد اما مقامات ترکیه وقبرس هیچ کدام حاضر نشدند اطلاعی در باره مذاکرات اسقف ماکاریوس با رهبران ترکیه بدهند.

***

دمشق ـ حکومت شوروی ١٠٠ هزار واکسن ضد فلج کودکان مجانا به سوریه داد حکومت آمریکا نیزاخیرا ١٠٠ هزار واکسن ضد فلج کودکان به‌سوریه اعطاء کرده‌است .

***

مسکو ـ یك مجله رسمی شوروی که بطور هفتگی در مسکو منتشر میشود نوشته است که در حال حاضر دومیلیون و٢١٠ هزار نفر یهودی در شوروی زندگی‌میکنند .

***

عمان ـ تاظهر روز گذشته قریب ٥٠٠ هزار نفر ازمردم اردن که‌اندکی کمترازیك سوم تمام جمعیت این کشور میباشد آراء خودرا برای انتخاب ٦٠ نفرنمایندگان پارلمان‌اردن به صندوقها انداختند .

اطلاعات
۱۳۰۴
صفحه ۵
یکشنبه ٤ آذرماه ۱۳٤۱ ـ شماره ۱۰۹۵۸

برلن پس از کوبا

از: لوموند ـ چاپ پاریس

پس از بحران کوبا اکنون صحبت از امکان بروز بحران جدیدی در برلن بمیان آمده است . اما باید دانست بحران برلن هرقدر هم شدید باشد قدر مسلم این است که بوقوع جنگ میان شرق و غرب منجر نخواهد شد . زیرا شوروی و امریکا هیچ کدام نمی‌خواهند بخاطر تغییر سرنوشت دو میلیون آلمانی ساکن برلن یکصد یا دویست میلیون نفر را بکشتن بدهند، پس از اعلام خطر های مبالغه آمیز شوروی اکنون نسیم آرامش وزیدن گرفته است ولی نمی‌توان گفت که این وضع پایدار خواهد ماند .

با آنکه هنوز هیچگونه مذاکرات رسمی درباره برلن آغاز نشده ولی طرفین گاه بیگاه به گفتگو های «اکتشافی» دست میزنند . این «مذاکرات مقدماتی» روی چه پایه و اساسی صورت می‌گیرد ؟ قضائی، سیاسی یا عملی ؟

بقیه در صفحه ۱۲

از : دکتر ضیاءالحق ناوی

سنگ نیاندازید!

اصل تمرکز بهداری‌ها از هدر رفتن نیروهای مادی و معنوی در امور بهداشتی و درمانی جلوگیری میکند

* درباره این پروژه مهم و مترقی بناحق و از روی بی انصافی قضاوت شده است .

در چند شماره قبل، نظریه آقای دکتر ناصر امیر معزی درمخالفت با مسئله تمرکز بهداریها چاپ شد و بنظر خوانندگان محترم رسید . باین مقاله آقای دکتر ضیاءالحق ناوی بعنوان موافق پاسخ داده‌اند که آنرا نیز در زیر ملاحظه میکنید

روزنامه وزین اطلاعات پاسخ مقاله مندرج درشماره ۱۰۹۵۱ ـ ۲۸ر۸ر٤۱ آن نامه گرامی تحت عنوان (یك دست و چند هندوانه) خواهشمند است مقاله زیررا درج فرمایند :

آقای دکتر امیر ناصر معزی که برای اولین بار اسم شریفشان را در روزنامه اطلاعات خواندم اگر منظورشان استفاده تبلیغاتی باشد کاری بایشان نداریم ، ولی اگر واقعا آنچه نوشته‌اند عالما ، عامدا بوده و هدف ایشان مداخله و اظهارنظر در یك بحث اجتماعی میباشد جای کمال تاسف است که

بقیه در صفحه ٦

هندوانه زیر بغل موسولینی!

اگر ما می‌گفتیم تنها راه حفظ صلح دادن امتیاز به ایتالیاست چنان هندوانه‌ای زیر بغل موسولینی میرفت که تحمل اودیگر ممکن نبود

بودم وسپس به انگلستان بر- گشتم و دیدم موج مخالفت بالا گرفته است .

همکاران من صبح زود ۱۷ دسامبر جلسه کابینه را تشکیل دادند تا من بعد از ظهر آنروز بتوانم به ژنو بروم. من طرح بیانیه‌ای راکه روز قبل تهیه کرده بودم برای آنها خواندم . این طرح را قبلا به هورکه تازه به لندن رسیده بود وهنوز دربستر بسرمیبرد نشان داده بودم . وزیر خارجه با اساس این بیانیه موافق بود . این بیانیه که بمنزله ناقوس مرگ «نقشه صلح» بود با دقت فراوان مورد مطالعه قرار گرفت امادر مواد آن تغییری داده نشد. راه دیگری در پیش روی ما بود و سرجان سیمون (وزیرکشور) همان روزبه من نوشت که از تصویب طرح این بیانیه احساس راحتی میکند او می- گفت که از یادآوری این مطلب که هور باید ازمادر جامه ملل دفاع کند و بگوید که «نقشه صلح» او تنها راه جلوگیری از جنك است وحشت می- کند . زیرا خود او به این مطلب عقیده ندارد واگر چنین بگوید چنان هندوانه ای زیر بغل موسولینی میرود که در آینده تحمل ایتالیا غیر ممکن خواهد شد .

مرگ پیشنهادها

وقتی جلسه کابینه تمام شد ، بالدوین، نویل چمبرلن (خزانه‌دارکل) ومن بدیدن هور رفتیم . بازدید من از هور به ناچار کوتاه میبود زیرا من میخواستم از آنجا به ایستگاه بروم و حرکت کنم. وزیر خارجه را در حال نزاری یافتیم. بالدوین پرسید : شما چه احساسی دارید ؟ هور جواب داد دلم میخواست بمیرم . در گفتگوی مختصری که با هورداشتم از او بمناسبت تصویب و موافقت با بیانیه تشکر کردم . بالدوین وچمبرلن برای بحث بااو ماندند و موقعیکه من میخواستم بروم هورگفت: «ازشما بخاطر کمك‌های صمیمانه‌تان تشکر میکنم .»

وزیر خارجه روز ۱۸ دسامبر استعفا داد، اما ازآن روز تابحال من نمی توانم بفهمم که هور چگونه میتوانست فکر کند موافقتش بالاوال ، بانطقی که سه‌ماه پیش از آن شخصا در جامعه ملل ایراد کرده بود سازگار است . زیرا درآن نطق که بیشتر بعنوان اعلام نظر شخص بود ایمان وهمکاری خود رابه مبارزه با منجاوزین بیان داشته بود .

روز ۱۹ دسامبر ، بعداز استعفای

بقیه در صفحه ٦

۱۷ ـ خاطرات ایدن
در برابر دیکتاتورها

روز ده دسامبر تعطیلات وزیر خارجه در سویس قطع شد ، زیرا روی یخ سقوط کرد وبینی او شکست . در اواخر هفته نخست وزیر او را به انگلستان خواست . در عرض سه روزی که موافقت نامه هور ـ لاوال در جامعه ملل مورد بحث بود حملات سختی به آن شد ، من در آنجا

اعلام همکاری درمانگاه شبانه روزی دکتر مزینی با سازمان نیکوکاری اطلاعات

طبق دعوتی که آقای دکتر مرتضی مزینی مسئول درمانگاه شبانه روزی دکتر مزینی از فرشته نجات وسازمان نیکو کاری اطلاعات بعمل آورده بود این درمانگاه مورد بازدید قرار گرفت . پزشکان درمانگاه مزبور اطبای متخصصی هستند که همگی آنها عضویت سازمان نیکو کاری راپذیرفته و آماده همکاری با فرشته نجات می باشند :

۱ـ دکتر رکن‌الدین نهاوندی متخصص بیماری های داخلی (قلب وریه) از امریکا ۲ـ دکتر احمد بهاد متخصص اطفال از آمریکا ۳ـ دکتر عباس کاشانچی متخصص جراحی و بیماری های گوش و حلق وبینی از دانشکده پزشکی پاریس ٤ـ دکتر محمد صادق زاده اسکوئی متخصص بیماری ها و جراحی چشم ازامریکا ٥ـ دکتر منوچهر مزینی متخصص بیماری ها و جراحی زنان وزایمان از امریکا ٦ـ دکتر زرگر و دکتر قوامی متخصص علوم آزمایشگاهی که آزمایشگاه درمانگاه تحت نظر ایشان اداره میشود .

سازمان نیکو کاری اطلاعات از همکاری اطبا درمانگاه دکتر مزینی کمال تشکر را داشته و موفقیت ایشان را در امور خیر خواستار است .

درمانگاه نصیر آباد افتتاح شد

یك بانوی نیکوکار در نصیرآباد زرند درمانگاهی ساخت وبوزارت بهداری اهداء کرد، این درمانگاه روز پنجشنبه توسط آقای دکتر دیبا معاون وزارت بهداری افتتاح گردید .

معاون وزارت بهداری درمراسم افتتاح درمانگاه گفت: وزارت بهداری باتمام امکانات خود در مورد همکاری بااشخاص خیر ونیکوکار آماده میباشد چه بسیار هستند اشخاصی نظیر بانو گرجی این توانائی را دارند که درمانگاهی بسازند ومردم بیمار وناتوان را یاری کنند .

ما هرجا که درمانگاهی وسیله مردم ساخته شود بفوریت تجهیزات لازم را در آنجا مستقر میکنیم ، پزشك و دارو میفرستیم ، این دیگر بستگی بهمت مردم نیکوکار دارد که پا خیزند و وسائل درمان رایگان را برای مردم تنگدست و گرفتار فراهم سازند .

جشن باشکوه اطلاعات بانوان

باشرکت هنرمندان معروف رادیو وتلویزیون ایران برگزار شد

در این جشن پنجهزار نفر از اعضای انجمن دوشیزگان و بانوان و خوانندگان مجله اطلاعات بانوان شرکت داشتند

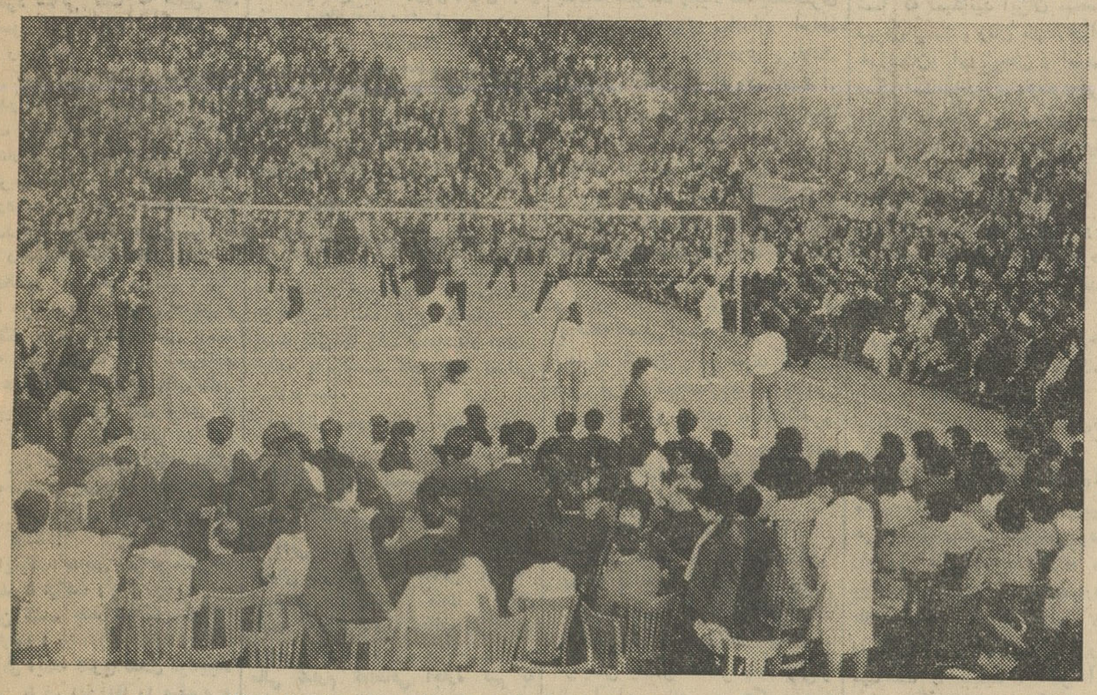

مسابقه والیبال بین تیم دختران انوشیروان دادگرو تیم انجمن قسمتی از برنامه جشن بود

روز جمعه دوم آذر ماه جشن با شکوهی از طرف مجله اطلاعات بانوان وانجمن دوشیزگان وبانوان در صبح در سالن استادیوم حضور یافته بودند ودر ساعت نه تمام سالن پرشده بود. در این جشن خانمهای عضوانجمن وخوانندگان مجله اطلاعات بانوان به اتفاق همسران ویا برادران وپدران خود شرکت داشتند .

استادیوم محمدرضاشاه پهلوی برگزار گردید. دعوت برای ساعت ۹ صبح بعمل آمده بود ولی مدعوین از ساعت ۷ درساعت ۹ مسابقه والیبال دوستانه‌ای بین تیم دبیرستان انوشیروان دادگر و تیم دانش آموزان انجمن دوشیزگان وبانوان شروع شد ودر بین تشویقها وابراز احساسات گرم تماشاچیان به پایان رسید واز طرف مجله جوایزی بین ورزشکاران توزیع گشت. جوایز ورزشکاران توسط تیمسار سرلشکر ایزدپناه رئیس سازمان تربیت بدنی و تفریحات سالم کشور اهداء گردید .

بعد از پایان مراسم توزیع جوایز بلافاصله برنامه جشن آغاز شد .

نخست آقای مستعان سردبیر مجله اطلاعات بانوان طی سخنرانی کوتاهی از مدعوین تشکر کرد وآنگاه آقای قنبری برنامه جشن را اعلام نمود .

در این جشن بانو الهه هنرمند معروف ، آقای ویگن ، خانم نارملا ، آقای عارف، دوشیزه کوکوش آتشین هنرمند پراستعداد، آقای ناصر مسعودی آقای گلپایگانی، آقای هویك وخانم

بقیه در صفحه ٦

از صبح سه‌شنبه

مولن روژ ـ مهتاب ـ کریستال ـ اسکار

برنامه افتتاحیه

سینما پارك

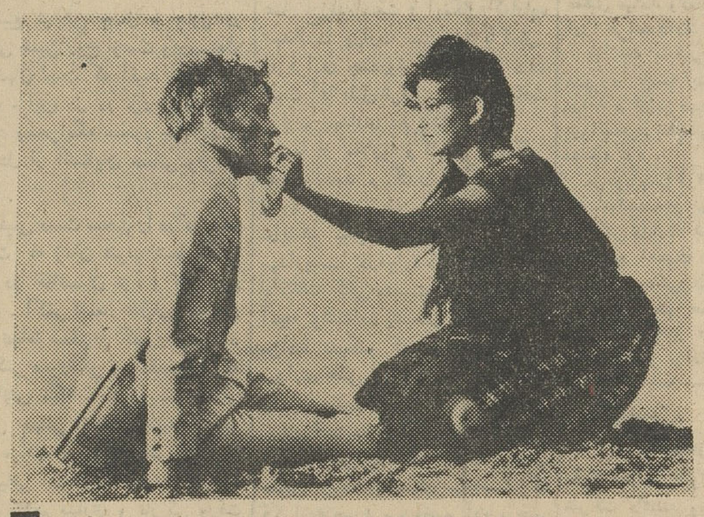

قلب خود را به این دختر جوان بدهید ! به آخرین و بدآب ترین ساحره سینما...

کلودیا کاردیناله

داغ این سرگذشت پر از درد و لذت تا پایان عمر بر قلب شما باقی خواهد ماند

دختری با چمدان

دوبله بفارسی در استودیو مولن روژ

برنامه آینده سینما های

ایفل ـ نیاگارا ـ امپایر

برای اولین بار به عشق دختری دچار شد که او را از ازدواج احترام و شرافت به منجلاب خفت و خواری رسانید

فرشته آبی

سینماسکوپ ـ رنگی
دوبله بفارسی
باشرکت:
می بریت
کورت یورگنس
بکارگردانی: ادوارد دیترایك

انتقاد

از : علی شعبانی

مردم و شهردار

نمیدانم کجا دیده‌ام در کتاب که روانشناس معروفی گفته است هر آدمی دست‌کم دو چهره دارد ، دو چهره‌یی‌که کاملا با هم تفاوت دارند. ومن این فرضیه را روی احمدنفیسی شهردار تهران امتحان کرده‌ام !

روزی در دفتر نفیسی ناظر صحنه جالبی بودم ...

مردی فریادش از دست شهرداری بلند بود ومیگفت که پس‌از بیست سال نوکری دولت از مال جهان‌زکهنه ونو ، یك قطعه‌زمین داردکه شهرداری بمعاذیر گوناگون اشکالتراشی میکند و پروانه ساختمانش نمیدهد .

تصادفا در همانوقت چند تن از روسای‌شهرداری گوش تا گوش در اطاق شهردار نشسته بودند .نفیسی به آنمرد شاکی گفت که همین حالا از حضور آقایان استفاده میکند و برای رسیدگی بکار او با حضور خودش کمیسیونی تشکیل میدهد .

بیدرنك کمیسیون تشکیل شد .. یکطرف کمیسیون چندتن از روسای سابقه‌دار و کارکشته شهرداری‌بودند که اگر جسارت نباشد هریك آنقدر مارخورده‌اند تا افعی شده‌اند ـ و طرف دیگر مردی‌بود تنهای‌تنها که ظاهرا درحق او ظلم شده بود .

همانطور که‌انتظار میرفت آقایان روساء هرکدام برای خوش خدمتی و برای‌آنکه بجناب‌شهردار نشان بدهند که‌تاچه اندازه‌درحفظ حقوق شهرداری کوشا هستند از زمین وآسمان‌اشکال میتراشیدند و جلوی پای مردی که برای تظلم به‌آستان شهردار پناه آورده بود میگذاشتند . مرد شاکی کاملا مستاصل ودرمانده شده بود و میرفت که‌شهرداری چیزی هم از او طلبکار باشد !

دراینوقت صدای آمرانه شهردار بلند شد که میگفت :

ـ‌این نشد، چند نفر به‌یکنفر ! و افزود :

ـ‌برای اینکه قدری تعادل قواایجاد شود من طرف این آقا را میگیرم و باهم بحث میکنیم تا ببینیم حق‌باکدام طرف است ، باشهرداری یا با این آقا ؟

کمی بعد نمیدانم بواسطه سحر بیان نفیسی یا تاثیر مقام شهردار ورق برگشت وکمیسیون حق رابمرد شاکی‌دادوکاراوهمانجاشدو فی‌المجلس انجام شد .

وقتی مرد شاکی دست شهردار را بعنوان تشکر وحقشناسی میفشرد نفیسی باو گفت :

ـ‌تشکر لازم ندارد ، این وظیفه ما بود ، وظیفه بما حکم میکند که در خدمت مردم باشیم .

آنروز من در چهره شهردار تهران دنیائی از وظیفه شناسی ومردم‌دوستی یافتم و بخصوص بمردم دوستی او ایمان دارم اما چندروز پیش که روزنامه ها ازقول شهردار نوشته بودند شهرداری تصمیم دارد بر طبق قانون توسعه معابر املاك مردم را بدون جلب رضایت ایشان تصاحب کند فرضیه آن روانشناس معروف بخاطرم آمد وبا خود گفتم حتماروزی که نفیسی این تصمیم را گرفته‌است تحت تاثیر شخصیت دوم خود بوده، شخصیتی که لابد باشخصیت اولش تفاوت دارد !

یادم هست شبی در انجمن شهر « المایرا » شرکت داشتم . المایرا شهر کوچکی است در استان‌نیویورك که حلقه ای از تپه های سبز وخرم آنرا احاطه کرده‌است و این شهر زیبا در میان این حلقه سبز چون نگین انگشتر میدرخشد . تنها عیبی که از لحاظ زیبائی براین شهر میتوان گفت خط آهن آنست که روی یك سکوی طویل در وسط شهر امتداد پیداکرده است .

آنشب د رانجمن شهر المایراابتدا ادعانامه یکی از اهالی شهر علیه شهرداری قرائت شد . موضوع‌ادعانامه آن‌شخص این بود که چون شهرداری در مرمت‌چاله ای که در یکی ازپیاده رو ها ایجاد شده بود قصور کرده و در نتیجه او بزمین خورده و پایش آسیب دیده است چند صد دلار از شهرداری ادعای غرامت کرده بود . انجمن شهر پس از بحث کوتاهی حق رابه آن مرد داد و شهرداری رامحکوم بغرامت کرد .

دومین موضوعی که آنشب درانجمن شهر المایرا مطرح شد پیشنهادعده‌ای از ساکنان طرفین سکوی راه آهن بود . نماینده‌ای از طرف آنهاشروع بصحبت کرد و گفت که چون سکوی سیمانی راه آهن چشم انداز آنها و منظره شهر را خراب کرده است حاضرند با هزینه خود دراطراف‌سکوی راه آهن گل و سبزه بکارند . البته این پیشنهاد هم مورد موافقت انجمن شهر قرار گرفت مشروط بر اینکه موافقت کمپانی راه آهن نیز جلب بشود .

ملاحظه کنید ، وقتی در شهری شهرداری آنطور بحقوق مردم احترام بگذارد پیدا است که مردم اینطو[ر]

ما و خوانندگان

قابل توجه دادگستری

بانو دختر‌ودی از کرمانشاه طی نامه مفصلی مینویسد :

در تاریخ سوم تیرماه سال‌جاری فرزند ۲۰ ساله مراکه ازهردو چشم نابینا بوده باضربات کارد دریك‌اطاق بقتل رسانده‌اند وقاتلین آزادانه‌می‌گردند .

مراتب را بدادگستری کرمانشاه اطلاع داده‌ام ولی‌ترتیب اثری‌نداده‌اند، وتازه بجای رسیدگی بمن اخطار کرده‌اند که اگر دنبال‌جریان رابگیرم توقیفم می‌کنند . معلوم نیست چه کسی باید بکاریك پیرزن ۷۰ ساله که تنها فرزند ۲۰ ساله‌ونابینای خود را از دست داده‌است رسیدگی‌خواهد نمود .

آدرس ـ ناحیه ٤ کوچه رشیدی‌ـ کاشی ۲۲

املاك مرا تقسیم کنید

آقای حاج صمد ایرانی رئیس‌انجمن شهر بیجار مینویسد :

با داشتن ۷۰ سال سن وبیش از ۲۰ نفر عائله حاضرم به‌پیروی‌از منویات شاهنشاه ۲۰ دانك املاك‌مرا قزل‌کند علیاشش‌دانك ـ احمدآباد شش دانك قزل‌کند سفلی سه دانك‌ـ بابارستم ۷۸شمیر تقسیم کنند .

شعر یك خواننده

آقای ع‌ـ نوشه (کفایت) بمناسبت قانون اصلاحات ارضی و تقسیم‌اراضی قطعه شعری فرستاده‌اند . ضمن‌تشکر از این خواننده عزیز متاسفیم که بعلت کمی جا چاپ تمام‌اشعار ایشان امکان پذیرنیست فقط یك خط‌آنرا می‌نویسیم .

چوزارع خوشدل و آزاد گردد
همه ایران ما آبـاد گردد

قابل توجه شهرداری شمیرانات

آقای اسمعیل منصورافجهانی بلیط فروش شرکت‌واحد ساکن الاهیه شمیران مینویسد . مدت ٥ سال است که‌محل کار اینجانب در حدود شمیران است ، وچون توانائی وقدرت مالی ندارم که‌اطاقی اجاره کنم با خانواده‌ام در قلعه‌ای بنام مرحوم‌خانم فخرالدوله بسرایداری مشغول‌هستم ، اخیرا شخصی که خود را نماینده مالك معرفی میکند ، ابتدا دیواراطاق مسکونی مراخراب کرده وبعدشیروانی را سوراخ سوراخ نمود و بعد هم باغبانان دستور داده‌که اجازه ندهند از چاه آب بردارم . مادر من زنی است ۸۰ ساله خودم ٦۳ سال دارم و با همسرو خواهرم که قادر بکارکردن نیستند زندگی میکنم متاسفانه‌مزد روزانه‌ام کفاف زندگیم را نمیدهد تقاضا دارم دراین موقع سال وسرمای زمستان جلوی این‌اجحاف را بگیرید.

اداره روزنامه اطلاعات

عطف بشرح مندرج در شماره ۱۰۹٤۲ـ ۱٦ر۸ر٤۱ آن روزنامه تحت عنوان (بادست خالی کاری نمی شود کرد) باطلاع میرساند . درتاریخ ۳۱ر٤ر٤۱ یکصد ویك‌قلم دارو جهت بهداری اردبیل ارسال گردیده است. مدیرکل روابط اجتماعی ـ دکترناوی

بازور و تهدید از ده بیرونم کردند

آقای عباس مدیر زارع مینویسد:

اینجانب ساکن ده چهاردانگه بخش کرج بودم ولی مالك ملك با زور وتهدید در سال ۳۹ من وخانواده‌ام را بیرون کرد، و بهر کجا که شکایت کرده‌ام‌رسیدگی‌نشده تقاضای‌رسیدگی دارم

مارا از ده بیرون کردند

آقای نصرت‌الله باقر پور ازطرف شش خانواده مینویسد : مالك ده رامجین حوزه کرج مدت سه سال است که ما۷ خانوار را از ده‌بیرون کرده و بهر کجا که شکایت کرده‌ایم نتیجه‌ای عاید نشده است .تقاضای رسیدگی داریم .

نامه یك خواننده

از مسجد سلیمان آقای هوشنگ فتوت طی نامه ای نسبت به مطالب روزنامه پیشنهاداتی فرستاده‌اند .

بدینوسیله باطلاع این خواننده عزیز و علاقمند میرسد که عین پیشنهادات ایشان بهیئت سردبیران ارسال گردید ودرصورت امکان‌نظرات شماخواننده علاقمندتامین خواهدشد از محبت شما سپاسگزاریم .

باشهرداری همکاری میکنند .

در همین نکات و دقایق کوچك‌است که زعمای قوم ماباید رمزهمکاری‌مردم و سازمانهای اداری را پیدا کنند و آنرا در جهت اصلاح و پیشرفت امور بکار اندازند .

شما هم شهردار عزیز ، با هوش خدادادی که داریدا گرسعی‌بفرمائید که تامیتوانید راه بمردم بدهید وراه بامردم پیدا کنید ضرر نخواهیدبرد.

ضمنا شعر دلخواه خودرا فراموش نکنید ، شعری که آنر بالا سرتان قاب گرفته‌اید :

«خلق همه‌یکسره نهال خدایند
«هیچ نه بشکن‌ازاین‌نهال‌ونه‌برکن»

کتابخانه اطلاعات

دیوان خلیل‌الله‌خلیلی

گرد آورنده وناشر : محمدهاشم امیدوار هراتی

استاد خلیل‌الله خلیلی شاعر گرانمایه از ادبا وسخن سرایان بزرك افغانستان است که دیوانش بهمت آقای محمد هاشم امیدوار هراتی در تهران بچاپ رسیده‌است.

وی در انواع سخن ماهر وچیره دست است واین معنی از دیوان‌او که شامل قصائد وغزلیات ورباعیات ومثنویات است بخوبی برمی‌آید شاعر گرانمایه افغانستان در شیوه ولفظ از قدما پیروی میکند اما از نظر مضامین بکرو ابداع معانی مبتکر است وسخن اولطف وتازگی خاصی دارد.

قصایدوی بلیغ وشیواست آن چنانکه شنونده رابیاد قصایدعنصری وفرخی ومنوچهری میاندازد، احاطه وتسلط وی بر زبان دری بربلاغت وشیوائی کلام او افزوده است . غزلیاتش پر از شور وشیدائی‌است ودر مثنویات او نکات عرفانی و اخلاقی فراوانی وجود دارد.

وی شاعری است که بطبیعت بستگی وعلاقه دارد اما بقول استاد صلاح‌الدین سلجوقی وی چراگاه خود را در ماورای مزرع سبز فلك و داس مه نو برگزیده است و او حلقه وصلی است‌بین چراگاههای آنسوی گردون واین سوی گردون وبین مرغان شاخسار سدره وطوبی ومرغکان چمن و بین هماهای‌البرز ونسرهای آسمان ونیز بین ادب عصرهای گذشته وادب عصرحاضر چنانکه میگوید:

شاهبازی بر فراز قله‌ای
هرپرش میداد از عصری نشان
عمرها با چرخ گردون هم نبرد
قرن‌ها بانسر گردون همقران

خلیلی در کلمات وتعبیرات خود گرایشی بعصر حاضر دارد ولی‌از نظر ابداع معانی پیوستگی وی‌با زمان خود ناگسستنی است .

عبدالرحمن پژواك‌رئیس‌نمایندگی افغانستان در سازمان ملل متحد در مورد خلیلی واشعار او میگوید :

خلیلی شاعر دیروز وامروزاست، تاسی وی از گویندگان باستان دلیل احترام وی بعظمت مقام‌سخن درگذشته پرافتخار کشوری است که گهواره شعرای بزرك زبان‌دری بوده ... خلیلی در عالمی فرومیرود که آنجا غزنه هنوز آباد است و درفش های بلند بلخزیبا در اهتزازند پروردن اینگونه روح ریاضت‌خاص وفراوان میخواهد که تنها ازخاصان ساخته است .

منبع نیایش جمال و جلال در خلیلی همین روح اوست ودرسینه‌او ولی نهان است که آئینه راز جهان است . این دل در نزد او محکمه شهود ومحرابگه سجود حق است. این دل از آشنایان سنائی وفرخی است .

خلیلی دست سخن را در دوره‌ای گرفت که زمان فترت شعر وادب دری در افغانستان بود و هنوز هم هست . اکثر اشعار خلیلی‌رامیتوان آیت نجات سخن‌در کشورش‌دانست

دکتر صورتگر در مقدمه‌ای که بدیوانش نگاشته می‌نویسد :شاعر افغانی جهانی ازجهان طبیعت‌زیباتر خلق میکند .. .و دیوانش مشحون از ابیاتی است که از لطف و طراوت نسیم ملایم بهاری و نازکی ورقت عواطف دوشیزگان تازه بشوهر رفته را بیاد می‌آورد وبادل آدمی راز ونیازهای گرم ودوستانه دارد. اشعارش مانند ابیات جلال‌الدین محمد دل را برقص می‌آورد ومانند سنائی با احساسات آدمی انس و آمیزش دلپذیر دارد . تازگی و جوانی از ابیاتش میچکد و کلماتی که در اختیار دارد بچالاکی اسبان تیز تك پهنه معانی را در مینوردند.

استاد فروزانفر در مورد خلیلی‌و دیوانش معتقد است که‌استادی و چیره زبانی او و در نظم دری ازمطالعه دیوان وی بخوبی آشکار است...

خلیلی‌علاوه‌برمقام شاعری نویسنده ومحقق است وفنون ادبی را نیك میداند و چیره زبان وسخنور نیز هست ومجالس خطابه را به بیان شیوای خودآرایش می‌بخشدانتشار دیوان شاعر گرانمایه افغانستان مرهون همت آقای حاج محمد هاشم خان امیدوار هراتی است که از دوستداران وعلاقمندان صمیمی شعر وادب هستند وسالهای متمادی است که بهترین رابطه ادبی و فرهنگی بین ما ومردم افغانستان بشمار میروند.

سنگ نیاندازید

بقیه از صفحه ٥

درباره یك‌امر مهم‌واساسی که‌هر وطن پرست متفکر آنرا بنام یك پروژه مهم و مترقی‌تلقی میکندبناحق وازروی کمال بی انصافی وبی‌اطلاعی قضاوت نموده‌اند .

آقای دکتر ، ازشما سئوالی‌دارم؟ آیا هریك از وزارت‌خانه ها برای انجام امور مالی خود اداره دارائی خاصی داشته و برای حفظ امنیت هر کدام از ادارات شهربانی و ژاندارمری مخصوصی دارند ؟ مثلا پست وتلگراف ،شهربانی بخصوص‌و فرهنك و ... مری جداگانه‌دارد؟ که متوقعید هرسازمان بهداری‌خاص داشته باشد ؟یااینکه کلیه کارهای مشابه‌دریك ژاندارمری وشهربانی متمرکز میگردد که‌در نتیجه تفریط وتفرقه‌جلو گیری شده‌بملوك‌الطوایفی خاتمه داده شود .

آقای دکتر ،معذرت میخواهم از اینکه بشما نسبت بی‌اطلاعی دادم ، این نوشته شما است که این حقیقت را مسلم میکند نه‌اظهار نظر من ، شما که نمیدانید ایران منحصر به تهران نیست و زنان باردارخراسان‌و خوزستان‌و آذربایجان و اصفهان و دیگر استانها روزی بارخودرابرزمین مینهند واینکار نیز ممکن است در زایشگاهها انجام شودو هیچیك از زایشگاه های مناطق فوق ابدا ربطی به‌بنگاه حمایت مادران ندارد ،بهتر نبود از مطایبه وبذله‌گوئی وبخیال خودمان ملاحت و نمکپاشی‌خودداری فرمائید ؟وزارت بهداری معتقداست که‌اگربنگاه حمایت مادران معلوم شدبخوبی ازعهده انجام این‌خدمت برآید وبتواند صدها زایشگاه این وزارتخانه را در شهرستانها اداره نمایداین کار رابرمبنای اصل‌تقسیم کاربه‌آن سازمان واگذار کنند، این کار چه عیبی داردوکجای‌آن با مثل مبتذل کدخدا ده‌تطبیق میکند؟ هرچه فکر میکنم، شمامعنی‌بهداشت رابخوبی نفهمیده‌اید وگرنه معاون وزارت‌بهداری رابهمراه چهارشاهد عادل بچهار گوشه کشور دعوت نمیکردید شما وضع درهم ریخته بهداشت را ببینید ، آخر آقای محترم مگریادتان رفته که چندسال پیش وبادرمجاورت کشور ما چه کشتاری کردوپیشگیری ودفاع‌شدید که‌نمونه‌ای بارز از فداکاریها و فعالیت‌ماموران‌صمیمی‌وزارت‌بهداری وکاردانی گردانندگان مدبرآن بود مگریك عمل بهداشتی افتخار آمیزی نیست ؟مگر از وجود آبله در‌کشور های همسایه اطلاع ندارید ؟ مگر نمیدانید چهارنفر که‌ازتلقیح‌خودداری کرده ومبتلاشده‌بودند در نهایت دقت‌وممارست‌درمان گردیدند‌کسانی که ازبهداشت مختصر اطلاعی‌دارند میفهمند ورودیك بیماری خطرناك مانندآبله بکشور وخاموش کردن آتش همه گیری قبل از اشتعال چه عمل ارزنده‌ایست و اینکار که‌اداره بهداشت وزارت بهداری باکمال سرفرازی چندروز پیش انجام داده است آیا دلیل ترقی بهداشت‌ولیاقت وزارت بهداری نمی‌باشد .

شما از مالاریا وکشتار آن‌مگر خبرنداشتید و گمان میکنید خود بخود این بلااز بین رفته است ؟مگر نه‌اینکه مجری طرح‌مالاریا وزارت بهداریست ؟درموارد دیگر نیز اگر اطلاعات کافی بدست آورید حتماز آنچه نوشته‌اید پشیمان خواهید شد من‌ادعا نمیکنم که دستگاه وزارت بهداری خالی از نقص است و اگر چنین ادعائی‌داشتیم بفکرتمرکزامور برنمی‌آمدیم ،برعکس عقیده مندم اگرنواقصی در کار هست معلول همین ریختوپاشهای بیجاست که فکراصلاح‌و ترمیم وضع آن موجب تشویش خاطر وناراحتی آقای دکتر امیرمعزی‌وامثال ایشان گردیده‌است

عجیب است بمحض اینکه کسی دراین مملکت پیدا میشود ومیخواهد بکارها سرو صورتی داده و ازتلفات مالی وبهدر رفتن بودجه یاوسائل کار جلوگیری نماید بجای آنکه‌وی راتشویق کنند تاحدود ممکنه جلو راهش سنك میاندازند ودر مسیرش دشواریها وناهمواریها ایجادمینمایند آخر این شد دلیل که آقامیفرمایند که‌چون کارهای خلاف قانون دراین کشور میشود و چون بخش‌تزریقات غیر مجاز و داروخانه بی مسئول و مداخله کنندگان بدون پروانه در امور پزشکی وجود دارد وزارت بهداری از وظیفه‌ای که‌قانون درسال های‌پیش‌درمورد نظارت‌براموردرمانی وبهداشتی مملکت بعهده‌وی گذاشته است چشم بپوشد. این دلیل است یاکار شکنی ؟

آقای نویسنده محترم میدانید در بهداری آموزشگاه چندنفر پزشك (اعم از مرکز وشهرستانها) کار میکنند ومیدانید که بچه ها راکو واکسیناسیون مینماید و در صورت بیمارشدن در کجا بستری‌میشون[د]

دانش آموزان دبیرستان شهره در اطلاعات

صبح دیروزدانش آموزان دبیرستان دخترانه شهره به سر پرستی بانوان نجاتی، مصدقی ، رخشنده و ستاری در موسسه اطلاعات حضور یافتند و از قسمت های مختلف تحریری و فنی موسسه بازدید کردند.

در کلیه قسمت های مختلف از طرف روابط عمومی موسسه برای دانش آموزان توضیحات لازم داده شد. در پایان بازدید یکی از بانوان سرپرست اظهار داشت :

من نمیدانستم برای این روزنامه که بعداز ظهر ها اینطور آسان بدست ما میرسد اینقدر زحمت می‌کشند و تازه امروز به ارزش واقعی آن پی بردم.

هندوانه زیر بغل موسولینی

بقیه از صفحه ٥

هور بحثی در «وایت‌هال» در گرفت من خوشحالم که‌در آن روز ها ازاین بحث دوربودم . هور ازشرایط‌صلح و موافقت نامه خود دفاع کرد درحالی‌ـ که بالدوین بسادگی قبول کرد که اشتباهی شده است . نخست وزیر گفت : «آشکار است که پیشنهاد های مزبور مطلقا وکاملا مرده‌اند و حتما دولت موظف است‌برای احیاء آنها تلاش‌کند .»

تزلزل اعتماد

در همان روز کمیته ۱۳ جانبه تشکیل جلسه داد . (این کمیته‌مرکب از شورای جامعه ملل بود بجز ایتالیا که‌طرف مخاصمه شمرده میشد ، و اختصاصا درماه‌سپتامبر برای رسیدگی به‌مسئله تشکیل شد) آشکار بودکه این‌کمیته شرایط موافقت‌نامه پاریس را مردود خواهد شمرد . اما همینقدر هم آشکار بود که اعتماد و اطمینان بین دوتااز بزرگترین دول عضوجامعه ملل متزلزل شده است . لازم بود با صبر وحوصله برای برقرار کردن دوباره ایمان واعتماد بین دولتین فعالیت کرد ومن مطمئن نبودم که وقت‌کافی برای‌این کار داشته باشیم.

هنگامیکه همراه استانلی بروس (کمیسر عالی‌استرالیا درلندن‌ونماینده آن‌در جامعه ملل)در هوای بد باراه‌ـ آهن به‌لندن برمی‌گشتیم ، وضعی را که‌در نتیجه استعفای هور ایجادشده بود مورد بحث قرار دادیم . ظاهرا اینطور بنظر میرسید که کابینه این‌را از هور خواسته بود و برای اجرای آن چمبرلن را نزد هور فرستاده‌بوده است . لغزش هوربنظر کابینه غیر عمدی میآمد وگمان میکردند که لاوال اورا فریب داده است .

اما چه بایستی میکردیم ؟نخست وزیر و کابینه بشدت متزلزل شده بودند و ازاین مهمتر قدرت وحیثیت بین‌المللی‌بریتانیانیز ازاین‌تزلزل‌برکنار نمانده بود .

من وبروس دراین‌نکته موافق‌بودیم که سیاستمدار مورد احترامی باید در راس وزارت خارجه قرار گیرد تا اعتبار و اهمیت او بتواند روش و حیثیت سیاسی مارا احیاء کند .در این مطلب هم همفکری داشتیم که نطق محکم هور درماه سپتامبر در جامعه ملل و موافقت نامه ضعیف او بالاوال ، اعتماد مردم را بما ازبین برده است .

وزنه سنگین

درباره نامزد های احتمالی‌صحبت میکردیم و بنظرمان‌میرسید که‌آوستن چمبرلن (که از سال ۱۹۲٤ تا ۱۹۲۹ وزیر خارجه بود) بهترین‌نامزد اینکار باشد . او درامور خارجی وزنه‌ای سنگین ، سنگین تر از هر کس دیگر درانگلستان ، بشمار میرفت .

او آشکارا از موافقت نامه هور‌ـ لاوال و پیشنهاد های آندو انتقاد کرده بود و صلاحیت او مورد اعتراض هیچکس نبود، شایدسن‌اوکه ۷۲ ساله بود ماندنش را برای مدت زیادی در راس وزارت خارجه غیر ممکن میکرد ، امادر معمائی که ما گیر کرده بودیم ، یکی دو سال‌آینده خیلی اهمیت‌داشت . من‌صریحا به بروس گفتم که نمیخواهم در این شرایط وزیر خارجه شوم . او نظر مرا درك کرد و باآن موافق بود .

در کاله (شهری در کنار دریای مانش) کنسول بریتانیا مرا ملاقات کرد و پیامی از نخست وزیر برایم آورد . در این‌پیام نخست وزیر ازمن خواسته بود که بمحض رسیدن در ساعت ده به داونینگ استریت مقر نخست‌وزیری بروم و تااورا ندیده‌ام باهیچکس تماس نگیرم .

نخست‌وزیر عصبانی

من همانطور که نخست وزیر ـ خواسته بود عمل کردم، ، بدیدنش رفتم واو رادر کتابخانه کوچکش که مشرف به خیابان داونینگ استریت بود یافتم .

نخست وزیر سخت عصبانی بود و در تمام مدت مذاکره بامن در اطاق قدم میزد و بالا وپائین میرفت و چنانکه در مواقع عصبانیت عادتش‌بود رگ انگشتهایش رادر میکرد.

نخست وزیر گفت نمیداند چه شده است که وضع به اینجاکشیده. اما من میدانستم مشکل‌کارما کجاست و مسئله اکنون این بود که چطور بااین وضع مقابله کنم .

از من میخواست درباره آینده وزارت خارجه بااو بحث کنم وبرای یك لحظه احساسات شخصی خود را کنار بگذارم . میپرسید : درحال حاضر برای اداره وزارت خارجه کی بهتر از همه است ؟

من گفتم که نظرم روشن است . بهترین فرد برای وزارت خارجه اوستن چمبرلن است زیرا قدرت و تجربه کافی دارد و تاآنجا که مربوط بمن است ، زیر دست او کار کرده‌ام و در آینده هم خوشحال خواهم‌بود که باتمام قوا بااو کار کنم.

بالدوین سرش راتکان داد وگفت: این نظر بدرد نمیخورد . سن اوبرای عهده‌دار شدن چنین مقامی خیلی زیاد است. وقتی‌من خواستم‌اعتراض کنم بالدوین حرف مرا برید و گفت «بهر حال ، من دیروز اورا دیده‌ام وهمین مطلب را باو گفته‌ام»

خود چمبرلن فردای آنروز مطلب رااینطور تعریف میکرد : «بالدوین به‌من گفت من خل هستم».

ناتمام

جشن باشگوه

بقیه‌از صفحه ٥

ملوك ضرابی همراه باارکسترهای‌خود شرکت داشتند وباند سیمرامیس و پروفسور شاندو نیز برنامه‌های جالبی اجرا کردند .

جشن تا ساعت ۲ بعد از ظهر ادامه داشت وجوایز ارزنده‌ای بکلیه هنر‌ـ مندانی که برنامه اجرا کرده بودند اهداء شد ، در پایان جشن از همکاری های صمیمانه خانم الهه قدردانی بعمل آمد وسبد گلی بایشان هدیه گردید.

رپورتاژ کامل این جشن در شماره هفته بعداطلاعات بانوان‌چاپ‌خواهدشد.

درصورت مثبت بودن پاسخ خواهید فهمید که ۱۸۰ هزار تومان درسال تکافوی حقوق بیش‌از ده نفر از پزشگان وی را نمیکند چه رسد به بودجه کلی آن سازمان ، به‌علاوه حجم و میزان کار آنها با کار وزارت بهداری تناسبی ندارد که آنرا بتوان مقایسه کرد بهر حال اصل تمرکز و جلوگیری از بهدر رفتن نیروهای مادی و معنوی ویك کاسه شدن اصلی است مقدس و مورد توجه ، وزارت بهداری وظایفی راکه طبق قانون دارد کاملا اجرا و عمل خواهد کرد مسلمابااجرای‌اصل مرکز آینده نوید بخشی برای بهداشت‌و درمان‌این کشورپیش‌بینی خواهد شد .

نخست‌وزیر محبوب جناب آقای علم

نطق اخیر آنجناب در رادیو مبنی بر محترم شمردن حقوق خورده مالك از طرف زارعین در امر زندگی و معیشت چندین هزار نفر افرادشاه دوست و میهن پرست که ممری جز این عایدی مختصری ندارند تاثیری بسزا داشت و خورده مالکین رابیش از پیش رهین الطاف شاهانه ومحبت دولت آنجناب قرار داده ولی متاسفانه عده‌ئی اخلال گر که همیشه مترصدند از کوچکترین سوژه‌ئی استفاده نموده و افکار پلید خودرا با حیله نیرنك جامه عمل بپوشانند در اینموقع که‌بامر شاهنشاه رعیت‌نواز اصلاحات ارضی درسراسر ایران با متانت اقدام باموفقیت انجام میشود دشمنان شاه و میهن بیکار ننشسته باتبلیغ سوء بین زارعین پاکدل خیال فتنه و آشوب را داشتند خوشبختانه باهوشیاری دولت آنجناب و تیزبینی شخص‌نخست وزیر محبوب نقش خائنین برآب شد این حشرات موذی و گرگان میش‌نما باید بدانند اگر اراده شاهنشاه مهربان برآن باشد که خرده مالکین هم جزئی املاك خودرا تقسیم نمایند بجای ملك زمین جان خود و فرزندان را دردراه نیات خیرخواهانه پدرتاجدار نثارخواهند کرد خورده مالکین حاضر ند جای خود را بدهقان داده و بیل بدست گرفته‌درآبادی ایران نوین و نابودی دشمنان‌شاه وکشور بکوشند ـ از ملك وزر گذشته زجان نیز بگذرند ـ آنانکه‌آرزوی‌خدمت شاه‌جوان کنند

درخاتمه تنفر و انزجار خود را از عمل وحشیانه غیر انسانی که‌در فیروزآباد بدست بی حیثیت‌ترین انگلان اجتماع وقوع پیوست ابراز میدارد از خداوند برای روح پرفتوح مرحوم عابدی که جان خودرا درراه پرعظمت ترین ترقی ایران‌از دست داد طلب آمرزش می‌نمایدوبازماندگان آن‌شهید راه آزادی تسلیت میگوید .

جاویدبادشاهنشاه دموکرات ایران سلامت‌باد والاحضرت ولیعهد عزیزایران وارث تاج‌تخت دوهزار وپانصد ساله ایران‌ـ موفق باد دولت صددرصد ملی جناب آقای علم محبوب ملت ایران

از طرف دویست نفر خورده مالکین هند خاله تولم رشت

منصور سمیعی فراهانی آ‌ـ۱٦۲٥۱

سپاسگزاری از بروجرد

بدینوسیله اهالی خیابان خرم‌از زحمات و مساعی‌جبران‌ناپذیرشهردار فعال بروجرد جناب آقای جلال احمدی که حقا از هرحیث بخواسته‌های مورد احتیاج عموم توجه بعمل آورده ودر انجام اصلاحات شهری که از آن جمله اسفالت خیابان خرم که در اثر عبور ومرور کامیون های سنگین تجارتی وترانزیتی بوضع ناهمواری درآمده بود وگردو غبار ساکنین وعابرین رابامراض گوناگون تهدید میکرد شروع نموده وظیفه خود دانستیم که‌از این حسن انتخاب انجمن شهر سپاسگزاری نموده واز مقام محترم وزارت کشور واولیاء امور استدعا مینمائیم که موجبات تقدیر وتشویق مشارالیه را فراهم فرموده تابیش از پیش‌بتواند خواسته‌های اهالی این شهرستان را انجام دهد .

حاج‌رضا عاجز ـ مهدی قبادی ـ حاج عبدالکریم شماعی وپسران نورخدای هوشیار ـ اخوان اسلامی ـ اخوان فطرس ـ ابوالقاسم کفاشیان محمدعلی ولی‌یاری ـ حاج‌احمد صابونی ـوصد ها امضاء دیگر

آ‌ـ۲٥٥۷۸

از آنجائیکه عیال اینجانب نقی‌روشن‌شمال درحال فوت بوده با همت آقایان خوشگام رئیس کل حسابداری مرکزی شیلات پهلوی‌و آقا ی‌دکتر تنکابنی ودکتر زهرامحبی ـ دکتر رحیمی ـودکتر عادله نهایت زحمات کشیده‌اند فدوی راشرمنده واظهار امتنان مینمایم واز خداوند توانا آرزومند است این‌نوع خدمتگزاران‌واقعی که در این کشور وجود دارند از مراحم خود توفیق عنایت فرماید .

حسن کیاده ـ کارگر شیلات نقی روشن‌شمال

شرح حال استاندار خوزستان

در شرح حال آقای دکتر پیراسته استاندار جدید خوزستان که اخیرا چاپ شد قسمتی از قلم افتاده بود که بدینوسیله تصحیح میشود :

مهمترین مشاغل‌آقای دکترپیراسته در وزارت دادگستری عبارت بوده‌است از : دادستان تهران ـ دادستان‌دیوان کیفر‌ـدادیارومستشار دیوانعالی‌کشور.

وی در ادوار شانزدهم و هیجدهم قانونگذاری نمایندگی مجلس شورای ملی را داشت واخیرا مدت دو سال استاندار فارس وبنادر بود .

دکتر پیراسته فارغ‌التحصیل‌دانشکده حقوق تهران در رشتهٔ قضائی است و دوره دکترای حقوق را در دانشگاههای پاریس و ژنو طی کرده است .

راهنمای دفاتر اسناد رسمی

دفتر خانه ۲۰۰

بسردفتری علی اکبر حسینی‌تخت جمشید نزدیك چهار راه بهار تلفن ۷٥٥۷٥۷

۱ـ۲٦ آ‌ـ۳۹۰٦

دفتر خانه ۲٦۸

بسرپرستی علیرضا سپهانی‌خیابان فرح‌آباد ژاله ۳۰۲۹۸٦و ۳٦٥٥٥

آ‌ـ۳۳۱۸ ۱ـ۳۰

دفتر اسناد رسمی ۲۷٤

تهران و گواهی امضاء بتصدی‌احمد ساجدی خیابان شمیران ایستگاه قصر روبروی ستاد بزرك ارتشتاران تلفن ۷۳٤۸٥

دفترخانه ۳۱۱ شریف تلفن ۷٥۷۷۸۸

فوزیه‌اول شاهرضا ایستگاه‌آسیاب

۱ـ ۲٦ آ‌ـ۳۱٦۱

۱ـ ٤

گمشده

حسین فرزند برات‌احمد عنبرستانی ۸ ساله اهل عنبرستان از قراءسبزوار از روز بیستو یکم آبانماه جاری بادر دست داشتن شناسنامه از خانه خارج و تاکنون خبری ازوی نیست هرکس اطلاعی دارد بنشانی زیر خبر دهد

خیابان خواجه نظام‌الملك سرای ارامنه انتهای کوچه فرجی نجات‌چهار راه وکیلی منزل سیدحسین‌عنبرستانی کوچه ۲ متری پلاك ۱ اطلاع دهد .

آ‌ـ۱٦۲٤۳

جناب‌آقای دکتر خانلری وزیر محبوب فرهنگ ایران

رونوشت اداره محترم فرهنگ شهرستان زنجان

محترما خاطر مبارك را مستحضر میدارد مدت سه‌سال است فرهنك ابهر بوسیله جوان فاضل و لایق بنام آقای سجاد نبئی اداره میشود در عرض این مدت این مامور لایق و فداکار چه در امر تعلیم و تربیت وچه در امور اداری از هیچگونه فعالیت دریغ نورزیده وفرهنك ابهررا روزبروزبسوی ترقی وتعالی سوق داده است اخیرا دراثر ابتکار وراهنمائی آقای رئیس فرهنك آموزگاران این حوزه باهزینه شخصی یك باب دبستان مشتمل‌بر۱۸ باب اطاق وحیاط وسیع‌باحداقل هزینه مسکن‌احداث نموده‌اند که درنوع خود در این محل بی نظیراست وهمچنین جهت احداث استادیوم ورزشی که میدانی بوسعت ۸۰۰۰ متر مربع میباشد اقدام جدی بعمل آمده که قریبا باتمام رسیده و تحویل داده خواهد شد متاسفانه بقرار اطلاع عده‌ای اشخاص مفسدو مغرض که همیشه در راه ترقی و پیشرفت محل هستند بعلت اینکه نمیتوانند با اعمال نفوذی که سابقا متد اول بوده (از قبول قبولاندن بستگان خود بنا حق در امتحانات و هزاران توقع بیمورد دیگر) اداره فرهنك را بازیچه خود قرار دهند با انواع وسایل و تشکیل جلسات سری شبانه و نامه‌پراکنی موجبات‌دلسر دی این فرهنگی شریف را فراهم مینمایند علیهذا بمنظور وضوح موضوع وروشنی اذهان اولیای امر باستحضار میرساند که هرگونه نامه‌ای که بر علیه این مرد فداکار نوشته شود هیچگونه اعتبار محلی نداشته و تراوشات مغز عده‌ای کوته فکر وماجراجو میباشد که برای‌حفظ منافع و پیشرفت مقاصد خود از هیچ عملی روگردان نیستند ختامافرهنگیان ابهربمنظور دلگرمی‌ماموریـن صدیق وتحکیم مبانی فرهنك در این محل استدعا داریم بنحو شایسته‌ای از آقای سجاد نبئی رئیس محترم فرهنك ابهر تقدیر وتشویق‌معمول فرمایند.با تقدیم احترام فرهنگیان ابهر

ابوالفضل حاجیخانی ـ محسن رهبری ـ علی‌جوادی‌ـ علی محمد مقیمی ـ احمد بداغی ـسید ناصرالدین فتحی ـیداله رمضانیان ـ ولی‌الله امین شرعی ـ سیدعلی کلانتری ـمهدی صادقیان ـ سید احمد کلانتری ـو ۱٥۰ امضای دیگر .

۱ـ۲٥٥۲۸

تخم مرغ
سرشارترین منبع نیرو

شاید بتوان گفت تخم مرغ تنها غذائی است که با مقایسه قیمت و ارزش غذائی آن از هر غذای دیگری ارزان تر و مفید تر است . و بهمین دلیل نیز در بین مردم بمقدار زیاد مصرف میشود و همین موضوع بما فرصتی میدهد تا درباره آن قدری گفتگو کرده و مطالب و نکاتی راکه در مصرف آن باید رعایت کرد بعرض برسانیم .

در پوست تخم مرغ هم موادی نظیر کلسیم یافت میشود که قدیم برای استفاده از آن آرد پوست تخم مرغ همراه باشکر را بکار میبردند . ولی امروزه با فراوانی دارو های حاوی کلسیم استفاده از پوست تخم مرغ تقریبا منسوخ شده است ولی نکته‌ای که در مورد پوست تخم مرغ باید

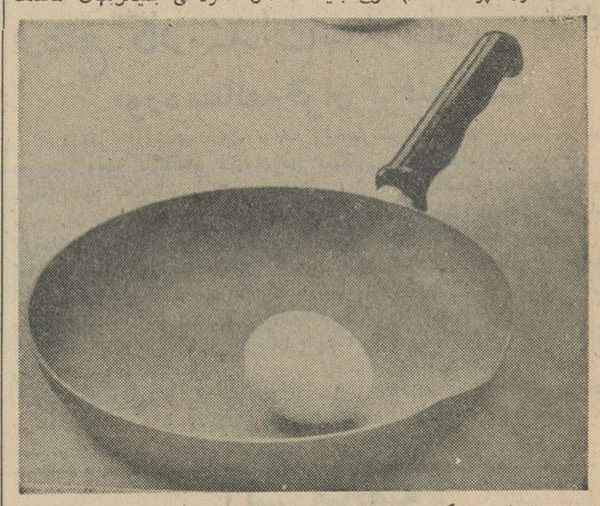

توضیح داد اینست که هرچه تخم‌مرغ تازه‌تر باشد پوست آن شفاف‌تراست و نیز خلل وفرج ریزی‌که درپوست تخم مرغ وجود دارند باعث میشوند که هوا و گاز های دیگر آزادانه از پوست تخم مرغ عبور کنند و اگرچه پوست تخم مرغ برای میکربها غیر قابل عبور است ولی در صورتیکه تخم مرغ در جاهای کثیف‌و آلوده بکثافات باشد این مانع چندان استقامتی‌نداشته و میکربها از آن عبور میکنند و تخم مرغ را آلوده میسازند .

در سفیده تخم مرغ مواد گوناگون و از همه مهمتر آلبومین ها وجود دارند که برای رشد و نمو بدن ضروری هستند و این آلبومین‌ها وقتی بخوبی جذب بدن میشوند که تخم‌مرغ بصورت پخته مورد استفاده قرارگیرد. در زرده تخم مرغ نیز علاوه بر مقداری آلبومین مقدار زیادی مواد چربی و فسفرو ویتامین و غیره یافت میشوند که مصرف آنها موجب کمك برشد و رفع خستگی های مغزی و کمك بساخته شدن خون میگردد .

هر چه مرغ بیشتر از سبزیجات تغذیه کند مقدار ویتامین های موجود در زرده تخم مرغ هم بیشترخواهدشدو رنك‌چنین زرده‌ای پررنك‌تر از زرده های معمولی است .

بطور کلی تخم مرغ باندازه سه تا چهار برابر وزن خود شیر و دوبرابر وزن خود گوشت ارزش غذائی دارد .

تمام منافع تخم مرغ وقتی‌حاصل میشوند که تخم مرغها تازه مورد استفاده قرار گیرند و تخم مرغهای کهنه نه تنها مفید نیستند بلکه بعلت احتمال آلودگی بمیکربهای مختلف خطرناك هستند و مسمومیت غذائی با تخم مرغ فاسد یکی از شدیدترین انواع مسمومیت است . از اینرو بهتر است همیشه تخم‌مرغ روز مورداستفاده قرار گیرد. بهترین راه تشخیص تخم مرغ تازه از کهنه آزمایش بانوراست (تخم مرغ تازه شفاف و کهنه تیره است) عده ای از اشخاص نمیتوانند از تخم مرغ استفاده کنند زیرا یابعلت عدم تحمل آن دچار ناراحتی های دستگاه گوارش میشوند و یا بعلت حساسیت نسبت بتخم مرغ گرفتار ناراحتی های آن مانند کهیر و غیره میشوند . بغیر از این عده بقیه اشخاص میتوانند از منافع بیشمار تخم مرغ بر خوردار شوند بشرط آنکه اولا مصرفش توسط پزشك‌برای ایشان منع نشده باشد و ثانیا در مصرف آن زیاد روی نکنند ...

پیری است و هزار عیب!
هیچ زنی نیست که از پیری وحشت نداشته باشد

همه زنان و مردان جهان دوست دارند چرخ زمان را از گردش باز دارند و رشته عمر را هر چه بیشتر کش بدهند .

زندگانی دراز رویای هر زن و مردی است اما افسوس که پیری یك تحول اجتناب ناپذیر و سر نوشت قطعی همه پدیده های جهان ازجانور و گیاه است .

تنها جانوران یك سلولی ومیکرب ها هستند که از میدان جاذبه این سرنوشت می گریزند زیرا آنان‌بطور مداوم تقسیم میشوند و افزایش می یابند .

پزشکان پس از مدتها بررسی و تفکر درباره مسئله پیری باین نتیجه رسیده‌اند که سال های زندگی رافقط میتوان اندکی افزایش داد آماری که در این زمینه بدست آمده امید بخش و دلگرم کننده است . مطابق این آمار در ۱۷۵۰میلادی عمرمتوسط اخیر ناشی از کوشش بشر برای‌بلند تر ساختن رشته حیات نبوده است‌بلکه انسان ها سی سال ، در ۱۹۰۰ چهل‌و پنجسال و در ۱۹۵۰ شصت و دو سال بود . اما نباید از یاد برد که این ازدیاد حد متوسط سن در طی دو قرن از کوشش انسان‌ها برای کاهش‌میزان تلفات در میان اطفال‌و جوانان‌نتیجه شده است .

پیری درچه سنی آغاز میشود ؟ برطبق‌نظر زیست شناسان‌مدت زندگی طبیعی هر نوع موجود زنده باید مساوی هفت تا ۱٤ برابر مدت رشد فردی از آن نوع باشد . مدت رشد انسان ۲۵ سال است . پس عمرطبیعی باید در حدود ۲۸۰ سال باشدو انسان با اختیار کردن روش غذائی مناسب میتواند قاعده فعلی را بهم زند وعمر خود را دو سه برابر سازد .

در آزمایشگاه ها توانسته‌اند مدت زندگی برخی‌ازحیوانات مانندخوکچه هندی را تا ٤٦ در صد افزایش‌دهند همچنین برخی از دانشمندان موفق شده‌اند طول عمر مگس و زنبور را چند برابر سازند .

شما اگر چاق هستید و میخواهید بر طول عمر خود بیفزاید :

* غذا های پر چربی و پرشیرینی کمتر بخورید .
* نوشابه های مختلف را کمتر بنوشید .
* نمك خیلی کم بخورید .
* گوشت و ماهی و تخم مرغ‌زیاد بخورید .

و اگر لاغر هستید ومیخواهید دوران پیری را آسوده و خوش بسر آورید این رژیم غذائی را اجراکنید

* غذا های مقوی وشیرینی میل کنید .
* مقدار نمك بیشتری بخورید .
* گوشت و ماهی و تخم مرغ را بمقدار عادی میل کنید .

در خاتمه تذکر این نکته نیز ضروری است که آمار موسسه گالوپ نشان میدهد در امریکا آنها که‌قامت متوسط دارند دوران پیری خوشتری را میگذرانند . بنا بر این وزن‌متعادل نیز در متوقف‌ساختن آهنگ زمان‌اثر دارد .

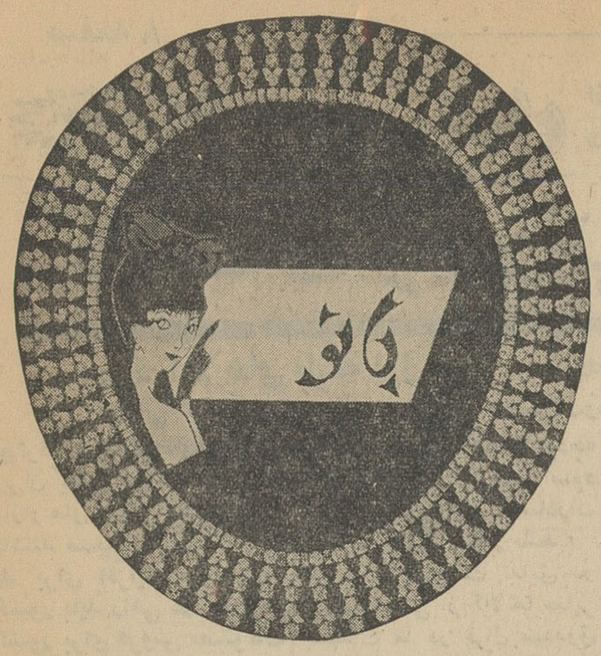

خانمی که مدتی ساکن بمبئی بوده‌است مینویسد :
روش پزشکان هندی میتواند مورد تقلیداطبای ایران واقع شود

ازمیان نامه‌هائی که برای اظهار نظر درموردمسئله طبابت‌بدست‌ما رسیده است نامه‌خانم مهرانگیز شید ازیك نظر جالب توجه‌است. ایشان بطوریکه‌نوشته‌اندمدتی در بمبئی ساکن بوده‌اند و اظهار نظرشان حاوی مقایسه‌ای از وضع طبابت درایران وهندوستان‌است اگر روش پزشکان هندی در اینجا مورد تقلید قرار نگیرد لااقل اطلاع‌ازوضعیت طبابت درهند کمترین فایده‌درج‌این نامه‌خواهدبود.

مدیر محترم روزنامه اطلاعات

مقاله «بابچه بیمارم چه بایدبکنم» که در صفحه ۷ شماره ۱۰۹٤۰ اطلاعات چاپ شده بود بسیارجالب و موثر بود . در این مدت چند نفری درباره آن نامه نظر داده‌اند. منهم بااجازه شما وضع مداوا در «بمبئی» را که چون مدتی در آنجا ساکن بوده‌ام باچشم خود دیده‌ام برای شما مینویسم . شاید مفید باشد و از آن رویه بتوان درایران هم استفاده کرد .

هندوستان چندین برابر ایران جمعیت دارد. مردمان‌آن‌نسبتا فقیر هستند . بااینحال وسیله درمان و بهداشت آنها بسیار خوب است . زیرا :دونوع راه معالجه وجود دارد. یکدسته اطبائی هستند که دارای دستگاه‌های عریض وطویل‌وویزیت گران می‌باشند و باپول خودشان ویزیت آنها به‌بیست روپیه‌میرسد. بااینحال این دسته از پزشکان‌حق ویزیت را درمقابل یك‌معاینه کامل و دقیق و حتی رادیو گرافی‌میگیرند ونسخه‌ای که میدهند تاسه‌ماه‌اعتبار دارد .یعنی تاسه‌ماه صاحب نسخه میتواند بدون پرداخت حق‌ویزیت مجددا بادکتر ملاقات و دوای‌تازه دریافت کند . تمام داروهائی که بمریض میدهند دریك نسخه ضبط میشود و دکتر در ضمن بامراجعه به‌نسخه از سوابق مریض ومعالجات خود مطلع‌خواهد شد .

درجه دوم طبیبهائی هستند که شاید در تشخیص و مهارت کمتر از دکترهای دسته اول نباشند اما اینها بجای مطبهای عریض وطویل محکمه کوچکی دارند که‌دواخانه‌ای هم ضمیمه آنست . این پزشکان حق‌ویزیت جداگانه نمیگیرند بلکه نسخه‌ای که میدهند باید ازدواخانه خودشان که درمجاورت مطب قرار دارد تهیه شود . حق‌ویزیتشان که نیم الی یك روپیه است‌باهمان پول دوا یك جاوصول میشود . البته نسخه ودوای آنها برای دوماه وسه ماه نیست و مریض می‌بایستی تا بهبود کامل چندباری باین‌پزشکان مراجعه کند و نسخه تازه بگیرد .

این طریقه درمان تنها بنفع مریض نیست بلکه در یکروز هر دکتری میتواند بیش از صد نفر را باین ترتیب درمطب ببیند و درآمد خوبی داشته باشد خوب بیاد دارم که در کوچه محل سکونت ماسه‌تا از این مطبها وجود داشت و روزی که‌احتیاج بدکتر داشتم بهرکدام مراجعه کردم دراطاق انتظارش جا برای نشستن نبود . بالاخره در یکی از مطبها نمره گرفتم و باوجود اینکه ساعت ۹ صبح بود نمره‌بیست وپنج بمن رسید !

گمان میکنم اگر درمیان پزشکان مملکت خودمان هم افرادی باشند که بدرآمد کم قناعت کنند وچنین رویه‌ای را پیش گیرند روزانه از تعداد بیماران بیشتری میتوانند‌دیدن کنند و نه‌تنها از حیثیت آنها کم نخواهد شد بلکه بقدر و منزلت آنها‌افزوده‌خواهد‌گردیدووجودشان برای عده بیشتری از دردمندان‌مفید خواهد شد .

«مهر انگیز شید»
آموزگار بخش ۹ فرهنك تهران

مخلوط هالیبرانژ درآب سرد بصورت شربت پرتقالی خوش‌طعم‌و گوارائی درمی‌آید که کوچك‌وبزرك از نوشیدن آن لذت میبرند **وبا** مصرف روزانه آن میتوان از سرماخوردگی جلوگیری نمود.

مقدار خوراك :

بزرگسالان - برای تقویت عمومی روزانه ۳قاشق مرباخوری از شربت یا ۳تا ٤ عدد قرص
اطفال - روزانه ۲تا۳ قاشق مرباخوری از شربت یا ۲ تا ۳عددقرص
فروش در کلیه داروخانه‌های کشور

آ_۲۵۵۸٦ (ناقاره)

آگهی مزایده شماره ۷

شرکت سهامی اکتشاف و تولید نفت ایران تعداد ۷٤ دستگاه انواع وسائط نقلیه موتوری اسقاط وفرسوده ونیز لوازم یدکی‌واکسسوال لوازم یدکی موتورهای فورد ـ آستین وانواع ماشین‌آلات مکانیکی فرسوده واسقاط موجود در انبارهای مناطق نفت‌خیز (مسجد سلیمان‌و اهواز) را از طریق مزایده کتبی بفروش میرساند.

علاقمندان میتوانند برای کسب اطلاعات بیشتر و دریافت دفترچه شرائط شرکت در مزایده باداره حقوقی وبیمانکاری این شرکت در مسجد سلیمان مراجعه نمایند.

پیشنهادات منتهی تاآخر وقت اداری (ساعت ۱۲ ظهر)روزپنجشنبه بیست‌ودوم آذرماه ۱۳٤۱ پذیرفته خواهد شد .

«بازگشت بوطن»
دکتر اسفندیار کریمی

متخصص در جراحی عمومی - استخوان جراحی زنان کلیه‌ومجاری ادرار از دانشکده های پاریس‌بایران مراجعت نمودند .

بازگشت این پزشك لایق به ایران باعث خوشبختی دوستان و هموطنان عزیز میباشد .

آ_٥٦۳۰ ۲ تاجپور

جناب آقای صادقخان شهیدی مدیر کل مالی وزارت راه

از این حسن‌نیت وعلوهمت که‌برحسب تقاضای دعاگو که‌خیابان ساوه راتامسجد جامع که خارج از شهر است امرفرمائید اسفالت شود دستور فورا فرموده‌اید که مشغول اسفالت شده‌اندباینجانب‌علی‌الخصوص وتمام عابرین از اهالی وغیراهالی بالسان‌حال وقال تشکرات صمیمانه وعزت‌وعمر و سلامتی شمارا از خداوند در تعقیب فرائض خواهانم.

حاج میرزا ابوالحسن نجفی

(آگهی تجدید مناقصه شماره ٤٦)

نیروی هوائی تعمیرات خانه ها و ساختمانها و تاسیسات پایگاه وحدتی واقع در نزدیکی دزفول را بمبلغ یك میلیون و دویست هزار ریال به مناقصه میگذارد . کلیه شرکت های ساختمانی طبقه بندی شده سال ٤۱ اداره مهندسی ارتش که مایل به انجام کار های فوق میباشندمیتوانند تا تاریخ ۱٤ر۹ر٤۱ به دفتر مهندسی ماتریل ستاد فرماندهی واقع در (خیابان آیزنهاور - چهار راه بیمارستان) برك شرائط و اسناد و مدارك مربوطه را در مقابل پرداخت دویست ریال دریافت دارند . پیشنهادات باید پس از بازدید و اطلاع کامل از کار و موجبات و مقدورات محل تا ساعت ۹ صبح روز شنبه ۱۵ر۹ر٤۱ در مقابل اخذ رسید تسلیم دفتر ماتریل ستاد فرماندهی نمایند ضمنا رونوشت آنرا نیز تا همانموقع باداره بازرسی مالی ارتش واقع در خیابان سوم اسفند تسلیم نمایند . پیشنهادات واصله در ساعت ۱۰ صبح همان روز در کمیسیون متشکله باز و قرائت و برنده مناقصه تعیین میگردد .نیروی هوائی در قبول یارد یك یا کلیه پیشنهادات مختار است .

هزینه ثبت و نشر آگهی و مالیات و هرگونه عوارض بعهده برنده مناقصه خواهد بود .

نیروی هوائی

آگهی فروش اتومبیل

اردنانس لشکر ٤ رضائیه ۱۸ دستگاه خود روهای مشروحه زیرراازطریق مزایده در۱۸ پارتی بفرش میرساند دو دستگاه جمس بشماره‌های ۱۱٦٦۱ـ ۱۱۲۹٥ وپنج دستگاه دوج بشماره‌های ۱۳۲۰۲ـ ۱۳۳۲۳ ـ ۱۳۱۷۸ـ ۱۳٥٦۷ـ ۱۲۳۷۹و ر۱۲ دستگاه جیپ ٦ولتی بشماره‌های ۱٥۰۹۹ـ ۱٥۲۳۳ـ ۱٥۸٥۹ـ ۱٥۰۹۰ـ ۱٥۸۸۸ـ ۱٥۸۸۹ـ ۱٥۸۸۳ ـ ۱۷۰۱٤ ـ۱٥۸۹٤ـ ۱٦۷۰۹ـ ۱٥۰۱٥ـ

۱ـ داوطلبین میتوانند همه روزه در سرویس اداری باستثنای روزهای تعطیل خودروهای مشروحه را در پادگان شماره ۳ محوطه گروهان اردنانس بازدید نموده و پس از کسب اطلاعات لازم پیشنهادات خود را تسلیم نمایند.

۲ـ ودیعه هر دستگاه جمس ده هزار ریال وهر دستگاه دوج پنجهزار ریال وهر دستگاه جیپ سه هزار ریال خواهد بود که بایستی قبلا بحساب ۷۰٥۷ دارائی لشکر ٤ در بانکملی شعبه رضائیه بعنوان سپرده پرداخت ورسید بانکی را پیوست پیشنهادات خود نموده وبدفتر اردنانس لشکر ٤ تحویل ورسید دریافت نمایند.

۳ـ پیشنهادات بایستی دردو نسخه تنظیم ویکنسخه باداره بازرسی مالی ارتش ارسال و قبض سفارشی پستخانه پیوست نسخه دیگر در پاکت لاك مهر شده تاآخر ساعت وقت اداری روز ۱۷ر۹ر٤۱ در دفتر اردنانس تسلیم شود.

٤ـ به پیشنهادات فاقد سپرده وهمچنین پیشنهادهای مشروط‌ومبهم ودیرتر از موعد مقرره بهیچوجه ترتیب اثر داده نخواهد شد.

٥ـ جلسه مزایده در ساعت ۸ صبح روز ۱۸ر۹ر٤۱ در ستادلشکر تشکیل و حضور پیشنهاد دهندگان در جلسه مذکور آزاد است .

٦ـ گروهان اردنانس لشکر ٤ در رد یك یاکلیه پیشنهادات مختار است.

۷ـ داوطلبین بایستی پیشنهادهای خود را برای هر دستگاه خود رو بطور مجزا تنظیم و تسلیم نمایند.

۸ـ هزینه چاپ ودرج آگهی در روزنامه جات و مالیات وگمرك عوارض وهرگونه هزینه دولتی بعهده خریدار خواهد بود. ـم‌ف

۱ـ۲ گروهان اردنانس لشکر ٤ رضائیه

اطلاعات اقتصادی

از : آقای علی رضائی عضو شورای بهره‌برداران معادن

کنگره تثبیت اقتصادی واصولی که درسیاست بازرگانی خارجی کشور باید پذیرفته شده و اجرا گردد

کالاهای وارداتی باید بسه‌طبقه تقسیم‌شود

ورود کالا های طبقه اول مجاز ، طبقه دوم از محل ارز صادرات ، طبقه سوم باید ممنوع‌باشد

تازمانی که تولید کنندگان از فروش محصولات‌ومصنوعات‌خوداطمینان حاصل کنندنمی‌توان بازدیاد قدرت تولیدکشورامیدوار بود

*توقع اینکه‌کالاهای‌صادراتی ایران بدون حمایت دولت در بازار های جهانی قادر برقابت باشند صحیح نیست

*برای افزایش تولیدات کشور باید راهی در خارج از کشور برای فروش مصنوعات و محصولات داخلی جستجو کرد

*با آنکه بموجب‌قانون‌بودجه ۳۹ قرار بود ازمحل سود بازرگانی جوائزی بصادرات داده شود ولی اینکار نشد

*قبول سیاست تعلیق در مورد قسمتی از کالا ها مغایر تعهدات ما در قبال صندوق بین‌المللی‌پول‌وکنسرسیوم نفت نیست .

بزرگترین مشکل طبقه مولد کشور اعم‌از تولید کنندگان کالا های‌صنعتی کشاورزی و معدنی بازار یابی برای کالاهائی است که تولید میشود.

حفظ و توسعه قدرت صنعتی و بالا بردن میزان محصولات کشاورزی وافزایش سطح استخراج موادمعدنی کشور جز از طریق بازار یابی کالا های تولید شده مقدور نمیباشد و تازمانیکه تولید کنندگان از فروش محصولات ومصنوعات خوداطمینان حاصل نکنند، نمی توان به ازدیاد قدرت تولید در کشور امیدوار بود . قسمتی از تولیدات کشور در داخله کشور مصرف نداشته و قسمتی‌دیگر نیز زیاده برمصرف داخلی است . وباید راهی در خارج کشور برای فروش مصنوعات و محصولات داخلی جستجو کرد .

از آنجا که صادر کنندگان در تمام کشور های جهان که با سیستم های متفاوت اقتصادی اداره میشوند از حمایت مستقیم دولتها بطرق مختلف برخوردارند توقع آنکه کالا های صادراتی ایران (اعم از محصولات و مصنوعات)بدون‌برخورداری ازحمایت دولت دربازار های جهانی قادر به رقابت باشند صحیح بنظرنمیرسد.

برای حمایت صادرات معمولا از سه طریقه‌زیر استفاده میشود .

۱- ایجاد تسهیلات برای صادرات

بعضی از مقامات مسئول اقتصادی کشور معتقدند که صادرات باید از طریق ایجاد تسهیلات، مانندساختمان بنادر مجهز وطرق ارتباطی اساسی حمایت گردد یعنی ازاین طریق از هزینه تولید کاسته وامکان رقابت‌به کالا های صادراتی ایران دربازارهای جهانی داده میشود . بدیهی‌است که این اقدامات در امر صادرات موثر خواهد بودولی کافی نمیباشد وعلاوه برآن با ه‌این نکته باید توجه داشت که‌اجرای این نظر، به فرض بودن اعتبار کافی مدت زمانی بطول‌خواهد انجامید (وعده های انجام نشده‌سال های گذشته موید این نظر است) وبا توجه به بحران‌و وضع‌وخیم تولیدات داخلی باید تصمیمات فوری برای حمایت اتخاذ و بمرحله اجراء درآید .

۲- اعطاء جوائز نقدی

در بسیاری از ممالک حتی ممالکی که از نظر اقتصادی فوق العاده قوی می باشند صادرات کشور از طریق اعطاء جوائز نقدی حمایت میگردد . ولی‌متاسفانه بعلت وضع نامساعد دولت و امکانات خزانه اجراء این نظر درایران عملی نمیباشد چنانچه‌بموجب‌تبصره بودجه سال ۳۹ ثلث درآمد حاصله ازسود بازرگانی باعطاء جوائز صادراتی اختصاص یافت ولی بعلت عدم‌توازن بودجه درآمد مزبور بمصارف دیگر رسید و تاامروز دیناری از این‌بابت به صادر کنندگان پرداخت نشده.

۳- تعلیق واردات به‌صادرات

در بسیاری از ممالکی که در وضع مشابه قراردارند این رویه قبول و بمورد اجراء گذارده شده در سال های قبل از شهریور ۲۰ نیز این‌رویه در ایران معمول و نتایج حاصله‌ازآن بسیار درخشان بوده است .

قبول این رویه باعث میشود که فروشندگان کالا های‌مختلف به‌ایران ناگزیر از خرید کالا ازایران خواهند بود و باتوجه به واردات زیاد کشور امکان توسعه فعالیتهای تولیدی و صدور کالا های تولید شده بسیار خواهد بود با توجه به درآمد ارزی حاصله از نفت تغییر مختصری در این رویه باید داده شود باید ترتیب که ورود کالا های سرمایه‌ای که‌در امر توسعه تولید کشور مفید و موثر میباشد آزاد و ورود سایر کالا ها موکول به صدور کالا ازکشورگردد. مخالفین ،اجرای این نظر را مغایر تعهدات مادر قبال صندوق بین‌المللی پول و شرکتهای عامل‌نفت دانسته‌اند این‌ایراد بهیچوجه صحیح نیست‌زیرا کشور های دیگری نیز مانند ترکیه- پاکستان و برزیل نیزکه عضوصندوق بین‌المللی پول بوده ومیباشند بهمین طریق رفتار نموده و مینمایند و نه تنهاصندوق بین‌المللی ایرادی براین مطلب نداشته، بلکه بزرگترین رقم وام در سال ۱۹٦۱ از طرف صندوق مزبور به‌کشور برزیل پرداخت‌گردیده است . شرکتهای عامل نفت نیز نمی توانند ایرادی داشته باشند زیرا بهیچوجه تغییری در نرخ ارز داده نمیشود که شرکتهای عامل بخواهند ازآن استفاده نمایند ونرخ ارز کما- فی‌السابق ۷۵ ریال خواهد بود که تمام صادر کنندگان موظف بفروش ارز حاصله بهمین نرخ به بانکهای مجاز میباشند .

لذا باتوجه بمراتب مشروحه فوق وامکانات کنونی وبیکاری عمومی و بحران‌شدیددستگاههای تولیدی‌کشور طرح زیر را پیشنهاد مینماید :

۱- منظورحمایت از محصولات و تولیدات داخلی و تشویق صادرات کشور و بالا بردن سطح درآمد ملی و دولت مقررات زیـر در صورت موافقت تصویب وا زاول سال ۱۳٤۲ بمرحله اجراء گذارده میشود :

۱- کالا های وارداتی به سه‌طبقه بشرح زیر تقسیم میگردد :

الف - کالا های سرمایه ای و ضروری مانند ماشین آلات تولیدی مواد خام‌مورد نیاز کارخانجات‌داخلی

ب- کالاهای نیمه ضروری ازقبیل پارچه های پشمی و چینی آلات

ج- کالا هائیکه ورود آنها برای اقتصاد کشور مضر تشخیص داده میشود و کالائیکه مشابه آن در کشور تهیه میشود .

۲- ورود کالا های طبقه اول‌آزاد بوده‌واز مورد نیاز برای واردات این کالا ها در مقابل ارائه اسناد معتبر از طرف بانک های‌مجازفروخته خواهد شد .

تبصره ۱- برای واردات کالاهای طبقه اول در صورتی ارز فروخته خواهد شد که فاکتور رسمی‌گواهی شده‌کارخانه‌سازنده ضمیمه‌درخواست باشد .

تبصره ۲- بمنظور جلوگیری از سوء استفاده های احتمالی اداره کل‌گمرک موظف است در تعرفه‌گمرکی مربوط به واردات کالا های طبقه‌اول تجدید نظر نموده و ترتیبی اتخاذ نماید که حقوق گمرکی کالا های‌طبقه اول براساس ارزش‌دریافت گردد.

۳- ورود کالاهای طبقه‌دوم وفروش ارز از طرف بانکهای مجاز برای واردات آن کالاها منوط بارائه‌گواهی صدور کالا خواهد بود .

٤- ورود کالا های طبقه سوم‌بهر صورت ممنوع میباشد .

۵- به صادر کنندگان کالا ازایران گواهی صدور تسلیم وگواهی های مزبور برای یکبار قابل‌انتقال‌خواهد بود .

تبصره ۱- صادرات پنبه و پشم و خوار بار مشمول ماده ۵ نخواهدبود.

تبصره ۲- گواهی نامه صدورکالا موضوع ماده ۶ در قبال ارائه گواهی اداره نظارت ارز مبنی برفروش ارز کالا های صادر شده وتصدیق گمرک مبنی برصدور کالا وتصدیق گمرک مقصد دال برورود کالا که بگواهی سفارت شاهنشاهی‌ایران رسیده‌باشد قابل‌صدور خواهد بود .

رئیس مرکز جلب‌سرمایه‌های خارجی گفت :

جلب سرمایه های مفید خارجی بکشور

در مرکز جلب سرمایه خارجی موردمطالعه قرار گرفته است

گزار ش‌خبر نگار ما حاکیست که مرکز جلب‌سرمایه‌های خارجی‌وابسته ببانك مرکزی مشغول تهیه و تنظیم کلیه اطلاعاتی است که هر یك از سرمایه گزاران خارجی‌در کارسرمایه گذاری درایران بآن احتیاج دارند.

اطلاعات مزبور حاوی کلیه مسائلی است که در مورد ثبت شرکت،مالیاتی حقوق گمرکی‌و معافیت های مختلف واطلاعات دیگری ازاین قبیل است که‌مورد احتیاج‌سرمایه گذاران‌خارجی میباشد

مرکز جلب سرمایه های خارجی همچنین اطلاعات جامعی پیرامون کلیه کارهائیکه میشود درایران‌انجام داد تهیه خواهد کرد .

امروز آقای مهندس همایونفر رئیس مرکزجلب سرمایه‌های خارجی گفت امیدواریم سازمان ما بتواند بایك روش صحیح ومتین واقدامات اساسی و بخصوص مطالعات خود بتوانددر جلب سرمایه های‌خارجی بایران موثر واقع شود البته ما نمی خواهیم که بدون حساب‌سرمایه هائی رادر مملکت بکار اندازیم ،بلکه هدف‌نهائی‌بهره‌برداری صحیح‌وبدست آوردن نتیجه مطلوب‌ازاین سرمایه - گذاری میباشد تا بدین ترتیب‌سرمایه های مفید بایران جلب شود ونتیجه آن‌مستقیما بنفع مملکت باشد.

تلفن مستقیم قیمت اقتصادی ۳۰٤۵۹۱

بموجب یك گزارش رسمی در شش ماهه اول سال جاری :

موازنه‌پرداخت‌های‌ارزی کشور

مثبت بوده و ۳ر۳٦میلیون‌دلار افزایش داشته است

در شش‌ماهه اول سال ارز حاصل از صادرات و نفت افزایش یافت و مصرف ارز برای واردات و مصارف غیر بازرگانی کاهش پیدا کرد

گزارش رسمی بانك مرکزی ایران حاکی است که موازنه پرداخت های ارزی‌کشور در شش ماهه اول فروردین تا شهریور ماه سال ۱۳٤۱ مثبت بوده و ۳ر۳٦ میلیون دلار اضافه نشان میدهد .

در شش‌ماهه مزبورجمع دریافتهای ارزی کشور ۳ر۲۹۸ میلیون دلار و جمع پرداخت های ارزی کشور ۲٦۲ میلیون دلار بوده است . در مدت مشابه سال پیش دریافت های ارزی کشور ۱ر۳٤۲ میلیون دلار وپرداخت های ارزی ۶ر۳۰۸ میلیون دلاربود .

اگر ارز ۶ر۲۲ میلیون دلاروامهائی که‌در شش ماهه اول امسال دریافت شده از ستون درآمد های ارزی‌حذف شود درآمد ارزی طبیعی کشور نسبت به مخارج ارزی ۷ر۱۳ میلیون دلار اضافه داشته است .

دریافت های ارزی کشور درشش ماهه اول سال جاری عبارت بوده است از :

ارزهای صادراتی ۲ر۳۰ میلیون‌دلار

ارزهای غیربازرگانی ۹ر۲٤میلیون دلار

درآمد نفت‌و خرید ارز ازکنسرسیوم وسایر شرکتهای نفتی ۹ر۲۱٦ میلیون دلار

استفاده از وامهای خارجی ۶ر۲۲ میلیون دلار

دریافتهای متفرقه ۴ر۳ میلیون‌دلار

جمع ۳ر۲۹۸ میلیون دلار

مقایسه دریافت های ارزی‌کشور در شش ماهه امسال با مدت مشابه سال گذشته نشان میدهد که ارزهای حاصل‌ازمحل صادرات ۲ر۷ میلیون‌دلار اضافه شده ،مصرف ارز برای مصارف غیربازرگانی ۱ر۷ میلیون دلار کم‌شده ارز حاصل از درآمد نفت و خرید ارز کنسر سیوم وسایر شرکتهای نفتی ۸ر۲۵ میلیون دلار اضافه شده واستفاده از وامهای‌خارجی ۸ر٤۹ میلیون دلار کمتر بوده دریافت متفرقه ارزی نیز ۷ر۰ میلیون دلار کمتر بوده‌است .

در مقابل مقایسه پرداخت های ارزی کشور در شش ماهه اول امسال با مدت مشابه سال‌گذشته نشان‌می‌دهد که : فروش ارز برای واردات ۹ر۲۸ میلیون دلار کاهش یافته ، مصرف ارز برای مصارف غیربازرگانی ۱ر۲ میلیون دلار کمتر بوده و بابت استرداد اصل‌و بهره وامهای خارجی ۶ر۱٦ میلیون دلار کمتر پرداخت‌شده است .

ضمن همین مقایسه معلوم میشود که در شش ماهه اول سال ۱۳٤۱ نسبت به‌شش ماهه اول سال ۱۳٤۰ دریافت های ارزی ۸ر٤۳ میلیون‌دلار و پرداخت های ارزی کشور ۶ر٤۱ میلیون دلار کاهش یافته است .

باتوجه باحتیاجات محدود سازمان برنامه در برنامه سوم

وضع کارمندان سازمان‌برنامه

مورد مطالعه قرار گرفته است

امروزیکی ازروسای‌سازمان برنامه در مورد وضع کارمندان سازمان در برنامه سوم گفت : مسئولان سازمان برنامه در درجه‌اول قصد دارند وضع کارمندان خود را در هر محل وپستی که هستند تامین کنند ، ولی نباید از نظر دور داشت که سازمان‌برنامه مطابق بااحتیاجات‌و امکانات وبرنامه خود ناچاراست طرح تقلیل کارمندان رااجرا نماید .

این مقام افزود : بهر صورت ما تا زمانیکه از وضع کارمندان خود صد در صد مطمئن نشویم وضع آنها رابخطرنخواهیم انداخت‌وبرکنارشان نمیکنیم باید توجه داشت که‌هم‌اکنون سازمان برنامه مشغول‌تهیه آماردقیقی است که مطابق‌آن احتیاجات سازمان برنامه بطور کامل معلوم میشود و بر این اساس کارمندانی که باید بسایر دستگاههای دولتی واجرائی منتقل شوند تعیین گردند .

البته‌دراین میان‌اگربرخی ازکارمندان که بهیچوجه نتوانند مورد استفاده سازمان برنامه قرار گیرند سوابق خدمتشان باز خرید خواهد شد.

آگهی مناقصه

سررشته داری دانشگاه جنك خرید کاغذ - کاربن - مرکب استنسیل مارك پلیکان- گه‌ها گسنتر وهمچنین ۳۹ قلم نوشت افزار مورد احتیاج راکه تادوماه بتدریج تحویل گرفته خواهد شد بمناقصه‌میگذارد داوطلبان شرکت در مناقصه بایستی قبلا برای دریافت فهرست لوازم مزبور و شرایط معامله بسررشته‌داری دانشگاه جنك مراجعه نموده سپس باپرداخت مبلغ بیست هزار ریال سپرده بحساب ۱۲۱۱ دارائی شماره ٤ و باپیوست نمودن تضمین بانکی معادل مبلغ مزبور پیشنهاد خود را تاپایان ساعت اداری روز هیجدهم آذرماه -۱۳٤۱ بدفتر سررشته داری دانشگاه جنك تسلیم ورسید اخذ نمایند ویك نسخه ازپیشنهاد مزبور را باداره بازرسی مالی ارتش بفرستند .

پیشنهادات رسیده روز نوزدهم آذرماه -۱۳٤۱ ساعت ۹صبح در کمیسیون مناقصه بازوقرائت میشود حضور پیشنهاد دهندگان در جلسه مناقصه آزاد و دانشگاه جنك در رد یاقبول یك یاکلیه پیشنهادات‌رسیده مختار است به پیشنهاداتیکه فاقد سپرده ویا رسید اداره بازرسی مالی ارتش دائر بتسلیم یك نسخه ازپیشنهاد باشد ترتیب اثرداده نخواهد شد

آ-۲۵٦۲۰ سررشته داری دانشگاه جنك

«آگهی‌مناقصه خرید موتور برق»

شهرداری رامسر در اجرای تصویب نامه شماره ۱۲۸- ۱۸ر۷ر٤۱ انجمن شهر بمنظور توسعه شبکه برق یکدستگاه موتور برق در حدود سیصد کیلوات (بیش از سیصد کیلوات) با اجرت نصب آن در محل بشرح زیر از طریق مناقصه خریداری مینماید .

۱- داوطلبان باید بشهرداری رامسر مراجعه و یکنسخه ازمشخصات را دریافت دارند و همچنین باید دارای صلاحیت فنی و مالی باشند .

۲- مدت اعتبار ضمانت نامه از تاریخ افتتاح پیشنهادات الی مدت دو ماه میباشد ضمانت نامه باید بدون قید و شرط باشد در صورتیکه درآن شروطی قید گرد دو یا اینکه مدت آن کمتر از دو ماه باشد مردود شناخته میشود .

۳- پیش پرداخت بابت خرید موتور ٤۰۰۰۰۰ ریال داده میشود بقیه قیمت موتور باقساط نود هزار ریال ماهیانه خواهد بود .

٤- پیشنهاد باید بارعایت قانون منع مداخله در معاملات دولتی شهرداری تسلیم شود .

۵- پیشنهاد دهندگان میبایستی ۵٪ کل مبلغ پیشنهادی و یا معادل مبلغ مذکور ضمانت نامه بانکی ازیکی از بانکهای مجاز که مورد قبول شهرداری باشد بعنوان سپرده بحساب ۸۲ سپرده شهرداری در بانك ملی شعبه رامسر تحویل و فیش آن را ضمیمه پیشنهاد خود نماید .

٦- برنده مناقصه ملزم است برای انجام‌کار معادل ۵٪ کل مورد معامله را نقدا بحساب شهرداری در بانکملی شعبه رامسر تودیع نموده و یا اینکه تضمین نامه بانکی از یکی بانکهای مجاز مورد قبول شهرداری باشد بسپارد .

۷- پیشنهاد دهنده باید قیمت دستگاه را بریال تعیین‌نماید واجرت نظارت و نصب دستگاه در محل را جداگانه قید کند مخارج نصب موتور بطور کلی اعم از مصالح و غیره بطوریکه از دستگاه کاملا بهره برداری شود با فروشنده است و شهرداری از این بابت بهیچوجه وجهی را تقبل نخواهد کرد .

۸- داوطلبان باید پیشنهاد خودرا در پاکت سربسته و لاك مهرشده که رو ی آن (راجع بخرید یکدستگاه موتور مولد برق سیصد کیلوات قید شده باشد) تا آخر وقت اداری روز ۲۰ر۹ر٤۱ بدفتر شهرداری‌تسلیم و رسید دریافت دارند .

۹- مدت تحویل دستگاه باید صریحا در پیشنهاد قید گردد و در شرایط مساوی دستگاهی که زود تر تحویل گردد حق تقدم خواهدداشت منظور از نصب شروع بکار موتور است در صورت تاخیر در تحویل و نصب هر روز تاخیر ده هزار ریال جریمه بنفع صندوق شهرداری از فروشنده اخذ خواهد شد و در صورتیکه پس از دو ماه از موعد قرارداد دستگاه تحویل نشود ودیعه پیمانکار نیز ضبط میگردد .

۱۰- موقع آزمایش و تحویل دستگاه در صورتیکه فاقد بارکافی باشد تهیه بارمصنوعی آزمایشی و مخارج آن بعهده فروشنده میباشد .

۱۱- پیشنهادات واصله در ساعت ده صبح روز ۲۲ر۹ر٤۱ با حضور ناظر هزینه انجمن شهرداری باز و قرائت خواهد شد .

۱۲- حضور پیشنهاد دهندگان در جلسه مناقصه آزاد است .

۱۳- به پیشنهادات فاقد سپرده و مبهم و به پیشنهاداتیکه بعد از مدت مقرر در آگهی برسد ترتیب اثر داده نخواهد شد .

۱٤- شهرداری دررد و یاقبول یك یاکلیه پیشنهادات مجاز خواهد بود .

۱۵- پرداخت مالیات و سایر هزینه های متعلقه اعم از حق‌الدرج آگهی و عوارض بعهده برنده مناقصه خواهد بود .

۱٦- چنانچه برنده مناقصه ظرف مدت مقرر در آگهی نسبت بتحویل موتوربرق و نصب‌آن‌در محل طبق اصول فنی اقدام ننمود و یااز انجام معامله خود داری نماید سپرده او بنفع شهرداری ضبط خواهد شد.

شهردار رامسر - صفائی

اصلاح خبر

در صفحه دیشب صفحه اقتصادی «جدول بهای ارز» بعلت اشتباهی که درصفحه‌بندی شد بهم‌ریخته‌که اصلاح شده‌آن‌درشماره‌امشب چاپ شده‌است.

دعوت از صاحبان سهام

بدین وسیله باستحضار صاحبان سهام شرکت سهامی گندم ونان تهران و حومه میرساند که مجمع عمومی عادی سالیانه شرکت درتاریخ ۲٤ر۹ر٤۱ در محل شرکت واقع درخیابان لاله‌زارنو پاساژ کوشانپور تشکیل میشود از صاحبان سهام دعوت میشودکه در روز وساعت مقرر درمحل شرکت حضور یابند .

دستور جلسه

۱- انتخاب اعضاء هیئت مدیره و بازرسان

۲- تصویب ترازنامه شرکت

آ-۱٦۲۲۹ مصطفی شراره - حسین ضرغام

آگهی دعوت مجدد مجمع عمومی فوق‌العاده صاحبان سهام شرکت تولا - نوبت دوم

نظر باینکه در جلسه مورخ ۲۰ آبانماه ۱۳٤۱ اکثریت قانونی‌حاصل نگردید طبق ماده ٤۲ اساسنامه برای دومین دفعه از آقایان صاحبان‌سهام دعوت میشود که روز چهار شنبه ۲۸ آذرماه ۱۳٤۱ ساعت ٤ بعداز ظهر درجلسه مجمع عمومی فوق‌العاده که در محل شرکت واقع در خیابان شمیران جنب کوی مشایخی شماره ۲۱۱ تشکیل میشود شرکت‌فرمایند دستور جلسه بحث و مطالعه و اخذ تصمیم بانحلال و یا ابقاء شرکت

آ-۱٦۲٦۹ هیئت مدیره شرکت سهامی تولا

اطلاعیه قابل توجه

بدینوسیله باطلاع کلیه نمایندگان محترم وارد کنندگان دارو میرساند که از این تاریخ اینجانب هیچگونه سمتی در عمده فروشی داروئی جنوب آبادان ندارم مراد جواهری

آگهی مناقصه کاغذ چهار برگی ٦۰ گرمی و چهار برگی ۵۰ گرمی

سازمان مستقل چاپخانه دولتی ایران مقدار دویست بند کاغذ چهاربرگی (٦۰) گرمی و یکصد بند کاغذ چهار برگی (۵۰)گرمی از طریق مناقصه تحویل انبار چاپخانه خریدار است .

فروشندگان میتوانند باسپردن بیست هزار ریال وجه‌نقد بصندوق چاپخانه یاضمانت بانکی پیشنهاد خود را بانضمام نمونه‌های کاغذتاآخر وقت‌اداری روز شنبه هفدهم (۱۷) آذرماه ۱۳٤۱ بدفتر چاپخانه تسلیم و رسید دریافت دارند .

پیشنهاد های رسیده ساعت (۱۰) ده صبح روز بعد (۱۸ر۹ر٤۱) باز وقرائت میشود حضور پیشنهاد دهندگان در جلسه مناقصه آزادوچاپخانه دررد و قبول یك یاکلیه پیشنهادات مختار است دستمزد چاپ آگهی مناقصه و مالیات و غیره برعهده برنده مناقصه است به پیشنهادات فاقد نمونه و سپرده ویا اینکه بعد از موعد مقرر برسد ترتیب اثر داده‌نخواهد شد. الف ۵۰٤۵ ۱-۲ مدیر عامل

آگهی انحلال شرکت سهامی پنبه جهان ثبت شده‌بشماره ۵۷۱٤ با سرمایه پنج میلیون ریال

طبق نامه شماره ۳۱۲- ۲۲ر۷ر۳٤۱ بپیوست صورت جلسه مجمع عمومی فوق‌العاده شماره ۳۰٦- ۲۲ر۷ر۱۳٤۱ شرکت سهامی پنبه جهان شرکت نامبرده برچیده شده وآقایان حاجی سید کمال الدین فلسفی‌به نشانی خیابان امیریه پلاك ٦٦ و مسعود رسولی به‌نشانی خیابان ایران کوچه روحی شماره ۳۳ بسمت مدیران تصفیه انتخاب گردیدند و محل تصفیه خیابان بوذرجمهری سرای عرب‌زاده تعیین گردیده است‌مراتب طبق ماده ۲۰۰ قانون تجارت در روزنامه رسمی کشور شاهنشاهی و یکی ازجراید کثیرالانتشار یومیه تهران جهت اطلاع عموم آگهی میشود الف ۵۰۳۷

از طرف رئیس اداره ثبت شرکتها ومالکیت صنعتی مهدی‌نراقی

آ-۲۵٦٦۸

تجدید آگهی مناقصه شماره ٤۹

نیروی هوائی تعداد یکصد و پنجاه دستگاه بادبزن سقفی ۵٦اینچی رااز طریق مناقصه خریداری مینماید داوطلبین میتوانند بامراجعه به تدارکات ماتریل ستاد فرماندهی (خیابان آیزنهاور -چهار راه‌بیمارستان) برك شرائط در مناقصه رابرایگان دریافت و پیشنهادات خودرا حداکثر تاساعت ۹ صبح روز د وشنبه ۱۹ر۹ر٤۱ بدفتر ستاد نیرو تحویل و رونوشت آنرا تاهمان موقع باداره بازرسی مالی ارتش واقع در خیابان سوم اسفند تسلیم نمایند .

پیشنهادات واصله درساعت ۱۰ صبح همان روز در حضور کمیسیون متشکله در ستاد فرماندهی نیروی هوائی بازوقرائت و نیروی هوائی در قبول یارد یك یاکلیه پیشنهادات مختاراست .

۱-۲ آ-۲۵٦۲۲ نیروی هوائی

تجدید آگهی مناقصه شماره ٤۷

نیروی هوائی ۳۷ قلم آهن آلات مورد نیاز خود را ازطریق مناقصه خریداری مینماید مشخصات و فهرست احتیاجات و شرائط شرکت در مناقصه دردفتر تدارکات ماتریل ستاد فرماندهی نیرو (خیابان آیزنهاور چهارر اه بیمارستان) موجود و برایگان دراختیار داوطلبین گذارده‌میشود

پیشنهادات باید تاساعت ۹ صبح روزشنبه ۱۷ر۹ر٤۱ بدفتر ستاد فرماندهی نیروی هوائی تحویل و یك نسخه ازآن نیز تاهمان موقع باداره بازرسی مالی ارتش واقع در خیابان سوم اسفند تسلیم گردد .

پیشنهادات واصله ساعت ۱۰ صبح همان روز در حضور کمیسیون متشکله درستاد فرماندهی نیرو بازو قرائت شده ونیروی هوائی حق قبول یارد یك یاکلیه پیشنهادات رابرای خود محفوظ میدارد .

۱-۲ آ-۲۵٦٦۶ نیروی هوائی

آگهی شماره (۹۳۸٦-۲۹ر۸ر٤۱)

پیرو آگهی شماره (۸۸۸۸ - ۲۰ر۸ر٤۱) موضوع مناقصه تکمیل ساختمانهای نیمه تمام فرهنك شهرستان های (سمنان. دامغان. شاهرود) یادآور میگردد که شرکت کنندگان باید سپرده خود را بحساب شماره (٤۰۰۳) اداره دارائی شهرستان سمنان بانك ملی ایران . شعبه سمنان تحویل نموده و فیش آنرا برای دریافت قبض سپرده تحویل‌دارائی محل نمایند .

رئیس اداره کل فرهنك سمنان - فضل‌الله واسعی

آ-۲۵۵٤٤

اطلاعات برای جوانان

شروع کلاسهای دوره دکترای حقوق

امروز آقای ظریف رئیس دفتر دوره دکتری دانشکده حقوق اظهار داشت که کلاس های رشته های مختلف دوره دکتری از روزدوشنبه پنجم آذر دائرخواهد شد وآقایان دانشجویان باید در تاریخ مزبور در کلاسها حاضر باشند.

قهرمانان تنیس دانشگاه

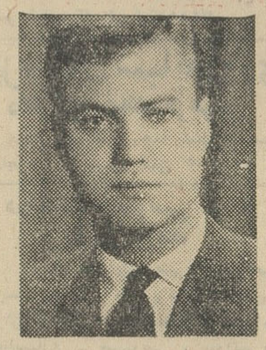

بهروز افرهی قهرمان انفرادی و مصطفی پرنیا قهرمان دوبل تنیس دانشگاه

بطوریکه قبلا اطلاع داده بودیم مسابقات تنیس قهرمانی دانشگاه از بیستم آبان‌ماه در زمین های تنیس دانشگاه آغاز گردید و پس ازانجام چند دوره بازیهای جالب در قسمت یکنفری آقایان فریدون پاسدار و بهروز افرهی و در قسمت دونفری آقایان مصطفی پرنیا ـ بهروزافرهی و جواد اقبال ـ فریدون پاسدار به دوره نهائی رسیدند فینال این مسابقات روز پنج شنبه اول آذرماه ساعت ٢ بعد ازظهر در حضورعده‌ای از تماشاچیان و دانشجویان درزمین تنیس دانشگاه انجام‌شد بازی‌اول‌بین آقایان بهروز افرهی و فریدون پاسدار انجام‌شدوبانتیجه ١ـ٦ـ٣ـ٦ بنفع آقای بهروز افرهی خاتمه‌یافت و بدین ترتیب آقای بهروزافرهی قهرمان اول و آقای فریدون‌پاسدار قهرمان دوم دانشگاه شناخته شدند

در قسمت دونفری این آقایان مصطفی پرنیا ـ بهروز افرهی و فریدون پاسدار ـ جواد اقبال‌مسابقه انجام شد و نتیجه ٥ـ٧و٢ـ٦ بنفع آقایان بهروز افرهی ـ مصطفی‌پرنیا ودر نتیجه آقای بهروز افرهی و مصطفی پرنیا قهرمان اول مسابقات دو نفری و آقایان پاسدار و اقبال قهرمانان دوم شناخته شدند .

آقای منصور نورائی دانشجوی‌سال سوم رشته فلسفه و علوم تربیتی دانشکده ادبیات دانشگاه اصفهان دو بیتی بسیارزیباوجالبی برای‌چاپ‌درستون آثار هنری جوانان فرستاده است‌که ذیلا درج میشود

جنگ

مگر دنیا برای خلق تنگ است
بیک ساعت جهان نابود کردن

که‌هردم صحبت از پیکاروجنگ است
دلیری و شجاعت نیست ، ننگ‌است

از : ر. اعتمادی

از میز و صندلی تا .....
سازمان رهبری جوانان

چند روز پیش جوانی که مبتلا به «غده بینی» است ووضع اسفناکی دارد بسرویس جوانان روزنامه اطلاعات مراجعه کرد و گفت : شما که میخواهید باکمك مردم «منوچهر » را باروپا بفرستید فکری هم بحال من بکنید .مدتهاست که من با«غده‌بینی »دست بگریبانم ، همه‌پزشکان طراز اول کشور مرا دیده و معاینه کرده و از معالجه من عذرخواسته‌اند وتنهاراه‌معالجه را مسافرت باروپا تشخیص داده‌اند،اما من کجاواروپاکجا؟ نه‌یکشاهی پول در جیب دارم ونه وسیله‌ای که به آن سامان بروم ، روزی چند دستمال‌خون از روی این غده پاك میکنم و نه مردم مایلند این منظره فجیع را به‌بینند و نه‌خودم میخواهم مردم را بااین منظره دلخراش روبرو کنم ناچار در را بروی خود بسته و بکنجی نشسته‌ام .

بایك شرکت هواپیمائی صحبت کردیم یك بلیط رفت و برگشت برایگان دراختیار این جوان گذاشته شد . باشیروخورشید سرخ گفتگو نمودیم سخاوتمندانه بیست هزار ریال حاضر بکمك شد . اما این پول کافی نبود . چه باید بکنیم ؟ مگر میشود هرروز و هرساعت روزنامه اطلاعات از مردم استمداد کند ؟ در مغز علیل من ناگهان برقی جهید وراه امیدی نشان‌داد ، بهتر است بسازمان رهبری جوانان‌که فعلا تنها مرجع رسمی رسیدگی بامور زندگی جوانانست مراجعه کنیم .

خبرنگار سرویس جوانان گوشی را برداشت و این مذاکره انجام گرفت :

آلو سازمان رهبری جوانان

بله بفرمائید

آیا سازمان رهبری جوانان میتواند بجوانی که احتیاج فوری وقطعی برای معالجه خوددر اروپا دارد کمکی بنماید ؟

متاسفانه بودجه نداریم خودمان هستیم و یك میز و صندلی..... این گفتگو آنقدر ساده و کوتاه انجام گرفت که از تعجب خشکم زد . ازخود سئوال کردم چطور این آقائی که گوشی تلفن را برداشت باین سادگی نسبت بسرنوشت یك جوان که دم مرك است بی‌اعتناست ؟

به‌خبرنگار سرویس گفتم : مگرما که‌هردو ماه سه‌ماه یکنفررا برای معالجه به اروپا میفرستیم بودجه‌ای داریم ؟ یك مقدار تحرك ، یکمقدار شوق و علاقه نسبت‌به‌کار ، اندکی دلسوزی میتواند این‌مشکل راحل کند آیا اگر سازمان‌رهبری جوانان به چهار مرد نیکوکار شهر مراجعه کند و تقاضای کمك باین جوان را بنماید زمین و آسمان بهم میخورد ؟ آیا اگر سازمان رهبری جوانان یك شب‌نشینی ، یك برنامه هنری برای کمك باین جوان ترتیب بدهد نیکوکاران از آن استقبال نمی‌کنند ؟

چرا . . همه اینکار ها رامیتوان کرد و نتیجه گرفت ولی کو آن تحرك ؟ مادر عصری هستیم‌که بدون تحرك نمیتوانیم زندگی کنیم . اگر سازمان رهبری جوانان بودجه ندارد و فقط میز و صندلی است چرا رسما آنرا منحل نمیکنند ؟

اگر سازمان رهبری جوانان فقط به‌عنوان خالی اکتفا کندنتیجه‌اش این میشود که از هرده نامه‌ای که جوانان برای این سرویس میفرستند هشت نامه‌آن مملو از بدبینی و یاس و فریاد و فغان ازبیکاریست ؟ آیا سازمان رهبری جوانان تاکنون طرحی برای از بین بردن بیکاری جوانان تهیه کرده‌است ؟

پاسپورت منوچهر حاضر است

امروزکار تهیه پاسپورت‌منوچهر قیصر جوانی که بعلت اختلالات غددی دچار رشدنامتناسب قدشده‌و زندگی او در معرض خطر قرار گرفته است ازطرف روزنامه اطلاعات پایان یافت .

گذرنامه منوچهر قیصر برای مسافرت‌به کشورانگلستان تحصیل شده و هم‌اکنون مسئولین امر مشغول مطالعه درباره بیمارستانی که قرار است منوچهر به‌آنجا اعزام شود میباشند .

ظرف چند روز اخیر نیز عده‌ای از نیکوکاران‌کمك هائی برای منوچهر فرستاده بودندکه اسامی و میزان‌کمك های آنان‌در شماره‌فردا بنظر خوانندگان عزیز میرسد .

کانون جوانان

با جوایز سه‌ماه‌اطلاعات‌هفتگی و بلیط‌دوسره‌شرکت‌مسافربری میهن تور

دردبیرستان‌هنرهای زیبا

مجمع عمومی انجمن همکاری‌خانه ومدرسه دبیرستان دخترانه هنرهای زیبا باحضور کلیه اعضاء واولیاءمحصلین تشکیل شد .

دراین جلسه برای‌انتخاب اعضای انجمن اخذای بعمل آمد و این آقایان بعضویت انجمن انتخاب شدند .دکتر مهدی میزانی رئیس، منهاجی نایب رئیس ، نیکو سخن خزانه‌دار ، شیخان منشی ،واشقانی، اقتداری ،خلیل‌زاده ، نیك اختر ، فرشچیان ، محمد نبی ، فولادپور ، بهاری عضو .

جشن در باشگاه ورزشی جعفری

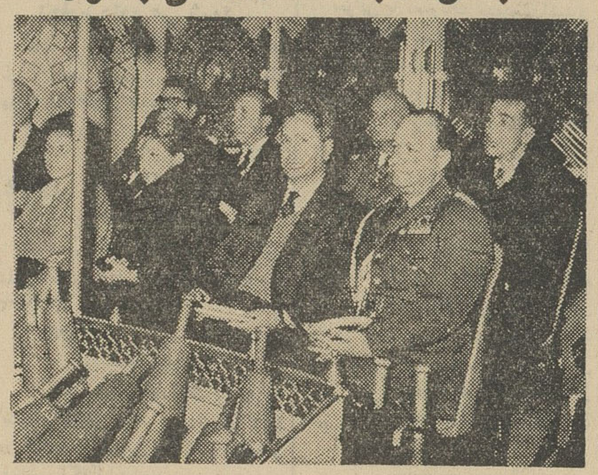

بعد از ظهر روز پنجشنبه مجلس جشنی در محل باشگاه ورزشی جعفری برپا بود دراین جشن آقایان شجاع‌ملایری مدیر عامل شرکت واحد اتوبوسرانی ، حسنعلی منصور مدیر عامل شرکت بیمه ایران ، تیمسار صدوقی دادستان ارتش و سرکار سرهنك وثیق رئیس اداره پلیس تهران و راهنمائی ورانندگی و ارباب جراید و خارجیان مقیم ایران وعده زیادی از طبقات مختلف مردم بابانوانشان شرکت کرده‌بودند. ابتدا ورزش باستانی انجام شد دراین هنگام آقای شعبان جعفری رئیس سازمانهای ورزشی جعفری ضمن خیرمقدم گفت خدمات شاهنشاه معظم از نظر هیچکس پوشیده نیست سپس بشقاب هائی‌که مزین به‌تمثال شاهنشاه بود برسم یادگار به آقایان شجاع‌ملایری و حسنعلی منصور وسرکار سرهنك وثیق و سرتیپ صدوقی هدیه شد .

مقام محترم وزارت کار ـ رونوشت بیمه های اجتماعی کارگران ـ رونوشت استانداری

توقیر اخاطر مبارك رامستحضر میدارد

اینجانبان کارگران اداره دخانیات مازندران (ساری) از جناب‌آقای دکتر سجاد رفیع پزشك بیمه کارگران که در نهایت صمیمیت ودلسوزی زایدالوصفی در این شهرستان‌مرضای مارا درهرموقع که بایشان‌مراجعه میگردد درکمال دقت و صداقت مخصوص معالجات‌لازم امبذول‌میفرمایند واز هرگونه کمك ومساعدت دریغ ندارند بحضورتان‌معرفی‌بعنوان‌دلسوزی ومراقبت نوع دوستانه ایشان درباره یکی از کارگران این‌اداره بنام رحیم دوانلو که یقین است در خور تقدیر و تحسین میباشد .

مضافا ازخدمات برجسته جناب آقای دکتر بهار نوری در ایجاد بیمارستان وزارت کاربیمه های اجتماعی کارگران که موجبات رفاه و آسایش کارگران را فراهم آورده است قدردانی مینماید ازآن مقام معظم استدعا دارد ازنامبردگان که‌خادمین بمیهن و هم نوع خود میباشند درکمال صمیمیت در تمام مدت شبانه روز بدون انتظار پاداش خدمتی انجام وظیفه مینمایند بهر نحو مقتضی اظهار رضایت بعمل آید .

رحیم دوانلو ـ هرمز گرامی ـ عزیزالله جعفری ـ غلامرضا مقدم‌ـ رمضان سراج ـ محمد علی براتی ـ تقی نوع پرور ـ رجبعلی رکنی ـ نعمت‌الله نصیری ـ صفر بیوئی وچند امضای دیگر

آ ـ ٢٥٦١٨

آگهی مناقصه شماره ٤٨

نیروی هوائی ٩٠ قلم ابزار آلات مورد نیاز خود راازطریق مناقصه خریداری مینماید .داوطلبین‌میتوانند بامراجعه بتدارکات ماتریل ستاد فرماندهی (خیابان آیزنهاور ـ چهار راه بیمارستان) برك شرائط‌شرکت درمناقصه را برایگان دریافت و پیشنهادات خود راحداکثر تاساعت ١٠ صبح روز یك شنبه ٤١ر٩ر١٨ بدفتر ستاد فرماندهی نیرو تحویل و رونوشت آنرا تاهمان موقع باداره بازرسی مالی ارتش واقع درخیابان‌سوم اسفند تسلیم نمایند .

پیشنهادات واصله درساعت ١٠ صبح همان روز در حضورکمیسیون متشکله درستاد فرماندهی نیروی هوائی بازوقرائت شده و نیروی هوائی درقبول یارد یك‌یاکلیه پیشنهادات مختار است.

١ـ٢ آ ـ ٢٥٦٢٤ **نیروی هوائی**

اطلاعات کودکان
مجله محبوب خردسالان
روزهای سه‌شنبه منتشر میشود

کلودیا کاردینالله
از صبح سه شنبه در مولن روژها
دختری باچمدان

نیازمندیهای آگهی کوچک

استخدام

چند نفر تحصیلدار با سابقه با سپردن ۳ هزار تومان ضمانت نقدی احتیاج داریم حداقل حقوق ماهیانه فعلا ۳۵۰۰ ریال است صبح ازساعت ۸ الی ۱۰ وعصرها از ساعت ٤ الی ٦ مراجعه فرمایند
اول خیابان فردوسی (ازمیدان سپه) مقابل پاساژ ۲٦ موسسه انتشاراتی هنگامه
۱ـ٦ آ ـ ۲۵۱۵٦

کاریابی تهران
مقابل فروشگاه فردوسی جهت کارفرمایان
تلفن: ۳۲۳۳۱ ـ ۷۱٤۰۳

آگهی استخدام

شرکتهای عامل نفت ایران برای خدمت در جنوب یا تهران بافراد زیر نیازمند است :
۱ـ مهندس راه و ساختمان با ده سال سابقه کار در امور سرپرستی ـ هم‌آهنگی طرح و برآورد ساختمانها (محل خدمت تهران) .
۲ـ مهندس بهره‌برداری نفت بادرجه مهندسی نفت و شش سال سابقه در امور مربوط به توسعه مناطق نفتخیز که حد اقل چهار سال آن در قسمت بهره برداری نفت بوده باشد (محل خدمت تهران) .
۳ـ مهندس تعمیرات ابزار دقیق با درجه مهندسی در رشته مکانیک یا برق ـ راه و ساختمان با حد اقل‌شش سال سابقه کار در رشته تعمیرات‌ابزار دقیق در پالایشگاه یا کارخانجات شیمیائی (محل خدمت آبادان) .
٤ـ مهندس مکانیک (ماشین های درون سوز) بادرجه مهندسی مکانیک و حد اقل هشت سال سابقه کار در تعمیرات ـ نصب ـ و کار ماشین های درون سوز ـ توربین های گاز وامثال آن (محل خدمت مناطق نفت خیز) .
۵ـ آنالیست طرحهای پرسنلی با درجه لیسانس اقتصاد یا امور اداری‌ـ روانشناسی و یا جامعه شناسی و حد اقل پنج سال سابقه کار در رشته تخصصی خود (محل خدمت تهران) .
٦ـ رئیس دایره اقتصاد و آمار مهندسی نفت با درجه مهندسی نفت یا لیسانس ریاضیات و حد اقل ده سال سابقه کار در بهره برداری ـ حفاری ـ و اقتصاد نفت (محل خدمت تهران) .
۷ـ رئیس دایره حسابداری صنعتی با تحصیلات عالی حسابداری و ۱۲ سال سابقه‌کار در امور حسابداری که حد اقل پنج سال آن در حسابداری صنعتی باشد (محل خدمت آبادان) .
۸ـ رئیس دایره بررسی و آمارگیری محاسباتی با تحصیلات عالیه امور مالی ـ حسابداری و ده سال سابقه کار در موسسات صنعتی که حداقل پنج سال در رشته مربوطه باشد (محل خدمت مسجد سلیمان) .
۹ـ متصدی قسمت طرحها و روشها با درجه لیسانس امور اداری و ده سال سابقه خدمت که اقلا پنج سال آن در رشته مربوطه در موسسات بزرگ باشد (محل خدمت مسجد سلیمان) .
۱۰ ـ رئیس قسمت طرحهای آمار ـ گیری با ماشین‌های الکترونیکی‌دارای حد اقل دیپلم باضافه دارای اطلاعات و تعلیمات در رشته مربوطه و حد اقل ده سال سابقه کار (محل خدمت‌مسجد سلیمان) .
۱۱ ـ رئیس قسمت بازرسی‌مهندسی دارای تحصیلات متوسطه و حد اقل شش سال سابقه کار و اطلاعات‌جامع از لحاظ بازرسی مهندسی دردستگاه های تصفیه‌نفت(محل خدمت‌آغاجاری).
۱۲ـ مهندس ارشد حفاری چاه‌نفت دارای درجه مهندسی مکانیک یا نفت و ده سال سابقه کار در رشته‌مهندسی نفت که حد اقل پنج سال در حفاری چاههای نفت کار کرده باشد (محل خدمت مسجد سلیمان) .
۱۳ـ بازرس فنی کارخانجات‌تصفیه نفت دارای درجه مهندسی در رشته مکانیک یا معادل آن با حد اقل چهار سال سابقه در تعمیرات و طراحی و بازرسی کارخانجات تصفیه نفت (محل خدمت آبادان) .
۱٤ـ رئیس قسمت تعمیرات کارخانجات تبدیل و تصفیه نفت .
دارای درجه مهندسی یا معادل آن وده‌سال سابقه‌در تعمیرات کارخانجات مختلف تصفیه خانه نفت (محل خدمت آبادان) .
۱۵ـ مهندس مکانیک دارای درجه مهندسی مکانیک و هشت سال سابقه کار در قسمتهای پر مسئولیت مکانیکی (محل خدمت تهران) .
۱٦ـ متصدی سرویسهای ساختمانی دارای درجه مهندسی با ده سال‌سابقه کار در تهیه قرار داد های مربوط به امور مهندسی ساختمان ـ برق و مکانیک و اطلاعات کامل از طریق بودجه بندی‌طرحها روشهای مکانیکی (محل خدمت نفت سفید) .
۱۷ـ آنالیست امور اداری(طرحها و روشها) دارای لیسانس امور اداری با هشت سال سابقه کار در موسسات صنعتی و همچنین اطلاعات کامل از بهبود و تنظیم روشهای کار های‌دفتری و اداری (محل خدمت تهران) .
۱۸ـ رئیس آمار و گزارشات دارای تحصیلات عالیه حسابداری و مالی با ده سال سابقه در موسسات بزرگ صنعتی که حد اقل ده سال درقسمت های آمار و گزارشات حسابداری و مالی باشد (محل خدمت در تهران) .
۱۹ـ آنالیست روشها (۳ نفر در درجات مختلف) دارای تحصیلات‌عالیه در ریاضیات و امور اداری یاحسابداری و ده سال سابقه در امور اداری حسابداری ـ حسابداری با ماشینهای ویژه وآشنائی کامل‌با روشهای‌مختلف حسابداری (محل خدمت آبادان) .
۲۰ـ حسابرس ارشد (دونفر) دارای تحصیلات عالی حسابداری و مالی و حد اقل ده سال سابقه کاردر قسمتهای حسابداری یا حسابرسی در موسسات صنعتی و نفت (محل خدمت آبادان یا مناطق) .
۲۱ـ رئیس خدمات مهندسی دارای لیسانس در مهندسی یا علوم واطلاعات کامل از امور بازرگانی و اداری و بر آورد (محل خدمت آبادان) .
۲۲ـ مهندس ارشد راه و ساختمان با هشت سال سابقه در مهندسی و توسعه ساختمان و مخصوصا ساختمان کارخانجات و سایر مراکز صنعتی (محل خدمت مسجد سلیمان) .
۲۳ـ رئیس امور حسابداری صنعتی و سرمایه دارای معلومات حسابداری و ده سال سابقه در رشته مربوطه (محل خدمت مسجد سلیمان) .
داوطلبان باید بزبان انگلیسی‌آشنا باشند .
متقاضیان میتوانند با در دست داشتن مدارک لازم همه روزه تا پایان روز چهارشنبه ۱٤ر۹ر۱۳٤۱ از ساعت ۸ صبح الی ۱۲ باداره استخدام و کاریابی شرکت ملی نفت ایران‌واقع در خیابان پهلوی نزدیک بلوار کرج مراجعه نمایند الف ۵۰۰۲
۲ـ۱ آ ـ ۲۵٤۸٦

فروش اتومبیل

بازرگانی امیرکبیر

اتومبیل دلخواه شما را تهیه یا معاوضه مینماید مقابل کوچه میرزا محمود وزیر تلفن ۵۸۱٤۹۹ مرتضوی یزدی
۱ـ۲٦ آ ـ ۳۷۸۹

اتومبیل های تمیز

را درمنزل یا درمحل کارتان‌سریع بوجه نقد و به‌بهترین قیمت‌میفروشیم لطفا قبل‌از هرنوع معامله با تلفن‌های زیر مکالمه فرمائید . فروشگاه اتومبیل حکیمی خیابان پهلوی مقابل کافه شهرداری تلفنهای ٦۸۹٤۸ و ٦۵٦۰٦

بازرگانی شادمان

محل‌خریدوفروش انواع‌اتومبیل ۷۱۹٦۰
آ ـ ۳۸٦٦ ۱ ـ ۲٦

اتوسرویس لئون

افتتاح‌و با مجهز ترین دستگاه های مدرن شبانه روز آماده پذیرائی است نشانی خیابان شوش مقابل ورزشگاه راه آهن تلفن ۵۸۱٦۰۱
۱ـ۲٦ آ ـ ۳٦٤۷

یکدستگاه کامیون دیزل‌کمپرسی مرتب بدون عیب خریداریم دارندگان به بنگاه تکمیل تلفن ۵۲۲۱٤ درتمام ساعات روز مراجعه فرمایند
بنگاه تکمیل
آ ـ ۱٦۰۷۳ ۱ ـ ۳

۲ یار تلفن ٤۱۱٦۹
آژانس ۲٤ ساعته اتومبیلهای کرایه‌ای

بازار فروش اتومبیل

در بازار اتومبیل مولن‌روژ

کرایسلر (۵۷ و ۵۵) تمیزفروشی شورلت (۵۹) بسیار تمیز فروشی کادیلاك (۵٦ و ۵۵) تمیز فروشی شاهرضا ایستگاه آسیاب . ۷۵٦۵۵۱
آ ـ ۳۹۰٤

مستغلات

نارمك ـ تهران‌پارس ـ تهران‌نو بازرگانی امینی ۷۹۰۹۰

بنگاه کوشان ۳۹۷۸٤ خصوص معاملات املاك وپول

۱ـ۱۰ آ ـ ۲۳۷۹۸

فروش یا معاوضه

یکدستگاه بنای سه طبقه مدرن مجهز سه بر ـ خیابان ملك (باغ‌صبا) با تلفن ٦۸۰۹۱ مذاکره شود .
۱ـ٦ آ ـ ۳۷۹۰

خانه‌ای بمساحت ۲۱۰۰

متر واقع د رخیابان پاستورمشجر ـ باساختمان ۳ طبقه قدیمی ـ برق ـ آب ـ تلفن ـ برای فروش معاوضه یا اجاره بتلفن ٤۳۹٤۹ مراجعه‌فرمائید.
۱ـ۳ آ ـ ۲۵٦۳٦

بفروش میرسد

بفروش میرسد

یك سالن آرایش با جواز کار بفروش میرسد طالبین به تلفن ٤۰۷۳۳ مراجعه کنند .
۱ـ۱۰ آ ـ ۳۷۳۳

لابراتوارها

بطری پرکن خودکار مخصوص شربت و آب میوه موجود است تلفن ٤۱۸۳۸
۱ـ۱۰ آ ـ ۱۵۵۵۱

یك‌ویلای مشجر بابرق‌و آب‌لوله کشی واستخربسیار مدرن درعظیمیه کرج بفروش میرسد تلفن ۵۸۷۲۰
۱ـ۵ آ ـ ۳۸۲۹

لوازم و ماشین‌آلات ساختمانی بفروش میرسد

شرکت سمنتیشن (اورسیز) محدود تلفن ۸۵۵۰۳ مراجعه فرمائید .
۱ـ۳ آ ـ ۱٦۰۹۹

فروش یکدستگاه آبکاری آلومینیوم

(انودایز) مخصوص دستگیره‌قفل و غیره بقیمت خیلی مناسب بفروش میرسد بتلفن ۲۱۲٦۰ و ۲۱۸۵۱ مراجعه شود .
۱ـ۵ آ ـ ۱٦۱۸۵

اجاره داده می شود

اجاره داده می شود

خانه برای سکونت . برای ادارات خیابان تخت جمشید مجاور میدان کاخ تلفن ٤۳٦۳۱ ـ ٤۹۷۰۵
۱ـ۳ آ ـ ۱٦۱٤۱

پهلوی بالاتر از دوراهی یوسف آباد

حیاط سه اطاق هال دو زیر زمین تلفن آب‌لوله کشی ماهیانه ۵۰۰۰ریال ۸۲۱۲۳۲
۱ـ۳ آ ـ ۳۸٦۳

یکدستگاه آپارتمان دارای سه اطاق و آشپز خانه و روشوئی واقع در کوچه اقابك بین لاله زارو فردوسی باجاره واگذار میشود .
طالبین بدفتر شرکت چاپخانه فردوسی جنب ساختمان مزبور مراجعه‌فرمائید .
۱ـ۳ آ ـ ۲۵٤٤۲

اجاره

آگهی برای سهولت‌انجام‌اموراجاره لطفا جهت اجاره ساختمانهای‌بزرك از بیست اطاق ببالا با محوطه وسیع و کلیه وسائل مدرن در شمال شهر و جاده‌شمیران وپهلوی‌برای‌سفارتخانه‌ها و موسسات دولتی و ملی با تلفن ٦۱۱۳۳ با ما تماس بگیرند .
۱ـ۳ آ ـ ۳۹۰۱

سیمتری چهارراه کارگران

دو دستگاه آپارتمان که هریك دارای ٦ اطاق یك سالن بالوازمات مناسب ، موسسات‌دولتی وملی‌اجاره‌ای ۲٤۰۷۸
۱ـ۵ آ ـ ۳۹۰۳

خانه و آپارتمان در شمال شهرو شمیران اجاره داده میشود

به آژانس ۹۰۰ تلفن۷۰۲۵۲ مراجعه فرمایند
۱ـ۵ آ ـ ۳۹۰۷

شاداب
آبمیوه صد در صد خالص تلفن ۵۱۰٤۱

واگذار میشود

خیابان بوذرجمهری

یك‌سالن بادو حجره بابرق وقیمت مناسب واگذار میشود تلفن۳۰٤۲۹۵
۱ـ۵ آ ـ ۳۸۵٤

سه باب حجره

واقع در خیابان سعدی پائین یکجا و جداگانه ماهی ۱۱۰۰ ریال باقیمت خیلی مناسب واگذار میشودبتلفن‌های ۳۵٤۹۵ و ۳٤۵۱۱ مراجعه فرمائید .
آ ـ ۲۵٦۳٤

معاملات پول

پول
دفتر مشاوره پول اولین موسسه متخصص در امور معاملات شرطی
پولهای بزرك از پنجاه هزارتومان ببالا با ارزانترین بهره وشرایط‌مناسب بدون فوت وقت وسرگردانی در مقابل وثیقه ملکی ارزنده همیشه‌موجوداست لطفا برای اطلاع از شرایط معامله به آدرس نادری بین چهار راه یوسف آباد و قوام‌السلطنه داخل کوچه شاهرخ ساختمان سعید شماره ۳٤ و تلفن ٦۱۱۳۳ مراجعه فرمائید .
۱ـ۳ آ ـ ۳۹۰۲

تومانی سه شاهی مسنقیما

باسند مالکیت مراجعه فرمائید۷۳۲٤۲
۱ـ۲٦ آ ـ ۳٤۸۲

ازده‌هزارالی یکمیلیون‌تومان

در مقابل مبیع ارزنده‌بیارمدیم۷۳۲٤۲
۱ـ۲٦ آ ـ ۳٤۸۳

پول شرطی موجود داریم

رجوع به بنگاه کوشان ۳۹۷۸٤
۱ـ۱۵ آ ـ ۲٤۷۱۸

پول
دفترمشاوره پول دو پارتی پول شرطی هریك مبلغ یکمیلیون تومان با شرایط مناسب در مقابل مستغلات ارزنده برای معامله آماده دارد لطفا مستقیما بتلفن ٦۱۱۳۳ مراجعه‌فرمایند
۱ـ : آ ـ ۳۸۹۲

جویای کار

جوانی با معلومات مهندسی‌آشنائی کامل بزبان ایطالیائی و آشنائی بزبان انگلیسی جویای کار و یاتعلیم و تدریس زبان ایطالیائی است .ساعات کار فقط بعد از ظهر ها . تلفن۶۷۳۶۳
آ ـ ۱٦۰۹۵ ۱ ـ ٤

یکنفر سرهنك ارتش

که اخیرا باز نشسته شده بامشخصات سن ٤۸ سال و لیسانس و قادر بتکلم زبان فرانسه و دارای گواهی نامه‌روانی حاضر است بسمت مدیر داخلی یك کارخانه یا یك موسسه یا تاسیساتی نظیر آن استخدام شود لطفا بعد از ظهر ها بتلفن ٤۸۰۲۸ مراجعه فرمایند
آ ـ ۱٦۱۰۹ ۱ ـ ۳

جوانی با گواهینامه سیکل اول متوسطه و آشنا بزبان انگلیسی برای خارج از کشور یا خود تهران جهت خدمتگذاری منزل جویای کار است براهنمای شماره ۷۸۲ روزنامه اطلاعات مراجعه فرمائید
۱ـ۲ آ ـ ۳۸۸۵

راننده درجه ۲ همگانی باسواد در شرکتها یا خانواده های محترم جویای کار است خواستاران بشماره ۷۸٤ راهنما مراجعه فرمایند .

چای عجیل طوطی
تلفن ۲۹٤۵۹

تلفنهای اطلاعات

مرکز تلفنخانه از۳۰۰۱۱ تا۳۰۰۱۹
سرویس اقتصادی ۳۰٤۵۹۱
سرویس حوادث ۳۰۳۵۶۹
مجله اطلاعات هفتگی ۳۰٤۸۷۸
مجله اطلاعات بانوان ۶۹۷۱۵
مجله اطلاعات کودکان ۳۰۳۳۱۳
مجله الاخاء (عربی) ۳۱۰۸۹
سازمان شهرستانها ۳۱۵۳۲
شعبه آگهی‌ها ۳۰۲٦۳۳
نیازمندیها ۳۱۵۳۳

سالن مد و آرایش

مسیو انوان ارایشگر معروف

در سالن آرایش ژان کاتیوخیابان بهجت آباد کوچه خلخالی شماره ٤ تلفن ٦۱۸٦۹
۱ـ۲٦ آ ـ ۳٦۷۸

سالن آرایش شاندیز

تحت‌نظر دوشیزه منیژه صانعی دیپلمه عالی لندن ـ پاریس خیابان قدیم شمیران ایستگاه باغ صباشماره ٦۹۹ فوقانی ترگال تلفن ۷۵۷۳۹۵
۱ـ۱۰ آ ـ ۳۷۹۱

سالن آرایش گیلانی (شعبه خاورمیانه)

میزانپلی ـ فرقنی ـ کوپ ـ رنك مو ـ توالت عروس تلفن ۳۰۵۳۲۳
خیابان شهناز ایستگاه کلانتری
۱ـ۳۰ آ ـ ۳۷۲۷

سالن آرایش وزیبائی جهانگرد

بعلت مسافرت باروپابیکنفر شریك یایك نفر متخصص فن آرایش که بتواند برای مدتی سالن آرایش را باتمام تجهیزات اجاره نماید احتیاج دارد .
خیابان پهلوی کوچه بیدی تلفن ٤۳۲۲۹ تماس گرفته شود .
۱ـ۲۵ آ ـ ۳٤۵۸

سالن آرایش زنانه خریداریم

بدفتر راهنمای شماره ۷۸۳ اطلاعات مراجعه فرمائید .
آ ـ ۱٦۱۷۵ ۱ ـ ۲

آگهیهای متفرقه

جرثقیل جاسب

تلفن ۲۷۸۱۸ و ۲۵۷٦۳
۱ـ۲٦ آ ـ ۳٤٦۱

جرثقیل توکل

میدان شاه تلفن ۵۵۸۲۸ـ۵۰٦۹۱
۱ـ۲٦ آ ـ ۳۷۱۱

کارگاه فنی بدیع

سازنده انواع درب‌های پروفیله و آهنی و فلز کاری ساختمانی باناز‌لترین قیمت در اسرع وقت . نشانی قلهك‌ـ دوراهی یخچال تلفن ۸۵۱۱۵۳
۱ـ۲٦ آ ـ ۳۷٦٦

سشوار کادوس

فروشگاه کادوس تلفن ٤٤۰۷۷
۱ـ۳۰ آ ـ ۳۸۱۱

فروشگاه سمند

اباژورولوستر
خیابان شمیران باغ صبا ایستگاه کاج ۳۹٤۸۲
۱ـ۲٦ آ ـ ۳۵۵٤

یك ابتکار جدید

مبلهای کثیف بوسیله‌تلفن ۲۷۳٦۷ سر جای خودشسته بیشود .
۱ـ۱۵ آ ـ ۳۸۱۲

قابل توجه آقایان مهندسین مبل سازان ودکوزسازان

قبل از خرید هر نوع تخته سه‌لائی نئوپان ـ فورمیکا ـ چسب و غیره‌باین فروشگاه بنفع شما است
آدرس خیابان سپه چهارراه پهلوی اول امیریه پلاك ٤۰۱ فروشگاه امید تلفن ٦۵۸۳۹
۱ـ۳۰ آ ـ ۳٤٤۰

نمایشگاه مبل گلکار

قبل‌از خرید هرنوع مبل از سالن مدرن این نمایشگاه دیدن فرمائید شاهپور مقابل پارك شهر

محصولات غذائی پمیان
۶ـ نمایندگی بخش بازار سرای‌نواب اسماعیل وطنی
۲ـ خیابان ژاله فروشگاه مهر ـ خوانی
۱ـ۳۰ آ ـ ۳٦٦۸

آگهی فروش

۱ـ یکدستگاه یخچال برقی ۱٤ فوتی مارك جنرال الکتریك
۲ـ یکدستگاه ماشین رخت‌شوئی خودکار مارك فری جیدر
۳ـ یکدستگاه تلویزیون۲٤اینچی مارك مك‌نواگس
٤ـ یکدستگاه رادیو گرام مارك مك‌نواگس
۵ـ اثاثیه مختلف منزل .
علاقمندان میتوانند اشیاء فوق را بین ساعت ۳ تا ۵ بعدازظهر درطبقه اول خانه شماره‌پلاك ۱٤ واقع درخیابان پهلوی روبروی ستاد نیروی دریائی (کوچه قزل قلعه)
تلفن شماره ۸۲۰۷۰٦ بازدید نمایند.
آ ـ ۱٦۲۲۷

صاحب امتیاز و مدیر مسئول عباس مسعودی
چاپخانه اطلاعات
بین ساعت ۳ تا ۵ بعدازظهر درطبقه اول خانه شماره‌پلاك ۱٤ واقع درخیابان پهلوی روبروی ستاد نیروی دریائی (کوچه قزل قلعه)
تلفن شماره ۸۲۰۷۰٦ بازدید نمایند.
آ ـ ۱٦۲۲۷

آموزشگاههای فنی و حرفه‌ئی

آموزشگاه دخترانه و پسرانه‌خزائلی
شاه آباد کوچه ظهیرالاسلام
۱ـ۲٦ آ ـ ۳۷۸۸

کلاس سنتور ملك

برای کلیه سازها شاگرد میپذیرد تلفن‌جدید ۷۵٦۷۰۲
۱ـ۳۰ آ ـ ۳۷۰٦

کودکستان‌ودبستان شفیع

اولین پانسیون شبانه روزی برای کودکان و دانش اموزان پسرو دختر و دوشیزگان دانشجو شاهرضا پمپ بنزین حیابان مشتاق تلفن ٤۰۳۰۱ ـ ٤۷۲۸٤
۱ـ۳۰ آ ـ ۳٤٦۰

پانسیون کودکان انجمن‌فرهنگی‌پروین

احر ایرانشهر ـ شمال میدان سنائی خیابان شاهین تلفن ۸۲۲۰۳۲
۱ـ۲۳ آ ـ ۳۵۱۵

آموزشگاه خیاطی‌نورافشان

بامتد کرولاوین پاریس نهجت آباد خیابان شیراز کاشی ۲٦٦ تلفن۶۷۹۳ ٦٤۷۹۳
۱ـ۵ آ ـ ۳۸۳٦

آموزشگاه عالی‌خیاطی‌مهران‌نو

زیرنظر دبیرخیاطی سابق‌دبیرستان های کرمانشاه در رشته های خیاطی (گرولاوین) و گلسازی و کاردستی جهت دوره‌های جدید هنرجو میپذیرد خیابان شاه چهارراه پیروز
۱ـ۱۰ آ ـ ۳۷۸۵

یادتان باشد سرکار خانم

آموزشگاه و آرایشکده سرمه در دوره جدید دیپلم رسمی‌وزارت‌فرهنگ در رشته آرایش گیسو و زیبائی‌چهره را فقط در مدت ۱۰ هفته بشما ارائه میدهد . در آموزشگاه میزانپلی ٤۰ ریال کوپ ۳۰ ریال فرنتی ۲۵۰ریال رنك مو ۲۵۰ریال ، چهار راه پهلوی شاهرضا مقابل ایستگاه شمیران‌تلفن ٦۵۰۱٤
۱ـ۲ آ ـ ۳۹۰۰

سالن آرایش وزیبائی لیلی

زیر نظر خانم لیلی اعتضادی‌دیپلمه از انگلستان افتتاح وباپرداخت‌ماهیانه ۱۵۰ تومان هنر جو میپذیرد .
میدان ۲٤ اسفند مقابل سینما سانترال کوچه فرساد تلفن ٦۹۲۵۲
۱ـ۲ آ ـ ۳۸۹٦

آموزشگاه‌آرایش‌یلدا

باامتیاز رسمی وزارت‌فرهنگ‌هنرجو میپذیرد ضمنا برای آشنائی بیشتر دوشیزگان و بانوان محترم این آموزشگاه تاپانزدهم آذرماه‌میزانپلی‌ـ کوتاه کردن مو مجانی است مجسمه ۲٤ اسفند اول ایزنهاور تلفن٤۵۷۷۱
۱ـ۳ آ ـ ۳۸۹۳

هنرستان دولتی خواجه نوری (بانوان)

برای کلاسهای عصر در رشته‌های آرایش و خیاطی و آشپزی داوطلب و هنر آموز میپذیرد همچنین‌جهت‌آرایش مشتری از خارج پذیرفته میشود .
از داوطلبان و مشتریان محترم تقاضا میشود برای کسب اطلاعات بیشتر همه روزه صبحها به هنرستان خواجه نوری در خیابان شاه آباد کوچه ظهیرالاسلام مراجعه فرمایند .
۱ـ۳ آ ـ ۳۹۰۵

در شمیران

تدریس خصوصی انگلیسی تلفن ۸۳۷٤۲
۱ـ۲ آ ـ ۳۸۹۲

درمانگاه های خصوصی

بیمارستان وزایشگاه مادر

خیابان روزولت تلفن ۸۲۲۳٤٤
۱ـ۳۰ آ ـ ۳٦٦٤

بیمارستان خصوصی‌دکتر امیرجمشیدی

خیابان ایران کوچه قوامی تلفن ۵۸٤۸۳
۱ـ۲۵ آ ـ ۳٤۹۱

زایشگاه بیمارستان اهری

پل تجریش تلفن ۸۳۳۱٦

بیمارستان وزایشگاه‌فروردین

خیابان حشمت الدوله چهار راه فروردین تلفن ٦۳۳٤۲ - ٤۰۲٤۷
۱ـ۳۰ آ ـ ۳٦۸۹

راهنمای دندانپزشکی اطلاعات

بخش دندانپزشکی درمانگاه خصوصی شبانه روزی نارمك همه روزه صبح تا ظهر آماده کار است ۷۹۵۵۵

پزشکان شبانه‌روزی دکترکرامت‌الله فرهودی

بعداز ظهرها و همه شب تاصبح شاهرضا پل‌چوبی تلفن ۷۵٦۲۸۴

درمانگاه خصوصی شبانه روزی نارمك

دارای بخشهای طبی و جراحی زایمان وزنان ، چشم‌پزشکی ، حلق، گوش ، بینی ، دندانپزشکی و دندانسازی ـ مسمومین ، سوانح و اتفاقات ـ آیروسل ـ اکسیژن‌تراپی تزریقات پانسمان (ثابت وسیار) واکسیناسیونهای مختلف (مخصوصا فلج اطفال) درکلیه ساعات شبانه روز درخدمت شما است وسیله حمل بیمار درتمام ساعات شب آماده‌است چهل وشش متری غربی تلفن۷۹۵۵۵
۱ـ۱۵ آ ـ ۳٦۲۵

معتادین تریاك مرفین الکل هروئین

دکتر حسن پزشك زاد معتادین‌را بدون زحمت خوابیدن با تقویت‌بنیه معالجه مینماید خیابان ری کوچه آبشار کوچه مقابل‌داروخانه ابن‌سینا تلفن ۵۱۰٤۱

آموزشگاههای رانندگی

هنرستان پرسو

مرکزآموزش‌صحیح رانندگی ومیکانیکی شاهپورچهارراه کمرك تلفن۲۳۹۱٦
۱ـ۲٦ آ ـ ۳۷۱۰

هنرکده فنی رانندگی

هنرکده فنی بزرگترین ومجهزترین آموزشگاه رانندگی و میکانیکی در خاورمیانه با متد جدید واتومبیلهای آخرین سیستم فن رانندگی را تااخذ گواهینامه رسمی بشما بیامورد سرویس مخصوص جهت تعلیم‌بانوان افتتاح‌گردید . نشانی هنرکده فنی بهارستان روبروی چاپخانه مجلس تلفن ۳۸۰٤٦شعبه ـ خیابان‌شاهرضا روبروی صلح شمالی کافه شهرداری تلفن ٤۸٦٦۲
۱ـ۲٦ آ ـ ۳٦۲٦

موسسات‌رانندگی‌وفنی‌شهاب

دفتر مرکزی خیابان پهلوی نبش بلوار کرج تلفن ٦۰۱٤٦ تلفنهای شعبات ٦۱۲۲۱ و٤۸۰٤۳ و۳۲۵۰۵

آموزشگاه رانندگی تهران

منیریه زیرنظر کاوه محلاتی۲۵۸۸۸
۱ـ۲٦ آ ـ ۳٦۲٤

هنرستان عالی رانندگی‌بدیع

یکدوره رانندگی کامل‌را تا اخذ گواهینامه طبق پیمان نامه ای که در هنرستان منعقد میشود فقط به‌مبلغ ۳۵۰۰ ریال تضمین مینماید خیابان شاه چهار راه سیمتری تلفن ٦۸۷۹٦
۱ـ۳۰ آ ـ ۳۳٦۵

آموزشگاه رانندگی نادر

نادر مرکز آموزش رانندگی‌تخت جمشید چهار راه بهار تلفن ۷۳۱٤۲
۱ـ۳۰ آ ـ ۳٦٦۷

آموزشگاه‌رانندگی‌وفنی‌فرهنك

فن‌رانندگی را تا اخذ گواهی نامه بابهترین متد بشما می آموزدشاهرضا پل‌چوبی تلفن ۷۵٦۲۱ شعبه‌مخصوص بانوان خیابان فرصت تلفن ٦۹۷۱۵
۱ـ۲٦ آ ـ ۳۷۰۷

تقویم اطلاعات

یکشنبه ۱٤ آذر	۱۳٤۱
یکشنبه ۲۷ جمادی‌الثانی	۱۳۸۲
یکشنبه ۲۵ نوامبر	۱۹٦۲
اذان صبح ساعت ۵ و ۱۲ دقیقه	
طلوع آفتاب ساعت ٦و ٤۷ دقیقه	
غروب آفتاب ساعت ٤و ٤٦ دقیقه	

راهنمای پزشکی اطلاعات

دکتر محمد عابدی‌پور

بعد از ظهر ها و همه شب تاصبح خیابان ژاله بین ایستگاه‌آب سردار و بهنام .

دکتر محمد رضا مسدد

دارای گواهینامه ازبروك مدیکال امریکادرمان قطعی بیماریهای مقاربتی زنان‌ـ دروازه‌دولت مقابل کمپانی‌فیات پذیرائی عصرها ۵ تا ۸ تلفن ۳۰۲۵٤۸

دکتر عباس نیك نژاد

متخصص‌از دانشکده‌پاریس بیماری های معده ـ روده ـ کبد ـ لوزالمعده درمان بواسیر بدون عمل ـ فیستول‌ـ فیسورباممتد موثر دروازه شمیران خیابان گرامی پذیرائی ۳تا۷بعداز ظهر

پلی‌کلینیك دکتر مجاهدی دکتر صدیقی

روزیدست سابق بیمارستان‌های‌امریکا پزشك سازمان بیمه های اجتماعی کارگران بیماری های داخلی اطفال مقاربتی ـ ترك تریاك و سایر مواد مخدره ترك الکل مجهز بدستگاههای رادیواسکپی لانتازول‌تراپی‌ـ‌انروسل‌ـ تراپی‌ـدیاترمی و بخور پنی‌سیلین‌و غیره پذیرائی بعد از ظهر هاخیابان شاه روبروی مسجدسجاد تلفن۴۹۵۲٦

دکتر فرنوش

داخلی ـمقاربتی ـ سیفلیس ـ سوزاك تازه ، کهنه و عوارض آنها . دیپلم دانشگاه پاریس امیریه اول منیریه ٤۸۵۵۵

دکتر در طب پولوسا

متخصص بیماری های مقاربتی مجاری ادرار ـ تناسلی ـ امراض زنانه‌ـ نازائی خیابا ن‌فردوسی‌شمالی کوچه صادق پذیرائی ۹تا۱۲ ۵تا۸ تلفن ٤٦۵۸۹

دکتر دانشگر

امراض مقاربتی و جلدی وسیوزاك تازه و کهنه ورم پرستات صیق مجرا سستی و بواسیر امراض زنانه‌ونازائی خیابان‌سپه‌مقابل پستخانه تلفن۳۰۲٤۱٦

ترك‌تریاك دکتر رحمانی

متخصص امراض اعصاب و روح ازدانشگاه لندن‌خیابان پهلوی بالا تر از چهار راه امیراکرم تلفن: ٤۵۱۱٤

دکتر جمال هدایتی

متخصص امراض ریوی بویژه (سل ریه و اسم) از دانشگاه ویلز انگلستان خیابان لاله زار نو چهار راه کوشك ـ پذیرائی از ٤ ـ ۸بعد پذیرائی صبح و عصر

دکتر محمد حسن خردپیر

متخصص و جراح کوس‌وحلق‌وبینی از دانشگاه لندن
جراح سابق بیمارستان سلطنتی انگلستان شاهرضا ـ ۲۱آذر (صهبا عربی دانشگاه) تلفن ٦۵۹۵۵ پذیرائی ۳تا ۷

دکتر رفیعی

بیماریهای معده ـ لبد ـ روده درمان بواسیر بدون‌عمل خیابان جامی اول‌کوچه پاریس ۵ تا ۸ بعداز ظهر

دکتر میرزائی متخصص‌قلب

خیابان‌قوام‌السلطنه روبروی‌سفارت مصر شماره ۱۷۰ پذیرائی عصرها

دکتر حسن بطحائی

متخصص حالات عصبی وبیماریهای روانی از اروپا مراجعت و از بیماران محترم پذیرائی مینماید .
شاهرضا ـ روبروی لاله‌زار نو تلفن ٦۷۹٦۹
پذیرائی ۵ر٤ تا ۷ر۵ بعداز ظهر

دکتر ودود سیدی

متخصص بیماریهای‌پوست وحساسیت های پوستی از دانشگاه لندن ـخیابان پهلوی ـ بالاتراز چهارراه امیراکرم کاشی ۱۳۵ تلفن ٦۰۳۸۵ پذیرائی ٤ تا ۸ بعداز ظهر

دکتر معانی

امراض مقاربتی ـ مجاری ادرار ـ معالجه قطعی سوزاك تازه و کهنه ـ ورم پروستات و سستی و ناتوانی ـ ضیق مجرا امراض‌زنانه خیابان‌فردوسی مقابل بانکملی مرکز
۱ـ۲٦ آ ـ ۱۹۹۱٤

نیازمندیها و آگهی‌های کوچک

بازار خرید و فروش اثاثیه دست دوم

نمایشگاه و فروشگاه ایران کالا اولین موسسه خرید و فروش لوازم منزل در ایران- تهران خیابان شاه چهار راه گلشن تلفن ٤٥٦٨٩- ٤٥٦٨٦
هم میهنان عزیزشهرستانی ما
شمانیز میتوانید بااین موسسه مکاتبه نموده و لوازم منزل مورد نیاز خود را که از دست دوم تهیه شده است بقیمت بسیار ارزان خریداری فرمائید اینک قیمت قسمتی از اجناس را در زیر این ستون ملاحظه فرمائید

نمایشگاه ایران کالا خیابان شاه چهارراه گلشن تلفن٤٥٦٨٦ و٤٥٦٨٩
ماشین دست باف - ترانسفورماتور تقویت برق ماشین تحریر لاتین و فارسی - آپارات سینما - صندلی و میز فلزی - پنکه های رومیزی و سقفی - رادیو - و لوازمات دیگر بقیمت بسیار ارزان که شما باور نمیفرمائید بفروش میرسد .

— * —

بخاری

نمایشگاه ایران کالا خیابان شاه چهارراه گلشن تلفن٤٥٦٨٦ و٤٥٦٨٩
بخاری ماژیك‌شف بزرگ ۷۰۰تومان
بخاری پرفکشن بزرگ ۵۰۰تومان
بخاری جی‌ام بزرگ ٤٥۰تومان
بخاری آ - جی - ام بزرگ ٦٥۰ تومان
بخاری آزمایش دست دوم ۳۰۰تومان
بخاری ارج دست دوم ۳۰۰تومان
بخاری جنرال ۲۷۰تومان
بخاری های شیشه دار پرفکشن - ۱۹۰تومان
و انواع بخاری های ایرانی و خارجی باندازه های مختلف

— * —

رادیوگرام

نمایشگاه ایران کالا خیابان شاه چهارراه گلشن تلفن٤٥٦٨٦ و٤٥٦٨٩
رادیوگرام شارپ لورنس مبله ۱۱۰۰ تومان
رادیوگرام تلفونکن مبله ۱۱۰۰تومان
رادیوگرام بلافونکت مبله ۱۰٥۰تومان
رادیوگرام استاشفرت مبله ۹۰۰تومان
رادیو گرام لوکسورمبله ۹۰۰ تومان
رادیوگرام آرسی آ مبله ۷۰۰تومان
وانواع رادیوگرام‌مارك های‌مختلف

— * —

یخچال

نمایشگاه ایران کالا خیابان شاه چهارراه گلشن تلفن٤٥٦٨٦ و٤٥٦٨٩
یخچال‌وستنگهاوس دودر ۱٤ ۲۸۰۰ تومان
یخچال سیاکو ۱۰ فوت ۲۰۰۰ تومان
یخچال جنرال ۱۲ فوت ۲۰۰۰ تومان
یخچال جنرال ۱۲ فوت ۲۰۰۰ تومان
یخچال الکترولوکس نفتی۱۰ - ۱٥۰۰ تومان
یخچال فیلکو ۱۰ فوت ۱۷۰۰تومان
یخچال وریجیدر ۹ فوت ۱٤۰۰تومان
یخچال هات پوینت۱۰ - ۲۰۰۰ تومان
یخچال بردا ۹ فوت ۱۸۰ تومان
وانواع یخچال های دیگر باندازه و قیمت های ارزان

— * —

چرخ خیاطی

نمایشگاه ایران کالا خیابان شاه چهارراه گلشن تلفن٤٥٦٨٦ و٤٥٦٨٩
چرخ خیاطی پائی آسلف ۳٥۰ تومان
چرخ خیاطی دستی ابوس ۱۹۰ تومان
چرخ خیاطی مارشال ۱۹۰تومان
چرخ خیاطی برقی روبداب ٤٥۰تومان

— * —

ماشین لباسشوئی

نمایشگاه ایران کالا خیابان شاه چهارراه گلشن تلفن٤٥٦٨٦ و٤٥٦٨٩
ماشین‌لباس شوئی ایتالیائی ۷ تومان
ماشین‌لباس‌شوئی‌امریکائی ۱ تومان
ترانسفور موتور تقویت برق از ۲۰۰ الی ۷۰۰ تومان

— * —

ضبط صوت

نمایشگاه ایران کالا خیابان شاه چهارراه گلشن تلفن٤٥٦٨٦ و٤٥٦٨٩
ضبط صوت فیلیپس ٤لب۹٥۰ تومان
ضبط صوت فیلیپس ۹۰۰ تومان
ضبط صوت ساجا ٥۰۰ تومان
ضبط‌صوت بابرودانگیسی ۷۰۰تومان

— * —

آکاردئون

نمایشگاه ایران کالا خیابان شاه چهارراه گلشن تلفن٤٥٦٨٦ و٤٥٦٨٩
آکاردئون مرشی ۸۰ ٥٥۰تومان
آکاردئون سوپر ۱۲۰ ٥٥۰تومان
وانواع آکاردئون های دیگر

نمایشگاه وفروشگاه ایران کالا اولین موسسه خریدوفروش لوازم منزل در ایران
تهران خیابان شاه چهارراه گلشن تلفن ٤٥٦٨٩،٤٥٦٨٦
هم میهنان عزیز این نمایشگاه همه روزه مقداری لوازمات منزل از خانه های ایرانی و خارجیان مقیم‌تهران خریداری نموده و در معرض فروش میگذارد شما میتوانید اجناس و لوازمات مورد لزوم خودرا بقیمت بسیار ارزان از این موسسه خریداری فرمائید.

— * —

قالی

نمایشگاه ایران کالا خیابان شاه چهارراه گلشن تلفن٤٥٦٨٦ و٤٥٦٨٩
قالی کرمان‌لاکی ٤×۳متری ۱۲۰تومان
قالی‌کرمان لاکی۳×۱۰ر٤ متری ۱٤٥ تومان
قالی‌کرمان کرم ۱۰ر۳×٤۰ر۳ متری - ۱٤٥تومان
قالی کرمان‌کرم ٤×۳ متری ۱٤۰تومان
قالی‌کرمان لاکی ۳×٥ر٤ ۱۲٥تومان
قالی کرمان لاکی ۳×۲ ۱۲۰تومان
قالی کرمان بوته کرم مارك دار ۸۰ جفت اعلا ۲ عدد جفت ٤×۳ متری ۲٥۰تومان
قالی کرمان مغز پسته ۸۰ جفت - ۳×۱۰ر٤ اعلا متری ۲٤٥تومان
وانواع قالی های بافت کرمان به اندازه و طرح های مختلف و نصف قیمت باور نمیکنید تشریف بیاورید ببینید .
قالی مرند اعلا٤×۳ متری ۱۰٥ تومان
قالی مرند اعلا ۱۰ر۳×۲٥ر٤ متری ۱۰٥ تومان
قالی مرند اعلا ٤×۳ متری ۱۰۰تومان
قالی تبریزی ٤×۳ متری ۱۰۰تومان
قالی تبریزی ۲۰ر٤×۲۰ر۳ متری ۱۰۰تومان
وانواع قالی های بافت تبریز ، مرند و سایر شهر های آذربایجان باندازه و طرح های مختلف
قالی کاشان اعلا نقشه مطائی ۲۳ر۳×٦۰ر٤ متری ۲٥۰ تومان
قالی کاشان کف ساده لاکی ۲۰ر۳×٥۰ر٤ متری ۲٤۰ تومان
قالی کاشان کرم بوته ٤×۳ متری ۲۲۰تومان
قالی کاشان لاکی ٤×۳ ۲۳۰ تومان
قالی‌کاشان کرم ٥ر۳×٥ر۲ ۲٤۰تومان
وانواع قالی و قالیچه های بافت کاشان باندازه و طرح های مختلف وارزان
قالی اصفهان کرم اعلا ٤×۳ متری ۲٥۰ تومان
قالی اصفهان کرم ٥ر۳×٥ر۲ متری ۲٤۰ تومان
قالی اصفهان لاکی ۳×۲ متری ۲۲۰ تومان
وانواع قالی‌وقالیچه‌های اصفهانی خوشرنگ ونقشه عالی قیمت های مناسب
قالی قم نقشه بوته کرم ٥ر۲×٥ر۱ متر ۲٥۰تومان
قالی قم نقشه بوته کرم ۳×٤ متری ۲٦۰تومان
قالی قم نقشه بوته کرم ۳×۲ متری ۲٤۰تومان
وانواع قالی و قالیچه های بافت قم و طرح و نقشه عالی قیمت بسیار ارزان قالیچه های ترکمنی ابریشمی اعلا و قالیچه های بلوچی بابعاد مختلف‌از ۲۰۰ تومان الی ۱۰۰۰تومان
انواع قالی های بافت همدان خراسان و سایر شهرستانهای ایران ، کناره جهت راهرو و پله و قالیچه های کوچك ماشینی نیز موجود می باشد و بقیمت های بسیار مناسب بفروش میرسد .
در صورت تمایل قالی منزل شما را با قالی دلخواهتان معاوضه می نمائیم خواهشمند است بتلفن های ٤٥٦٨٩ - ٤٥٦٨٦ تماس بگیرید ، با کمال افتخار به سئوالات مشتریان محترم پاسخ داده خواهد شد .
تهران‌خیابان شاه چهار راه گلشن نمایشگاه ایران کالا اولین موسسه خرید و فروش لوازم منزل در ایران ٤٥٦٨٩ - ٤٥٦٨٦

— * —

پیانو

نمایشگاه ایران کالا خیابان شاه چهارراه گلشن تلفن٤٥٦٨٦ و٤٥٦٨٩
پیانو پطروف ۱۳٥۰تومان

نمایشگاه و فروشگاه‌ایران کالا اولین موسسه خـرید و فروش لوازم منزل در ایران- خیابان شاه چهارراه گلشن نلفن ٤٥٦٨٩، ٤٥٦٨٦
خانواده های محترم تهران‌وشهرستان ها چنانچه تصمیم بخرید لوازم‌منزل‌یا

جهیزیه نوعروسان

خود گرفته‌اید قبل از خرید از این نمایشگاه دیدن فرمائید چون ما مقداری لوازمات منزل نو که ازدست دوم خریداری نموده‌ایم موجودو به قیمت بسیار ارزان بفروش میرسانیم.

— * —

مبلمان منزل

نمایشگاه ایران کالا خیابان شاه چهارراه گلشن تلفن٤٥٦٨٦ و٤٥٦٨٩
انواع سرویس‌های اطاق خواب‌مشتمل بریك اشکاف ۳ در و۲ تختخواب و ۲ پاتختی و یك میز توالت از بهترین فورمیکاهای ایتالیائی برنك‌های‌جالب وزیبا مدل سال ٦۲ از ۱۲۰۰ تومان الی ۱٦٥۰تومان.
انواع مبل‌های بسیار زیبا وخوشرنك مدل سال ٦۲ دستی ٦۰۰ الی ۹۰۰ تومان .
انواع بوفت‌های‌فورمیکار وچوب گردو با آئینه وویترین ساده از ۳۰۰ الی ۸٥۰ تومان
انواع میز و صندلی نهار خوری فورمیکار ٥٥۰ تومان
انواع میز شیشه جلوی مبل از ۷۰ الی ۸٥ تومان .
انواع‌میز توالت‌از ۱٥۰ الی ۲۲تومان
وانواع میز و صندلی فلزی ومیزهای کوچك و بزرك واشکاف وغیره

— * —

تلویزیون

نمایشگاه ایران کالا خیابان شاه
تلویزیون آرسی آ مبله گردان ۲٤۰۰ تومان
تلویزیون آرسی آ ۲۱ ۱۷٥۰ تومان
تلویزیون آرسی آ ۲۱ ۱۷۰۰تومان
تلویزیون امرسون ۲۱ ۱٦٥۰ تومان
تلویزیون سلورنن ۲۱ ۱٦۰۰تومان
تلویزیون بلاپونکت‌مبله‌نو ۲٥۰۰ تومان
تلویزیون آدمیرال۱۷ ۱۲۰۰ تومان
وانواع تلویزیون های دیگر بقیمت های نازل

— * —

انتن تلویزیون

نمایشگاه ایران کالا خیابان شاه چهارراه گلشن تلفن٤٥٦٨٦ و٤٥٦٨٩
آنتن تلویزیون تمام‌کانال‌فابریکی باضمانت پنج‌ساله از٦۰ الی۸۰تومان
از شهرستانهائیکه ایستگاه‌فرستنده تلویزیون دارند نماینده فعالمیپذیریم

— * —

آب میوه گیری

نمایشگاه ایران کالا خیابان شاه چهارراه گلشن تلفن٤٥٦٨٦ و٤٥٦٨٩
آب‌میوه‌گیری ترومیکس فلزی ۲۰۰ تومان
آبمیوه‌گیری براوان ۱٤۰تومان
وانواع‌آبمیوه گیری مارك های‌مختلف
وسایر لوازمات دیگر
انواع پنکه -ماشین تحریر- رادیو - تلفن -صندوق آهن و لوازمات دیگر بقیمت‌های بسیار نازل و ارزان

— * —

معاوضه

فروشگاه فرش حقانی
انواع و اقسام فرش کهنه با نو معاوضه میشودنشانی خیابان‌منوچهری کوچه ژاندارك تلفن ۳٤۲٤۳
۲٦-۱ ۳٦٥۸-۱

Graetz RADIO TELEVISION
گرتس
نمایندگی‌رادیوتلویزیون‌گرکس
که تحت نظر مهندسین آلمانی‌اداره میشود تعمیرات هر نوع تلویزیون را بنحو رضایتبخشی با تضمین کارقبول و با سرویس مجهز همیشه آماده‌است
لاله زار نو پلاك ٤٤٥ تلفن ۳۲٥٦٦
۱٥-۱ آ-۳۸۸۹

خرید اثاثیه دست دوم

نمایشگاه ایران کالا خیابان شاه چهارراه گلشن تلفن٤٥٦٨٦ و٤٥٦٨٩
گرام ۱۳ صفحه رابقیمت خوب خریداری می‌نماید بتلفن های‌ایران کالا مراجعه فرمائید .

— * —

نمایشگاه و فروشگاه‌ایران کالا اولین موسسه خرید و فروش لوازم منزل در ایران.
یخچال
قالی
قالیچه
تلویزیون
رادیوگرام
ضبط صوت
وکلیه لوازم واسباب منزل شما را نقدا خریداری مینماید و چنانچه مایل به تعویض لوازم منزل نیز باشیدلوازم مطلوب شما را در اختیارتان میگذارد فقط با یك شماره تلفن کافی است که کارشناسان با تجربه ما دراسرع وقت خدمت‌شماحاضر گردند درصورت انجام شدن معامله کار مزدی دریافت نخواهد شد نمایشگاه‌ایران کالاهمواره سعی می‌نماید که رضایت مشتریاز خودرا بعمل بیاورید .
تهران- خیابان شاه‌چهارراه گلشن نمایشگاه ایران کالا تلفن: ٤٥٦٨٩-٤٥٦٨٦

— * —

فروشنده ماه

قالی - یخچال - تلویزیون - رادیوگرام - ضبط صوت و بخاری شما را نقدا خریداریم نزدیك سه‌راه امین‌حضور تلفن ۳٥۷٦
۳۰-۱ آ-۳٦۰٤

— * —

فروشگاه خالقی

قالی
یخچال
تلویزیون
ضبط صوت
رادیوگرام
وسایر لوازمات برقی‌شمارا
بقیمت عادلانه خریداریم لطفا بفروشگاه خالقی امیر کبیر سه راه امین حضور ٥۱۲۷٦ مراجعه‌فرمائید .
۲٦-۱ آ-۳۷۸۷

— * —

فروشگاه ونمایشگاه آسیا

خیابان‌شاه چهارراه پیروز٦۲۸۳۲ تلویزیون - یخچال - بخاری - اجاق گاز و سایر لوازم منزل‌دست دوم نقد خریداواست‌باسود کم‌بفروش میرسد
۱۰-۱ آ-۳۸۰٤

— * —

فروشگاه ونمایشگاه فروردین

قالی
یخچال
تلویزیون
ضبط صوت
رادیو گرام
و سایر لوازم منزل شما را نقدا بقیمت عادلانه خریداریم خیابان شاه فروردین شمالی شماره ۱۱٤ تلفن ٦۱٦٥٥
۲٦-۱ آ-۳۷۰٥

— * —

فرش کهنه و نو

در منازل خریداری و تعویض‌میشود تلفن ۸۲۱۸٥٥ رضوی
۳۰-۱ آ-۳٦۰۲

— * —

فروشگاه شاهین

یخچال- تلویزیون -فرش
وسایر لوازم را درمنازل خریدار است پشت شهرداری‌تلفن ۳۰٥۳۸۸
۲٦-۱ آ-۳٥٤۹

شرکت سهامی میلان
موزائیك و پلاکهای سنگی ٤۰×٤۰
باطرحهای ایتالیائی ورنگهای مختلف
نمایشگاه میلان : میدان فردوسی اول خیابان [illegible] تلفن ٤۹۲۷۸

سرویس فرش عتیقه‌چی
قالی‌شوئی- لکه‌گیری- سوختگی- دوزکی بامواد شیمیائی و طبیعی- رفوکاری- کیس فرش
آدرس: پیچ شمیران جنب کوچه نواب [illegible] تلفن ۷٥٥۸٦۲
آدرس: بازار عباس‌آباد سرای حسینی شماره ۲۹

کلاس رادیو پاریس

شانزدهمین سال تاسیس
دارای امتیازرسمی وزارت‌فرهنگ همه روزه برای شهرستانها بامکاتبه تدریس میکند - خیابان اسلامبول

فروش اثاثیه دست اول

نمایشگاه مبل شیك
نقدو اقساط معامله‌می کند خیابان شمیران بالاتراز سه‌راه زندان۷۰٥٤۷

— * —

لوازم فلزی

کارخانجات صنعتی طلوع
تلفن ٥۷۹۳۱

میز تحریر یکطرفه	۲۱٥۰ریال
میز تحریر یکطرفه	۲٥۰۰ریال
میزتحریر یکطرفه	۳٥۰۰ریال
میزتحریر دو طرفه	٥۰۰۰ریال
صندوق‌نسوز ۱۸۰ کیلو	۲٥۰۰ ریال
صندوق‌نسوز ۲۲۰کیلو	۳٦۰۰ ریال
صندوق نسوز ۳۰۰ کیلو	٤٦۰۰ریال
قفسه بایگانی	٤۰۰۰ ریال
جای کلاسور	٤٥۰۰ ریال
کمدجالباسی	٤٥۰۰ ریال
صندلی تاشو ٦عدد	۱٤۰۰ریال
صندلی تاشو٦عدد	۱٦۰۰ریال
میزناهار خوری	۱۲۰۰ریال
میزعسلی	۲۲۰ ریال
تختخواب سفری	۸٥۰ریال
تختخواب فلزی	٥٥۰ریال
صندلی آهنی تشك‌دار٦عدد	۱٦۰۰ ریال
صندلی گردان	۱٤۰۰ریال
نردبان آهنی تاشومتری	٥۰۰ ریال
صندلی راحتی تحریر	۸۰۰ریال

خیابان خیام چهار راه گلوبندك فروشگاه طلوع تلفن ٥۷۹۳۱

— * —

مصنوعات کارخانه کارنو

سازنده کلیه لوازم فلزی

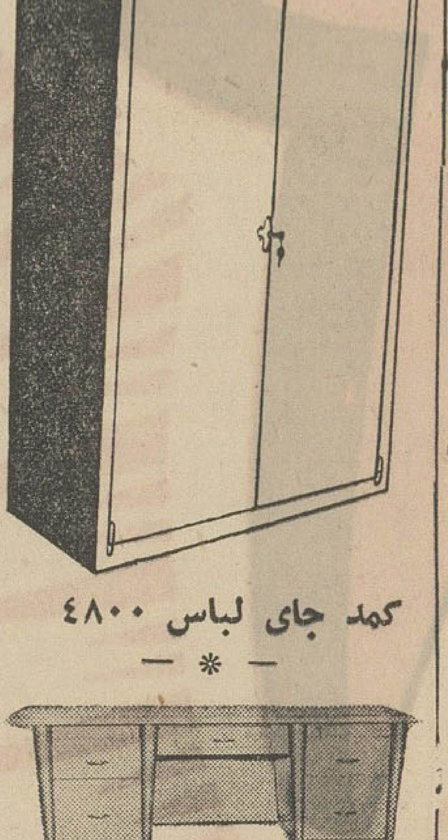

کمد جای لباس ٤۸۰۰

— * —

میز تحریر دوطرفه۷٥۰۰ریال

— * —

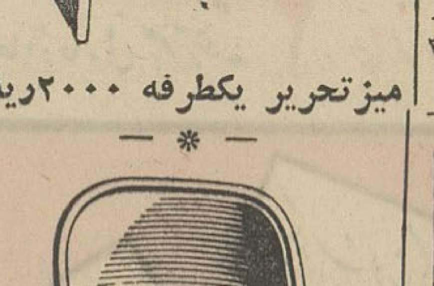

میزتحریر یکطرفه ۲۰۰۰ریال

— * —

صندلی تاشوفلزی دستی ۱٤۰۰ ریال چهارراه بیمارستان‌هزار تختخوابی اول اسکندری ۷۳٥ نمایشگاه کارنو تلفن ٦۲۸۹٥

برنامه سینماها

سینما آستارا(تجریش)تلفن(۸٤۰۲۲)
پروفسورکم حافظه ـ وایداسکرین دوبله بفارسی باشرکت فردمك‌مورای- تامی‌کرك شروع ۱۱ صبح ۳۰ر۲- ۳۰ر٤ -۳۰ر٦ -۳۰ر۸ بعد ازظهر

سینما آسیا- تلفن ٤۲۹۰۹
ماجرای کلید ـ دوبله بفارسی با شرکت وان‌جانسون ـ هلیدگاردنف شروع ۱۱ صبح ۳-٥-۷-۹بعدازظهر

سینما ادئون- تلفن۳۸۱۱۸
پروفسورکم حافظه ـ وایداسکرین دوبله بفارسی باشرکت فردمك‌مورای- تامی‌کرك شروع ۳۰ر۱۰ صبح ۳۰ر۲- ۳۰ر٤- ۳۰ر٦ -۳۰ر۸ بعد ازظهر

سینما امپایر- تلفن ٤۹۰۸۱
مارکوپولو ـ سینما سکوپ ـ رنگی دوبله بفارسی باشرکت رووری‌کالهون یوکوتانی شروع ۱۱ صبح ۳۰ر۳ ۳۰ر٥ - ۳۰ر۷ - ۳۰ر۹ بعد ازظهر

سینما ایران- تلفن۳٦۳٥٤
اشك شوق ـ فارسی باشرکت . آزاده ـ صارمی ـ مهرداد شروع ۱۰- ۱۲ صبح ۲-٤-٦ -۸ بعداز ظهر

سینما اسکار- تلفن ٤٥۷۹۷
نشاندار ـ دوبله‌بفارسی باشرکت آلن‌لد - چارلزبیکفورد شروع ۳۰ر۱۰ صبح ۳۰ر۲ - ۳۰ر٤ -۳۰ر٦- ۳۰ر۸ بعد از ظهر

سینما ایفل- تلفن ۳۷۲۷۷
تمام شب تویست ـ دوبله‌بفارسی باشرکت لوئی‌پریما -جون‌ویلکینسون شروع ۳۰ر۱۰ صبح ۳۰ر۲ -۳۰ر٤- ۳۰ر٦- ۳۰ر۸ بعد از ظهر

سینما پلازا- تلفن ٤٤۲٥٥
تمام شب تویست ـ دوبله‌بفارسی باشرکت لوئی‌پریما -جون‌ویلکینسون شروع۱۱ صبح ۳-٥-۷-۹بعداز ظهر

سینما تخت جمشید- تلفن ٤۳٥٥۰
میعادگاه تابستانی ـ رنگی ـ دوبله بفارسی با شرکت ساندرادی ـ تری داناهیو شروع ۳ - ٥ - ۷ - ۹ بعد از ظهر

سینما چارلی- تلفن ٦۸٤٦۱
بعضی‌ها داغشو دوست دارن- دوبله بفارسی بـا شرکت مریلین مونرو شروع ۱۱ صبح ۳-٥-۷-۹ بعد زظهر

سینما حافظ- تلفن ۳٤۰۷٤
پروفسورکم حافظه -واید اسکرین دوبله بفارسی باشرکت فردمك‌مورای تامی‌کرك -شروع ۳۰ر۱۰ صبح ۳۰ر۲ ۳۰ر٤ - ۳۰ر٦ - ۳۰ر۸ بعد از ظهر

سینما دیبا- تلفن ۳۳۸۱۲
اشك شوق ـ فارسی با شرکت آزاده- صارمی- مهرداد شروع۳۰ر۱۰ صبح ۳۰ر۲ - ۳۰ر٤ - ۳۰ر٦ - ۳۰ر۸ بعد از ظهر

سینما دیانا- تلفن ٤۲۰۱۰
انتقام روح ـ فارسی ـ رنگی باشرکت مجید محسنی ـ ویکتوریا شروع۱۱ صبح ۳-٥-۷-۹ بعد ازظهر

سینما رادیوسیتی- تلفن ٤۳۳۲۰
پروفسورکم حافظه ـ وایداسکرین دوبله بفارسی باشرکت فردمك‌مورای- تامی کرك شروع ۱۱ صبح ۳-٥-۷- ۱٥ر۹ بعد از ظهر

سینمارکس- تلفن ۳٤۱٦۹
مارکوپولو ـ سینما سکوپ ـ رنگی دوبله بفارسی باشرکت رووری‌کالهون یوکوتانی شروع ۳۰ر۱۰ صبح ۳۰ر۲ ۳۰ر٤ - ۳۰ر٦ - ۳۰ر۸ بعد از ظهر

سینمارویال- تلفن ٤۹۷۸٥
مارکوپولو ـ سینما سکوپ ـ رنگی دوبله بفارسی باشرکت رووری‌کالهون یوکوتانی شروع ۱۱ صبح ۳ - ٥ - ۷ - ۹ بعد از ظهر

سینماسعدی- تلفن ۳٦٤٦۸
انتقام روح - فارسی - رنگی . باشرکت مجید محسنی - ویکتوریا شروع۳۰ر۱۰ صبح ۳۰ر۲- ۳۰ر٤ - ۳۰ر٦ - ۳۰ر۸ بعد ازظهر

سینما سهیلا- تلفن۳٦٤۲٤
ماجرای کلید ـ دوبله بفارسی با شرکت وان‌جانسون ـ هلیدگاردنف شروع ۳۰ر۱۰ صبح ۳۰ر۲ -۳۰ر٤- ۳۰ر٦ - ۳۰ر۸ بعد از ظهر

سینماکریستال تلفن ۳۷٦۷٥
نشاندار ـ دوبله‌بفارسی باشرکت آلن‌لد - چارلزبیکفورد شروع ۳۰ر۱۰ صبح ۳۰ر۲ - ۳۰ر٤ -۳۰ر٦- ۳۰ر۸ بعد از ظهر

سینمامتروپل- تلفن۳۹٤۱۰
یکه بزن مونتانا ـ رنگی- دوبله‌به فارسی باشرکت جین‌راسل ـ اسکات بریدی شروع ۳۰ر۱۰ صبح ۳۰ر۲ - ۳۰ر٤ - ۳۰ر٦ - ۳۰ر۸ بعد از ظهر

سینمامولن‌روژ- تلفن ۷۲۹۲۹
نشاندار ـ دوبله‌بفارسی باشرکت آلن‌لد - چارلزبیکفورد شروع ۱۱صبح ۳-٥-۷-۹ بعد از ظهر

سینما مهتاب- تلفن٤۷۷۷۷
نشاندار ـ دوبله بفارسی باشرکت آلن‌لد - چارلزبیکفورد شروع ۱۱صبح ۳-٥-۷-۹ بعد از ظهر

سینما میامی- تلفن۷٤۳۲۹
اشك شوق ـ فارسی با شرکت آزاده- صارمی- مهرداد شروع۳۰ر۱۰ صبح ۳۰ر۲ - ۳۰ر٤ - ۳۰ر٦ - ۳۰ر۸ بعد از ظهر

سینما نیاگارا- تلفن٦٥۳۰۷
مارکوپولو ـ سینما سکوپ ـ رنگی دوبله بفارسی باشرکت رووری‌کالهون یوکوتانی شروع ۱۱ صبح ۳ - ٥ - ۷ - ۹ بعد از ظهر

سینماهمای- تلفن ۳۰۲۱٦۹
مارکوپولو ـ سینماسکوپ -رنگی- دوبله بفارسی باشرکت - رودی- کالهون و یوکوتانی شروع ۳۰ر۱۰ صبح ۳۰ر۲ - ۳۰ر٤ - ۳۰ر٦ - ۳۰ر۸ بعد از ظهر

سینماموبت‌کارلو تلفن۷۹۷٤۱
بچه ژاپونی ـ رنگی-دوبله‌بفارسی باشرکت جری‌لوئیس شروع ۳۰ر۱۰ صبح ۳۰ر۲- ۳۰ر٤ -۳۰ر٦ -۳۰ر۸ بعد از ظهر

سینمافری- تلفن ۲۷۸۹۳
مجردی در بهشت ـ سینماسکوپ- رنگی ـ دوبله‌بفارسی باشرکت‌لاناترنر بوب‌هوپ شروع ۳۰ر۲ -۳۰ر٤-۳۰ر٦ ۳۰ر۸ بعد از ظهر

سینما آریا- تلفن ۳۹۸۸٤
الامو ـ سینماسکوپ ـ رنگی‌دوبله بفارسی با شرکت جان وین شروع ۳۰ر۱۰ صبح ۱-۳۰ر۳ - ٦ -۳۰ر۸ بعد از ظهر

سینماالمپیا- تلفن ٦٥۷۹۸
مستانه ـ دوبله بفارسی با شرکت متی لال ـ رمی ـ نگار شروع ۳۰ر۱۰ صبح - ۳۰ر۲ - ۳۰ر٤ - ۳۰ر٦ - ۳۰ر۸ بعد از ظهر

سینمابرلیان- تلفن ۳۳٥۳٥
نشاندار ـ دوبله بفارسی باشرکت آلن‌لد - چارلزبیکفورد شروع ۱۰ - ۱۲ صبح۲-٤-٦-۸بعداز ظهر

سینما تهران- تلفن ۲٥۱٦۸
انتقام روح ـ فارسی ـ رنگی باشرکت مجید محسنی ـ ویکتوریا شروع۳۰ر۱۰ صبح ۳۰ر۲- ۳۰ر٤ - ۳۰ر٦ - ۳۰ر۸ بعد ازظهر

سینما پردیس
رودخانه سرخ ـ دوبله بفارسی باشرکت جان‌وین ـ مونتگمری‌کلیفت شروع ۳۰ر۱۰ صبح ۳۰ر۲ -۳۰ر٤- ۳۰ر٦ - ۳۰ر۸ بعد از ظهر

سینمامشعل- تلفن ۳۳۲۸٦
این هفته باز میشود

سینما سیلوانا تلفن۳۳۷۷۷
ساحل دور نیست ـ فارسی با شرکت ایرن ـ بوتیمار شروع ۳۰ر۲ ۳۰ر٤ - ۳۰ر٦ - ۳۰ر۸ بعد ازظهر

سینما پرسپولیس (تلفن ٥۸۱۰۸۳)
مستانه ـ دوبله بفارسی با شرکت متی‌لال- رمی ـ نگار شروع ۱۰ - ۱۲ صبح ۲- ٤ - ٦ - ۸ بعد از ظهر

سینماکارون تلفن ٤۰۰٦٥
ده‌فرمان ـ رنگی دوبله بفارسی با شرکت یول‌برینر -چارلتون هستون شروع ۳۰ر۲- ۳۰ر٥ -۳۰ر۸بعدازظهر

سینمارامسر- تلفن ٥۲۰٦۰
تروپادرآتش وخون -سینماسکوپ- رنگی ـ دوبله بفارسی با شرکت استیوریوز شروع ۱-۳ -٥-۷ -۹ بعد از ظهر

سینما رزیتا-تلفن ۸۲۰۱۳۸
میخوای بامن برقصی ـ رنگی ـ دوبله بفارسی با شرکت بریژیت‌باردو شروع ۳-٥-۷-۹ بعد از ظهر

سینما زهره- تلفن۳۰٤۸۰۸
نشاندار ـ دوبله بفارسی باشرکت آلن‌لد - چارلزبیکفورد شروع ۱۰ - ۱۲ صبح۲-٤-٦-۸بعداز ظهر

سینمافردوسی- تلفن ۳٥۷۸٤
تروپادرآتش وخون -سینماسکوپ- رنگی ـ دوبله بفارسی با شرکت استیوریوز شروع ۳۰ر۱۰صبح۳۰ر۲- ۳۰ر٤ - ۳۰ر٦- ۳۰ر۸بعد ازظهر

سینما فلور
تروپادرآتش وخون -سینماسکوپ- رنگی ـ دوبله بفارسی با شرکت استیوریوز شروع ۱-۳ -٥-۷ -۹ بعد از ظهر

سینمامشعل- تلفن۳۳۸۲٦
جوراب قرمزها ـ رنگی ـ دوبله بفارسی با شرکت جف‌چندلر شروع ۳۰ر۱۰ صبح ۲- ٤ - ٦ - ۸ بعد از ظهر

سینمامراد- تلفن ۷۳۳۸۲
تروپادر آتش‌و خون -سینماسکوپ رنگی ـ دوبله بفارسی با شرکت استیوریوز شروع ۱۰ صبح ۲ - ٤ - ٦ - ۸ بعد از ظهر

سینما جهان
مبارزه با مرگ ـ واید اسکرین ـ دوبله‌بفارسی‌باشرکت کردکس‌آلواردو شروع ۱ - ۳ - ٥ - ۷ - ۹ بعدازظهر

سینما ژاله- تلفن ۳۰٤۱۲۰
تیرانداز تگزاسی ـ سینماسکوپ- رنگی ـ دوبله بفارسی -با شرکت تام‌ترایون شروع ۳۰ر۱۰ صبح۳۰ر۲ ۳۰ر٤- ۳۰ر٦ -۳۰ر۸ بعداز ظهر

سینما خورشید -تلفن۳۳٥۷۸
مستانه ـ دوبله بفارسی با شرکت متی لال ـ رمی ـ نگار شروع ۳۰ر۱۰ صبح - ۳۰ر۲ - ۳۰ر٤ - ۳۰ر٦ ۳۰ر۸ بعد از ظهر

تئاترها

تئاتر نصر تلفن ۳۷۳٥۱
اسکار ـ سه پرده با شرکت‌وحدت شروع ۳۰ر۸ بعد از ظهر

تئاتردهقان- تلفن ۳۰۲۹۹۹
سه زندانی ـ کمدی با شرکت صبری ـ امیر فضلی شروع ٦ - ۳۰ر۸ بعد از ظهر

آخرین تغییرات برنامه سینماها را در صفحه ماقبل آخر ملاحظه فرمائید

ـ ٤٤ ـ

وازاینرو متوسل به «جامعه‌ملل» که تازه تشکیل شده بود گردید. قضیه در جلسات مورخ ۱۵ و ۱۶ ژوئن شورای جامعه ملل مورد بحث قرار گرفت، ولی هیچگونه مداخله‌ای امکان پذیر نمی‌نمود. ازاینرو توصیه‌شد که طرفین دعوی، به‌مذاکره مستقیم بپردازند و سپس نتیجه را به‌جامعه ملل گزارش نمایند. این درست همان چیزی بود که روسها طرح آنرا ریخته وخودرا آماده برای بهره‌برداری کرده بودند. ازاین روبا تکیه به‌موضوع قدرتی که دیگران ازآنجا سخن میگفتند پیشنهاد کردند اولا تمام نیروهای خارجی خاک ایران را تخلیه کنند، ثانیا تمام قروضی که ایران بروسیه داشت ملغی گردد و ثالثا راه‌های آهن، تاسیسات امور اجتماعی، جاده‌ها و بندر گاههای روسها در ایران به‌کشور اخیر واگذار شود و در مقابل تمام اینها دولت ایران حاضر شود براساس شرایطی که روسیه پیشنهاد میکرد قراردادی باآن دولت منعقد نماید. هدف‌اول جاه‌طلبی‌های لرد «کرزن» در ایران نقش برآب شده بودند. یکی‌از نخستین اقدامات دولت مشیر ـ الدوله آن بود که ازتقدیم قرارداد ۱۹۱۹ به مجلس برای تصویب آن خودداری کند.

سقوط مشیرالدوله

سپس نوبت اعزام یك هیئت دیپلماسی به‌مسکو برای مذاکره در باره قرارداد مورد نظر روسها بود. درماه نوامبر این قراردادبرای امضا آماده‌شدو دولت‌شوروی اعلام کردکه نماینده‌ای را بنام «تئودور ـ روتشتین» به‌تهران خواهدفرستاد. دراین زمان جریانات سیاسی در ایران بین‌دو قطب ترس ازروسیه وعدم تمایل به‌انگلیس نوسان‌داشت واین نگرانی وبیم‌که انگلیس واقعا ازصحنه سیاست‌ایران خارج نشده است برای‌مدتی دراوضاع مؤثربودتا کابینه مشیرالدوله سقوط کردو بجای‌آن کابینه «سپهدار» روی‌کارآمد. دولت‌سپهدار از دادن ویزا به «روتشتین» خودداری‌کردو اعلام داشت‌قبل ازآنکه سربازان روسی از خاك‌ایران خارج شوند، هیچگونه قراردادی بامضا نخواهد رسید. معذلك دراین موقع‌نیروی متقابل انگلیس درصحنه نبودوایران تنها مانده‌بود برای‌مدت دوماه تهران، نگران اقداماتی که‌روسها خواهند کرد درانتظار باقی‌ماند وسپس بایك اقدام هیجان‌انگیز بن‌بست پایان‌یافت. روز ۲۱ فوریه ۱۹۲۱، سه‌هزار قزاق‌ایرانی، برهبری افسر عالیرتبه‌ای که‌کمترکسی نامی‌از اوشنیده بود، همراه‌یك سردبیر روزنامه مشهور به‌تهران حرکت‌کردند وبدون آنکه حتی‌یك گلوله‌شلیك شود دولت را ساقط نمودند.

افسر ٤۳ ساله

افسر مذکور سرگرد رضاخان، فرزند ٤۳ ساله صاحب‌منصبی از هنك‌سواد کوه بنام عباسعلی خان‌بود. رضاخان درسال ۱۹۰۰ به بریگاد قزاق پیوسته‌وباقدرت شخصیت برجسته ونبوغ نظامی خویش درجات نظامی رایکی‌پس‌از دیگری‌طی‌نموده‌واز تعلیماتی‌که افسران‌روسی بریگاد قزاق باوداده بودند. نهایت استفاده راکرده‌بود. وقتی بریگاد قزاق (که‌دولت شاهنشاهی ایران سالها مخارج آنرا تحمل کرده‌بود) ازافسران روسی تصفیه گردیدودرسال ۱۹۲۰ تجدیدسازمان یافت، بارضایت عمومی «رضاخان» به‌فرماندهی ستاداین بریگاددر «قزوین» منصوب شد. طراح ورهبر سیاسی کودتا سید ضیاءالدین طباطبائی سردبیریکی از دوروزنامه یومیه تهران، «رعد» بود که ابتدا کمونیست عااورا متهم میکردند آلت‌دست انگلیسها است، اما درحقیقت اومیهن پرستی بودکه عقیده‌داشت فقط تازمانیکه دوستی با انگلیسها بنفع ایران‌است بایستی باآنها دوست بود. ولی اکنون بریتانیا آشکارا و بنحوی بسیار شدید مورد مخالفت‌مردم‌ایران قرار گرفته‌بود، و این مخالفت وبی‌مهری نه‌تنها بخاطر قرارداد سال ۱۹۱۹ بلکه ضمنا از آن جهت‌بودکه این‌دولت بتازگی ازجنك خارج‌شده ودر چنان وضعی قرار نداشت که‌در برابر روسیه‌ازایران پشتیبانی کند. بمحض آنکه سید ـ ضیاءالدین ازطرف مجلس به‌نخست‌وزیری و«رضاخان» به وزارت جنك برگزیده شد، دولت‌جدید قرارداد را محکوم‌کرد. درماه‌آوریل «روتشتین» نماینده سیاسی جدید‌شوروی واردشد. وبیدرنك تبلیغات شدیدی را درزمینه رقابت‌انگلیس وشوروی درایران آغازکرد. سیدضیاء تصمیماتی اتخاذکرد، که‌بجزآن راه‌دیگری نداشت، اوبه‌انقلاب روسیه علاقه‌ای نشان نمیداد، شاید به این‌علت که بتازگی از تبعید درقفقاز بازگشته بود.

بدبختانه اونتوانست دستش‌را درست‌بازی‌کند، وبرای خود دشمنان بسیاری تراشید، ازطرف دیگر نتوانست دوستی مردی که برایش بسیار ذیقیمت بود، یعنی‌رضاخان را حفظ کند. کم‌کم وضع بصورتی‌درآمد که سیدضیاء ناگزیر بود دست مردانی‌را بازی‌کند، که خودآنها راروی‌کار آورده‌بود. در ماه مه سیدضیاء سقوط کرد وبجای‌او سیاستمداری روی‌کار آمدکه قوام‌السلطنه نام داشت ودوبارسرنوشت ایران را تغییر داده‌بود.

(هنگامیکه القاب‌اعطائی خاندان قاجار لغوشد، قوام‌السلطنه به‌احمدقوام معروف‌شد. چگونگی دومین باری‌که قوام‌السلطنه درسر ـ نوشت ایران تاثیر گذاردر فصول ۲۱ و ۲۲ این‌کتاب آمده است.)

تحت‌رهبری قوام‌و وزیرجنك برجسته اوکه پشت‌سرنخست وزیر ایستاده‌بود، تمام‌احزاب برای‌لغو امتیازات ونفوذ انگلیس‌متحدالقول شدند. قراردادهای مربوط به‌استخدام مستشاران مالی‌و کارشناسان دیگر لغو گردیدواز افسران ستادی‌که به‌تجدید سازمان ارتش کمك میکردند و پرسنل انگلیس پلیس جنوب خواسته شد که ایران را ترك کنند.

خودپلیس جنوب نیزمنحل گردید. (چندی پیش یکی‌ازنوادگان سردار نصرت بمن‌میگفت درآن هنگام‌که شش سال بیشتر نداشته بخاطر میاوردکه تجهیزات پلیس‌جنوب از جمله تفنگ‌های آنرا آتش میزدند. به‌عقل بچگانه وی‌نیز اینکار بیهوده میامده است) تقاضا شدکه ٦۵ کیلومتر ازخط آهن‌نوشکی ـ دزداب‌که ازخاك ایران میگذشت برچیده شود. مبارزه شدیدی علیه امتیازات انگلیس درنفت‌جنوب غربی، که‌در آن‌هنگام بمیزان زیادی‌تولیدمیشد آغازگردید. هدفهای دیگر این‌مبارزه بانك شاهنشاهی ایران، قسمت‌ایرانی اداره کل‌تلگراف هندواروپائی، وتاسیسات دیگر متعلق بانگلیسها بودکه‌برای مدت دهها‌سال ارزش غیرقابل تقویمی‌نه‌تنها ازلحاظ بازرگانی، بلکه ازنظر نمونه موسساتی که‌خوب اداره میشدند، برای ایران داشت.

بنظرمیرسیدکه اعتبار دولت انگلیس ازحداعلای دوران صعودخود، درروزهای پس‌از ترك‌مخاصمه وپایان جنك‌جهانی‌اول، به‌چنان‌ورطه‌سقوطی افتاده است، که ترمیم‌آن لااقل‌برای یك‌آینده قابل پیش‌بینی غیرممکن بنظر میرسید.

ناتمام

برلن پس از کوبا

مقالات سیاسی

بقیه از صفحه ٥

جنبه قضائی این مسئله کاملا منتفی‌است زیرا تاکنون هریك از دوطرف بکرات قرارداد هائی که میان متفقین زمان جنك درباره آلمان امضاء شده بود نقض کرده‌اند در قراردادهای متفقین عبارت «ریشه ـ کن‌کردن میلیتاریسم آلمان و اتخاذ تصمیمات مشترك برای عملی ساختن آن» قید شده است ولی اکنون دیگر هیچ دیپلماتی نمی‌تواند جز بالبخند تمسخر آمیزی باین قرار ـ داد ها استناد کند، ایجاد منطقه مشترك امریکا وانگلیس در سال ۱۹٤۷ دربرلن غربی و چاپ اسکناس های مخصوص آلمان‌غربی درسال ۱۹٤۹ پیدایش آلمان فدرال غربی تجدید تسلیحات آنوبالاخره شرکت دادن این دولت دراتحادیه آتلانتیك شمالی از جمله اقداماتی است‌که دولتهای غربی در منطقه اشغالی‌خود بعمل‌آورده‌اند. بجریان انداختن مارك جدید در آلمان‌شرقی محاصره یکساله برلن، ایجاددولت جمهوری دموکراتیك آلمان شرقی درسال ۱۹۵۰ و تجهیز وتسلیح آن‌نیز ازکارهائی است که‌روسها انجام داده‌اند. باین ترتیب کدامیك ازدوطرف میتوانند باین قراردادها که‌بارها از طرف خود آنها نقض شده‌است استناد کنند؟

راه حل قضائی

وضع آلمان ازنظر سیاسی‌طوری است که شرق و غرب نمی‌توانند بیکدیگر امتیاز مهمی بدهند. زیرا اگر برفرض، غربی‌ها برلن رارها کنند میتوان ازهم اکنون پیش‌بینی کردکه این حادثه چه‌عواقبی دربر خواهد داشت. بدون شك آلمان غربی ازمتحدین باختری روی‌گردان شده وسیاست مستقلی در پیش می ـ گیرد ودراین صورت عمر بازار مشترك اروپا قبل‌از آنکه انگلستان بعضویت آن پذیرفته شود بپایان میرسد. تعادل قوا بنفع روسهابرهم میخوردوپیشروی‌شوروی‌دراروپا که‌ازسال ۱۹٤۸ ازآن جلوگیری شده است باردیگر آغازمیشود بطور کلی‌جهان سرمایه داری از کوبا گرفته تا صحرا تحت محاصره قرار می ـ گیرد.

اگربرعکس خروشچف جمهوری دموکراتیك آلمان شرقی را بحال خود بگذاردطولی نمی‌کشد که‌هفده میلیون ساکنین‌این منطقه‌در قسمت غربی آلمان که‌دارای ۲۵ میلیون نفر جمعیت است جذب میگردد و باین ترتیب رژیم کمونیستی از بزرگترین کشور های صنعتی‌شرق که‌پس ازشوروی در درجه دوم‌قرار دارد ریشه‌کن میگردد، نتیجه این میشود که لهستان و پس از آن چکسلواکی و بطور کلی کشور های بلوك شوروی یکی‌پس از دیگری‌از کنترل روسها خارج شوند.

بدیهی است که خروشچف‌هرگز حاضر نخواهدشد به‌چنین خطری تن در دهد باین ترتیب معلوم میشود که حل مشکل برلن از جنبه‌قضائی امکان پذیر نیست وامیدی هم‌بحل آن ازراههای سیاسی وجود ندارد. بنابراین دوراه باقی میماند و آن‌عبارت است‌از حفظ وضع‌موجود و یادادن تغییرات جزئی و موقتی در آن.

خروشچف اکنون چهارسال است که غرب را بامضای قرارداد جدا ـ گانه‌ای باآلمان شرقی تهدیدمیکند بدیهی‌است که غربیها نمی‌توانند مانع امضای چنین قراردادی بشوند همانطور که‌آنها نمی‌توانند ما را مجبور کنند که‌جمهوری دموکراتیك آلمان شرقی را برسمیت بشناسیم.

وهمچنین ممکن‌نیست که‌شوروی بتواند غربیها را وادار کند که‌برلن را تخلیه کنند زیرا نتیجه این‌اقدام جنك عمومی خواهدبود و شوروی بهیچ‌وجه حاضر نیست باین خطرتن دردهد.

راه حل موقتی

بنظر میرسد که مشکل برلن از راه امضای یك قرارداد موقتی‌امکان پذیرباشد.

چه‌پس‌از امضای این‌قرارداد موقتی سازش درباره مسائل دیگری میان شرق‌وغرب امکان‌پذیر خواهد بود وآن مسئله پایان دادن بمسابقه تسلیحاتی است وباین ترتیب‌زمینه برای حل مسئله خلع‌سلاح آماده میشود دراین میان آلمان شرقی و غربی ازلحاظ «اصولی» بموجودیت خود بطور جداگانه ادامه خواهند داد ولی اشتراك زبان ومليت آنها را بتدریج بیکدیگر نزدیك‌خواهد ساخت.

در این صورت برلن غربی با تضمین سازمان ملل‌متحد آزادی خودرا بدست خواهد آورد و چهار دولت اشغالی سابق‌زمامداران آلمان‌غربی وحکومت آلمان‌شرقی‌را آزادخواهند گذاشت، تا اگر مایل باشند در باره مبادله کالاو وحدت قوه‌مقننه دومنطقه تاآنجا که رژیم اجتماعی دوطرف اجازه بدهد بایکدیگر وارد مذاکره شوند. دراین صورت از میشود دراین میان آلمان شرقی و دیوار برلن‌جزخاطره‌تلخ چیزدیگری غربی ازلحاظ «اصولی» بموجودیت برجای نخواهد ماند.

جناب آقای دکتر محمد مسعود و دکتر عبدالحسین‌انتخابی

قلم از تحریر وبیانم ازتقریر سپاسگزاری و تشکربی نهایت از محبتی که شما نسبت بمعالجه امراض خطرناك ودردهای علاج ناپذیری که‌باعث حیات مجدد بیماران رنج‌دیده میگردد عاجز است: فقط‌میتوانم باکمال شهامت انسان‌دوستی ونوع پروری شما دوطبیب جراح نیکوکار وخیر پایتخت رابتمام ایرانیان‌عزیز مژده داده تبریك و تهنیت عرض نماید واز جناب آقای دکتر ریاحی وزیر محترم بهداری استدعا دارم شما پزشکان حاذق وخیر وامثال شمارا که بخاطر خشنودی خدای‌قادر توانا ونجات هم‌میهنان هدفی دیگر نداشته و ندارید وبخاطر پول و انباشتن ثروت طبابت نمیکنید تقدیر و تشویق بعمل آید.

جواد ابن احمدی ـ مدیر کتابخانه دارالفنون

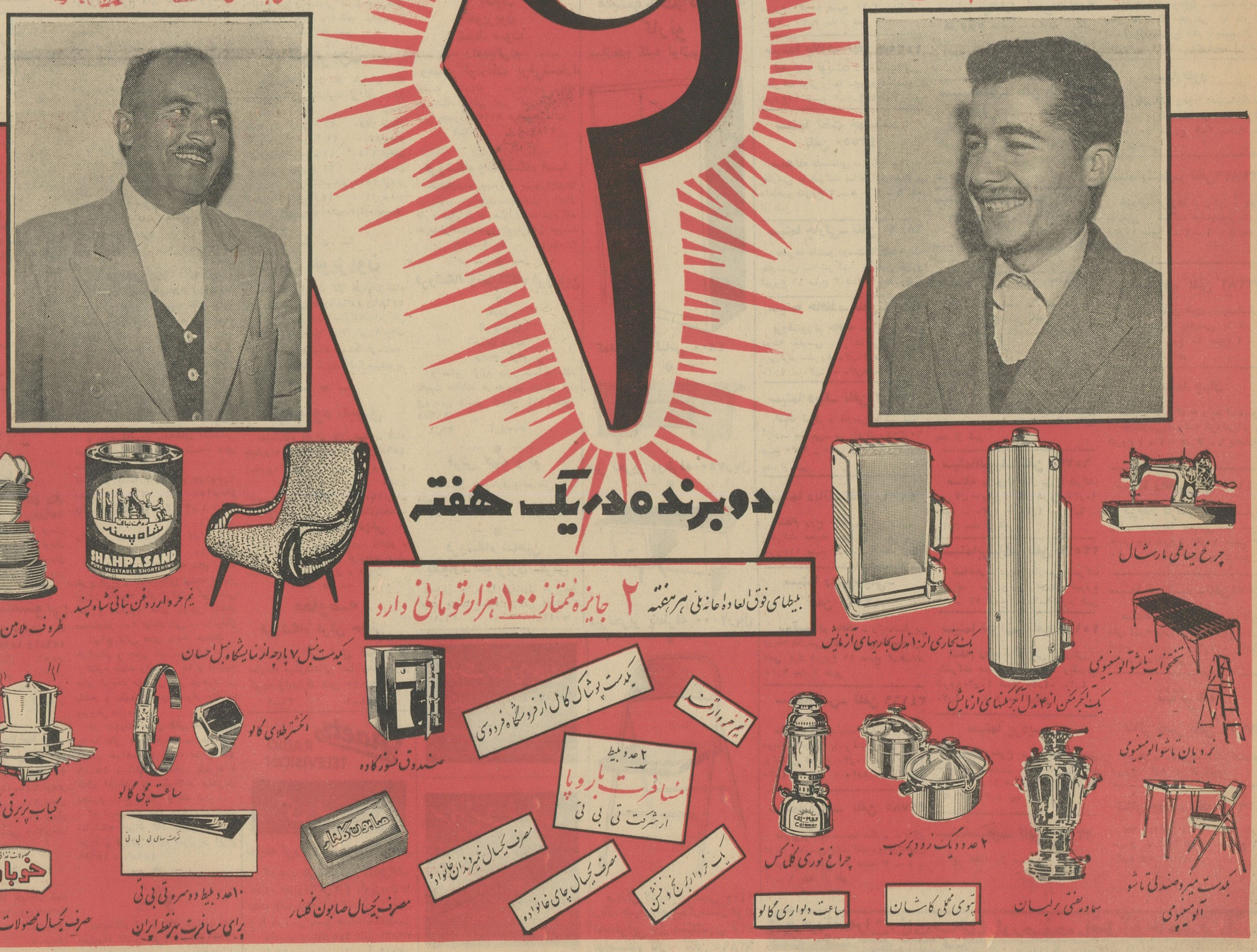

اجتماعی

گفتگوی تلفنی مردم

در این ستون گفتگوهای تلفنی مردم و گرفتاریهاو ناراحتی آنان‌درج‌شده است‌بدینوسیله ما توجه مقامات مسئول‌مملکتی‌را باین ناراحتیهاوگرفتاریها جلب میکنیم.

گردن ما از مو باریکتر است ولی بداد ما نمیرسند

*ما توی‌این‌مملکت‌گردنمان‌از مو باریکتر است برای همین هم‌هست که روز تاشب بوی تعفن خاکروبه را ازاین زمین غیر محصور مجاور خانه خود حس میکنیم و جیك نمیزنیم تازه جیك هم بزنیم گوش کسی بدهکار نیست، سه سال است دست بدامن تمام‌خلق‌الله شده‌ایم، از صاحب زمین ملتمسانه خواستیم‌دور این‌زمین بی‌صاحبش رادیوار بکشد، گوش نکرد به رئیس برزن سیزده گفتیم، بیا از قدرت قانون استفاده کن دور این زمین را برای خاطر سلامت و بهداشت مردم دیوار بکش بعد پولش را بزور از صاحب ملك خدا نشناس بگیر، نشنید، دسته وریسه شدیم رفتیم شهرداری ،بمدیر کل گفتیم ، بمعاون قسم دادیم ، بشهردار التماس کردیم، اما کسی گوشش بدهکار نبود، حالاشما تکلیف مخلص و اهل محل‌را که گرفتار کثافت و خاکروبه !و ادرارگاه عمومی شده‌ایم روشن کنید، بفرمائید بکی مراجعه کنیم که حریف صاحب زمین بشود همه‌را گفتیم نشانی این زمین صاحب مرده مانده که آنراهم‌میگویم نظام آباد، جنب انبار فنی وزارت دارائی

م ـ سعادت

بنگاه برق احتکار کرده !

* سال گذشته بنگاه برق‌که دراجرای برنامه دولت بهای‌برق را باصطلاح کم‌کرد محرمانه مدت‌استفاده از برق شب‌را از چهارساعت به شش ساعت‌افزایش داد . باین ترتیب برخلاف منطق صنعت‌گران را از استفاده برقی‌که‌از سد کرج حاصل‌میشود و تقریبا رایگان باختیارآن بنگاه گذارده میشود و پس از چهار ساعت اول شب مصرفی ندارد، محروم نموده‌اند . این‌رامیگویند اجحاف و احتکار و گرانفروشی .

سرتیپ بازنشسته مهدیقلی بهرامی

نوعی گرفتاری ....

* ترا بخدا ببینید گرفتاری مردم از کجا وچه‌کسانی ناشی‌میشود در خیابان فرح‌آباد یك‌خیابان ۱۲ متری بنام رئیسی وجود دارد که آنرا شهرداری اسفالت نمیکند برای اینکه ملك یکی از مالکین در این خیابان دومترجلو آمده و خیابان دریك قسمت ده متری شده است این آقاقلدری میکند و میگوید شهرداری عوارض را بمن به‌بخشد تا دو متر عقب بنشینم ، ملاحظه میکنید که مردم گرفتار چه‌چیزهائی هستند.

عبدالرحمن ـ رضائی

مخوفترین ضد یهود

بدست یك یهودی شکار شد !

ژولیوس اشترایشر ، بایك‌اشتباه کوچك که از روی ناشیگری مرتکب شد خودرالو داد ـ۱۷ـ

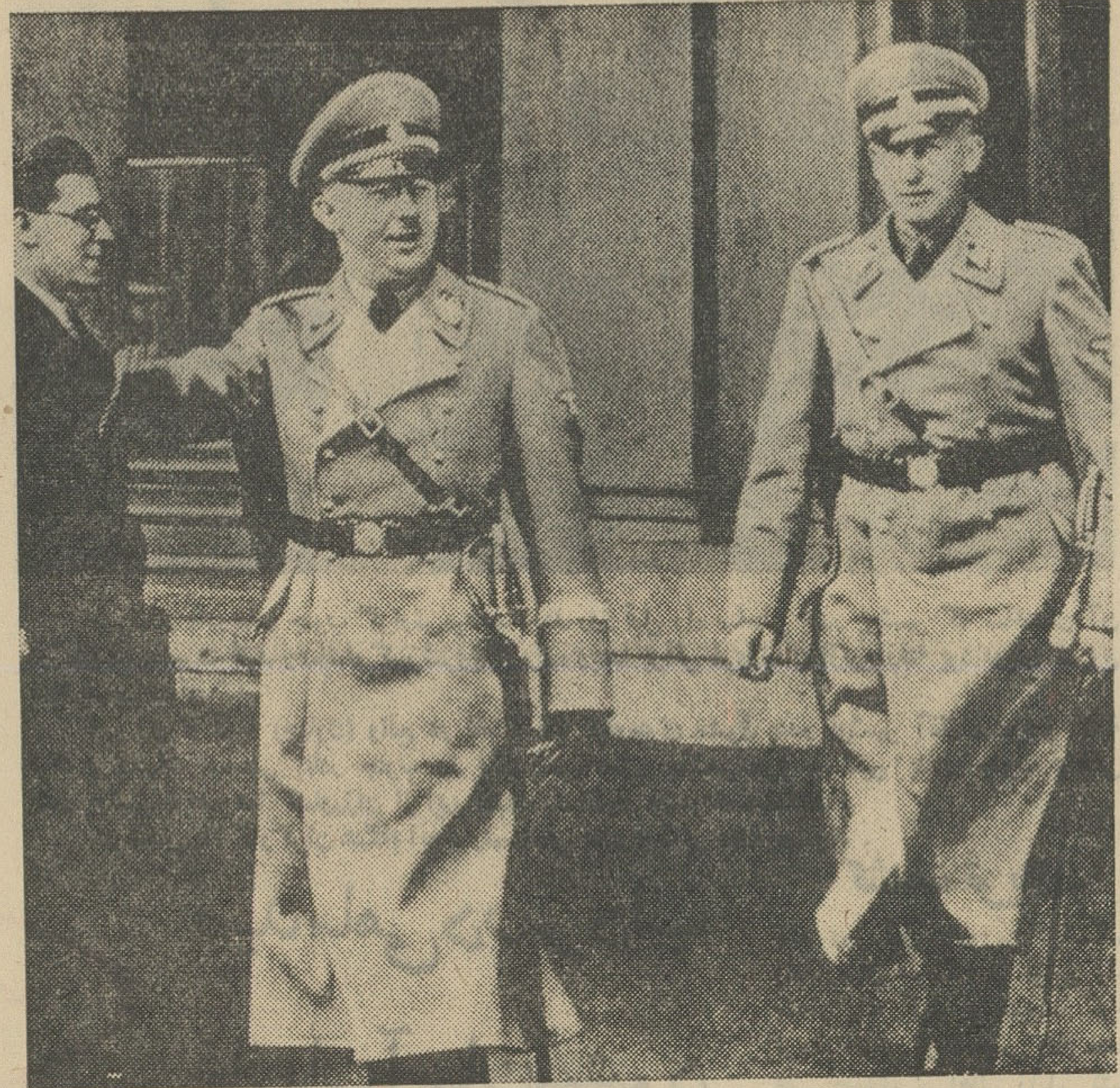

این عکس در زمان قدرت هیملر گرفته‌شده‌و کسی که پشت‌سروی حرکت میکند هایدریش معروف است که «سایه‌هیملر»لقب گرفته‌بود واستاد آیشمن‌بشمارمیرفت

روز ۲۳ مه یك جیپ‌بسرنشینی چهار نفر امریکائی باتانی بسوی ـ برچسگادن پیش میشتافت سرنشینان جیپ‌جزو نفرات هنگ چتربازان ۱.۱ محسوب میشدند . ماژور (هنری ـ بیلت) کنار راننده نشسته بود واز تماشای مناظر زیبای اطراف جاده لذت میبرد .

کوه نشینان‌درجامه های محلی‌شان فوق العاده تماشائی بودند . بین‌راه بیك خانه روستائی رسیدند که‌پیر مردی درایوانش نشسته بود وداشت منظره روبرو را نقاشی میکرد .پرتو آفتاب خانه رادر حرارت خود غرق کرده بود. پیر مرد ریشی سپیدبچانه داشت و بهیچ چیز جز قلم مو ورنگ توجه نمیداد . از مرتع مجاور نیز صدای دلنشین زنگوله گاو های‌در حال چرا بگوش میرسید .

غفلتا ماژوربلیت هوس کرد پیاده شده در آنخانه روستائی یك گیلاس شیر تازه بنوشد . به راننده دستور توقف داد . سرنشینان جیپ بالاتفاق بخانه روستائی رفتند .

ماژوربلیت هوس خود را بمیان گذاشت ، هرکدام گیلاسی شیرتازه نوشیدند ، ماژور امریکائی که‌یهودی بود زبان (ییدلیش) راکه زبان‌مادریش محسوب میشد خوب صحبت میکرد .

«توضیح مترجم : لهجه ییدلیش زبانی است ساخته شده اززبان آلمانی عالی مشهور به (هوخ‌دویچ) و زبان آلمانی متوسط معروف به (می‌تل‌دویچ) مخلوط باعناصر و واژه هائی ازلهجه های اسلاوی و عبری ییدلیش زبان عمومی یهودیان ساکن مناطق آلمان، روسیه ، چکسلواکی ، لهستان ، مجارستان ، رومانی و حتی امریکا بشمار می‌آمد و قبل‌از جنك بین‌المللی دوم ۱۲ میلیون از یهودیان اروپا و امریکا بوسیله این زبان بسهولت‌باهم صحبت میکردند و هنوز هم میکنند . زبان ییدلیش که شباهت بسیار زیادی بزبان آلمانی دارد فعلا در اسرائیل رسمیت دارد و کلیه یهودیان اروپائی مقیم آنکشور بکمك ییدلیش باهم صحبت مینمایند»

بکمك این لهجه ماژوربلیت در آلمان از لحاظ زبان بهیچوجه خودش را در مضیقه احساس نمیکرد و بدینترتیب وی بدون زحمت سرصحبت را با پیر مرد نقاش گشوده پرسید :

ـ پاپا ، حالتان چطور است ؟

جواب شنید : خوب است ، خوب است .

ـ شما از روستائیان این ناحیه هستید ؟

پیر مرد ریشو جوابداد : خیر ، فقط ساکن این جا هستم ، من هنرمندم ، می فهمید نقاشم ...

ماژوربلیت بشوخی پرسید :نسبت به نازی ها چه نظری دارید ؟

پیر مرد دستش را تکانداد وگفت:

ـ از آن چیزی سر در نمی آورم، من هنرمندم ، به سیاست هرگز علاقه‌ای نداشتم و ندارم .

ماژوربلیت بیخیال گفت :

ـ ولی چقدر شما به یولیوس‌اشترایشر شباهت دارید .

ماژور خودش‌هم نمیدانست چرااین جمله از دهانش بیرون پریده بود . او حکم توقیف اشترایشر را در جیب داشت ، جمله مزبور را هم بی‌خیال و از بابت مزاح گفته بود . ناگهان پیرمرد نگاهش را بالا گرفت ، حالت نگاهش پر از تعجب بود ، آنوقت با لحن بی رمقی پرسید :

ـ مرا از کجا میشناسید ؟

تصادف بازی خودش را کرد ، اشترایشر که شوخی ماژور امریکائی را جدی تلقی کرده بود خودش را لو داد .

بلیت مردی سریع الانتقال بود فوری بحقیقت قضیه پی برد . دهان دره‌ای نمود و گفت :

ـ آها ...

اشترایشر برای آنکه شاید بتواند اشتباه خود را تصحیح کند بلافاصله افزود :

ـ ولی شما اشتباه میکنید ، من زایلر نام دارم .

متاسفانه دیگر دیر شده بود . ماژور امریکائی فورا بهمراهانش دستوراتی داد و خطاب به پیر مرد گفت :

ـ شما توقیف هستید .

رنك از روی اشترایشر پرید . از ژست هنرمندانه‌اش دیگر چیزی‌باقی نماند ، بیش از ۵۹ سال نداشت اما طی‌همان چنددقیقه قیافه‌اش شکسته‌تر شد . ریش انبوه ، موهای شانه نخورده ، پیراهن بدون یقه‌آبی رنك راه راه و شلوار پرچین و چروکش نیز او را مسن تر در نظر جلوه‌میداد. خطاب به ماژور بلیت گفت :

ـ اجازه بدهید کفشهایم را عوض کنم .

در نگاههای ناآرامش نفرت موج میزد . یهودی امریکائی گفت : بفرمائید .

اشترایشر باطاق خانه روستائی رفت . روی یك صندلی راحتی‌نشست، زنی جوان و فوق‌العاده زیبائی که جامه (دیرندل) بتن داشت جلوی او زانو زد ، کفشهای اشترایشر را از پاهایش در آورد و یکجفت کفش دیگر بپای او کرد و بند کفشها را بدقت بست .

زن زیبا بدون آنکه یك کلمه‌حرف بزند همه مذاکرات فیمابین را شنیده بود .

(توضیح مترجم : دیرندل جامه‌ای است محلی با دامنی شلیته مانند و آستین پفی مخصوص دختران روستائی ناحیه بایرن‌علیا) .

موقعیکه امریکائی ها اشترایشررا در جیپ نشانده حرکت دادند زن‌زیبا در آستانه ایوان ایستاده بود آنان را مینگریست ، هیچکس سعی نکرده بود بفهمد آن زن جوان و زیبا کیست و در آنجا چه میکند .

اشترایشر بین کاپیتن (هوك ـ رابرتسون) و سرباز (هوارد هونتلی) قرار داشت ، ماژور بلیت نیز سرجای اولش یعنی بغل دست راننده نشسته بود . اتومبیل جیپ خانه روستائی را پشت سر گذاشت . حاشیه راهم پیمود و با سرعت راه برچسگادن را پیش گرفت . یك خبرنگار جنگی امریکائی که هنگام ورود اشترایشر به برچسگادن‌حضورداشت به‌روزنامه‌اش اینطور گزارش داده بود :

ـ ... یولیوس اشترایشر مدیر روزنامه ضدیهودی (دراشتورم)رامیتوان بزرگترین و مخوف ترین ضد یهودی تاریخ دانست ، ولی بازی سرنوشت را تماشا کنید کسیکه خود در قتل صد ها نفر یهودی مسئولیت مستقیم دارد امروز بدست یك یهودی دستگیر شده است .

بعد از توقیف اشترایشر (کمیسیون رسیدگی بجنایات جنایتکاران جنك نازی) در لندن بیانیه ای صادر کرد . در این بیانیه یاد آوری شده بود که خوشبختانه همه رهبران نازی و همه زعمای جنایکاران جنك باستثنای دو نفر همگی گرفتار شده‌اند . دونفری که در بیانیه کمیسیون بدانها اشاره شده بود عبارت بودند از :

یوآخیم فن ریبن تروپ وزیر خارجه آلمان هیتلری‌و هانریش هیملرفرمانده گشتاپوواس ـ اس .

برای پیدا‌کردن این دو نفر کارآگاهان و جاسوسان متفقین یکبار دیگر مشغول غربال کردن سراسرخاك آلمان شدند .

ناتمام

جدول کلمات متقاطع شماره ۲۲۵۷

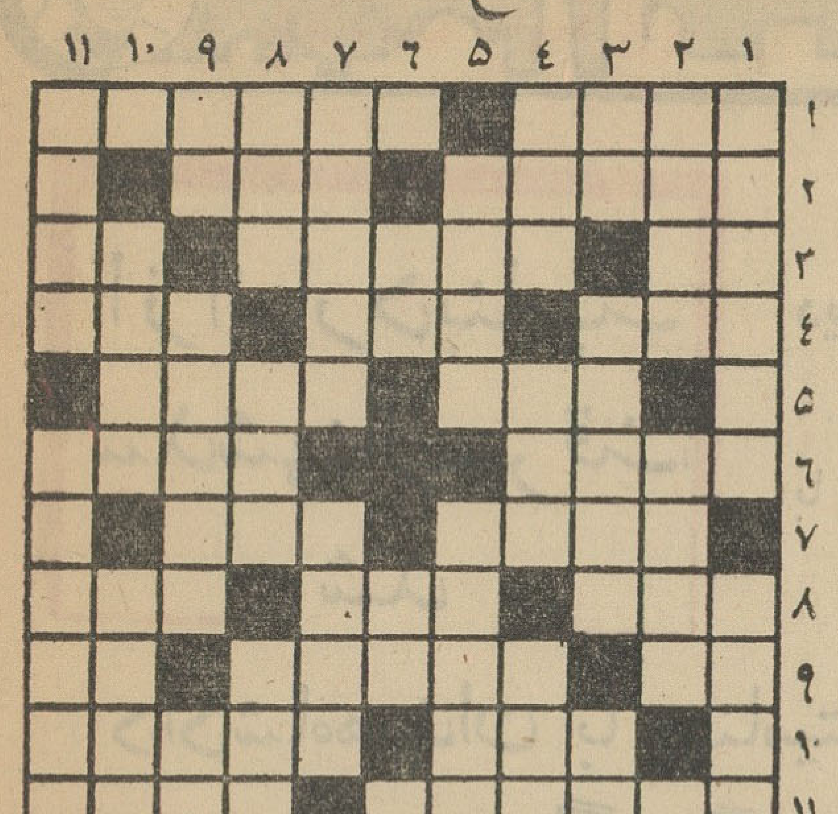

افقی :۱ـ در کشورهای مترقی بدون آن آب نمیخورند ـمفقود ۲ـ از جزایر اقیانوس آرام ـ حسادت ۳ـ اگر بی جان باشد مرده‌ای‌بیش نیست ـرسائی ـسبك عقل ٤ـمادرـ ازشهرهای‌آسیاـمخلوط‌چلووخورش۵ـ هیکل‌ـعرق‌گیر دیده٦ـازماههاست ـ اگر سراغ پدرش را بگیرید مادرش را معرفی میکند ۷ـ طنازو عشوه‌گر ـسرزمینی در دل آسیا ۸ـ زشتی ـساز تنها ـاندیشه و خیال ۹ـ یك مرحله بعد از حالت تهوع‌ـ از قهرمانان معروف کتاب کلیه ودمنه ـ بیعار ۱۰ـ هنرپیشه هنرمند فرانسوی که چند سال پیش خرقه تهی کرد ـ آنها که‌از یك رنك ساخته شده‌اند و چون دوست باشند صمیمی هستند ۱۱ـ فرمانروائی وبزرگی‌ـ داخل

عمودی :۱ـ سعی وکوشش ـ از پرندگان افسانه‌ای ۲ـریشه‌و اساس ـاز اقسام آفتابه ۳ـ اگر باشد ـزخمی‌ـ این زمام است وبه مستش مسپار ٤ـ ترس‌ـ بها‌ـ غرض همان جنابعالی است ۵ـغذای در بقچه پیچیده ـوزیر ٦ـ واحد سطح ـاز طایفه‌های ایران ۷ـنغمه شوم ودل ناپذیر ـ میگویند همیشه درش باز است ۸ـ گردش‌و تماشاـ مناسب ـمرغ سعادت۹ـسایه‌تردید‌ـ در چند سال اخیر داخل در تصنیفها هم شده است ـ رودی در اروپا ۱۰ـ آنجاکه بیگانه‌ای را راه نباشد ـیکی از کشورهای بنلوکس ۱۱ـبه‌آدمهای ساده لوح میگویند ـمطرب .

حل جدول شماره ۲۲۵٦

کلودیا کاردیناله
از صبح سه شنبه در مولن روژها
دختری باچمدان

روزنامه خراسان از نمایشگاه خراسان تجلیل کرد

دانش آموزان پرورشگاه شیر و خورشید با اتوبوسهای مجهز تی.بی.تی از نمایشگاه خراسان بازدید کردند

بمنظور تجلیل ازنمایشگاه خراسان در تهران هفته گذشته از طرف دفترمرکزی روزنامه‌خراسان سیصد نفر از اطفال پرورشگاه باه دستگاه اتوبوس های مجهز تی.بی.تی که‌در اختیار دفتر مرکزی روزنامه خراسان گذاشته شده بود پس‌از عبور از خیابانهای پرجمعیت تهران از نمایشگاه خراسان بازدید بعمل آوردند .

درنمایشگاه بوسیله آقای تهرانیان مدیر روزنامه خراسان کادوهائی به اطفال پرورشگاه‌اهداء شد .

آـ۲۵۵٦۲

INSTITUT FRANCO-IRANIEN
58, Avenue Chahpour Ali-Réza
(ex: Hechmat-Dowleh)

Conférence de Monsieur Henry CORBIN, Professeur à l'Ecole des Hautes Etudes à la Sorbonne, Directeur du Département d'Iranologie de l'Institut franco-iranien, le mercredi 28 Novembre (7 Azar) à 18 h 30 sur le sujet suivant:

«LA PLACE DE MOLLA SADRA SHIRAZI DANS LA PHILOSOPHIE IRANIENNE AU XVIe SIECLE»

۱ـ۲ آـ۲۵۵۳۸

اعضای شورایعالی شهر تهران معتقدند

باد و ریال شرکت واحد ضرر نمیکند

گرفتاری مالی شرکت واحد مربوط به‌پرداخت تعهدات است

● سرمایه اولیه شرکت واحد ناچیز بوده‌است

برای تامین سرمایه کافی شرکت واحد باید بصورت یك شرکت تجاری درآید

● ٤۱ در صد سهام شرکت باید بمردم فروخته شود

● طلب گمرك ازشرکت‌واحد بخشوده شود یا دراقساط طولانی دریافت گردد

سومین قسمت از گزارش شورای عالی شهرتهران تحت عنوان«قسمت فنی»درشماره دیشب روزنامه صفحه ۱۳ درج شده بود .

اینك‌آخرین قسمت‌از گزارش‌هیئت مزبورکه‌شامل نظرات کلی اعضای هیئت پیرامون وضع شرکت واحد میباشد ذیلا درج میگردد .

اظهار نظر

با توجه‌و دقت در نکات گزارش تقدیمی و ملاحظه ترازنامه شرکت وتوجه باینکه شرکت‌در بدوتشکیل باچه سرمایه‌ای شروع بکار نموده و فعلا پس از وضع کلیه تعهدات خود دارای‌چه سرمایه‌ای میباشد ، هیئت را معتقدو مطمئن نمود که شرکت با دریافت دو ریال از هر مسافر نه تنها ضرر نمیکند بلکه استفاده هم مینماید و بهترین دلیل این است که شرکت در آغاز‌کار با ۱۷۵٦٤۸۸۰۲ ریال که از طرف شهرداری تهران سرمایه گذاری شده کار خودراشروع ودرشهریور ماه ۱۳٤۱ طبق ترازنامه‌ای که شرکت تنظیم و به تصویب هیئت مدیره هم رسیده سرمایه فعلی شرکت پس از وضع تعهدات و بدهی ها بالغ بر ۵۸۳٦۱۰۸۸۷ر۲۵ ریال گردیده که با در نظر گرفتن سرمایه‌اولیه‌مبلغ ٤۰۷۹٦۲۰۸۵ر۲۵ ریال شرکت سود داشته است در صورتیکه هیئت‌مدیره فعلی شرکت همانطوری که در بسیاری از اقلام هزینه که اهم آن پرداخت اجاره بهای اماکن مورد نیاز بوده و در اثر اقدامات قابل تقدیری صرفه‌جوئی نموده است اقلام دیگری از هزینه هارا که بنظر هیئت قابل تعدیل تشخیص داده شده حذف و یا تعدیل نماید سود شرکت بمراتب بیشتر خواهد بود ولی اینکه شرکت باداشتن سود بموقع نتوانسته است تعهدات خود را ایفا نمایدبهیچوجه مربوط بزیان شرکت نبوده که از راه ازدیاد نرخ این زیان جبران شود بلکه همانقسم که خوشبختانه هیئت مدیره شرکت معترفند کم بود سرمایه اولیه تنها عامل تعویق پرداخت تعهدات شرکت بوده است بدین معنی که‌شرکت با یکصدو هفتاد و پنج میلیون و اندی ریال سرمایه شروع بکار کرده و برخلاف اصل کل تجاری زیر بار قبول تعهدات سنگین و نامتناسب با سرمایه اولیه خود رفته با اینکه سرمایه شرکت پس از وضع کلیه تعهدات چندین برابر سرمایه اولیه شده است ولی مع‌التاسف بعلت بودن تعهدات شرکت قادر به پرداخت بدهی های خود بموقع نشده و از این بابت هم ناگزیر از قبول تادیه بهره قابل توجه گردیده که اگرکمبود سرمایه شرکت چنین وضعی را بوجود نمی آورد سود شرکت بمراتب بیش از آنچه که در متن گزارش به آن اشاره شده میشود .

اما علت کمبود سرمایه :اصولا مبلغ ۳۰۰ میلیون ریال سرمایه ـ گذاری‌برای‌اداره‌شرکتی که‌ناگزیر بوده با خرید بیش از ۱٤۲۸ دستگاه اتوبوس که قیمت آن بشرح بالا بیش‌از دو هزار میلیون ریال‌میشده بسیار کم و نا متناسب بوده است و بااین وضع اگر شرکتی صد در صد سود تحصیل نماید قادر به پرداخت بموقع تعهدات خود نمی‌باشد چه رسد که از این سرمایه اسمی هم فقط ۱۷۵٦٤۸۸۰۷ ریال پرداخت شده باشد زیرا همانطوری که در بالا متذکر گردید چون شهرداری بر طبق قانون مکلف بوده که۵۱ در صد سرمایه رابدهد و ٤۹ در صد دیگر هم از طریق فروش سهام بمردم بارعایت حق تقدم صاحبان اتوبوس های خطوط سابق تامین شود متاسفانه بعلت‌عدم اعتماد صاحبان اتوبوس های خطوط سابق و عدم اقدام شرکت برای فروش سهام بسایرین ٤۹ در صد سرمایه اسمی هم تامین نشد و شرکت با مبلغ مذکوره در بالا شروع بکار نموده است و فعلاوارث چنین وضعی شده و همین نکته‌است که هیئت را معتقد نمود که در ازاء ازدیاد نرخ که‌علاوه برتحمیل‌بطبقه پائین و متوسط اجتماع و درازدیاد قیمت سایر نیازمندی های زندگی بی‌تاثیر نخواهد بود بایستی برای شرکت تحصیل سرمایه نمود تا شرکت بتواند از این بن بست‌فعلی خارج گردد بنا براین برای‌ازدیاد سرمایه هیئت پیشنهاد مینماید .

۱ـ چون شرکت واحد اتوبوسرانی بانحوه هائی که فعلا عمل میکند جنبه شرکت تجاری نداشته و عمل آن با قوانین تجارت تطبیق نمیکند در حال حاضر مانند سازمان اداری است که باید بشکل شرکت‌قانونی با فروش سهام مردم در آید .

۲ـ با توجه و ارزیابی که از اموال شرکت بطور اعم بعمل آمده وبا کسر تعهدات آن موجودی شرکت بشرح مذکور ۵۸۳ میلیون ریال نمودار است که از نظر ظاهر که سرمایه آن در بدو امر ۱۷۵ میلیون ریال بود و همچنین با توجه بدر آمد روزانه و هزینه های‌اداری و فنی در شش ماهه اول بیش از یکصد و ده میلیون ریال سود نشان میدهد علیهذا جهت جبران کسر سرمایه هیئت نظر میدهد .

الف‌ـ بادر نظر گرفتن موجودی فعلی‌شرکت بمبلغ مذکور در بالا که سرمایه حقیقی شرکت تلقی و بعلت عدم شرکت مردم در خرید سهام فعلا کلیه این سرمایه متعلق بشهرداری تهران است و باتوجه بعدم توانائی شهرداری تهران در باره پرداخت وجه بیشتری بشرکت این مبلغ ۵۱در صد سهم‌شهرداری محسوب و میزان ٤۹ در صد دیگر سهام بانام جهت فروش‌بمردم منتشر ودراختیار مردم قرار گیرد و برای تشویق خریداران علاوه بر سود متعلقه مزایای دیگری هم در نظر گرفته شود .

ب‌ـ دولت از طریق بانك ملی و یا اسناد خزانه تعهدات خارجی شرکت راقبول وباقساط‌طویل‌المدت از محل در آمد شرکت دریافت دارد .

ج‌ـ مبلغ دویست میلیون ریال طلب گمرك چنانچه امکان قانونی دارد بخشوده و یا در اقساط طولانی وصول و در آتیه واردات شرکت از گمرك معاف شوند .

د ـ علاوه از واریز مطالبات‌بیمه های‌اجتماعی‌باقساط طویل‌المدت‌عمل و نمایندگی بیمه های اجتماعی‌بخود شرکت واگذار گردد تا بتواند از درمانگاه های موجود خود حداکثر استفاده را نماید .

هـ ـ تعداد کارکنان اداری وفنی شرکت بیش ازحد لزوم بنظر میرسد معتقد است کمیسیون آزمایشی از افراد بصیر تشکیل و کسانی که تحمیل بر این سازمان شده‌اند از کار بر کنار و حقوق سایرین را مطابق با مقررات و آئین نامه های تثبیت نماید .

در پایان مجددا یاد آور میشود با توضیحاتی که باستحضار رسید هیئت‌با اضافه‌نمودن نرخ بهر نحوی از انحاء مخالف میباشد .

پایان

خبرنگاران ما از شهرستانها گزارش میدهند

از انبار دینامیت سدشهناز سرقت شد

٦ جعبه از قویترین دینامیت های سد شهناز بسرقت رفت

با کوشش مامورین آگاهی شهربانی همدان

دادشاه‌همدان با دینامیتهای مسروقه دستگیر گردید

خبرنگار ما در همدان گزارش میدهد صبح یکی از روزهای‌دوهفته قبل نگهبان سدشهناز همدان متوجه شد که لاکو مهر در ورودی انبار دینامیت سد بهم خورده و شش‌جعبه دینامیتها را تحویل دهند ...

مامورین انتظامی باگزارش‌جریان بمقامات مربوطه و تعیین محل‌تحویل گرفتن دینامیتها محل مزبورراتحت مراقبت قرار دادند تا اینکه چندشب باشد پریروز طی مراسمی که ازطرف آقای بهرام شاهرخ مدیر عامل سد شهناز در محل‌سد برگزار گردیدبا حضور فرماندار کل وعده زیادی از روسای ادارات دولتی چکی بمبلغ۲۰ هزار ریال بمامورین کاشف‌جایزه‌داده شد. سارقین دستگیر شده بنام منصور فرزند عبدالحسین و علی آقا فرزند علی اصغر میباشند که منصور دارای سوابق‌سرقت زیاد میباشد و بعنوان دادشاه همدان معروف‌است .

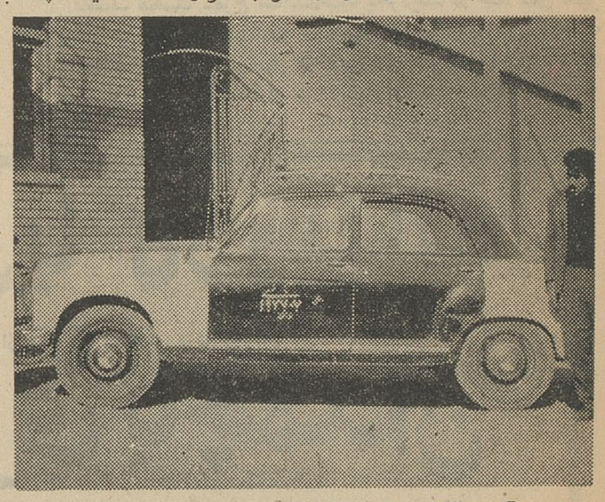

در عکس بالا اتومبیل حامل سارقین و دینامیتهای مسروقه بارانده‌اش که درکناری ایستاده است دیده میشود

دینامیت قوی بوزن ۱۵۰کیلوبسرقت رفته است .بلافاصله جریانرابمقامات مربوطه سد شهناز‌اطلاع‌دادومهندسین ومشاورین ساختمان سد متوجه‌عواقب وخیم این سرقت شدند و چگونگی را بمقامات مرکزی و مامورین ـ انتظامی همدان اطلاع‌دادند .

مقامات انتظامی شهر بلافاصله‌به تکاپو افتادند و پس از معاینه‌محل و تحقیقات لازم وتنظیم نقشه ماهرانه عده‌ای از مامورین انتظامی‌بدستور آقای‌سرهنگ‌رجاعسرپرست‌شهربانیهای همدان و رئیس آگاهی‌بالباس مبدل در قراء اطراف سد پراکنده شدند . مامورین بعد از تحقیقات فراوان بچند نفر از کارگران ـ اخراجی سد شهناز که دو سه‌نفرشان سابقه سرقت‌داشتند‌مظنون‌گردیدندو بررفتار آنها را تحت کنترل قرار دادند چون‌بیشتر هدف مامورین‌بدست آوردن دینامیتهای مسروقه از لحاظ جلوگیری از وقوع انفجار وتخریب بود خود را بصورت خریداردینامیت در آوردند و پس از روشن شدن هویت سارقین یکی‌از مامورین‌بعنوان خریدار دینامیت باسارقین مشغول مذاکره شد و پیش قسط معامله را پرداخت و سارقین از لحاظ آنکه شناخته نشوند قرار گذاشتند دریك شب تاریك وظلمانی در محل معین قبل تاکسی‌مشکی‌رنك شماره۱۹۷۷۰۷ برانندگی حسین و دونفر سرنشین دیگر بمحل موعود آمد تادینامیتهارا تحویل دهد مامورین برای‌دستگیری سرنشینان اتومبیل و تحویل‌دینامیتها اقدام کردند ولی سرنشینان اتومبیل که‌از وجود مامورین انتظامی‌درآنجا مطلع‌شده بودند باسرعت سرسام‌آوری اتومبیل را در جاده خاکی‌کوهستانی بحرکت در آوردند تا فرار کنند . سرانجام در محل «تپه‌مصلی» مامورین با شلیك ۲۲ تیر هوائی اتومبیل را مجبور بتوقف کردندوپس‌ازدستگیری سارقین چهار صندوق دینامیت از داخل اتومبیل بدست آوردند و سه نفر سرنشینان اتومبیل که‌دونفرشان همان سارقین دینامیتها بودندبسرقت دو صندوق دینامیت دیگر(جمعا شش صندوق) اعتراف‌نمودند .ودوصندوق دیگررا از چاه عمیقی در کوههای اطراف قریه «تفریجان» بیرون آورده‌و تحویل دادند .

مامورین انتظامی دو نفر سارقین و راننده‌اتومبیل و دینامیتها را به شهربانی همدان آوردندوباینترتیب پس از هجده شبانه روزتلاش شبانه روزی مامورین این سرقت مهم کشف گردید .دینامیتهای مسروقه ازنوع قویترین دینامیتهای سدشهناز بود که قدرت تخریبی آن ۷۵ در صد می باشد .

ساختمان راه‌ساحلی بنادرجنوب‌شروع‌شد

خبرنگار مادربنادر جنوب گزارش‌میدهد :چند روز قبل راه ساحلی بندر بوشهر که ساختمان آن درزمان اعلیحضرت فقید رضاشاه کبیرشروع‌گردیده وبعدا براثر مرورزمان ازبین رفته بود دوباره شروع بتجدید ساختمان شد.

این راه از قریه (چقارك) واقع در فاصله ۲٤ کیلومتری مشرق بندر بوشهر آغاز میشود و کلیة قراء و قصبات ساحلی بنادر جنوب را بیکدیگر متصل میکند عموم ساکنین بنادر جنوب واهالی بندر بوشهر مخصوصا کشاورزان از این اقدام‌مفید اظهار خشنودی مینمایند .

در عکس بالا کارگران هنگام ایجاد راه‌ساحلی بندر بوشهر دیده میشوند .

صید ماهی درمرداب غازیان آسان میشود

باحفاری و لاروبی مرداب غازیان

سطح آب در مرداب در حدود یکمتر پائین رفته است

خبرنگار ما دربندر پهلوی گزارش میدهد: در تشریف فرمائی اخیراعلیحضرت همایونی به بندر پهلوی دستور موکدی صادر شد مبنی‌بر اینکه از لحاظ تولید وتکثیر نسل ماهی مرداب غازیان در اسرع وقت لاروبی و حفاری شود .

طبق گزارشی که‌از طرف اداره بندر این شهرستان بوزارتخانه متبوعه داده‌شده است عمق‌آب مرداب بندر پهلوی در سال ۱۳۰٦ سه متر بوده و صیدماهی‌در مرداب بنحو رضایت بخشی‌انجام میشده است ولی براثرپائین رفتن سطح آب دریا هم‌اکنون ارتفاع آب در مرداب غازیان به دو متر و بیست سانتی متر رسیده و حالابا‌روئیدن‌علف و ایجاد نیزار در مرداب نه تنها صیادان باکرجی نمیتوانند در مرداب بصید پردازند بلکه‌قایق های حامل کالاهای مختلف کشاورزی که از دهات از راه دریا به بندر پهلوی می‌آمدند با اشکال رفت و آمد میکنند .

خبرنگار ماافضافه میکندبرای لاروبی‌مرداب بندر پهلوی و آماده کردن آن جهت صید ماهی بایستی مرداب غازیان هرچه زودتر حفاری و لاروبی شود واین حفاری به‌ترتیبی صورت گیرد که سطح مرداب و مصب رودخانه هائی که‌به‌آن میریزدنسبت بسطح دریا پائین تر قرار گیرد . یعنی لااقل تاعمق سه متر وبیشتر حفاری ولاروبی گردد که صیدماهی به آسانی انجام پذیرد .

کشف تریاك

چند روز قبل مامورین پاسگاه ژاندارمری «لوطك» از توابع زابل مقدار یك کیلو و سیصد گرم تریاك افغانی از شخصی بنام محمد علی احمدی از اهالی زابل کشف کردند .

تریاك‌های مکشوفه‌ضبط وصاحب آن دستگیر گردید و همراه با پرونده متشکله به دادسرای زابل تحویل داده شد فعلا قضیه تحت تعقیب است .

رئیس اصلاحات ارضی وارد شیراز شد

دیروز قای مهندس سالور رئیس سازمان اصلاحات ارضی ایران‌باتفاق آقایان‌مهندس مشتاق ومهندس دهبد با هواپیما بشیراز وارد شدند و از طرف رئیس کل اداره کشاورزی استان فارس وعده‌ای از کارکنان آن اداره مورد استقبال قرارگرفتند

مدیر عامل جمعیت شیرو خورشید سرخ در شیراز

خبرنگار ما در شیراز گزارش میدهد عصر پریروز آقای دکتر خطیبی مدیر عامل جمعیت شیر و خورشید سرخ ایران باتفاق آقایان اکبر معاون وزارت کشور ، دریادار عظیما ، مهندس قراگوزلو مدیر کل بنگاه آبیاری و فرزامی قائمقام مدیر عامل شیر و خورشید سرخ با هواپیما به بندر بوشهر وارد شدند واز کار های عمرانی و امدادی جمعیت بازدید بعمل آوردند .

آقای دکتر خطیبی و همراهان پس از خاتمه بازدید بشیراز آمدند و ساعت یازده صبح دیروز به تهران مراجعت کردند .

راننده‌ای بژاندارمری هفتگل آمد و گفت : درراه اهواز ـ هفتگل آدم کشته‌ام !

خبرنگار ما در هفتگل گزارش میدهد چند روز قبل راننده ای بنام شایع زبیدی که جهت‌حمل سنك برای فرودگاه اهوازبا کامیون به‌هفتگل آمده‌بود به‌پاسگاه‌ژاندارمری هفتگل اطلاع داد که هنگام آمدن به هفتگل بر اثر بریدن ترمز کامیون با یکنفر الاغ دار که‌پنج راس الاغ جلو انداخته بود و از جاده عبور میکرد تصادف کردم و اورا بایك الاغش کشته ام . مامورین ژاندارمری‌بمحل واقعه که در فاصله سه کیلو متری هفتگل در راه اهواز بود رفتند و مشاهده کردند الاغدار مزبور براثر تصادف کامیون شکمش دریده و یك راس از الاغش مرده و دو راس الاغش ناقص شده است و در معرض تلف شدن میباشند .

فعلا از طرف مقامات ژاندارمری هفتگل راننده کامیون دستگیر گردیده و قضیه تحت تعقیب است .

استعفای شهردار

طبق گزارش خبرنگار ما در تفرش آقای سخنی شهردار تفرش بعلت نامعلومی از سمت خوداستعفا کرد و اعضای‌انجمن شهر باتشکیل جلسه‌ای آقای شوخی بیگی را بسر پرستی شهرداری تعیین کردند ، ضمنا آقای نصیر رئیس انجمن شهر تفرش نیز بعلت نا معلومی مستعفی گردید و استعفای وی موردموافقت قرار گرفت فعلابا وجود استعفای شهردار و رئیس انجمن شهر کار های عمرانی و تسطیح خیابان های تفرش شروع گردیدو همچنان‌ادامه دارد .

بکار برگشتند !

قبلا اطلاع داده شد که سه نفر از کارکنان گمرك بندر بوشهر و بندر الوار از توابع بوشهر بعلت اخذ رشوه از صاحبان کالا ، ازطرف رئیس گمرك بندر بوشهر از کار برکنار شدند .

اینك خبرنگار ما در بنادرجنوب گزارش میدهد سه نفر مزبور پس از آنکه تعهد کردند دیگر رشوه گیری نکنند مجددا از طرف رئیس گمرك بکار گماشته شدند مشروط براینکه کارگزینی مواظب عملیات آنان باشد .

زنش را کشت

خبرنگارما در مرز خانه گزارش میدهد چند شب قبل صالح یکی‌از اهالی قریه مرزی«دلاوان» از توابع «خانه» بعلت نامعلومی همسر خود عایشه را که از او دارای سه‌فرزند خرد سال بود با اسلحه کمری بقتل رسانید و برای فرا از چنگال‌عدالت بخاك عراق متواری شد .

با اطلاع جریان به ژاندارمری بخش خانه و شهرستان نقده جنازه زن مقتول پس از انجام تشریفات قانونی مدفون گردید و فعلا برای دستگیری‌قاتل فراری فعالیت‌میشود.

دانش آموزان اهواز عینکی شدند!؟

تا دو هفته دیگر یك قرائتخانه و کتابخانه برای‌دانش‌آموزان ایجادمیشود

خبرنگار ما در اهواز گزارش میدهد چون مشاهده میشد که عده‌ای از دانش‌آموزان مدارس اهواز چشمانشان ضعیف است و احتیاج به‌عینکهای نمره‌ای دارند ازطرف آقای دکتر معاضد از آنان معاینه بعمل آمدو چندروز قبل طی مراسمی که در سالن دبیرستان منوچهری اهواز برگزار گردید با حضور استاندار ، مدیر کل فرهنك و عده‌ای از اولیای دانش آموزان تعدادی عینك که‌از طرف باشگاه لاینز اهواز تهیه شده بود توسط آقای ناظم بوشهری رئیس باشگاه لاینز این شهرستان بین دانش آموزان توزیع گردید قبل از توزیع عینکهای نمره‌ای آقای دکتر معاضد چشم پزشك آموزشگاه ها چشمان دانش آموزان را معاینه میکرد و بهریك ازآنان به‌تناسب ضعف چشمشان عینك داده میشد آقای ناظم بوشهری دراین مراسم اظهار داشت : از طرف باشگاه لاینز کتابخانه و قرائتخانه‌ای برای دانش آموزان دردست تهیه استکه تادو هفته دیگر مورد استفاده قرار خواهد گرفت .

در عکس بالا آقای ناظم بوشهری‌هنگام اهداء عینك و عکسهای طبی بیکی از دانش‌آموزان دیده میشود .

در دهات اطراف رودسر مدرسه‌نیست

عده‌ای از برنجکاران قراء کورجه پشت ، گلمجان ، مرداب بیجار و جوپتان رودسر بدفتر نمایندگی اطلاعات آمدند و گفتند : دراین چهار قریه چهارصد خانوار کشاورز زندگی میکنند و براثر نداشتن راه‌شوسه باشهر ارتباطی‌ندارند .

دراین چهار قریه مدرسه نیست و حمام مورد استفاده هم نیست ، فرزندان ما کشاورزان نه میتوانند برای تحصیل بشهر بیایند و نه مدرسه‌ای هست تادر آنجا بتحصیل بپردازند .

میگفتند : همه ما کشاورزان این چهار قریه استطاعت آن را نداریم که فرزندان خودرا برای تحصیل بشهر اعزام داریم و علاوه بر نداشتن استطاعت مالی ، نبودن راه شوسه و بارندگی مداوم هم یکی از موانع و مشکلات ماست این عده تقاضاداشتند از طرف مقامات‌مربوطه برای ایجاد راه شوسه‌ایکه این چهار قریه را بشهر اتصال‌دهد اقدام‌شود و یك مدرسه شش کلاسه در یکی از این چهار قریه تاسیس گردد و در «کورجه پشت» نیز یك حمام ایجاد شود .

اصلاحات عمرانی عباس‌آبادچطورشد؟

جمعی از اهالی بخش عباس آباد شهسوار بدفتر نمایندگی اطلاعات آمدند و گفتند :شش ماه است انجمن شهر در عباس آباد تشکیل گردیده و اعضای انجمن شروع بکار کرده‌اند ولی تاکنون اقدام مثبتی برای اصلاحات عمرانی این شهر صورت نگرفته است .

کاندیدا های‌عضویت انجمن‌شهر قبل‌ازآنکه انتخاب شوند میگفتند: اگر مارا بعضویت انجمن شهر انتخاب کنید چنین میکنیم و چنان میکنیم!شهر را رشك خلد برین میسازیم و درمدتی کوتاه بخش عباس‌آباد را از لحاظ‌عمران و آبادی به‌پای یك شهرستان بزرك در می آوریم ولی ....

نمایندگان اهالی عباس آباد میگفتند : ماکه شمارا بعضویت‌انجمن شهر انتخاب کردیم ووظیفه خودرا در قبال وعده هائی که نسبت بشروع اصلاحات عمرانی شهر میدادید انجام دادیم پس انجام آن وعده ها چطور شد ؟ کو ؟ چراشروع نمیکنند ؟

کارگران زیرآب حقوق نگرفته‌اند

کارگران معدن زغال سنك‌زیراب بدفتر نمایندگی اطلاعات آمدند و گفتند : سه ماه است پرداخت حقوق ما کارگران بتعویق افتاده و باور کنید که دیگر چیز قابل فروشی درخانه‌مان‌پیدا نمیشود که بفروشیم و پولش را بمصرف خرج روزانه وزندگی خود برسانیم.

میگفتند : فرزندان ما بدون کتاب بمدرسه میروند زیرا پولی برای خرید کتاب آنها نداریم وکسی هم کتاب نسیه بما نمیدهد . این عده میگفتند :پنجسال استبا دستمزدروزانه ۵۰یا شصت ریال در شکم کوه با هزاران خطر دست بگریبانیم و بما اضافه حقوق نداده و بمیزان دستمزدمان را زیاد نکرده‌اند . در صورتیکه پنجسال پیش نان کیلوئی پنجریال و برنج کیلوئی شش هفت ریال بود ، ولی حالا نان کیلوئی ده ریال و برنج کیلوئی ۲۲ ریال‌شده و دستمزد ما همان‌روزی پنجاه ، شصت ریال است .تازه پرداخت این‌دستمزد ناچیز هم سه ماه و چهارماه بتعویق میافتد بااین وضع‌تکلیف ماچیست ؟

اتوبوس واژگون شد ۱۲نفر مجروح و شش‌نفر بستری‌گردیدند

خبرنگار ما در گرمسار گزارش میدهد سه ساعت بعد از نیمه شب چند شب قبل اتوبوس‌شماره ۹۰۰٦۸ برانندگی محمد جوادی که از مشهد به تهران می‌آمد در فاصله یك کیلو متری پاسگاه ژاندارمری ده‌نمك گرمسار بعلت نامعلومی واژگون گردید .

در این حادثه ۱۲ نفرازمسافرین‌اتوبوس مجروح شدند که‌شش نفر آنها بستری گردیدند وشش نفر دیگرپس ازپانسمان از بیمارستان گرمسار مرخص شدند ماموربن ژاندارمری ده نمك بمحض‌اطلاع‌از این‌جریان بلافاصله بمحل‌عزیمت کردندوبا گزارش بژاندارمری گرمسار و بیمارستان باقری این شهرستان مجروحین را به بیمارستان منتقل کردند هم اکنون با دستگیری راننده اتوبوس پس از تشکیل پرونده لازم قضیه تحت تعقیب قرار گرفته است .

همکاری مالکین

خبرنگار ما در کرمان گزارش میدهدبنابدعوت اداره کل کشاورزی از مالکین استان کرمان چند روز قبل یك جلسه مشورتی با آقایان مالکین در اداره کشاورزی کرمان تشکیل گردید .

دراین جلسه آقای مهندس‌تقوی رئیس دفع آفات استان در مورد همکاری مالکین با اداره کشاورزی در زمینه دفع آفات نباتی بیاناتی ایراد کرد و سپس مسائلی ازقبیل جمع آوری کمك و طرز همکاری مالکین با اداره کشاورزی مورد مذاکره قرار گرفت و تصمیماتی اتخاذ گردید .

جان فدای یکتومان ! ؟

در مجلس عروسی بر سر قمار جوانی بقتل رسید

چند شب قبل در یك مجلس عروسی که در قریه «کوریجان» از توابع همدان برپا شده بود نزاع وزدوخوردی روی دادو جوانی بخاطر یك‌تومان برسر قمار بضرب خنجر بقتل رسید .

مشروح جریان طبق گزارش خبرنگار ما در همدان از اینقرار است : چند شب پیش در قریه کوریجان واقع در فاصله شصت کیلومتری همدان مجلس عروسی دختر و پسر جوانی از اهالی قریه برپا بود در این مجلس ضمن بساط شادمانی وسرور عده‌ای از مهمانها سرگرم قمار باورق شدند بین‌شاه حسینی و هنرعلی دونفراز بازیکنان برسریك تومان نزاع درگرفت‌ودر اینموقع هرات فرزندتراب یکی‌از جوانان گستاخ بطرفداری از هنرعلی باخنجر بطرف شاه حسینی حمله‌ورگردید و بیك ضرب خنجر که‌بناحیه قلب شاه‌حسینی وارد کرد اورابقتل رسانید مجلس عروسی برهم خوردو جنازه مقتول صبح روز بعد پس‌از انجام تشریفات قانونی مدفون گردید وقاتل باصدور قرار لازم از طرف بازپرس روانه زندان شد .

دستگاه ابتکاری بیضی نگار

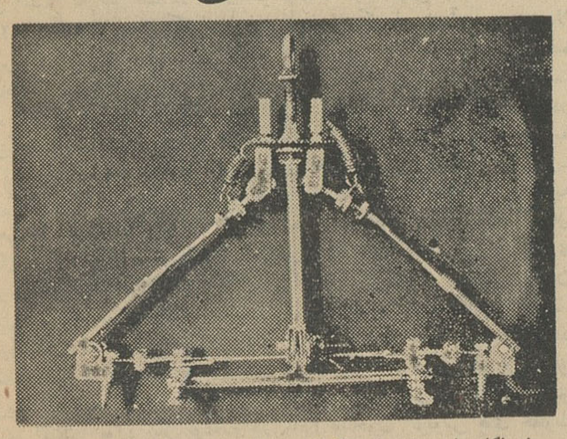

خبرنگار ما در شهر کرد گزارش میدهد اخیرا آقای صمد علی صدیقی شهر کردی دیپلمه ریاضی که علاقه مخصوصی بفن مکانیکی و الکتریکی و استعداد زیادی در علم ریاضی دارد شخصا دستگاهی بنام (بیضی نگار) ساخته استکه با این دستگاه میتوان یك بیضی صد در صد کامل و صحیح بهر اندازه که لازم باشد ترسیم نمود . بقرار اطلاع این دستگاه ، ابتکاری میباشد . در عکس بالا دستگاه ابتکاری (بیضی نگار) که توسط آقای صدیقی شهر کردی ساخته شده است دیده میشود.

امروز

این خبر صفحه اول جراید جهان بود

چهلمین سال «بی-بی-سی»

یکی از بزرگترین سازمانهای رادیوئی جهان چهلمین سال تولد خودرا جشن گرفت

سازمان رادیوئی مشهور انگلستان بنام «بی-بی-سی» چهلمین سال تولد خودرا جشن گرفت و بمدت یك هفته برنامه‌های مخصوصی اجراء نمود .

اولین برنامه بی-بی سی چهل سال پیش بمدت کوتاهی اجرا شد در این برنامه درباره وینستن چرچیل و میزان فروش چاپ اول یکی از آثار شکسپیر اطلاعاتی دراختیار شنوندگان گذارده شد .

«بی - بی - سی» هم اکنون برنامه های مرتب خود را بسی و نه زبان پخش میکند . از میکروفن همین فرستنده بود که در ۱۸ ژوئن ۱۹۴۰ پیام معروف خطاب بفرانسویها پخش شد و آنهارا بمقاومت دربرابر طرفداران نازیسم بر انگیخت . برنامه های «بی-بی-سی» در طی جنك برای کشور-هائیکه تحت اشغال آلمان بودند اثرات فوق‌العاده‌ئی دربرداشت .

موسسه رادیوئی «بی-بی-سی» از طرف دولت انگلستان دارای اختیارات کامل در مورد نحوه پخش اخبار میباشد .

فیگارو

بعقیده یك دانشمند آلمانی :

حتی یك جرعه مشروب هم برای رانندگان خطرناکست

پروفسور دکتر هانس لوکزنبورگر روانشناس معروف آلمانی درکنگره‌ای درشهر مونیخ در جلسه «اتحادیه رانندگی بدون آلکل» اظهار نمود آنهائیکه خیال میکنند مقدار کم آلکل در رانندگی خطرناك نیست اشتباه محض میکنند وبیهوده به خود تسکین قلب میدهند نامبرده اضافه نمود : راننده‌ای که مشروب خورده باشد - حتی جزئی - و پشت رل بنشیند نمیتواند در موقع خطر عکس‌العمل نشان دهد و هم خودوهم دیگران را به خطر میاندازد مضافا براینکه امروزه اغلب رانندگان قرصهائی برای رفع کسالت وتسکین و غیره میخورند که این قرصها باضافه مشروب اعصاب را ضعیف میکنند و نتیجتا باعث تصادمات خطرناك میگردند. این نوع رانندگان شاید خودشان احساس نکنند که دراین حال قادر به رانندگی نیستند ولی آماری که هرروزه داده میشود حاکی از تصادمات خطرناك است و کاملا ثابت شده که حتی جزئی ترین مقدار آلکل راننده را تحت نفوذ خود قرار میدهد .

تاکنون مقررات رانندگی برای متخلفین در آلمان تا مقدار ۱٫۵ در هزار آلکل در خون بود بعبارت دیگر اگر راننده متخلفی کمتر از این مقدار آلکل در خونش داشت تقریبا مجرم شناخته نمیشد ولی اکنون در نظر گرفته شده که مقدار نامبرده بالارا به ۰٫۸ در هزار پائین بیاورند که هنوز مورد مباحثه و مذاکره زیاد میباشد .

در اسکاتلند اتوبوسها مدفون میشوند

زمستانی پیشرس با نزول برفی سنگین ازاین هفته در اسکاتلند شروع شد ، در جاده ها اتوبوسها از حرکت بازماندند واتومبیل های کوچکتر مدفون شدند.

دراین عکس کارگران راه دار سعی میکنند اتوبوسی را که مسافرانش رفته‌اند اززیر برف خارج نمایند .

از: نشریه علمی وفرهنگی «نازا»

آیادر سال ۱۹۶۴ انسان به زهره مسافرت خواهد کرد

هنوز از فضا قاره

تاکنون اطلاعات بشر درباره زهره محدود به رویت وضع کره مزبور بوسیله دستگاه‌های تلسکوپ و وسایل نجومی بوده‌است .مخصوصا وضع آن قسمت از کره زهره که درپشت دیدگاه تلسکوپهای قوی زمین قرار گرفته برای بشر مجهول می‌باشدو تنها از راه قیاس حدس زده شده است که آن قسمت از کره زهره درچه‌وضعی است .

اولین سفینه تحقیقاتی بشر دوازدهم فوریه سال ۱۹۶۱ بوسیله شوروی بطرف زهره فرستاده‌شد ولی‌بواسطه از کار افتادن دستگاههای ارتباطی هیچگونه اثری از آن بدست‌نیامده است .

در ۲۷ اوت ۱۹۶۲ دومین قدم آزمایشی برای کسب اطلاع ازوضع کره زهره برداشته شد و یك‌سفینه فضائی از طرف موسسه فضائی و هوانوردی ملی آمریکا(نازا)رهسپار این کره گردید هدف از کوشش های مزبور قرار دادن یك سفینه فضائی در مدار کره زهره درده هزار میلی می‌باشد و در صورتیکه بشر موفق بانجام چنین برنامه‌ای شودمیتواند اطلاعاتی درباره موجودیت زندگی درمقایسه باکره زمین ،آب، مه ، اکسیژن وسایر خصوصیات جوی کره مزبور بطور دقیق‌بدست آورد .

ضمنا بااجرای برنامه مزبورمیتوان از وضع مغناطیسی و قوه جاذبه ، خاك و گردش نجومی بین زمین وزهره اطلاعات تحقیقی کاملی‌بدست آورد .

اطلاعات مزبور نه تنهابرای‌فرستادن سفینه‌ای بکره زهره مورداحتیاج و ضرورت است بلکه از این اطلاعات برای مسافرت بسایر کرات نیز بطور قطع میتوان استفاده نمود .

زهره نزدیکترین همسایه فضائی کره زمین می‌باشد ، قطر آن در حدود ۷٫۸۰۰ میل است و باتوجه باینکه قطره کره زمین نیز۷٫۹۲۶ میل می‌باشد میتوان کرات زمین وزهره را دربین سیارات دوقلو دانست .

زهره هر ۲۲۵روز یکبار بدور خورشید میچرخد و فاصله آن از خورشید ۶۷٫۲ میلیون میل‌میباشد.

بنظر میرسد که ذرات ترکیبی توده کره مزبور و همچنین قوه جاذبه آن شبیه زمین باشد .

میزان حرارت درکره زهره درحدود ۶۱۵ درجه فارنهایت تشخیص‌داده شده‌است و اگر چنین حدسی صحیح باشد نمیتوان انتظار داشت که زیستی شبیه کره زمین درزهره وجود داشته باشد .

اینکه درزهره آب وجود داردیاخیر موضوعی است که درحد خودمورد توجه دانشمندان واقع گردیده‌است و پیش‌بینی میشود که سطح زهره دریائی از غبار و یا اقیانوسی ازآب باشد .در فرستادن سفینه فضائی بکره زهره کلیه نکات مربوط به سرعت چرخش زمین ، خورشید و زهره و همچنین نوع چرخش آنان را بایستی در نظر داشت .

برحسب محاسباتی که بوسیله ریاضی دانان نجومی بعمل آمده باتوجه بوضع گردش زهره وزمین بدورخورشید موقعیت مناسب جهت فرستادن سفینه بکره زهره هرنوزده ماه یکبار تجدید میگردد و باین ترتیب موقعیت مناسب آتی درسال ۱۹۶۴ خواهد بود .

سرعت سیر سفینه زهره‌پیما در حدود ۲۵٫۵۰۰ میل درساعت‌میباشد ولی بعد از طی ۶۰۰٫۰۰۰ میل چون از حوزه قوه جاذبه زمین‌خارج خواهد شد سرعت سیر آن تقریبا به ۶٫۸۷۰ میل تقلیل پیداخواهد کرد .

پا بپای آنچه در جهان میگذرد

مارشال مونتگمری ۷۵ ساله شد

مارشال مونتگمری فاتح العلمین هفتاد وپنجمین سال خودرا در هامپ شایر انگلستان جشن گرفت.

مونتگری بروزنامه نگاران گفت :

-من‌از هفتاد و پنجساله بودن احساس ناراحتی نمیکنم و برعکس بسیار مفتخر هستم من‌ازمرزسه ربع قرن‌گذشته‌ام وامیدوارم بصدسالگی برسم .

هزاران نفر جشن تولد مونتگمری‌رابدو تبریك گفتند

کلوب فضانوردان «گاگارین»

کلوب فضانوردان شوروی‌در لنینگرادبنام «یوری گاگارین»باشرکت‌صد نفر عضو افتتاح شد .

اعضای این کلوب در کلاس درس‌بزرگترین دانشمندان شوروی شرکت خواهند جست .

از میان اعضای این کلوب فضانوردان آینده شوروی انتخاب خواهندشد.

بزرگترین مروارید جهان صید شد

اخیرا مرواریدیکه باحتمال‌زیادبزرگترین مروارید‌جهان میباشددر آبهای فلیپین صید شد .

این مروارید بیضوی میباشد وابعادآن تقریبا نه‌سانتیمتر درشش‌سانتیمتر میباشد .قیمت این مروارید رادرحدود دویست هزارتومان تخمین زده‌اند. قبل‌از جنك در همین آبها مرواریدی بزرگتر صید شده بود منتهی قدر و ارزش آن باندازه این یکی نبود .

متروی بدون راننده

خبرگزاری تاس گزارش داد که متروی کمربندی مسکو بدون‌راننده خواهد بود .

یك‌دستگاه الکترونیك جانشین راننده خواهد شد واین دستگاه جدید فاصله میان ایستگاهها وسرعت مترو را کنترل خواهد کرد .

جراحی کلیه هنوزکاملا موفقیت آمیز نیست

پزشکانیکه یکی از کلیه‌های یك‌زن مصری‌رابه دختر ۱۲ ساله اوپیوند کرده‌اند امشب اظهارداشتند که‌رفته‌رفته وضع این طفل باعث نگرانی‌آن‌ها شده‌است . مادر این‌دختر نیزبا دخترش دریك بیمارستان بستری‌است ووضع مزاجی خوبی دارد .

هزینه جراحی این‌دختر را رئیس‌جمهوری متحده عرب پرداخت کرده‌است سخنگوی بیمارستان هامرشمیت‌که‌این دختر درآن جا عمل شده امروزاظهار داشت که این‌جراحی بسیارطولانی و دشوار بوده است .

آسوشیتدپرس

تحت تاثیر آمریکائی ها قرار نگرفتند

درحدود یك قرن‌پیش عده‌ای از مردم سوئد به آمریکا مهاجرت نمودند ، مهاجرت آنهااثرات محسوسی درتمدن وسرنوشت آمریکا داشته است‌که‌در تاریخ‌وادبیات آمریکا منعکس شده است .

نوارهائی که یك‌دکتر سوئدی در آمریکا از صدای‌سوئدیهای مقیم‌آمریکا پرکرده‌است وبه‌سوئد آورده است ثابت میکند که‌سوئدی ها تحت‌تاثیرآمریکا قرار نگرفته و زبان و لهجه قدیم خودرا همچنان حفظ نموده‌اند ، گروههای مهاجر سوئدی علیرغم کم‌بودن تعدادشان لهجات‌مخصوص ایالات سوئدرا که موطن اصلی آنها بود بخوبی‌سوئدی های مقیم سوئد حفظ نموده‌اند .

زنان سوئدی از پس همه مردها برآمدند !

در مسابقات جهانی وپراهمیت اتومبیلرانی که‌در آرژانتین برگزار گردید دودختر موبور وزیبای سوئدی گوی‌سبقت رااز کلیه مردان بردند . این‌دودختر بنام اوی‌روزکویست‌راننده و اورسولاویرث کمك راننده باچهار صد رقیب‌مرد ازملیت‌های مختلف روبرو بودند ولی مسابقه مشکل ۵۰۰۰ره کیلومتری بین‌المللی را در آرژانتین باموفقیت عجیبی بردندو همه‌را بشگفت آوردند . این‌دو دختر سوئدی ثابت کردندکه زنان از مردان بهتر رانندگی میکنند ومقاومتشان نیز بیشتر است . آنهااین مسافت‌راکه‌شامل همه‌گونه جاده میشد در ۳۱ ساعت ۵۱ دقیقه و۳ ثانیه طی‌کردند و تقریباسه‌ساعت ازنفردوم جلو بودند . نفردوم یکنفر ازاهالی شیلی بودکه بایك‌اتومبیل ولو سوئدی رانندگی میکرد. این مسابقه برای اتومبیلهای سوئدی نیز موفقیت بزرگی همراه داشت زیرا علاوه‌بر برنده دوم برنده‌سوم‌نیز که آرژانتینی بود با اتومبیل ولو سوئدی مقام‌سوم‌را بدست آورد وپنج اتومبیل دیگر ولونیز جزویازده اتومبیل برنده بودند . سال‌قبل در همین مسابقه یکنفر سوئدی با اتومبیل ولو مقام اول را احراز نموده‌بود .

جای تعجب اینجاست که‌دو دوشیزه سوئدی برنده مسابقه هردو دامپزشك هستند ورانندگی راضمن هزاران کیلومتر مسافرت بین دها تمختلف فرا گرفته‌اند !

میز گرد ما و شما

اولین جلسه میز گرد گردانندگان و خوانندگان صفحه « عبور از پنج قاره » روز سه شنبه این هفته تشکیل میشود و از شما دعوت می‌کنیم که برای شرکت در آن بمانامه بنویسید .

فیلم کوبائی «سرگذشت یك باله» برنده جایزه «کبوترزرین» شد

هیئت داوری‌پنجمین فستیوال فیلم های مستندلیزیك جایزه اول خود را که «کبوتر زرین» نام دارد بفیلم کوبائی «سر گذشت یك باله» اهداء نمود .

جایزه «کبوتر سیمین» بفیلم های زیرین تعلق گرفت :

- زندگی آدولف هیتلر : آلمان غربی .

- ندبه : «نقاش متحرك» از چك - اسلواکی .

- سوئیت لهستانی : لهستان .

«ژونافور» از دانمارك و «کارباچ» از لهستان بخاطر کارگردانی «اسکار» و «اولین قدم ها» جایزه بهترین کار - گردان را بدست آوردند . جایزه بهترین صدا برداری بفیلم بلژیکی «خدای آتش» تعلق گرفت . و جایزه بهترین فیلم برداری‌نصیب فیلم‌بلغاری «راه آسمان» گردید .

مدال طلای شورای جهانی صلح برای اولین بار بیك فیلم کوبائی تقدیم شد بنام «سن‌معلم خواهد شد»

۲۲۵ نفر از هنرمندان سینمائی ۴۹ کشور در این فستیوال شرکت داشتند در این مراسم ۹۴ فیلم مستند و ۱۶ فیلم طولانی در حضور شصت و پنجهزار نفر تماشاچی بروی پرده آمد.

خبرگزاری‌فرانسه

سلطان کولیها درمیان چادری درآلمان غربی زندگی را بدرود گفت

گریه وزاری‌زنان کولی در مرك سلطانشان مردم آلمان را حیرت زده ساخته بود

میتوان گفت که اغلب آنها باالبسه مخصوص خود از کشور های مختلف اروپا با آخرین سیستم ماشینهای امریکائی به دویسبورك آمده بودند که آخرین لحظات زندگی سلطان خویش را مشاهده کنند . زنها البسه ملی خود را پوشیده و کسی جز آنها حق ورود به چادر بیمار را نداشت فقط یك‌نفر پزشك آلمانی میتوانست هر چند ساعتی یکبار وارد چادر شده و آمپولی به بیمار ترزیق نماید .صدای گریه و زاری بقدری بلند بود که اهالی شهر صنعتی دویسبورك برای تماشا در آن اطراف جمع شده واین اوضاع را مشاهده میکردند . از آنجائیکه عده تماشاچیان رو بازدیاد گذاشت کولیها عصبانی شدند و شروع بانداختن سنك نمودند . اینجا بود که زد و خورد مختصری بین کولیها و اهالی شهر دویسبورك‌صورت گرفت ولی مامورین انتظامی شهر مداخله نمودند .

چادر بیمار در بیرون شهر قرار گرفته بود و طبق رسومات کولیها نباید سلطانی در اطاق مسقف و مزین جان به سپارد با وجود این تصمیم گرفته بودند با پرداخت مبلغ ده‌هزار مارك به شهر دویسبورك روشنائی برق به این چادر آورده و آخرین دقایق سلطان خویش را در زیر روشنائی برق بگذرانند . اداره برق شهر مشغول سیم کشی بود که سلطان کولیها فوت کرد . بطوریکه پزشك معالج نامبرده اظهار میکند سلطان کولیها مبتلا به سرطان ریه بود و ۶۵ سال عمر کرده بود .

فردای آن روزجسد سلطان‌به یکی از گورستانهای شهر برده شد و در تشییع جنازه او بیش از دویست ماشین سواری شرکت کرده بودند .

طولی از دفن جنازه نکشید که شرکت کنندگان تشییع جنازه‌محوطه شهر دویسبورك را ترك نمودند و بطوریکه گفته میشد گویا سلطان دیگری در یکی از نقاط فرانسه در حال جان سپردن میباشد .

گربه زیبای ایرانی در پاریس

مسابقه انتخاب زیباترین گربه‌جهان درهتل ناپلئون واقع در پاریس انجام گرفت. زیباترین گربه‌های جهانی بهمراه صاحبان خود در این مسابقه شرکت نمودند. مسابقه مزبور هرسال با شکوه فراوان‌وطی تشریفات مفصلی در پاریس انجام میگیرد. در این‌عکس دو تا از زیباترین گربه‌هائی که در این مسابقه شرکت کردند دیده‌می‌شوند، یکی از آنها یك گربه ایرانی سفید رنك بنام ژرمی است و دیگری که گلوریك نام دارد گربه‌ای ایرانی وخاکستری رنك میباشد این دوگربه تاکنون در مسابقات مختلف جوایز متعددی بدست آورده‌اند .

«شکر خانم»

دیگر بوعده دیدارمان با او چیزی نمانده است

سوسن درمیان طوفان

نوشته: موریس دوکبرا - ترجمه م. امیرابراهیمی

-۱۷-

فردای آنروز سائول گوینبرك معاون کمپانی لانگوایم که مردی ریزه میزه و اصلا از اهالی لهستان بود ، والری را باسردی‌بیشتری بحضور خود پذیرفت .

والری که کاملا مایوس ودلسرد شده بود به دستور زیبای استودیو رفت . در آنجا دخترانی تودل برو از مشتری ها پذیرائی می‌کردند ، خوب‌معلوم بود که‌روزی‌وروزگاری این دخترها برای بدست آوردن شهرت و موفقیت قدم به هالیوود گذاشته بودند .

«کلاراسیمپسون » که در کنار بار نشسته بود ، « بودمور» راصدا زد . درکنار او دومیز خالی وجود داشت . بزودی یخ‌ناآشنائی‌بین والری و کلارا آب شده ، آندوبصورت دو دوست درآمدند . کلارادختر زیبائی‌بود که‌در فیلم ها ، نقش های کوچکی رابه‌عهده می گرفت .

پس از صرف غذا سخنگوی والری عزم رفتن کرد و کلاراسیمپسون‌بدوست‌جدیدخود گفت :

- عزیزم ، شما اینجا بمانید ! من منتظر ورود یکی از دوستانم هستم اسمش « جیمی میچل » است ، مادر حال حاضر باهمدیگر مشغول بازی در فیلم « سپیده‌دم‌خونین »هستیم من شمارا باو معرفی خواهم کرد . اودختر های فرانسوی را بی‌اندازه‌دوست‌دارد . ببینید، آمد !

والری نگاه خودرا بسوی باردوخت ، در آن جا جیمی میچل رادید . او مردی سی‌و پنج‌ساله ، تا اندازه‌ای درشت اندام ، موبور و ورزشکار بنظر می‌آمد چشم‌هایش زاغ بود و لبخندی شیرین بلب داشت .

کلارا وی را به والری معرفی کرد ، آنگاه هرسه تن ، مدتی درباره فرانسه ، درباره زنان آنجا و زیبائی های آن کشور سخن گفتند ...

***

چند روز بعد از این ملاقات ، ساعت ده صبح یکروز زنك تلفن والری را از خواب بیدار کرد . « بودمور »بوی‌اطلاع‌داد که‌باید ساعت پنج و سی دقیقه بعداز ظهر بملاقات رئیس کمپانی برود و بوی گفت که‌آینده او بسته باین ملاقات است ...

والری ابتدا بنزد آرایشگری رفته وسپس زیباترین پیراهن خودرابتن کرد . این‌پیراهن ظرافت و زیبائی قدو بالای اورا بخوبی‌نشان داده و ضمنا دکولته هم بود . سر ساعت پنج و سی دقیقه ، والری به‌ساختمان‌مدیریت که بین استودیوی شماره یك واستودیوی شماره دو قرارداشت وارد شد . بطبقه‌دوم عمارت رفت . در آن‌جامنشی رئیس داشت بایك روپوش روی ماشین تحریر خودشرا می‌پوشانید . بادیدن والری باو گفت : شما میس بورژه هستید ؟

- بله ، من باآقای لوئیس براهم قرار ملاقاتی دارم .

میدانم . الان بایشان اطلاع‌خواهم داد .

لحظه‌ای بعد والری از دالانی عبور کرده وارد اطاق مجللی شد که دارای چهار پنجره بود . درازای اطاق مزبور در حدود ده متر بود و در انتهای آن ، در بالای یك صفحه بلند ، میز تحریر بزرگی از چوب گردو قرار داده شده ، مرد گنده‌ای که سرش مانند کوهستان « بله » صاف و بی‌موبوددر پشت آن نشسته بود شکم این مرد مانند یك کشتی‌گیر ژاپنی برآمده‌وپرگوشت‌بود . لوئیس براهم در حدود شصت سال سن داشت . صورتش چاق و گوشتالو بود ، چانه‌ای مثلثی شکل ، بینی برگشته ، لب های کلفت رنك پریده و چشمان ریزی‌داشت که زیر ابرو هایش مخفی شده بود .

براهم لحظه ای نگاه نافذ خودرا بوالری دوخته آنگاه پشت سرهم چنین گفت :

- شماپاهای خوشگلی دارید .

- چقدر قیافه شما ظریف و مامانی است .

میس بورژه ، دکولته‌ای عالی و زیبا پوشیده‌اید .

- من رنك موهای شمارا می‌پسندم .

تعارفات او که در بین شرح مسافرت‌های وی به اروپا گفته میشد ، رنك صورت‌والری را سرخ نمود و او فقط میگفت « اوه ! » . آن چه که اسباب تشویش خیالشرا فراهم میساخت این بود که هرگاه پاشا ازیکی از اعضاء بدن والری تعریفی می‌کرد و با محبت دستی به پای او می‌کشید ، آهسته دست خودرا روی بدن اومی‌گذاشت ، نگاه خود را به پیراهن دکولته او می‌دوخت وبس گردنش را نوازش می‌کرد . والری جرات اعتراض نداشت ولی هرگاه که دست بزرك وگنده براهم بدنش میخورد لرزه‌ای در سراپایش ایجاد میشد . ناگهان رئیس کمپانی دربین صحبت های خود گفت :

گوش کنید : فردا شنبه است ، ظهرفردا با اتومبیل کادیلاك خودم بسراغتان می‌آیم و شمارا به مزرعه کوچك خودم که در«سان برناردینو » قرار دارد ، میبرم ، دراین سفر خیلی بشما خوش خواهد گذشت . مادوتائی، بدون وجود مزاحم ، روز تعطیلی‌آخر هفته را خواهیم گذراند . در آن‌جا باهم بهتر آشنا شده و اگر شما دختر خوب و حرف‌شنوئی باشید ، برای معروف کردن شما خواهم کوشید .

هنگامی که ساعتی بعد والری از دفتر کار رئیس کمپانی قدم به بیرون نهاد ،گرفته و عبوس بود . نامید و مایوس بنظرمی‌آمد .

***

فردای آنروز سر ظهر یك‌کادیلاك آخرین سیستم برنك گل‌ختمی و کرم که‌باندازه یك کامیون عرض و طول‌داشت ورانده‌ای‌سیاه پوست آن را میراند در کنار منزل والری توقف کرده چند بار بوق زد ولی چون کسی جوابی نداد ، راننده وارد دالان شد ، سراغ والری را گرفت ولی باو گفته‌شد که میس بورژه در خانه نیست ...

***

والری هنگامی که از دفتر براهم خارج شد ، تصمیم خودرا گرفت ، تصمیم گرفت که اجازه ندهد از وجود وی‌استفاده شده وی‌را آلت اجرای هوس‌های خود قرار دهند. وی بدنبال همین فکر به صاحبخانه‌خود دستور داد که براننده اتومبیل جواب سربالا دهدو پس از آن از خانه براه افتاده به‌کافه‌تریای استودیو رفت تا ضمن نوشیدن فنجانی‌چای درباره عمل خود با جیمی میچل صحبت‌کند. دیدار جیمی میچل مثل شعاع خورشیدی که در بین دو تکه ابر بتابد ، باو نویدداده وی را بسر حال آورد

والری قطره اشکی را که نزدیك بود از چشمانش بروی گونه هایش بیفتد ، پاك‌کرده باو گفت : - آقای میچل ، شما در برابر دختر بدبختی قرار دارید‌که ظهر امروز شغل خودرا از دست داده‌است .

- منظورتان از این حرف چیست ؟

والری حادثه‌ای راکه برایش پیش‌آمده بود باطلاع جیمی رسانید و سری تکان داده گفت :

- این داستان ابدی و جاودانی است ! کسانی که غروری دارند، شرافتمند وپاك‌دامن هستند ، خیلی زود با شما خدا حافظی نموده و از آن بیرون میروند . اما آنها که پوست کلفتی دارند هر کاری را که برای موفقیتشان لازم است بی چون و چرا انجام میدهند ، بزودی مشهور می گردند . والری عزیز ، بشما تبریك میگویم که سر این آدم گنده را به طاق کوبیدید !

- تا بدست آوردن شغل جدید ، مثل آدمی هستم که توی دریا گرفتار طوفان شده باشد .

- این قدر ها هم بدبین نباش ! شما براهم‌را کنفت کردید ، او هیچوقت این دشنام را از یاد نبرده و شما را نخواهد بخشید ولی در هالیوود آدم هائی مانند او زیاد هستند با هر کسی که از او خوشتان بیاید میتوانید قراردادی ببندید . وقتی از قید قرار داد اینجا راحت شدید شمارا پیش نماینده خودم می‌برم‌تا شغلی برایتان دست و پا کند .اسم او «رالف‌هیگینس» است .

- آقای میچل ، حالا میگوئید چکار بکنم؟

- پیش ماکس شاترز بروید . رك وراست باو بگوئید که‌گویا ارباب بزرك با شما میانه‌ای نداشته و تقاضا کنید که قرار دادتان را فسخ بکند . مزد دو هفته شما را بشما پرداخت می‌کنند و آنوقت از زیر بار قرارداد این کمپانی آزاد میشوی . منهم در اینمورد بشما کمك خواهم کرد .

آقای میچل ، شما جوان بسیار مهربانی هستید .

مرا جیمی صدا کنید ،زیرا تصمیم گرفته‌ایم که باتفاق همدیگر کار کرده و باهم دوست باشیم .

از احمد خضری یزدان نماینده و خبرنگار یزد

برق یزد در ۲۴ ساعت مورد استفاده مردم قرار گرفت

جریان گشایش کار خانه جدید برق یزد

آقای مهربان کاوسی مدیر بنگاه برق یزد

بمنظور افتتاح و بهره ـ برداری از کار خانه عظیم و مدرن برق یزد چند روز قبل آقای مهران کاوسی مدیر بنگاه برق یزد از آقای تربتی فرماندار و آقایان رؤسا و اعضاء انجمن‌شهروخبرنگاران جراید مرکز دعوتی بعمل‌آورد واز مدعوین پذیرائی گرم و صمیمانه‌ای نمود سپس آقای مهربان کاوسی تاریخچه برق یزد را ضمن عرض خیرمقدم باین شرح بیان داشت :

باتوجه باینکه **اعلیحضرت فقید رضاشاه کبیر بنیان‌گزار ایران نوین** که دردوران حیات پرافتخار خود پیوسته برای عمران و آبادی شهرها و تحصیل شدم و بنا بروصیت پدرم وجودخودراوقف‌آسایش اجتماع و همشهریان عزیز خویش نمودم و با اینکه‌دراین راه بامشکلات و ناملایمات زیادی که برایم ایجاد کرد ویا فراهم میشد بیاری خداوند متعال و باکوشش و زحمات شبانه روزی موفق شدم هر سال در توسعه وتکمیل‌برق و روشنائی شهر اقدام نمایم و گامهای موثر و سودمندی در راه اجرای منویات مقدس شاهنشاه محبوب و تامین رضایت اهالی محترم یزد بردارم ، آقای کاوسی گفت: هرچند که پروژه سازمان برنامه و تعهدات هفت ساله آن سازمان راقبول‌واجرانمودم ولی باکمال تاسف سازمان برنامه نه تنهاکمترین کمکی ننمود بلکه خسارت فراوانی هم باین جانب وارد آورد.

آقای کاوسی سپس بسالن کارخانه برق اشاره نمود و اظهار داشت این سالن بزرك بطول ٤٥ متر وبعرض ۱۸متر میباشد و گنجایش ٦٥۰۰ ماشین آلات برق و سیم‌کشی شهر خاتمه یافت و روشنائی یزد تامین گردید، بدیهی‌است در آن موقع تبدیل چراغهای پیه سوز و نفتی به برق در نظر مردم یك امر شوخی و تمسخر آمیز بود و استفاده‌از برق از عجایب روزگاربشمار میرفت ولی مرحوم پدرم‌ارباب کیخسرو تیرانداز در سن٦٥ سالگی باپشتکار و فعالیت فوق العاده ای که داشت‌موفق بتامین برق و روشنائی شهر شد و خلاصه بطوریکه به استحضار میرسانم پدرم در راه خدمت باجتماع شهید گردید. زیرا آنمرحوم برای تکمیل وسایل و ماشین‌آلات

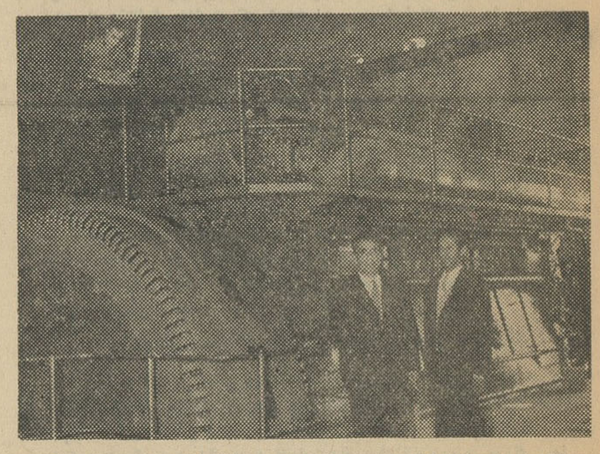

آقای مهربان کاوسی و نماینده اطلاعات جلوی یکی از موتور های عظیم مولد برق یزد

ایجاد کارخانجات مختلف و تامین رفاه و آسایش‌ملت‌عزیز ایران از بذل کمك و ارشاد دریغ نداشته و در راه تکمیل صنایع ملی کمال مجاهدت را مبذول میداشتند به پیروی‌از منویات مقدس شاهنشاه فقید مرحوم پدرم در سال ۱۳۰٦ نسبت به ایجاد و تاسیس‌برق در یزد کمر همت بر بست‌تا سرانجام در مرداد ماه ۱۳۰۹ برق یزد اقدام نمود ولی پس از ورود بایران هنگام انتقال آنها در یکی از گاراژ های اصفهان صندوق بزرگی از ماشین آلات بزمین افتاد وبه پدرم اصابت نمود ودرنتیجه همین ضربه پدرم‌بدرودزندگی گفت. آقای کاوسی به بیان خود ادامه داد و گفت من در آنموقع بیش از۱۸سال‌نداشتم و بهمین علت مجبور به ترك

مرحوم ارباب کیخسرو تیرانداز بانی‌وموسس برق‌یزد

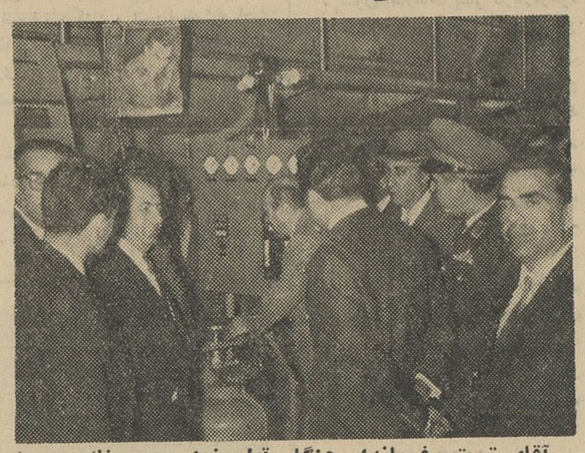

آقای تربتی فرماندار هنگام قطع نوار سه رنك ووصل کلید موتور مولد برق

آقای تربتی فرماندار وروسای‌ادارات واعضای انجمن شهر و خبرنگاران جراید مرکز و نفر آخر از دست چپ‌آقای مهربان کاوسی دیده میشوند .

آقای تربتی فرماندار هنگام خدا حافظی با آقای‌مهربان‌کاوسی

عزیز خود بگذارم و بیکی از آمال دیرین خود برسیم .

آنگاه آقای حق شناس شهردار یزدازخدمات‌وزحمات و فداکاریهای آقای مهربان کاوسی مدیر بنگاه برق یزد اظهار قدردانی نموده گفت: جای بسی خوشوقتی است‌که پس از مدتها انتظار بطوریکه ملاحظه میفرمائید شهر یزد از نیروی برق مستغنی گردیده واز روز میلادمسعودشاهنشاه (٤ آبانماه جاری) برق یزد شبانه روزی شده وامیدوارم بتوانیم گامهای موثر دیگری برای عمران و آبادی و رفاه مردم شریف یزد برداریم.

ودر خاتمه بیانات خود از آقای‌تربتی‌فرماندارتمنانمودند تا کارخانه برق شبانه روزی یزد را رسما افتتاح و بازدید نمایند. سپس آقای‌فرماندار بنام نامی شاهنشاه باقطع‌نوار سه رنك ووصل کلید یکی از موتور های‌جدید برق‌رادرمیان ابراز احساسات حضارروشن کردند واظهار داشتند بسیار مسرور و خوشوقتم که در اجرای منویات شاهنشاه یکی از آمال دیرین مردم نجیب و شرافتمند یزد عملی شد و برق شبانه روزی‌یزدبامساعی و جدیت های مهربان کاوسی تامین گردید. و من امیدوارم کارخانه برق یزد نمونه خوبی از یك کار تولیدی و اجتماعی دراین شهر باشد و آقای کاوسی پس از مدتها کوشش موجود برق برای مصرف و روشنائی بیش از ده سال آینده این شهرستان وتوابع کافی است و در حال حاضر با اینکه موتورها آماده بکار است ولی رزرو می باشد .

سپس آقای کاوسی اشاره به عدم توجه برنامه دوم سازمان برنامه نموده اظهار داشت : سازمان برنامه نه تنها کمکی در برنامه اخیر خود به بنگاه برق یزد ننمودبلکه‌پیشنهادات مفید این جانب را نادیده گرفت و در قسمت شبکه خسارات هنگفتی به بنگاه‌برق وارد نمود ولی در واقع نظر باینکه خودرا یك خدمتگزار کوچك شاهنشاه‌محبوب‌عدالت گستر و میهن عزیز دانسته همیشه فرمایشات ملوکانه را که میفرمایند (هریك از افراد ایرانی باید در راه عمران و آبادی کشور کوشا باشد) . نصب‌العین قرار داده‌ام و همه مشکلات و ناملایمات وقروض سنگین را تحمل‌کرده‌سرانجام موفق شدم برق کافی وشبانه روزی را در اختیارهمشهریان

آقای مهربان کاوسی درباره یکی از دستگاههای تنظیم برق توضیح میدهد

در تامین مصرف برق و روشنائی شهرستان یزد بنحو احسن موفق گردد. و آنگاه از قسمت های مختلف سالن کارخانه برق بازدید نموده و همه حضار با چهره‌های‌خندان و رضایت بخش از آقای کاوسی تشکروقدردانی‌کردند و سالن را ترك گفتند.

آقای مهربان کاوسی مدیر بنگاه برق‌یزد هنگام گزارش تاریخچه برق و اقدامات‌اخیر در مورد ایجاد برق شبانه روزی یزد

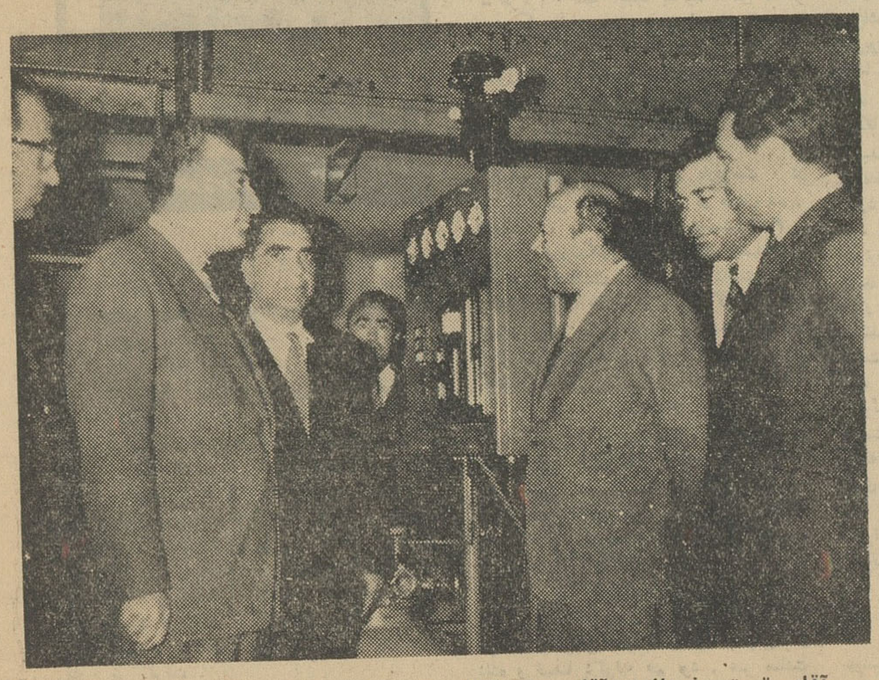

آقای تربتی فرماندارو آقای حق شناس شهردار و آقای مهربان کاوسی و چند نفر دیگر بعد از بکار افتادن موتور مولد برق

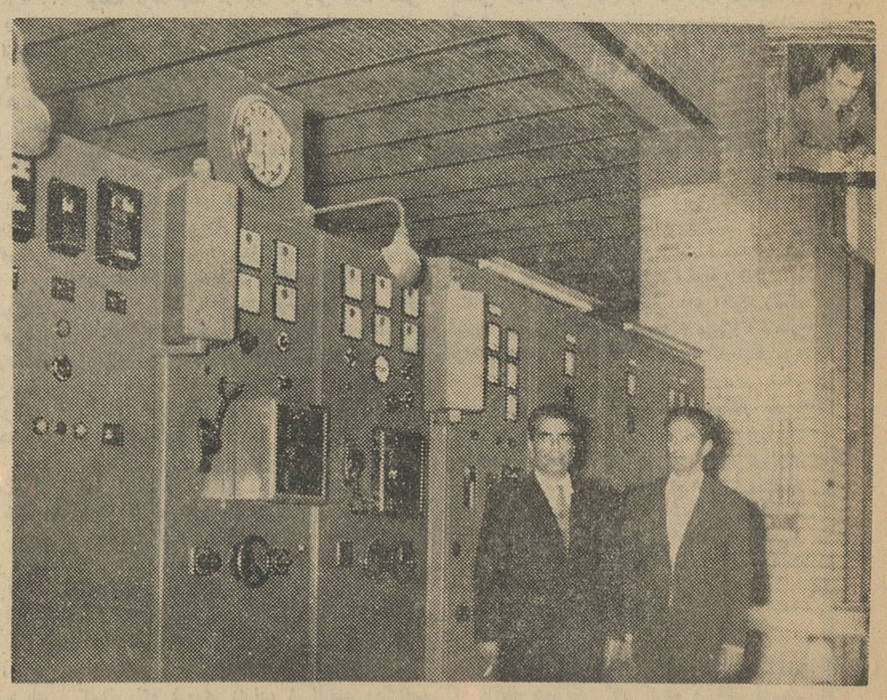

آقای مهربان کاوسی و نماینده اطلاعات دربرابر دستگاههای تنظیم برق

اسب نیروی برق دارد،هنگام ساختمان این سالن غالبا می گفتند شهری که‌مصرف‌برقش به ۵۰۰ اسب نمیرسدچگونه برای ساختمان چنین سالنی اقدام مینمائی ولی من معتقد بوده و هستم که نیروی برق در زندگی دنیای امروز نقش موثری دارد و بکار خود ادامه داده و این سالن بزرگی را که ملاحظه مینمائید ساختمان کردم و فعلا ٦٥۰۰اسب‌موتور و ژنراتور در آن نصب است و نیز گنجایش نصب چند دستگاه موتور دیگرهم دارد و اخیرا علاوه بر موتور های سابق دو دستگا موتور عظیم و قوی که قدرت هریك۱۹۲۰ اسب است وازسه‌سال قبل خریداری گردیده بود نصب نموده و عملیات نصب آنهادر حدود یکماه قبل خاتمه یافت و با تاییدات خداوند متعال باکمال مسرت افتخار داشتم که در روز فرخنده میلاد با سعادت اعلیحضرت همایون شاهنشاهی برق‌این‌شهرستان را شبانه روزی نمایم و یکی از آرزوی دیرین همشهریان گرامی خودرا جامه‌عمل‌بپوشم.

آقای کاوسی به گزارش خود افزود و گفت: دستگاه

در کوهستانهای صعب العبور فیروز آباد

صبح امروز فردوس قربانی خبرنگار اعزامی اطلاعات بفارس و میرزاده خبرنگار اطلاعات درشیراز از منطقه عملیات تجسسی اکیپ‌های ژاندارمری درکوهستانهای‌فیروزآباد گزارش دادند :

کمک رئیس ایل بهلولی

از ستوان سابق مسیح بهلولی رئیس طایفه بهلولی که در سال ١٣٢١ بوسیله ناصر قشقائی اغفال شده و خدمت ارتش را ترك کرده بود و بعدا اظهار پشیمانی نموده و مورد عفو شاهنشاه قرار گرفته‌برای تعقیب و دستگیری سردسته‌قاتلین و بقیه تفنگدارانی که در حادثه‌قتل مرحوم مهندس‌عابدی‌شرکت‌داشتند خواسته شده‌است که باماموربن ژاندارمری همکاری کند . مسیح بهلولی به‌شیراز احضار شده است تاضمن ملاقات باتیمسار سپهبد وزهرام دستورات لازم بوی داده شود ، مسیح بهلولی رئیس ایل بهلولی آمادگی خودرا دراین مورد اعلام‌داشته‌است وی تمام‌کوهسمان ها ، غار ها و دخمه های کوهستان های استان فارس را قدم بقدم میشناسد .

امروز در بازار فیروزآباد کسبه اظهار میداشتند مسیح رئیس طایفه بهلولی تنهافردی‌است که‌بااطلاعات جامعی که از تمام نقاط کوهستانی و تنگها ودخمه ها و غار ها دارد حتما موفق خواهد شد که‌قاتلین را دستگیر کند .

اجازه عکسبرداری

امروز تیمسار سرتیپ اشکان فرماندهژاندارمری‌فارس‌ازسختگیری خود نسبت‌به‌خبرنگاران کاست ودر برابر سماجت آنان تسلیم شد و باجلب نظر تیمسار سپهبد مالك اجازه داد که عکاسان در حالیکه دستگاه دروغ‌سنج مشغول بازجوئی از حسین عسگری یکی از متهمین است عکسبردارند .

امروز خبرنگاران و عکاسان باتفاق سرهنگ مسعودی فرمانده هنگ ـ ژاندارمری شیراز از عملیات‌تجسسی یك اکیپ ژاندارمری در کوهستان های ٢٠ کیلومتری شرقی فیروز آباد که بین دو تنگ باریك و در ارتفاعات دو هزار متری دشت قرار دارد و گذرگاه راهزنان است بازدیدنمودند ژاندارمها با دوربین های قوی و بیسیم درنقاط مختلف کوهستان ـ استتار نموده و در تجسس راهزنان بودند .

حقایق را نمیگویند

سرهنگ مسعودی در پاسخ این سئوال که راهزنان در این کوههای صعب العبور از لحاظ آذوقه چه میکنند گفت : اینها مانند روباه در سوراخها مخفی میشوند و مانند آهو که در دشت بخوبی میدود در کوهها با سرعت میگریزند و بهر گله گوسفندکه رسیدند گوسفندی را سر بریده و کباب کرده و سد جوع می نمایند ، در کوهستان هم آب‌فراوان است .

موضوعی که برای ما اشکال زیاد پیش آورده بازجولی از اهالی قراء کوهستانی است با اینکه رد پای راهزنان در نقاط کوهستانی دیده شده ولی اهالی کوهستان و چوپانان که گوسفندان آنها ربوده شده از ترس بهیچوجه حاضر نمیشوندحقایق را بگویند .

امروز یکدسته سوار ژاندارم‌مجهز برای کمك به ژاندارمری فیروز آباد از جهرم وارد شد تا با استفاده از اسب‌در مناطق کوهستانی بجستجوی راهزنان و دستگیری آنان بپردازد سواران ژاندارم از افرادی هستند که بیش از ٢٥ سال در مناطق‌تشقائی در دستگیری دزدان از خود ابراز لیاقت کرده‌اند .

مقر فرماندهی ژاندارمری

تیمسار اشکان مقر فرماندهی خود را درفیروزآباد بر پا نموده و وقت خودرامرتبابادر اطاق‌بازجوئی متهمین بوسیله دستگاه دروغ سنج میگذراند و یا در اطاق بیسیم با اکیپ های تجسسی در تماس است .

اهالی فیروز آباد مرتبادراطراف گروهان ژاندارمری از هر ژاندارمی که می‌بینند سئوال میکنند آیا قاتلین دستگیر شده اند ، مردم فیروز آباد در نهایت بی صبری د رانتظار ـ دستگیری سایر قاتلین هستند قرار است امشب دسته دوم متهمین که گفته میشود مهاجمین و قاتلین‌اصلی در میان آنها هستند و در زندان قرارگاه سریزجان بسر میبرند برای بار جولی وسیله دستگاه دروغ سنج به فیروز آباد منتقل شوند ، در بازجوئی هائی که از این عده در قرار گاه سریزجان بعمل آمد تا ـ اندازه ای بعمل خود و سایرین که هنوز متواری هستند اعتراف‌کرده‌اند و اکنون از آنان بوسیله دستگاه‌دروغ سنج و دادگاه نظامی فیروز آباد بازجوئی بعمل خواهد آمد .

قاتل حقیقی

قبلا اطلاع داده بودیم که شخصی بنام اسفندیار که شایع‌بودسردسته قاتلین مرحوم مهندس عابدی است دستگیر شده است ، در این باره درژاندارمری گفته شد که ممکن است اسفندیار که‌اکنون‌در فیروز ـ آباد محبوس میباشد قاتل حقیقی‌و اصلی مرحوم عابدی باشد . یك مقام مطلع اظهار اطمینان کرد که شرکای اصلی توطئه قتل مهندس ملك‌عابدی بطور قطع درمیان کسانی هستند که تاکنون دستگیرشده‌اند واکنون در زندان بسر میبرند . باوجود این جستجوی سایرشرکای قتل مهندس عابدی هنوز هم در کوهستانهای نزدیك فیروزآباد ادامه دارد .

انحلال اتحادیه فلاحتی

روز گذشته اتحادیه فلاحان فارس که اتحادیه‌ای متعلق به ملاکان آن استان بود اعلامیه‌ای‌در شیراز صادر کرد وانحلال خودرا اعلام نمود.

دراعلامیه اتحادیه فلاحان‌فارس گفته شده که چون به‌پیروی از منویات اعلیحضرت همایونی‌اجرای قانون اصلاحات ارضی در فارس شروع شده و هدف از اجرای این قانون بهبود وضع زندگی روستائیان و فلاحان و خرده‌مالکین میباشد لذا دیگر دلیلی برای تشکیل جلسات اتحادیه‌فلاحان‌فارس وجود ندارد و به‌همین جهت این سازمان انحلال خودرا به‌اطلاع میرساند .

درضمن جمعه گذشته آقای آیت‌اله محلاتی با تیمسار سپهبد ورهرام استاندار فارس ملاقات کرد و نظر روحانیون شیراز را در قبال حادثه قتل مرحوم مهندس عابدی تشریح نمود.

قتل یك راهزن

دیروز از شیراز گزارش‌رسید که دوروز پیش دونفر راهزن در نقطه‌ای میان قطب‌آباد و جهرم به یك نفرموتوسیکلت‌سوار حمله کردند و بلافاصله ژاندارمهای آن منطقه سررسیدند . در جریان زدوخوردی که بین ژاندارمها و راهزنان درگرفت یکی از سارقین به‌قتل رسید ونفر دیگر دستگیر شد .

کشف دو قبضه تفنگ

خبرگزاری آلمان در باره حادثه فیروز آباد امروزگزارش داد :تاکنون ١٢ نفر از قاتلین مهندس ملك عابدی رئیس سازمان اصلاحات ارضی‌فیروز آباد دستگیر شده اند پس‌از تکمیل پرونده این دوازده نفر محاکمه آنها در یکی از دادگاه های نظامی استان فارس صورت خواهد گرفت . دو قبضه تفنگ که مهندس ملك عابدی بوسیله‌آن به قتل رسیده نزددستگیر شدگان کشف و ضبط شده و واحد های ژاندارمری‌هنوز در کوهستانهای فارس‌بدنبال دستیاران قاتلین‌جستجو میکنند . عده همکاران متواری‌قاتلین هشت نفر تخمین زده شده است . سپهبد ورهرام استاندار فارس که به عنوان مرد آهنین معروف شده اظهار داشته است که ترتیب دهندگان‌توطئه قتل مهندس عابدی مقیم شیراز و تهران بوده اند .

مدیرعامل بانك کشاورزی درمصاحبه مطبوعاتی اعلام‌داشت:
٦٠٥ میلیون ریال وام‌بکشاورزان‌داده‌شده

امروز آقای دکتر حسن‌زاهدی مدیر عامل بانك کشاورزی طی یك مصاحبه مطبوعاتی گفت شعبه های بانك کشاورزی از اول سال تاآخرمهرماه ٦٠٥ میلیون ریال وام دراختیار کشاورزان و خرده مالکین قرارداده‌است .

وامهای تاصد هزار ریال ٩٨ در صد کل وامهای اعطائی بانك‌را تشکیل میدهد .

بانك کشاورزی درهفت ماهه اول سال جاری بیش از سیصد شرکت تعاونی روستائی تاسیس نموده و سرپرستی بیش از ١٢٠٠ شرکت تعاونی را که متجاوز از ٤٠٠ هزار عضو دارد انجام داده است .

آقای دکتر زاهدی گفت اصلاحات ارضی وظایف مهمی را بعهده بانك کشاورزی گذارده وماموران بانك باهمکاری ماموران اصلاحات‌ارضی قبل از تقسیم اراضی ، شرکت‌های تعاونی را تشکیل میدهند زیرافقط بزارعینی زمین‌داده میشود که‌عضو شرکت تعاونی باشند .

چون مصاحبه آقای دکترزاهدی بسیار مفصل بود مشروح آن‌بشماره بعد موکول شد .

جلسه مکالمه دبیران زبان خارجه

بطوریکه‌ازدبیرخانه انجمن دبیران زبان خارجه اطلاع میدهند جلسه مکالمه ‌ه‌دبیران پایتخت هر دو هفته یکبار روز های چهار شنبه در ـ دبیرستان‌رضا شاه‌کبیر تشکیل‌میشود از دبیران زبان خارجه دبیرستانها دعوت شده است که در این جلسات حضور بهمرسانند

مذاکرات نفت

بقیه از صفحه اول

دولت عراق که‌یکی ازاعضای‌این سازمان است این بار نیز به علت حضور نماینده کویت از شرکت در کنفرانس اوپك خود داری کرد ، معذلك اظهار اطمینان شده است که عدم حضور نمایندگان عراق اشکالی در کار کنفرانس پیش نخواهد آورد . دولت عراق در چهارمین کنفرانس اوپك نیز که در تهران تشکیل شد شرکت نکرده بود اما تمام تصمیمات و قطعنامه های کنفرانس بعدا بطور جداگانه ازطرف دولت عراق‌نیز تایید گردید

امیر فیصل نخست وزیرورولیعهد عربستان‌سعودی‌هنگام‌افتتاح کنفرانس به نمایندگان شرکت کننده خوش آمد گفت و برای آن ها موفقیت آرزو کرد . انتظارمیرود نمایندگان ایران و عربستان سعودی در باره پیشرفت مذاکرات که تاکنون راجع به قطع نامه های اوپك باکمپانی های نفتی به عمل آورده‌اند گزارش هائی به کنفرانس بدهند و درباره اقدامات دیگری که ممکن است‌در آینده برای تحقق درخواست های آن ها از کمپانی های نفتی بعمل آید با نمایندگان سایر ممالك‌عضو اوپك مشورت و گفتگو کنند . در جلسات کنونی اوپك نمایندگان ایران و کویت و عربستان سعودی و ونزوئلا ، لیبی ، اندونزی ، قطر شرکت دارند .

کشور های عضو اوپك مجموعا ا زنظر تولید و صادرات نفت‌بزرك ترین صادر کننده نفت در جهان محسوب میشوند و از این حیث یك قدرت بزرك نفتی محسوب میشوند . بهمین جهت مذاکرات ریاض ازنظر محافل نفتی جهان بااهمیت فراوان تلقی شده و تعقیب می شود .

گزارش هیات عامله

بطوریکه خبرنگار ما اطلاع میدهد در اولین جلسه کنفرانس اوپك‌آقای فواد روحانی دبیر کل اوپك گزارشی درباره قیمت نفت خام به کنفرانس داده است . زیرا در قطعنامه شماره ٣٢ به هیات عامله ماموریت داده شد که «مطالعات جامعی در مورد فوق هر چه زودتر بعمل آورد یکی از عوامل مهمی که در تعیین مبنای قیمت گذاری باید در نظر گرفته‌شود مرتبط ساختن بهای نفت خام است به شاخص بهای فرآورده هائی که کشور های عضو نیازمند بواردات آن میباشند .» روی همین ماموریت دبیر خانه ‌ه‌اوپك عوامل تعیین مبنای قیمت گذاری‌رامعلوم‌کرده و گزارشی در این زمینه به کنفرانس پنجم داد

همانطوریکه قبلا اطلاع دادیم ـ مذاکرات‌ایران‌و عربستان باکمپانهای نفتی تمام مسائل دیگر کنفرانس را تحت الشعاع قرار خواهد داد . چه بسا مذاکرات اساسی کنفرانس فقط در اطراف این مذاکرات و پیشنهاد های‌کمپانیهای نفتی انجام گیرد‌محافل نفتی معتقدند که کنفرانس پنجم در باره فرمول تعیین قیمت نفت خام و حتی میزان بهره مالکانه قبل‌از خاتمه مذاکرات ایران و کنسرسیوم و همچنین عربستان سعودی و شرکت آرامکو تصمیم نهائی اخذ نخواهد کرد . بهمین جهت اهمیت کنفرانس پنجم در آن خواهد بود که در زمینه مذاکرات انجام شده توصیه های جدید باعضای خود خواهد نمود

کارکنفرانس در هفته جاری خاتمه یافته و نمایندگان ایران تا اواخر هفته در تهران خواهند بود محل کنفرانس بعدی در یکی از پایتخت هائی که تاکنون کنفرانس در آنجا تشکیل نشده تعیین خواهد گردید

فشار مشترك

روزنامه تایمز لندن درشماره اخیر خود طی مقاله‌ای تحت عنوان « کشور های صادرکننده نفت درنظر دارندبرای کسب عواید نفتی بیشتری تلاش‌کنند» مینویسد : قرار است طرح اعمال‌فشار مشترك و دسته جمعی از طرف ممالك اوپك به کمپانیهای نفتی درکنفرانس اوپك (ریاض) مورد بحث قرار گیرد . تایمز لندن پس‌از تشریح قطع نامه های اخیر اوپك مینویسد : ایران را میتوان میدان آزمایش اثرات مساعی اوپك برای افزایش قیمت نفت خام و افزایش عواید نفتی کشورهای صادر ـ کننده نفت دانست زیرا کنسرسیوم عامل نفت ایران مرکب از تمام‌شرکت های نفتی بزرگی است که بیش و کم باسایر کشورهای عضو اوپك نیز سروکار دارند . بطوریکه پیش بینی شده هرگاه ایران بتواند طبق مفاد قطع نامه های اوپك درخواستهای‌خود را به کرسی بنشاند بجای ٧٢ سنت که درحال‌حاضر دربرابر هربشکه نفت دریافت میکند ٩٥ سنت دریافت خواهد کرد و درمقابل سهم کمپانیها، از ٥٧ سنت کنونی به ٤٤ سنت‌تنزل خواهد کرد . تایمز سپس به افتتاح دبیرخانه اوپك در ژنو اشاره کرده و نوشته است : محل این دبیرخانه بقدری وسیع و مجهز است که اگر هرکدام از هیئت‌مدیره های کمپانیهای نفتی به آنجا اسباب کشی کنند براحتی قادر به کار خواهند بود . اوپك اکنون سازمانی است که دو سال از عمر آن میگذرد و خود را نیرومند تر و مطمئن تر از هر وقت دیگر احساس میکند .

در مقاله تایمز سپس به اظهارات آقای فواد روحانی دبیر کل اوپك و نایب رئیس هیئت مدیره شرکت‌ملی نفت ایران اشاره شده که گفته است :

توقعات اوپك کاملا مشروع و منطقی است مضافا به اینکه اگر بهای نفت خام به ماخذ تثبیت شده قبل از ١٩٦٠ باز میگشت کمپانیهای نفتی هرگزبازار های خود را از دست نمی دادند .

آقای روحانی یادآوری کرد که اثرات تقلیل قیمت تثبیت شده نفت خام گریبانگیر مصرف کننده نگردید بلکه بصورت مالیات نصیب دولتها گردید .

در دادگستری

بقیه از صفحه ٥اول

درتقسمت امور خاور میانه و همچنین مشاورین امور حقوقی بانك ملاقات کرده و مذاکرات مفصلی طی چندین جلسه در اطراف مسائل مورد نظر مخصوصا طرز تنظیم قرار داد ها و موارد ارجاع بداوری و طرز انتخاب داوران بعمل آوردم و خوشبختانه در تمام این موارد توافق نظر کامل بین طرفین حاصل گردید و مقرر شد طرحهای اجرائی برنامه سوم رادولت ایران تهیه نموده ببانك ارسال دارد تا بانك مطالعه کرده و ترتیب‌سرمایه گذاری جهت اجرای هر یك از طرح ها را مستقیما از طرف خود و با کنسر سیومی که برای این منظور تشکیل میشود بدهد .

مذاکرات رضایتبخش

بطوریکه ملاحظه میفرمائید این مذاکرات از هر جهت مفید ورضایت بخش بوده است ، در مدت اقامت خود ملاقاتی با رئیس دیوان عالی کشور ممالك متحده امریکا نموده و در یك جلسه محاکمه که در دیوان مذکور تشکیل شده بود نیز شرکت کردم‌وهمچنین باآقای «رابرت‌کندی» وزیر دادگستری ممالك متحده‌امریکا ملاقات نمودم و ایشان اظهار نمودند که وزارت دادگستری ایران هرگونه مساعدت و کمکی را که تصور میکند ازشخص‌ایشان یا ازوزارت‌دادگستری ممالك متحده امریکا ساخته است اطلاع دهد تا با کمال میل انجام گردد .

ضمنا لازم میدانم تشکرات خود را از مقامات وزارت امور خارجه ممالك متحده که در مدت اقامت اینجانب از هرگونه مساعدت وتسهیل وسایل انجام ماموریت بنده بعمل آورده اند اظهار نمایم . پس ازامریکا دکتر های معالج خود توقف نمودم و بطوریکه دیروز پس از ورود اطلاع حاصل کردم پروژه تاسیسات بندر عباس در بانك بین المللی مراحل نهائی خود را طی کرده و بزودی تصویب وبمرحله‌اجرا گذاشته‌خواهد شد .

مبلغی که جهت اجرای این پروژه در نظر گرفته شده بود در حدود ٢٤ میلیون دلار میباشد .

همکاری دادگستری امریکا

وزیر دادگستری افزود:

من در ملاقات با آقای «رابرت کندی» وزیر دادگستری کشورهای متحده آمریکا واقعا تحت تاثیر این مرد قرار گرفتم ، زیرا آنچه لازمه محبت و همکاری بود درباره من مبذول داشت و پیشنهاد کرد که آنچه لازمه همکاری بین دادگستری کشور های آمریکا و دادگستری ایران است‌انجام‌خواهد داد و حتی گفت که در این باره مکاتبه صورت گیرد.

آقای دکتر خوشبین گفت : در مدت مسافرت خود در یکی از محاکمات که در دیوان عالی کشور آمریکا جریان داشت و مربوط‌به اختلاف ایالت کالیفرنیا و نقطه دیگری برسر استفاده‌ازآب‌رودخانه بود و همچنین در مراسم سوگند چندنفر از وکلای دادگستری (طبق قوانین کشور آمریکا وکلای دادگستری موظفند در دیوان عالی کشور سوگند بخورند.) شرکت کردم .

مبارزه با فساد

دراین‌موقع خبرنگاران از وزیر دادگستری در باره اقدامات جاری وآینده دادگستری سئوال کردند ووزیر دادگستری بالبخند گفت : کار مبارزه با فساد همچنان ادامه دارد وشایدخیلی خبرها باشد که شما مطلع نباشید و بنظر من حق هم همین است زیرا قبل از انجام مراحل قانونی نباید موجب سلب حیثیت مردم شد ، چه‌بسا که‌مراجع قضائی دنبال شخصی یااشخاصی میگردند وپس از مدتی متوجه می‌ شوند شخص مورد نظر بی‌گناه است . من همان‌طور که در اولین روز تصدی خود گفتم با تبلیغ در دادگستری مخالفم .

کسر بودجه داریم

خبرنگاران در باره انحلال محاکم وشعب دادگستری پرسیدند ، وزیر دادگستری گفت : دستگاه دستگاه دادگستری بطور کلی‌دارای قوانینی است که دستگاه های آن نیز تابع آنها هستند ومن‌حتی حق ندارم یك اداره تاسیس کنم چون دستگاه محدود است .

شعب منحل شده صرفا به‌خاطر محدودیت بودجه بوده و آن هم از آخر انجام گردیده است و من قانونا نمی‌توانم تشکیلات‌دادگستری را توسعه بدهم زیرا بودجه‌تشکیلات دادگستری معین و مشخص‌است . درحال حاضر دستگاه دادگستری نیم میلیون و هشتصد هزار تومان کسر بودجه دارد از طرفی من یك عادت دارم که وعده دروغ ندهم . درباره اقدامات اخیر دادگستری‌هم باید بگویم که اگر اشتباهی هم روی‌داده باشد نه‌تنها باکمال میل در رفع آن کوشش میکنم بلکه از کسی که آن مطلب را یادآوری کرده باشد تشکر هم می‌نمایم .

مرحوم داور یك صفت بارزداشت و آن صراحت و شجاعت در مورد اعتراف باشتباه بودومن هم کم‌وبیش از این خصلت برخوردار هستم !

وزیردادگستری درباره مراجعت آقایان دکتر یگانه رئیس اداره حقوقی دادگستری و دکتر دهقان مستشار دیوان عالی کشور گفت :

آقای دکتر یگانه دیشب وارد تهران شده آقای دکتر دهقان هم همانطور که گفتم ظرف امروز یا امشب بتهران خواهند رسید .

اصلاحیه واکولاك

بدینوسیله **اطلاعیه واکولاك** که در شماره‌های ١و٩ و٣و٩ چاپ شده بود اصلاح شده اعلام میگردد که نشانی واکولاك.

خیابان فردوسی شماره ١١٤ است

موسیقی هندی

شورای فرهنگی بریتانیا کنسرتی از موسیقی و رقص های هندی و یك حلقه نمایش فیلم را در روز سه‌شنبه ششم آذرماه ساعت ٧½بعداز ظهر ترتیب داده‌است . این کنسرت بخشی‌است که از یك سری نمایشاتی که برای نشان‌دادن هنرهای شرق به‌غرب است تهیه‌شده‌است.

درسالهای اخیر موسیقی هندی طرف توجه و تحقیق بسیاری از موسیقیدانان غربی مانند منوحین‌مسایین و بریتن قرار گرفته است . موسیقی هندی هنر بکمال رسیده‌است در نوع خود همپایه موسیقی غرب این موسیقی قدمت‌خودرا که‌مبداء آن به«وداها » و «آپانیشادز»میرسد حفظ کرده‌است . موسیقی هندی باموسیقی غربی تفاوت بسیار دارد . دراین موسیقی تکیه اساسی برملودی است که بالبداهه باریتم قوی ساخته میشود در حالیکه در موسیقی غربی معمولا تکیه بروضع هارمونی آنست که بصورت نت‌درمی‌آید .

از موسیقی درهند برای برپاکردن جشنهای مختلف از قبیل‌تولد، ازدواج وخرمن و برداشت محصول استفاده میشود . موسیقی‌دان ساعتهای متوالی بساختن ملودی و یا «راگائی » که مبین تناسب جشن مورد نظر و آهنك است مشغول میشود . این راگا باتمی که در موسیقی اروپائی و غربی معمول است قابل مقایسه می‌باشد .

موسیقی هندی و ایرانی شباهت بسیاری بایکدیگر دارند . در حقیقت هندیها پاره‌ای از موسیقی خود را از ایرانیان گرفته‌اند . همانطوز که در «قوالی» بوسیله امیر خسرو به‌هندیها معرفی شده‌است. این قرابت برای کسانیکه از هنرمندانی‌چون «رادی‌شنکار» و «حسین ملك» محفوظ شده‌اند بوضوح آشکار است .

برنامه کنسرت روز سه‌شنبه از نمایش بخشهای مختلف موسیقی هندی و قسمتی از رقص های آن سرزمین و فیلم کوتاه «آل‌ایندیارادیو ارکستر» تشکیل میشود . ورود برای عموم آزاد است . مذکرمیشویم برای تهیه جازودتر از ساعت مقرر در محل شورای فرهنگی بریتانیا حضور یابید .

ازفردا صبح در
سینما چارلی

سرگذشت شورانگیز «کاری» زن ساده وزیبائی که نقل مجالس اشراف میشود و مردانی که پله کانی بودند برای ترقی‌این‌زن زیبا دردرامی‌پرهیجان‌که هیچگاه‌فراموش نمیشود.

تسلیت

هنرمندارجمند آقای پرویز یاحقی

درگذشت گرامی مادرت را تسلیت میگوئیم و شادی روح آنمرحومه را از خداوند یکتا خواستاریم .

آذردخت پژوهش ـ ثابت ایمانی ـ نوشیروان‌کیهانی‌زاده

آقای پرویز یاحقی هنرمند نامدار ایران

با تاثر فراوان در مصیبتی که‌بشما وارد آمده شریکیم

نواب صفا ـ بیژن ترقی

همکار ارجمند آقای پرویز یاحقی

امیدوارم مصیبت وارده را بابردباری تحمل کنی ومرا هم در این سوگواری شریك غم‌ورنج فراوان خود بدانی

آ ـ ٢٥٧٥٢ **دلکش**

هنرمندان عزیز حسین و پرویز یاحقی

تقاضا دارم تسلیت صمیمانه مرا بپذیرید امیدوارم بتوانید مشیت الهی رابا بردباری تحمل کنید . **تقی‌روحانی**

پرویز یاحقی هنرمند ایران

ما نیز خودرا درغم شما شریك میدانیم

محمود معلمیان ـ مهدی شرفی ـ شاپور میرزائی

افسران ـ درجه‌داران ـ استادان ـ افزارمندان وکارمندان کارخانجات مسلسل‌سازی مصیبت وارده را به خانواده های محترم قره‌گوزلو و تاژ بخصوص به سرکار سرهنك‌مهندس عباس تاژ تسلیت میگویند

سرتیپ مهندس‌قربانی ـ سرهنك‌سیروس ـ سرهنك نوتاش ـ سرهنك شفیعی ـ سرهنك طاهری ـ سرهنك نیکپور ـ سرهنك پزشکی‌نژاد ـ سرهنك انصاری ـ سرگرد مهندس حضرتی ـ سرگرد مهندس‌ندافی ـ سرگردگلشهر سرگرد پاینده‌جو ـ سرگردانوار ـ سروان نقی‌بیگی ـ سروان فاروقیان ـ ستوان‌یکم مهندس بهروز

دوست عزیزم جناب آقای سورن هفسپیان

مصیبت وارده را بجنابعالی و خانواده محترم صمیمانه تسلیت عرض نموده بقای عمر وسعادت جنابعالی وفرزندان آنمرحومه را از خداوند متعال خواستاریم

محمدتقی گلچینی و بانو

جناب آقای سورن هفسپیان معاونت محترم بانك پارس

کارمندان دایره نامه‌نگاری وبایگانی شعبه خارجه بـا نهایت تاسف مصیبت وارده را بجنابعـالی تسلیت عرض مینمایند **تلسی وادوا ـ ژینا سوکیاسیان ـ تریا توراج‌زن حسین نصیری**

جناب آقای سورن هفسپیان

بانهایت تاثر وتاسف از طرف خود و عموم کارمندان شعبه خارجه درگذشت ناگهانی همسر عزیزتان رابجنابعالی و خانواده محترم تسلیت عرض مینمایم

رئیس شعبه خارجه بانك پارس ـ محمدتقی گلچینی

آقای هوشنك شعبانی مصیبت وارده را بشما وخانواده بزرگتان تسلیت میگویم **م ـ جهانگرد**

دوست عزیزم جناب سرگرد مهرورز

مصیبت وارده را تسلیت میگویم **سرگرد نورخمامی**

مصیبت وارده فوت ناگهانی آقای حسین صیرفی را بخاندان‌صیرفی بخصوص‌دوست ارجمندم ستوان‌یکم‌ابراهیم صیرفی تسلیت عرض‌نموده بقای بازماندگان آنمرحوم را از خداوند خواستار است

از طرف سازمانهای ورزشی باشگاه خاور ـ **مصطفی‌تاجیك**

آقای سورن هفسپیان

بانهایت تاثر وتاسف از طرف خود و عموم رؤسا و کارمندان بانك پارس درگذشت ناگهانی همسرتان را بـه جنابعالی تسلیت عرض مینمایم

مدیرعامل بانك پارس ـ محمد ابراهیم نیکپور

آقای سورن هفسپیان

درگذشت ناگهانی همسر جنابعالی را از طرف خود و عموم کارمندان شرکت سهامی بیمه‌شرق صمیمانه‌تسلیت عرض مینمایم .

مدیرعامل شرکت سهامی بیمه شرق ـ سوکیاس‌کاراپتیان

جناب آقای سورن هفسپیان

بانهایت تاثر وتاسف از طرف خود و عموم کارمندان شعبه خارجه درگذشت ناگهانی همسر عزیزتان رابجنابعالی و خانواده محترم تسلیت عرض مینمایم

رئیس شعبه خارجه بانك پارس ـ محمدتقی‌گلچینی

آقای هوشنك شعبانی مصیبت وارده را بشما وخانواده بزرگتان تسلیت میگویم **م ـ جهانگرد**

دوست عزیزم جناب سرگرد مهرورز

مصیبت وارده را تسلیت میگویم **سرگرد نورخمامی**

مصیبت وارده فوت ناگهانی آقای حسین صیرفی را بخاندان‌صیرفی بخصوص‌دوست ارجمندم ستوان‌یکم‌ابراهیم صیرفی تسلیت عرض‌نموده بقای بازماندگان آنمرحوم را از خداوند خواستار است

از طرف سازمانهای ورزشی باشگاه خاور ـ **مصطفی‌تاجیك**

آقای سورن هفسپیان

بانهایت تاثر وتاسف از طرف خود و عموم رؤسا و کارمندان بانك پارس درگذشت ناگهانی همسرتان را بـه جنابعالی تسلیت عرض مینمایم

مدیرعامل بانك پارس ـ محمد ابراهیم نیکپور

آقای سورن هفسپیان

درگذشت ناگهانی همسر جنابعالی را از طرف خود و عموم کارمندان شرکت سهامی بیمه‌شرق صمیمانه‌تسلیت عرض مینمایم .

مدیرعامل شرکت سهامی بیمه شرق ـ سوکیاس‌کاراپتیان

جناب آقای سورن هفسپیان

عموم کارمندان بانك پارس درگذشت ناگهانی همسرتان را بجنابعالی‌تسلیت عرض نموده بقای‌عمر وسعادت‌جنابعالی را از خداوند متعال خواستارند **بانك پارس**

جناب آقای سورن هفسپیان معاون کل بانك پارس

از طرف خود و کلیه کارمندان حسابداریکل بانك‌فوت همسر گرامیتان را تسلیت عرض نمـوده سعادت و بقای بازماندگان را مسئلت داریم **مهربان آذربهی**

جناب آقای سورن هفسپیان

خانواده آذربهی بانهایت تاسف و تالم مصیبت وارده را بجنابعالی و فامیل محترمتان تسلیت میگوید سلامتی و بقای بازماندگان را از خداوند خواستار است .

مصیبت وارده را بخانواده سرکار سروان شکوهی و آقای هادی فرهی تسلیت عرض نموده و بقای عمر آن‌خانواده را از خداوند بزرك مسئلت داریم

سروان محمود ذاکری ـ ستوان١ ناصر ذاکری ـ سروان هرمز ذاکری ـ سروان شهربانی حبیب‌اله ذاکری

استادان دانشیاران دبیران کارمندان

دانشکده علوم مصیبت وارده را بجناب آقای دکترحسابی استاد محترم بعلت فوت پدر بزرگوارشان تسلیت عرض میکنند و بقاء عمر ودوام عزت استاد محترم را از خداوند متعال مسئلت دارند **رئیس دانشکده علوم ـ دکتر فرشاد**

عاش سعیداً و مات حمیداً

درگذشت نابهنگام آقای حاج میرزا حسن ستوده رابه خانواده های گرامی ستوده و مشحون بویژه به آقای مهندس مشحون وبانو تسلیت عرض مینماید **سید مرتضی موسوی**

چاه صاحبخانه را بلعید

مرحوم فرج‌الله افخمی درگذشته بود .

ساعت۷ صبح امروز سرسرای‌خانه شماره ٦٩ در خیابان دانش دهان‌باز کرد و صاحبخانه را در کام خود فرو برد .

صاحبخانه فرج الله افخمی نام داشت و هنگامیکه از سرسرای‌منزلش واقع در خیابان‌دانش یکی ازخیابان های فرعی باغ صبا عبور میکرد در چاهی سقوط کرد که زیر پایش‌دهان باز کرده بود .

ساکنین خانه مدتی تلاش کردند و با گرفتن کمك از همسایگان وعابرین فرج الله افخمی را از چاه بیرون کشیدند وبطرف بیمارستان‌بردند ولی وی قبل از رسیدن به بیمارستان

خبرنگارما در گزارش خوداضافه میکند وقتی سرسرا ریزش کرد و دهانه چاهی بعرض ۲ متر و عمق ۱۰ متر باز شد، هرچه‌را که دراین مسافت بود بداخل چاه کشانید . منجمله پس از سقوط مرحوم‌افخمی یخچال منزل نیز که در سراسر بود بدنبال وی درچاه افتاد و روی مرحوم افخمی فرودآمد .

مرحوم افخمی درحدود ٤٦ سال داشت وازدواج کرده دارای همسر وفرزند می‌باشد .

مردی در میان لجن‌ها خفه شد

دیروز مرد ۲۱ساله‌ای که سوار دوچرخه‌بودواز کنار نهر فیروز آبادعبور میکرد بداخل رودخانه سقوط کرد و درزیرلجن ها خفه شد .

این شخص نورالله نادری فرزند داداش نام داشت‌ومنزلش‌درمجاورت نهر فیروز آباد درخیابان عباسی خاکی بود .

این دختر را توکشتی؟ بمن جواب بده

کشف قتل

برای فلور

امروز کسب اطلاع شد که از طرف آقای پارسائی‌بازپرس شعبه ٥دادسرای تهران‌دستور احضار بیش از ۲۰ نفر برای تحقیق پیرامون پرونده قتل «فلور» صادر شد .

درشماره های گذشته‌بطور تفصیل پیرامون قتل فلور و نحوه دستگیری خانه شاگرد فلور مطالبی منتشر گردید .

پس از صدور کیفرخواست علیه سعداله امیرسیفی خانه شاگرد فلور و طرح پرونده در شعبه ۹ دادگاه جنحه به ریاست آقای دکترناصروثوقی نقائصی نسبت به‌پرونده‌گرفته شد وبار دیگر پرونده بشعبه بازپرسی ارسال گردید.

در مراحل تحقیق بعدی و ضمن مطالعه پرونده بازپرس دستور احضار بیش از ۲۵نفر را صادر کرد.

هفته گذشته عده‌ای از احضار شدگان در محضر بازپرس حاضر شدند واز آنهابازپرسی بعمل آمد تحقیقات فعلی بازپرس در باره عکسی است که فلور باشخص ناشناسی برداشته و ضمن‌کشف جسدو تحقیقات عکس این شخص‌از کنار عکس فلور پاره شده

صاحب عکس بریده شده باید پیداشود

است .

حریق عمدی بود؟

طبق گزارش تلفنی خبرنگار ما در بندر پهلوی ساعت هشت بعد از ظهر دیروز برائر حریقی که در محله سامان سرغازیان رویداد دوباب انبار محتوی چوب و کنف و طناب بکلی سوخت برائر اقدامات آقایان شاملو فرماندار و سروان چنگیزی رئیس‌کلانتری‌غازیان‌و فعالیت‌مامورین آتش نشانی از سرایت حریق بسایر ساختمان های مجاور جلوگیری شد گفته میشود این حریق عمدی بوده

مجروحین تصادفات

در۲٤ ساعت گذشته ۹ نفر باسامی رحمن جوادی فرزند جواد ۲۰ساله ، ملیحه مقدم فرزندحسن ۷ساله ، صدراله مرادی فرزند شعبانعلی ۳٥ساله،محمد لوطی‌باشی فرزند کریم ۱۷ساله ، تقی شیرازی فرزند علی اکبر ۲۰ساله ، زهرا نیکونامیان ۷ساله ، شهلا یاوری فرزند عبداله ۲۰ساله ، حسین‌والائی فرزند قاسم ٤۲ ساله و ایران‌مجید زاده فرزند حبیب‌اله ٥٥ ساله در اثر حوادث رانندگی مجروح‌شدند.

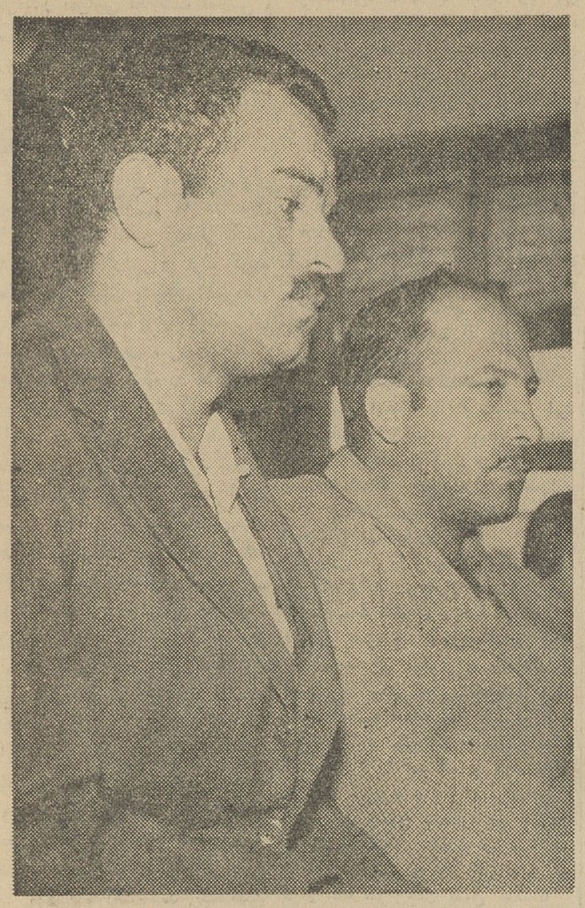

امیرعلی قربانی و شاگردش در دادگاه

باد یدن هوو!

دنیادرنظرش تیره وتارشد

دیروز زن ۳۰ ساله‌ای بنام رحیمه که خود را از طبقه دوم خانه شوهرش بر زمین انداخته بود در بیمارستان سینا تحت معالجه قرار گرفت .

رحیمه میگفت : وقتی شوهرم مراعقد کرد بمن گفت زن ندارد ولی دیروز ناگهان در خانه بصدا درآمد . همسایه های طبقه پائین در را باز کردند و پس از دو سه دقیقه زن زیبا و موبوری که قد بلندی‌هم داشت و بمراتب ازمن قشنگتر بود ، از پلکان بالا آمد و سرزده وارد اطاق من شد و این زن با لحن‌تمسخر آمیزی بمن سلام کرد و بدون اینکه بگذارد من حرفی بزنم گفت : میدانم میخواهی چه‌بگوئی ، میخواهی سئوال کنی که چرا وارد اطاق شما شده‌ام ؟من‌همسر شوهر شما هستم و چون زن اول اوهستم حق دارم بدون در زدن وارد اطاقش شوم و از سایر جهات نیز حق تقدم دارم .

رحیمه اضافه کرد : من‌مات ومبهوت مانده بودم که این زن عقدنامه‌اش راهم از کیفش در آورد و نشانم داد وقتی برایم مسلم شد که‌او زن شوهر منست دنیا در نظرم تیره و تار شد و از اطاق فرار کردم و خودم را از طبقه دوم‌بزمین انداختم و بیهوش شدم .

رحیمه صبح امروز از بیمارستان مرخص شد و یکراست به دادسرا رفت تا علیه شوهرش که باداشتن زن اورا فریب داده و خودرا باو مجردمعرفی کرده شکایت کند.

سرقت ۱۸۰هزار تومان قالی و قالیچه

یکی از متهمین باارائه شجره‌نامه‌ای توانست سوء ظن مامورین رابرطرف کند!

در تاریخ ۱۸ شهریور از منزل مرحوم یدالله‌عضدی واقع‌درشهرستان شاهرود تعدادی قالی و قالیچه و غیره‌بارزش نهصد هزار ریال بسرقت میرود در تاریخ ٥ر۷ر٤۱ از منازل آقایان حاج صالح علی شاه‌وسلطانپور واقع در شهرستان بیدخت گناباد تعدادی قالی و قالیچه و پتو بارزش نهصد هزاررریال دزدیده میشودمراتب وسیله شهربانیهای مربوطه از نظر اهمیت جهت کشف قضیه باداره آگاهی اعلام رسیدگی قضیه بشعبه٦ ارجاع‌وبلافاصله اقدامات لازم وسیله مامورین شعبه ٦ انجام گرفت .

باجیپ بودند

در نتیجه اقدامات مامورین اطلاع حاصل میشود که سرقتهای مزبور وسیله افرادیکه دارای اتومبیل جیپ لندرور میباشند و از لباس‌روحانیت استفاده مینمایند بوقع پیوسته بلافاصله مراتب بشهربانی های مربوطه اعلام جوابا اعلام داشتند که در تاریخهای وقوع سرقت اتومبیل فوق‌باافرادیکه دارای‌لباس روحانیت بوده دیده شده پس از انجام‌یك سلسله اقدامات شبانه‌روزی معلوم گردیدسید عبدالله نقیب‌زادگان مالك جیپ لندرور شماره ۳۲۱٤ - ٥ر۷ر٤۱ میباشد که اخیرا آنرا در اختیار سید عباس سجادی معروف‌به آل سجاد و چند نفر دیگر گذارده است نسبت بدستگیری آنها اقدام بدوا حسن حسینی راننده جیپ

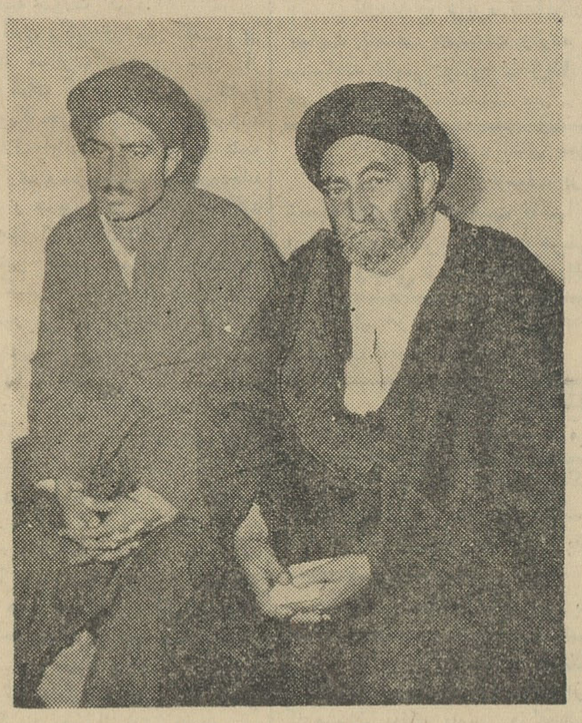

سید عباس سجادی ویکی دیگر از متهمین

دستگیر شد نامبرده بصراحت‌اعتراف مسافرت کرده و در آنجا کمرخان و کمرخان‌و دو نفرزن و برادرکمرخان با جیپ مزبور بشهرستان گناباد ـ برادرش‌شبانه از منازل آقایان حاجی صالح علی شاه و سلطانپور مرتکب

بقیه درصفحه نوزدهم

٥ نفر کشته شدند

بنابگزارش تلفنی خبرنگار ما در رشت‌نیمه‌شب گذشته کامیون‌کمپرسی شماره ۲۳۳٦۳ ـ ط ۳۷ برانندگی عباس کشاورز کاسبی که بار قند و چای داشت و بیست نفر مسافر نیز روی بار ها سوار کرده بود در بین راه منجیل و طارم بعلت سرعت زیاد واژگون شد و بدره سقوط کرد در این حادثه پنجنفراز مسافرین باسامی احمد ، حاج بابا ، خمسه ای ـ ترارورودی و یکنفر دیگر مقتول و دو نفر باسامی سالار و محمد یونسی مجروح گردیدند و راننده کامیون بوسیله مامورین ژاندارمری دستگیر شد و مجروحین برای معالجه برشت انتقال یافتند .

کلودیا کاردیناله

از صبح سه شنبه در مولن روژها

دختری باچمدان

رئیس دادگاه متهم را صدا کردو گفت :

ـکیفر خواست دادستان راشنیدی چه‌میگوئی ، آیا اعتراف میکنی که‌با همدستی شاگردت اورا کشتی ؟

امیرعلی قربانی یکی از متهمین پرونده که پشت میزاتهام قرار گرفته بود پاسخ داد :

ـخیرقربان ،ما مهری رانکشتیم ، مهری وپدرش درجاده اراك ایستاده بودندو میخواستندبملایربروندامابا هیچ اتومبیلی آنهاراسوار نمیکرد. بالاخره مارسیدیم وچون فقط یك‌جا داشتیم مهری راسوار کردیم و قرار شدپدرش هم‌باکامیون پشت سری بیاید مسافتی رفتیم‌ولی چون درکامیون خوب‌بسته نشده‌بود ، سریك پیچ سنگینی مهری بروی‌در افتاد ودرباز شد و مهری‌پائین افتادو مرد .

رئیس دادگاه از امیرعلی سئوال کرد :

ـخوب اگر مهری از اتومبیل‌پائین افتاد ومرد پس گلوبند وپول نقدی‌که همراه داشت کجا رفت ؟

ـوالله نمیدانم، من وشاگردم سید عباس ازترس گذاشتیم و رفتیم ....

این قسمتی از سئوال وجوابی‌بود که‌بین آقای طباطبائی رئیس شعبهٔ‌اول دادگاه جنائی و امیرعلی قربانی‌متهم اصلی این پرونده صورت گرفت .در کیفرخواست دادستان گفته شده

امیرعلی مهری راکه باپدرش همراه بوده بعذر جانداشتن تنهاسوار کرده‌و درمیان راه پس‌ازکشتن دختر وسرقت وچه‌نقد و گلوبند طلای وی فرار کرده‌اند ....

محاکمه این‌راننده و شاگردش امروز نیز درداگاه ادامه یافت .

میخواست قلبش رابیرون بیاورد وآتش بزند

دیشب مامورین ژاندارمری نعمت‌آباد جوان ۱۹ساله‌ای بنام بهرام‌را که‌باشیشه‌سینه‌خودرا شکافته بودبه‌بیمارستان سینا آوردند .

بهرام میگفت‌از دست این دوره و زمانه مخصوصاازدست این آدمهای بی‌وفا میخواستم قلب ساده‌ام را بیرون بیاورم و آتش بزنم !

بهرام میگفت ٥سال تمام خرج یك مادر و دختر را دادم باین امید که پس از اینکه دختر بزرك‌شد اورا بمن‌بدهند.

حالا که دختر بزرك شده و خوشگل شده یك‌آدم‌پولدارتر از من برایش پیدا کرده‌اند و مادرش میخواهد اورا به‌آن مرد بدهد .

بهرام میگفت وقتی‌من‌این‌همه بی‌وفائی از آدمهای این دوره وزمانه دیدم چطور میتوانستم زنده‌بمانم و تحمل کنم ،لذا تصمیم به‌خودکشی گرفتم . چون هیچ‌وسیله در دست نداشتم باشیشه سینه‌ام را شکافتم تاقلبم را درب‌یاورم و آتش بزنم . زیرا این‌قلب‌ساده لعنتی من پنجسال تمام مرا بدبخت کرد و لی همسایه ها فهمیدند و مامورین‌ژاندارمری را خبر کردند و آنها مرا به بیمارستان رسانیدند .

از فردا صبح در سینماهای سعدی ـ دیانا ـ تهران

پدیده جدید وشگفت‌انگیز سینمای شوروی ـ حماسه‌ای ازفداکاریها واز خود گذشتگی‌های مردم آذربایجان

سینماسکوپ ـ رنگی ـ درخشان ـ دوبله بفارسی

نظر باهمیت وبزرگی فیلم هرروزه یك سئانس فوق‌العاده نمایش‌داده میشود

کوراوغلی

اصالت داستان، دکورها، لباس و آهنگهای اصیل ایرانی وآوازهای ترکی دراین‌فیلم‌بیننده را دچار اعجاب وتحسین خواهد نمود.

ASH. N.A. Co.

۲۵ درصد از بنزین کمتر مصرف‌میشود
۱۰ درصد نیروی موتور بالا میرود

با نصب دستگاه E.X.T. Booster روی سرشمع اتومبیل علاوه بر مزایای فوق عمر موتور شما دوبرابرمیگردد باطری شما تقویت میشود .

فروشگاه شماره ۱ خیابان (چراغ‌برق) امیرکبیر جنب کوچه میرزا محمود فروشگاه تهران بنز تلفن ٥٤۲٤

فروشگاه شماره ۲ سلسبیل چهارراه وثوق پارس‌سرویس

۱ـ٥ آـ۲٥۱٥۲

متجاوز از یکهفته است که براثر زلزله های متوالی

بروجن میلرزد

● وقوع زلزله های پی‌درپی مردم بروجن را بوحشت انداخته است

صبح امروز خبر نگارمادر بروجن گزارش داد متجاوز از یك هفته‌است که درشهرستان بروجن زلزله های متوالی روی میدهد و وقوع زلزله در این شهرستان هنوز هم ادامه‌دارد شدت زلزله در قراء تابعه بروجن بیشتر از شهر است و این مسئله‌باعث وحشت و اضطراب شدید عمومی‌شده است و عده‌ای از اهالی برای جلوگیری از پیش آمد های احتمالی دست به اقدامات احتیاطی زده‌اند

خوشبختانه این زلزله های شدید تا کنون هیچگونه‌خسارتی ببارنیاورده و در قراء اطراف نیز تا کنون اطلاعی در باره خسارات احتمالی نرسیده است .

درود

آقای فضل القادر وزیر کشاورزی پاکستان از لندن

آقای دکتر مجید خورسندمدیر کل وزارت بازرگانی از کراچی

آقای سرهنك نادر بهزادی رئیس اداره آگاهی‌شهربانی کل‌ازامریکا

خروج

آقای فضل القادر وزیر کشاورزی پاکستان به کراچی

آقای ابراهیم جوانشیر خوئی رئیس اداره تعلیمات عالیه بدعوت دولت فرانسه به پاریس

*آقای حسن معرفت مدیر کانون مطبوعاتی معرفت بدعوت یکی از موسسات طبع و نشر امریکائی‌بامریکا

*آقای حشمت‌اله فرشید به امریکا

برنامه امشب

تلویزیون ایران

ساعت ٥ر٣٠ـ موزیك باتصویر
ساعت ٦ ـ سلام شاهنشاهی و اعلام برنامه
ساعت ٦ر١ـ تدریس زبان‌انگلیسی
ساعت ٦ر٣٠ـ خردسالان
ساعت ٧ ـ جوانان
ساعت ٧ر٣٠ـ شب‌پره
ساعت ٨ هنر های زیبا (موسیقی کلاسیك)
ساعت ٨ر٣٠ـ اخبار
ساعت ٨ر٤٥ـ کاروان شادی
ساعت ٩ـ ٣٢هزار ریالی
ساعت ٩ر٣٠ـ موسیقی ملی (ازکستر حسین ملك)
ساعت ١٠ـ فیلم
ساعت ١٠ر٣٠ـ خبر بزبان‌های فرانسه و انگلیسی
ساعت ١٠ر٤٥ـ پایان برنامه

دربرنامه خردسالان هنرمندان سازمان هنری اطلاعات کودکان برنامه‌های جالبی اجراء میکنند .

روز دوشنبه ٥ر٩ر٤١

ساعت ٦ بعدازظهر سلام‌شاهنشاهی اعلام برنامه
ساعت ٦ر٢ برنامه هنری
ساعت ٦ر٣٠ آشنائی بیشتربا ایران
ساعت ٧ برنامه جوانان
ساعت ٧ر٣٠ برنامهٔ پپسی کولا
ساعت ٨ اخبار بزبان فارسی
ساعت ٨ر١٠ ویلون «سلو»
ساعت ٨ر٢٠ اخبار بزبان عربی
ساعت ٨ر٣٠ در کلاس زندگی
ساعت ٩ر٣٠ فیلم موزیکال
ساعت ١٠ پایان برنامه

پیش بینی وضع هوا

هوای سواحل دریای مازندران و استانهای آذربایجان کمی تا قسمتی ابری‌وذرسواحل گاهی‌همراه بابارندگی های خفیف. هوای تهران وسایر نقاط صاف گاهی همراه‌با لکه های ابر پیش‌بینی میشود .

حداکثر درجه حرارت هوای تهران در ٢٤ ساعت گذشته ١٣وحداقل آن٣ درجه‌بالای صفربوده است .

گرمترین نقاط‌در٢٤ ساعت‌گذشته مسجد سلیمان باحداکثر ٢٨ درجه بالای‌صفرو سردترین نقاط شهرکرد با حداقل ١٣درجه‌زیر صفر گزارش‌شده

درشورای مشترك رؤسای‌کلانتریها وبرزنها

درباره مسائل‌مختلف شهری بحث وگفتگو شد

دومین جلسه ماهانه شورای‌مشترك روسای کلانتریها وبرزنها ساعت‌پنج بعداز ظهر دیروز با حضور آقایان سرهنك وثیق‌رئیس اداره پلیس و راهنمائی ،فرهادپور مدیرکل امورشهر تهران، مهندس ظهیری معاون سازمان آب، وروسای مناطق کلانتریها وبرزن ها درسالن سخنرانی اداره پلیس در میدان سپه تشکیل گردید .

بدوا رئیس اداره پلیس درباره مراقبت بیشتر درحفظ نظم شهروضع عبور ومرورو کنترل عابرین پیاده و دوچرخه سواران‌و آقای فرهاد پوردر باره کنترل اسفالت پیاده روها که بایستی وسیله سازمانهای آب‌و برق‌و تلفن انجام شود ومراقبت در تنظیف خیابانها وسیله رفتگران که‌حداکثر بایدتاساعت ٦صبح هرروز انجام شود وایجاد نظم وترتیب برای احداث‌نرده های جلوی مغازه‌ها وهم‌آهنگی حوزه استحفاظی کلانتریها وبرزنها درمورد جلوگیری ساختمانهای بدون پروانه مطالبی بیان‌داشتندو اعلام نمودند که حدود جدید شهرتهران مورد تصویب قرارگرفته‌و بشهرداری‌ابلاغ‌شده است.

سپس آقایان‌سرگرد قوامیان‌کلانتر ١٥، مجیدهاشمی رئیس برزن ١٦ و قیائی شهردار نارمك بترتیب درمورد اصلاح جدولها ورفع نواقص پیاده‌روها، تاریکی وخاموشی کوچه‌ها در شب ، نصب چراغ درسردرمغازه هااز طرف مالکین، رفع‌نواقص‌ناودانهائیکه‌درپیاده روها نصب است، لزوم ایجاد پارکینگ

انتصابات

شهربانی کل‌کشور

انتصابات زیر در شهربانی کل کشور بعمل آمده است :

سرهنگ ابوالقاسم‌نعمتی بمعاونت اداره دادرسی . سرگرد ولی محمد زندکریمی بریاست کلانتری ١٠سرگرد جعفر نبی پور بریاست زندان نسوان سروان محسن اردبیلی بریاست شهربانی سراب .

هیئت رئیسه انجمن ایران وامریکا

اولین جلسه هیئت مدیره جدید انجمن ایران و امریکا هفته گذشته تشکیل گردید و از میان اعضای هیئت مدیره باکثریت آراء اعضای هیئت رئیسه انجمن بشرح زیر انتخاب گردیدند :

آقای دکتر محمود حسابی رئیس آقای خزیمه‌علم نایب‌رئیس (ایرانی) آقای دکتر رابرت میسی نایب‌رئیس (امریکائی) آقای ناصر قلی‌اردلان خزانه دار ، آقای ارنولد لسارد ، حسابدار (امریکائی) خانم ضیائی منشی ایرانی خانم وای هارت منشی (امریکائی)

آتش‌سوزی

بقیه از صفحه اول

در میناب تعقیب گزارش قبلی خود در این باره اطلاع میدهد حریق مدهشی‌که‌پریروز درمحله‌پشت‌رودخانه میناب جنوب روی داد پس از شش ساعت در نتیجه فعالیت مامورین شهرداری ، شهربانی ، ژاندارمری و همکاری مردم خاموش شد .

بر اثر این حریق بی سابقه علاوه بر ساختمان استیجاری اداره فرهنگ که بکلی سوخت ، تعداد زیادی از خانه ها وکپرهای محله پشت‌رودخانه در کام آتش فرو رفت و در نتیجه چندین خانوار بیخانمان شدند .

بایگانی فرهنگ معدوم شد

ضمنا در جریان حریق کلیه‌پرونده ها و اسناد موجود در قسمت بایگانی اداره فرهنگ میناب آتش گرفت و سوخت و تمام اثاثیه خانه آقای‌مهدی موسی زاده رئیس فرهنگ میناب که در محل اداره سکونت داشت از بین رفت میزان خسارت وارده جمعا یك میلیون ریال تخمین زده شده و علت حریق بی مبالاتی یکی از کپرنشینان بوده است .

خبر نگار مادرگزارش خوداضافه کرد پریشب و دیروزاز طرف جمعیت شیرو خورشید سرخ میناب به حریق زدگان کمك های اولیه صورت‌گرفت و علاوه بر کمك جنسی بهر یك از خانواده های آسیب دیده مبلغ‌دویست ریال کمك نقدی شد و قرار است جمعیت شیرو خورشید سرخ میناب کمك بیشتری بحریق زدگان بکندبا این همه جا دارد از طرف جمعیت شیرو خورشید سرخ مرکز و سایر موسسات خیریه برای کمك به حریق زدگان اقدام‌گردد‌ضمنا چون‌شهرداری میناب برای اطفاء حریق های‌احتمالی هیچگونه وسیله‌ای در اختیار ندارد خوب است از طرف مسئولین امور لااقل یك دستگاه اتومبیل آتش‌نشانی برای شهرداری میناب خریداری گردد .

درعباس‌آباد کلانتری تاسیس میشود

امروز خبرنگارما کسب اطلاع کرد که در عباس‌آباد کلانتری تاسیس میشود وبه‌امور انتظامی نواحی عباس‌آباد رسیدگی میکند .

خبرنگارما اطلاع میدهد :ازلحاظ وسعتی که شهر تهران پیدا کرده و بعضی از محلات بدون کلانتری می‌باشد شهربانی کل کشورتصمیم گرفته‌است که امور انتظامی‌منطقه کلانتری ده را بین کلانتریهای مجاور تقسیم نماید و عده‌ای مامور نیز دراختیار این کلانتریها خواهد گذاشت تاکلانتری ده‌را به‌عباس آباد منتقل نماید و امور انتظامی این منطقه را بعهده کلانتری‌مذکور واگذار نماید .

رئیس کلانتری ده که به‌اراضی عباس‌آباد منتقل میشود آقای‌سرگرد زند کریمی می‌باشد .

نماینده بانکهای خصوصی‌در هیئت نظارت براسنادخزانه تعیین شد

دیشب جلسه کانون بانك ها باحضور هیات مدیره جدید تشکیل شد دراین جلسه‌آقای‌مهدی‌سمیعی قائم مقام مدیر عامل بانك توسعه صنعتی و معدنی ایران به اتفاق آراء به سمت نماینده بانکهای خصوصی در هیات نظارت بر اسناد خزانه انتخاب شد .

طبق تصویب نامه دولت ، مقرر شده‌است کانون بانکهابرای نظارت در امور اسناد خزانه که به زودی منتشر می شود یك نفر را ازطرف بانکهای خصوصی معرفی کند تا به عضویت هیات نظارت اسنادخزانه پذیرفته شود .

آقای سمیعی نماینده بانکهای خصوصی در این هیات می باشد و نظریات بانکها را باطلاع هیات خواهد رسانید .

در جلسه دیشب کانون بانکها پیرامون مسائل پولی و بانکی کشور بحث و مذاکره گردید .

ارز

دولارامریکانقد(اسکناس)	٨٢
دولار حواله پستی	٨٢ر٢٥
پوند انگلیسی‌نقد (لیره)	٢٣١
پوند حواله پستی	٢٣٢
مارك آلمان نقد	٢٠ر٥٠
مارك حواله پستی	٢٠ر٢٥
فرانك سویس نقد	١٩ر٦٠
فرانك سویس حواله	١٩ر٦٥
هزار لیر ایتالیا نقد	١٣٠
هزار لیرایتالیا حواله	١٣١
فرانك فرانسه نقد	١٧ر١٠
فرانك فرانسه حواله	١٧ر١٥
لیره‌ترك اسکناس بزرگ	٦ر٦٠
لیره‌ترك کوچك	٦ر٧٥
روپیه پاکستان نقد	١١
روپیه پاکستان حواله	١١ر٢٥
روپیه هندوستان نقد	١٠ر٨٠
روپیه هندوستان حواله	١١ر١٠

ازامروز

شهرداری مستقل شمیرانات شروع بکارکرد

● کارمندان شهرداری مستقل جدید به شهردار تهران معرفی شدند

از امروز شهرداری جدید شمیرانات کار مستقل خودرا آغاز کرد و بدین مناسبت در اداره‌امور شهر مراسمی با حضور شهردار تهران‌و مامورین جدیدواحد مستقل شهرداری شمیرانات و مدیران کل شهرداری برگزار شد .

ابتدا آقای‌لسانی شهردارشمیرانات همکاران جدید خودرا معرفی کرد وسپس درباره نحوه‌انتخاب کارکنان جدید شهرداری شمیرانات مطالبی بیان داشت ، شهردار شمیران گفت: همکاران جدید عموما باسواد و ورزیده هستند و اطمینان دارم که برای پیشرفت منظور شهردارتهران با جان‌و دل خواهند کوشید .

در منطقه دهم مستقل شهرداری پنج پست برای تامین نظافت و راهنمائی مردم تعیین شده و قرار است در حدود پانزده کیوسك در این منطقه نصب گردد . مامورین جدید در امر نان، گوشت ،خواربار قیمت ها ، نظافت ، صدور پروانه ومفاصا حساب اقدامات تازه‌ای خواهند کرد .

بیانات شهردار

دراین مراسم آقای نفیسی شهردار تهران صحبت کرد و گفت موضوع‌آغاز کار شهرداری مستقل در شمیرانات ازاین نظر اهمیت دارد که کار این منطقه باید محکی‌باشد که شهرداری تهران بتواند بااستناد و اشاره به نتایج حاصله از آن ، کار تقسیم شهرداری را در سراسر تهران تعمیم دهد در پایان آقای فرهاد پور مدیر کل امور شهر صحبت کرد و ضمن تائید تقسیم کار در شهرداری اطمینان داد که ادارات شهرداری برای‌پیشرفت کار واجرای طرح شهرداری های دهگانه همه‌نوع کمك‌را بشهرداری‌شمیرانات خواهند کرد کادرسازمان جدید شهرداری شمیران عبارتست از : آقایان لسانی شهردار ، امیری کفیل خدمات شهری، مهندس شاه‌بوداغلو رئیس اداره ساختمان ناصر رئیس امور اجتماعی و عمومی ، نجم آبادی رئیس امور اداری ، اویسی کفیل خواربار ثقةالاسلامی اداره امورمالی مهندس کوئینی اداره امور فنی .

ایجاد کنفدراسیون کارگری

بقیه از صفحه اول

وزارت کار همواره کارگران را به تشکیل سندیکا های کارگری تشویق کرده و راهنمائی های مفیدی نیز در این زمینه بعمل آورده است .

بطوریکه هم اکنون تعداد زیادی سندیکای‌سالم‌کارگری برپایه‌تشکیلاتی صحیح در سراسر کشور تشکیل شده است بدنبال تشکیل سندیکای‌کارگری با راهنمائی وزارت کار و خدمات اجتماعی ، کارگران مشغول تشکیل اتحادیه های بزرگ کارگری هستند چنانچه دو اتحادیه بزرگ کارگری‌در تهران و تعدادی اتحادیه کارگری در اصفهان و کرج و سایر شهرستانها تشکیل شده است در حال حاضر کارگران روشن بین و هوشیار ما قادرندیك کنفدراسیون سالم کارگری در سراسر کشور تشکیل دهند ، وزارت‌کار برموازین قانون کارابنگونه سندیکا ها ، اتحادیه ها را تا مرحله تشکیل‌کنفدراسیون کارگری راهنمائی و تشویق میکند .

وزیر کار و خدمات اجتماعی گفت: امروزه کارگران ما بدان پایه از درك اجتماعی‌رسیده اند که خود میتوانند کنفدراسیون بزرگی تشکیل دهند و آنرا اداره نمایند .

خبرنگار ما میافزاید : در میان طبقه کارگر کشور فکر تشکیل کنفدراسیون کارگری تقویت یافته و از مجموع اتحادیه های کارگری بزودی یك‌کنفدراسیون بزرگ‌کارگری در ایران تشکیل میگردد .

آقای سیفی نماینده کارگران‌سیلو گفت : با تشکیل این مجمع بزرگ کارگری روابط کارگران کشور ما با تشکیلات بزرگ کارگری دنیابیشتر خواهد شد کارگران در یك مجمع و سیعتر خواستها و نظرات خود را بررسی خواهند کرد و در راه بهبود وضع طبقه کارگر و زحمتکش کشور براهنمائی های وزارت کار قدمهای موثری پیش خواهند گذاشت .

چند خبر

* دیشب مامورین کلانتری ٧ بمنزل « تقی آژدان » در خیابان شهباز رفته و این خانه را که‌در آنجا قمارخانه دائر شده بود مورد بازرسی قرار دادند و کلیه وسائل قمار از قبیل آس و ورق و تخته‌را جمع‌آوری کرده و ٣١٥ تومان در صندوقی بنام صندوق تلکه و ژتون کشف و ٢٧ نفر قمارباز را که در محل حضور داشتند‌دستگیر و بکلانتری جلب کردند .

* روز گذشته یکلانتری ١٠ اطلاع داده شد که آقای عبدالعلی مصباح کارمندبازرسی نخست‌وزیری در اتاق منزلش در خیابان سالارکه در آن قفل میباشد فوت نموده‌است.

تبریکات

جناب‌آقای احمدعلی‌بنی‌آدم استاندارمعظم استان ٨کرمان

انتصاب آنجناب را بمقام استانداری تبریك عرض‌نموده وامیدوارم دراین مقام توفیق خدمت باهالی کرمان نصیب جنابعالی گردد

حسن فزونی

جناب آقای منصور خواجه‌نصیری معاون‌محترم وزارت‌کشور

انتصاب آنجناب بمعاونت ثابت وزارت کشور نوید اصلاحات اساسی را در وزارت کشور بطالبان اصلاحات میدهد امضاء کنندگان توفیق خدمت آنجناب را به‌شاهنشاه محبوب و ملت ارجمند ایران آرزو میکنند .

مصطفی اسلامی معاون شهرداری شهر ری ـ عباس صبوحی رئیس بازرسی شهرداری شهرری و مدیرروزنامه وصال ـ داریوش ایزدیار رئیس امور شهر ـ ابوالحسن‌تقوی‌نیا کاردان فنی برق

جناب آقای احمد بنی‌آدم استاندار معظم استان٨کرمان

انتصاب شایسته آنجناب بمقام استانداری کرمان‌طلیعه سعادت و رفاه مردم کرمان است امیدواریم دراین مقام هم توفیق خدمت به شاهنشاه معظم و مردم کرمان نصیب‌گردد

مصطفی اسلامی معاون شهرداری شهرری ـ عباس صبوحی‌رئیس‌بازرسی‌شهرداری شهرری‌ومدیرروزنامه‌صبح وصال ـ داریوش‌ایزدیار رئیس‌حسابداری شهرداری‌شهرری

جناب آقای خواجه نصیری

انتصاب آقای مقام محترم را بمعاونت ثابت وزارت‌کشور تبریك عرض نموده موفقیت آنجناب را از خداوند خواستارم **مدیر روزنامه وطن‌ما ـ علی شمس‌آبادی**

جناب آقای دکتر مجتهدی
استاد محترم دانشگاه و رئیس محبوب دبیرستان البرز

از اینکه آنجناب سرپرستی دانشکده صنعتی (پلی‌تکنیك) را قبول فرموده‌اید نهایت موجب‌افتخار وسرافرازی دانش‌آموزان دبیرستان البرز است بدینوسیله تبریکات صمیمانه خودرا تقدیم میداریم

امیر طالشی ـ الموتی ـ بهرام یاسی

جناب آقای دکتر مجتهدی استاد محترم دانشگاه و رئیس محبوب دبیرستان البرز

باکمال خوشوقتی وافتخار از اینکه آنجناب‌سرپرستی دانشکده (پلی‌تکنیك) را قبول فرموده‌اید از صمیم قلب تبریك عرض کرده سعادت و موفقیت آنجناب‌را در راه‌خدمت بفرهنك از خداوند متعال خواستاریم

سعید بهمنش ـ آباناد بیانی ـ فرامرز پارسا ـ بهرام‌بیانی

جناب آقای مهندس رجبی وزیر محترم راه
جناب آقای مهندس خبیری مدیرکل بنگاه راه‌آهن

انتصاب جناب آقایان حسین زریو و توفیق بلندهمت را بمعاونت اداره‌کل جریه راه‌آهن که از رجال شریف وبا تجربه‌راه‌آهن میباشند این انتصاب شایسته را صمیمانه تبریك میگوییم **امور موتوری جریه شمال ـ میثاق طائفی**

جناب آقای دکتر خانلری وزیر محبوب فرهنك

انتصاب شایسته وبجای آقای‌رضی‌چلاجور را بریاست دبیرستان عظیمیه شهرری که از فرهنگیان اصیل وشریف و صدیق می‌باشد به آنجناب و جناب آقای یغمائی ریاست محترم فرهنك شهرری تبریك میگوئیم

کارکنان و دبیران دبیرستان‌نیکی علاء تجریش ـ خسروپور ـ اصلانی ـ مومنی ـ مویدزاده ـ مهدیزاده ـ الماسیان ـ خالقی ـ کوثرمدار ـ آذربائی ـ شیری ـ توکلی احمدیان ـ طبیب ـ حقیقی ـ قاسمی ـ صادقی

جناب آقای خواجه نصیری

انتصاب جنابعالی را بسمت معاونت ثابت وزارتکشور تبریك میگوییم **مجید تاجبخش**

سرقت ١٨٠ هزار تومان

بقیه از صفحه هیجدهم

سرقت گردیده و اموال مسروقه را بمشهد حمل و از آنجا سید سجاد و کمر خان اموال مسروقه را وسینه ترن بتهران آوردند و افزود هنگامی که‌کمرخان و همدستانش برای سرقت رفته بودند سیدآل سجاد درحالیکه به لباس روحانیت ملبس بوده و شجره‌نامه‌ای همراه داشت باتفاق دو نفر زن‌در داخل جیپ منتظر مراجعت کمرخان و همدستانش بودند و اتفاقا د راین هنگام مامورین ژاندارمری محل بجیپ مظنون و بسید سجاد مراجعه و سئوالاتی میکنند و نامبرده باارائه‌شجره‌نامه و اوراقی به عنوان اشخاص‌موثر مملکتی ازخود واتومبیل رفع سوء ظن میکند و صراحتا اعتراف نمود که از ده دیگربکه نامش رانمیداند سارقین نامبرده بالامرتکب سرقت اموال دیگری شده اند و نیز بیان داشت که سید آل سجاد از پاسگاه ژاندارمری یك تخته قالیچه بعنوان نذری حرم حضرت ابوالفضل دریافت داشته است .

کمرخان را گرفتند

باتوجه باظهارات حسن حسینی راننده محرز شد که سرقت از شهرستان گناباد وسیله نامبردگان بوقوع پیوسته است . سید عباس سجادی فرزند اسدالله (معروف به آل سجاد) که با لباس روحانیت در منزل دامادش بنام غلام مخفی شده بود دستگیر شد . در بازجوئیهای اولیه منکر اظهارات حسن راننده گردید چون در مقابل دلائل‌و مدارك کافی قرار گرفت ناچار بسرقت از شهرستان گناباد اعتراف و کلیه اظهارات حسن حسینی‌را تائید نمود. درنتیجه ادامه تحقیقات معلوم گردید کمرخان بشهرستان شیراز متواری و زنش بنام ماه ستاره بشهرستان قم رفته است چون حسن حسینی‌اظهار داشت از محل بانوستاره در قم‌مطلع میباشد با انجام تشریفات قانونی نامبرده‌بشهرستان قم حرکت و بمنزل سید محمد موسوی مراجعه ولی بانو ماه‌ستاره در آنجا نبود در عوض‌رسیدگی میباشد .

محمد رحیمی فرزند کاظم معروف به کمرخان در منزل مشاهده گردید که دستگیر و بتهران اعزام شد در بازجوئیهای‌اولیه بدوا منکر اظهارات سید سجاد و حسن حسینی گردید ولی بعدا صراحتا بسرقت از گناباد و شهرستان شاهرود اعتراف و اظهار داشت اموال مسروقه وسیله ترن به آدرس سید عبدالله نقیب زاده به تهران حمل گردید که نامبرده اموال را بمبلغ سی هزار ریال خریداری و مبلغ ده هزار ریال آنرا بابت‌خسارت اتومبیل جیپ لندرور شماره فوق که در اختیار سارقین گذارده بود کسر و بقیه را تاکنون پرداخت نکرده‌است سید عبدالله نقیب زادگان فرزند سیدآقادستگیر و از نامبرده بازجوئی شد وی دادن اتومبیل خود را به سید سجاد معترف و رفتن آنها را بمشهد تائید نموده ولی از بقیه جریان اظهار عدم اطلاع کرده . کلیه اظهارات حسن حسینی و سید سجاد و کمرخان را تکذیب نمود .

شجره نامه پیدا شد

ا زمنزل سید عبدالله نقیب زاده بازرسی شد و تعدادی کارت ویزیت بنام‌امرارتش و اشخاص دیگر بدست آمدضمن بازرسی از منزل سیدسجاد یك‌شجره‌نامه بنام‌سید عبدالله فرزند سید آقا همان شجره نامه‌ایکه سید سجاد بژاندارمری گناباد ارائه داده بودکشف گردید . با کشف شجره‌نامه و بدست آمدن دلائل و مدارك دیگر محمد رحیمی‌اعتراف نمود که دوتخته قالی از مسروقات شهرستان گناباد نزد سید سجاد و بقیه نزد خودش میباشد که بشهرستان شیراز و مرودشت حمل نموده است دو تخته قالی از سید سجاد اخذ شد و معلوم گردید از اموال مسروقه آقایان حاج صالح علی شاه و سلطانپور میباشد. کلیه متهمین با صدور قرار های لازم ازطرف مقامات قضائی بازداشت و برای‌جمع آوری بقیه اموال مسروقه مامورین بشهربانی شیراز و مرودشت اعزام شدند که پرونده در جریان ماه‌ستاره در آنجا نبود در عوض‌رسیدگی میباشد .

چاپ پنجم
دلیران تنگستانی
تالیف: رکن‌زاده آدمیت
با کاغذ و چاپ وجلد ممتاز منتشر شد بها ٧٠ ریال
مرکز انتشار : شرکت نسبی‌اقبال‌وشرکاء . خیابان شاه‌آباد

دکتر معانی
امراض مقاربتی ـ مجاری ادراری ـ معالجه قطعی‌سوزاك تازه و کهنه ـ ورم‌پروستات‌وسستی وناتوانی ـ ضیق مجرا امراض زنانه خیابان فردوسی مقابل‌بانکملی‌مرکز

جناب آقای دکتر مجتهدی استاد محترم دانشگاه و رياست محبوب دبیرستان البرز

اینك که آن رئیس محبوب و دانش‌پرورما سرپرستی پلی‌تکنیك تهران را قبول فرموده‌اید جای آن دارد که بهمه فرهنگیان ودانش‌پژوهان کشور تبریك عرض نموده ومزید توفیقات آن جناب را از درگاه خداوند مسئلت نماید

از طرف اعضاء انجمن نیکوکاری و امور فوق برنامه دبیرستان البرز ـ محمدباقر شریعت سنگلجی ـ ابوالحسن بیگدلی ـ منوچهر شهیدی

بانپتون
بطوررایگان‌آشپزی کنید
نمایشگاه نپتون در
انجمن دوشیزگان و بانوان
خیابان فرصت
از ششم آذر

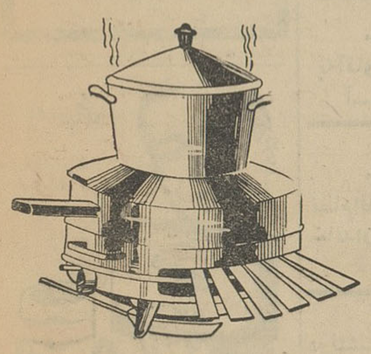

باچشم بسته اقدام بخرید نکنید

اگر:

پس از کارکردن با نپتون مصدیق گردیدکه‌نپتون‌وسیله‌ای‌راحت و برای منزل شما ضروری است آنوقت اقدام بخرید
نپتون کنیدویك نپتون هم بقید قرعه جایزه بگیرید

اطلاعات

یکشنبه
۲۷ جمادی‌الثانی ۱۳۸۲
۲۵ نوامبر ۱۹۶۲
شماره ۱۰۹۵۸
سال سی وهفتم

معاون نخست‌وزیر امروز گفت: باتصویب طرح قانون‌جدیداستخدام کشوری

کارمندان پیمانی وحکمی وروزمزد

ازهزأیای قانون جدید استخدام کشوری بهره‌مندخواهندشد

● طبق طرح جدید برای مشاغل مشابه حقوق های مساوی داده خواهد شدو تامین آینده‌کارمندان وضع مطمئن تری خواهد داشت

امروز آقای دکتر گودرزی معاون نخست وزیر و دبیر کل شورایعالی اداری کشور بخبرنگار ما اظهارداشت برای تسریع در کار بررسی طرح قانون استخدام که اکنون در هیئت رئیسه شورایعالی مطرح میباشد با آقای‌نخست وزیر مذاکره خواهد شد تا جلسات هیات رئیسه بصورت‌مرتب و همه روزه تشکیل گردد و در صورتیکه آقای نخست وزیر نتوانند شخصا در جلسات حضور یابند چند تن از وزرا را برای شرکت در جلسات تعیین نمایند تا بررسی طرح هرچه زودتر پایان یابد اجرای‌طرح قانون استخدام هم بنفع دولت‌و هم بنفع کلیه کارمندان میباشد.

طبق‌این طرح، حقوقهای‌کارمندانی که کار های مشابه دارند براساس صحیحی یکنواخت خواهد شد.

در طرح جدید وضع کارمندان از لحاظ‌بازنشستگی‌و تامین آینده‌بسیار مطمئن تر میشود.

خبرنگار ما از آقای دکتر گودرزی سئوال کرد که در صورت اجرای طرح جدید قانون استخدام بودجه اداری دولت‌تاچه حد افزایش خواهد یافت؟ دبیر کل شورایعالی اداری پاسخ داد:

بر اساس محاسبات اولیه ای که شده تصور نمیرود بودجه دولت پس از اجرای طرح قانون استخدام بیش از دویا سه در صد افزایش پیدا کند.

مهمترین مسئله ای که در طرح جدید پیش بینی شده این است که کلیه کارمندان موجود دولت که اکنون در دستگاههای مختلف‌بعناوین روزمزد، حکمی، پیمانی و غیره انجام وظیفه میکنند شامل طرح قانون‌جدید استخدام میشوند و باین ترتیب وضع دولت در مقابل کلیه کارمندانیکه در دستگاههای مختلف مشمول‌این‌قانون، کار میکنندبصورت کامل روشن خواهد شد و از طرف دیگر آینده کارمندان که موردنظر دولت میباشد بهتر تامین خواهد گردید.

مسافرت رئیس دانشگاه بعراق

آئین‌نامه تمام وقت دانشگاه هنوز در کمیسیون روسای دانشکده‌هاست

امروز آقای دکتر فرهاد رئیس دانشگاه درمورد مسافرت خودبعراق که خبر آن دیروز باطلاع خوانندگان رسید بخبرنگارما اظهار داشت. این مسافرت بنابدعوت دولت عراق صورت میگیرد و مدت یکهفته بطول میانجامد.

وی اضافه کرد که این مسافرت در اواخر هفته جاری انجام خواهد شد.

آئین‌نامه تمام وقت

رئیس دانشگاه اظهار داشت در جلسه روزگذشته رؤسای دانشکده آئین نامه اجرائی لایحه تمام وقت کادر آموزشی دانشگاه بتصویب نرسید و قرار شد مجددا موردمطالعه قرار گیرد.

کمیسیون رؤسا

ساعت یازده صبح فرداکمیسیون رؤسای دانشکده ها مجددا برای رسیدگی بهمین آئین نامه تشکیل خواهد شد.

یکی‌از رؤسای دانشکده‌هابخبرنگار ما گفت: هنوز کار تهیه آئین نامه مذکور از طرف رؤسای دانشکده ها بپایان نرسیده است و احتمال دارد درجلسه فردا بازهم وقت کمیسیون بتدوین و تنظیم مواد آن بگذرد و تصویب آن احتمال میرود که بجلسه دیگری موکول شود.

سفیر ایران در کانادا استوارنامه خودرا تسلیم کرد

آقای نورالدین کیا سفیرجدید ایران در کانادا روز گذشته در اتاوا استوارنامه‌های خودرابه‌جئورجز وانیر فرماندار کل کانادا تسلیم کرد.

جشن و میهمانی سالنامه دنیا

شب گذشته به مناسبت‌تجلیل از نویسندگان سالنامه دنیا مجلس جشن و مهمانی شام باشکوهی از طرف آقای عبدالکریم طباطبائی‌مدیر روزنامه و سالنامه دنیا در باشگاه دانشگاه برپا شد. چند تن از وزرا وجمعی از شخصیت های سیاسی و مطبوعاتی شرکت داشتند.

پس از صرف شام، آقای طباطبائی خیر مقدم گفت وگزارشی از کار سالنامه دنیا داد. سپس به ترتیب‌آقایان دکتراحمد متین‌دفتری حسین‌دادگر(عدل الملك)عبدالرحمن فرامرزی، دکتر ناظر زاده کرمانی ودکتر رحمت مصطفوی سخنرانی کوتاهی کردند واز سالنامه دنیا و مدیر آن تجلیل نمودند.

وبعد از آقای احمد نفیسی‌شهردار دعوت‌شدتاشمع‌های کیك‌هیجدهمین سال سالنامه دنیا را روشن کند و از آقای دکتر ارسنجانی خواسته شد که کیکها را بین مدعوین توزیع نماید.

مشروح جریان این جشن بعدا به استحضار خوانندگان خواهد رسید.

انتصابات در وزارت‌فرهنك

آقای رضا ایزدی رئیس سابق فرهنگ‌شهرستانهای بروجردونیشابور بسمت ریاست فرهنگ آمل منصوب شد.

طرح تشکیل کنگره تثبیت اقتصادی

در جلسه دیشب هیئت وزیران تصویب شد

امروز آقای دکتر جهانشاهی وزیر بازرگانی بخبرنگار ما گفت: در جلسه دیشب هیئت وزیران طرح مربوط به‌تشکیل کنگره تثبیت اقتصادی بتصویب دولت رسید. باابلاغ تصویب‌نامه دولت وزارت بازرگانی ترتیب تشکیل کنگره راخواهد داد و آئین‌نامه های لازم بموقع‌خود بتصویب‌کنگره‌خواهدرسید

جلسه دیشب هیئت دولت که ریاست آن راآقای علم نخست‌وزیر عهده‌دار بود سه‌ساعت طول‌کشید وطرح نهائی کنفرانس اقتصادی و طرحهای اصلاحی بتصویب نامه‌ها طی این مدت بتصویب رسید و سپس‌بکارهای جاری‌دولت‌رسیدگی‌شد.

فاستونی
محصول کارخانجات پشمبافی افشار یزد
از پشم مرینوس خالص تهیه شده
پتو

پیام شاهنشاه به بن‌بلا تسلیم شد

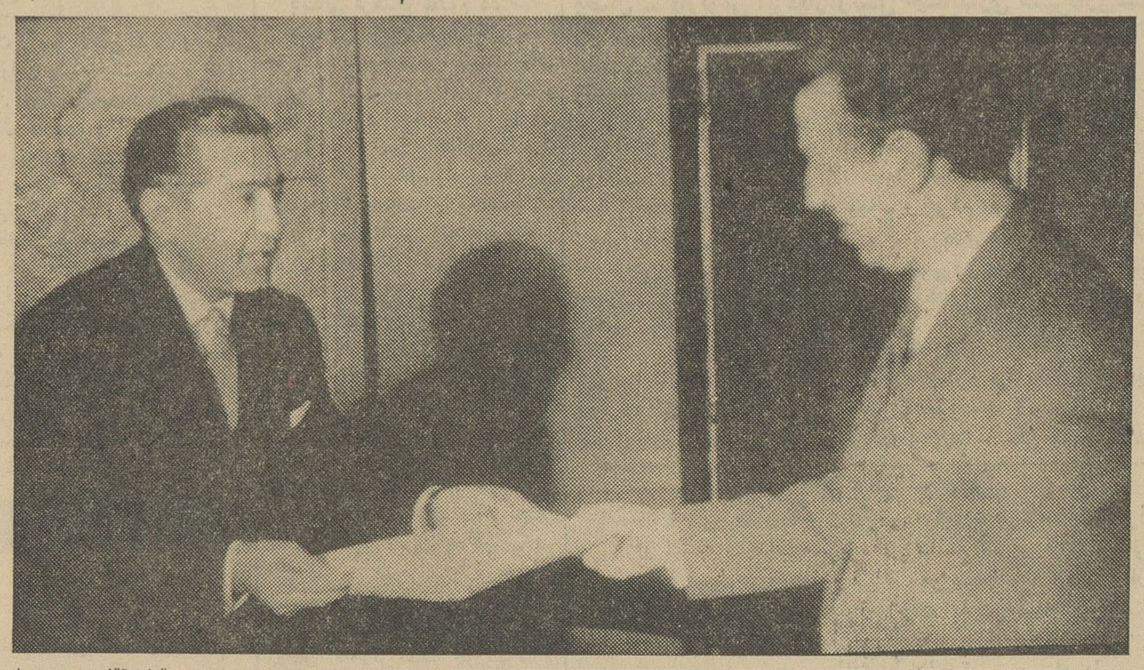

چندی قبل آقای حسین شهریار بعنوان سفیر فوق‌العاده ایران در راس هیاتی برای شرکت در جشن ملی استقلال الجزایر به‌آن کشور عزیمت کرد، هیئت نمایندگی ایران حامل پیامی از طرف شاهنشاه‌برای محمد‌بن‌بلا نخست‌وزیر الجزایر بود. درعکس بالا آقای شهریار (نفر سمت چپ) پیام شاهنشاه را به بن‌بلا تسلیم میکند.

اساسنامه اطاق صنایع و معادن

برای تصویب هیئت دولت تسلیم وزیر صنایع و معادن‌شد

اساسنامه اطاق صنایع و معادن دیروز به آقای دکتر ضیائی وزیر صنایع و معادن تسلیم شد تا برای تصویب به هیئت دولت ارسال گردد.

بقرار اطلاع آقای وزیر صنایع‌و معادن در ظرف یکی دو روز آینده اساسنامه مزبور را که در آخرین جلسه همگانی اطاق صنایع‌ومعادن در هفته گذشته بتصویب رسید بدولت تسلیم خواهد داشت پس از تصویب اساسنامه اطاق صنایع بوسیلهٔ هیئت دولت انتخابات هیئت رئیسه اطاق بعمل می آید. دراین انتخابات دو نفر بسمت نایب‌رئیس و دو نفر بسمت منشی و یك نفر بسمت خزانه‌دار انتخاب میشود.

امروز آقای مهندس ابوذر دبیر اطاق صنایع و معادن بخبرنگار ما گفت: برای همکاری و بررسی بیشتر مواد مربوط به صنایع که در فهرست واردات و صادرات‌سال آینده (۱۳۴۲) گنجانیده‌خواهد شد دو نفر از صاحبان صنایع و معادن به وزارت بازرگانی معرفی شدند تا نظرات و پیشنهادات صاحبان صنایع و معادن را باطلاع کمسیون های‌مربوطه برسانند. این دو نفر عبارتند از آقای‌هوشنك انصاری معاون‌سابق وزارت‌بازرگانی و عضو اطاق صنایع و معادن‌ازجانب صنایع وآقای‌علی‌رضائی‌از جانب‌معادن.

ملاقاتهای امروز وزیر امور خارجه

ساعت ده ونیم صبح امروزآقای سفیرکبیرافغانستان وساعت‌یازده‌ونیم سفیرکبیر عربستان سعودی و ساعت دوازده و پانزده دقیقه کاردار سفارت شوروی درکاخ وزارت امور خارجه حضور یافتند و با آقای عباس آرام وزیر امورخارجه ملاقات کردند.

هرقدر مشکل پسندباشید یکی‌از طرحها و رنگهای جالب وزیبای
شهوند
مورد پسند شما قرار خواهدگرفت
شهوند
مثل قالی نرم وزیبا ومانند مرمر صاف و درخشان است.
شهوند
زیباترین پوشش‌کف برای منازل مسکونی،هتلها، بیمارستانها،ادارات ودفاتر تجارتی است.
شهوند
نمیشکند، نمیسوزد، عایق رطوبت و قابل شستشو است، احتیاج به واکس ندارد و باهربار شستشو زیباتر و درخشانتر میشود.
نمایشگاه وفروشگاه
فرش لاستیکی
شهوند
تخت جمشید چهارراه فیشرآباد تلفن ۶۰۸۸۵

مژده بخانواده‌های محترم

سالن چلوکبابی نایب ناصرخسرو علاوه برنهار همه شب شام مهیا وازمشتریان محترم پذیرائی مینماید.

آ_۲۵۷۰۸ ۱_۵

آگهی انتخابات صنفی

پیرو آگهی شماره ۱۴۵۱۹ر۵ر۷۹۸۵ ـ ۴۱ر۶ر۲۳ شهرداری تهران به اطلاع کلیه افراد صنف فروشندگان جراید میرساند که انتخابات صنف مزبور از ساعت ۹ صبح روز شنبه ۴۱ر۹ر۱۰ در محل شورایعالی اصناف واقع درمیدان بهارستان تجدید خواهد گردید افراد صنف مزبور باید باداردست داشتن شناسنامه و کارت عضویت‌درانتخابات شرکت بدیهی است اشخاصی که‌در انتخابات شرکت ننمایند بعداحق هیچگونه اعتراضی را نخواهد داشت. شهردار تهران

تصحیح آگهی اتحادیه صنف آرایشکاران

در آگهی شماره ۱۶۱۸۳ آقایان سید محمد نورکیهانی وغلامحسین امینی بسمت نواب رئیس و آقایان مهدی نیك ـ ابراهیم حاج باقریان (شهپر) بسمت منشی انتخاب شده‌اند که بدینوسیله سمت آنان‌تصحیح میشود.

قابل‌توجه فارغ التحصیلان دانشگاههای امریکا

مجمع عمومی سالیانه بمنظور انتخاب هیئت مدیره جدید انجمن در روز چهارشنبه چهاردهم آذرماه ساعت ٤ بعد از ظهر در محل انجمن واقع در خیابان اناطول فرانس شماره ۷ تشکیل میگردد. نظر باینکه طبق‌اساسنامه فقط افرادی حق شرکت در انتخابات را دارند که‌بعضویت انجمن در آمده وکارت عضویت در دست داشته باشند لذا ازافرادی‌که مایل بشرکت در انتخابات هستند دعوت میگردد که بمنظور تکمیل پرسشنامه ودریافت کارت عضویت همه روزه از ساعت ٤تا٦ بعدازظهر حداکثر تا ۳۰آبان ۱۳٤۱ به دفتر انجمن مراجعه فرمایند.

۱_۳ ۱_۲٤۷۱٦ هیئت مدیره

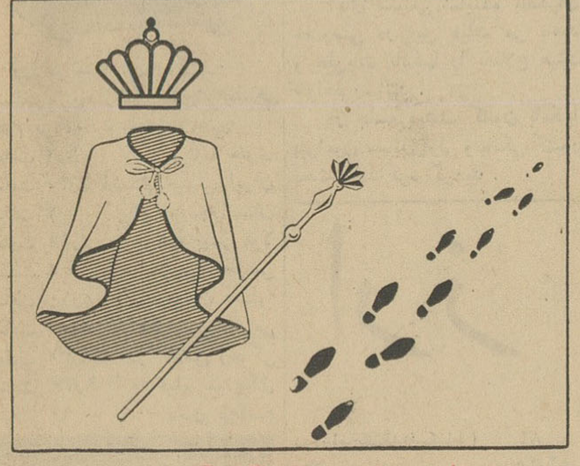

درشب بیست‌ویکم آذرماه
در هتل ونك
باابرگزاری جشن مجللی شیك پوش‌ترین بانوی سال انتخاب میشود.
مراکز فروش بلیط
هتل ونك — ریکا تخت جمشید
هتل‌دربند — آون بزرك پهلوی
هتل پالاس — شوپرت شاه
رستوران‌مهرآباد — تریکوبل نادری
تخت طاوس کوچه برلن — کارول نادری
یك کلام — الدورادو
فانوس خیابان حافظ جنب بانك ایرانیاز شماره ۸۲
سازمان تبلیغاتی

معاون بانك مرکزی ایران گفت:

سیاست اقتصادی و پولی

باید براساس آمار وشاخص های اقتصادی تعیین شود

بعداز ظهر دیروز در جلسه‌ماهانه بانك مرکزی ایران آقای دکتر عبدالعلی‌جهانشاهی معاون بانك مرکزی پیرامون برآورد درآمدملی و تنظیم حسابهای اقتصادی ایران سخن گفت در این جلسه که‌روسای بانك های مختلف و بانك مرکزی حضور داشتند، آقای دکترعبدالعلی جهانشاهی اظهار داشت «وظیفه‌بانك مرکزی تنها این نیست که درآمد ملی را تنظیم نماید بلکه تنظیم سایر حسابهای اقتصادی نیز مورد توجه بانك است. دربانك مرکزی حسابهائی از قبیل حساب رابطه‌بین صنایع ـ حساب جریان منابع‌مالی و سایر حسابها مورد بررسی است امیدواری ما اینست که هرچه‌زودتر این حسابها بطور کامل و مرتبی تهیه شود و از این پس سیاست های اقتصادی و پولی براساس‌اقلام و شاخص های اقتصادی استوار گردد. بااقداماتیکه برای تکمیل آمار های موجود شده‌است احتمال میرود تاسه سال دیگر حساب‌درآمد ملی بصورت رضایت‌بخشی تکمیل گردد و ضمنا زمینه برای سایر حسابهای مخصوص از لحاظ آماری فراهم بشود. حساب فعلی‌براساس مصرف محصول ملی بوده که مزایای قابل توجهی از جمله‌نشان دادن رابطه‌بین مصرف و تشکیل سرمایه دراجتماع دارد که برای کشور ما که در حال توسعه‌میباشد حائزاهمیت می‌باشد»

هزینه سفر وفوق‌العاده ماموریت برؤسای فرهنك داده نمیشود

بطوریکه از اداره کل کارگزینی وزارت فرهنك اطلاع میدهند بخشنامه‌ای از طرف وزیر فرهنك بشرح زیر صادر و بکلیه ادارات فرهنك استان‌ها و شهرستان‌ها ارسال گردیده است:

گاهی دیده میشود که رئیس‌یکی از ادارات فرهنك استان ها یا شهرستانها تقاضا میکند که‌برای انجام کارهائی بتهران بیاید وبس از آمدن بمرکز تقاضای هزینه‌سفر وفوق‌العاده ماموریت میکند، برای آنکه تکلیف اداره کل کارگزینی در مقابل اینگونه تقاضا روشن باشد خاطرنشان میسازد که هزینه سفر و فوق‌العاده فقط در صورتی بافراد تعلق میگیرد که بموجب ابلاغ کتبی یاتلگرافی وزارت‌خانه بتهران احضار شده باشند.

بنابه تصمیم پلیس تهران بااحداث دو پارکینك بزرك:

توقف اتومبیل درچهارخیابان معروف ممنوع میشود

درخیابانهای مرکزی شهر بین خیابان‌فردوسی، اسلامبول، لاله‌زار دو محل بزرك پارکینك ایجاد میگردد. این دومحل گنجایش متجاوز از هزار دستگاه اتومبیل راخواهد داشت. بدنبال احداث دو محل جدید پارکینك، توقف در خیابانهای فردوسی لاله‌زار اسلامبول نادری درتمام ساعات روز و شب بکلی ممنوع‌خواهد شد.

یکی از این‌دومحل محوطه‌سیرك سابق تهران است که دنباله آن تاخیابان لاله‌زار امتداد پیداخواهد کرد. دیگری محوطه باغ‌اعلم‌الملك در خیابان برلن است که‌تااسلامبول امتداد پیدا میکند. پیش بینی‌میشود که این دو محوطه رویهم‌گنجایش هزار دستگاه اتومبیل داشته باشد. مقامات راهنمائی پلیس تهران‌اظهار میدارند باایجاد پارکینك های بزرك در شهر مشکلات عبور و مرور تا اندازه‌ای برطرف خواهد شد. خبرنگارما میافزاید طرح ایجاد پارکینك درخیابان های‌مرکزی‌شهر و پس از آن در خیابانهای خیام سپه بوذرجمهری و مقابل بازار بمورد اجرا گذاشته‌خواهد شد.

سفیرکبیر ایران‌درسویس به برن عزیمت کرد

ساعت نه ونیم صبح امروز آقای محمود فروغی سفیرکبیر جدید ایران در سویس باهواپیما عازم‌محل ماموریت خود شد.

در فرودگاه آقای آرام وزیرامور خارجه سفیرکبیر سویس مقیم‌دربار شاهنشاهی جمعی از وزراء و سفرای خارجی و روسای وزارتخارجه از آقای فروغی بدرقه کردند.

مالك بزرك

بقیه از صفحه اول

اجتماعی برای‌رسیدگی بجریان واقعهٔ درفرمانداری تشکیل شود ولی چون دیروز فرمانده ژاندارمری در محل واقعه بود باینجهت تشکیل کمیسیون امنیت اجتماعی‌بساعت یازده صبح‌امروز موکول شد این کمیسیون از ساعت یازده صبح‌امروزدر فرمانداری تشکیل گردیده واحتمال دارد کمیسیون امنیت اجتماعی آقای مهدوی را بیکی ازنقاط بدآب‌و هوا تبعید کند.

خبرنگار ما افزود دیروز دو نفر از کشاورزان قریه آزادمون باسامی ماندگار قاسمی و قنبر یزدانی که‌گفته میشود، بتحریك مالك انبارشالی را آتش زده‌اند دستگیر شدند وتحویل ژاندارمری آمل گردیدند.

فلج اطفال

بقیه از صفحه ۹اول

چندی قبل خبرنگار ما دراهواز تلفنی گزارش داد که بیماری فلج دراین شهرستان شیوع یافته است خبرنگار بهداشتی مادر تهران گزارش تلفنی مزبور را باطلاع مقامات بهداشتی رسانید، مقامات مزبور شیوع‌بیماری فلج را دراهواز ابتدا تائید نکردند و موکول به تحقیق بیشتر دراین زمینه نمودند، وچون انتشار این مسئله ممکن‌بود باعث‌ایجاد نگرانی در اهواز شود مامنتظر ماندیم تاوزارت بهداری نتیجه تحقیقات خودرا اطلاع دهد. وامروز اطلاعیه زیر از طرف‌وزارت بهداری مبنی‌بر شیوع بیماری فلج دراهواز انتشار یافت:

بدینوسیله باطلاع هموطنان گرامی میرساند که در تاریخ چهارشنبه ۴۱ر۸ر۲۳ از بهداشت اهواز گزارشی رسید که در آن شهر چندین مورد فلج دربین کودکان دیده شده بلادرنك معاون اداره کل بهداشت در راس هیئتی مجهز به‌آن شهر اعزام گردید روز بعد معاون بنگاه پاستور هم به‌آن‌گروه ملحق‌شد نتیجه مطالعات چهل‌مورد مشکوك راتائید نمود تحقیقات و اقدامات بهداشتی در محل ادامه دارد وبنگاه‌پاستور مشغول‌جداکردن نوع ویروس‌وشناختن هویت‌بیماری است پس از بدست‌آمدن نتیجه تصمیم مقتضی دائر بلزوم یا عدم لزوم تلقیح واکسن اتخاذ خواهد شد رئیس اداره کل بهداشت هم‌اکنون در محل مشغول بررسی وضع آب مشروب و تهیه‌نقشه‌سالم سازی محیط میباشد.

نکته‌ای که لازم است باطلاع هموطنان اهوازی برسد اینست که اولا باوضع فعلی واکسیناسیون تزریقی فایده‌ای ندارد، زیرا اقلا چندماه طول میکشد تامصونیت بدست آید و ثانیا از نظر واکسن خوراکی هم چون سه‌نوع واکسن برای هریك از انواع سه‌گانه ویروس‌وجود دارد باید تامل کردتا نوع ویروس مجزا گردد درصورت ضرورت واکسیناسیون عمومی، وزارت بهداری مراتب را باطلاع خواهد رساند.

جشن «شب ایران» دربرلن

بطوریکه از اداره روابط فرهنگی خبرمیرسد دانشجویان ایرانی مقیم برلن مجلس ضیافتی بنام «شب ـ ایران» ترتیب دادند که در آن‌عدهٔ از شخصیت های آلمانی شرکت داشتند.

دراین جشن که سالن باشگاه باتمثال اعلیحضرت همایون‌شاهنشاه وعلیاحضرت‌شهبانوی ایران و والاحضرت همایون ولایتعهد وپرچم ایران مزین شده بود ابتداء آقای چادرپیچی یکی ازدانشجویان‌ایرانی مطالبی پیرامون چگونگی پیشرفت های ایران درزمینه های مختلف بخصوص فرهنك ایراد نمود وسپس یك حلقه فیلم مربوط بایران نمایش داده شد.

جشن ملی لبنان

بمناسبت جشن ملی لبنان روز پنجشنبه مجلس جشنی در سفارت لبنان برپا بود که جمعی‌ازشخصیت های لشکری و کشوری‌ونمایندگان سیاسی کشورهای خارجی دردربار شاهنشاهی شرکت داشتند. مابنوبه خود این جشن ملی را بدولت وملت دوست لبنان صمیمانه‌تبریك میگوئیم

محاکمه سازندگان‌سرم‌تقلبی خاتمه یافت

امروز محاکمه‌سازندگان سرم‌تقلبی درشعبهٔ ۲۱دادگاه جنحه شروع‌شد. این عده متهم هستند که دریکی از خانه‌های جنوب شهر باوسائل کثیف‌و آب‌جوی‌و آب‌خیابان که‌پرازلجن‌بوده‌به تهیه سرم گلوکز وآب مقطر اشتغال داشته‌اند.

درجلسه امروز ازمتهمین تحقیقاتی بعمل‌آمدوسرانجام‌آخروقت رای‌دادگاه صادرشد. رای صادره درباره‌متهمین وهمچنین مشروح خبردر شماره آینده بنظرخوانندگان محترم میرسد.

بزودی در
هتل کیان
؟

تسلیت

مصیبت وارده را بخانواده محترم دولتشاهی بخصوص به‌آقای محمدحسین دولتشاهی تسلیت عرض میکنیم.

آ_۱۶۳۶۱ مهندس مهدی سیدجوادی و بانو

انجمن پزشکان شرق تهران

مصیبت وارده را بهمکار محترم جناب آقای دکترسید نظام‌الدین تقوی صمیمانه تسلیت‌گفته بقاء و سلامت آن خاندان محترم را از درگاه احدیت خواستارند

دبیر انجمن ـ دکتر عباس نکوفر

با کمال تاسف مصیبت وارده رابه خاندان محترم دولتشاهی بخصوص آقایان عبداله ـ محمد حسین ـ فرهاد و شاهپور دولتشاهی تسلیت میگوئیم. فرشیده‌حمیدی

جناب آقای ربانی

مصیبت وارده را ازصمیم قلب بشما تسلیت‌میگویم.

آ_۱۶۳۵۳ ایران پزشکپور

بفروش میرسد

شورلت_ بل‌ار مدل	۱۹۵۵	۸۰۰ دلار
شورلت_ بل‌ار مدل	۱۹۵۶	۱۰۰۰ دلار
شورلت_ بل‌ار مدل	۱۹۵۷	۱۲۵۰ دلار
شورلت_ بل‌ار مدل	۱۹۵۸	۱۴۵۰ دلار
شورلت_ بل‌ار مدل	۵۹ ۱۵	۱۸۰۰ دلار
شورلت_ بل‌ار مدل	۱۹۶۰	۲۲۵۰ دلار

تمام اتومبیل‌ها بالاستیك‌های نو و ۲ چرخ‌اضافی و ٦ سیلندر میباشد و برای تحویل درویین (اطریش) ۱۰۰ دلار اضافه وصول میشود. باآدرس زیرمکاتبه مکاتبه کنید:

N. Vroon, Plesmanlaan 78,
Amsterdam NW,
Holland - Tel. 153606

باطریهای خشکی
زی.او.واك

قویترین و با دوام‌ترین باطری برای هرنوع رادیو و چراغ قوه