اطلاعات

جریان روز

دوکار نیك ﴿ کافی نیست

سرمقاله وتفسیر جهان درصفحه دوم

سال‌سی‌وسوم- شماره ۹۸٦٦ | دوشنبه بیست وپنجم اسفندماه ۱۳۳۷ | تکشماره دوریال ونیم

عبدالناصر درتظاهرات ۵۰ هزارنفری قاهره گفت:

رهبر عراق سرهنگ عارف است

صفحه ۲۰

رئیس‌جمهوری‌متحده اعلام‌کرد انقلاب موصل آنقدر تکرار می‌شود تا رژیم ترور و دیکتاتوری درعراق سرنگون شود

تظاهرکنندگان همصدا باعبدالناصر فریاد مرده‌باد طرفداران صلح میکشیدند ومیگفتند مامیخواهیم آنهارا بقتل برسانیم

بنا به گزارش رویتر از لندن جمهوری متحده عربی وارد مرحله شدیدتری از جنك اعصاب و مبارزه تبلیغاتی علیه کمونیسم و رژیم عبدالکریم قاسم در عراق شد.

دیروز برای چهارمین بار دریك هفته عبدالناصر نطق شدیدی دربرابر اجتماعی مرکب از ۵۰ هزاردانش آموز ودانشجو ایراد وضمن آن به کمونیست اعراب حمله برده و آنها را بعنوان خائنین و عوامل ودست نشانده بیگانگان نامید که تا بحال سعی کرده‌اند از مبارزه ضد امپریالیست ملت عرب استفاده و

عبدالناصر گفت کمونیستها میخواستند مراکافر کنند ولی من زیربار نرفتم!- تظاهرات دیروز قاهره بیادبود شهدای حوادث عراق برگذار شد- سخنگوی ارتش اول جمهوری متحده گفت ۳۰ نفر عراقی مسلح بخاك سوریه تجاوز کرده‌اند

بهره برداری نموده ومردم عرب را تحت یوغ کمونیسم بکشانند همان رژیمی که در آن نهر های خون جریان داشته و ترور حاکم برهمه

بقیه درصفحه سوم

رویتر از بغداد گزارش میدهد:

عراق به پرتگاه کمونیسم نزدیك میشود

دولت عراق مرتبا قراردادهای خودرا باغرب پایان‌داده ومتوجه انعقاد قرارداد باشرق میشود

مطبوعات قاهره مینویسند که انقلاب درعراق ادامه‌دارد وانقلابیون کوههای شمالی رامرکز خودقرارداده‌اند

درعراق روزنامه‌های طرفدار ناصر همگی توقیف شده ودستجات هواداران صلح برخیابانها مسلط هستند - دردانشگاه بغداد زدوخوردهای شدیدی میان طرفداران عبدالناصر وقاسم رویداد- شعبه خبرگزاری چین‌کمونیست وآلمان شرقی دربغداد افتتاح شد

گزارش رویتر از بغداد حاکی است که اکنون بنظر می رسدعراق بیش از پیش به جهان کمونیست نزدیك شده است . سر کوبی قیام اخیر در شمال عراق دلیل برشکست عمده حزب بعث که طرفدار الحاق عراق به جمهوری متحده عربی می باشد تلقی شده است .

یکی از رهبران حزب بعث که پس از دستگیری ومحکوم شدن سرهنگ عبدالسلام عارف به مرگ از کار دولتی برکنار شد به خبرنگار رویتر گفت : سر لشکر عبدالکریم قاسم از طرف چپی ها و کمونیست ها احاطه شده است .

همان روز سخنگوی دولت گفت: ما کمونیست نبوده وعضوهیچ‌سازمان بین‌المللی و خارجی نمی باشیم . ما مردم عراق مستقل بوده و آزادی داریم که برای دفاع از استقلال خود باهرکسی که مصلحت میدانیم‌متحد شویم. هنوزمشکل‌است که نفوذ

بقیه درصفحه چهارم

لوحه طلا برمزار رضاشاه‌کبیر

آقایان سردار فاخر حکمت رئیس ودکتر عمید نایب رئیس مجلس شورایملی پس‌از نصب لوحه طلا درطرفین آن ایستاده‌اند

برای‌اهداء لوحه طلای عنوان سر سلسله دودمان جلیل پهلوی که‌قانون آن دردوره پانزدهم قانونگزاری‌مجلس شورای ملی بتصویب رسیده‌بودساعت چهار بعدازظهر روز گذشته‌آقای‌سردار فاخر حکمت رئیس مجلس شورای‌ملی باتفاق هیئت رئیسه درآرامگاه حضور بهمرسانیدند و پس‌از نثار تاج گل لوحه طلای ذیل را :

«تصمیم قانونی مجلس شورای‌ملی» بپاس حق‌شناسی ملت‌ایران تصویب»

بقیه درصفحه‌هفدهم

هفته برادری جهانی آغاز شد

پیام شاهنشاه

بمناسبت آغاز هفته برادری جهانی درایران

اکنون که برای دومین بار در ایران مراسم هفته‌برادری از طرف انجمن برادری جهانی برگزار میشود ما با ابراز خرسندی از علاقه خاصی که‌دراین مدت در کشور ما باصول عالیه این سازمان اخلاقی ابراز شده است لازم میدانیم یکبار

بقیه درصفحه‌هفدهم

ساعت ٤ بعدازظهر دیروز آقای «چارلز هندری» نماینده مخصوص سازمان مرکزی برادری جهانی که‌برای شرکت در هفته برادری جهانی بتهران آمده‌است دردانشگاه تهران حضور یافت وباآقایان دکتر فرهاد رئیس دانشگاه -دکترسیاسی رئیس‌دانشکده ادبیات وروسای دانشکده‌ها و آقای

بقیه درصفحه‌بیست

نخست‌وزیر زایشگاه سهرابی را افتتاح کرد

پس‌ازافتتاح زایشگاه بیمارستان فیروزآبادی اولین مریض وقتی‌مراجعه‌کردکه نخست‌وزیر و وزیر بهداری وآقای فیروزآبادی هنوز در بیمارستان بودند

ساعت سه‌ونیم بعدازظهر دیروز زایشگاه بیمارستان فیروز آبادی بوسیله آقای نخست وزیر بنام شاهنشاه افتتاح شد در مراسم‌دیروز جمعی از آقایان وزیران ونمایندگان مجلسین حضور داشتندو آقای‌دکتر راجی وزیر بهداری طی سخنانی که درباره اهمیت امور خیریه ایراد کرد از حضور مدعوین اظهار تشکر نمود و آقای مشایخی نیز نماینده شهرری در مجلس شورای ملی‌مطالبی درباره پیشرفت‌های اجتماعی و بهداشتی بیان نمود، همچنین آقای فیروزآبادی مطالب جالبی درباره

بقیه درصفحه‌هفدهم

اخلال در دوستی ایران وعراق

مابارها این نکته رانوشتیم که‌دوستی و علائق معنوی وتاریخی متین ایران وعراق مافوق هرحادثه‌وواقعه‌ای قرار دارد وهیچ‌دلیل و علتی هم وجود ندارد که رشته های این دوستی عمیق ازهم گسیخته شود .

قدر مسلم اینست که‌ارزش ومنافع دوستی عراق وایران بهیچوجه‌قابل مقایسه بانتایج حاصله ازدشمنی و کدورت نیست واین قولی است که همگی برآنند . کمااینکه دولت عراق ونخست‌وزیر ووزیرخارجه‌آن کشور بارها لزوم این دوستی وبسط و تحکیم آنرا گوشزد کرده‌اندو ماهم دراصالت این تمایلات‌دوستانه هیچ تردیدی نداریم ولی متاسفانه از آنجائی که مصلحت کمونیستها

بقیه درصفحه‌هفدهم

بدستور نخست‌وزیر امسال

تعطیلات نوروز ده روز است

امروز اطلاع حاصل‌شد که بدستور آقای دکتر اقبال نخست‌وزیر تعطیلات‌عید نوروزازروز جمعه۲۹اسفندتاپایان یکشنبه هشتم فروردین‌ماه سال ۱۳۳۸ خواهدبود .

این دستور طی‌بخشنامه‌ای امروز بکلیه وزارت خانه‌ها و موسسات‌دولتی ابلاغ شد .

درجلسه دیشب مجلس شورایملی دکترجهانشاهی به اظهارات خود درمخالفت بابودجه خاتمه داد

اتومبیل نخست‌وزیر باعث‌مشاجره‌بین‌نمایندگان شد!

دکترجهانشاهی‌گفت: قیمتها درسال جاری ۹ درصد بالا رفته است- لایحه جدید سازمان وزارتخانه‌ها دردی دوانمیکند- حذف محدودیت خریداتومبیل خلاف مصلحت است- قروض دولت به‌بانك ملی‌اعتبار بانك راکم‌میکند

دکتربیناگفت: ضروری‌ترین هزینه مملکت‌باید صرف ایجادکارخانه ذوب‌آهن شود

دیشب ، مجلس شورایملی به بحث در اطراف بودجه کل کشور ادامه‌داد ودراین جلسه آقای دکتر جهانشاهی نماینده حزب مردم باظهارات‌مفصل خود در مخالفت بابودجه خاتمه داد.

اظهارات آقای دکتر جهانشاهی در صفحات ۱۱و۱۹ این شماره چاپ شده ونیز نطق آقای دکتر بیناراجع به لزوم ایجاد کارخانه ذوب آهن در صفحه یازدهم از نظر خوانندگان محترم میگذرد .

درباشگاه مطبوعات شیکاگو

صدای ایران منعکس گردید

سناتور مسعودی مدیراطلاعات دریك جلسه بزرك مطبوعاتی برویه بعضی ازنشریات امریکائی اعتراض نمود وتقاضاکردحقیقت‌وراستی‌را درباره‌کشوردوست‌مراعات‌نمایند

طبق گزارشی‌که از آمریکارسیده و اخباری که در مطبوعات‌شیکاگو انتشار یافته چند شب قبل درضیافتی که از طرف مدیران وناشرین روزنامه ها ومجلات شیکا گو The chicago newspaper publishers association بافتخار اعضای کنگره‌جهانی‌مطبوعات در عمارت باشگاه مطبوعات‌شیکاگو داده‌شد سناتور عباس مسعودی صدای ایران را که حاکی از گلایه و شکایت و اعتراض به رویه‌بعضی از مطبوعات آمریکائی بود منعکس ساخت.

بقیه در صفحه نهم

مکمیلان میخواهد باشوروی کنار بیاید

دکتر ادنائر صدراعظم آلمان غربی گفت تامن در دولت هستم هیچکس نمیتواند بما قرارداد صلح دیکته‌کند

رئیس ستاد نیروی هوائی امریکا گفت ارتش امریکابرای مقابله باهربحرانی دربرلن آماده‌است

محافل رسمی لندن‌سفر سوسلف رابانگلستان باسفر مکمیلان بشوروی بی ارتباط نمیدانند

گزارش یونایتدپرس از لندن‌نشان میدهد که کوشش مك میلان برای وادار کردن رهبران آمریکا بمذاکرات ملایمتر و قابل انعطاف با شورویها بتدریج اهمیت بیشتری کسب مینماید. .

مك‌میلان‌فردا باهواپیما لندن را بقصد پایتخت کانادا ترك میکند . مك‌میلان با دیفن بیکر نخست وزیر کانادا مذاکره نموده و سپس عازم واشنگتن میشود .

گزارش های واصله حاکیست که بسیاری از عقاید و نظریات مك‌میلان با افکار و عقاید امریکا در مورد مذاکره با شوروی موافقت دارد جز آنکه در مورد تشکیل کنفرانس‌سران که مك‌میلان موافق است که باید با خروشچف مذاکره نمودولی‌آیزنهاور

بقیه‌درصفحه سوم

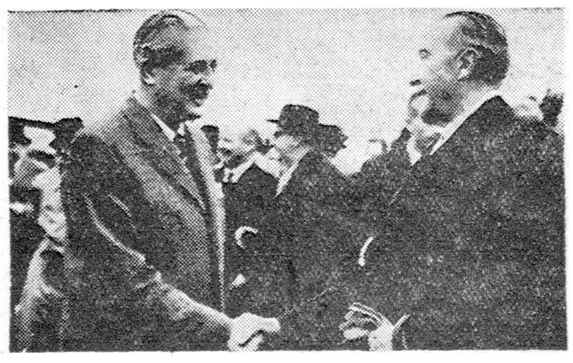

دکتر کنراد‌ادنائرصدراعظم آلمان‌غربی (سمت‌راست)هنگام‌عزیمت‌مکمیلان ازبن در فرودگاه حاضرشده ودست نخست‌وزیر انگلستان رامیفشارد.

مسافرت نخست‌وزیر انگلستان به آلمان غربی جزئی از برنامه‌مسافرت کلی وی برای حل بحران برلن وروابط شرق وغرب میباشد

پلیس درجستجوی یك دختر ۱٤ ساله

روپوش وکفش این دختر درچاه آب پیداشده‌است

یك‌دختر ۱٤ساله بنام «نورا» ساکن خیابان مقصود بك تجریش ازساعت هشت بعدازظهر پریروز مفقودشده واحتمال میرود بوسیله یکی‌از نزدیکانش بقتل رسیده باشد .

دخترم گمشده است

ساعت دوبعدازظهر دیروز بانو

بقیه در صفحه‌هیجدهم

دائی این دختر پس‌از سرقت از منزل مادرش متواری شده ومادردخترگمشده مدعیست‌که برادرش دراین‌جریان دخالت داشته است

طرحی دردست تنظیم است‌که بموجب آن

کارخانه ذوب آهن

جزو برنامه‌های قطعی در می‌آید

ظرف چندروز اخیر . مسئله ایجاد کارخانه ذوب‌آهن در پارلمان‌طرف توجه قرار گرفته است‌ونکته‌جالب که اعضای هردو حزب‌این‌مسئله را باعلاقمندی دنبال میکنند . چنانکه روز گذشته دکتر بینا نماینده حزب مردم پیرامون همین

بقیه درصفحه‌هفدهم

قبل از خروج از دروازه‌های شهر تهران بمنظورمسافرت برای‌اطلاع از وضع راهها بااین شماره تلفن تماس‌بگیرید

تلفن شماره ۲٦۰۲۲

نظر باقتضای فصل واحتمال نزول برف وباران و جریان سیل در راههای کشور وبمنظور رفاه عموم وکسانی که‌در ایام عید قصدمسافرت دارند از تاریخ ۲۹ اسفند لغایت هفتم فروردین ۳۸ علاوه بر ادارات ودستگاه های تابعه وزارت راه‌که در تهران و شهرستانها همواره برای انجام وظیفه و خدمتگزاری آماده هستند سرویس اطلاعاتی برا اخبار مربوط به راههای کشور درتمام بیست‌و چهار ساعت مشغول به‌کار و دراختیار مراجعین خواهد بودتقاضا می‌شود برای رفاه‌حال خودو همراهان قبل‌از خروج ازشهر اطلاعات لازم در مورد مسیر مورد نظر خودرا از تلفون ۲٦۰۲۲ دریافت فرمائید.

تغییر منزل وشمارهٔ تلفن

منزل آقای دکتر موسی جوان وکیل پایه یك دادگستری ازمحل سابق به‌ایرانشهر شمالی نبش خیابان یگانه وخردمند منتقل شده و تلفن منزل شماره ٤٥٢٥٤ و تلفن دفتردارالوکاله در لاله‌زار نو شماره ۳۳۷٤۹ میباشد . آ-۳۲٥۹٥ ۱-۲

صاحبان مستغلات غیراجاری

فقط تاآخر سال جاری فرصت پرداخت مالیات رادارند والامشمول جریمه صددرصد خواهند بود (تا۲۰۰متر از مجموع مساحت زیربنا معاف‌است)نمایندگان مادرمانك های ملی. بازرگانی .رهنی .بیمه. کشاورزی .پارس. صادرات ومعادن .وشعب تابعه آنها شمارا راهنمائی‌و یاقبول وجه بدهی شمارا تصفیه خواهند کرد .

مدیرکل درآمدهای وزارت دارائی - حسن زاهدی

آ-٤٥۱۰٦ -۱-

فروشگاه تریکوبل عیدی میدهد

بهترین گلدان وگلهای مصنوعی با۲۰ در صد تخفیف

فقط تا ۱۵ فروردین

ضمنا بهترین‌کادو را از فروشگاه تریکوبل تهیه فرمائید

ساعات‌کار: ایام هفته وجمعه ازساعت ۸صبح تا۹شب‌یکسره

آ-٤٥۳۲٦ کانون آگهی نوین

فردا شب چهارشنبه سوری شماره مخصوص عید توفیق

توفیق

در ۱٦ صفحه - بایك تقویم بزرك فکاهی مجانی -بایك ضمیمه مجانی بسیار جالب دیگر - بادو کاریکاتور بزرك هفت رنك - باعکس کلیه نویسندگان توفیق - باصد هاشعرو مقاله و کاریکاتور خوشمزه- بها فقط : ۱۰ ریال

بهترین سرگرمی عید و مسافرت : شماره مخصوص عید توفیق

ارزانترین فروش فصل

اجناس مدل جدید برای عید در فروشگاه سابق

شاه‌آباد- کشباف‌منصفی

بزودی‌کشورما ازورودانواع پارچه‌های خارجی بی‌نیاز خواهدشد

جهان‌چیت

نمایشگاه - بوذرجمهری

شرکت زمزم

PEPSI-COLA

پپسی کولا

فروشگاه انواع تلمبه بر سفوددخیابان سعدی

جریان روز

دوکار نیك

از عارف‌ربانی شیخ‌ابوسعیدابوالخیر پرسیدند خداشناسی چی است ؟ وخداشناس کی است ؟شیخ فرمود: خداشناس‌کسی است که قلبش از آن خدا باشد وجسمش در خدمت خلق وقف گردد وفقط از این راه می‌توان بخدا شناسی راه‌یافت .

خوشبختانه در میان ما مردم‌اشخاص خداشناس باین معنی ومفهوم کم نیستند وهنوز هم که افکار وعقاید مادی حال وروز بسیاری از ملل را تیره‌و تار کرده واز راه خداشناسی منحرف ساخته بازهم در ایران‌خدا شناس با نیروی جانبخش خود جلوه گری میکند .

حال برویم سر مطلب روز گذشته آقای نخست‌وزیر زایشگاه جدید بیمارستان فیروز آبادی را افتتاح کرد .

این زایشگاه به همت مردانه یك بانوی خداشناس دایر شده است باین معنی که بانو فاطمه سهرابی قسمتی از زمین های بیمارستان فیروز آبادی را خریداری کرده و با سرمایه خود در آن محل‌زایشگاهی بناکرده که بیش از نود زائو میتواند در آنجا وضع حمل کند وبا کمال آسایش دوران نقاهت را بسربرد .

واقعا چه‌کاری‌ازاین‌بهترکه دردمندی باهمت شخص خداشناسی از درد و رنج رهائی یابد وخود ونوزادش سلامت بماند وبفرموده قرآن کریم نفسی‌احیاء شود ودر نتیجه دنیائی از احیاء یك نفس احیاء گردد .

(من‌احیا انفسا فکانما احیاالناس جمیعا) آری دیانت مقدس اسلام دیانت اجتماعی است در این آئین مقدس ارزش یکفرد با ارزش یك اجتماع برابر است چون بسیاراتفاق افتاده که از احیاء یك نفس ملتی ومملکتی احیاء شده است مگر نه نوابغ روزگار همگی یکفرد بودند و بانبوغ وهمت خود جهانی‌راازبدبختی وسختی رهائی داده واحیاء نمودند واز کجا که از همین زایشگاه جدید بانو فاطمه سهرابی افراد نوابغی پدید بیایند که باعث احیاء جماعت ها وملت ها بشوند .

بنابراین بانی خیر این موسسه خیر خدمت بزرگی انجام داده وحق خداشناسی را آنطور که لازم بوده اداء کرده است وبزرگترین عبادتهارا بجا آورده است .

سعدی میفرماید :عبادت بجزخدمت خلق نیست‌به‌تسبیح وسجاده ودلق نیست .

این مسلم است که افراد مطابق قانون طبیعت بظاهر از میان میروند ولی آثار خوب ویابد آنان در عالم جاویدان میماند واین همان است‌که پیغمبر اکرم میفرماید وقتی که‌انسان از دنیا میرود رابطه او با مردم این جهان قطع میشود وتنها چیزی که از وی باقی میماند یکی فرزند نیکو کاری است که برای او طلب مغفرت کند ودیگر عمل خیری که مردم از آن بهره‌مند شوند وچه کار خیری از این بالاتر ومهم ترکه جان مخلوقی رااز مرك نجات دهدواین عمل خیری است که بانو فاطمه سهرابی انجام داده وبطور حتم ویقین از خدای بزرك دودنیا پاداش نیکی دریافت میکند این وعده صریح الهی است که هر کس درراه خدایك قدم بردارد‌خداوند ده برابر باو پاداش میدهد .

(من‌جاء بالحسنه فله عشر امثالها)

خبر مسرت آوردیگر آنکه آقای خواجوی ازبازرگانان خیر خواه تهران همین امروز ساختمان درمانگاهی را در موسسه خیریه دریفوس آغاز میکنند واز این راه مرهم مؤثری بردل دردمندان میگذارند و مانند بانو فاطمه سهرابی موجبات احیاء نفوس را فراهم میسازند .

شنیدن این اخبار بیشتر از آن جهت مایه خوشوقتی است که پاکی طینت مردم ما را مدلل میدارد و میرساند که این ملت نجیب رشید باوجود گردش دوران و ناملایمات بسیار روزگار همچنان پیرو گفتار نیك وکردار نیك واندیشه نیك‌میباشد.

درهر حال باید ازآقای فیروز آبادی موسس و بانی اساس بیمارستان فیروزآبادی سپاسگزار بود که قدم نخستین رابرداشت وبدنبال آن بانوه فاطمه سهرابی وسایر نیکو کاران در توسعه این اساس همت‌گماشتند همچنین اقدام موسسین بنای خیریه دریفوس شایان تحسین و تقدیر می‌باشد که آن عمل خیر را آغاز کردند و اینك آقای خواجوی‌درتوسعه آن همت گماشته است و امید است که نه‌تنها در تهران بلکه در تمام شهرستانها و دهستانهای ایران این اقدامات خیرخواهانه‌روز افزون گردد و ثروتمندان هر محل باین‌نیکوکاران تاسی نموده در راه خدمت به خلق خدا دست بکار شوند و آثار خیری از خود باقی گذارند.چون بفرموده‌سعدی: دریاب‌کنون که نعمتت هست بدست‌ـ کین نعمت‌و ملك میرود دست بدست.

پس چقدر شایسته است که انسان این نعمت ها وثروت های موقت را در زمان حیات خود در راه‌خدمت بمردم جاویدان سازد.

کافی نیست

آخرین تحول در مسئله برلین و آلمان پیشنهادشخصی خروشچف بود که ضمن نطق اودر لایپزیك‌به بعمل آمد ، وی تاکید کرد که‌برلین غربی باید به صورت شهر آزادی در آید ولی در آن پادگانی مرکب از نیرو های دول بی طرف و یا سربازان امریکا ، انگلیس، فرانسه و شوروی مستقر شوند . در پیشنهاد خروشچف اشاره‌ای به برلین شرقی نیست واین قسمت به صورت کنونی خود باقی خواهد ماند ، یعنی‌پایتخت رژیم آلمان شرقی .

این پیشنهاد معرف تغییری در استراتژی نخست وزیر شوروی‌است. بنظر می رسد که بحث برسرمسئله آلمان اهمیت خودرا برای اواز دست داده است ودر حال حاضر توجه‌او بیشتر معطوف به خود برلین است. در گذشته شواهد حاکی ازآن بود که خروشچف ضمن پیش کشیدن موضوع برلین می خواهد راه حلی برای مسئله عمومی آلمان بیابد . ولی ظاهرا مبادله یاد داشتها و مذاکرات چهار ماهه اخیر باوثابت کرده است که هر تغییری در وضع آلمان داده شود بیشتر به نفع غرب خواهد بود تا او ودر شرایط کنونی نمی تواند انتظار امتیازات قابل ملاحظه‌ای‌راازجانب غرب‌داشته‌باشند.

تاوقتی موقعیت رژیم اولبریخت در آلمان شرقی باین اندازه متزلزل است هرنوع تغییری در وضع موجود پایه های حکومت اورا سست تر خواهد کرد . خروج نیرو های شوروی از آلمان شرقی ـ که‌بهمراه خروج قوای غرب ازآلمان‌غربی جزء اساسی هر راه حلی است ـ ضربه مرگباری براین رژیم خواهد بود که از اساس ثبات و قدرت فقط پشتیبانی پادگان ۲۲ لشکری‌شوروی را فراهم دارد .

در نتیجه اگر خروشچف نمی خواهد باحل مسئله آلمان ، رژیم پانکو را از دست بدهد ، باید قبل از پرداختن به موضوع اصلی در تقویت موقعیت اولبریخت اقدامی کند . این اقدام چیست ؟ آخرین پیشنهاد خروشچف خطوط اساسی آنرا رسم می کند .

خروشچف از پیشنهاد خود چه قصدی دارد ؟

او می خواهد در رتبه اول رژیم آلمان شرقی از طرف غرب بعنوان یك حقیقت واقعی شناخته شود . تا در نتیجه علاوه بر تقویت روحیه رژیم پانکو ، دکتر آدنائر در بن بزرگترین لطمات رابه بیند .

اگر غرب طرح بی طرف ساختن برلین غربی را به پذیرد بطورضمنی موافقت کرده است که برلین‌شرقی شهر دیگری است و ازهر گونه کنترل چهار دولت اشغال ،کننده آلمان خارج است .

ازاین جالبتر دومین قسمت پیشنهاد خروشچف است . بسیار بعید بنظر می رسد که‌او میل داشته باشد سربازان سوئدی یا فرضا یوگوسلاوی وهندی برلین غربی را اشغال کنند . او بیشتر متمایل به افزودن یك پادگان روسی بریادگان های موجود امریکائی وانگلیسی و فرانسوی است ، تا بدین وسیله موقعیتی که ۱۱ سال پیش از دست رفت به نحو بهتری اعاده شود .۱۱ سال پیش نماینده شوروی شورای نظارت متفقین در برلین غربی را به حالت قهر ترك گفت و پس‌از آن محاصره مشهور آمد ، از آن به بعدروسها نتوانسته‌اندهیچ مداخله‌ای درامور برلین غربی داشته باشند . واکنون خروشچف می خواهد آن مزیت از دست رفته را بدین نحو باز به چنك آورد ویك واحد نظامی روسی رانیز علاوه بر آن در برلین غربی مستقر سازد و بدین ترتیب یك قدم دیگر در مرزهای اروپای غربی پیش برود .

بااین‌همه دراصل پیشنهاد خروشچف نکته امید بخشی وجود دارد: اینکه اودر یافته است لحن تهدید آمیزش غرب‌را متحدتر خواهد ساخت نطق خروشچف در لایپزیك آثار نطق سه ماه پیش اورا در مسکو تاحدودی از میان برد . اودیگر به غرب اولتیماتوم نمی دهد ، بر عکس می کوشدراهی‌برای‌عقب‌نشینی‌آبرومندانه از موقعیت سخت خود بیابد .او ورق های خودرا روی میز می ریزد ، اما البته هنوز اوراق بسیاری در آستین دارد و فقط خود او می داند تاکجا باغرب راه خواهد آمد .

آنچه مسلم است خروشچف هنوز گذشت نهائی خودرا نکرده است، در طول سه ماه از خشونت لحن او وپیشنهاد های او بسیار کاسته شده است ، ولی این هنوز کافی نیست .

فقط ۵ روزدیگر

فرصت برای تهیه

کت شلوار مردانه

از جنرال‌مد

که بطور (حراج)

فروخته میشود باقی است

استفاده ازاین موقعیت را بعموم مشتریان‌گرام بخصوص آقایانیکه تابحال موفق به تهیه پوشاك مورد نظر نشده‌اند توصیه مینمائیم

«قیمت یکدست

کت وشلوار»

۹۹۰

۱۹۹۰ ریال

ساعات‌کار:

همه روزه تاپایان اسفندماه

وجمعه

تمام روز یکسره از۹ صبح تا۸ بعدازظهر

جنرال‌مد

آ_۴۵۱۳۶

کودك فیلسوف نیست، بلکه شاعرست

مفاهیمی‌راکه ماازطریق استدلال میپذیریم کودك به مدد احساس وتخیل می‌پذیرد- قدرت تخیل واحساس‌کودك را باید برانگیخت تا مفاهیم عالی وپسندیده را درك کند.

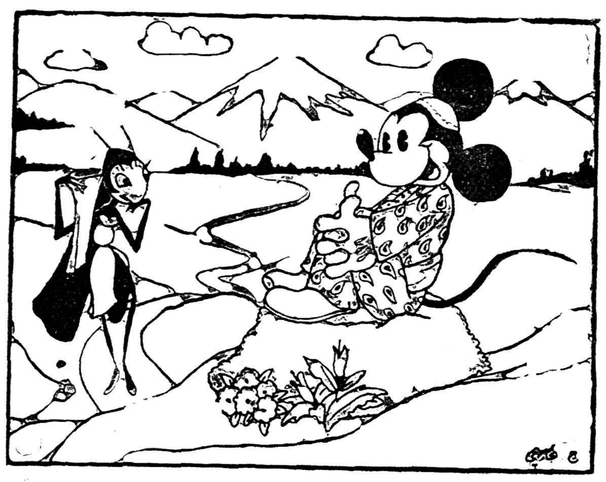

داستان مصور ورنگی «خاله سوسکه وآقاموشه»که بهمین منظور تهیه شده هم قدرت تخیل وتفکر نونهالان شمارا برمی‌انگیزد ومفهوم‌همدردی ووفاداری وفداکاری را به آنان می‌آموزد وهم استعداد نقاشی وقصه پردازی را در آنها پرورش میدهد.

قصهٔ خاله سوسکه وآقا موشه

با۱۶ تابلو نقاشی بزرك رنگی از جعفر تجارتچی بهترین هدیه‌ایست‌که می‌توانید بکودکان خود بدهید.

انتشارات نیل، میدان مخبرالدوله

گلها وگیاهان شفابخش

ترجمه ونگارش :مهدی‌نراقی

کتابی مفید وعام المنفعه که چندی پیش در روزنامه اطلاعات منتشر شد وهمه منتظر کتاب آن بودند در ۲۸۰ صفحه وسه بخش به بهاء ۶۰ریال منتشر گردید .

محل فروش موسسه چاپ و انتشارات امیر کبیر و کتابخانه های معتبر در تهران وشهرستانها

آ_۴۵۲۲۴ ۱_۲

مجله تندرست

شماره ۶ سال

حاوی مقالات وآخرین اطلاعات پزشکی منتشر شد

خیابان شاهرضا ـ محکمه دکتر سید امامی آ_۴۵۲۰۸

اوقات مطب

پرفسور مسعود عزیزی

متخصص بیماریهای اطفال

۶ تا ۷ خیابان بهرامی تلفن ۴۵۹۱۶

درمان قطعی سوزاك تازه وکهنه

وضعف قوای تناسلی با وسایل جدید دراسرع اوقات بامخارج‌کم دکتر عباس جناب زاده دارای گواهینامه از دانشکده طب‌فرانسه خیابان منوچهری اول‌کوچه یخچال ۱_۲۰ آ_۴۳۳۰۰

بنگاه ترجمه ونشر کتاب

بهترین آثار ذوق واندیشه بشری

برای نخستین بار درایران، مؤسسه‌ای مفید باهدفی روشن وطرحی معین، بهترین آثار فکری وذوقی راکه بشرطی‌تاریخ خود بوجود آورده، وسیله نویسندگان ومترجمین طرازاول بادقت وامانت ورعایت فصاحت وشیوائی کلام بزبان‌فارسی آورده است تاهم درراه تقویت فکر وتلطیف ذوق مردم کشور کوششی بانجام رسیده باشد وهم گنجینهٔ آثار زبان فارسی بااین نمونه‌های برگزیدهٔ ادبی عالم غنی‌تر گردد.

دورهٔ مجموعه ادبیات خارجی بنگاه ترجمه ونشر کتاب، بهترین هدایا ویادگاریهاست‌که هیچ نویسنده یا مترجم یا فرهنگی نمیتواند خودرا ازداشتن آنها بی‌نیاز بداند.

فهرست مجموعهٔ ادبیات خارجی

نام‌کتاب	اثر	ترجمهٔ
ویلهلم تل	شیلر	محمد علی جمالزاده
تریستان وایزوت	ژوزف بدیه	دکتر پرویز خانلری
پدران وپسران	تور گنیف	خانم مهری آهی،
باباگوریو	بالزاك	ادوارد ژوزف
هومر	ایلیاد	سعید نفیسی
گوته	اگمنت	دکتر هوشیار
شکسپیر	تراژدی قیصر	خانم فرنگیس‌شادمان
آندره ژید	مائده‌های زمینی	دکتر سیروس ذکا:
سوفوکل	سه نمایشنامه	محمد سعیدی
اسکار وایلد	شوهر دلخواه	پرویز مرزبان
ویکتور هوگو	اشعار منتخب	نصرالله فلسفی
سوفوکل	الکترا	محمد سعیدی
ولتر	منتخب فرهنك	نصرالله فلسفی
کنوت هامسون	گرسنه	دکتر غلامعلی سیار
پیراندلو	۳۰ داستان	دکتر زهرا خانلری
شیلر	دون‌کارلوس	محمد علی جمالزاده
بالزاك	چرم ساغری	م.ا. به آذین
استاندال	سرخ وسیاه	خانم عظمی نفیسی
سویفت	سفرنامهٔ گالیور	منوچهر امیری
لرمانتف	قهرمان عصرما	خانم مهری آهی
شیلر	راهزنان وتوطئهٔ	ابوالحسن میکده
ولتر	شاهزاده خانم بابل	ناصح ناطق
اسکار وایلد	سالومه	محمد سعیدی
بالزاك	زن سی ساله	ادوارد ژوزف
(جلداول ودوم)	حیات مردان نامی	رضا مشایخی
پلوتارك		
ازچهار نویسند	داستانهای ارمنی	هایك کاراکاش
مولیر	خسیس	محمد علی جمالزاده
جین اوستین	غرور وتعصب	خانم دکتر مصاحب
همر	اودیسه	سعید نفیسی
شکسپیر	هملت	مسعود فرزاد

باکمال تاسف درگذشت شادروان **بانو حشمت تربتی** همسر آقای رحیم تربتی را باطلاع عموم میرساند مجلس ختم آنمرحومه روز سه‌شنبه ۲۶ اسفند از ساعت ۳ الی۵ بعداز ظهر در کنیسای هئیم خیابان قوام‌السلطنه کوچه سیمین منعقد است .

رحیم تربتی ـبابا تربتی ـدکتر اسحق تربتی ـدکتر امیر تربتی ـعطاءالله تربتی ـربیع فولادیان ـیعقوب فولادیان العازار فولادیان ـحبیب‌الله فولادیان ـسعید فولادیان ـ شکرالله‌فولادیان ـنورالله فولادیان ـخدادتربتی ـسلیمان یاشار . آ_۳۲۵۷۵

ببازماندگان آنمرحومه مصیبت وارده راتسلیت میدهیم.

سپاسگزاری وپوزش

از سروران ارجمندی که‌در درگذشت بهشتی روان دکتر معزالدین آریانا بانامه یاتلگراف وبادبودها مارا دلداری دادند ازسوی خود و خاندان آریانا سپاسگزار واگر در پاسخ و بازدید کوتاهی شده باشد پوزش میخواهم .

آ_۳۲۵۶۵ سپهبد بهرام آریانا

ازاقوام ودوستانی که‌درمصیبت‌واردهبما حضورا وتلگرافا اظهارهمدردی فرموده‌اندصمیمانه تشکرمیکنیم.

خانواده‌های:هرندی_مشوقزاده_ابوطالب‌محلاتی

تشکر واعتذار

از سروران گرام ودوستان محترم بخصوص تیمسار معظم سرتیپ نادرخانی وافسران ودرجه‌داران تیپ۲ نادری که‌در مجلس ختم ابوی قدم رنجه وشرکت فرموده بودند و همچنین کتبا و حضورا تسلیت گفته‌اند بی نهایت سپاسگزار و چنانچه در عرض تشکر حضوری بعلت تالم روحی تاخیری رخ دهد امید عفو و بخشش را دارم .

آ_۳۲۵۶۱ سروان حسن صادقی

تشکر واعتذار

بدینوسیله از حضرات علمای اعلام وآیات‌اله العظام خصوصا از حضرت آیت‌اله بهبهانی وحضرت‌آیت‌اله کاشانی وحضرت آیت‌اله حاج شیخ زین‌العابدین سرخه وکلیه اهالی محله امامزاده یحیی وهیئت ها ودوستان وآشنایان که در مراسم تشییع وتدفین وجلسات متعدد فاتحه (مرحوم حجةالاسلام **آقای آقا شیخ ولی اله غازی** نوری طاب‌ثراه) شرکت فرموده ویا بوسیله مطبوعات ونامه ابراز همدردی نموده اند مراتب سپاسگذاری خود را تقدیم داشته وسلامت وسعادت همگی را مسئلت داریم چنانچه بعلت تالمات روحی در عرض تشکر حضوری تاخیری روی دهد معذور خواهند فرمود **از طرف خانواده های غازی ـ خطیبی نور ـخطیبی ـصادقی ـعبدی ـاسلامی** آ_۳۲۵۴۵

سپاسگزاری

از ذوات محترم‌وکلیه اقوام و دوستان مخصوصا کارکنان محترم شرکت‌ملی نفت وراه‌آهن دولتی ایران که‌در ایام بیماری و مراسم تدفین وترحیم شادروان **مهندس سیدجواد بزرك** ابراز تفقد فرموده‌اند بدینوسیله سپاسگزاری نموده وبقای عمر و سلامتی عموم آقایان و خانواده محترمشان را از درگاه خداوند متعال مسئلت مینمائیم

جلال بزرك ـ کوکب بزرك- جمال بزرك

۱_۳ آ_۳۲۳۵۱

خانواده های‌شهباز ـشادافزا_عشقی_فیاض‌پور ـعباسی

از سروران ارجمند ودوستان‌گرامی بویژه تیمساران(سپهبد نقدی ـسرلشگر آزموده ـسرلشگر امیر صادقی و سایر تیمساران معظم که‌در انجام مراسم ختم بانو شهباز شرکت فرموده‌اند صمیمانه سپاسگذار چنانچه در عرض شرفیابی حضوری تاخیری حاصل شود بعلت کسالت روحی پوزش میخواهیم **علی شهباز ـسرگرد غلامرضا شادافزا ـسروان قدرت‌الله شادافزا ـسروان حسین شادافزا ـنعمت‌الله شادافزا .** آ_۳۲۴۸۱

خانواده های **سعیدی ـتقی‌زاده ـسعیدی‌پور ـدرودیان ـ افشار** بانهایت تاسف فوت مرحوم **حسین خاجی** فرزند حسن سعیدی را باطلاع اقوام و دوستان میرساند مجلس ترحیم روز سه‌شنبه ۲۶ اسفند ماه از ساعت ۳بعداز ظهر الی ۵درمسجد پاچنار خیابان خیام وختم زنانه در همانساعت منزل عباس سعیدی‌پور انتهای خط ۱۶ خیابان خوش چهار راه دامپزشکی کوچه مبارك برگذار خواهد شد .

بعموم بازماندگان آنمرحوم تسلیت میدهیم .

بدین وسیله درگذشت شادروان **محمد اسمعیل پوستی** را بعرض خویشان و آشنایان میرساند مجلس ختم روان‌شاد روز سه‌شنبه ۲۶ر۱۲ر۳۷ ازساعت هشت‌ونیم الی ۱۱بعد از ظهر درمسجد حاج ابوالفتح واقع در خیابان ری میدان شاه برگزار خواهد بود .**جواد پوستی ـعباس پوستی ـسید محمد پوستی ـحاجی عبدالرحیم پوستی ـحاجی کریم‌پوستی صمد پوستی ـکاظم پوستی ـعلی‌اکبر سعید ابراهیمی ـ حسن سواد کوهی .** آ_۳۲۵۳۹

بخانواده محترم پوستی وعموم بازماندگان آنمرحوم‌مصیبت وارده را تسلیت میدهیم .

باکمال تاسف فوت **بانو بیگم روحانی** همسر آیت‌اله‌آقای حاج آقا حسین روحانی ومادر بانوان عالیه صولتی ـنیره روحانی ـتوران حشمتی وآقایان دکتر فضل‌الله وضیاءالدین و جلال‌الدین و کمال‌الدین روحانی را باطلاع عموم فامیل ودوستان وآشنایان میرساند مجلس ختم آنمرحومه روز ۳شنبه ۲۶ اسفند ماه از ساعت ۱۰ تا۱۲ در مسجد مجد منعقد خواهد بود .

حسین جعفری ـفضل‌الله جعفری ـاسدالله معظمی ـحسین معظمی ـفضل‌الله معظمی ـحسین صولتی ـعبدالحمیدصولتی علی محمد حشمتی ـابراهیم خلیل حشمتی ـرضا فخرائی حسن شهیدی ـمرتضی جعفری ـمنصور انوری ـرضاانوری دکتر مجتبی جعفری ـمصطفی جعفری ـرحیم دیرکوند ـ غلامرضا معظمی ـمنوچهر ملکزاده ـناصر انوری- سرهنك حبیب‌الله آقارخ ـجعفر معظمی ـدکتر محمد علی معظمی امیر حسین معظمی ـمحمود حشمتی ـحسن نبوی ـدرویش حشمتی . آ_۴۵۲۳۸

درگذشت **بانو نگار غفاری** فرزندعبدالله خان‌غفاری‌معمرترین فرد خاندان غفاری را درکاشان باستحضار عموم فامیل و دوستان میرساند مجلس ختم آنمرحومه در کاشان برگذار می شود .**سرهنك علی‌اکبر غفاری ـسرهنك محمد غفاری سرهنك مجید غفاری .** آ_۳۲۵۷۷

بخانواده محترم غفاری وعموم بازماندگان آنمرحوم‌تسلیت میدهیم .

باکمال تاسف فوت **آقای ابراهیم آژنك** افسر بازنشسته ارتش را باطلاع فامیل و آشنایان میرساند مجلس ختم آن مرحوم در تاریخ ۲۶ر۱۲ر۳۷ از ساعت سه ونیم الی پنج‌و نیم بعداز ظهر در مسجد هدایت واقع در خیابان اسلامبول وختم زنانه همانروز بعداز ظهر درمنزل شخصی آنمرحوم واقع در تجریش کوچه اسدی منعقد می‌باشد .

خانواده های آژنك- داستان ـمیرفصیحی ـکریمیان ـ سلطانی ـجورابچی ـسرهنك فردی ـصالح

مصیبت وارده را بعموم بازماندگان آنمرحوم تسلیت‌میدهیم

بقیه آگهیهای ترحیم وتسلیت درصفحه ۱۷

عبدالناصر

بقیه ازصفحه اول

هدف کمونیست ها

عبدالناصر در دو نطق اول خود کمونیست هارا متهم نمود که هدفی جز بر قراری دیکتاتوری سرخ بر پایه های خونریزی ندارد و تاکید کرد که جمهوری متحده عربی‌قدرت آنرا دارد که ملت عرب را آزاد نماید .

عبدالناصر گفت کمونیست ها کوشیدند که‌در ارتش مصر وسوریه نفوذ نمایند و حتی سعی کردند که خود اورا تشویق نمایند که وارد حزب کمونیست شودولی دراین راه‌موفقیت بدست نیاوردند برادران من فقط بیك دلیل ساده تحت تاثیر اغوای آنها واقع نشده و تقاضای آنهارا نپذیرفتم زیرا من تحت هیچ شرایطی به ترور وبردگی وانتقاد عقیده و ایمان ندارم .

رئیس جمهور متحده عربی گفت ملت عرب ومردم عراق بالاخره دیکتاتوری سرخ را در عراق محکوم به فنا خواهند نمود همچنانکه در گذشته ارتشها و کشور های دیگر را شکست دادند . عبدالناصر این حرف‌را در ضمن سخنرانی خود خطاب به ارتش های سه رینه پس‌از مانور نیز گفته بود . واین بار نیز گفت :

بااتحاد ارتشهای مصر وسوریه خواهیم توانست ملت عرب را آزاد نمائیم ودراین راه هیچ توطئه ویا عوامل امپریالیست ودیگران‌نخواهند توانست مارا مانع شوند . جمهوری متحده عربی یك واحد مستقلی است که درآن هیچ دسته‌ای فرصت‌توطئه ایجاد نفاق بوسیله عوامل ارتجاعی یا کمونیسم نخواهند داشت .

دل عبدالکریم

عبدالناصر ضمن‌سخنان‌دیروز خود بااشاره به حوادث ۱۴ ژوئیه‌عراق وعبدالکریم قاسم گفت دل‌عبدالکریم قاسم نخست وزیر عراق آن بودکه پس از اشغال شهر از طرف سرهنگ عارف در روز انقلاب وارد بغداد شود .

خبرگزاری فرانسه از قاهره خبرداد که رادیو قاهره گفت «جمال عبدالناصر رئیس‌جمورکشور متحد عربی ضمن بیانات خودخاطر نشان ساخت «انقلاب موصل آنقدر که برای واژگون ساختن رژیم ترور بغداد لازم باشد تجدید خواهد شد ».

جمال عبدالناصر سپس ضمن حمله شدید به عبدالکریم قاسم نخست وزیر عراق گفت رهبرواقعی انقلاب عراق سرهنگ عارف است نه ژنرال قاسم . جمال عبدالناصر سپس ضمن اشاره باینکه کمونیستها بغداد راپایه نقطه حرکت خود جهت فتح خاورمیانه قرار داده‌اند گفت قبل از انقلاب مصر من در بین کمونیستها بودم و آنها سعی میکردند تاشاید مرا تحت تاثیرعقاید خود قرار دهند اما نه تنها قبول نکردم که کافر شوم بلکه در عین حال کوشش کردم تا شاید هیچ‌فرد کمونیستی در صفوف ارتش رخنه نکند . جمال عبدالناصر در خاتمه گفت :

وقتی کمونیستها در کوشش‌جهت ایجاد کردن «جمهوری سرخ» در مصر وسپس سوریه با شکست‌مواجه شدند کمونیست‌های عرب در عراق جمع شدند ودر آنجا هرکس که مایل نبود به حزب آنها ملحق شود وی را بقتل میرساندند .

تظاهرات

بطوریکه آسوشیتدپرس ازقاهره اطلاع میدهد دیروز برای اولین‌بار تظاهرات ضد کمونیستی در شهر قاهره از طرف دانش جویان و دانش آموزان صورت گرفت .تظاهر کنندگان شعارهائی میدادند از قبیل «مرگ بر کمونیستها که بازرگانان مرگ هستند» « مرده‌باد هواداران صلح » ما میخواهیم آنهارا بقتل برسانیم ».

کمیته اجرائیه وحدت ملی که تنها حزب سیاسی جمهوری متحده عربی است از کلیه فرزندان ملت عرب در هرجا درخواست نمود که بکمك ملت آزاد عراق بشتابند و مراقب باشند که سرطان کمونیسم رااز پیکر ملت عرب دور نمایند.

خداناشناسی

عبدالرحمن الطوحمسی معاون دبیر اول کنفرانس اسلامی طی مصاحبه با خبرنگار روزنامه الاهرام گفت :

کمونیسم براساس خداناشناسی است ما بخوبی از فساد مرامی و روحانی کمونیست‌ها که ارتباط‌کامل باصهیونیسم دارند مطلع‌هستیم .

عبدالناصر ضمن سخنان خود قاسم را متهم نمود که خودرا برای قتل عام ملیون شرافتمند آماده کند دمکراسی که در بغداد حکومت‌میکند دموکراسی خون وچوبه های دار و محاکم خیابانی کمونیست‌ها است .

تظاهر کنندگان فریاد میزدند . رهبری جز ناصر وجود ندارد .

بغداد باید علیه قاسم جنایتکار انقلاب کند .

مکمیلان

بقیه ازصفحه اول

در کنفرانس‌مطبوعاتی خود موافق با تشکیل کنفرانس سران در وضع‌حاضر نمیباشد .

ولی مقامات آمریکا دیروز اظهار داشتند که متفقین غربی در یادداشتی که برای مسکو تهیه کرده‌اند متذکر شده‌اند درصورتی باتشکیل کنفرانس سران در تابستان موافق میباشند که نتیجه مفیدی از کنفرانس‌وزرای خارجه بدست آید .

صلح دیکته‌ای

خبرگزاری فرانسه از هانوور خبر میدهد که دکتر ادنائر صدر اعظم آلمان ضمن نطق انتخاباتی خود در هانوربا هر نوع صلحی که به‌آلمان دیکته شود مخالفت کرد .

صدراعظم آلمان غربی گفت تا زمانیکه مادر دولت باشیم کسی نخواهد توانست به آلمان فدرال صلح دیکته شده تحمیل کند‌بلکه‌ما فقط به قراردادی که آزادانه به‌آن آگاهی داشته باشیم معتقد میشویم .

صدراعظم آلمان سپس اضافه‌کرد احتمال میرود که شوروی نفعی در جنك نداشته باشد زیرا شوروی‌امید دارد که تسلط جهانی خودرا بدون جنك بدست آورد .

صدراعظم آلمان‌غربی سپس گفت : وی معتقد است اگر غرب خودرا متحد و مصمم نشا ن‌دهد میتواند براوضاع و حوادث مسلط باقی بماند.

دکترادنائر سپس پیش‌بینی کرد که کنفرانس عالی بدنبال یك سری کنفرانس های دیگر باید مسئله خلع سلاح و کنترل سلاح های‌اتمی و کلاسیك را مورد بررسی‌قراردهد.

دکتر آدنائر سپس از ژنرال‌دوگل که امروز سیاستی بغیر از سیاست سال ۱۹۴۵ دنبال میکند تمجیدکرده و ضمنا باطرح راپاتسکی وزیر امور خارجه لهستان درمورد ایجاد منطقهٔ بی‌طرف مخالفت کرد.

گفتگو باسوسیال دموکراتها

در مسکو والرین زورین معاون وزارت امور خارجه شوروی ضمن مذاکره باکارول اشمید وفریتزارلر نمایندگان حزب سوسیالیست‌دموکرات آلمان غربی که اینك در مسکو می باشند گفت طرح قرارداد صلح‌آلمان که شوروی پیشنهاد نموده است ممکن است ماده بماده مورد بررسی قرار گیرد. اما بحث درباره ایده انعقاد ویاقرارداد صلح امکان پذیر نیست .

قرار است امروز نمایندگان حزب سوسیال دموکرات آلمان غربی با خروشچف نخست وزیر شوروی ملاقات کرده و فردا مسکو راترك کنند .

صلح باآلمان

ازنقطه نظرکارول اشمیدوفریتزارلر نمایندگان حزب سوسیال دموکرات آلمان غربی مسئله انعقاد قرار داد صلح با آلمان مهمترین مسئله ای است که باید حل گردد .

نامبردگان که مدت سه ساعت با زورین معاون وزارت امور خارجه شوروی مذاکره کردند . خاطر نشان ساختند مذاکرات در محیط کاملا روبازی صورت گرفت .

نمایندگان حزب سوسیال‌دموکرات آلمان غربی به معاون وزارت امور خارجه شوروی خاطر نشان‌نموده‌اند آنچه که مهم است خود قرارداد‌صلح نیست بلکه بوجود آوردن یك‌محیط حسن تفاهم است .

نامبردگان اضافه کرده‌اند امضاء کردن قرارداد صلح در شرائط‌کنونی همانطور که خروشچف گفته است قانونی کردن وضع فعلی است که پس‌از جنك اخیر بوجود آمده لهذا قبل از انعقاد قرارداد صلح لازم است تشنج کنونی کاهش یابد .

نیروی آمریکا کافیست

درواشنگتن ژنرال توماس وایت رئیس ستاد ارتش نیروی‌هوائی‌امریکا گفت نیروی نظامی آمریکا که اینك در اروپا میباشد برای مقابله باوضعی که ممکن است بحران برلن بوجود آورد کافی‌است .

ژنرال توماس وایت اضافه کرده است. « من‌معتقدم که لزومی ندارد بیش از این نیرو های خود را در اروپا تقویت کرده و یا باسلاح های جدیدتری مجهز سازیم وی‌اضافه نموده فرستادن واحد های جدیدی هیچگونه اثری در پایان دادن‌به‌بحران برلن نخواهد داشت زیرا ارتش هفتم یکی از مجهزترین ارتش های دنیا میباشدکه اینك در اروپا مستقر است .

وی تاکید نموده است که موافق نظریه ژنرال ماکسول‌تیلور است که نباید غرب یك وجب از وضع فعلی خود دربرلن عقب نشینی کند

ژنرال ماکسول تایلر در خاتمه گفته است من مطمئن هستم که در یك جنك جهانی ما مجبور خواهیم بود از سلاح اتمی استفاده کنیم .

اعراب بغداد قاسم خائن را برکنار خواهند کرد .

حزب وحدت ملی چند قطعنامه‌صادر وطی آن قاسم وکمونیست های اجیر او را محکوم و تجاوز اورا علیه ناسیونالیست های عرب تقبیح نموده است .

حمله جرائدقاهره

روزنامه های‌قاهره مجددا سرمقاله های تندی علیه قاسم نوشته‌اند روزنامه‌الاهرام که‌ناشرافکارعبدالناصر می‌باشد پیش بینی نموده که‌ناسیو - نالیسم عرب بیکار نخواهد نشست و اجازه نخواهد دادکه خون مردم بیگناه علنا وبیشرمانه بخاطر امپریالیسم جدید وکمونیست‌های منفوریکه حاکم برعراق می‌باشند ریخته شود .

تجاوز بسوریه

گزارش روزنامه هاحاکی است که هواپیماهای ارتش عراق که دیروز به‌فضای سوریه تجاوز نمودند فراریان ومهاجرین انقلاب موصل رادرخاك سوریه بگلوله بستند درنتیجه پرتاب راکت وتیراندازی یك کامیون آتش گرفت وکامیون دیگر منهدم شد در گزارش ذکری از تلفات نشده است .

یك‌دانشجوی عراقی که‌اخیرا از بغداد آمده اظهار داشت درمحوطه دانشگاه بغداد زدوخورد شدیدی بین‌کمونیست هاوناسیونالیست‌های عرب درگرفت.

یك روزنامه دیگر نقل ازمهاجرین عراقی مینویسد که‌عبدالکریم قاسم سلاحهای خود کار بین دستجات غیر نظامی که‌پس‌از انقلاب تشکیل شدند توزیع نمود تا ازرژیم او دفاع نمایند زیرا به‌ارتش دستی ندارد .

درعین حال روابط جمهوری متحده عربی باشوروی بطور عادی جریان دارد .

یك هیئت ازکارشناسان شوروی از محل سداسوان دیدن نمودیك هیئت فنی دیگر شوروی مشغول نصب تاسیسات کارخانه نختاب بظرفیت ۱۵۰۰۰ دولدرنزدیکی‌قاهره‌می‌باشد.

دراسکندریه نیز ماشین آلات‌شوروی ازکشتی پیاده میشوند . سخنگوی ارتش اول سوریه اعلام داشت که‌بر اثر حمله ۳۰ نفر عراقی مسلح درداخل خاك سوریه به‌عده‌ای ازاهالی جمهوری متحده عربی یك نفرازاهالی سوریه مجروح ویکنفر ناپدید شد .

این سومین باری‌است که‌ارتش سوریه عراق رامتهم به‌تجاوز و حمله درخاك سوریه می‌نماید .

ارزنده‌ترین پرنده باغ وحش لندن

پرنده اسرارآمیزی است‌که روزی یك لیره‌کرم میخورد

لندن - خبرگزاری فرانسه روزنامه تایمز مالی ضمن اختصاص مقاله به باغ وحش لندن مینویسد (گیوی) پرنده اسرار آمیزی که‌از زلاند جدید برای باغ وحش لندن فرستاده شده ارزنده ترین حیوانی است که در باغ وحش وجود دارد .

(گیوی) که ارزش آن ۵۰۰ لیره استرلینگ است روزانه بارزش یك لیره استرلینگ برای غذای وی‌کرم زمین خریده میشود . روزنامه‌تایمز مالی مینویسد معذلك از (کیوی)هم حیوانات پرارزش تری در باغ‌وحش لندن موجود است از جمله‌حیوانی که ۱۲ هزار لیره استرلینگ‌ارزش دارد .

روزنامه تایمز مالی سپس‌میافزاید حیوانات دیگری در باغ وحش‌لندن وجود دارد که روزانه ۸۰ کیلوگرم سبزی و ریشه گیاه میخورند.

پایان جلسات دفاع غیر نظامی پیمان بغداد

آنکارا -رادیو کراچی -کمیته پیمان بغداد مربوط بدفاع غیر نظامی جلسات دو روزه خود را دیروز در آنکارا خاتمه داد .کارشناسان‌پاکستان ایران -ترکیه -بریتانیا -امریکا در جلسات کمیته شرکت داشتند -خبر گزاری پاکستان اطلاع میدهد که کمیته مزبور سیستم کنونی دفاع غیر نظامی کشور های عضو پیمان بغداد را مورد مطالعه قرار داده و تصمیم گرفت که‌باید کشور های مزبور بااستفاده‌ازتجربیات خود در این راه با یکدیگر تشریك مساعی نمایند .کارشناسان کشور های عضو در جلسات خودباهمیت و نقش دفاع سویل در موقع بحرانی رسیدگی کردند .

ملك حسین در فرمز

چیانکایچك رئیس جمهور چین‌ملی درفرودگاه تایپه به‌استقبال ملك حسین پادشاه اردن آمده است .ملك حسین درمسافرت خودبه فرمز از تاسیسات نظامی چین ملی بازدید خواهدکرد.

سیلوانا پامپانینی عروسی می کند

وی باجرج دوویت‌کمدین رادیو تلویزیون امریکا ازدواج میکند

آسوشیتدپرس از هاوانا پایتخت کوبا خبر میدهد که سیلوانا پامپانینی ستاره زیبای ایتالیائی‌افشاء کرد که باکمدین مشهور رادیو تلوزیون امریکا جرج دوویت‌ازدواج نموده ولی تاریخ عروسی معین‌نشده است .

ستاره ایتالیائی گفت قیافه دوویت مرا مجذوب نموده است.

روابط عاشقانه

پامپانینی درباره روابط‌عاشقانه خود باساردل کامپر هنرپیشه‌سینمای کوبا حرفی نزد و فقط شانه‌های خوددرا بالا انداخت کامپو فعلا در کوبا بسر میبرد .

دوویت که کمی اسپانیائی و مختصری ایتالیائی شکسته بسته صحبت میکند گفت برای اولین بار که پامپانینی رادر استخر شنای هیلتون هتل در هاوانا دیدم‌فریفته او شدم وقتی عکاسان مشغول عکس برداری از ستاره زیبای ایتالیائی بودند دوویت کناری ایستاده وخیلی مظلوم صحنه را تماشا میکرد .

زیباترین زن

بعد که خبرنگاران بسراغ دوویت رفتند گفت زیباترین و جذاب‌ترین زنی که بعمر خود دیده‌ام سیلوانا پامپانینی میباشد دوویت راجع به میزان علاقه‌پامپانینی بخود گفت حتی از مادرم مرا بیشتر دوست دارد .

دوویت قبلا زنی بنام گلی داشته که فعلا ستاره سینما میباشدولی چهار سال قبل از یکدیگر جدا شدند.

دوویت ۳۶ سال داشته و یك پسر چهار ساله از ازدواج قبلی خود دارد .

آقای سیزده!

آنگوس -فرانسه-یونایتدپرس سیزده نفرازاعضاء شورای شهرداری های ژرژداوید را برای سیزدهمین باردرروزجمعه سیزدهم مارس بعنوان‌شهردار شهر انتخاب کردند روزجمعه سیزدهمین سال تولد پسر جورج بود .

انتخابات درعمارت شهرداری که‌سیزده ماه قبل‌ساخته شده بودانجام‌گرفت‌واین‌شهردارای ۱۳۱۳ نفرجمعیت است .

قابل‌توجه مهمانخانه‌ها وبیمارستانها

آخرین مدل چرخهای گوشت خورد کنی برقی ساخت بزرگترین کارخانجات آلمان که در هر ساعت ۱۸۰ کیلو گوشت خورد میکند وارد شد.

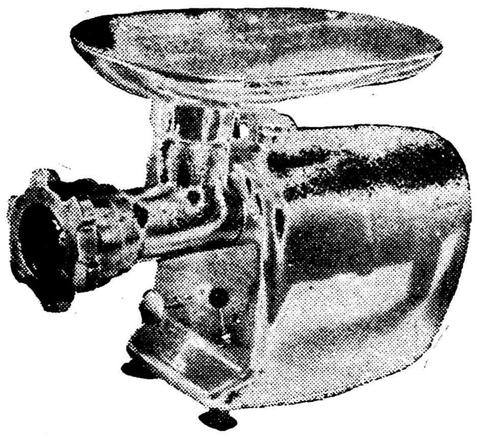

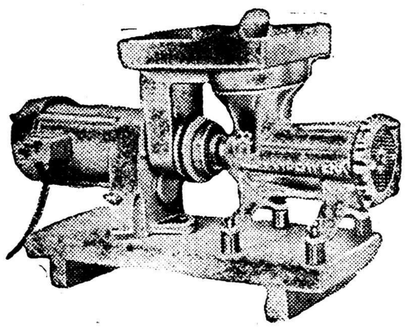

نشانی سبزه میدان شرکت تضامنی تیموریان تلفن ۲۶۷۸۹ (چرخچی)

آ-۴۳۲۹۴ — ۸-۱

بدنبال برکناری دبیر حزب‌کمونیست ازبکستان

نخست‌وزیر ازبکستان نیز برکنار شد

علت برکناری این‌دونفر اشتباهات بزرك وانحراف ازاصول‌لنینیسم بوده است

مسکو - رویتر - بدنبال خبر مربوط به برکناری دبیر اول حزب کمونیست ازبکستان شوروی امروز گزارش رسید که میرزا رشیداوف نخست‌وزیر ازبکستان نیز بهمین علت از حزب بر کنار شده است . هنوز معلوم نیست که وی از پست نخست‌وزیری هم بر کنار شده یا خیر .

کمال اوف دومین رهبر حزب کمونیست در جمهوری های آسیای مرکزی شوروی است که‌از کار بر کنار می شود .

پراودا نوشت که کمال اوف دبیر اول حزب کمونیست ازبکستان به موجب تصمیم کمیته مرکزی برکنار شد . در ژانویه گذشته موخان بابایف نخست وزیر ودبیر اول حزب کمونیست ترکمنستان‌نیز از کمیته مرکزی اخراج گردید. اتهام‌بابایف اشتباهات بزرگ‌و انحراف از اصول لنینیسم در سیاست حزبی بود .

پراودا می نویسد : رشید اوف به سمت دبیر اول حزب کمونیست ازبکستان معین شده است .رشید اوف رئیس جمهوری ازبکستان‌بود.

ذکر خبر اخراج کمال اوف دلیل بر آنست که حزب کمونیست پس‌از کنگره توجه زیادی بروش اشخاصی که مصدر امور می باشند می نماید . علاوه براین نشان می دهد که کمیته تجدید نظر حزب که مسئول مراقبت در اخلاق ورفتاراعضاء حزب است بشدت به فعالیت پرداخته است .

مرتفعترین تلویزیون

مسکو رادیو مسکو - ساختمان مرتفع‌ترین تلویزیون اتحاد شوروی که ۱۸۰۰ متراز سطح دریا ارتفاع دارد بربالای کوه آراگاس واقع در ارمنستان آغاز شده درنتیجه احداث خطوط رادیو رله درارمنستان‌موجباتی برای مبادلات‌بین برنامه‌های‌تلویزیون بین پایتخت های ارمنستان -گرجستان وآذربایجان ومسکو فراهم خواهد شد .

ساعت زنیط

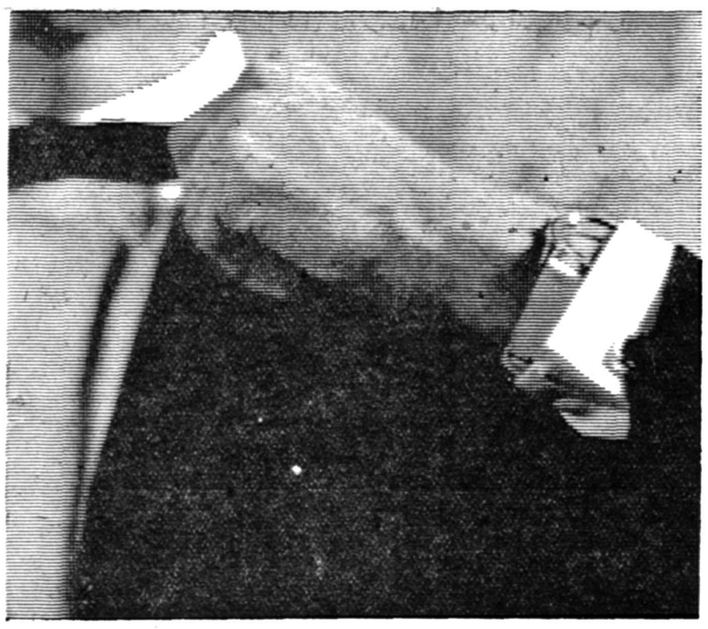

زنیط کاپیتان

زنیط‌کاپیتان یکی ازآخرین اختراعات کارخانه ساعتسازی زنیط است‌که برتری آن در صنعت ساعتسازی بدون تردید میباشد.

مدلهای بسیار عالی زنیط کاپیتان‌زائیده تجربیات ممتد کارخانه زنیط میباشد.

ZENITH

Captain

خیابان‌لاله‌زار- شرکت نسبی مهدی جواهری وبرادران

آ-۴۴۸۷۰

ماجرای حقیقی **جسی جمز** رنگی اسکوپ

باشرکت:

ربرت واگنر- جفری هانتر- هوپ لانج

برنامه عید نوروز

سینما رادیو سیتی

۲-۱

آ-۴۵۱۸۶

ازصبح شنبه ۳۰ اسفند

مولن روژ - برلیان

آ-۴۵۱۷۲

عراق

بقیه ازصفحه اول

نظامیان طرفدار ناصر را در ارتش عراق معین نمود ولی تردیدی نیست که‌با وارد شدن ترن‌های حامل افسران دستبند زده شده انقلابی از موصل از تعداد طرفداران ناصر در ارتش عراق کاسته می شود . علاوه براین تصفیه همگانی دوائر دولتی که مورد تقاضای چپی ها است نیز در کاسته شدن قدرت یعنی هاتاثیر خواهد داشت .

اماازنظر سیاسی نتیجه خیلی روشن می باشد زیرا انقلاب ناقص باعث افزایش فوق‌العاده نفوذ چپی‌ها در عراق شده است .

قدرت چپی ها

پس‌از روی کار آمدن‌عبدالکریم قاسم در ژوئیه سال گذشته مرتبا برقدرت‌ونفوذچپیها درعراق‌افزوده‌می شده‌است. روابط سیاسی وبازرگانی وفرهنگی بین عراق و کشور های کمونیست برقرار شده و قرار داد های بازرگانی منعقد گردیده است.

ابراهیم کبه وزیر اقتصاد عراق که خود اعتراف بداشتن تمایلات چپی دارد درراس هیئت نمایندگی عراق مدتی است به مسکو مسافرت نموده و مشغول مذاکره با شوروی ها می باشد .

عراق که در حال حاضر معادل ۵۰ میلیون لیره در سال در آمدنفت دارد مرتبا مشغول پایان دادن به قرارداد های خود با غرب بوده و متوجه شرق شده است تا قرارداد های بهتری منعقد نماید .

چند روزنامه طرفدار ناصر دربغداد توقیف شده وادارات آنها منهدم گردیده اند .

یك روزنامه افراطی دست چپی بنام اتحاد الشعب از فوریه باینطرف در بغداد منتشر شده و شعبه خبرگزاریهای‌چین کمونیست وآلمان شرقی در بغداد افتتاح گردیده است .

اما شگفت آور ترین تغییروضع سیاسی عراق را باید در خیابانها جستجو کرد .ششماه‌قبل عکس‌های عبدالناصر وژنرال قاسم وسرهنك عارف هر روز از طرف تمام مردم در خیابانها گردانده میشد ولی‌در حال حاضر همان مردم مشغول آویزان کردن عکس های‌مسخره عبدالناصر از بالکون های عمارات میباشند .

دستجات هواداران صلح تسلط کامل بر خیابانها دارد واین‌جمعیت نیرومند ترین دسته طرفدار قاسم بشمار میرود .

لبه تیز کمونیسم

برخی از دیپلماتهای غربی‌میگویند که همه اینها نشانه لبه تیز کمونیسم میباشد که بطرف عراق در حال پیشرفت‌است گرچه خود مردم عراق میگویند که اینها دلیل کمونیسم نیست بلکه حکایت از وجود پیدایش افکار مستقل‌ومترقی مینماید که پس از سالها ظلم و ستم برای مردم این کشور لازم بود .

هاشم جواد وزیر خارجه به خبرنگاران جرائد تذکر داد که تصور نکنند عراق فورا مبادرت‌به قطع رابطه با جمهوری متحده‌عربی خواهد نمود .

ناظرین معتقدند مادامی که‌قاسم وجهه ومحبوبیت خود را حفظ‌نموده رابطه با جمهوری متحده را قطع نخواهد کرد ولی احتمال نمیرود که این روابط مستحکم شود .

تعداد کمی از مردم معتقدند که قاسم کمونیست است. ناظرین‌امور تصور میکنند که قاسم تا وقتی که بر سر کار است سرهنك عارف را اعدام نخواهد کرد گر چه کمونیستها سرو صدای زیادی‌در اطراف این موضوع بپا کرده‌اند .

وضع موصل

رویتر از موصل خبر میدهد که‌بیشتر علائم انقلاب هفته گذشته از شهر نفت خیز عراق ازبین‌برده شده است واثر کمی از انقلاب خونین سرهنگ شواف که طی آن بیشتر از۲۰۰۰ نفر بهلاکت رسیدند در شهر موصل دیده‌میشود.

گروهی از خبرنگاران که برای اولین بار در شهر گردش میکردند ملاحظه می‌نمودند که وضع شهر بسرعت روبآرامش میرود و مغازه‌ها وبانکها باز شده واتوبوسها بحرکت در آمده‌اند . فقط شبها مقررات خاموشی برقرار است.

خبرنگار رویتر که دیروز در شهر موصل گردش نمود گزارش میدهد که باقیانه اروپائی در شهر مواجه نشده است. در موصل ۲۰ خانواده انگلیسی و عده‌ای امریکائی بسر میبرند ولی ظاهرا از آمدن در خیابانهاخودداری مینمایند.

تنها علامتی که از انقلاب باقیمانده است پاس دادن سربازان برفراز بام‌های‌چندعمارت وخرابه‌های چند خانه میباشد .

سرهنگ حسن عبود فرماندار نظامی موصل مارا در شهر گردش داد. ماز عمارت مخروبه‌ای که مقر فرماندهی سرهنگ شواف بود دیدن نمودیم . سرهنگ عبود اشاره بساختمان مخروبه مزبور نموده و گفت : هواپیماهای ارتش عراق با دقت عجیبی این ساختمان را هدف قرار دادند .

اولین راکت به اطاقی که‌دفتر سرهنگ شواف بود اصابت نمود. فرماندار نظامی سپس اشاره به در خون آلودی نموده وگفت شواف‌از این در بخارج فرار کرد وقبل از رسیدن به بیمارستان بوسیله‌سربازان خود قطعه قطعه شد. بهدایت سرهنگ عبود از یك راه پله نیمه خراب دیدن نمودیم. در آنجامقداری اثاثیه شکسته ویك وان حمام‌دیده میشد. دراطاق بالا یك حفره‌بزرگی در دیوار وجود داشت ومیزی در وسط اطاق بود که گفته میشد سرهنگ شواف باتفاق معاونین‌خود شورای جنگی در آنجا تشکیل داده بود .

سرهنگ عبود که روز دوشنبه بلافاصله پس از بمباران هوائی‌از بغداد وارد موصل شد دراین‌ساختمان مستقر شد واز آنجا امور فرمانداری نظامی شهررا اداره میکند.

بعدا باتفاق سرهنگ صالح شلال فرمانده یك گردان درموصل در اطراف شهر شروع بگردش‌نمودیم درخیابان‌ها واحدهای مقاومت ملی دیده میشدند که صف کشیده و مشغول تسلیم سلاح های خودبودند. سرهنگ شلال گفت :اکنون تمام این دستجات خلع سلاح شده و امور شهر بدست مامیباشد .اغلب قبائل به‌محلهای خود برگشته‌اند. فقط تعداد کمی گردهای مسلح دیده میشدند که درشهر حرکت میکردند .سرهنگ شلال اشاره باین گردهای مسلح نموده و گفت‌اینها علاقه‌دارند که‌سلاحهای کمری‌خود را همراه داشته باشند وماهم اجازه حمل سلاح کمری باینها‌داده‌ایم .

جنون قدرت طلبی

درباره سرهنگ شواف گفت : من اورا بخوبی میشناختم اوکمی‌دیوانه بود و جنون قدرت‌طلبی داشت آدم قماربازی‌بود .گمان نمیکنم آنطور که شایع شده جنازه اورا زیاد در خیابانها کشیده باشند .

پس‌از بمباران ستاد انقلابیون‌دامنه جنك وزدوخورد به‌قصبه شیخ‌احمد عاجل رئیس طایفه شمر که‌ازسرهنگ شواف حمایت می‌نمود کشانده‌شد. انقلابیون توانستند تایك روز پس‌از مرك شواف دراین ناحیه مقاومت کنند .

دکتر هاشم جواد وزیر خارجه‌عراق طی یك مصاحبه خصوصی با خبرنگار یونایتد پرس گفت که انقلاب عقیم موصل از طرف جمهوری متحده عربی طرح ریزی شده و اسلحه ومهمات از آن کشور برای انقلابیون‌فرستاده شده بود .

دکتر جواد که قبلا نماینده عراق در سازمان ملل متحد بود گفت انقلابیون در موصل پرچمهای‌جمهوری متحده عربی را برفراز ساختمانها برافراشته‌بودند .وی گفت دولت عراق دلائلی در دست دارد که طی هشت ماه گذشته عبدالناصر سه بار توطئه علیه قاسم نموده است ولی عراق در اینمورد به جمهوری متحده اعتراض نکرده است وزیر خارجه عراق‌افزود که‌روش عراق در آینده پس‌از بررسی کامل انقلاب موصل معین خواهدشد.

تحقیق مقدماتی نشان میدهد که انقلاب موصل صددرصد با جمهوری متحده عربی ارتباط داشته است .

توطئه انقلاب از طرف جمهوری‌متحده بعمل آمده ودلایلی در دست دولت عراق‌است که جمهوری متحده عربی اسلحه ومهمات وکامیون ومسلسل و بمب از راه سوریه میفرستاده‌است. این سلاحها ساخت پرت سعید می باشد .

جواد گفت من شخصا باسرهنك شواف آشنا بودم وی مرد ساده و بیطرفی بود ولی اورا اغفال کردند .

وزیر خارجه عراق افزود که این انقلاب در صورتی می‌توانست موفق شود که بی‌نظمی در تمام شهرهای عراق توسعه یابد و احتمالا رهبران سیاسی وشخصیت های مهم دربغداد کشته شده وکمکهای بیشتری از جمهوری متحده عربی برای انقلابیون برسد .

صدها نفر

جواددرباره کشته‌شدگان انقلابیون موصل اظهار عقیده نمود که ارقام منتشره درروزنامه اغراق آمیزاست وافزود که باید بجای هزاران نفر گفت صدها نفر بهلاکت‌رسیده‌اند. عده‌زیادی که درموصل مفقودالاثر میباشند کسانی هستند که‌از خانه خود فرارکرده ومتواری میباشند. آنهادرابتدای انقلاب شهر راترك نموده واکنون بتدریج مراجعت میکنند .

تلفات عمده بیشتر دراثر جنگی‌بود که‌بین واحدهای ارتش روی داد. قبلاگزارش رسیده بود که ۶افسر انقلابی دستگیر و به‌بغداد اعزام شده‌اند اما بعدا اطلاع حاصل‌شد که تعداد افرادانقلابی ۱۰نفرمیباشد.

حمله امین بناصر

خبرگزاری فرانسه از بغداد خبر میدهد که سرهنگ امین دادستان

حوادث جالب جهان

جنگ غرب وشرق برسر مخترع رادیو !

شورویها پوپوف وغربیها مارکنی‌رامخترع رادیو میدانند

بزودی درامریکا اولین موشك حامل نامه‌های پستی پرتاب میشود ـ ۵۰ هزار سیك شمشیربگردن درخیابانهای دهلی تظاهرکردند

دهلی جدید ـ (رویتر) ـ دیروز۵۰ هزار نفر از سیکهای هندی‌بعنوان اعتراض بمداخله حکومت پنجاب در امور معابد آنها دست به تظاهراتی در شهر دهلی جدید زده وشعار های مذهبی میدادند .

رهبر این سیکها که بنام حزب اکالی دال نامیده میشوند چندی‌پیش بازداشت شد زیرا بعلت شکست در انتخابات مذهبی مدعی شد که انتخابات صحیح نبوده است .

نکته جالب این بود که سیکها همه شمشیر بگردن خود آویزان نمودند واین عمل حکایت از اعتراض آنها مینماید .

اخیرا ازمجلس مقننه پنجاب قانونی گذشت‌که‌امور مربوط به معابدسیکها تحت نظم خاصی بیرون می‌آید و سیکها باین امر معترض‌میباشند .

مارکنی یاپوپوف

مسکو ـ(آسوشتیدپرس) ـمطبوعات شوروی باردیگر مدعی شده‌اند که مخترع واقعی رادیو مارکنی ایتالیائی نبوده بلکه استپانوویچ پوپوف اهل شوروی میباشد وبهمین مناسبت دیروز مراسم یکصدمین سال تولد اودر شوروی برگذار شد .

یکی ازروزنامه های شوروی‌مینویسد مارکنی یك کارگرباذوق وبااستعدادی بود که توانست امتیاز اختراع تلگراف بیسیم خودرا در انگلستان به ثبت برساند .

ولی یکسال ونیم پس از نمایش علنی رادیوی اختراعی پوپوف رادیو بطور عملی تکمیل گردید ولی شرکت های خارجی که مهارت وتجربه‌بیشتری از مامورین حکومت تزاری داشتند توانستند ارزش موفقیت پوپوف را در اختراع رادیو از بین‌ببرند .

موشك پستی

واشنگتن ـ(یونایتدپرس) ـبطوری که مجله ترقیات علمی واشنگتن گزارش میدهد در سال جاری اداره پست آمریکا اولین موشك حامل پست‌را پرتاب خواهد کرد.

مدیر کل پست آمریکا از وزارت دفاع درخواست کرده است که‌اجازه دهد از موشکهای اسقاط اگولوس‌یا اسنارك‌برای‌اینمنظور استفاده وآزمایش لازم را انجام دهد .

اداره پست امریکا مطالعاتی در زمینه حمل پست‌بوسیله راکت انجام داده است موشکهای اگولوس‌واسنارك ازهوا استفاده کرده وسرعت آنها از سرعت صوت کمتر میباشد .

مارسی (رویتر) فواحش شهر مارسی اخیرا از دست پلیس بصدا درآمده ونامه هائی به ژنرال دوگل نوشته تقاضا کرده‌اند که بوضع آنها توجه شود واز فعالیت پلیس علیه آنها جلو گیری بعمل آید .

فواحش که‌در خیابانهای فرعی شهر کار میکنند درنامه خود به ژنرال دوگل چنین می نویسند .

آقای رئیس جمهور شما شخص درست وبا شرافتی هستید وامیدواریم که بحقایق توجه کرده واجازه‌ندهید که جمعی را باتظاهرات دور ازحقیقت دچار زحمت نمایند .

در مارسی متجاوز از ۲۰۰۰ فاحشه رسمی و ۴۰۰۰ فاحشه که پنهانی فعالیت می کنند وجود دارد.

اولین قمر حامل بشر

ملبورن ـ رویتر ـ بطوریکه‌روزنامه نیوزپیکتوریال چاپ ملبورن مینویسد ممکن‌است امریکااولین قمرمصنوعی حامل بشررا ازناحیه ووومراد استرالیا پرتاب نماید .

روزنامه مزبور می نویسد طی ماه گذشته عده‌ای از کارشناسان امریکائی از محل پرتاب موشکهای هدایت شونده دراسترالیا بازدید نموده واین نقطه رامحل مناسبی‌برای پرتاب اقمار مصنوعی تشخیص‌دادند.

کارشناسان بعداز بازدید از ووومرا پیشنهاد کرده‌اند که معادل ۱۰ میلیون لیره‌برای برقراری‌ایستگاه مخصوص مسیر یاب منظور شود از ایستگاهی که باین ترتیب دراین نقطه تاسیس خواهد شد میتوان اقمار مصنوعی راتا ۴۵ میلیون میل در فضا دنبال نمود .

بالاآمدن آب دریا

لندن ـ رویتر ـ دکتر مارتین عضو انجمن پادشاهی انگلستان در اجلاسیه اخیر انجمن افشاء نمود که پس‌از مطالعه درباره افزایش وبالا آمدن سطح آب دریاها این نتیجه حاصل شده است که هرگاه در مدت صد سال سطح دریا شش‌اینچ بالا بیاید در سواحل جنوبی انگلستان آنها رفته وازآنها خواست‌تاوفاداری خود را به سرهنك شواف اعلام‌کنند تمام آنها از جمله قزانچی دستور سرهنك محمود عزیز را ردکردند. پس از پایان مذاکرات آنها کامل قزانچی اجازه رفتن به دستشوئی خواست بدنبال وی سرهنك عزیز براه افتاد باو گفت«تو محکوم‌بمرك هستی وسپس چند تیری بسوی وی شلیك کرده وقزانچی را از پای درآورد .

رادیو بغداد سپس افزودشورشیان نه تنها بر اثر مقاومت مردم‌وارتش شکست خوردند بلکه همچنین براثر مداخله فوری قبائل عرب‌و کرد که بسوی موصل جهت‌نجات جمهوری سرازیر شدند در هم شکسته شدند .

ستاد شورشیان عراق

روزنامه العالم چاپ دمشق در آخرین شماره خود مینویسدمقر ستاد انقلابیون عراق درسابانك‌در کوههای موصل که ملك فیصل فصل تابستان را در آنجامیگذراند قرار دارد .

روزنامه العالم مینویسد فرمانده انقلاب بیانیه منتشر ساخته واز تمام جوانان عراقی که بناسیونالیسم عرب ایمان دارند دعوت کرده‌است که به آنها ملحق‌شوند .

نظامی دادگاه بغداد طی‌جلسه‌دیروز دادگاه جمله شدیدبه‌جمال‌عبدالناصر کرده وآنرا برابر «شواف»«خائن» دانست سرهنك امین کهسخنان‌وی ضمنا ازرادیو بغداد پخش میگردید رئیس جمهور متحدعربی راقهرمان امپریالیسم لقب‌داد. سرهنك امین سپس جمال عبدالناصر را متهم ساخت که (باامپریالیسموصیونیسم بر ضد رژیم عراق همکاری میکنند) سرهنك امین سپس گفت «ناسیونالیسم عرب هرگز سلاح‌مارك پورت سعید و دولت سوریه پخش نکرده ودرامور داخلی سایر کشور های عربی مداخله نمیکند وی سپس نتیجه گرفت جمال عبدالناصر که بچنین اعمالی دست میزند ازعوامل امپریالیسم است .

سرهنك امین اضافه کرد بیانات تهدیدآمیز جمال عبدالناصر هرگز مارا نخواهد ترساند زیرا مامیدانیم که‌ماتنها نیستیم‌ملت مقتدر سوریه وهمچنین ملت قهرمان مصر باما میباشد سرهنك امین درخاتمه گفت تمام کشورهای عربی وتمام ملل‌صلح دوست جهان ازملت عراق پشتیبانی میکنند .

رادیو بغداد متن اظهارات کسانی را که درحوادث کودتای شهرموصل که بدست سرهنك شواف صورت گرفت حضور داشتند پخش نمود.

ناصر جنایتکار

رادیو بغداد بدواضمن حمله‌شدید به عبدالناصر وی را جنایتکارنامید ووی را مقصر خون کسانی‌دانست که در حوادث موصل کشته‌شدند.

رادیو بغداد سپس گفت

شنبه ۹مارس درساعت ۱۴و۱۵ هواپیماهای مامرکز ستاد سرهنك شواف را بمباران کردند وقسمت اعظم ساختمانی را که سرهنك شواف در آنجا مستقر بود متلاشی ساختند .سرهنك شواف که ازسر مجروح شده بود در حالیکه خون از سر وروی وی میریخت‌مسلسلی برداشته وبسوی بیمارستان نظامی فرار کرد اما دربین راه با یك‌دسته از سربازان وفادار به دولت مواجه گردید این‌سربازان دستورسرهنك شواف را اجرا نکرده وحاضر نشدند بسوی مردم شلیك کنند .

مرك شواف

در این هنگام سرهنك شواف بسوی آنها شلیك‌کرد تصادیدآنها را بترساند اما یکی از سربازان بنام یوسف موفق شد خودرا باو رسانده واسلحه را از اوگرفته و وی را بقتل برساند .

از طرف دیگر رادیو بغدادجزئیات قتل کامل قزانچی را به ترتیب پخش کرد .

کامل قزانچی رهبر هواداران صلح وسایر رهبران دموکرات موصل در آستانه کودتای شواف بازداشت شدند رادیو بغداد گفت طرز دستگیری آنها بدینطریق صورت گرفت که سرهنك‌شواف آنهارا برای مذاکره نزد خوددعوت کرد .رهبران مزبوربه مقرفرماندهی سرهنك شواف رفتند اما در این هنگام سرهنك محمود عزیز نزد

بسمه تعالی

نظربتوجهات خاصه شاهنشاه محبوب اعلیحضرت محمدرضاشاه‌پهلوی خلدالله ملکه و تفقد ودلجوئی که‌درشب اول ماه مبارك رمضان شخصا ازاینجانبان طلاب علوم دینی مدرسه عالی سپهسالار فرمودند نهایت تشکر و قدردانی خودرا نسبت بمقام شامخ سلطنت تقدیم نموده از درگاه خداوند متعال سلامتی و طول عمر یگانه پادشاه عالم تشیع‌را برای ترویج دین و حفظ ثغور مملکت ورفاه حال ملت مسئلت می‌نمائیم. امیداست همانطوریکه تاکنون دراثر الطاف مخصوص شاهانه جناب آقای ظهیرالاسلام موفق بانجام خدمات شایانی شده‌اند که‌از لحاظ مبارك گذشت درسال نونیز توجهات شهریارمعظم بیشتر ازپیش باعث ترویج امور روحانی و تشویق دعاگویان گردد .

بامضای طلاب مدرسه عالی سپهسالار

آ_۳۲۵۸۵

تبریکات عید

ایام عید در تهران نخواهیم بود که حضورا تبریکات صمیمانه را خدمت اقوام ودوستان عزیز گرامی تقدیم داریم لذابدینوسیله حلول سال نو را تهنیت عرض کرده سلامت وسعادت همگی را از خداوند متعال خواهانیم .

آ_۳۲۴۹۵ فتحاله نوری اسفندیاری و بانو

چون ایام عید در تهران نیستم از زیارت دوستان عزیز وآقایان گرامی محروم خواهم ماند بدین وسیله سعادت و سلامت عموم را خواهانم .

آ_۳۲۴۹۱ احمد آرامش

چون عازم سفر نوروز هستیم بدینوسیله عید باستانی را حضورهمه سروران ودوستان گرام تبریك میگوئیم .

آ_۴۵۲۳۲ سرتیپ بازنشسته علی والی وبانو

بمناسبت سفر عید و محرومیت از فیض دیدار سروران ودوستان، نوروز را حضور همه آنان تبریك عرض میکنیم .

آ_۴۵۲۳۰ هادی خطیب لو و بانو

بمناسبت مصیبت وارده از شرکت در کلیه مراسم نوروز باستانی محروم بوده امید است دوستان محترم وروساء معظم معذورم دارند .

آ_۴۵۱۹۶ سرگرد نویدی ـ رفسنجان

بمناسبت اینکه ایام عید سعید نوروزرا درمسافرت خواهم بود واززیارت خویشاوندان ودوستان محروم میباشم بدین‌وسیله تبریکات خودرا برای عیدسعید نوروز تقدیم رفاه وشادمانی همگان‌را ازخداوند خواستارم.

آ_۳۲۵۲۵ عزت‌الله هدایت

چون‌مطابق معمول سنواتی‌تعطیلات‌عیدرادرخارج‌ازتهران بسر میبرم بدین‌وسیله نوروز باستانی رابعموم فامیل محترم ودوستان معزز تبریك عرض‌نمودم چنانچه‌تاخیری‌در شرفیابی حاصل شوداستدعای‌پوزش‌دارم.

آ_۳۲۵۴۳ سرتیپ میرمحمد رجالی

پوزش و تبریك

بواسطه‌مسافرتی که پیش آمده موفق بزیارت اقوام ودوستان نشدم بدین‌وسیله معذرت خواسته ونیز تبریك سال نورا معروض میدارد .

آ_۳۲۵۱۵ دکتر علی‌اکبر اعتماد(حکیم‌السلطنه)

تودیع

برای یکماه مسافرت‌ازخدمت دوستان ویاران عزیز مرخص شدم واز اینکه افتخار شرف خداحافظی حضوری نصیبم نشد تقاضای عفو دارم ضمن تبریك سال جدید توفیق یکایك دوستان را ازدرگاه ایزد متعال مسئلت دارم .

آ_۴۵۲۶۶ نقی موسوی مدیر شرکت عام

مولر واقع شده وباید سد های‌مرتفع تری برای جلوگیری از جاری شدن آب‌دریا به نقاط.. پر جمعیت‌وصنعتی سواحل جنوبی این کشور ساخته شود زیرا دراغلب نقاط مزبور سطح زمین پائین تراز سطح امواج فعلی دریا می باشد و خطر فرا گرفتن نقاط ساحلی زیاد میشود .

دکتر مارتین ضمن گزارش‌خود درباره موفقیتهای سال ژئوفیزیك بین‌المللی گفت علت بالا آمدن‌سطح دریاها گرم شدن اقیانوسها وآب شدن یخهای قطبی است .

درباره علوم فضائی دکتر مارتین متذکر شد که بشر بزودی بکره ماه دسترسی پیدا خواهد کرد .

حراج حراج حراج

کفش شبرو پسرانه ودخترانه از ده سال به بالا

ساخت کارخانه مهشید

نرخ سابق هرجفت ۳۵۰ ریال — نرخ فعلی حراج ۲۵۰ ریال

مرکز پخش تهران فروشگاه محمدکوره چیان بازار دالان امین‌الملك وکلیه فروشندگان معتبر تهران

فیات ۱۱۰۰ FIAT 1100

بامزایای جدید گارانتی میشود

برای ملاحظه وخرید به نمایشگاه فیات دروازه دولت ساختمان فیات مراجعه فرمائید .

تلفن: ۳۸۶۳۸ ۳۸۶۳۷ ۳۳۶۰۴

فرش عمواوغلی

چه ازاین بهتر

که در موقع خانه تکانی خودرا راحت نموده و فرشهای کهنه خودرا بافرشهای معروف عمواوغلی بااستفاده ازتسهیلاتیکه بمناسبت عید نوروز قائل شده معاوضه نمائید.

شرکت سهامی فارو انتهای شرقی تخت جمشید

تلفن ۳۵۹۰۹

آ_۴۴۹۰۰

وارتا

برای هرنوع اتومبیل

مخصوص آب وهوای ایران

VARTA Mipor

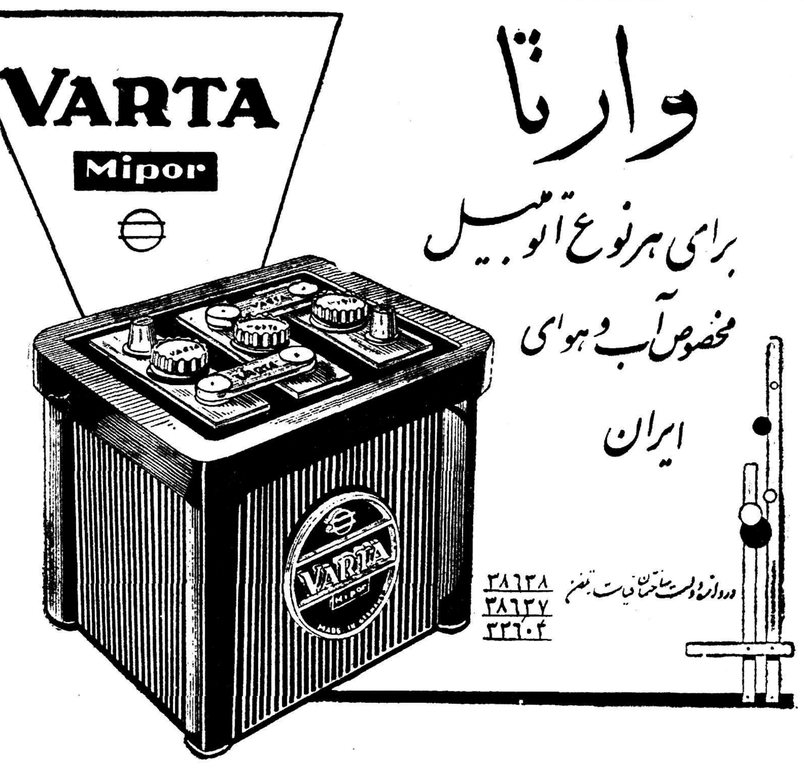

دروازه دولت ساختمان فیات تلفن ۳۸۶۳۸ ۳۸۶۳۷ ۳۳۶۰۴

تراکتورهای بولدزر قوی شرکت سهندشت

دشمن شماره یك زمینهای سخت وناهموار دوست سودآور زمین داران است

باکارشناسان ما مشاوره کنید و دراندك مدت وباخرج کم استفاده سرشاری ببرید

آ_۴۵۱۴۸

شرکت سهندشت

تلفن ۲۶۷۱۳

آگهی مودت

حسینقلی ملک‌نصر

مشکل رفت وآمد !

ازدحام در خیابان های مرکزی تهران از اندازه خارج شده و در بسیاری از ساعات روز و شب رانندگی در این خیابانها خفقان‌آور شده است .

اگر چه اداره راهنمائی و رانندگی با تمام وسایلی که در اختیاردارد برای ایجاد نظم در رفت و آمد اتومبیل ها تلاش می کند ولی‌کثرت جمعیت و هجوم مردم بمرکز شهر برای رفع حوائجی که دارند خود بخود این تلاش را خنثی می نماید . آخرین فرمولی که بنظر مقامات مسئول امر رانندگی رسید یکطرفی کردن بعضی از خیابانها بود. البته اجرای این فرمول تا اندازه ای در رفع ازدحام موثر واقع‌شد ولی علاج اساسی درد نبود . اگر با یکطرفی شدن بعضی از خیابان ها در رفت و آمد اتومبیلها سهولتی ایجاد شده در عوض برطول راه آنها افزوده شده است و این افزوده‌شدن طول راه تحملش برای راننده آسان تر از زجر توقف در ازدحام است. با گرم شدن هوا و فرارسیدن‌تابستان ازدحام بیشتر موجب ناراحتی مردم و رانندگان خواهد شد .

بنظر نگارنده اگر ترتیبی داده شود که توجه مردم بمرکز شهر کمتر شده و ضمنا بر محوطه آزاد رانندگی در مرکز شهر افزوده‌شود قسمت اعظم از این مشکل حل‌خواهد شد . همه میدانند که بسیاری از وزارت خانه ها و اداره های دولتی در مرکز شهر ، قرار دارد وجمعیت زیادی از مردم ناچارندبعناوین‌مختلف روزی یك یا چند مرتبه باین وزارت خانه ها مراجعه کنند و همین اجبار خواه ناخواه جمعیت و رانندگان را بسمت مراکز شهر مخصوصا میدان سپه و خیابان ناصر خسرو و باب همایون سوق میدهد .

اگر بنا های وزارت دارائی ووزارت دادگستری با صرف آن همه پول جدیدا ساخته نشده بود نگارنده پیشنهاد می کردم که یکجا تمام اداره ها ووزارت خانه ها را بنقاط مختلف شهر منتقل کنند و خود بخود مشکل رانندگی ووضع خفقان آور آنرا اصلاح نمایند ولی پولی‌که برای ساختمان های جدید این دو وزارت خانه خرج‌شده مانع از توجه به این پیشنهاد خواهد بود .

در عوض در ضلع شمالی و جنوبی میدان سپه دو بنای قدیمی که‌یکی شهرداری تهران و دیگری وزارت پست‌وتلگراف‌استهنوز پا بر جا است چه خوبست که دولت دندان استفاده از این دو بنا را بکند و شهرداری تهران برای خود در باغ بزرگ مهمانخانه شهرداری واقع در خیابان شاهرضا محل مناسب و خوبی که کفاف احتیاجات آنموسسه را بدهد بنا کند ووزارت پست و تلگراف هم در یك قسمت دیگرشهر مثلا در جاده کرج یا جادهٔ شمیران یا در محل باغ بیسیم یا در اراضی تهران پارس ،محل آبرومندی بنا کند و این دو بنای قدیمی را در میدان سپه یکسره خراب نمایند و زمین آنها را ضمیمه محوطه‌میدان سپه بنمایند . با این عمل‌از طرفی میدان سپه که دیگر برای میدان مرکزی شهر دو میلیون نفری تهران خیلی کوچك است بزرگتر خواهدشد واز طرف دیگر شهرداری‌و پست‌و تلگراف هم بنای خوب و جدید مطابق احتیاج خود پیدا خواهندکرد واز همه مهمتر اینکه سیل جمعیتی که در روز با این دو موسسه کار دارند خواه نا خواه‌بسمت دیگرشهر متوجه شده و در نتیجه با تقسیم شدن جمعیت بتمام نقاط خود بخود از ازدحام جلوگیری خواهد شد . دولت نباید فکر فروش‌و سرقفلی گرفتن از چنین بناهائی باشد..تهران محتاج یك میدان بزرگتر از میدان‌سپه در مرکز شهر است و کثرت جمعیت در مناطق مرکزی شهر هم مقامات دولتی و هم مردم را بستوه آورده و خوبست که با متفرق ساختن موسساتی‌که در مرکز شهر متراکم شده ومورد رجوع مردم می باشند باین وضع خاتمه داده شود و چه خوبست در اینجا یادآوری کنم‌اداره راهنمائی و رانندگی که قسمتی از کار های خود را به یوسف آباد منتقل نموده در این قسمت‌پیشقدم شده و با این عمل هم خود و هم مردم را راحت نموده است . چقدر بجاست اگر باقی مانده کار های خود را هم از میدان سپه به نقطهٔ مناسب‌ودورتری ازمرکزشهرانتقال‌دهد

داروخانه درنارمك

عده‌زیادی ازکارمندان دولت‌که ساکن نارمك هستند بشرکت سهامی بیمه ایران مینویسند که چون ازلحاظ رفع حوائج داروی مورد مصرف خویش بعلت دوری ازشهر واینکه آن شرکت‌محترم تاکنون برای رفع این نقیصه اقدامی مبذول ننموده درمضیقه و ناراحتی بسر میبریم. علیهذا کارمندان دولت‌ساکن کوی‌نارمك تقاضا داریم داروخانه‌ای را کـه مورد اطمینان اهالی وآن شرکت میباشد برای مراجعه کارمندان بیمه شده تعیین وتشریفات لازمه رادراین خصوص‌انجام دهند.

داروساز لازم است

از فریدن مینویسند چون قریه فریدن اصفهان در زمستان بوسیله برف مسدود میشود و ایاب وذهاب بزحمت‌و اشکال صورت میگیرد تقاضا داریم یك نفر دارو فروش‌یا کمك داروساز برای این منطقه تعیین و اعزام شود تا در زمستان با مسدود بودن راهها جهت تهیه نمودن یك نسخه دوا مجبور به فرستادن اشخاص بشهرستانهای مجاور نشویم.

چرائی که‌به خانه رواست

یکی‌از خوانندگان ما مینویسد : میهمان‌نوازی خصلت ذاتی ایرانیست قولیست‌که جملگی برآنندخارجیانی که‌به‌این مرزوبوم وارد میشوند از هرگونه‌کمك‌مادی ومعنوی‌برخوردار میشوند هنگام جنك دیدیـم کـه ایرانی بااینکه در مضیقه معیشت بود به آسیب دیدگان استالین‌گراد کمك میکرد یا برای تیره‌بختـان مجارستان اعانه میداد .

ولی‌کرم وکمك هم حدو اندازه‌ئی دارد پارسال دونفرخارجی که‌خودرا نماینده ملت الجزیره معرفی مـی کردند مبلغ گزافی بعنوان اعانه‌از ایرانیان پاك طینت گرفتند ورفتند المبته‌ملت مسلمان ایران‌برای‌همدردی باملت مسلمان الجزیره حاضر بـه همه گونه فداکاری هست چنانچه نمایندگان ایران در سازمان ملل متحد همیشه مدافع منافع همکیشان ما هستند .

ولی نباید از حسن نیت و قلب‌پاك این‌ملت نجیب سوء استفاده کرد. چند روزیست که سروکله مردی بنام عثمان سعدی در شـرکت هـا و بنگاه‌های خصوصی پیداشده‌است که‌طلب اعانه برای ملـت مسلمان الجزیره می‌نماید .

اولا معلوم نیست که این شخص تابع چه کشوریست آیا واقعا اهل الجزیره می‌باشد واین پولهائی که دریافت میکند به مصرف حقیقی‌آن میرسد یا برای هزینه مسافرتهای خود و هتل‌های درجه‌اول بکار میرود ثانیا امروز درمانده‌گان و بیکاران و مستمندان آبرومندی در همیـن تهران وجود دارند که هزار مرتبه مستحقتر از دیگرانند

بنظر حقیر آنهائی که به ایـن قبیل‌افراد گم‌نام‌پول میدهندخوبست به‌هم‌وطنان کمك نموده وبرای‌اطفال آنهادراین شب عید لباس و لوازم زندگی تهیه کنند تاآنها هم دلشاد باشند .

ممنوعیت صدور پوست بره

یك‌بازرگان شهرستانی مقیم‌مرکز مینویسد مدتی است درجرائد از منع صدور پوست نرم یعنی‌پوست بره نوزاد وبره متولد نشده صحبت میشود .بعقیده اینجانب این فکر بسیار صحیح وعاقلانه است کـه اجرای آن به‌خیر وصلاح اقتصاد کشور خواهد بود.

دروهله اول بنظر میرسد که بـا ممنوعیت صدور پوست بره یك قلم ازصادرات مملکت ازبین میرودولی اگر زیانهای حاصله از کشتن بره نوزاد وگوسفند آبستن رادر نظر بگیریم مشاهده خواهد شد کـه این ممنوعیت نه‌تنها زیانی‌بعایدات واقتصاد کشور نمیرساند بلکه بـا اجرای آن منافع بیشتری هم عاید مردم ومملکت خواهد شد.

اولا بااین عمل مسئله کمبود گوشت که‌یکی ازمشکلات مبتلابه مردم مخصوصا اهالی پایتخت است بتدریج‌وباسرعت حل خواهد شد. زیرا باجلوگیری ازکشتار بـره و گوسفند آبستن‌پس‌ازمدت کوتاهی تعداد گوسفندان کشور چندین‌برابر خواهد شد. ثانیا درمقابل ازدست دادن صادرات مختصر پوست‌بره صادرات پوست وپشم وروده‌همان بره‌ها که‌بزرك شده وازحیث تعداد هم‌چندین برابر گشته جبران‌خواهد کرد. ثالثا ازلبنیات واحشاءآنها هم‌استفاده خواهد شد .بطور خلاصه اگر این بره‌هارا لااقل تاشش‌ماهگی نگهدارند بی‌اندازه برای اقتصاد مملکت ومردم مفید خواهد بـود. بنظر اینجانب نه‌تنها باید صدور پوست بره‌ممنوع گردد بلکه اصولا باید ازکشتاربره وگوسفند آبستن بهرمنظوری که‌باشد بشدت‌جلوگیری شود.

از اینجا و آنجا

کوه وحشت

کوه «انترکتینك» واقع در جزیره «روسی» بنام «جزیره وحشت» معروف است زیرا شیب آن بسیار تند و کمتر کسی میتواند از آن بالا رود. ولی اخیرا سه جوان زلاندی که جان خود را بکف نهاده بودند توانستند ارتفاع سه هزار و چهار صد وبیست متر از کوه مزبور را بالا بروند در صورتیکه درجه حرارت بین هفت و پنجاه سه درجه زیر صفر بود .

ماجرای تلفن

یکی‌از اهالی‌امریکاکه‌گویابزنش‌بدگمان شده بود تلفن منزل را باطاق شخصی خودش برد و استفاده از تلفن رابرای همسرش ممنوع ساخت .

زن بدادگاه شکایت نمود و ادعا کرد بموجب قوانین امریکا مذاکرات خصوصی افراد با تلفن آزاد است وبنا براین شوهر حق ندارد او رااز مکالمه تلفنی محروم سازد در دادگاه شوهر اظهار داشت تلفن متعلق بمن است و حق دارم نگذارم بضرر من مورد استفاده قرار گیرد .

ودادگاه نیزپس از رسیدگی چنین رای داد :

«وقتی‌یك مشترك تلفن اجازه میدهد کسی با تلفن‌اوصحبت کندشرط‌ضمنی اینکه تلفن علیه او بکار نرود دراین اجازه مستتر است و بنابراین حق بجانب شوهر میباشد »

علامات بشقاب پرنده

بعضی ازمنابع «شهر کولدینـك در دانمارك اظهار داشتند کهمامورین‌اداره باستانشناسی آثار نشستن‌یك بشقاب پرنده راروی برف پیدا کرده‌اند .این بشقاب مدتی نشسته وسپس پرواز کرده‌است . «جین نلسن »که‌یکی از کشاورزان آن منطقه می‌باشد اظهار داشت که‌نیمه شب نوربسیار خیره کننده‌ای‌رامشاهده‌کردکه‌ظرف‌پنجدقیقه متلاشی گردید .

کار شهرداری را آسان‌کردند

چندنفر ناشناس بااستفاده ازمواد منفجره(دینامیت)مجسمه«ریچاردچون سیدون» یکی‌ازنخست‌وزیران‌نیوزلاندرا که‌دریکی ازخیابانهای « ولنکتون » نصب بود منفجر ومنهدم کردند .

گرچه کسانیکه این کارراکردندناشناس بودند ولی‌اداره پلیس هم سکوت اختیار کرد وبه‌تعقیب آنان‌نپرداخت .

علت‌سکوت پلیس‌این است که شهرداری ولنکتون‌ازمدتها پیش قصد داشت که‌این مجسمه رااز خیابان بردارد ولی چون ازسنك بسیارسختی ساخته شده‌بود ، نمیتوانستند آنرا خراب کنند واستعمال مواد منفجره هم خطر داشت .

عمل این‌ناشناسان کارشهرداری‌را آسان کردو مامورین بدون سروصدا قطعات مجسمه رااز‌آنجا بردند وجای آنرا هموار ساختند .

مرض راك اندرول

یکی‌از خبرنگاران ازپیر مردهشتاد و دوساله‌ای بنام «بابلو کاسال » که از هواپیما پیاده شده بوددرفرودگاه نیویورك عقیده اورا در مورد رقص راك اندرول سئوال کرد.

آن پیرمرد پاسخداد راك اندرول مرضی است که بزودی از بین‌خواهد رفت و خیلی باعث تاسف است که در شهر شما علاقمندانی دارد .

«بابلو کاسال» یکی از زندانبانان زندانهای اسپانیا است که برای‌انجام کارهای خصوصی وارد نیویورك‌شده بود .

جیپ جدید آمریکائی

ارتش آمریکا اخیرا جیپ جدیدی ساخته که در نوع خود بی‌نظیر است . این‌جیپ میتواند هنگام لزوم بطور عمودی از زمین بلند شده و از روی مانع بصورت پرواز عبور نماید وباین ترتیب پل‌ها ودره‌ها و سیم های خاردار و غیره قادرنخواهند بود حرکت آنها را متوقف سازند .

جشن تولد

«جین سیمونز» ستاره معروف‌سینما علاقه و محبت زیادی باطفال وکودکان دارد. بهمین جهت چند روز پیش جشن تولد دختر بزرك خودرا برگزار کرد و پانصد طفل دختر و پسر باین جشن دعوت نمود. هیچکس از بزرك‌سالان حق شرکت در جشن مزبور را نداشت .

جین سیمونز برای برگزاری این جشن مبلغ پنجهزار دلار خـرج کرد.

بچه‌های امروزی

یك مجله هفتگی «بلگراد »اخیرا فراندومی بین کودکان هفت ساله تا یازده ساله جهت شناختن معلومات آنها بعمل آورد . در نتیجه معلوم گردید که از هرده کودك فقط یکنفر اسم حضرت مسیح را میداند در صورتیکه تمام آنها موشك اتمی و ماههای مصنوعی را میشناسند .ضمنا از هر ده نفر آنها نه نفر ، نام رجال سیاسی‌بزرك امروزجهان را میدانند.

محصول پنبه

دفتر کشاورزی آمریکا اعلام‌داشت که محصول پنبه جهان برای فصل ۱۹۵۸ -۱۹۵۹ بالغ بر چهل و دو میلیون و یکصد هزار عدل خواهد شد و این مقدار از سال گذشته به نسبت یکمیلیون و هشتصد هزار عدل بیشتر میباشد .

قمار دردنیا

طبق آماری که تهیه شده است مردم دنیا سالیانه ۲۳ بیلیون دلاردر قمار وشرط بندی های عمومی مصرف میکنند .این رقم ۴۵۰ برابر بودجه سازمان ملل متحد و هشت برابر محصول نفت خام خاورمیانه میباشد .

باید اضافه کرد که در این رقم قمارهای خصوصی که در بیشتر ممالك دنیا رواج دارد بحساب نیامده است .

شرط بندی‌های‌عمومی‌به‌ترتیب‌اهمیت عبارتند از :

شرط بندی مسابقات اسب‌دوانی ۱۰٫۷ بیلیون دلار .

بخت آزمائی ها ۱٫۴ بیلیون دلار فوتبال ۴۵۳ بیلیون دلار

در کازینوها ۳۷۰ میلیـون دلار بین ممالکی‌که شرط بندی‌های‌عمومی در آن رواج کامل دارد انگلیس در درجه اول قرار گرفته است که مردم آن به تنهائی ۱٫۵ بیلیون دلار در سال دراین راه مصرف میکنند و فردااسترالیائی از این لحاظ در دنیا مقام اول را بدست آورده است زیرا بطور متوسط یکنفر استرالیائی در سال ۱۶۰ دلار روی شرط بندیها و قمارهای عمومی میگذارد .

مجموعه داستان

تابلو از منوچهر شیبانی
متن از حمید رهنما
محل فروش ابن‌سینا ـ نیل
کتابخانه فرانسه چهارراه یوسف‌آباد
آ ـ ۳۱۴۷۵ ۱ـ۶

((ساوند))

یاعالیترین دستگاه ضبط صدا ساخت انگلستان
حساس ـ دقیق ـ زیبا ومحکم

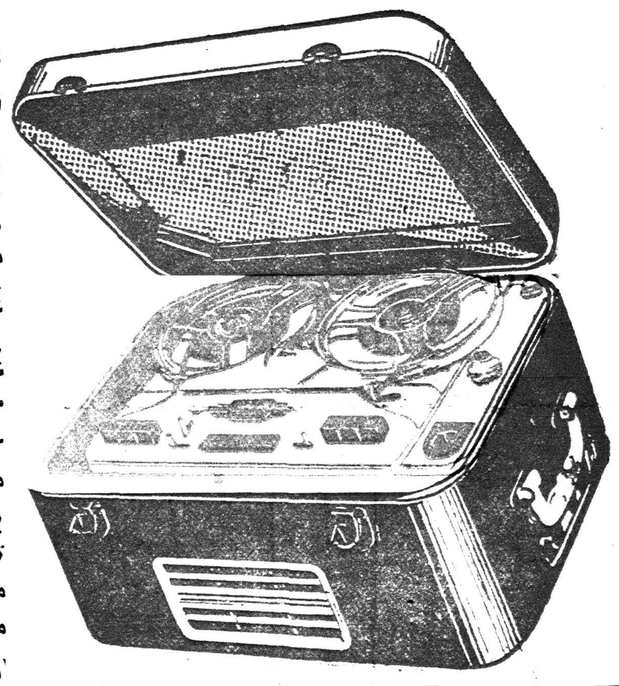

باسه سرعت ۱۵/۱۶ ۷ و ۳¾
بادکمه اتوماتیك بدون جابجا کردن نوار از دو طرف ضبط وپخش میکند.
بانوار ۱۸۰۰ فوت سه‌ساعته ونوار اضافی بشکل یـك چمدان ظریف کلیه نوارهای ضبط شده را بطرزعالی‌پخش میکند.
بابرق ۲۰۰ الی ۲۵۰ ولت کار میکند.
بامیکروفون جهت ضبط از گوینده (قابل مقاومت‌درهوای گرم)
کابل مخصوص جهت ضبط مستقیم از رادیو
برای خرید وکسب اطلاع‌می توانید به مرکزپخش‌فروشگاه محمدی ـ اهواز خیابان ۲۴ متری مراجعه فرمائید.
آ ـ ۴۴۰۴۰ ۱ـ۵

یادآوری به خانمهای کدبانو
برای اینکه مبل واثاثیه گرانبهای اطاق پذیرائی شما در دید وبازدید عید از لکه‌های شیرینی ومیوه محفوظ بماند همیشه یك جعبه دستمال کاغذی
کلینکس KLEENEX
دردسترس مهمانها بخصوص بچه‌ها قرار دهید

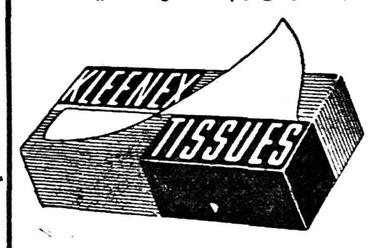

چون هردستمال کاغذی دیگری کلینکس نیست‌لطفا موقع‌خرید بکلمه KLEENEX دقت فرمائید
آ ـ ۴۵۰۹۶ (خورشید)

تجارتخانه قزل‌ایاغ
خیابان سعدی شمالی تلفن ۳۷۳۰۰
ورود عالی‌ترین بذرهای سبزیجات ـ گل‌و پیاز ـ بذر چمن ـ کود شیمیائی سموم دفع آفات رابه علاقمندان مژده میدهد.

تخم‌گل‌فروشی تقوی
عالی‌ترین وارزان ترین تخم چمن رنك مخملی را که سالها زینت خانه‌و باغچه شماست آماده نموده‌متوجه باشید چمن‌های برك پهن‌سه ماهه خارجی راجای چمن دائمی باسم‌تقوی بشما نفروشند در موقع خرید بذر تابلو‌مغازه تقوی ومارك مهرپاکت‌ها رادقت‌فرمائید مقابل‌وزارت کشور روبروی مجسمه میدان‌ارك تخم‌گل‌فروشی تقوی
آ ـ ۳۲۳۱۱ ۲ـ۳

مجله دانشکده ادبیات
شماره ۲ سال ششم
با مقالات ذیل منتشر شده است
مهربقلم آقای ابراهیم پورداود . سندی درباره هیئت کاردان درایران بقلم آقای ایرج‌افشار روانشناسی کودك بقلم آقای دکتر برزو سپهری یادبود پایان دهمین سال مرك قزوینی بقلم آقای ایرج افشار . دین مصریان قدیم بقلم آقای منوچهر خدایار محبی . وجه‌امتیاز ذاتی ازعرضی بقلم آقای محمد خوانساری . زبانها ولهجه‌های هندوستان بقلم آقای احمدمیرفندرسکی . درگذشت عبدالوهاب عزام بقلم آقای سیدصادق نشاء ت .
محل‌فروش : دانشکده‌ادبیات (سه‌راه‌زاله) کتابخانه دبیرخانه‌دانشگاه کتابفروشی ابن‌سینا ـ انتشارات‌نیل .
۲ـ۳

بزودی‌فروشگاه سیمل درخیابان گرگان چهارراه‌عظیم‌پور افتتاح میشود
آ ـ ۴۵۰۹۲

رز های خارجی ـ نهالهای میوه ـ زینتی ـ مرغوب ـ مطمئن به قیمت مناسب
بوستان
انتهای خیابان قزوین ـ جنب تعمیر گاه بنز تلفن ۲۳۲۰۰

قابل‌توجه‌صاحبان اتومبیلهای فیات که‌از نمایشگاه بزرك اتومبیل و تراکتور خریداری شده است
برای دریافت عیدی اختصاصی وشرکت‌در قرعه‌کشی عیدی ممتاز تاپایان روز ۲۶ اسفند به‌نمایشگاه بزرك اتومبیل وتراکتور خیابان تهران‌نو مراجعه فرمائید قرعه کشی‌و تقسیم عیدی درساعت دوونیم بعدازظهر روزجمعه ۲۹ اسفند انجام میگردد.
کلید
آ ـ ۴۵۱۱۶ (۱)

Optalidon
ایپالیدن ساندوز محصول سویس

BOAC
کومت بی.او.ا.سی
کامفترین هواپیمائی که بیش ازهر هواپیمای دیگر پرواز آزمایشی انجام داده
از ۱۱ فروردین از تهران پرواز میکند
قبلا جا تهیه فرمائید
برای کسب اطلاع وتهیه جا به شرکت حمل ونقل ایران وتکیه ۵۱۲ خیابان فردوسی تلفن ۴۵۸۱۱ ـ ۴۶۹۳۳ ـ ۴۷۲۹۳ ویا بنمایندگیهای مسافربری‌مجاز بی.او.ا.سی. مراجعه‌فرمائید
شرکت هواپیمائی بریتانیا وماوراء بحار

جدول کلمات متقاطع شماره ۱۱۷۴

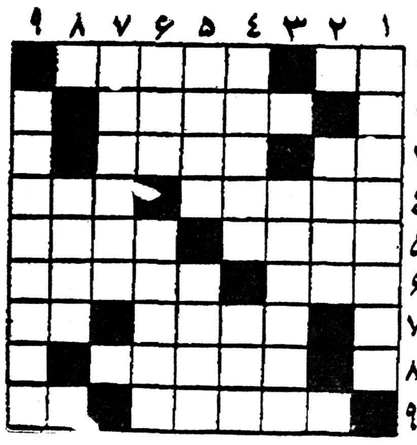

افقی :۱ـ دنده کج خلقی ـ ازگویندگان نوپرداز ومعاصر ۲ـ فرانسوی زدن ۳ـ رودی در روسیه ـ میگویند از همه مشروبات کم الکل‌تر است ۴ـ دراین دوزگار همه‌دم‌ازآن میزنند و همه هم دروغ میگویند! ـ دیوار کوتاه ۵ـ داغ سوزانی دارد ـ دیوار قلعه ۶ ـ باید جستن علم‌را از آنجا آغاز کرد ـ بله، مگر نمیدانید کیست ؟ ۷ـ دوستی صمیمی ـ مال شاعر از دست خوبان شهری برشته شده است ۸ـ اگر ساختگی نباشد محکوم میکند ۹ـ سابقا مثل پاشنه‌کش وبیاله‌لب نازك‌آب خوری از لوازم لوطیگری بود !ـازسازها .

عمودی:۱ـ ازاقسام حجاب ۲ـ هزینه معیشت عیال واولاد ۳ـ از پادشاهان قدیم ایران ۴ـ بهبود ـ پیچیدن چیزی در چیز دیگر ۵ـ مقام ومرتبه‌ـ چندوقت‌پیش تصنیف‌سازوتصنیف‌خوان‌راپاك‌دیوانه کرده‌بود۶ـارزش‌ـپنج‌خط در موسیقی دارد ۷ـ چاه بسیار عمیق بادهانه بسیار وسیع ۸ـ پارچه ابریشمین ۹ـخط قدیم مردم مصرکه‌اولین بارشامپولیون فرانسوی آنرا خواند .

حل جدول شمارهٔ ۱۱۷۳

افقی: ۱ـپشمك ـکلیه۲ـ اتی ـ جرب ۳ـ کله‌پزی ـمی۴ـمانکن ۵ـتاب ـ سار ۶ـتونرو ۷ـکت ـ قلمدان ۸ـماد ـ انك ۹ـروغن ـبندر

عمودی: ۱ـپاکت ـتك‌پر۲ـشتل ـ توت۳ـمیهمان ـمغ ۴ـ برقان ۵ـجزم ـولد ۶ـ کریاس ۷ـلب ـ ناودان ۸ـمکر ـاند۹ـ همین ـ کنگر

بوان، مندس فرانس، ننی دربارهٔ

جناح چپ در اروپا ـ ۲

THE OBSERVER

سئوال ـ برگردیم به‌اروپا ، روابط بین جناح چپ وایالات متحده چگونه باید باشد ،برای جناح چپ ،بودن‌در منطقه حمایت نظامی امریکا خوب است یابد ؟

ننی ـ مسلما بداست .درواقع این یکی‌ازدشوارترین مسائلی است که درپیش داریم .من به‌نسلی تعلق دارم که‌احساس میکند دو بار دردوجنگ جهانی بتوسط امریکائیان نجات یافته واحساس احترام و علاقه‌اصیلی نسبت بامریکا میکند .با این‌همه شك‌نیست که‌طرز تلقی امریکائی بود که تحول و توسعه نهضت چپ رادراروپای غربی ترمز کرد .در آلمان امریکا ئیان‌جلوی ملی‌کردن روهرراگرفتند ،در ایتالیاما درمورد پیشرفت اجتماعی‌باتوی‌امریکا مواجه شدیم .

بوان ـ ماواقعا بانظر شما درمورد نقش امریکا شریك نیستیم . امریکا خیلی‌دیر وارد جنك جهانی اول شد ودرجنك گذشته هم غیر داوطلبانه و باجبار قدم نهاد وبنابراین مابهیچ‌وجه چنین رابطه‌ای‌باامریکا نداریم . در انگلستان هیچ‌خصومتی نسبت به امریکا وجودنداردودرعین حال احساس حق‌شناسی هم نیست .مثلا دره۱۹۴۵ بنظرما امریکا نسبت بما باببحرمتی رفتار کرد .

درجریان جنك بین‌ما وامریکا تقسیم کاری‌برقراربود که‌بموجب آن‌امریکا اسلحه ووسائلی تولید میکرد که منطبق بر اقتصادو موقعیتش بود وما وسائلی که‌بااقتصاد وموقعیت مان سازگاری داشت .

بنابراین اقتصاد دوکشور از نزدیك بهم پیوست .باوجود این‌هنگامی که جنك تمام شد امریکاازاین تقسیم‌کار صرفنظر کردبی آنکه کمترین توجهی به‌عواقب آن برای انگلستان کند .

امریکا رابعنوان نجات دهنده اروپا دانستن اشتباه عمیقی است .دردرجه دوم، باوجود قدرت مادی هنگفتی که دردست امریکائیها است ،همیشه نمی‌دانند چگونه‌آنرا عاقلانه بکاربرند. ما (جناح انگلیس)درتسلیم شدن‌به فشار امریکا خطای بزرگی‌کردیم . بیشتر اشتباهاتی‌که‌از ۱۹۴۵ ببعد واقع شده‌است از آنجا ناشی گردید. امریکا هرگز درنیافت که‌پس‌از جنك جهانی دنیادچار یك ناخوشی انقلاب است . تمام آنچه امریکا میخواست آن‌بود که‌همان نوع جامعه‌ای را که پیش از جنك بود باز مستقر سازد. اشتباه است اگر نفهمیم‌که امریکا نمی‌تواند بی‌آنکه از اروپا تعلیم گیرد دردنیا حرف حسابی بزند .

جناح چپ امریکا احتیاج شدید به راهنمائی بهم پیوسته جناح چپ‌اروپا دارد.ازهیچ جای‌امریکا،ازدانشگاهایش از صنایعش ،یااز رفتار سازمانهای کار گریش معلوم نیست که‌کمترین احساسی ازنیروهائی که‌اکنون درنیا دست‌اندر کاراند داشته باشد ، ودر نتیجه برای جناح چپ اروپا ضروری است که‌دریابد اگر رهبری ازاینجا نیاید از آنجا هم نخواهد آمد .

این‌امردر امریکا شناخته شده‌بود . بسیاری ازامریکائیان خواهان رهبری نیرومند تر و عاقلانه تری ازطرف انگلستان هستند .سنیور ننی به صنایع روهر اشاره کرد. من میتوانم صریحا دراین باره سخن بگویم زیرا وقت اجازه میدهد .

این یکی‌از حیاتی ترین اشتباهات ارنست بوین (وزیر خارجه‌کابینه اتلی) بود که‌خیال میکرد باید بهر قیمت ازاینکه امریکا بحالت انزواباز گردد چنانکه در ۱۹۱۹ شد جلوگیری کند .

درحالی که‌من معتقد بودم انزواجوئی امریکا خطری نیست ،خطر مداخله امریکا است .

سرنوشت روهر

امریکا تحت فشار ژنرال مارشال وکلی (کمیسرامریکا درآلمان)اصرار داشت که‌سرنوشت صنایع روهرباید بتوسط نخستین حکومت انتخابی آلمان پس‌از جنك تعیین شود .

نظر حکومت کارگری انگلیس آن‌بود که‌صنایع باید تحت نظریك هیئت قیمومت قرار گیرد و هیئت مزبور را تاوقتی یك حکومت مرکزی آلمان تشکیل شود ، حکومت‌های بعدی آلمان منصوب کنند .

هنگامی که‌امریکائیان عقیده خودرا بیان کردند ،من اظهار داشتم که‌این خطرناك ترین راهی‌است که‌ممکن است درپیش گرفت من‌بابوین دراین‌باره صحبت کردم . عقیده من آن‌بود که اجازه دادن‌به نخستین حکومت انتخابی فدرال آلمان ،از ۱۹۳۳ ببعد ، به‌اینکه تصمیمی ازاین نوع بگیرد مصیبت‌بار خواهدبود ، زیرا چنان حکومتی مجبور است ازدست راست باشد . آراء سوسیالیستها درآلمان شرقی بود. درآن زمان صنایع‌روهردرمنطقه‌اشغالی انگلستان قرارداشت .

بوین‌گفت (اولا)امریکائیان قبول نخواهندکرد و (ثانیا)او فکر نمیکند یك حکومت دست راست در آلمان انتخاب شود .

من درآنوقت گفتم بسیار خوب ، اگرمانمی‌توانیم توافق کنیم ، باین صنایع‌اجازه ندهید تاوقتی دومین حکومت آلمان انتخاب نشده سرنوشت خودرا تعیین کنند .این به‌موسسات دمکراتیك شانسی میداد .او گفت امریکائیها موافقت نمی‌کنند .

کمك به آدنائر

اکنون کاملا آشکار است که آدنائر دردومین انتخابات تقریبا بطورقطع به پولهائی متکی بود که‌صنایع‌روهر برای اوفراهم کردند .من این حرف را به سه دلیل میزنم (۱)زیرا ازلحاظ تاریخی دقیق است .(۲)زیرا وضعی راکه مادربرابرامریکا گرفتیم توجیه میکند :

اینکه نصایح آن‌فایده ای‌برای ما ندارد . (۳)زیرا اگر سوسیالیستها خیال کنند موسسات دمکراتیك‌محفوظ خواهند ماند اگر قدرت اقتصادی در دستهای خصوصی قرار گیرد خود را فریب داده‌اند .

بیهوده‌است اگرخیال کنید بااداره خصوصی شرکتهای بزرگ صنعتی موسسات دمکراتیك رامیتوان محفوظ نگهداشت .

من فکر نمی‌کنم این‌تصمیم ماهمه مربوط به‌فشار امریکا بود، صنف سوسیالیستهای ذینفع نیز که‌اهمیت کافی به‌جنبه‌های‌اقتصادی‌سوسیالیسم نمیدادند در آن دخالت داشت .عدم آمادگی مابرای زورآزمائی‌باامریکائیان برسر صنایع روهر ، آن روی سکه عدم آمادگی مابرای‌زورآزمائی‌باسرمایه داران خودمان بود .

مندس فرانس ـ من بسیار کمتراز شمانسبت به‌امریکا سخت هستم . شمابی انصافی میکنید .اگر شخص بطریق عینی به‌امور بنگرد ،بایداذعان کند که‌امریکا اشتراك منافع‌مارادریافته وکمکهای اساسی به‌ما کرده است .

این کمك ممکن است گاهی همراه بافشارهای‌سیاسی بوده که‌حس‌احترام بنفس اروپا رابدرد آورده است . ولی برحکومت‌های‌مابود که‌دربرابراین‌فشار ها، اگر درکار بود مقاومت کنند .هر وقت حکومتی ایستادگی نشان داد ـ درهر موردی درفرانسه تاآنجا که‌من میدانم هیچ‌گونه تلافی ازامریکائیان مشاهده نشد .

بوان ـ بعلت آنکه امریکا پس‌از جنك سرچشمه کمك مادی بوده ،لزوما سرچشمه راهنمائی ایدئولوژیك یا فکری‌نمی‌تواند باشد . بلافاصله پس ازجنك‌کمك‌مادی امریکا تامدتی‌طرف مقایسه کمکی که انگلستان میدادنبود این انگلستان بود که‌برای آلمان گندم فراهم کرد نه آمریکا .

برای مالازم‌است‌موضوع‌را بصراحت درنظر بگیریم .در درجه دوم باید بپذیریم که‌لازم‌بود به‌اروپاکمك‌شود، ولی قسمت بزرك کمکی که‌امریکا پس ازجنك به‌اروپا داد شناسائی‌این‌حقیقت بود که اگر اجازه‌دهد پس‌از جنك هرج ومرج اقتصادی برااروپا مستولی شود تمام کمکهایش باروپا درزمان جنك بیهوده می‌ماند .چنان هرج ومرج اقتصادی کمکی به امریکا هم نبود و من میل دارم این نکته رابیفزایم .

آنچه ماواقعا درکار بحث آن‌هستیم اینست که‌آیا مامیتوانیم‌ازامریکاانتظار رهبری فکری جناح‌چپ اروپا رادر شرایط فعلی داشته‌باشیم ؟نتیجه‌ای که‌من میگیرم اینست :نه. امریکاامروز هم مانند ۱۵ سال پیش فکری جزاین ندارد که‌باکمونیسم بجنگد واروپارا به‌وضعی برگرداند که به‌جنك گذشته منتهی شد .

ازامریکا هیچ فکر مثبتی دراین زمینه نمی‌آید که‌چگونه‌میتوان‌باکمونیسم جنگید بی‌آنکه سرمایه داری پیش‌از جنك‌بازایجاد گردد .من فکر می‌کنم مسیومندس فرانس بامن موافق است.

مندس فرانس ـ نه کاملا. بعداز همه اینها ماطرح مارشال‌واصل چهار را داشتیم که‌نشان داد امریکائیان صرفانمی‌کوشند به‌دنیای‌پیش ازجنك توسل جویند ومسئولیت‌های‌بین‌المللی خودراشناخته اند .

بوان ـ اصل چهار یك اختراع‌امریکائی نیست .درآسیای جنوب شرقی‌بتوسط طرح‌کلمبوکه‌اختراع حکومت کارگری انگلیس بود کمکهای قابل ملاحظه‌ای شده‌است .

مشکل اصل چهار امریکا آن‌بود که بزودی تبدیل‌به‌وسیله‌استراتژی‌نظامی امریکا گردید .

کنگره اصل چهاررابعنوان‌راهی برای بهبود وضع‌مناطق توسعه نیافته تلقی نمی‌کرد ،بلکه صرفا وسیله جلوگیری ازکمونیسم می‌پنداشت .وهر کشوری که نقطه نظرامریکا رانمی‌پذیرفت‌از کمك محروم میشد .

مثلا به‌موردمصر توجه کنیدخودداری ازفراهم کردن پول برای‌ساختمان سد اسوان اشتباه غم‌انگیزی بود .

ابزرور

مقالات وگزارشهای خارجی

شارجه ، پایگاه‌نظامی انگلستان

یادداشتهای مسافرت درخلیج فارس

شارجه ـ عبدالعلی بحرینی ازخلیج فارس گزارش میدهد :

اوضاع فرهنگی و بهداشتی شیخ نشین شارجه تاحدی که‌مربوط به تاسیسات واداره است از «عجمان» بهتراست . درشارجه مدرسه‌ای وجود دارد که‌عده‌ای دانش‌آموز درآن‌بتحصیل مشغولند .بودجه فرهنگی شارجه‌ازطرف مصروکویت تامین میگردد وآموزگاران آن مصری و لبنانی هستند .این‌نکته بسیار جالب توجه‌است که‌در هرکدام ازشیخ نشین هاکه مدرسه وجود دارد بودجه آنرا کویت‌تامین میکند وآموزگارانش مصری هستند ویاهم بودجه وآموزگاررا مصر میدهد .

آموزگاران مصری روح‌ناسیونالیسم عرب را در نسل جوان میدمند .

ازنظر بهداشتی‌دولت‌ایران درشارجه درمانگاهی دایرنموده‌است‌ویکنفردکتر ومامای ایرانی آنرااداره‌میکنند .جزاین درمانگاه‌هیچ‌وسیله بهداشتی برای اهالی نیست .نیمی از جمعیت شارجه ایرانی هستند و این‌درمانگاه بیشتر بادر نظر گرفتن نکته مزبور دایرشده است .درمانگاه نسبتا مجهز است و اداره کنندگان آن بکار علاقه نشان میدهند .

وضع اقتصادی

منبع اصلی درآمدشارجه عوارض گمرکی آنست .درآمدگمرك زیاداست. زیرا ازاجناس وارده بیش ازصدی‌دو گمرك گرفته نمیشود وچون عوارض درسایر شیخ نشین‌ها صدی‌چهار می‌باشد ،اغلب بازرگانان کالاهای خود رااز‌طریق گمرك شارجه وارد میکنند.

بدین ترتیب شارجه رقیب شیخ‌نشین های«دوبی » وعجمان »است . باآنکه عوارض گمرکی درشارجه کمتراست، بااین حال درآمد آن بیشتر می‌باشد.

درشارجه دوبانك وجود دارد که‌هر دوشعبه بانکهای‌بزرك خارجی‌می‌باشند یکی‌بانك بریتانیاست که‌رئیس آن‌یك نفر انگلیسی است . یك بانك دیگر بنام بانك شرق‌اوسط »است‌که‌رئیس آن یکنفر ایرانی بنام صالحی است . وضع بانك‌ها خوب‌است‌و نیازمندیهای محلی رابرآورده میسازد .

موقعیت نظامی

شارجه ازنظر نظامی پایگاهی بشمار میرود .یك‌فرودگاه بین‌المللی داردکه هواپیمای مسافربری وجت‌های‌جنگنده فرود آیند .هر روز تعداد زیادی هواپیمای مسافربری وجت‌های جنگیده انگلیسی درآن‌می‌نشینند.ازاین‌فرودگاه برای مسافرت بتمام نقاط دنیابلیط فروخته میشود ومهمانخانه بزرك و مجللی نیز درآن ساخته شده‌است . اما استفاده مهم نظامی که‌ازاین فرود گاه میشود توسط انگلیسها و علیه شورشیان طالب ابن‌علی در سلطنت نشین مسقط‌و عمان است . طالب بن علی وبرادر او غالب چندین سال است که علیه انگلیسها و سلطان مسقط و عمان‌دست به قیام زده ودرتمام محافل ملیون عرب نیز ازآنها پشتیبانی میشود .درمدت سه روزی که‌من درشارجه بودم چندین دسته چترباز ازانگلستان وارد شارجه شدند . چتربازان پس‌از چند ساعت توقف به‌سوی «کوه‌سبز» رهسپار شدند تا امام طالب رادستگیر نمایند. ولی‌بعدا تلگراف رسید که‌چتربازان گرفتار مجاهدان امام طالب شده‌اند.

روزی نیست که‌ازفرودگاه شارجه نروند وروزی هم نیست که‌عده‌ای‌از مواضع‌امام طالب به‌سوی «کوه‌سبز » نروند وروزی هم نیست که عده‌ای‌از مجروحین انگلیسی رابوسیله هواپیما باز پس‌نیاورند .پس ازآنکه‌مجروحین رابه شارجه می‌آورند برحسب درجه ای که‌دارند به‌بیمارستان بزرك‌بحرین ویابه‌لندن منتقل میشوند .

فرودگاه شارجه تاکوه سبز ۶۰۰ کیلومترفاصله دارد درکوه‌سبزچنانکه از نام آن برمی‌آید همه گونه سبزی ودرخت ومیوه وخواربار وجود دارد و انگلیسها ازجنك سه‌ساله خودباامام عمان نتیجه‌ای نبرده‌اند جز تعدادی تلفات سرنوشت این‌مبارزه که در گوشه‌ای ازجهان عرب درگرفته و درخواستهائی مانند سایرنهضتهای عربی دارد دیر یازود روشن خواهد شد ونتیجه‌آن‌ازنظر کسانی که‌دربرابر طالب‌ویارانش ایستاده‌اندسخت‌تردید آمیز است .

پایان

رقیب ندارد

همه میدانندکه مجله محبوب اطلاعات‌هفتگی رقیب‌ندارد وبهترین مجله ایران بشمارمیرود. شماره مخصوص نوروز اطلاعات هفتگی نیز مثل سالیان گذشته بدون رقیب خواهد بود .

Parker 61

پارکر ۶۱

کرباخاصیت لوله‌های موئین کار میکند

امتیاز پارکر ۶۱ بواسطه خاصیت لوله‌های موئین میباشد .
چه هدیه‌ای بهتر از پارکر ۶۱ که دوست همیشگی شما است .

طرح عالی‌وغیرقابل رقابت پارکر ۶۱دون وسلیقه شما را مورد تبجید دیگران‌قرار میدهد . پارکر ۶۱ یك قلم‌جدید ویك وسیله منرفی در نوشتن است . این قلم هیچ قسمت متحرك‌ندارد که‌موجب سردگی‌ودسنکاری گردد . پرشدن این قلم خودبخود بوسیله لوله‌های‌موئین انجام میگردد پارکرعالی ۶۱ هدیه‌ایکه از هرهدیه دیگر بهتر است .

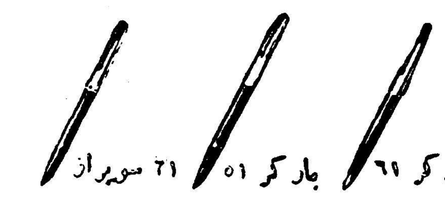

قلم پارکر ۶۱ پارکر ۵۱ ۲۱ سوپراز

پارکر ۶۱ بدلائل زیر سرآمد قلم‌های خود نویس میباشد .

ضد ضربه درانر ارزش ونکان جوهر قلم به هیچوجه بخارج نفوذ نمیکند .
سهولت عمل قسمت های فرعی قلم بحدی کهنه شدن احتیاج به تعویض ندارد .
کاملا اك نمیکند مخزن مخصوص قلم ، جوهررا تحت کنترل قرار میدهد که از چکیدن آن جلوگیری میشود .
خودبخود پرمیشود بدون اینکه انگشت شما جوهری شود باکمال نظافت جوهر بوسیله لوله‌های موئین با اطمینان وبطور طبیعی از مخزن والد مجرا وپر میشود .

پارکر مارك مرغوبی که بااطمینان میتوان هدیه‌داد و داشتن آن موجب افتخاراست .

محصولات شرکت قلم پارکر است

گودیر

عالیترین وگرانترین لاستیک در دنیا

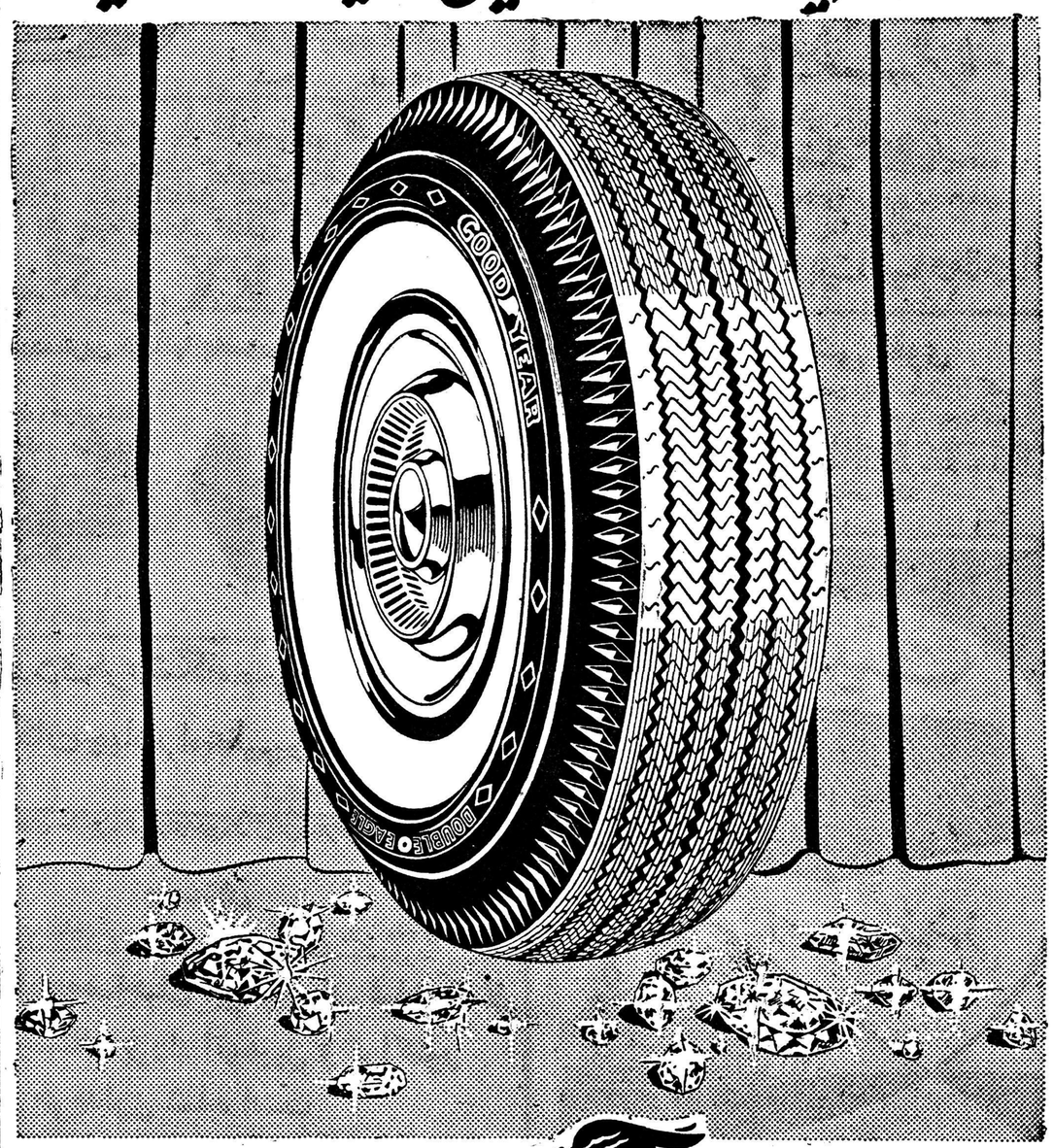

GOODYEAR

۳-۲۷

عقاب پروبال میگشاید

درشرق خبری نیست

-٤-

شاخص ترین سرحدبرلن شرقی وغربی دروازه براندنبورك است . این دروازه باستونهای عظیم واستیل زیبا مظهرتاریخی برلن وآلمان است. وقتی درهواپیما ازفرانکفورت به برلن میرفتم برخی از مسافرین برروی یقه‌کت خودنشان کوچکی نصب کرده بودند وقتی وارد برلن شدیم باهرکسی‌که برخورد کردیم این نشان رابریقه کت خود زده بود این نشان کوچك نقش دروازه براندنبورك بودازراهنمای خود پرسیدم این نشان راچرابرسینه‌تان زده‌اید.

جواب دادوقتی روسها التیماتوم ۲۷ مه رادادند وباین ترتیب خواستند حصار تازه‌ای بدور برلن کشیده وآنرا ازدنیای غرب جداکنند مردم‌برلن نشان دروازه براندنبورك رابرسینه زده بودند مفهوم این نشان اینست که دروازه راباز کنید تاانتخابات آزادی بعمل آید ومردم شرق وغرب‌آلمان بادادن رای سرنوشت خودرا معلوم نمایند .

این دروازه درسال ۱۷۸۹ بتوسط یکی ازمعماران معروف آلمان موسوم به لاکفانس ساخته شد. لیك بنای این دروازه ازسردرمعابد و بناهای تاریخی یونان قدیم اقتباس شده است .

درجنك بین المللی دوم این دروازه ازآسیب محفوظ نماند وپس از جنك مهندسین برلن غربی دروازه رااز نومرمت کردند .

شصت درصد بناهای برلن دراثربمباران بکلی ویران شده بود واکنون اثری ازاین خرابیها برجای نمانده است وبرعکس دربرلن شرقی چند قدمی‌که ازدروازه براندنبورك به‌آنطرف برداریم هنوزخرابه هاوویرانی های جنك دوم بچشم میخورد .

بزرگترین کلیسای شهر برلن‌که درمنطقه برلن غربی قرار دارد و دراثربمباران ویران شد وفقط اسکلتی ازآن باقی مانده است شهرداری برلن قصدداشت‌که این اسکلت راهم ویران نماید. وقتی این تصمیم را بامردم درمیان گذاشت وباصطلاح رفراندمی بعمل آورد اکثریت مردم‌با تخریب باقی مانده کلیسا مخالفت کردند وشهرداری باقیمانده کلیسا رابهمان‌ترتیب باقی‌گذاشت ولی‌درآنروزها‌که مادربرلن بودیم‌روزنامه‌ها نوشتند‌که آن باقی‌مانده مخروبه ترك برداشته است وبیم خطروارد کردن تلفات میرود .

شهربرلن امروز بدوقسمت تقسیم شده که‌بکلی با یکدیگر فرق دارد. وقتی درخیابانهای برلن غربی‌قدم میزدیم هرگز نمیتوانستیم خیال کنیم که‌روزی‌این شهر درزیرآتش توپخانه و بمب های سنگین‌متفقین ویران‌شده است. برعکس درقسمت برلن شرقی ودرهرقدم میتوان خط آتشبارها و بمب‌های هواپیماها رابچشم دید زیراهنوز خرابی های زمان جنك دربرلن‌شرقی محفوظ نشده است.

بزرگترین مغازه‌های اروپای قبل‌از جنك دربرلن شرقی امروزبصورت خرابه‌ای عظیم بچشم میخورد. ازکاخ صدارت عظمی ومقر حکومت‌هیتلر جزمشتی خاك چیزدیگری بنظر نمیرسد .

هر تازه‌واردی که‌از دومنطقه‌برلن غربی‌وشرقی بازدیدکند به‌تضاد عجیبی دروضع زندگی‌و فعالیت دوطرف برخورد میکند مخصوصاتعجب و شگفتی دراینجاست که‌این تضادو اختلاف درفاصله چند متری‌وجود دارد.

برلن گذشته ازهمه‌این خصوصیات مشکل بزرگی برای‌زمامداران آلمان شرقی است زیرا برلن شرقی تنها نقطه‌ای است که‌امکان فراربه آلمان غربی درآن‌وجود دارد.

زیرا نظارت رفت‌وآمد بین‌دومنطقه شرقی‌و غربی‌تقریباآسان نیست درصورتی که ارتباط تلفنی‌بین‌دو منطقه قطع‌شده است‌وفی المثل اگر کسی بخواهد ازبرلن‌غربی بابرلن شرقی بوسیله تلفن صحبت کند بایداز طریق مونیخ وویین‌تماس بگیرددرحالی که‌اگرکسی بخواهد از برلن شرقی‌به‌برلن غربی فرارکند کافی است که ازدروازه براندنبورك بگذرد.

بازدید ماازبرلن شرقی‌وقتی تمام‌شد‌که آفتاب غروب کرده‌بود برلن شرقی‌در اوائل شب‌وضع غم‌انگیزی داردخاموشی وسکوت درخیابانها و کوچه‌ها و مخصوصا درپای عمارات ویران و نیمه‌ویران انسان را ناراحت میکند. دربرلن شرقی خیابانی باسم خیابان استالین وجود دارد که بناهای آن‌نوویکدست است‌وسبك معماری روسی ساخته شده‌است. انقلاب مردم برلن شرقی‌در سال ۱۹۵۳ از همین‌خیابان شروع شد.

وقتی که‌برلن‌شرقی راپشت‌سرمیگذاریم از دور منظره برلن غربی درمیان نورهای رنگارنك وآمدورفت سرسام‌آور مردم تناقض و تضاد وزندگی مختلف‌را ازفاصله‌چندمتری بحدبارزی آشکار میکند . بلافاصله درآنطرف خیابان که‌مرزبرلن غربی‌شروع میشود حروف برقی مرتب از جلوی‌چشمان بیننده میگذرد. اتحادیه جرایدبرلن غربی باینوسیله از اینطرف خیابان آخرین اخبارسیاسی جهان‌را باطلاع مردم برلن شرقی میرسانند.

یکی‌از نقاط دیدنی این‌باغ وبنای یادبودی‌است که روسها برای سربازان روسی که‌طی جنك برلن کشته‌شده‌اند بوجود آورده‌اند.

در موقع جنك هفت هزار سرباز روسی در محوطه این باغ‌طی زدو خورد کشته شده‌اند در مدخل محوطه وسیعی که آرامگاه سربازان است از سنك های قرمز کاخ صدارات عظیمی یعنی مقر حکومت‌هیتلر بشکل پرچم روس بنائی ساخته‌اند ودر زیر آن مجسمه دو سرباز روس که سر خودرا بعلامت احترام خم کرده‌اند در وسط مجسمه سربازروس کار گذاشته شده است که بایکدست از جوانی حمایت میکند و در دست دیگر شمشیر برهنه‌ای دارد وبا پایش صلیب شکسته یعنی‌علامت فاشیست ها را خرد کرده است.

ناتمام

اطلاعات وکتاب

کتابهای تازه

اختلاف حقوق زن و مرد

کتابخانه اطلاعات

بانو مریم ساوجی دبیر فرهنك کتابی راجع باختلاف حقوق زن و مرد در اسلام وقوانین ایران تالیف نموده وطی آن ابتداء تاریخچه حقوق وارقام زن را در میان ملل واقوام مختلف مورد بحث قرار داده وسپس موارد اختلاف حقوق زن ومرد را در عبارات و احکام وسیاسیات وغیره از نظر قوانین اسلام وایران تا ادله ومدارك مثبت شرح‌داده‌است این کتاب در ۱۱۳ صفحه توسط بنگاه مطبوعاتی علمی بطبع رسیده و برای علاقمندان قابل استفاده است .

داستان حرمان

بانوبهین دارائی دبیر فرهنك کتابی بنام فوق تالیف نموده که‌در ۲٦۸ صفحه توسط بنگاه مطبوعاتی زعفری «زنجان» انتشار یافته است.

موضوع اصلی کتاب عشق و مهرمادری هجران کشیده است که‌در اثر اختلافات خانوادگی کانون سعادت خانوادگی آنها در هم ریخته ومادر وفرزند از هم جدا شده اند .

نویسنده دانشمند کتاب در ضمن داستان سرائی شیوه زندگانی روستائیان پاکدل و رسوم و معتقدات مذهبی آنها و همچنین مناظر دلکش طبیعت را بخوبی توصیف کرده است عواطف‌واحساسات بشری وهیجانات گوناگون متضاد انسانی ازقبیل رحم وسخت دلی طی داستان مورد تجزیه وتحلیل قرار گرفته است .

مزید توفیق بانوی فاضله را در انتشار این قبیل تالیفات سودمند خواهانیم و مطالعه آنرا مخصوصا ببانوان ودوشیزگان توصیه میکنیم.

رباعیات باغچه‌بان

آقای باغچه‌بان از خدمتگزاران قدیمی فرهنك اخیرا ۲۸۵ رباعی متضمن مطالب اخلاقی وادبی سروده که در ۷٤ صفحه بقطع کوچك در چاپخانه رنگین منتشر شده است .

مزید توفیق آقای باغچه بان را در انجام خدمات فرهنگی و مطبوعاتی خواهانیم .

قصه کنار دریا

قصه کنار دریا تالیف آقای‌ابراهیم صفائی راجع به پیرمرد سالخورده‌ای است که از راه نامشروع ثروتی بدست آورده و بخوشگذرانی های نا مقبول پرداخته و عاقبت هم‌جانش راسر آن کارها گذارده‌است.

این کتاب کوچك در ۳۷ صفحه به طبع رسیده است.

سرپل

کتاب سر پل داستانی است که درآن با طرزی شیوا مفاسداخلاقی امروزه پاره‌ای از خانواده هاشرح داده شده قهرمان این داستان‌جوان ولگردی است بنام رجب که سرپل تجریش فریب زن بدکاره‌ای را می خورد دنبال او میرود شوهر آنزن را میکشد و سپس خود قاتل (رجب) انتحار مینماید.

داستان سرپل تالیف آقای علی پاك بین در ۱۱۱ صفحه توسط بنگاه مطبوعاتی نیکپو منتشر شده است.

پیشرفت سریع اسلام

این کتاب‌تالیف‌بانودکتر استادادبیات‌عرب‌دانشگاه‌ناپل‌است و طی آن تاریخچه ظهور اسلام و پیشرفت سریع آن‌با نهایت‌بیطرفی واز روی کمال منطق و استدلال شرح داده شده و فلسفه اجتماعی پیشرفت سریع آن بیان گردیده است کتاب مزبور توسط فاضل و محترم آقای غلامرضا سعیدی که دارای تالیفات سودمندی میباشد بفارسی روان ترجمه شده و باهتمام آقای محمد آخوندی‌مدیر دارالکتب اسلامیه تهران در ٤۰ صفحه‌بطبع رسیده است مطالعه آنرا بعلاقمندان حقایق اسلامی توصیه میکنیم و مزید توفیق مترجم و ناشر را خواهانیم .

راهنمای تندرستی

چاپ پنجم

آقای مهرداد مهرین ازمترجمین زبردست وتوانا بااستفاده از نظریات عده ای از پزشکان خارجی کتابی بنام راهنمای تندرستی‌ترجمه وتالیف نموده که اخیرا چاپ پنجم آن در ۱۹۲صفحه توسط بنگاه مطبوعاتی عطائی انتشار یافته است این کتاب مشتمل بر شش بخش میباشد وطی آن دستور های بهداشتی راجع بخواب و خوراك و ورزش وامثال آن درج شده است .

ناسیونالیسم مثبت

آقای دکتر آرایش طی رساله مختصری که مشتمل بر ٦۸ صفحه میباشد تاریخچه وفواید ناسیونالیسم مثبت رادربرابر بیطرفی مثبت‌شرح داده وبا دلایل کافی برتری روش ناسیونالیسم مثبت را ثابت نموده‌است.

زن در حقوق ساسانی

کریستیان‌بار تلمه از خاورشناسان آلمانی در سال ۱۹۲٤ بمناسبت جشن فرهنگستان هایدلبرك (از شهر های آلمان) خطابه ای درموضوع حقوق زن دردوره ساسانیان بااستناد بمدارك تاریخی ایراد نمود و اینك آقای دکتر ناصرالدین صاحب الزمانی آن خطابه را با ملحقات سودمندی بفارسی ترجمه و منتشر نموده است کتاب مزبور در ۵۱ صفحه وتوسط بنگاه مطبوعاتی عطائی بطبع رسیده است. واز نظر مستندات تاریخی قابل استفاده بنظر میرسد .

هفتاد و سه ملت

آقای دکتر محمد جواد مشکور ازکتابخانه ملی پاریس نسخه منحصر بفردی بدست آورد که در موضوع فرقه های مختلف اسلامی صحبت میدارد نام مؤلف کتاب معلوم نیست و همینقدر محقق است که مؤلف درقرن هفتم هجری میزیسته وتاریخ کتابت این رساله سال۸۸۷ هجری میباشد .

آقای دکتر مشکور کتاب نامبرده را که بفارسی ساده ای‌تالیف شده توسط بنگاه مطبوعاتی عطائی در ٦۰ صفحه بطبع رسیده است و در این کتاب از تاریخ پیدایش فرق مختلف‌اسلامی و مختصری ازعقاید وافکار آنان گفتگو میشود ولذا مطالعه آن برای اهل تحقیق خالی از فایده نخواهد بود .

با
تراکتور فیات بکارید
و
با تراکتور فیات درو کنید
تراکتورهای فیات بقدرتهای
۱۸_۲۷_٤۵_٦۰_۷۰ اسب
باقساط چهارساله
نمایشگاه فیات: دروازه دولت
تلفن ۳۳٦۰٤ ۳۸٦۳۷ ۳۸٦۳۸
باکمك بنگاه توسعه ماشین‌های کشاورزی (نماینده سبزوار ـ آقای علی‌حقیران)
آ_٤۵۱۳۲

هدیه نوروز
برنامه امشب سینماهای
تابان- فلور- سیلوانیا
رامسر - مراد - شهاب
فیلم کمدی
قاصد بهشت

بازیگردان ساموئل خاچیکیان
فیلمبردار: مهندس واهاك
سناریو از: حسین مدنی
دکوراتور و گریمور: علی دلپذیر
باشرکت:
ایران ملکه زیبائی هنرمندان
وحدت قهرمان کمدی ایران
ومحبوب‌ترین هنرپیشگان شما
محصول استودیو آژیر فیلم
فیلم کمدی قاصد بهشت شمارا
دوساعت تمام میخنداند
آ_ ٤۵۱۷٦

- ۴٦ -

سی‌کمب گفت :

«آقای فیلیپ ، آیا خانم بیمار میباشد ؟»

میخواستم باو بگویم که‌خانم بیمار نمیباشد بلکه بشدت عصبانی است وبدون شك الساعه زنك میزند ودستور میدهد ولینگتن کالسکه را حاضر نماید و اورا به پلیموت بازگرداند .

ولی گفتم :

« نه ، موی ایشان هنوز خشك نشده‌است . به‌جون بگوئید شام ایشان را به اطاق نشیمن بالا ببرد . »

وضع فعلی وضعی بود که مردان ازدواج کرده باآن روبرو بودند : میبایستی پس‌از یك روز پرفعالیت تك و تنها درگوشه میز نهارخوری بنشینند ودرحالیکه شعله آتش بخاری دیواری را تماشا میکنند شام کمی صرف نمایند ، بجای اینکه باتفاق همسر خود گفتگو نمایند واز صرف‌شام لذت ببرند .

باچه شادی غیرقابل توصیفی خود را برای صرف شام آماده کرده از سرسرا عبور نموده ،بدر اطاق نشیمن دق‌الباب کرده‌بودم ، وهنگامیکه اورابار به شامبر سفیدی بتن وگیسوانی آشفته دراطاق عمه فوبه‌یافته ، چقدر خوشحال شده‌بودم !مامانند دومحرم درمحیطی صمیمی گفتگو وشوخی نموده بودیم ومن‌اطمینان داشتم که‌تمام شب باین ترتیب خواهد گذشت! ولی‌اکنون من تنها برسرشام ودرمقابل گوشت‌سرخ شده‌ای که‌در نظرم شبیه پاشنه کفش میبود نشسته بودم .

راشل اکنون چه‌میکرد؟ آیااو پرده‌هارا کشیده، شمعها را خاموش نموده ودرظلمت مطلق بخواب رفته‌بود ؟یااینکه خلقش سرجای آمده ودرنهایت آرامش باچشمانی که‌دیگر اثرگریه درآن دیده نمیشود گوشه اطاق نشیمن خودلم‌داده ومشغول صرف شام که‌جون‌باطاقش برده بودو سعی داشت سی کمب چیزی از جریان امشب درك ننماید و بهمین‌علت‌خودرابیش از حد خونسرد نشان میداد ؟نمیدانستم اودراین لحظه چه میکند و اهمیتی نیزاین موضوع برای من دربر داشت . چقدر هنگامیکه آمبرویز میگفت زنهااز نژادی دیگر می‌باشند حق داشت !اکنون یك موضوع برای همیشه بمن ثابت شده‌بود ومن ازآن اطمینان داشتم : هیچگاه ازدواج نخواهم‌نمود . .

پس‌از پایان شام باطاق کتابخانه رفتم ودرآنجا نشستم .پیپم را روشن کردم وپایم راروی صندلی مقابل نهادم .معمولااین‌طرز نشستن استراحت مرا تامین مینمود ،ولی‌آنشب کوچکترین احساس راحتی‌ننمودم درطی این چند روز اندك اندك عادت کرده‌بودم اورا روی صندلی مقابل به‌بینم ،ودرحالیکه شانه نیمه عریانش را طوری‌قرارداده‌که‌روشنائی چراغ قسمتی ازچهره‌وقسمتی ازپارچه گلدوزی‌اش رادربرگرفته‌تماشا کنم . در این حالت همواره دون نیز زیرپایش میخوابید .امشب صندلی مقابل طرز عجیبی خالی مینمود .بجهنم !واقعا مسخره آمیز است که‌زنی بتواند بارفتار خودشادی‌ونشاط یکروز تمام راازبین ببرد. ازجا برخاستم کتابی از یکی ازطبقات برداشتم وشروع بمطالعه کردم .پس‌از آن بدون شك‌خواب مرادربود زیرا هنگامیکه سرم رابالا کردم ، عقربه‌های‌ساعت دیواری زاویه نودودرجه ساعت‌نه‌رانشان میداد. پس بهتر بود هرچه زودتر برختخواب‌بروم واستراحت نمایم .درمقابل آتش خاکستر شده بخاری دیواری چه‌کاری جز خواب باقی‌مانده‌بود؟ سگهارابداخل لانه . روانه‌کردم هوا تغیر کرده‌بود ،بادشدیدی میوزید و صدای آن درتمام منزل شنیده میشد ـ،آنگاه درراقفل کردم وبداخل‌اطاق خواب خودرفتم .هنگامیکه میخواستم کت خودراروی صندلی بیاندازم ،نامه‌ای‌بچشمم خورد که کنار گلدان بالای تختخواب من قراردداشت .نزدیك شدم ،نامه‌رابرداشتم وآنرا خواندم .این نامه ازدختر عمویم راشل‌بود ودرآن نوشته بود :

«فیلیپ عزیز ، اگرممکن باشد بی‌نهایت ممنون میشوم که‌بی‌ادبی امشب مرا ببخشید .من نمی‌توانم این رفتار خودراکه باعث‌شد درمنزل شما باشما بااین خشونت صحبت بکنم ببخشم .من هیچ چیزدیگر نمی‌خواهم اضافه‌نمایم جز اینکه امروز نامه‌ای به‌قیم‌شما نوشته ام از ارسال نامه ودستور پرداخت مستمری ازاو اظهار تشکرکرده‌ام .خیلی ممنونم که‌دومرد خوب وپرمحبت مانند شما وپدر خوانده شما حامیان شما می‌باشند .

شب شما بخیر راشل»

دوبار این نامه را خواندم وسپس آنرا در جیب خود گذاشتم .

آیا خود خواهی او نیز مانند خشمش از بین رفته بود ؟آیا احساسات در قطرات اشك زنان قابل حل‌بود ؟عمل اینکه او مستمری تعیین شده را قبول می‌نمود خود باری را از دوش ما برمیداشت .

من پیش بینی کرده بودم که اقدام جدیدی توسط بانك برای عدم تاخیر در اظهار وجه بعمل آورم وبا این‌ترتیب دستور اول خود را ملغی نمایم ،آنگاه با پدر خوانده‌ام درباره راشل گفتگوی کامل نمائیم وبالاخره راشل مجبور شود به لندن برود ودر آنجا زبان ایتالیائی‌تدریس‌نماید .

آیا این نامه بقیمت گزافی برای او تمام شده بود؟چطور راشل توانسته بود خود خواهی خودرا مبدل به تواضع نماید ؟من از احساس اینکه او دراین‌راه سعی بسیار مینماید خجل بودم .

برای اولین بار پس از مرگش ، به آمبرویز شروع به ایراد گرفتن کرد ،بیماری ومرگ هر بشری را می تواند غافلگیر نماید ،و باین علت آمبرویز میبایست این موضوع را پیش‌بینی نماید .

او میبایست بداند که بامحرومیت راشل ازداشتن‌سهمی از ارثیه‌اش، او مورد ترحم وتاسف ما واقع میشد .کافی بود که آمبرویز فقط نامه‌ای به پدر خوانده‌ام نوشته باشد تا این جریان پیش نیاید وراشل‌سهم عرفی‌خودرا ازارثیه شوهرش ببرد .

من در خیال خود راشل را متجسم میکردم که در اطاق نشیمن عمه فوبه نشسته ومشغول نوشتن این نامه کوچك بمن میباشد .نمیدانستم آیا او هنوز در اطاق نشیمن‌میباشدویا آنجارا ترك کرده و باطاق خواب خودرفته است . لحظه‌ای مردد ماندم ، آنگاه وارد سرسرائی‌که تاآپارتمان او امتداد داشت شدم .

در اطاق نشیمن باز بود ولی در اطاق خواب بسته شده بود .من با انگشت خود دو ضربه آرام بدر اطاق خواب زدم .او فورا پاسخی نداد، پس‌ازیك لحظه‌صدائی‌از داخل‌اطاق گفت :«کی‌است؟»

من نگفتم :«فیلیپ» ،بلکه دررا باز کردم وداخل اطاق شدم .اطاق در تاریکی فرورفته بود، ونور ضعیف شمع دستی‌من پرده‌های دورتختخواب را که نیمه باز بود روشن نمود .اززیر شما بدن‌اورا تشخیص دادم .

گفتم :

«من نامه شما را خواندم .خواستم از بابت آن از شماتشکرنمایم و بگویم شب‌شما بخیر.»

فکر میکردم او از جا بلند خواهد شد وشمع بالای تخت خوابش را روشن خواهد کرد . ولی او این کار را نکرد ، بدن او در زیر شمد تکان کوچکی خورد .

من‌اضافه کردم :

«ضمنا می‌خواستم بشما بگویم که من نمی‌خواستم بااین اقدام خودرا حامی‌شما قلمدادنمایم. خواهش‌میکنم حرف‌مرا باور کنید.»

صدائی که از پشت پرده ها شنیده شد بطرز عجیبی آرام ومطیع بود. او جوابداد :

«من‌هیچگاه چنین فکری نکرده‌ام.»

هر دو ساکت شدیم ،آنگاه راشل گفت :

«من از تدریس‌زبان ایتالیائی ناراحت نمیشدم‌زیرا این نوع‌خودخواهی درمن‌وجود ندارد .

آنچه را نمی‌توانستم تحمل نمایم این بود که شما بگوئیدمن بااین کار آبروی آمبرویز را برباد میدهم .

گفتم :

ـ من صحیح میگفتم ، ولی دیگر دراین باره صحبت نکنیم و این‌موضوع رافراموش کنید.

راشل گفت :

ـ شما بارفتن‌به‌پلین ودیدن پدرخوانده‌تان با این‌عجله متحمل زحمت و فداکاری شدید . بدون شك پس‌از اینکه رفتار مرا مشاهده نمودید مرانمك نشناس خواندید. من نمیتوانم رفتار بدی که‌درمقابل شما نمودم بخود ببخشم . »

احساس نمودم که او دررختخواب خودتکانی خورد،دستمالی جستجو نمود وبینی خودرا گرفت . این صوت واین‌حرکت ساده و طبیعی ،که در تاریکی و پشت پرده تخت خواب صورت گرفت ، طنین دردناکی در قلب من نمود و وجود مرا لرزاند .

راشل گفت :

« فیلیپ ، من‌مستمری راقبول میکنم ، ولی بیش از این نمیخواهم‌از میهمان نوازی شما سوءاستفاده‌نمایم .خیال‌دارم دوشنبه آینده بلندن بروم ودراین شهر اصولا مستقر شوم. »

باشنیدن این تصمیم احساس ضعف نمودم وگفتم :

« لندن بروید ؟ آخرچرا ؟ به‌چه‌علت ؟

راشل پاسخ‌داد :

ـ من فقط برای چند روز باین‌جاآمده بودم . تاکنون بیشتر ازآنچه قراربود در منزل شما بمانم مانده‌ام .

ـ ول ی‌شما هنوز با اهالی اینجا آشنا نشده‌اید و کارهائی‌که قراربود انجام‌بدهید، صورت نداده‌اید .

نیازمندیها و آگهی‌های کوچک

استخدام میشود

به یك دوشیزه یا خانم ماشین نویس که بزبانهای انگلیسی وفارسی تسلط کامل داشته باشد نیازمندیم داوطلبین با ذکر کلیه مشخصات براهنمای شماره ۵۴۰ روزنامه اطلاعات مکاتبه فرمایند .
۱-۳ آ-۴۵۰۰۶

پانسیون کودکان
یك شریك و مدیره جهة یك کودکستان شبانه روزی اروپائی لازم‌است طالبین به‌تلفن ۴۳۴۱۴ جهت مذاکره رجوع فرمایند.
۱-۲ آ-۳۲۴۳۳

راننده تراکتور استخدام میشود
یك نفر راننده تراکتور که‌سابقه روی انواع تراکتور ها داشته‌باشد احتیاج دارم به تلفن ۲۱۷۹۱ قبل از ظهر ها مراجعه فرمایند .
۱-۲ آ-۳۲۳۷۵

استخدام میشود
یکنفر تلفنچی‌وراهنما که‌بزبان‌فارسی و انگلیسی بخوبی تکلم نماید برای یك اداره انگلیسی‌استخدام‌میشود واجدین شرایط درخواست خود را به‌صندوق پستی شماره ۱۵۸۹ بفرستند .
۱-۳ آ-۳۲۱۴۱

بیك دوشیزه یابانو جهت‌فروشندگی مورد نیاز است
قنادی کارمن ۴۰۲۰۱

استخدام میشود
یکنفر متخصص برق دیزل برای اداره کردن موتورخانه جنرال‌مکانیك شاهرضا کالج‌ازساعت۶الی ۸ بعد از ظهر مراجعه نمایند .

آگهی استخدام
اداره کل مهندسی بهداشت‌احتیاج به یکنفر مهندس مکانیك با درجه فوق لیسانس برای اداره بهداشت محیط مرکز دارد . داوطلبان میتوانند برای کسب اطلاعات بیشتر تا تاریخ ۳۷ر۱۲ر۳۰ در ساعات اداری به اداره بهداشت محیط واقع در خیابان بهار شمالی مراجعه نمایند .
۱-۳ آ-۴۵۰۹۰

به یك نفر که در مکاتبات و ماشین نویسی لاتین تجربه کافی داشته باشد نیازمندیم به تلفن ۴۴۷۱۷ صبحها و ۴۶۴۴۲ بعد از ظهر ها مراجعه فرمایند .

جوشکار و آهنکار
با سابقه برای استخوان بندی‌فلزی ساختمان مورد احتیاج است به‌آدرس زیر مراجعه شود خیابان شمیران - اول مزینی تلفن ۳۲۹۶۲ شرکت فنی وساختمانی گاما ۳۰۲۶۸۱

استخدام
یکنفر که بتواند نامه های تجارتی را به انگلیسی ترجمه و تایپ نماید برای بعد از ظهر ها یا اوقات دیگر لطفا به خیابان ناصر خسرو سرای روشن شماره ۷ مراجعه فرمایند .
۱-۳ آ-۳۲۴۷۷

آگهی استخدام
از واجدین شرایط که داوطلب استخدام میباشند خواهشمند است تقاضای خود رابا یك‌نسخه رونوشت شناسنامه و دو قطعه عکس و ذکر نشانی منزل وتعیین شرایط وامتیازاتی که دارا هستند بوسیله صندوق‌پست شماره (۱۴۰۳) ارسال دارند .
۱-تبعه دولت شاهنشاهی ایران
۲-متدین بدین اسلام
۳- حداکثر سن ۳۵ سال
۴-خدمت وظیفه انجام داده یا برك معافی در دست داشته باشند .
۵- داشتن صحت مزاج
۶-نداشتن پیشینه سوء کیفری و محکومیت جزائی و فساد اخلاق‌شخصی و خانوادگی .
۷- داشتن دانشنامه مهندسی در رشته الکترونیك و تخصص در تعمیر تله تایپ
۸- دارندگان شرایط بهتر ار جحیت دارند .
۱-۳ آ-۳۲۵۹۹

بنگاه گیلان شرق

با اتوکار های آخرین سیستم صبح و عصر برای تمام نقاط‌ایران مخصوصارشت‌پهلوی وخط‌کناره‌آماد است تلفن ۳۰۲۱۷۷
۱-۳ آ-۴۴۸۲۴

کلاس رادیو پاریس

(با ۱۲ سال سابقه تدریس)
باامتیاز رسمی وزارت فرهنگ .
رادیو و تلویزیون
را همه روزه حضوری و برای شهرستانها با مکاتبه تدریس میکند
خیابان اسلامبول -باساز میزبان
آ-۴۵۱۴۴

مستغلات

هرمبلغ پول‌میخواهید
مستقیما باورقه مالکیت‌رجوع‌فرمائید لاله‌زار ۳۹۷۸۴ به‌بنگاه کوشان
آ-۴۴۱۱۶ ۱-۲۰

اجاره
آپارتمان چهار اطاقی با برق‌تلفن و سرویس آخر تخت جمشید شرقی کوچه نراقی جنب رستوران‌رن‌بارو تلفن ۳۲۱۳۳

نقشه‌های ساختمانی
قبل ازتهیه هرگونه‌نقشه ساختمانی از مجموعه نقشه های‌ساختمانی شرکت فرازنو دیدن کنید ابتدای خیابان منوچهری پاساژساعتچی تلفن۳۰۲۶۰۱
۱-۶ آ-۴۴۷۵۸

اجاره داده می شود
یك آپارتمان مدرن در خیابان بیست متری دوم دانشگاه کوچه عطارد با ۶ اطاق و حمام و سایر لوازم و گاراژ و تلفن و آب لوله کشی - بعد از ظهر ها بتلفن ۴۵۳۸۳ مراجعه فرمایند .

شماره جدید تلفن قنادی بهار ۳۰۵۲۶۲
آ-۳۱۸۲۵ ۱-۶

آگهی مزایده

شرکت سهامی بیمه ایران یکصدو بیست و دو بسته یك تنی حلبی خسارت دیده موجود در انبار شرکت ملی نفت کرمانشاه را از طریق‌مزایده کتبی بفروش میرساند .
پیشنهاد دهندگان باید مبلغ پانزده هزار ریال بعنوان سپرده بصندوق شرکت پرداخت فرمایند . کلیه پیشنهادات رسیده روز شنبه چهاردهم فروردین ۳۸ ساعت ۱۰ صبح در اداره کار پردازی رسیدگی خواهد شد .
حضور پیشنهاد دهندگان آزاد است.
به پیشنهادات فاقد سپرده و مشروط ترتیب اثر داده نخواهد شد . شرکت سهامی بیمه ایران در رد و قبول کلیه پیشنهادات مختار است .
شرکت سهامی بیمه‌ایران
۱-۳ آ-۴۵۱۵۴

آگهی های متفرقه

فتق بند آلمانی
جیر - دنباله دار. کشدار کمربندی. آبی. لاستیکی وهوائی برای نوزادان ۵۰ رقم از ۸۰ریال ببالا- مردانه - زنانه وبچگانه.
اعتماد سید مصطفی قائم مقامی ناصر خسرو کاشی ۲۵۲

شکم بند طبی
آلمانی - انگلیسی وامریکائی برای افتادگی معده - روده و کلیه . کوچك‌کردن شکم دوران بارداری . پس از حمل بعد از عمل جراحی ۱۰۰ رقم‌از ۴۵۰ریال ببالا.
ناصرخسرو اعتماد سید مصطفی قائم مقامی

مشمع میخچه آلمانی
۲ر۵ ریال از نوع معروف (کوئیك)
ناصرخسرو اعتماد سید مصطفی قائم مقامی

بیضه‌بند آلمانی‌وآمریکائی
دهها رقم برای انواع ورزش سوارکاران و شنا همینطور طبی و بچه وبزرك از ۴۰ ریال به بالا
ناصرخسرو اعتماد سید مصطفی قائم مقامی

جواربهای واریس
کف پا تا مچ . تا زانو . قانیمه‌ران . تا بیخران . مچ تا زانو . تا نیمه‌ران . تا بیخران جدا ویکپارچه وزانوبند ومچ بند
ناصرخسرو اعتماد سید مصطفی قائم مقامی

دستکش خانگی
پرفکس لندن اعتماد قام مقامی ناصرخسرو

فتق‌بند آبی آلمانی
۱۵۰ ریال اعتماد قائم مقامی‌ناصر خسرو. ۱-۱۰ آ-۴۴۰۳۶

درشده

چکی بشماره ۴۷۲۴۸ در حساب جاری شماره ۲۰۶۱۱ بمبلغ ده هزار ریال تاریخ صدور چك ۲۱ر۱ر۴۸ بانك صادرات و معادن ایران شعبه خیابان ری گم شده از درجه اعتبار ساقط است از یابنده تقاضا میشود بنشانی بازارچه نایب‌السلطنه زرگری توکلی برساند و مژدگانی دریافت دارد .

یك کیف محتوی دو پروانه اسلحه شکاری بنام اینجانب مرتضی مقدم مفقود گشته یابنده به آدرس‌پروانه ها آورده مژدگانی دریافت دارند .
مرتضی مقدم

آگهی مناقصه

نیروی هوائی احتیاج به دو دستگاه ماشین به مشخصات زیر دارد .
۱-یکدستگاه ماشین الکتریکی تهیه فوری نسخه های متعدد (بطور عکس یا گراور) بدون‌نیاز به تاریکخانه واستعمال‌دواهای شیمیائی .
۲-یکدستگاه ماشین برقی تهیه کپیه که بتوان با دستگاه بالاتواما استفاده نمود .
داوطلبان در مناقصه بایستی مبلغ بیست هزار ریال بعنوان تضمین‌حسن انجام نقدا بحساب ۱۲۰۱ در بانك ملی شعبه فردوسی توزیع یاضمانت نامه بانکی از یکی از بانکهای‌معتبر تحصیل و پیوست پیشنهاد خودنماید.
۳- در صورتیکه برنده مناقصه از تحویل ماشینهای‌موردمناقصه‌خودداری کند سپرده وی بسدن هیچگونه تشریفاتی بنفع دولت خواهد شد .
۴- برنده مناقصه بایستی در ظرف ۲۴ ساعت ماشینها را به تیپ فنی در دوشان تپه تحویل و رسید انبار دریافت نموده و برای دریافت ارزش آن بسر رشته داری نیروی هوائی واقع در جاده کرج اول خیابان بیمارستان ۵۰۰ تخت خوابی مراجعه نمایند .
۵- نیروی‌هوائی در ردیك‌ویا کلیه پیشنهادات مختار میباشد .
۶-حضور پیشنهاد دهندگان‌درجلسه مناقصه اختیاری است .
۷- مالیات و هر گونه عوارض‌متعلقه دولتی بعهده برنده مناقصه میباشد.
۸- پیشنهادات واصله در ساعت۱۱ صبح روز ۳۷ر۱۲ر۲۸ در حضور کمیسیون باز و قرائت و برنده‌مناقصه تعیین خواهد شد و پیشنهاد دهندگان بایستی پیشنهادات خود را تا آخر ساعت‌و روز مقرر بسر رشته داری نیرو تحویل و رسید دریافت دارند.
۹- پیشنهادات فاقد سپرده و مبهم و یا آنکه بعد ازساعت مذکور برسد ترتیب اثر داده نخواهد شد .
نیروی هوائی

فروش اتومبیل

یکدستگاه اتومبیل فولکس واگن مدل ۵۷ برنك گوجه فرنگی بعلت مسافرت بفروش میرسد طالبین صبح و بعد از ظهر به تلفن ۶۵۹۶۹ مراجعه فرمایند .
۱-۳ آ-۳۲۴۲۱

باربند اتومبیل
ساخت خارجه و
آنتن‌های قفلی‌اتومبیل
۱۲ مدل
مدلهای مخصوص باربند و آنتن برای فولکس واگن و سایر اتومبیل ها رسیده از شهرستانها سفارشات پذیرفته میشود و بابسته های‌مخصوص فابریکی ارسال میگردد .
رادیوهاروطونیان خیابان فردوسی مقابل درب سفارت انگلیس تلفن ۳۶۸۰۷
۱-۲ آ-۴۴۹۳۳

یك دستگاه اتومبیل فولکس واگن ۵۸ کاملا مرتب بدون واسطه بفروش میرسد . طالبین از ساعت ۱۱ صبح الی ۳ بعد از ظهر به تلفن ۴۳۳۱۸ مراجعه فرمایند .

اتومبیل فروشی
بعلت مسافرت یك ماشین سواری پونتیاك مدك ۵۱ بفروش میرسد آژانس تبلیغاتی مترو خیابان‌فردوسی روبروی سوم اسفند یا تلفن ۳۰۴۲۸۳ مراجعه فرمائید .
آ-۴۵۰۳۰

آگهی فروش
یکدستگاه اتومبیل استین هیرفورد مدل آخر سال ۱۹۵۴ که ۶۹۰۰۰ میل کار کرده و مالیات آن پرداخت نشده وشوفوران را رانده دارای وضعیت عالی که لوازم یدکی آن با دقت کامل تهیه شده و شامل کویل- ایگناسیون -فنر و گاسکت و غیره میباشد بفروش میرسد . طالبین می توانند اتوموبیل را در سفارت‌کبرای انگلیس در طهران ملاحظه نمایند . پیشنهادات باید حداکثر تا دهم فروردین ۱۳۳۸ بوابسته نظامی سفارت کبرای انگلیس در طهران تسلیم گردد .
۱-۲ آ-۴۵۰۵۴

قابل توجه صاحبان اتومبیلهای پابدا و مسکویچ و گازکمپرسی
برای دریافت عیدی اختصاصی و شرکت در قرعه کشی عیدی ممتازتا پایان روز ۲۶ اسفند به نمایشگاه بزرك اتومبیل‌و تراکتورخیابان‌تهران‌نو مراجعه فرمائید .
قرعه کشی و تقسیم عیدی در ساعت دوونیم‌بعدا زظهرروزجمعه۲۹ اسفند انجام میگردد .
آ-۴۵۱۱۴ (۱)

یکدستگاه اتومبیل شورلت ۵۴ مرتب بفروش میرسد طالبین‌بتعمیر گاه جهان‌جنب سینماجهان خیابان شاهپورمراجعه نمایند .
۲-۱ آ-۳۲۱۸۱

یك عمر تختخواب
تختخوابهای انگلیسی
ونو . زیبا . محکم .
وراحت شرکت‌سهامی
تهران اروپ
۱-۲۰ آ-۴۵۲۰۰

فریدولین

فریدولین چاره‌ایست برای کلیه دردهای عضلانی و مفصلی

نماینده انحصاری :
نبش سعدی تلفن ۳۰۴۹۱۵
اتو تورمیکس خیابان برق

آموزشگاهها

آموزشگاه ربانی
آموزشگاه‌ماشین نویسی‌ربانی شاه آباد از هر حیث مورد اطمینان است تلفن ۳۷۱۳۵

ماشین نویسی‌کشور
خیام مقابل پارك شهر با اسلوب ده انگشتی

رانندگی
میدانید اسلوب صحیح رانندگی‌و میکانیکی را در کجا می آموزند فقط در هنرستان‌فنی پرستو گمرك شاهپور تلفن ۲۳۹۱۶

تعلیم رانندگی صحیح
هنرکده فنی رانندگی و مکانیکی را با آخرین متد علمی بشما می آموزد و تا گرفتن گواهی نامه رسمی بشما تعلیم می دهد .
هنرکده فنی روبروی چایخانه مجلس تلفن ۳۸۰۴۶

دفترخانه های درجه یك تهران

دفترخانه ۱۲۴ جلال زرین خیابان سعدی روبروی ایران‌تور تلفن۳۲۱۶۵

دفترخانه اسنادرسمی ۱۳۹
رضاعاصم گرگان چهار راه معینیه تلفن ۳۵۸۳۴

دفترخانه اسناد رسمی درجه ۱ شماره ۷۹ بتصدی محمد امامی واقع درچهارراه سید علی‌کوچه حریری شماره تلفن ۳۲۹۴۹

دفتر ازدواج ۲۲و طلاق۲۴ شمال شهناز خیابان امین‌الدوله ایستگاه گلچین تلفن ۳۰۲۲۶۹ جعفری‌ابهری

بفروش میرسد

مزایده فروش زمین
کمیسیون فروش اراضی مازادارتش مقدار شصت‌هزار متر مربع ازاراضی شمال میدان جلالیه راباشرایط‌زیراز طریق مزایده بفروش میرساند :
۱-حداقل بهاء هرمتر مربع دوهزار ریال خواهد بود .
۲- پیشنهاددهندگان باید مبلغ دویست هزار ریال به‌عنوان سپرده‌به حساب ۹۹۱۹ بانك سپه تودیع نموده وقبض رسید آنرا ضمیمه پیشنهاد خود نمایند (چك‌ووجه نقد پذیرفته نخواهد شد)
۳-به‌پیشنهادات فاقد سپرده‌ترتیب اثر داده نخواهد شد .
۴-فروش زمین مزبور نقدی بوده و پیشنهاداتیکه دارای شرایط دیگری باشد قابل قبول نخواهد بود .
۵- پیشنهاد دهندگان بایستی پیشنهاد خودرا تاساعت ۹ صبح‌روز یکشنبه ۸ فروردین ماه ۳۸ بدفتر دایره املاك اداره مهندسی ارتش تسلیم ورسید دریافت دارند .
۶-پیشنهادات واصله درساعت۱۰ صبح همان روز بازوقرائت خواهد شد .
۷-حضورپیشنهاددهندگان درجلسه مزایده آزادخواهد بود .
۸- کمیسیون درردیا قبول یك یا کلیه پیشنهادات واصله مختار می‌باشد .
۹- هزینه تنظیم اسناد در دفاتر اسناد رسمی وسایر هزینه‌های‌مربوطه بعهده خریداران خواهدبود .
۱۰-چنانچه برنده مزایده تاده‌روز پس‌از ابلاغ‌اداره مهندسی ارتش ازانجام معامله خودداری نمایند سپرده او بسود ارتش ضبط خواهدشد .
کمیسیون فروش اراضی‌مازادارتش
۱-۳ آ-۳۲۱۹۱

آگهی مناقصه

موسسه رازی حصارك کرج واقع در ۴۸ کیلو متری تهران جاده قزوین مقدار پنجاه تن تخته یك سانتی از چوب سفید کاملا خشك و مرغوب بعرض از ۱۵ تا ۲۵ سانتیمتر که نمونه آن در دفتر موسسه موجود است جهت جعبه سازی از طریق مناقصه خریداری مینماید داوطلبان میتوانند با پرداخت ۵٪کل بهاء به حساب ۱۲۵۱ بانك ملی ایران شعبه فردوسی پیشنهادات خود را بضمیمه قبوض سپرده بدفتر مرکزی موسسه واقع در وزارت کشاورزی و یا دفتر موسسه حصارك در محل موسسه تا آخر روز دو شنبه شانزدهم فروردین ۳۸ تسلیم و رسید دریافت دارند پیشنهادات واصله روز سه شنبه هفدهم فروردین ۳۸ ساعت ده صبح در دفتر موسسه در حصارك باز و قرائت خواهد شد هزینه آگهی و مالیات و سایر عوارض‌بابرنده مناقصه خواهد بود . حضور پیشنهاد دهندگان در جلسه مناقصه آزاد میباشد .
موسسه رازی -حصارك
آ-۴۵۰۰۰ ۱-۲

دکترهای متخصص درگوش وحلق وبینی

دکتر آزاد
متخصص گوش‌و گلوو بینی خیابان منوچهری کوچه ارباب‌جمشیدپذیرائی از ۴تا۸ر۸بعد از ظهر تلفن ۳۹۵۸۸ و۳۹۵۸۴ صبحها با تعیین وقت قبلی

دکتر های متخصص در امراض داخلی

دکتر عبدالله یغمائی متخصص‌در بیماریهای داخلی کودکان پذیرائی ۴ تا ۸ بعد از ظهر نشانی تجریش خیابان شهرداری تلفن مطب ۸۴۶۳۱ منزل ۸۴۳۱۰

دکتر مسعود امینی
معالج بیماریهای داخلی - زنان و کودکان با بیست و دوسال سابقه طبابت - معالجه قطعی بیماریهای : روماتیسم - سیاتیك - چاقی مفرط درد اعصاب - فلج وسستی اعصاب بوسیله الکتروفیزیو تراپی با وسائل مدرن آلمانی اشعه ماوراء بنفش و مادون قرمز و ماساژ های طبی - شاهرضا - جنب سفارت هندوستان تلفن ۴۴۷۱۴

دکتر اخوان صادقی
بیماری های درونی- کودکان - پوست - مقاربتی سلسبیل چهار راه وثوق . تلفن ۶۵۰۱۹

دکتر های متخصص در امراض‌زنان

دکتر کیقباد کاوسی
متخصص بیماریهای زنان زایمان مخترع تکنیك پلاستیکی برای درمان نازائی از آمریکانشانی‌شاهرضا مقابل ایرانشهر پذیرائی عصرها

دکترهای متخصص دربیماری‌اعصاب

دکتر جعفر رحمانی
متخصص امراض اعصاب و روح از دانشگاه لندن خیابان پهلوی بالاتر از چهارراه امیراکرم تلفون ۴۵۱۱۴ پذیرائی صبح وعصر

متخصص بیماریهای جهاز هاضمه

دکتر رفیعی
از دانشگاه پاریس.
معده -کبد -روده -پذیرائی۳تا۸ بعداز ظهر خیابان جامی اول کوچه پاریس.

دکتر محمد دادخواه
علاج چاقی‌ولاغری- ضعف‌قوابابرق ترك‌تریاك ومرفین وهروئین درپنجروز اول‌لاله‌زار ازطرف میدان سبه تلفن ۳۸۱۷۰

پلی کلینیك

دکتر صدیقی دکتر مجاهدی
رزیدنت سابق بیمارستان های امریکا -بیماریهای داخلی -اطفال - مقاربتی -ترك الکل -تریاك و سایر مواد مخدره مجهز بدستگاه های رادیو سکپی- آئروسول تراپی (بخور پنی‌سیلین وغیره) دیاترمی پذیرائی همه روزه بعداز ظهرها و ایام تعطیل از۳-۹ بعداز ظهر .
آدرس خیابان شاه روبروی مسجد سجاد.

شماره جدید تلفنهای شعبه آگهی های **روزنامه‌اطلاعات** بشرح زیر است :
۳۰۵۱۰۸
۳۰۲۶۳۳
۱-۱۰

صاحب امتیاز و مدیر مسئول: عباس مسعودی
جای او در خیابان خیام چاپخانه اطلاعات

تلفن اطلاعات ۳۰۰۱۱

آرایش و زیبائی

سالن آرایش‌وزیبائی آلبا تلفن۴۶۷۸۵
تحت‌نظرمادام عوانسیان و متخصص
آرایش‌سر آلبا شاهرضا جنب لوان‌تور

دکترهای متخصص دربیماری های قلب

دکتر تیمور کلالی
متخصص بیماریهای قلب‌ازدانشگاه پاریس خیابان شاه آباد عمارت ۱۰ طبقه پذیرائی بعداز ظهرها تلفن مطب ۳۴۱۲۲ منزل۴۰۵۹۶

دکتر های متخصص در امراض داخلی

دکتر عبدالله یغمائی متخصص‌در بیماریهای داخلی کودکان پذیرائی ۴ تا ۸ بعد از ظهر نشانی تجریش خیابان شهرداری تلفن مطب ۸۴۶۳۱ منزل ۸۴۳۱۰

دکتر مسعود امینی
معالج بیماریهای داخلی - زنان و کودکان با بیست و دوسال سابقه طبابت - معالجه قطعی بیماریهای : روماتیسم - سیاتیك - چاقی مفرط درد اعصاب - فلج وسستی اعصاب بوسیله الکتروفیزیو تراپی با وسائل مدرن آلمانی اشعه ماوراء بنفش و مادون قرمز و ماساژ های طبی - شاهرضا - جنب سفارت هندوستان تلفن ۴۴۷۱۴

دکتر اخوان صادقی
بیماری های درونی- کودکان - پوست - مقاربتی سلسبیل چهار راه وثوق . تلفن ۶۵۰۱۹

دکتر های متخصص در امراض‌زنان

دکتر کیقباد کاوسی
متخصص بیماریهای زنان زایمان مخترع تکنیك پلاستیکی برای درمان نازائی از آمریکانشانی‌شاهرضا مقابل ایرانشهر پذیرائی عصرها

دکترهای متخصص دربیماری‌اعصاب

دکتر جعفر رحمانی
متخصص امراض اعصاب و روح از دانشگاه لندن خیابان پهلوی بالاتر از چهارراه امیراکرم تلفون ۴۵۱۱۴ پذیرائی صبح وعصر

دکترهای متخصص درامراض دهان ودندان

دکتر آرام صفریان
خیابان یوسف آباد روبروی‌ت.ث.ث کوچه سیمی تلفن ۴۴۵۰

دکتر ابوالحسن خلوتی
دندان پزشك سه راه شاه پذیرائی صبح و عصر تلفن ۴۰۴۴۴

دکترهای متخصص درامراض پوست

دکتر محققی
دانشیار دانشکده‌پزشکی
پذیرائی از۴تا۸ بعداز ظهر.
نشانی دروازه دولت روبروی پمپ بنزین تلفن ۳۳۰۰۹

دکتر حسن محقق یزدی
متخصص بیماریهای پوست و آمیزش از آمریکا خیابان پهلوی چهارراه امیراکرم ۴-۸

دکترهای متخصص در مجاری ادرار وتناسلی

دکتر شاپور صدری
خیابان سعدی بالای بیمارستان‌امیر اعلم روبروی هدایت‌تلفن ۳۲۳۹۲ پذیرائی ۴-۸بعداز ظهر.

دکتر محمد رضا مسدد
رزیدنت سابق‌بیمارستان های‌امریکا درمان قطعی بیماریهای مقاربتی پذیرائی: ۴ تا۸ بعد ازظهر اول سعدی- چهارراه‌دروازه‌دولت

دکتر دانشگر
امراض مقاربتی جلدی تناسلی و سستی امراض زنانه ونازائی خیابان سپه مقابل پستخانه تلفن ۳۰۲۴۱۶

دکتر ا- پولوسا
متخصص بیماریهای مقاربتی،مجاری ادرار و تناسلی پذیرائی صبح‌وعصر خیابان فردوسی‌شمالی مقابل خیابان کوشك کوچه صادق تلفن ۴۶۵۸۹

دکتر صادقی
درمان سوزاك تازه وکهنه‌وسستی وناتوانی جنسی مردان‌پذیرائی‌عصرها خیابان ری‌اول صدرالاشراف

دکتر معانی
امراض مقاربتی -مجاری ادرارامراض زنانه و سستی خیابان فردوسی مقابل بانك ملی ایران

احتیاجات زندگی

بذر افشان نظامی
بهترین تخم گل تخم سبزی تخم چمن وکود شیمیائی را از اختیارشما می گذارد - نشانی خیابان فردوسی چهارراه ملك تلفن ۲۴۰۰۰

سالن جدید دوزندگی‌سلوك
افتتاح سالن جدید دوزندگی سلوك راباطلاع عموم آقایان میرسانیم .
لاله زارمهران تلفن ۳۳۰۳۶

تعمیرات در منازل
تعمیرات‌رادیو-رادیوگرام- ضبط‌صوت ویخچال تحت‌نظر مهندس تحصیل کرده اروپا در منزل تلفن ۳۰۳۱۲۴

اهالی محترم تهران شرکت آئینه سازی ایران
خیابان شاه ایستگاه لاله یغما گاراژ ایران فرد افتتاح شد هرگونه آئینه های توالت و شیشه های رو میزی پذیرفته میشود تلفن ۴۲۶۵۷ آ-۴۱۹۲۶

هما
بانوان باسلیقه
شیك ترین کیف عالی ترین مدل تحت‌نظر متخصصین کارآزموده با ارزانترین قیمت که‌در کیف سازی‌هما مقابل مجلس تهیه میشود ابتیاع فرمائید .

ژنراتور سه‌فاز

ساخت کارخانه الین‌اتریش

۲۰۰ کیلوولت آمپر		۱۰۰۰ دور
۸۰ »	»	۷۵۰ »
۶۳ »	»	۱۰۰۰ »
۶۳ »	»	۷۵۰ »
۵۰ »	»	۱۵۰۰ »
۴۵ »	»	۱۵۰۰ »
۱۰ »	»	۱۵۰۰ »

موجود است
شرکت ایراندین خیابان سعدی
تلفن ۳۱۸۴۹

شرکت سهامی تجارتی حرزر
خیابان سعدی تلفن ۳۲۹۸۷ ۳۸۶۷۳

کمباینهای فوق باکمك بنگاه تولیدی سازمان‌برنامه باقساط چهارساله حاضر بفروش است
۱-۴

دکترجمال‌الدین نوربخش

متخصص دربهداشت وبیماریهای کودکان ازدانشگاه پاریس
معتادین به الکل، تریاك، مرفین، کوکائین وهروئین را باآخرین متد درمدت‌کوتاهی بدون هیچگونه عارضه درمان مینماید
نشانی خیابان شاهرضا چهارراه پهلوی

چگونه باید برای آشنایان خارج عیدی فرستاد

لابد پیش خود می گوئید در خارج همه‌چیز پیدامی‌شود هر تحفه‌ای می توان به خارج فرستاد ؟ ازطرفی تشریفات گمرکی و پستی و تحمل هزینه کرایه و غیره بسیار مشکل است . هر تحفه ای که فرستاده شود حداقل صد تومان هزینه کرایه آنست . اما تمام این مشکلات‌راماحل کرده‌ایم .بامبلغی کمترازاین مقدار تمام مدت‌سال‌برای فرزندان و آشنایان شما یك تحفه ضروری ،دیدنی‌و خواندنی می فرستیم اطلاعات هوائی‌بهترین‌عیدی‌برای آشنایان‌مقیم خارج‌است .
خلاصه‌ای ازاخبار وحوادث مهم ایران، رپورتاژ و عکس‌های جالب ومسابقات شیرین ، اطلاعات هوائی را یك نشریه لازم و خواندنی‌برای تمام ایرانیان مقیم خارج ساخته است.
سال گذشته یك بلیط عزیمت بایران و بازگشت‌توسط‌بزرگترین شرکت های هواپیمائی جهان ازفرانس جایزه اول اطلاعات‌هوائی بود که نصیب یك دوشیزه دانشجوی ایرانی مقیم پاریس‌گردید. امسال نیز جوایز با ارزشی تقدیم خوانندگان خواهد شد . اطلاعات هوائی‌رابرای فرزندان و دوستان‌خود بعنوان عیدی مشترك شوید . (۱)

قویترین میکروسکوپ الکترونیك دنیا

اخیرا درامریکاشروع به‌تولیدسریال یکنوع میکروسکوپ‌الکترونیك جدیدشده‌است که‌قدرت‌بزرك‌کردن آن ۲۰۰هزاربار میباشد . اما‌تاگفته نماند که تکمیل میکروسکوپ التکرونیك میتواند اندازه وشکل وساختمان مولکولی اشیائیرا که کمتراز یك‌دوازده میلیونیم اینچ قطردارند بوضوح تمام بکس برداری نماید .

توجه آن‌است که‌برخلاف‌میکروسکوپ های بصری معمولی که شکل‌بزرك شده اشیاء درآن مستقیما رؤیت میشود درمیکروسکوپ‌های‌الکترونیك سایه یاشکل شیئی‌روی‌پرده‌فلورسنت نمایان میگردد .

میکروسکوپ الکترونیك دررشته پزشکی موارد استفاده زیادی‌داردو ازهمین نوع میکروسکوپ بود که

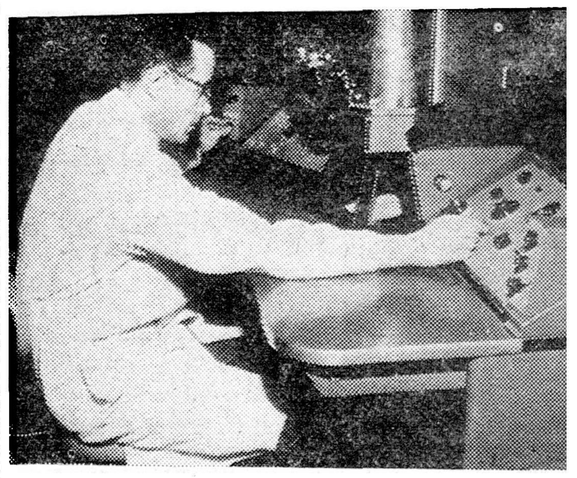

یك کارشناس هنگام کار با میکروسکوپ الکترونیك

برای اینکه معلوم گردد کشف این میکروسکوپ الکترونیك‌تاچه‌حد اهمیت دارد کافی است که بگوئیم قویترین میکروسکوپ معمولی اشیائیرا تقریبا ۲۰۰۰برابر بزرك میکند .اماناگفته نماند که تکمیل میکروسکوپ التکرونیکی نتیجه چندین سال زحمت و کوشش شبانه روزی دانشمندان و کارشناسان‌بوده است زیرا اولین میکروسکوپ الکترونیکی که‌درسال ۱۹۴۰بوسیله کمپانی معروف «آرسی‌ا» اختراع شدمیتوانست اشیاءرا ۵۰هزار برابر بزرك نماید وبعدااین قدرت به۱۰۰ هزار برابر رسید .

پرتوالکترونها

میکروسکوپ‌الکترونیك مرکب از یك قطب منفی ولوله‌عمودی است که از داخل آن پرتوالکترونها بروی شیئی‌یانمونه مورد آزمایش می‌تابد شکل یاضخامت شیئی تحت‌آزمایش درشکل پرتو الکترونها تاثیرمیکند. سایه‌ای که‌بدین‌طریق‌از شکل شیئی براثر عبور پرتوایجاد میشود روی صفحه‌ای که‌مانندصفحه‌تلویزیون میباشد منعکس‌میگردد .نکته‌جالب

تا ۴۰ سال دیگرازبلای جمعیت باید بکرات دیگرمهاجرت‌کرد

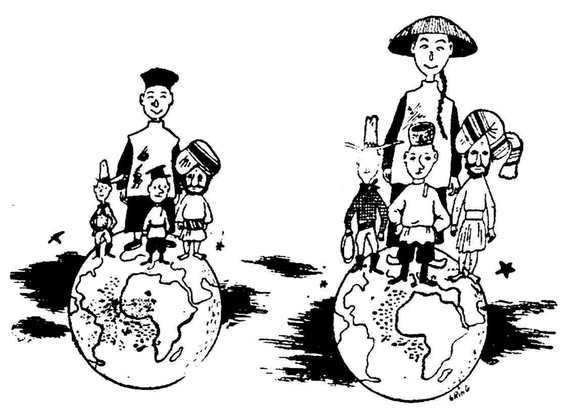

۱۹۸۰ چهارمیلیارد

۱۹۵۸ دومیلیارد و ۸۶۰میلیون

روزبروز بسرعت عجیبی‌جمعیت دنیا اضافه میشود چنانچه تاسال ۱۹۸۰ جمعیت جهان بالغ برچهار میلیارد نفر خواهد بود. در ماه دسامبر گذشته جمعیت جهان ۲٫۸۶۰٫۵۰۰٫۰۰۰ نفر بوده است آقای ربرت کوك مدیر اداره‌احصائیه جمعیت جهانی پس از تحقیق علمی که بعمل آورده است خاطر نشان ساخته در چهل سال آینده جمعیت جهان تقریبا دوبرابر خواهد شد و بدینترتیب باندازه کافی زمین‌برای تغذیه آنها وجود نخواهد داشت.

آقای ربوت کوك که همیشه کارهای وی بامدارك علمی توام بوده اضافه نموده است چنانچه بخواهیم تغذیه جمعیت جهان‌را درسال ۱۹۸۰ تامین کنیم احتیاج به ۵۰ میلیون هکتار زمین جدید داریم کوهها ، صحراها و مناطق قطبی باید قابل گشت شوند .

ربرت‌کوك میافزاید تازه این مقدار زمین کافی نیست وباید روازنه ۱۳۷ هزار نفر از مردم زمین را به کره ماه باکرات دیگر فرستاد.

نظریه عدم تکافوی موادغذائی روی زمین برای مردم آن نخستین بار توسط «مالتوس» پیش کشیده شد.

وی معتقد بود چنانچه جنگ و امراض همه‌گیر وجود نداشت امروز بشر باوضع عجیبی روبروبود. زیرا تعداد نوزادان در جهان نسبت به مردگان روز بروز زیادتر میشود وچنانچه از سقط جنین‌جلوگیری کنند مردم دچار آفت بزرگ بی غذائی خواهند شد .

صدای ایران منعکس گردید

بقیه از صفحه اول

در این ضیافت علاوه بر اعضای کنگره‌جهانی‌مطبوعات که‌از کشور های اروپا وآسیا وآفریقا وآمریکای جنوبی شرکت کرده بودندشهردار شیکاگو و بعضی رجال این شهر و بسیاری از سردبیران و ناشرین مطبوعات ایالات متحده آمریکا مشارکت داشتند.

تالار پذیرائی با پرچم کشورهای شرکت کننده در کنگره جهانی مطبوعات تزئین شده بود ودر سر هر میز گردی که در سالون‌چیده شده بود چند روزنامه نویس خارجی وچند روزنامه نویس آمریکائی قرار داشتند که جلوی هر یك‌پرچم کوچك کشور خود افراشته شده بود.

آقای تامسون نایب رئیس کلوپ مطبوعات وسر دبیر روزنامه‌شیکاگو پس از خیر مقدم وابراز خوشوقتی از دیدار نمایندگان جراید کشور های جهانی رشته‌سخن را به‌شهردار شیکاگو داد وی نیز خیر مقدم گفت و طی نطق کوتاهی‌همکاری‌مطبوعات را با شهر داری یاد آور شد و از مسئولیت خطیری‌که مطبوعات کشور های آزاد جهان بر عهده دارند سخن گفت و پس از دو نفر دیگر از مدیران جراید آمریکای جنوبی که صحبت های کوتاهی نمودند آقای تامسون گفت سناتور عباس مسعودی‌مدیر روزنامه‌اطلاعات مطالبی از وضع اخیر ایران و شوروی در باره اخباری که ازایران در مطبوعات آمریکا منتشر میشود دارند وایشان را دعوت به صحبت نمود.

سناتور مسعودی پشت میکروفون رفت و از پذیرائی محبت آمیز مدیران مطبوعات شیکاگو تشکر کردو از حضور در چنین محفلی‌که نمایندگان جراید بسیاری از کشور های عالم شرکت دارند اظهار خوشوقتی نمود و گفت چون من آنطور که لازم است بزبان انگلیسی تسلط ندارم رشته سخن را به‌فرزندم واگذار میکنم.

دراین موقع آقای فرهاد مسعودی که دو سال است در آمریکا به تحصیل در رشته روزنامه نگاری‌در دانشگاه پراکیوس اشتغال دارند پشت میکروفون قرار گرفت تا اظهارات پدر خودرابا بیان صریح ترو روشن تری باطلاع همکاران مطبوعاتی برساند.

وی اظهارات سناتور مسعودی را بشرح زیر بیان نمود :

من از همکاران محترم خودتقاضا دارم بموضوعی که عنوان میکنم توجه مخصوص معطوف‌دارند من از کشوری می‌آیم که‌با ملت آمریکا رابطه دوستی وعلاقه محبت آمیز دارد باین جهت اگر گلایه و وشکایتی از مطبوعات آمریکادارم بعنوان گله دوستانه است.

ما ایرانی ها هیچ توقع وانتظار نداریم در مطبوعات آمریکا مطالبی خلاف واقع و حقیقت نسبت بکشور خود به بینیم متاسفانه گاه وبیگاه این نوع مطالب ومقالات واخبار به چشم میخورد که حکایت از عدم توجه یاعدم اطلاع نویسندگان و مخبرین آمریکائی دارد و گاهی آنقدر زننده‌گی پیدا میکند که‌گوئی مطبوعات آمریکائی نسبت بکشور وملت ایران رویه خصمانه پیش‌می گیرند در حالی که ما با شما دوست هستیم ،ما و شما سیاست مشترکی داریم، سیاست خارجی کشور ما مبتنی بر همان سیاستی است که این مملکت اتخاذ نموده هر دو وحدت فکری وهمکاری در جهان آزاد داریم بنا بر این موجب کمال تعجب و تاسف ما میشود وقتی در مطبوعات آمریکا مطالبی خلاف حقیقت نده انتشار میبابد ازجمله همین امروز وقتی از مهمانی ناهار که از طر ف‌ناشرین مجلات لایف‌و تایمز بر میگشتیم وقتی یکی از مجلات مهم آمریکا که در همین شهر چاپ میشود ورق زدیم مطلبی راجع به قضایای اخیر میان ایران و شوروی دیده میشد که هرگز با حقیقت وفق ندارد.

(این اشاره به مجله‌تایم بودوچون همین مجله هفته گذشته مطالب بی اساس و زننده بر علیه کشور بولیوی نوشته بود که موجب هیجان و انقلاب مردم آنجا بر علیه دولت آمریکا گردید و بسفارت آمریکا در آن کشور حمله کرده بودند حضار بااین‌سابقه باحوال‌نویسندگان مجله تایم بی اختیاز خندیدند)

مذاکره در باره عقد قرار داد عدم تجاوز میان ایران و شوروی ابتکاری از جانب مامورین‌دولت شوروی بود و دولت ایران ازنظر علاقه‌ای که‌به تشیید مناسبات خودبا کشور های جهان بخصوص همسایگان خود دارد از این پیشنهاد استقبال نمود، همین ابراز تمایل ایران برای مذاکره در این باره سبب شد که دولت شوروی‌پیشنهاد کند هیئتی از ایران برای مذاکره در باره عقد قرار داد برود ویا از مسکو بایران بیاید دولت ایران که آمادگی خودرابرای مذاکره اعلام داشته بود پیشنهاد شوروی را برای اعزام هیئتی به‌ایران پذیرفت ولی همینکه مذاکرات در تهران آغاز گردید معلوم شدقصد دولت شوروی از فرستادن هیئت و بستن قرار داد عدم تجاوز جدا کردن ایران از غرب ودوستان خود به خصوص آمریکا میباشد چنانچه‌در همان روزهای اول مذاکره مسئله خروج ایران از پیمان بغداد بمیان آمد. و بدیهی بود که ایران هرگز چنین پیشنهادی را نخواهد پذیرفت و بر عکس نمایندگان ایران دراین کمیته اصرار ورزیدند که حاضر نیستند از تعهدات بین‌المللی خود دست بردارند ورشته دوستی خودرا با غرب پاره کنند باین جهت بود که مذاکرات قطع شد و نمایندگان شوروی دست خالی برگشتند واین شکست را با عصبانیت و تعرضات شدید و فشار تبلیغاتی فوق‌العاده علیه ایران تعقیب میکنند و در چنین احوالی ما میبینیم که بعضی از مطبوعات آمریکا نیز همان رویه‌را دنبال میکنند وهمان اخباری را منعکس میسازند که رادیو مسکو و مطبوعات شوروی بر علیه ایران منتشر مینمایند و به‌آنچه آنها می گویند لباس حقیقت میپوشانند و پیرامون آن تفسیر میکنند آیانباید از چنین جریانی اظهار تاسف نمود؟

وقتی که دولت ایران و بخصوص شخص اعلیحضرت همایونی باکمال شهامت در برابر هر گونه فشار و تهدید مقاومت میکنند وفا داری و پیوستگی ایران را بعهد نامه هائی که مبتنی بر منشور ملل متحد است حفظ مینمایند و تمام حملات و اعتراضات تبلیغاتی شوروی را با حوصله و بردباری تحمل مینمایند آیا سزاوار است دوستانی که ما بر آنها تکیه داریم رویه ای را پیش گیرند که‌شوروی‌درپیش گرفته‌است

من از همکاران مطبوعاتی خودکه در این مجلس حضور دارند تقاضا دارم‌نسبت‌بوضعی که گاه‌وبیگاه پیش میگیرندواخبارومطالب‌ایران‌راتحریف مینمایند که بالنتیجه دوستان متحد خودرا رنجیده خاطر میسازندتجدید نظر نمایند.

اظهارات سناتور مسعودی که در تمام مدت میان سکوت و آرامش بعلامت تصدیق استماع‌میشد با کف زدن های ممتد خاتمه‌یافت ودرپایان جلسه نیز بسیاری از ناشرین و سر دبیران با ایشان ملاقات نموده‌و مطالب وی را تائید وتحسین نموده و اظهار امیدواری کردند که‌در آینده بیش از پیش نسبت بدرج اخبارو نقل مطالب ایران دقت نظر و توجه داشته باشند.

این مهمانی مجلل مطبوعاتی در حدود نیمه شب پایان پذیرفت

امسال تعطیلات عید را در کجا میگذرانید

این یادداشتها را همراه داشته باشید تادرمسافرت‌های ایام عید به شما خوش بگذرد

(۱۱)

مهمانخانه های درجه یك و ۲ همدان عبارت است از بوعلی(کرایه‌تختخواب ۳۵۰ ریال - غذا شام و نهار ۸۰۰ ریال)- ایران روبروی آرامگاه (کرایه تختخواب ۶۰ ریال غذاوشام و ناهار ۶۵ ریال) - روشن میدان جنب سینما الوند (تختخواب ۵۰ غذا ۴۰ ریال) - شفق میدان پهلوی (تختخواب ۶۰ و غذا ۳۰ ریال)- نادری میدان پهلوی (تختخواب۵۰و غذا ۳۰ ریال) .

مسافرخانه های همدان عبارت است از خوزستان در میدان‌پهلوی تختخواب سی ریال - مرکزی و سعادت (خیابان اکباتان تختخواب ۱۵ ریال) - میهن و فارس (اکباتان تختخواب ۱۰ ریال -)- فردوسی (اکباتان تختخواب ۴۰ ریال) - اسلامی (خیابان بوعلی تختخواب۱۵ ریال) - کرمانشاه (خیابان سیروس تختخواب ده ریال - اردیبهشت آذربایجان و قانع (خیابان شورین تختخواب ده ریال) - عصر جدید (خیابان اکباتان تختخواب ۱۵ ریال)- لوکس (خیابان سیروس تختخواب ۱۵ریال)

مسافرخانه‌های مزبور باستثنای مسافرخانه مرکزی که غذای آن ۲۲ ریال است غذا ندارند .

کافه رستورانهای همدان‌عبارت از ارم در خیابان بوعلی (نوع غذا چلوکباب و چلو) و نظیف در خیابان سیروس (نوع غذا کباب و کله و پاچه) . قیمت غذا در این کافه رستوران ها ۲۵ ریال میباشد.

تفریحگاهها

شهر همدان دارای سه سینما بشرح زیر میباشد :

سینما هما در خیابان بوعلی (قیمت بلیط ۲۰ و ۱۵ و ۱۲ و ۵ ریال) - سینما الوند در میدان پهلوی (قیمت بلیط ۱۵ و ۱۰ و ۷ و ۵ ریال) - سینما تاج‌میدان پهلوی (قیمت بلیط ۱۵ و ۱۲ و ۱۰ و ۷ ریال)

از گردشگاههای داخل شهر همدان میتوان باغ جهان نماوخیابان جهان نما و خیابان بوعلی را نام‌برد گردشگاههای اطراف شهر هم که با تاکسی بآنجا رفت و آمد میکنند، دره عباس آباد دره مراد بیك‌آبشینه فقیره - شورین - سنگستان- سنگ سفید - باغ اعتمادیه - قاسم آباد- هیجده دره و امامزاده کوه است که فاصله این گردشگاهها بیش از شش کیلومتر نمیباشد .

آثار دیدنی و بناهای تاریخی همدان عبارت است از آرامگاه‌بوعلی سینا - آرامگاه باباطاهر - قبر استرو مردخای- ، گنبد علویان برج قربان و سنگ شیر .

از چهارگوشه اجتماع

همدان دارای دو خط‌اتوبوس‌رانی است که مسیر آن بشرح‌زیر میباشد .

خط ۱: ۶ دستگاه مبدا ازمیدان پهلوی - خیابان عباس آباد- پشت زندان - جهان نما- خیابان‌بوعلی میدان .

خط۲: ۸دستگاه مبدا از میدان پهلوی - فلکه - عمارت پذیرائی - دوب چاپارخانه - خیابان شورین میدان‌پهلوی .

همچنین در حدود دویست دستگاه تاکسی در خیابانهای همدان کار میکنند و کرایه یکنفر باتاکسی ۵ ریال و دو نفر وسه نفر ۱۰ریال است .

بهداشت

همدان دارای سه بیمارستان به شرح زیر است :

بیمارستان هشتاد تختخوابی پهلوی در انتهای خیابان پهلوی- بیمارستان سی تختخوابی امریکائی درخیابان پذیرائی - بیمارستان‌بیست تختخوابی امدادی شیر وخورشید در ابتدای خیابان سنگ شیر.

درمانگاههای همدان عبارتند از درمانگاه شماره یك درخیابان پهلوی شماره دو در محل امامزاده یحیی (شمال غربی)- شماره سه، درمحل قلعه (جنوب شهر) - درمانگاه اعتمادیه در سه کیلومتری همدان.

پزشکان همدان عبارتند ازآقایان دکتر ضیاءالدین اشرافی- دکترمحمد ایزدی - دکتر آرمن آفتانداليان- دکتربنی هاشمی -دکتر احمدپارسائی دکتر عبدالله جلالی - دکتر علی‌اکبر حوائجی - دکتر محمد علی حکیم افضل - بانو دکترس صفیه‌خوشنود دکتر احمد علی خسروی- دکتر عبدالحسین خسروی - دکترهمراژن رایس - دکتر جواد رضوی کامران دکتر محمد رضوی - دکتر عزیز سینائی - دکتر مهدی شریفی-دکتر عبدالله شفا - دکتر سید حسن‌عماد رضوی- دکتر پیروسیان عیسو- دکتر موسی مهدیان - دکتر علی‌اکبر معز- دکتر محمود منصور- بانو دکترس ایراندخت میر هادی- دکتر سینور خاوری - دکتر جلال مساعد - دکتر بابا ساعد- دکتر سعید ناصری - دکتر مسعود معین دکتر منصور نورائی - دکتر سیدعلی نجم‌آباد - دکتر اندریاس هوهانسیان دکتر محسن یزدی - دندانپزشکان و دندانسازان عبارتند از آقایان دکتر ابراهیم پروین - دکتر محمد دادفر علیرضا شاملو یوناتان حریری-حسین زرین مطرقه و ابراهیم محبی .

قابله ها عبارتند از بانوان‌بهیه احسانی پور - فروغ مویدی وبدیعه حافظی .

داروخانه ها عبارت ازست از اتحادیه - ابن سینا - ایران-شهلا- اخوان (درخیابان عباس‌آباد)-جاودان شفا- اکباتان - شاهین(در خیابان بوعلی)- ناصر ی‌در خیابان بابا- طاهر .

احتیاجات دیگر

در همدان نان سنگك کیلوئی ۵ره ریال - نان لواش کیلوئی ۶٫۵۰ ریال برنج کیلوئی ۱۸ تا ۲۶ ریال . انار کیلوئی ۱۴ریال وپرتقال کیلوئی ۲۲ تا ۳۵ ریال‌بفروش می- رسد محصولات و فرآورده های همدان که میتوان‌ازآن‌بعنوان‌سوقاتی استفاده کرد عبارت است از گلدان و ظرف سفالی - گندم و جو-انگور انگشت پیچ و پشمك .

اداره پست و تلگراف همدان در خیابان بوعلی و شعبه‌ای از آن در میدان پهلوی و تلفن همدان در ابتدای خیابان سنگ شیر واقع است .

برای تهیه روزنامه وسایرنشریات اطلاعات به گیشه‌های فروش‌اطلاعات که‌در فواصل معینی در خیابان بوعلی نصب شده است مراجعه فرمائید .دوموزع دوچرخه سوارهم اطلاعات رادر اختیار شمامیگذارند.

کرمانشاه

مهمانخانه درجه‌یك کرمانشاه مهمانخانه بیستون است که‌در خیابان شاه واقع میباشد کرایه تختخواب دراین مهمانخانه برای یکنفر ۹۰ودونفر۱۸۰ وسه‌نفر۲۲۰ ریال است .

مهمانخانه‌های درجه دوم عبارتند ازجهان درخیابان سپه، بنفشه در میدان شهرداری‌وفردوسی‌درخیابان شاه .

کرایه تختخواب دراین‌سه‌مهمانخانه برای یکنفر ۶۰ریال است.

نرخ غذا درمهمانخانه‌های درجه یك ودو کرمانشاه بطور کلی‌بشرح زیر است.

شام کامل ۷۰ریال، خوراك‌مرغ ۵۰ریال ، چلوکباب ۳۵ ریال، چلوخورشت ۲۵ ریال، صبحانه کامل ۳۵ریال، سوپ‌تنها ۲۰ریال چای بزرك ۵ریال، کوچك ۳ریال

مسافرخانه‌های کرمانشاهان عبارتند از گلستان وایران شهر لوکس وضیاء وروشن واطمینان و گلشن وقصر شیرین وایرانتور و عصرجدید درخیابان شاهپور،شباب وبختیاری وعابدین وجوان وطوسی درخیابان امیرآباد، محمدی در قسمت فوقانی گاراژ افشار، سعدی ووحدت واحمدی وعصر تمدن و اسلامی وبهار وایران در خیابان رشید یاسمی

کرایه تختخواب دراین مسافر- خانه‌ها برای یکنفر سی‌ودونفر- چهل وسه‌نفر شصت ریال وچای بزرك۲و کوچك یکریال میباشد. مسافرخانه‌های مزبور غذاندارند. شهر کرمانشاه فاقد کافه‌رستوران میباشد.

تفریحگاهها

سینماهای کرمانشاه‌ان عبارت است ازایران ،دیانا ومتروپل(درجه یك قیمت بلیط ۲۰و۱۵و۱۲و۶ ریال) وسینما کریستال(درجه ۲ قیمت بلیط ۱۵و۱۰و۵ ریال).

گردشگاهها واماکن دیدنی کرمانشاه عبارتنداز طاق‌بستان در ۹کیلومتری کرمانشاهان ودر این آثار باستانی دوره ساسانیان- بیستون در ۴۲کیلومتری شهر دارای آثارباستانی دوره‌مخامنشیان خضرزنده در ۲۴ کیلومتری شمال غربی وسراب نیلوفر در۲۴کیلو متری غربی شهر.برای رفت‌وآمد به‌نقاط مزبور درتمام ساعات تعدادی‌اتومبیل کرایه‌ای‌دراول‌خیابان شاهپور آماده میباشد.

کرمانشاه دارای چهار خط اتوبوسرانی است که‌مسیر آنها بشرح زیر میباشد.

خط ۱: اول خیابان شاهپور - خیابان فرمانفرما -خیابان‌جلیلی خیابان‌شهناز -خیابان‌پهلوی-میدان فردوسی وبالعکس

خط۲: اول خیابان شاهپور خیابان سپه- خیابان شاه- خیابان ملی -خیابان فردوسی- میدان فردوسی وبالعکس

خط۳: اول‌خیابان شاهپور-خیابان سپه- خیابان شاه- خیابان ذوالریاستین -خیابان منصوری بازگلستان (وکیل سابق) و بالعکس.

خط ٤: خیابان شاهپور-خیابان سپه- خیابان شاه- خیابان ملی- خیابان رفعتیه- خیابان منصوری- سنك معدن وبالعکس.

کرایه هرمسافر درطول خط یك ریال میباشد.

تاکسیرانی نیز درکرمانشاه‌دائر است وتاکسی به‌تعداد کافی‌درتمام نقاط شهر موجود است وکرایه هنفر باتاکسی پنج‌ریال میباشد.

ضمنا در اول خیابان شاهپورتعداد زیادی اتومبیل کرایه‌برای‌مسافران خارج شهر موجود است.

بهداشت

بیمارستان ها و درمانگاه های کرمانشاه عبارت است از دکتر محمد کرمانشاهی در خیابان ذوریاستین- معتضدی در خیابان فردوسی- پهلوی (ارتش) درخیابان پهلوی جنب ستاد لشگر- راه در خیابان پهلوی - درمانگاه ملکوتی (شخصی) در خیابان شاه- درمانگاه چنگیزی در خیابان سپه - شماره یك از بیمارستان دکتر محمد کرمانشاهی- شماره ۲ در خیابان فرمانفرما- شماره ۳ در چغانی - شماره ٤ در خیابان‌شهناز ودرمانگاه جمعیت شیر وخورشید سرخ.

مطب پزشکان کرمانشاه درخیابان های شاهپور- سپه شاه ذوریاستین- شاه بختی قرار دارد.

داروخانه های کرمانشاه عبارتند از ایران و نوتر و فخرائی در خیابان شاهپور - بانیانی و حقیقت و مروت و مرکزی و آلمانی وپارسی و البرز در خیابان سپه - رازی و رئیسیان در میدان شهرداری - سعادت‌و سلامت‌و میرروس درخیابان سپه -رفاهیت و جاوید در خیابان شاه .

بخش ۳ چنانی کرمانشاه بعلت نداشتن خیابان فاقد طبیب‌و داروخانه است‌و مردم آن بخش در مضیقه هستند.

احتیاجات دیگر

در کرمانشاه نان هر کیلو ۱۶٫۵۰ ریال - گوشت هر سه کیلو ۱۲۰ ریال و میوه نسبت بعرضی و تقاضا بفروش میرسد.

محصولات کرمانشاه که میتوان از آن بعنوان سوغاتی استفاده کرد عبارت است‌ازروغن - گیوه (کلاش) زنانه‌و مردانه - نان برنجی (کلیچه) کاك خانگی .

اداره پست‌و تلگراف و تلفن و تلفن کاریر و تلفن شرکت ملی تلفن در انتهای خیابان شاهپور (سبزه میدان سابق)و باجه‌شماره یك پست در خیابان رفعتیه در خانه های آقای توکلی قراردارد. برای تهیه روزنامه و سایر نشریات اطلاعات میتوانید به نقاط زیر در کرمانشاه مراجعه کنید : فروشگاه مشعل جنب‌سینما ایران - فروشگاه محمودی و جلالیان و پدرام‌وفردوسی در خیابان سپه - فروشگاه جاهد و دریائی در اول خیابان شاه - فروشگاه مرزوقی‌درخیابان‌ذوریاستین فروشگاه ایوانی در خیابان پهلوی- فروشگاه یونسی و داریوشی‌جاهد در خیابان شهناز.

ضمنا پنجنفر روزنامه فروش‌سیار، اطلاعات را در اختیارتان میگذارند.

چهارده روز درپاکستان

مهدی بهرمند

سرود ملی پاکستان فارسی است

هندیها پاکستانی‌ها را شماتت می‌کنند - قهرمانان اشعار اردو همه ایرانی هستند - شعر و نثر فارسی در آثار نویسندگان و شعرای اردو

-۳۰-

رئیس مطبوعات وزارت خارجه پاکستان بعد گفت که زبان و ادبیات فارسی بحدی درپاکستان رخنه ونفوذ کرده است که‌نویسندگان بزرك اردوحتی‌درعصر حاضرنیز گفته‌های منظوم ومنثور نویسندگان بزرك ایرانی راشاهد گفته‌های خود می‌آورند. واغلب درمیان‌یك‌قطعه نثر یانظم اردو چندجمله نثر ویاچندبیت شعرفارسی دیده میشود.

شماتت

این امرحاکی ازریشه عمیقی است که زبان وادب فارسی درپاکستان پیدا کرده است ودرواقع توجه شعرا ونویسندگان پاکستانی بزبان وادب فارسی بحدی است که‌بعض نویسندگان وشعرای هندی‌اخیرا نوشته‌اند که‌اغلب قهرمانان شعرهای پاکستانی قهرمانان ایرانی ازقبیل شیرین وفرهاد ورستم وسهراب هستند وباین ترتیب شعرای‌پاکستانی رامورد شماتت قرارداده اند.

البته این عقیده درمیان هندیان عمومیت ندارد ودر هندوستان نیز نظیر پاکستان بادب وفرهنك ایران وزبان فارسی توجه وعلاقه زیاد ابراز میشود ولی این شماتت هاکه درهرحال باتوجه بروابط سیاسی پاکستان وهندعادی وطبیعی بنظر میرسد خودحکایت ازنفوذعمیق‌زبان فارسی درپاکستان دارد.

اما شاید بارزترین نمونه نفوذ زبان فارسی درپاکستان وعلاقه‌مردم پاکستان باین زبان سرودملی پاکستان باشد. ممکن‌است تعجب کنید ولی‌این حقیقتی است که‌تقریبا نودوپنج‌درصد ازکلمات سرود ملی پاکستان فارسی است واگر توجه کنیم که‌پاکستان یك مملکت جدیدالتاسیس است ومعمولا دراین نوع کشورها احساسات ملی‌بسیار قوی است ومردم نسبت بمظاهر بیگانه حساسیت دارند وحتی‌الامکان کوشش میکنند که‌درتمام مظاهر زندگی جدید خودنمونه‌های ملیت. خودرا نمایش بدهند اهمیت انتخاب یك‌سرود فارسی رابعنوان سرود ملی درك‌میکنیم. ازهنگامی که‌از پاکستان‌بازگشته‌ام درمورد موضوع سرود ملی با بسیاری از دوستان صحبت کرده‌ام و همه در ابتداء این گفته راباور نمیکردند که سرود ملی‌پاکستان یك سرود فارسی است و باین جهت دراینجا عین سرود ملی‌پاکستان رابنظر خوانندگان میرسانم وشاید بی‌مناسبت نباشد که بگویم هنگامی که‌پاکستان تشکیل شد و استقلال این کشور اعلام گردید پاکستانی ها بعلت خشمی که نسبت‌به بیگانگان داشتند درچند روزاول استقلال خود-تمام آثار بیگانه ازقبیل مجسمه های‌سران انگلستان‌راخراب کردند وازمیان‌بردند ولی‌سرودذیل درست درهمان هنگام تنظیم شدوبعنوان سرود ملی انتخاب گردید و این امرنشان میدهدکه مردم پاکستان‌زبان فارسی رایك زبان بیگانه نمیدانند بلکه‌درواقع تکلم‌به‌آن‌وفرار اززبانهای خارجی‌را ازاقداماتی که‌به تکمیل استقلال ایشان‌کمك میکند میپندارند.

اینك سرود ملی پاکستان

پاکستان سرزمین شادباد — کشور حسین آبادباد
تونشان عزم عالیشان — ارض پاکستان
مرکز یقین شادباد
پاکستان سرزمین کانظام — قوت اخوت عوام
قوم ملك سلطنت — پاینده و تابنده باد
شادباد منزل مراد
پرچم ستاره و هلال — رهبرترقی و کمال
ترجمان ماضی شأن حال — جان استقبال
سایه خدای ذوالجلال

همانطورکه می‌بینند فقط یکی دوکلمه ازاین سرود باردوست وبقیه بزبان فارسی است. دراینباره یکروزبایکی ازپاکستانی ها صحبت کردم او گفت نه فقط سرود ملی مابزبان فارسی است بلکه شاعرملی پاکستان یعنی اقبال نیز قسمت عمده اشعار خودرا بزبان فارسی سروده است و باین جهت هرپاکستانی که بملیت خودعلاقمنداست ومیخواهد ازمبارزاتی که بخاطر تامین استقلال کشورش صورت گرفته است آشنا بشودباید فارسی بداند واشعار اقبال رابخواند وبعدااضافه کرد:

زمینهای کارمندان دولت‌که درمسیر جاده سوم واقع‌میشود

امروزشهرداری تهران اطلاع‌دادکه تعدادزیادی ازکارمندان دولت که زمینهای‌آنها درمسیرجاده سوم‌قرارمیگیرد اسنادزمینهای خود را تسلیم شهرداری تهران کرده‌اند و شهرداری تهران صورت اسامی دارندگان این زمینها رابه دولت گزارش خواهد دادکه مطابق قانون بجای زمینهای آنها که در مسیر جاده سوم قرار میگیرد ازمحل‌دیگری به‌آنها زمین داده شود .

شهرداری تهران فعلا زمینهائی راکه در مسیر سه کیلومتر اول جاده واقع شده وآگهی کرده است مورد بررسی قرار میدهد .

لطفا یادداشت فرمائید

برنامه امروز

در حزب مردم
سخنرانی هفتگی
درانجمن ایران وامریکا
ساعت ۷ بازی بینگو

برنامه آینده
درانجمن ایران وشوروی
ساعت ٦ ونیم سخنرانی استاد سعید نفیسی درباره نوروز

برنامه بازار روز
فردا
خیابان پشت شهرداری
کوچه شاهرخ خیابان نادری
کوچه نوشین خیابان استامبول
سمت شرقی خیابان خیام (بالای وزارت بهداری)
کوچه مجمر خیابان لاله زارنو
(مخصوص دستفروشها)

برنامه امروز تلویزیون‌ایران

ساعت ٦ آغاز برنامه سلام شاهنشاهی
ساعت ٦٫۳ فیلم برای کودکان
ساعت ٦٫۳۰ برنامه خردسالان
ساعت۷ تدریس زبان انگلیسی
ساعت ۷٫۳۰ برنامه بانوان - مسابقه آشپزی
ساعت ۸ موسیقی ایرانی ارکستر شماره ۲ هنرهای زیبای کشور
ساعت ۸٫۳۰ اخبار
ساعت ۸٫٤۵ فیلم جام جهان‌نما
ساعت ۹ مسابقه هوش
ساعت ۹٫۳۰ فیلم موزیکال
ساعت ۱۰ پایان برنامه

اکتشافات تازه

دستگاه قهوه ساز

بااختراع دستگاه جدیدی که‌وارد بازار ها شده ، ازاین به بعد هیچکس از کهنه بودن قهوه شکایت نخواهد کرد زیرا هرموقع به دکمه مخصوصی دراین دستگاه فشار دهند ، قهوه تازه بمقدار دلخواه بیرون می آید . دستگاه مزبور انواع واقسام مختلف دارد که قیمت آن بین ۲۲۰۰ تا ۳۳۰۰ ریال میباشد.

انتخاب صفحه

جالبترین اختراعی که اخیرا در بازار های انگلستان عرضه شده دستگاهی است که می توان درداخل آن دویست صفحه گرامافون جادار . برای انتخاب هر صفحه میتوان دگمه ای را فشار داد و صفحه دلخواه از دستگاه بیرون می‌آید .

تأخیر امضای موافقتنامه ایران و ژاپن

تجار هندی در بازار شروع بخرید زیره کرده‌اند

سفارت ژاپن اعلام داشت که تا قبل ازده فروردین موافقت نهائی خودرا باطرح تسلیمی وزارت بازرگانی اعلام خواهد داشت.

امروز یکی ازتجار دراین مورد اظهار داشت که امضاء قرارداد در آن تاریخ مهم نیست بلکه نکته قابل اهمیت اینست که سفارت ژاپن اطمینان بدهد که تاخیرامضاء قرار دادتأثیری‌دراجرای آن‌نخواهد داشت وکالاهای صادراتی ایران درسهمیه شش‌ماهه که ازاول آوریل شروع میشود ذکرخواهد شد والا تنها امضاء قرارداد کافی برای‌تامین منظور ورفع نگرانی دولت وتجار نخواهد بود.

بازار تهران امروز هم مثل روز های قبل دررشته خرده فروشی بشدت گرم وبارونق بود بعضی از کالاهای صادراتی وضع خوبی دارند وازجمله کتیرا برخلاف ماه گذشته خریدار بیشتری پیدا کرد مسئله‌جالب‌معاملات اخیرخریدعمده‌از طرف هندیهاست زیراهندیها قبلا بیش ازدو تاسه تن درسال خرید نمیکردند اما درچندروز اخیر تا حدود ۲۰ تا۲۵ تن معامله کرده‌اند واین وضع برای‌تجار تازگی داشته است.

مظنه کتیرا چندان فرقی نکرده وقیمت کتیراخرمنی نمره۲۶ کیلوئی ۱۴۰ ریال پنجاه وپنج ۸۵ ریال و سی‌ویک ۷۰ریال بود قیمت کتیرا مقتولی مثل هفته قبل تغییری نداشت.

افزایش سرمایه شرکت کویر

سرمایه این شرکت ازشش میلیون ریال بشانزده میلیون ریال افزایش یافت

امروز یك شرکت موسوم به شرکت سهامی بازرگانی علاءالدین درایران بمنظور مبادرت‌بکلیه‌امور بازرگانی صادرات وواردات وحق‌العمل کاری تشکیل شده سرمایه این شرکت مبلغ پنج میلیون‌ریال برای مدت نامحدود است‌ومدیریت شرکت بعهده آقایان رابرت‌جیمز ایمیر وفیض اله یونسی میباشد.

شرکت مزبور غیرازشرکت‌سهامی صنعتی علاء الدین درایران است ولی مدیران‌آن اشخاص فوق‌الذکر هستند.

درشرکت سهامی‌ساختمانی‌رانکین سرمایه تعهدی‌که مبلغ دومیلیون وبیست وپنجهزار ریال است پرداخت شد.

سرمایه شرکت سهامی کریر با مسئولیت‌محدودازمبلغ شش‌میلیون ریال به شانزده میلیون‌ریال‌افزایش یافت درمقابل شرکت معادن سرب وروی طارس باسئولیت محدود منحل شدو آقای شیخ‌الاسلامی مرندی بسمت مدیر تصفیه آن انتخاب گردید.

۵۰۰ الی ۵۸۰میلیون ریال سود خالص بانك ملی است

خبرنگار ماطلاع میدهدکه سود خالص بانك ملی ایران درسال‌جاری بیش از۵۰۰ میلیون ریال است و احتمالا تا۵۸۰ میلیون ریال بالغ خواهد شد.

البته هنوز ترازنامه بانك‌برای‌سال ۳۷ تهیه نشده است وروی همین‌اصل هم نمی‌توان رقم قطعی این سود را محاسبه نمود.

افزایش تولید فولاد درشوروی- چین وفرانسه

محصول فولادجهان درسال ۱۹۵۸ بیست‌ویك میلیون تن تنزل‌یافت- فرانسه ۱۶ میلیون تن فولاد تولید کرد

واشنگتن - آسوشیتد پرس - دیروز وزارت بازرگانی آمریکا گزارش داد که تولید فولاد در چین کمونیست و شوروی افزایش یافته است. وزارت بازرگانی امریکا اضافه می کند که چین کمونیست مدعی است‌که محصول فولاد رابه دو میلیون تن در سال ترقی داده است. محصول فولاد در شوروی درسال به ۶۰٫۵ میلیون تن رسیده است. محصول فولاد امریکا در سال ۸۵٫۲۵۰٫۰۰۰ تن است.

محصول فولاد شوروی و چین کمونیست در سال گذشته جمعا۲۵ در صد از محصول کل در جهان تشکیل دادند.

درصورتی که محصول فولاد امریکا به تنهائی ۲۸٫۵ در صد از محصول کل جهانی بود. فرانسه تنها کشور غیرکمونیستی بود که توانست‌محصول فولادخودرا درسال گذشته۵۰۰٫۰۰۰ تن افزایش داده و ۱۶٫۱۰۰٫۰۰۰تن فولاد تولید کند.

واشنگتن - رویتر - دیروز وزارت بازرگانی امریکا گزارش داد که محصول فولاد در جهان طی سال ۱۹۵۸ به ۳۰۱ میلیون تن خالص تنزل کرد. این میزان ۲۱ میلیون تن کمتر از محصول سال ۱۹۵۷ بود. گزارش مزبور حاکی است که تولید فولاد بطور کلی از کشورهای امریکا، کانادا، انگلستان، کشور های اروپای غربی و ژاپن تنزل کرد در حالی که در شوروی و چین کمونیست ترقی کرد.

تنها کشور غیر کمونیست که محصول فولاد آن طی سال ۱۹۵۸ افزایش یافت فرانسه بود.

آگهی افتتاح نمایندگی بانك

ازتاریخ شانزدهم اسفندماه ۱۳۳۷ نمایندگی ازنازیر نظر شعبه الیگودرز افتتاح وشروع بکار نموده است.

بانك ملی ایران

اطلاعات اقتصادی

انگلستان پنبه بیشتری ازپاکستان‌میخرد

صادرات پنبه پاکستان به انگلیس از ۱۵ هزار عدل بیکصد هزار عدل خواهد رسید

کراچی - رویتر - نمایندگان نساجی‌انگلستان وصنایع‌پنبه‌پاکستان گفتند که انگلستان امیدوار است درسال جاری مقدار بیشتری پنبه خام از پاکستان بخرد. بعد از پنج روز گفتگو بین نمایندگان‌دوکشور مقامات پاکستانی وانگلیسی اظهارات فوقرا کردند. نمایندگان انگلیس اصرار داشتند که پنبه خام‌پاکستان را به قیمت روز بخرند.

کراچی - آسوشیتد پرس - دیروز مقام مطلعی درکراچی اظهار داشت که انگلستان موافقت کرده است که ۵۰٫۰۰۰ عدل پنبه که‌در پاکستان از مدتی قبل فروش‌نرفته است خریداری کند. در سال‌آینده انگلستان ۱۰۰ هزار عدل پنبه از پاکستان خریداری خواهد کرد در سال گذشته خرید پنبه پاکستان از طرف نساجان انگلیسی از ۱۴۶٫۰۰۰ عدل به ۱۵٫۰۰۰ عدل تنزل یافته بود.

دومیلیارد دلار واردات‌کشاورزی آلمان

واردات کشاورزی آلمان درسال گذشته در حدود یك میلیون دلار تنزل یافت

بن - آسوشیتد پرس - دیروز وزارت اقتصاد جمهوری فدرال آلمان اعلام داشت که واردات محصولات کشاورزی به آلمان غربی در سال گذشته ۱٫۲۰۰٫۰۰۰ دولار تنزل کرد. درسال گذشته واردات گندم سبزیجات خام و کره کاهش یافت، ارزش کل‌واردات‌محصولات‌کشاورزی که شامل قهوه وتنباکو نیز می باشد در سال گذشته معادل ۲٫۳۴۰٫۰۰۰٫۰۰۰ دولار بود.

نیویورك - یونایتد پرس - نسبت به آینده خود بسیار نگران هستند زیرا واردات اسباب بازی امریکا رفته رفته زیاد تر میشود و بازار تولید کنندگان اسباب بازی درداخل امریکا را کساد می کند.

کراچی- دولت پاکستان یك قرارداد پایاپای‌جهت مبادله‌محصولات سیمان در مقابل پنبه خام با کشور های اروپای شرقی بامضاء رسانید.

طبق قرارداد مزبور قرار است دولت پاکستان مقدار صد هزارتن سیمان وارد کند.

کارخانجات اسباب بازی در امریکا

بانك‌ایران وسویس دراردیبهشت افتتاح میشود

۴۹ درصد سهام این بانك را یك بانك سویسی خریداری کرده است

ایران وسویس که چهل‌ونه‌در دسهام آن بوسیله بانك(اونیون دوبانك) سویس خریداری شده است دراوایل اردیبهشت ماه سال آینده افتتاح خواهد شد.

خبرنگارما صبح‌امروز باآقای‌عیسی آبتین قائم‌مقام رئیس‌هیئت‌مدیره‌و مدیر عامل بانك ایران وسویس‌تماس گرفت:

آقای آبتین درمورد وضع بانك گفت :بانك ایران وسویس‌باسرمایه یکصدمیلیون ریال شروع بکار خواهدکرد و ۵۱درصد ازسهام آن نیز بوسیله آقای عباس‌اسکندری وچندنفر دیگر از علاقمندان خریداری شده‌است مقدمات‌ثبت بانك‌فراهم شده وبزودی ساختمان بانك که‌درکوچه بانك ملی‌مقابل بیمارستان بانك قراردارد باتمام خواهد رسید. مدیرعامل ایرانی بانك ایران وسویس افزود: بایدتوجه داشت که ملت سویس اصولا به‌جمع‌آوری ثروت توجه داشته وپول خودرا کمتر از کشور خود خارج میکنند. سویسی‌ها هیچوقت درکشورهای‌دیگرسرمایه گذاری نمیکنند مگر اینکه به ثبات سیاسی واقتصادی یك‌کشور اطمینان کامل داشته باشندتنها عاملی که‌باعث شده«اونیون‌دوبانك» سویس چهل‌ونه‌درصد سهام یك بانك ایرانی را خریداری کندتوجه شخص شاهنشاه ماوثبات اوضاع اقتصادی وسیاسی کشور مابوده است.

آقای آبتین درمورد نحوه کاراین بانك گفت :ماسعی خواهیم کرد که‌بانك خودرا بامردم و طبقات ساده کشور همگام سازیم.

مابجای اینکه بیك تاجر بزرك مثلا یکمیلیون ریال اعتبار بدهیم، به‌ده‌تاجر وفروشنده کوچك یکصد هزاریال کمك خواهیم کرد.

بقراراطلاع آقای عباس‌اسکندری رئیس هیئت‌مدیره بانك فعلا در سویس مشغول مذاکرات بارؤسای اونیون‌دوبانك‌بوده ووسائل ماشینی وبانك را بتهران ارسال داشته است.

پروازهای فوق‌العاده بشهرستانها

امروز یك مقام مطلع درشرکت هواپیمائی ایران بخبرنگارما گفت برای مسافرت ایام عید مردم بشهر های داخله علاوه‌برسرویسهای عادی هفت‌پرواز فوق‌العاده برای شهرهای آبادان -اصفهان -شیراز اهوازترتیب داده شده‌است.

وی افزود :چون درپرواز فوق‌العاده هواپیماهای چهارموتوره نیز پرواز میکنند و فرودگاهها شیراز مساعد برای فرود آمدن هواپیماهای چهار موتوره نیست ازاین روهواپیماهای چهارموره شرکت فقط به‌آبادان واصفهان پرواز خواهد نمود و برای مسافر بشیراز هواپیماهای دوموتوره پرواز میکنند.

جاده بروجرد- خرم‌آباد یکطرفه شد

کامیونها بعلت نزول برف وباران درانتظار نوبت کنار جاده صف میکشند

صبح امروز رئیس اتحادیه‌کامیون داران به خبرنگار ما گفت که راه بین بروجرد و خرم آباد در گردنه رازان و زاغه که‌در اثر برف وباران وبهمن در هفته گذشته مسدود شده بود با فعالیت مامورین وزارت راه گشوده شد ولی متاسفانه وضع راه مزبور به حدی خراب است که در چند روز گذشته ده کامیون دربین راه واژگون شده و کامیونها که ازتهران به خرمشهر حرکت می کنند و یا بالعکس به تهران می‌آیند بصورت نوبت یکطرفه از جاده بین بروجرد وخرم آباد حرکت‌می کنند دراین چند روزه فعالیت حمل‌و نقل در خط مزبور براثر یکطرفه شدن جاده کم شده است.

نامبرده افزود که کامیونهائی که ازخرمشهر به تهران می آیند در خرم آباد برای‌نوبت انتظار می کشند وکامیونهائی که کالا از تهران به خرمشهر حمل می کنند در بروجرد متوقف می شوند تا به ترتیب نوبت از جاده یکطرفه عبور نمایند ودر حال حاضر ۲۵۰ دستگاه در خرم‌آباد در حال انتظار نوبت هستند ودر حدود ۱۰۰ دستگاه کامیون درگردنه رازان وزاغه متوقف و منتظر نوبت می باشند.

خرابی جادی برای کامیون‌داران و صاحبان کالا ایجاد نگرانی نموده است زیرا ایام عید نزدیك شده و اجناس باید به بازار تهران برسد رئیس اتحادیه کامیون دارها در خاتمه افزود با تماسی که بامسئولین وزارت راه گرفته شد دستورات جدیدی‌برای‌بهبودوضع‌جاده‌مزبورداده شد ومامورین وزارت راه با فعالیت وکوشش فراوانی مشغول ترمیم‌جاده می باشند. در ضمن از روزگذشته کلیه راههای کشور که مسدود بوده وسیله مامورین وزارت راه گشوده شده است.

پایان کنفرانس سالیانه ترویج

کنفرانس سالیانه ترویج کشاورزی که در هفته گذشته با حضوررؤسای ترویج کشاورزی استان هاومشاورین امریکائی در سالن ترویج تشکیل گردیده بود پایان یافت.

در جلسه ای که باین مناسبت با شرکت عده ای از شخصیت های ایرانی و کارشناسان ومستشاران امریکائی در سالن ترویج تشکیل بود آقای مهندس راثی رئیس کل ترویج فعالیت های سال ۳۷ وبرنامه های سال ۱۳۳۸ را تشریح و رؤسای ادارات مختلف ترویج کشاورزی نیز گزارش کار خود و پیشرفتهای حاصله رادرامورترویجی بیان داشتند.

احداث یك مزرعه نمایشی در ورامین

امروز سخنگوی‌وزارت‌کشاورزی بخبر نگار ما گفت چون‌احداث‌مزارع‌نمایشی برای نشان‌دادن راه‌صحیح استفاده از ماشین آلات‌وآبیاری ومته‌های نوین کشاورزی مورد استقبال کشاورزان قرار گرفته است. بدستور آقای وزیر کشاورزی یك مزرعه نمایشی‌نمونه در ورامین بمساحت ۷۰ هکتار احداث میگردد. مقدمات امرو میخ کوبی و نقشه برداری انجام شده وعملیات عمرانی بافرستادن‌ماشینهای‌کشاورزی واجرای برنامه کشت از سال آینده بمورد اجرا گذارده خواهد شد

اداره استانداردها در اردیبهشت افتتاح میشود

در اواسط اردیبهشت ماه اداره استاندارد ها رسما افتتاح خواهد شد.

هم اکنون ساختمان قسمت های مختلفه اداره استاندارد خاتمه‌پذیرفته و بعضی از قسمت ها تا چند روز دیگر خاتمه میابد و ماشین آلات‌آن نصب می گردد.

ازدیاد مرغ و خروس اصیل

امروز خبرنگار ما اطلاع‌داد که بمنظور ترویج و تکثیر نژاد اصیل مرغ (گوشتی‌و تخمی) تعدادی مرغ‌وخروس مرغوب نژاد خارجی وسیله بنگاه دامپروری تهیه شده است که به کشاورزان‌اطراف تهران اختصاص داده شد.

کشاورزانی‌که گواهی حرفه کشاورزی یادامپروری‌ازاداره ترویج استان تهران‌تحصیل نمایند درحدود قیمت تمام‌شده مرغ وخروس به‌آنان‌فروخته میشود.

گزارش خرما

بطوری که خبرنگار ما از وزارت بازرگانی اطلاع می دهد کمیسیون رسیدگی بوضع خرما صورت مجلسی درباره خرمای ایران تهیه و تقدیم مقامات مسئول وزارت بازرگانی‌نموده است. این گزارش تحت مطالعه مقامات مربوطه قرار گرفته پس از خاتمه مطالعات گزارشی از وضع خرمای ایران تهیه و تقدیم نخست وزیر خواهد شد.

کنترل نرخ دارو

امروز آقای دکتر چوبین معاون ثابت وزارت بازرگانی بخبرنگار ما گفت از طرف وزارت بازرگانی‌بکلیه وارد کنندگان دارو قیمت داروابلاغ گردیده است و بعد از ایام عید وزارت بازرگانی بطور دقیق شروع بکنترل داروخانه ها در تهران و شهرستانها می نمایدو کلیه وارد کنندگان دارو این موضوع را بخریداران خود در مرکز و شهرستان ها تذکر داده اند و امید میرود با تصمیماتی که از طرف ما اتخاذ گردیده وضع دارو بطور رضایت بخشی بهبود یابد.

جوجه‌کشی

بطوری که از اداره اطلاعات‌وزارت کشاورزی خبر می دهند در بهمن‌ماه سال جاری تعداد ۳۰۴۳۹ سرجوجه از ماشین های جوجه کشی بنگاه دامپروری خارج شده که تعداد ۱۹۷۰۲ سر آن بموسسات‌تحویل دهنده تخم مرغ تحویل‌و۱۰۷۳۷سر آن بمتقاضیان فروخته شده است.

مناقصه‌ها و مزایده‌های‌دولتی

شرکت‌سهامی تلفن ایران‌خرید و تاسیسات و نصب‌دستگاه های‌تهویه ساختمان های رشت واهوازوخرمشهر را تا ۱۶٫۱٫۳۸

*سازمان برنامه خرید و حمل و نصب لوله و سایر عملیات‌لوله‌کشی آب مشروب‌خرمشهرراتا۲٫۲٫۱۳۳۸

* وزارت پست و تلگراف خرید ۵۲ رقم لوازم یدکی موتور های‌مولد برق‌بودامدل ۶-د-س تا ۲۴٫۲٫۱۳۳۸

ایران درکنفرانس نفتی قاهره شرکت نمیکند

مقامات شرکت ملی‌نفت میگویند: ایران راسا برای جبران ضرر ایران باکنسرسیوم مذاکره میکند

بطوریکه خبرنگارما تلفنی‌ما اطلاع پیدا کرده است اخیرا از طرف‌ممالك نفت‌خیز عربی‌خاورمیانه از دولت‌و شرکت ملی نفت‌ایران دعوت شده بود که نماینده ایران در کنفرانس نفتی قاهره‌شرکت کند.

خبرنگارما اضافه میکند پس‌از تقلیل قیمت نفت خلیج فارس وزیان‌ایران ازاین بابت شنیده شد که‌ممکن‌است دولت ایران برای مذاکره با نمایندگان ممالك نفت‌خیز عربی درخاورمیانه نماینده‌ای‌بقاهره اعزام دارند تایك سیاست اتخاذ شود امروز خبرنگارما برای تحقیق در اطراف این موضوع بامقامات‌شرکت ملی نفت ایران تماس گرفت.

مقامات مزبور اظهارداشتند که اصولادولت وشرکت ملی‌نفت‌ایران باشرکت دراین کنفرانس موافقتی ندارد و نمیتواند در جلسات آن شرکت کند.

شرکت ملی نفت‌ایران‌راسامذاکراتی باکمپانیهای مربوطه بعمل خواهد آورد تاراه حل مساعدی برای‌جبران ضرر ایران پیدا کند.

شرکت ملی نفت درچند روزاخیر بانمایندگان کنسرسیوم نفت در اطراف این مسئله مذاکراتی بعمل آورد وقرار شد پیشنهادات‌شرکت ملی بوسیلهٔ نمایندگان مزبورباطلاع کمپانیهای مربوطه رسیده وسپس تصمیم قطعی اتخاذ گردد.

کنفرانس نفتی اعراب از ۱۶ آوریل تا۶ماه باشرکت نمایندگان دول عرب درقاهره تشکیل خواهد شد ونمایندگان شرکت های نفت اروپائی وآمریکائی که درممالك عربی باستخراج‌وبهره‌برداری‌مشغول هستند درجلسات آن‌شرکت‌خواهند کرد.

بانك صادرات ومعادن ایران

باستحضار کلیه مشتریان ومراجعین محترم میرساند که‌چون تحویل سال جدید مصادف باروزشنبه ۳۰ اسفند ماه ۱۳۳۷ میباشد برای‌رفاه حال مشتریان محترم کلیه شعب این‌بانك‌درمرکز وشهرستانها روز جمعه تاظهر (فقط برای دریافت‌و پرداخت) ودر تمام ایام تعطیل عید (باستثناء روز شنبه) باجه‌های دریافت در تمام شعب بانك مفتوح می باشد.

شعبه لاله‌زار نو درتمام تعطیلات ازساعت ۸ صبح تا ۱۲ واز ساعت ۴ تا ۹ بعدازظهر برای انجام کلیه امور بانکی مفتوح است.

۴_۱ آ_۳۲۴۰۷ بانك‌صادرات و معادن‌ایران

روز ۳۰ اسفند بانك‌ملی تعطیل است

بدین وسیله باطلاع عموم میرساند که روز جمعه ۲۹ اسفند ماه جاری باجه های بانك ملی ایران از ساعت ۸½ تا ۱۲ ظهر برای دریافت و پرداخت باز و روز شنبه سی‌ام اسفند ماه ۱۳۳۷ کلیه شعب وباجه های بانك تعطیل خواهند بود.

بانك ملی ایران

۲_۱ آ_۴۴۹۹۶

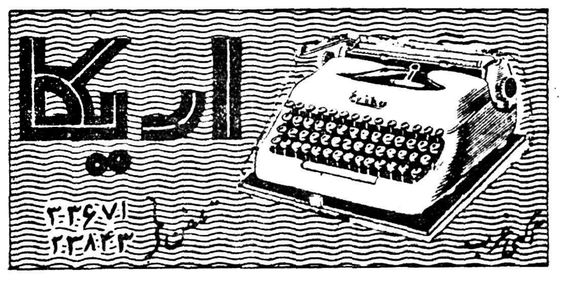

از شهرستانها نماینده فعال پذیرفته میشود بانمایشگاه امکا خیابان شمیران بالای حقوقی مکاتبه فرمائید

آ_ ۴۵۱۲۶

هفت سین ...

اگر میخواهید سفره هفت‌سین
شما کاملتر باشد شماره
را فراموش نکنید

تغییر محل باجه بانك

بدینوسیله به استحضار مشتریان محترم باجه امیریه میرساند که باجه امیریه ازتاریخ ۲۵٫۱۲٫۱۳۳۷ بمحل جدید واقع در خیابان‌امیریه مقابل خیابان بوعلی انتقال خواهد یافت.

بانك ملی ایران - شعبه سعدی

۲_۱ آ_۴۴۸۴۰

بمناسبت حلول ماه مبارك رمضان جلسات هیئت‌مدیره اتحادیه تعطیل و برای‌رسیدگی بامور فوری روزهای چهارشنبه ازساعت ۱۹الی ۲۰ مقام ریاست و دونفر ازاعضاء هیئت مدیره درمحل دفتر اتحادیه حاضر خواهندبود.

مخبر اتحادیه بازرگانان و پیشه‌وران تهران -ناصر ملك پور

آ_۳۲۴۶۹

از عموم صاحبان سهام شرکت سهامی فدرال خواهشمند است که روز سه شنبه ۱۰ فروردین ماه ۳۸ در ساعت پنج‌بعداز ظهر درمحل شرکت حضور بهمرسانند. دستور جلسه رسیدگی به‌طراز نامه وانحلال شرکت.

شرکت سهامی‌فدرال

آ_۴۵۱۶۰

آگهی دعوت صاحبان سهام

نظر باینکه مجمع عمومی فوق‌العاده مورخ ۱۶ اسفند ۱۳۳۷ بعلت عدم حصول اکثریت تشکیل نگردید اینك‌دعوت ثانوی از صاحبان‌سهام بعمل می‌آید که ساعت ده‌صبح‌روز شنبه ۱۴ فروردین ۱۳۳۸ بمنظور تشکیل مجمع نامبرده درمحل‌دفتر شرکت حضور بهمرسانند.

دستور جلسه

همان دستور قبلی مبنی برتغییر سرمایه وبعضی ازمواد اساسنامه شرکت میباشد.

شرکت‌سهامی ریسندگی وبافندگی خوزستان

۲_۱ آ_۴۵۱۵۶

مرکز پخش درتهران فروشگاه لوکس پشت‌شهرداری. شهرستانها مستقیما بوسیله شرکت توزیع میگردد

۱-۸۱۷۳۳

دنبالهٔ نطق آقای دکتر جهانشاهی درجلسهٔ دیروز صبح مجلس شورای ملی

قسمتی‌از نطق آقای دکتر جهانشاهی درجلسه دیروز صبح مجلس شورای‌ملی درشماره دیروز درج‌گردید. اینك دنبالهٔ نطقی‌که ایشان درجلسهٔ دیروز صبح‌مجلس ایراد کرد .

درسال گذشته دولت در بودجه‌ای که بمجلس‌پیشنهادکرد یك‌تبصره‌ای بود راجع بخرید اتومبیل در سال نو یعنی سال جاری که آنرامجلس اصلاح کرد والا تبصره مزبورخیلی گشاد بود. معذالك وقتی بحث در اطراف تبصره مزبور داشت تمام میشد همین آقای نخست وزیر اجازه مخصوص گرفتند که یك کادیلاك ۵۸ برای خودشان بخرند. آقایان نخست وزیر اگر کادیلاك سوار نشود از شانش کم نمیشود.

مشار - قائم‌مقامی - پس کی سوار شود ؟

دکتر جهانشاهی - شما .

مشار - اینحرفها کدامست‌آقا؟

در اینوقت آقای دکتر جهانشاهی باعصبانیت اظهار داشت : این خود شیرینی‌ها را نفرمائید آقای مشار (زنگ ممتد رئیس)

بزرگ ابرهیمی - لابد نخست وزیر باید شتر سوار شود !

نخست وزیر - طبق قانون‌اتومبیل خریده شد.

دکتر جهانشاهی - بله بنده هم اذعان دارم که اجازه قانونی بود اما هر اجازه قانونی را نباید مورد استفاده قرار داد .مردم وقتی می‌بینند توی ادارات اتومبیل پشت سرهم قطار شده ازخودشان‌میپرسند این اتومبیلها از پول کی خریداری شده ؟ مال کیست . هررئیس اداره ای‌سوار اتومبیل آخرین سیستم میشود .اینهارا من از نقطه نظر خرده‌گیری عرض نمیکنم .اینها حقیقتی است‌مردم میوگیند چون می‌بینند .چرا شما امسال این تبصره‌را برداشتید ؟

درمورد پشتوانه اسکناس

درقسمت ششم مقدمه بودجه مطلبی ست که‌بعداز این‌صحبت‌ها موردتائید بنده‌است وآن‌بودجه به‌اختصاص هفت هزار میلیون‌ریال ازمحل ارزیابی پشتوانه اسکناس است بنده‌اولین کسی بودم که وقتی این موضوع ارزیابی پشتوانه‌اسکناس درجلسه خصوصی مجلس مطرح شد باآن موافقت کردم بر خلاف بعضی که عقیده داشتند این‌موجب‌تورم‌میشود. درآینده هرچه‌سرمایه گذاریهابیشتر شود مااحتیاج بیشتری به‌پول‌خواهیم داشت و سرعت جریان پول باید یادتر بشود اگر سرعت جریان‌پول بعلت نواقص تامین نشود ما بایستی که‌ازدوطریق عمل بکنیم ونتیجه‌بگیریم اگرامروز مردم‌حاضرند که بیایند ۵۰میلیون‌تومان بگذارند ۵۰میلیون هم ازبانك قرض بگیرند وکارخانه وارد کنند واگر امروز آقای کورس حاضر است تمام هست‌ونیست‌خودش‌رابرای یك کار بزرك اقتصادی در جریان بگذارد برای‌آنست که‌میداند که‌ریختن وچاپیدن وهیاهو کردن و جنجال‌کردن دراین مملکت وجود ندارد ،مادریك راهی هستیم که‌راهی ساکت‌و آرام است وثبات سیاسی ایران بزرگترین عامل مساعد برای سرمایه گذاری است‌وگرنه نباید تصور کرد که فقط این هفتصد میلیون‌تومان‌باعث‌درجریان افتادن سرمایه‌ها شده‌است‌وضع‌عمومی «آتصفر» کلی کشور اجازه میدهد که‌سرمایه گذاری بشود ، واین معلول اقدامات این‌دولت تنهانیست بلکه قریب ۵سال ونیم‌است‌که دراین‌راه قدم گذاشته شده‌است ودولتهای گذشته هم‌دراین مورد سهمی داشتند ودرراس همه شاهنشاه بزرك ماوجود دارند واین ثبات دراثر دلسوزی و مراقبت‌ایشان بوجود آمده‌است .

بنابراین اگر کسی بگوید من بودم که باعث شدم این هفتصد میلیون تومان اینطور بشود یك حرف غیر واقع زده است .

دکتر اقبال- اشتباه میکنند.

دکتر جهانشاهی «با عصبانیت ه آقا، اجازه بدهید حرفم رابزنم . این تریبون عجالتا مال من است بعد شما تشریف می‌اورید وجواب میدهید . (زنك رئیس) .

رئیس مجلس خطاب به دکتر جهانشاهی گفت : حرفتان رابزنید.

دکتر جهانشاهی گفت : آخروسط حرف من صحبت میکنند .

رئیس مجلس اظهار داشت : شما حرفتان رابزنیدآن بعهده من‌است . شما کار نداشته باشید.

ناطق باظهارات خود ادامه داد :

بنابراین وضع امرور ما معلول عوامل مختلف است .

دکتر اقبال - مقدمه را خوب نخوانده‌اید .

دکتر جهانشاهی - بنده مقدمه را خوانده‌ام و چندین بار هم‌خوانده‌ام وبیاناتم متکی به واقعیت است .

دکتر اقبال- اگر خوانده بودیدمتوجه میشدید .

دکتر جهانشاهی . خیلی خوب خوانده‌ام .

ناطق سپس ادامه داد : به موازات این سرمایه گذاریها یك سلسله سرمایه های خارجی هم در ایران بکار میافتند که مقداری از انها بصورت اعتبار و مقدار دیگر به‌صورت سرمایه گزاری مستقیم میباشد .

در مورد سرمایه گذاریهای خارجی- سرمایه گذار خارجی را اگر بتوانیم باید راهنمائی کنیم .

اگر بگوئیم آقاشما تضمین دارید، شما آسایش و راحت در اینجادارید آنهابااین حرفها گوش نخواهند کرد بلکه آنها خودشان به تمام امور اقتصادی یك کشور وارد هستند و برای همین وضع خاص‌اقتصادی است که ما امروز میتوانیم سرمایه های آمریکائی ، فرانسوی و انگلیسی را در این کشور جلب کنیم .

ناطق سپس به‌تصمیمات ومذاکرات کنفرانس بین‌المللی سال گذشته‌اشاره کرده گفت :

قیمت ارز امروز ثابت شده است و دلیل این امر همانطوری که عرض کردم ثابت‌بودن‌قیمت‌ریال ایران‌است ودربازارهای خارج‌امروز ریال‌ما ثابت است .

جمع صادرات نفت و سایر صادرات معادل جمع واردات ما و احتیاج ما به ارز برای توسعه کار های‌اقتصادی نیست و کمتر است چون ما احتیاج به سرعت بیشتری در بیشرفت‌وضع اقتصادی داریم وباید اعتبار بگیریم.

ناطق پس از ذکر مقدمه‌ای درمورد نوسانات قیمت دلار و لیره گفت :

اگر امروز اعتباری داشته باشید و یك جنس را از آمریکا به‌صد دلار بخرید البته بهتر از اینست که در ۵سال دیگر به صد وبیست دلار بخرید ، بنابراین ما نمیتوانیم از دریافت فرضه خودداری کنیم .

اگر تورم در کشوری نبود و اگر سرمایه های خارجی به آن کشور روی آورند دلیلش این است که آن مملکت کسب اعتبار کرده است و ما امروز اگر د رخارج اعتباراتی میتوانیم کسب کنیم برای این است که این عوامل را موجود داریم .

ما قوانین خلاف اصل‌وضع نمیکنیم و برای‌سرمایه گذاران‌خارجی تسهیلاتی قائل میشویم و در مملکت ما تورم به معنی خاص خودش نیست و اگر هست بسیار کم محسوس است و پول ما هم تقریبا وضع ثابتی دارد .

ناطق آنگاه درمورد قروضی که دریافت شده‌است تذکراتی داد و گفت من بایك قسمت از این‌قرضه ها موافق هستم . اما پرداخ تمادره مقابل این فرصه ها بسیار سنگین است . در سال های ۳۸ و ۳۹ دو سال بسیار بسیار سنگین از نظر پرداخت دیون ما است .

دراین دوسال اخیر ۲۸ میلیون دلار از بابت این دیون پرداخت شده است در حالی که در سال ۳۸ قریب۶۸٫۵ میلیون ودر سال ۳۹ قسط های مادر در حدود ۶۵ میلیون دلار خواهد بود که باید بپردازیم .ازطرفی اگر هم مادر سال آینده جلو واردات رابگیریم قیمت‌ها بالا خواهد رفت واین بسیار مضر است و بالاخره راهی نداریم جز اینکه در صدد دریافت قرضه دیگری باشیم .مابایدد تاحدی که اعتبار داریم برای کار هائی که جنبه اقتصادی داشته باشد وام بگیریم تا بتوانیم این قرضها را بپردازیم و پرداخت اقساط آنرا نیز موکول به سالهای آینده بکنیم که نتایجی از اقدامات اقتصادی و تولیدی ما حاصل شده باشد .

راجع به ترقی هزینه زندگی

در مقدمه این بودجه نوشته شده است که قیمت‌ها در سال جاری زیاد بالا نرفته بلکه قیمت عمده فروشی هم کمی پائین آمده فقط هزینه مسکن کمی بالا رفته است .

اولا قیمتها در سال جاری تا دیماه که‌نده آمارش را دارم هفت درصد بطور متوسط بالا رفته است ولی احتمال میرود اگر در حال حاضرآماری منتشر شود این ضریب به ۹درصد ترقی کرده‌باشد ،هرکسی که این هفت در صد ۹درصد را بشنود قبول نمیکند و میگوید قیمت ها ۳۰ تاچهل درصد ترقی کرده است ،اما دلیل چیست ؟

درسال ۳۶ نسبت به ۳۵ قیمت‌هافقط چهاردرصد بالا رفت و در ۳۵ نسبت‌به سال ۳۴ ۹درصد بنابراین سال ۳۶ یکی‌از سالهای بسیار بسیار خوب بود واین مطلبی بود که بنده درسال ۳۵ از پشت تریبون تذکر دادم و گفتم که قیمت‌ها بالا نخواهد رفت .

اما در سال قبل یعنی سال جاری فقط در دیماه ،هفت درصد قیمت‌ها بالا رفته است وتا ۹درصد هم شاید این ترقی برسد .

در هیچ مملکتی توسعه اقتصادی صورت نمیگیرد مگر اینکه مقداری پول خرج شود واین مقدار پول خرج‌نمیشود مگراینکه توام باشد باپالارفتن قیمتها امابرای یك مملکتی که باسرعت درراه‌توسعه اقتصادی پیش میرود ۷یا۸درصد ترقی قیمت زیاد نیست .اینکه‌مردم خیال میکنند هزینه خیلی بالارفته دلیلش اینست که‌این هفت‌درصد برای یك خانوادمزارع که مصرف عمده‌اش قماش ودخانیات وغیره‌است این ترقی قیمت خیلی زیاد نیست‌اما برای یك کارمند دولت در تهران هزینه زندگی درسال گذشته ۲۶ درصد بالارفته‌است وشایدهم دراین دوماهه به ۳۰درصد برسد .

هزینه مسکن یك کارمنددرتهران پنجاه‌درصد درآمد اورا بخود تخصیص میدهد ،برای یك‌خانواده که‌درتهران اجاره مسکن میدهد موضوع ترقی هفت‌یاهشت‌درصدنیست بلکه سربه۳۰درصد میزند .

این هفت وهشت‌درصد برای‌اکثریت مردم است اما درمورد عده‌ای از مردم از جمله کارمندان دولت‌ترقی هزینه زندگی تاحدود ۲۵و ۳۰ درصد است .

در قسمت دیگر راجع به بهبود امور اداری صحبت شده است .

دیروز دراینجا همکاران بنده راجع به لایحه سازمان وزارت خانه ها مفصل صحبت کردند و بنده رااز صحبت‌دراین خصوص‌بی نیازفرمودند بنده باشاره یاد می کنم که تا سازمان وزارت خانه‌های ما درست نشود کاری نمی توانیم بکنیم و سازمان وزارت خانه های ماهم بااین لایحه درست نمی شود .

وقتی این لایحه به مرحله عمل درآمد خواهید دید که دردی دوا نمی کند . البته یك موضوع مهمی که‌هست این‌است که‌مسئله کارمندان دولت وتعداد آنها یك مشکلی برای تمام دنیا هست . مسئله کمی‌حقوق کارمندان هم در همه جای دنیا یك مسئله ایست . اما ما حقیقتا نمیدانیم کارمند زیادی داریم یا برای این دستگاه مملکت کارمند کم داریم. شما اگر بخواهید در کار اداری خودتان پیشرفت داشته باشید باید کارمند کافی داشته باشید .قطع نظر از صداقت ، امانت . صحت‌شما کارمند کافی لازم دارید . تنها پست‌انگلستان ۲۴۱ هزارنفر کارمند دارد وزارت پست‌و تلگراف ماهشت هزار کارمند دارد و هی باو نق می زنیم چرا پست دیر رسید ، چرا تلگراف فلانطور است .

چراکارخانه ذوب‌آهن احداث نمیشود

متن نطق‌آقای دکتربینا درجلسه دیروز مجلس شورایملی‌در سطور زیر باطلاع خوانندگان میرسد

باجازه آقایان امروز درمورد یکی ازمسائل‌مرموز ومهم وحیاتی مملکت که‌مورد توجه وعلاقه‌عموم ملت‌ایران ونمایندگان محترم مجلس شورایملی است مطالبی رابعنوان قبل ازدستور بسمع نمایندگان محترم میرسانم .

آقایان یکی‌از اساسی ترین مسائل اقتصادی دنیای متمدن فعلی مسئله آهن است .

مدتها پیش بخصوص در زمان اعلیحضرت فقید درکشورمابااین‌موضوع مهم حیاتی توجه شد متاسفانه بابروز جنك جهانی دوم نقشه‌های‌شاهنشاه فقید راکد ماند وسالها مامورین‌بی‌علاقه وشاید نادرست موضوع کارخانه‌ذوب آهن‌راعنوان کرده مسافرتهای متعددی باسم رسیدگی بامور ذوب آهن وغیره بآلمان‌نمودند ومدتهابرسیدگی‌بمحصولات کشتی آرابیا درخت بارور کارمندان نادرست و سود جو و منفعت‌پرست گردید بطوریکه تاکنون ایجاد کارخانه ذوب آهن که آرزوی وطن دوستان و عموم ملت ایرانست بمرحله اجری درنیامد .

وامروز هم بجای ادامه همان‌پروژه موضوع را بصورت دیگری جلوه‌گر نمودند و برای تاخیر و تعویق بیشتری اظهار عقیده کردند که بمطالعه وتفحص وتجسس بیشتری احتیاجست تااینکه محل شمس آباد را پیدا کردند اکنون که به‌اظهارات نمایندگان دماك کروپ و متخصصین خودمان که تاکنون انجام چنین امر حیاتی را بعهده تعویق انداخته‌اند درست دقت نمائیم می‌بینیم مقدمات کار را طوری برداشت کرده‌اند که اگر مانعی در پیش نباشد شاید دهسال دیگر محصول کارخانه‌ذوب آهن به بازار ایران بیاید با این وضع من میترسم روزی دولت در مجلس اظهار کند که اصلا ایران احتیاج بکارخانه ذوب آهن ندارد و یا مطالعات دماك کروپ‌باز طوری به درازابکشد که خدای نکرده یك‌جنك سوم جهانی تمام مطالعات انجام‌یافته را نقش بر آب کند .

بنده امروز بابررسی عوامل مختلفی که برای ایجاد این صنعت مهم‌حیاتی ضروری است نشان خواهم داد اگر مسئولین امر تاکنون غرضی‌نداشتند لااقل در برآورد کردن این آرزوی ملی و این امر حیاتی مسامحه کرده ویا بی‌اطلاع بوده‌اند آقایان چهار عامل اساسی برای دایر کردن‌صنعت ذوب آهن ضرورت دارد .

اول ـمواد اولیه کافی سنك آهن وذغال قابل تبدیل به کوك

دوم ـ مصرف.

سوم ـسرمایه .

چهارم ـمتخصصین فنی

راجع بمتخصصین فنی بادر نظر گرفتن استعداد فطری و هوش وذکاوت مردم ایران و ملاحظه تاسیساتی‌که در کشور ما باافقدان وسایل فنی‌و صنعتی کافی انجام یافته وبا توجه باینکه اشکالات ایجاد بعضی‌از این تاسیسات و صنایع حتی از صنعت ذوب آهن نیز بیشتر بوده تصدیق خواهند فرمود که ایرانی قادر خواهد بوددر صنعت ذوب آهن نیز مانند سایر صنایع پیشرفت حاصل کند. راجع بسرمایه با در نظر گرفتن کارهای عمده‌ای که در کشور ماانجام یافته وبا هزینه های سرسام آوری که برای ایجاد بعضی تاسیسات بعمل می‌آید صرف هزینه برای تولیدآهن ولوهرقدر سنگین هم باشد زاید و بیمورد نخواهد بود .

مطابق اطلاعی که بدست آمده حتی سرمایه‌داران خارجی حاضرند برای ایجاد یك پروژه مشترك جهت‌تاسیس کارخانه ذوب آهن در ایران‌سرمایه گذاری نمایند .

راجع بمصرف بادر نظر گرفتن‌اینکه واردات سالیانه آهن بین ۱۵۰ الی ۱۶۰ هزار تن میباشد وباتوجه‌بازدیاد سریع مصرف که بزودی به دویست هزار تن در سال بالغ خواهد شد ایجاد یك کارخانه بظرفیت‌دویست هزار تن برای کشور ایران که باقدم های بسیار سریع پیش میرودزیاد نخواهد بود .

اما مواد اولیه آهن اگر تاریخچه صنایع فولاد ممالك مترقی جهان‌را از ۱۵۰ الی ۲۰۰ سال پیش در نظر بگیریم این سئوال پیش می‌آید که آیا این کشور هاکه چنین صنایع سنگین و باعظمتی را بوجود آورده‌اند چنین مطالعات طولانی و دقیقی‌را در باره مواد اولیه بعمل آورده‌اند یا خیر ؟

با مطالعه نحوه ایجاد صنایع ذوب آهن دولتهای مقتدر میتوان گفت که هیچ یك‌از این دول در حین‌شروع بکار اینهمه مطالعه نکردند و معطل نشدند .

آقایان نباید تصور نمود که وجود ذ غال و سنك آهن برای ایجاد صنعت ذو ب‌آهن حتمی و ضروریست زیرا ما کشورهائی را می‌شناسیم که امروزه از هزاران کیلو متر فاصله هم ذ غال‌وهم سنك‌آهن وارد میکنند وآهن تولید مینمایند و به بازارهای دنیا عرضه میدارند

اما در کشور مابا اینکه صنایع‌و معادن‌ما جدیدیدالتاسیس هستند‌معهذا در نتیجه مطالعاتی که در مدت سی سال اخیر بعمل آمده نتایج خوبی از این مطالعات عاید ماگردیده ومعلوم شده‌است که در کوههای جنوب‌البرز در آب یك تازیرآب یکرشته معادن ذ غال سنك قابل تبدیل به کوك وجود دارد که بخوبی کفاف تامین احتیاجات و تهیه دویست هزار تن را درسال مینماید .

از طرف دیگر در این دهسال اخیر رشته معادن ذغال سنك کرمان کشف شده که بعضی‌از متخصصین معادن ذ،غال کرمان را هم از حیث مقدار و هم از حیث نوع‌ومرغوبیت جنس بمعادن ذ،غال سار تشبیه‌کرده اند . این بود مختصری از وضع معادن ذ،غال ایران قابل تبدیل بکوك

راجع بسنك آهن در نتیجه مطالعاتی که در اطراف یزد بعمل آمده‌میلیون ها تن آهن مغناطیس یا آهن‌مانیت در کوههای اطراف یزد حوالی بافق موجود است و همین معادن ممکن است احتیاجات ما را سالها تامین کند .

گذشته از معادن آهن یزد و سمنان در نتیجه مطالعاتی که در این چند سال اخیر بعمل امده معادن نهم شمس آباد (اراك) که موجودی آن‌تا حدود ۴۸۰ الی ۵۰۰ میلیون تن تخمین زده شده کشف گردیده است .

آقایان با داشتن این عوامل واین ثروت خداداد و این همه احتیاجات ضروری عدم انجام این مسئله‌حیاتی که هر روز بغرنج تر شده وبشکل معمائی جلوه گر می گردد معلوم نیست ما اگر آهن داشتیم ممکن‌بود موتور اتومبیل بخریم و شاسی آن را در داخله بسازیم تراکتوربسازیم پایه های فلزی ساختمانی و مفتول آهن و ریل و مصنوعات آهن ساده تهیه نمائیم . و از خروج‌سیل‌آسای ذخایر ارزی خود جلوگیری نمائیم .

با توجه باینکه در دوران پر افتخار اعلیحضرت همایونی قدم های مهم واساسی‌در بهبود وضع سیاسی و اقتصادی و اجتماعی‌ملت ایران برداشته شده یقین دارم شخص اول مملکت نیز از این‌تاخیری که در چنین امر حیاتی رخ داده تکدر خاطر دارند .

در هر صورت آقایان وقتی‌سازمان برنامه پس از سال هامعطلی و صرف میلیونها ریال پول اظهار می دارد که اعتباری برای ذوب آهن دراختیار ندارد ـعدم تاسیس ذوب آهن کار ساختمان سد دز و پروژه عمران خوزستان را هم با اشکال مواجه خواهد ساخت - اجرای پروژه ذوب آهن یا باید به برنامه هفت ساله سوم موکول شود و یا وام ازخارج دریافت گردد این سئوال پیش می آید آیا دستهای مرموزی برای‌عقیم گذاردن چنین پروژه حیاتی در کشور ما وجود دارد ؟

اینك برای عملی ساختن آرزوی ملت ایران پیشنهاد می نمایم‌در این موقع که بودجه کشور درمجلس شورای ملی مطرح است ما تصمیم بگیریم حتی ضروری ترین هزینه های مملکتی را اعم :ز استخدام و خرید و ساختمان و غیره ،از بودجه کشور خذف نمائیم و طرحی تقدیم کنیم و بموجب آن تمام قدرت مالی مملکت را بایجاد یك ساختمان اساسی یعنی کارخانه ذوب آهن‌صرف کنیم و دولت و بخصوص جناب‌آقای نخست‌وزیر را که مسئولیت اداره امور سازمان برنامه نیز بموجب‌قانون بعهدهٔ ایشان واگذار شده موظف سازیم تا بلکه با برداشتن چنین قدم موثر و مهمی صنعت ایران را از قید و بند خارجی ها رها سازند (صحیح است - صحیح است)

دیشب درجلسه فوق‌العاده مجلس شورای‌ملی

بحث پیرامون بودجه‌کل کشور ادامه یافت

بحث دربودجه کل کشورازساعت هشت بعداز ظهردیروز در مجلس شورایملی ادامه یافت .

نخست وزیر وهیئت وزرا نیز در جلسه حضور داشتند .

مسئله بازنشستگی

پس ازاعلام رسمیت جلسه آقای دکتر جهانشاهی پشت تریبون‌قرار گرفت و گفت :

بنده برای ختم مذاکره درمقدمه بودجه بیك نکته اشاره میکنم و میگذرم وآن بازنشستگی کارمندان دولت است .

البته ضرورت داشت‌که مابرای تنظیم کادر جدید اداری اشخاصی راکه کارخودشان راکرده‌اندبفرستیم برای استراحت‌ویك کادرجدیدبوجود بیاوریم ولی بازنشستگی اینده‌سته ازکارمندان موجب شده‌که تحمیل زیادی‌به صندوق بازنشستگی میشود وخواه وناخواه دولت مجبور خواهد بود درسالهای بعد بموجب یکی از مواد قانون استخدام سالیانه بصندوق کمك کند وازکسری صندوق جلوگیری‌نماید. البته فعلا ازپولی که بابت حقوق این کارمندان دولت استفاده میکند تصمیم گرفته است یك‌ثلث‌آنرا‌ذخیره ویك‌ثلث‌دیگرش راکارمند استخدام کند ولی باید توجه داشت‌که بایك ثلث‌این‌بودجه نمیشود کادر اداری راتکمیل کرد. گذشته ازاین درسالهای بعد باید دولتها ترتیبی بدهندکه صندوق بازنشستگی متحمل این‌رقم سنگین نشود .

بحث پیرامون تبصره ها

حالا میپردازیم به تبصره ها

اولین ایراد بنده به تبصره‌هاحذف تبصره ۷ بودجه سال جاری راجع به منع خرید اتومبیل است بنده معتقدبوده وهستم‌که این محدودیت بجای خودش میماند حالا چه ضرورتی دولت دیده‌که اتومبیل خریداری شود بنده نمیدانم.اتومبیل هائی‌که سال قبل خریده شد اکثرا قانونی بود وبعضی غیرقانونی هر عملی قانونی باشد عملی صحیح و پسندیده نیست ممکنست خیلی‌اعمال باشدکه منع قانونی نداشته باشد ولی درعمل پسندیده نباشد .

شرکت‌معاملات خارجی‌خلاف‌قانون اتومبیل خریده واگر درسال آینده خرید اتومبیل آزاد باشد دیگر سربه هیبهات میزند .

بموجب تبصره ۲ این لایحه یکی ازاختیارات مجلس‌که به‌کمیسیون بودجه داده شده ازمجلس سلب می شود وبدولت داده میشود آن اختیارعبارتست ازانتقال ماده ای بماده دیگر.

بموجب تبصره لایحه بودجه‌انتقال خرجی از ماده‌ای بماده دیگر بودجه بدست دولت داده میشودوگو اینکه از نظر نرمی بودجه ممکن است تسهیلاتی فراهم کند ولی از نظر دقت کامل و نظارت کامل مجلس بر بودجه اشکال تولید میکند.

دیگر تبصره‌ایست که‌بموجب آن درآمد نفت تقسیم میشود یکصد وسی میلیون‌دلاربرای مخارج‌سازمان برنامه ،۲۰ میلیون دلار برای‌شرکت نفت و بقیه‌اش برای وزارت‌دارائی.

بموجب قانون قبلی حسابی برای این تقسیم وجود داشت یعنی گفته شده بود ۶۰ در صد از درآمد نفت بسازمان برنامه اختصاص داده‌شود از ۱۸۰ میلیون دلار که پیش بینی شده بود و ۲۵ میلیون دلار برای شرکت ملی نفت و ۱۵ میلیون دلار برای وزارت‌دارائی باقی میماندباضافه مازادش که در سال گذشته ۵۰ میلیون دلار بود.

در سال آتی وزارت دارائی اگر ۲۵۶ میلیون دلار درآمد از نفت داشته باشد درحدود ۱۰۶ میلیون دلار عایدش میشود. همانطور که عرض کردم نفت ما یك کالای صادراتی است‌وجزو توازن بازرگانی ماست اما این مشروط است بر اینکه از این درآمد برای کارهای عمرانی و تولیدی وبالا بردن سطح زندگانی مردم استفاده بشود .اگر قرار باشد ما همه ساله از این‌درآمد برای مصارف روزمره استفاده کنیم آن هدف، یعنی استفاده اقتصادی از درآمد نفت تامین نمیشود . بنظر بنده این طرز تقسیم درآمد نفت صحیح نیست و برنامه های اقتصادی ما را لنك میکند.

قروض دولت

دیگر راجع به تبصره ۱۱ و۱۳ است.. بموجب این دو تبصره دولت تقاضای قروض مجددی از بانك ملی کرده است. بنده عقیده ندارم که دولت همه ساله برای جبران کسر بودجه متوسل به بانك ملی بشود. بانك ملی ناشر اسکناس است و اعتبارش محدود است به اعتبار کسانیکه باو مدیون میشوند. اگر دولت مرتب از بانك ملی‌قرض بکند و دیونش بالا برود بانك ملی نمیتواند بانك معتبری باشد. اگر شما آماررا ملاحظه کنید می‌بینید قرض دولت به‌بانك ملی همیشه روبه‌ازدیاد است. مثلادر همین چندماه اخیر تمام بدهی‌مردم ببانك‌ملی‌ده میلیارد‌دوپانصد میلیون‌ریال است ولی بدهی دولت به‌بانك ملی ۳۰درصد بدهی مردم بیشتر است. همین بدهی زیاد درفاصله دوماه رسیده است به۱۶میلیارد یعنی ۲۰درصد اضافه شده‌است .این اضافه قرض دولت به‌بانك رانمی‌دانم دولت دراطرافش چه فکر میکند. ازچه‌راهی‌وچه‌روزی‌میخواهند این قروض رابدهند؟ این وضع خوبی نیست.

مطلب دیگرم راجع به‌تلفن است.

البته احتیاج مردم باین قبیل وسائل روزافزون است وهرروز ازدرجه غیرضروری بودن تلفن کم میشود. مردم میخواهند ازاین وسائل استفاده کنند. دولت هم میخواهد باین منظور کمك کند‌اما دراین تبصره پیشنهاد شده که این آبونمان دوبرابر اضافه‌شود. بنده یك اصل راقبول دارم که قانون تعیین حداقل حقوق‌برای کارمندان باید اجرا شود واینرا هم قبول دارم که‌شرکت تلفن بواسطه کسربودجه نتوانست این قانون رااجرا کند وناچارشد نرخ آبونمان را اضافه کند ولی‌بهرحال این امرموجب‌یك فشار جدیداست ومن‌نمیدانم تاچه حدامکان داشت دردستگاه شرکت تلفن صرفه‌جوئیهائی بعمل بیاید وتایك حدی این کسری ازطریق صرفه‌جوئی تامین بشود. حق‌بود حتی‌المقدور سعی میکردند این اضافه نرخ پیدا نمیشد ولی بهرحال امیدوارم وضع تلفن بهتر بشود واگربهتر شد شاید بتوان ازمردم توقع بیشتری داشت آخرین تبصره راجع است به‌دریافت۳درصدبرای تامین فرهنك وبهداشت.

تردید نیست که‌فرهنك‌وبهداشت باید توسعه‌پیدا کند وجلو برود. ولی این نکته راتوجه‌بفرمائید که اگربودجه اختصاصی بوجود آمد بودجه رابابد کسی تامین بکند‌که اختصاصا ازآن استفاده بکند. کارمندان دولت‌مامثل‌اکثرکارمندان دولت درتمام دنیا تحت فشارکمی حقوق هستند وهمانطور که‌عرض کردم برای یك کارمند دولت هزینه زندگی بیشتر از هزینه متوسط زندگی بالا رفته در وضع حاضر بنده بهیچوجه عقیده ندارم که از کارمندان دولت مالیات گرفته شود . ضمنا بنده شنیدم دولت جناب آقای‌دکتر اقبال ابتدا این سه درصد را برای تمام کارمندان دولت پیشنهاد کرده بود و شاهنشاه که مدافع تمام طبقات هستند فرموده‌اند پس لااقل معافیت ۴۸ هزار ریال در سال را رعایت بکنید و اینهم باز عنایت است که معظم له کرده‌اندو بموجب این‌تبصره کمتر از چهارصد تومان حقوق از این مالیات معاف شده‌اندولی من بطور کلی با این مالیات در وضع حاضر موافقت ندارم.

بقیه‌درصفحه‌نوزدهم

فرهنگی - ورزشی

قهرمانانیکه ضربه‌های کاری داشتند

درمسابقات بکس انتخاباتی قهرمانان تهران برای شرکت در مسابقات قهرمانی کشور دردودسته خردسال وبزرگسال افرادی که به‌پای فینال رسیده بودند باهم مسابقه دادند وقهرمانان اول هروزن برای شرکت درمسابقات قهرمانی کشور انتخاب گردیدند .مسابقات زیرنظر آقای مدیرامانی دبیرفدراسیون بکس کشور وقضاوت‌بعهده آقایان مهدی‌نجم، مهندس ساگینیان، محمد شواربی وشکرائی‌بوده. دراین مسابقات ۷۷قهرمان دردودسته شرکت داشتند وجمعا ۵۹ مسابقه جالب انجام گردید که‌نتیجه آن بشرح زیراست:

دردسته خردسالان

دروزن اول نیکوا‌صفهانی، دروزن دوم علی‌امینی ، دروزن سوم ایرج درویش،دروزن چهارم واسیلادیس ،دروزن پنجم تیومان‌غنی‌زاده، دروزن ششم اسکندر چادرچی، دروزن هفتم کامبیز درخشانی، دروزن نهم منوچهر افتخارشاهرودی مقام اول راکسب کردند.

دردسته بزرگسالان

دروزن اول صادق پریسا دروزن دوم آلبرت‌نجاریان، دروزن سوم صادق علی‌اکبرزاده ،دروزن چهارم یوحنا سلماسی، دروزن پنجم‌حسن پاك‌اندام، دروزن ششم وازیك غازاریان، دروزن هفتم امیریاوری، در وزن هشتم، اکبر خوجینی دروزن نهم حسنعلی امیری مقامهای اول هر وزن راکسب کردند.

مسابقات قهرمانی بکس کشور درفروردین‌ماه سال ۳۸ دریکی‌از شهرستانها انجام خواهد شد.

کشتی‌گیران بلغار به‌تهران می‌آیند

امروز آقای سرهنك معروفخانی رئیس فدراسیون کشتی کشور به خبرنگار ما اظهار داشت بنا به پیشنهاد فدراسیون کشتی‌و رئیس سازمان تندرستی جوانان وتربیت بدنی ایران وتصویب شاهنشاه تیم های کشتی آزاد وفرنگی بلغارستان بتهران خواهند آمد ودر روز های ۱۲-۱۴-۱۶ فروردین باتیمهای کشتی آزاد وفرنگی ایران مسابقه خواهند داد .

کشتی گیران صوفیه در مسابقات جهانی سال‌قبل موفق شدند مقام سوم جهان را کسب نمایند .

آقای ابوالملوکی دبیر فدراسیون اظهار داشت در صورت امکان از افراد برجستهٔ شهرستانها برای شرکت در این مسابقات استفاده خواهد گردید .

گل‌ها همچنان رد وبدل میشود

درمسابقات دوره‌ای فوتبال باشگاههای تهران که‌در زمینهای‌راه‌آهن وامجدیه زیرنظر فدراسیون فوتبال ورگبی کشور انجام شد نتایج زیر بدست آمد:

درمسابقات دسته سوم باشگاهها‌موتوری ارتش باجمشید مساوی، شعاع باتاج‌سه‌برصفر بنفع‌تاج سپه باآرارات شش بر۲ بنفع سپه، کیان بانفت ۶بریك بنفع کیان، بوستان بادارائی ۵برصفر بنفع‌دارائی

درمسابقات دسته دوم‌باشگاهها داریوش باشعاع شش‌بریك بنفع داریوش، پولاد باشرق چهاربریك بنفع‌پولاد، سپه باتاج سه‌بریك بنفع تاج، کیان باکورش سه‌بریك بنفع کیان، دنباله مسابقات همچنان ادامه خواهد داشت.

مراسم قرعه‌کشی مسابقات دسته‌اول ده‌تیم طراز اول دراین هفته انجام خواهد شد. تیم شاهین بنام تیم تهران درمسابقات دوره‌ای‌شرکت خواهد کرد.

مسابقه سالانه اسکی باشگاه بانك ملی

روز گذشته مسابقه سالیانه اسکی باشگاه بانك ملی ایران بین‌بانوان و آقایان اعضای بانك زیر نظر فدراسیون اسکی ایران در پیست آبعلی انجام گردید آقای کاظمینی رئیس باشگاه بانك‌ملی ایران اظهارداشت .

به‌پیروی ازنیات شاهنشاه انوا ع واقسام وسائل ورزشی در اختیار جوانان اعضاء باشگاه بانك گذارده شده‌است تا در خدمت به‌بانك وکشور گامهای موثر ومفید برداشته شود .

درمسابقه اسکی روز گذشته باشگاه بانك ملی ایران درقسمت بانوان خانم محبوبه وطن درقسمت سرعت اول گردید. مسابقات اسکی آقایان در قسمت مارپیچ آقای علی خطیبی ودر قسمت سرعت آقای مستعان نفر اول شناخته شدند

تهیه طرح تاسیس مدرسه فوائد عامه تهران

بطوریکه قبلا خبر داده بودیم پرفسور «ایرول» رئیس مدرسه‌عالی فوائد عامه پاریس بدعوت وزارت فرهنگ جهت تاسیس مدرسه فوائد عالی عامه تهران وارد ایران شد.

پرفسور نامبرده پس از مدتی مذاکره و مطالعه درباره تاسیس مدرسه مزبور طرح جامعی تسلیم آقای مهندس نفیسی معاون فنی وزارت فرهنگ نمود . که بموجب این طرح بزودی مدرسه عالی فوائد عامه در تهران دایر میشود .

درمدرسه مزبور مهندسین‌آبرانی دررشته‌های مختلف تحصیل خواهند کرد.

مدرسه فوائد عامه تهران بامدرسه فوائد عامه پاریس که تاکنون ● هزار مهندس فارغ‌التحصیل داده همکاری نزدیك خواهد داشت.

راننده درستکار

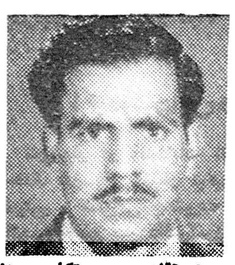

دیروز آقای حسن تکلمی راننده تاکسی شماره ۶۲۲۴ نزد افسر نگهبان اداره راهنمائی و رانندگی آمده و باتسلیم ۴۶۶۵۰ ریال پول اظهار داشت که‌این پول تعلق‌به مسافری است که او را نمیشناسم و در تاکسی جامانده در همان‌هنگام آقای عبدالغفار خیراتی صاحب پول باداره راهنمائی ورانندگی مراجعه کرد و پول خودرا دریافت نمود جریان باطلاع رئیس شهربانی رسید و بدستور ایشان باین راننده‌درستکار یك نشان همکاری با پلیس داده شد ودرگواهینامه اونیزاینموضوع‌قید گردید.

از شهرستانها اطلاع میدهند

خبرنگاران ما

پنج‌کیلو تریاك و یك‌قبضه اسلحه کشف شد

مامورین گارد گمرك زابل از منزل عباس کوچك یکی از اهالی قریهٔ دولت آباد از توابع‌زابل در حدود پنج کیلو تریاك و یك قبضه اسلحه‌کشف کردند .

آزاد شد

قبلا باستحضار خوانندگان عزیز رسیدکه فاطمه خاکیاریکی اززنان شهرستان رشت براثر تصادف با اتومبیل آقای پل‌اندره فرانسوی رئیس مهندسی کشاورزی سازمان برنامه بسختی مجروح گردیددودر بیمارستان پورسینای رشت بستری شد .

اینك خبرنگار ماازرشت گزارش میدهد آقای پل‌اندره‌که طبق قرار بازپرس بازداشت شده بود آزاد گردید وفاطمه نیز پس از معالجه ازبیمارستان خارج شد .

شن و زباله باعث واژگون شدن اتوبوس گردید

وکودك دوساله‌ای قربانی شد

طبق گزارش خبرنگار ما ازتبریز چندروز قبل اتوبوس شماره ۶۳۷ خط۳ تبریز برانندگی جعفر هنگامیکه باعده‌ای مسافر ازمحله حکم‌آباد عازم بازار بود درخیابان جدیدالاحداث حکم‌آباد واژگون گردید .علت واژگون شدن اتوبوس مزبور وجود مقدار زیادی‌شن و زباله بودکه در خیابان جدیدالاحداث ریخته شده بود وموجب گردید که‌کنترل فرمان اتوبوس ازدست راننده خارج گردد. دراین حادثه کودك دوساله‌ای بنام احمدآنا جانسپرد وشش‌نفر دیگر ازسرنشینان اتوبوس بسختی مجروح‌شدند راننده دستگیر گردید وقضیه تحت تعقیب قرار گرفت.

نصب ماشین‌آلات

چند روز قبل ۶ نفر از مهندسین شوروی و دو نفر مهندسین انگلیسی وابسته بسازمان برنامه بشیرازوارد شدند مهندسین مزبور بلافاصله پس از ورود فعالیتهای خودرا برای نصب ماشین آلات کارخانه سیلوی فارس آغاز نمودند.

از : پیراسته — خبرنگاربروجن

آنچه بجائی نرسد فریاد است

تکمیل کادر بهداری شهرستان بروجن موضوعی است که از مدت ها ل مورد تقاضای اهالی این منطقه بود و هست ولی آنچه تاکنون بجائی رسیده فریاد مردم بروجن در این باره بود و بآنچه توجه نشده تکمیل کادر بهداری این شهرستان می باشد .

بهداری وبیمارستان‌بروجن‌که‌مرجع بهداشتی پنجاه هزار نفر اهالی بروجن و قراء تابعه می باشد فقط بوسیله دو نفر پزشك اداره می شود و باتوجه باینکه غیر از این دو نفر پزشك هیچگونه مرجع بهداشتی دیگری در این منطقه وجودندارد می‌توانید حدس بزنید که مردم بروجن از این لحاظ با چه مضیقه ای دست بگریبان می باشند ایکاش این بیمارستان و بهداری هم مجهز بود وکارکنان آن می توانستند با دردست داشتن‌وسائل ر موارد ضروری بکمك بیماران بشتابند درد اینجا استکه بیمارستان و بهداری بروجن فاقد پزشك جراح ، وسائل مجهز ، داروی کافی و حتی یکدستگاه آمبولانس می باشد .

بهداری بروجن از تمام وسائل لازم فقط یکدستگاه آمبولانس داشت که آنرا هم بعنوان تعمیر برده‌اند و هنوز از باز پس فرستادن آن خبری نیست .

اولین کلنگ ساختمان سدشهناز همدان

این سد بدست مقاطعه‌کاران اطریشی ساخته میشود

باتسطیح جاده سدشهناز همدان قراربود هرچه‌زودتر ساختمان سدمزبور شروع گردد تااینکه روز گذشته که‌مصادف باروز تولد اعلیحضرت فقیدبود بنابدعوت قبلی عده زیادی ازروسای دوایر دولتی همدان ،اعضای انجمن شهر ومعتمدین محلی درمحل سدحضور یافتند باحضور آقایان مزبور بمنظور زدن اولین کلنك ساختمان سدشهناز مراسمی انجام گرفت ودراین‌مراسم ابتدا آقای بهرام‌شاهرخ مدیر عامل سدشهناز گزارش مبسوطی راجع بچگونگی تهیه مقدمات‌ساختمان سدباستحضار رسانید وسپس آقای ادیب معاون فرمانداری همدان اولین کلنك ساختمان سد مزبوررابنام شاهنشاه بزمین زدبلافاصله پس‌اززدن اولین‌کلنك، کارگران ومقاطعه‌کاران‌اطریشی مشغول انجام عملیات ساختمانی سدگردیدند.

اسفالت وبرق

دوموضوعی که هنوز دربندر بوشهر حل نشده است

مدت ها می گذشت که شبهای بندر بوشهر تاریك بودو موتور برق وجود نداشت تا اینکه شهرداری با کمك سازمان برنامه موفق‌شد یکدستگاه مولد برق در این شهرستان نصب نماید و روشنائی شهر را تامین کند . موتور برق مزبور نصب گردید ولی‌بعلت عدم رعایت اصول فنی در مورد تشکیل شبکهٔ برق و اتصالی سیمها مجددا برق قطع‌شد و شهر در تاریکی فرو رفت . با صرف هزینه زیاد و مدتی‌وقت مجددا روشنائی شهر تامین گردید و مردم بندر بوشهر خشنود شدندولی این خوشحالی دیری نپائید زیرا «پیستون» موتور برق شکست و همان آش و کاسه برقرار شد تا اکنون پس از صرف مبلغ زیادی هزینه هنوز هم شهر خاموش است و مردم بندر بوشهر در تاریکی بسر میبرند مدتها است راه بین بوشهر و بهبهنی از فرط خرابی و دست انداز غیر قابل عبور ازاین‌جاده ، از بیابان رفت و آمد می کنند هنوز برای اسفالت این جاده که یکی ازشاهراه‌های بندربوشهراست‌اقدامی نشده است و با اینکه موضوع برق و اسفالت در اغلب شهرستان های کشور حل شده است معهذا مردم بندر بوشهر هنوز اندر خم یك کوچه اند .

سرقتهای شبانه

هنوز سارقین دستگیر نشده‌اند

چندشب قبل سارقین باسوراخ کردن سقف مغازه کتابفروشی متعلق‌به محمدی یکی از اهالی خرم آبادکه درسبزه میدان این شهرستان یعنی درپرجمعیت ترین نقطه شهرواقع گردیده تعداد ۱۲۰۰بلیط بخت‌آزمائی و۴۰۰برك بلیط‌اعانه ملی وهمچنین مبلغ هشتاد هزارریال وجه نقد بسرقت بردند .

مامورین انتظامی بالطلاع براین جریان از محل سرقت بازدیدبعمل آوردند وبرای دستگیری سارقین فعالیت خودرا آغاز نمودند ولی تاکنون سارقین دستگیر نشده اند .

چندی قبل نیز یکی ازمغازه های جنب بانك ملی این شهرستان مورد دستبرد قرارگرفت وتاکنون سارقین‌آن شناخته نشده اند با توجه باینکه برق خرم‌آباد شبانه روزی است وشبهای شهرما کاملاروشن‌بوده وشهربانی هم مامور انتظامی بحد کافی دراختیار دارد معهذاوقوع این سرقتهای شبانه عجیب بنظر میرسد .

شوق تحصیل

کودکان لاریجان را با پای برهنه و لباس ژنده بدبهستان میکشاند

وضع دانش‌آموزان لاریجان رقت‌انگیز است

خبرنگار ماازلاریجان مینویسد چندروز قبل وضع‌ظاهری دانش‌آموزی که‌بالباسهای ژنده و پای برهنه درحالیکه صورتش‌ازسرما کبود شده وکتاب دردست عازم دبستان بوده برآنم‌داشت که‌بدیدار این‌نوآموزان خردسال لاریجان بروم بدنبال این دیدار تاکنون ازوضع دانش‌آموزان آموزشگاههای شش قریه تابعه لاریجان دیدن کردم وباید بگویم که حقیقتا وضع‌دانش آموزان منطقه لاریجان که‌بشوق تحصیل باکفشهای پاره‌پاره وپاپای برهنه،بالباسهائی پاره تراز کفشها یشان بدبستان میایند رقت انگیز است اغلب دانش‌آموزان دبستانهای لاریجان راایچنین نوآموزانی تشکیل میدهند وهنگامیکه ازمدیران دبستانها سئوال میشود که‌چرا برای کمك باین دانش آموزان ازمالکین محل کمك نمیگیرید ؟جواب میدهند مالکین این منطقه فقط سه‌ماه تابستان‌را درلاریجان بسرمیبرند وتاکنون سابقه ندارد که‌مالکین یاثروتمندان محل برای دانش‌آموزان بی‌بضاعت لااقل یکدست لباس یایك جفت کفش اهداءکرده باشند. میگویند فرهنك لاریجان نیز برای اینگونه‌کارها اعتباری دراختیار ندارد ودانش آموزان مجبورند دراین هوای سرده درجه‌زیرصفر درمنطقه کوهستانی لاریجان باپای برهنه ولباس‌ژنده بدبستان بیایند.

حالا که‌مالکین لاریجان برای کمك بدانش‌آموزان بی‌بضاعت محل خود اقدامی نمیکنندبدنیست سایر نیکوکاران باینکار اقدام نمایند.

نان ارزان شد

از اصفهان حبر نگار ما گزارش میدهد بنا بدعوت تیمسار گرزن استاندار اصفهان کلیه نانوا های این شهرستان در سالن شهرداری اجتماع کردند و چون مدت دو هفته میگذشت که بهای نان در اصفهان گران‌شده‌بود طی‌مذاکراتی که بعمل آمد قرار شد بهای نان در این منطقه از چارکی ۵ره‌ریال به چارکی پنج ریال تقلیل یابد.

دعا برای نزول باران

سرمای خشك زندگی مردم را تهدید میکند

از شهر بابك خبر نگار ما گزارش میدهد عدم ریزش برف وباران و وجودسرمای خشك و بیسابقه در شهر بابك بین اهالی این منطقه ایجاد نگرانی زایدالوصفی نموده وموجب از بین رفتن اغلب دامهای این‌منطقه شده است در شهر بابك بیش از سیصد هزار راس گوسفند وجود دارد وامرار معاش مردم بوسیله دامداری است ولی سرمای خشك امسال اغلب دامهای این منطقه را تلف کرده وعدم ریزش برف موجب گردیده است که نرخ روغن از یکمن سیصد ریال بیك من چهار صد ریال و بهای گندم وکاه و علوفه بطور سرسام آوری افزایش یابد تاکنون‌اهالی چندین بار در مساجد اجتماع کرده و برای آمدن باران وبرف دست بدعا برداشته‌اند.

دربازدید هیئت بازرسان شاهنشاهی مردم گرگان گفتند :

هنوز لوله‌کشی آب‌گرگان شروع نشده‌است

اتصال راه‌آهن بندرشاه بگرگان آرزوی دیرینه مردم این شهرستان میباشد

جاده‌های شوسه‌گرگان‌خراب است‌وفرهنك‌نیز نقائصی‌دارد

از گرگان خبر نگار ما گزارش میدهد هیئت بازرسان شاهنشاهی که بسر پرستی تیمسار علوی مقدم مشغول رسیدگی‌بشکایات‌واحتیاجات اهالی گرگان‌بودنداز وضع‌شهربانی و زندان نیز بازدید نمودند وتیمسار علوی مقدم شخصا از وضع زندانیان سئوالاتی کرد.

طی چند روزی که هیئت مزبور به نمایندگان اصناف و طبقات مختلف رسیدگی مینمود عده زیادی از نمایندگان اصناف وطبقات‌مختلف از اعضای هیئت مزبور دیدن کردند و احتیاجات مردم این منطقه را به استحضار آنان رسانیدند. گفتند لوله کشی آب مشروب اهالی که مدتها است مقدمات کار آن فراهم گردیده تا کنون صورت عمل بخود نگرفته و براثر آلوده بودن آب مشروب مردم این منطقه اخیرا بیماریهای مختلف بین اهالی‌شیوع یافته است.

گفتند اتصال راه آهن بندرشا گرگان که آرزوی دیرینه مردم این شهرستان بود ومقدمات آن

تیمسار علوی مقدم در زندان شهربانی غذای زندانیان‌را میچشد.

فراهم گردیده است تاکنون عملی ننموده‌اند گفتند :جاده های شوسه نشده واگر این آرزو بر آورده‌شود این شهرستان خراب و غیر قابل علاوه بر تسهیل رفت وآمد مردم از عبور است گفتند :فرهنك این‌منطقه نظر حمل و نقل محصول کشاورزی حتی وسائل اولیه را که محل کافی ز حائز اهمیت فراوان است . برای ایجاد آموزشگاه میباشدفاقد گفتند مضیقه مسکن برای‌مامورین است.

وایر دولتی گرگان موجب زحمت نمایندگان اهالی گرگان‌احتیاجات بسیار است وبا اینکه کرارا تقاضای مردم این شهرستان را به اعضای تاسیس‌شعبه‌های‌بانکهای ساختمانی هیئت بازرسی شاهنشاهی اطلاع و رهنی شده است معهذا تاکنون دادند و تیمسار علوی مقدم رئیس در این شهرستان شعبه بانك‌تاسیس هیئت مزبور نیز برای رفع این نشده است گفتند : سر جنگلداری احتیاجات وعده مساعد داد اهالی گرگان از هر گونه رفع احتیاجات گرگان امیدوارند که هر چه زود مردم از چوب جنگلی جلو گیری در انجام این وعده اقدام لازم بعمل آید.

۱۳۰ هزار ماهی سفید صید شد

سردخانه‌های شیلات لبریز از ماهی میباشد

ازبندر پهلوی خبرنگار ماگزارش میدهد روز گذشته شیلات بندر پهلوی ۱۳۰هزار ماهی سفید صیدکرد وچون بصیدهای قبلی سردخانه شیلات مملوازماهی شده‌بود باینجهت شرکت شیلات تعداد زیادی ماهی به‌بازار محلی عرضه نموده وهم‌اکنون نیز صیدماهی سفید همچنان ادامه داردوسردخانه‌های شیلات لبریز ازماهی میباشد.

درتماسیکه باآقای مهندس فروتن پورسرپرست شیلات بعمل آمد مشارالیه اظهار داشت وضع صیدماهی سفید هم‌اکنون رضایتبخش میباشد . درعکس بالاماهیهای سفیدی که‌صید شده ورویهم انباشته گردیده است دیده میشود.

اسکله جزیره قشم افتتاح شد

کشتیهای بزرك میتوانند درجزیره قشم پهلو بگیرند

روز گذشته بمنظور افتتاح اسکلهٔ جدید التاسیس جزیره قشم عده زیادی از روسای دوایر دولتی بنادر عباس طبق‌دعوت اعضای هیئت ساختمانی اسکلهٔ مزبور بجزیره‌قشم عزیمت نمودند طی مراسمی که باین مناسبت در جزیره مزبور انجام گرفت ابتدا آقای مهندس خباز زاده سرپرست عملیات ساختمانی اسکله دربارهٔ چگونگی ساختمان آن گزارشی باستحضار رسانید و سپس آقای شاه‌حسینی فرماندارکل بنادر جنوب در میان ابراز احساسات شدید اهالی‌جزیره با قطع‌نوار سه رنك بنام شاهنشاه اسکلهٔ جدید التاسیس جزیرهٔ قشم را افتتاح نمود با ایجاد این اسکله هم اکنون کشتی های بزرك نیز می توانند در جزیرهٔ قشم پهلو بگیرند .

چندخبرخلاصه ازشهرستانها

درختکاری در فلکه شهر

براز جان ـاز طرف فرمانداری براز جان تعداد هشتاد نهال لیمو در فلکه عمومی شهر کاشته شد .

پرداخت اضافه کارمعلمین

یزد ـابلاغ پرداخت اضافه کار کلیه دبیران ، هنر آموزان هنرستان و معلمین حرفه‌ای یزد صادر شد و تا اوائل فروردین ماه ۳۸ پرداخت می شود .

تودیع بارئیس دادگاه

گرگان ـبمناسبت انتقال آقای شید محسن ستایش رئیس سابق دادگاه بخش گرگان مجلس تودیعی از طرف شهرداری اینمنطقه برگزار شد .

تجدید انتخابات هیئت مدیره

رشت ـانتخابات اعضای هیئت مدیره مرکزی جمعیت شیر وخورشید رخ رشت تجدید شد و اعضای هیئت مدیره جدید انتخاب شدند .

اولین کلنك

خبرنگار ماز اصفهان اطلاع می‌دهد دوروز قبل طی مراسمی‌اولین کلنك ساختمان فرستنده یك کیلوواتی رادیو اصفهان بوسیله تیمسار گرزن استاندار بزمین زده شد .

دراین مراسم کلیه روسای دوایر دولتی این‌شهرستان حضورداشتند وآقای ایرانپور رئیس پست و تلگراف گزارشی باستحضاررسانید

تاسیس‌فروشگاههای‌تعاونی

فعالیتهای آقای عسکری ربیعیان دبیر دبیرستان قناد بابل‌ومتصدی مخصوص تشکیل فروشگاههای تعاونی در آموزشگاه های این شهرستان موجب خشنودی اولیای دانش آموزان میباشد اخیرا که آقای مشایخی مدیر کل فرهنك استان‌ازمدارس‌اینمنطقه‌بازدیدنمود نظم وترتیب فروشگاههای تعاونی آموزشگاهها مورد توجه وی قرار گرفت .

کشتیگیران و داروخانه‌های شهرستانها ۲۷ اسفند

اراك آقای دکتر لواسانی ، داروخانه پاستور
اردبیل آقای دکتر گلزار ، داروخانه عافیت علیل .
اردکان آقای دکتر پزشکی
اهواز آقای دکتر فلاح ، داروخانه دکتر الماسی
بروجرد آقای دکتر کتیرائی ، داروخانه ایرا ن
بهبهان آقای دکتر حکمتی ، داروخانه دکتر سیادت
خرمشهر آقای دکتر یزدی ، داروخانه هاشمی
رضائیه آقای کتر فتحی ، داروخانه هاشمی
کاشان آقای دکتر مدیحی ، داروخانه اعتماد
مراغه آقای دکتر صادق زاده ، داروخانه صحت
ملایر آقای کتر بوترابی ، داروخانه شفا
نهاوند آقای دکتر پناهشاهی ، داروخانه شفا
یزد آقای دکترمیرجلیلی ، داروخانه رازی

شهردار نی‌ریز

از نی ریز فارس خبرنگارماگزارش می دهد بمنظور انتخاب‌شهردارنی‌ریز جلسه ای در سالن شهرداری این منطقه تشکیل گردید و پس از مذاکرات لازم برای انتخاب‌شهردار اخذ رای بعمل امد و در نتیجه آقای سید محمود نادری افسر بازنشسته باکثریت آراء بسمت شهرداری‌نیریز انتخاب شد .

جشن جاوید درکرمانشاه

از کرمانشاه خبر نگار ما گزارش میدهد در مراسم جشن جاوید که با حضور استاندار ،فرماندهان سپاه و لشگر و عده زیادی از روسای دوایر دولتی وبازماندگان شهدای ارتش صورت گرفت تیمسار مقبلی مدال جاوید بسینه بازماندگان شهدای ارتش نصب نمود در عکس بالا کودکی از بازماندگان شهدای ارتش هنگامیکه استاندار بسینه وی مدال جاوید نصب میکند دیده میشود.

خلاصه اخبار آذربایجان

رضائیه آقای ملکی استاندار آذربایجان غربی نمایشگاه آثار هنر وکارهای دستی دانش آموزان رضائیه را افتتاح نمود .

سراب جاده بین سراب و اردبیل هنوز هم مسدود میباشد فعالیت مامورین اداره راه بنتیجه‌ای نرسیده است .

عجب شیر بیمارستان بیست تختخوابی جدیدالتاسیس عجب شیر طی مراسمی بوسیله آقای فرزین بخشدار افتتاح شد .

نقده مقدمات حفر یك حلقه چاه عمیق آب آشامیدنی در شهرستان نقده فراهم شده است .

افتتاح کارخانه‌برق ایجاد دبیرستان

از سنندج خبرنگار ما گزارش می دهد چند روز قبل طی مراسمی‌کارخانه برق ۲۸۰ کیلو واتی سنندج افتتاح گردید و شروع بکار کرد این کارخانه بر اثر اقدامات آقایان امین‌اله مشیر وزیری مدیر عامل شرکت برق ومهندس آویکیان مهندس برق ایجاد و نصب گردید و باینترتیب برق سنندج شبانه روزی شد .

بتقاضای انجمن همکاری‌خانه ومدرسه دبستان «گلریزپره سر» ازتوابع رضوانده آقایان مدنی بخشدار، قربانعلی ملکی رئیس فرهنك طوالش‌باتفاق‌آقای شفارودی پره سر عزیمت نمودند وباواگذاری بازرسی اعزامی فرهنك گیلان‌بقریه مقدار یکهزار مترزمین و مبلغ یکصد هزارریال ازمحل درآمد شورای ده جهت ایجادیکدبیرستان درآن محل موافقت کردند .

انجمن‌های همکاری‌خانه‌ومدرسه

شهسوار در انتخابات انجمن همکاری خانه و مدرسه دبیرستان حافظ شهسوار آقایان نیکپور ، عابدین زاده ، مستوفی ، اقبالی ، امینی و محرابی بعضویت انجمن مزبور انتخاب شدند قرار است انجمن مزبور بین دانش‌آموزان بی بضاعت لباس توزیع نماید .

گنبدکاوس ـ بمنظور انتخاب اعضای انجمن همکاری خانه و مدرسه دبستان ایراندخت گنبد کاوس جلسه‌ئی در سالن دبستان مزبور تشکیل گردید و آقایان ولائی ، حمید زاده ، میودی ، ترجه لاچن، امانپور و دکتر رخشنده بعضویت انجمن مزبور انتخاب گردیدند .

خلاصه اخبار خوزستان

دزفول ـ آقای حاج سید معصوم شاهرکنی یکی از نیکوکاران دزفول یك باب ساختمان بارزش چهار میلیون ریال جهت تاسیس بیمارستان بسازمان شاهنشاهی دزفول هدیه کرد .

هفتگل آقای ابراهیمی فرماندار مسجد سلیمان از بخشداریهای هفتگل و نفت سفید بازدید کرد .

اهواز بر اثر عدم بارندگی در اهواز نرخ گندم در اینشهرستان به کیلوئی ۸ ریال رسیده است .

دزفول از طرف وزارت بهداری ، اکیپ مجهزی جهت تلقیح اهالی دزفول بر ضد بیماری سل باین منطقه اعزام شد .

قهرمانان پینك‌پنك دبیرستانهای‌دخترانه

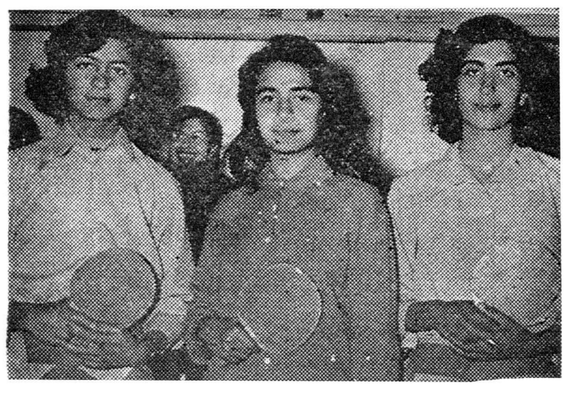

از یزد خبر نگار ما گزارش میدهد مسابقات پینك‌پنك دبیرستانهای دخترانه یزد پایان‌یافت ودرنتیجه دوش یزگان‌مهشید یاسری ازدبیرستان ایراندخت ، گوهر اردشیر پور و مهین بانوجهانیان از دبیرستان اشرف بترتیب رتبه های اول تا سوم را احراز کردند. در عکس بالا قهرمانان پینك‌پنك دبیرستانهای دخترانه یزد دیده میشوند.

ترجمه دکترعلی‌اصغر خبره‌زاده

-۱۱۰-

دکتر ژیواگو

قسمت چهاردهم

بازگشت به واریکینو

ـ اما بیش ازاین نمیتوان منتظر ماند . الآن بهترین لحظه حرکت است . فردا صبح ـ اما بهتر آنست که «ویکتورایپولیتوویچ» خودش شرح دهد .

ـ«لارا»ی عزیز ، یکدقیقه اجازه بده ببخشید ، «ویکتورایپولیتوویچ» . چرا ایستاده‌ایم ؟ پالتو هایمان رادرآوریم و بنشینیم . مسائل جدی مطرح است ، اینطور نیست ؟ بیك چشم.

بهمزدن ،نمیتوان تصمیم گرفت .معذرت‌میخو اهم،«ویکتورایپولیتوویچ » . اختلاف مابه‌نکات باریکی منتهی میشود که‌مسخره‌ونابجاست که‌پرده ازروی آن‌ها برداشته شود .هرگز درفکر این نبوده‌ام که باشما حرکت کنم .«لاریسافیودوروونا »،خودش میداند .درموارد نادری که‌مابمسائل اضطراب آور مختلفی دچار می‌شدیم ، آنگاه بیکدیگر یادآوری میکردیم که‌مایك فرد نیستیم ،بلکه دونفرایم ودو سرنوشت مختلف داریم ،اکنون لارا ،مخصوصا بخا طر« کاتنکا»،باید به نقشه‌های شما دقت فراوانی مبذول دارد .وانگهی ، اوجز این‌راهی ندارد ،دائم به‌همین نتیجه میرسد .

ـاما فقط بیك شرط که‌توهم بیاپی .

ـتصورجدائی ،هم برای من وهم برای او ، مسلم دشوار است ، اماشاید لازم باشد که بآن تسلیم شویم واین فداکاری رابکنیم .درهرصورت، عزیمت من مطرح نیست.

ـاما هنوز چیزی نمیدانی .ابتدا گوش کن. فردا صبح . ...«ویکتورایپولیتوویچ »!

ـ ظاهرا مقصود «لاریسافیودوروونا » ،اخبار یست که‌آورده‌ام و الان برایش شرح دادمام یك ترن مخصوص «دولت خاوردور »درایستگاه «پوریاتین» توقف‌کرده‌است . دیروزازمسکو رسیده وفرداحرکت می‌کند . این ترن‌وزارت حمل ونقل ماست . نیمی ازواگون هایش ،مجهز‌به‌تختخواب وبین‌المللی‌است «من‌باید بااین ترن حرکت کنم .برای همکا رانی که‌انتخاب خواهم کرد ،جاذخیره‌کرده‌ام .ماهمه نوع آسایش وراحتی داریم . چنین فرصتی دیگر دست نمیدهد . میدانم که‌سخنان شما بی‌پایه‌واساس نیست وشمااز حرف خودبرنمی‌گردید، وباماغزیمت نمی‌کنید.میدانم که درتصمیم‌خود استوارو‌پابرجائید اما درعین حال ، لجاجت نکنید واینکار رابخاطر «لاریسافیودوروونا» انجام دهید .شنیدید، بی‌شما، او حرکت نمی‌کند. بامابه« ولادی وستوك» بیائید یا دست‌کم به«پوریاتین » آنجا ،تصمیم خواهیم گرفت. اما دراینوضع ،باید زود جنبید ، یك لحظه رانباید ازدست داد .

یکنفر بامنست ،من سورتمه‌راخوب نمیرانم .پنج نفر درسورتمه من‌جانمی‌گیرند .اگراشتباه نکرده‌باشم، مادیان « سام دویاتوف»نزدشماست .الان گفتیدآنرا برده بودید که‌هیزم بیاورید . آیا هنوز بازش نکرده‌اید ؟

ـچرا .

ـخوب ،زود آنرا ببندید . درشکه‌چی من‌بشما کمك خواهد کرد. آه،بجهنم ،سورتمه‌دومی رالازم ندارم!بالاخره همه درسورتمه من‌جا میگیریم ، اما شمارابخدا ،زود باشید . فقط اشیاء ضروری وآنچه که‌دم دستتان است ، بردارید .درهای خانه‌راهمچنان که‌هست ،بگذارید بازباشد . مساله متهم نجات یك کودك است نه‌قفل‌کردن درها .

ـ « ویکتورایپولیتوویچ » ،حرفهای شمارا نمی‌فهمم . چنان حرف میزنید که‌گوئی من برای رفتن، تن درداده‌ام .اگر لارا چنین تصمیمی راگرفته‌است، بنابراین حرکت کنید . درفکر خانه نباشید . من می‌مانم و،پس‌از عزیمت شما ،همه چیز رامرتب‌می کنم‌ودرهارامی‌بندم .

ـ«ویکتورایپولیتوویچ »،چه می‌گوئی ؟این چرندهائی که خودت‌هم آنهارابا‌ور نداری چیست؟«اگر«لاریسافیودوروونا »چنین تصمیمی‌راگرفته است . »درصورتی که‌او خوب میداند که‌اگر مسافرتی‌نباشد ،نه تصمیمی وجود دارد ونه«لاریسافیودوروونا »که‌آن تصمیم‌را اتخاذ کند .دراینصورت ،این سخنان‌بچه‌دردمیخورد: «من‌خانه رامرتب خواهم کرد وهمه چیز راسروصور تخواهم داد »؟

ـپس ، شما سرسخت اید.دراینصورت از شماتقاضائی دیگر دارم .بااجازه «لاریسافیودوروونا»، اگرممکنست ،دوکلمه خصوصی میخواهم‌بشمابگویم.

ـخوب.بگوئید .به‌آشپزخانه برویم .«لارا»ی عزیز مخالفتی نداری ؟

۱۲

ـ«استرل نیکوف»دستگیر وبمرك محکوم وتیر باران شده‌است .

ـچقدر وحشتناك ! آیا ممکنست ؟

ـاین‌راشنیده‌ام .ومطمئنم .

ـآنرابه‌لارانگوئید ،دیوانه خواهدشد .

ـخودم میدانم .برای همین بود که‌ازشما خوا ستم به‌اطاقی دیگر برویم. پس‌ازاعدام«استرل‌نیکوف» برای اوودخترش خطر حتمی است. بمن‌کمك کنیدتا آنهارانجات دهم .صاف وصریح امتناع‌میورزید که باما‌بیائید ؟

ـآنرا قبلا بشما گفتم .حرفش راهم نزنید .

ـاما‌بی‌شما ،او عزیمت‌نخواهد کرد. نمیدانم چه‌باید بکنم .دراینصورت ،باید بطریقی دیگر بمن کمك کنید . چنین وانمود کنید که‌تسلیم شده‌اید‌و حالتی بخود بگیرید گوئی که‌میخواهید قانع شوید اگر حقیقتا بدنبال ما بیائید ،وداع‌شمارا نه در اینجا و نه در ایستگاه «پوراتین»

۱۲

نمی‌توانم تصورش را هم بکنم وموردی ندارد .«لارا» باید باین نتیجه برسد ومطمئن شود که شما هم عزیمت می‌کنید .اگر بیدرنك باما نمی‌آئید ،دست کم پس از گذشتن زمانی ،هنگامی که توانستم فرصت تازه‌ای را باطلاع‌شما برسانم ،شما قول خواهید داده‌که از آن فرصت استفاده کرده وبما بپیوندید .

شما باید خودرا آماده کنید که سوگندی دروغ یاد نمائید .اما آنچه را که من می‌گویم ،بیهوده وپوچ‌نیست .کوشش می‌کنم،تادر اولین فرصت ،شما را نزد خود بطلبم‌وبهرجا که خواستید روانه‌تان کنم .«لاریسا فیودوروونا» باید مطمئن شود که شما بدنبال ما خواهید آمد .تا آنجا که می‌توانید بکوشید تااورا مطمئن کنید .مثلا ،چنین وانمود کنید که میروید مادیان را ببندید ومارا تشویق کنید که‌بیدرنك براه بیفتیم ومنظر نشویم که شما کارتان راانجام‌دهید وقول بدهید که درراه‌بماخواهید رسید .

ـاز خبراعدام «پاول‌پاولوویچ»،بسایرناراحت شده‌ام ونمی‌توانم حواس خودرا جمع کنم .بزحمت می‌توانم بحرفهای شما گوش دهم .اما باشما همعقیده‌ام .پس از اعدام «استرل نیکوف» ،منطق کنونی چنین حکم می‌کند که زندگی «لاریسافیودوروونا» و«کاتیا» همچنین درخطراست .

مسلم یکی از ما توقیف خواهد شد ،وهر طور که تصور کنیم ،از هم جدا خواهیم شد . در اینصورت بهتر آنست که شما مارا از یکدیگر جداکنید .اورا به دورترین نقطهٔ ممکن ،به‌انتهای دنیا ،ببرید .وانگهی ،حتی در همین لحظه، هنگامی که این مطالب را بشما می‌گویم ،همه چیز در اختیار شماست .احتمال دارد که روزی نیرو وتوانم بپایان رسد ومجبور شوم عزت نفس ومناعت خودرا لگدمال کنم وبا خاکساری بپاهای شما بیفتم و«لارا» وزندگی ووسیلهٔ‌بازیافتن خانواده‌ام ونجات را از شما بطلبم .اما بگذارید حالم بجا بیاید .خبری را که بمن دادید ،گیج ومات‌م کرده است .

دردو رنجی چنان وجودم را درهم شکسته که قدرت اندیشیدن وقضاوت کردن را از من سلب نموده است .شاید اگر از شما اطاعت کنم، اشتباه شوم وجبران ناپذیری را مرتکب شوم که سراسر زندگی باعث رنج وعذابم گردد ،اما در غبار ومه دردو رنجی که مرا از پای درآورده است ،تنها کاری را که اکنون می‌توانم انجام دهم اینست که بی‌اراده حرفهای شمارا تصدیق کنم وکورکورانه از شما پیروی نمایم .بدین ترتیب ،بخاطر او، الآن نقش مسخره‌ای را بازی می‌کنم ،بیدرنك باو خواهم‌گفت که میروم مادیان را ببندم ودرراه بشما خواهم رسید ،وتنها اینجا خواهم ماند .فقط یك نکتهٔ کوچك را می‌خواهم بپرسم .حالا که شب فرارسیده است ،چگونه می‌خواهید بروید ؟بایداز جنگل بگذرید . گرگهادر کمین‌اند، دقت‌کنید .

ـ میدانم .یك تفنك ویك طپانچه دارم .ناراحت نباشید بله . اندکی الکل‌دارم که‌درموقع سرمازدگی، بکاربرم .نسبتا زیاد دارم .می‌خواهید ،بشما بدهم ؟

-۱۳-

«چه کردم ؟خدایا ،چه کردم ؟اورااز‌دست دادم ،ازاو چشم پوشیدم ،اورا تسلیم‌کردم،بدنبالشان بشتابم ،آنهارا بچنك آورم ،اورا بازگردانم .«لارا»!«لارا»!«لارا»!

«صدای من دیگر بگوش آنان نمیرسد .باد از جهت مخالف میوزد .ومسلم .آنهابا صدای بلند حرف میزنند .

«لارا» حق دارد که خوشحال وآسوده خاطر باشد .گذشته است که او را بدام‌بیندازند وذره‌ای گمان نمیبرد که‌چقدر اشتباه می‌کند .

«محتملا ،چنین باخودش می‌گوید :چنانکه آرزو داشت ،بهتر از این،ممکن نبود اتفاق بیفتد . «یورا» عزیزش ،این خیالباف لجوج ،بالاخره عقلش بجا آمد واز لطف الهی ،بااو عزیمت می‌کند تا به مکان مطمئنی ونزد اشخاصی که زیرك‌تر از آنان‌اند تحت حمایت نظم وقانون ،پناه‌برند .حتی اگر بخواهد برسر حرف خود باقی بماند ونشان دهد که دارای شخصیت است، تعلل می‌کند وفردا باهمان ترنی‌که آنان عزیمت می‌کنند ،سفر نخواهد کرد ،«ویکتورایپولیتوویچ» ترن دیگری خواهد فرستاد و دیری نمی‌گذرد که به آنان خواهد پیوست .

«اکنون ،مسلم در طویله‌است‌و،با دستهایش که از شتاب وهیجان می‌لرزند ،ونمی‌توانند کاری انجام دهند واز او نمی‌خواهند اطاعت کنند ،«ساوراسکا» را می‌بندد و بیدرنك براتوآنان‌می‌شتابد وبیش‌ازاینکه به‌جنگل برسند،در وسط راه به آنان می‌پیوندد .

«مسلم «لارا» چنین می‌اندیشد .حتی با یکدیگر خداحافظی نکردند .«یوری‌آندریه‌ویچ» فقط دستش را تکان داد و سرش‌رابرگردانید تادردورنجی را که چون‌تکهٔ‌سیب‌زمینی درگلویش گیرکرده بود وداشت خفه‌اش میکرد ،فروبرد.»

دکتر بالای پلکان ایستاده وپالتوش را روی یکی از شانه‌هایش انداخته بود .با بازوی‌آزادش، یکی‌از ستونهای باریك بالای پلکان را درست از بالای پایهٔ ستون باتمام قوا در آغوش میفشرد ، گوئی می‌خواست آنرا خفه کند .تمام وجود آگاهش بطرف نقطهٔ دوری در فضا کشیده شده بود ،همان نقطه‌ای که یك یك‌تکهٔ‌جاده‌را که بین‌چنددرخت پراکنده قان از تپه‌ای بالا میرفت ، دربرداشت .

خورشیدی که می‌خواست غروب کند وداشت پشت افق ناپدید میشد ،در این هنگام آن تکه جاده راروشن‌می‌کرد .سورتمه که باسرعت میرفت ،درگودال کوچکی ناپدیدشد،هر آن میبایست در این نواروشنائی ،دوباره‌پدیدارگردد .

«یوری‌آندریه‌ویچ» این لحظه را مجسم می‌کرد وبا صدائی خفه وضعیف تکرار می‌کرد : «خدا حافظ، خدا حافظ» .بدشواری کلمات را اداء می‌کرد ،درهوای یخبندان شامگاه ،نفسش بیرون نمی‌آمد. «خداحافظ،موجود بیهمتای‌من، خداحافظ‌محبوبم‌که‌که‌برای همیشه تورا ازدست میدهم!»

هنگامی که سورتمه چون چوبهٔ تیری از گودال خارج شد واز کنار درختان قان یکی پس از دیگری گذاشت،وانبك اندك از سرعتش کاسته شد وخوشبختانه در کنار آخرین درخت ایستاد ، دکتر پلانك پریده ولبان خشك شده ،با شتاب زیر لب زمزمه کرد :«آنها هستند !آنهاهستند!»

تلویزیون
توشیبا
ساخت کارخانجات معروف توشیبا ازنظر روشنی تصویر وصافی صدا بی‌نظیر است.

می‌نی‌فون
کوچکترین
ضبط صوت
جیبی‌دنیا

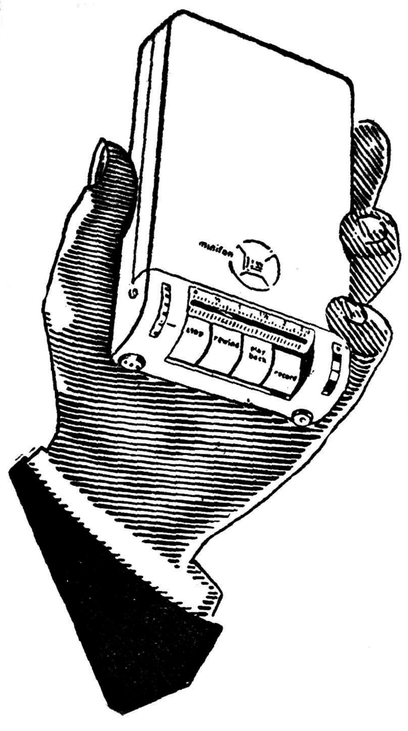

تنها دستگاه ضبط وپخش‌صوت مناسب برای‌کلیه صاحبان صنعت- سیاست- هنر- علم- خبرنگاران ودانشجویان

این دستگاه تاه ساعت سخنرانی وتا۲ر۳۰ موسیقی را میتواند ضبط نماید

می‌نی‌فون قابل استفاده در همه جا وهمه وقت
برای ملاحظه به «یورك» میدان فردوسی و برای دریافت‌کاتالوك بشرکت اندوج صندوق پستی ۱۵۳۱ مراجعه نمایند. آ-۴۵۱۸۴

مردم با تجربه گرمای سال گذشته را فراموش نکرده‌اند
وراه نجات آن را هم در پناه بردن به
یخچال
از. ث. آ
میدانند
از. ث. آ

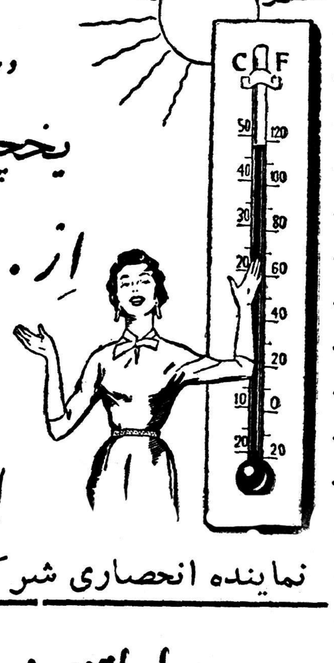

نماینده انحصاری شرکت سهامی فیروز خیابان فیروز

۱۰۰ صفحه
شماره مخصوص اطلاعات هفتگی
درصد صفحه وصدها عکس ومطلب جالب
واقعا تماشائی است

آگهی سازمان برنامه
سازمان برنامه بمنظور تجدید نظر در طبقه بندی مقاطعه کاران که از فروردین ماه ۱۳۳۸ شروع میشود پرسشنامه ای برای آقایان مقاطعه کاران سازمان برنامه و همچنین سایر مقاطعه کارانیکه مایل بشرکت‌در طبقه بندی مقاطعه کاران سازمان‌برنامه باشند تهیه کرده است اینك بدین وسیله باطلاع آقایان مقاطعه کاران میرساند برای دریافت‌وتکمیل پرسشنامه مزبور همه روزه از ساعت ۸صبح‌تا ساعت ۱۵ به سازمان برنامه مراجعه نمایند.

سازمان برنامه
۱-۲ آ-۴۴۹۳۴

برای استفاده بی دغدغه از تعطیلات عید نوروز سرویس مجرب فولکس واگن همه جا وهمیشه درخدمت شماست
متجاوز از چهل تعمیرگاه در تهران ونقاط مختلف کشور با لوازم یدکی کافی و سرویس مجرب احتیاجات دارندگان فولکس واگن را تامین مینمایند

اسامی تعمیرگاههای تهران

تعمیرگاه شماره ۱	شوفی بشرکت خیابان کمرج زیرگاراژ خاورمیانه کوچه گلشن	۴۷۰۴۱
» » ۲	خیابان فردوسی	» ۲۸۰۸۳
» » ۳	اول خیابان شیراز	» ۳۸۴۱۱
» » ۴	تاکسی بار خیابان سپه میدان باغشاه	» ۴۰۸۶۸
» » ۵	آقای آرین پور نرسیده به تهران نو	» ۳۷۰۸۱
» » ۶	صاحکار خیابان شاهرضا اول ویلا	» ۴۵۹۸۲
» » ۷	شرکت جاوه خیابان ری، روبروی بیمارستان بازرگانان	» ۵۱۱۲۴
» » ۸	آقای خدایارولی‌زاده خیابان ایرانمهر پشت گاراژ برق	» ۳۶۵۵۶
» » ۹	قاچمن چهارراه پهلوی اول جاده شیراز	» ۴۴۹۰۶
» » ۱۰	سرباز جاده قدیم شیراز. شنبار نهم	» ۳۷۸۵۹
» » ۱۱	بهنام خیابان تخت جمشید نزدیکیهای گاراج	» ۴۳۱۸۱
» » ۱۲	منوچهری سرپل چوبی	» ۳۸۵۹۱
» » ۱۳	آقای آیرم اول خیابان بهجت‌آباد	» ۶۸۸۱۱
» » ۱۴	تعمیرگاه کارون خیابان نادری	»

اسامی تعمیرگاههای شهرستانها

آبادان	تعمیرگاه بریم موتورلو	اهواز	شرکت ثابت پاسال وهوبری‌باغانی
اصفهان	اسمعیل‌چگینی خیابان آمادگاه	بابل	اتومازندران خیابان برق
تبریز	اصغرخسروی خیابان پهلوی	خرمشهر	شرکت ثابت پاسال
زرقوتل	هوشنگ فخرانی	رشت	محمدعلی آذرپانی خیابان پهلوی
ساری	سیدتقی جعفریان خیابان بابل	رفسنجان	شرکت جاوه
قم	شرکت ایرانکار خیابان ایستگاه	شیراز	شرکت نبی حاج محمد ساکن دشتگاه
کرج	مرتضی کمالی فروشگاه کندوان	قزوین	محمدتقی حاج مثقال مغازه حاج مثقال
گرگان	شرکت ثابت پاسال	گنبدکاوس	شرکت ثابت پاسال
کاشمر	حاج علی اکبر کاظمی	کرمانشاه	ابراهیم کوهیار بنگاه صدارت خیابان قصرشیرین
کرمان	شرکت جاوه	مشهد	شرکت بارصامی خیابان تهران
همدان	فروشگاه مسعود	یزد	برادران محیط پور
قم	آقای نمازی خوه خیابان ایستگاه		

وزیرین خط لاله زار

شهر، شهر فرنگه خوب تماشا کن.!

آمدم باز آمدم — این دفعه پرگاز آمدم
بی عشوه و ناز آمدم — با شیپور و ساز آمدم
از راه بس دور آمدم
این دفعه پرزور آمدم

از بعدازظهر پنجشنبه
بیست وهشتم اسفند
درتهران- مشهد- شیراز (سینما مترو) - آبادان: سینماهای (شهرزاد- شیرین)- اهواز (سینما میهن) : رشت سینما ایران
برای دید وبازدید عید درانتظار دیدارشماهستم
زنده باد خودم
نرمن ویزدم

آ-۴۵۱۹۲

بهوش باشید
فرصت‌های خوب همیشه بدست‌نمیآید
چه بسا
که در زندگی ، فرصت‌های خوب بدست آورده ودراثر اهمال و غفلت آنرا از کف داده‌اید
تهیه کتابخانه شخصی
یکی‌از این فرصت‌های مناسب است که باغفلت خود ممکن است آنرا از دست بدهید
این فرصت مناسب را «ابن‌سینا وامیرکبیر» برای شما ایجاد کرده‌اند و شما میتوانید
با تخفیف صدی سی تا صدی پنجاه
بهترین کتب دلخواه ومورد علاقه خودرا اعم از قدیم و جدید و نظم ونثر خریداری فرمائید وبا ایجاد کتابخانه‌ای زیبا هم به ظاهر زندگانی خود زینت و جلوه‌ای ببخشید وهم درسایهٔ آن به‌آموزش وپرورش خانواده خود بپردازید .
فقط تا ۲۰ روز
از این فرصت باقیست - بهوش باشید که آنرا از دست‌ندهید
امیرکبیر - ابن‌سینا

تراکتور پرش دیزل ساخت آلمان
۱۵ و ۲۸ و ۴۱ و ۵۵ اسب
باقساط ۳ ساله باکمک بنگاه توسعه ماشینهای کشاورزی بالوازم کشاورزی ابرهارد فروخته میشود
لوازم کشاورزی ابرهارد نیز جداگانه فروخته میشود
نمایشگاه شرکت سهامی هریس : جاده کرج تلفنهای ۳۳۵۰۷-۲۱۳۱۸-۶۵۹۸۷

آ-۴۴۷۲۰

☆ (من نرگس هستم) ☆
عید نوروزرا بشماتبریك میگویم
شما درروز عید سینمای ملاقات یادتان مردانه
میتوانید اول مرادر همای کنید باشدلباس خواهم‌پوشید
که مرا نشناسند

آ-۴۵۱۷۸ — امضاء نرگس آتشپاره

فستیوال عالیترین فیلمها در سینما رویال
از ساعت ده ونیم صبح
برنامه فردا
آخرین پل (دوبله بفارسی) برنده جایزه از فستیوال کان ۵۶ باشتراك ماریاشل
آ- ۴۵۱۷۴

دیوانه بازی!

آقای طبیب تیمارستان برای بازدید دیوانه ها به تیمارستان رفت تا دیوانگان را معاینه کند و هرکدام بهبود یافته باشد دستور به‌مرخصی آنها بدهد.

طبیب در میان دیوانه ها یکی را خواست وگفت من یك حکایت برای شما میگویم اگر گفتید کجای آن دروغ است همین الساعه‌دستور میدهم شما را مرخص کنند.

دیوانه گفت: هر چه میخواهید بپرسید طبیب شروع کرد و گفت : روز جمعه گذشته موتوسیکلت سواری از خیابان شاه آبادبسرعت میگذشت ودر اثر سرعت ناگهان با یك دیزل ده چرخ تصادف نمودو یکمرتبه سر موتور سیکلت سوار به سپر دیزل گرفت و از تنش کنده شد. اما موتور سیکلت سواربدون اینکه روحیه خودرا از دست بدهد با نهایت آرامش خاطر و قدمهای استوار سر خودرا بر داشت و به نزدیکترین دواخانه رفت ودهشتاهی «مرکورکورم» خرید و بکله خود مالید و بتن خودش چسباند -حالا اگر گفتی کجای این قضیه دروغ است ؟

دیوانه خنده بلندی کرد و گفت: شما خیال میکنید که‌راستی راستی من دیوانه‌ام ؟خوب معلومه روز جمعه تمام دواخانه ها بسته است !!

تدبیر !

ساده لوحی دکان بقالی داشتو و روی بر چسب نوشته بود .

پر تقال اعلا دانه ای ده ریال وآنرا به سر چوبی زده بود و بجای اینکه برچسب را روی صندوق پرتقال بگذارد آنرا روی جعبه کشمش گذاشته بود.

دوستش باو رسید وگفت: چرا «بر چسب» پرتقال را روی کشمش گذاشته ای ؟

عکاسی زاریا
از محل سابق خود (خیابان سعدی) به اول خیابان شمیران کاشی ۷۱ -۷۳ انتقال یافت .

میدانید چه گفت ؟!

گفت :برای اینکه مگس هارا به اشتباه بیندازم وروی کشمشها مگس جمع نشود !!

قفل ساز

در زمان یکی از خلفا مردی‌ادعای پیغمبری کرد - خلیفه باو گفت : معجزه هم داری ؟ گفت : بله

بلافاصله خلیفه دستور داد قفلی آوردند و به مدعی گفت : این‌قفل بسته را بدون کلید بازکن.

یارو گفت : عجب من پیغمبرم ، قفل ساز که نیستم !!

عکس رنگی مجانی
از فردا هرکس بمؤسسه چاپ وانتشارات امیرکبیر خیابان شاه‌آباد مراجعه کند
یك تصویر رنگی مولانا جلال‌الدین محمد مولوی ویك فهرست کتاب بطور رایگان دریافت میدارد
چه از این بهتر ؟
هم تصویررنگی مجانی - هم کتب نفیس دلخواه شما
از صدی سی تا صدی پنجاه تخفیف

فروشگاه توکل

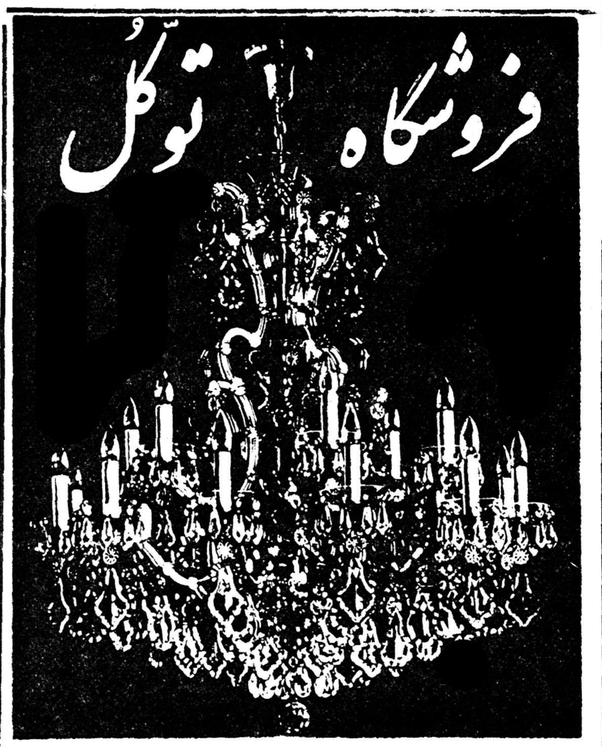

سرویس‌های بی‌نظیر چینی - یخچال - چرخ‌خیاطی - لوسترهای دلفریب‌وزیبا برای سالنهای بزرك- سینماها - تئاترها-هتلها-کریدورها
در فروشگاه بزرك توکل
باتخفیف های بیسابقه - ناصرخسرو روبروی کاخ دارائی تلفن۵۰۰۰۵

بزودی
دلاور جنگل ؟
سینما اسکوپ - رنگی

حرف‌راست !

کارگر حمامی که ادعا میکرد در عمرش حتی یك دروغ نگفته ضمن نقل خاطرات خویش میگفت : در ده سال پیش یك مشتری وارد حمام شدو از من خواهش کرد که کیسه اش بکشم و منهم قبول کردم و مشغول شدم ولی بدن او بقدری چرك بود که من پس از یکساعت کیسه کشی حس کردم کیسه‌ام به آجر های کف حمام مالیده مشود.

بیچاره مشتری سر تا پا چرك بود

اینجای دروغگو

سینالکو

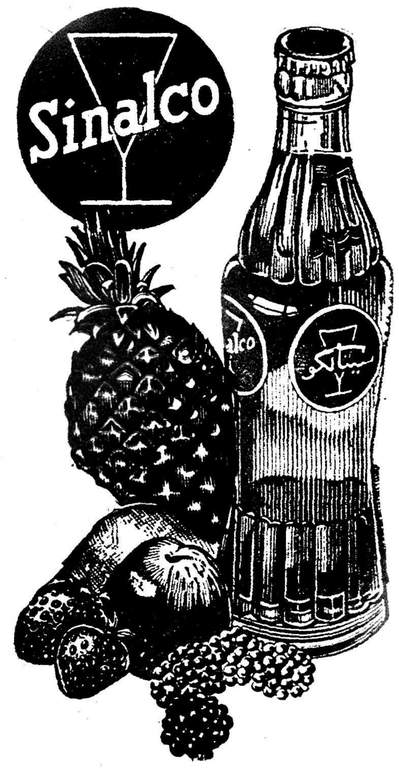

بزودی ببازار میآید
آ- ۴۵۱۱۰ — کانون آگهی نوین

چهارمین مسابقه بیسابقه - باجایزه

این جدول سی ویك جایزه دارد که بدین شرح است .

۱- یك سماور نفتی ساخت مشهد که به حکم قرعه به نفر اول داده خواهد شد .

۲- دوهزار ریال کتاب از موسسه چاپ وانتشارات امیر کبیر که به حکم قرعه به ده نفر هریك ۲۰۰ ریال داده خواهد شد .

۳- ده جلد کتاب «دزد ناشی به کاهدان زد» اثر مهدی سهیلی که به ده نفر به حکم قرعه داده خواهد شد

۴- به‌ده‌نفر ده‌عدد لامپ‌سیلوانیاداده خواهد شد .

روی‌پاکت مرقوم فرمائید: روزنامه اطلاعات- مهدی سهیلی- مربوط به‌جدول شماره ۴

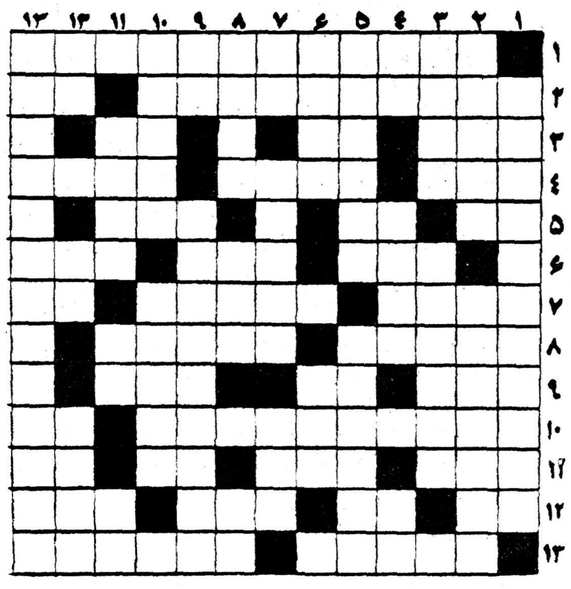

شرح جدول شماره ۴

۱-افقی

۱- فروشگاهی که برای عروس خانمها همه رقم جهیز وبرای‌صاحب دلان زیباترین «کادو» هارا دارد مشکل پسندان اجناس بی‌نظیرش را می‌پسندند وتلفنش ۳۴۷۰۶ میباشد.

۲- کار گردان مشهور فیلمهای فارسی که با کار گردانی فیلم رنگی واسکوپ طلسم شکسته بهترین کار گردان سال شناخته شد - زیر ماشین می زنند.

۳- یکی از ابزار نجار ها - یك جوی آن از ششدانك ده بهتر است - قورباغه

۴- لخت‌و برهنه - دهاتی نیست- مواظب باشید نخورید .

۵- رساله‌ای که در پایان تحصیل می گذرانند - پوست کنده و بی پروا و صریح - عریض .

۶- بعربی پسررا گویند - ضد «اخص»- لقبی است که درانگلستان باشراف و متمولین میدهند .

۷- بعضی ها مادر را باین نام‌صدا می کنند - مردم مومن دارای آن هستند- اگر بخورید مست‌میشوید

۸- مناسب، مهیا ، آماده ،خوب -موذی وزیرك .

۹- معکوس مثر- اگر مکرر شود صدای سگها در می آید ! - نام مرغی است که میگویند علامت خوشبختی است .

۱۰- سماوری که بهترین‌سماور های نفتی وساخت مشهد است با شعله های زرد و آبی و فروشگاهش اولین فروشگاه سماور های نفتی درایران است ودارای تلفن ۳۰۳۹۹۶ می باشد -مرد نیست .

۱۱- معکوس «نای» - وارث ها اغلب بر سر آن باهم دعوا دارند - دیو - پروردگار .

۱۲- گیاهی است معطر -وقتی دل کسی می سوزد می کشد - خانم ها به ناخن می زنند - ضد «بگو»

۱۳- جمع آن «تلامذه» است -...بمن بوقت ورود .

عمودی

۱- ظریف ترین ساعت زنانه دنیا که کار خانه اش مبتکر ساعت های مارکیز استونمایندگی آنرا فروشگاه ارانوس خیابان اسلامبول تلفن ۳۴۴۷۶ دارد

۲- فاتح ومظفر - دلجوئی و تفقد

۳- اگر در آخرش «و» بود در آن راه میرفتند - پیشوایان مذهبی

۴- معکوس «مو» - بهار - بعربی مادر را گویند .

۵- ... شوند همه طوطیان هند - به راهی نیست .

۶- بعضی از مردان در تابستان میپوشند- آشتی نیست.

۷- تکرار یکی از حروف الفبا - خشنودی- مانند.

۸- ضد«نیستی»-برادرشوهرمادر!- بعربی پدر را گویند.

۹- تکرار یکی از حروف الفبا- چیزی که برای هرخانواده لازم و ضروریست وبرای کوچك‌وبزرك وقتو بیوقت‌لازم استوتلفن‌مؤسسه‌سازنده میباشد ۵۰۹۹۸

۱۰- وظیفه درهم ریخته - کاندید

۱۱- هنر پیشه ای که‌بعضی‌جوانان موهای خودرا بشکل‌او درمی‌آورند- علامت «مفعول‌بواسطه»- اول شخص جمع

۱۲- ردیف-سطر -پایتخت‌ایتالیا- طلاساز.

۱۳- نام یك فیلم کمدی فارسی که باشرکت‌ویدا قهرمانی-مهوش- روشنیان در ویلا فیلم تهیه شده و برنامه نوروزی پنج سینمای درجه اول تهران است واولین فیلم افسانه ایست که‌آقای‌صبحی‌در آن افتخار شرکت کرده است تلفن ۶۵۰۲۳

آخر هفته در دنیای شما

پاریس ـ عسکری نماینده مخصوص اطلاعات یك هنرپیشه‌ایرانی دریك فیلم فرانسوی بازی میکند

خوانندگان گرامی نام«روبرت حسین» هنرپیشه معروف ایرانی را تاکنون حتما شنیده اند . حسین یك جوان هنرمندو با ذوق ایرانی است که در سایه پشتکارو هنرش شهرت بین‌المللی بدست آورده و در فیلمهای متعددی در کنار هنرپیشگان بزرك جهانی عهده دار نقشهای عمده بوده است .

چند روز پیش روزنامه های‌پاریس اطلاع دادند که روبر حسین در فیلمی که برای تلویزیون فرانسه تهیه می گردد شرکت خواهدکرد و در این فیلم نقش اول را عهده‌دار خواهد بود .

«فرانس‌سوار» کثیرالانتشارترین یومیه پاریس در این زمینه می نویسد : کلودبارما . کارگردان معروف تلویزیون فرانسه بااینکه سرگرم تهیه فیلم برای سینماست کار تلویزیون را نیز ترك نخواهد گفت . کلودبارما برای ماه ژوئن آینده ترجمه ئی از اتللو اثر نامدار شکسپیر را برای تلویزیون آماده می سازد . مترجم اثر شکسپیر «ژرژنووه» تهیه کننده موزیك فیلم ، ژیلبربکو ، می‌باشد.

کلودبارما تصمیم گرفته برای اینکه جنبه درام و عشقی «اتللو» را بیشتر جلوه دهد دراین‌فیلم حماسه سرائی های جنگی و سیاسی نمایشنامه را در درجه‌دوم اهمیت قرار دهد . بهمین دلیل پرده اول نمایشنامه «اتللو» در متنی که برای تلویزیون تهیه گردیده حذف‌شده است . تمام صحنه های نمایشنامه در قبرس فیلمبرداری خواهدشد.

کلودبارما برای بازی در این‌فیلم دو هنرپیشه‌معروف رابرگزیده که باوجودسوابق ممتد در روی پرده سینما ، در بازی های دراماتیك در روی پرده تلویزیون تازه کار هستند . این دو هنرپیشه عبارتند از روبر حسین و ژان ماره .لیکن هنوز معلوم نیست کدامیك ازاین دو نقش اتللو و کدامیك رل یاگو

بیروت ـ خبرنگار اطلاعات بازدید از مؤسسات‌فرهنگی

هفته گذشته آقای دکتر محمدسا که اخیرا درجه دکترای خودرا در رشته علوم اداری و تعلیم و تربیت ازدانشگاه کالیفرنیای جنوبی‌آمریکا دریافت داشته وارد لبنان شد .وی درمدت اقامت چند روزه خود درلبنان ازدانشگاهها وموسسات فرهنگی بیروت دیدن نمود .

آقای‌دکتر سام درجه‌فوق لیسانس خودرا‌ازدانشگاه(نیراسکای)آمریکا دررشته تعلیم‌وتربیت دریافت‌داشته و دو سال قبل از طرف موسسه علوم اداری دانشگاه تهران برای تکمیل مطالعات دررشته علوم‌اداری از طریق مسابقه انتخاب وبامریکا اعزام گردید .وی برای تهیه رساله دکترای خود تحقیقی ازوضع موجود بازرسی فنی مدارس درایران نموده وآنرا باآخرین اسلوب بازرسی‌مدرن مقایسه وپیشنهاداتی برای بهبود وضع حاضر نموده‌است .

درآمریکا برای تجارب قبل‌ازتحصیل اهمیت خاصی قائل هستند .چون آقای دکترسام ازکارمندان عالیرتبه وزارت فرهنگ میباشد موفق شده است درمدت کوتاهتر وباامتیازات بیشتری دوره دکترای خودرابپایان برساند .

را عهده دار خواهد گردید .

همانطور که خوانندگان عزیز توجه دارند فیلمهائی که برای‌روی صحنه کوچك (پرده تلویزیون) تهیه می شود و از نظر تکنیك‌فیلم برداری و چگونگی بازی هنرپیشه و انتخاب صحنه ها با فیلمی که برای پرده سینما آماده می گردد تفاوت اساسی و قابل ملاحظه ای دارد ، فیلم اتللو نیز نخستین فیلم مهمی خواهد بود که روبرحسین هنرپیشه ایرانی در آن در نقش اول بروی پرده تلویزیون فرانسه ظاهر خواهد گردید و امید میرود این کار تازه او هم با موفقیت روبرو شود .

خاویار ایران درفرانسه

پاریس ـ مخصوص اطلاعات ـ بطوریکه مطبوعات پاریس اطلاع میدهند روزنامه رسمی فرانسه در شماره اخیرخود به بازرگانان فرانسوی اعلام داشته که تاریخ تقاضا برای واردکردن خاویار ایران بفرانسه مدت ده روزتمدید یافته وبجای روز۲۸ فوریه که قبلا مهلت تعیین شده بود بازرگانان فرانسوی تقاضاهای خودرا درزمینه وارد ساختن خاویار ایران‌می‌توانند تاساعت یازده ونیم صبح‌نه مارس ۱۹۵۹(فردا) بدفترمربوطه تسلیم کنند .

کشیك امشب بیمارستانها

بیمارستانها: مسمومین بیمارستان های شفا یحیائیان خیابان ژاله‌تلفن ۳۷۶۳۱ لقمان‌الدوله ادهم خیابان مخصوص پشت باغشاه تلفن ۲۳۲۳۳ مجروحین بیمارستانهای رازی‌درخیابان شاهپورو‌امدادی شیروخورشید‌خیابان مولوی‌باغ‌فردوس،زایمان‌وعوارض زنانه بیمارستان های زنان پیچ شمیران، ووزیری خیابان شیخ‌هادی ورایشگاه حمایت مادران ونوزادان خیابان‌پاسدو ودرمانگاه جنوب بنگاه حمایت مادران خیابان مولوی در مورداحتیاج‌فوری بپزشك مقابل وزارت بهداری‌بوسینه آمبولانس به‌پزشك‌کشیك هدایت می شوید .تلفن۲۰۰۷۱

کشیك امشب پزشکان

تهران

آقایان دکتر محمد حسن رازانی : دو راهی یوسف آباد ـ دکتر کاظم نجم آبادی : چهار راه‌بیمارستان پهلوی اول خیابان اسکندری تلفن ۴۷۳۲۳ ـ دکتر محمد رضا مسعد : دروازه دولت تلفن ۳۲۹۳۲ـ دکتر حسین بهنژاد : خیابان تخت‌جمشید بین بهار و شمیران ـ دکتر شفانجات تهران‌نو خیابان فرح‌آباد .

قلهك

آقای دکتر حسین حمیدزاده :خیابان دولت چهار راه رستم آباد .

کشیك امشب داروخانه‌ها

داروخانه ریپا : خیابان وید جهارراه پهلوی تلفن ۴۵۲۹۰

داروخانه میر : انتهای شمیران

داروخانه سیما : خیابان نواب‌چهارراه شکوفه .

داروخانه ستان، : خیابان سی‌متری نظامی چهارراه حشمت‌الدوله .

داروخانه دکتر اشراقی : انتهای

داروخانه حشمت : خیابان شمیران

داروخانه شبانه روزی آمریکائی مقابل درمانگاه دریفوس

داروخانه محمدیان :خیابان ری جنب کوچه آبشار

داروخانه شبانه روزی فرزاد خیابان قلهك نزدیك داودیه مقابل ثبت قلهك

داروخانه وآزمایشگاه دکترامینی (شبانه روزی) تلفن ۹۱۹۸۸ـنارمك ایستگاه دفتریازار مرکزی

تلفنهای مورد نیاز

تلفن سپهربانی :۳۰۰۸۴و۳۰۰۸۱

آتش نشانی ۴۴۴۴۳ـ۴۴۴۴۴

نگهبانی پلیس‌تهران ۳۰۲۱۵۰

اداره راهنمائی ۳۰۳۶۱۴

راهنمائی تصادفات ۳۰۲۸۲۵

فرودگاه مهرآباد ۴۱۱۷۳

شرکت تلفن :۳۰۵۵۱۱

نگهبانی برق ۴۳۱۷۸

سازمان آب‌تهران ۵۱۰۰۰

شرکت بیمه بازرگانان ۲۴۰۰۰

برنامه رادیو دهلی

برنامه فردا صبح روی امواج‌کوتاه ۱۹ و۱۶ متر برابر با ۱۵و۱۷مگاسیکل درثانیه ساعت ۱۵ ـ۷ یك صفحه درخواستی‌واخبار ـ برنامه شب روی امواج کوتاه۱۹ و۲۵ متر برابر با ۱۵ و ۱۱ مگاسیکل درثانیه ساعت ۳۷ ـ۱۹ اخبار ـ صفحات درخواستی شنوندگان گفتار کوتاه دنباله‌صفحات درخواستی ۳۰ـ۲۰ دوهفته گذشته در هند .

تلفن های اطلاعات

تلفنخانه ۳۰۰۱۱ تا۳۰۰۱۹

شعبه آگهی‌ها ۳۰۲۶۳۳

۳۰۵۱۰۸

سازمان‌شهرستانها۳۰۵۰۶۷

سرویس‌حوادث ۳۰۳۵۶۹

کانون طوطی ۳۰۰۱۰

اطلاعات هفتگی ۳۰۴۸۷۸

اطلاعات بانوان ۳۰۳۳۱۳

تقویم اطلاعات

دوشنبه ششم رمضان ۱۳۷۸

« بیست وپنجم اسفند۱۳۳۷

« شانزدهم مارس ۱۹۵۹

توپ سحر : ساعت ٤ و٤٢دقیقه.

طلوع آفتاب : ساعت ٦و١١دقیقه

توپ افطار : ساعت ١٨و٢٤دقیقه

سه‌شنبه هفتم رمضان

توپ سحر : ساعت ٤و٤١ دقیقه

طلوع آفتاب : ساعت ٦و١٠دقیقه

توپ افطار : ساعت ١٨و٢٥دقیقه

یکی بود یکی نبود

برنامه نوروز

باشرکت: ویداقهرمانی-رحیم‌روشنین مهوش-تقدسی-اردشیر هاشمی و عده دیگر از هنرپیشگان

باطری فاوست

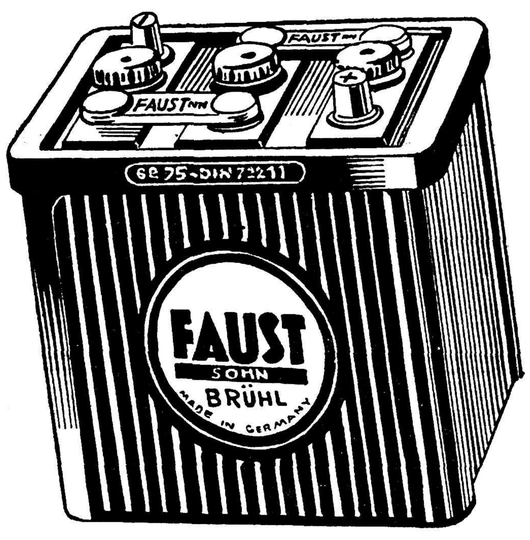

ساخت آلمان

شرکت سهامی شبدیز خیابان سعدی شماره ۱۶۶

تلفن ۳۶۸۰۵ ـ ۳۶۲۷۱ ونمایندگان

آ ـ ۴۵۱۰۰ مترو

ازهمدان تیمسار معظم آقای سرلشگر علوی‌مقدم ریاست شهربانی کل کشور تهران .

چون سرکار سرهنك پورموید رئیس شهربانی همدان بازحمات مجدانه که بهمکاری جناب آقای افشار رئیس آگاهی وآقای قدیمی کارمند آگاهی وسرکار سروان رضوی رئیس کلانتری ۲درظرف ۲٤ ساعت اموال سرقت‌شده ازمنزل بنده راکشف بدون کموزیاد تحویل نمودند بدینوسیله مراتب قدردانی خودرا اعلام ازآن تیمسار معظم انتظاردارم اینقبیل افسران‌وکارمندان‌فعال‌پلیس‌رامورد تشویق‌قرارداده‌تابیش‌ازپیش درانجام وظایف خوددلگرم وکوشا باشند.

آ ـ ۳۲٤۵۹ همدان ـ محمداسمعیل خسروزاده

انواع رقصهای مدرن را یاد بگیرید

کلاسیك ـ امپانیولی ـ مامبو ـ بوکی‌بوکی ـ چاچا ـ کالیپسو. بوسیله معلمین اروپائی درهنرستان بالت مادام ومسیوسینه کوئه

آدرس۱ ـ میدان فردوسی کوچه رفعت جاه مادام سینه کوئه

۲ ـ خیابان یوسف آباد ـ نرسیده به خیابان چرچیل شماره ۱۷و۱۸ مسیو سینه کوئه ۱ ـ ۲

موتورهای معروف نفت سوز انگلیسی ولزلی

۳ اسب و ۵ اسب

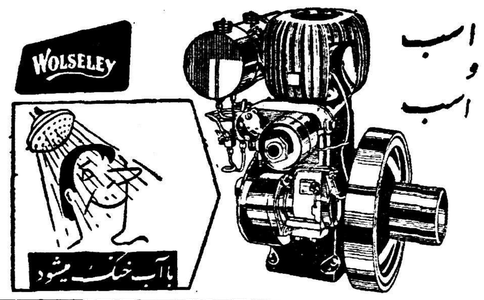

برای لاستیك سازی، حمام کاری، پرس کاری، شارژ باطری، پمپ باد، نجاری و هرنوع ماشینهای فنی و صنعتی دیگر

نماینده انحصاری: شرکت تجارتی ایران و انگلیس خیابان فردوسی مقابل خیابان ثبت تلفن ۲۴۷۲۸

سینماهای درجه ۱

سینمای سپیلا

ماجرای کاباره ـ با شرکت کی‌کندال ـ شروع: ۱۰و۳۰ صبح ـ ۲و۳۰ ـ ۴و۳۰ ـ ۶و۳۰ و ۸و۳۰ بعد از ظهر تلفن ۳۶۴۴۴

سینما کریستال

انسان وحشی ـ با شرکت گلن‌فورد ـ گلوریا گراهام ـ شروع :۱۰و۳۰صبح ۲و۳۰ـ ۴و۳۰ ـ ۶و۳۰ و ۸و۳۰ بعداز ظهر تلفن ۳۷۶۷۵

سینماکارون

دشمن‌زن (فیلم فارسی) با شرکت ناصر ملك‌مطیعی ـ ویداقهرمانی ـ مصدق شروع :۱۰و۳۰ صبح ـ ۲و۳۰ ـ ۴و۳۰ ـ ۶و۳۰ و ۸و۳۰بعدازظهر تلفن۴۰۰۶۵

سینما متروپل

میعاد درسحرگاه (دوبله بفارسی) با شرکت فرانکو مارزی ـ داریا میشل ـ شروع :۱۰و۳۰ صبح ـ ۲و۳۰ ـ ۴و۳۰ ـ ۶و۳۰ ـ ۸و۳۰بعدازظهر ـ تلفن ۳۹۴۱۰ .

سینما مولن‌روژ

کوچه برهنه ـ باشرکت:آنتونی کوئین ـ فارلی‌گرینجر ـ آن بنگرافت ـ شروع:۱۰و۳۰ صبح ـ ۲و۳۰ ـ ۴و۳۰ ـ ۶و۳۰ و ۸و۳۰ بعد از ظهر ـ تلفن ۳۸۷۶۵

سینما نیاگارا

کوچه برهنه ـ باشرکت :آنتونی کوئین ـ فارلی گرینجر ـ آن بنکرافت شروع : ۱۰ صبح ـ ۳ـ۵ـ۷و۹ بعداز ظهر ـ تلفن ۶۵۳۰۷

سینمای همای

دشمن زن (فیلم فارسی) شروع: ۲و۳۰ـ ۴و۳۰ـ۶و۳۰و۸و۳۰ بعدازظهر تلفن ۴۲۱۶۹

سینماهای درجه ۲

سینما پردیس

در راه وظیفه ـ با شرکت برت لنکستر ـ ایوندوکارلو ـ شروع : ۱۰و۳۰ صبح ـ ۲و۳۰ـ ۴و۳۰ ـ ۶و۳۰ و ۸و۳۰ بعد از ظهر

سینماتاج

هزار بار مردم (رنگی سینماسکوپ) باشتراك :جك پالانس ـ شروع :۲ـ ٤ـ٦و ۸بعدازظهر

سینما سیلوانا

قاصد بهشت ـ باشرکت ایرن ـ وحدت ـ شروع :۲و۳۰ ـ ۴و۳۰ ـ ۶و۳۰و۸و۳۰ بعدازظهر تلفن ۳۳۷۷۷

سینما فری

فراموشم مکن (دوبله بفارسی) با شرکت نادیا جمال ـ فریدالاطرش شروع: ۱۰و۳۰ـ ۲و۳۰ ـ ۶و۳۰ ـ ۸و۳۰ بعداز ظهر ظهر تلفن ۲۷۸۹۳

سینما فردوسی

فرشته سرخ پوش ـ با شرکت‌راك هودسن ـ ایون دوکارلو ـ شروع: ده صبح ـ ۲ـ ٤ـ٦و ۸ بعد از ظهر تلفن ۳۵۷۸٤

سینما مشعل

هندو (رنگی) باشرکت جون وایـن شروع :۱۰و۳۰ـ۲و۳۰ـ۴و۳۰ـ۶و۳۰ و۸و۳۰ بعداز ظهر تلفن ۳۳۸۲۶.

سینما مراد

قاصد بهشت‌باشرکت ایرن ـ وحدت ـ شروع : ۲و۳۰ ـ ۴و۳۰ ـ ۶و۳۰ و ۸و۳۰ بعد از ظهر ـ تلفن ۳۷۳۸۹

تئاترها

تئاتر تهران (سالن اول)

کمدی محلل: باشرکت : ودادیان ـ وحدت ـ مبصری ـ اسدزاده بهمن یار .

شروع هشت بعداز ظهر ـ تلفن ۳۷۲۵۱

تئاتر تهران (سالن دوم)

عروس اعیان: باشرکت پرخیده ـ بهرامی ـ مصفا ـ مصدق ـ شروع : هشت بعد ازظهر

جامعه بارید .

کوچولوها ـ توسط تروپ‌جعفری با شرکت بانو شهلا ـ شروع : ۸ بعد از ظهر تلفن ۳۲۲۶۵

آخرین تغییرات سینماها را درصفحه ۱۹ مطالعه فرمائید

سینماهای درجه ۳

سینما ایران

عروس شرق (دوبله بفارسی ـ رنگی ـ سینما سکوپ)باشرکت :دانی‌روبن ژان‌بروتونیر ـ شروع :۱۰صبح ـ۲ـ ٤ـ٦ و ۸ بعداز ظهر ـ تلفن ۳۶۳۵٤

سینما آسیا

عروس شرق (دوبله بفارسی ـ رنگی ـ سینماسکوپ) باشرکت دانی روبن ـ ژان‌بروتونیر ـ شروع :۱۰و۳۰صبح ـ ۲و۳۰ـ ٤و۳۰ـ ٦و۳۰ و ۸و۳۰ بعداز ظهر ـ تلفن ٤۴۹۰۹

سینما ایفل

زیبای رم (دوبله بفارسی)باشرکت جینا لولوبریجیدا ـ دانیل‌ژلن ـ شروع ۱۰و۳۰ صبح ـ ۲و۳۰ـ ٤و۳۰ـ ٦و۳۰ و ۸و۳۰ بعد از ظهر ـ تلفن ٤۰۱۱٦

سینما اسکار

فردا خیلی دیر است ـ باشرکت ویتوریودسیکا ـ پیرآنجلی ـ شروع : ۲و۳۰ـ ۴و۳۰ـ ٦و۳۰ و۸و۳۰ بعد از ظهر ـ تلفن ٤۵۷۹۷

سینما برلیان

وایکینك (دوبله بفارسی ـ رنگی ـ تکنی‌راما) با شرکت : کرك‌دوگلاس ـ تونی‌کرتیس ـ جانت‌لی شروع : ۱۰صبح ـ ۲ـ ٤ـ ٦ و ۸ بعد از ظهر ـ تلفن ۳۳۵۳۵ .

سینما پلازا:

قهرمانان (دوبله بفارسی ـ ویستاویژن ـ رنگی)باشرکت جری لوئیز ـ دین مارتین ـ شروع:۱۰و۳۰ـ صبح ـ۳ـ۵ـ۷و۹ بعد از ظهر ـ تلفن ٤٤۲۵۵

سینما پارك

آتش‌تند ـ با شرکت :سوزان‌هیوارد تیرون‌پاور ـ شروع : ۲و۳۰ـ ٤و۳۰ ـ ٦و۳۰ و ۸و۳۰ بعد از ظهر ـ تلفن ۳۹٦۳۷

سینما تهران

خنجر زیرگلو(رنگی ـ سینماسکوپ) باشرکت :ژان سروه ـ شروع : ۱۰و۳۰ صبح ـ ۲و۳۰ـ ٤و۳۰ ـ ٦و۳۰ و ۸و۳۰ بعد از ظهر ـ تلفن ۳۸۱٦۵

سینما تخت جمشید

لی‌لی ـ باشرکت لسلی کارون ـ مل‌فرر ـ زازاگابور ـ ژان‌پیرامون ـ شروع:۳ـ۵ـ۷ـ۹ بعد از ظهر ـ تلفن ٤۳۵۵۰ .

سینما حافظ

زیبای رم (دوبله بفارسی)باشرکت جینا لولوبریجیدا ـ دانیل‌ژلن ـ شروع ۱۰و۳۰ صبح ـ ۲و۳۰ ـ ٤و۳۰ـ ٦و۳۰ و۸و۳۰ بعد از ظهر ـ تلفن۳٤۰۷٤

سینمادنیا

فراریان صحرای گوبی (رنگی) با شرکت :ریچارد ویدمارك ـ شروع: ۱۰و۳۰ صبح ـ ۲و۳۰ ـ ٤و۳۰ ـ ٦و۳۰ و ۸و۳۰ بعد از ظهر ـ تلفن ۳۳۸۱۲

سینمادیانا

فراریان صحرای گوی (رنگی) با شرکت :ریچارد ویدمارك ـ شروع: ۱۰و۳۰ صبح ـ ۲و۳۰ ـ ٤و۳۰ ـ ٦و۳۰ و ۸و۳۰ بعد از ظهر ـ تلفن ٤۲۰۱۰

سینما رویال (برنامه فستیوال)

سه سکه درچشمه (رنگی ـ سینماسکوپ) ـ باشرکت: کلیفتن‌وب ـ روسانا براتزی ـ شروع : ۱۰و۳۰ صبح ـ ۲و۳۰ـ ٤و۳۰ـ ٦و۳۰ و ۸و۳۰ بعد از ظهر ـ تلفن ٦۸۲۰٦

سینما رکس

مسافرت بفضا (رنگی ـ اسکوپ)ـ شروع : ۱۰ صبح ـ ۲و۳۰ ـ ٤و۳۰ ـ ٦و۳۰ و ۸و۳۰ بعد از ظهر ـ تلفن ۳٤۱٦۹

سینما رادیوسیتی

پیروزی تلخ (سینماسکوپ)باشتراك ریچارد برتن ـ روت‌رومن ـ کورت‌جرگنس ـ شروع :۱۰و۳۰ صبح ـ ۲و۳۰ـ ٤و۳۰ـ ٦و۳۰ و۸و۳۰ بعدازظهر تلفن ٤۳۳۲۰

سینما سعدی

باغ مرگ(رنگی)باشرکت‌ژرژمارشال شارل‌وانل ـ شروع : ۱۰و۳۰ صبح ۲و۳۰ ـ ٤و۳۰ ـ ٦و۳۰ و ۸و۳۰ بعدازظهر ـ تلفن ۳٦٤٦۸

ایلفورد

برای تهیه بهترین عکسها همیشه فیلم ایلفورد مصرف کنید

ایلفورد

آ ـ ٤٤٨٦٨

دوچرخه هرکولس

راحت‌ترین وسیله آمدورفت

باصرفه ـ قوی ـ محکم

نماینده انحصاری درایران شرکت تضامنی برادران تبرك

خیابان فردوسی تلفن ۴۵۵۶ و ۴۸۹۱۶ مشهد خیابان خسروی تلفن ۲۲۵

قابل‌توجه کارخانه‌های آجرپزی و آجرفشاری

ازلحاظ همکاری بامصرف‌کنندگان اخیرا نرخ نقاله‌کربنات دوسود کارخانه شیمیائی‌امین آباد بشرح زیر :

جزئی فروشی تا۵۰تن تنی ۶۰ ریال

عمده فروشی از ۵۰ تن به‌بالا تنی ۵۰ ریال تنزل داده شده است مصرف کنندگان میتوانند جهت خرید مستقیما بکارخانه شیمیائی امین‌آباد ویاشرکت شیمیائی ایران واقع در میدان بهارستان مراجعه فرمایند.

شرکت سهامی شیمیائی‌سازمان‌برنامه

آ ـ ٤٤٦۵۲ ۱ ـ ۲

اظهار نظر آقایان پزشکان محترم در باره آبعلی در کنگره پزشکی رامسر

آبعلی فقط بهترین آب معدنی ایران و یکی از بهترین نوشابه‌هاست که اوقات را بسیار مفرح میسازد

دکتر ترقی پزشک رامسر و رئیس کنگره پزشکی رامسر

Abealí PRODUCTION

آ_۴۴۸۷۴

ساعت بولا

BULLA

تجارتخانه حریری پارسا تلفن ۲۳۲۱۶

آ_۴۵۱۲۰

دکتر وست

تهیه کننده معروفترین محصولات بهداشت دندان

دکتر وست وکشف جدید وممتاز خود را معرفی میکند

مسواک جرم فایتر

دکتروست ناپودکننده کلیه میکروب‌ها

مسواک جدید دکتروست با اسلوب مخصوص شیمیائی تهیه شده که میکروبهائیکه دندانهای شما سرایت کنند مسواک جدید دکتروست قسمت داخلی و خارجی و وسط دندانهای شما را بخوبی پاک میکند

خمیردندان دکتروست

در محفظه مخصوصی تهیه شده که با فشار یک انگشت مقدار معینی از خمیر تازه روی مسواک قرار میگیرد که با کف و طعم مخصوص خود بهداشت دهان و دندان را تضمین میکند.

نماینده در ایران: معبودی و پسران ـ حاجب‌الدوله ۱۱ تلفن ۲۴۵۹۶

کانون آگهی مصور آ_۴۵۱۶۲

روزنامه فروش یکبار زنگ میزند

روزجمعه آینده مواظب باشید که روزنامه فروش شما فقط یکبار زنگ درخانه‌تان را بصدا درخواهد آورد زیرا او مجبور است درمحله شما بتمام خانه‌ها شماره مخصوص اطلاعات هفتگی را برساند.

وقتی صدای زنگ روزنامه فروش بلند شد عجله کنید تا از کنار درخانه شما رد نشود و شماره مخصوص مجله اطلاعات هفتگی بدستتان برسد.

تلمبه‌های پیستونی

مخصوص سرویس اتومبیل وارد شد.

طالبین رجوع کنند به الکتریکی ژانراتور ـ چهارراه کنت تلفن ۳۹۴۰۳

۳_۱ آ_۳۲۲۷۱

جناب آقای وزیر محترم دادگستری تهران

چون جناب آقای ایزدی دادستان همدان راجع بکشف اموال سرقت‌شده ازمنزل این بنده دستورات موکد صادر اقدامات مبذول فرمودند درظرف ۲۴ساعت بوسیله پلیس اموال مسروقه کشف‌وبدون کم‌وزیاد باینجانب تحویل گردید بدینوسیله‌مراتب قدردانی ازجناب‌آقای‌دادستان‌و همچنین جناب آقای بحرینی بازپرس شعبه ۱اعلام وازآنمقام محترم استدعا دارد نامبرده گان‌را مورد تشویق قرار داده تابیش‌ازپیش درانجام وظایف قانونی خود دلگرم وکوشا باشند.

همدان ـ محمد اسمعیل خسروزاده

آ_۳۲۴۵۷

آگهی تجدید مناقصه

قسمت صنایع خشکبار و کنسرو سازمان برنامه مناقصه خرید لوازم وعملیات لوله‌کشی آب‌و بخارکارخانه بسته‌بندی وضد عفونی خرمای خرمشهررابا همان‌شرایط ومشخصات قبلی‌تجدید مینماید. داوطلبان شرکت‌در مناقصه میتوانند همه‌روزه در ساعات اداری بدبیرخانه این قسمت واقع درخیابان‌شاهرضا کوچه رامسر مراجعه وباپرداخت مبلغ ۵۰۰ ریال دفترچه مشخصات‌و شرایط ونقشه‌جات مربوطه را دریافت دارند پیشنهادات تاآخر وقت‌اداری روز۱۱ر۱ر۳۸ قبول ودرروز ۱۲ر۱ر۳۸ ساعت ده‌صبح باحضور شرکت کنندگان بازو قرائت خواهدشد.

قسمت صنایع خشکبار و کنسروسازمان برنامه

آ_۴۴۶۵۶ ۲_۱

تجدید آگهی مزایده حضوری

هیئت تصفیه شرکت سهامی چاپ کلیه اموال منقول‌وماشین آلات‌شرکت منحلهٔ چاپ را جزاً وکلاازطریق‌مزایده حضوری بفروش میرساند. ازخریداران محترم خواهشمند است در روزهای معینه زیر جهت ملاحظه مشخصات وشرکت درجلسه مزایده بشرکت سهامی چاپ واقع درخیابان خیام مراجعه فرمایند.

۱ـ روز شنبه ۱۴فروردین ۱۳۳۸ ساعت ۱۰ صبح ماشین‌آلات گراورسازی

۲ـروز یکشنبه ۱۵فروردین ۱۳۳۸ ساعت ۱۰صبح ماشین آلات‌صحافی

۳ـ روز دوشنبه ۱۶فروردین ۱۳۳۸ ساعت ۱۰صبح ماشین آلات‌عکاسی وافست

۴ـروز سه‌شنبه ۱۷فروردین ۱۳۳۸ ساعت ۱۰صبح ماشین‌آلات مسطح وحروف ولوازم فرم‌بندی

تشریفات مزایده طبق مقرراتی که‌از طرف هیئت تصفیه تهیه ودرجلسه مزایده دراختیار شرکت‌کنندگان گذارده میشود انجام میگردد وحضور پیشنهاد دهندگان درجلسه مزایده‌لازم است وهرگونه حقوق مالیاتی وهزینه تقویم وآگهی بعهده برنده مزایده میباشد.

هیئت تصفیه شرکت سهامی منحله چاپ

۳_۱ آ_۴۵۱۵۸

کارشناسان آلمانی

شرکت پالار

نمونه‌های زیباکه زیرنظر مهندسین آلمانی ساخته شده است

شمارا برای تزئین منازلتان راهنمائی میکنند

پارچه‌های پرده‌نی ومبل مدل ۱۹۵۹

قماش پرده‌نی و رومیزی ـ کرکره فلزی ـ سیل پرده و کاغذهای دیواری و پلاستیکهای مخصوص خوده و پانصد قلم اجناس دیگر درشرکت پالار موجود است

شرکت پالار خیابان لاله‌زار مقابل مغازه رودکی تلفن ۳۸۶۶۸

ساعات کار

از ۸½ الی ۱۲½ ـ از ۳½ الی ۸ بعدازظهر

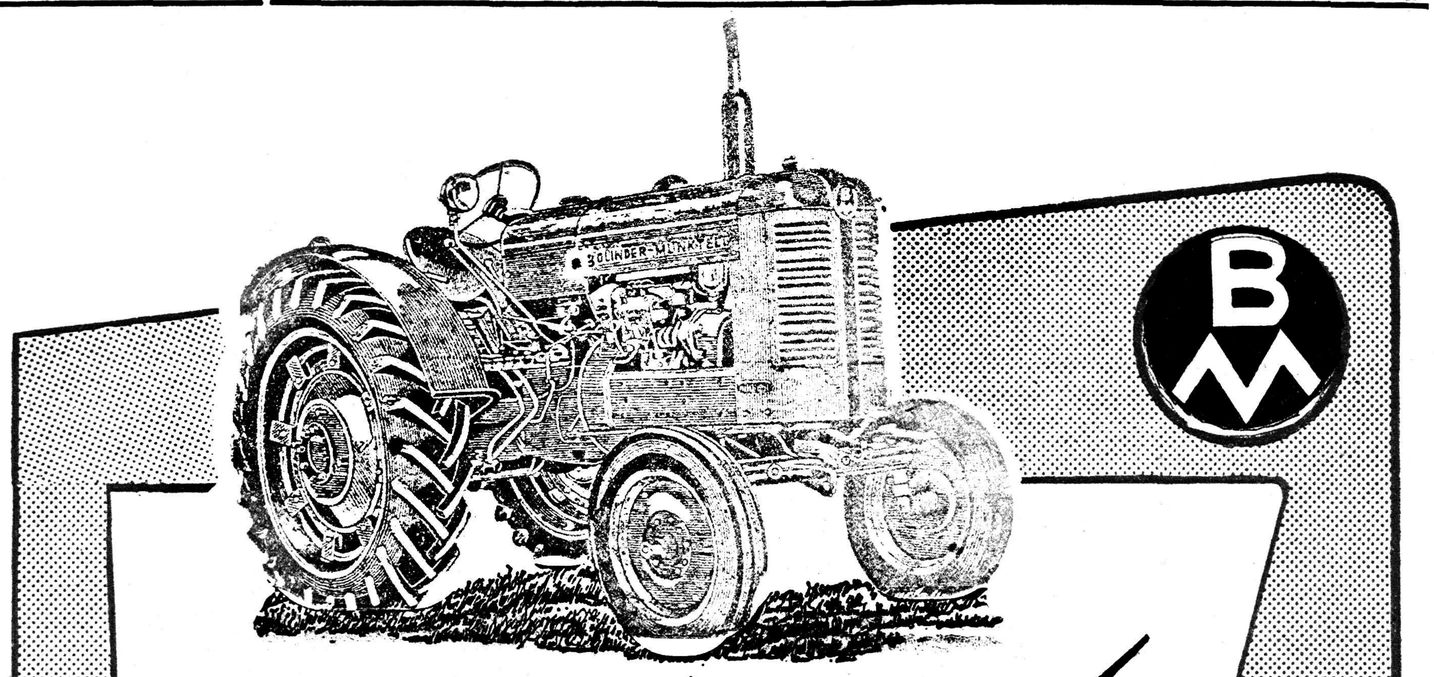

تراکتور دیزلی ونفتی بی.ام «سوئد»

بقدرتهای ۳۶ـ ۴۳ و ۵۷ اسب

چرخ لاستیکی

باقساط چهارساله

باکمک بنگاه توسعه ماشینهای کشاورزی

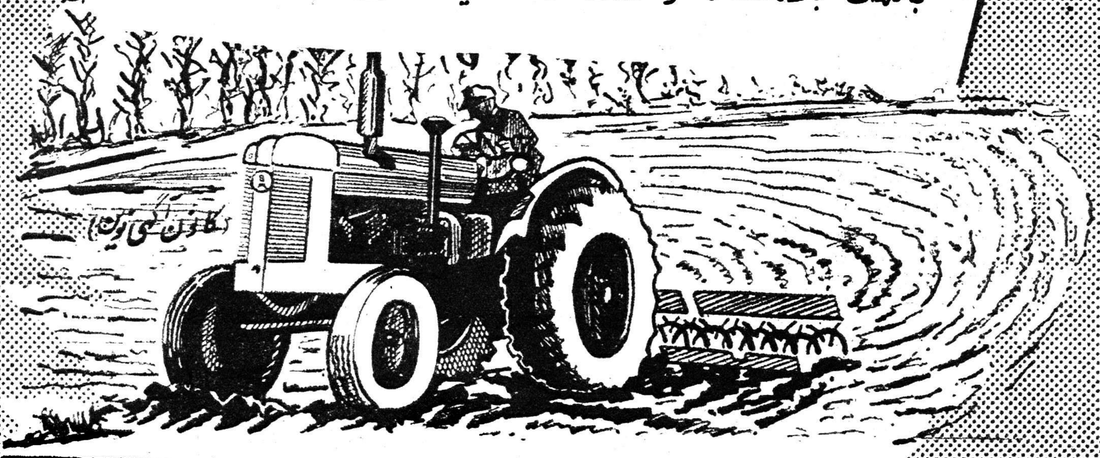

(کانون آگهی مصور)

خیابان اکباتان شماره ۱۰۰ تلفن ۳۶۲۹۵ تا ۳۶۲۹۹

پیام شاهنشاه

بقیه ازصفحه اول

دیگر توجه مخصوص خویش را باشاعه اصل معنوی برادری و پیوستگی کلیه ملل وافراد جهان در سراسر کیتی ابراز داریم.

مانه‌تنها از نظر سرپرستی عالیه سازمان برادری جهانی در کشور خود بلکه بعنوان نگهبان میراث کهنسال فرهنگ وتمدن ایران که براساس اصول معنویت واخلاق بنیاد شده وهمواره درکشاکش حوادث فروغ انسان دوستی رادر میان تاریکی‌های جهل‌وتعصب وکینه‌توزی تابنده نگاه داشته است کوشش در ترویج و تامین این اصول عالیه راوظیفه خویش میدانیم واین وظیفه‌ایست که انجام آن مورد کمال علاقه ومیل قلبی ماست.

آرزومندیم که درسالهای آینده روزبروز این اصول در جهان بشری راسخ‌تر واستوارتر شود وهرچه بیشتر کینه‌توزی و خودخواهی وتجاوز جای خویش رابروح حسن تفاهم وهمکاری وبرادری ملل وافراد عالم که در پیشگاه خداوند همه مساوی ویکسانند بسپارد.

لوحه طلا

بقیه ازصفحه اول

«میکند عنوان رسمی سر سلسله» «دودمان عظیم‌الشان پهلوی اعلیحضرت» «رضا شاه کبیر خواهد بودسی‌و یکم» خرداد ماه ۱۳۲۸ شمسی »

روی سنگ مزار اعلیحضرت فقید قراردادند.

دراین موقع پس‌ازذکر فاتحه جناب آقای سردار فاخر حکمت گفتند در چنین روزی‌طفلی درمازندران چشم بدنیا کشود که‌دارای اصالت ایرانی بود وبواسطه نبوغی که‌داشت مصدر خدمات مهم وترقیات‌عظیمی برای ملت وکشور ایران گردید که قسمت‌عمده اصلاحات وپیشرفتهای وطن مامرهون بود.

بهمین مناسبت مجلس شورای ملی بتقاضای مردم برای ابراز حق شناسی تصمیم قانونی‌را که‌در لوحه مخصوص حك شده واختصاص‌بارامگاه ابدی اعلیحضرت فقید دارد اتخاذ و امروز هیئت‌رئیسه‌مجلس‌شورای‌ملی‌برای اجرای قانون باعرض احترام بتقدیم لوحه مبادرت می‌نماید.

باتاسف ازماجرای ناگواری که در اواخر سلطنت اعلیحضرت فقید رخ داد برای ملت ایران جای کمال شکر گزاری است که‌جانشین‌ایشان‌شاهنشاه محمدرضا شاه پهلوی دردوران سلطنت حفظ مصالح کشورزه‌ای فروگذار خود بیش ازحد انتظار دررفاه وآسایش حال مردم واصلاحات وترقیات کشور مزید عظمت وجلالت ذات شاهانه‌را گامهای موثری برداشته وهرگز برای صمیمانه مسئلت داریم.

کارخانه ذوب آهن

بقیه ازصفحه اول

موضوع بعنوان قبل‌از دستورصحبت کرد و دوروز پیش عمیدی نوری نماینده حزب ملیون موضوع ذوب آهن را عنوان سئوال قرارداد.

روز گذشته بعداز آنکه دکتر بینا بعنوان قبل‌از دستور پیرامون لزوم واهمیت کارخانه ذوب‌آهن صحبت کرد. ازطرف فراکسیون حزب ملیون طرحی تهیه شد که بموجب آن دولت مکلف خواهد بود بااستفاده از مطالعاتی که تاکنون انجام‌گردیده است ظرف‌مدت‌معینی موضوع ذوب آهن را تعقیب و عملی نماید و بعبارة اخری ذوب آهن در برنامه قطعی کار های عمرانی قرار گیرد. بطوریکه ذکر شد این‌طرح تهیه شده و امروز برای تقدیم آن بمجلس مطالعه می شد. خوانندگان عزیز مسبوقند که مطالعات برای خرید و احداث کارخانه ذوب آهن صورت گرفته و خرج این مطالعات وتهیه مقدمات امرتا‌این تاریخ بالغ‌بر ۳۶ میلیون تومان شده است بهمین جهت از طرف نمایندگان دو حزب در پارلمان اظهار علاقه شدیدی‌نسبت باتمام کار نصب وایجاد کارخانه ذوب‌آهن میشود.

وزیرمشاور درکمیسیون برنامه‌گفت:

ظرفیت ذوب‌آهن به ۲۰۰ هزار تن افزایش میابد

درباره میزان مشارکت‌کنسرسیوم دماك‌ـکروپ باایران توافق‌گردیده است

ساعت ده صبح امروز کمیسیون مشترك برنامه مجلس شورایملی به ریاست آقای دکتر بینا و باحضور آقایان مهندس خسرو هدایت وزیر مشاور و قائم مقام سازمان برنامه و دکتر گودرزی رئیس‌قسمت شهرسازی سازمان برنامه تشکیل شد ودراطراف ساختمان کارخانه‌ذوب‌آهن مذاکراتی بعمل آمد راجع بکارخانه ذوب آهن وعطف به نطق قبل از دستور آقای‌دکتر بینا در جلسه علنی مجلس شورای ملی آقای خسرو هدایت توضیح‌داد که کنسرسیوم دماك‌کروپ‌بروژه قطعی کارخانه ذوب آهن را تهیه‌نموده ومطالعات آن خاتمه پذیرفته وازاین بابت فقط در حدود ۵میلیون مارك‌به کنسرسیوم نامبرده داده شده است‌و هم‌اکنون نمایندگان دماك‌ـ کروپ‌در تهران هستند ونسبت به‌پروژه قطعی موافقت حاصل گردید و قرار شد ظرفیت کارخانه بجای صدوده هزار تن به ۲۰۰ هزار تن افزایش داده شود وبرای این امر باید یقین شود که مخازن معادن ذغال‌وسنك آهن جواب ظرفیت۲۰۰هزار تن‌آهن‌درسال‌رامیدهد یانه ؟ نسبت بمیزان مشارکت آلمان ها در تاسیس کارخانه نیز موافقت حاصل گردید و صورت مجلس‌نهائی امروز با نمایندگان دماك ـ کروپ به‌امضاء خواهد رسید.

سپس دراطراف برنامه شهر سازی مذاکرات مفصلی بعمل آمد و ازطرف آقای دکتر گودرزی آمار عملیات عمرانی شهرستانها در اختیار اعضاء کمیسیون گذاشته شد مقارن ظهر جلسه کمیسیون ختم شد.

تهیه طرح جدید وصول مالیات

خبرنگارما ازوزارت دارائی گزارش میدهد که‌مدیر کل درآمدهای وزارت دارائی طرح‌جدید مالیاتهارا تنظیم کرده‌است ودراین هفته‌طرح مزبور بنظر وزیردارائی خواهد رسید مطابق طرح تهیه شده به‌مودیان مالیاتی فرصت‌داده میشود که‌شخصا مالیات حقیقی خودرا تعیین کرده وبوزارت دارائی تسلیم نمایند .درطرح مزبور نسبت به‌اصناف‌وپیشه‌وران جزء ارفاقهائی درنظر گرفته شده‌است.

نخست وزیر زایشگاه سهرابی را

بقیه ازصفحه اول

نیت خیر مردم نیکوکار بیان داشته وضمن ابراز قدردانی وتجلیل از وصیت یك بانوی نیکوکار اظهار نمود که آخرین آرزوی من اینست که در این‌بیمارستان یك پرورشگاه کودکان یتیم هم دائر شود. آقای نخست‌وزیر پس از افتتاح زایشگاه وبازدید از تمام قسمت‌های‌بیمارستان از متصدیان بیمارستان قدردانی کرد وسپس بآرامگاه رضاشاه فقید رفت.

زایشگاه سهرابی

بانو فاطمه سهرابی که‌زایشگاه مزبور بنابوصیت وهزینه اواحداث شده است ازبانوان خیر ونیکوکار بوده ودر سن هشتاد سالگی بدرود حیات گفته است شادروان بانو سهرابی وصیت کرده بود که از ماترك او دوبیمارستان ساخته وبرای عموم مردم واگذار شود. فرزندان ونواده‌های آن شادروان نیز پس‌از مرگ او اقدام به اجرای وصیت‌او نموده‌اند ولی ظاهرا چون ماترك بانوی مزبور کفاف تمام هزینه زایشگاه را نمیکرده است دختران او بانو اختر شاهرخشاهی و بانو کلثوم سهرابی و منیره سهرابی باتفاق نوه‌هایش مهندس ایرج شاهرخشاهی و مهندس هرمز شاهرخشاهی همت نموده وباتشریك مساعی یکدیگر زایشگاه مورد نظر را طبق وصیت مادر خود احداث کردند.

اکنون زایشگاه مزبور که با مبلغ هفده میلیون ریال هزینه بوجود آمده وبوزارت بهداری‌واگذار شده است دارای یکصد تختخواب وشوفاژ وتاسیسات آب گرم و سرد میباشد.

کلیه بلیطهای راه آهن تاآخرسال فروخته شده

برای بازگشت بتهران چگونه بلیط باید تهیه‌کرد ـ برنامه قطارهای فوق‌العاده

در این روز ها که مسافرت به شهرهای خارج در تهران‌وبالعکس بمناسبت ایام عید زیاد شده است بنگاه راه آهن دولتی‌نیز قطار های فوق‌العاده ای در برنامه قطار های خود منظور داشته است که اینك برنامه آنها بنظر خوانندگان میرسد.

خط جنوب

۱ـهمه روزه یك قطار مسافری عادی درساعت ۸ صبح با سالنهای درجه ۲و۳ از تهران حرکت ودر ساعت ۸ صبح روز بعد به خرمشهر میرسد.

۲ـهرروز درساعت یك وثیم بعد از ظهر یك قطار سریع‌السیر با سالنهای لوکس درجه ۱و۲و۳ از تهران حرکت درساعت ده وسی‌و پنج دقیقه روز بعد به خرمشهروارد میشود.

۳ـاز روز ۲۵ اسفند همه روزه یك قطار سریع‌السیر باسالنهای لوکس درجه ۱و۲و۳ درساعت شش وپنجاه دقیقه بعد از ظهر از تهران حرکت ودر ساعت سه‌وپنجاه وپنج دقیقه روز بعد بخرمشهر میرسد.

ضمنا روز های۲۸و۲۹ اسفند و اول فروردین ماه نیز یك قطار سریع‌السیر با سالنهای لوکس درجه ۱و۲و۳ درساعت هشت وسی وپنج دقیقه بعد ازظهر حرکت و درساعت شش وبیست دقیقه روز بعد به خرمشهر وارد میشود.

خط شمال

همه روزه یك قطار مسافری‌عادی از ساعت هشت وده دقیقه صبح از ایستگاه تهران حرکت ودرساعت یك‌وپانزده دقیقه بعد از ظهر همان روز وارد بندر شاه میشود ضمنا از روز ۲۸ اسفند همه روزه یك قطار سریع‌السیر برای‌سازی ازساعت هشت وبیست دقیقه صبح از تهران حرکت میکند ودر ساعت یك بعد از ظهر همان روز وارد ساری میشود.

آقای مهندس شیمی رئیس‌اداره بهره‌برداری راه‌آهن امروزبخبرنگار ما گفت که بلیط های راه آهن‌از ۱۵ روز پیش در مقابل تقاضای مسافرین فروخته شده ودر حال حاضر نیز بلیط برای روز های اول ودوم فروردین ماه موجود است و ضمنا بر تعداد سالنهای قطارهای مشهد وآذربایجان بقدر لزوم افزوده شده ودر صورت افزایش مسافر در این خطوط نیز قطارهای فوق‌العاده رفت وآمد خواهد کرد کلیه مسافرین راه آهن پس ازورود بمقصد میتوانند با مراجعه بباجه های بلیط فروشی وذخیره جابرای مراجعت خود بتهران بلیط تهیه نمایند.

اخلال در دوستی

بقیه ازصفحه اول

همیشه دراینست که هیچ‌نوع‌دوستی ورابطه‌ای که‌براساس حاکمیت و احترام متقابل استوار است بنیان نگیرد ارگانهای آنها درعراق یعنی چندروزنامه کمونیستی برخلاف تمایل دولت وملت وعراق وایران در تحکیم دوستی ملتین اخلال می‌نمایند وبادرج مطالب واتهامات پوچ وناروا سعی میکنند که از نزدیکی ودوستی عراق وایران جلوگیری بعمل آورند.

البته ملت ودولت عراق‌بیش‌ازایران ازاین سوء نیست جراید کمونیست متنفر خواهند شدانتظار ما اینست که دولت عراق ازاین اخلالگری وغرض ورزی جلوگیری‌نماید واجازه ندهد که چند روزنامه معلوم‌الحال‌دوستی دوملت ایران و عراق راملعبه‌اغراض نیات سوء خود نمایند.

آگهیهای تسلیت

بانهایت تاسف وتاثر مصیبت وارده‌را بخانواده محترم ندیمی مخصوصا آقایان احمد ـمحمود ـصادق ـعباس ندیمی وآقایان سروان وکیلی وحسین وکیلی تسلیت عرض‌مینماید

آ ـ ۴۵۲۱۴ **از اصفهان علی‌رجائی**

مصیبت وارده را بخانواده محترم حاجی‌زاده بخصوص‌حاج محمد باقر حاجی‌زاده تسلیت عرض نموده و بقای آن‌خاندان محترم را از خداوند متعال خواهانیم **از طرف هیئت مسجد امام حسن عسگری (ع) عباس وحسن جعفری ـعباس‌غلامی اکبر امیدی.**

آ ـ ۳۲۵۰۱

مصیبت وارده را بخاندان محترم لیوانی بندرگزرا تسلیت عرض مینمایم. آ ـ ۴۵۱۹۴ **شهربانی بهشهر ـتقی‌زاده**

آقای دکتر منصور عمید

مصیبت وارده‌را بشما وعموم فامیل محترم صمیمانه‌تسلیت میگوئیم. **مسجد سلیمان : دکتر ربانی ـدکتر بوسینا ـ دکتر علیزاده ـدکتر ارشادی.**

بدینوسیله فوت شادروان جناب آقای جواد فروغی را به خاندان محترم فروغی و بخصوص بازماندگان آنمرحوم تسلیت عرض می‌نماید. **مدیر عامل شرکت سهامی تهران تراول آژانس هارطون بجانیان**

مصیبت وارده بخانواده محترم دولتشاهی را بحضور سرکار سرهنك عبدالله دولتشاهی و آقای غلامحسین دولت شاهی صمیمانه تسلیت عرض می‌نمایم. **ناصر شیده**

مصیبت وارده را بخانواده محترم یوسفی تهرانی بخصوص بدوست وهمکار عزیزمان دوشیزه آذر یوسفی تهرانی‌صمیمانه تسلیت گفته و بقای آن خانواده ارجمند را از درگاه احدیت خواستاریم. **کارکنان دبستان فرمانیه**

درگذشت مرحوم مغفور خلد آشیان جواد فروغی رابخاندان فروغی خصوصا بجناب آقای مسعود فروغی تسلیت میگوئیم **مهندس نصرت‌الله شاهمیر ـهرمز زارع ـقاسم امیری ـ محمد علی وثوق ـعلی اکبر رادمند ـمحمد شریفی ـهارمیك داوید خانیان ـجواد معینیان.**

آ ـ ۳۲۵۵۳

مصیبت وارده‌را بخانواده محترم رحمانی‌بویژه آقای‌یوسف رحمانی تسلیت عرض می‌نمایم. **همایون امینی**

مصیبت وارده را بدبیر عالیقدرم خانم رهبران صمیمانه تسلیت عرض می‌کنم. **عفت افراز ـسال سوم دبیرستان‌آزرم**

مصیبت وارده را بدبیر محترم خود خانم رهبران تسلیت عرض می‌نمایم. آ ـ ۳۲۵۲۳ **فروغ دبیری**

جناب آقای دکتر جهانشاه دهناد وبانو

باکمال تاسف مصیبت وارده‌را از صمیم قلب تسلیت‌عرض می‌نمائیم. آ ـ ۳۲۶۰۳ **دکتر امیر کلالی وبانو**

جناب آقای هرمز زارع

بانهایت تاسف مصیبت وارده را بحضرتعالی تسلیت عرض می‌نمایم. آ ـ ۳۲۶۰۳ **دکتر امیرکلالی**

بانهایت تاسف مصیبت وارده‌را بخانواده محترم یوسفی مخصوصا بهمکار گرامی خانم شوکت‌الزمان یوسفی تسلیت میگوئیم. **از طرف کارکنان دبستان مهدوی ـدادمند**

مهندسین و کارمندان شرکت سهامی مهندسی برق ایران وشرکت زروان مصیبت وارده‌را به‌جناب آقای مهندس‌اسدی و خاندان فروغی تسلیت عرض می‌نمایند.

مهندسین ـکارمندان ـکارگران کارخانه شیمیائی امین آباد بانهایت تاسف درگذشت شادروان مهربان دهناد را به کلیه بازماندگان مخصوصا جنابان آقایان دکتر جهانشاه دهناد و هرمز زارع تسلیت عرض می نمایند.

رئیس کارخانه شیمیائی امین آباد ـمهندس صدیق

جناب آقای مسعود فروغی معاون محترم نخست وزیر

فوت نابهنگام جواد فروغی برادر گرام آنجناب موجب تالم و تاثر دوستان بخصوص بازرسان نخست‌وزیری‌گردید. لذا بدینوسیله تسلیت عرض بقاء عمر و سلامتی جنابعالی وبازماندگان آنمرحوم و خاندان جلیل فروغی را از خداوند بزرك مسئلت داریم. **روحانی‌زاده ـدکتر اسکندانی ـسلطان مراد ـمهدوی ـباقری ـمهندس محلاتی ـ میرافضلی ـ سرهنك شادمان ـسرهنك آور ـ افخمی راد ـزین‌الدین‌ـ تقی کنی ـدکتر علوی ـکمالوند ـسهیلی ـروشن ضمیر صالحی.**

آ ـ ۳۲۵۷۹

جناب آقای مسعود فروغی معاون محترم نخست‌وزیر

باکمال تاسف و تاثر مصیبت وارده‌را تسلیت عرض بقاء و سلامتی بازماندگان را از خداوند متعال خواهانیم.

کارمندان شرکت سهامی پخش بافت ایران

بانهایت تاسف درگذشت مرحوم آقایان نصرالله میزانی و شاطر عبدالله مسعودی و کربلائی قاسم تهرانی را بعموم بازماندگان و فامیل محترم تسلیت عرض نموده بقاء عمر و سلامتی عموم را خواستارم. **آریانی ـشاهرودی**

آ ـ ۳۲۵۹۱

مصیبت وارده‌را به خانواده های محترم ندیمی ـصادقی کرد بچه ـکهنگی تسلیت عرض می‌نماید **شاهپور شاداب‌رو**

افسران ودرجه داران لشگر ۸ لرستان با اندوه فراوان درگذشت جوان ناکام شادروان دکتر معزالدین آریانا را بعموم آن خاندان محترم وعلاقمندان آنمرحوم بویژه تیمسار سپهبد آریانا و بانو تسلیت میگویند.

فرمانده لشگر ۸ لرستان سرتیپ جهان بیگلو

آ ـ ۴۵۲۱۶

بانهایت تاسف مصیبت وارده‌را بدوست عزیزم آقای دکتر جهانشاه دهناد تسلیت میگویم. **مجید تهرانی**

ضایعه اسف انگیز و فوت نابهنگام مرحوم جواد فروغی را به کلیه خاندان محترم فروغی بویژه جناب آقای مهندس محسن فروغی استاد و رئیس محترم دانشکده هنر های زیبا تسلیت عرض میکنیم.

آ ـ ۳۲۶۲۵ **از طرف دانشجویان کارگاه مهندس فروغی**

جناب آقای مهندس فروغی ریاست دانشکده هنر های زیبا

کلیه استادان ودانشیاران و دبیران و کارکنان اداری دانشکده هنر های زیبا ضایعه اسف انگیز فوت ناگهانی برادر گرامی‌تان را صمیمانه به‌جنابعالی و خاندان محترم فروغی تسلیت عرض می‌نمایند.

از طرف کلیه کارکنان دانشکده هنر های زیبا .معاون‌دانشکده

آ ـ ۳۲۶۳۱ **علی‌محمد حیدریان**

وزیرراه امروزگفت:

کلیه راهها باز وعبورومرور دایراست

کارگری درحین انجام وظیفه ازشدت سرما وکولاك سیاه شد ومرد

امروز تیمسار سرلشگر انصاری وزیر راه ضمن‌یك مصاحبه‌مطبوعاتی بخبرنگار ما گفت بر اثرنزول برفهای بسیار سنگین در هفته های گذشته وزارت راه لازم‌دید که با وجود وسایل موتوری در راهها کمك های بیشتری‌بمامورین‌مربوطه بنماید.

وزیر راه که دیروز از بازدیدراهها مراجعت کرده اظهار داشت در گردنه های آوج واسدآباد بین کرمانشاه وقصر شیرین در ناحیه «پاتاق» وگردنه ها بیش از دو متر برف بزمین نشسته است و بعلت کولاك شدید با وجود برف‌روبیهای متوالی مجددا برف در جاده جمع‌و مانع عبور ومرور میگردید درناحیه قصر شیرین وایلام که یك منطقه گرمسیری است ونزول برف‌کمتر سابقه داشته امسال از گردنه‌آوج واسد آباد بیشتر برف آمده بود.

از همدان تا قصر شیرین درشش منطقه ساختمان راه ادامه دارد ودر هر نقطه بیش از دو هزار نفر بکار مشغول میباشند

بین خرم آبادو بروجردبعلت وجود گردنه های زیادی عبور بسیاردشوار شده بود همه روزه وسایل برف روبی چندین مرتبه راه را باز و کامیونها را عبور میدادند وبلافاصله بعلت کولاك راه مسدود می‌شد از طرف لشگر خرم آباد وژاندارمری محل نهایت تشریك مساعی برای باز کردن راه شده است واز این جاده در عرض چند ساعت وسائل میتوانند بتهران برسند.

باوجود کولاك بسیار شدید مامورین راه را برای عبور وسائط باز ودر این راه نهایت فداکاری‌را انجام داده اند بطوریکه در گردنه آوج یکی از مامورین بنام‌رضاقلی نعمتی که تمام شب را مشغول‌برف روبی بود سیاه شد ودر راه انجام وظیفه شهید شد.

انعقاد قرارداد

حفر اولین چاه نفت در خلیج فارس

یك شرکت آمریکائی عهده‌دار حفر اولین چاه درفلات قاره ایران درخلیج فارس‌گردید

قرارداد حفر اولین چاه آزمایشی نفت در خلیج فارس از طرف‌شرکت نفت پان امریکن بسته شد.

صبح امروز آقای محوی مدیرعامل شرکت نفت‌پان امریکن اظهارداشت: قرارداد حفر اولین چاه نفت درآبهای خلیج فارس‌ازطرف‌شرکت پان‌امریکن با شرکت «سی‌کت‌مارین‌دریلینك» امریکائی که‌یکی از شرکت های‌با سابقه امریکائی‌است و تاکنون‌تعداد زیادی چاه در آبهای نقاط مختلف‌دنیا حفر کرده بسته شده است.

مدیر عامل شرکت پان امریکن‌افزود دستگاه حفاری روی بارج (جزیره شناور مخصوص حفاری) از نوع «دیلانك» که‌تا ۱۵۰ فوتی عمق دریا مستقر میشود نصب شده است ومته های حفاری‌باموتورهای دیزل‌الکتریك بکار می‌افتد و تاعمق ۱۸۰۰۰ پاحفاری میکند.

ولی عمق اولین چاه اکتشافی نفت‌که در خلیج فارس حفر خواهد شد از ۱۶ هزار پا تجاوز نخواهد کرد.

آقای محوی گفت :حفر این چاه اکتشافی با مخارج زیاد همراه است وعده‌ای از مهندسین و متخصصین سابقه‌دار امریکائی درکار حفر چاه در دریا نظارت وشرکت خواهند کرد.

از طرف شرکت پان امریکن‌تعدادی کشتی های کوچك و هلیکوپتر نیز تهیه شده که‌بین مراکز مربوطه‌بکار خواهند پرداخت .ضمنا یك انباروسیع برای ذخیره گل حفاری مخصوص و سایر مواد شیمیائی در خرمشهرساخته میشود.

جزیره مخصوص شناور در اوایل ژانویه بطرف ایران حرکت داده شده واوایل اردی‌بهشت به آبهای ایران خواهد رسید و نصب آن دو ماه‌طول خواهد کشید و در اوایل تیرماه مته حفاری برای حفر اولین چاه اکتشافی نفت درآبهای خلیج‌فارس‌بکار خواهد افتاد.

دنباله خبرهای خارجی

مارشال عبدالحکیم عامر درباره حوادث عراق نطق میکند

قاهره ـ خبرگزاری فرانسه ـرادیو قاهره اطلاع داد که مارشال عبدالحکیم عامر معاون رئیس جمهوری متحده عربی بعداز ظهر امروز نطق مهمی درمیدان جمهوریت درباره حوادث عراق ایراد خواهد کرد.

درانتخابات شورایعالی شهرداری فرانسه

احزاب چپ نتوانستند پیروزی بدست آورند

پاریس ـخبر گزاری فرانسه ـدومین مرحله انتخابات شهرداریهای فرانسه پایان پذیرفت.

ژان برتوآن وزیر کشور طی اعلامیه‌ای خاطر نشان ساخت که بموجب اولین نتایجی که از استخراج آراء بدست آمده کاندیداهای مؤتلفه چپ نتوانستند پیروزی که قبلا پیش‌بینی میکردند بدست اورند.

وزیر کشور فرانسه سپس در اعلامیه اضافه کرده است :کاندیداهای حزب اتحاد برای جمهوری جدید (حزب ژاك سوستل) موفق شد در بسیاری نقاط پیروزی بدست آورده و کاندیداهای مؤتلفه چپ را شکست دهد.

مطبوعات انگلیس وسفر مکمیلان بامریکا

ماموریت مکمیلان درامریکا ممکن است آسانتر از پاریس وبن باشد

لندن ـ رویتر ـ امروز بعضی از روزنامه های انگلستان به‌بحث‌پیرامون مذاکرات مك‌میلان با خروشچف و رهبران غرب پرداختند.

منچستر گاردیان‌اظهار داشت که تا حال مسافرتهای مك میلان مفید بوده است.

این روزنامه مینویسد که مسافرت مك‌میلان به مسکو تاحدودی به‌برطرف ساختن عدم اعتماد میان دو کشور کمك کرده است. مك میلان در مسکو پیرامون ایجاد منطقه خلع‌شده دراروپای مرکزی نیز مذاکره کردو این نکته راخاطر نشان نمود که وی برای ایجاد منطقه‌مزبور اهمیت‌فراوانی قائل است.

مك‌میلان مایل است که غرب‌پیرامون این‌مسئله باخروشچف مذاکره کند و نیرو ها در منطقه معینی محدود گردد.

منچستر گاردیان مینویسد که بر اثر اجرای طرح مزبور خلاء نظامی ایجاد نخواهد شد.

این نکته که دوگل وآدنائر با طرح مزبور موافقت کرده باشند معلوم نیست.

مك میلان دراین اوضاع واحوال به‌واشنگتن مسافرت میکند.

منچستر گاردیان مینویسد که‌ماموریت مك میلان در واشنگتن ممکن است آسانتر از پاریس وبن باشد. زیرا آیزنهاور مك میلان را از شمال افریقا میشناسد و در آنزمان بوی بعنوان مشاوری‌اعتماد داشت.

اکنون در وزارت خارجه آمریکا افکارجدید بیش از سابق است با این حال دربرابر مك‌میلان مقاومت هائی میشودواین مقاومت از طرف بعضی مقامات آمریکائی بیشتر براثر حسادت ناشی از ابتکار مك میلان است تااصل مسئله. این روزنامه انگلیسی مینویسد که این کارمك‌میلان توام باخطر است وعده‌ای را می ترساند.

مسئول بحران برلن اولبریخت است

نیویورك ـ آسوشیتدپرس ـنیویورك دیلی‌نیوز در شماره امروز خودنوشته است که بحران برلن را خروشچف ایجاد نکرده و نخست وزیر شوروی آنرا نمیخواهد بلکه ایجادکننده‌واقعی بحران‌برلن والتر اولبریخت دبیر کل حزب کمونیست آلمان‌شرقی است.

سپس این روزنامه مینویسد که اولبریخت عقیده دارد تازمانی که برلن غربی وجود دارد و هزاران‌نفر از کارگران متخصص آلمان شرقی به‌آن فرار میکنند امکان اجرای‌نقشه هائی که خروشچف بر عهده آلمان از حیث تولید و صنایع گذاشته وجود ندارد.

یك هیئت افغانی

ازکابل بمسکو رهسپارشد

کابل ـ خبرگزاری فرانسه‌ـیك هیئت نمایندگی افغانی کابل رابقصد مسکو ترك کرد.

هیئت مزبور مامور است تاجزئیات موافقت‌نامه اقتصادی که‌اخیرا بین‌محمد نعیم وزیرامورخارجه افغانستان و نخست‌وزیر شوروی منعقد گردیده موردبررسی‌قرار داده وبمرحله عمل درآورد.

سوسلف در میتینك لندن

لندن ـخبرگزاری‌فرانسه ـ سوسلف دبیر کمیته مرکزی حزب کمونیست شوروی که‌درراس هیئتی مشغول دیدن ازانگلستان می‌باشد درمیتینگی که ۵ هزار نفر دانشجو بعنوان اعتراض به تبعیضات نژادی درافریقای‌جنوبی برپاگرده بودند شرکت کرد.

شوالیه سیاه‌بآسمان‌پرتاب‌شد

ادلید ـرویتر ـدیروز موشك بریتانیا بنام «راکت شوالیه سیاه» در پایگاه وودا مورد آزمایش قرار گرفت.

قرار است اولین قمر مصنوعی بریتانیا با این موشك پرتاب‌شود. الن هلم وزیر تدارکات‌استرالیا ضمن اعلام خبر پرتاب موفقیت‌آمیز موشك «شوالیه سیاه» گفت‌اطلاعات مفیدی از دستگاههای آن‌ضمن پرواز بدست آمد.

هلم گفت در نقطه معین که قبلا در نظر گرفته شده بود موتور از موشك جدا شد و موشك درطبقات بالای جو پیش رفت.

موشك شوالیه سیاه پس ازرسیدن بحد اعلای ارتفاع خود که ۳۲۰ میلی کره زمین بود شروع‌به‌صعود نمود ولی اطلاعاتی از جریان بازگشت آن بزمین بدست‌نیامد.

هلم گفت دستگاههای جدیدی هنگام آزمایش این موشك بکار رفت وبخصوص دستگاه بسیار دقیقی در موشك کار گذاشته‌شده بود که در صورت خروج موشك‌از مسیر خود آنرا منهدم مینمود.

موشك فرانسه به‌آسمان پرتاب شد

کولمب بشار ـخبر گزاری فرانسه‌ـ دانشمندان فرانسوی‌ازپایگاه«هاماگیر» واقع‌در غرب صحرای افریقا موشکی بنام «ورونیك» تاارتفاع ۲۰۰کیلومتری زمین پرتاب کردند.

ژنرال اوبی یزکه پرتاب موشك فرانسه تحت نظر وی انجام گرفته‌است طی یك کنفرانس مطبوعاتی گفت درآخرین آزمایشی که‌دراین زمینه‌در سال ۱۹۵۴ صورت گرفت موشك «ورونیك» تاارتفاع ۱۳۵ کیلومتری زمین بیشترنرفت ورکورد جهانی‌برای موشك های یك طبقه ارتفاع ۲۸۸کیلو متری زمین است.

ژنرال اوبی یز درخاتمه گفت در آینده نزدیکی موشك‌های مقتدر تری توسط کمیته تحقیقات فضائی فرانسه که‌چند ماه‌است تشکیل شده بآسمان پرتاب میشود وی‌افزود در آزمایشی «هاماگیر» فرانسه راوارد جرگه‌کشور هائی نمود که‌در تسخیر فضا فعالیت میکند.

اتومبیل سوسلف درلندن تصادف‌کرد

مقامات رسمی انگلستان مسافرت سوسلف را بلندن باسفر مکمیلان بمسکو بی‌ارتباط نمیدانند

لندن ـ یونایتدپرس ـ هنوزمقامات رسمی‌بریتانیانمیدانندمیخائیل‌سوسلف که یکی از رهبران مهم حزب‌کمونیست شوروی است به چه منظوری به لندن سفر کرده است.

سوسلف که‌ازتئوریسین های‌حزبی نیز میباشد روز جمعه گذشته باتفاق چهارنفر وارد بریتانیا شده است. گفته میشود که ملاقات غیر رسمی او با مسافرت مك‌میلان به مسکوارتباط دارد. این نکته که سوسلف بدون دعوت به لندن آمده و مسافرت او مقارن باایامی است که مك میلان مشغول مذاکره باسران غرب برای یك قرارداد امنیت پیرامون اروپا و آلمان است ، مقاما ت‌رسمی رابه حدسیاتی واداشته است.

دیشب سخنگوی وزارت امورخارجه بریتانیا گفت امکان ملاقات سوسلف را بارهبران دولت بریتانیا نمیتوان از نظر دور داشت.

سوسلف که ۵۶ سال دارد وسردبیر روزنامه پراوداست امروز صبح با اتومبیل بگردش رفت وشب گذشته را در منزل بعضی از نمایندگان‌حزب کارگر گذراند. امروز اواز پارلمان بریتانیا دیدن خواهد کرد.

تصادف اتومبیل

لندن ـ خبرگزاری فرانسه ـ «لیموزین‌زایس» که میخائیل‌سوسلف دبیر کمیته مرکزی حزب کمونیست سوار آن بود بعداز ظهر دیروز با یك اتومبیل دیگر که در میدان ترافالگار متوقف بود تصادم کرد. راننده سوسلف پس از این حادثه بایك مانور سریع اتومبیل رابحرکت درآورده و براه خود ادامه داد در حالیکه عابرین اورا بباد فحش و ناسزا گرفته بودند.

سوسلف‌که اکنون برای دیدار ده روزه در انگلستان بسر می‌بردد‌بروز از هایدپارك و موزه لندن و سایر نقاط دیدنی این شهر بازدید کرد.

ورشکستگی مطبوعات (جلال آل احمد) و اخلاق روزنامه نگاری(دکتر ع. ح.) و نویسنده مصلوب (دکتر محمود عنایت) ـ تصویر و تفسیری از دوائر هنری عصر ما ـ یك نقد هنری کم نظیر از آرتور کستلر ـ ومطالب دیگری حاکی از نهضت های فکری وسوسیالیسم در عصر حاضر ـ در ۱۳۰ صفحه بها ۱۵ ریال منتشر شد

آ ـ ۳۲۶۲۳ **علم‌وزندگی**

اتمام لوله‌کشی نفت گچساران ـ گناوه

لوله کشی بین گچساران و جزیره خارك بسرعت ادامه دارد .

کار لوله گذاری بین گچساران و بندر گناوه چندروز است بپایان‌رسیده و مهندسین و متخصصین مربوطه مشغول نصب وجوش کردن لوله‌ها بیکدیگر می‌باشند .همچنین راهسازی بین گچساران و گناوه نیز اخیرا باتمام رسیده است .

لوله از گچساران تا گناوه از خشکی می‌گذرد وپس‌از آن لوله از زیر دریا به جزیره خارك متصل خواهد شد .

طول لوله از گچساران به خارك یکصدو هفتاد کیلو متر می‌باشد که یکصد وسی وشش کیلومتر آن در خشکی و۳٤ کیلومتر آن از زیر دریا میگذرد .بوسیله این خط لوله نفت خام از گچساران به جزیره خارك منتقل شده و کشتی های بزرك بظرفیت های یکصد هزار تن میتوانند بارگیری کنند.

آغاز ساختمان یك مرکز بهداشتی دردرمانگاه دریفوس

ساعت یازده ونیم امروز صبح طی مراسمی اولین کلنك یك مرکز بهداشتی دردرمانگاه دریفوس بزمین زده‌شد دراین مراسم که آقایان رئیس دانشگاه ،سفیرامریکا وجمعی دیگر ازشخصیت‌های سیاسی خارجی شرکت داشتند آقایان دکتر جهانشاه صالح رئیس انجمن‌خیریه ایران وامریکا ودکتر معتضدی معاون وزارت بهداری مطالبی پیرامون خدمات بانو دریفوس (خانم سفیر کبیراسبق‌امریکا درایران) بیان داشتند .

آقای دکتر صالح ضمن بیانات خود گفت برای ساختن این مرکز بهداشتی یك نفرامریکائی نیکوکار که‌حاضر نشده‌است اسمش را بدانند ۲۵هزار دلار کمك کرده‌است همچنین آقای بزرك‌خواجوی نیز حاضر شده ۲۰۰هزارتومان کمك کند دراین وقت آقای خواجوی چکی بمبلغ ۲۰۰هزار تومان تسلیم دکتر صالح‌نمود وشخصا کلنك بنای مرکز بهداشت را بزمین زد .

دارندگان ورانندگان دارندهٔ تاکسی وسندیکای رانندگان میگویند

ما بانرخ جدید موافقیم

امروز درمصاحبه‌ای که باآقای کلانی رئیس‌اتحادیه دارندگان و رانندگان تاکسی درباره وضع تاکسیها وموضوع افزایش نرخ بعمل آمد آقای کلانی اظهار داشت بااضافه‌شدن نرخ‌میزان تخلفات‌بسیار کمتر شده ومسافر ورانندە هردو راضی هستند .ضمنا افزایش نرخ برای آسایش رانندگان بوده که‌بیشتر استراحت کنند ومالکین همان مبلغ سابق راازرانندگان دریافت میدارند .

یکی‌از رانندگان دارنده تاکسی نیز بخبرنگارما اظهارداشت «ماباز نرخ جدید راضی هستیم واین موضوع یکی از خواسته های مابود که عملی شد .»

رانندگان تاکسی

ضمنا امروز خبرنگارما باآقایان رسولی ـ کاوه ـ وافشار اعضای هیئت مؤسس سندیکای رانندگان تاکسی وابسته به‌تشکیلات مرکزی کارگران ایران نیز درباره همین موضوع صحبت کرد و نامبردگان موافقت سندیکارا بانرخ جدید اعلام داشتند و گفتند تاکسیهابااجرای مقررات اضافه سوار نکردن مسافر موافقت نمودند منتها کسانیکه مایلند نرخ‌ده ریال برای یکنفر اجرا شود رانندگان برخی ازاتومبیل های کرایه هستند که درشهر کار میکنند وچند نفررا باهم سوار می‌نمایند وادامه این جریان بسود رانندگان نیست .

تناقض‌گوئی پراودا

روزنامه پراودا کودتای اخیر عراق وقیام سرهنك شواف را در موصل دراثر تحریك کشور های عضو پیمان بغداد قلمداد میکند !

اگرچه هریك ازاین کشورها رسما وطبق اعلامیه این اتهام دور از حقیقت را تکذیب نمودند ولی ما نه برای تکذیب این اتهام‌بلکه برای بیان یك حقیقت انکار ناپذیر این مسئله را مورد بحث قرار میدهیم .

روزنامه پراودا برای تکمیل پرونده اتهامات دروغ های معمولی دستگاه تبلیغاتی شوروی یك‌چنین اتهام خنده داری را برای اذهان ساده خوانندگان خود نوشته‌است.

ولی این اتهامات و نظایر آنها ثابت میکند که برخلاف تظاهرات و ادعاهائی که دستگاه‌های‌شوروی مینمایند درهدف تبلیغات آنها هیچ گونه انصاف و حقیقت وجود ندارد.

هرآدم‌معمولی و ساده‌ای‌که اخبار عراق را از بدو کودتای ۱٤ ژوئیه به‌بعددنبال نموده باشد میفهمد که کودتای سرهنك شواف در موصل برای‌چه و ریشه و اساس‌آن‌برچه هدف‌هائی بوده‌است. از یك طرف دستگاه رادیو و روزنامه‌های عراقی فریاد میزنند که این کودتا از طرف‌جمهوری متحده .بود وازطرف عوامل ناصر حمایت میشده‌است وحتی از سوریه باسم رادیو موصل برعلیه‌قاسم و حکومت بغداد شعار میدادند وحتی ناصر در دمشق و قاسم در بغداد و جراید جمهوری متحده وعراق شدیدا بیکدیگرحمله مینمایند و دستگاه رادیو و جراید جمهوری متحده قاسم را طرفدار کمونیستها معرفی کرده وکمونیست هارا مسلط برحکومت عراق قلمداد میکنند .

ازطرف‌دیگر روزنامه‌پراودا کودتای سرهنك شواف را زیرسر دول عضو پیمان بغداد میداند !

ارتش به جنك شاهین میرود

امروز از طرف هیئت فوتبال ارتش اطلاع داده شد که روز جمعه ۳۰ اسفند ماه تیم مختلفی از واحد های ارتش مقیم مرکز در مقابل فوتبال شاهین قرار خواهد گرفت و مسابقه جالبی انجام میدهد . کلیه مخارج ودر آمد این مسابقه دراختیار باشگاه شاهین قرار داده‌شده است

جشن تولد سازنده ایران نوین در باشگاه جعفری

ازساعت شش بعداز ظهر دیروز به مناسبت روز تولد اعلیحضرت فقید مجلس جشن باشکوهی در باشگاه جعفری بر پا گردیده بود .

جمعی از نمایندگان مجلسین ، مدیران جراید پایتخت ، افسران ارشد شهربانی ، ژاندارمری بابانوانشان دراین جشن حضور داشتند .

آقای جعفری بعداز خاتمه ورزش باستانی ضمن سخنرانی خود متذکر شد دراین روز تاریخی مردی پا بعرصه زندگی گذاشت که تاریخ وسر نوشت مملکت ماراعوض نمود وایران نوینی بنا نهاد .

رئیس باشگاه افزود مادر این شب تاریخی یك بار دیگر پیمان نا گسستنی خودرا با شاهنشاه و مملکت خود تکرار می کنیم وقول میدهیم در ساختمان ایران بزرك در نهایت قدرت بکوشیم .

شرکت در کنگره پزشکی دانشکده بیروت

بمناسبت هفتادو پنجمین‌سال دانشکده فرانسوی پزشکی وداروسازی بیروت ،کنگره مهمی باحضور عده‌زیادی از دانشمندان پزشکی جهان ازروز اول فروردین‌ماه ۱۳۳۸ بمدت ده‌روز دربیروت تشکیل‌میشود .

آقای پروفسور داناحائری ،استاد دانشکدهٔ پزشکی شیراز که سابقا در دانشکدهٔ‌پزشکی جرج واشنگتن‌امریکا مدتی تدریس میکرده است نیزبرای شرکت دراین کنگره دعوت شده است .

مدارسی‌که بشهرستانها میروند

امروز آقای رهبری‌رئیس اداره‌تربیت بدنی فرهنك استان تهران بخبرنگار ما اظهار داشت که‌در روز دوم‌فروردین ماه سال ۳۸ یازده تیم والیبال دبیرستانهای تهران بشهرستانهای زیر اعزام خواهند شد :

دبیرستان کمالیه بشهرستان‌محلات، دکتر هوشیار بشهرستان قزوین ، شاهپور علیرضا بشهرستان زنجان ، طباطبائی بشهرستان اراك ،ذوقی به شهرستان کلپایگان ،بابك به شهرستان دامغان ،هنرستان تهران بشهرستان شاهرود ،امیر کبیر به شهرستان سمنان ،ساسان بشهرستان کاشان ،هدف بشهرستان قم ،شرف بشهرستان ساوه .

از دبیرستانهای فوق ۸نفر بازیکن والیبال باتفاق یکنفر سرپرست‌اعزام میشوند .

فینال پینك پنك دختران

مسابقه‌فینال پینك‌پنك دبیرستانهای دخترانه تهران پنج‌بعدازظهر روز چهارشنبه ۲۷ اسفند ماه درسالن دبیرستان انوشیروان دادگر انجام خواهدشد.

این مسابقه در سیکل اول‌بین دبیرستانهای آزرم وگوهرشاد ودر سیکل دوم بین دبیرستانهای‌پروین اعتصامی وانوشیروان دادگر انجام میشود .

پرداخت مالیات درشعب بانکها

امروز وزارت‌دارائی اطلاع دادکه نمایندگان وزارت دارائی برای اخذ مالیاتهای صدی یك‌اراضی ومستغلات غیراجاری دربانکهای صادرات و معادن شعبه فردوسی وباغ صبا بانك بازرگانان شعبه‌مرکزی ،وشعبه خیابان ناصرخسرو بانك ملی شعبه بازار و حافظ بانك بیمه‌ایران ، بانك رهنی بانك پارس شعبه فردوسی و سعدی وشرکت معاملات خارجی مشغول بکار شده‌اند وتاکنون درحدود ده‌هزار نفرازمودیان مالیاتی برای پرداخت مالیات خود به‌بانکهای مزبور مراجعه کرده‌اند .

کشف‌اشیاء عتیق وتریاك قاچاق

سخنگوی وزارت گمرکات وانحصارات امروز گفت :گمرك‌زاهدان یك قاچاقچی تریاك رادر خرابه‌های خارج شهر توقیف ومقدار چهار کیلو ودویست وبیست گرم تریاك خالص ازنامبرده کشف‌کردند .

همچنین بنابگزارش واصله ازگرمانشاه مامورین گارد گمرك پاسگاه سیار بیستون ازشخصی بنام فتح‌الله منتظری مقدار یکصدوپنجاه‌وپنج تکه اشیاء عتیق زیر خاکی ومسکوکات قدیمی ازقبیل نگین انگشتر شمش طلاوغیره کشف واشیاء مزبور را باداره فرهنك تحویل‌دادند .

آقای شکم تهران انتخاب شد!

بابتکار موسسه تلویزیون آگهی دریکی ازبرنامه های تلویزیون ایران «آقای شکم سال ۳۷ تهران » انتخاب گردید.

این مسابقه پرخوردی بین سه‌نفر بنام آقایان رضا قلی بابازاده‌داریان خسرو اسدی ، طاهرممتاز انجام شد.

شرکت کنندگان میبایست درمدت ده دقیقه هریك ، یك بشقاب آش ،یك پرس چلوکباب سلطانی،یك پرس اسپاکتی ، یك پرس کوفته‌برنجی و یك پرس خربزه بخورند.

بالاخره آقای بابازاده‌داریان موفق شد درمدت ۹دقیقه و۲٤ ثانیه غذا های تعیین شده را خورده و«آقای شکم سال ۳۷ تهران» انتخاب گردد.

جایزه این مسابقه یك ماه غذای مجانی دریکی از رستورانهای تهران میباشد .

اعتراض مجدد ایران بشوروی

پرواز هواپیماهای شوروی برفراز خاك ایران

امروز اطلاع حاصل شد که‌وزارت امور خارجه پرواز غیر مجاز هواپیما های روسی را برفراز خاك ایران مورد اعتراض شدید قرار داده است .

هواپیماهای روسی ظرف سه ماه اخیر ۸۱ مرتبه بطور غیر مجاز برفراز خاك ایران‌بپرواز درآمده‌اند. در شماره دیروز نیز اعتراض دولت ایران را نسبت به تبلیغات رادیو مسکو و مطبوعات شوروی باطلاع خوانندگان رساندیم .

همانطوریکه درشماره دیروز اطلاع دادیم «پگوف» سفیرشوروی بزودی تهران را ترك میگوید مسافرت «پگوف»مورد توجه ناظرین‌سیاسی قرار گرفته وشایعاتی راجع به مراجعت یاعدم مراجعت «پگوف» انتشار دارد که البته هنوز نمیتوان باین شایعات اعتماد کرد .

گنج هزار سکه پیدا شد

جوینده گنج‌که باراهنمائی اطلاعات جوانان محل آنرا پیداکرده است علاوه بر هزار سکه طلا یکصدوبیست هزار ریال هم جایزه گرفت وباین ترتیب چهارصدوهفتاد هزار ریال نصیبش شد

جوینده گنج سکه‌ها را می شمارد

ساعت پنج بعداز ظهر پریروز یکی‌از جویندگان گنج موفق شد قوطی حواله هزار سکه طلارا پیدا کند.

درساعت نه‌ونیم صبح دیروزدر بانك بازرگانی مراسمی باحضور آقای تجدد مدیر عامل بانك برپا شد و ضمن آن آقای علی‌اکبر معتمد گرجی که‌از بهره‌برداران معادن رضائیه است و توانسته است محل گنج‌راپیدا کندهزارسکه‌طلای جایزه خودرا از آقای تجدد دریافت‌داشت.

آقای معتمد گرجی اظهار داشت «من اولین بار خبر مربوط‌بگنج را دراطلاعات جوانان و روزنامه‌اطلاعات خواندم واز راه دور فعالیت برای پیدا کردن گنج‌را تا یافتن حدود گنج دنبال کردم

چون آقای معتمد گرجی در بانك بازرگانی حساب سیار دارد شماره حساب ایشان نیز یکصد هزار ریال جایزه میبرد و شماره های ماقبل و مابعد آن نیز هر کدام ده هزار ریال جایزه میبرند که اتفاقا هردوی آنها‌متعلق‌به کامران‌و منوچهر پسران معتمد گرجی‌است.

باین ترتیب آقای گرجی باپیدا کردن‌گنج مبلغی در حدودچهارصد وهفتاد هزار ریال بدست آورده است

مطلب جالب اینستکه قبل‌از ایشان جوانی بنام نصراله قاسمی دو بار باکلنك بجعبه محتوی حواله گنج زده و دوجای جعبه را زخمی کرده است. آقای تجدد درهمان مجلس بایشانهم بعنوان پاداش پنجهزار ریال دادند .

آقای تجدد موقعیکه سکه‌هارا ببرنده میداد با خنده گفت:«مثل اینکه قضیه گنج حقیقت داشت!»

باین ترتیب آقای معتمد گرجی رکورد شانس را شکسته و یکمرتبه از سه جایزه بزرك استفاده کرده است . در جواب سئوال ماکه بااین پول چه خواهید کرد. آقای‌گرجی با خونسردی مخصوصی جواب داد: چو فردا شود فکر فردا کنیم .

و سکه‌ها رادر قوطی نسقره آن ریخته واز بانك خارج شد .

زن۶۲ساله‌ای در خانه‌اش کشته شد

قاتل پس ازسرقت نود هزار ریال وجه نقد متواری‌شد

دیشب زن ٦۳ ساله‌ای بنام صغری متقی فرزند سبز علی در منزل‌مسکونی خود واقع در خیابان حداد (بخش۲۳) بقتل رسید ونود هزار ریال وجه نقد از منزل وی توسط‌قاتل بسرقت برده شد .

اظهارات شوهر مقتوله

ساعت ۹ دیشب ابوالقاسم بختیار ذغال فروش خیابان حدادبکلانتری ۲۳ مراجعه کرده اظهار داشت : ساعتی پیش که ازحمام بخانه بر گشتم در منزل بسته بود، چون از در زد ن‌نتیجه‌ای نگرفتم با کمك همسایگان بانردبانی از دیوار وارد خانه شدم و پس از جستجو جنازه همسرم صغری را در زیر زمین‌منزل پیدا کردم و هرچند شریف شاگرد دکانم راکه شبهادرمنزل‌میخوابیدصدا کردم خبری نشد ومعلوم شد که او نیز از منزل خارج شده و نود هزار ریال وجه نقدی که‌درمنزل بود نیز بانضمام یکدست لباس مردانه ومقداری ملبوس زنانه بسرقت رفته است .

با اعلام این جریان آقای ستوان فتاحی واقعه را به‌پزشکی قانونی و دادسرای تهران اطلاع داد و آقایان دکتر سلطانی وبیگدلی بازپرس و کشیك بمحل عزیمت کرده و ازجنازه معاینه بعمل آوردند .

قاتل کیست ؟

پزشك قانونی پس از معاینه جنازه اعلام کرد که علت مرك خفگی توام باوارد کردن ضرباتی به‌سرو صورت بوده است. بگردن مقتوله چند رشته نخ قند که بهم تابیده شده بوددیده میشد.

فرار شریف شاگرد مغازه شوهر مقتوله سوءظن مامورین تحقیق را بطرف وی جلب کرده وحدس زده میشود که قتل زن ذغال فروش بدست وی صورت گرفته و قاتل برای‌ربودن وجه نقداقدام بقتل صغری نموده است .

هویت متهم معلوم نیست .

آنچه که تحقیقات مامورین رادچار اشکال کرده اینست که از هویت متهم هیچگونه اطلاعی در دست نیست و فقط شوهر مقتوله اظهار میدارد که نام شاگردش شریف بود و در حدود ۲۲ سال داشته و پانزده روز قبل شاگرد وی شده و اهل .ودسر نیز بوده است .

مامورین با اخذ نشانیهای قیافه ظاهری و لباس مسروقه در صدد دستگیری شریف برآمده‌اند وجریان بکلیه کلانتریها و شهربانی های شهرستانها نیز اعلام خواهدشد .

حوادث کوناگون

دردومین جلسه دادگاه عالی جنائی

بستگان میلیونر مقتول از شکایت‌خودصرفنظر کردند

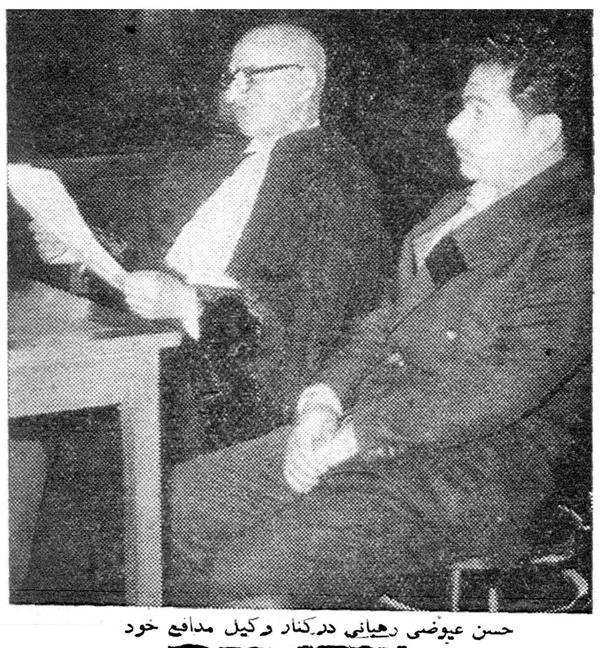

حسن عیوضی رهبانی درکنار وکیل مدافع خود

ساعت یك‌و نیم بعداز ظهردیروز پس‌ازاظهارات آقای خردمندنماینده دادستان ختم جلسه دادرسی اعلام شد وبقیه دادرسی بامروز موکول گردید .

ساعت نه‌و چهل و پنجدقیقه‌صبح امروز هیئت قضات مرکب از آقایان احمد معاون زاده رئیس ، ناصر شیلاتی ، یوسف صوفی ، بهمن نیاکان نصیر هرندی مستشاران با لباس رسمی وارد دادگاه شدند و لحظه‌ای بعد با حضورعده زیادی تماشاچی رسمیت جلسه اعلام گردید دراین هنگام متهم همراه مامورین محافظ وارد دادگاه شد ودر جایگاه خود قرار گرفت و رئیس دادگاه خلاصه اظهارات نماینده دادستان راکه در آخر وقت جلسه قبل ایراد شده بود قرائت کرد .

نماینده دادستان در اظهارات‌خود قتل‌زین‌العابدین یگانه‌را عمدتشخیص داده وبرای وی باستناد ماده ۱۷۰ قانون مجازات عمومی تقاضای اعدام کرده بود

شاکیان خصوصی رضایت دادند

دراین هنگام نوبت به‌آقای امینیان وکیل شاکیان خصوصی رسید وی گفت موقعی که موکلین من از جریان قتل مرحوم یگانه استحضار حاصل کردند برای آنکه بادادستان محترم همکاری نمایند در مقام‌تقدیم داد خواست ضرروزیان برآمدند ولی دیروز هنگامی که توضیحات متهم جوان را در دادگاه شنیدند علیه‌وی ترحم کرده‌و شرحی‌نوشته‌اند وبه‌موجب‌این شرح مدعیان خصوصی در مورد قتل و سرقت مرحوم یگانه ازحق خود انصراف حاصل کرده‌اند

آنگاه آقای خداداد صابر وکیل حسن رهبانی عیوضی (متهم) پشت میکروفون قرار گرفت ودر دفاع‌از موکل خود پس‌از ذکر مقدمه‌مفصلی گفت : اوضاع واحوال در پرونده این جوان (اشاره بمتهم) نشان می دهد که‌در این پرونده قتل عمد وجود نداشته است واقعه ای روی داده و یگانه به قتل رسیده است وازاین‌رو بهیچوجه نمی توان ماده ۱۷۰ قانون مجازات عمومی را در باره این متهم صادق دانست . من نمی خواهم به زندگی مرحوم یگانه وارد شوم ولی چون‌وکیل باید آنچه راکه به‌نفع موکلش میباشد بیان‌کند ناگزیرم عرض کنم که مرحوم یگانه از زمان جنك بین‌المللی اول روابط خودرا بامردم و حتی اقوام نزدیکش قطع کرده بود و فقط بانو بلقیس خواهر وی به خانه اش میرفت و غذا می برد مقتول بااینکه متجاوز از هفتاد سال داشت مجرد بودوتنها مونس‌او سك سیاه بزرگی بود این پیرمرد میلیونر آنقدر خسیس بود که از خرید روز نامه خود داری می کرد و فقط عصر ها برای خواندن روزنامه بداروخانه‌ای‌در حوالی‌منزلش می رفت وروزنامه اش را در آنجا می خوانده آنوقت حسن متهم جوان برای مداوای خواهر زنش‌که احتیاج به پول داشت به چنین مردی‌مراجعه می کند واین پیر مرد وقتی ازقصد حسن باخبر می شود شروع بدادن فحش های ناموسی می کند و می خواهد اوراازخانه بیرون بیاندازدکه بین آنها زدو خوردی می شود ودر نتیجه سهوا سنگی راکه در آنجا افتاده بود بمغز عمویش می زند

بازپرس ظنین نبود

وکیل مدافع سپس اظهار داشت نکته ایرا که نباید ازنظر دور داشت این است که این جوان خودش‌رفته نزد بازپرس اعتراف کرده است . بازپرس اصلا بوی ظنین نبود واو را مانند دیگران به عنوان مطلع احضار کرده بودولی حسن که کوچکترین برگه‌ای دلیل بر وقوع جرم‌بدست مامورین نداده بودخودش نزد بازپرس جریان قتل را شرح داد . آنوقت بازپرس شروع به تحقیقاتی ازوی می کند که کاملا بی سابقه است .

بازپرس در تحقیقات خود به متهم می گوید : احمق بگو من بقصد سرقت رفته‌ام که قتل عمد تلقی نشود وجوان هم که هیجانات روحی بوده می گوید بله من بقصد سرقت رفتم این نحوه تحقیقات باز پرس است اما در مورد ادعانامه دادستان محترم که ایشان تعدد ضربات را به صورت مقتول قتل عمد تلقی کرده‌اند باید عرض کنم که شعبه پنج دیوانکشور راجع به پرونده‌ای چندی قبل چنین اظهار نظر کرده است.

«صرف تعدد ضربات را به صورت مقتول نمی توان دلیل قصد قتل‌تلقی کرد» در مورد قتل مرحوم یگانه نیز باید تصدیق کرد که تعدد ضربات را نمی توان قصد قتل تلقی کرد .

چهار محل آتش گرفت

ساعت هشت ونیم صبح امروزانبار وزارت پست‌وتلگراف و تلفن‌واقع درمیدان سپه وبیمارستان ویژه واقع درخیابان سی‌متری دستخوش حریق شدند که توسط مامورین اداره آتش‌نشانی شهرداری خاموش گردید هم چنین دیشب‌مغازه‌نجاری آقای حجاریان واقع درخیابان امیریه وکارخانه ریخته‌گری‌آقای کاظم کرباسیان واقع درمیدان خیام آتش‌گرفتند که توسط مامورین مزبور خاموش گردید .

ایران در حوض خفه شد

بعداز ظهر دیروز طفل سه‌ساله‌ای بنام ایران قلیچ خانی فرزند علی اصغر درحوض منزل مسکونی‌واقع درکوچه مهدیه خیابان شاه‌آباد افتاد وخفه شد جنازه توسط‌مامورین کلانتری ۲ باداره پزشکی قانونی منتقل گردید .

یلیس در جستجوی یك‌دختر ۱٤ساله

بقیه ازصفحه اول

من‌اسمعیل که سرباز فراری است فرد شرورپست ویکبار نیز دختر معصوم مرامورد تجاوز قرارداده است واحتمال میرود این‌بار نیز درجریان مفقودشدن دخترم دخالت داشته وبلائی برسراو آورده باشد پس‌از توضیحات بانوفرنگیس‌آقای سرگرد مفتاح کلانتر تجریش بمامورین کلانتری وشعبه آگاهی برای پیدا کردن نورا واسمعیل دستورات لازم صادر کرد و ضمنا از مامورین آتش‌نشانی کمك‌خواسته شد تایکباردیگر چاه آب منزل‌را جستجو کنند ولی این اقدامات تاصبح امروز به‌نتیجه نرسید واز زنده‌یامرده نورا اثری بدست‌نیامد وتاکنون اسمعیل دائی وی نیزپیدا نشده است .

آیابقتل رسیده است ؟

خبرنگارما درشمیران بدنبال گزارش این خبر اضافه کرده است :بابی نتیجه ماندن اقدامات مامورین‌احتمال داده میشوداسمعیل پس‌از انجام عمل شنیع نورا رابه بقتل رسانده ودرمکانی که هنوز کشف نشده مدفون ساخته است.

این حدس مورد تائید مادر وکسان این دختر ۱٤ساله نیز قرار گرفته، مخصوصا دراطراف منزل آقای گنجه‌ای باغهای زیادی میباشدکه ممکن‌است جنازه نورا دریکی از آنها پنهان شده باشد .

تقاضای کمك ازکلانتری۱۰

گزارش صبح‌امروز خبرنگارما در شمیران حاکیست :باغهای اطراف منزل آقای گنجه‌ای اینك مورد بازرسی مامورین قرار گرفته و برای پیدا کردن اسمعیل که‌فراری میباشد اقداماتی صورت گرفته است .

گفته میشود که‌اسمعیل در بخش ده‌تهران پنهان شده ازاینروجریان بکلانتری ده‌نیز اطلاع داده‌شده و برای دستگیری وی کمك خواسته شده است .

آب چاه را خالی میکنند

ظهر امروز خبرنگار ما از شمیران گزارش داد تا اینساعت خبری از اسمعیل‌ونورا بدست‌نیامده وفعلاچندنفره مقنی مشغول تخلیه چاه منزل که شش متر آب دارد میباشند تا شاید جنازه این دختر ۱٤ساله را پیدا کنند .

زن پدر فداکار

بخاطر نجات پسر شوهرش جان خودرا از دست‌داد

بعداز ظهر دیروز زن۱۸ ساله‌ای بنام فاطمه ملائی برای نجات پسر بچه‌پنجساله شوهرش که‌در داخل استخر منزل‌افتاده بود جان‌خودرابخطر انداخت و قبل از آنکه موفق به نجات طفل شود خود نیز در استخر خفه شد .

محل وقوع حادثه منزل آقای «ویدنی» در کوچه رضائیه تجریش می‌باشدو فاطمه‌ملائی همسر علی‌ملائی‌مستخدم ونامادری رحمت‌اله‌پسربچه ٥ ساله بود .

جنازه این پسر بچه و زن پدرش باداره پزشکی قانونی منتقل‌گردید وبوسیله آقای دکتر سلطانی معاینه شد .

اتومبیل سواری دوچرخه سوار را به زیر اتوبوس دو طبقه پرتاب‌کرد

صبح دیروز اتومبیل سواری شماره ٥۲۳۳ برانندگی محمد بخت در چهار راه یوسف آباد با دوچرخه سواری بنام حسین که‌کارگر مکانیك بود تصادف کرده ویرا مسافتی دورتر پرتاب کرد ودر همین موقع اتوبوس دوطبقه شماره ۲۹٤ خط۲٥ شرکت واحد دوچرخه‌سواررا زیر گرفت جنازه دو چرخه سوار که‌در همان لحظه در گذشته بود به اداره پزشکی قانونی منتقل شد و بوسیله آقای دکتر سلطانی مورد معاینه قرار گرفت .

آقای بیکدلی بازپرس کشیك دادسرا پس‌از تحقیقات لازم راننده اتوبوس دو طبقه رابی تقصیر تشخیص داده و قرار بازداشت راننده سواری را صادر کرد .

عیدی صاحبدلان

غزلهای خواجه حافظ شیرازی

درست‌ترین نسخه بانفیس‌ترین چاپ

بتصحیح پرویز ناتل خانلری

انتشارات سخن

خیابان نادری ـ پهلوی مهمانخانه نادری

آ ـ ٤٥۲۱۸

صبح روز اول فروردین‌ماه ۱۳۳۸ از آسمان تهران

(چای‌ایران) فرآورده‌های سازمان چای

وزارت‌گمرکات وانحصارات میبارد. سازمان چای

آ ـ ٤٤٦۸۲ ۱ ـ ٥

دنباله بحث بودجه

درجلسه دیشب مجلس شورایملی

بقیه ازصفحه یازدهم

ارقام بودجه

آقای دکتر جهانشاهی سپس در مورد ارقام بودجه گفت : در سال جدید از مالیات بردر آمد در حدود دو میلیارد ریال در آمد پیش بینی شده است ، وصولی مالیات بردرآمد امسال در ده ماهه اول سال دوهزارو چهارصد و پنجاه میلیون ریال بوده است ، رشد سیاسی و اخلاقی و اجتماعی و اقتصادی یك مملکت بستگی به میزان دریافت مالیات مستقیم آن کشور دارد .

آقای دکتر پیرنیا دراین موارد شخص واقعا بصیری هستند و اگر تذکری میدهند خوبست که مورد توجه دولت قرار گیرد . ایشان در این مواد مرتبا تذکراتی داده‌اند ازدوهزارو نهصد میلیون ریالی که برای سال جدید پیش بینی شده است شاید در حدود ۹۰۰ میلیون ریالش از راه توافقها باشد بنابراین دو هزار میلیون ریال مالیات مستقیم باید داشته باشیم اگر فرض کنیم که بعلت تاثیر بیشتر قانون جدید مالیات وبهبود وضع ادارات وصولی وبعلت زیاد شدن حجم معاملات ۲۵ در صد براین مبلغ اضافه شود مالیات امسال در حدود دوهزارو پانصد میلیون ریال تخمین زده میشود که البته مبلغ خیلی کمی است امادراین بودجه مبلغی که پیش بینی شده مثل سال قبل در یك فصل نیست.

بلکه در چهار فصل پیش بینی شده است وجمع آن‌در حدود ۳۳۰۰ میلیون ریال است البته جای کمال خوشوقتی‌است که‌این مبلغ‌وصول‌بشود اما با حسابی که شد معلوم شد که این مبلغ پیش بینی شده صحیح نیست و احتمالا تا ۷۵۰ میلیون ریال ازاین بابت کسری وصول خواهیم داشت .

ناطق سپس بودجه‌های سالهای ۱۳۰۸ و ۱۳۱۹ را با بودجه سال جدید مقایسه کرد، و گفت : با مقایسه این بودجه ها مابابد در سال جدید ۱۶۰ میلیون درآمد از مالیات املاك مزروعی داشته باشیم درحالی که در بودجه فقط یك در آمد ۲۹ میلیون تومانی ازاین محل پیش بینی شده است البته اگر نتوان از محل مالیاتهای مستقیم بودجه مملکت را تامین کرد باید رفت بسراغ سه در صد حاصل از مالیات بر حقوق کارمندان .

ناطق آنگاه در مورد اقلام خرج بودجه کل کشور بیاناتی ایراد کردو گفت : دراین لایحه حدود ۵ میلیارد ریال برای کسر بودجه سازمان برنامه اخذ وام پیش بینی شده است واگر این طور بشود در حدود ۶۰۰ میلیون بر خرج اضافه می شود و ارقام دیگری هست که اگر عملی گردد نزدیك ده میلیارد ریال بر بودجه اضافه می گردد ودراین صورت بودجه ای خواهیم داشت در حدود ۷۶ میلیارد ریال البته این بودجه به نسبت درآمد ملی ما در حال حاضر زیاد است ، ما یك‌درآمد ملی داریم که اخیرا توسط بعضی موسسات خارجی احتساب شده و نتیجه اینکه حاصل شده این است که ما جمعا در حدود ۲۴۹۰ میلیون ریال درآمد ملی داریم . که دوهزارو چهارصد میلیون آن از محل درآمد نفت است .

باین ترتیب بودجه مافقط در حدود یك سوم درآمدملی‌است ودلیل‌این‌امر این‌است که‌دولت درکارهای‌مختلف دست داردوسعی نمیکند که‌این‌کارها رابدست خود مردم بسپارد درحالیکه این نسبت درممالك دیگر درحدودیك پنجم ونیم تایك هفتم‌درآمدملی‌است.

مخارج‌دولتی

آقای دکتر جهانشاهی آنگاه گفت: مطلب آخر بنده مربوط به‌مخارج دستگاهها است بعضی‌ازبودجه‌ها در لایحه امسال ثابت مانده است و تغییری نکرده‌است ،ما باید سعی‌کنیم که‌حتی‌المقدور بودجه‌های اقتصادی وفرهنگی وبهداشتی‌رازیاد کنیم اما ازجمله بودجه‌هائیکه زیاد شده است بودجه خود نخست‌وزیری است .

درمورد اداره انتشارات ورادیوناطق تذکر داد که‌تردیدی نیست که ما متخصص درامر تبلیغات بمعنی امروزی نداریم باید یك متخصصی ازخارج‌آورد وبالاخره راه تبلیغات رایاد گرفت ،رادیوهم خیلی مورد توجه‌مردم است زیرا تعداد صاحبان رادیوها زیادشده است ودر سال گذشته قریب۱۶۰ هزار رادیو وارد‌شده است یعنی شصت هزارنفر جدیدا صاحب رادیو شده‌اند .برنامه های رادیو هم خوب ومتنوع شده و خسته کننده نیست اما درعین حال رادیو مارادیو تربیتی نیست و رادیوئی نیست که‌مردم‌راتعلیم بدهد ومقداری هم تبلیغات میکند که نوع آنرا مردم دوست ندارند وباید درطرز آن تجدید نظر بشود .

درروزنهم اسفند

تذکربنده اینست که‌رادیوهای‌خارجی امری را که‌دیدند وشنیدند یعنی جریان میتینك روز۹اسفند را که مردم و احزاب جمع شدند واز صمیم قلب بدنیا نشان دادند که‌درمقابل خطرمنافع مشترك دارند ویکدل ویکجهت دفاع میکنند بعکس جلوه دادند .خیلیها بودند که‌در خارج مایل بودند این میتینك درمیان مردم خارج ازتهران منعکس نشود و میل داشتند که بگویند این میتنگی نبودکه‌مهم باشد درحالیکه اشخاصی که‌درآنجا بودند از طبقات مختلف مردم‌بودند .

وما هم که آنجا بودیم دیدیم ولی برای اینکه ما بگوئیم که این واقعا از طرف مردم شده بود آیا حق نبود که‌این مسائل بصورتی که جریان داشت در رادیو منعکس بشود ؟جناب آقای نخست وزیر که رهبر حزب ملیون هستند مطالبی ایراد کردند واز رادیو پخش شد اما آیا حق‌نبود که گفته شود جناب آقای سردار فاخر حکمت (رئیس مجلس -این چه ربطی به بودجه دارد ؟) ویا آقای‌علم رهبر حزب مردم هم که نطق کردند نطقشان از رادیو گفته شود ؟

این ایرادی است که بنده به رادیو دارم وحق بود که‌این نطقهارامنتشر میکردند تا مردم بدانند که چه‌افرادی در آنجا جمع بودند نه‌اینکه فقط‌نطق رئیس دولت را بگذارد .

وزارت کشور

مطلب دیگر در مورد بودجه وزارت کشور است وزارت کشور رل مهمی در سیاست داخلی کشور دارد ،من باتیمسار باتمانقلیچ آشنائی خصوصی ندارم ولی میدانم که ایشان در هر کجا که بودند خوب کار کردند . (صحیح است)

وقتی که چنین فردی در راس این وزارتخانه هست باید بایشان کمك بشود وتسهیلاتی برای ایشان فراهم گردد تااینکه ایشان بتوانند کاربکنند ولی متاسفانه مثل اینکه کمکی باین وزارتخانه نشده است در حالی که توقعات مردم از این دستگاه همچنان در جای خودش هست .

بودجه فرهنك هم مورد کمال علاقه است اما جناب آقای وزیر فرهنك! ما آنقدربودجه‌نداریم که‌بتوانیم‌با آن‌بودجه هم برنامه‌های ابتدائی وهم‌متوسطه وهم دانشگاهی خود رااجرابکنیم وجنابعالی بخوبی میدانید که در هیچ جای دنیا دانشگاه مجانی‌نیست مگر درکشورهای کمونستی .

پس ما چطور میتوانیم بودجه فرهنگ رااز یك طرف وبودجه دانشگاه را ازطرف دیگر بدهیم، بودجه دانشگاه راکسانی بایدبدهند که استطاعت دارند .

ماامروز به افراد فنی وحرفه‌ای احتیاج زیادی داریم وباید این نوع اشخاص راتربیت بکنیم و دانشگاه رابکداریم برای اشخاصی که‌استعداد بااستطاعت مالی دارند.

شرکت نفت

قسمت آخر بودجه راجع‌است به شرکت نفت ، شرکت نفت یکی از بهترین موسسات این مملکت‌است وامیدواریم که در آینده یکی از بزرگترین شرکتهای نفتی دنیا بشود این احتمال زیاد است وامیدواریم که باقراردادهائی که بسته شده عملی شود وبودجه‌اش هم بایددر حدود این مخارج واین اهمیت تامین گردد ، مخارج شرکت نفت بردو قسم است . یکی مربوط به کار ودیگر مخارج غیر ضروری .

در مورد شق اخیر مامجبوریم در سالهای اخیر از بعضی خرجها خودداری کنیم تا مشکلات‌اقتصادی ما مرتفع گردد .

مابابد حتی‌المقدور از مخارج غیر ضرور خودداری ورزیم بنده قبول دارم که شرکت نفت باید ساختمان متناسبی برای خودش‌داشته باشد ولی بااین وضع که آقایان هم بآن آشنا هستند ، مخارج زائد برای ساختمانهای غیر لازم اعم ازاینکه در بانك کشاورزی ویا در شرکت نفت بشود بهیوجه ضرور نیست .

زیرا مانع میشود ازاینکه‌کارهای لازمتر دولت انجام شود ، هیچ مانعی ندارد که در چند سال آینده شرکت نفت مثل سابق در ادارات فعلی خودش کارهای‌خودش رابکند .

درمورد قضات دادگستری

عرایض بنده راجع به بودجه تمام شد وفقط باید تذکری به جناب آقای وزیر دادگستری بدهم اولا خیلی متاسفم که دراین بودجه برای وزارت دادگستری پیش‌بینی لازم نشده است ،زیرا اساس تمام کارهای ما دادگستری است.

وامیدواریم که در سالهای آینده بودجه‌های بیشتری باین دستگاه داده شود تا رفاه‌قضات وکارمندان دادگستری تامین گردد تذکر بنده اینست که موافقت بفرمائید در دستگاه دادگستری قضات بخصوص وارد بعضی‌دسته بندیها وبعضی چیزهائیکه خواه ناخواه آنها را از قضاوت صحیح منحرف میکند نشوند .

اسرار مگو

ناطق سپس کتابی رابه آقای وزیر فرهنك‌ارائه داد و گفت : این‌کتاب بنام «اسرار مگو» است که حقیقتا باعث تعجب و اسباب خجالت است . اینرا یك نفر برای من آورد و گفت این درتوی کتابهای بچه ام بود. امیدوارم که مسبب این امر تعقیب بشود .

درخاتمه عرض میکنم که وظیفه ما آنست که‌در یك محیط عاری از غرض تذکرات خودرا بدهیم و دول ت‌فکر بکند که مانظرمان راهنمائی وهمکاری است .

دولت باید از این تذکرات استفاده بکند و نگوید ما دولتیم و شما مجلس .

امیدوارم دولت باین عرایض توجه کند شاید موفقیت بیشتری درانجام خدمت به‌شاهنشاه و مملکت نصیبش بشود.

(احسنت احسنت)

آقای دکتر جهانشاهی سپس پیشنهاداتی را که در لایحه تهیه کرده بود تقدیم مقام ریاست کرد. در اینجا بیانات آقای دکترجهانشاهی تمام شد ونزدیك ساعت نه‌ونیم جلسه ختم‌گردید وآقای رئیس مجلس جلسه آینده راساعت هفت ونیم امشب‌تعیین کرد.

مرخصی سپهبد آریانا

تیمسار سپهبد آریانا فرمانده نیروی زمینی جهت استفاده از مرخصی روز سه شنبه بپاریس عزیمت مینماید .

بازگشت بایران

بانو دکتر ظفر دخت اردلان دبیر دبیرستانهای تهران وعضو هیئت مدیره شورای زنان ایران که دو سال پیش برای مطالعه باروپا رفته بود پس از گذراندن دوره دکترای علوم اجتماعی در دانشگاه سویس ومطالعه در وضع حقوقی زنان‌اروپا واقدامات تامینی در باره کودکان مجرم پنجشنبه گذشته با هواپیمای هلندی به تهران بازگشت .

توضیح برادر ضیاء الدین‌توحید

امروز نامه مشروحی از آقای شمس‌الدین توحید برادر مرحوم ضیاءالدین توحید که سه روزقبل خودرا ازساختمان‌وزارت‌دادگستری بزیر انداخته ودر گذشته بود بما رسید .

در این نامه آقای شمس الدین توحید توضیح داده است که‌برادر متوفی وی دبیر دبیرستان سنقر کرمانشاه بوده واز بدو شروع بتحصیل تا زمان وقوع حادثه هیچگونه اختلال حواس وکسالت روحی نداشته وبستری شدن وی در بیمارستان دکتر رضائی برای تقویت اعصاب وتقویت عمومی‌بدن بوده است آقای شمس الدین‌توحید در این نامه علت انتحار برادر خود را عدم رسیدگی مقامات فرهنگی بکار وی ذکر کرده است .

مژدگانی

بدینوسیله باطلاع میرساندکه در تاریخ پنجشنبه ۲۱ر۱۲ر۳۷ یك قطعه چك بشماره ۵۸۳۹۶۲۵-۱۴ت ۲۴ر۱۲ر۳۷ بمبلغ ۵۰۰۰۰ ریال‌عهده بانکملی بازار بامضاء آقای حاج محمد علی علمی وبنام آقای‌هادی تربت مقدم مفقود شده واز درجه اعتبار ساقط می‌باشد یابنده‌به‌تلفن ۲۱۰۴۲ مراجعه نموده ومژدگانی شایان دریافت دارد .

آ-۳۲۵۴۷

همدردی جوانان اطریشی باملت ایران

در هفته‌گذشته جوانان آزاد اطریش طی تظاهراتی‌که در سراسر خیابانها برگزارکردند جوانان کمونیست اطریشی اعتراض نموده و خصوصا بااشاره به تبلیغات ناروای رادیو مسکو با ملت ایران که‌مورد حملات رادیوی مسکو قرار گرفته است ابراز همدردی کردند.

بطوری که از حزب مردم اطلاع میدهند، سازمان جوانان حزب مردم نیز برای تشکر از جوانان آزاد اطریش تلگرافی بشرح زیر بعنوان دبیرکل جوانان اطریش مخابره کرده است.

جناب آقای راب دبیرکل جوانان اطریش

عموم افراد سازمان جوانان حزب مردم پشتیبانی کامل خودرانسبت به تظاهرات باشکوه واعتراض آمیز جوانان اطریش که علیه فعالیت جوانان کمونیست وبه جانبداری از جهان آزاد بعمل آمده است ابراز میدارند.

سازمان جوانان حزب مردم

تنزل قیمت ماهی

شرکت شیلات قیمت انواع ماهی را تنزل داده واز امروز ماهی‌باقیمت های جدید بمعرض فروش گذاشته شد.

قیمت ماهی سفید ممتاز ده‌ریال وماهی سفید درشت ومتوسط ۵۰ریال تنزل یافته است .قیمت های جدید ازاین‌قرار است :

ماهی سفیدممتاز	۳۰ریال
ماهی سفید درشت	۲۵ریال
ماهی‌سفید متوسط	۱۵ریال
ماهی سفیدکوچك	۱۰
ماهی سفیددودی درشت	۲۵ریال
ماهی سفیددودی متوسط	۲۰ریال
ماهی سفیددودی کوچك	۱۵ریال

فروش بلیطهای پنجاه‌برگی اتوبوس

شرکت واحد اتوبوسرانی تهران اطلاع‌داد که‌از هفته گذشته خطوط ۱۵و۱۶ اتوبوس تهران ضمیمه شرکت واحد شد ودرهر خط پنجاه اتوبوس بنز بکار گمارده شد .

رئیس هیئت‌مدیره شرکت واحد اظهارداشت بلیطهای بدون تاریخ شرکت واحد دردسته‌های پنجاه‌برگی درکلیه باجه‌ها بفروش میرسد. وصدی دونیم‌درفروش این بلیطها تخفیف داده میشود وهردسته بلیط پنجاه برگی بمبلغ ۹۷ر۵ریال ودسته های صدبرگی ۱۹۵ ریال بفروش می‌رسد .

آگهی دفتراسناد رسمی شماره ۱۴

چون مهر دفتر خانه اسناد رسمی شماره ۱۴ تهران در روز ۱۴ر۱۲ر۳۷ مفقود گردیده است مراتب رابدینوسیله باطلاع عموم‌میرساند تا ازجریان امر مستحضر ودر صورت ارائه وابراز هرگونه سندی مربوط بایندفتر قبل از مراجعه بدفترخانه و کسب اطلاع کتبی از اینجانب هیچگونه اقدامی ننمایند .

آ-۳۲۵۶۳ سردفتر اسناد رسمی شماره۱۴ تهران‌محمد سلطانی

تبریکات

جناب آقای دکتر امین سلیمانی

موفقیت جنابعالی را در مسابقه ریاست درمانگاهی فیزیك دانشکده دندانپزشکی صمیمانه تبریك میگویم -

آ-۳۲۵۲۹ دکتر مهرداد رواقی

تبریك ازدواج

دراین موقع که دوشیزه فخری قریب وآقای مهدی دشتی دوجوان خداشناس ومسلمان برای عقد ازدواج و تحویل سال نوگذراندن ماه عسل خانه خداواعتاب مقدسه راانتخاب نموده وروز ۲۴ر۱۲ر۳۷ بدانصوب عزیمت‌نمودند اینجانب‌از صمیم‌قلب‌این ازدواج فرخنده و سال نورا بهردونفر که‌از اصیل ترین وباشخصیت‌ترین خانواده ایرانی هستند تبریك عرض نموده ازخداوند کامیابی وموفقیتشان را خواستارم.

آ-۳۲۴۹۹ حاج احسان‌الله پرتوی

شماره نوروز مجله سپاهان

بایك تابلو مینیاتورگرانبها وبی‌نظیر ومطالب سرگرم کننده مفید ومتنوع بقلم نویسندگان بزرك معاصر آقایان: سناتور دکترصدیق اعلم استاد دانشگاه - سناتور مطیع‌الدوله حجازی- همائی استاد دانشگاه - نظام وفا- نیر سعیدی- سراج انصاری- شجره - نوائی- بهبهانی- دکتر امیرحکمت نماینده مجلس- دکتر چهرازی استاد دانشگاه - دکترآگاه - دکتر شفیعی‌ها- دکترکیا هاشمی- دکتر شفیعی- مهندس بزرك زاد - مهندس زند - مهندس‌سهراب زاده - ادیب برومند-کاظمی- ماهرالقادری-گلچین معانی- شهری- هادیان وشکوه . صبح پنجشنبه ۲۸ اسفند درتمام کشور منتشرمیشود. از تك فروشیها دریافت فرمائید.

قابل توجه وزارت خانه ها وبازرگانان محترم

تعداد یکدستگاه راهنمای آرشیو مخصوص بایگانیهای بزرك ودو دستگاه آلبوم به گنجایش ۱۰۰۰۰ عکس به اندازه های مختلف‌ساخت کارخانه اچ-یو-دبل‌یو آلمان بفروش میرسد طالبین به اول خیابان ویلا شرکت سهامی فاش مراجعه نمایند .

آ-۴۲۵۲۷

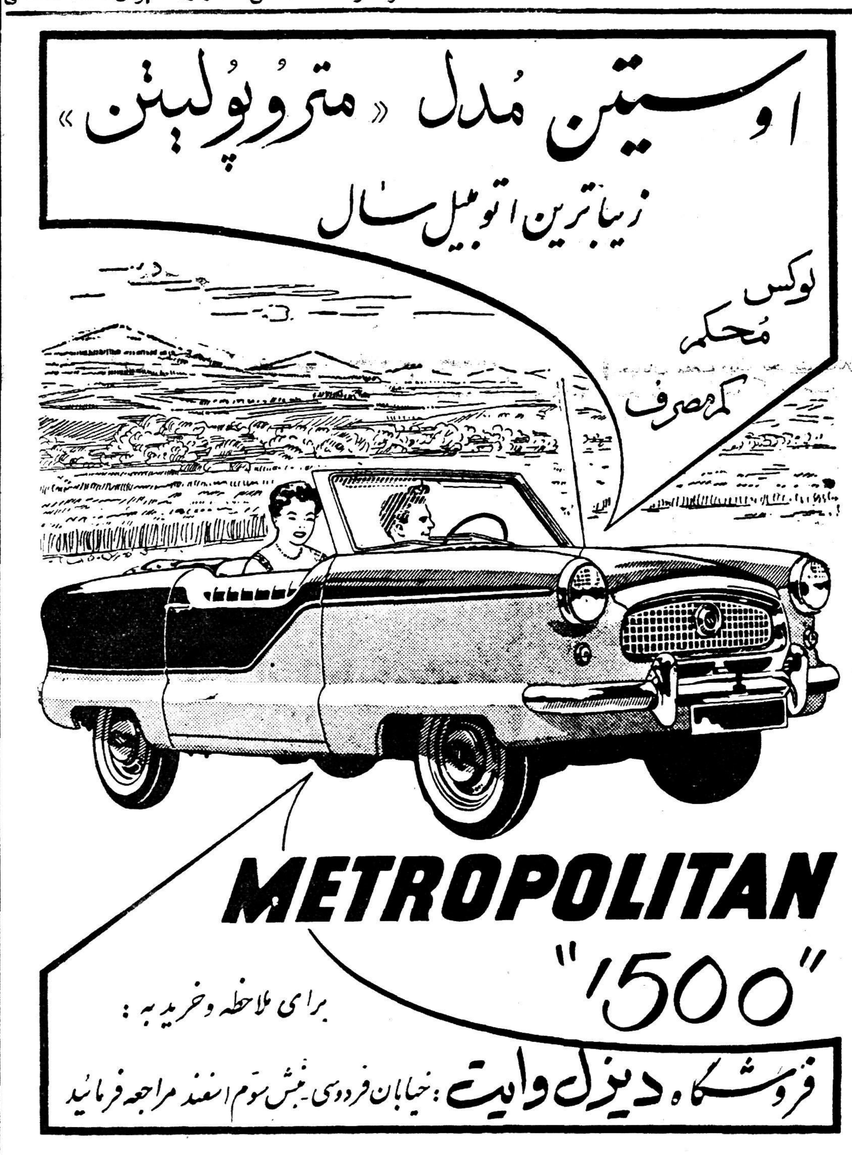

نصب مجهزترین نوع پرده کرکره ظرف ۴۸ ساعت مارك مشهورترین کارخانه آمریکا . رایت

برای‌دادن‌سفارش کافی است که بتلفن ۴۰۶۲۵ اطلاع دهیدوهمچنین‌برای نمایشگاه پرده های کر کرهٔ رایت نمایند گی انحصاری در ایران شر کت‌بازر گانی پالیزواقع‌در خیابان نادری‌مقابل بیمارستان سابق‌شو روی کوچه شاهرخ کاشی‌شماره ۷۰ مراجعه فرمائید

۱-۴۵۲۴۰

دوشنبه ششم رمضان‌المبارك ۱۳۷۸ـ شانزدهم مارس۱۹۵۹ — سال‌سی‌وسوم ـ شماره ۹۸۶۶

اطلاعات

تکذیب تمرکز نیروهای ایران درمرزعراق

سخنگوی وزارت امور خارجه اطلاع میدهد که اخیرا بعضی از خبرگزاریها نقل از پاره‌ای جراید خارجی اخباری منتشر نموده اند مبنی بر اینکه نیروهای دولت شاهنشاهی ایران در مرزهای عراق متمرکز شده و منتظر برپا کردن تحریکات وشورش های جدید در آن کشور هستند .

این خبر نیز مانند اخبار دیگری که در باب دخالت اعضاءپیمان بغداد در جریانات اخیر عراق از طرف پاره ای محافل مغرضانه منتشر شده بود بکلی عاری از حقیقتاست‌و بمنظور تحریك افكار و تیره نمودن روابط ایران و عراق انتشار یافته است .

سفیرایران درژاپن بلندن میرود

بقرار اطلاع آقای آرام سفیر ایران در ژاپن که چندی‌است درتهران اقامت دارد واخیرا برای معالجه کسالت خود دربیمارستان بستری بوده وتحت عمل جراحی قرار گرفته بود پس‌از بهبودی‌از بیمارستان خارج شده ودر منزل استراحت میکند .

سفیر ایران در ژاپن در نظر دارد بااستفاده از مرخصی برای ادامه معالجه خود به لندن برود .

رئیس ستاد ارتش ترکیه به‌آبادان رفت

ساعت ده صبح امروز تیمسار ارتشبد «اردلهون» و همراهان بایك فروند هواپیمای داکوتای نظامی بآبادان عزیمت کردند. از طرف ستاد بزرگ ارتشتاران تیمسار سرلشگر کوششی رئیس اد اره‌سوم ستاد بزرگ ارتشتاران بااین هیئت عزیمت کرد. ارتشبد اردلهون‌و همراهان از تاسیسات نفتی آبادان وسپس از شهرستانهای اهوازتبریز واصفهان .بازدید خواهند کرد. .

تیمسار ارتشبد اردلهون وهمراهان دیروز در تیپ شکاری‌نیروی هوائی حضور یافته واز عملیات مختلف پرواز هواپیماهای جت که برهبری تیمسار سرتیپ خاتمی فرمانده نیروی هوائی انجام گرفت بازدید کردند وبعدازظهر دیروز نیز در دانشگاه جنگ حضور یافته‌از قسمتهای مختلف آندانشگاه بازدید نمودند.

دیشب ارتشبد اردلهون وهمراهان درضیافت شام سفیر ترکیه درتهران شرکت نمود .

بازدید از فروشگاه تعاونی کارگران‌دخانیات

بامداد امروز آقای وزیرکار ووزیرگمرکات باتفاق معاونین ومدیران کل وزارت گمرکات از فروشگاه تعاونی کارگران دخانیات بازدید بعمل آوردند این فروشگاه باسرمایه دومیلیون ریال که ۱۷۰۰ کارگر وکارمند . درآن سهم هستند تاسیس شده است .

پیش‌بینی وضع هوا

پیش‌بینی هوای ایران تا ظهر فردا طبق گزارش اداره کل هواشناسی بدینقرار است :

هوای سواحل‌دریای مازندران‌همراه با بارندگی های پراکنده ،هوای کلیه شهرستانهای غربی بطور کلی ابری ودر فردا توام‌بارگبار های‌پراکنده واحتمالا رعدوبرق در نقاط کوهستانی خواهد بود .

ضمنا امروز باد در سطح زمین در نواحی‌غربی نسبتا شدید خواهد بود، هوای بقیه نقاط ایران کمی ابری گاهی همراه با مقدار بیشتری ابر های مرتفع خواهد بود .

هوای تهران کمی ابری بعضی ساعات مقدار ابر بیشتر شده واحتمالا در فردا همراه با رگبار خواهد بود .

گرمترین نقاطی که ایستگاه هواشناسی دارند در روز گذشته شهر آبادان با حداکثر ۳۱ درجه سانتیگراد بالای صفر وسردترین نقاط شهر تربت حیدریه باحداقل صفردرجه سانتیگراد بوده است .

حداکثر درجه حرارت هوای شهر تهران۱۳وحداقل‌آن ۷درجه سانتیگراد بالای‌صفر بوده است .

حداکثر میزان بارندگی از بندر پهلوی ۳ میلیمتر باران گزارش داده شده است .

تهیه لایحه تفریغ بودجه سال ۱۳۳۶

امروز وزیردارائی طی‌بخشنامه‌ای‌بکلیه رؤسای‌حسابداریهاوزارتخانه‌ها وادارات دولتی دستور داد که چون مطابق قانون محاسبات عمومی وزارت دارائی مکلف‌است لایحه‌تفریغ بودجه کشوررا تهیه وبمجلس شورای‌ملی تقدیم دارد حسابهای سال ۳۶تمام وزارتخانه‌ها وادارات کل ودارائیهای شهرستانها بایستی جمع‌آوری گردد که لایحه تفریغ بودجه سال۳۶تهیه وبزودی بمجلس شورای‌ملی تقدیم گردد .

مطابق این بخشنامه رؤسای حسابداریها مکلفند نسبت به‌تنظیم‌وتحویل حسابهای سال جاری اقدام فوری بعمل آورند .وتاپانزدهم اردیبهشت ۱۳۳۸ بایستی آخرین سال سال ۱۳۳۷ را تحویل دهند .

وزیر مختار فنلاند درتهران بازنشسته شد

چون آقای «برونورافائل کیویکوسکی» وزیر مختار فنلاند درتهران که مقیم آنکارا میباشد بافتخار بازنشستگی نائل شده است وبزودی از ترکیه به‌هلیسینکی بازخواهد گشت اخیرا از آنکارا بتهران وارد شد تابرای تودیع حضور شاهنشاه شرفیاب گردد .

قرار است قبل از پایان سال جاری آقای‌کیویکوسکی پس از شرفیابی حضور شاهنشاه تهران رابقصد هلیسینکی ترك گوید.

وزارت راه
مسافرین را راهنمائی میکند

امروز خبرنگارما دراداره کل راه‌شوسه از نقشه‌های جالب وزارت راه که‌اخیرا بمنظور آشنائی همگانی و بخصوص مسافرین ایام تعطیلات عید چاپ‌وتوزیع شده است بازدید نمود.

این نقشه‌ها که‌حاوی مطالب مفیدی از قبیل مسافت شهرها و جمعیت ومحل پمپ‌های بنزین درراهها و شهرها میباشد بقیمت نازلی در اختیار پمپ‌های فروش بنزین گذارده شده ومسافرین میتوانند هنگام بنزین گیری اتومبیل ازمامورین مربوطه این نقشه‌هارا که راهنمای خوبی درمسافرت میباشد مطالبه نمایند .

قابل توجه ودقت برای مؤدیانیکه مالیاتهای سنواتی خودرا تاآخر سال ۳۶ نپرداخته‌اند

این هفته تنها هفته‌ایست که وزارت دارائی‌میتواندبموجب قانون باآنها بمبلغ عادلانه توافق کند مهلت قانونی روز سی‌ام اسفند منقضی ودیگر تمدید نخواهد شد برای حفظ منافع خود وجلوگیری ازهرگونه جرائم وخسارات دیرکرد هرچه زودتر کتبا تقاضای توافق نمائید وآنچه‌را که بنظر خود بدهکار هستید پرداخته و قبض رسید راضمیمه درخواست توافق نمائید تابعدا مورد رسیدگی قرار گیرد وازجریمه سنگین قانونی معاف شود .

مدیرکل درآمدهای وزارت دارائی ـ حسن زاهدی

۱ـ۴ آ ـ ۴۵۱۰۴

آخرین خبر تا ۴ بعدازظهر

خارجه

۱۵۰۰ نفردر موصل‌کشته شدند

بیروت ـ یونایتدپرس ـ یك مهندس نفت آمریکائی که در روز های قیام موصل در این شهر مانده بود امروز اظهار داشت که موصول ۱۵۰۰ قیام موصل در این شهر مانده بود امروز اظهار داشت که حداقل ۱۵۰۰ نفر در شهر موصل کشته شدند .

مهندس آمریکائی که درخواست داشت نام وی محفوظ بماند گفت‌من باتفاق چهار آمریکائی ویك ایتالیائی مدت چهار روز در داخل یك ایستگاه ترن ماندیم ودر تمام این مدت جنك ادامه داشت .

وی افزود که طبق اطلاعات من هیچیك از ۲۰ مهندس آمریکائی و اروپائی در موصل مجروح نشده‌اند .

پس از پایان شورش نیز در روز چهارشنبه مهندس آمریکائی‌باتفاق یکی ازدوستان خود با اتومبیل در شهر عبور میکنند .

مهندس مزبور گفت ماحداقل ۴۵ جسد را که از تیرهای چراغ برق آویخته بود شمردیم .

وی افزود که اغتشاش وناراحتی در موصل در روز دوشنبه بامداد آغاز گردید .این وضع بدنبال یك انفجار وحمله هوائی آغاز گشت .وتا روز چهارشنبه صدای گلوله وتیراندازی در سراسر شهر بدون انقطاع‌بگوش میرسید .شدیدترین جنگها در اطراف مراکز نظامی در یك میلی خط‌راه‌آهن روی داد .

آمریکائیها از هتل شهر می‌توانستند کسانی را که از نظامیها و غیر نظامی ها بخاك میافتادند مشاهده کنند .در هر دو طرف سرباز و غیرنظامی دیده میشد .

تمام ظواهر امر نشان میدهد که در تیپ سرتیپ شواف اختلاف ودو دستگی ایجاد شده بود .

روز چهارشنبه طرفداران عبدالکریم قاسم بر اوضاع مسلط شدند ولی هنوز صدای گلوله شنیده میشد .

ایزنهاور امشب سیاست امریکا را اعلام میکند

واشنگتن ـ آسوشیتد پرس ـ امشب پرزیدنت ایزنهاور پیرامون اوضاع برلن وعقاید خود دراین باره ،به مردم امریکا گزارش خواهد داد .محافل مطلع اظهار میدارند که پرزیدنت ایزنهاور باین نکته اشاره خواهد نمود که روسها باتمایل به خروج دول غرب از برلن میخواهند موافقتنامه ها و قرار داد های رسمی خودرا که‌در دوران پس از جنك وطی آن بسته‌اند ، نقض کنند ممکن است پرزیدنت ایزنهاور در پشت تلویزیون مدارکی را نیز که دراین زمینه وجود دارد به تماشاچیان امریکائی نشان دهد انتظار میرود که پرزیدنت ایزنهاور اراده امریکا را برای باقی ماندن در برلن تاکید نماید و به بیمودگی جنك اتمی اشاره نماید .پرزیدنت ایزنهاور نظر امریکارا نسبت به جنك سرد در برلن نیز که از نوامبر گذشته آغاز شده اعلام میکند .ولی در سخنرانی ایزنهاور هیچ پیشنهاد تازه‌ای ابراز نخواهد شد

سناتور مایك مانسفیلد یکی‌ازاعضای کمیته‌روابط خارجی‌سنا پیشنهادکرد که پرزیدنت ایزنهاور شرائط اساسی غرب را برای مذاکره برسر برلن‌با شوروی اعلام نماید .این پیشنهاد ها نه تنها به کشور های آزاد و بیطرف جهان خواهد رسید بلکه بوسیله صدای امریکا شوروی وکشور های طرفدار آن نیز از شرائط غرب آگاه خواهند شد .

حمله مجدد ایزوستیا بمطبوعات مصر

مسکو ـ خبرگزاری فرانسه ـ روزنامه ایزوستیا درشماره امروزخود ضمن بحث ازوقایع اخیر عراق نوشته است که تقویت استقلال ملی در هرکشور عربی‌بدون شك به‌استحکام‌اساس وحدت واتحاد اعراب در برابر دولتهای امپریالیستی منجر خواهدشد روزنامه ایزوستیا سپس روش برخی روزنامه‌های عربی مخصوصا روزنامه «اجیپشن گازت» رادرمورد شورش سرهنك شواف در موصل مورد انتقاد قرار داده می‌نویسد هدف این روزنامه هاآن است که‌دولت عراق رابامشکلات تازه‌ای روبرو سازند زیرا علنا اظهارداشته‌اند که‌رهبران تازه‌ای بجای آنهائیکه درحوادث اخیر بقتل رسیدند ظهور خواهند کرد .

داخله

درررودخانه سقوط‌کرد وجان سپرد

آخروقت امروز خبرنگار ماازشهسوار اطلاع دادکه خلیلی کودك سه ساله آقای‌خلیلی‌کارمند پست وتلگراف شهسوار هنگام‌بازی‌درکنارررودخانه مجاور منزل برودخانه سقوط کردودرمیان امواج خروشان‌رودخانه جانسپرد.

شیوع منتژیت در کارخانجات اصفهان

بنابگزارش تلفنی آخر وقت امروز خبرنگار ما از اصفهان بیماری‌منتژیت بین کارگران کارخانجات «شهناز» ،«زاینده رود» و«شهرضا» اصفهان شیوع یافته وتاکنون عده زیادی باین بیماری مبتلا شده‌اند .

از طرف پزشکان سازمان بیمه های اجتماعی کارگران با حضور آقایان دکتر نواب استاد دانشگاه اصفهان وآقای دکتر عبدالوهابی رئیس بهداشت برای جلوگیری‌ازشیوع‌بیشتر این‌بیماری جلسه‌ای تشکیل شد فعلابیماران مبتلا دربیمارستان کارگران بستری میباشند .

حقوق مامورین برق شهرری پرداخت شد

آخر وقت امروز خبرنگار ما از شهر ری اطلاع داد در آخر وقت اداری امروز حقوق ماهیانه مامورین اداره برق شهرداری شهرری پرداخت‌شد ولی هنوز عیدی واضافه کار و لباس به آنان داده‌نشده است .

کشف ۲کیلو و۷۰گرم تریاك مرغوب

طبق گزارش آخر وقت امروز خبرنگار ما از اصفهان مامورین سازمان منع کشت خشخاش ومبارزه با مواد مخدره در آخر وقت اداری امروز از منزل یکی از اهالی اصفهان بنام «حاج محمدرضا» مقدار دو کیلووهفتاد گرم تریاك‌بسیار مرغوب کشف کردند تریاکها ضبط شد و حاجی محمدرضا دستگیر گردید .

تاکسی هوائی بین تهران وحومه

ساعت سه بعد از ظهر امروز اعلام شد که یك هلیکوپتر متعلق بیکی از کمپانیهای هواپیمائی خارجی از فرودگاه مهرآباد بپرواز درآمده وبعنوان افتتاح‌خط‌تاکسی‌هوائی بین تهران و حومه (دربند ـ پیست آبعلی) در هتل دربندر فرود می‌آید .

عده‌ای از نمایندگان جراید ومدیران شرکت های هواپیمائی برای حضور دراین مراسم دعوت داشتند .

انحراف هواپیمای جت از باند

امروز اطلاع رسید که‌یکی‌از هواپیماهای‌جت که‌بوسیله سرکار سروان هوائی میر طلوعی هدایت میشد هنگام پرواز ازفرودگاه مهرآباد درانتهای خط سیر خودازباند منحرف گردید . دراثر این انحراف خلبان هواپیماز فرصت استفاده کرد وخودرا مستخلص نمودوهواپیمای اونیز آسیب قابل توجهی‌ندید فقط به‌محل شاخ‌هواپیما آسیب مختصری وارد گردید .

مامورین اداره برق شهرداری شهرری استعفاکردند

ازشهرری خبرنگار ماگزارش میدهد ظهر امروز کلیه‌کار کنان ومامورین اداره برق شهرداری شهرری بعلت عدم پرداخت حقوق اسفندماه ونگرفتن لباس کار ولباس عید برای‌آنان اقدام باستعفای دسته‌جمعی نموده ودرشهرداری اجتماع کردند افراد مزبور اظهارمیدارند که‌تاخیر درپرداخت حقوق ماهیانه مامنحصربماه اسفند نبوده بلکه درتمام مدت سال پرداخت حقوق ماهیانه کارکنان ومامورین اداره برق شهرداری شهرری تاخیرزیاد داشته است تاکنون ازتاخیر پرداخت حقوق خود گله‌وشکایتی نکرده‌ایم ولی حالا که‌نزدیك عیداست تاکنون که‌بیش از پنج روز بعید نمانده هنوز حقوق اسفندماه واضافات وعیدی ماپرداخت نشده ولباس عید نیز برای‌ما تهیه نگردیده است .

اعزام نه نفرکارمند فنی جنگل به‌آلمان غربی

بطوریکه خبرنگار ماازبنگاه جنگلها اطلاع میدهد بمنظور بالابردن میزان اطلاعات کارمندان فنی وجنگلبانان وآشنا نمودن آنها باصول بهره برداری از جنگل نه‌نفر ازکمك مهندسین وجنگلبانان روز گذشته باهواپیما تهران را بمقصد آلمان غربی ترك نمودند مدت اقامت آنان در آلمان غربی یکسال خواهد بود .

۴۰۰ صفحه مجله ۱۰ ریال

فقط فردا منتشر میشود

متاسفانه هنوز مجله خواندنیها درتوقیف است . هفته گذشته انتشار قسمتی از شماره‌های مختلف این مجله که دردوره‌های پنج شماره‌ای تهیه شده بود طوری مورد استقبال علاقمندان قرار گرفت که بچند برابر بهای اصلی بفروش میرسید.

اکنون ما بدون اینکه بتوانیم حتی یك نسخه ازاین شماره را بشهرستانها بفرستیم باطلاع علاقمندان مجله‌در تهران میرسانیم که فردا صبح هم بطور استثنا مقداربسیار محدودی از این دوره ها که دارای ۴۰۰ صفحه و متجاوز از ده‌ها عکس رنگی و غیر رنگی وصدها مطالب خواندنی متنوع میباشد فقط به‌بهای ده ریال در تهران‌منتشر میشود. سعی‌کنید اول وقت تهیه فرمائید و بیشتر از ده ریال هم نپردازید اگر میخواهید بعلت دوام توقیف خواندنیها پی‌ببرید جواب خود را در لابلای نوشته‌های (ع. امیرانی) که بطور پراکنده در میان این دوره‌ها دیده میشود خواهید یافت .

آ ـ ۴۵۲۲۶

شماره نوروز
روشنفکر
بوی بهار میدهد وعطرمیپاشد

شماره نوروز
روشنفکر
مثل یك عروس زیباست

شماره نوروز
روشنفکر
یك شاهکار دیدنی است

قابل توجه صاحبان اراضی تهران
شمیران . کرج

تاپایان سال جاری نمایندگان مورد اعتماد مادر بانك های ملی .رهنی .کشاورزی. بیمه‌بازرگانی‌پارس.صادرات ومعادن وشعب تابعه آنها علاوه‌بر پیشکاری دارائی‌تهران آماده راهنمائی و تسهیل در امر مودیان و قبول اظهار نامه ووجه صدی یك مالیات براراضی میباشند ازاین فرصت فقط چندروزی باقی است استفاده فرمائید تاازجرائم سنگین قانونی وارزیابی مامورین دارائی معاف گردید .

مدیرکل درآمدهای وزارت دارائی ـ حسن زاهدی

آ ـ ۴۵۱۰۲ ـ۱ـ

هفته برادری بقیه‌ازصفحه۱

دکتر نراقی مدیرموسسه مطالعات و تحقیقات علوم اجتماعی واستادان این موسسه ملاقات نمود .

آقای « چارلز هندری » سپس از قسمت‌های مختلف‌موسسه‌علوم‌اجتماعی بازدید نمودوازاینکه درتهران چنین موسسه‌ای‌تاسیس شده ومطالعات و تحقیقات آن برطبق اصول‌جدید علمی صورت میگیرد اظهار خوشوقتی کرد .

بایددانست که آقای «چارلز هندری خود استاد، جامعه شناسی می‌باشد .

پس‌از این بازدید «چارلز هندری» درتالار دانشکده ادبیات حضور یافت ودر حضور عده‌ای‌ازاستادان وفرهنگیان ودانشجویان پیرامون تحقیقات علوم اجتماعی دردنیا وحسن تاثیری که‌این تحقیقات دررفاه مردم داشته وبهترین راه ایجاد حسن‌تفاهم بین‌ملل می‌باشد کنفرانسی داد که‌مورد توجه قرار گرفت .

همانطور که درشماره دیروز اطلاع دادیم مراسم هفته‌برادری‌جهانی از دیروز آغاز شد ودرساعت هشت و چهل وپنجدقیقه برنامه مخصوصی از تلویزیون ایران بهمین مناسبت اجرا گردید وآقای شفا دبیر کل انجمن برادری جهانی ایران پیام مخصوص شاهنشاه راقرائت نمود وسپس آقای «هندری »بیاناتی ایراد کرد .

درساعت ۹ بعدازظهر دیروز نیز پیام مخصوص شاهنشاه توسط‌آقای علاء وزیر دربار شاهنشاهی ونایب رئیس انجمن ازرادیو ایران پخش‌شد (متن پیام جداگانه چاپ شده است)

دومین روز مراسم

برنامه امروز آقای «چارلز هندری» بدینقرار اجرا شد : ساعت ۹ با نمایندگان سیاسی کانادا ملاقات‌نمود، درساعت ده ازکاخ گلستان ـموزه ایران باستان‌وموزه‌مردم‌شناسی بازدید کرد وساعت چهار بعداز ظهر باروسای موسسات مذهبی امریکائی در تهران ملاقات خواهد نمود وساعت هشت بعدازظهر نیز درضیافت شام انجمن برادری جهانی که‌درباشگاه دانشگاه برپاخواهد شد شرکت خواهد کرد.

آقای شفا امشب درراديو ايران بمناسبت هفته‌برادری سخنرانی‌خواهد کرد .

استقلال دارائی نجف آباد

امروز وزارت دارائی‌اطلاع‌داد. ازاول فروردین ماه سال آینده دارائی نجف‌آباد از دارائی اصفهان متنزع و مستقل گردید. و بخش فریدن‌هم ازاول سال آینده ازاصفهان مجزا و ضمیمه دارائی شهرستان‌نجف‌آباد گردید .

بانك ایران و انگلیس

(خیابان سعدی‌تلفن‌های ۸ر۳۰۵۵۰۴)

باکمال مسرت باطلاع‌مشتریان محترم میرساندکه برای انجام‌همه‌گونه

معاملات ریالی وارزی‌ازقبیل‌گشایش حسابجاری وارزی

افتتاح اعتبارات تجارتی

صدور چك‌های مسافرتی

ارسال حواله‌های تلگرافی وکتبی

ومعامله براتها وسفته‌های داخلی وخارجی آماده‌است

بانکهای معظم

چارترد بانك و ایسترن بانك لیمیتد

شرکاء بانك ایران و انگلیس

بایکصد وچند شعبه درنقاط مختلف جهان ازجمله:

لندن ـ نیویورك ـ هامبورك ـ لیورپول ـ منچستر ـ خاورمیانه ودور

با این بانك همکاری نزدیك دارند

۱ـ۲ آ ـ ۴۵۲۶۴