اطلاعات

۲۰ صفحه

شنبه ۲۷ تیر ماه ۱۳۴۶ ..... شماره ۱۲۳۳۳
..... سال چهل و دوم ..... تکشماره ٤ ریال

فاجعه خلیج عقبه در کانال سوئز تکرار میشود

نتایج کنکور دانشگاه پهلوی

۱۱۵۰ نفر در کنکور دانشگاه پهلوی قبول شده‌اند

کنکور

• قرار است امسال اکثر دانشکده های دانشگاه تهران تعداد بیشتری دانشجو بپذیرند

• کنکور دانشکده‌فنی تکنیک امروز انجام شد و نتایج آن تا دو هفته دیگر اعلام میگردد

در صفحه چهارم

مواد اصلاحی قانون استخدام تغییر کرد

• سوابق بلاانقطاع غیر - رسمی کارمندان رسمی از لحاظ بازنشستگی جزء سابقه خدمت آنان منظور میشود

• کارمندان میتوانند از آخرین مدرک خود تا تاریخ ۲۲ تیر ماه برای تعیین گروه استفاده کنند

در صفحه هفدهم

هنگام عزیمت برای شرکت در مراسم بازدید از مرکز عملیات انتخابات

نخست‌وزیر جریمه شد !

• تاکنون بیش ازسه‌میلیون وششصد هزار کارت انتخاباتی صادر شده است

• آقای هویدا از حوزه ۱۱۱ کارت انتخاباتی گرفت

آقای هویدا نخست‌وزیر پشت فرمان اتومبیل بطرف حوزه صدور کارت ملی میرود ، آقای عبدالرضا انصاری وزیر کشور بغل دست ایشان وآقای دکتر خطیبی نایب‌رئیس مجلس وکاندیدای تهران درصندلی عقب اتومبیل دیده می شوند و روی شیشه اتومبیل نیز جای نصب ورقه جریمه مشخص شده‌است .

وضع کانال سوئز بشدت خطرناک شد

اسرائیل کشتیهای خود را وارد کانال کرد و مصر اخطار کرد آنهارا بگلوله می بندد

• در صورت وقوع جنگ در کانال سوئز ناوگان شوروی بنفع اعراب دخالت میکند

• فرمانده نیروهای سازمان ملل برای جلوگیری از وقوع فاجعه از اوتانت استمداد کرد

درصفحات ۲ و ۳

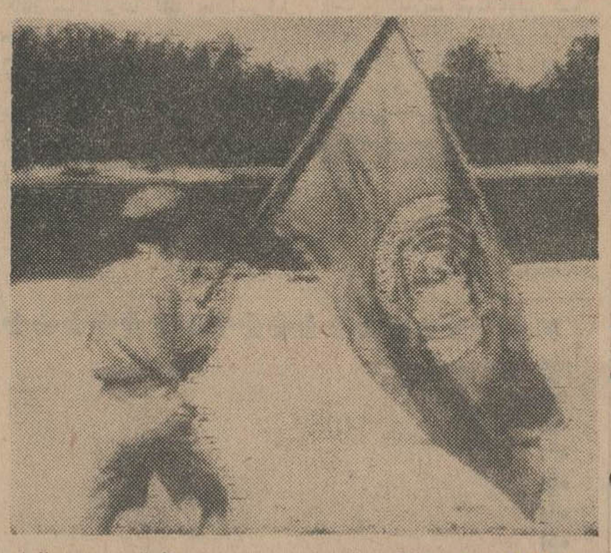

از دیروز ، پس از مذاکرات فراوان با مصریها ، سرانجام ، پرچم سازمان ملل متحد ،میان نیرو های مصر و اسرائیل درکانال سوئز افراشته‌شد .

کتاب پهلوی

چون در مورد انتشار کتاب پهلوی (نشریه مخصوص موسسه اطلاعات بمناسبت تاجگذاری شاهنشاه آریامهر) ازطرف علاقمندان وخوانندگان نشریات اطلاعات توضیحاتی خواسته میشود بدینوسیله باطلاع میرساند : کتاب مزبور که نشانه‌ای از عظمت وشکوه دو هزار وپانصد سال شاهنشاهی ایران‌است با کمك وهمکاری عده‌ای از دانشمندان ،نویسندگان ،عکاسان ، طراحان ونقاشان شایسته کشور تهیه میشود و مقارن باجشنهای تاجگذاری منتشر خواهد گردید.

کتاب پهلوی در تیراژ فوق‌العاده زیادی طبع ونشرمیشود وترتیبی داده شده است که بوسیله نمایندگان اطلاعات درکلیه نقاط کشور توزیع‌شود.

چاپ کتاب بصورت افست ودر چهار رنك انجام میگیرد.

متخصصین ایران چاپ (چاپخانه نشریات اطلاعات) سعی میکنند پیشرفت و تکامل صنعت چاپ و ترقیات شگرف آنرا در کتاب پهلوی منعکس سازند. نمایندگان اطلاعات درشهرستانها وعلاقمندان در صورتیکه باطلاعات بیشتری نیاز دارند میتوانند بادفتر کتاب پهلوی در موسسه اطلاعات تماس حاصل فرمایند.

سازمان جدید وزارت اقتصاد

برای تمام کارمندان

احکام جدید صادر میشود

پست های مشاور و بازرسی حذف شد چند اداره کل منحل گردید وتعداد مدیران کل کاهش یافت

سازمان جدید وزارت اقتصاد که بتصویب سازمان امور اداری واستخدامی رسیده‌است دیروز به وزارت اقتصاد ابلاغ گردیدواجرای آن از امروز آغاز گردید .

بقیه در صفحه هفدهم

لیست متمم نامزد های انتخاباتی حزب مردم و تغییرات آن اعلام شد

• انجمن نظارت بر انتخابات تهران روز پنجشنبه تشکیل میشود

در صفحه هفدهم

پیام دبیر کل حزب ایران نوین

متن کامل پیامی که دیروز آقای عطاءالله خسروانی وزیر کار و دبیر کل حزب ایران نوین خطاب بملت ایران فرستاد درصفحه ۱۶ چاپ شده‌است

جالبترین مسابقه رادیوئی در نمایشگاه مونترال

شرح در صفحه ۱۷

کاشی سعدی

مُهر اِستاندارد نمیخواهد

آنچه ما میگوئیم ازطرف بزرگترین انستیتوهای کرامیک اروپائی تأیید شده است

مصرف کننده عزیز ، باشما در این زمینه باارائه مدارك از انستیتوهای کرامیک صلاحیتدار اُروپائی صحبت خواهیم کرد

فروش یخچالهای آزمایش با سهلترین شرایط
فروشگاه شاهین - تجریش
جنب سینما آستارا

اطلاع

شرکت سهامی بیمه ایران در تهران و درشهرستانهائی که شعبه دارد به تعدادی بازاریاب و نماینده در رشته‌های بیمه عمر نیازمنداست از - داوطلبان خواهشمند است تا پایان ۱۵ مرداد ٤٦ در تهران به این شرکت و در شهرستانها به شعبات بیمه ایران آمادگی خودرا اطلاع دهند وازشرایط آن مسبوق گردند .

شرکت سهامی بیمه ایران
ا ـ ۱۲۰۱٦

جشن بزرگ

مجله اطلاعات بانوان
و انجمن دوشیزگان وبانوان

شرح در صفحه۱۹

اطلاعیه شورایعالی اصناف

بدینوسیله جهت آگاهی عموم افراد اصناف وپیشه‌وران تهران باطلاع میرساند که روسای اتحادیه‌های صنفی و هیئت‌های مدیره تمام اتحادیه ها روز چهارشنبه ۲۸ تیر ماه «ساعت ٥» بعدازظهر برای تعیین خط مشی جامعه اصناف جهت شرکت درانتخابات در محل شورایعالی اصناف اجتماع خواهند کرد .

۱۷۱۷۲۲ رئیس شورایعالی اصناف ـ قبادیان

اتحادیه گفتار کارکنان شرکت سهامی تلفن ایران

دراین هنگام که بنا باراده شاهنشاه آریامهر انتخابات مجلس موسسان بمنظور تفویض نیابت سلطنت به علیاحضرت شهبانوی ایران‌درشرف انجام است بعموم کارکنان شرکت سهامی تلفن ایران و مخصوصا باعضاء اتحادیه و افراد خانواده آنان که واجد شرائط برای‌رای دادن میباشند توصیه میگردد که باشرکت موثر در انتخابات و دریافت کارت الکترال دین خود را دراین امر مقدس ملی ادا نمایند و ثابت کنند که در همه حال منویات‌رهبر عالیقدر و بیدار دل ملت ایران الهام بخش آنان است .

۲ـ۱ هیئت مدیره اتحادیه گفتار

آ ـ ۱٦٥۳٤

آقای لطف‌الله حی

کاندیدای نمایندگی یهودیان ایران دربیست‌ودومین دوره مجلس‌شورای ملی میباشند.خدمات ارزنده‌خانواده حی‌برعموم یهودیان ایران پوشیده نیست ایشان کاندیدای حزب ایران نوین ومورد تائید قاطبه یهودیان ایران میباشندموفقیت آقای لطف‌اله حی را درخدمت به‌جامعه مسئلت‌دارم

حبیب‌القانیان عضو اطاق بازرگانی و اطاق صنایع

آ ـ ۱۲۷۲٥

اداره آجودانی کل ارتش شاهنشاهی تعدادی افزارمند جهت چاپخانه ارتش استخدام مینماید

در صفحه ۹

انستیتو عالی پرستاری مرکز پزشکی فیروزگر

در صفحه ششم

اطلاعیه برای شاعران ایران

وزارت فرهنك و هنر تصمیم گرفته‌است مجموعه‌ای از بهترین اشعاری راکه درباره تحولات شگرف اجتماعی ایران که‌برهبری شاهنشاه آریامهر صورت گرفته است و همچنین اشعاری را که بمناسبت جشن فرخنده تاجگذاری سروده خواهد شد در کتاب ویژه‌ای چاپ و نشر نماید بدین جهت از شاعرانی که آثاری دراین باره‌دارند خواهشمند است که حداکثر تا پایان شهریورماه ۱۳٤٦ اشعار خودرا به اداره کل آفرینش هنری و ادبی وزارت فرهنك و هنر تسلیم نمایند سه‌تن از شاعرانی که اشعار آنان بنظر هیئت داوران بهتر تشخیص داده شود بدریافت جوائزی از دست مبارك شاهنشاه مفتخر خواهند شد . الف۳٦۷۱

۱ـ۱۰ آ ـ ۱٦۰٥٤ وزارت فرهنك وهنر

آگهی دعوت مجمع عمومی عادی وفوق‌العاده‌شرکت سهامی نساجی مازندران

بدینوسیله باطلاع کلیه‌صاحبان‌سهام‌شرکت‌سهامی‌نساجی‌مازندران میرساند که مجمع‌عمومی‌عادی‌سالیانه شرکت‌درساعت ۹ صبح ومجمع عمومی فوق‌العاده آن در ساعت ۱۰½صبح روز چهارشنبه ۲۸ تیر ماه ٤٦ در محل بانك‌اعتبارات صنعتی واقع دربهارستان خیابان آتشکده جنب کاخ سازمان برنامه تشکیل میگردد . خواهشمند است در جلسات مذکور حضور بهمرسانند.

دستور جلسه : مجمع عمومی عادی

۱ـ اتخاذ تصمیم نسبت به‌گزارش هیئت مدیره و بازرسان

۲ـ تصویب ترازنامه عملیات شرکت درسال ۱۳٤٥

۳ـ انتخاب بازرسان شرکت

دستور جلسه مجمع عمومی فوق‌العاده

تقلیل سرمایه‌شرکت

صندوق پس‌انداز مسکن بانك رهنی ایران

بك برابرونیم پس‌انداز شمارا پانزده‌ساله بابهره صدی هفت علاوه بر پس‌انداز خودتان برای ساختمان خانه وام میدهد .

تلویزیون ملی ایران

اسامی قبولشدگان امتحان کتبی حسابداری‌ساعت ۲۰ وسی‌دقیقه‌چهارشنبه ۲۸ر٤ر٤٦ وپنجشنبه۲۹ر٤ر٤٦ ازتلویزیون ملی‌ایران پخش‌خواهد شد .

دوهمسایه

قراراست فردا هیئتی که آقای نخست‌وزیر در راس آن قراردارد ازتهران رهسپار مسکو شود .

سفر نخست‌وزیر ایران‌بشوروی ، مسبوق است بدعوتی که ازطرف آقای کوسیگین نخست‌وزیر اتحاد شوروی بعمل آمده و بقرار معلوم همراهان ایشان‌که ازچند وزیرومعاون و رئیس سازمان برنامه و مسئولین برنامه های صنعتی وعمرانی کشور ترکیب میشوند درمسکو، مذاکرات مربوط‌بهمکاریهای فنی‌واقتصادی میان ایران وشوروی را دنبال‌خواهند کرد .

خوانندگان عزیز ما قطعا یادشان هست که چندی پیش‌یك هیئت عالیرتبه شوروی‌بریاست آقای «بایباکوف» ازایران بازدید کرد ودر اساس‌برنامه‌های همکاری‌ایران وشوروی‌در زمینه های فنی‌واقتصادی ضمن مذاکرات آن‌هیئت‌به مقامات دولت ایران توافق شد. اما ادامه مذاکرات موکول شدباعزام هیئتی از ایران‌که اینك‌درمعیت‌آقای نخست وزیر بکشور همسایه شمالی‌سفرمی‌کند .

وقتی‌از مسافرت نخست‌وزیر ایران بشوروی سخن میرود ، بی اختیار خاطره‌ایامی در ذهن خطور می‌کند که از ایران هیئتی‌بریاست نخست‌وزیر وقت‌بمسکورفته‌بود تادرباره‌حل اختلافات موجود میان دوکشور ومخصوصا مسئله تخلیه ایران از قوای مسلح شوروی‌مذاکره کند. امروزچنان مینماید که قرنها برآن‌ایام گذشته است‌و دلیل هم دارد ، زیرا آثار آنگونه‌روابط در محیط مناسبات ایران و شوروی بگلی‌ازبین رفته وشمامی‌بینید امروز که گفتگوی مسافرت نخست‌وزیر ما بکشور همسایه شمالی‌است حرفی‌که‌درمیان نمیرود‌اختلافات‌دوکشور است .امروز درافق‌روابط ایران وشوروی لکه ابری هم‌دیده‌نمی‌شود ، جزئی‌ترین‌مسائل میان‌دو کشور حل‌وروشن شده‌وبه معنای کلمه دوره تازه‌ای درتاریخ مناسبات این‌دوکشور همسایه‌شروع گشته است‌واین وضع نوین‌را البته تاحدی می‌توان معلول تحولات کلی در سیاست و مشی‌کشورشوروی‌دانست‌اماقسمتی هم از تحولات کشور خودمان‌مایه می گیرد .

مناسبات‌دو کشور همجوار ،شباهت تام‌به روابط میان دو همسایه عادی‌دارد.درروابط معمولی‌دوهمسایه دیده‌ایدوقتی همسایه‌قوی‌تر حس می‌کند همسایه کوچکترش‌از عهده اداره خانه خود برنمی آید و جمعی دلال‌وماجراجوطلبکار در حول‌وحوش خانه نشسته اند تا فرصتی‌پیدا کنند وآنرا ازدست‌صاحبخانه خارج سازند و بالاخره خود صاحبخانه نیزبرای روبراه‌کردن‌معاش روزانه لنگ‌است ، طبیعتا آن همسایه بزرگ هوس‌میکند بردیگران پیشی‌گرفته آن خانه راهم بنحوی از دست صاحبش خارج کند وبخانه‌خود بیفزاید.دراین‌شرایط همسایه‌کوچك دائم در معرض تهدید وتعدی و تحریکات‌آن همسایه است . لکن وقتی همین‌خانه صاحبدلسوز ومدیرداشت ، اوضاع داخلی آن‌روبراه بود و همسایه‌اش‌مطمئن شدموجبی وجود ندارد که صاحبخانه ، خانه خودرا از دست‌بدهد حتی در سلام گفتن باو پیشقدم می شود و سعی می کنددرعالم‌همسایگی مزاحم یکدیگر نباشند ،سهل‌است‌که برای هم نافع ومفید نیزواقع شوند .

این‌خاصیت ، یك‌قانون ثبت‌شده‌ای درارتباطات ومناسبات بشری است.ونه فقط خلق‌وخوی بشر تابع چنین خاصیتی است بلکه نظام طبیعت هم برمبنای آن‌استوارشده

باری، برای‌ملت‌ایران جای بسی خوشوقتی است که امروز با همسایه بزرگ‌شمالی خود روابطی برمبنای تفاهم‌واحترام کامل‌داردوبجای هرگونه نقار وکدورت ،کمال صفا ودوستی میان دو ملت ودوکشور بچشم‌میخورد . تحت‌تاثیر این‌روابط همکاریهائی در زمینه های فنی واقتصادی بین‌ایران‌وشوروی آغاز شده و جریان دارد که آرزوی دیرینه دو ملت بوده‌است.زیرا این نکته را همیشه ملت های ایرانو شوروی متوجه بوده‌اندکه‌دوکشور می‌توانند همسایگان بسیار مفیدی برای‌همدیگرباشند ودوستی بی‌غل وغشی‌برمدار افاده واستفاده‌برقرار سازند .آثار همچو دوستی و همکاری ثمربخشی امروز که‌نخست‌وزیر ایران‌عازم مسکو می‌باشد درهردوکشور بچشم‌میخورد . قراردادهای همکاری فنی واقتصادی وبازرگانی بسرعت‌پیاده می‌شود و امید آن هست که‌درسایه همین‌حسن تفاهم و احترام متقابل ، بردامنه این همکاری‌ها افزوده‌شودوایران‌وشوروی بتوانند بسیاری نیازمندی‌های خودرا باشرایط سهل و مقرون بصرفه ای که موجبات‌و امکانات‌آن فراهم است ازممالك یکدیگرتامین کنند .

بی‌شك‌سفر نخست‌وزیر وهیئت‌نمایندگی ایران‌در تحکیم روابط دوستانه وتوسعه همکاریهای موجود سفری‌سودمند وموثرخواهدبود. خاصه اینکه احتمال میرود دراین سفر ، نخست‌وزیر شوروی نیز متقابلا از طرف نخست‌وزیر مابایران دعوت شود و هردو ملت ایران وشوروی از فواید و اثرات این بازدیدها بهره‌مند گردند .

وضع کانال‌سوئز بشدت خطرناك شد

دولت مصر امروز باردیگر با انتشار اعلامیه‌ای دولت اسرائیل را از فرستادن کشتی‌های خود به کانال سوئز برحذر داشت . دراعلامیه‌دولت‌مصرتاکیدشده است که هرگونه کوشش اسرائیل برای وارد کردن کشتی های خود به‌کانال‌سوئزبمنزله‌نقض‌مقررات آتش‌بس تلقی خواهدشد .

قاهره ـ ۱۷ ژوئیه

در اعلامیه تصریح شده است که دولت مصر این موضوع را باطلاع ژنرال «ادبول» رئیس ناظران نظامی سازمان ملل متحدنیزرسانیده‌است. در حالیکه اسرائیل چنین‌وانمود میکند که خط آتش‌بس از وسط کانال سوئز میگذرد و بهمین جهت کشتی‌های‌خودرادرساحل شرقی کانال به عملیات گشتی وادار میکند باین ترتیب اختلاف نظر مصرواسرائیل درباره کانال سوئزبالامیرود

● برسر کانال

مصرو اسرائیل که قبلا برسر خلیج عقبه بایکدیگر به‌نبرد پرداخته بودند این‌بار ممکن است برسرکانال سوئزبایکدیگروارد‌پیکار شوند .

دولت مصر موضوع آزادی کشتی‌رانی در کانال سوئز را که ازطرف اسرائیل‌مطرح‌شده رد کرده و می‌خواهد حق کنترل کشتی رانی دراین راه آبی بین‌المللی رابخود اختصاص دهد وبهمین‌جهت‌اعلام داشته است‌هر کشتی اسرائیلی که‌وارد کانال‌سوئز شود بیدرنگ منهدم خواهد شد .

خلاصه اکنون تقریبا همان اوضاع‌و احوال روز پنجم ژوئن برسر کانال سوئز تجدید شده‌است درآن‌هنگام اسرائیلی ها میخواستند خلیج عقبه که از طرف مصر محاصره شده بود بروی کشتی های اسرائیل‌باز شود ولی مصریها پاسخ دادند هر کشتی اسرائیلی که ازاین راه آبی بگذرد هدف گلوله آتشبار های ساحلی قرار خواهد گرفت .

امروز نیز مسئله کانال سوئز بهمین ترتیب مطرح شده است .

* خطر جدید

اگر این‌بار نیز اختلافات طرفین در مورد‌کشتی‌رانی‌درکانال سوئز حل نشود دنیا باردیگر در معرض خطر جدیدی قرار خواهد گرفت و در این امر ممکن است پای شوروی هم بمیان کشیده شودزیرا ناوگان شوروی و کشتی های موشك انداز آن کشوراز چندین روز پیش در پرت سعید و اسکندریه‌لنگر انداخته‌اند . وفرمانده آنها گفته‌است . این ناوگان‌اطمینان میدهد در صورت حمله جدیداسرائیل کشتی های‌آن‌در کنار نیرو های‌مصر پیکار خواهند کرد .

در هرحال اکنون وضع بسرحد انفجار رسیده و ممکن است اوضاعی بمراتب خطرناکتر ووخیمتر ازاوضاع پنجم ژوئن گذشته پیش آید .

همین اختلاف سبب شده‌است که ناظران‌سازمان ملل‌متحد نتوانند برای نظارت دراجرای آتش بس در دوسوی کانال سوئز مستقر شوند واصولا بحران جدیدی که برسر این‌موضوع پیش آمده است وجود ناظران‌سازمان ملل‌متحد مثمرثمر نخواهد بود.

* پیام ژنرال

ژنرال اودبول ضمن‌پیامی از اوتانت دبیرکل سازمان ملل متحددرخواست کرده‌است که‌برای پیداکردن راه‌حلی در مورد مشکلاتی که در آخرین‌لحظه پیش‌آمدو مانع از استقرار ناظران سازمان دردوسوی کانال سوئز شده است شخصا اقدام کند .

روزنامه های اسرائیل نوشته‌اند مشکلاتی که بروز کرده متعدد است‌و اولین آنها مسئله کشتی رانی در کانال سوئز برای کشتی های‌اسرائیل میباشد .

خبرنگاران روزنامه های اسرائیل گزارش داده‌اند که در تمام مدت دیشب مصریها‌مشغول‌تحکیم‌مواضع خوددر کانال سوئز بوده‌اند ،وخود رابرای مقابله‌باحملات‌هوائی‌احتمالی آماده میکنند . درحال حاضر در سراسر کانال سوئز آرامش کامل برقرار است ولی اوضاع پیوسته روبوخامت میرود . از هم‌اکنون‌عده زیادی از کشتی‌های‌مصری‌ازهرقبیل درطول کانال روبروی مواضع اسرائیلی مستقر شده و از جای خود تکان نمی‌خورند .

فرمانده ناوگان‌اسرائیل‌در کانال سوئز اظهار داشته است ناوگان ما درفاصله ۵۰متری مواضع‌مصر قرار دارد ومیدانیم که خطر این کار بسیار زیاد است . ولی احساس اینکه برای‌نخستین‌بارپرچم‌اسرائیل را برفراز کانال باهتزازدرمی‌آوریم بمانیرومی‌بخشد .

* به‌آب انداخت

دو ملوان‌اسیر اسرائیلی دیشب دریك برنامه تلویزیونی در قاهره گفتند که اسرائیل قبل از ورود ناظران سازمان‌ملل به اطراف کانال سوئز قایق های خود را در کانال به آب انداخت تا حضور خود را در کانال سوئز ثابت کرده باشد.

این دو ملوان که قایقشان در نزدیکی «پرت‌توفیق» روز جمعه گذشته غرق شده ستوان یکم «جك کاهانو» و «فیدومالانسکی»نام دارند. این‌دو ملوان گفتند که بما دستور دادند از مدخل دریای‌احمر با یك قایق لاستیکی که پرچم اسرائیل‌راداشت‌بسرعت واردآبهای کانال سوئز شویم و یك کیلومتر در داخل کانال‌پیش برویم وهمیشه در قسمت اسرائیلی کانال باقی بمانیم . یکی از این ملوانان گفت : گمان‌میکنم‌ما اولین کسانی بودیم که بعنوان ملوان‌اسرائیلی وارد کانال سوئز شدیم و تصورمی نمائیم دلیل ماموریت ما این بود که وقتی ناظران سازمان ملل‌وارد میشوند ببینند که پرچم اسرائیل بر روی‌آبهای کانال سوئز دراهتزاز است .

ملوان دیگر گفت : روز ۱۴ ژوئیه بعنوان روزی که بایدنیرو

بقیه در صفحه‌هفدهم

مرد خوشقلب !

بن‌ـ بالدورفن شیراخ رئیس جوانان نازی در مقاله‌ای که در مجله «اشترن» انتشار داده‌نوشته است که هیتلر برخلاف آنچه‌که میگویند مردخوش‌قلب ومهربانی بود و فقط بخاطر انجام وظیفه ناچار بود خودراخشن جلوه‌دهد.

فن‌شیراخ اضافه کرده است هنگامی که ۷۰هزار جوان‌آلمانی باهلهله وشادی از وی استقبال میکردند اشك شادی‌از چشمانش سرازیر میشد.

امضا نمیکند

دهلی جدید ـ «چاگلا» وزیر امور خارجه هند در پارلمان آن کشور اعلام داشت که دولت‌هند قرار داد جلوگیری از گسترش سلاحهای اتمی را امضاءنخواهد کرد .

وی گفت در حال حاضرچنین قراردادی وجود خارجی ندارد ولی اگر در اینده بین دولتهای امریکا و شوروی در باره امضای این قرار داد توافق حاصل شود دولت هند بخاطر حفظ منافع‌ملی از امضای آن خودداری خواهد کرد.

ولوله در هایدپارك

لندن ـ بعد ازظهر دیروز جوانان ژولیده وبی‌بندوبار (از هردو جنس) ولوله عجیبی در «هایدپارك» لندن برپاکردند . ساعتها محوطه‌پارك را دوداسپند وکندر فرا گرفته بود. پسرانو دختران جوان را فقط از روی لباسهای مضحك‌و گلهائی که‌با آن زلفهای خودرا آراسته‌بودند میشد تشخیص داد. آنها در برابر چشمان حیرت‌زده مامورین پلیس به مریدان‌مواد مخدردرود میفرستادند و درخواست‌آزادی استعمال «شاهدانه هندی» را میکردند.

در این هنگام رهبر جمعیت ژولیدگان که پیراهن ابریشمی ارغوانی رنگی پوشیده و یك شاخه گل‌میخك به سینه خود نصب کرده بود بربالای کرسی معروف «هایدپارك» رفت و پس‌از نواختن آهنگی بوسیله «آکوردئون» به(ماری جوانا)درود فرستاد سپس ژولیدگان بطور دستجمعی سرود «ماری جوانا» را خواندند و درپایان قطعنامه‌ای درباره آزادی استعمال «ماری ـ جوانا» تصویب کردند.

آخرین مصاحبه

مسکو ـ مجله ادبی «یونوسوت» چاپ‌مسکو در شماره امروزخود آخرین مصاحبه «ولادیمیر ـ کومارف» فضانوردشوروی راکه در ۲۴ آوریل بوضع فجیعی در سفینه‌فضائی«سویوز ـ۱» جان‌داد منتشر کرده‌است «کومارووف»در این مصاحبه گفته است که‌هنوز همسرش‌نمی‌داند که‌برای‌هدایت سفینه «سویوز ـ۱» انتخاب شده است. و اضافه کرده است :

وقتی که‌درمدار زمین‌بگردش درآمدم تازه‌همسرم بوسیله‌رادیو اطلاع پیدا میکند که‌شوهرش بفضا سفرکرده است.

وضع حمل در کشتی

بوستون ـ بعد ازظهر دیروز یك پزشك امریکائی بوسیله هلیکوپتر برای کمك بزنی‌که دریك کشتی ماهی‌گیری‌شوروی در ۲۵۰ کیلو متری آبهای«کاب کود» در حال وضع حمل بود رفت.

پس از انجام‌عمل‌زایمان مادر وفرزندش که زودتر از موعد بدنیاآمده است‌بوسیله‌هلیکوپتر به‌بوستون منتقل گردیدند .

گوشه جهان

سالگرد شنا

پکن‌ـ بمناسبت نخستین‌سالگرد شنای معروف مائوتسه تونك مطبوعات‌پکن باردیگربه‌برکناری «لیوشائوچی» از مقام ریاست جمهوری اشاره کرده نوشته‌اند: به‌پیروی از دستورهای مائوتسه تونك است که این انقلابیون کوچولو (گاردهای سرخ) علیه مشتی از زمامداراتی که راه و رسم سرمایه‌داری را پیش‌گرفته بودند شوریدند و«خروشچف» چین را سرنگون‌کردند .مسلما آنها هنگام شنا در اقیانوس انقلاب فرهنگی دوچار اشتباهاتی هم‌شدند ولی مسئله مهم این است به‌آنها یادداده شود که چگونه باید در حال‌شنا ، شنا کردن و در حین مبارزه ، مبارزه کردن فرا گیرند .

شرکت سهامی دانیر

نماینده انحصاری

کره سفید خالص

اتحاد جماهیر شوروی درایران

تلفن : ۹۵۴۰۹۵ ـ ۹۰۰۱۰ ـ ۹۰۱۸۶

سازمان‌فرهنگی فرند

برای سال‌تحصیلی ۴۶و۴۷ کودکستان وکلاسهای‌اول تاششم دبستان همه روزه صبح وعصر ثبت نام مینماید.
خیابان پهلوی ـ ایستگاه محمودیه ـ خیابان‌فروردین
تلفن ۸۴۹۸۳ ۱ـ۲ آ‌ـ۱۵۶۲۲

آگهی مسابقه تهیه پیکره اعلیحضرت رضاشاه کبیر

شهرداری فریمان تهیه یك پیکره برنزی (ایستاده با لباس نظامی) اعلیحضرت‌رضاشاه کبیر را که قراراست درمیدان ششم بهمن نصب گردد میان هنرمندان مجسمه‌ساز به مسابقه میگذارد نقشه میدان ومشخصات دیگر پایه و مجسمه دروزارت فرهنك و هنر دفتر فنی اداره کل آفرینش هنری و ادبی وموجود است و شرکت کنندگان میتوانند بادریافت آن اقدام‌به تهیه ماکت‌بشرح زیر نمایند بلندی مجسمه ۲½ متر .

۲ـ ماکت های تهیه شده بایدتاسه‌هفته از تاریخ نشر آگهی بدفتر اداره کل آفرینش هنری و ادبی‌تحویل گردد .

۳ـ بلندی ماکت های تهیه‌شده نباید ازیکمتر کمتر یابیشتر باشد .

۴ـ میان شهرداری فریمان‌وبرنده بهترین ماکت که کمیسیون نصب مجسمه وبناهای یادبود وزارت فرهنك هنر تعیین خواهدنمود قراردادی برای تهیه و حمل و نصب مجسمه بسته خواهد شد.

پیکره برنزی تاپانزدهم مهرماه ۱۳۴۶ باید تحویل داده‌شود.

ساختمان پایه مجسمه و قسمت های دیگر پیرامون آن‌بعهده این شهرداری خواهد بود .

بخشدار و سرپرست شهرداری فریمان فرامرزی
۱ـ۲ آ‌ـ۱۷۰۵۲

قابل توجه اهالی محترم قلهك وشمیران

دبیرستان شماره ۲

دختران بهمن قلهك

بنا بدرخواست عده‌ای از اولیاء محترم دانش‌آموزان علاوه‌بررشته طبیعی‌برای رشته ریاضی نیز ثبت نام مینماید .

نشانی ـ قلهك انتهای خیابان نوبهار تلفن ۸۱۶۲۶

خاتمیت

و پاسخ به ساخته های‌بهائیت

چاپ جدید با تجدید نظر و اضافات و مدارك جالب منتشر شد فقط ۱۰۰ ریال

هتل زیباکنار

رزرواسیون : آژانس ایرانین اکسپرس
تلفن ۵۵۱۲ ـ ۴ ـ ۶۴۶۲۷
۱ـ۲۰ آ‌ـ۱۶۴۷۲

دبیرستان‌سعید

دفتر دبیرستان سعید فقط روزهای دوشنبه صبح برای ثبت‌نام دانش‌آموزان دوره‌های ادبی ـ طبیعی ـ ریاضی
دبیرستان‌سعید میدان مخبرالدوله باغ سپهسالار دائر است . تلفن ۳۱۸۸۲ ـ۱ـ آ‌ـ۱۴۰۲۸

دبیرستان راه‌بهتر

دبیرستان راه‌بهتر عضو گروه مدارس روش نو . آینده روشن . جهان تربیت . کمال تربیت . امیدفردا بهشت،مهران . سومین سال تاسیس خود را در محل وسیع جدید باموفقیت آغاز می‌کند .

نام نویسی همه روزه صبحها در جریان است
نشانی ـ خیابان تخت جمشید اول ایرانشهرشمالی
۱ـ۶ آ‌ـ۱۱۱۱۵

«هیچ‌کودکی غیر قابل پرورش نیست»

فرهنگ کودك

کودکستان:

با توجه بضرورت اخلاقی نگهداری‌کودکان ۳تا۶ سال محل کودکستان ازدبستان جدا میباشد .

دبستان ـ پانسیون‌شبانه‌روزی

برنامه‌نابستانی: کلاسهای تقویتی ـ زبان خارجه تعلیم شنا در استخر اختصاصی
خیابان‌پهلوی ـ مقابل کاخ مرمر
تلفن ۴۵۹۴۱ ـ ۴۶۷۹۷

مؤسسه‌زیبائی لیلی‌اعتضادی

دریکماه بامدرنترین وسائل‌تا ۱۰ کیلو لاغر شوید علاج فوری برای جوش ولك صورت زیرنظر دکتر و متخصص زیبائی تلفن۷۱۰۵۵
آ‌ـ۱۵۴۶۶ آ‌ـ۱

کلاسهای انگلیسی انجمن ایران وامریکا

ثبت نام برای دوره آینده کلاس های سه‌روز درهفته که‌بین ساعات ۴ تا ۶و۶ تا ۸ روز های زوج و۶تا۸ روز های فرد تشکیل میشود در روز های یکشنبه اول مردادودوشنبه دوم مرداد وسه‌شنبه سوم مرداد وچهار شنبه چهارم‌مرداد ماه جاری بعد از ظهر ها از ساعت ۴الی ۷ انجام خواهدشد .

امتحان تعیین قوه برای داوطلبان جدید در روز های پنجشنبه هر هفته از ساعت ۸ صبح الی ۷ بعدازظهر بعمل خواهد آمد . از اینگونه داوطلبان تقاضاداریم که‌برای امتحان تعیین قوه در روز های پنجشنبه ماقبل روز ثبت‌نام مراجعه نمایند.

۱ـ۴ آ‌ـ۱۶۴۲۸

دبیرستان ملی ایرانشهر

باداشتن دبیران مجرب وآزموده همه روزه صبحها برای دوره اول ودوم (طبیعی ـ ریاضی ـ ادبی) نام‌نویسی مینماید. نشانی‌ـ خیابان هدایت بین خیابانهای خیام و مسعودکوی بامداد تلفن ۳۰۲۸۵۱ آ‌ـ۱۶۵۹۶ ـ۱ـ

مؤسسه‌فرهنگی‌فردوس‌برین

برای دوره اول دبیرستان دخترانه

دبستان و کودکستان‌وکلاسهای تقویتی انگلیسی و فارسی با معلمان ایرانی و خارجی درباغ مصفای ۷ هزار متری مجهز به استخر های کوچك و بزرك و وسائل تفریحی با مربی شنا ثبت نام مینماید ، وسیله آمد و رفت آماده است .

نشانی ، جاده پهلوی ، کاوسیه ، خیابان بهرون
تلفن ۶۲۵۸۵۴
آ‌ـ۱۱۵۷۹ ۲ـ۱۰

سران عرب از شوروی اسلحه میخواهند

اخبار خاورمیانه

سرهنگ بومدین رئیس دولت الجزایر و ژنرال عبدالرحمن عارف رئیس جمهوری عراق بعداز ظهر دیروز وارد فرودگاه مسکو شدند و از طرف لئونید برژنف دبیر کل حزب کمونیست و آلکسی کوسیگین نخست وزیر شوروی مورد استقبال قرار گرفتند.

در مسکو گفته میشود که هدف مسافرت سران دودولت به شوروی تبادل نظر درباره اوضاع وآخرین تحولات خاورمیانه با توجه به نتایج کنفرانس های بوداپست و قاهره است. باین ترتیب سرهنگ بومدین و ژنرال عارف بنمایندگی ازطرف رهبران پنج کشور عربی که در کنفرانس (عالی کوچک) سران عرب شرکت داشتند به مسکو رفته اند.

اما چیزی که در این میان غیر طبیعی بنظر میرسد آن است که ناصر که از نظر مقامات شوروی بانفوذ ترین رهبر کشورهای عربی است این بار نیز در مسافرت بمسکو شرکت نکرده است در حالیکه این دومین بار است که سرهنگ بومدین در عرض یك ماه بدیدار رهبران شوروی میرود.

● اقدامات سیاسی

در آن زمان سران شوروی پشتیبانی خودرا از کشور های عربی اعلام داشته ووعده هرگونه کمك را به این کشور ها داده بودند. در ضمن توصیه کرده بودند که بهتر است اعراب قبل از هرچیز به اقدامات سیاسی مبادرت کنند.

دومین مسافرت بومدین به مسکو در هنگامی صورت میگیرد که مجمع عمومی سازمان ملل متحد نزدیك است بکار های خود پایان دهد و دیگر دوران «حمله دیپلماتیك» بسر رسیده است، بدون انکه کوچکترین موفقیتی بدست بیاید.

این بار ظاهرا رهبران عراق و الجزایر برای مذاکره درباره موضوع مهمی به مسکو رفته اند ودر غیر این صورت میتوانستند نظریات خودرا با «یاکوب مالیك» معاون وزارت امور خارجه شوروی که اخیرا بقاهره رفته بوددر میان بگذارند.

● برای گرفتن اسلحه

ناظران سیاسی میگویند ورود عارف وبومدین بعنوان نمایندگان کنفرانس کوچك سران عرب در قاهره برای گرفتن اسلحه ازشوروی جهت اعراب بمنظور آمادگی «دوره دوم» جنگ با اسرائیل است دراعلامیه کنفرانس تصریح شده بود که اعراب باید برای «محو آثار تجاوز» اسرائیل آماده شوند. ورود این دو تن رئیس جمهوری بمسکو نشان میدهدکه در کنفرانس سران عرب مسائل تازه ای مطرح شده است که باید با دولت شوروی در میان گذاشته شود.

وگرنه سران شوروی در هفته های اخیر در تماس کامل و مشورت مفصل باسران عرب بوده اند و آنچه را که باید حل وفصل کرده اند. بخصوص که سفارتخانه های عراق و الجزایر اعلام کردند فقط چند ساعت پیش از ورود ۲ رئیس جمهوری عرب بمسکو از آن اطلاع یافته اند واین نشان میدهد تصمیم رفتن عارف وبومدین بمسکو کاملا ناگهانی بوده است.

* حیرت و تاسف

دولت انگلیس «حیرت و تاسف» خود را از اینکه سران ۵ کشور عربی در قاهره بار دیگر اتهامات قدیمی خود رادایر برحمایت انگلیس ازاسرائیل در جریان جنك خاورمیانه تجدید کرده اند، ابراز داشت.

یك سخنگوی وزارت خارجه گفت: دولت انگلیس بارها روشن کرده که در این افسانه پردازی ذره ای حقیقت وجود ندارد.

درابتدای جنك خاورمیانه ملك حسین وعبدالناصر متفقا حمایت عملی هواپیماهای امریکائی وانگلیسی را از اسرائیل اعلام کردند، اما بعدا ملك حسین در چندپایتخت غربی این اتهام را پس گرفت.

* برای تامین نفوذ

«موشه سنه» دبیر کل حزب کمونیست اسرائیل گفت شوروی مللعرب را بطور عمده برای آن مسلح میکند که نفوذ خودرا در میان آنها حفظ کند، نه اینکه آنها را آماده جنك جدیدی علیه اسرائیل نماید.

رهبر لهستانی الاصل و ۵۸ ساله حزب کمونیست اسرائیل که در شروع جنك جهانی دوم ناخدای یك کشتی لهستانی بود در سال ۱۹۴۰ به اسرائیل آمده است. حزب وی طرفدار شوروی و ضد چینی است و او پیوسته میکوشد که افکار عمومی اسرائیل را نسبت به شوروی خوشبین سازد.

وی در مصاحبه با خبرنگار یونایتدپرس گفت: شوروی برای کمك باعراب حدی قائل میشود، این حد تا آنجاست که اعراب دست به حمله باسرائیل نزنند. شوروی قول هیچگونه حمایت عملی از اعراب رانمیدهد، زیرا از تبدیل جنك خاورمیانه بجنك جهانی ودرگیری باامریکا احتراز دارد.

وی گفت: حزب کمونیست اسرائیل باتجدید تسلیحات اعراب مخالف است وطرفدار سازش بین اعراب و اسرائیل است. ما با همه تصرفات ارضی اسرائیل در جریان جنك اخیر مخالفیم و مایلیم که قرارداد صلحی بااعراب منعقد شود و سرزمین های آنها بایشان پس داده شود.

* نقض آتش بس

نماینده اردن در سازمان ملل اسرائیل رابه موارد «نقض جدیدو جدی» آتش بس در مرز اسرائیل و اردن متهم نمود. محمدالفراء نماینده اردن در نامه ای برئیس شورای امنیت اطلاع داد که روز یکشنبه نیروهای اردن سه بار دراثر تحریکات اسرائیل مجبور به نبرد وتیراندازی شده اند. وی خاطرنشان کرد که اسرائیلی ها بامسلسل به مواضع اردن در ساحل شرقی رود اردن در نزدیکی پل «داهیه» حمله بردند ودر تمام این موارد نیروهای مابرای دفاع از خود به حمله پاسخ دادند. وی در نامه خود نتیجه گرفته است که اقدامات اسرائیل نشان میدهد که آن دولت قصد ندارد مقررات آتش بس را رعایت کند.

● سابقه ندارد

همزمان با این نماینده اسرائیل به رئیس مجمع عمومی سازمان ملل درباره متن نطق جمیل بارودی، نماینده عربستان سعودی اعتراض کرد و گفت: چنین نطقی درتاریخ سازمان ملل سابقه ندارد و باید متن آن از صورت جلسات مجمع عمومی حك شود.

بارودی در نطق خود گفته بود: بن گوریون نخست وزیر سابق اسرائیل هم عیسی مسیح و هم پولس قدیس (حواری) را خائن به امر یهودیان میداند. این مطلب ومطالب مشابه در نطق بارودی سبب شد که نماینده اسرائیل به اینکه «تریبون سازمان ملل محل تحریکات زهرآگین مذهبی شده است» اعتراض نماید.

● بحران داخلی

ازمقامات مطلع اردنی در لبنان کسب اطلاع شده است که اردن با یك بحران داخلی روبروشده است.

ملك حسین اکنون مشغول تجدید سازمان کامل نیرو های مسلح اردن است وازطرف دیگر وخامت روزافزون اوضاع اقتصادی پادشاه اردن رابرآن داشته است که تشکیل یك کابینه ائتلاف ملی را بجای دولت فعلی سعد جمعه مورد بررسی قرار دهد.

ازنظر نظامی پادشاه اردن ضمن تجدید سازمان ارتش دو لشگرجدید مرکب از چندین تیپ بوجود آورده و ژنرال «حضیته» و «زکی عاطف» را با یکدرجه ارتقاء بفرماندهی لشگرهای جدید منصوب کرده است

بالا رفتن هزینه زندگی مشکلات مربوط به تامین خواربار مردم که براثر مهاجرت دویست هزار نفر ازساحل غربی رودار دن وضع وخیمی بخود گرفته، وافزایش شماره بیکاران ایجاب میکند که پادشاه اردن باقدامات سریعی دست بزند.

شایع است که بهجت طلهونی نخست وزیر سابق اردن جانشین سعد جمعه خواهد شد، معذالك به احتمال زیاد ملك حسین شخصا پست نخست وزیری را بعهده خواهد گرفت.

پادشاه اردن دیروز با گروهی از شخصیت های آن کشور از جمله «امیل غوری» که دست راست حاج امین حسینمفتی سابق فلسطین در (کمیته عالی فلسطین) بشمار میرفت و سلیمان نابلوسی نخست وزیر اسبق ملاقات و مذاکره کرد. سلیمان نابلوسی در سال ۱۹۵۷ یك دولت ائتلافی از ناسیونالیست ها تشکیل داد سپس چند ماهی برسرکار ماند و بدنبال کشف توطئه ای بمنظور برقراری رژیم جمهوری دراردن از کاربرکنار شد. ملك حسین ضمنا در روز های اخیر باقدام دیگری درجهت آرامش بخشیدن باوضاع عمومی دست زده وفرمان آزادی عده زیادی از زندانیان سیاسی را صادر کرده است.

گفته میشود دویست نفر ازافسران سابق که باتهام تلاش برای سرنگون کردن رژیم سلطنتی در سال ۱۹۵۷ از ارتش اخراج شده بودند دوباره بکار دعوت خواهند شد سرهنگ «ابونوار» و «سرهنگ خیاری» که درسال ۱۹۵۷ از کاربرکنار شدند، جزو این عده هستند.

● حلقه ازدواج

درنخستین دوساعتی که مبارزه برای جمع آوری پول جهت تقویت تلاش های نظامی علیه اسرائیل درسوریه آغاز شد، هشتاد حلقه ازدواج وارد صندوق اعانات جنگی شد. اولین حلقه ازدواج را محمدالزوبی وزیر اطلاعات سوریه داد. اخیرا در مصرنیز مبارزه مشابهی آغاز شده است.

* مبادله اسرا

دیروز ۵۹۱ اسیر جنگی سوریه ای بایك خلبان و سه جسد سرباز اسرائیلی مبادله شد.

مراسم این مبادله درنقطه ای از راه بین «قنطره» ودمشق درکنار خط آتش بس تحت نظارت سازمان صلیب سرخ بین المللی انجام شد.

تنها اسیر زنده ای که درجریان جنك از اسرائیلی ها بدست سوریه ای ها افتاده بود یك خلبان هواپیما بود که دیروز با اسیران جنگی سوریه مبادله شد.

* سیاست غیر منطقی

خانم پاندیت (خواهر نهرو نخست وزیر فقیدهند) که زمانی رئیس مجمع عمومی سازمان ملل بود در پارلمان هند ضمن نطقی گفت: دولت هند باید نظر تازه ای به روابط خود با اسرائیل بیندازد. وی افزود: ما اسرائیل را در موقع بوجود آمدنش برسمیت شناختیم، اما هرگز روابطی با آن نداشتیم که در راه منافع مشترك دو کشور گام برداریم واین سیاست ماغیر منطقی است. وی گفت: هند درعین حفظ روابط کامل و دوستانه با اعراب میتواند نقش موثری درکمك به نزدیك کردن اسرائیل به اعراب بازی کند. این کار نه فقط بنفع اعراب و اسرائیل، بلکه بنفع همه خاورمیانه و جهان خواهد بود.

* مقررات سانسور

از امروز باردیگر در عراق مقررات سانسور برقرار گردید.

وزیرهدایت افکار ملی عراق اظهارداشت که برقراری سانسور موقتی است ومن هرروز باسردبیران جراید تماس گرفته و روش سیاست دولت جدید را برای آنها تشریح خواهم کرد.

مقررات سانسور مطبوعات ازهفته گذشته در عراق لغو شده بود.

پیروزیهای تازه امام یمن

ستاد فرماندهی امام محمدالبدر ملاقات ملل فیصل وناصر در اعلام داشت که نیرو های جده، کنفرانس صلح یمن در طرفدار امام شهر «حرض» وبندر آنجا تشکیل شد. «مائدی» را درکنار دریای سرخ پس از نبرد های شدید اشغال کرده اند.

این نخستین بار است که پس ازسه ماه طرفداران امام در منطقه شمال یمن بفعالیت پرداخته اند.

در اعلامیه امام البدر همچنین گفته شده که دشت ساحلی «تهامه» در کنار دریای سرخ تا منطقه «آبس» بدست طرفداران وی اشغال شده است.

شهر «حرض» همان شهری است که درسال ۱۹۶۵ بدنبال تاسیسات مصریها در بندر «مائدی» نیز بدست طرفداران امام افتاده است. در پایان اعلامیه امام بدر خاطرنشان شده است که جنك در شمال یمن زیر بمباران شدید هواپیما های مصری باشدت هرچه تمامتر ادامه دارد ونیرو های مصری چندین مرکز مهم سوق الجیشی را تخلیه کرده اند.

تفسیر روز

گفتگوهای مسکو

سرهنك بومدین وژنرال عارف رهبران الجزایر و عراق دیروز درپایان کنفرانس سران عرب وبنمایندگی از طرف چند کشور عربی که در کنفرانس قاهره شرکت داشتند برای گفتگو با رهبران شوروی به مسکو رفتند.

سرهنك بومدین اخیرا دوبار در مسکو بوده و ژنرال عارف نیز اخیرا باپادگورنی رئیس جمهوری شوروی دربغداد ملاقات و مذاکره داشته است. اما مذاکراتی که اکنون در مسکو بین رهبران عراق و الجزایر وشوروی جریان دارد نباله گفتگوهای قبلی آنها در مسکو وبغداد نیست. زیرا از آن هنگام سه حادثه مهم، تصمیم مجمع عمومی و تشکیل کنفرانس سران عرب و کمونیست روی داده که در مجموع حضور رهبران عربی را در مسکو ضروری ساخته است. اما مهمترین این حوادث را قطعنامه یوگسلاوی در مجمع عمومی وحمایت ضمنی سازمان ملل متحد از اسرائیل وادامه اشغال سرزمین های عربی، باستثنای اورشلیم، تازمانی است که یك راه حل دائمی باختلافات اعراب و اسرائیل خاتمه بدهد. این شکست چیزی بود که نه شورویها ونه اعراب انتظارش را داشتند وبسیاری ازحسابهای آنها را بهم زد زیرا آنها انتظار داشتند که مجمع عمومی ملل متحد تجاوز اسرائیل را محکوم کند و آن کشور را برای تخلیه سرزمین های عربی تحت فشار قراردهد.

باآنکه برای مجمع عمومی ملل متحد هیچگونه ضمانت اجرائی ندارد، اما اعراب و شوروی امید داشتند که برای مخالفت و فشار مداوم سازمان ملل متحد سرانجام اسرائیل را وادار به تسلیم وعقب نشینی از سینا واورشلیم قدیم وسوریه خواهد کرد، این کاری بود که درسال ۱۹۵۶ با موفقیت صورت گرفته بود.

حمایت ضمنی اکثریت نمایندگان مجمع عمومی سازمان ملل از اسرائیل وامتناع آنها ازوارد آوردن فشار به اسرائیل، دولتهای عربی و شوروی را درمقابل این سئوال قرارداد که برای بازگرفتن سرزمین های اشغال شده عربی چه باید کرد؟

جوابی که سرهنك بومدین باین سئوال میدهد صریح و روشن است: جنك. امادیگران وحتی افراطی ترینشان، سوریه، هنوز نظر اورا نپذیرفته اند.

ولی بسیاری از ناظران سیاسی برآنند که سخنان مبارزه طلبانه سرهنك بومدین نیز بیشتر جنبه نظری دارد تاعملی. با این حال کشور های دیگر عربی وبخصوص آنها که در جنك آسیب دیدند و نیز شورویها کمتر از جنك سخن می گویند ومنطقی است بپذیریم که، لااقل در حال حاضر، قصد جنك نیز ندارند. امادر عین حال هنوز راه دیگری برای عقب نشاندن ارتش اسرائیل به مواضع قبل از شروع جنك اخیر نیافته اند. درحقیقت بزرگترین مسئله ای که اکنون در مقابل اعراب وشورویها قراردارد ازسرگرفتن جنك نیست بلکه جستجوی راهی است برای پایان دادن به بزرگترین اثر جنك یعنی اشغال سرزمین های عربی. درپایان گفتگوهای مسکو ودر روز های آینده معلوم خواهد شد که چنان راه حلی پیداشده است یانه واگر پیداشده کدامست.

جعفر مدنی

از فردا صبح در سینماهای سعدی

سالن امپایر ـ سهیلا ـ تاج

انقلابی عظیم و بیسابقه، وسترنی عجیب و مهیج

داستانی پر حادثه و انسانی

فیلمی که تحولی بزرگ در سری فیلم های وسترن آمریکا بوجود آورده

این هفته با نمایش فیلم بزرگ دست ها و طپانچه ها

گرمای تابستان تهران چندبرابر میشود

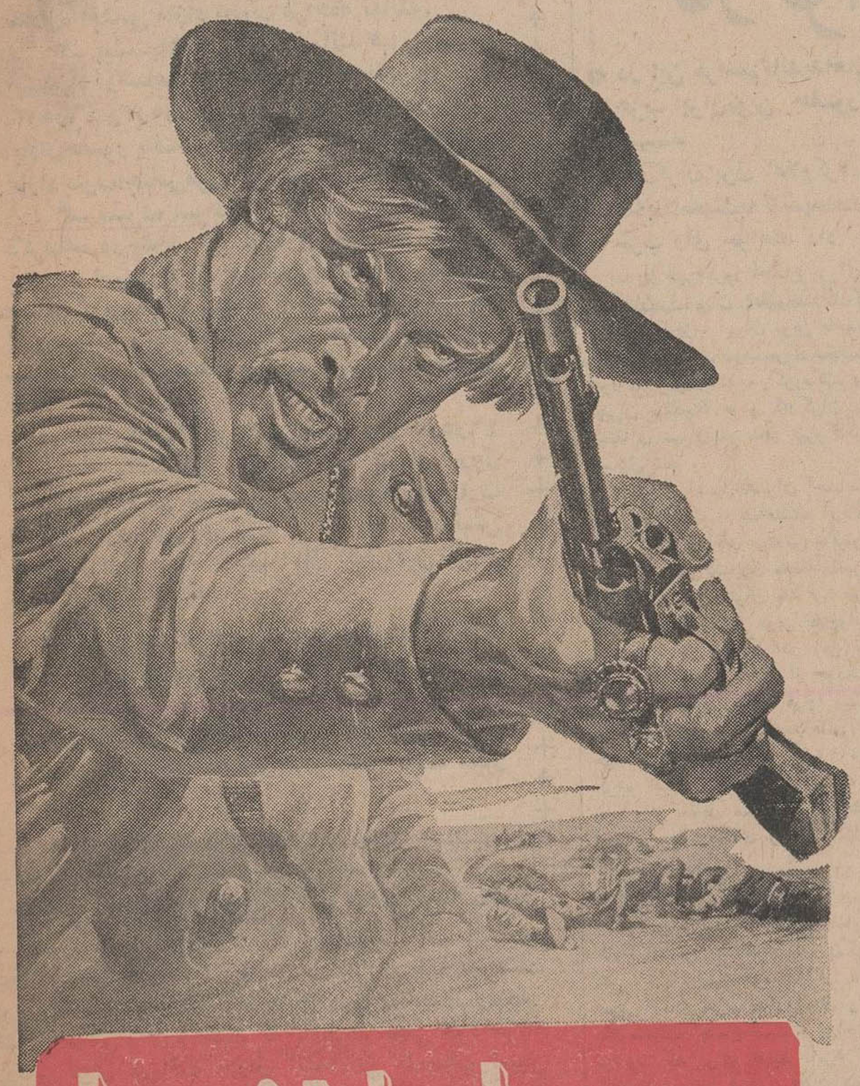

دست ها و طپانچه ها

آنتونی استیفن کارل براون اریکا بلانک

از صبح پنجشنبه در سینماهای

ادئون ـ نیاگارا ـ رویال

رادیوسیتی ـ وآستارا تجریش

مکزیکی ها باومی گفتند «یانکی»... مردی بود بظاهر فروتن وآرام اما هنگامی که لحظه انتقام فرا رسید ناگهان گلوله های برق آسایش غرب را به لرزه در آورد و آتش خشم او چون یك صاعقه بر سر تبهکاران فرودآمد.

یانکی

باشرکت: فیلیپ لروا، ادولفو چلی، میرلا مارتین

رنگی

اثر باشکوه والتهاب آور به شیوه وسترن های بزرگ

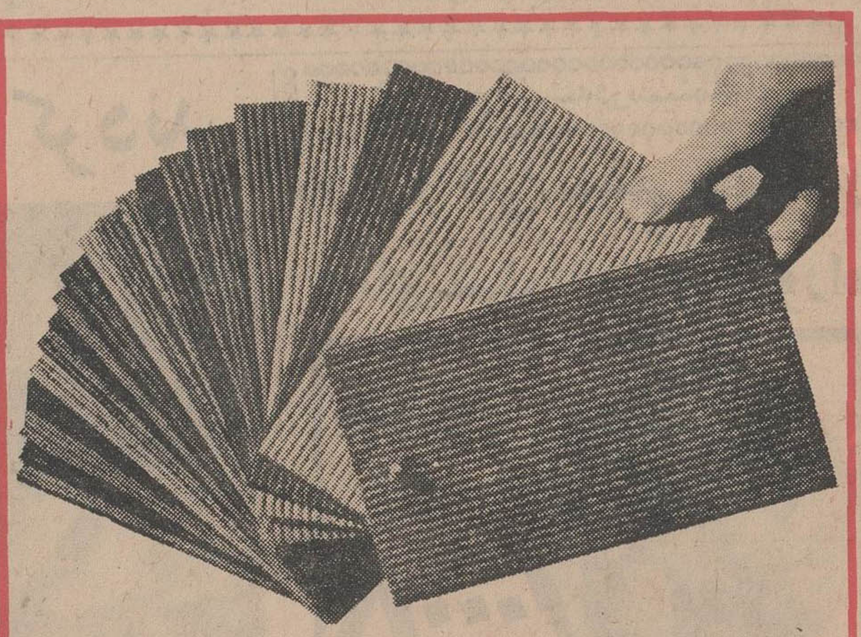

از امروز

فرش موکت برای همه خانواده ها

متری ۴۵ تومان

برای اینکه همه خانواده ها بتوانند از فرشهای زیبای موکت استفاده کنند بهای جدید فرشهای موکت فقط متری ۴۵ تومان تعیین شده است

فرش موکت برای کف اطاق خواب ـ اطاق نشیمن ـ سالنهای اداری و مغازه ها

نمایشگاه موکت: بلوار الیزابت دوم نبش خیابان کاخ تلفنهای ۶۴۲۲۱۱-۶۴۲۲۸

در موقع خرید فرش ماشینی به مارك موکت Mokette توجه فرمائید

در محافل و مجامع

سفیر لبنان در تهران و کابل

آقای «حسین‌العبدالله» سفیر لبنان درایران، بسمت‌سفیر کشور خود در کابل نیز تعیین شد.

روزنامه «النهار» که این خبر را انتشار داده اضافه میکند که حسین‌العبدالله هر دو پست را با هم و از تهران اداره خواهد کرد.

معاون دادسرای استان مرکز

آقای‌علی‌خرمنددادیار استان‌مرکزی‌به معاونت دادسرای استان مرکز تعیین ومشغول کار گردید.

شهردار ناحیه دو

آقای حسین فرزانه از طرف‌تیمسار صفاری‌شهردار تهران بسمت‌رئیس ناحیه دوشهرداری تعیین‌ومنصوب شد.

کمبود جا در دبیرستان‌های دولتی

بعضی از دبیرستانهای دولتی بعلت نداشتن جا از پذیرفتن دانش‌آموزان جدید در چند روز اخیر در مدارس خود امتناع میکنند. ودر این مورد نیز شکایاتی از طرف اولیاء دانش آموزان بروزنامه شده بود.

مدیر کل بازرسی‌آموزش وپرورش امروز در این باره بخبرنگار ماگفت: چون بعضی از دبیرستانها ازبدوشروع ثبت‌نام تاکنون‌مطابق‌ظرفیت‌خوددانش آموزان جدید را پذیرفته‌اند از این جهت در صورتیکه اولیاءدانش آموزان باین مدارس مراجعه کردند و محل برای ثبت‌نام آنان نبود، میتوانند به نواحی ١١گانه مراجعه نمایند تا از آنان ثبت‌نام بعمل آید. این عده‌بعداز ثبت نام بمدارس ملی و دولتی که برای پذیرش دانش‌آموزان ظرفیت کافی داشته‌باشند معرفی خواهندشد.

نتایج کنکور دانشگاه پهلوی

خبرنگار ماامروز اطلاع داد که دانشگاه پهلوی‌شیرازاسامی ١١٥٠ نفررا به عنوان قبولشدگان کنکور دانشگاه اعلام کرد که اسامی قبول شدگان در شماره فردا اعلام خواهد شد.

خبرنگارمامی نویسد این‌عده در حدود سه برابر تعداد سال گذشته دانشگاه پهلوی می باشد.

همچنین خبرنگار ما اطلاع حاصل کرد که دانشگاه پهلوی به ١٤تن از قبول‌شدگان ممتاز امسال بورس‌هائی از ٣٠ هزار ریال تا ١٥ هزار ریال اهدا خواهد کرد.

* کنکور پلی تکنیک

صبح امروز مسابقه‌ورودی‌دانشکده صنعتی (پلی‌تکنیک) تهران در محل دانشکده افسری برگزار شد درکنکور نیمسال اول این دانشکده در حدود ٤٦١٤٠ نفر شرکت کردند که‌دانشکده صنعتی از این عده ١٣٦ نفر رابرای رشته های مختلف مهندسی‌خودخواهد پذیرفت نتیجه مسابقه‌ورودی‌دانشکده صنعتی تا دو هفته دیگر اعلام‌خواهد شد.

* کنکور انستیتو تکنولوژیک

ششصدنفرازفارغ‌التحصیلان هنرستان های صنعتی کشور امروزدر مسابقه ورودی دوره اول دوساله انستیتو تکنولوژیک تهران شرکت کردند از این‌عده انستیتو تکنولوژیک‌هشتاد نفر برای‌سال اول تحصیلی خود خواهد پذیرفت فارغ التحصیلان انستیتوپس ازدوسال‌کارآموزی‌درکارخانجات‌کشور وگذراندن یک‌مسابقه‌ورودی دیگر می توانند دردوره دوساله دوم‌انستیتو تکنولوژیک ادامه تحصیل بدهندوباخذ درجه مهندسی تولید در رشته های مختلف فنی نائل آیند نتیجه‌مسابقه ورودی‌این انستیتو هفته آینده اعلام می‌شود.

تمدید نامنویسی

گزارش خبرنگار مادر اصفهان حاکیست، بعلت کثرت داوطلبان امتحانات ورودی دانشکده های پزشکی و داروسازی اصفهان مهلت ثبت‌نام داوطلبان تمدید گردید. قبلا مدت نام‌نویسی بیستم تیرماه جاری اعلام شده بود ولی این‌مدت تاآخر وقت روز پنجشنبه بیست‌ونهم‌تیرماه (پس‌فردا) تمدید شد.

* رشته پرستاری

امروز خبرنگار فرهنگی ماکسب اطلاع کرد که‌بدستور شاهنشاه آریامهر رشته پرستاری از سال آینده در کلیه دانشکده های پزشکی دانشگاههای کشورتاسیس خواهد شد تادرموردتربیت‌پرستاران تحصیل کرده اقدام شود. بقرار اطلاع در دانشکده های‌پزشکی مشهد واهواز قرار است از اول مهرماه امسال رشته پرستاری دایر شود و بتدریج در دانشگاههای دیگر نیز این رشته تاسیس‌میشود.

مقامات مطلع اظهار نظر میکنند که باایجاد رشته‌پرستاری در دانشگاهها مشکل کمبود پرستار در بیمارستانها تاحدود زیادی‌مرتفع خواهد شد واین برنامه یک اقدام اساسی درراه تکمیل کادرپرستاران مجرب و تحصیل کرده برای بیمارستانهامیباشد.

خبرنگارما می‌نویسد دیپلمه‌ها بعداز سه‌سال تحصیل پرستاری در دانشکده‌های پزشکی باخذلیسانس پرستاری نائل خواهند شد.

دانشگاه تهران

مقامات‌دانشگاهی اظهارنظر میکند که‌حد متوسط معلومات داوطلبان شرکت کننده کنکور امسال‌بیش ازحد متوسط سال قبل خواهد بود زیرا داوطلبانی که خودراازهرجهت آماده برای شرکت در کنکور نمی‌بینند برای آنکه شانس دوبار شرکت درکنکور را از دست‌ندهند خودرا برای شرکت درکنکورسال آینده آماده میکنند.

خبرنگارما اضافه میکند که‌تعداد شرکت کنندگان کنکور نسبت‌به سال قبل درحدودپنج‌هزار نفرتقلیل پیداکرده و دلیل این تقلیل، مقررات جدیدکنکور دانشگاه می‌باشد.

براساس مقررات جدید،شرکت کنندگان کنکور درصورتیکه‌بعداز شرکت در امتحان ورودی حداقل معدل ١٠بدست نیاورند فقط برای یکبار دیگر حق شرکت در کنکور راخواهند داشت.

بررسی خبرنگارمانشان میدهد که دانشگاه تهران امسال مجموعا درحدود ٥هزار نفر دانشجو خواهد پذیرفت البته این یک رقم تقریبی است زیرا هنوز بطوردقیق‌دانشکده ها ظرفیت سال آینده خودرا بطور جداگانه اعلام نکرده‌اند.

مقامات دانشگاهی اظهار نظر میکنند امسال اکثر دانشکده ها قرار است تعداد بیشتری دانشجو بپذیرند.

خبرنگارما همچنین پیش‌بینی میکند که درسال تحصیلی جاری جمعا بین ٩ تا١٠هزار دانشجو در دانشکده‌ها ومدارس عالیه پذیرفته خواهند شد ضمنا باید توجه کرد که چند دانشکده ومدرسه عالی در شرف تاسیس است که‌باگشایش این دانشکده ها ومدارس عالیه تعدادی باین رقم اضافه خواهدشد.

ظرفیت دانشکده ها

خبرنگارما کسب اطلاع کرده است که قرار است کمیسیونی باشرکت اعضاء شورای مرکزی دانشگاهها و باحضور مدیر عامل سازمان برنامه تشکیل شود تا حداکثر ظرفیت دانشکده ها برای پذیرش دانشجو تعیین شود.

بشقاب پرنده در پاریس هم ظاهر شد!

پاریس -١٨ ژوئیه - خبرگزاری فرانسه -سرانجام پای‌بشقابهای‌پرنده بشهرپاریس نیز باز شد. دیشب عده‌زیادی از مردم پاریس ناظرپرواز جسم‌اسرار آمیزی‌درآسمان‌شهربودند که نور خیره کننده ای از آن بلندمی شد.

یکی‌از کسانی که پرواز این جسم مرموز را به چشم خود دیده است می گوید ساعت یک وپانزده دقیقه بعداز نیمه شب بود جسم پرنده‌ای را در آسمان‌دیدم که یک‌دم‌طولانی که از دو قسمت تشکیل می‌شدبدنبال داشت این جسم‌با اینکه از ارتفاع نسبتا کم پرواز می کرد معذلک کوچک ترین صدائی‌نمی داد ولی پیوسته تغییررنگ میداد.

جسم مرموز پس‌از آنکه اندکی متوقف گردید ناگهان با سرعت سرسام‌آوری به‌حرکت درآمدودر افق ازنظر ناپدید شد.

آقای مهندس نفیسی معاون تعلیمات فنی و حرفه‌ای‌وزارت آموزش و پرورش گفت:

انستیتوهای تکنولوژیک شبانه تأسیس میگردد

● پائیز امسال انستیتو تکنولوژیک‌دختران، دانشجو خواهد پذیرفت

صبح امروز آقای مهندس‌نفیسی معاون تعلیمات‌فنی‌و حرفه‌ای‌وزارت آموزش و پرورش‌و رئیس‌دانشکده پلی‌تکنیک بخبرنگار دانشگاهی اطلاعات گفت: بموجب طرحی که دردست تهیه است دیپلمه های هنرستان ها که روز ها مشغول کار هستند بعد از این خواهند توانست درصورت تمایل شب ها بتحصیلات خود در دوره های کمک مهندسی و مهندسی ادامه دهند.

برای‌این منظور وزارت آموزش و پرورش در صدد تاسیس انستیتو های تکنولوژیک‌شبانه برآمده‌است این انستیتو ها در مراکزی که انستیتو های روزانه وجود دارد تاسیس میشود و برای دانشجویان همه گونه تسهیلات لازم‌جهت ادامه تحصیل فراهم میگردد.

انستیتوی دختران

آقای مهندس نفیسی اضافه کرد که برای گسترش تعلیمات فنی و حرفه‌ای در سراسر کشور پائیز امسال اولین انستیتوی تکنولوژیک دختران در تهران افتتاح میگردد و بتدریج نظیر این انستیتو ها در مراکز استان ها و شهرستان ها نیز تاسیس خواهد شد.

کاندیدای نمایندگی‌ازبروجرد

آقای محمدعلی احتشامی که در زمان تصدی شهرداری خودخدمات ذیقیمتی بشهر بروجرد نموده‌انداز طرف حزب‌ایران نوین کاندیدای نمایندگی مجلس شورای ملی و مجلس موسسان میباشند.

١-٥ آ-١٦٩٠٠

شرکت ملی نفت‌ایران

آگهی مزایده شماره ١١٠

شرکت ملی نفت‌ایران در حدود ٢٥٠٠ تن‌لوله چدنی واتصالی چدنی مستعمل - سالم وشکسته ٥٦٧ عدد انواع سیلندر خالی مخصوص گاز مستعمل -٧٢ دستگاه تریلر فرسوده -یک فروند یدک‌کش و ٣١٠٠٠عددانواع‌تمبوشه‌سالم‌وشکسته را بوضع موجود در آبادان در پنج گروه مجزا از طریق مزایده عمومی بفروش میرساند.

١ -علاقمندان میتوانندبرای دریافت برگ مشخصات وشرایط شرکت در مزایده‌درتهران‌باطاق شماره ١١٠٢ طبقه یازدهم -اداره مرکزی‌شرکت واقع‌درخیابان تخت جمشید و یا در خرمشهر به‌اداره اجناس مازاد جنوب مراجعه نمایند.

٢- پیشنهاد دهندگان میتوانند قبل ازتسلیم پیشنهاد از ساعت ٨ بامداد الی ١٢ ظهر روزهای ٢ر٥ر٤٦ و٣ر٥ر٤٦و٤ر٥ر٤٦ در انبارهای مازاد آبادان‌حضور یافته و باتفاق نماینده اداره اجناس مازادجنوب‌اجناس‌مورد مزایده‌رارویت نمایند.

٣- سپرده شرکت در مزایده فوق طبق‌مبلغ ذکرشده در مقابل هر گروه می‌باشد که بایستی بصورت اسناد خزانه به‌صندوق‌حسابداری‌شرکت تسلیم گردیده و رسید مربوطه ضمیمه پیشنهاد گردد. سپرده بجز اسناد خزانه که تحویل‌صندوق شرکت شده باشد هیچ‌نوع‌دیگری پذیرفته‌نخواهد شد.

٤-پیشنهادات‌تاآخروقت اداری روز ٧ر٥ر٤٦ پذیرفته‌خواهدشدو درساعت ٨ بامداد روز ١٠ر٥ر١٣٤٦ در کمیسیون معاملات واقع‌درعمارت مرکزی دوم روبروی درب بزرگ دانشگاه نبش خیابان رازی طبقه ششم اطاق کنفرانس باز و قرائت خواهدگردید.

حضور پیشنهاد دهندگان‌ویانمایندگان آنها با در دست داشتن معرفی نامه در جلسه مزبور آزاد است.

٥- شرکت در رد یا قبول یک یا کلیه پیشنهادات واصله بدون آنکه محتاج بذکر دلیل باشد مجاز است.

قابل توجه انجمن های محلی پایتخت

اکنون که بفرمان شاهنشاه آریامهرمقدمات انتخابات مجلسین شورا و سنا و موسسان فراهم گردیده است برعموم همشهریان عزیز واعضاء محترم انجمنهای‌محلی تهران فرض و لازم است که با افراد محلی خود هرچه زودتر برای دریافت اوراق انتخاباتی بشعبات تعیین شده مراجعه و کارتهای الکترال رادریافت فرمایند تا بلطف خداوند بزرگ بتوان‌از این اجتماع‌متشکل‌وباسابقه پایتخت شخصیتهای مورد علاقه خود رابه‌سمت نمایندگی برای مجلسین انتخاب نمود.

رئیس شورایعالی شهرتهران (انجمنهای‌محلی پایتخت)
سید محسن ویژه

کارگران برق تهران اجتماع کردند

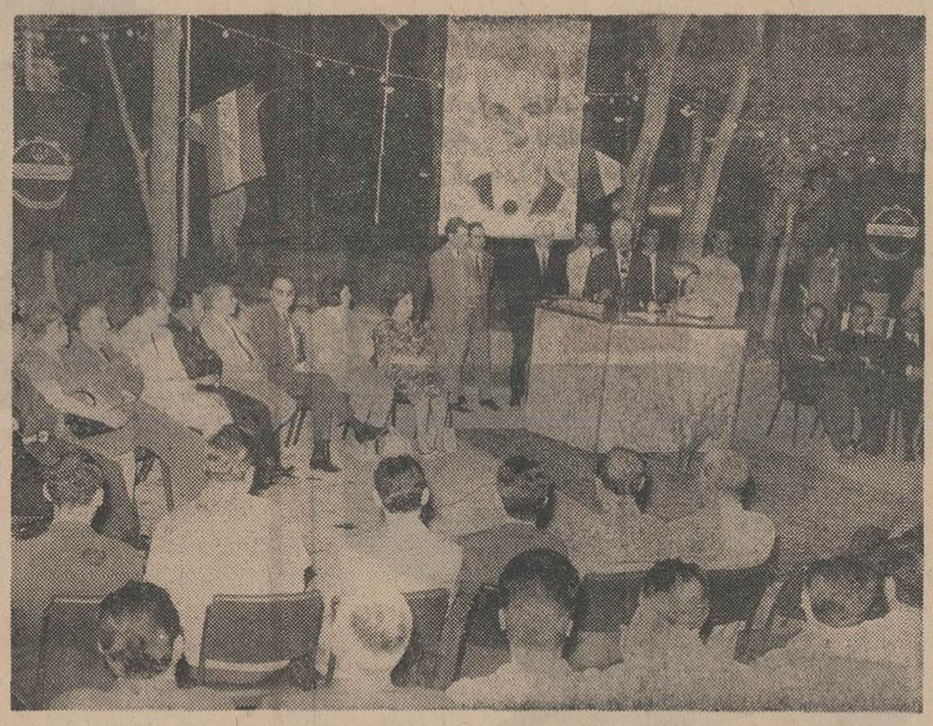

گوشه‌ای از محل اجتماع کاندیداهای ایران نوین در نیروگاه ژاله

● در این مراسم کاندیداهای حزب ایران‌نوین حضور داشتند

● کارگران برق اعلام کردند که باقاطعیت به کاندیداهای حزب رای خواهند داد

بعد از ظهردیروز اجتماع بزرگی‌از کارکنان‌برق‌تهران «عضوخانه کارگر» وابسته به حزب ایران نوین باحضور کاندیداهای این حزب برای مجلسین شورای ملی وسنا و گروه کثیری‌از دبیران سندیکا ها و کارگران برق منطقه‌ای تهران در محل نیروگاه‌ژاله تشکیل شد.

دراین مراسم حاضران احساسات پرشوری نسبت به شاهنشاه آریامهر ابراز کردند و آقای مهندس جالینوس مدیر عامل‌شرکت برق منطقه‌ای‌تهران اظهار داشت: بعنوان یک فرد حزبی از کلیه همکاران عزیز درخواست میکنم برای شرکت در امر ملی انتخابات جنبش بیشتری از خودنشان دهند و با ایمان و علاقه هرچه بیشتر، با قاطعیت‌وقدرت بکاندیداهائی که حزب مترقی ایران نوین آنها راتائید کرده است رای دهند تاوظیفه‌ملی خود رادر مقابل مملکت و شاهنشاه آریامهر باسربلندی و حق شناسی ایفا کرده باشند.

* پیوند شا و ملت

در این مراسم آقای بیانی نماینده کارگران برق منطقه‌ای تهران گفت: این اجتماع پرشکوه دلیل تاثیر عمیق آرمان حزب مادر اعماق وقشر های مختلف اجتماع است. این‌اجتماع پرشور که برای تایید نامزد های انتخاباتی حزب میباشد نشان دهنده عظمت انقلابی است که درجامعه ما روی داده وموجب سرفرازی کشوردر جهان شده است.

دراین موقع خانم هاجر تربیت و نامزد انتخاباتی حزب ایران نوین‌برای مجلس شورای ملی ضمن سخنانی اظهار داشت:

بایدهمه فکر کنیم چه بوده‌ایم و بعداز انقلاب چه پیشرفت هائی ازپرتو عنایت شاهنشاه آریامهر نصیب ما گردیده است. نه مازنان. نه‌شما کارگران یا دهقانان تا قبل‌ازانقلاب حق دخالت درامور سیاسی‌و اجتماعی میهن خود نداشتیم و از حقوق حقه خود محروم بودیم. انقلاب سفید تاریخی به دست توانای رهبر عالیقدر شاهنشاه آریامهر بوجودآمد و همه مارا از بند ودرماندگی رهائی بخشید.

* سپاس

آقای مهندس تبریزی پیرامون انتخابات و وظایف ملی ومیهنی مردم سخن گفت‌وآقای حسین معیری نامزد انتخاباتی حزب ایران نوین که از تهران برای‌مجلس شورای‌ملی کاندید شده‌است گفت: من افتخار میکنم که مدت بیست سال با شمابرادران عزیز همکار بوده‌ام. همچنین‌نهایت سپاسگزاری را دارم که شما برادران شریف با چنین اجتماع شکوهمندی مارا مورد تائید قرار میدهید. دراینجا لازم است بگویم وباید خدای را سپاسگزار باشیم که برهبری‌شاهنشاه آریامهر بزرگترین نعمتی که ثبات‌و امنیت است نصیب‌ملت ایران گردیده است. ما در پناه این امنیت وآزادی در اینجا دورهم جمع شده و برای انتخابات نمایندگان خود در مجالس مقننه تصمیم میگیریم.

* سوابق

ناطق گفت: برادران سوابق کاندیداهای حزب را بررسی کنیدوبه آنهارای دهید زیرا این کاندیداهارا حزب پاسدار انقلاب معرفی کرده است که بطور قطع خدمتگزاروشریف هستند ومن یقین دارم که حزب ما دراین مبارزه پیروز خواهد شد و اجازه نخواهد دادفئودالها و آنهائی که بفکر خریدن‌رای افتاده‌اند بخانه ملت ایران راه یابند. شما برادران کارگر با قدرت و پیوستگی کامل وظیفه خود را که دخالت در یک امر ملی‌است‌انجام خواهید داد شما دوشادوش خانواده خود زن ومرد همه نمایندگان خود راازمیان کاندیدا های‌انتخاباتی‌حزب ایران نوین‌انتخاب خواهید کرد وبه‌هیچ دسته‌ای اجازه نمیدهید که افراد بی صلاحیت رابه مجلس راه‌دهند.

دراین هنگام آقای حیدر صائبی سخنانی ایراد کرد و آخرین‌سخنران متینک انتخاباتی دیروز در برق تهران آقای دکتر خوشیاران بودوطی‌سخنان خود رئوس برنامه های حزب ایران نوین را تشریح نموده و نامزد های انتخاباتی حزب را معرفی کرد.

تلویزیون ملی ایران

٤ر٥٨ سلام شاهنشاهی آغاز برنامه
٥ رپرتاژ مسابقات کشتی از استادیوم محمدرضا شاه‌پهلوی
٧ر٣٠نقالی
٧ر٤٥ روی‌پرده های شهر
٨فیلم بحران
٩ موسیقی ایرانی آوازدلکش
٩ر٣٠ هنرواندیشه
١٠ واریته
١١ آخرین اخبار

بخش‌اول برنامه‌فردا

١ سلام شاهنشاهی
١ر٠٢ فیلم مستند
١ر١٥ دفترروز
١ر٣٠ اخبار
١ر٤٥ موسیقی کلاسیک

برنامه امشب

تلویزیون ایران

٦ سرود شاهنشاهی اعلام‌برنامه
٦ر٠٤ هنرستان عالی موسیقی
٦ر٣٠ صفحه اول اطلاعات
٦ر٤٥ باشگاه تاج
٧ بونانزا
٨ موسیقی وزارت فرهنگ وهنر
٨ر٣٠ اخبار
٩ تک مضراب
٩ر٣٠ آقای ماسترسن
١٠ شما و سینما
١٠ر١٥ فیلم سینمائی

تقویم اطلاعات

سه شنبه -بیست و هفتم تیرماه ١٣٤٦- دهم ربیع‌الثانی ١٣٨٧- هیجدهم ژوئیه١٩٦٧
اذان صبح‌ساعت٣و١٣ دقیقه
طلوع آفتاب ساعت٥ و ٣دقیقه
غروب آفتاب ساعت٧و١٠دقیقه

بکدام استخر میروید؟

* استخر امجدیه
مخصوص‌آقایان: خیابان روزولت
* استخر رضا پهلوی
مخصوص‌آقایان: خیابان‌شهباز
* استخر استادیوم فرح
مخصوص خانم ها. خیابان فرانسه
* استخر فرحناز پهلوی
مخصوص خانمها انتهای‌نیروی هوائی
* استخر حجت
خانوادگی خیابان تهران نو
* استخر آبان
خانوادگی انتهای خیابان‌شاه
استخر ایزد فردوسی:
خیابان ایزنهاور خیابان‌جیحون (لشکری)

پیش بینی هوا

هوای سواحل دریای مازندران وآذربایجان وسواحل دریای عمان، قسمتی ابری، دربعضی نقاط تمام‌ابری‌خواهدبود هوای شهرستانهای‌جنوب‌غربی وجنوبی گاهی همراه‌باگرد و خاک است، هوای تهران و بقیه نقاط کشور صاف، گاهی همراه باکمی ابر وگردو غبار محلی می باشد.

گرمترین نقطه اهواز با حداکثر ٤٩ درجه - خنک - ترین نقطه کرمانشاه با حداقل ١٠درجه، حداکثر درجه‌حرارت تهران ٣٦ وحداقل ٢١درجه بوده‌است.

برنامه امشب

تلویزیون آمریکا

٣ر٣٠ فیلم سینمائی
٥ فیلمهای کارتون
٥ر٣٠ دود طپانچه
٦ خلاصه اخبار جهان
٦ر٣٠ برنامه فضائی- ابر های ونوس
٦ر٠٥ اطلاعات مخصوص
٧ نمایش «جوئی بیشاب»
٧ر٣٠ پیشه من چیست
٨ سرساعت ١٢
٩ خلاصه اخبار جهان
٩ر١٥ برنامه رداسکلتون
١٠ر٠٥مسابقه‌بیس‌بال

کار و آموزش
رادیو و تلویزیون
رادیوترانزیستوری
نقشه‌کشی، برق وفشارقوی
پهلوی - نبش بهرامی
تلفن ٤٩٤٩٤

قرعه‌کشی بلیطهای اعانه‌ملی
بدینوسیله باطلاع هموطنان‌ارجمندمی رساند که ساعت ٦ونیم بعد ازظهر فردا چهارشنبه ٢٨تیرماه‌مراسم قرعه‌کشی بلیطهای اعانه ملی همزمان‌بارادیو ایران
از کانالهای
٧ و ٩ و ١٣
تلویزیون ملی ایران پخش خواهدشد

از صبح ٥شنبه درسینماهای
پلازا-رکس-میامی-تیسفون
همای.سیلوانا.شرق.پانوراما

همایون
در فیلم
٨...
باشرکت: شهین
پیشوائیان. دلیله
اکبر هاشمی
ابراهیم نادری ... باشرکت افتخاری ارحام صدر

ترجمه مقالات خارجی

امریکامجددا صحنه‌حوادث خونین نژادی‌شده است

شورشهای نژادی، مشکل بزرگ جانسون

شورشهای نژادی که همه ساله در فصل گرما امریکا را فرا می‌گیرد ممکن‌است امسال تابستان مشکلی برای پرزیدنت جانسون بوجود آورد.

دوسال قبل موج عظیمی ازشورش وطغیان سراسر مناطق «واتس»، «دترویت» و«فیلادلفی» را دربر گرفت ازآنزمان تاکنون بهبودی در اوضاع پدید نیامد و سیاه پوستان بدون‌توجه بشعارهای ضد تبعیض‌نژادی مستقیما وارد عمل میشوند.

شکست «جیمزمردیت»در«راه‌پیمائی علیه ترس» در اواخر ماه ژوئن این مطلب را ثابت می‌کند زیرادرهمان هنگام که «راه‌پیمائی»دانشجوی‌سابق سیاه پوست ادامه داشت حوادث ناگواری در «سین‌سیناتی» روی داد وتنها ۲۰ نفر در این راه‌پیمائی‌اورا همراهی کردند. درحالیکه «مردیت» میخواست با این اقدام به برادران سیاه پوست خود «راه آزادی» رانشان دهد.

کاهش محبوبیت دکتر مارتین لوترکینگ نیز بهمان اندازه حائز اهمیتو پرمعنی است.

او که‌سابقا طرفدار رفع فوری تبعیض‌نژادی بود و میگفت سیاه‌پوستان بیش‌از این‌نمی‌توانند صبر کنند اکنون مورد اعتراض و انتقاد شدید هواخواهان سابق خود قرار گرفته است‌زیرا آنها عقیده دارند که این دوسازمان دردرجه اول‌ازمنافع «بورژوازی سیاه پوست» دفاع‌میکنند. حقیقت این است که عدم همبستگی واقعی میان سیاه‌پوستان‌و تا اندازه‌ای قهرمان صلح‌در آسیا مسئله مبارزه برای حقوق مدنی‌را دردرجه دوم‌اهمیت قرار داده است.

همانطورشیوه‌های«انجمن ملی برای آزادی سیاه پوستان» و «اتحادیه شهری» بمنظور رفع تبعیض‌نژادی در میان سیاه‌پوستان مورد استقبال‌قرار نگرفته است‌زیرا آنها عقیده دارند که این دوسازمان دردرجه اول‌ازمنافع «بورژوازی سیاه پوست» دفاع‌میکنند. حقیقت این است که عدم همبستگی واقعی میان سیاه‌پوستان‌و تا اندازه‌ای هم بی‌توجهی آنها نسبت بمسائل خودشان اقدامات جنبش‌های«اعتراضی» را خنثی کرده است.

ظاهرا سستی وعدم پیشرفتی‌که در کار سازمانهای مبارزه باتبعیض‌نژادی دیده‌شد سیاه پوستان رابراین فکر انداخته است که باید در هرحال بحودشان متکی باشند.

تشکیل «کنگره برای برابری نژادی» که از روز سوم تاششم‌ژوئیه در «اوکلند» برپا گردید دیروحیه سیاه‌پوستان تاثیر عمیقی کرده‌است.

«کنگره برای برابری نژادی» سابقا طرفدار رفع فوری تبعیض‌نژادی بود و عقیده داشت که‌سیاه پوستان نمی‌توانند در داخل سفید پوستان‌راه توسعه و ترقی بپیمایند. ولی‌اکنون این سازمان تغییر عقیده داده و به سازمان «جنبش‌برای حقوق مدنی» بیوسته است.

«فلوید مک‌کیسیک» مدیر«کنگره برای برابری نژادی در جلسه ۶ ژوئیه این سازمان اظهار داشت‌ازاین پس‌سیاهان برسرنوشت خود حاکم خواهند شد. درهمان جلسه کنگره اصول برنامه‌های آینده خودرا باین شرح مورد تصویب قرار داد:

«ایجاد یك قدرت اقتصادی که درآمدهای سیاه پوستان را بسوی صنایع و کارگاههائی که‌بدست سیاهان اداره میشود سوق دهد، بوجود آوردن اتحاد کامل بین سیاه پوستان ساختن خانه‌ها و مدارس مخصوص برای سیاه‌پوستان».

بسیاری از نمایندگانی که در جلسات این کنگره شرکت داشتند معتقد بودندکه نخستین قدم برای تشکیل یك جبهه سیاسی از سیاه پوستان برداشته شده است‌واین‌جبهه ممکن‌است سومین حزب سیاسی امریکا شناخته شود.

ولی شورش اخیر«نیویورك»نشان میدهد که افراطیون سیاه پوست به‌تصمیمات این کنگره نیزپای‌بند نبوده و معتقدند که تنها راه بدست آوردن‌آزادی درخشونت‌وشورش‌است

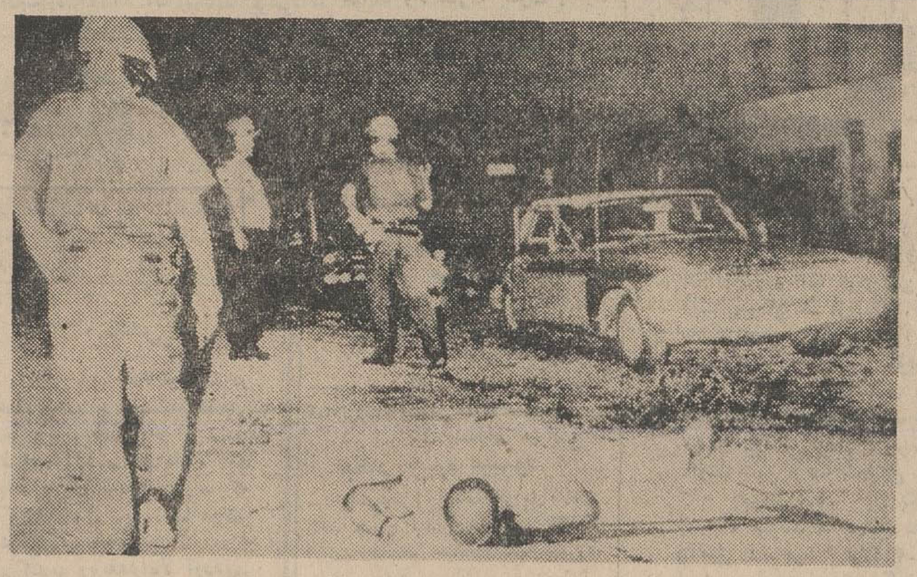

یك منظره ازشورشهای نژادی امریکا درنیوآرك

جاسوس دوجانبه

بلیك

چه چیز باعث میشود یك خدمتگزار مومن و مورد اعتماد ملت بیك خائن سر سپرده‌تبدیل شود؟

آنچه باعث شد جورج بلیك، بزرگترین جاسوس قرن بخدمت دستگاه های اطلاعاتی شوروی درآید پول نبود. در حقیقت قضیه از این بسیار بغرنج ترو پیچیده تر است.

او سالها بدولت انگلستان خدمت میکرد معذالك ضربه‌ای که او در پایان به کشورش زد هیچگاه نظیر نداشته است.

جورج بلیك چگونه و از چه زمانی راه خودرا تغییر داد وبه خدمت شوروی ها درآمد؟ و چرا مدتهای مدید هیچکس متوجه خیانت او نشد؟

داستان بی نظیر زندگی و فعالیت های این جاسوس بی‌نظیر که از این شماره منتشر میشود بهمه این سئوال ها پاسخ میدهد. این داستان تاریك ترین نکات بزرگترین خیانت عجیب ترین جاسوس دو جانبه قرن ما را روشن‌میسازد.

***

اعتراف کتبی شما حاکی‌است که مدت نه سال بطور مداوم به عنوان عامل و جاسوس یك‌دولت خارجی انجام وظیفه‌میکرده‌اید. وانگهی اطلاعات‌داده شده‌از نظر آن دولت دارای اهمیت خاص بوده است و بیشتر کوشش‌های این کشور را نقش بر آب کرده است.

شما خودتان اعتراف‌کرده‌اید که هیچگونه سند دولتی مهمی نبود که در دسترس شما باشد وآن رابه رفقای شوروی خود نداده باشید. مجازات این‌اعمال شما در بسیاری از کشور ها اعدام است. در قانون ما من اختیاری ندارم جز اینکه شما را به زندان محکوم نمایم و برای اعمال خائنانه شمامدت‌محکومیت را چندین سال تمدید نموده و این خود مجازات سنگینی خواهد بود.»

لرد پارکر دادستان دادگاه پس از ایراد این کلمات مرد متشنجی راکه در مقابل وی‌قرار داشت به ۴۲ سال حبس در زندان «اولد بیلی» محکوم کرد واین رقم بزرگترین‌رقم زندانی در تاریخ معاصر انگلستان‌میباشد

مفهوم این رای چنین بودکه «جورج بلیك» افسر سابق نیروی دریائی و مامور مخفی انگلیس بقیه سالهای‌قرن‌بیستم را در زندان خواهد گذراند.

در صورتی که وی همه مدت زندانی رادرزندان میمانددرسال ۲۰۰۳ آزادی‌خود را باز می‌یافت. حتی با حداکثر عفووی هنگام خروج از زندان به پیر مرد ۶۷ ساله‌ای مبدل میشد.

قسمت اعظم محاکمه بلیك در سال ۱۹۶۱ بطور سری انجام گرفت. چه قبل از آن و چه بعداز آن دولت نهایت کوشش خودرا بعمل آورد تا از افشاء آن حقایقی که منجر به این حکم بی سابقه گردید مانع‌گردد. ولی هارولد مك میلان نخست وزیر وقت قدری پرده از آن برداشت او به مجلس عوام اطلاع داد که نظر به خیانت بلیك لازم بوده است که‌اقدامات ویژه‌ای معمول گردد تا جان عده‌ای نجات یابد او اظهار داشت که لازم است سفراء و نمایندگان از کشور های پشت پرده آهنین فرا خوانده شوند زیرا سلامتی آن ها بخاطر خیانت های بلیك به مخاطره افتاده است. عموم مردم باز هم گیج و مبهوت بودند.

ناتمام

۴۰ سال قبل درهمین روز

آطلاعات

نظامنامه اعزام محصل باروپا

از طرف آقای یحیی خان‌قراگوزلو وزیرمعارف نظامنامه‌ای تحت ۲۰ ماده برای اعزام محصل باروپا تنظیم گردید که‌رؤس آن بقرار ذیل است:

در اسفند ماه هرسال وزارت معارف عدهٔ محصلینی راکه به‌اعتبار سال بعد به خارجه اعزام میشوند معلوم خواهدکرد. رشته‌های علوم و همچنین عدهٔ راکه درهر یك از آن رشته‌ها باید تحصیل نمایند و مجموع آنها کمتر از صد نفر نخواهد بود هیئت وزراء عظام معین خواهد نمود.

مطابق قانون صدی ۳۵ از محصلین برای فرا گرفتن علم تعلیم و تربیت روانه خواهند شد.

روز اول تیرماه مسابقه در مرکز وولایات‌شروع خواهدشد وجریان آن من‌البدوالی‌الختم از پانزده روز نباید تجاوزنماید. محصلینی که برای تحصیل و تکمیل طب و حقوق و علوم سیاسی اعزام میشوند باید از بین فارغین تحصیل مدرسه‌طب وحقوق وسیاسی بطریق مسابقه انتخاب شوند.

هیئت ممتحنه قبلا در وزارت معارف تشکیل وموضوعات مسابقه را بمشورت تعیین خواهد نمود مواد مذکور در پاکت مهر ولاك شده روز مسابقه در حضور داوطلبان مفتوح خواهد گردید.

جبران ضرراحتمالی بانك ملی

نظر باینکه در ماده ۲۵ اساسنامه بانك ملی ایران مندرج است که دولت در پنج دورهٔ عمل اولیه باید بوسیله پرداخت وجوهی ببانك، هرضرری راکه در بیلان حاصل میشود تعویض کرده وبانك را قادر نماید براینکه نسبت بسهام موجوده دردست اشخاص صدی۶ ونسبت بسهام دولت صدی۴ منفعت بدهد، اصلاح ماده مزبور بشرح‌ذیل بمجلس پیشنهاد میشود.

ماده ۲۵- دولت تعهد می‌نماید که در دوسال اول‌تاسیس بانك ملی ایران مخارج اداری‌بانك مزبور را تادیه نماید ودر مقابل بانك ملی ایران نیز متعهد است که در دو دوره عمل اولیه نسبت بسهام موجوده دردست لااقل صدی۶ منفعت‌بدهد.

تقاضای کرسی دائمی

چون دولت ایران فقط در جامعه ملل عضویت دارد ودر شورای عالی جامعه ملل تاکنون شرکت نداشت، از طرف هیئت دولت شرحی بجامعه ملل نوشته شده و تقاضا کرده‌اند که یك کرسی دائمی در شورای عالی جامعه ملل برای ایران تعیین نمایند.

تلگراف تبریك

چندفقره تلگراف کپیه روزنامه اطلاعات از کاشان‌واصل گردیده است و به‌نمایندگی آقای آقاسید عبدالرحیم کاشانی از تهران اظهار بشاشت نموده و تبریك گفته‌اند.

حرکت بکابل

عصر روزگذشته آقای سیدمهدی خان‌فرخ نماینده‌ایران در دربار کابل در عمارت ییلاقی سعدآباد بحضور ملوکانه مشرف واجازه حرکت بافغانستان تحصیل نموده و ساعت ۱۰ صبح امروز بکابل حرکت کرد. عهدنامه که بین دولتین منعقد و بتصویب مجلس رسیده بوسیله ایشان بکابل ارسال‌گردید.

سرویس اتومبیل‌رانی

چون‌سرویس اتومبیل‌رانی در خط خراسان از اول مرداد هذه السنه تاسیس ودائر خواهد شد حسب‌الامرآقای وزیر پست وتلگراف مقرر گردیده است اعضاء فعلی راه‌خراسان بین ادارات پست ولایات تقسیم و منتقل شوند. گاری و اسب‌های خط مذکور نیز حراج خواهد شد.

اعلان افتتاح مطب

دکتر نظام‌الدین خان احتشام فارغ‌التحصیل فاکولته‌طبی اونیورسیته من پلیه فرانسه که جدیدا از اروپا وارد شده‌اند ازمرضای محترم در مطب خود واقع در خیابان سپه روبروی خیابان آقا شیخ‌هادی پذیرائی می‌نماید وفقرا را باتصدیق کمیساریا مجانا معالجه می‌نماید.

(نقل از اطلاعات، بیست‌و هفتم تیرماه ۱۳۰۷)

ازامروز
دیانا- گلدن‌سیتی
مهتاب- کریستال- اسکار

اگر ازفیلم ژاندارم در نیویورك‌خوشتان آمد از ژاندارم سن‌تروپه صد برابر بیشتر خوشتان خواهد آمد

این ژاندارم عمه‌ای شمارا باگلوله ها پش خواهد کشت ... و خنده را دستبند زده تحویل شما خواهد داد!

کلیه صندلیهای سینما مولن روژ بفروش میرسد. برای خرید بدفتر شرکت مولن روژ مراجعه فرمائید

ازصبح ۵ شنبه
بانکی

ماشین لباس‌شوئی سوپراتوماتیک
کاندی
اولین ماشین لباس‌شوئی‌سوپر اتوماتیك است که بایران آمده ظرفیت پنج کیلو با ۱۰ برنامه مختلف
برای اطلاع از مشخصات‌و مزایای کار این لباس‌شوئی جدید به
شرکت تجارتی بهروز
نماینده‌انحصاری کاندی
مراجعه فرمائید - خیابان نادری شماره ۳۶۰ تلفن ۴۴۵۳۱

کاشی سعدی
در مقابل هرآب وهوائی استقامت دارد زیرادرکورهٔ تونلی
باحرارت ۱۲۵۰ درجه پخته میشود
کاشی سعدی
همه‌جامیدرخشد

اعلامیه سندیکای صاحبان کامیونهای کمپرسی ایران شعبه کرج

از عموم صاحبان کامیونهای کمپرسی شهرستان کرج دعوت میشود که جهت انتخاب هیئت‌مدیره سندیکای‌صاحبان کامیونهای کمپرسی شعبه شهرستان کرج درساعت ۵ بعدازظهر روزچهارشنبه ۲۸ر۴ر۱۳۴۶ درمحل (باغ جهان کرج) حضور بهم رسانید قبلا از همکاری آقایان مالکین کامیونهای کمپرسی کمال تشکر را دارد

مسئول سندیکای صاحبان کامیونهای کمپرسی کرج
علیرضا محمدنژاد

۱-۲ آ-۱۶۴۵۸

انتقاد

از: ابراهیم صفائی

گسترش بیمه

«وضع بیمه بشدت مورد انتقاد رئیس شرکت بیمه قرار گرفت» توسعه اقتصادی و پیدایش صنعت وایجاد واحد های عظیم کاروصنعت وازهمه مهمتر بهبود وضع مالی مردم منشاء ایجاد وابداع بیمه‌هادر کشور است. مطابق قانون وتصویبنامه ۱۳۳۱ کلیه صادرات و واردات که قرارداد تجاری آن در ایران بامضاء میرسد از نظر گشایش اعتباری بایدنزد یکی از شرکت های بیمه ایرانی یا شرکت و آژانس مجاز در ایران بیمه شده باشد . واین خود امتیاز بزرگی است برای شرکت بیمه‌ایران و حقیقتاهم شرکت بیمه تمامی هم‌حودرا صرف این رکن اصلی نموده است وپوشیده نیست‌که شرکت‌بیمه ازیك امتیاز کلی دیگر بنام بیمه انکائی برخوردار است که‌بدینوسیله انکار عمل را باوجود شرکت‌های خارجی که از ابتدای پیدایش بیمه بیش‌از ده و امروز تعداد آن‌از دوشرکت تجاوز نمی‌کند . کاملا بدست گرفته‌است. بااین وسعت عمل واحتیاج روزافزون و مبرمی که به‌تعمیم‌انواع بیمه احساس میشود، آنچه که‌در عرض سی‌و دوسال شرکت بیمه عرضه نموده جوابگوی نیاز مردم نیست .وچه بهتر ازهم‌اکنون پیش‌بینی نمایند که‌اگر روزی حمایت دولت ازشرکت بیمه سلب گردد تکلیف چه خواهد بود ؟ !...

بهمین دلیل اصل کلی دراین بحث تعمیم‌انواع دیگر بیمه‌است که‌شاید دربسیاری از موافع نسلی‌بحش بسیاری از آلام مردم باشد و تاکنون هیچ منادی‌موجودیت آنرا بگوش خلق‌الناس نرسانده است‌البته نمیتوان‌منکرفعالیت های بیمه کارمندان ، کارگران و یا ایجادبزرگترین هتلها دراصفهان و زنجان که‌از نظر توریستی حائزاهمیت است‌شد ،ولی این دلیل آن نمیشود که از بقیه فعالیت ها که ممکن است بسیار هم موثرباشد چشم پوشید و قسمتی‌از این فعالیت ها رابیمه‌تمام گذاشت وچه‌بسا که میشنویم هنوز بسیاری از کارمندان دولت از مزایای‌بیمه استفاده‌نمیکنندویا نمودار بیمه عمر که‌بایستی آنرا شاخص و معیاری ازوضع عمومی مردم دانست هنوز درکشور ما درسطح بسیار پائین‌قرار گرفته وحال‌آنکه درهمین زمان دربسیاری از کشور های پیش‌رفته تعداد بیمه‌نامه های عمرکم ازشمار آن کشورها نیست‌و تعداد ده هزار بیمه‌نامه عمرخود دلیل گویائی براین انتقاد است . چه‌عیبی داشت بهمانگونه که تمام بانکها فعالیت های خودرا برروی پس‌انداز ها متمرکزکرده‌اند شرکت بیمه نیز این مهم‌را بمردم می‌آموخت که «بیمه‌عمر منفك از پس‌انداز نیست»و بااحتلاف‌اینکه بیمه‌عمر علاوه برتامین منافع بیمه‌گذار ضامن آتیه اونیز می‌باشد .

ازبیمه‌عمر که بگذریم بیمه حوادث، بیمه شخص ثالث، بیمه محصلین ، بیمه‌آفات کشاورزی ،بیمه ماشین‌آلات ، وغیره هر یك بنوبه‌خود حائز اهمیت بسیاری است که متاسفانه اقدام مفیدی برای شناخت ومعرفی آنها بمردم نشده است .

وجود کامیونداران و تاکسی رانان وعده‌ای که‌باجبار صنفی‌بدنبال بیمه رفته کافی بنظر نمیرسد . چون هنوز بسیار دیده‌شده که در اثر حوادث ناگهانی افرادی ازمیان رفته‌اند که نامی‌از بیمه و بیمه حوادث بگوششان نرسیده است .

درحال حاضر بیمه درانحصار عده معدودی قرار دارد درصورتیکه تمامی مردم باآینده مجهول‌خود احتیاج بیشتری به بیمه‌گذاری دارندو شرکت هیچگاه درپی ترغیب اینان نبوده است .

درهر حال هدف ازبیمه کمك بمردم در مواقع ضروری وپرداخت غرامت درزمان بروز خسارات است واگر واقعیت این امر با دودلی و شکی که‌از بروز حوادث درتمامی مردم قوت‌دارد برای همگان روشن و توجیه گرددبا جان ودل ازاین عاقبت اندیشی استقبال خواهند کرد.و آنچه‌مسلم است این پدیده بزرك اقتصادی بهمان نسبت که حافظ مال‌و ثروت و ضامن آتیه همگان میتواند باشد .باضرورت و جبرزمان خودرل‌عمده‌و حساسی‌رادر تمام شئون اجتماعی داراست واز خیلی جهات باعث رونق‌بازارو ثروت ملی مملکت است وشرکت بیمه‌برای حفظ‌آن باید دردرجه اول مطالعه درافکار عمومی و تغییرآن ،وهمچنین تامین رضایت مردم و مخصوصا آشنائی و شناخت اصول جزئی و کلی‌بیمه را بعموم مردم درراس برنامه آتی‌خود قراردهد .

شکایات مردم

وضع آموزگاران مدارس ملی روشن نیست!

وضع آموزگاران مدارس ملی بسیار اسفبار است ، هیچیك از قوانین استخدامی کارمندی، یا کار گری حتی بصورت پیمانی وروز مزد هم درباره انان اجراء نمیشود، هنوز ما نمیدانیم ایا جزو معلمین وزارت اموزش و پرورش هستیم‌و ایا این وزارت اموزش و پرورش است که بایستی تکلیفی برای ما تعیین کندویااینکه از جای‌دیگری بایستی بداد ما برسند .

من پنجسال است که بصورت آموزگار دردبستانهای ملی مشغول تدریس هستم،حتی ما بیمه‌نشده‌ایم از حقوق ماهی ۲۵۰ تومان بایستی استفاده کنیم ، البته ایام تعطیل قابستانی هم از دریافت حقوق محروم هستیم ، مثل اینکه ما امور کاران دبستانهای ملی در تابستان شکم نداریم.شایسته است مقامات مسئول فکری بحال این عده نسبتا زیاد نمایند که تکلیف ما هم روشن شود .

منوچهر محمدی

کارت پایان خدمتم چه‌شده؟

اینجانب عبداله‌حاجی زاده‌سپاهی دانش دوره هفتم که مدت ۱۸ ماهه سپاهیم را در روستائی‌شهرستان بافت باتمام رسانده‌ام و مدت دو ماه است که گویا اداره آموزش وپرورش استان کرمان‌یا اداره‌پست و تلگراف استان کرمان پرونده‌و کارت‌پایان خدمت اینجانب راکه در پاکت سفارشی بوده است‌مفقود کرده‌اند و نقدا هیچگونه مدرکی در دست ندارم ، از مدیر کل‌سپاه دانش تقاضا دارم هرچه زودتر تکلیف کارت‌پایان خدمت اینجانب را معلوم دارند .

عبداله حاجی‌زاده

تابستانها حقوق ندارم !

من تنها آموزگار روزمزد وزارت آموزش وپرورش در بندرعباس هستم که طی نامه شماره ۲۹۹۲ر۵ مورخ ۲۳ر۲ر٤٦ بایستی ایام تابستان‌حقوق نگیرم ، مراحواله قانون‌استخدام‌جدید کرده‌اند ، میخواهم بدانم تاوقتی که این قانون دروزارت آموزش و پرورش پیاده شودونوبت به‌روزمزد بندرعباسی برسد ایام تعطیل مدارس این معلم بایستی ازکجا ارتزاق کند . اگر نمیشود حقوق داد لااقل مرا بکادر اداری منتقل نمائید تاازردیف حقوق استفاده کنم که تابستانها هم بفکر خانواده‌ام باشد .

عبدالحمید حقدوست

اطلاعات مجله کودکان دختران و پسران

پاسخ به نامه‌های مردم

نظر مشترك تامین شد

اداره محترم روزنامه اطلاعات عطف بشرح مندرج در شماره ۱۲۲۸۷ ستون گفتگوی تلفنی درباره ضعف ولتاژخانه شماره ٤۸ واقع در خیابان مهنازکوی پروین اشعار میدارد : برای تامین‌نظر مشترك مذکور اقدام شد ولی لازم‌به تذکر است که بانصب و بکارافتادن پست جدید ترانسفورماتور در محل مذکور این نقص بکلی برطرف‌خواهد شدو ضعف ولتاژ از میان خواهدرفت.

شرکت برق منطقه‌ای تهران

ترانسفورماتور نصب‌میشود

اداره محترم روزنامه اطلاعات‌عطف بشرح مندرج در ستون گفتگوی‌تلفنی درشماره ۱۲۲۷۹ آن روزنامه گرامی درباره روشنائی خیابان رباط‌کریم اشعار میدارد :

روشنائی خیابان مذکور میبایستی‌از طرف برق اختصاصی مربوطه تامین شود اینك که‌چند روزی از تحویل وتحول‌برق مربور میگذرد بدیهی است نظر اهالی محترم خیابان مذکور پس از نصب پست ترانسفورماتور مورد احتیاج تامین خواهد شد .

شرکت برق منطقه‌ای تهران

اقدام شد

اداره محترم روزنامه اطلاعات عطف بشرح مندرج درشماره ۱۲۲۸۵ آن روزنامه گرامی ستون گفتگوی تلفنی درباره روشنائی کوچه شهبندی واقع در خیابان والاحضرت اشرف پهلوی اشعار میدارد :

برای روشنائی کوچه مذکور اقدام شد ورفع شکایت اهالی بعمل آمد.

شرکت برق منطقه‌ای تهران

اخیرا تحویل نشده

اداره محترم‌روزنامه گرامی اطلاعات عطف بشرح مندرج در شماره۱۲۲۸٤ درباره روشنائی خیابان مهر واقع در نارمك اشعار میدارد :

شبکه برق خصوصی نارمك اخیرا تحویل این شرکت‌شده‌و برای‌تعویض واصلاح آنو همچنین تامین روشنائی خیابان های مورد نظر اقداماتی در جریان است‌که اهالی محترم از نتیجه آن بزودی آگاهی خواهند یافت .

شرکت برق منطقه‌ای تهران

بخار جیوه میشود

اداره محترم رورنامه گرامی‌اطلاعات عطف بشرح مندرج درشماره ۱۲۲۹۷ درباره روشنائی خیابان‌سیمان شهرری شعار میدارد :

روشنائی خیابان مذکور بوسیله‌لامپ های فلورسنت تامین است و برای تبدیل انها به چراغهای بخار جیوه بزودی اقدام خواهد گردید .

شرکت برق منطقه‌ای تهران

روسن شد

اداره محترم روزنامه اطلاعات عطف بشرح مندرج در شماره ۱۲۲۸۳ آن روزنامه گرامی درباره روشنائی‌خیابان درختی واقع در خیابان قزوین اشعار میدارد :

برای روشنائی خیابان مذکور اقدام گردیده ونظر اهالی تامین‌شده است.

شرکت برق منطقه‌ای تهران

ولتاژ تقویت شد

اداره محترم روزنامه گرامی‌اطلاعات عطف بشرح‌مندرج در شماره ۱۲۲۹٤ درباره روشنائی خیابان های سوهانك وخواجه نظام‌الملك اشعار میدارد :

باقداماتی که بعمل آمد ولتاژبرق خیابان های مذکور تقویت گردید و بابکار افتادن پست جدید ترانسفور-ماتور نیز بهتر خواهد شد .

شرکت برق منطقه‌ای تهران

گفتگوی تلفنی با ۳۰۰۱۰

اهالی محترم تهران هر روز بعدازظهرها بجز ایام‌تعطیل ازساعت ٦ تا ۷½ میتوانند تلفنی دردلها و گرفتاریب و شکایتهای خودرا باما درمیان بگذارند .

* محرومند

کلیه خیابانهای اطراف‌منبع آب از نعمت اسفالت محرومند، چندسال است که‌شهرداری بما وعده میدهد که این خیابانهارا اسفالت میکند ولی تاحالااینکار را نکرده وبه‌وعده‌خود وفانموده است بنابراین ما درشرایط موجود چاره‌ای نداریم جزاینکه منتظر معجزه‌ای شویم تا شهرداری بفکر محبت بمابیفتد.

فقیه

* امروز و فردا

قریب دو ماه است که‌دوتا از لامپ‌های کوچه‌اخری‌اول‌خیابان بریانك سوخته و کوچه‌تاریك شده دوسه‌بار هم موضوع رابه اداره‌برق تذکر دادیم ولی برای تعویض دو لامپ بی ارزش‌که خودمان هم حاضریم پولش را بدهیم امروز رابه فردا موکول میکنند .

اهل محل

* دلبخواه

دربعضی ازبازارهای روز شهرداری تابلوهائی نصب کرده که نرخ انواع میوه روی آن نوشته‌شده ولی از این تابلوها دربازارروزبهجت‌آباد نیست و طوافها اجناس خود رابهرقیمتی که دلشان بخواهد میفروشند

توکلی

* رقص !

مدتی قبل یك‌قطعه زمین‌در خیابان غیانی ایستگاه درختی خریدیم ، آمدیم در این زمین ساختمان کنیم شهرداری گفت باید طوری خانه‌را بسازید که کوچه۸متری شود ، ما هم‌طبق دستورشهرداری عمل کردیم و پی‌کندیم وپایه‌هارابالا آوردیم. بدنبال آن رفتیم ازبانك وام بگیریم گفتند تمام کوچه‌های این خیابان ٦ متری است وبعلت اینکه شما در بر۸ متری ساخته‌اید وام نمیدهیم،در این شرایط شما بفرمائید ، آخرما بساز کدام دستگاه برقصیم !؟

محمد تیموری

* خودداری

انتهای خط امیرآباد یك‌باجه بلیط فروشی است که مرکز اجتماع بچه‌های خردسال شده زیرا بلیط فروش و رئیس خط بخاطر اینکه آب و هوائی عوض کنند دریك ایستگاه پائین‌تر زیر درخت ونزدیك جوی آب به‌رتق وفتق مشغولند در نتیجه اتوبوسهائیکه تا انتهای خط میروند چون مسافرین بلیط ندارند از سوار کردن آنهاخود داری می‌کنند.

خلیل دهری

جدول کلمات متقاطع شماره ۳۴۹۹

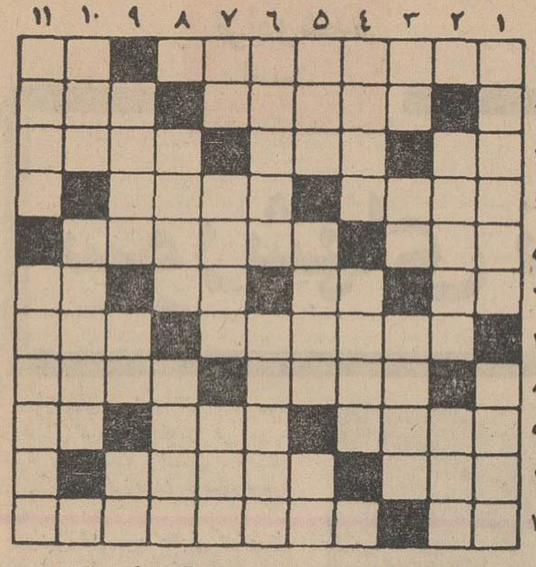

افقی : ۱- فیلسوف معروف وبدبین آلمانی که بازنان‌خصومت خاص داشت - جامش کار تلویزیون میکرد ۲- ازعشاق معروف- کم‌پشت ۳- به‌معنی غیرت و تعصب‌هم آمده است - پیرسپیده‌موی- همراه گل و آب هردو می‌آید ٤- بی‌اساس - کتاب معروفی از داستایوسکی ۵- از سلسله‌های سلاطین ایران - ظالم و جابر ٦- علامت جمع - هوا درزیر آب - عزیزتر ازهمه - ریشه وارونه ۷- شاعرگفته که درجهان قویدست باشند - ازنقاشان بزرك اسپانیا ۸ - دانائیش برهمه کاری توانائی می‌آورد - باد ملایم و دلپذیر ۹- وقتی مجاب بشوند لنك میمانند - خدمتگزاران - ضمیر متصل ۱۰-ازحیوانات بزرك - سیمان کاروبار آن را هم‌کساد کرد ۱۱- گوشه‌نشین عرصه شطرنج - از بزرگترین نقاشان هلندی .

عمودی : ۱- چون بگسلد بهم پاشیدگی ببار می‌آید - در زورخانه میزنند ۲- درفیلم دخترلر جعفر بخاطر او خودش رابه‌آب وآتش زد - برسنك‌نرود ۳- با آنکه جای خالی ندارد اینقدرسبك است - رنج و زحمت - گاهی مشکل‌گشا هم میشود ٤- از القاب گربه- تن‌پوش ۵- مرغ سعادت - بازیچه‌بازاری - پرنده دم‌بریده ٦- طوایف- نزدیکان و اقوام ۷ - شراب فرنگی - اسمی برای بچه‌ای‌که میخواستند حتما زنده بماند - نوشیدن ۸- درتاریخ ایران نقش‌جالب ومرموزی داشته است -نمناك ۹- یکی بیش نیست - دست شکسته - مکان ۱۰- آتشی که به هیچ چیز رحم نمی کند - سفره اعیان قدیم چنین بود ۱۱- کلاه برسر دارد - اول روز .

حل‌جدول شماره ۳۴۹۸

	۱	۲	۳	٤	۵	٦	۷	۸	۹	۱۰	۱۱
۱	ن	و	ر	و	ز	ن	ا	۴	ه	■	ک
۲	ا	س	■	ل	■	ا	س	پ	ا	ن	ی
۳	۴	ل	■	■	ب	ر	ن	ی	■	د	ا
٤	ر	ه	■	۴	س	ا	■	ر	■	ر	ر
۵	د	■	ط	ا	ل	س	■	ی	ن	ا	ر
٦	■	س	ی	ن	ی	■	س	ک	ی	ن	■
۷	س	ر	خ	س	■	ه	ل	ا	ل	۴	■
۸	ا	ی	■	ه	گ	ل	■	د	ا	ن	■
۹	ن	ا	ف	■	و	ا	ت	و	■	۴	ا
۱۰	گ	ل	ا	ب	ش	ک	ر	■	ل	ی	د
۱۱	د	■	۴	ا	ه	و	ش	ش	پ	ن	ی

انستیتو عالی پرستاری مرکز پزشکی فیروزگر

انستیتو عالی پرستاری تعداد ۳۰ نفر دانشجو باشرایط ذیل برای سال تحصیلی ٤۷-۱۳٤٦ میپذیرد :

داشتن دیپلم کامل ریاضی یاطبیعی
حداقل معدل ۱٤
قبول‌شدن درامتحانات ورودی
سن بین ۱۸- ۳۰ سال
مجرد بودن
سلامت مزاج

دوشیزگان میتوانند از تاریخ نشر این آگهی الی ۲۰ مردادماه ۱۳٤٦ همه روزه باستثنای روزهای تعطیل ازساعت ۸ صبح الی یك‌ونیم بعدازظهر با در دست داشتن دوقطعه‌عکس ٤×٦ برای نام نویسی به محل انستیتو واقع در خیابان اسکندری چهارراه ساسان شماره ۵۹۲ر۲ مراجعه نمایند

۱-۲ مرکز پزشکی و تحقیقاتی فیروزگر

امضاء کنندگان‌زیر نظراولیای محترم امور وزارت بهداری را بخدمات شبانه‌روزی وخستگی ناپذیر جناب آقای دکتر محمدی رئیس‌بهداری منطقه‌یك تهران معطوف داشته واز اینکه این‌دکتر جوان و تحصیلکرده‌که نمونه بارزی از انسان کامل بوده و هم خودرا صمیمانه درنهایت دلسوزی صرف معالجه و مداوای‌بیماران بیمارستان لولاگر مینمایند قابل تقدیس میباشد. قاطبه اهالی‌این بخش‌عظیم استدعای آن‌دارند که وسائل تشویق‌معظم‌له فراهم‌گردد

احمد نعمتی - ملك‌بوشهری - عیسی‌شایق - شاپورخوش‌کیش ودهها امضای دیگر.

آ-۱٦۹۵۰

برای اطلاع آقای ابراهیم صفائی

درجزوهٔ رهنمان‌مشروطه دوره دوم بیوگرافی سیزدهم(عضدالملك) تالیف آقای ابراهیم صفائی ذیل‌صفحه ۲۸ شماره ۱ چنین نوشته شده‌است (حسینیه‌عضدالملك بوسیله فرزندآن‌مرحوم امیرمصطفی امیرسلیمانی - مشیرالسلطنه - تعمیر و تزیین و توسعه جست و اکنون‌هم‌یکی‌ازمجالس‌باشکوه روضه‌خوانی ماه محرم درتهران‌در آن حسینیه تشکیل میشود ومصارف آن ازطرف مهندس علیرضا امیرسلیمانی تامین میگردد).

چون قسمت آخر این توضیح درپاورقی جزوه مذکور ادعا شده مصارف روضه خوانی ازطرف اخوی‌گرامم جناب آقای مهندس علی‌رضا امیرسلیمانی تامین‌میگرددصحت ندارد . لذا برای روشن شدن ذهن خوانندگان جزوه رهبران مشروطه و مولف‌آن باطلاع میرساند که مصارف روضه‌خوانیهای حسینیه اولا از محل‌موقوفات مرحوم سلیمان‌خان جد اعلای اینجانب تامین میگردیده و ثانیا برطبق‌وقف‌نامه‌مرحوم مشیرالسلطنه که بشماره ۳۲۱۹۷ دردفترخانه شماره ۷ تهران تنظیم یافته بقیه مخارج ازمحل ثلث‌ماترك‌مرحوم پدرم تامین میشود فی‌الجمله ازطرف هیچیك از ورات برای اداره حسینیه و برگزاری مجالس عزاداری باتوجه بتامین مصارف‌بشرح مذکور هزینه‌ای پرداخت نمیشود .

علی‌اکبر امیرسلیمانی

آ- ۱۲۷۲۱

انتخاب هیئت مدیره جمعیت خیریه شانجان

انتخابات هیئت مدیره جمعیت خیریه شانجان مقیم مرکز در مجمع‌عمومی مورخ ۲٦ر۳ر٤٦ درمحل شورای عالی اصناف تهران بعمل آمد و حائزین اکثریت بشرح زیر : آقایان حاج حسین هلالی- عبدالرسول‌هجری - حاج‌فرج‌ابدی- ابوالفضل‌نصراله‌زاده- حاج علی‌مروتی - علی‌اصغر خرم - قربانعلی امینی - حاج محمد ابدی - احمد مهرآذر بسمت هیئت مدیره وآقایان خلیل‌رنجبر - ابراهیم منسوبی - بسمت بازرسان جمعیت خیریه شانجان‌انتخاب شدند .

ازطرف هیئت نظار - حاج محمد نافع

آ- ۱۲۷۲۳

کنتور برق
المپیا
ساخت آلمان

دقت کنتور المپیا :
درکارخانه سازنده بوسیله دستگاههای الکترونیکی آزمایش وکنترل میگردد. کنتور المپیا درپیش از ۵٦ کشور جهان با استقبال بی‌نظیری روبرو شده است

ترازنامه یکساله ۱۳٤۵ شرکت سهامی ایران چاپ

شرح	مبلغ	شرح	مبلغ
دارائی		بدهی	
موجودی صندوق	۲۹۳۲۸ر۵۰	سرمایه	ــ ر۱۲۵۰۰۰۰۰۰
موجودی بانك ها	۵٤۵۵۲٤۷ر٤۵	بستانکاران	۷۰۰۳۰۱٤۱ر۰۵
موجودی کالا	۲۷۷٦۰٤۸۱ر۵۰	استهلاك شش ماهه ۱۳٤٤	۵۱۲۲۱۲۷ر۵۰
سفارشات خارجی (کالای‌عرض‌راه)	۳۳٤۳۱۲۲۳ر۲۵	استهلاك سال ۱۳٤۵	۷٦٦٦۵۸۷ر۹۵
ماشین آلات	۳ ٦۱۰٦۰۹۵ر۰۵	سود مالیات‌پرداخت‌شده‌ازمشارکت شرکتها	ــ ر۹٤۰۰۰
حروف‌و لوازم یدکی	۲٦۵۸۵٤۹ر۸۰	سود دوره عمل سال ۱۳٤۵	٤۷٦۱٦ر٤۰
ماتریس (حروف)	۵٤۹۷٦٤۲ر۷۰		
لوازم‌فرم‌بندی	ــ ر۲۰۱٦۱۳۷		
اثاثیه	ــ ر۱۱۸۸۹۵۵		
ساختمان	ــ ر٤۹۸۱۰۹۲۰		
اسناد دریافتی	ــ ر۱۰۱۹۳٤۳		
مشارکت درشرکت ها	ــ ر۵۳٤۰۰۰		
بدهکاران	٤۱٤۷۷۱۹۵ر۹۵		
زیان شش‌ماهه آخرسال۱۳٤٤	۹۷۵۳۵۳ر۷۰		
جمع	۲۰۷۹٦۰٤۷۲ر۹۰	جمع	۲۰۷۹٦۰٤۷۲ر۹۰

سودوزیان شرکت سهامی ایران چاپ درسال ۱۳٤۵

شرح بدهکار	مبلغ	شرح بستانکار	مبلغ
هزینه بهره برداری شعبات	۲٤۲۹٦۷۹۱ر۷۰	درآمد حاصله از شعبات	٤۱۱٤٦۲۹۲ر۳۵
بهره و کارمزد	ــ ر۲٤۷۸٤٦٦	سود دریافتی ازمشارکت شرکت‌ها	ــ ر۹٤۰۰۰
هزینه‌های اداری	٦٦۲٤۳۳۰ر۳۰	پس‌ا زکسرمالیات	
هزینه استهلاکات	۷٦٦٦۵۸۷ر۹۵		
زیان حاصله‌از فروش یکدستگاه ماشین‌فرم‌تاکنی	ــ ر۳۲۵۰۰		
سود ویژه ازمشارکت‌در شرکت‌ها	ــ ر۹٤۰۰۰		
مالیات‌پرداخت‌شده	٤۷٦۱٦ر٤۰		
سود عمل سال ۱۳٤۵			
جمع	٤۱۲٤۰۲۹۲ر۳۵	جمع	٤۱۲٤۰۲۹۲ر۳۵

اتومبیل «عمودی» ترافیک را حل میکند

آمریکائیها برای حل مسائل مربوط بتراکم وسایط نقلیه درشهرها سخت بتلاش افتاده‌اند

افزایش خارج از اندازه تعداد اتومبیل ها شهر های بزرك امریکارا بشدت تهدید می‌کند .

کثرت تعداد وسائط نقلیه علاوه بر اینکه هوای شهر ها را بطور وحشتناکی مسموم میکند مشکل بزرگی در امر رانندگی و عبورو مرور بوجود می آورد از این رو مقامات مسئول امریکا از هم اکنون بفکر چاره‌جوئی افتاده و طرحهای متعددی برای برطرف کردن مشکلات ناشی از افزایش وسائط نقلیه در شهر های بزرك تهیه کردند .

طرحی که مشترکا از طرف‌دانشگاه «پنسیلوانیا » ویك‌کمپانی سازنده اتومبیل تهیه شده بیش از طرحهای دیگر مورد توجه قرار گرفته و اداره فدرال امور مسکن مبلغ سیصد هزار دولار برای مطالعه در باره این طرح اختصاص داده است .

در حال حاضر گروهی ازمهندسین، شیمی دانان و کارشناسان امریکائی امکان عملی ساختن این طرح راکه عبارت از ایجاد یك سیستم رانندگی مخصوص از اتومبیل های کوچك «مینی بیل » است مورد بررسی قرار داده‌اند . این اتومبیل ها بمنظوررفت و آمد در بین ایستگاه های راه‌آهن و مراکز شهر بعنوان اتومبیل های کرایه‌ای بکار خواهد افتاد .

در مرحله اول ساختمان دو نوع از این‌اتومبیل ها (۲ نفره و ٤ نفره) که موتور آنها بمیزان بسیار کم «اکسید کربن » تولید میکند در نظر گرفته شده است . ساختمان اتومبیل های کوچك طوری خواهد بود که‌بتوان بطور عمودی در کنار خیابان ها«پارك» کرد .

بازرگانان و صاحبان مغازه هائی که خانه های آنها در خارج شهرقرار دارد و رفت‌و آمدشان معمولا بوسیله قطار انجام میشود وقتی که درایستگاه راه آهن پیاده شدند یکی از این اتومبیل ها را کرایه کرده و به‌محل کار خودشان میروند و پس ازرسیدن بمقصد آنها را در کنار خیابان بطور عمودی پارك می‌کنند .

این اتومبیل های کوچولو دو باره بوسیله کامیون‌های‌یدك کش مخصوص به ایستگاه راه آهن حمل میشود تا مورد استفاده مسافران تازه واردقرار گیرد .

عصر ها هنگام تعطیل شدن کار موسسات اتومبیل های کوچك را در کنار خیابان ها پارك می کنند تاکسانی که میخواهند بوسیله قطار بخانه های خود بروند بوسیله آنها خود را به ایستگاه راه آهن برسانند .

سیستم « پارك » کردن عمودی‌سبب میشود که پنج اتومبیل کوچك‌درجائی که معمولا برای یك اتومبیل بزرك اختصاص داده میشود پارك شود .

ممکن است برای بحرکت درآوردن این اتومبیل ها از موتور های کوچك برقی استفاده شود .

انتظار میرود در صورت عملی‌شدن این برنامه ساختن اتومبیل های‌کوچك در امریکا بیش از پیش رواج پیدا کند .

نتیجه بررسیهای‌مهندسین‌امریکائی در آخر سال جاری اعلام خواهد شد.

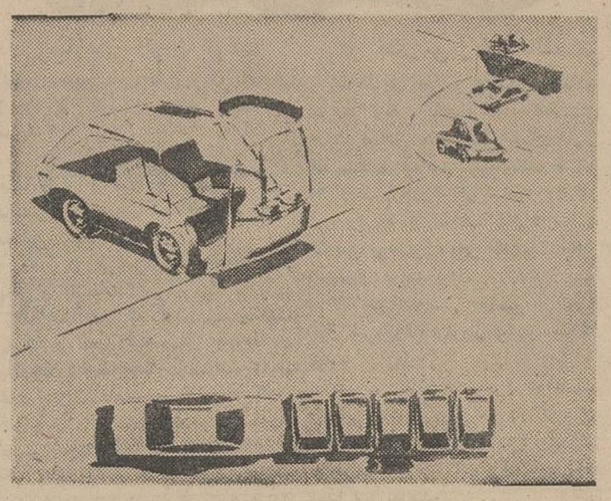

سیستم پارك کردن عمودی‌اتومبیل ها بطوریکه در عکس دیده میشود باعملی شدن این سیستم میتوان بجای یك اتومبیل معمولی پنج اتومبیل را در کنار خیابان پارك کرد .

کنگره پشه‌شناسی

آب لیمو واتر بهترین وسایل مبارزه باپشه هستند

نیش‌پشه‌هم دردناك است و مزاحم‌و هم‌خطرناك . چون پشه ها ناقل‌بیماری های متعددی هستند بهمین جهت‌است که پزشکان سالهاست در باره راه های مبارزه با پشه تلاش میکنند . اخیرا کنگره‌ای در کالیفرنیا تشکیل شد و پزشکان این سئوال را در آن مطرح کردند :

ـدر پوست بدن چه چیز وجود دارد که پشه هارا جلب میکند ؟ دکتر مایباخ امریکائی بعد از مدتها تجربه چنین میگوید :

ـپشه‌ها از چشم خود استفاده نمی‌کنند ، بلکه آنتنی دارند که‌شبیه رادار آنهارا بسوی انسان هدایت‌می‌کند . رطوبت‌و بوی بدن‌و چربی‌پوست عوامل جلب پشه هستند درمواردیکه شخص فعالیت بدنی میکند بوی عرق‌و بوی انیدرید کربنیکی که از ریه ها دفع میشود پشه‌را جلب میکند .

ـپشه از رنگهای روشن گریزان است و بسوی رنگهای تیره کشیده میشود بهمین جهت بهترست لباس‌های روشن بپوشیم و وسایل خوابمان نیز رنك روشن داشته باشند .

ـکمی آب لیموی رقیق‌اگر بقسمت های بازبدن‌بمالید پشه ها فراری‌می‌شوند .واز همه مهمتر اینستکه شب‌و صبح باکمی اتر وپنبه پوست بدن را از چربی پاك‌کنیم.

کنستلاسیون

از صبح ۵ شنبه

یانکی

کشف جدید یک فرمول جدید با اثر کشنده بیشتر و با سه عمل مؤثر

۱ ۲ ۳

۱ـ تاثیر مستقیم فرمول جدید وقوی بلاک فلاک حشرات راکیج ننموده بلکه فوری میکشد. انواع حشرات از قبیل: مگس، پشه سوسك، ساس وکك را آنا از بین می برد.

۲ـ اثر فرار حشره کش بلاک فلاک دارای ترکیب جدید DDVP میباشد ودارای گازی است که حشرات راکه حتی در دسترس نمیباشند از بین میبرد این بخار حشرات پرنده وخزنده راحتی پس از استعمال آن از بین می برد.

۳ـ سایر اعمال حشره کش بلاک فلاک یك اثر قوی درکلیه زوایای پاشیده شده باقی میگذارد. این اثر حتی بعد از چند هفته تمام حشراتی راکه با آن تماس حاصل نمایند از بین میبرد.

بلاک فلاک حشرات پرنده وخزنده رایکجانابود میکند

کاشی تعاون

ساخت کارگاههای صنفی

- ارزان‌تروبادوام‌تر از هرنوع کاشی ساخت ایران ببازارآمد
- کاشی تعاون بوسیله کاشی سازان صنفی که هنر وصنعت کاشی سازی را از پدران خود بارث برده‌اند ساخته میشود
- کاشی تعاون استاندارد صنفی است وطی صدها سال دربرابر گزند سرما وگرما و حوادث طبیعی سالم میماند

ـ۱ـ آـ۱٤۹۰۸

بمناسبت فرارسیدن فصل تابستان وتعطیل مدارس ، یك فیلم‌کمدی بی نظیر وشیرین‌که کودکان وجوانان وبزرگسالان را بیك اندازه خواهد خنداند ، بروی‌پرده می‌آید .

ازفردا صبح درسینماهای

ایفل ـ گلدیس (یوسف آباد)

برادران استوج درفیلم هرکول و سه مسخره
محصول کمپانی کلمبیا
باشرکت ویکی تریکت

«سه برادر استوج» که محبوبترین کمدین های سینمای امریکا لقب‌گرفته‌اند برای اولین بار به رم باستان رفته و باهرکول قوی پیکر دست و پنجه نرم میکنند واز برخورد آنها عالیترین فیلم کمدی بوجود می‌آید .

عبور از پنج قاره • عبور از پنج قاره • عبور از پنج

وقتی کودکانتان را سواراتومبیل میکنید این توصیه‌هارا بخاطر بسپرید

بسیاری از پدرو مادر ها از اینکه کودکانشان دراتومبیل دچار حالت تهوع و تنگی‌نفس میشوند شکایت دارند . پزشکان فرانسوی برای جلوگیری از این وضع پیشنهاد میکنند :

۱ـ درموقع حرکت قسمتی ازشیشه اتومبیل را بازبگذارید چون هوای آلوده ببنزین برای کودکان مضرست .

۲ـدر حین حرکت از کشیدن سیگار و پیپ خودداری کنید. بچه‌را خوب بپوشانید و بگذارید هوا جریان داشته باشد.

۳ـ در هنگام حرکت ببچه شیرخوار با پستانك شیر یا آب قند بدهید اینکار جلوی استفراغ را میگیرد .

٤ـ نگذارید بچه منظره عقب اتومبیل را تماشاکند چون حرکت معکوس مناظر در این حالت سبب سرگیجه میشود.

۵ـ درصورت امکان شبها با اتومبیل مسافرت کنید .

کنستلاسیون

با ۳۹۰ تومان

میتوانید دارای یکدستگاه ماشین دوختنی وگلدوزی تمام اتوماتیک

برنینا ساخت سویس شوید

نمایشگاه برنینا ـ دورکوب ـ خیابان شاه بین چهارراه شاه وبهرامی شماره ٦۰

مصوبه شماره (۱۳) مورخ ٤ر٤ر۱۳٤٦ کانون‌شکار ایران

باتوجه به‌تبصره (۲) ماده (۳) قانون شکار مصوب اسفند ماه ۱۳۳۵ وبند (ب) ماده (۱۰) وبند (پ) ماده(۱۷) آئین‌نامه‌قانون مزبور مصوب‌اسفند ۱۳٤۲ حدود منطقه حفاظت‌شده کویر موضوع بند(۳) شماره(۲) مورخ ۳۰ر۳ر٤۳ کانون‌شکار ایران بشرح‌زیر اصلاح واعلام میگردد .

منطقه حفاظت شده کویر

واقع دراستان مرکز شامل‌ارتفاعات دوازده امام ـسیاه کوه‌ـ طلحه‌ـ ملك‌آباد وجلگه های‌مکرش‌ـ سیاه‌پرده‌ـ آب‌انبار هفت‌لول (مراتع‌قرق سیف) محدود بحدود زیر:

ازاسد آباد (فشاپویه) درمنتهی‌الیه شمال غربی منطقه بطرف‌شرق درامتداد قراء دولت‌آباد ـسالاریه خرابه ـ بندعلیخان ـشکرآباد‌ـ دروازه امام‌ـ مبارکه.

ازمبارکه بطرف‌شمال منطقه درامتداد جاده اتومبیل روبه حصار گلی‌ـ عسکرآباد ـقلعه بلند .

ازقلعه‌بلند بطرف شرق منطقه درامتداد آبریزهای کوه سرخ و کوههای مکرش تاابتداء ایستگاه راه‌آهن کویر.

ازایستگاه راه‌آهن‌کویر بطرف جنوب منطقه درامتداد کویر گرمسار ـجاده فرش ـچاه‌میش‌مست ـمشرق کوه‌وقان صاحب ـ چاه کریم.

از چاه کریم بطرف جنوب‌و جنوب غربی درامتداد جاده مالرو آبریزهای کوههای عربیه وچخماقیه ـ چشمه‌سفیدآب

از چشمه سفیدآب بسمت شمال‌وشمال‌غربی درامتداد حد شرقی دریای نمك‌به‌آب‌انبار هفت‌لول .

ازآب‌انبار هفت لول بطرف شمال منتهی به‌اسد آباد.

آـ۱٦۹۳٦ کانون شکار ایران

یکه سوار

جایزه میدهد

مراسم قرعه کشی مسابقه یکه سوار

باشرکت هنرمندان محبوب کشور برگزار میشود.

روز قرعه کشی جمعه ششم امردادماه ٤٦

محل قرعه کشی سالن سینما پلازا از ساعت ۸ الی ۱۱ صبح

کفش وین

پرچم دار صنعت کفش در ایران

دارندگان کارت‌شرکت درقرعه‌کشی‌برای دریافت‌کارت ورودی میتوانند بعد از ظهرها بسازمان کارنك بالاتراز چهار راه یوسف آباد ساختمان زمرد مراجعه نمایند .

آـ۱٦۸٤٦

اخطار

پیرو اخطار های قبلی‌بدینوسیله بکلیه مشترکین محترم صندوق های پستی که تاکنون نسبت بواریز بدهی معوقه خود بابت اجاره‌سالیانه صندوقهای پستی اقدام ننموده‌اند اعلام میگردد .

چنانچه حداکثر تا آخر مرداد ماه (۱۳٤٦) بدهی عقب افتاده‌خود را نپردازند طبق آئین نامه صندوق های شخصی پست صندوق از ید آنها خارج‌ونسبت بمرسولات‌رسیده طبق مقررات پستی اقدام خواهد شد . الف ۳۸۵۹

وزارت پست و تلگراف وتلفن

۱ـ۳ آـ۱٦۹۰۸

بی یو ـ استرات

این یك ماده جدید غذائی‌تکمیلی برای رژیم‌غذائی‌است که‌عبارت‌از یك تونیك طبیعی می باشد که ازعصاره گیاها ن‌و خمیر ترش و با روش مخصوص بیولوژیکی در سویس ساخته میشود .

گزارشات علمی و تحقیقات‌پزشکی برای بی یو .استرات مبنی برازدیاد مقاومت بدن . از بین بردن‌خستگی مدرسه و روشن بین کردن اطفال موجوداست . سازندگان آن‌نیازمند به یك نماینده فعال که‌تماس‌نزدیك با اطباء .داروخانه ها وفروشندگان اغذیه بهداشتی داشته باشد برای ایران‌می باشند .

لطفا بانشانی زیر مکاتبه‌فرمائید. امروزه بی‌یو. استرات در ۳۰ کشور و ۵ قاره جهان بفروش میرسد .

Strath — Labor A.G. Muhlebachstrasse 25,
CH— 8032 Zurich— Switzerland.

قابل توجه دارندگان: اتومبیلهای سواری ـ تاکسی وکامیون

لوباز

«کشف جدید قرن»

تمیزکننده فوری رادیاتور وجدار داخلی هرنوع موتوراتومبیل

لوباز ـ تمام رسوبات وگل ولای رادیاتور وجدار داخلی موتوررا بطور معجزه آسا ازبین میبرد ونتایج ذیل را دربردارد :

۱ـ رادیاتور وموتور هرگز گرم نمی شوند .

۲ـ ازترك خوردن سیلندر جلوگیری میشود .

۳ـ رینگ وپیستون کمتر سائیده شده ودرنتیجه به دوام موتور افزوده میشود .

٤ـ کشش موتور بطور قابل ملاحظه ای بالا میرود .

۵ـ استعمال آن آسان بوده وهمه میتوانند آنرا بکار ببرند .

مرکز پخش ـ شرکت پارس شیمی ـ خیابان ثریا بین ویلا وفیشرآباد پلاك ۱۸۸

تلفن ٦۱۲٤۹۸

محل فروش ـ درکلیه لوازم اتومبیل فروشیها ـ اتوسرویسها ـ تعمیرگاهها وروغن فروشیها

ازشهرستانها نماینده فعال می پذیریم .

تبلیغات کسری

دعوت برای تشکیل انجمن محلی

پیروآگهی ۵۱۳۲ ـ ۱٦ر۲ر٤٦ مندرج در روزنامه اطلاعات‌از کلیه ساکنین قریه‌چیذر واطراف وابسته بقریه مذکور بدینوسیله دعوت میشود روزجمعه ۳۰تیرماه ٤٦ ساعت ۹صبح برای انتخاب اعضای انجمن محلی قریه مذکور در مسجدالقائم چیذر حضور بهمرسانند .

حاج سیداصغر هاشمی علیا ـ حاج سیدحسین‌هاشمی علیا

آـ ۱۷۰۱۰

آگهی فروش

شرکت‌سهامی کارخانه قند قزوین مقدار ۱۵۰۰ تن ملاس موجود در مخزن کارخانه قند قزوین رابفروش میرساند . طالبین خواهشمند است یابکارخانه واقع در ۲۸ کیلو متری جنوب شهر قزوین ویا بمرکز شرکت واقع در تهران خیابان اکباتان شماره ۲۰۹۰ مراجعه فرمایند .

شرکت سهامی کارخانه‌قندقزوین

۱ـ۲ آـ۱٦۳۹٦

ازامشب در

تراس دیانا

سوزان هیوارد

بت دیویس

برندگان جایزه اسکار

هایکل کانرز

جوی هیترتون

جائیکه عشق نیست

تکنی اسکوپ رنگی

جائیکه هوس زنجیرهارا پاره میکند
جائیکه عقل فراموش میشود

از: شریف مشکین

ربالهٔ تهران: کلاف سر در گم شهرداری!

اطلاعات اجتماعی

چند سال بیش جمعی از سردمداران شهرداری بغرض ویا دور از شائبه برای زباله تهران طرحی دادند در مشورت‌های این جمع گفته شد که شوفرهای شهرداری مسئول جمع آوری زباله تهران باشند . باین طریق و از آن تاریخ تابحال هر روز هشتاد کامیون زباله کش شهرداری را از سحرگاه تا شام همین شوفر ها بهر سوئی می چرخانند و وجه حمل زباله تهران دردست اینهاست ،

*** زباله‌کش‌ها**

هر روز باهشتاد کامیون دد سه نوبت یا بیشتر ، بیش از دویست و چهل بار زباله کش ها بحرکت در می آیند . گاهی تا صد کیلو متری تهران میروند و زباله های قیمتی تهران را به بازار های فروش می رسانند . ازاینکار کاغذ جمع کن ها ، جویندگان زباله ،خان نایب ، رفتگر ، شوفر و شاگرد رانندگان و گاهی بعضی از رومسای امورشهر و ناظران براین امر منتفع میشوندو تنها کسی که سرش بی کلاه می ماند شهرداری بود . بدون تردید اگر روزی مسئله زباله درتهران حل شود ، نه تنها شهرداری ازاین بابت چیز ی نباید بپردازد بلکه بقدر کافی این کالاعایداتی نیز به صندوق شهرداری سرازیر میکند. همچنان که‌رندان بایک معامله پایاپای با شهرداری از مردگان شهر بهره برداری کرده و علاوه بر لباس و کفش و پیراهن در گذشتگان پول قابل توجهی بابت دفن و کفن از صاحب مرده دریافت میدارند . ولی بشهرداری چیزی نمیدهند .

*** رفتگرها**

درشهر تهران روزانه سه هزار و سیصد نفر رفتگر از نیمه های شب جمع آوری زباله هارا آغاز میکنند . یکهزار تن از این رفتگر هانایب هستند و دست به سیاه و سفید نزده و فقط بکار جویندگان زباله و رفتگر ها و گاهی بامور دکان‌ها و ساختمان های بدون پروانه که‌اساسا باکار رفت و روب ارتباطی ندارد دخالت میکنند . خروج این یکهزار تن رفتگر که در ردیف نایب ها قرار گرفته‌اند لطمه بامر نظافت کاری تهران میزند و اگر شهرداری بتواند دور از چشم رهبران آنها ، چاره‌ای برای بکار واداشتن نایب ها بیاندیشد بی تردید در امر نظافت تهران تحول چشمگیری روی خواهد داد .

مانده رفتگر ها در تهران همه روزه باید در خانه سیصد هزار واندی خانوار های تهران را که بعضی از آنها وظیفه شناس و علاقمند بامور بهداشت شهری بوده و برخی اساسا نسبت باین مسائل بیگانه‌اند بزنند و از آنها بخواهند که زباله‌را تحویل دهند . بعضی از رفتگر ها طی سالهای سال گذشت زمان با مردم محلات شهر مانوس شده و علاوه بر کار شهری و شهرداری، برخی از امور جاری و روزمره خانواده هارا از قبیل ، رساندن کودك بمدرسه ، بردن جمدان اهل خانه به حمام ، گاهی خریدخانه و نظافت داخل خانه و نکهبانی خانه هارا در غیبت صاحبخانه بعهده‌دارند

*** هزار وسیصد تن**

باین ترتیب روزانه همین عده اندك رفتگر ها به تفاوت میان هشتصد تا هزار و سیصد تن زباله خانه هارا جمع آوری و جهت تخلیه وحمل‌به بیرون شهر در چهارصد و سی ودو نقطه تهران انباشته میکنند . زباله های‌انباشته شده در این مراکز همه روزه تا ساعت چهار بعد ازظهر در اکثر این مراکز میماند . این وضع بسیار برای مردم شهرناراحت کننده بوده و در این مورد طی هزاران نامه و شکایت تابحال از شهرداری خواسته‌اند تا چاره‌ای بیاندیشد و مردم را از مزاحمت‌این مراکز آسوده سازد .

هریك کامیون زباله کش شهرداری نزدیك به سه تن زباله را بارگیری و در باغات و زراعت کاری های اطراف تهران تخلیه میکنند . گاهی شعاع عمل کامیون ها ازصد کیلو متر متجاوز است آنها از سمت‌شرق تا قم و در غرب تا ساوه میروند رانندگان زباله فروش بابت هر کامیون از ششصد تا هزار ریال‌پول از باغداران و کشت کاران دریافت میکنند و این پول ها گاهی ارقام درشتی را تشکیل میدهد که اگر شهرداری راسا در آن مداخله‌نماید عایدات قابل توجهی به صندوق‌این سازمان ریخته خواهدشد .

*** مقررات**

رانندگان بموجب مقررات حق ندارند ، زباله کنسی را از شعاع پانزده کیلو متری درآن خارج کنند و چون انها برای دریافت پول بیشتر راه

دورتری میروند روی این اصل نمیتوانند سرویس کامل بکنند و در نتیجه زباله‌ها در مراکز انباشتن میماند و موجب ناراحتی مردم میشود.

نکته جالب آنست که به دیر کرد سرویس رانندگان رفتگر و نایب رئیس امور شهر ایرادی نمی گیرند زیرا در انتفاع از زباله جملگی تواقق دارند وبه‌جویندگان و کاغذ جمع کن ها باید فرصت داده شود تا بقدر کافی زباله را بجویند و به‌نوائی برسند . جستن درون زباله بمنظور جمع آوری‌مقوا باندازه یك طور پنج ریالو کاغذ ده ریال هزینه دارد که باید جوینده به رفتگر بپردازد . اگر بطریقی جستن زباله را موکول ببعد بکنندو جوینده برود این کار را در بیرون تهران انجام دهد رانندگان زودتر زباله ها را به خارج از شهرمیبرند و زباله زمین نمیماند .

از هر یك کامیون زباله کشو لجن کش شهرداری،بطور متوسط در هر سرویس هفتاد و پنج تومان عاید راننده میشود و چون این کامیون ها در روز حداقل سه بار سرویس میکنند روی این اصل روزانه دویست و بیست و پنج‌تومان از اینکار برای راننده زباله کش میماند . از این در آمد حدود یك صد ریال هزینه سوخت نفت گاز است که راننده پرداخت میکند و بقیه را افرادی که نامبردیم لوطی خور میکنند ! اگر برقم صحیح این محاسبه دقت شود، از فروش زباله روزانه رقم درشتی عاید رانندگان و نایب ها و بقیه میگردد باین ترتیب از عایدات زباله با آنکه شهرداری هزینه استهلاك ماشین ، بهره سرمایه ،هزینه پرسنل رفتگران ، رانندگان را پرداخت میکند ، خود این سازمان از درآمد زباله طرفی نمی بندد !

*** زباله قیمتی**

زباله تهران از قیمتی ترین‌زباله موجود در شهر ها است ، در میان توده های این کالای بی ارزش ، صد ها کیلو شیشه ، پلاستیك ، مقوا ، کاغذ و آهن آلات‌و سایر مواد دیده میشود که همه آنها را جویندگان ، جمع آوری وبافروش انها کاسبی میکنند.

چرخهای زباله کش رفتگران تهران بسیار کثیف و دیدنی‌است آنها در اطراف این چرخها چندین حلبی نصب کرده و باینطریق ظرفیت چرخ را زیادتر کرده‌اند . این چرخها را رفتگران در خیابان و کوچه ها با صدای گوش‌خراش حرکت میدهند و جمع آوری‌زباله ها از منازل‌نیز بوسیله همین‌چرخ ها انجام میشود .

یکسال پیش یك شرکت امریکائی برای استفاده از کود زباله تهران با این سازمان قرار دادی بست و قرار شد شهرداری در خارج تهران قطعه زمینی باختیار این شرکت گذاشته و هر روز زباله تهران‌را در آنجا به کوره های مخصوص سوزاندن زباله تحویل دهد . این شرکت پس از عقد قرار داد زیر قولش زد و شهرداری نیز ودیعه آنرا ضبط کرد .

*** ماشین آلات**

در سال جاری پس از مذاکرات طولانی‌با کشور چك‌اسلوا کی حدود چهار صد کامیون زباله کش و شهر سازی و نظافت و لجن کش از آن کشور خریداری شده که پس از چند ماه تحویل شهرداری خواهد شد . مسئولان شهرداری نیز باعتبار کار همین ماشین ها بار بمردم وعده سر خرمن میدهند و میگویند پس از سرویس ماشین های جدید وضع تهران را از نظر جمع آوری زباله و رفت و روب تغییر خواهیم داد .

مردم تهران در امر جمع آوری زباله با شهرداری همکاری نمی نمایند. عده‌ی معدودی از مردم شهر و آنهم در خیابان های شمالی تهران زباله را بدقت جمع آوری کرده و هر روز صبح در بیرون در خانه‌میگذارند. متاسفانه در اکثر محلات و خیابان ها ساکنان‌منازل و مغازه ها زباله ها رابجای جمع‌آوری در ظرف مخصوص آنرا در کوچه ، خیابان، نهر آب ،بن‌درختان و یادراراضی بایر میریزند .بعضی مردم آشغال‌وپوست میوه وسبزی‌جات وماندهٔ غذاها را از پنجره به بیرون پرتاب و یا دور از چشم ماموران و همسایگان در نهر آب و کنار کوچه میریزند .

*** خروارها زباله**

روی همین بی احتیاطی مردم ، همه روزه خروار ها زباله در زیر نهر های آب خیابان های سیروس، سه راه سعدی چراغ برق ، روبروی بازار ، شوش ، شهباز ، امیریه، شاهپور ، میدان راه آهن ، انبار نفت و سایر محلات جنوبی شهر انباشته شده و در کف خیابان و زیر پلها میماند .

برای رفع‌این‌مشکلات همکاری مردم وماموران ضروری است و شهرداری باید باز هم باکمك‌مردم در سراسر محلات و خیابان ها مخزن جمع‌آوری‌زباله نصب کرده وازمردم جدابخواهد تا از ریختن زباله در معابر خود داری نمایند .

این قسمت کار از مشکل ترین وظایفی است که شهرداری باید انجام دهد والا مسئله چرخهای دستی رفتگران و معامله راننده‌ها و کمبود کامیون زباله کش را می توان با ایجاد تغییراتی در کادر آنها بسهولت حل کرد روی همین اصل شهرداری باید بیش از هر عامل دیگری با ایجاد یك سازمان نوین مردم را باین امر عادت دهد و ترتیبی داده شود که خود مردم از کار خلاف همشهریان خویش مبنی به ریختن زباله در معابر جلو گیری نمایند .

راهنمای نیازمندیهای شما

استخدام

سازمان ایران کوکب

افراد واجدین شرایط زیر را باحقوق و مزایای خوب استخدام فوری می نماید .

دوشیزه یابانو وارد به امور حسابداری و صندوق باضمان

دوشیزه یابانو وارد به امورسکرتری- ماشین نویس فارسی و لاتین .

مدیر فروش مردوارد به اموربازار یابی و تبلیغات .

نماینده فعال که دارای برك معافیت باشند و تعهد سه سال خدمت در سازمان بدهند جهت تهران‌وشهرستان های ایران باسپردن ضمانت نقدی داوطلبان واجد شرایط فوق‌باصندوق پستی ۱۴۱۴۰ پستل دانشگاه با یك قطعه عکس مکاتبه فوری نمایند در صورت عدم استخدام کلیه مدارك عودت داده خواهد شد .

بچند نفر کارگر خیاط با تجربه زن ومرد نیازمندیم تلفن ۶۱۱۵۷۹ ۱-۶ آ-۱۵۲۸

چهارنفر تراشکار درجه

اول که حداقل پنج سال سابقه کار داشته باشند باحقوق مکفی استخدام میشوند . داوطلبین با در دست‌داشتن مدارك مربوطه می توانند همه‌روزه از ساعت ۷ صبح تا ٤ بعد از ظهر به‌شرکت سهامی لوله و ماشین‌سازی ایران - تهران پارس - اول خیابان مینو -تلفنهای ۴۲-۷۸۱۴۴۱ مراجعه نمایند .

۱-۳ آ-۱۶۵۹۰

به سه‌نفر گارسون

مرد نیازمندیم به تلفن ۷۶۵۵۴۸ مراجعه شود .

یك شرکت تولیدی درتهران

به یك دوشیزه یابانوئی که واجد شرایط زیر باشد و از عهده‌سکرتری برآید نیازمند است .

۱- کاملا ماشین نویسی فارسی و لاتین رابداند .

۲- تجربه کامل در امور اداری داشته باشد .

۳- به‌یك زبان خارجی (انگلیسی یا آلمانی)تسلط کامل داشته باشد.

داوطلبین میتوانند همه روزه از ساعت ۷و نیم الی ۹و نیم صبح به دایره کارگزینی واقع در خیابان بزرگمهر خیابان فریمان شماره ۶۱ مراجعه نمایند .

۱-۳ آ-۱۶۶۴۲

نقشه‌کش باسابقه

کار مورد نیاز تلفن ۷۳۶۹۶ ۱-۳ آ-۱۲۵۴۹

بیکنفر بانو وارد بامور ماساژ بدن و یك مانیکوریست احتیاج است تلفن ۷۱۰۵۵

زن خدمتکار

مورد نیاز است حقوق تا ۲۵۰تومان تلفن ۸۵۳۳۱۷

برای تدریس زبان انگلیسی

۱- نیروی هوائی شاهنشاهی برای تدریس زبان انگلیسی در کلاسهای جدید تعدادی معلم زبان احتیاج دارد.

۲- ساعات تدریس بین ساعت ۷ الی ۱۳ وبعد ازظهرها از ساعت ۱۳،۳۰ الی ۱۹،۳۰ و انتخاب ٤الی٥ ساعت تدریس پی‌درپی صبحو باعصر باختیار داوطلبان خواهد بود .

۳- حق‌التدریس معلمین از ۱۵۰ ریال شروع‌و تا۳۰۰ریال‌افزایش خواهد یافت.

٤- از متقاضیان محترم خواهشمند است تاپایان روز ۲۵ر۶ر٤۶بمرکز آموزشهای هوائی این نیرو واقع در جاده تهران‌نو ایستگاه فرودگاه‌مراجعه ومذاکره نمایند.

نیروی‌هوائی شاهنشاهی

۱-۳ آ-۱۶۲۷۸

شرکت سهامی پیچ‌ومهره

ایران بدونفر تراشکارو دونفرسوهان- کار باسابقه احتیاج دارد -داوطلبان بادردست داشتن‌برك‌معافیت‌کارگزینی شرکت واقع درتهران پارس مراجعه نمایند. تلفن ۳-۷۸۱۵۶۱

۱-۳ آ-۱۶۸۰۲

جهت اداره امور منزل

یك‌نفر بانو بطور شبانه‌روز نیازمندیم تلفن ۶۲۸۵۵۰ ۱-۲ آ-۱۳۶۲۳

آرایشگر

چندنفر دوشیزه یا بانو که مهارت کامل در آرایش موی سر دارند با حقوق و مزایای عالی استخدام‌میشوند طالبین‌ۀ روزهای سه‌شنبه و چهارشنبه ۲۷و ۲۸ تیرماه بین ساعات۹الی۱۱ صبح به‌موسسه گیسوی میراکل چهارراه شاه مراجعه فرمایند .

۱-۲ آ-۱۵۴۲

ارنا

اشخاص واجد شرایط زیر باحقوق مکفی استخدام می‌شوند

۱- منشی بامهارت کافی درشورت هند وماشین‌نویسی فارسی ولاتین و آشنائی کامل به‌زبان انگلیسی .

۲- مهندس مکانیك یاالکترو - مکانیك دارای تجربه‌نگهداری ماشین آلات در کارخانجات صنعتی و تولیدی وآشنا بزبان انگلیسی .

شرکت سهامی ارج- خیابان‌شوش شرقی -تلفن ۵۵۲۹۱

آقا یابانوی لیسانسیه ، دارای‌تجربه کافی در کار نویسندگی و آشنائی‌کامل بزبان انگلیسی و علاقمند بامور تبلیغاتی استخدام میشود . دارندگان لیسانس زبان یا ادبیات حق تقدم خواهند داشت .

شرکت سهامی ارج - خیابان شوش شرقی . تلفن ۵۵۲۹۱

۱-۲ آ-۱۶۵۸۳

اشخاص فنی زیر استخدام میشود

۱-لوله‌کش گاز مجرب باسابقه

۲- سیلندر گاز پرکن مجرب با سابقه .

۳- توزیع کننده گاز مجرب باسابقه

داوطلبان به دفتر جنرال گاز واقع‌در یافت آباد و کارخانه صنعتی جنرال مراجعه نمایند تلفن ۹۵۳۷۵۳ - ۹۵۳۷۹۰ شرکت سهامی جنرال گاز

آ-۱۷۰۵٤

بیك راننده پایه ۲شخصی

نیازمندیم تلفن ۶۱۳۴۹۸

بچندنفر فروشنده‌خوش‌بیان

و فعال برای پخش محصولی‌نیازمندیم ۶۱۳۴۹۸

انجمن ملی‌حمایت کودکان

برای خدمت در اندرزگاه کرج‌احتیاج به یك بانوی متخصص در رشته‌مامائی دارد که از طریق مسابقه و مصاحبه انتخاب و استخدام مینماید .داوطلبان واجد شرائط میتوانند حداکثر تا تاریخ ۳ر۵ر۴۶ به دبیر خانه انجمن واقع در چهار راه پهلوی نبش کوچه نکوئی مراجعه و ثبت نام نمایند .

تاریخ مصاحبه و مسابقه بعدا به اطلاع داوطلبان خواهد رسید .

انجمن ملی حمایت کودکان

۱-۳ آ-۱۷۰۱۸

جویای کار

حسابدار

پیشرفت کار یك رئیس حسابداری شرکتهای تولیدی موقعی میسر است که حسابداران مورد اطمینان دستیارش باشند از راهنمای ۱۷۸ اطلاعات حسابدار تحصیل کرده مطالبه نمائید.

۱-٤ آ-۱۲۴۵۱

یت صاحبمنصب بازنشسته

باتسلط کامل به‌زبانهای انگلیسی و فرانسه جویای کار است تلفن : ۷۶۱۸۵۶

۱-۳ آ-۱۲۳۸۱

حسابدار و ماشین نویس باتجربه جویای کار است ۳۵۰۴۰

۱-۱۰ آ-۱۵۵٤

سردارو‌سازباپروانه دائم

به‌تلفن ۷۲۸۳۷مراجعه نمائید .

۱-۳ آ-۱۲۶۳۳

راننده دو شخصی

با۹ سال سابقه وارد بامور فنی ماشین . متاهل جویای کار تلفن ۳۵۴۱۵

حسابدار نیمه وقت

برای اداره حسابداری مالی ویا صنعتی در بعد از ظهر ها ٥ ساعت آماده کار است با راهنمای شماره ۱۷۷روزنامه اطلاعات یابه تلفن ۸۵۱۶۴۳ مراجعه فرمائید .

٤-٤ آ-۱۴۸۸

دیپلمه‌ای باآشنائی

تقریبا کامل به انگلیسی بعد از ظهر ها برای مد تیکسال آماده کار است خواستاران بشماره ۱۸۲ راهنمای روزنامه اطلاعات مراجعه فرمایند .

۱-۵ آ-۱۴۳۸۱

دبیرستان کیهان نو

در خرداد ٤۶ در رشته های ریاضی و طبیعی بین کلیه دبیرستان های ملی و دولتی ناحیه یك تهران مقام اول را بدست آورد . نشانی‌آیزنهاور- اول جمشید آباد شمالی تلفن ٤۷۸۷۵ - ۶۶۷۷۹

۱-۳۰ آ-۱۵۱٤

بچندنفر دکتر طب یادکتر

داروساز برای ویزیتوری نصف روز نیازمندیم بعداز ظهر ها بینگاه‌دارونی اردیبهشت خیابان فردوسی شمالی کوچه کلوپ‌مراجعه فرمایند .

آ-۱۶۸۶۰

بچندنفر جوان دیپلمه

که بزبان انگلیسی آشنائی کامل داشته باشند نیازمندیم مشخصات کامل خود را بایك قطعه عکس به صندوق پستی ۸۶۷ ارسال فرمائید.

۱-۳ آ-۱۲۶۵۷

استخدام

به سه نفر دوشیزه یابانو ماشین نویس فارسی که مدت ۳ سال‌سابقه کار داشته و دارای دیپلم کامل‌باشند احتیاج است .

واجدین شرائط میتوانند همه‌روزه صبحها از ساعت ۸ تا۱۳ به اداره کارگزینی موسسه اطلاعات واقع در خیابان سپه روبروی اداره مرکزی پست مراجعه نمایند .

۱-۴ آ-۱۲۶۹۷

یك شرکت بزرك تولیدی

واقع در تهران به چند نفر کارمند که دارای تحصیلات عالی و فارغ‌التحصیل از یکی از دانشگاه های داخلی یا خارجی باشند نیازمند است .

افراد مزبور برای پستهای معاونت کارخانه سرپرستی خرید وسفارشات مواد اولیه و تبلیغات استخدام می شوند داوطلبین باید بزبان انگلیسی آشنائی کامل داشته باشند .

خواهشمند است درخواست های مربوطه را با ذکر سوابق تحصیلی و آدرس کامل بانضمام یکبرگ‌رونوشت شناسنامه و یك قطعه عکس به‌راهنمای شماره ۱۸۳ روزنامه اطلاعات ارسال دارند .

۵-۱ آ-۱۴۷۵۵

یك شرکت تجارتی

بخانم ماشین نویس فارسی باسابقه احتیاج دارد .

متقاضیان روز های پنجشنبه ۲۹و شنبه ۳۱ تیر ماه بین ساعت ۹ الی ۱۲ به‌خیابان سپهبد زاهدی(فیشر آباد) شماره ۱۰۴ طبقه هفتم مراجعه فرمایند .

۱-۲ آ-۱۶۴۳٤

گم شده

پنجشنبه گذشته قلم

خودنویس پارکر اینجانب مفقودشده از یابنده تقاضامیشود به تلفن۶٤۴۷۴ مراجعه و مژدگانی دریافت دارد .

احمد صمیمی

گمشده

از تاریخ۳۰ خرداد ماه ٤۶ آقای غلامرضا رضائی از ساری خارج‌شده و تاکنون مراجعت ننموده است خانواده وی سخت در نگرانی بسرمی برند از اشخاصی که از نامبرده‌اطلاعی دارند تقاضا میشود به تلفن ۲۱۶۵ ساری‌غلامرضا ایوبی‌خیابان‌ژاندارمری اطلاع دهند .

تدریس خصوصی

انگلیسی خصوصی۶۲۹۵۱۷

تدریس ریاضیات وفیزیك

و شیمی ششم متوسطه با عالیترین متدو تضمین موفقیت . تلفن۹۵۳۸۸۷

انگلیسی توسط بانوی انگلیسی

بهلوی تلفنهای ٤۷۱٤۱ و ٤۲۰۸۶

ریاضیات. فیزیك . شیمی

و مکانیك طراحی و حجم شناسی - انگلیسی و فرانسه توسط‌دانشجویان تلفن ۵۳۹۵۰

ریاضیات. فیزیك. شیمی

دانشجوی الکترونیك تلفن ۵٤۱۹

۱-۲ آ-۱۲٤۵۹

ریاضیات دانشگاه‌ودروس

دبیرستان توسط لیسانسیه ریاضی و مهندس ۷۱۹۶۷

ریاضیات. فیزیك. شیمی

باتضمین قبولی ٤۶۵۶۰ گنجی

ماهی سی تومان

زبان انگلیسی و آلمانی با تضمین موفقیت تلفن ٤۹٤۹٤

ریاضیات،عالی، فیزیك،شیمی

توسط فارغ‌التحصیل فنی۷۷۱۵۳۶

تدریس زبان انگلیسی‌توسط

دانشجویان رشته زبان تلفن ۵۳۹۵۰ یا۷۶۵۶۷۱

۱-۳ آ-۱۲۶۵۳

برای مسافرت

سازمان‌توریستی آپادانا

پنجمین گروه مسافرین آپادانا مرداد ماه امسال را در اروپاو سواحل زیبای مدیترانه می - گذراند . از شهر های‌استانبول، رم ، ناپل ،کایری ، پمپئی سورنتو ، وین ، برلین . هامبورك ، لندن ، پاریس ، نیس و ژنو دیدن میکند قیمت ۵۳۴۰ تومان نقد و اقساط‌چهار راه بهار تخت جمشید ۷۵۶۲۰۳ ۷٤۵۸۹ .

۷-۱ آ-۱۵۰۱

شرکت پی .ام .تی

فرش خاوریان میرسپه

تلفن ۳۲۶۷۸ مرکز ۳۲۵۱۹۱ ۳۲۵۲۹

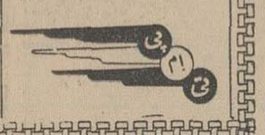

کلاس حسابداری

بازهم یك کلاس جدید دیگرحسابداری ودفتر داری دوبل در گاخ دانش‌زیر نظر آقای محمد حمیدی استاد فن با سابقه تدریس در دانشگاه تهران با استفاده از ماشینهای حساب-برقی ودستی معروف فاسیت از ٤ مردادماه تشکیل میشود. قبلا نامنویسی‌کنید.

کاخ دانش

خیابان نادری. پاساژ معتمد. خیابان فرانسه. کوچه مرجان

نمایندگی : شرکت سهای آسپادانا - فروشگاه هارلند

خیابان شمیران شماره ۳۹۳ - نبش شهناز ٤ - تلفن ۷۱۱۷۲-۷۱۱۶۹

ویلای فروشی کنار دریا

مجهز به تمام وسائل محوطه وسیع درختان میوه در خوش آب و هواترین منطقه کنار دریا بقیمت ارزان بفروش میرسد تلفن ۸۵۲۷۰۰ - ۸۵۷٤۰

قابل‌توجه واردکنندگان و صادرکنندگان

چنانچه مایل باشید اجناس‌شما سریعا وبانهایت دقتو صرفه جوئی از گمرکات خرمشهر - اهواز- بندر شاهپور مرخص‌شود بشرکت سهامی بازرگانی خرمشهر که‌دارای ۲۶ سال سابقه وتجربه درامور گمرکی‌است مراجعه فرمائید مطمئنا رضایت شما راجلب خواهد نمود.

نشانی : خرمشهر -شرکت سهامی بازرگانی خرمشهر -صندوق پستی۱۲۸ -تلفن ۲۵۵۳- ۲۶۲۶

۱-۲ آ-۱۶۹۸۶

اصفهان-دبیت‌ابریشمی گازر

فریدون مشیری شاعر نوپرداز ضمن بحثی درباره شعرنو میگوید :

شعر نو بتدریج استوار میشود

فریدون مشیری در سال ۱۳۰۵ در تهران متولد شد و بعداز پایان تحصیلات متوسطه در وزارت پست وتلگراف شروع بکار کرد .

اشعار فریدون مشیری از سنین ۱۷ و ۱۸ سالگی در جراید منتشر گردید . مجموعه تالیفات وی عبارتنداز : «تشنه طوفان» «گناه دریا» «نایافته» «ابر» «یك سونگریستن ویکسان نگریستن» «ابرو کوچه»

بدنبال موفقیتی که نادر پور درمیان منقدین و شعرشناسان ایتالیائی بدست آورد باردیگر توجه علاقمندان و مشتاقان شعر نوبطرف شعرای نوپرداز ونوگو جلب شدو بهمین جهت بعداز گفتگوئی که در چند شماره‌قبل بانادرنادرپور شاعرنوگوی‌معاصر بعمل آمد درصدد برآمدیم که دنباله این بحث را ادامه دهیم وباشعرائی که‌ازسالهاقبل‌بسرودن شعرنو پرداخته ودر کار خود نیز تبحر وچیره‌دستی و تمرین‌دارند درباره شعرنو بگفتگو بپردازیم.

دراین شماره‌روی سخن مابا یکی از شعرای چیره دست و بااحساس معاصر یعنی فریدون مشیری است که هواخواهان و دوستداران زیادی دارد .

فریدون مشیری درباره وضع شعر نو در ایران و مسائل دیگر مربوط به‌آن اظهار نظر و بحث‌کرده است که مفصلا بذکر آن پرداخته‌ایم .

* **شعرنو هنوز جوان است اما پاگرفته است**
* شعر فارسی در هر شکل وقالبی که عرضه شود باید وزن داشته باشد
* **ساختن شعر نو مشکل‌تر از ساختن شعر در قالب های کلاسیك است**

ـآیا ضابطه و قاعده‌ای برای شاعر نوسرای وجوددارد که اورا ازپراکنده گوئی بازدارد ویانوسرایان ایران هر ضابطه‌ای رادر این مورد مخالف نو- گوئی میدانند ؟

ـبعضی تصور کرده‌اند نوسرائی می‌تواند با پراکنده‌گوئی همراه باشد در حالیکه این تصور درست نیست، اولا وقتی درباره کسی لفظ شاعربکار می‌بریم واو را باین‌نام می‌شناسیم باید بلافاصله قبول کنیم که‌او پراکنده‌گو نیست .

همین شعرنو که‌در مصرعهای کوتاه وبلند بدون قافیه ارائه می‌شود از لحاظ شکل وقالب شعری ممکن‌است بصورت ظاهر وبا مقایسه با قالب های کلاسیك (غزل ، قصیده ، مثنوی و غیره) پراکنده جلوه کند اما همین مصرعهای کوتاه وبلند برای آفریننده آن ضابطه هائی دارد که کجامصرع کوتاه باشد ، کجا بلند وکجا قافیه بکار رودیا نرود بیك مفهوم شاید بتوان گفت ساختن این‌نوع شعر به مراتب دشوارتر از ساختن شعر در قالب های کلاسیك است. امابخصوص توجه شما راباین نکته جلب میکنم که منظورازشعرنو،شعرنوخوب‌است‌نه‌از اینگونه که اینروزها بنام شعر عرضه می‌شود .

ـآیا شعر نو توانسته است جای پای محکمی در کنار ادبیات وسیع کلاسیك ایران برای خود بیابد یا هنوز در مراحل ابتدائی سرگردان است ؟

ـمن معتقدم شعر نو توانسته است جای پای محکمی در کنار ادبیات‌وسیع کلاسیك ایران برای خود بیابد و توجه دارید که میگویم جای پای محکمی ونمیگویم ستون استواری که شانه بشانه ادبیات کلاسیك ایران بالا رفته باشد .

شعر نو هنوز جوان است اما پا گرفته ودارد کم‌کم ، استوار میشود وبهیچوجه درمراحل‌ابتدائی سرگردان نیست چرا که در همین مدت کوتاه نمونه های خوب و پرارزشی که حتی قابل عرضه دریك سطح جهانی نیز هست بوجود آمده . باوجود ضربه‌های جنایتکارانه‌ای که اینروزها بعضی از نام جویان براین نهال نورس وارد می‌سازند شعرنو به‌آن مرحله ازرشد خود رسیده است که این ضربات را تحمل کند و تحمل‌نیز خواهد کرد.

ـبدون احاطه برادبیات قدیم ایران و جهان‌میتوان در کشوری که ازدیرباز مهد شعر و شاعری بوده است داعیهٔ شاعری داشت ودر عین حال در دست و دهان مردم افتاد و قلوب را تسخیر کرد ؟

ـتردیدی نیست که‌احاطه برادبیات ایران و جهان می‌تواند به‌شاعرامروز وسعت دید وقدرت بیشتری بدهد اما در وهله اول قدرت احساس خودشاعر وذوق سلیم‌و دریافت صحیح خیلی شرط است به‌عبارت دیگر شاعری که بااین مشخصات برادبیات‌ایران وجهان نیز احاطه داشته باشد آثار جالب‌تری خواهد آفرید .

درمورد تسخیر قلوب مردم باید بگویم بقول حافظ :

حسنت به‌اتفاق ملاحت جهان گرفت
آری به‌اتفاق جهان می‌توان گرفت

دراینجا هم‌باید اتفاق‌ذوق واحساس باآنچه شاعراز جهان بیرون کسب می‌کند همراه باشد .

ـآیابنظر شما شاعر باید بامردم زندگی کندودر قلب آنها ومیان‌آنها باشد یا منزوی گردد‌و از جامعه و سنتهای آن ببرد ، چه دیده شده‌است بعضی ها بعلت شاعری خلق وخوی‌و طرز رفتاری جدا از دیگران برخود بسته‌اند ویااز خود نشان میدهند .

ـنظر من اینست که شاعر باید میان مردم و بامردم باشد شکستن سنتهای یك جامعه بامنزوی شدن جداست اصولا روزگار ما دیگر روزگار چله‌نشینی و عزلت گزینی نیست .

شاعر باید آنچه‌در جامعهٔ اومیگذرد کاملا حس کند وناگزیر باید بامردم باشد زیرا شعراوبرای این مردم‌است.

ـبنظر شما بادرنظر گرفتن ذوق و روحیهٔ ایرانی چگونه می‌توان از میان اندیشه های (هنر برای هنر) و (هنر برای مردم) یکی رابرگزیدودر صورت انتخاب هنر برای هنرآیاآثار منحط ومخرب هنری ذوق‌و اندیشه مردم را فاسد وآلوده نمیکند ؟

ـخودتان میگوئید آثار منحط و مخرب دراین صورت این آثار چه هنری و چه‌غیرهنری باشد ذوق و اندیشه را فاسد میکند .

آنچه من به‌آن اعتقاد دارم هنربرای مردم است حتی آنجا که مثلا شاعر یك احساس فردی را بیان میکند .

هنر یك شاعر خوب اینست که بتواند احساس فردی خود را کلیت بخشد یعنی بااینکه از احساس و مشاهده شخص خود حرف میزند همه مردم‌آنرا احساس خود فرض کنند .

دراین مورد میتوان برتروبالاتر از همه حافظ رامثال‌آورد . آنچه را او احساس کرده وگفته همه خوانندگان اشعارش درهرجامی‌توانسته‌اند اززبان روح‌و قلب خود جاری سازند .

کدام غبار

باجوانه‌ها نوید زندگیست
زندگی شکفتن جوانه هاست
***

هر بهار
از نثار ابر های مهربان
ساقه ها پراز جوانه می‌شود
هر جوانه‌ای شکوفه می کند
شاخه چهلچراغ می‌شود
هر درخت پرشکوفه باغ
***

کودکی که تازه دیده بازمی‌کند
یك جوانه است
گونه های خوشتر از شکوفه‌اش
چهلچراغ تابناك خانه است
خنده‌اش بهار پرترانه است
***

ای نسیم رهگذر بما بگو
این جوانه های باغ زندگی
این شکوفه های عشق
از سموم وحشی کدام شوره‌زار
رفته رفته خار می‌شوند ؟
این کبوتران برج دوستی
از غبارجادوی کدام کهکشان
گرگهای هار می‌شوند .

فریدون مشیری

اِ.گ.ای

برگزیده ترین محصولات الکتریکی جهان

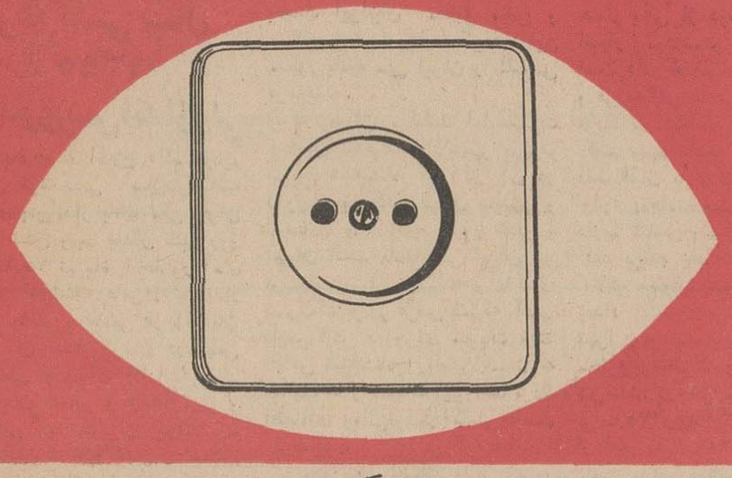

مصنوعات اِ.گ.ای
بدون خطر آتش سوزی است
زیبا و تضمین شده است

اِ.گ.ای عضو اتحادیهٔ سازندگان لوازم برقی آلمان غربی میباشد که محصولات آن دارای مرغوبیت استاندارد بین المللی است.

کلید و پریز برق ا.گ.ای دارای خصوصیات فنی کامل ومطمئن است درمقابل حرارت غیرعادی وآتش، مقاوم میباشد.

EGI

DVE

شرکت سهامی الکتریك ایران - رشت
مرکزفروش وپخش : تهران سرای مجدیه
تلفن : ۲۳۰۹۵-۵۰۷۱۶

ترازنامه شرکت مهندسین تهران-بوستن بامسئولیت محدود درتاریخ ۲۹ اسفند ماه ۱۳۴۵

دارائی	ریال	بدهی	ریال
موجودی دربانکها	۳۴۵،۴۵۱ر-	سرمایه	۲،۰۰۰،۰۰۰ر-
اموال پس‌از استهلاك	۲،۵۵۹،۷۳۶ر۵۰	ذخیره قانونی	۴۸۳،۹۴۰ر-
مطالبات از مشتریان	۲۴،۷۷۷،۱۰۲ر-	ذخیره احتیاطی	۱،۳۱۹،۴۵۱
مطالبات از اشخاص	۱،۵۶۶،۷۳۷ر-	دیون و پرداختنی‌ها	۷،۲۳۹،۴۹۷ر۵
		اعتبار درحساب جاری بانکها	۱۱،۲۶۲،۹۳۶ر-
جمع	۲۹،۲۴۹،۰۲۶ر۵۰	جمع	۲۲،۳۰۵،۸۲۴ر۵
زیان	-	سود	۶،۹۴۳،۲۰۲ر-
موازنه	۲۹،۲۴۹،۰۲۶ر۵	موازنه	۲۹،۲۴۹،۰۲۶ر۵

حساب سودوزیان شرکت مهندسین‌تهران - بوستن بامسئولیت محدود ازاول فروردین‌ماه ۱۳۴۵ تاپایان اسفند ماه ۱۳۴۵

درآمد	ریال	هزینه	ریال
حق‌الزحمه‌های دریافتی	۲۲،۰۳۶،۳۲۴ر۵	زیان حاصله ازسال قبل	۳،۷۲۱،۱۹۶ر۵
حق‌الزحمه‌های دریافت نشده	۲۴،۷۷۷،۱۰۲ر-	هزینه سال ۱۳۴۵	۳۶،۱۴۹،۰۲۸ر-
جمع	۴۶،۸۱۳،۴۲۶ر۵	جمع	۳۹،۸۷۰،۲۲۴ر۵
زیان	-	سود	۶،۹۴۳،۲۰۲ر-
موازنه	۴۶،۸۱۳،۴۲۶ر۵	موازنه	۴۶،۸۱۳،۴۲۶ر۵

مدیر عامل شرکت مهندسین تهران- بوستن علیرضا رادپی

شرکت خدمات عمومی خلیج پارس
ترازنامه‌درپایان ۲۹ اسفند ۱۳۴۵

دارائی	ریال	بدهی	ریال
وجوه نقدی‌صندوق‌وبانك	۲۳۰۷۸۸۸	بستانکاران	۸۰۷۸۹۲
اسنا دخزانه	۵۰۰۰۰۰	سپرده دریافتی	۲۰۰۰۰۰۰
بدهکاران	۳۵۴۳۸۴۶	ذخیره استهلاك	۱۹۵۷۳۶
اثاثیه اداری	۵۸۹۱۹۰	سرمایه	۱۵۰۰۰۰۰
اتومبیل	۵۰۷۲۰۰	سودویژه	۳۱۸۴۱۴۸
زیان سال ۱۳۴۴	۲۳۹۶۵۲		
جمع	۷۶۸۷۷۷۶	جمع	۷۶۸۷۷۷۶

حسابدار — مدیر عامل

حساب سودوزیان برای عملکرد یکساله ۱۳۴۵

هزینه	ریال	درآمد	ریال
هزینه عملیات	۴۷۸۸۵۵۷۵	از انجام خدمات برای شرکتها	۵۵۰۱۳۱۶۸
هزینه‌های ثابت	۳۷۷۳۵۳۲		
استهلاکات	۱۶۹۹۱۳		
سود ویژه	۳۱۸۴۱۴۸		
جمع	۵۵۰۱۳۱۶۸	جمع	۵۵۰۱۳۱۶۸

حسابدار — مدیرعامل

آگهی مناقصه

اداره کل گمرك‌عملیات تخلیه وبارگیری کالاهای وارده به اداره گمرك بوشهر اعم از تجارتی و غیرتجارتی و دولتی‌از تشاله وگذاردن آنها بروی اسکله وصفافی وحمل کالا ا زاسکله بانبار ها و محوطه گمرك وهمچنین بارگیری کالابه کامیون یاسایر وسائط نقلیه رابرای مدت دوسال بشرح زیر بمناقصه میگذارد.

۱ـ پیشنهاددهندگان بایستی برای تضمین حسن اجرای‌پیشنهاد خود معادل مبلغ یکصد هزارریال (بماخذ پنج‌درصدمبلغ‌دومیلیون ریال پیش‌بینی شده برای مورد عمل) اسناد خزانه به صندوق اداره گمرك بوشهر ویا در مرکز بصندوق اداره حسابداری کل گمرك تودیع وقبض رسید را ضمیمه پیشنهاد خود نمایند به پیشنهادات فاقد قبض رسید سپرده یاضمانتنامه بانکی ترتیب‌اثر داده نخواهد شد .

۲ـ شرکت کنندگان در مناقصه باید قبلا در بوشهر باداره گمرك ویا در تهران بدفتر اداره حسابداری کل گمرك مراجعه وضمن تحصیل اطلاعات لازمه یك نسخه از شرایط مناقصه ویك نسخه از طرح قرارداد راکه حاضر و آماده می‌باشد اخذ و پس از مطالعه دقیق امضاء وضمیمه پیشنهاد خود نمایند .

۳ـپیشنهاد باید درپاکت لاك و مهرشده که روی آن جمله (مربوطه بمناقصه تخلیه وبارگیری کالاها در اداره گمرك بوشهر) نوشته شده باشد تاخاتمه ساعت اداری روز شنبه هفدهم مرداد ماه ۴۶ در بوشهر بدفتر اداره گمرك محل وروز پنجشنبه پنجم مردادماه ۴۶ درتهران باداره دفتر کل گمرك تسلیم و رسید دریافت گردد.

۴ـ پیشنهادات رسیده بمرکز و یااداره گمرك بوشهر درساعت ده صبح روز چهارشنبه هیجدهم مرداد ماه ۴۶ در کمیسیونی که برای این منظور در دفتر رئیس اداره گمرك بوشهر تشکیل‌خواهد شد باز و قرائت میشود حضور پیشنهاددهندگان در جلسه مناقصه آزاد است .

۵ـ به‌پیشنهاداتیکه فاقد برك شرایط مناقصه وطرح قرارداد امضاءشده و برك صلاحیت ویا مبهم و مشروط باشد و یابعد از ضرب‌الاجل مقرر برسد ترتیب‌اثر داده نخواهد شد .

۶ـ اداره کل گمرك دررد یاقبول یك یاکلیه پیشنهادات‌مجاز است . الف ۳۷۹۶

۱ـ۲ آ-۱۶۶۶۰ ازطرف مدیر کل گمرك‌پارسا

اطلاعیه برای مالکین اطراف رودخانه جاجرود

چون در نظراست‌برای آزمایش دریچه های سد فرحناز آبی بمیزان ۳۰۰مترمکعب در ثانیه رهاشود بدین‌وسیله باطلاع کلیه کسانی که به بستر طبیعی رودخانه تجاوز ومستحدثاتی درمسیر آن‌ایجاد کرده‌اند میرساند که هر چه زودترنسبت به برچیدن تاسیسات خود از مسیر رودخانه اقدام نمایند و هرگونه خساراتی که‌ازاین بابت متوجه اشخاص یا مالکین گردد از مسئولیت سازمان آب منطقه‌ای تهران خارج‌است.

۱ـ۲ آ-۱۶۶۹۰ سازمان آب منطقه‌ای تهران

آگهی استخدام

اداره آجودانی کل ارتش شاهنشاهی تعدادی افزارمند برای چاپخانه ارتش باشرائط زیر ازطریق آزمایش استخدام‌مینماید .

شرائط عمومی

۱ـ تابعیت ایران
۲ـ داشتن صحت مزاج و سلامت کامل بدن
۳ـ متدین بیکی از ادیان رسمی کشور
۴ـ داشتن دفترچه پایان خدمت یا معافیت از خدمت نظام (باستثنای معافیت پزشکی)
۵ـ حداکثر سن ۳۵ سال
۶ـ داشتن گواهی نامه سیکل اول متوسطه یا ششم ابتدائی

شرائط اختصاصی

الف ـ آشنائی و سابقه ۵ سال کار بیکی از مشاغل مشروحه زیر مربوط بچاپ .

۱ـ حروف ریز .
۲ـ مکانیك ماشین های حروف‌چینی
۳ـ رتوشه‌گر کار های رنگی افست روی فیلم
۴ـ مکانیك ماشین های چاپ
۵ـ مکانیسین الکتریك موتور دستگاه های چاپ
۶ـ متصدی ماشین برش

ب ـ داوطلبین میتوانند برای ثبت‌نام همه روزه ازتاریخ ۱ر۵ر۴۶ الی ۱۰ر۵ر۴۶ باستثنای روزهای تعطیل بین ساعت ۱۰ الی ۱۲ با دردست داشتن عین مدارك تحصیلی و تخصصی ـ دوبرك‌رونوشت شناسنامه و ۶ قطعه عکس باداره آجودانی کل ارتش‌شاهنشاهی (شعبه غیرنظامیان) واقع در جاده قدیم شمیران مراجعه نمایند .

الف ۳۷۸۱ ۱ـ۲ آ-۱۶۶۴۶

فردا بلیطهای جدید اعانه ملی قرعه‌کشی میشود

کوچکترین جایزه ۶۰ ریال

بزرگترین جایزه ۱،۰۰۰،۰۰۰ ریال

علاوه بر جوایز :
یك میلیون ریالی و دویست هزار ریالی وهزاران جایزه نقدی دیگر

هر هفته
۲ اتومبیل پیکان
اولین اتومبیل ساخت ایران
برای ۲ قهرمان شانس

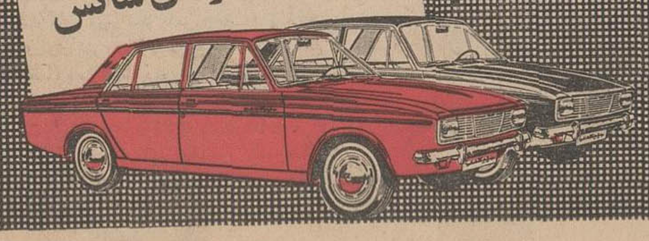

یکدهم جمعیت کشور دارای حساب پس‌انداز شده‌اند

درآخر ۴۵ موجودی پس‌انداز مردم درحدود چهارده‌میلیارد و نیم‌بوده است

جریان قرعه‌کشی صندوق پس‌انداز ملی درکرمان

قرعه‌کشی سال ۱۳۴۵ صندوق‌پس‌اندازملی

بطوریکه اطلاع داده بودیم مراسم قرعه‌کشی سال گذشته صندوق پس‌انداز بانك ملی ایران ساعت شش ونیم بعداز ظهر روز یکشنبه ۲۵ تیرماه با حضور آقای مهندس هوشنك عامری استاندار استان هشتم و جمعی از آقایان نمایندگان استان کرمان درمجلس شورایملی وروسای ادارات‌دولتی- فرماندهان لشکر و ژاندارمری و شهربانی - مدیران جراید - خبرنگاران - بازرگانان - اصناف وجمع کثیری از صاحبان حسابهای پس‌انداز و سایر علاقمندان استان کرمان درمحوطه استادیوم ورزشی شهر کرمان که بطرزبسیار باشکوه ومجللی با پرچمهای ملی و چراغ های الوان و نورافکنهای قوی و فرشهای زیبای کرمانی تزئین شده بود برگزار گردید .

بهریك از شرکت کنندگان در این مراسم هدیه زیبائی که تهیه شده بود بانضمام یکبسته‌شیرینی اهدا میشد .

درساعت مقرر مجلس جشن با نواختن سلام شاهنشاهی و سرود پس انداز افتتاح و آنگاه آقای مهندس عامری استاندار پشت تریبون قرارگرفته و بیاناتی بدین شرح ایراد کرد :

* بانك ملی‌همردیف‌بانکهای جهانی قرار گرفته‌است

برای اینجانب کمال‌خوشوقتی‌است که‌امروز مقدم گرامی‌مدیرونماینده مهمترین و بزرگترین موسسه اقتصادی کشور آقای خوش کیش رئیس محترم بانك ملی ایران و سایر آقایان معظم راکه قدم‌رنجه فرموده از این استان دیدن می نمایند از طرف خود و همکاران تبریك عرض کنم .

دیدار یك چنین شخصیت های مهم از نقاط مختلف مملکت وآشنا شدن باوضاع محلی هرنقطه‌واطلاع از وضعیت اقتصادی آنها عامل مهمی دربرطرف ساختن احتیاجات و ایجاد تسهیلات میباشد .

بانك‌ملی ایران‌یکی‌ازبزرگترین مظاهر توسعه و پیشرفت اقتصادی ومالی کشور است این سازمان بزرك نخستین بار در اوایل‌سلطنت اعلیحضرت رضاشاه کبیر که تاریخ ایران‌همواره‌مدیون افکاروااقدامات آن احیاءکننده ایران است پایه‌گذاری و تاسیس شد .

همت و نظر بلند آن شاهنشاه براین بود که امور مالی واقتصادی کشور برخلاف ادوار گذشته منحصرا بدست ایرانیان مطابق منافع و مصالح مملکت اداره گردد دراین منظور بانك ملی ایران را تاسیس فرمودند .

در دوران سلطنت اعلیحضرت همایون شاهنشاه آریامهر درپرتو نبوغ شاهنشاه که آثار آن در تحول عظیم کلیه شئون سیاسی و اقتصادی واجتماعی کشور ظاهر و نمایان است بانك ملی ایران نیز توسعه روز افزون یافته و باکمال مسرت میتوانم عرض کنم که آقای خوش کیش دراجرای منویات ذات اقدس شاهنشاه آریامهر نسبت به فعالیت ها و عملیات این‌واحد بزرك اقتصادی ومالی‌توفیق کامل حاصل کرده‌اند .

بطوریکه بانك ملی امروز همردیف بانکهای بزرك جهانی بشمار میرود اینجانب انتظار دارم که مدیریت کل محترم بانك ملی ایران دراین مسافرت نسبت به خواسته‌های شخصیت‌های صنعتی عمرانی واقتصادی این استان و تسهیل معاملات توجه خاص‌مبذول دارند .

اکنون این جلسه راکه بمنظور قرعه‌کشی صندوق پس‌انداز ملی تشکیل شده است بنام نامی اعلیحضرت همایون شاهنشاه‌آریا مهر افتتاح می‌نمایم .

* آماری ازپیشرفت‌پس‌انداز

سپس آقای‌خوش کیش‌مدیرکل بانك ملی ایران پشت میز خطابه رفته و چنین اظهار داشت :

جناب آقای استاندار

خانم‌ها آقایان

قبلا ازاینکه دعوت ماراپذیرفته وامروز باین‌محل تشریف‌اورده‌اید بنمایندگی ازطرف کارکنان بانك ملی ایران و صندوق پس‌اندازملی تشکر مینماید .

صندوق پس‌انداز ملی افتخار داردکه همیشه تشریفات قرعه‌کشی جوائز خودرا مقارن بایکی ازاعیاد مذهبی انجام میدهد امروز هم روز فرخنده مولود حضرت امام حسن عسکری علیه آلاف التحیة والثنا می‌باشد وبنده بعموم شیعیان‌تبریك عرض میکنم .

مراسم قرعه کشی جوائزصندوق پس‌انداز ملی طبق معمول همیشه‌در تهران انجام میگرفت برای اینکه اهالی استانها هم این تشریفات‌را از نزدیك ملاحظه نمایند چندسال اخیر از طرف بانك ملی تصمیم گرفته شدکه به‌ترتیب این‌مراسم درمراکز استانها بعمل‌آید وبسیار خوشوقتیم که امسال قرعه کشی جوائز صندوق پس انداز ملی در کرمان صورت میگیرد .

پنجاه میلیون ریال جائزه

دراین دو روزه که در کرمان هستم یکی از دوستان باینجانب اظهار میداشت که چندین سال است دفترچه پس‌انداز برای‌خودش و فرزندانش دارد اما هنوز جایزه بزرك باو اصابت نکرده است باو گفتم منهم مانند تو هستم و باید فقط اقبال یاری کند امسال هم در حدود پنجاه میلیون ریال جائزه داریم شانس واقبال برهرکه یاری کند برنده خواهد شد . بعضی اوقات سئوال میشودکه چگونه تعداد بیشتر برندگان جائزه از تهران‌ن‌میباشد باید باطلاع حضار محترم برسانم که جمع کل‌حسابهای پس‌انداز درآخر سال ۱۳۴۵ بالغ بر ۲٫۳۸۵٫۲۷۵ عدد می‌باشد و از این رقم ۱٫۵۳۰٫۲۶۸ عدد متعلق به‌شهرستانها و ۸۵۵٫۰۰۷ عدد متعلق بشعب تهران می باشد ملاحظه میفرمائید قریب ۳۶ در صد از جمع حسابها متعلق‌به‌تهران است .

هم چنین از رقم کل ۱۴٫۳۷۵٫۷۰۴٫۶۲۸٫۳۵ ریال موجودی پس انداز در آخر سال ۱۳۴۵ معادل ۶٫۲۵۶٫۵۹۰٫۹۰۳٫۷۰ متعلق به تهران و ۸٫۱۱۹٫۱۱۲٫۷۲۴٫۶۵ متعلق به شهرستانهامیباشد .

شهرستان کرمان و اطراف از قبیل راور بردسیر زرند ومشتاقیه فقط ۳۱٫۲۸۰ عدد حساب در صندوق پس‌انداز ملی دارند . در هرحال امیدواریم امسال از جوائز بزرك نصیب اهالی کرمان بشود و ماهم خوشحال خواهیم شد .

اجازه بفرمائید آماری ازلحاظ پیشرفت حساب پس‌انداز وهم‌چنین فوائد آن به اطلاع حضار محترم برسانم :

* در سال ۱۳۱۸

صندوق پس‌انداز ملی در سال ۱۳۱۸ تاسیس شد در اخر سال ۱۳۱۸ فقط ۲۲٫۳۰۷ حساب باز شده بودکه موجودی آن بیست و دومیلیون و چهارصد و سی و سه هزار ریال بوده است و اگر جمعیت ایران را درآن موقع بیست میلیون نفر درنظر بگیریم تقریبا هر ۸۹۶ نفر از اهالی ایران یك حساب داشته‌اند .

درآخرسال ۱۳۲۵ تعداد حسابها به ۲۹۰٫۱۲۸ عدد بالا رفت و موجودی به ۶۶۰٫۳۴۳٫۰۰۰ رسید یعنی هر ۶۹ نفر از جمعیت ایران دارای یك حساب بوده .

* از هرده نفر یکنفر

ده سال بعد یعنی در آخرسال ۱۳۳۵ تعداد حسابها به ۱٫۱۰۷٫۹۲۳ عدد و موجودی حساب به ۳٫۷۳۷٫۳۷۷٫۰۰۰ ریال بالا رفت یعنی تقریبا از ۲۰ نفر جمعیت‌ایران یك نفر حساب پس انداز داشته است .

در آخر ۱۳۴۵ تعداد حسابها به ۲٫۳۸۵٫۲۷۵ عدد و موجودی‌به ۱۴٫۳۷۵٫۷۰۴٫۶۲۸٫۳۵ ریال بالا رفت و اگر جمعیت ایران را ۲۵ میلیون بحساب بگیریم تقریبا هر ده نفری یك حساب دارند .

ملاحظه میفرمائید که پیشرفت حساب پس‌انداز از لحاظ مبلغ و تعداد بدنبوده است اما هنوز هم باید فکر پس انداز گسترش پیدا کند و امیدوار است روزی مانند سایر کشور ها از هر دو نفر یاسه نفریك نفر حساب پس‌انداز داشته باشد .

از لحاظ فوائدپس‌انداز یك‌فایده فردی وشخصی ملحوظ است ویکی دیگر اثرات و فوائد اجتماعی .

* فکری پیری

از لحاظ فردی چند فایده دارد اول پس‌انداز ضامن آسایش‌ورفاه آتیه خود ما و فرزندان ما میباشد تا موقعیکه جوان هستیم و قدرت کار داریم نمیتوانیم پی‌ببریم که ناتوانی توام‌باندازی چیست‌هرکس بایددر فکر پیری و همچنین تامین آتیه فرزندان خود باشد .

دوم پس‌انداز کننده هر ساله از بهره مالغی که در پس انداز دارد استفاده میکند بطوریکه آمار صندوق پس‌اندازنشان میدهد وروی تابلو ملاحظه میفرمائید از بدو تاسیس صندوق تا آخرسال ۱۳۴۵ بانك ملی ایران مبلغ ۳٫۱۲۵٫۵۷۰٫۰۰۰ ریال به‌صاحبان حساب بهره پرداخته است .

در مرحله سوم صاحب پس‌انداز از جوائز ممکن است بهره‌مندشود تاآخر سال ۱۳۴۵ همانطور که‌تابلو نشان میدهد بانك ملی ایران به ۴۸۱٫۵۸۴ نفر جایزه پرداخته و جمع‌جوائز بالغ بر ۲۸۴٫۱۰۰٫۰۰۰ ریال میباشد ملاحظه میفرمائیدرقم جوائز قابل ملاحظه میباشد .

* جویبارهای کوچك

اما فایده پس انداز از لحاظ اجتماعی بسیار با اهمیت است.شما نمیدانید مبالغی که بهرمیزان در حساب پس‌انداز خود میگذارید چگونه درگردش چرخهای‌اقتصادی کشور موثر میباشد همین مبالغ کوچك مانند جویبار های کوچکی است که وقتی با هم جمع شوند میتوانندچرخهای صنعت و کشاورزی کشور را بگردش درآورند شما میدانید که مصرف پارچه کشور ما در حدود ۴۰۰ میلیون متر میباشد و تمام آن بوسیله کارخانه های خودمان تامین میشود قسمت اعظم مواد اولیه کارخانه ها پنبه میباشد وقتی کشاورز توجه کند که محصول او خریدار داردبیشتر بکشت آن ترغیب میشود در سال ۱۳۳۵ محصول پنبه ما فقط ۶۴٫۰۰۰ تن بوده و حالا به‌قریب یکصد و پنجاه هزار تن بالا رفته است .

* ۲۹ کارخانه قند

شما میدانید که مصرف قندو شکر ما در حدود پانصد وشصت هزار تن میباشد ازاین میزان در سال ۱۳۳۵ فقط ۸۴٫۰۰۰ تن در ایران تولید میشد در صورتیکه امروز در حدود ۲۹ کارخانه قندو شکر درایران داریم و بیشتر از ۳۲۳٫۰۰۰ تن قند و شکر مورد مصرف را در کارخانه های خود میسازیم .

درسال ۱۳۳۵ فقط ۶۰۴٫۰۰۰تن چغندر تمام محصول ایران بودولی با توسعه کارخانجات کشت چغندر هم توسعه پیدا کرد و امروز ما در حدود دو میلیون و سیصد هزار تن‌چغندر تولید سالیانه داریم در سال ۱۳۳۵ تولید سیمان ما در حدود ۲۲۰٫۰۰۰ تن بوده است در صورتیکه امروز تولید ما درحدود ۱٫۵۰۰٫۰۰۰ تن میباشد .

در تمام کارخانجات و کارگاه های ما جمعا در حدود ۵۵۰٫۰۰۰ نفر کارگر مشغول کار است اگر برای هر یك ۴ نفر خانوار درنظر بگیریم جمعا در حدود دو میلیون و دویست هزار نفر از قبل این کارخانه ها استفاده مینمایند .

* جلوگیری‌از خروج ارز

توجه بفرمائیداگر مامیخواستیم تمام احتیاجات خود را که بوسیله کارخانجات داخلی تامین میشوداز خارج وارد کنیم چه مبلغ قابل ملاحظه بایدارز بپردازیم درصورتی که فعلا از خروج ارز جلوگیری میشود و از طرفی کارگران و کشاورزان مشغول کار هستید و سطح زندگی و درآمد آنها بالا میرود .

پس‌انداز های شما هرچه هم کوچك باشد در توسعه صنعت و اقتصاد کشور موثر است در هر کجا نظر کنید بانك ملی ایران به دستگاه های مختلف کوچك و بزرك در هرنقطه کشور کمك‌کرده است و با کمك بانك‌ملی‌واحدهای بزرك و کوچك بوجود آمده که در اقتصاد کشور موثر بوده‌اند .

* ده میلیارد وام تولیدی

بیش از ده میلیارد ریال ازطرف بانك ملی فقط‌برای وامهای‌تولیدی اختصاص داده شده‌تمام این کمکها ازمحل موجودی اشخاص بوده‌است که هم خود آنها استفاده نموده‌اند هم اقتصاد کشور بگردش درآمده است . اما تصور نکنید نگاهداری پول در خانه و در صندوق همان اثر پس انداز در بانك را داشته باشد هرکس بیش از احتیاجات روزانه خود پول را در صندوق نزد خود حبس کند هم بخودش ظلم کرده وهم به‌اقتصاد کشور چون پولی که در کیسه و متکاوصندوق نگاهداری شود همیشه در خطر دستبرد اشخاص و از بین رفتن میباشد بعلاوه پولی که حبس‌شود دیگر پول نیست پول موقعی در اقتصاد کشور موثر است که گردش داشته باشد و وظیفه خود را انجام دهد .

اکنون بنام نامی شاهنشاه‌آریا مهر تشریفات قرعه‌کشی جوائز را شروع میکنیم .

* خطابه رئیس صندوق پس‌انداز ملی

در اینموقع آقای همایونفررئیس صندوق پس انداز ملی خطابه زیر را ایراد نمود .

بنام ایزد منان

سپاس و ستایش خدای دانا و توانا را که آفریدگار جهانست. و درود و نیایش محمد مصطفی را که خاتم پیمبرانست .

و صلوات مولای متقیان را که پیشوای شیعیان است .

و برکات و تحیات قادر متعادل برصدیقه کبری‌فاطمه‌زهراسلام‌الله علیها و فرزندان پاك اوباد .

جناب‌آقای‌استاندار — سروران گرامی —

امروز روز ولادت یازدهمین‌زاده آزاده رسول خدا فرزندعلی‌مرتضی مهر سپهر سروری حضرت حسن العسکری است که برای پیروان مذهب حقه جعفری روز شادمانی و سعادت و ساعات فرخنده خیرو برکتست .

امام‌یازدهم ابومحمدحسن‌بن علی ملقب به عسکری روز جمعه ۸ ربیع‌الثانی سال ۲۳۲ هجری ازمادر والاگهر خود سلیل در مدینه‌طیبه ولادت یافت .

دوران امامت حضرتش ۵ سال و ۸ ماه و مدت زندگانی کوتاه آن سرور ۲۸ سال بود و هنگام‌شهادت پسری پنج ساله ازآن بزرگوار بیادگار ماند که اوست امام قائم بحق‌حضرت‌حجة‌بن‌الحسن‌العسکری صاحب‌العصر و الزمان عجل‌الله تعالی فرجه که بظهور موفرالسرور خویش عالم را پر از عدل و داد فرماید .

امام همام روز جمعه ۸ ربیع‌الاول ۲۶۰ هجری بدسیسه معتمد عباسی شرف شهادت یافت و درشهرسرمن رای در کنار مزار کثیرالنوارپدر بزرگوارش حضرت امام علی‌النقی مدفون گشت .

پروردگارا تراشکر میگزاریم‌در چنین خجسته روز که بفر میلاد پدرولاتبار مهدی موعود علیها افضل الصلوات واکمل التحیات شرف و فضیلت و قدس و برکت یافته‌است‌براهنمائی‌مدیر کل‌عالیقدر و باایمان بانك ملی‌ایران موفق شدیم که بنام نامی خسرو دادگر دین پرور اعلیحضرت همایون‌محمد رضا شاه پهلوی شاهنشاه آریامهر مراسم قرعه کشی صندوق‌پس‌انداز ملی رادر شهردانش‌خیز کرمان برگزار کنیم و از نعمت دیدارمردم حق شناس و حق پرست‌این سامان بهره‌مند شویم .

تاریخ شاهد نجابت و شرافت مردم معتقد و مومن کرمانست و گواه صادق ما همین مجلس باشکوهیست که بعد از قرنها از ولادت موفورالسعادت سلطان‌کشور حقیقت مهر سپهر امامت حضرت حسن‌العسکری در این شهر مینو نشان‌باحترام و افتخار ولادت آن امام همام تشکیل یافته و عشق و اخلاص خاندان عصمت و طهارت صلوات‌اله علیهم هزاران نفر از مردم شریف و نجیب این‌سرزمین را در این مکان گرد آورده است.

مژده که آمد بسرای وجود
یازدهم گوهر سلطان جود
مژده که از خطه افلاکیان
سایه فکن شد بسرخاکیان
تازه گل گلشن پیغمبری
حسن خدائی‌حسن‌العسکری
ای علوی علم و محمد جمال
وی رضوی‌نطق‌وحسینی‌خصال
سیزده‌هم گوهر عصمت توئی
یازدهم مهر امامت توئی
جد تو سرلوحهٔ‌دیوان کن
پورگرامی تواش ختم کن
دفتر هستی که بخط‌خداست
نقش درآن‌جملگی ماسواست
نام محمد که‌برآن زیوراست
فاتحت و خاتمت دفتر است

اینك با تقدیم عرض تبریك و تهنیت این عید سعید و اظهار کمال امتنان و تشکر از مقدم میهمانان عزیز و ارجمند با اجازه استاندار پاکدل و بزرگوار با مختصر توضیحی قرعه کشی را آغاز میکنیم .

بطوریکه استحضار دارندگان تشکیل این مجلس باشکوه علاوه بر تجلیل از مقام شامخ امام یازدهم حضرت عسکری سلام‌اله علیه بمنظور استخراج پنجاه میلیون ریال جوائز قرعه کشی سال گذشته صندوق پس از انداز ملی که‌دارای ۲۷ جایزه ممتاز و بزرك :

۲٫۵۰۰٫۰۰۰ ریالی و ۲٫۴۰۰٫۰۰۰ ریالی و ۲٫۳۰۰٫۰۰۰ ریالی و ۲٫۲۰۰٫۰۰۰ ریالی و ۲٫۱۰۰٫۰۰۰ ریالی و ۲۰۰۰٫۰۰۰ ریالی و ۱٫۹۰۰٫۰۰۰ ریالی و ۱٫۸۰۰٫۰۰۰ ریالی و ۱٫۷۰۰٫۰۰۰ ریالی و ۱٫۶۰۰٫۰۰۰ ریالی و ۱٫۵۰۰٫۰۰۰ ریالی و ۱٫۴۰۰٫۰۰۰ ریالی و ۱٫۳۰۰٫۰۰۰ ریالی و ۱٫۲۰۰٫۰۰۰ ریالی و ۱٫۱۰۰٫۰۰۰ ریالی و ۱٫۰۰۰٫۰۰۰ ریالی و ۵۰۰٫۰۰۰ ریالی و ۲۰۰٫۰۰۰ ریالی و ۱۰۰٫۰۰۰ ریالی

و بالغ بر ۶۷٫۴۵۰ جایزه دیگر ۱۰٫۰۰۰ ریالی و ۱٫۰۰۰ ریالی و ۵۰۰ ریالی و ۲۰۰ ریالی نیز می باشد که‌تعیین شاخص برندگان آنها بقسمی که ملاحظه خواهند فرمود انجام خواهد یافت تذکر نکته مهمی را لازم میداند که چون بعلل مختلف قرعه کشی‌روی شماره حسابها امکان پذیر نخواهد بود ناگزیر بکلیه حسابهای‌مشمول شرکت در قرعه کشی شماره های مسلسل شش یا هفت رقمی داده که قرعه کشی روی آنها بعمل خواهد آمد بنابراین شماره هائی که استخراج میشوند ارتباطی به شماره حساب ها که در دفترچه های پس‌انداز ثبت و در دست صاحبان آنها است نداشته بلکه پس از تطبیق شماره هابا دفاتر قرعه کشی برندگان جوائز ممتاز و بزرك زیر نظر مستقیم کمیسیون قرعه کشی که از نمایندگان‌محترم وزارت دارائی - پیشکار دارائی - دادستان استان - سرپرست - شهربانیهای استان-شهردار کرمان بانك ملی ایران‌وصندوق‌پس‌انداز ملی تشکیل گردیده استخراج و پس از خواندن قطعه شعری که بمناسبت این روز فرخنده سروده شده است و نمایش چند حلقه‌فیلم جالب نام این افرادخوشبخت که امید است چندنفر آنان از مردم این استان باشند باطلاع حضار محترم رسیده و برندگان سایر جوائز نیز که تعداد آنها درحدود ۶۷٫۴۵۰ نفر خواهدبود‌متدرجازیر نظر کمیسیون استخراج و بوسیله جراید و رادیو و تلویزیون اطلاع و بنام کلیه برندگان ولو جوائز کوچك نیز اعلامیه صادر و برای آنها فرستاده خواهد شد .

* آغاز قرعه‌کشی

در این موقع قرعه کشی آغاز و برندگان جوائز ممتاز و بزرك‌تعیین و معرفی گردیدند .

در شماره دیروز برندگان‌جوائز تا ده هزار ریالی بنظر خوانندگان گرامی رسید و اکنون برندگان‌ده هزار ریالی نیز در زیر چاپ میشود:

صورت برندگان جوائز ۱۰٫۰۰۰ ریالی قرعه‌کشی سال ۱۳۴۵ صندوق‌پس‌اندازملی

شماره حساب	نام صاحب حساب	نام شعبه
۵۲۲۸۴	بانو شکوه‌السادات اخوی	اداره‌صندوق‌پس اندازملی
۸۳۸۸۷	آقای حسن علی لطفی	اداره‌صندوق‌پس اندازملی
۱۱۵۷۶۶	آقای احمد قددیان	اداره‌صندوق‌پس اندازملی
۱۴۵۹۹۵	آقای داود ادیب	اداره‌صندوق‌پس اندازملی
۱۷۵۴۴۶	بانو سیما زاویه	اداره‌صندوق‌پس اندازملی
۲۰۳۹۳۱	آقای مرتضی بلوری	اداره‌صندوق‌پس اندازملی
۲۳۲۵۲۶	بانو الهه سلیمانی دیلمی	اداره‌صندوق‌پس اندازملی
۲۶۱۲۸۵	آقای رستم رسولی هرسینی	اداره‌صندوق‌پس اندازملی
۲۸۷۷۸۹	بانو نیلوفر طباطبائی و کیلی	اداره‌صندوق‌پس اندازملی
۳۱۱۸۹۹	آقای وارطان آقابابیانس تهرانی	اداره‌صندوق‌پس اندازملی
۳۳۲۵۴۴	آقای احمدعباس‌زاده‌تهرانی	اداره‌صندوق‌پس اندازملی
۳۵۱۵۱۹	آقای سیدمنصورخوش‌بین	اداره‌صندوق‌پس اندازملی
۳۶۹۴۵۰	بانو مینوخلیلی‌آذر	اداره‌صندوق‌پس اندازملی
۳۸۶۷۵۳	بانو معصومه غلامرضا مسکرها	اداره‌صندوق‌پس اندازملی
۴۰۴۱۰۰	آقای رمضان‌اسمعیل افجه‌ای	اداره‌صندوق‌پس اندازملی
۴۱۷۶۶۳	بانو مریم دشتی	آبادان
۶۴۱۱۷	آقای ذبیح‌الله یزدانی	آبادان
۱۱۵۹۹۵	بتول اکبری شاهرودی	ناحیه ۴ آبادان
۴۲۱۵۳	بانو مریم موقر	ابرقو
۴۲۵	بانو بی‌بی بتول مهدوی	اراك
۳۳۵۳۹	آقای عباس موافقی	اردبیل‌باجه‌بازار
۱۰۰۳۴۰	آقای سید سیامك موسوی	آستانه اشرفیه
۱۱۹۴	آقای‌حاجی‌آقاجان‌علی‌پورنیکخو	اصفهان
۴۵۵۱۶	بانو سکینه آب‌زن	اصفهان
۷۳۲۰۶	آقای علیرضا عابدین	اصفهان
۹۷۴۱۵	آقای‌سعید رجائی انارکی	اصفهان
۱۱۵۳۱۲	آقای حیدر علی تحویلیان	باجه جلفای اصفهان
۲۳۷۹	خانم آنائی شماریان	آمل
۱۶۰۲۱	آقای‌مهدی درگاهی	شعبه‌امیرآبادتهران‌باجه‌جلالیه
۸۰۷۸۷	آقای هوشنك سروش	شعبه امیریه تهران
۱۴۲۲۱۵	بانو مینا عضدی	آوز
۱۳۲۶۶	آقای عبدالخالق امینی	اهواز
۳۰۲۳۱	آقای حسین سمیع	اهواز-سوسنگرد
۶۷۳	آقای آشور نعمانی	بابل باجه بازار
۱۰۰۲۵۱	آقای قنبر حسن‌پور کرانی	شعبه بازار تهران
۲۷۹۷۴	بانو ملاحت داداش زاده	شعبه بازار تهران
۱۲۹۷۸۵	بانوزهرا اقبال‌نیا	شعبه بازار تهران
۱۶۰۳۹۱	بانو نسرین هاشمی	شعبه‌بازارتهران
۱۸۵۹۶۷	بانو بتول غفار عدسی	برازجان
۲۰۴۴۵۷	بانو شهره سید محمد	بروجن
۳۵۵۳	آقای محمدعلی تنگستانی	بندر نوشهر
۴۵۲۱	آقای رضانیلیه	بندرگز
۹۹۰۷	آقای خداکرم احمدی	بهشهر
۵۸۲۹	خانم لیلی رجبی‌پور	بیرجند
۶۸۲۸	آقای غلامرضا فلاحتگر	پهلوی -رضوانده
۱۶۵۸۰	آقای سیدحسین علوی	تبریز
۵۹۱۴	بانوعادله کریمی شیراز	تبریز
۵۵۳۴۸	بانو منیژه شریف‌پور	تبریز
۸۴۰۲۸	آقای حسین عیوض زاده	تبریز نمایندگی خسروشاه
۱۱۰۱۰۸	بانو رخساره عظیمی	تجریش
۶۲	آقای‌یعقوب خلیلی دیزجی	تربت حیدریه
۱۹۳۲۹۱	آقای محمد رضا زیبائی	جهرم
۲۰۹۰۹	بانو مهناز گرگانی دلیفانی	حافظ‌تهران
۵۶۵۹	بانواعظم الشمس قاسم نژاد	خرم آباد
۳۱۱۷۰	بانو صدیقه ناری طبری	خرمشهر
۹۰۱۷	آقای محمدحسین عطاری	خوی
۲۶۲۳۰	بانو سعیده عسگری	خیابان ایران تهران
۸۸۹۳	آقای نقی مختار زاده	خیابان خوزستان تهران
۱۳۲۰۷۲	بانو منصوره مستجابی	خیابان شاهرضاتهران
۵۵۴۷۰۱	بانو بتول اکبری شاهرودی	خیابان کریمخان زند تهران
۳۹۵۵	آقای واحد صبری	دامغان
۲۵۲۵۰	بانو منیر ابوالحسینی	دانشگاه تهران
۹۲۱۵	دکتر مهدی هوشمند	دخانیات تهران
۲۸۹۴۱	بانو تاج گوهر همتی	دزفول
۳۰۵۲۷۰	اعظم کرباسی زاده	
۵۶۲۹	محمود هدایت‌پور	

شماره حساب	نام صاحب حساب	نام شعبه
۳۱۳۵	زرین کیس قربان پور	رامسر
۸۰۱۷۳	معصومه دادگر	راه‌آهن تهران
۲۶۰۷۰	حسین معیری تبعم	رشت
۵۱۰۶۵	خدیجه مهرزاد	رشت
۲۳۱۳۳	اختر هادی پورمقدم	رشدیه تهران
۲۳۷۵۲	آقای بخشعلی خلیل پاك طینت رضائیه	
۶۴۴۳	محمود نیازمند	رفسنجان
۱۸۰۲۷۷	آقای مرتضی حیاتی	رودکی تهران
۲۱۶۹۲	حسین غفاری خامنه	رودکی‌تهران - باجه لشگری
۹۳۹۴	غلامرضا خراشادی زاده	زاهدان
۱۰۰۹۵	پروین گرجی	زنجان
۴۴۷۰۷	فاطمه پیرایش دور	ژاله تهران
۶۶۳۶۷	پروین رستمی	ژاله تهران
۲۳۰۴۹	فاطمه گرزدین	ساری
۱۶۷۶۲	غلامحسین محمدپور	سبزوار
۹۰۴۶	محمد علی مرادی شقاقی	سراب
۳۰۵۸	گل صبا اصغر زاده	سعدی تهران
۵۰۷۰۱۹	حمید شفیع‌نیا	سعدی باجه جوادیة -تهران
۱۸۱۶۳۴	بتول دکتران	سعدی- کاخ‌پهلوی تهران
۵۰۸۷۷	ناهید شجاعی دانالو	سعدی-یوسف آباد تهران
۱۳۰۲۵	بلبل قناد	سمنان
۱۹۰۶۰	رونالك محمد کریمی	سنندج
۱۳۶۵۸۸	فاطمه‌جانی	سیروس تهران
۴۶۳۱	محمدعلی نجف‌پور	شاهپور آذربایجان
۱۳۷۱۶	فاطمه محسنی نقش گری	شاهی
۹۵۶۱۸	حسین‌ایوما	شهرری
۳۴۸۲	مهین پاداش	شهرکرد
۱۰۴۹۴	خسرو امامی	شیراز
۴۰۹۳۱	صفیه مشغول‌الذکر	شیراز
۶۵۱۱۴	ویدآراعی	شیراز
۷۱۶۳	خانم جان بهبودی	شیراز ناحیه یك
۱۷۰۴	آمنه جنیدی	جرج‌تهران
۵۱۱۲	حسین نوربخش	فومن
۲۴۲۴۹	فاطمه درخشان	قزوین
۱۵۱۰۸۲	خسرو آژنك	قلهك
۱۹۰۴۴	حسینعلی کلهری	قم
۶۲۹۳	نعمت‌الله کریمی	فوچان
۱۵۱۷۹	راضیه مفیدی	کاشان
۹۶۶۹۵	شعبانعلی میرالی	کرج
۱۸۵۷۶	فاطمه نارونی	کرمان
۴۳۹۷۱	کوکب‌عسگریان کاح	کرمان
۲۷۲۸۶	عبداله چلبی حاج کریم	کرمانشاه
۱۶۴۹	کاظم اخلاقی	کرمانشاه -صحنه
۱۸۸۶۹	مهنار آزاده	گرگان
۱۱۳۸۸	محمد جعفر رادفر	گناباد
۲۰۷۳۸	احمد محمدی	لار نمایندگی بستك
۲۵۵۰۴	معصومه فقیه پرشکوه	لنگرود
۱۰۹۸۰	خلیل صادقین	مراغه
۹۲۷۰	مهرداد حیدرکاه کش	مسجد سلیمان
۵۶۳۹۱	مهری‌اشراقی قدس‌نیا	مشهد
۹۰۸۶۲	حسین شیر قاضی دلوئی	مشهد
۱۴۵۵۹۶	منوچهر شوکتی	مشهد
۳۹۹۰۶	محمود باقری تحققی	مشهد -آستانقدس
۶۱۹۶۹	فرخنده قره‌گوزلوئی افشار	مولوی -تهران
۵۰۰۹	غلامحسین نخ فروش	مهرآباد تهران
۵۲۴۳۳	علی‌اکبر عباسی خلیلی	میدان ثریا تهران
۶۸۰۱۸	علی کیارش‌پور	میدانشاه تهران
۲۴۷۳۵	سکینه انصاری نزار	میدان شهناز تهران
۹	عباس فاضلی فری زندی	میدان‌موزه تهران
۳۱۲۴	بهزاد روحانی	نجف‌آباد
۱۰۹۹	مهرانگیز ابراهیمی	نهم آبان تهران
۳۹۴	مرتاز رسولی	هرسین
۲۲۲۹۸	محسن دونلو	همدان
۲۹۵۴	علامحسین نشاطی	یزد
۲۵۹۲۶	مرضیه طوافیان یزد	یزد
۶۰۶۶۴	علی اکبر ابقری	یزد -باجه پهلوی

آگهی مناقصه

شهرداری مریوان باستناد موافقت نامه شماره ۲۷۰-۱۳ر۲ر۴۶ مقام استانداری کردستان بقائم مقامی انجمن شهر تعداد یکصد عدد لامپ لاك‌پشتی بدون پایه فلزی رابامیله فلزی رابط وسی‌و شش عدد لامپ لاك‌پشتی‌دوطرفه فلزی پایدار مورد نیاز خودراطبق برك مشخصات وشرایط مربوطه از طریق مناقصه‌خریداری می نماید ۱۰- داوطلبان شرکت درمناقصه میتوانند درساعات اداری جهت دریافت‌اسنادمناقصه بشهرداری مریوان مراجعه فرمایند ۲۰- شرکت کنندگان در مناقصه باید مبلغ بیست هزارریال بعنوان سپرده درحساب‌شماره ۱۴۰۰۲ بانك‌ملی ایران شعبه مریوان پرداخت ورسیدآنرا ضمیمه پیشنهاد خوددر پاکت لاك‌و مهر شده تاساعت ۹صبح روز ۱ر۵ر۴۶ بشهرداری مریوان تسلیم نمایند.

۳- کلیه پیشنهادات رسیده درساعت ۹صبح روز مذکور با حضور کمیسیون بازوقرائت خواهدشد.

۴- حضور پیشنهاد دهندگان درجلسه‌مناقصه آزاد است شهرداری مریوان دررد یاقبول یك‌یا تمام‌پیشنهادها مختاراست.

۵- به‌پیشنهادفاقد سپرده‌ومبهم وپیشنهادیکه بعداز موعد مقرر برسد ترتیب اثر داده‌نخواهد شد .

۶- سپرده برنده‌اول ودوم‌مناقصه نگهداری ودرصورت استنکاف ازانجام معامله بدون‌هیچگونه‌تشریفاتی‌مبلغ سپرده بسودشهرداری ضبط خواهد شد. هزینه درج‌آگهی درجراید وعوارض بعهده برنده مناقصه می باشد .

سرپرست شهرداری مریوان - شهابی

۲-۱ آ-۱۶۹۵۸

تجدید آگهی مناقصه شماره ۵

اداره سررشته‌داری نیروی زمینی شاهنشاهی اجناس‌مشروحه‌زیر را از تاریخ انجام معامله لغایت ۴۷ر۳ر۳۱ بهرمقدار که روزانه مورد مصرف باشد

۱- تره ۲- جعفری ۳- برك چغندر ۴- پیازچه ۵- سبزی‌خوردن مخلوط ۶- باقلاتازه ۷- هویج فرنگی تازه بدون ریشه ۸- لوبیاسبز ۹- شود ۱۰- شنبلیله ۱۱- گشنیز ۱۲- اسفناج از طریق مناقصه خریداری مینماید .

پیشنهاددهندگان میتوانند بامراجعه بدائره خرید و پیمان های اداره سررشته‌داری نیروی زمینی شاهنشاهی واقع در انتهای‌خیابان فرصت (شاهرضا) وملاحظه ن

از الیگودرز

کاندیدای نمایندگی الیگودرز برای اهالی آنشهرستان صحبت میکند

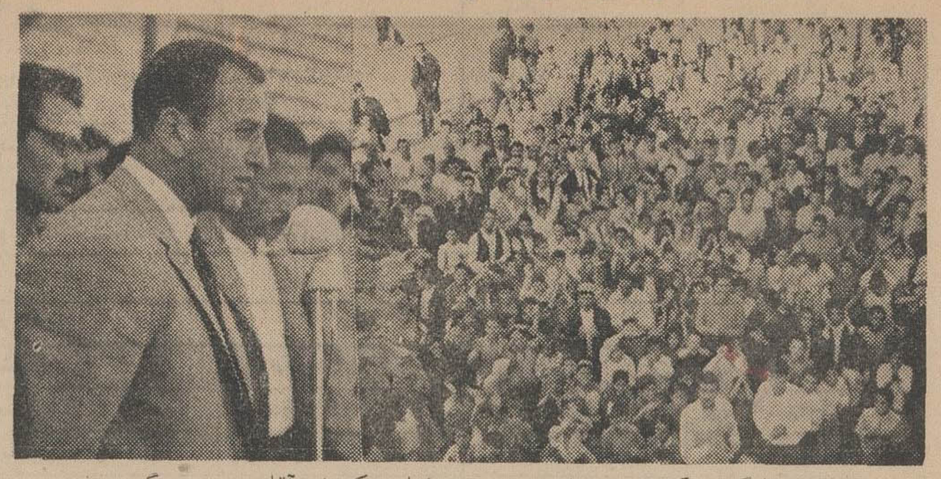

مردم الیگودرز که از نزدیك بروحیه ورفتار وکردار آقای رحیم گودرزی آشنائی داشته و خدمات مشارالیه را همواره تقدیر میکنند ازاینکه کاندیدای نمایندگی الیگودرز میباشند بسی مسرور هستند .
عکس بالا آقای گودرزی راهنگام سخنرانی برای مردم نشان میدهد .

آگهی مزایده

سازمان چای وزارت دارائی یکصدودو (۱۰۲) تن ساقه و سی‌ونه (۳۹) تن غبار و هفت (۷) تن ته‌انباری را از طریق مزایده بفروش میرساند . پیشنهادات تا ساعت ۹ صبح روز یکشنبه بیست‌ودوم امرداد ماه ۴۶ قبول ودر ساعت ده‌صبح همان روز باز و قرائت میشود . طالبین بایستی برای اخذ شرایط مزایده بدفتر اداره حسابداری سازمان چای واقع در طبقه پنجم کاخ وزارت اقتصاد مراجعه نمایند . الف ۳۷۳۴

۱ـ۲ آ ـ ۱۶۶۵۸ سازمان چای

آگهی کل گمرك

اداره گمرك امانات پستی تهران کلیه کالاهائی راکه از یکم فروردین ۱۳۴۴ تاپایان شهریورماه ۱۳۴۵ وارد انبار گمرك‌شده وصاحبان آنها باوجود اخطارقانونی‌برای ترخیص‌مراجعه‌نکرده‌اند ازتاریخ سی‌روز بعد از انتشار این آگهی طبق مقررات بفروش میرساند .
صاحبان مال یانمایندگان قانونی آنها میتوانند تاموقع فروش باین اداره مراجعه و آن قسمت ازکالاهای‌خودراکه‌ترخیص‌آنها مانعی‌نداشته‌باشد باپرداخت حقوق و هزینه‌های گمرکی مرخص نمایند . الف ۳۷۹۷

رئیس اداره گمرك امانات پستی تهران ـ جلال روش
۱ـ۳ آ ـ ۱۶۶۶۲

جناب آقای خسروانی دبیرکل محترم حزب ایران نوین

انتخاب جناب آقای علی‌اکبر دانشمند رئیس شورای عالی انجمنهای محلی تهران برای کاندیداتوری مجلس شورای ملی از طرف حزب پاسدار انقلاب‌موجب‌نهایت خرسندی قاطبه ساکنین شرق تهران گردیده ضمن عرض تبریك موفقیت حضرتعالی و ایشان را در راه خدمت بشاه و ملت از درگاه ایزد متعال لا یزال مسئلت داریم .

از طرف‌نطنزیان‌مقیم تهران و رئیس هیئت مدیره انجمن محلی باقرآباد ـ احمدیه ـ غیاثی و توابع شرق تهران ـ محمدشریفی‌زاده آ ـ ۱۲۶۴۳

ترازنامه شرکت ساختمانی رزن در پایان سال ۱۳۴۵

دارائی	بدهکاران	مبلغ‌ریال	بدهی	بستانکاران	مبلغ‌ریال
موجودی صندوق		۵۵۸۲۳	سرمایه		۳۰۰۰۰۰۰
ماشین آلات و اثاثیه		۳۱۸۴۱۸	اسناد پرداختی		۴۸۹۶۸۱
سپرده دربانکها و ادارات		۱۴۲۳۸۱۵	سایربستانکاران		۲۷۲۹۰۴
ضمانت نامه‌های بانکی		۴۸۹۶۸۱			
زیان سنوات قبل		۱۴۳۸۹۷۴ر۵۰			
زیان سال ۱۳۴۵		۳۵۸۷۳ر۵۰			
موازنه		۳۷۶۲۵۸۵	موازنه		۳۷۶۲۵۸۵

حساب سودوزیان شرکت رزن درسال ۱۳۴۵

هزینه های عمومی	مبلغ‌ریال	درآمد ها	مبلغ‌ریال
زیان سنوات قبل	۱۴۳۸۹۷۴ر۵۰	وصولی بابت	
مخارج قطعی کارگاه	۱۰۶۳۵۴۸۰	کارهای پیمانکاری	۱۱۳۱۶۰۲۳
مخارج دفتر مرکزی	۷۱۶۴۱۰ر۵۰		
جمع کل	۱۲۷۹۰۸۷۱	جمع	۱۱۳۱۶۰۲۳
		زیان سنواتی	۱۴۷۴۸۴۸
موازنه	۱۲۷۹۰۸۷۱	موازنه	۱۲۷۹۰۸۷۱

شرکت ساختمانی رزن بامسئولیت محدود

ترازنامه شرکت سهامی ایرانی‌الکترو نیك وتله کمونیکاسیون درپایان سال ۱۳۴۵

دارائی	ریال	بدهی	ریال
موجودی در صندوق	۳۱۳۵ر۵۰	سرمایه	۴۰۰۰۰۰۰
موجودی دربانك	۱۶۲۵۸۰ر۵۰	وام‌مدیران بشرکت	۹۶۶۰۰۰
سایر دارائیها	۵۵۷۸۸	سایربدهی ها	۹۵۸۴۴
اموال منقول پس از کسراستهلاك	۳۶۵۰۱۶		
سرمایه تادیه نشده	۱۵۸۶۰۰۰		
زیان سنواتی	۱۸۵۵۶۵۶ر۵۰		
زیان سال ۱۳۴۵	۱۰۳۳۶۶۷ر۵۰		
جمع	۵۰۶۱۸۴۴	جمع	۵۰۶۱۸۴۴

حساب سودوزیان شرکت سهامی ایرانی الکترونیك وتله‌کمونیکاسیون در یکساله ۱۳۴۵

هزینه	ریال	درآمد	ریال
هزینه‌های اداری	۲۱۲۷۹۶۷ر۵۰	درآمد حاصله	۱۲۷۶۵۲۹
هزینه استهلاك	۱۸۲۲۲۹	زیان سال ۱۳۴۵	۱۰۳۳۶۶۷ر۵۰
موازنه	۲۳۱۰۱۹۶ر۵۰	موازنه	۲۳۱۰۱۹۶ر۵۰

آ ـ ۱۲۷۳۷ هیئت مدیره شرکت — مدیر عامل

بیلان عملکرد سال ۱۳۴۵ شرکت قماش پشمی بامسئولیت محدود

دارائی		بدهی	
موجودی صندوق	۳۰،۸۵۲ر۵۰	سرمایه	۲۰۰،۰۰۰ر ـ
اثاثه	۸،۲۲۶ر ـ	ذخیره	۲،۷۸۳ر۵۰
مطالبات	۳۰۰،۲۶۲ر۵۰	دیون	۱۲۳،۴۸۷ر۵۰
		سودویژه	۱۳،۰۷۰ر ـ
جمع	۳۳۹،۳۴۱ر ـ	جمع	۳۳۹،۳۴۱ر ـ

حساب سودوزیان شرکت قماش پشمی بامسئولیت محدود درسال ۱۳۴۵

هزینه		درآمد	
هزینه‌و حقوق	۱۳۹،۲۹۰ر ـ	درآمد	۱۶۴،۱۸۷ر۵۰
زیان سال قبل	۱۱،۸۲۷ر۵۰		
سود ویژه	۱۳،۰۷۰ر ـ		
جمع	۱۶۴،۱۸۷ر۵۰		

مدیر عامل شرکت قماش‌پشمی بامسئولیت محدود

آگهی مناقصه نوبت‌دوم‌مواد فاسد شدنی

سررشته‌داری مناطق دریائی جنوب‌وناوگان خلیج‌فارس ودریای عمان تعداد ۶۰ قلم اجناس فاسد شدنی مورد احتیاج سال ۴۶ خود را برابر مصرف روزانه طبق برك شرایط از طریق مناقصه کتبی خریداری مینماید .
۱ـ داوطلبان شرکت در مناقصه میتوانند برای دریافت برك شرایط وصورت‌ریز اجناس و نمونه قرارداد همه‌روزه بجز ایام تعطیل از تاریخ‌انتشار آگهی‌لغایت ۱۵ر۵ر۴۶ بدفتر سررشته‌داری مناطق واقع دریادگان خرمشهر مراجعه‌و پیشنهادات خود رامطابق باشرایط تنظیم و درپاکت لاکو مهرشده تا ساعت ۹ صبح روز ۱۵ر۵ر۴۶ بدفتر سررشته‌داری تسلیم و رسید دریافت دارند .
۲ـ پیشنهادات واصله در راس ساعت همان روز با حضور کمیسیون بازو قرائت خواهدشد حضورپیشنهاددهندگان درجلسه مناقصه آزاد است .
۳ـ پرداخت کلیه هزینه‌ها انتشار آگهی ـ هزینه ثبت و درج آگهی بعهده پیمانکار خواهد بود .
۴ـ مالیات مطابق قانون مالیات بردرآمد وزارت دارائی‌میباشد.
الف ۳۸۵۶ .

سررشته‌داری مناطق دریائی جنوب و ناوگان خلیج فارس‌و دریای عمان .

۱۶۹۱۴ـآ

شاگردان ممتاز

دوشیزه مریم درخشان
دانش‌آموز کلاس اول بستان احمد ابوترابیان با معدل ۱۹٫۶۶ بین ۴۱ نفر رتبه‌اول‌راحائز گردیده‌است
آ ـ ۱۲۵۱۱

دوشیزه عاطفه فرخاد
فرزند سرکار سرهنگ عبدالحمید فرخاد درسال ۲و۱ دبستان ستوده با معدل ۱۷٫۳۸ شاگرد ممتاز شناخته شده است

آقای محمد محسن‌سازگارا
درسال تحصیلی ۴۶ر۴۵ درامتحانات نهائی ششم ابتدائی دبستان محمد شاهین بامعدل ۲۰ قبول شده است

آقای عماد اردهالی
دانش‌آموز کلاس دوم دبستان جهان کودك درسال تحصیلی۴۶ر۴۵شاگرد ممتاز شناخته شده‌است

افسانه تاویانی
دانش‌آموز کلاس اول بستان ملی ایرانمهر اهواز بین ۲۶ نفر رتبه اول را حائز گریده است

فریبرز ارفعیان
بامعدل ۱۹٫۴۷ شاگرد اول کلاس‌دوم دبستان ملی شهریار خرم‌آبادشناخته شد

ترازنامه سال ۴۵ شرکت سهامی این‌اکس ایران

مبلغ بریال

دارائی نقدی مطالبات ۲٫۶۹۹٫۰۳۸ ریال سرمایه ۱٫۵۰۰٫۰۰۰ر
بدهی ۱۱۹۹۰۳۸ر

۲٫۶۹۹٫۰۳۸ـر

سودوزیان سال ۴۵ شرکت سهامی این‌اکس ایران

درآمد حق‌العمل کاری ۱٫۲۴۰٫۸۲۲ر ریال هزینه‌ها ۱٫۲۲۷٫۷۰۴ـر
سود ویژه ۱۳۱۱۸ر

۱٫۲۴۰٫۸۲۲ـر

آ ـ ۱۲۶۵۵ مدیرشرکت سهامی این‌اکس ایران

آگهی استخدام‌رسمی

موسسه‌استانداردو تحقیقات‌صنعتی ایران وابسته بوزارت اقتصاد‌تعدادی دارندگان درجه لیسانس یا دیپلم کامل متوسطه را برابر مقررات لایحه قانونی استخدام کشوری مطابق جدول زیر بطور رسمی استخدام مینماید .

ردیف	عنوان شغل	مدرك تحصیلی	دوره‌موقت شغلی	محل خدمت	تعداد مورد
۱	کارشناس گروه تحقیق	دانشنامه‌لیسانس یامهندسی‌در رشته (کشاورزی ، برق ، مدنیك، فیزیك، راه و ساختمان ، شیمی، نساجی)	۶	کرج	۱۳نفر
۲	کارشناس تدوین استاندارد		۶	تهران	۹نفر
۳	کارشناس اقتصادی	دانشنامه لیسانس یامهندسی‌دررشته (کشاورزی ،مکانیك ، معماری، آرشیتکت)	۶	تهران	۲نفر
۴	مترجم متخصص	لیسانس اقتصاد یا بازرگانی	۶	تهران	۲نفر
۵	کارشناس امور آموزشی	لیسانس زبان انگلیسی یافرانسه	۶	تهران	۲نفر
۶	کمك‌کارشناس گروه‌تحقیق	لیسانس در رشته علوم اداری یا تعلیم و تربیت	۶	تهران	۱نفر
۷		دیپلم کامل‌هنرستان یادیپلم کامل متوسطه رشته طبیعی ، ریاضی ، کشاورزی	۴	کرج	۵نفر
۸	متصدی نمونه برداری کارمنداداری	دیپلم کامل متوسطه در رشته طبیعی یاریاضی و کشاورزی	۴	تهران	۱نفر
۹	منشی	دیپلم کامل متوسطه	۲	تهران	۱نفر
۱۰	بایگان	دیپلم کامل متوسطه	۲	تهران	۱نفر
۱۱	کتابدار	دیپلم کامل متوسطه وداشتن گواهی‌نامه کتابداری	۴	کرج	۱نفر
۱۲	ماشین نویس	دیپلم کامل متوسطه	۲	تهران	۲نفر

داوطلبان می‌توانند با رعایت شرایط‌آتی ، فرم زیرین‌راتکمیل نموده همراه بادو قطعه عکس۴×۶حداکثر تاپایان وقت اداری روز ۳ر۴۶ بوسیله پست‌به آدرس: موسسه استاندارد و تحقیقات صنعتی ایران ـ یا صندوق پستی شماره ۲۹۳۷ ارسال دارند .
شرایط :
۱ـ سن داوطلبان لیسانس بین ۲۵تا۳۵ سال و برای دیپلمه بین ۲۲ تا ۳۰ سال است .
۲ـ داوطلبان مردبایستی دارای برك خاتمه خدمت زیر پرچم یامعافیت دائم باشند .
۳ـ بدرخواست هائیکه پس از تاریخ۳ر۵ر۴۶ تحویل پست شده باشد ترتیب اثر داده نخواهد شد .
۴ـ پس از رسیدگی بدرخواست ها،از کسانی که دارای سوابق‌تحصیلی وتجربیات مطلوبتر باشند برای شرکت در امتحان مسابقه دعوت بعمل خواهد آمد .

موسسه استاندارد و تحقیقات صنعتی ایران

فرم درخواست استخدام

نام ... نام خانوادگی ... مدرك تحصیلی ... رشته تخصصی ...
سابقه کار ...
نشانی :
تلفن : ...

محل امضاء متقاضی

۱ـ۳ آ ـ ۱۶۲۹۰

تبریکات

جناب آقای خسروانی دبیر کل حزب ایران‌نوین
بایکدنیا شادمانی و قلبی سرشار از میهن‌پرستی وشاهدوستی نامزدی آقای دکتر بهمن شاهنده را جهت نمایندگی مردم غیور و شرافتمند وشاهدوست شهرستان بیجار برای بیست و دومین دوره قانون‌گزاری مجلس شورایملی به آنجناب تبریك عرض میکنم .
محمد باقر خیرآبادی
آ ـ ۱۲۶۵۹

جناب آقای خسروانی دبیرکل محترم و لایق حزب ایران نوین
فرهنگیان نائینی مقیم اصفهان بانهایت خوشوقتی انتخاب‌جناب آقای حسن مصطفوی نائینی را به کاندیداتوری نمایندگی مجلس شورای ملی از نائین به حزب پاسدار انقلاب صمیمانه تبریك میگویند .
از طرف فرهنگیان نائینی مقیم اصفهان ـ مصطفی منوچهری نائینی ، دکتر منوچهری ، مهدی منوچهری ، سیدنصرالله فاطمی
آ ـ ۱۶۹۰۶

تیمسار سرتیپ محمود بنی‌اعتماد عموی گرامم
انتخاب آن تیمسار را بمقام شهرداری مشهد صمیمانه تبریك عرض نموده توفیق جنابعالی را در راه خدمت بشاهنشاه آریامهر وملت عزیز ایران از درگاه قادر منان خواستارم .
سیروس اعتماد برومند
آ ـ ۱۶۷۱۲

جناب آقای علی‌اصغر مجیدی
انتصاب شایسته جنابعالی را بمدیریت کل دفتر وزارتی‌وزارت اطلاعات صمیمانه تبریك عرض می نماید .
مهرداد راضی
آ ـ ۱۲۵۹۷

جناب آقای حسین موسوی
انتصاب جنابعالی را بریاست دارائی شهرستان سمنان صمیمانه تبریك عرض نموده موفقیت شما را ازخداوند متعال مسئلت‌داریم.
علی‌اکبر قدس ، فتح‌الله همایون‌فر ، بزرك ریاضی ، عزیزالله کوك‌آبادی ، اسماعیل ریاضی ، رضا بیدقی
آ ـ ۱۶۹۰۴

جناب آقای مهندس ناصر بدیع
دبیرکل شورایعالی شهرسازی
مهندسین و کارکنان سازمان مسکن ضمن ابراز شادمانی از انتصاب‌بجاو شایسته آنجناب بمدیر کلی شورای‌عالی شهرسازی، امیدوارند به پیروی از نیات عالیه شاهنشاه آریامهردر مقام جدید نیز همواره منشاء خدمات صادقانه و مثبته باشید .
مهندسین و کارکنان سازمان مسکن
آ ـ ۱۶۷۹۰

حسن انتخاب حزب مردم ایران‌را درمورد کاندیدای‌نمایندگی مجلس شورای‌ملی جناب آقای امیرحسین کلانتری از گلپایگان خونسار که فردی تحصیل کرده و شاه دوست و میهن پرست می باشد تبریك گفته و ضمنا انتخاب نامبرده نوید امید بخشی برای کلیه جوان های تحصیل کرده کشور خواهد بود .
حاج مهدی اسدی ـ احمد کارشناس ـ محمدکریم‌پورمطلق ـ احمد امینی ـ ابراهیم هاشمی ـ حبیب‌الله جلیلی ـ علی تسلط ـ مرتضی اسماعیلی ـ کنعانی
آ ـ ۱۶۸۱۸

جناب آقای پرفسور عدل دبیرکل حزب مردم
اینك که درراه تحقق بخشیدن به منشور انقلاب شاه‌و مردم آقای رحیم گودرزی‌یکی از افرادتحصیل کرده بنامزدی‌نمایندگی حوزه شهرستان الیگودرز تعیین شده‌اند بازرگانان و اصناف این شهرستان تبریکات صمیمانه خود را بدین مناسبت بحضور آن جناب تقدیم میدارد .
حاج سیف‌الله ضیائی ـ حاج تقی مشکوة ـ رضاقلی حاج‌بنده ـ غلامرضا نیك‌روش ـ حاج احمد صالحی ـ حاج ابراهیم گودرزی ـ حاج‌ماشاءالله گودرزی ـ سید محسن‌مدنی ـ حاج‌ذبیح‌الله توکلی ـ محمد رضائی ـ اخوان قاضی ـ علی رشیدی ـ علی نیك‌روش ـ محمدباقر انصاری ـ محمود قاسمی ـ مسعود رفعتی ـ کاظم‌بنائی ـ اخوان رحمانی ـ اخوان حاجت‌دوست
آ ـ ۱۶۷۱۸

جناب آقای ایرج ملك‌افضلی
نامزدی آنجناب رابنمایندگی‌بیست‌ودومین‌دوره تقنینیه مجلس شورای ملی تبریك عرض مینمایم
سعید مهدوی
آ ـ ۱۶۷۱۴

جناب‌آقای مهندس افراسیاب کیا
حسن انتخاب جنابعالی رابرای کاندیداتوری مجلس شورایملی به شما واهالی‌محترم شهرستان بابل‌تبریك عرض مینمایم .
آ ـ ۱۷۰۰۴ دکتر عبدالوهاب توکلی

جناب آقای محمد فضائلی
حسن‌انتخاب‌جنابعالی را برای کاندیداتوری مجلس شورایملی به اهالی‌محترم شهرستان قصر شیرین تبریك عرض می‌نمایم.
آ ـ ۱۷۰۰۶ دکتر عبدالوهاب توکلی

جناب آقای خسروانی دبیر کل معظم حزب ایران نوین
انتشار لیست کاندیدا های آن‌حزب برای نمایندگی مجلس شورایملی که با نام‌جناب‌آقای دکتر محمد خزائلی چهره‌درخشان روشندلان ایران مزین بودبرای کلیه مردم حق‌شناس وشام ـ دوست و هوشیار اراك موجب کمال سپاسگزاری و امیدواری به تشکیلات آن حزب‌است .
خلیل داعی ـ رضا رئیس‌زاده ـ مهدی رئیس زاده ـ عطاءاله قائم‌مقامی ـ حاج محمدباقر صدوق ـ صادق صدوق ـ ابوالقاسم صدوق ـ احمد ناظمی ـ محمد ناظمی
آ ـ ۱۶۹۲۲

جناب آقای روشنی ریاست محترم دادگستری سنقر
ارتقاء وانتصاب شایسته جنابعالی را تبریك عرض نموده موفقیت همیشکی را آرزومندم
ایلام ـ اسعد مقدم
آ ـ ۱۶۹۲۴

تجدید آگهی مناقصه شماره ۸

سررشته‌داری لشکر۱ گارد گوشت مورد نیاز یکساله (۴۶ـ۴۷) پادگان مرزن‌آباد را برابرآماروزانه از طریق مناقصه وعقدپیمان خریداری مینماید .
پیشنهاد دهندگان میتوانند با مراجعه بسررشته‌داری لشکر۱ گارد واقع‌در پادگان عشرت‌آباد(تهران) و یاسررشته‌داری‌پادگان مرزن‌آباد واقع در شهرستان مرزآباد و دریافت برك شرایط مشخصات و نمونه قرارداد و پس از مطالعه پیشنهاد خود رابرابر مفاد مندرجه دربرك شرایط مناقصه تنظیم و تاساعت ۱۰ صبح روز ۷ر۴۶ بدفتر سررشته‌داری پادگان عشرت‌آباد تسلیم و رسید اخذ نمایند .
کمیسیون مناقصه درساعت ۱۱صبح همان‌روزدر دفترسررشته‌داری لشکر ۱ گارد تشکیل خواهد شد . الف ۳۸۵۵

۲ـ۱ آ ـ ۱۶۹۱۲ سررشته‌داری لشکر ۱گارد

آگهی تجدید مناقصه شماره ۴۶ر۹۵

راه‌آهن دولتی ایران دوازده تن نخ پشم باطله مرغوب را برطبق مشخصات و شرایط نمونه شماره ۳۷۳۸ موجود در قسمت فنی اداره کارپردازی از طریق مناقصه تحویل تهران‌انبارهای مرکزی براه آهن خریداری مینماید.

داوطلبین شرکت در مناقصه‌می‌توانند در ساعات اداری جهت دریافت‌اسناد مناقصه و ملاحظه نمونه نخ پشم باداره کارپردازی مراجعه فرمایند

شرکت کنندگان در مناقصه بایدمبلغ‌چهل‌هزار ریال اسناد خزانه سپرده شرکت در مناقصه بصندوق‌راه آهن پرداخت و رسید آنرا بضمیمه پیشنهاد خودتا ساعت نه‌صبح روز دو شنبه ۱۶ر۵ر۴۶ در صندوق پیشنهاد ها واقع در اداره کارپردازی بیاندازند. پیشنهاد های واصله ساعت ده روز مزبور بازو قرائت خواهد شد. حضور پیشنهاد دهندگان یا نمایندگان مجاز آنها در جلسه‌مناقصه آزاد است و راه‌آهن‌در رد ویاقبول هریك یا تمام پیشنهاد ها مادامیکه‌قرارداد مبادله نشده است مختار می‌باشد به پیشنهاد فاقد سپرده و مشروط و مبهم و پیشنهادیکه بعد از موعد مقرر برسد ترتیب اثر داده نخواهد شد. سپرده برنده اول و نفر دوم مناقصه نگهداری و در صورت استنکاف ازانجام معامله بدون هیچگونه تشریفات بنفع راه آهن ضبطخواهد شد. هزینه درج آگهی ها در جراید و مالیات متعلقه و هرگونه‌عوارض دیگر بعهده برنده مناقصه می باشد. راه آهن می تواند صدی بیست و پنج از میزان معامله راکسریااضافه نماید الف ۳۶۶۵

۱ـ۲ آ ـ ۱۶۰۵۸ راه آهن دولتی‌ایران

آگهی مناقصه ۸ر۴۶ شرکت سهامی تلفن ایران

شرکت سهامی تلفن ایران۲۳دستگاه آبسردکن (واترکولر) طبق مشخصات پیوست شرایط عمومی مناقصه تحویل تهران‌انبار شرکت سهامی تلفن ایران واقع درخیابان سعدی انبار سعدی. از طریق مناقصه خریداری مینماید.

داوطلبان‌شرکت در مناقصه‌باید باداره تدارکات شرکت‌سهامی تلفن ایران واقع درخیابان شاه کوچه‌لاله مراجعه و اوراق‌شرایط معامله و نمونه قرارداد و مشخصات رادریافت و بارعایت کامل مندرجات اوراق‌مزبور امضاء نموده همراه پیشنهاد های خودبرابر مقررات تاآخر وقت اداری روز (سه‌شنبه بیست‌وسوم مرداد ماه ۴۶) باداره دفترکل شرکت سهامی تلفن ایران بنشانی بالاتسلیم و رسید دریافت نمایند.

پیشنهادهای واصله درساعت ده صبح روز چهارشنبه بیست و چهارم مردادماه ۴۶بازو قرائت‌خواهد شد. حضورپیشنهاددهندگان و یا نماینده مجاز آنها درکمیسیون مناقصه آزاد است. الف۳۷۹۹

۱ـ۲ آ ـ ۱۶۹۱۶ شرکت سهامی تلفن ایران

ترازنامه شرکت ترانسپورت در پایان سال ۱۳۴۵

دارائی	مبلغ ریال	بدهی	مبلغ ریال
موجودی نقدی	۵۳۶ر۹۲۸ر۷۵	سرمایه	ـر۱ر۴۴ر۴۰۱
اموال منقول وغیرمنقول	ـر۱۰ر۷۷۳ر۹۶۷	ذخائر	۷۴۵ر۹۱۰ر۲۵
بدهکاران	۵۱۷ر۴۸۶ر۵۰	بستانکاران	ـر۱۰ر۰۲۴ر۸۵۹
جمع	۱۱ر۸۲۸ر۳۸۲ر۲۵	جمع	۱۱ر۸۱۵ر۱۷۰ر۲۵
زیان	ـ ـ	سود ویژه	ـر۱۳ر۲۱۲
موازنه	۱۱ر۸۲۸ر۳۸۲ر۲۵	موازنه	۱۱ر۸۲۸ر۳۸۲ر۲۵

هزینه	مبلغ	درآمد	مبلغ ریال
مخارج	ـر۱ر۴۷۵ر۵۵۶	درآمد	ـر۱ر۴۸۸ر۷۶۸
جمع	ـر۱ر۴۷۵ر۵۵۶	جمع	ـر۱ر۴۸۸ر۷۶۸
سود ویژه	ـر۱۳ر۲۱۲	زیان	ـ ـ
موازنه	ـر۱ر۴۸۸ر۷۶۸	موازنه	ـر۱ر۴۸۸ر۷۶۸

آ ـ ۱۶۹۲۶ مدیرعامل شرکت ترانسپورت ـ سیداسمعیل ابوالسباع

ترازنامه شرکت تجارتی ذکاوت بامسئولیت محدود ازفروردین تاپایان اسفند ۱۳۴۵

دارائی	مبلغ به‌ریال	بدهی	مبلغ به‌ریال
موجودی صندوق	۵۲۲۸۴۸ر۲۰	سرمایه	ـر۲۹۰۰۰۰۰
موجودی دربانك‌ها	۹۹۳۹۶ر۵۵	ذخیره احتیاطی	۵۹۷۳۴ر۸۰
اثاثیه اداری	ـر۱۱۲۹۴۵	وجوه استهلاکی	ـر۴۴۷۳۸
کالای موجود	۴۷۲۱۵۷۷ر۰۵	بدهی به‌اشخاص	ـر۴۰۵۴۱۷۲
مطالبات از مشتریان	۲۰۱۸۵۵۳ر۲۵	سود ویژه	۴۱۶۶۷۵ر۲۵
موازنه	۷۴۷۵۳۲۰ر۰۵	موازنه	۷۴۷۵۳۲۰ر۰۵

حساب سودوزیان

هزینه	مبلغ به‌ریال	درآمد	مبلغ به‌ریال
هزینه کل	ـر۵۰۱۲۶۶	سود حاصله ازفروش	۹۱۱۹۴۱ر۲۵
سود ویژه	۴۱۶۶۷۵ر۲۵	سایر درآمد ها	ـر۶۰۰۰
موازنه	۹۱۷۹۴۱ر۲۵	موازنه	۹۱۷۹۴۱ر۲۵

آ ـ ۱۲۶۰۱ شرکت تجارتی ذکاوت بامسئولیت محدود

تجدید آگهی مزایده بهره برداری

از معدن سنك آهك کوه واقع درغرب ملك فالیز خارج ازپلاك شماره ۲۲۷

وزارت اقتصاد صنایع‌و معادن بهره برداری از معدن فوق‌الذکر رابرای مدت ده سال از طریق‌مزایده واگذار مینماید داوطلبین می توانند بدفتر وزارت اقتصاد صنایع و معادن در تهران و یا به اداره دارائی شهرستان کرج مراجعه و برك شرایط و مشخصات معدن رادریافت نموده و باپرداخت مبلغ پنجاه هزار ریال سندخزانه بابت سپرده‌شرکت در مزایده پیشنهاد خود را بضمیمه سندخزانه سپرده مزبوردر پاکت لاك و مهر شده منتهی تاآخروقت اداری روز ۱۱ر۵ر۴۶ مستقیما در تهران بدفتر وزارت اقتصاد تسلیم و رسید دریافت دارند. پیشنهادات رسیده در همان روز باز و برنده مزایده تعیین می شود. الف ۳۲۷۹

۱ـ۲ آ ـ ۴۳۸۸ ۱ وزارت اقتصاد

آگهی مناقصه‌شماره ۲ر۱۳۴۶

شرکت برق منطقه‌ای تهران یازده قلم لامپ های مختلف (فلورسنت نورمخلوط ـ بخار جیوه و معمولی) مورد نیاز خودرااز طریق مناقصه داخلی تحویل انبار شرکت خریداری مینماید.

داوطلبان شرکت در مناقصه میتوانند بامراجعه باداره‌مناقصه و قراردادها وپرداخت مبلغ دویست ریال بصندوق وتسلیم رسید آن برك شرایط و مشخصات مناقصه را دریافت و پیشنهادات خود را بادرنظرگرفتن کلیه شرائط تعیین شده تاآخر وقت اداری روز ۲۱ر۵ر۱۳۴۶ بصندوق پیشنهادات بیندازند حداقل سپرده شرکت در مناقصه ۵٪بهای کالای مورد پیشنهاد می‌باشد وشرکت برق منطقه‌ای تهران دررد یاقبول یك یاکلیه پیشنهادات مختار است. الف ۳۷۹۱

۱ـ۲ آ ـ ۱۶۶۶۸ شرکت برق منطقه‌ای تهران

دست پخت خوشمزه ـ آشپزی آسان

با اجاق گاز ۴ شعله **اونیورسال** مدل ۶۱۴

(سرویس مجانی است)

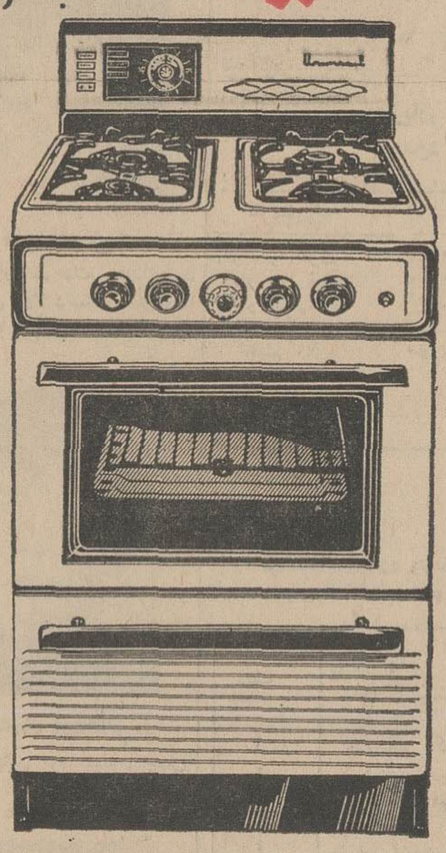

G.A.M.A

عضو اتحادیه سازندگان وسایل گازی آمریکا

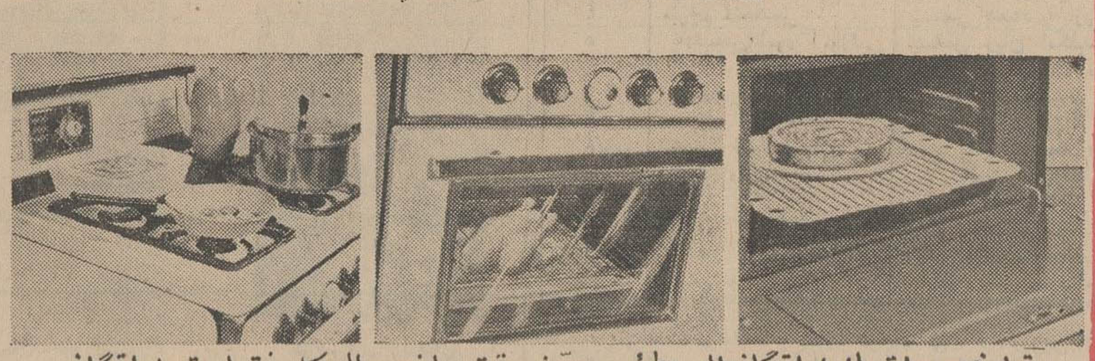

تمام خصوصیات یك اجاق گاز عالی، مطمئن، مجهز ودقیق دراونیورسال بکار رفته است. اجاق گاز ۴ شعله مدل ۶۱۴ اونیورسال، طبق استاندارد بین المللی وبا استفاده از متدفنی وسایل گاز اروپائی ساخته شده است. اجاق گاز اونیورسال بدون هیچگونه هزینه اضافی هم باگاز کپسولهای معمولی وهم باگاز لوله‌کشی شهری قابل استفاده است.

شرکت سهامی اونیورسال (شرکت سهامی لعاب ایران سابق)

نشانی: نارمك خیابان ۴۰ تلفن ۷۹۲۸۱۰-۷۹۰۳۸۹ - ازتهران وشهرستانها نماینده میپذیریم

Universal

کانون آهن زیب

کنستالیشن لاین CONSTELLATION LINE

V N G C

کشتی آلکس m/v ALKES

هم‌اکنون درخرمشهر مشغول تخلیه و ضمناً فقط برای بندر نیویورك بارگیری مینماید.

برای اطلاع بیشتر ورزروجا مراجعه شود به

شرکت بابکو با مسئولیت محدود

خیابان فردوسی کوچه برلن ساختمان جواهری تلفن ۳۱۳۲۱ الی ۵

ترازنامه عملیات سال ۱۳۴۵ شرکت تعاونی مصرف کارکنان‌کارخانجات صنعتی ایران ناسیونال

دارائی			سرمایه		بدهی	
موجودی‌نقدی‌درصندوق ونزدبانکها	ـر۸۳۹ر۴۹۱	ریال	حسابجاری اشخاص (مشتریان		ـر۰۰۰ر۱۰۰	ریال
حسابجاری با اشخاص (مشتریان	۵۰۵ر۵۱۴ر۵۰	ریال	بستانکار)	ـر۰۷۳ر۶۷۵ر۲		ریال
بدهکار)	ـر۰۰۰ر۰۰۰ر۱	ریال	سایر اقلام بدهی	ـر۱۸۱ر۱		ریال
سرقفلی	ـر۳۷۳ر۳۲	ریال				
اثاثیه اداری	ـر۶۵۵ر۶۵۳	ریال				
موجودی کالا درپایان سال ۱۳۴۵	ـر۰۴۶ر۴۹	ریال				
سایر اقلام دارائی	۴۳ر۴۶۲ر۵۰	ریال				
زیان سال ۱۳۴۵						
توازن	ـر۲۵۴ر۷۷۶ر۲	ریال	توازن	ـر۲۵۴ر۷۷۶ر۲		ریال

حساب سودوزیان عملیات سال ۱۳۴۵ شرکت تعاونی مصرف کارکنان کارخانجات صنعتی ایران‌ناسیونال

بدهکار				بستانکار	
خرید کالا درسال ۱۳۴۵	۱ر۲۴۳ر۸۷۴ر۵۰	ریال	فروش کالا درسال ۱۳۴۵	۶۰۸ر۷۶۶ر۵۰	ریال
هزینه‌های سال ۱۳۴۵	ـر۸۶۷ر۶۲	ریال	موجودی کالا درآخرسال ۱۳۴۵	ـر۶۵۵ر۶۵۳	ریال
			درآمد ازتخفیف دریافتی	۸۵۷ر۵۰	ریال
			زیان سال ۱۳۴۵	۴۳ر۴۶۲ر۵۰	ریال
توازن	۱ر۳۰۶ر۷۴۱ر۵۰	ریال	توازن	۱ر۳۰۶ر۷۴۱ر۵۰	ریال

مدیرعامل بازرسان

آ ـ ۱۶۸۰۰

خرید و فروش اثاثیه

خرید

فقط یکبار تلفنا امتحان کنید
بازرگانی فردوست تلفن ۷۵۷۶۸۵
کلیه فرشهای کهنه و نو شما را تحت نظر کارشناسان مجرب جهت صادرات باروپا و آمریکا بیش از سایرین خریداری مینماید صداقت و انصاف موسسه ما به هزاران خانواده که بما مراجعه کرده‌اند ثابت شده است .
۳۰-۱ آ-۱۴۶۹

فرش کیهان تلفن ۷۶۳۷۷۶
انواع قالی وقالیچه کهنه‌ونو
مخصوصا قالی های سنگین قیمت را خریداریم بهتر است برای معاملات‌هر نوع فرش باسازمان فرش کیهان تماس بگیرید چون مشاورین ما مجانا در اختیار شما خواهند بود .
۳۰-۱ آ-۱۴۶۹

فروشگاه حاجیان تلفن ۳۸۸۳۸
قالی و قالیچه کهنه و نو شما را جهت صادرات در منزل نقدا خریدار است همچنین یخچال ، تلویزیون ، سایر لوازم منزل . کارکنان این فروشگاه باوسیله مجهزی که در اختیار دارند بدون وقفه در محل اجناس را عادلانه خریداری مینمایند انتهای امیر کبیر .
۲۶-۱ آ-۱۲۱۰

فرش رضوی تلفن ۷۶۴۸۰۰
خریدار فرشهای نو وکهنه صادراتی شما تحت نظر کارشناس مطلع می‌باشد نسبت به تعویض و فروش فرشهای خود با ما مشاوره فرمائید میدان ۲۵ شهریور فرش رضوی
۱۷-۱ آ-۱۴۳۷

فروشگاه شریفی تلفن ۳۶۸۰۳
خریدار فرشهای کهنه و نو و کلیه لوازمات خانگی از قبیل یخچال‌نفتی و یخچال برقی و تلویزیون شما را عادلانه در محل خریدار است امیر کبیر سه راه امین حضور .
۴۰-۱ آ-۱۳۹۸

درفروشگاه ماه تلفن ۳۳۶۷۵
هر نوع فرشهای کهنه و نو جهت صادرات و همچنین یخچال نفتی و برقی و تلویزیون و کلیه لوازم منزل شما را عادلانه دراسرع وقت‌خریداری مینماید سه راه امین حضور

فروشگاه پیروز تلفن ۶۸۱۳۸
هرنوع قالی و قالیچه نو وکهنه. یخچال واساس منزل رابقیمت عادلانه نقدا در منزل خریداری مینماید خیابان شاه چهار راه پیروز .

فرش طوسی تلفن ۷۵۹۰۲۹
قالی و قالیچه کهنه شما را برای صادرات از سایرین بهتر میخرد .

فروشگاه ونمایشگاه آسیا
تلفن ۶۱۲۸۳۳
یخچال ، تلویزیون ،اجاق‌گازوفرش عادلانه خریداریم شاه چهارراه پیروز
آ-۱۳۱۴

فروشگاه کالای مرکزی
تلفن ۶۵۰۵۷
خریدار یخچال ،تلویزیون ، فرش و اجاق گاز وسایر لوازم منزل
۳۶-۱ آ-۱۳۱۱

فروشگاه سعید سرچشمه
خریدار اثاث خانگی و فرشهای‌سنگین قیمت تلفن ۵۸۱۶۱۸ و ۳۸۶۶۷۹

فروشگاه شایان تلفن ۶۱۳۳۸۱
فرش ، یخچال ، تلویزیون ،بخاری و لوازم منزل نقدا خریدار است .
۳۶-۱ آ-۱۳۵۰

فرش عطابخشی
فروش و معاوضه فرش نوبا کهنه بازار سرای‌بوعلی تلفن ۲۳۶۱۷

فروشگاه آرمان تلفن ۶۹۶۲۳
بهترین خریدار تلویزیون ، فرش ، جراغ گاز و هر نوع یخچال نقتی

فروش اثاثیه

اثاثیه منزل بفروش میرسد
تلفن ۶۲۸۷۶۲

اجاق گاز - تلویزیون
مبل پرده ، تختخواب و غیره شماره تلفن ۷۶۵۲۵۹

آنتن تلویزیون

فروشگاه موج تلفن ۴۵۰۱۶
آنتن تمام کانال خارجی ۱۵۰ تومان فیام‌السلطنه پاساژ نوبهار

نمایشگاههای مبل

پیراهن مبل ۵۳۵۰۰
تعویض پارچه مبل ۳۵۰۰ پرده دوزی مبل خیام ۵۳۵۰۰
۳۶-۱ آ-۱۴۲۳

پرده دوزی ارجمند ۳۷۳۷۰
۳۶-۱ آ-۱۴۳۴

شستشوی مبل وفرش

شستشوی مبلمان ادیب
مجهزترین موسسه‌ای که میتواند مبل، فرش ، تشکهای ماشین را بطریق خشک شوئی نمیز نموده درجای‌خودش بشما تحویل دهد فقط ادیب است تلفن های ۹۵۲۴۵۴ و ۹۱۵۶۵

شستشوی مبل وفرش کلین سرویس مهرمبتکر، پیشرو
جهت شستشوی مبل و فرش درجای خود بامواد آزمایش شده و دستگاه منحصر بفرد فقط به کلین سرویس اطمینان داشته باشید تلفن ۹۵۲۵۴۶

تعمیرات

تعمیرگاه تلویزیون الکترون
تلفنهای ۷۶۳۶۸۲و ۷۵۶۱۱۶
آماده برای نصب کنورتور جهت فرستنده دولتی و آموزش و پرورش روی هرنوع تلویزیونو تعمیر تلویزیون های R.C.A شاوب‌لورنس - تلفونکن سیبرا- فیلیپس و سایر مارکها با سرویس مجهز سیار در منازل بویژه شمیرانات ۱۵-۱ آ-۱۵۴۴

تعمیرات شوفاژ- یخچال کولر درکارگاه نوریک تلفن ۳۰۲۸۹۰

تعمیرگاه تلویزیون احسان
نصب کنورتور برای کلیه فرستنده‌ها و تعمیر تلویزیون های R.S.A. تلفونکن ، فیلیپس ، زیمنس ،شاوب- لورنس باسرویس مجهز سیار ۷۴۳۶۲
آ-۱۴۶۳

تعمیرگاه یخچال لئونارد
تلفن ۷۶۵۱۷۳
تعمیر یخچالهای‌لئونارد-وستینگهاوس- فریجیدر -جنرال الکتریک -زیمنس- بوش -فیلکو وانواع دستگاههای‌سرد کننده باسرویس مجهز سیار بویژه درشمیرانات . ۲۶-۱ آ-۱۴۵۴

سرویس تلویزیون گارانتی
تعمیر انواع مارکهای تلویزیون R.C.A. فیلیپس ، زیمنس ، سیبرا و نصب کنورتور روی کلیه‌دستگاه‌های گیرنده باسرویس سیار تلفن ۶۲۸۴۷۱
۲۶-۱ آ-۱۴۱۳

تعمیرگاه تلویزیون R.C.A
تعمیر انواع تلویزیون نصب دستگاه کنورتوردر منازل‌برای کلیه‌تلویزیون‌ها تلفن ۴۲۷۲۳ و۶۹۵۱۴۵

شاوب لورنس تلویزیون
سرویس تلفن ۴۰۲۶۴
تعمیر تلویزیون R.C.A R.T.I. ونصب دستگاه کنورتور اتوماتیک آلمانی باسرویس سیار در منازل

تعمیرگاه یخچال نورز ۷۵۰۴۸
۲۰-۱ آ-۱۴۵۶

تعمیرگاه تلویزیون نصیر
تعمیر انواع مارکهای تلویزیون R.C.A فیلیپس ، زیمنس ،سیبرا و نصب کنورتور در منازل شما تلفن ۳۷۵۴۰
۳۶-۱ آ-۱۴۶۴

تلویزیون سرویس R.C.A
تعمیر انواع تلویزیون و نصب کنورتور در منزل ۴۸۵۴۳

تلویزیون سرویس R.C.A.
تلفن ۳۳۳۱۷
تعمیر تلویزیونهای امریکائی - اروپائی وهرنوع مارکهای دیگر با سرویس مجهز سیار در هر نقطه شهر تهران شاه آباد پاساژ علمی
۳۰-۱ آ-۱۵۳۹

تعمیرگاه یخچال تولید سرما
تحت نظر یوسف تاشکندی مدیرسابق تعمیرگاه یخچالهای فریجیدر ۶۲۳۶۰۵
۱۰-۱ آ-۱۴۷۷

قابل توجه دارندگان یخچال فریجیدر
بعلت انحلال تعمیرگاه مرکزی انواع دستگاه های فریجیدر مهندس باسابقه این دستگاه ها تعمیر گاهی‌درفروشگاه دیبا در خیابان فرح جنوبی چهارراه دیبا افتتاح و کلیه لوازم فریجیدر موجود است تلفن ۲۳۳۳۶
۱۵-۱ آ-۱۵۱۲

قبوض اصلاحات ارضی

قبوض اصلاحات ارضی
بیواسطه خریدار پاکپور ۲۳۷۲۹ - ۶۲۷۶۹۷

معاملات تلفن

بورس تلفن پلاسکو ۳۰۳۰۵۹
مرکز خرید و فروش هرنوع تلفن
۱۰-۱ آ-۱۴۷۹

یك شماره تلفن ۳و۷
بیواسطه نقدا خریداریم ۴۵۰۵۷

خریدوفروش تلفن ۲۷۷۷۰

معاملات املاک و مستغلات

فروش

مزرعه مکانیزه فروشی
نزدیك کرج بمساحت دو میلیون متر دائر و تماما زیر کشت با قنات اختصاصی آب کافی و درآمد بسیار قابل توجه دارای ویلای زیبا وباغات میوه و قلمستان باضافه ماشین آلات لازمه قیمت یك میلیون و پانصدهزار تومان بنگاه کوشان ۳۹۷۸۴
۳-۱ آ-۱۶۵۸۴

ونك - فرحزاد -میکانیر
باتوجه به‌طرحهای شهرداری اراضی فوق خریداری و به قطعات متناسب تقسیم دست اول میفروشیم تلفن ۶۱۳۴۵۱ و ادران قوانله آ-۱۴۹۰

سرپرست‌خانواده‌برای تامین آتیه وآسایش خانواده‌خودچه‌باید‌بکند؟
حساب پس‌انداز بازکند
یابیمه عمر شود
ویاسهام بخرد
تجربه‌ایم اشخاصیکه درمعاملات زمین وارد شده در مدت‌کوتاهی باسرمایه جزئی میلیونرشده‌اند لذا برای تامین آتیه و آسایش خانواده خود از قطعه زمینی که درجنب تهران‌پارس بقطعات‌بزرگ وکوچك تقسیم شده وبا سند مالکیت باقساط طویل‌المدت بفروش میرسد در صورت تمایل خریداری فرمائید.
آدرس میدان فردوسی- نبش خیابانهای فیشرآباد وثریاطبقه دوم دفتر امیر تلفن ۶۶۰۷۶

منزل فروشی
شخصی‌ساز بدون واسطه خیابان ونك خیابان شیراز قیمت ۲۴۰ هزارتومان تلفن ۴۲۸۴۰ ۱-۵ آ-۱۴۴۹

درشمال شهر مستغلات
یك‌طبقه با۱۱باب مغازه‌به‌قیمت مناسب فروشی افشین ۹۵۱۹۰۰
۴-۱ آ-۱۵۴۳

اوکازیون- خانه فروشی خیابان دربند شمیران
نزدیك تجریش ۳۵۰ متر بابنای دو مرتبه هفت اطاق تلفن آب بقیمت۱۲۰ هزار تومان ۳۹۷۸۴ بنگاه‌کوشان
۳-۱ آ-۱۶۷۳۸

اول جاده دزاشیب
باغی بمساحت ۳۰۰۰ متر باساختمان مدرن مشجر با درختهای کهن بفروش میرسد تلفن ۶۱۳۹۹۷
۴-۱ آ-۱۵۳۵

منزل فروشی
گلوبندك گلدر مستوفی ۲۰۰ متر ۳ طبقه ۹ اطاق ۴زیر زمین آشپزخانه بزرك حمام و دیوترم برق و آب بی واسطه ۳۷ هزار تومان تلفن ۷۶۴۶۴۷

خانه مدرن هزار متری
باتمام وسائل در داودیه برای فروش یا اجاره ماهیانه پنجهزار و پانصد تومان تلفن ۴۳۱۱۸ - ۷۷۰۶۵۸
۳-۱ آ-۱۴۷۴۱

بهترین نقطه امیر آباد
خانه بسیار مدرن و محکم
فلزی مهندسی و شخصی سازشمالی و ماشین رو بعرض ۱۲ متر دارای ۸ اطاق روکار و کف مرمر حمام و سرویس تزئینات و دکوراسیون عالی تهویه و تلفن و سایر لوازم‌به واسطه نیاز فوری اجبارا ۲۲۰ هزار تومان فروشی بدفتر ساختمانی‌تجارتی خیابان ساسان چهار راه کاوه تلفن ۴۴۶۴۱ مراجعه فرمائید .

حدود باغ صبا ملك
خانه شمالی ۲۳۰ متری ۸ اطاقی با تلفن بقیمت مناسب بفروش میرسد آژانس دیبا ۶۲۳۶۹۷
۳-۱ آ-۱۵۵۰

ویلای مشجر در محمودیه
بمساحت ۴۰۰۰ متر با ساختمان یك طبقه ۷ اطاق و سرویس کامل قیمت یك میلیون و دویست هزار تومان تلفن ۴۰۰۰۰ و ۶۰۰۰۰

یك خانه نوساز بمساحت
۶۷۰ متر مربع که در حدود ۴۵۰ متر مربع زیر بنای دو طبقه دارد با آب، برق ، تلفن ، استخر وسایرتاسیسات بعلت مسافرت بفروش میرسد .
آدرس : خیابان شمیران ،نرسیده به دو راهی قلهك ، کوچه لادن ، کاشی ۴۵۱۳

ملك فروشی
۵باب مغازه واقع در خیابان کارون بفروش میرسد تلفن ۶۷۰۹۴
۳-۱ آ-۱۲۶۶۵

خانه فروشی درعباس آباد
قیمت ۲۴۰ هزار تومان تلفن ۷۶۲۱۵۴

منزلی در بابلسر
مشجر بایك باب اطاق نزدیك دریا بمساحت ۹۸۰ متر بقیمت مناسب به فروش میرسد تلفن ۴۸۷۷۷
۳-۱ آ-۱۵۴۶

زمینهای خیابان وزراء و
بازرگانان را فوری خریداریم بنگاه کورش خیابان بازرگانان ۶۲۳۹۹۶ - ۶۲۸۹۲۸

ویلا، خانه، زمین، مستقل باغ درشهر، شمیران، کرج
خریداریم ۳۹۷۸۴ بنگاه کوشان

ویلای فروشی در دروس بقیمت ۴۵۰ هزار تومان
یکهزار متر بابنای دو مرتبه سالن ، ۱۷ متری هفت اطاق استخر تلفن آب تهران لوازم ۳۹۷۸۴ بنگاه کوشان

زمینهای اوکازیون فروشی
۱- بر تخت طاوس ۶۰۰ متر ۲- بر خیابان ظفر داودیه ۸۵۰ متر ۳ - نزدیك پهلوی بالای سینمای امپایر ۵۲۰ متر ٤- خیابان نادری پاساژ محسنین ۸۰۰ متر متری ۸۰۰ تومان ۳۹۷۸۴ بنگاه کوشان

خریداری میشود

زمین‌های ونك ودره فشلاق
راتقدا خریداریم خیابان‌پهلوی‌بازرگانی جلالی ۶۲۶۴۱۱- ۶۲۴۱۹۳
۳۶-۱ آ-۷۶۰۸

زمینهای عباس آباد را نقدا
خریداریم خیابان پهلوی بازرگانی جلالی ۶۲۶۴۱۱ -۶۲۴۱۹۳
۳۶-۱ آ-۷۶۰۸

اراضی‌دره‌قشلاق‌داودیه
اطراف خریداریم عابدی ۷۷۰۴۷۷
۳۶-۱ آ-۱۲۷۴

محل کارخانه‌ای بدون
ماشین آلات خریداریم تلفن ۳۰۵۱۹۹
۸-۱ آ-۱۱۷۴۷

منزل ویلائی شخصی ساز
تا۵۰۰ هزار تومان خریداریم تلفن ۶۲۵۴۸۷
۱۰-۱ آ-۱۵۱۳

اراضی عباس‌آباد فوری
خریداریم دفتر اندیشه تلفن ۷۶۱۷۴۷
۳۰-۱ آ-۱۵۲۴

سازمان بختیاری
اراضی ساختمانی شمال تهران را خریدار است‌تلفن های‌شماره۷۷۰۹۶۵ و ۷۷۱۳۸۸
آ-۱۵۱۵

خریدو فروش زمین و خانه و پول
شرطی در نارمك ۷۹۰۰۹۰
آ-۷۶۱۰

زمین های‌ونك ودره قشلاق
را نقدا خریداریم خیابان پهلوی بازرگانی جلالی ۶۲۶۴۱۱ - ۶۲۴۱۹۳
۳۶-۱ آ-۷۶۰۸

زمینهای عباس آباد
خریداریم خیابان پهلوی بازرگانی جلالی ۶۲۶۴۱۱ -۶۲۴۱۹۳
۳۶-۱ آ-۷۶۰۸

اجاره داده میشود

آپارتمان وحیاط تربست اجاره‌ای‌در منطقه امیرآباد وشمال شهر موجود می‌باشد موسسه پرسپولیس ۶۲۴۳۱۲
۱۲-۱ آ-۱۴۵۱

منزل‌اجاره موجود ۴۵۰۵۷
۲۵-۱ آ-۷۶۰۶

یك دستگاه آپارتمان
دارای چهار اطاق و یك هال و کلیه سرویس های لازم در خیابان سعدی شمالی . خیابان مطبوعی اجاره داده میشود تلفن ۳۵۴۲۹
۵-۱ آ-۱۵۴۹

اجاره می شود

برای‌اجاره‌منازلتان بخارجیان
در شهر و شمیرانات مبله و غیرمبله باتلفن های ۶۱۳۹۶۴ و ۴۹۷۱۳ تماس بگیرید .
۲۶-۱ آ-۱۴۱۵

برای اجاره منازلتان
باشخاص معتبر ایرانی و خارجی با تلفن ۴۵۰۵۷ تماس بگیرید .
۵-۱ آ-۱۱۹۶

برای اجاره منازلتان
بخارجیان و مشاوره در امور املاك خود با تلفن های ۴۰۰۰۰ و ۶۰۰۰۰ تماس بگیرید .
۲۶-۱ آ-۱۵۴۷

اطاقی برای یك دانشجو
حوالی دانشگاه ۷۶۳۷۳۷ عصر ها
آ-۱۳۶۷۹

فروش اتومبیل

انواع فولکس واگنهای نورا ازشرکت سهامی‌عباد
خیابان امیر کبیر خیابان ملت تلفن های ۳۰۴۱۸۱ و ۳۰۴۴۷۳ خریداری نمائید .

سه دستگاه لیلاند کمپرسی
مدل ۶۷ مشغول بکار باقساط به فروش میرسد تلفن ۹۵۸۴۶
۳-۱ آ-۱۶۶۴

آگهی حراج اتوموبیل
اداره حسابداری اختصاصی یکدستگاه اتومبیل جمس کمپرسی مدل ۱۹۵۹را باکلیه لوازم مربوطه ساعت ۱۰ روز سه‌شنبه ۲۷ تیر ماه جاری از طریق حراج در محل اداره واقع درخیابان پاستور محل سابق املاك پهلوی به فروش میرساند طالبین میتوانند در ساعت مقرر برای خرید حضوربهم رسانند .
اداره حسابداری اختصاصی
۳-۱ آ-۱۶۵۶۶

ولوو
ولوو مدل ٦٤ شخصی سفید بحیارتمیز بارادیو بیمه شده مقطوع ۲۱۰۰۰۰ ریال بعداز ظهر ها تلفن ۶۱۱۸۸۷
۳-۱ آ-۱۶۷۶۰

فورد موستانك دولوکس
شماره موقت مدل ۶۷ مجهز برادیو، کولر باروشیشه های رنگی وامتیازات دیگر قیمت مقطوع ۵۳۰٫۰۰۰ ریال تلفن ۵۸۵۰۱و۹۶۱۱ آ-۱۴۶۰۷

یك دستگاه بنز سواری
۲۰۰ مدل ۶۶ گمرك پرداخت نشده و یك دستگاه جیپ اهو مدل ۶۵ به فروش میرسد . تلفن :پگوپکو۴۵۹۴۰
۳-۱ آ-۱۴۱۹

یکدستگاه تراکتورکشاورزی
دست دوم بقدرت ۵۵ اسب ساخت آلمان باگاو آهن سه خیش بقیمت مناسب بفروش میرسد تلفن ۹۱۹۸۷
۵-۱ آ-۱۴۷۰

کرایه

اتولوکس

اتومبیل های تشریفاتی بارانندهبرای داخل و خارج تهران میدان فردوسی ۴۴۶۰۵ و ۶۱۱۴۷۰

برای اجاره اتومبیلتان
بخارجیان بدون راننده بطور هفتگی و ماهیانه با موسسه توریتك تلفن‌های ۷۶۱۴۱۴ خیابان تخت جمشید جنب چهار راه بهار .

برای ساختمان شما

ایرانیت محصول وطن شماست
ایران تزئین سازمان تهیه و نصب ایرانیت ، اکوستیك ، پارکت ،موکت کرکره پرده خدمتگزار شما سه راه شاه ، ساختمان آزاد شماره ۴۰ تلفن ۶۸۳۵۹

ایران تزئین
نصب ایرانیت شمارا در تمام نقاط کشور بیش از ۵۰۰ مترمتری ۱۲ریال باضمانت ۵ سال بعهده میگیرد اجرت نصب وبهاء گیره‌های مصرفی پس از نصب ورضایت شما دریافت خواهد شد۶۸۳۵۹ ۱-۱۰ آ-۱۵۳۰

لوله بازکنی فاضل آب
باستگاه تراکم هوا
تلفن ۷۶۳۲۸۶

نقاشی‌جانفدا تلفن ۷۸۱۹۷۷
از صد تومان تاصد هزار تومان به اقساط ده ماهه
۳۰-۱ آ-۱۴۲۵

رفع گرفتگی برنوع لوله ساختمانی
باد ستگاه تراکم هوا- تلفن ۷۸۷۲۷

تسطیح وتفکیك اراضی ونقشه ساختمانی
تسطیح هرنوع زمین در تهران وکنار دریا باوسایل مجهز وتهیه هرگونه نقشه ساختمانی بانظارت واجرا شرکت ساختمانی‌جرز زیرنظرمهندس‌بازرگان تلفن ۷۰۲۰۳ و۷۶۰۲۴۸
۵-۱ ۲ آ-۱۵۰۳

واگذار میشود

واگذار میشود
یك سالن بزرك با دو اطاق مناسب برای آرایشگاه زنانه تلفن ۷۵۵۵۷۰
آ-۱۱۴۲۷

یکباب مغازه بادو انبار
کوچك وجدا و خشك و خنك مناسب برای تاروجات وبعضی‌کالاهای تجارتی باقیمت مناسب واگذار میشود .خیابان سعدی جنوبی بالاتر از سه راه‌اکباتان پاساژ سعدی شماره ۲۸

راهنمای پزشکی اطلاعات

عکسبرداری طبی جنوب دکتر سیدیوسف نیری
خیابان ری اول ادیب ۵۴۸۵۰

دکتر عطاءاله خواجوی
جراح‌و متخصص بیماریهای چشم‌عضو کالج بین‌المللی جراحان‌خیابان جامی چهار راه استخر تلفن ۴۵۹۶۱

بیماریهای آمیزشی مجاری ادرار
میدان بهارستان خیابان‌صفی‌علیشاه
دکتر یحیی صدری

دکتر فرنوش ۴۸۵۵۵
داخلی ، پوست ، مقاربتی گواهینامه از پاریس امیریه . اول منیریه

دکتر محمد رضا مسدد
دارای گواهینامه از بروك مدیکال امریکا درمان قطعی بیماریهای‌آمیزشی مجاری ،ادرار ، زنان ، دروازه‌دولت روبروی کمپانی فیات تلفن۳۴۳۸۹

دکتر داوران تلفن ۳۰۲۵۴۸
بیماریهای آمیزشی و مجاری ادرار چهار راه دروازه دولت صبح و عصر

معالجه امراض مقاربتی وآمیزشی خیابان شاهپور نرسیده به سه راه بوذرجمهری دکتر جلال بهی‌زاد

دکتر دانشگر
امراض مقاربتی و مجاری ادرار خیابان سپه مقابل پستخانه تلفن۳۰۲۴۱۶

دکتر پولوسا ۴۶۵۸۹
بیماریهای آمیزشی و مجاری ادرار خیابان فردوسی شمالی کوچه صادق

بیماریهای معده -کبد-روده
بواسیر بدون عمل جراحی دکتررفیعی متخصص از دانشگاه پاریس خیابان جامی اول کوچه پاریس تلفن۴۸۱۸۹

درمان زخم معده روده باطریقه جدید
دکتر هاشم رستگار میدان فوزیه اول شهناز پذیرائی ٤تا۹ بعدازظهر تلفن ۷۴۸۱۶

دکتر رحمت‌اله سمیعی
متخصص و دیپلمه ناسیونال بیماری های پوست وآمیزشی از دانشگاه پاریس پذیرائی‌صبح‌وعصر باوقت‌قبلی تلفن ۷۶۱۴۱۴ خیابان تخت جمشید جنب چهار راه بهار .

بیماریهای آمیزشی‌مجاری‌ادرار
دکتر احتیاطی دیپلمه امریکا سپه چهار راه پهلوی تلفن ۶۸۴۸۷

دکتر عباس جناب زاده
دارای گواهی نامه از دانشگاه طب فرانسه امراض مقاربتی ومجاری ادرار خیابان منوچهری مقابل کوچه ژاندارك صبح و عصر فقرا مجانی تلفن۳۴۰۵۴

دکتر عباس نیك نژاد
متخصص از دانشگاه پاریس بیماری گوارشی درمان بواسیر بدون عمل فیستول فیسور بامتد موثر . خیابان گرگان جنوبی پذیرائی عصر ها

معالجه فلج باروش هیپوپاتیك منحصر بفرد در ایران دکتر بهره‌مند سعدی کوچه شمالی بیمه تلفن۳۰۱۱۷ و ۸۶۳۲۸

دکتر محمد علی صدیقی
داخلی پوست آمیزشی ترك هروئین تریاك الکل شاه چهار راه فروردین پذیرائی صبح و عصر ۴۹۵۲۶

دکترقیصر تلفن ۷۶۵۶۱۴
متخصص فیزیوتراپی از کپنهاك‌درمان فلج ها - درد های عصبی -عضلانی و رماتیسم سیاتیك - تخت جمشیدچهار راه بهار کوچه آفتاب

ترك تریاك دکتر رحمانی
متخصص امراض اعصاب و روح از دانشگاه لندن خیابان پهلوی بالاتر از چهارراه امیراکرم تلفن ٤۵۱۱۴

داروخانه‌ها

داروخانه شبانه روزی تخت‌طاوس
در تمام ۲۴ ساعت در خدمت شما خیابان تخت‌طاوس‌نبش‌سنائی ۶۲۷۲۴۰

آگهیهای متفرقه

تانکر سازی لوپ
تانکر از ۵۰۰ تا ۵۰۰۰۰لیتر موجود سفارشات ۴۸ ساعته تحویل میگردد خیابان قزوین سه راه آذری ۹۴۴۱۴

مسافرین محترم آلمان
برای خریدهرگونه‌اتومبیل ارزان‌مقابل ایستگاه راه آهن مونیخ‌به‌عزت‌گودرزی مراجعه فرمایند .
Senefelder. Str. 10.12
۱۰-۱ آ-۱۱۴۳۵

برنامه سینماها

*شبهای سفید - مارچلوماستروپانی - ماریاشل
سینه‌موند (۴۸۳۲۱) ۱۱- ۳-۵-۷-۹

* رام‌کردن زن‌سرکش- سینماسکوپ-رنگی-
دیاموند (۶۲۸۴۰۰) ۱۱- ۲و۴۵- ۵- ۷و۱۵ -۹و۴۵

* آل‌کاپون در دام چیچووفرانکو - سینماسکوپ -رنگی
آتلانتیك (۶۲۷۱۷۱) ریولی (۷۵۷۷۷۷) ۱۱و۱۵ -۳و۳۰ -۵و۳۰ -۷و۳۰ - ۹و۳۰ تراس آتلانتیك ۸ - ۱۰ کاپری (۴۸۴۰۱) ۱۱-۳ -۵ -۷ -۹ حافظ (۳۴۰۷۴) ۱۰و۳۰ -۲و۳۰ - ۴و۳۰ - ۶و۳۰ -۸و۳۰ ایفل (۴۵۳۷۷) ۱۰ - ۱۲ - ۲- ٤ - ٦- ۸ -۱۰

* چوپان- سینماسکوپ - رنگی-گلن‌فورد- شرلی‌مك‌لین
پارامونت (۴۸۳۲۱) ۱۱و۱۵ - ۳و۳۰ - ۵و۳۰ - ۷و۳۰ - ۹و۳۰ آسیا (۴۲۹۰۹) ۱۱- ۳- ۵- ۷- ۹ رویال (۴۹۷۸۵) ۱۱- ۱۵و۳- ۱۵و۵- ۱۵و۷- ۹و۱۵ نپتون (۷۶۰۱۳۶) ۳۰و۱۰- ۳۰و۲- ۳۰و۴- ۳۰و۶- ۸و۳۰

* وحشی وجذاب - رنگی-تونی‌کورتیس-کریستین‌کوفمن
درایوین (۷۸۱۷۹۵) ۳۰و۷ - ۳۰و۹

* راه بروندو- رنگی- کاری‌گرانت - جیم‌هاتن
گلدیس (۶۲۸۷۱۳) ۱۱ - ۳ - ۵ - ۷- ۹

* سوکند- سونیل‌دات - میناکماری- هلن
پلازا (۴۴۲۵۵)۱۱و۱۵- ۲و۳۰ -۵و۳۰ -۷و۳۰ -۱۰ رکس (۳۵۲۹۳) ۱۰و۴۵- ۱و۱۵- ۳و۴۵- ۶و۱۵- ۸و۴۵ میامی (۷۴۳۲۹) ۱۱ - ۱و۳۰-٤-۶و۳۰ -۹ پانوراما (۷۹۳۰۷۰) ۱۰- ۱۲و۳۰-۳ -۵و۳۰ -۸ سیلوانا (۳۳۷۷۷) نیسفون (۹۳۸۸۲) شرق (۵۴۰۲۴)۳۰و۱۰- ۱- ۳۰و۳- ۶-۸و۳۰ تابستانی سیلوانا ۳۰و۷ -۱۰همای (۶۹۶۶۴) ۱۰و۱۵ -۱۲و۴۵- ۱۵و۳- ۴۵و۶- ۱۵و۸

* ژاندارم‌سن‌تروپه - سینماسکوپ- رنگی-لوئی‌دوفونس
گلدن‌سیتی (۶۱۳۲۶۹) ۱۱- ۳۰و۳- ۵و۳۰- ۷و۳۰- ۹و۳۰ دیانا ۱۰- ۱۲- ۲- ٤- ۶- ۸- ۱۰ مهتاب (۴۷۷۷۷) گریستال (۳۷۶۷۵) ۳۰و۱۰- ۳- ۵- ۷- ۹ احکار (۹۵۰۸۹۸) ۱۰- ۳۰و۲- ۳۰و۴ - ۶و۳۰ - ۸و۳۰

* دختر دریا - جان هال - سوکیسی - ارنولدلسینك
اونیورسال (۶۶۹۵۳) پاسیفیك (۷۳۳۱۱) ۱۱ -۳- ۵ - ۷و۱۵- ۹و۳۰ ایران (۳۶۳۵۴) تهران (۳۸۱۶۵) ژاله (۳۰۴۱۲۰) مونت کارلو (۷۹۷۴۱) ۳۰و۱۰- ۳۰و۲- ۳۰و۴- ۳۰و۶ - ۸و۳۰ الوند (۹۳۸۸۲) کیهان (۹۲۳۶۰) ۱۰- ۱۲- ۲ -٤ -۶-۸ پاسارگاد (۷۹۲۷۸۲) ۱۱ - ۱ - ۳- ۵ - ۷ -۹

* دامی برای مردسال- استوارت‌گرینجر- دانیلا بیانکی
سعدی (۳۶۴۶۸) سپیلا (۳۶۴۲۴) ۳۰و۱۰- ۳۰و۲- ۳۰و۴- ۳۰و۶- ۸و۳۰ تراس سپیلا ۳۰و۷- ۹و۳۰

* درتعقیب الی‌کوچ - رنگی- جیمزکابرن - رابرت وبر
امپایر (۶۲۳۹۴۲) ۱۱و۱۵ - ۳و۳۰ - ۵و۳۰ - ۷و۳۰ - ۹و۴۵ نیاگارا (۶۵۳۰۷) ۱۰و۴۵ - ۳ - ۵ - ۷ -۹ سانترال (۴۸۶۸۶) ۱۱-۳-۵-۷-۹ تاج (۳۳۰۶۴) ۳۰و۱۰ - ۲- ٤ - ٦ - ۸ -۱۰ متروپل (۳۹۴۱۰) ۱۰و۱۵ - ۳۰و۲ - ۳۰و۴ - ۳۰و۶ - ۸و۳۰

* تایان - رنگی - مونتگمری وود
تراس کریستال ۳۰و۷- ۳۰و۹ برلیان (۳۳۵۳۵) ۱۰-۱۲- ۲-٤- ۶-۸ زهره (۳۰۴۸۰۸) ۳۰و۱۰-۱۲و۳۰-۲و۳۰-٤و۳۰-۶و۳۰-۸و۳۰

* یك رازوه دختر- رنگی- کورت‌یورگنز- دیویدمك کالوم
رادیوسیتی (۴۳۳۲۰) ۱۱و۱۵ - ۳و۳۰ - ۵و۳۰ - ۷و۳۰ - ۹و۳۰ ب . ب (۶۹۶۴۱) ۱۰و۱۵ - ۲ -٤ -۶ -۸ - ۱۰ ادئون (۳۸۱۱۸) آستارا (۸۴۰۲۲) ۱۰و۳۰ - ۲و۳۰ - ۴و۳۰ -۶و۳۰ - ۸و۳۰ تراس نیاگارا ۳۰و۷ -۹و۳۰

* هوسبازان - رنگی - کارول‌بیکر - جرج‌پیارد
بولوار (۶۰۲۹۲) ۱۱- ۲و۳۰-۵- ۷و۳۰ -۱۰

* جانیکه عشق‌نیست- رنگی- سینماسکوپ-
تراس دیانا ۳۰و۷- ۹و۳۰

* مه رویان نیمه شب - سینماسکوپ - رنگی
آدیا (۳۹۸۸۴) ۹و۳۰ - ۱۱و۳۰ - ۱و۳۰ - ۳و۳۰ - ۵و۳۰ تراس ۷و۳۰ - ۹و۳۰

* کلکسیونر - رنگی- ترنس استامپ - سامانتا ایکار
تراس امپایر ۳۰و۷ - ۹و۴۵

* گدایان تهران - فردین پوران- شهلا
المپیاد (۶۵۷۹۸) ۱۰- ۱۲ - ۲ - ٤ - ۶و۱۵ - ۸و۳۰ پرسپولیس (۵۸۱۰۸۳) ستاره (۵۸۷۲۱) فری (۹۵۳۳۳۶) اطلس - فیروزه ۹- ۱۱- ۱ - ۳ - ۵ - ۷- ۹

* شورش درکشتی بونتی- سینماسکوپ - رنگی-
ماژستیك (۶۸۴۶۱) ۱۱-۲-۳۰و۴- ۷-۹و۳۰

* بیابیگانه باشیم- رنگی- جیمزمیسون-سوزان هایوارد
تخت جمشید (۴۳۵۵۰) ۱۱-۳-۵-۷-۹

* میلیونرهای گرسنه- بیك ایمانوردی-کتایون- شهلا
نادر (۳۹۰۹۵) ۹-۱۱ -۱-۳-۵- ۷-۹ مراد (۷۳۳۸۲) ۱۰- ۱۲و۳۰- ۲و۳۰-٤و۳۰ -۶و۳۰ -۸و۳۰ کارون (۹۵۱۰۶۵)۱۰-۱۲-۲-٤-۶-۸ فلور (۲۸۰۹۶) ۳۰و۱۰ -۲و۳۰ -٤و۳۰-۶و۳۰-۸و۳۰ جی (۹۱۲۰۷) ۱۰-۱۲-۲-٤-۶-۸

* داش‌احمد- فریده نصیری- منوچهر صادقپور
دنیا (۳۳۸۱۲) ۳۰و۱۰-۲و۳۰- ٤و۳۰-۶و۳۰ -۸و۳۰

* گدایان‌تهران- فردین- پوران- بیك‌ایمانوردی
ماندانا (۷۹۹۸۲) ۳۰و۱۰- ۲و۳۰- ٤و۳۰-۶و۳۰-۸و۳۰ جهان (۶۰۳۵۰) ۱۱ - ۱ - ۳ - ۵ - ۷ - ۹ رامسر (۵۲۰۶۰) ۱۱ -۱-۳-۵-۷-۹

* غوغای فلینت - سینماسکوپ - رنگی-جیمزکابرن
فردوسی (۳۵۷۸٤) ۹-۱۱-۱-۳-۵-۷-۹

* همبستگیهای بشری- لارنس هاردی- کیم‌نواك
کسری (۷۵۶۹۳۹) ۱۱- ۳ - ۵ -

نوشته: احمد احرار

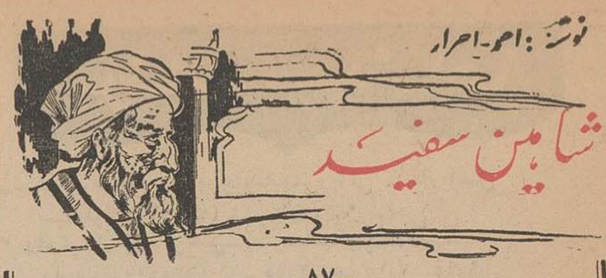

-۸۷-

و ساکت بگوشه‌ای خزید . کشتی مسیر خودرا تغییر نداده و همراه بادی که شروع شده بود بسرعت در جهت نامعلومی پیش می رفت . آسمان صاف بود و کشتی ، مثل گهواره‌ای روی امواج جابجا میشد . خواب به‌چشم مسافران خسته هجوم میبرد و آنها ، در حالی که روی عرشه نشسته و خودرا بخدا و سرنوشت سپرده بودند یکی بعد از دیگری ، سرشان روی شانه میافتاد و در خواب عمیقی فرو می رفتند .

حسن طبیعتاکم‌خواب‌بود. آنشب‌نیز تاصبح ،تاوقتی که‌روشنائی سپیده دم آرام آرام سینه تاریکی راشکافت و روی دریا تیغ‌کشید، چشمانش لحظه‌ای رویهم نیفتاد . کم‌کم همه جاروشن میشد ومسافران خواب‌آلود چشم میگشودند و با هیجان باطراف خود نگاه میکردند اما همه جاآ ب‌بود وآب . ناخدا اعلام کرد که ذخیره آب شیرین درکشتی تمام شده و برای هرکدام از مسافران باندازه یك پیاله آب مانده است که باید باآن مدارا کنند .

این خبر ، کار را خراب‌تر ساخت . کشتی‌نشینان روحیه خود را از دست داده بودند . قیافه هابکلی عوض شده و نوعی حالت عصیان و عصبیت بی دلیل روی صورت همگی نقش انداخته بود .

آنها تند خو و بیحوصله بنظر میامدند و یك مسئله جزئی میتوانست حادثه بزرگی برپاکند . شاید احساس همین نکته ، همین حالت‌قابل‌انفجار بود ، که مسافران را وامیداشت از هم‌دوری جویند و علیرغم رنج مشترکی که تحمل میکردند ، کمتر با هم حرف بزنند .

زیر آفتاب سوزانی که بر سطح دریا میتابید ، بزودی ذخیره آب کشتی بانتها رسید و تشنگی کشنده‌ای بر آلام مسافران اضافه شد . بعضی مسافران بکار های جنون آمیزی دست میزدند . اما همه چیز عادی بنظر میرسید و چیزی که تعجب کسی را برانگیزد وجود نداشت . یك احساس مشترك در چشم همه آنها خوانده میشد که نشان میداد همه فهمیده‌اند تاپایان کار مدت زیادی نمانده است و هرگاه تاپایان روز وسیله نجاتی پیدا نشود ، همه چیز تمام میشود .ظاهرا همین فکر به آنها تسلی می‌بخشید و نسبت به روز های پیش ، درگشتی وضع آرامتری بچشم میخورد .

بخت‌کشتی‌نشینان بلندبود . پیش‌از آنکه‌روز تمام شود روزنه‌امیدی پدیدار گشت و سرانجام بعداز مدتها سرگردانی ، تخته‌پاره بزرگی که‌از کشتی باقی مانده بود نزدیك «لاذقیه» شهر کوچکی که اکثریت ساکنان آن مسیحی بودند بگل نشست .

مسافران که‌گوئی میترسیدند حادثه جدیدی رخ دهد و نوبتی دیگرآنها رادرمیان دریا سرگردان کند، شتابان به‌آب زدند وهر کدام ازسمتی‌راه ساحل را پیش گرفتند . حسن در شمار آخرین مسافرانی بود که ازکشتی پیاده‌شد و ازآب گذشت ، اما درساحل درنك نکرد. چه،میترسید عوامل امیرالجیوش که‌درمیان مسافران کشتی بودند مخاطرات راازیاد برده‌بدنبال او برآیندو مشکلات تازه‌ای فراهم‌آورند.

بسرعت از ساحل دورشد و پاسی از شب گذشته‌بود که‌خسته‌و نالان بشهررسید ، درهمان لحظه ورود توانست اطلاعاتی درباره شهری که‌بدان قدم نهاده‌بود کسب کند و دریافت که قاضی شهر از فقهای مسلمان‌است. نشانی قاضی را گرفت و بخانه‌او رفت و قاضی اورا با اعزاز و احترام در خانه خود پذیرفت .

حسن، چندروزی درآن شهر کوچك میهمان قاضی بود . بعد ، وسایل مختصری برای سفر تدارك دید، از راه دریا به‌بندر «سویدیه» رفت‌واز آنجا بشهر حلب درآمد .

اینك همه مخاطرات راپشت سرگذاشته‌بود . بسهولت موفق شدبا سازمان اسماعیلیه در حلب ارتباط برقرار کندو برای ادامه مسافرت خودبسوی ایران کمك بخواهد . شهرت حسن درآنزمان‌بتمام محافل اسماعیلیان رسیده بود. داعیان ورهبران اسماعیلیه حسن را باسم‌ورسم میشناختند . از اهمیت مقام او درسازمان خود اطلاع داشتند و درخدمتش بجان‌ودل میکوشیدند .

کارنامه صنعت ایران

حوت ۹۹ - آبان ۴۶

صنایع تولیدی قند، کارتحول شگرف خودرا با سرعت ادامه میدهد

برای تولید مجموع میزان مصرفی قند کشور وصدورآن بخارج، برنامه‌های وسیعی دردست‌تهیه وتدوین است

کشت چغندر قند ، موجب بهره‌مندی صدها هزار تن از کشاورزان هموطن ما شده است .

*** تولید قند ازصفر به پانصد هزار تن و تولید چغندر تا ٤ میلیون تن در سال افزایش یافته است**

*** ماشین آلات و ابزار نخستین واحد تولید قند ایران بموزه منتقل‌میشود**

*** اکنون بیست ونه کارخانه قند ملی‌ودولتی‌درسراسر کشور تاسیس یافته‌وبالغ بر بیست هزار کارگر در این مراکز تولید صنعت به‌کار مشغولند**

رضا شاه کبیر وجمعی از رجال کشوردر گشایش یکی از کارخانه های قند. شاهنشاه آریامهر (ولایتعهد) نیز در حضور پدر بزرگوار شان میباشند.

بار دیگر ، در تحلیل امر تولید صنعت ، بکار کشاورزی تلاقی می کنیم و بحث ما در باره صنایع تولید قند ، ما را از مزارع‌سرسبز و پهناوری که در اکناف کشور ، زیر کشت چغندر قرار دارند ، عبور میدهد .

ریشهٔ گیاهی شیرین و پر ارزشی که چغندر قند نامیده می شود ، در کار صنایع تولید قند ، نخستین درجهٔ اهمیت را حائز است و هم‌اکنون دشت های گسترده و پر استعداد کشور ما که‌از برکت احداث سد ها و سیستم آبیاری صحیح متنعم میشوند ، روز بروز بزراعت این ریشهٔ ارزنده گیاهی قلمرو های تازه تری می بخشند.

آغاز کشت و تولید چغندر قند در ایران ، با تاسیس کارخانه های قندی که از سال ۱۳۱۰ ، باهتمام اعلیحضرت رضا شاه کبیر در کشور دائر گردید ، همزمان است و از آن تاریخ تاکنون ، بموازات پیشرفت های حاصله در کار صنعت تولید قند ، پی در پی میزان کشت و تولید چغندر نیز افزایش یافته است .

افزایش سطح کشت ، در سال ۱۳۳۵ رقم ناچیز نخستین سالهای تولید این محصول را به ۶۰۴۳۶۷ تن رسانید و در سال ۱۳۳۷ این رقم جای خود را به ۷۹۴۰۰۰ تن داد ، اکنون براثر مکانیزه شدن امر کشاورزی و کمك هاوراهنمائی های ماموران دولت و مبارزه علیه آفات این محصول ، تولید آن به ۳ میلیون تن در سال بالغ شده و با اقداماتی که در جهت توسعه و ترویج هرچه بیشتر کشت آن مبذول میگردد ، رقم تولید درسال آینده به ٤ میلیون تن افزایش خواهد یافت .

کار کشت چغندر قند از جهت کشاورزی موجب بهره‌مندی صدها هزار تن از کشاورزان هموطن ما گردیده و در زمینه تولید صنعت نیز متضمن گردش چرخهای یکی از بزرگترین صنایع تولیدی کشور است ...

*** تاریخچه‌ای ازصنعت‌تولید قند درایران**

در عصر قاجاریه ، « قند»جنبه سیاسی پیدا کرد و بر سر ورودآن از کشور های مختلف تولید کننده آنزمان ، کشمکش هائی درگرفت.

برای رهائی از این درد سر و بی نیازی از ورود قند خارجی،جمعی ازروشنفکران وطنخواه ،بطرح‌نقشه نصب کارخانه قند در داخل کشور پرداختند وباتحمل زحمات فراوان، در سال ۱۲۷۲ شمسی بایجادواحد قند سازی کوچکی‌درفریه کهریزك تهران موفق شدند .

ولی کار این کارخانه با رقابت ها و مخالفت های شدید روبرو شد و کار شکنیهای سیاسی واقتصادی عمل افرادی را که به نصب این کارخانه موفق شده بودند فلج ساخت ، بنحویکه این اولین و کوچکترین واحد قند سازی که با ابزار و الات دستی و نیمه ماشینی بوجود آمده بود ، بر اثر همان کار شکنی ها و رقابت ها و اعمال نفوذهای ممالك خارجی ، پس از اندك زمانی مجبور به‌تعطیل گردید.

این کارخانه همچنان در حال تعطیل بود تا پس از ۳۶ سال بروزگاراعلیحضرت‌رضا شاه کبیر، مورد بهره برداری مجدد قرار گرفت .

*** پس از کودتا**

کودتای حوت ۱۲۹۹ ـ آرمان های وطنخواهان کشور ما راتحقق بخشید و در زمینه های صنعت و اقتصاد ، حرکت و جنبش و تحولی که تا پیش از آن زمان در این سر زمین بیسابقه بود ، بوجود آمد .

در سال ۱۳۰۸ شمسی،شادروان حاج مخبرالسلطنه هدایت ، وزیر فوائد عامه وقت ، در مجلس‌شورای ملی مژده خرید شش کارخانه قند را برای کشور اعلام داشت و گفته او شور و هیجانی در میان نمایندگان پدید آورد .

کارخانه های خریداری شده بتدریج وارد ودرمناطق‌مستعد کشور نصب گردید ، بطوریکه در فاصلهٔ سالهای ۱۳۱۰ تا ۱۳۱۷ کشور ما دارای کارخانجات متعدد قندسازی شده بود ...

*** جنك دوم جهانی**

جنك دوم جهانی ، مدتی‌نهضت صنعتی شدن کشور را متوقف کرد و بالنتیجه توسعه صنعت تولیدقند نیز حالت رکود یافت .

پس از پایان جنك در سالهای ۱۳۲۹ و ۱۳۳۰ دو کارخانه بزرك قند سازی‌درشهر های تربت‌حیدریه و رضائیه نصب گردید و سپس در کرمان ، چناران و فسا نیز سه کارخانه مهم دیگر تاسیس شد.

تا سال ۱۳۳۵ جمعا ۱۳ واحد صنعت تولید قند ، درسراسر کشور نصب و مورد بهره برداری قرار گرفته بود و اینك شماره کارخانه های قند سازی ما به عدد ۲۹ بالغ شده است .

*** مصرف قند**

پیش از جنك جهانگیر دوم ، مصرف قند ایران در حدود یکصد هزار تن در سال بود وپس از آن، در نتیجهٔ ازدیاد جمعیت و بالارفتن سطح زندگی ، این مقداربرقم‌چهار صد و پنجاه هزار تن در سال بالغ گردید .

این افزایش مصرف ، در همه کشور ها روی داده است و باین جهت ممالك تهیه کننده همه‌ساله سعی میکنند میزان تولید خود را بر اساس نیاز مردم کشور خویش و صادرات مملکت خود افزایش دهند .

طبق تازه ترین آمار جهانی، تولید قند بوسیلهٔ چغندر ازسال ۱۹۶۳ تا ۱۹۶۵ درجهان۴۷۶۰۰۰۰۰ تن افزایش یافته است توجه‌بمسئله ازدیاد مصرف در داخله ایران و ارتباط بسط و توسعه صنایع تولید قند با گسترش امر کشاورزی و دامداری ، دولت را به ملی کردن این صنعت متوجه ساخت و فکر تشویق سرمایه داران بنصب کارخانجات قند مطرح گردید و اولین قدم بتاسیس واحد ملی قند سازی از سال ۱۳۳۸ برداشته شد.

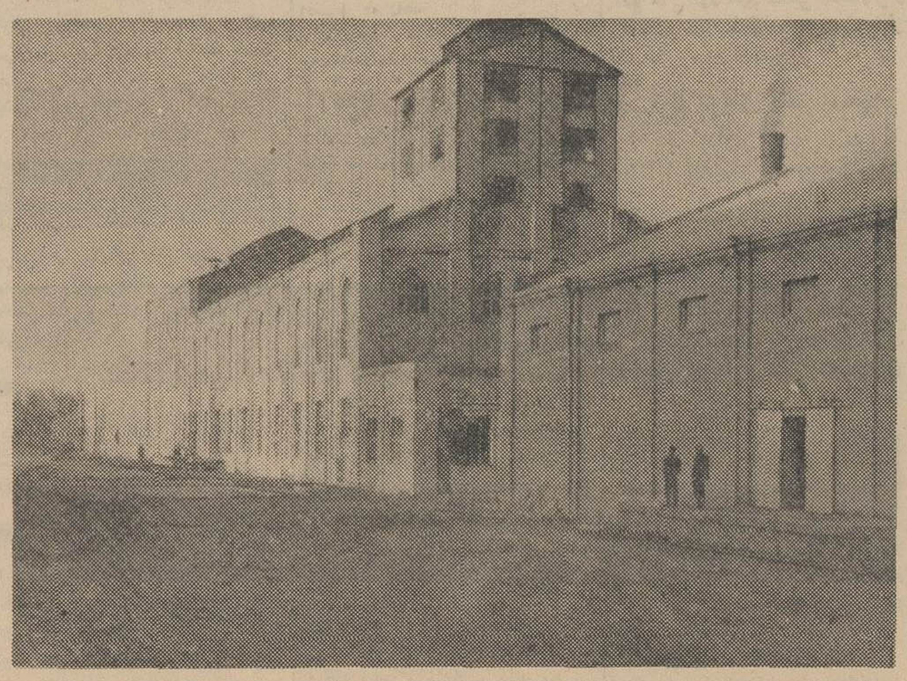

نمای ساختمان خارجی کارخانه قندکرج :
این‌کارخانه بعد از کهریزك از قدیمی‌ترین کارخانه قند ایران است

من باکولر فیلکو
از گرما در امانم

نماینده انحصاری درایران
شرکت سهامی کارخانجات تولیدی فیلور
تهران - خیابان شاهرضا شماره ۲۰۰ - تلفن ۲-۴۹۲۶۱
فیلکو

آگهی مجمع همگانی

مجمع همگانی عادی سالیانه شرکت تعاونی مصرف گفتار ساعت ۹ الی ۱۱صبح روزجمعه ششم مردادماه ٤٦ درسالن محمدرضاشاه پهلوی تشکیل میگردد .

(دستور جلسه)

۱ـ گزارش هیئت مدیره و بازرسان شرکت
۲ـ تصویب ترازنامه سال ٤٥ و بودجه پیش‌بینی سال ٤٦
۳ـ تعیین‌خط مشی آینده ومذاکره درمورد دریافت‌وام‌یا کمك ازسایر موسسات .
٤ـ انتخاب دونفر بازرسان شرکت

ازصاحبان سهام تقاضا میشود برای حضور درجلسه دفترخرید جنسی خودرا همراه داشته باشند .

رئیس هیئت مدیره ـ کریم خونسار

آ ـ ۱۲٤۹۳

برای سومین‌بار مأیوس شدم!

اسرار سقوط «لیو»

-۱۰-

خلاصه راهی‌که آمده بودیم بایکدنیا نومیدی بازگشتیم. سه روز بعددرشبی‌که باران ملایمی می بارید باردیگر بسوی‌ساحل راه‌افتادیم راه‌باریکی که‌بساحل‌منتهی‌می‌شددراثرباران‌بیك‌دریای‌کل‌لجن تبدیل‌شده بود. باهزار زحمت درتاریکی شب خودرا به‌همان محل اولی رسانیدیم ولی این‌بار نیز تیرمابسنك‌خوردزیرا بعلت میتینگی که گارد های سرخ درکارخانه کشتی‌سازی‌راه‌انداخته‌بودند ناخدانتوانسته بود کلیدکشتی رابدست آورد .

باین ترتیب‌باردیگر مجبور شدیم راهی را که با آنهمه مشقت‌پیموده بودیم‌بعقب برگردیم .

کم‌کم‌وضع ماخطرناکترمی‌شد زیرا ماه‌به شب چهارده نزدیك میشد وحرکت‌کشتی دراین‌شبها کارخطرناکی‌بود.اگرچندشب دیگردرنك می‌کردیم میبایستی دست‌کم شانزده روزدیگر صبر کنیم . دو روز قبل‌از شب چهارده‌بازبسوی رودخانه راه افتادیم ودر زیر درخت‌بزرگی پنهان شدیم .

آن‌شب‌هوا کاملا صاف بود و نسیم سردی از جانب دریامی‌وزید وضع ما فوق‌العاده خطرناك بود چه‌هر لحظه‌امکان داشت یکی از مامورین ساحلی به‌نقشه فرار مابی‌ببرد .در آنصورت معلوم بود که بچه‌سرنوشت شومی دوچار میشدیم.

ساعتها باترس و دلهره سپری شدولی انتظار ما بیهوده بود و می‌بایستی برای سومین بار بشهر برگردیم .

درآن سرمای توان‌فرسا راه‌شهر رادر پیش گرفتیم و بخانه‌ای که‌درچند روز اخیر مخفی‌گاه مابشمار میرفت پناه بردیم .

اطمینان داشتیم که حرکت ما دست‌کم تاده دوازده روز دیگر امکان پذیر نخواهدبود زیرا شبهائی که‌نور ماه همه‌جا را غرق در روشنائی میکند مسافرت باکشتی بمنزله خودکشی است .

درتماسی که بعدا باپسر ناخدا گرفتیم معلوم شدکه از بدشانسی این‌بار ناخدای‌کشتی دوچار بیماری انفلوانزا شده و بستری گردیده است معلوم نبود که‌این بی‌تکلیفی تاکی ادامه خواهد یافت و سرانجام نقشه فرارعملی خواهدشد یانه ؟

چاره دیگری نداشتیم جز آنکه‌دربیم وامید ناظر تظاهرات خیابانی گاردهای‌سرخ ووحشی‌گری دانش‌آموزان انقلابی باشیم .

خبرهائی که از پکن میرسید نشان میداد برعکس ادعای دوست قدیمی‌ام که‌بمن‌توصیه کرده بود به‌پایتخت بازگردم اوضاع در این شهر سخت آشفته و متشنج‌است .

صدهانفراز گارد های سرخ شب‌وروز درمیدان «تین- آن- من» واطراف کاخ «چونك‌مان‌هائی» (اقامتگاه مائوتسه‌تونك و سایر اعضای کمیته مرکزی) دست بتظاهرات زده‌و پیوسته فریاد میزدند : «حمله‌متقابل لیوشائوچی را علیه سنگر پرولتاریائی‌مائو درهم شکنید.»

دربکن وسایرشهرهای چین‌صحبت‌از«حمله متقابل‌لیوشائوچی» بود. دیوارهای پکن از شعار های ضد «لیو» که‌روی کاغذ های زرد رنك نوشته میشد پوشیده شده بود .

اماهیچکس نمی‌توانست درباره چگونگی‌حمله «متقابل لیو»توضیحی بدهد زیرا رئیس جمهوری چین که همه اختیارات خودرا از دست‌داده بود چگونه میتوانست به «حمله متقابل» دست بزند با اینحال وضع «لیو شائوچی» واقعا همه را دوچار سر گیجه کرده بود زیرا باآنکه گاردهای سرخ حیثیت وآبروئی برای او باقی نگذاشته بودند معذلك اوظاهرا همچنان پست ریاست جمهوری را بعهده داشت.

درآن روزها روزنامه «پرچم سرخ» ضمن مقاله شدیداللحنی لیوشائوچی را بباد حمله گرفته واز اوبعنوان «خروشچف‌پکن» نام برده ونوشته بود: «آندسته از رهبران چین که‌راه سرمایه‌داری می- پیمایند از صنف‌اکیپ های انقلابی استفاده کرده و میخواهند باردیگر درصحنه‌سیاست عرض اندام کنند.

ناتمام

آگهی قبول‌داوطلب برای آموزشگاه بهیاری فرح پهلوی رامسر

آموزشگاه بهیاری فرح پهلوی وابسته بسازمان شاهنشاهی خدمات اجتماعی واقع‌دربیمارستان فرح‌پهلوی رامسربرای ششمین دوره از دوشیزگان داوطلب باشرایط زیر ثبت‌نام می‌نماید :

۱ـ سن بین ۱۶ تا۲۰ سال
۲ـ گواهی نامه رسمی سال سوم متوسطه (معدل ۱۳بالا)
۳ـ گواهی‌نامه حسن اخلاق از دبیرستان مربوطه
٤ـ گواهی تندرستی
٥ـ سپردن تعهد دایربراینکه اگر فارغ‌التحصیل شدند مدت ٤سال طبق مقررات بااستفاده از حقوق در بیمارستان‌های وابسته بسازمان شاهنشاهی انجام وظیفه نمایند .

دانش‌آموزان در مدت تحصیل شبانه‌روزی بوده و به‌آنها کمك هزینه ووسایل تحصیل داده خواهد شد .

داوطلبان می‌توانند بادردست‌داشتن دوبرك‌رونوشت شناسنامه وشش قطعه عکس ٤×٦ و مدارك فوق‌الذکر از تاریخ اول مرداد ماه ٤٦ همه‌روزه از ساعت ۸تا۱۲صبح و۲تا ٤ بعدازظهر بدفتر آموزشگاه واقع در بیمارستان فرح‌پهلوی رامسر مراجعه و ثبت نام نمایند .

آ-۱۶۴۹۲ ۱-۳ آموزشگاه بهیاری فرح‌پهلوی‌رامسر

آگهی مزایده شماره ۹ر۶۷

شرکت سهامی تصفیه نفت ایران (آبادان) مقدارتقریبی ۸۰۰ تن اجناس فراضه مختلفه و ۹۵۸۰عدد بشکه‌خالی جای روغن موتور و سایر مواد نفتی و تقریبا ۵۸ تن لاستیك توئی وروئی فراضه وسائل نقلیه باندازه های مختلف و چرخ آهنی و حلقه های آهنی فراضه که به چهار گروه تقسیم و در محوطه انبار های اجناس مازاد پالایشگاه شرکت قرار گرفته ((باوضع و کیفیت فعلی و در محل کنونی)) از طریق مزایده بفروش میرساند .

۱ ـ علاقمندان میتوانند همه روزه در وقت اداری شرکت به اداره سرویسهای پیمانکاری شرکت در آبادان مراجعه و برك مشخصات مزایده را دریافت دارند .

۲ ـ شرکت‌کنندگان میتوانند اجناس فوق‌الذکر را از روز ۱۰ مرداد ۱۳٤٦ لغایت روز ۲٤ مرداد ۱۳٤٦ باستثنای ایام تعطیل فقط درساعات مشروحه زیر بازدید نمایند :
شنبه تا چهار شنبه از۷ بامداد تا یك بعد از ظهر .
پنجشنبه از ۷ بامداد تا ۱۱ بامداد .

۳ ـ شرکت‌کنندگان باید پیشنهاد خود را منتهی تا ساعت یك بعداز ظهر روز سه‌شنبه ۲٤ مرداد ۱۳٤٦ به اداره سرویسهای پیمانکاری شرکت تصفیه نفت ایران ـ آبادان تسلیم نمایند .

۱-۲ آ-۱۶۹۸۲

سازمانهای فنی وفرهنگی

فقط با ۱۰ تومان شهریه
ماشین نویسی فارسی ، انگلیسی و آلمانی رابیاموزید کار و آموزش خیابان پهلوی نبش بهرامی تلفن ٤۹٤۹٤

انگلیسی آلمانی فرانسه
شورت هند توسط بانوان خارجی گنتراتی ۵۹۹ تومان
ماشین نویسی مجانی پهلوی
تلفن ٤۷۱٤۱
۱-۳۰ آ-۱٤٦٥

اگر میخواهید مشغول کار شوید ۳۰ روزه تحت نظر استاد دانشگاه دفترداری دوبل ، حسابداری و ماشین نویسی را ضمن کار آموزی در بانك ها بیاموزید تلفن ۳۵۹۹۳
آ-۱۳٦٤

آکادمی زبانهای دنیا
تدریس بوسیله ماشین آموزش ـ دو جلسه رایگان مکالمه توسط استادان مجرب خارجی
دروازه دولت نبش ساختمان جم ـ تلفن ۷٦٤۸۲۵

داروخانه شبانه روزی تخت جمشید
در تمام ساعات شبانه روز درخدمت شما است تلفن ۶۷۸۱۰۱ و ۶۷۸۲۳

مردم تبریز بشهردار تهران مدال میدهند

بمنظور قدردانی از خدمات تیمسار صفاری استاندار سابق آذربایجان شرقی و شهردار فعلی تهران یك‌قطعه مدال طلا ازطرف اهالی تبریز بایشان اهداء میگردد .

گزارش خبرنگار ما در تبریز حاکیست : مدال طلای مذکور صبح دیروز توسط آقایان حاج هاشم امیر آریانی واحمدی‌پور نمایندگان مردم شهر تبریز به‌تهران حمل شدتا طی مراسم خاصی به تیمسار صفاری‌اهداء شود .

برائر تصادف ۲ اتومبیل درچهارراه کومله لنگرود
یکنفر کشته و ٦ نفر مجروح گردیدند

خبرنگار ما در کومله گزارش داد : پریروز دو اتومبیل بشماره های ۳۹۳۱ تهران ٤۱ برانندگی شاپورو ٥٤٥٥ تهران ۳٥ برانندگی سیدحسن عظیمی در چهار راه کومله از توابع لنگرود بایکدیگر تصادف کردند .

دراین حادثه یکی از سرنشینان اتومبیل شماره ٥٤٥٥ بنام معصومه شایسته که از اهالی دهکده « پاپ کیاده » لنگرود بود در دم بقتل رسیدو ٦ نفر از سرنشینان دو اتومبیل نیز بشدت مجروح گردیدند .

جریان واقعه تحت رسیدگی قرار گرفت ، مجروحین به بیمارستان شیرو خورشید سرخ لنگرود انتقال یافتند و رانندگان اتومبیلها دستگیر شدند .

در هفتمین جلسه هیئت‌مشورتی روزنامه اطلاعات دررامسر که باحضور سناتور مسعودی مدیر موسسه اطلاعات تشکیل گردید گفته‌شد:

جاده ییلاقی لیاسر ـ جواهرده کی ایجاد میشود؟

اگراین‌شهر توسعه یابد میتواند توریستهای فراوانی رابخودجلب‌کند

هیئت مشورتی روزنامه اطلاعات دررامسر با اطلاع از مسافرت اخیرسناتور مسعودی مدیر موسسه اطلاعات باین شهرستان از ایشان دعوت کردتادرجلسه هیئت شرکت نمایند. سناتور مسعودی باعلاقه کامل این‌دعوت راپذیرفتند و هفتمین جلسه هیئت مشورتی روزنامه اطلاعات در رامسر با حضور ایشان تشکیل گردید .

بموجب گزارش خبرنگار ما در رامسردراین‌جلسه‌نخست آقای‌طبیبیان‌از شرکت مدیر موسسه اطلاعات در جلسه هیئت مشورتی روزنامه اطلاعات دررامسر تشکر کرد .

بعد سناتور مسعودی اظهارداشت: ازشرکت در این جلسه و دیدار آقایان اعضای محترم هیئت‌بی‌نهایت خوشحالم.هیئت های مشورتی‌همزمان بااصلاحات عمیق اجتماعی که‌برهبری شاهنشاه آریامهر درکشور شروع گردیده ، در بیشتر شهرها تشکیل شده و وسیله مناسبی است‌برای‌افراد صاحبنظر و موثق شهر که‌بتوانند پیشنهادها و نظرات اصلاحی خویش رادرجهت حل معضلات‌عمومی‌شهرخود ارائه دهند تامقامات مسئول در رفع آنها اقدام نمایند .

• طرح مشکلات

بعد آقای‌محمد شفیع‌زاده به‌تشریح نیازمندیهای شهر رامسر پرداخت و گفت :

ایجادجاده ییلاقی لیاسر به جواهر ده که درزمان اعلیحضرت فقید رضا شاه‌کبیر مراحل پی‌ریزی آن انجام شده وپس‌از مطالعات فراوان اجرای آن دربرنامه سوم‌آبادانی‌کشورمنظور گردیده است ، یکی از خواستهای اهالی این‌منطقه میباشد که جادارد مقامات مسئول دراین‌باره اقدام‌کنند.

ناطق سپس به لزوم تبدیل‌بخش رامسر به‌شهرستان‌اشاره‌کردوباتوسعه روزافزون این شهر ، تحقق تقاضای مذکور را ضروری دانست وخاطرنشان ساخت که با انجام اینکار دررامسر دادگاه شهرستان ، اداره ثبت‌اسنادو املاك ، بانك کشاورزی ودیگر موسسات لازم‌دایر میشودو آموزش‌و پرورش این شهر هم‌مستقل میگردد.

آقای محمدشفیع‌زاده ذنباله‌سخنان خودرابه‌وضع شهررامسر کشاند و اظهارداشت : رامسر مستعد عمران و آبادی میباشد وباسرسبزی وطراوت خاصی که دارد میتواندیك‌شهرجالب توریستی گردد . شایسته است با تامین اعتبارات لازم وضعی فراهم آورند که‌نیازمندیهای این شهرتامین شود .

گوشه‌ای ازهفتمین جلسه هیئت مشورتی‌روزنامه اطلاعات دررامسر . دراین عکس ازچپ براست‌آقای‌دکتر طبیبیان، سرکار سروان فهیمی‌رئیس شهربانی رامسر، سناتور عباس‌مسعودی، خانم سلطانی، آقایان شفیع زاده وپروانه دیده میشوند .

• اقدامات ثمربخش

آنگاه‌سناتور عباس مسعودی‌اظهار داشت : بسیار خوشوقتم که آقایان اعضای‌هیئت مشورتی بابصیرت‌کامل، مشکلات شهرخودراهمراه‌راه‌حل عنوان میکنند .قطعا آقایان میدانند که هیئتهای مشورتی درشهرستانها تاکنون توانسته‌اند با ارائه پیشنهادهای جالب وبکر ، قسمت اعظمی‌ازمعضلات شهر خویش را مرتفع‌سازند و درنتیجه قدمهای موثری درجهت عمران وآبادی شهرها بردارند .

مسلم است که پیشنهادهای هیئت مشورتی این شهر نیزمورد‌توجه قرار میگیرد‌وبخواستهای مردم رامسر از طرف‌اولیای امورمحلی و نمایندگان دولت‌جامه‌عمل‌پوشانیده میشود.معهذا چنانچه موردی پیش‌آمدکه پیشنهاد هیئت در محل عملی نبودو ازطرف مقامات مرکز هم‌موردتوجه قرارنگرفت یادآوری بفرمائید که شخصادر تهران تعقیب کنم . جلسه هیئت مشورتی پس‌از تشکر مجدداعضای هیئت از حضور سناتور مسعودی خاتمه یافت.

ضمنا در جلسه مذکور آقای سروان فهیمی رئیس شهربانی‌رامسرنیزحضور داشت .

افتتاح استخر شنای کارگران اصفهان

خبرنگار ما در اصفهان گزارش داد : پریروز ضمن مراسمی توسط آقای مهندس همایونفر استاندار اصفهان استخر شنای کارگران این شهر بنام شاهنشاه آریامهر گشایش یافت

در مراسم مذکور آقایان مجدالعلماء مدیر کل اداره کار و اموراجتماعی استان اصفهان و راه نجات رئیس هیئت شنای اصفهان سخنانی ایرادکردند و آنگاه جوانزی که تهیه شده بود توسط آقای مهندس همایونفر توزیع گردید . عکس بالا ازاین مراسم برداشته شده‌است .

جنایت یا اتفاق؟...

جنازه مردی درچاه ۱۱۰ متری کشف شد

خبرنگار مادر یزد گزارش داد :پریروز جسدشخصی بنام بهرام مالی‌شصت‌وپنجساله ازچاهی به‌عمق‌یکصدوده متر واقع در قلعه«اسدان» یزد کشف گردید .

بهرام مالی مدتی پیش از کراچی به‌یزد آمده ولی ناگهان مفقودالاثر گردیده بود، جستجوی اقوامش سرانجام به‌نتیجه رسید و جنازه بهرام از درون چاه بیرون آورده شد وجریان به‌اطلاع مقامات انتظامی و قضائی رسید . معلوم نیست جنایتی روی داده ویا اینکه اتفاق موجب بروز این حادثه شده است ؟

قتل در باغ

خبرنگار ما در تبریز گزارش‌داد: پریروز زنی بنام رباب فرزند علی به پاسگاه ژاندارمری مراغه مراجعه و شکایت کرد که پسر خاله‌اش بنام اللهوردی در یکی از باغهای‌مراغه بقتل رسیده است .

بلافاصله جریان تحت تعقیب‌قرار گرفت و پیرامون علت وقوع حادثه رسیدگی آغاز شد .

جوان لنگرودی مار خورد ومرد ؟

سیدخلیل رزاقیان جوان هیجده ساله‌ای از ساکنان لنگرود که‌باتفاق چندنفر از دوستان برای شنا بدرپای «چمخاله» رفته و مراجعت کرده‌بود ناگهان‌حالش‌منقلب شدو کسانش اورا به‌بیمارستان لنگرود واز آنجا به رشت رساندند .

خبرنگارما در لنگرود گزارش داد : خلیل در بیمارستان ادعا میکردکه «مار» خورده وبدین لحاظ دچار ناراحتی شده است . در بیمارستان پزشکان برای مداوای خلیل رزاقیان دست باقدامات وسیعی زدند ولی معالجات موثر واقع‌نشد واو درگذشت .

بازدید معاون وزیر

خبرنگار ما در تبریز گزارش داد: پریروز خانم دکتر فرخ رو پارسای معاون وزارت آموزش و پرورش که به تبریز مسافرت نموده است به اتفاق آقای مدیر امانی رئیس سازمان تربیت بدنی استان آذربایجان شرقی از قسمت های مختلف کلوب ورزشی «گنجویان» تبریز بازدید کرد .

یك کشته و۳ مجروح

نتیجه حادثه خونینی درراه شیروان بود

خبرنگار ما در قوچان گزارش داد :پریرور اتوبوسی متعلق بیکی‌از شرکتهای مسافربری که‌از تهران عازم مشهدبود هنگام‌حرکت‌در جاده‌شیروان- قوچان درحوالی «فاروج» بااتومبیل جیپی متعلق به اداره آموزش و پرورش شیروان برانندگی حسن احمدیان و سر نشینی سه‌نفر بشدت تصادف نمود . در این حادثه‌راننده وسرنشینان جیپ بسختی مجروح شدند وجهت معالجه به‌بیمارستان قوچان منتقل گردیدند ولی معالجات دربارهٔ حسن احمدیان موثرواقع نشد وبراثر خونریزی مغزی درگذشت فاطمه عابدی همسر راننده ، منیره‌احمدیان سه‌ساله فرزندوی وسید محمد شکفته‌دربیمارستان بستری می‌باشند وحالشان رضایتبخش نیست .

جریان ازطریق مقامات قانونی‌تحت رسیدگی میباشد.

۲۰۰ قبضه اسلحه غیرمجاز

در «کوهین» قزوین بچنك مامورین ژاندارمری افتاد

خبرنگار ما در قزوین گزارش داد : توسط مامورین ژاندارمری روستای «کوهین» قزوین از منازل اهالی این سامان دویست و پنجاه قبضه اسلحه غیر مجاز کشف گردید . عکس بالا این‌سلاح‌ها را درمیان مامورین ژاندارمری کوهین نشان می‌دهد

به پیشنهاد هیئت مشورتی روزنامه اطلاعات درمشهد

آلونك نشینان صاحب‌خانه نوشدند

پیشنهاد هیئت مشورتی روزنامه اطلاعات در مشهد در باره انتقال‌کوره های آجرپزی و تخریب آلونك های جنوب شهر که وضع زننده‌ای داشت، مورد توجه قرار گرفت و صبح پریروز تیمسار سرتیپ بنی‌اعتماد شهردار مشهد باتفاق مهندسان و کارشناسان فنی شهرداری از جنوب شهربازدید نمود و دستور داد که بلافاصله با چندین تراکتور و بولدوزر ،آلونك‌ها خراب شود

خبرنگار ما در مشهد گزارش داد : همچنین مقرر گردید کوره های آجر پزی که در این محل واقع شده است هرچه زودتر بخارج شهر انتقال یابد.

ضمنا پس از تماس با دفتر فنی استان خراسان قرار شد تعدادی از خانه‌های سازمانی کارگری که اخیرا توسط وزارت آبادانی و مسکن در مشهد بناشده در اختیار آلونك‌نشینان قرار داده شود . این موضوع هم‌مورد توجه فوری قرار گرفت و عده‌ای از آلونك نشینان باین منازل منتقل گردیدند .

اقدام تیمسار بنی اعتماد شهردار مشهد که اخیرا باین سمت منصوب شده است در بین مردم حسن اثر بخشیده و این تصمیم را داده است که درباره سایر نیازمندیهای عمومی این شهرستان نیز چنین تصمیم‌مفیدی گرفته شود و همینگونه قاطعانه و

در روستای «کوردان» کرج
آتش، دختری را بکام مرگ کشاند

خبرنگار ما در کرج گزارش داد : پریروز در منزل حسن شاهی یکی از ساکنان روستای « کوردان » کرج حریقی بوقوع پیوست که با کمك همسایگان و اهالی ده خاموش گردید .

سکینه دختر هفت ساله حسن که‌دراین واقعه‌بشدت دچار سوختگی شده بود به بیمارستان شیرو خورشید سرخ کرج انتقال یافت ولی معالجات موثر واقع نگردید و درگذشت .

جنازه سکینه با انجام تشریفات قانونی مدفون شد .

نزاع منجر بمرگ

پریروز بین شخصی بنام‌کامل یکی از ساکنان دهکده « خراب » رضائیه با چند نفر از اهالی ده‌نزاع خونینی رویداد و وی بشدت‌مجروح گردید که‌پس‌ازانتقال به‌بیمارستان درگذشت .

جنازه کامل با انجام تشریفات قانونی مدفون شد و جریان تحت تعقیب قرار گرفت .

مانور غیر منظم لشگر ۲ تبریز
اوائل مرداد ماه آینده آغاز میشود

خبرنگار ما درتبریز اطلاع داد : از طرف لشگر دو تبریز در اوایل مرداد ماه سال‌جاری بمدت پنجروز یك مانور غیر منظم انجام خواهدشد .

دراین مانور علاوه بر واحد های لشگر ۲ تبریز ، نمایندگان اعزامی از تهران و واحد های انتظامی (شهربانی – ژاندارمری و پلیس راه آهن) و نیروی پایداری شرکت دارند .

لشگر ۲ تبریز طی اعلامیه‌ای انجام این مانور را باطلاع ساکنین حوزه خود رسانده است .

۱٦٥ کیلو تریاك در خراسان کشف شد

بموجب گزارش خبرنگار ما در مشهد :ازدونفربنام حسن‌و محمدرضا ساکنان قریه «نارمند» مشهدبیست‌و سه‌کیلو وهشتصدگرم تریاك، یکصدو هشت کیلوگرم از کلندرزمی‌درناحیه تربت‌جام و بقیه تریاك از یکنفر قاچاقچی درقریه «گلمان» مشهد بدست آمد .

طی چند روز اخیر مامورین‌مبارزه با موادمخدره‌ناحیه‌ژاندارمری‌خراسان یکصدوپنجاه‌وشش کیلو تریاك‌کشف کردند .

خفه شد

خبرنگار مادر سبزوار می‌نویسد : پریروز بانو وکیلی چهل‌و هشت‌ساله ساکن کوی بیابان سبزوار بعلت‌حمله قلبی در حوض آب افتاد و خفه‌شد . جنازه این زن باانجام تشریفات قانونی مدفون گردید.

• در یزد

با اقدامات اعضای گروه شماره ۹۱ سپاه بهداشت منطقه « بنادکوك » یزد این فعالیت ها انجام شده‌است:

تکمیل ساختمان بهداری بنادکوك، ایجاد چندحلقه‌چاه بهداشتی ،تکمیل ساختمان گرمابه مجهز بدوش‌روستای بناد کوك و ایجاد گرمابه‌های‌بهداشتی و مجهز بدوش در قراء علی آباد ، کهونیه و « توران پشت » .

• در شاهی

توسط اعضای گروه پزشکی‌شماره ۲٥٤ سپاه بهداشت روستای «لله‌بند» از توابع شاهی قرارداد لوله کشی‌آب آشامیدنی در روستا های ارازین و زنگیان منعقد گردید و حمام خزینه دهکده « کلاریجان » تبدیل بدوش شد . همچنین جاده فرعی دهکده«شیر کلا» بطول دو کیلو متر مرمت وشن ریزی گشت و در روستای «کار مزد» یك‌منبع آب بر روی چشمه دهکده نصب‌گردید .

چهارشنبه ۲۸ر٤٦

ساعت ٦ر۳۰ سلام شاهنشاهی واعلام برنامه
ساعت ٦ر۳۲ کارتون
ساعت ٦ر٤٥ برنامه وایا
ساعت ۷ کدبانو هیزل
ساعت ۷ر۳۰ مرزهای تهور
ساعت ۸ موسیقی ملی
ساعت ۸ر۳۰ تعقیب
ساعت ۹ر۳۰ اخبار
ساعت ۹ر٤٥ داستان هفته
ساعت ۱۰ر۱٥ تاتر
ساعت ۱۱ پایان برنامه

۱٦ میلیارد ریال

برای انجام عملیات‌عمرانی در بندرعباس سرمایه‌گذاری شده‌است

اینجابعده‌زیادی کارگر احتیاج دارند

از : مهندس زاده — نماینده اعزامی سازمان شهرستانها

سیمای شهرستانها

«۲۱۳»

..مذاکرات جلسه هیئت‌مشورتی روزنامه اطلاعات درمورد وضع بازرگانان بندر عباس‌وکار تجارت دراین شهرستان اظهار داشت : فعلا در بندر عباس تجارت بمعنای واقعی‌و بازرگان عمده وجود ندارد : اگر صادرات عمده ووارداتی هست‌در دست بازرگانان بومی‌این‌شهرستان نیست . بلکه تجارت عمده در بندرعباس بوسیله‌بازرگانانی‌صورت میگیرد که خودشان در تهران یا سایر شهرستانها هستند وعوامل و کارگزاران آنها دراین شهر ساحلی بسر میبرند .

• مراوده باشیخ نشین‌ها

بااین کیفیت میتوان گفت که پس‌از تکمیل ساختمان اسکله‌ی جدید بندرعباس و فرودگاه بزرك این شهرستان بازهم‌تغییری‌دروضع بازرگانان و تحولی در کار تجارت این شهرستان‌حاصل نخواهد شد! چونکه سررشته‌ی کارتجارت‌عمده‌ی این منطقه دردست بازرگانان‌محلی نیست .

میگفت : درحال حاضر میتوانم بگویم که مادراینجا تجارت آدم داریم ! باین معنی که افرادی از این‌منطقه به‌شیخ نشینهای خلیج فارس میروند و کار میکنند و پول باین شهرستان برمیگردانند . بنظر میرسد که لازم است درباره این افراد موقع عزیمتشان به‌شیخ نشینها زیاد سختگیری نشود .شاید تصور کنید که این عده‌میروند و برنمیگردند . یابعلت آنکه دربندر عباس «کار» نیست بدنبال کاربه شیخ‌نشینها میروند . ولی نه ، اینطور نیست . این افراد که‌عده‌ای از بستگانشان در آن‌سوی خلیج فارس اقامت دارند برای دیدار اقوام خود می‌روند و ضمنا طی توقف درشیخ‌نشینها بیکار نمیمانند و کاری پیشه می‌سازند و درآمدی تحصیل میکنند و دوباره نزد زن و فرزندان خودبرمیگردند.

• بکار گر احتیاج داریم

دراین‌موقع آقای خراسانی‌فرماندار کل گفتند : سابقاوقتی‌میگفتند‌چرا ایرانیان به‌شیخ‌نشینهای‌خلیج‌فارس میروند گفته میشد که برای«کار» میروند . اما حالا اجرای برنامه‌های بزرك عمرانی در بندر عباس و سراسر سواحل جنوب ایران باعث شده‌است که دراین حدود «کار» فراوان‌باشد.فعلادربندرعباس وتمام نقاط حوزه‌ی فرمانداریکل بنادر و جزایر دریای عمان بقدری «کار» هست که حقیقتا مااحتیاج بکارگر داریم .

آقای فرماندار کل اضافه کردند که ۱٦میلیارد ریال یعنی یکهزار وششصد میلیون تومان فقط در بندر عباس سرمایه گذاری شده و میشود . چطور ممکن است این سرمایه گذاری کلان‌دروضع تجارت این شهرستان بی‌تاثیر باشد ؟ به نسبت همین سرمایه گذاری‌هم «کار» تولید کشته و میگردد بنابراین دیگر این ادعابیهوده‌است اگر بگوئیم اینجا « کار » نیست وافرادی بدنبال « کار » عازم شیخ نشینهای خلیج فارس میشوند .

• کارگر از کشورهای دیگر

هم‌اکنون نه‌فقط از سایر شهرستان ها و نقاط مختلف کشور بلکه‌حتی ازنقاط مرزی کشور های همجوار هم دسته دسته کارگران به‌بندر عباس میایند و مشغول کارمیشوند. بااین کیفیت دیگر عزیمت آفرادی از ساکنین سواحل جنوب به‌شیخ نشینها ، باین‌عنوان که دراینجا «کار» نیست معنا ومفهومی ندارد.. (در تائید اظهارات آقای فرماندار کل اجازه بفرمائید بگویم که من دریکی از روزهای اقامتم در بندر عباس دیدم که عده‌ای درحدود سی چهل نفر درحالیکه یك مامورنظامی در جلوویك مامور هم بدنبال آنها حرکت میکرد از یکی از خیابان های بندرعباس میگذشتند . گمان کردم که این عده را برای خدمت نظام‌وظیفه میبرند ولی بعد ازتحقیق معلوم شد که اینها عده‌ای از مرزنشینان کشور دوست وهمجوار، پاکستان هستند که برای اشتغال بکار باموتورلنج به‌بندر عباس آمده‌اند . از آن گذشته‌در گزارش های‌قبلی عرض کردم‌هنگام عزیمت از کرمان به‌بندرعباس هرچند نفر ازهمسفرانم دراتوبوس اهل یکی از شهرستان‌های کشور بودند که این‌موضوع راازلهجه‌شان متوجه شدم ..)

• تسهیلات فراهم شده

آقای فرماندار کل سپس بشرح ارزش کار کارگران ایران‌پرداخت وگفت : کارگرایرانی پر کار ، زحمتکش ، فعال و قانع است ، بااین کیفیت بنظر میرسد که‌اگر کارگرایرانی برای وطن خودش کار کند حتی چنانچه‌دستمزد کمتری دریافت دارد بهتر است ، تانیروی خودراصرف آبادانی جای‌دیگرنماید.

درمورد مسافرت ورفت و آمد ساکنین بنادر جنوب به‌شیخ‌نشینها هم‌باید بگویم که اگر سابقا بشدت سختگیری میشده اکنون این سختگیری کاملا کاهش یافته و برای رفت و آمد بهریك ازشیخ نشینها تسهیلات زیادی بوجودآمده که طبق مقررات مرزی وموازین قانونی عمل میشود .

آقای خطیب رئیس هیئت مشورتی روزنامه اطلاعات‌دربندرعباس‌موضوع دیگری را درجلسه مطرح کرد و گفت:اداره آبیاری ازحفر چاه‌عمیق ونیمه عمیق در «ایسین» جلوگیری میکند و درنتیجه کشاورزانی که درآن منطقه بکار زراعت اشتغال دارند نمیتوانند زراعت خودراتوسعه بدهند . استناد اداره آبیاری این است که آب لوله‌کشی شهربندر عباس ازچاههای عمیقی که در «ایسین» حفر شده تامین میشود وممکن است باحفر چاههای‌دیگری درآن حدود سطح آبهای زیرزمینی پائین برود .

• حیف است ...

آقای خطیب افزود : این باعث

پیام دبیر کل حزب ایران نوین

امروز آقای خسروانی دبیرکل حزب ایران نوین بمناسبت آغاز فعالیت های انتخاباتی پیامی باین شرح فرستاد :

هموطنان عزیز

انقلاب شاه و ملت یا انقلاب ملی ودمکراتیک ایران که‌درششم‌بهمن ماه ۱۳۴۱ با پیروزی بانجام رسید . فقط پایان آغاز کار بود . هیچ‌انقلابی در هیچیك از ادوار نتوانسته است تمام مسایل مربوط به تحول‌وپیشرفت را در همان آغاز حل نماید .

مسایل مربوط به تغییرنهاد های کهنه اجتماعی ، تحکیم‌مبانی قدرت طبقات و گروه های از بند رسته ، نابود ساختن مواضع‌اقتصادی‌واجتماعی ارتجاع ، ترقی تولید و اقتصاد و فرهنك جامعه وسایلی از این قبیل احتیاج به‌برنامه وسیاست های خاص اجتماعی و اقتصادی دارد که‌باید از جانب سازمانهای انقلابی اجتماعی طرح ریزی و باهشیاری بانجام برسد .

بنابراین انقلاب بطور مستمر و پیگیری نیاز به‌پاسداری دارد و باید از هرفرصت سیاسی و اجتماعی بر میزان وارزش این پاسداری افزود»

هر انقلابی مانند انقلاب مشروطیت اگر نتواند اکثر گروههای وسیع زحمتکشان واستثمار شوندگان‌وعناصر ترقیخواه را زیر شعار های خود گرد آورد و دانش سیاسی و اجتماعی مردم را درحدیك مبارزه اصیل علیه ارتجاع وحامیان آن بالابیرد و فاقد سازمانهای رهبری کننده باشد ، در همان‌مراحل نخست دچار از هم‌گسیختگی و عدم موفقیت میگردد .

در دوره تاریخی جدید رهبربزرك انقلاب ملی ایران با دانش وسیع اجتماعی وسیاسی و تجارب گرانبهای تاریخی‌خود انقلاب ششم بهمن رادر مسیر امن و منطبق‌با مصالح واستقلال ملی و ضرورتهای تکامل جامعه ایرانی سوق دادند .

بوجود آمدن حزب ایران نوین یا حزب پاسدار انقلاب باوظایف خطیر تاریخی که‌برای‌حفظ میراثهای‌انقلاب برعهده دارد بعنوان پاسگاه مطمئن سیاسی واجتماعی در مبارزه علیه‌آثار نظم کهنه و تقویت اصول و نظم‌جدید بحساب میاید .

خلاء سیاسی‌که درانقلاب مشروطیت ایران وجود داشت و موجب شد مجلسی که بافداکاری های زیاد از جانب‌انقلابیون بوجودآمده‌بود دربست تیول همان اشخاص و متنفذین گردد واکثر وزراء وحکام از میان همان مرتجعین‌و خادمین اجنبی انتخاب و منصوب شوند .

دروضع جدید باالهام از تعلیمات ودکترین انقلابی شاهنشاه آریامهر و مبارزات وسیع سیاسی و اجتماعی حزب‌ایران نوین وعلاقمندان به حزب دیگر فرصت تجلی‌نخواهد یافت .

هموطنان ، بدون شرکت وسیع‌شما در فعالیت‌های اجتماعی‌و بدون‌علاقمندی به‌مبارزه درراه پیشرفت و آزادی و تحکیم مبانی‌استقلال‌ملی‌وافشاساختن عناصرو سیاست‌های‌ارتجاعی ،نخواهیم توانست سیاست مشکل وتاریخی‌خود را بانجام برسانیم .

یکی از موثرترین اشکال تلاش های اجتماعی آن است که با بینش اجتماعی و بصیرت سیاسی درانتخابات شرکت کنیم و آراء خودرا به نام افرادی‌که تابع نظم وانضباط حزب مولود انقلاب باشند بصندوقهابریزیم.

حزب ایران نوین بنابر تکلیف اجتماعی و تاریخی خود و در زمینه پاسداری از اصول انقلاب و باتوجه به‌اهمیت بزرگی که نتیجه انتخابات در حیات سیاسی حزب و کشوردارد دراین هنگام‌که انتخابات برای مجالس موسسان و شورایملی و سنا در پیش است ، نامزد های‌خودرا بنا برضوابط وملاکهای منطقی معین و معرفی‌کرده است .

حزب از کلیه کسانی که براه شرف وفضیلت‌انقلابی‌واصالت مبارزات اجتماعی ایمان دارند، برای پیشبرد مقاصدملی وضدارتجاعی خودصمیمانه دعوت میکند که بنامزدهای انتخاباتی آن رای دهند .

هم‌میهنان غیور ومبارز ، شرکت‌در انتخابات از جمله راههای دخالت مستقیم در سرنوشت سیاسی ومعاشی نظام ملی و دموکراتیك نوین است وظایف و مسئولیت های جدیدی بوجود آورده که از لحاظ کمی و کیفی با گذشته قابل مقایسه نیست . همانطور که در قطعنامه کنگره تاریخی حزب ماآمده‌است :

صنعتی کردن و الکترفیکاسیون کشور – تاسیس صنایع سنگین و پتروشیمی – بوجود آوردن توازن وملاك‌های اولویت درسرمایه گذاری ها – معین ساختن سهم تولید و مصرف در اقتصاد کشور بنحوی که افزایش تولید در رشته های غیر مصرفی موجبات رشد و تقویت بنیه اقتصادی را فراهم آورد– افزایش سهم دولت‌درسرمایه‌گذاریها چه‌در صنعت و چه در کشاورزی – افزایش قابلیت تولیدی کارو تثبیت قیمتها وترقی سهم کارگران‌ازدرآمد ملی – استفاده از علم و تکنولوژی در صنعت و کشاورزی ودرعین‌حال افزایش سریع امکانات اشتغال‌بطور عمده از طریق توزیع عادلانه‌تر ثروت و استفاده کامل از ظرفیت تولیدی موجودوافزایش‌سرمایه‌گذاریهاوهدایت دقیق بازرگانی خارجی از جانب دولت و تقلیل هرچه‌بیشترفعالیت های‌غیر مولد – افزایش و بهبود محصولات کشاورزی بنحویکه رافع نیازهای صنعتی و مصرفی کشور باشد تغییرات لازم‌درسازمان تولید کشاورزی و مسائل مربوط به بیمه‌های اجتماعی‌و بهداشت‌وآموزش‌وپرورش‌بنحویکه‌قاطبه مردم‌ازاین مزایای اجتماعی بنحو مطلوبی بهره‌مند شوند از جمله سیاستها و برنامه های اقتصادی بسیار مهمی است‌که در دوران جدید وآغاز برنامه چهارم عمرانی و صنعتی کردن کشور حزب ایران نوین درانجام صحیح آنها مسئولیت بزرگی احساس میکند . همانطورکه تاریخ تحولات اجتماعی معین میسازد سازمان ها ونهادهای رو بنا مانند دستگاههای قانونگزاری و دولتی و قوانین فرهنك وقراردادهای مترقی اجتماعی بطور طبیعی و اساسی‌تقویت کننده زیربنای جدید جامعه‌و شرایط نوین اقتصادی است . با این وضع تجسم آرمانها و اصول‌اجتماعی و اقتصادی جدید بدون وجود قوانین مترقی مشکل بنظر میرسد این قوانین باید بنحو موثری نیازهای اقتصادی و اجتماعی و فرهنگی را همانطورکه‌گفته شدرفع نمایندو بدیهی است‌قوانین مذکور باید بدست کسانی وضع شود که با داشتن بصیرت اجتماعی و انقلابی تابع دقیق نظم و انضباط حزب پاسدار انقلاب باشند . اینك حزب‌ایران نوین‌حزب پیشاهنك وپاسدار انقلاب بخاطر ترقی‌واعتلای اقتصاد کشور و تحکیم مبانی ارزشهای نوین انسانی ازهمه‌مردم‌وسازمان‌های مترقی‌استمداد وطلب میکند که بخواست های آن پاسخ مثبت دهندوازهیچ‌همراهی‌دریغ نورزند. باشد که دراین آزمایش اجتماعی و سیاسی همچون گذشته موفق وپیروز باشیم .

مردم غیور و شرافتمند ایران در این مرحله حساس آگاه باشید تا عناصر فئودالی‌وارتجاعی و همدستان آنها با تفرقه افکنی و بنا م آزادی در مجالس مقننه راه نیابند .

کف پوش پلاستیکی یکپارچه
برندلتوم
تلفن ۷۶۲۹۲۹

گردش کنار دریا در متل دیانا
هر پنجشنبه و جمعه پانسیون کامل بارفت و برگشت ۵۴۰ ریال فروش بلیط ایران پیما – سوم اسفند وامیرکبیر
ویژه خانواده رزرو ۲۲۹۸۱ آ – ۱۲۶۹۱

معرفی کاندیداهای انتخاباتی

اهالی شاهدوست ومیهن پرست گلپایگان خوانسار همشهریها واهالی غیور ارسباران

فردی لیاقت اشغال کرسی‌پارلمان راداردکه شاهدوستی و میهن پرستی را عملا نشان داده باشدآقای دکتر امیر حسین کلانتری بارها شاهدوستی و خدمت بمردم رابه اثبات رسانده و بنابراین واجب‌است برای قدردانی ازاین فرد بادادن رای به نامبرده رشد فکری‌خودرا نشان‌دهید .

یدالله رضوانی . علی تسلط
آ–۱۲۶۳۷

تبریك به مردم غیور اراك

دانش آموزان و دانشجویان موسسه فرهنگی خزائلی ، خبر مسرت بخش کاندیدا شدن جناب آقای دکتر محمد خزایلی را از طرف حزب‌ایران‌نوین برای‌نمایندگی دوره بیست و دوم قانون گزاری باوجد و اشتیاق زایدالوصف تلقی نموده این‌انتخاب‌شایسته رابه اهالی محترم شهرستان اراك و حزب ایران نوین وفرهنگیان کشورصمیمانه تبریك‌میگویند و امیدوارند که این دانشمندفرهنك دوست همانگونه که‌سالهاست به پیروی از منویات عالیه‌شاهنشاه آریامهر به‌خدمات ارزنده اجتماعی‌وفرهنگی اشتغال‌دارنددرمجلس مقدس شورای ملی نیز مصدرخدمات بیشتر و ارزنده‌تری‌برای میهن عزیز ماباشند

نماینده‌دانش‌آموزان‌ودانشجویان حسین زهرائی آ–۱۲۷۵۱

جناب آقای نخست‌وزیر – رونوشت وزارت‌کشور

دراجرای‌فرمان‌شاهنشاه آریامهر برای‌انتخابات بیست‌و دومین دوره مجلس شورای ملی امضاء کنندگان زیر آقای حاجی حسین‌حامدی‌طبری رااز شهرستان بابل‌انتخاب و به همه همشهریان‌محترم‌توصیه‌مینمایند تابا‌انتخاب این فرهنگی صدیق و شایسته آرزوهی مردم‌شهرستان بابل بثمر برسد .

اهالی بابل . محمد اسمعیل طغانی، علی‌اکبر رحمانیان ، حاجی فتاحی، احمد شمهیرزادی ، یوسفیان ، علی اکبر رضائی ، صادق ثابت قدم،علی شمشیری ، رضا شهدائی ، احمد اسمعیل پور، اسمعیل‌شهدائی، عسکری گنجوی ، رحیم طاهری، محمد ابراهیم قلی پور ، اکبر گلزار ،حسن‌پور ، مشتاقی، قاسم محمدزاده ، علی‌سیاوشی، سید حسن جلالیان، غلامحسین فرخ‌بخش، سیدخلیل مولائی ، کاظم گلچوبیان ، حسین‌سلیمه‌نائی محمد تقی راشدی ،ماشاءالله‌فرهمند، سید احمدمحقق‌بهشتی ، رمضان حکاکیان ، قاسم طبری، احمد ذاکری ، مهدی خانلرپور، شعبان مویدی و صدها امضای دیگر آ–۱۶۷۰۴

همشهریها واهالی غیور ارسباران

ماارسبارانیهای مقیم‌تهران‌نظر باعتماد و امیدوافری که به‌لیاقت و کاردانی آقای حسن سرور رئیس دارالفنون که از فرهنگیان دانشمند و پاکدامن می باشند ،داشته وداریم و از جامعه شما برخاسته وعواطف‌شاهدوستی و میهن پرستی ایشان برای عموم محرز و مبرهن است اکنون که‌خوشبختانه‌برای‌نمایندگی دوره ۲۲مجلس شورایملی و مجلس موسسان کاندیدا شده‌اند مایه بسی مباهات و افتخار برای همگی و بخصوص فرهنگیان است وچون ایشان باحتیاجات و مشکلات مردم ارسباران واقف میباشند موقع رامغتنم شمرده و این توفیق رابشما تبریك میگوئیم وانتظار داریم‌بمنظور حصول موفقیت نهائی بادادن رای خود افتخاربزرگی نصیب شهرستان خود نمائید .

علی‌صالحی ، کاظم محتاط ، محمود کاسبی ، حسین‌قاسملو ، محمد حسین خطیبی،محمدابراهیم هراتی ، علی محمد زاده ،حاجی جراحی ، تاج‌الدین‌بنی‌هاشمی،حسین کاسبی، عبدالله سهرابی سلیمان یعقوبی ، مهندس جواد صفائی ، محمد محجوب ، محمود جواهری ،حمیدصفائی، سعید دانشور ، محمد امامی اهری ، عباسعلی بایبوردی ، جواد بایبوردی ، یدالله سلطانی ، حمید کاظمی ، خلیل عطری،حسین‌ایازی ، عزیز بنده‌ای ، غلام‌پیرجوان، ابوالفضل عموزاده اهری ، اسمعیل محجوب ، رضا عموزاده اهری ، محمود یارپرور،حاج محمد شریعتی اهری ، محمد ابراهیم‌خشکبار جلال باغبانی ، دکتر غنی زاده ، اتاماژوری ، کاریم خفاف ، عبدالعلی‌مرادی ،آصف‌درفشی، یوسف درفشی ، حسین حاج‌احمدی، نادر وثوقی ، علی‌اکبر باقری ، علی جراحی ، فیروز جراحی .
آ–۱۲۷۵۷

معرفی کاندیدای نمایندگی دوره بیست ودوم مجلس شورایملی

کارگران شاهدوست ووطن – پرست شریف ایران اکثرا آقای مهندس عباس شریفی رابه خوبی میشناسند که فردی‌است‌شاه دوست و میهن پرست خدمتگزارو جان‌نثار شاهنشاه‌آریامهرومبارزات ایشان در باره دفاع از حقوق حقه شمابر هیچکس پوشیده نیست.اینك که بیاری خداوند متعال فرمان انتخابات‌دوره بیست‌و دوم مجلس شورای‌ملی از طرف شاهنشاه آریا مهر شرفصدور یافته از عموم‌اهالی محترم تهران بخصوص کارگران و اصناف شاهدوست و وطن پرست‌انتظار داریم که‌باشرکت‌در انتخابات ودادن رای به‌آقای مهندس عباس شریفی خادم‌وجان نثار شاه ایمان‌خودرا به‌انقلاب شاه ومیهن به ثبوت‌برسانند
آ۱۲۶۲۹

بامضای عده کثیری از علاقمندان

کاندیدای رفسنجان

در میان نامزدهای انتخاباتی حزب مردم نام‌آقای عباس خاندانی برای حوزه انتخابیه رفسنجان « مجلس شورایملی ، مجلس موسسان» به چشم می‌خورد .

خاندانی ازچهره های شناخته‌شده و معروف کشور است که براثر خدمات عدیده ، یك سلسله‌اقدامات ابتکاری خود احترام عموم‌وطن – پرستان را نسبت به خود جلب‌کرده است و بارها از خدمات اودرنشریات اطلاعات یادشده است،نامبرده از افراد خود ساخته می باشد که باهمت‌و پشتکار خود موفقیت های زیادی را بدست آورده‌است .

خاندانی باشوق و علاقه خاصیکه برای ترقی‌مولدخود دارد برنامه‌های وسیعی برای آبادانی حوزه رفسنجان تدوین کرده‌است.

نامبرده دارای نشانهای تاج، همایون و چند قطعه اسلحه‌ونشان دیگر می‌باشد . اوسالهادر امور سیاسی یك روش خاصی داشته‌و راه مستقیمی راپیموده است که‌از هر جهت قابل تحسین است . ما موفقیت اورا که فردی فعال وخدمتگزار است‌خواهانیم . آ–۱۶۹۰۲

اطلاعات بانوان

سازمان ورزشی انجمن
درخدمت شما
زیرنظر مربیان برجسته وکار آزموده
پینك پونك
از۸ صبح تا ۷ بعدازظهر
دوچرخه سواری
از۸ صبح تا ۷ بعدازظهر
والیبال
از۴ تا ۷ بعدازظهر
شنا، بسکتبال و تنیس
باشرایط سهل وعملی
برای‌استفاده ازاین امکانات ورزشی همه روزصبح وبعدازظهر میتوانید بدبیرخانه‌انجمن دوشیزگان وبانوان (خیابان بهارشمالی– نبش نامجو– شماره ۲۵۴– تلفن‌های ۷۵۶۸۳۱ – ۷۰۹۹۳– ۷۴۸۹۴۸)مراجعه فرمائید .

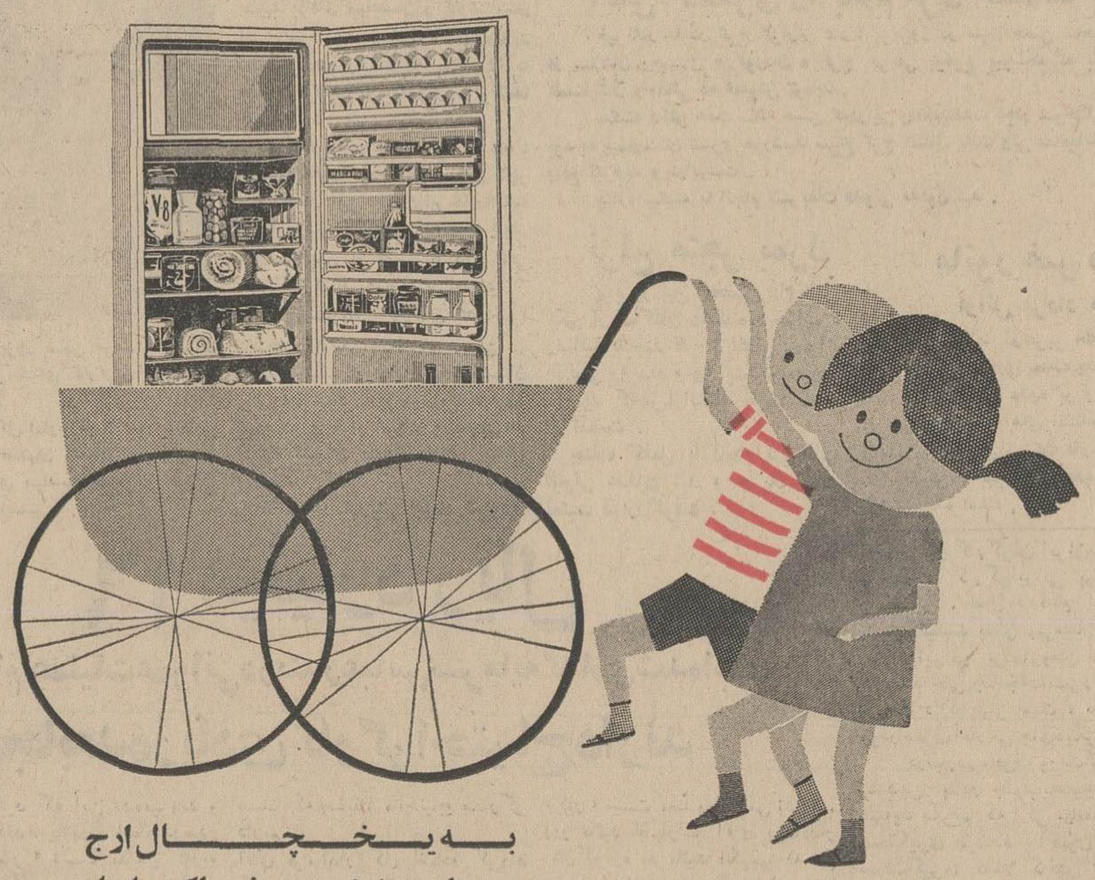

اطلاعات مجله کودکان
دختران وپسران

نخست‌وزیر جریمه شد!

امروز آقای هویدا نخست‌وزیر از مرکز عملیات انتخابات در وزارت کشور دیدن کرد و در حوزه ۱۱۱ (دبستان نظامی) کارت انتخاباتی گرفت.

*** مرکز عملیات انتخابات**

آقایان وزیر کشور ، وزیر پست وتلگراف و تلفن رئیس شهربانی کل کشور ، رئیس ژاندارمری کل کشور و مدیر عامل شیروخورشید در بازدید نخست‌وزیر از مرکز انتخاباتی‌وزارت کشورشرکت‌داشتند

در مرکز عملیات انتخابات یک نقشه ایران به‌عرض وطول ۵ متر نصب شده و روی این تابلو باچراغ مراکز حوزه‌های اصلی انتخابات‌در ۱۵۴ نقطه مشخص شده است،چهار دستگاه بزرگ بیسیم شهربانی ، ژاندارمری وزارت پست و تلگراف وشیروخورشید سرخ از مرکز عملیات با ۱۵۴ حوزه انتخابات در سراسر کشور ارتباط دائمی دارند.

هرشب گزارش صدور کارت انتخابات بوسیله فرمانداران و بخشداران به این مرکز تلگرافی گزارش میشود و تا دیشب طبق آمار میز کنترل آمار ۱۲۱۲۰۰۰ کارت انتخاباتی در سراسر کشور برای هریک از سه مجلس صادر شده است .

*** انجمنهای نظارت**

ظرف دوروز اخیر در پنج‌حوزه انتخابیه انجمن‌های نظارت‌بانتخابات تشکیل شده است و گزارش آن تا دیشب به‌وزارت کشور اطلاع‌داده شده است .

۳۶ دختر پلیس که از مرکز مخابرات شهربانی مامور شده‌اند آمار حوزه های ثبت‌نام و انجمن ها را استخراج میکنند .

آقای خدایاری‌مدیر کل‌پارلمانی وزارت کشور گفت: نتیجه‌انتخابات یکساعت پس از پایان انتخابات وسیله مرکز عملیات انتخابات‌اعلام میشود .

*** دریافت کارت**

آقای هویدا نخست وزیر که شناسنامه خود را همراه داشت بعداز بازدید از مرکز عملیات انتخابات از حوزه ۱۱۱ ثبت‌نام ، کارت انتخاباتی دریافت کرد.کارت شماره ۶۷۶ این‌حوزه بنام امیرعباس هویدا نخست وزیر متولد ۱۲۹۵ صادر گردید ، نخست وزیر برای شرکت در انتخابات سه مجلس ورقه رای نیز دریافت کرد .

*** جریمه شد**

آقای نخست وزیر از مقابل وزارت کشور تا حوزه صدور کارت شخصا اتومبیل خود را هدایت‌می کرد ،خیابان‌های جنوبی پارک‌شهر، شاهپور ،چهارراه‌حسن‌آباد وخیابان سپه بعلت تراکم وسائط نقلیه و مسدود بودن خیابان های ورزش و باب همایون دچار راه‌بندی شده بود، آقای‌نخست‌وزیر وقتی بمقصد رسید ، اتومبیل خود را دوبله نگهداشت و در مدتی که کارت انتخابات دریافت میکرد کلانتر انتظامی‌راهنمائی‌یرک اخطاریه‌تخلف روی شیشه اتومبیل اقای نخست وزیر و محافظین نخست‌وزیر که آنها هم دوبله توقف کرده بودند چسبانید .

بعلت توقف دوبله نخست وزیر ۲۰۰ ریال جریمه شد و یکی از خبرنگاران به نخست وزیر گفت: شرکت در انتخابات هم خرج دارد!

● بازدید از بیمارستان

آقای نخست وزیرقبل ازبازدید از مرکز عملیات انتخابات از بیمارستان ژاندارمری کل کشور بازدید کردو ازطرف‌تیمسار اویسی فرمانده ژاندارمری کل کشور توضیحاتی باطلاع ایشان رسید .

*** دعوت فرمانداری**

فرمانداری تهران از اقلیت های مذهبی ، آشوری ، ارمنی ، کلیمی و زرتشتی برای تشکیل انجمن‌های‌نظارت مرکزی دعوت کرد

ساعت ۷ بعدازظهر دیروز آقای عطاءاله خسروانی دبیر کل حزب ایران نوین دریک اجتماع بزرگ انتخاباتی در غرب تهران پیرامون انتخابات سخن گفت دراین میتینگ انتخاباتی نامزدهای انتخاباتی حزب ایران‌نوین برای سه‌مجلس سنا ، شورای ملی و موسسان در شهر تهران شرکت داشتند ،

*** اجتماع حزب مردم**

عصر دیروز از طرف کارگران سندیکای برق وتاسیسات راه‌آهن وابسته به‌حزب مردم یک اجتماع بزرگ انتخاباتی برگزار گردید ،و چند تن از سخنرانان حزبی‌پیرامون توسعه فعالیت‌حزب‌مردم‌سخن گفتند.

*** جلسه فردا**

آقای دکتر شادمان استاندارتهران اعلام کرد فردا انجمن های نظارت‌بر انتخابات اقلیت های کلیمی ،ارمنی، آسوری و زرتشتی تشکیل میشود.

*** انجمن‌تهران**

استاندار تهران افزود :

برای تشکیل انجمن های نظارت بر انتخابات مجلس شورا وموسسان از ۷۲ نفر افراد طبقات شش‌گانه دعوت بعمل آمده‌است وروز پنجشنبه همین هفته انجمن های مرکزی نظارت بر انتخابات تهران تشکیل میشود .

*** لیست متمم**

امروز از طرف حزب مردم تغییرات لیست نامزدهای انتخاباتی‌ونامزدهای جدید چند حوزه باین شرح اعلام شد .

آقای سید محمد باقر نیری از اردستان.

آقای هادی‌کریم‌بخش سعیدی از ایرانشهر .

آقای مهندس محمد خدابنده از ماه‌نشان .

آقای علیرضا هاشمی از شاه‌زند.

آقای محمد حسین ادیب سلطانی از اراک .

آقای حسین دها نامزد انتخاباتی سنا از تهران .

*** موسسان**

آقایان عبدالحسین‌جلالی ازاردستان حاج کریم بخش سعیدی ازایرانشهر، مهندس محمدخدابنده از ماه‌نشان، علیرضا هاشمی از شاه‌زند ، محمد حسین ادیب سلطانی از اراک‌وسید محمد کاظم دستغیب ،سرلشگر همت، غلامرضا حکیمی ، ارشدی، سیدعلی مزارعی ، احمد توسلی ، حسین فصیحی از شیراز حسین دهلو عالیوند از تهران .

مواد اصلاحی قانون

بقیه از صفحه اول

مواد اصلاحی قانون استخدام‌کشوری که چندی قبل از طرف دولت به کمیسیونهای مجلس سنا و شورایملی تقدیم گردیده بود با اصلاحاتی به تصویب رسید و جهت‌اجراء بدولت ابلاغ شد .

ما ۳۵ مورد پیشنهادی را که به مجلسین پیشنهاد شده بود قبلابه وقع خود چاپ کردیم‌واینک تغییرات عمده‌ایکه در کمیسیونهای استخدام مجلسین بعمل آمده به‌اطلاع‌خوانندگان می‌رسد :

براساس اصلاحات جدید ، به ماده ۳۸ یک تبصره اضافه گردیده که فوق‌العاده شغل مقامات دولتی مذکور در ماده ۳ که عبارت از :نخست‌وزیر، وزرا ، معاونان نخست‌وزیر و معاونان وزرا و سفرا ، استانداران و مدیر عامل سازمان برنامه ، دبیر کل سازمان امور اداری و استخدامی‌کشور وروسای دفاتر نخست‌وزیر ووزرامی باشند ، بیش‌از یک برابر حقوق‌نمی‌تواند باشد دریافت نمایند و این موضوع طی تبصره ۶ بماده ۳۸اضافه گردیده است .

ضمنا سازمان اموراداری واستخدامی موظف گردیده که طبق ماده ۱۹ حکم افرادی‌را که در پایان دوره‌آموزشی باستخدام وزارتخانه یا موسسه ای درآمده اند حتما تایید نموده‌وموافقت خودرااعلا م‌دارد.

خبرنگارما‌اضافه می کند : قبلا مقرر گردیده بود چنانکه‌پس‌ازیکماه‌سازمان اموراداری نظر خودرا در موردحکم صادر شده اعلام نکند ، حکم تایید شده تلقی می گردید و حال آنکه باصلاحدید بایستی حتما احکام استخدامی بتائید سازمان اموراداری واستخدامی برسد .

ماده ۹۱ بدین ترتیب اصلاح گردیده که اشتغال بازنشستگان درموسسات دولتی که مشمول قانون استخدام نیستند و عضویت هیئت عامل برنامه وهمچنین تصدی نخست‌وزیری یا معاونت یاوزارت ویادبیر کلی‌سازمان اموراداری ومدیر عامل سازمان برنامه باعث قطع‌حقوق‌بازنشستگی‌خواهدشد

*** حقوق آماده بخدمت**

ضمنا مستخدم رسمی دولت که به یکی از مقامات مذکور در فوق منصوب شود اگر پس از تصدی مقام مذکور متصدی پستی دیگر نگردد آماده به خدمت محسوب می شود . و اینگونه مستخدمین در ششماه اول دوره‌آماده بخدمت از تمام حقوق مقام مورد تصدی وپس‌از شش ماه ازنصف‌آن استفاده خواهند کرد .

خبرنگارما گزارش‌میدهد : قبلا مستخدم رسمی که بیکی از مقامات ذکرشده د رماده ۳ منصوب می‌شد پس‌از تصدی مقام مذکور متصدی پستی‌نمی‌گردیدوآماده بخدمت محسوب می‌شد وتازمانیکه‌پست‌دیگری‌دراختیار وی‌قرارنمی گرفت ازیک سوم حقوق ماهانه مقام مورد تصدی استفاده می کرد .

*** گروه هفت**

طبق پیشنهاد سازمان امور اداری، کارمندانی در گروه هفت قرار می - گرفتند که دوره تحصیلات دانشگاهی راتمام کرده ودانشنامه دکترا ویافوق لیسانس(دوره‌تحصیلی‌آن‌نباید کمتر از پنجسال باشد) دریافت کرده باشند . ولی در اصلاحیه مجلسین دوره پنجساله حذف گردیده باین ترتیب فقط مستخدمینی که دوره تحصیلات دانشگاهی راتمام کرده باشند ودانشنامه ودکترا یا فوق لیسانس داشته‌باشند می‌توانند در گروه هفت قرار گیرند .

*** سوابق بلانقطاع**

تبصره مهمی که‌در اصلاحیه پیشنهادی گنجانیده شده است مربوط‌به‌احتساب‌سوابق بلانقطاع غیررسمی کارمندان‌رسمی‌میباشد که‌بعنوان تبصره ۲ بماده ۱۳۳ اضافه‌گردیده‌وسنوات بلانقطاع غیررسمی مستخدمین رسمی از لحاظ بازنشستگی جزء سابقه خدمت آنان منظور و در مرحله تطبیق برای تشخیص پایه‌نیز محسوب خواهد شد.

در اصلاحیه قانون استخدام نیز یک تبصره بماده ۱۳۷ اضافه شده‌که مربوط به‌ملاک تعیین گروه موقت مستخدمین‌رسمی‌وغیررسمی‌میباشد‌بدین ترتیب که برای تعیین گروه موقت مستخدمین دولت اعم از رسمی یا غیر رسمی ملاک مدرک تحصیلی میباشد‌که در تاریخ تصویب این اصلاحیه در دست دارند .

بدین ترتیب کارمندانیکه تاتاریخ ۳۲تیرماه(تاریخ تصویب‌این‌اصلاحیه) بالاترین مدرک‌تحصیلی رابدست‌آورده باشند میتوانند بااستفاده از آن در گروه موقت مربوطه استفاده نمایند اصلاحات جدید قانون استخدام جهت اجرا امروز بدولت ابلاغ شد.

برای تمام کارمندان

بقیه از صفحه اول

براساس سازمان جدید ، وزارت اقتصاد بجز شرکت ها وسازمان های‌وابسته و کادر استان ها و شهرستان ها ۴۷۹ نفر دارای‌پست سازمانی خواهندبود.

وزارت اقتصاد جمعا دارای ۴ معاون شامل معاون اقتصادی ، (طرحی‌وبررسی)، معاون‌بازرگانی، معاون صنعتی و معدنی و معاون اداری و پارلمانی خواهدبود .

طبق سازمان جدید ، پست مشاور در وزارت اقتصاد حذف شده و فقط در حوزه وزارتی ۳ مشاور پیش‌بینی‌شده‌است.

وزارت اقتصاد ۱۱ مدیر کل خواهدداشت که‌امور آمار، طرحها و بررسی ها ، بازرگانی داخلی ، بازرگانی خارجی ، اداره کل معادن ، اداره کل صنایع، دفتر بودجه وتشکیلات ، دفتر حقوقی ، دفتر روابط عمومی ،اداره کل اموراداری و دفتروزارتی را زیرنظر خواهندگرفت.

هریک از دفاتر اقتصاد استان‌ها زیر نظر یک مدیر کل‌اقتصاداستان انجام وظیفه خواهند کرد و جمعا ۲۶ نفر در هر یک از این دفاتر بکار خواهند پرداخت .نمایندگی اقتصاد در شهرستان ها شامل‌دو نفر مسئول امور نمایندگی‌اقتصادی و متصدی اموراداری نمایندگی اقتصادی می‌باشد .

● بی‌سابقه

کلیه امور وزارت اقتصاد زیر نظر مستقیم چهار معاون‌اداره‌خواهد شد و وزیراقتصاد مستقیما شرکت سهامی تارخانجات ایران ،سازمان ذوب اهن‌ایران و سازمان مرکزی شرکت های صنعتی و معدنی ودفتر وزارتی را اداره‌خواهدکرد .

از جمله‌وظایف دفتر وزارتی که کار آن در میان کلیه‌وزارتخانه ها بی‌سابقه است‌پی‌گیری گزارشات ومکاتبات و عملیات وزارتخانه به منظور حسن‌انجام امور جاری و تعقیب و تسریع امور مربوط به مراجعین وزارتخانه و اخذتماس‌با مسئولان واحد ها می‌باشد .بر اساس سازمان جدید ،برای‌کلیه کارمندان که جهت تصدی پست های سازمانی برگزیده می شوند حکم جدید صادر میگردد.

*** ادغام ادارات**

براساس سازمان جدیدوزارت اقتصاد ، چند اداره در یکدیگر ادغام شده وتشکیل یک اداره‌کل را داده است .

مثلا اداره‌کل کارپردازی‌اداره کل‌حسابداری واداره کل خدمات وکارپردازی منحل‌گردید وبصورت اداره‌درآمد وامورآنها زیر نظر مدیر کل‌اموراداری‌اداره‌خواهدشد. همچنین سمت بازرسی در این وزارتخانه ملغی‌شدوتعدادی ازپست های مدیر کلی از میان رفت .

قانون حمایت خانواده

بقیه‌از صفحه آخر

آقای دکتر صدر خاطرنشان‌ساخت علاوه از دادگاه های موجود در هرناحیه تهران یک‌دادگاه‌اختصاصی شهرستان برای رفع اختلافات خانوادگی تشکیل خواهیم داد که از صبح تاعصر کار کند .

وزیر دادگستری گفت یکی از سردفتران‌تهران طی‌نامه‌ای که‌باداره ثبت نوشت مخالفت خودرا ازثبت این‌گونه طلاقها درد‌فتر خود ابراز کرد، فورا این سردفتر راازخدمت منفصل نمودیم .

*** قانون تعلیق مجازات**

وزیردادگستری سپس بمسائل دیگر پرداخت و گفت دادگستری مشغول تنظیم آئین‌نامه اجرائی‌قانون تعلیق اجرای مجازات است که‌از مجلس گذشته وزیردادگستری در مورد حقوق قضات گفت ۵میلیون تومان ازاعتبارات سازمان برنامه برای پرداخت مابه‌التفاوت حقوق قضات درنظر گرفته شده که باید دفتر بودجه آنرادرمتمم بودجه‌قرار دهد و مجلس آنرا تصویب نموده بمابلاغ کند البته ماشایق هستیم که اینکار زودتر انجام بگیرد .

پرداخت حقوق

از امروز پرداخت حقوق تیرماه کارکنان دولت در مرکز شروع‌شد.

بطوریکه خزانه داریکل اطلاع میدهد حواله پرداخت حقوق کارمندان دولت در شهرستان ها تلگرافی صادر گردیده است و برطبق دستور آقای وزیر دارائی حقوق تیرماه کارکنان دولت درسراسر کشور باید روز ۲۹ تیرماه پرداخت شود .

مسابقات فوتبال قهرمانی باشگاهها تعطیل شد

امروز از هیئت فوتبال تهران اطلاع داده شد که بنابه تقاضای‌چند تن‌ازسرپرستان فوتبال باشگاههای دسته اول تهران دنباله مسابقات فوتبال قهرمانی‌باشگاههای‌این‌دسته دوهفته تعطیل شد .

علت تقاضای اینعده گرمی هوا ومصدوم بودن‌چند تن ازبازیکنان‌تیم هائیست‌که در این هفته مسابقه دارند .

پنجشنبه وجمعه این هفته و هفته آینده مسابقات فوتبال دسته دوم انجام می گردد وجمعه هفته آینده‌تیم فوتبال جم‌آبادان‌بدعوت باشگاه‌جعفری به‌تهران می آید و یک مسابقه‌انجام خواهد داد و از پنجشنبه دوازدهم مرداد ماه دنباله مسابقات دسته اول ادامه مییابد و تیمهای‌پاس ودارائ برای کسب مقام قهرمانی در روز جمعه سیزدهم مرداد ماه روبروی یکدیگرقرارمی گیرند .

۶هزار «مین»

از هواپیمای آمریکائی برمین افتاد و مفقود شد !

فورت‌والتون - فلوریدا- از دیشب صد ها نفردرامریکا در جستجوی ۶۰۰۰مین‌کوچک(مینی‌مین) هستند که‌بطور تصادفی از هواپیمائی که‌برفرازفلوریدای شمالی پرواز می کرده بزمین‌افتاده است .

ارتش هوائی‌از این مین ها که بشکل یک سکه بزرگ هستند برای پیدا کردن محل چریکها درجنگلها استفاده می کند .

جوانی ۲۴ساله ای که ظاهرا یکی‌از مین‌هارا پیدا کرده‌هنگامی‌که‌میخواسته آنرابازنماید براثر انفجار به شدت زخمی شده است .

سخنگوی وزارت دفاع امریکا گفت انفجار این‌مین زخمهای دردناکی بوجود می آوردولی‌قدرت آنهاآنقدرها نیست که‌بتواند موجب قطع شدن دست‌وپا شود .

«مین‌های کوچك» در صندوقی‌قرار داشته که هنگام مانور هواپیما بدریا افتاده است .

پرهیجان‌ترین لحظات

بقیه از صفحه حوادث

همان درخت‌نشانید وبرای آوردن «حکم طلاق» وارد دادگستری شدو دیگربرنگشت .جریان به‌ماموران انتظامی کاخ‌دادگستری‌اطلاع‌داده شد ، ولی‌جوان کلاهبردار دستگیر نگردید.

این زن حاضر نشد دادخواست طلاق بدهد. اوگفت من فکر می کردم بجز شوهر من همه مردها خوبند و حالا که فهمیدم نظیر او زیادند با همان مردی که دارم می سازم.

وضع کانال سوئز

بقیه از صفحه ۲

های دریائی اسرائیل در کانال سوئز حضور یابند تعیین شده‌بود.

● یک ناوشکن

امروز یک ناوشکن شوروی به ۱۲ کشتی جنگی شوروی که در بنادر مصر لنگر انداخته‌اندپیوست و اکنون کشتی های شوروی شامل دو کشتی حامل موشك ، دو زیر دریائی ، دو ناوشکن ، یك رزمناو، ۵ کشتی نیرو پیاده کن‌ویك کشتی سوختگیری میباشد .

همزمان بااین دولت مصرظاهرا به یك‌موافقت عملی‌درمورد استقرار ناظران سازمان ملل در امتداد کانال سوئز رسید این ناظران که در اصل قرار بود کار خود را از یکشنبه آغاز کنندپس‌از آخرین بحث ها درباره «مسائل فنی» موقتا بکار خواهند پرداخت .

دولت مصر اصرار دارد که ناظران در طرف کانال سوئز از طریق ستاد سازمان نظارت در اورشلیم باهم تماس‌بگیرند نه‌بطور مستقیم .

یك سخنگوی سازمان ملل‌اعلام کرد که از ساعت ۱۲ ظهر دوشنبه بوقت محلی‌نظارت‌موثر بر آتش‌بس برقرار شد . در حال حاضر چهار ناظر در هر سوی کانال کارمیکنند و ۲۵ ناظر دیگر بزودی به آنها خواهند پیوست .

*** زیر آتش میگیرند**

محمدالقونی نماینده مصر در سازمان ملل متحد ضمن نطقی‌که درجلسه دیشب مجمع عمومی‌ایراد کرد گفت اگر اسرائیلی ها در کشتیرانی در کانال سوئزپافشاری کنندنیروهای‌مصر چاره‌ای‌نخواهند داشت جز آنکه‌هر کشتی‌اسرائیلی را که وارد کانال میشود زیرآتش بگیرند ، و در این صورت‌مقامات اسرائیل مسئولیت عواقب وخیمی را که ممکن است این حوادث پیش‌آورد بعهده خواهند داشت .

صفحه ۱۷

اطلاعات - سه‌شنبه ۲۷ تیر ماه ۱۳۴۶ - شماره ۱۲۳۳۳

کاندیدای مردم دماوند و فیروزکوه برای دوره بیست و دوم مجلس شورایملی و موسسان

یکی از نویسندگان معروف که در تمام مدت بیست سال روزنامه نگاری هیچگاه‌ازاصول وطن‌پرستی و احترام بمقام شامخ سلطنت و مشروطیت ایران انحرافی پیدا نه کرده و دربستهای مهم دولتی‌نیز با نهایت تقوی و پاکدامنی خدمت کرده است کاندیدای اعضاء حزب مردم فیروزکوه و دماوند برای نمایندگی آن حدود شده است .

این مرد سرشناس و وزین‌دوست وهمکارقدیمی‌مطبوعات آقای دکتر ابراهیم‌مدرسی است.دکتر مدرسی از خانواده روحانیت است و پدر و پدر بزرك او مرحوم حاج‌سیدعلینقی مدرسی امام جمعه یزد و مرحوم حاج سیدابوالحسن مدرس اعلم علمای شیعه در عصرخود بوده است این حسن انتخاب برای اعضاءحزب مردم فیروزکوه و دماوند وعموم مردم متدین آنسامان موجب نهایت خوشوقتی‌است.

جالبترین مسابقه رادیوئی در نمایشگاه مونترال

میلیونها نفر ازشنوندگان اروپائی رادیو کانادادرمسابقه جالب هواپیمائی ملی ایران شرکت‌کردند .

هفته گذشته در نمایشگاه جهانی مونترال یك مسابقه جالب رادیوئی‌درباره‌ایران وتحولات‌آن‌بابتکارنماینده‌هواپیمائی‌ملی ایران برای شنوندگان اروپائی رادیو کانادا اجرا گردید که بسیار مورد توجه قرار گرفت . بدین معنی که رادیو کانادا- مونترال- برای شنوندگان اروپائی خود برنامه هائی بخش میکند که «موج اروپائی رادیو کانادا» نام دارد و از هنگام افتتاح نمایشگاه‌جهانی مونترال موج‌اروپائی رادیو کانادا که توسط دو ایستگاه رادیوئی در لوکزامبورك و ساربروك (در مرکز آلمان و فرانسه) تقویت میشودبه پخش برنامه های جالبی از نمایشگاه میپردازد .ترتیب اجرای‌این مسابقه چنین‌بود که‌از دوروز قبل ، رادیو مونترال باطلاع شنوندگان اروپائی خود رساند که هواپیمائی ملی ایران مسابقه جالب تلفنی برای آنان ترتیب داده است و تا لحظه آغاز مسابقه اطلاعاتی پیرامون ایران و آثار تاریخی‌و باستانی آن باطلاع شنوندگان خود میرساند . هنگام اجرای مسابقه ، آقای دکتر عزیزی رئیس روابط عمومی‌هواپیمائی‌ملی ایران‌در استودیو رادیو مونترال حضور یافت و مسابقه درحالی آغاز شد که بین رادیو لوکزامبورك و رادیو ساربروك ورادیو مونترال ارتباط رادیوئی برقرار شده بود .

بدوا آقای دکتر عزیزی درباره ایران‌و نقش تاریخی انقلاب سفید شاهنشاه آریامهر در دگرگونی های اجتماعی بسیاری از ممالك جهان صحبت کرد و بعد پیرامون آثار تاریخی و باستانی و نقاط جالب ایران و اهمیت نقش حمل‌و نقل‌هوائی دراین‌سرزمین پهناور اشاره نمود آنگاه سئوالات باین شرح مطرح شد :

۱- نقاط جالب و دیدنی ایران رانام‌ببرید .

۲- تعداد ایستگاه هائی که هواپیمائی ملی ایران در ایران وخارج از کشور نشست‌وبرخاست میکند .

شرکت کنندگان در مسابقه ابتدا تلفنی بایکی از دو ایستگاه رادیوئی لوکزامبورك یا ساربروك تماس میگرفتند بعد بلافاصله با مرکز فرستنده رادیو کانادا - مونترال- ارتباط پیدا میکردند و پس‌از گفتن نام و آدرس خود پاسخ سئوالات را میگفتند . گوینده رادیو مونترال - از نماینده روابط عمومی که در اطاق دیگری با فرستنده های مذکور تماس داشت و پاسخ شرکت کنندگان را میشنید راجع به صحت جواب ها نظر میخواست وقتی پاسخ ها نادرست بود ارتباط قطع میشد و شرکت کننده بعدی که نوبت گرفته بود جواب میداد این‌مسابقه‌جالب که بطور زنده از رادیو پخش میشد قریب چهل دقیقه بطول انجامید تا سرانجام خانمی از شهر کوچك «پیرمزن» آلمان پاسخ درست داد و جایزه این مسابقه را که عبارت بود از یك‌بلیت رفت‌وبرگشت اروپا به تهران - اصفهان و شیراز بدست آورد .

آگهی تاسیس شرکت تعاونی و توزیع صنف عطار و سقط فروش تهران و حومه

نظر بماده ۱۹۷ قانون تجارت و ماده۶ آئین نامه همان قانون خلاصه شرکتنامه واساسنامه شرکت تعاونی تهیه‌وتوزیع‌صنف عطارو سقط فروش تهران و حومه که در تاریخ بیست‌و دوم اردیبهشت ماه ۴۶ تحت‌شماره ۱۱۶۰۰ دراین اداره بثبت‌رسید برای اطلاع عموم آگهی میشود .

۱- نام و نوع شرکت . شرکت تعاونی تهیه و توزیع صنف عطار و سقط فروش تهران و حومه

۲- موضوع شرکت تهیه و توزیع مابه‌الاحتیاج حرفه اعضاء شرکت در درجه اول از تولید کنندگان و یاشرکتها و اتحادیه های تعاونی و بقیه موضوع شرکت طبق بند ب تا ه از ماده ۴ اساسنامه شرکت میباشد

۳- مرکز اصلی شرکت تهران خیابان‌بوذرجمهری غربی کوچه شیخ فضل‌اله نوری پلاك شماره یك

۴- مدت شرکت از تاریخ چهاردهم تیرماه ۴۶ بمدت نامحدود

۵- تابعیت شرکت ایرانی

۶- سرمایه شرکت‌مبلغ دومیلیون ریال منقسم به‌یکهزار سهم دو هزار ریالی با نام که تماما پرداخت شده است .

۷- موسسین شرکت آقایان حاج‌عباسعلی اسلامی -میرزامحمد باقر محمدباقر کرباسی. سیدابوالفضل شبیری‌فرد . سیدابراهیم صمدانی فرد - عبداله‌پور صالح- محمد مهدی زعفرانی‌فرد -سید باقر هاشمی - حاج ابوالقاسم رازدان - حسن نیك‌پرور - حاج عباس علی الحساب -سید باقر ابطحی و عده‌ای دیگر

۸-مدیران‌شرکت‌ودارندگان حق‌امضاء.آقایان‌حاج‌میرزامحمدباقر محمدباقر کرباسی عضوورئیس هیئت‌مدیره.حاج حسن‌نیك‌پرورفرد نایب‌رئیس . حاج ابوالقاسم رازدان عضو و منشی - حاج میرزا عباسعلی‌اسلامی .حاج‌سیدابوالفضل شبیری‌فرد. حاج‌سیدابراهیم صمدانی‌فرد - حاج‌عبدالله‌پورصالح- حاج‌محمد مهدی‌زعفرانی‌فرد. حاج سیدباقرهاشمیان اعضاءاصلی هیئت مدیره‌شرکت برای مدت سه‌سال میباشند که دراولین‌جلسه هیئت‌مدیره آقایان -حاج‌عباس علی‌الحساب وسیدمحمدباقر ابطحی رابسمت مدیران عامل شرکت انتخاب نموده‌اند که حق‌امضاء بارئیس هیئت مدیره ودرغیاب رئیس بانایب‌رئیس و درغیاب نایب‌رئیس طبق ماده ۴۰ اساسنامه یکی از اعضاء هیئت مدیره باتفاق دونفر از مدیران عامل بامهر شرکت امضاء خواهند نمود و اوراق عادی و غیر مالی را مدیران عامل متفقا امضاء خواهند نمود .

۹- میزان کسر سرمایه ذخیره از سود ویژه صدی لااقل‌پانزده در صد

۱۰- بازرسان شرکت آقایان حاج‌سید مرتضی مرتضوی‌شمیرانی و حاج محمد رئوفی و باقر نمازی

۱۱- انحلال شرکت طبق مواد ۵۶ تا ۶۲ اساسنامه و قانون تجارت است . -

ازطرف رئیس اداره ثبت شرکت‌ها و مالکیت صنعتی- علی‌اکبر اخوان ۱-۱۶۹۲۰

آقای قبادیان رئیس شورایعالی اصناف در اجتماع دیروز اصناف گفت :

رأی اصناف ، رأی افکار عمومی است

افراد دوواحد برادر از یکصدوبیست واحد برادراصناف همه روزه درشورای‌عالی‌اصناف‌اجتماع‌میکنند

● اصناف‌میخواهندبجهانیان ثابت کنند ده ملت ایران یکپارچه پیرو افکار رهبر مملکت هستند

● کمیته انتخاباتی اصناف مبارزات‌انتخاباتی‌را تصویب کرد

بعدازظهر دیروز بدعوت شورای عالی اصناف دو هزار نفر افراد صنوف کاشی‌ساز وتوزیع کنندگان جگر دل وقلوه در شورای عالی اصناف اجتماع کردند و آقای قبادیان رئیس شورای عالی‌اصناف، دراین اجتماع بزرگ برای پیشه‌وران تهران در مورد انتخابات صحبت کرد .

*** سازمان بزرگ صنفی**

رئیس اصناف گفت : جامعه ما از یکصد وبیست‌واحد صنفی برادر تشکیل شده و در سراسر ایران هیچ سازمان دیگری ازلحاظ‌تشکل و هماهنگی قادر بمقابله با ما نیست ما باعتبار این تشکل و نیروی انسانی صنوف در انتخابات‌شرکت میکنیم و آراء ما سند پیروزی در این امر بزرگ ملی است .

آقای قبادیان گفت : شرکت در انتخابات مجلس موسسان‌فوق‌العاده مورد توجه اصناف استو قطعی است‌که در این کار بزرگ ملی اکثریت‌مردم ومنجمله اصناف شرکت خواهند جست.

*** انتخابات مجلسین**

در مورد انتخابات شورا وسنا رئیس اصناف گفت : افراداتحادیه ها در این امر بزرگ ملی‌شرکت کرده و باریختن آراء خود به صندوق هانمایندگان مورد نظر خویش را انتخاب خواهند کرد .

ناطق اظهار داشت که چون‌محل شورا ظرفیت اجتماع اصناف را ندارد ، روی این اصل از واحد های صنفی برادر در خواست کردیم تاهرروز افراد دو واحد دراین محل اجتماع‌نمایند.

آقای قبادیان رئیس شورا در این مراسم گفت : تجمع و آراء افراد اصناف که‌واحد های غیر موظف و طرفداران جدی رژیم مشروطه سلطنتی بوده و از این قطع و یقین وظایفی را که‌بعهده دارید، دراین موقع حساس و مهم انجام خواهید داد.

*** برنامه مبارزات**

دراین موقع جلسه انتخاباتی اصناف‌پایان‌یافت‌وکمیته انتخاباتی برای تنظیم‌برنامه‌مبارزات انتخاباتی تشکیل گردید . بموجب‌تصمیمات این کمیته ،پنجاه‌اتومبیل بابلندگو در سراسر تهران‌شعار های‌اصناف را اعلام خواهند داشت . عموم‌افراد اصنا ف‌وپیشه‌وران به در مغازه‌خود شعار های اصناف را آویزان کرده وآشنایان وبستگان خود را برای دادن رای ترغیب خواهندکرد.

در پایان مراسم دیشب اعلام گردید که بعد از ظهر روز چهار شنبه اسامی نامزدان اصناف ملی اجتماع بزرگی از آنها اعلام‌خواهد شدو همچنین روسای اصناف هر یك باپرداخت مبالغ قابل توجهی هزینه های مورد احتیاج کمیته انتخابات اصناف را تامین کردند.

● وظیفه اصناف

سپس آقای محمدعلی مسعودی بیرامون لزوم شرکت همه جانبه مردم ، مخصوصا اصناف درکار انتخابات صحبت کرد و پس از اشاره به‌سوابق تاریخی اصناف ایران درانقلاب مشروطیت‌وپشتیبانی از اصلاحات رضاشاه‌کبیر وشرکت در انقلاب ششم‌بهمن اظهارداشت: در میان جامعه اصناف در تمام مواقع حساس کسیکه انحرافی‌از اصول شاهدوستی و میهن پرستی قطع و یقین وظائفی را که به‌عهده داشته‌باشد وجود نداشته شما اصناف همیشه‌پاسدار انقلاب شاه و مردم بوده‌اید وحالاهم بطور

آ-۱۷۱۹۴

پرهیجان‌ترین لحظات در زندگی یک زن

زهرا موسی خانی ازجمله زنهائی‌است که تقاضای طلاق کرده‌است

راهروهای کاخ دادگستری دیروز در زیر پای لرزان زنانی قرار داشت که تردید داشتند ، اشك میریختند و در میان سکوتی غم‌انگیز فکر می‌کردند و تصمیم می‌گرفتند ، تصمیمی بزرك و حیاتی ، تصمیم به ادامه زندگی با همسر و فرزندان یا انتخاب تنهائی

آنها برسر دوراهی عجیبی قرار داشتند

بعدازظهر دیروز راهروهای دادگاه های شهرستان درکاخ دادگستری قیافه تازه‌ای داشت ، زیرا دیروز اولین روز اجرای قانون حمایت خانواده بود .

دراین راهرو ازساعت ٤ بعد ازظهر عده زیادی زن که بیشتر آنها بدون چادر بودند درگوشه‌و کنار راهرو ایستاده بودند ،پاره‌ای از آنها عینك سیاه بچشم زده‌بودند تاکمتر شناخته شوند ،همه درفکر بودند و آثار دودلی و نگرانی از چهره همه خوانده می‌شد .

بتدریج اعضای دفتر کل دادگاه های شهرستان وروسای شعب۱۷، ۱۰و۷ وارد راهرو شدند وبه‌اطاق های خود رفتند .

● پس از ۲۷ سال

ظرف مدتی کمتر از نیمساعت ۱۲زن‌دادخواستهای‌خودرا دادند و رفتند از این ۱۲ زن ۹نفر شان کارمند بودند و یکی از آنها پس از ۲۷سال زندگی باشوهرش میخواست از او جدا شود اومیگفت ۲۷سال صبر کردم تاروزی‌فرصتی بدست آورم و طلاقم را از این‌مرد بگیرم .

این زن دربرابر این سئوال‌که بچه دلیل میخواهد طلاق بگیرد نوشت :اعتیاد به‌مواد افیونی و الکل .

این زن بنابا‌ظهار خودش ماهانه ۲هزار تومان حقوق می‌گیرد .

* دروغ گفت

زنی‌دیگر که کارمند است و درادا‌ره‌ای منشی (سکرتر) مدیر است و ۲سال پیش‌ازدواج کرده گفت شوهرم خوبست باوعلاقه هم دارم ،ولی نمی‌توانم باهوو "زندگی کنم او پیش‌از ازدواج بمن دروغ گفت ،خودرا مجرد معرفی کرد و بعدا فهمیدم یك زن دیگر هم‌دارد میخواهد طلاق بگیرد که دلایلی‌بدست آورده است که‌شوهر ۲۱ساله‌اش‌بادهها دختر دوست بوده و باآنها رفصیده و باسکی و پیك‌نیك وکناردریا رفته است این دختر یك آلبوم عکس‌باخود آورده بود که « عکسها » شوهر اورا درحال رقص یا شنا و اسکی‌بادختران‌مختلفی نشان می‌داد .

شکایت این دختر پذیرفته نشد چون هنوز به‌سن‌قانونی نرسیده‌است و باو گفته

این‌زن برای گرفتن طلاق‌از بس عجله دارد دادخواست خود را روی نرده های‌سنگی کاخ دادگستری می‌نویسد .

سرانجام از ۳۵ زنی که در نخستین روز اجرای قانون حمایت خانواده‌به دادگستری آمده بودند ۱۲نفرراه‌طلاق راانتخاب کردند و بقیه بزندگی‌باز گشتند

این زن اضافه کرد که باشوهرش درمحل کارش آشنا شده‌است‌این زن دلیل دیگری برای طلاق ارائه نکرد .

* آشتی باپدربچه ها

یك زن کارمند دیگرمی گفت‌باین دلیل میخواهم از شوهرم‌طلاق‌بگیرم که او یك سال پیش مرافریب‌داد وادارم کرد از شوهرم طلاق‌بگیرم وهمسر اوشوم ، ولی پس از انجام ازدواج متوجه شدم که او دروغ می‌گوید ، نه‌پولدار است نه‌تحصیل کرده و نه دارای شغل حساس‌و پردرآمد ، میخواهم از او طلاق بگیرم و باپدربچه‌هایم آشتی کنم.

* قبل از عروسی

درمیان این مراجعین‌یك دختر «مینی‌ژوپ »پوش ۱۷ ساله هم دیده میشد ، او می‌گفت من هنوز عروسی نکرده‌ام ،میخواهم دادگاه حکم فسخ نکاح را صادر کند .

اومی‌گفت باین جهت میخواهد طلاق بگیرد که دلایلی‌بدست آورده است که‌شوهر ۲۱ساله‌اش‌بادهها دختر دوست بوده و باآنها رفصیده و باسکی و پیك‌نیك وکناردریا رفته است این دختر یك آلبوم عکس‌باخود آورده بود که « عکسها » شوهر اورا درحال رقص یا شنا و اسکی‌بادختران‌مختلفی نشان می‌داد .

شکایت این دختر پذیرفته نشد چون هنوز به‌سن‌قانونی نرسیده‌است و باو گفته شد که اولا دلایلش ضعیف مربوط است، درخواست ما قانونی است ثانیا باپدرش به است وباید فورا حکم صادر شود. دادگستری مراجعه کند .

● ۲ زنه

شاهین زن جوانی دیگر بعلت‌دوزنه بودن شوهرش دادخواست طلاق داد.

* اعتیاد

زهرا موسی‌خانی زنی دیگر که ۳۰ سال از عمرش می‌گذرد و در یك کارخانه خصوصی کار می‌کند گفت ۲۲ سال پیش شوهرم اکبر از درخت گردو سقوط کرد و درگذشت چندماه بعد من دریك مهمانی با جعفر آشنا شدم و بااو ازدواج کردم پس ازمدتی متوجه شدم که جعفر معتاد است و از آن پس روزی ۱۸ ساعت‌کارمی‌کنم تا بتوانم مخارج خانه و اعتیاد جعفر را تامین‌کنم دیگرکاردبه‌استخوانم‌رسیده و چون او را اصلاح شدنی نمی‌بینم آمده‌ام تقاضای طلاق کنم .

*باهم

د رمیان مراجعین عصر دیروز ،دو زن وشوهر باهم آمده بودند یکی از زن وشوهرها که نیمتاج پریون وناصر عبداللهی نام دارند هر دو حاضر به‌طلاق بودند و موقعیکه از آنها سئوال‌شد به‌چه دلیل می‌خواهند طلاق بگیرند گفتند در قانون جدید نوشته شده‌که وقتی زن و شوهر متفقا راضی به‌طلاق باشند دادگاه باید حکم «عدم‌امکان سازش» صادر کند دلیل‌طلاق بخودمان خود پرداخت و پرونده امور خانوادگی نداشت ،ولی روسای این سه شعبه مراجعین فراوانی داشتند ، چون همه مراجعین‌اول به آنجا می‌رفتند و تقاضای راهنمائی می‌کردند.

رقیه این عکس را با طواف میدان گمرك گرفت‌تاشوهرش اورا طلاق دهد ولی ...

* تردید

گذشته از عده‌ای‌که دادخواست تسلیم کردند در حدود ۴۵ زن شدکه از اول‌وقت بعدازظهر به‌راهروداد‌گاههای شهرستان آمده بودند تاآخر وقت همچنان آنجا ماندند .

آثار تردید و نگرانی در چهره‌آنها که باعینکهای سیاه چشمان خود را پوشانیده بودند و اغلب‌روسری بسر داشتند دیده میشد .

پاره‌ای از آنها چند بار خود رابه دفتر دادگاههای شهرستان رسانیدند، ولی پس از اندکی تامل، در حالیکه رنگشان کاملا پریده‌بود ودستهایشان می‌لرزید بازگشتند یکی از آنها وقتی باز می‌گشت قطرات‌اشك اززیرعینکش روی گونه‌هایش می‌غلطید .

اوبدون اینکه خودرا معرفی کند گفت برسر دوراهی عجیبی قرار گرفته‌ام ، نه میتوانم خودم راراضی کنم که طلاق بگیرم ، نه می‌توانم‌با او بسازم . او قابل تحمل نیست اما بچه‌هایم پدر می‌خواهند ، هیچ مرد دیگری برای آنها پدر نمیشود او اگر برای من شوهر بدی هست برای بچه‌هایم پدر خوبی‌است‌آنها رابمدرسه می‌برد وشبها در خانه درس می‌دهد .

این زن در حالیکه سخت ناراحت بود از کاخ دادگستری بیرون‌رفت .

* ترس از برادر

زنی دیگر از همین مراجعین میگفت دلایلی که علیه شوهرم دارم بقدری قوی است که اگر آنها را به‌دادگاه بدهم فورا حکم طلاق صادر می‌کند، ولی‌من ازبرادرانم‌می‌ترسم‌آنها‌گفته‌اند که اگر طلاق بگیرم‌مرا خواهندکشت برادرانم می‌ترسند که زنهای آنهاهم بهمین ترتیب طلاق بگیرند .من از ترس برادرانم ناچار صبح در یك اداره و عصر در یك موسسه کاربکنم تا مخارج «آقابالاسر» را تامین‌نمایم، این چه زندگی است که من‌دارم...

● کلاهبرداری

درساعت‌شش بعدازظهر که مراجعین به‌حد اکثر رسیده بودو زنهای چادری یکطرف وبی‌حجاب‌ها طرف دیگر ایستاده بودند زنی چادری در حالیکه سخت ناراحت‌بود هراسان ، در حالیکه در راهرو می دوید بهر کسی که میرسید سراغ مرد بلند قد شیك‌پوشی که کیفی بدست داشت میگرفت. او سرانجام گفت:

از دست شوهرم به تنك‌آمده‌ام امروز برای گرفتن طلاق از او به اینجا آمدم چون هنوز در هابسته بود زیر درخت عقابل دادگستری در انتظار باز شدن دادگستری ایستادم که این جوان به سراغم آمدوگفت اگر پانصد تومان باو بدهم یك ساعته طلاقم را خواهد گرفت . من خوشحال شدم‌این‌پول راتهیه‌کردم و باو دادم ، او مرا در

بقیه در صفحه‌هفدهم

از صبح ۵شنبه‌درسینما های

ب.ب.ـ پارامونت

آسیا.متروپل.حافظ

«آنتونی‌استیفن» هنرمند مقتدر سینمای ایتالیا که با بازی در فیلمهای یك دلار سوراخ‌شده و (انتقام‌کلانتر) باوج اشتهار رسید اینك‌بهترین فیلم خود را تقدیم می کند

بیگانه ازجان گذشته

اعلامیه شماره ۴

نمیدونیم کدوم‌بیمعرفتی‌چو انداخته که ماتوفیلم«سوغات فرنگ» با اجازه بزرك ترا شیرینکاری کرده‌ایم ؟ ! حالا که همه فهمیدن پس خوبه قبل از دیدن فیلم واسه خودتون یکی یه‌دس‌دل وروده زاپاس تهیه کنین که خدای نکرده اگه از خنده روده‌برشدین ، کلی ما خجالت زده نشیم . منتظر همه سرورا هستیم که

از صب پنجشنبه درسینماهای

دنیا ـ نادر ـ مراد ـ فلور ـ رامسر .
جهان ـ کارون ـ جی ـ ناتالی ـ ماندانا

ماروسرافراز کنن ـ درخصت

وهمزمان باتهران در شهرستانهای زیر :
اصفهان (سینما نقش جهان) ـ رشت (سینما سعدی) ـ مشهد (سینماسانترال) سالن و تراس سینماآسیا)

«محبوب‌خان» بزرك ترین کارگردان سینمای هند که با تهیه فیلم« مادر هند» سینمای کشور خویش را به اوج عظمت رسانید ،اینك اثری بزرگتر ، عالیتر ، موثر تروعمیق تر از همه آثار قبلی خودعرضه میدارد.

از فردا صبح درسینماهای اونیورسال ـ الوند

تهران ـ ایران ـ پاسیفیك ـ ژاله ـ کیهان

نپتون . مونت کارلو ـ پاسارگاد

ساجید کودك هنرمند

کوم کوم . کمال‌جیت

جاینت . کومار درفیلم

پرهند

بکارگردانی : محبوب‌خان سازنده اثر فناناپذیر مادر هند

سینماسکوپ رنگی

موزیك از نوشاد

فیلمبردار : فریدون ایرانی

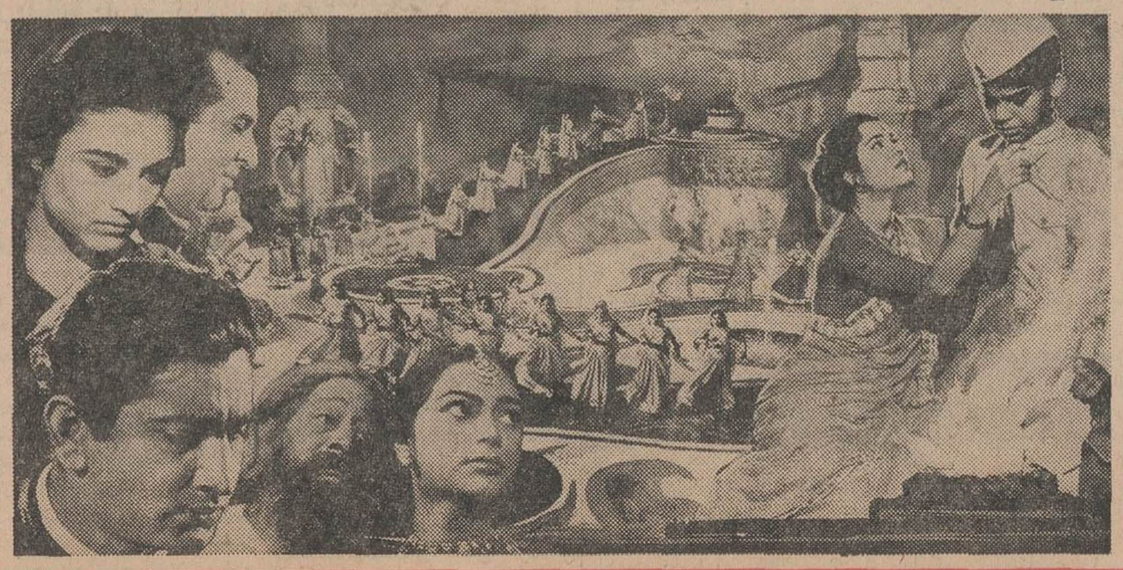

از صبح پنجشنبه

یانکی

نسل کمیاب

باشرکت : مورین اوهارا . برایان کیت

سینماسکوپ . رنگی — محصول کمپانی یونیورسال

مجالس ترحیم

باکمال تاسف فوت مرحوم مشهدی‌غلامعلی **طهماسبی** راباطلاع فامیل و دوستان‌وآشنایان میرساند مجلس ترحیم‌آن‌مرحوم روزچهارشنبه مطابق با۲۸ تیرماه ازساعت ٤الی ٦ بعدازظهر درمسجد مروی واقع در خیابان ناصرخسرو بازارچه مروی منعقد میباشد .

حسن طهماسبی . علی طهماسبی .قربان علی حقیقت دوست . رمضان‌علی حقیقت دوست کاظم‌امیرآبادی . عباس خادم شیخ‌رضائی . حسین خادم شیخ رضائی و خانواده های‌احمد تهرانی و احمدیان

باکمال تاسف بعموم بازماندگان آنمرحوم مخصوصا خانواده‌هائیکه‌دراین‌مصیبت‌عزادارند تسلیت میگوئیم

خانواده‌های حاجیان. حمیدین .همایون . مهدیه . هاشمی.قائم‌مقامی . پیرسیدی.آذرتاش موحدین . صفاکیش . بنی‌هاشمی . قدسی‌پور. عتیقه‌چی .

بانهایت تاسف درگذشت مرحومه بانو **عصمت حاجیان** همسر آقای حاج ابوالقاسم حاجیان مادر گرامی آقایان :محمود. محمدمهدی **محمد** اسمعیل و بانوان نصرت . فرح . مهین سرور حاجیان راباطلاع اقوام و دوستان می‌رسانند مجلس ختم مردانه ازساعت ۹الی ۱۱ روز پنجشنبه ۲۹ر٤ر٤٦ در مسجد مجد و ختم زنانه روز چهارشنبه ۲۸ر٤ر٤٦ در منزل آن مرحومه خیابان پاریس شماره ۱۰۱ برگزار خواهدشد .

بعموم بازماندگان آنمرحومه مصیبت‌وارده راتسلیت میدهیم

بانهایت تاسف و تاثر درگذشت‌شادروان **موسی حاجیان** بزرك خاندان حاجیان راباطلاع خویشاوندان و دوستان میرساند مجلس‌ترحیم مردانه آن مرحوم روز چهارشنبه ۲۸ تیر ماه جاری از ساعت ۹ الی ۱۱ صبح در مسجدمجد برگزار میگردد .

محمد ابراهیم‌حاجیان . مرتضی حاجیان . مصطفی حاجیان . مهدی حاجیان.ناصر،ناجیان محمود ستوده . حاجیان تهرانی . ابهری دادخواه حقیقی . سرشار . افشاری . محمودی. سروش . ایرانفر . حاجبی تبریزی . قمری . خسدائی

باکمال تاسف و تاثر فوت ناکهانی جوان ناکام **مهدی صوتی خیابانی** برادر آقایان حاج علی وحاج ستار واحمد صوتی را باطلاع فامیل ودوستان و آشنایان میرساند . مجلس ترحیم آن مرحوم روز ٥شنبه ۲۹ر٤ر٤٦ از ساعت ۸و نیم الی ۱۱ صبح در مسجد شیخ عبدالحسین (آذربایجانیها)و ختم زنانه همانروز از ساعت٥ الی۷ بعد ازظهر در منزل شخصی خیابان‌سلیم خیابان بی‌ستون کوچه ادیب کاشی ۲٦ منعقد می‌باشد .

خانواده های : لاهیجانی . شکوری . عمرانی . بیات . سعید حلمی . پرویزیان . علم‌الهدی . حیدرزاده . نیك‌پور بدر . شبیری. قهرمانی . خطابخش . صلاحی . اجلاسی . دوستدار . مجیدزاده . خادم حسینی .افکن‌زاد. علیزاده صوتی

۱–۲ آ–۱۷۱۳٦

بعموم بازماندگان آنمرحوم مصیبت‌وارده راتسلیت میدهیم

بانهایت تاسف درگذشت مرحوم **جلیل جهانشاهی** (جلیل السلطنه)را باطلاع‌بستگان ودوستان میرساند برحسب وصیت آنمرحوم هزینه مجالس‌ختم‌بمصرف امور خیریه‌تخصیص داده شده است .

خانواده‌های‌جهانشاهی . معتمدی. قویمی. جلائی . پیرنیا . مافی . دارائی .امیرخسروی. سپه‌پور . جمشیدی . کلانتری. ملکی

بعموم بازماندگان آنمرحوم مصیبت وارده راتسلیت میدهیم

خانواده های گابریلیان – سرکیسیان و آثایان

بانهایت تاسف درگذشت ناگهانی «**بانو آرزویك**» مادر آقای هاکوب گابریلیان را به اطلاع کلیه خویشاوندان و دوستان میرساند. مجلس ترحیم آن مرحوم روز ٥شنبه ۲۹ر٤ر٤٦ از ساعت ۸و نیم الی ۱۱ صبح در مسجد شیخ عبدالحسین (آذربایجانیها)و ختم زنانه همانروز از ساعت٥ الی۷ بعد ازظهر در منزل شخصی خیابان‌سلیم خیابان بی‌ستون کوچه ادیب کاشی ۲٦ منعقد می‌باشد .

خانواده های : لاهیجانی . شکوری . عمرانی . بیات . سعید حلمی . پرویزیان . علم‌الهدی . حیدرزاده . نیك‌پور بدر . شبیری. قهرمانی . خطابخش . صلاحی . اجلاسی . دوستدار . مجیدزاده . خادم حسینی .افکن‌زاد. علیزاده صوتی

۱–۲ آ–۱۷۱۳٦

بعموم بازماندگان آنمرحوم مصیبت‌وارده راتسلیت میدهیم

بانهایت تاسف و تاثر درگذشت‌شادروان **موسی حاجیان** بزرك خاندان حاجیان راباطلاع خویشاوندان و دوستان میرساند مجلس‌ترحیم مردانه آن مرحوم روز چهارشنبه ۲۸ تیر ماه جاری از ساعت ۹ الی ۱۱ صبح در مسجدمجد برگزار میگردد .

محمد ابراهیم‌حاجیان . مرتضی حاجیان . مصطفی حاجیان . مهدی حاجیان. ناصر،ناجیان محمود ستوده . حاجیان تهرانی . ابهری دادخواه حقیقی . سرشار . افشاری . محمودی. سروش . ایرانفر . حاجبی تبریزی . قمری . خسدائی

باکمال تاسف و تاثر فوت ناکهانی جوان ناکام **مهدی صوتی خیابانی** برادر آقایان حاج علی وحاج ستار واحمد صوتی را باطلاع فامیل ودوستان و آشنایان میرساند . مجلس ترحیم آن مرحوم روز ٥شنبه ۲۹ر٤ر٤٦ از ساعت ۸و نیم الی ۱۱ صبح در مسجد شیخ عبدالحسین (آذربایجانیها)و ختم زنانه همانروز از ساعت٥ الی۷ بعد ازظهر در منزل شخصی خیابان‌سلیم خیابان بی‌ستون کوچه ادیب کاشی ۲٦ منعقد می‌باشد .

خانواده های : لاهیجانی . شکوری . عمرانی . بیات . سعید حلمی . پرویزیان . علم‌الهدی . حیدرزاده . نیك‌پور بدر . شبیری. قهرمانی . خطابخش . صلاحی . اجلاسی . دوستدار . مجیدزاده . خادم حسینی .افکن‌زاد. علیزاده صوتی

۱–۲ آ–۱۷۱۳٦

بعموم بازماندگان آنمرحوم مصیبت‌وارده راتسلیت میدهیم

بانهایت تاسف درگذشت مرحوم **جلیل جهانشاهی** (جلیل السلطنه)را باطلاع‌بستگان ودوستان میرساند برحسب وصیت آنمرحوم هزینه مجالس‌ختم‌بمصرف امور خیریه‌تخصیص داده شده است .

خانواده‌های‌جهانشاهی . معتمدی. قویمی. جلائی . پیرنیا . مافی . دارائی .امیرخسروی. سپه‌پور . جمشیدی . کلانتری. ملکی

بعموم بازماندگان آنمرحوم مصیبت وارده راتسلیت میدهیم

خانواده های گابریلیان – سرکیسیان و آثایان

بانهایت تاسف درگذشت ناگهانی «**بانو آرزویك**» مادر آقای هاکوب گابریلیان را به اطلاع کلیه خویشاوندان و دوستان میرساند. مجلس ترحیم آن مرحوم روز ٥شنبه ۲۹ر٤ر٤٦ از ساعت ۸و نیم الی ۱۱ صبح در مسجد شیخ عبدالحسین (آذربایجانیها)و ختم زنانه همانروز از ساعت٥ الی۷ بعد ازظهر در منزل شخصی خیابان‌سلیم خیابان بی‌ستون کوچه ادیب کاشی ۲٦ منعقد می‌باشد .

خانواده های : لاهیجانی . شکوری . عمرانی . بیات . سعید حلمی . پرویزیان . علم‌الهدی . حیدرزاده . نیك‌پور بدر . شبیری. قهرمانی . خطابخش . صلاحی . اجلاسی . دوستدار . مجیدزاده . خادم حسینی .افکن‌زاد. علیزاده صوتی

۱–۲ آ–۱۷۱۳٦

بعموم بازماندگان آنمرحوم مصیبت‌وارده راتسلیت میدهیم

بانهایت تاسف درگذشت مرحوم **جلیل جهانشاهی** (جلیل السلطنه)را باطلاع‌بستگان ودوستان میرساند برحسب وصیت آنمرحوم هزینه مجالس‌ختم‌بمصرف امور خیریه‌تخصیص داده شده است .

خانواده‌های‌جهانشاهی . معتمدی. قویمی. جلائی . پیرنیا . مافی . دارائی .امیرخسروی. سپه‌پور . جمشیدی . کلانتری. ملکی

بعموم بازماندگان آنمرحوم مصیبت وارده راتسلیت میدهیم

خانواده های گابریلیان – سرکیسیان و آثایان

بانهایت تاسف درگذشت ناگهانی «**بانو آرزویك**» مادر آقای هاکوب گابریلیان را به اطلاع کلیه خویشاوندان و دوستان میرساند. مجلس ترحیم آن مرحوم روز ٥شنبه ۲۹ر٤ر٤٦ از ساعت ۸و نیم الی ۱۱ صبح در مسجد شیخ عبدالحسین (آذربایجانیها)و ختم زنانه همانروز از ساعت٥ الی۷ بعد ازظهر در منزل شخصی خیابان‌سلیم خیابان بی‌ستون کوچه ادیب کاشی ۲٦ منعقد می‌باشد .

خانواده های : لاهیجانی . شکوری . عمرانی . بیات . سعید حلمی . پرویزیان . علم‌الهدی . حیدرزاده . نیك‌پور بدر . شبیری. قهرمانی . خطابخش . صلاحی . اجلاسی . دوستدار . مجیدزاده . خادم حسینی .افکن‌زاد. علیزاده صوتی

۱–۲ آ–۱۷۱۳٦

بعموم بازماندگان آنمرحوم مصیبت‌وارده راتسلیت میدهیم

یادبود

بمناسبت تصادف پنجشنبه ۲۹ تیرماه جاری بایکمین سالروز فقدان شادروان **مهندس بهرام خلیلی** ازساعت ٤تا۷ بعدازظهر درمقبره خانوادگی تکیه بروجنی ها «جنب تکیه ملك» مراسم تذکر برپا خواهدبود .

۱–۲ **دکتر خلیلی و فامیل خلیلی بروجنی**

بمناسبت تصادف روز چهارشنبه ۲۸تیر باچهلمین روز درگذشت شادروان سرهنك مهندس ستاد **خانبابا قادری عرب** مراسمی برگزار نخواهد شد و هزینه آن صرف امور خیریه میگردد . **خانواده قادری**

شب ۳۰ر٤ر٤٦ مصادف با سالگرددرگذشت مادر عزیزم **بانو ملك دبیری** است که هزینه آن صرف امور خیریه میگردد .

سرگرد حسن دبیری

بمناسبت چهلمین شب درگذشت‌مرحوم **سرگرد خلبان رضا مجبی** مجلس تذکری از ساعت ٥ الی ۷ بعد از ظهر روز چهارشنبه ۲۸ر٤ر٤٦ درامامزاده عبدالله آرامگاه صولت‌الدوله منعقد میباشد .

خانواده های انجدانی . مجبی .ووابسته

تسلیت

سرکارسرگردهوشنك‌وحید

مراهم دراندوه خودشریك بدانید

عباس روشن روان

آقای عبدالله قربانی

مصیبت وارده رابسرکار و خانواده‌محترم تسلیت عرض مینمائیم

حسین مهدی‌زاده – محمد غلامعلی پناه

جناب آقای مهندس جواد فتوت وبانو

بانهایت تاسف مصیبت وارده راتسلیت عرض نموده و بقاء عمروسلامت بازماندگان را ازخداوند مسئلت مینمائیم

هیئت‌مدیره‌کارخانجات مقدم

جناب آقای مهندس جوادفتوت و بانو

مصیبت وارده را تسلیت عرض نموده‌و خودرا در غم شما شریك میدانیم .

عالیه و نویده جورابچی

کارمندان و کارکنان شرکت تعاونی گوشت گاوتهران و حومه بانهایت تاسف فوت‌جانگداز جوان ناکام آقای هوشنك باقری را در آمریکا به‌بازماندگان آ نمرحوم بویژه به جناب آقای حاج حیدر باقری و آقایان قدرت‌الله و عنایت باقری تسلیت عرض مینمایند .

شرکت تعاونی گوشت گاو تهران

باقلبی مملو از تاثر و تاسف فوت‌جانگداز جوان ناکام آقای هوشنك باقری را درآمریکا به‌بازماندگان آن مرحوم خصوصا به جناب‌آقای حاج حیدرباقری و آقایان قدرت‌الله و عنایت باقری تسلیت عرض نموده وسعادت وسلامت فامیل‌محترم را از خدای بزرك مسئلت‌دارم

آ–۱۷۰۷۲ **مرتضی طوسی**

افسران و کارکنان سازمان صنایع نظامی درگذشت خانم زری – غلام‌نژاد رابخانواده های غلام‌نژاد و خانکه بویژه سرکار سروان غلام‌نژاد صمیمانه تسلیت عرض مینمایند .

سرلشگر مهندس علوی مقدم

سرکارسرکرد وحیدریاست محترم‌کلانتری ۱۲

هیئت مدیره و کارکنان شرکت سهامی اتوتوکل باکمال تاسف مصیبت‌وارده‌راتسلیت عرض نموده سلامت وسعادت شماو فامیل محترم را ازخداوند متعال مسئلت‌دارند

مدیر عامل شرکت – حاج باقری

مدیر عامل شرکت –حاج باقری

درگذشت مادر گرامی آقای هوشنك توکلی رابایشان تسلیت میگوئیم

شرکت سهامی‌تهران فارما–دایره فروش

دوست عزیزم سوسن مطلوبی

دراندوه وارده‌مراشریك خودبدان **شیرین فتوتی**

تیمسار سرلشگر صادقیان

بانهایت تاسف مصیبت وارده را به‌آن تیمسار ارجمند و فامیل محترم تسلیت عرض مینمائیم **سپهبد بهاروند و بانو**

سرکار سرگرد هوشنك‌وحیددستگردی

باقلبی آکنده از تاسف وتالم‌مصیبت‌وارده راتسلیت گفته و خود را در شماشریك میدانم

ستوان یکم علی‌اصغر حیدری

سرکار سرگرد برزو بهرامی

مصیبت وارده‌رابشماو خانواده‌تان تسلیت میگوئیم

ندامتگاه شماره ٤– عباس شیرزا.حسن‌شیرزاد

آقای قربانی

کارمندان و کارکنان شرکت . تی. بی تی مصیبت وارده را بشما تسلیت‌میگویند .

جناب آقای حسین نیاکان نماینده محبوب مردم کرمانشاه در مجلس‌شورایملی

ضایعه اسف انگیز درگذشت دونفر از فرزندان دلبندتان همچنانکه‌کلیه موکلین آن جناب راشدیدا متاثر و متاسف نموده اینجانب رانیز بحد اعلی تحت تاثیر قرارداده است‌وظیفه دارم تاثرات قلبی خود وخانواده وهمکارانم را باستحضار جنابعالی رسانیده وازخدای بزرك صبر ربیحد برای شماوبازماندگان مسئلت‌نمایم

سرهنك احمدکسرائی . مدیرکل منطقه ۱۰ اوقافی غرب (کرمانشاه)

تیمسار سرلشگر محمود صادقیان‌ریاست محترم اداره جغرافیائی ارتش ونایب رئیس هیئت مدیره‌انجمن طرفداران‌تربیت پیش‌آهنگی

ضایعه اسفناك درگذشت مادرگرامی‌آن تیمسار محترم مایه تاثر فراوان گردید بدین وسیله از طرف هیئت مدیره و اعضاء انجمن طرفداران تربیت پیشاهنگی مراتب همدردی و تسلیت یاران راعرضه میدارم و برای آن دوست عزیز و خنواده شریف صبر جمیل و سلامتی آرزو میکنم .

رئیس هیئت مدیره انجمن طرفداران تربیت پیشاهنگی ایران – دکتررضازاده‌شفق

تیمسار سرلشگر محمود صادقیان‌ریاست محترم اداره جغرافیائی ارتش ونایب رئیس هیئت مدیره‌انجمن طرفداران‌تربیت پیش آهنگی

درگذشت مادر ارجمند آن تیمسار محترم را از طرف هیئت مدیره پیشاهنگی‌ایران‌تسلیت عرض میکنم و ضمن ابراز همدردی برای آن دوست گرامی و خانواده شریف صبر بسیار و سلامتی آرزو میکنم . **رئیس هیئت مدیره پیشاهنگی ایران سرلشگر محموددولو**

تیمسار سرلشگر محمود صادقیان‌ریاست محترم اداره جغرافیائی ارتش ونایب رئیس هیئت مدیره‌انجمن طرفداران‌تربیت پیش آهنگی

باکمال تاسف و تاثر درگذشت مادر ارجمند آن تیمسار محترم‌رااز‌طرف کلیه‌مربیان وهمکاران و پیشاهنگان ایران تسلیت عرض میکند . **رئیس سازمان پیش‌آهنگی ایران دکتر حسین بنائی**

بانهایت تاسف و تالم فوت مرحومه بانو شوکت تیموری‌رابه‌سرکارعلیه خانم‌مین‌باشیان وجناب آقای اصغر تیموری تسلیت عرض‌نموده بقای آن خاندان جلیل را از خداوند متعال خواستاریم . **دکتر پرویز جامعی . حمید سلطانی . مجید سلطانی . احمد محمدی**

سرورگرام سرکار ناخداپرویزبیکلری

درگذشت خواهر گرامیتان را به شما و خانواده محترم تسلیت عرض نموده بقاء عمر بازماندگان آنمرحومه را ازخداوندخواهانم

ستوان دوم رضا کوثریان

تیمسار سرلشگر صادقیان

بانهایت تاسف مصیبت وارده را ازطرف خودوخانواده‌ام بحضور تیمسار تسلیت عرض نموده وبقاء عمر سرور محبوبم را از خداوند بزرك مسئلت داریم **سروان برهانی و بانو**

سرکار سرکرد وحیدریاست محترم کلانتری ۱۲

بانهایت تالم و تاسف مصیبت وارده رابه جنابعالی و خاندان جلیل صمیمانه تسلیت می دهد سلامت‌و بقاء بازماندگان‌محترم‌راازخداوند تعالی مسئلت مینماید .

شرکت تعاونی تهیه و توزیع گوشت گوسفندی تهران و حومه

جناب آقای مصطفی سلطانزاده

مصیبت وارده را تسلیت عرض نموده و درغم شما شریك هستم **امیر احتشام‌زاده**

بانهایت تاسف درگذشت شادروان مادر گرامی تیمسار سرلشکر محمود صادقیان رابه خاندان فقیدسعید تسلیت گفته شادی روان‌آن مرحومه و صبرو شکیبائی بازماندگان را از درگاه آفریدگار یکتا مسئلت دارد

ستاد بزرك ارتشتاران

تیمسار فرماندهی ژاندارمری کل کشور

ازطرف خود و عموم افسران و پرسنل مرزبانی و هنك ژاندارمری زاهدان شهادت سرکار سرهنك ستاد حسین‌پروانه فرماندهی هنك لرستان را به فرماندهی محبوب خود و بازماندگان شهید فقید تسلیت عرض و خود را در مصیبت وارده شریك میدانند .

سرهنك دوم ستادخسروعامری

کمیته انتخابات اصناف تشکیل شد

● جمعی از معمرین وروسای اصناف بعضویت‌این‌کمیته درآمدند

*مسئولان کمیسیون انتخابات اصناف نیز تعیین گردیدند

بدنبال اعلام روش شورای عالی اصناف در انتخابات مسئولان این‌شوراعلام‌داشتند که از میان افرادصنوف‌نامزد هائی را معرفی وازعموم‌اعضای اتحادیه‌ها درخواست خواهند کرد تا به‌آنهارای دهند .

بدین منظور از طرف شورای عالی اصناف کمیته‌ای برای اداره امور انتخابات تشکیل شد واسامی آنها امروزبشرح زیر اعلام گردید .

آقایان قبادیان رئیس شورایعالی اصناف ، اوزار نایب‌رئیس شورای عالی اصناف، محرز نایب رئیس شورای عالی اصناف ، تیموری عضو هیئت رئیسه شورای عالی اصناف ، یزدان‌منش عضو هیئت‌رئیسه‌شورای عالی اصناف ، باوفا رئیس صنف کاشی‌ساز ، هنری رئیس صنف نوشت‌افزارفروش ، عباس دانشمند رئیس صنف خیاط ، نظیفی‌پوررئیس صنف نفت‌فروش ، زارع‌رئیس‌صنف خواربارفروش،مرتضی طوسی‌رئیس صنف کشتارکنندگان گاو ،مومنی رئیس صنف باطری‌ساز ، مشکوتی رئیس صنف عکاس ، اخلاقی‌رئیس صنف بستنی‌فروش ، مصطفوی رئیس صنف گرمابه‌داران ،زین – العابدین تهرانی رئیس صنف بارفروشان ، محمد تقی‌نوری رئیس صنف دوچرخه‌ساز ، حسنخانی‌رئیس جگرکی ، علاهاشمی رئیس صنف کبابی،باستان رئیس‌صنف کلاهدوز محمدرضا سعادت رئیس صنف لبنیات‌فروش ، حاج میرفتاح‌امینی رئیس صنف سیمانکاران ، پدرثانی رئیس آموزشگاه‌های فنی ، خلیل ایرانی رئیس صنف دارندگان و رانندگان تاکسی ، حاج نصراله حفیظی رئیس صنف‌قندریز،ایلخانی رئیس صنف پخش کنندگان یخ ، مهندس تیزابی رئیس صنف صفحه وگرام ،محمد تقی قاضی رئیس صنف صنایع لاستیك،بانوان‌زاهدی نماینده صنف آرایشکاران،زنجانی نمایندهٔ صنف خیاط،درفش‌نماینده صنف خیاط ، همت‌آبادی نماینده صنف آرایشکاران ، نوابی نماینده صنف آرایشکاران ، آقایان نظری نماینده صنف کفاش،البرزنماینده صنف‌آرایشکاران، محمودخدادوست نماینده صنف خیاط،جوادشریفزاده نماینده صنف‌باطری‌ساز ،قائم‌مقامی نماینده صنف کفاش،خادمی‌نماینده صنف قهوه‌چی ، بهرام‌پور نماینده صنف خیاط ، درویان نماینده‌صنف خیاط .

*** مسئولین کمیسیون ها**

آقایان قبادیان بسمت رئیس کمیسیون انتخابات ، هنری رئیس کمیسیون تبلیغات ، نظری منشی کمیته انتخابات ، بهرام‌پورسخنگو تیموری مسئول‌امور مالی تعیین و معرفی شده‌اند .

جشن بزرگ

مجله اطلاعات بانوان و انجمن دوشیزگان‌وبانوان

بمناسبت انتخاب

خوشگرترین‌دختر‌ایران

۸ و نیم صبح جمعه ۳۰ تیرماه

در سالن استادیوم محمدرضا شاه پهلوی

دراین جشن مهیج‌ترین مسابقه‌والیبال سال بین تیم‌دختران اصفهان ،قهرمان آموزشگاه های کشور و تیم انجمن ، قهرمان اول کاپ فرح‌انجام‌خواهد گرفت .

همراه باشورانگیزترین برنامه های هنری باشرکت افتخاری :

دلکش،ویگن، گوگوش،عارف،پرتو ارکستر جازمیامی و...

برای تهیه کارت ورودی صبح و بعداز ظهر بدبیرخانه انجمن دوشیزگان و بانوان (خیابان بهار شمالی – نبش نامجو – تلفن های ۷۵٦۸۳۱ و ۷٦٤۹۸٤)مراجعه فرمائید

داستانهائی شگفت‌انگیز

ازتاریخ پهلوانی‌ایران

نوشته: کاظم‌کاظمینی

این کتاب اثری است جدید و در نوع خود بی‌سابقه ، بصورت ۱٤داستان اززندگی پرماجرای چهارده‌پهلوان بزرك تاریخ ایران که اکنون در یك مجلد نفیس ، به‌زیورطبع آراسته شده‌است.

قهرمانان اول این کتاب ادبی وتاریخی ، پهلوانانی هستند همچون فیله‌هندانی‌و عبدالرزاق بیهقی وپهلوان‌اسد کرمانی و یوسف‌ساوی‌وپهلوان بیك قمری که به‌ترتیب‌از قرن هفتم تاقرن سیزدهم هجری میزیسته و درجهان پهلوانی شهره آفاق و مفردروزگار بوده‌اند .

زندگی پرماجرا و حیرت‌انگیز و جذاب این پهلوانان که بعضی بخاطر ترویج آئین‌جوانمردی وخصال عالی انسانی در طریق پهلوانی و دلاوری‌گام نهاده وبامشکلات وناملایمات زمان خود بمبارزه برخاسته اندوسرانجام برموانع فائق شده و به پادشاهی و سپهسالاری رسیده‌اند وبعضی دیگرکه دانشمند وشاعرو مظهر فضل و کمالات معنوی‌نیز بوده‌اند دراین زمان میتواند برای جوانان باایده‌آل کشور ماسرمشقی آموزنده و راهنمائی راستین‌باشد.

آ–۱۲۵۲۷ ۱–٤

محل‌فروش :کتابفروشیهای معتبر

اطلاعیه وزارت‌اقتصاد

چون بموجب قانون اجازه دریافت پنج در صد افزایش بهای تمام شده علائم استاندارد ونیم درصد کارمزد کالا های صادراتی موسسه استاندارد و تحقیقات صنعتی ایران مجاز است در قبال خدمات نمونه برداری کالاهای صادراتی و تطبیق آن با استاندارد های تعیین شده و صدور گواهینامه صادراتی معادل نیم درصد ارزش فوب کالاهای صادراتی رابعنوان کارمزد براساس پیمان های‌ارزی‌وصول وبخزانه‌داریکل پرداخت نماید لذا وزارت اقتصاد بدینوسیله باطلاع کلیه صادرکنندگان میرساند که از اول مرداد ماه ۱۳٤٦ مقررات قانون مزبوردرمورد کالا های مشروح درزیر:

۱– مغزبادام شیرین یا تلخ
۲– مغز گردو
۳– مغز هسته شیرین و تلخ
٤– انقوزه
صنزیره
٦– انواع کتیرا
۷– قیسی
۸– برگه زردآلو و برگه هلو
۹– انواع کشمش
۱۰–حبوبات و غلات
۱۱– خرما
۱۲– برنج
۱۳– پشم
۱٤–کرم و مو
۱۵– بادام سنگی
۱٦– انواع پوست
۱۷– سالامبور
۱۸– انواع روده

بوسیله موسسه استاندارد بموقع اجرا گذارده خواهد شد .

ضمنا یادآور میگردد که در قبال وصول نیم در صد ارزش فوب براساس پیمانهای ارزی وجوه دیگری تحت عنوان حقوق خدماتی موسسه برای کالا های مزبور وصول نخواهد شد . الف ۳۸٦۰

وزیر اقتصاد

۱–۲ آ–۱٦۹۱۰

اهالی محترم اردستان و توابع

انتخاب جناب آقای سید محمدباقر نبوی رابنمایندگی مجلس شورایملی توصیه می نماید .

دکترسید اسدالله هانی

آ–۱۲۷۸۷

گم شده

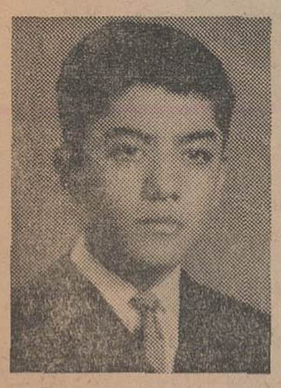

فرهاد اسمعیلی

صاحب عکس فوق دوروز است از منزل خارج و دیگر مراجعت‌نکرده واحتمال میرود از تهران خارج‌شده باشد .

خانواده‌اش تقاضا دارند هرکس ازنامبرده اطلاعی دارد بکلانتری ٥ اطلاع دهدکه موجب‌سپاسگزاری است .

سپاسگزاری

مدیران و کارکنان چاپ‌کاشف لاهیجان

بدینوسیله از کلیه ذوات محترم‌ودوستان وآشنایان که درمراسم تشییع و تدفین وترحیم شادروان **غلامحسن فردهی** (موسس چاپ‌فردهی لاهیجان) بزرك خاندان فردهی شرکت‌فرمودند قلما و قدما موجبات تسلیت بازماندگان‌رافراهم فرمودند تشکر وسپاسگذاری مینمایند .

اطلاعات ۱۳۰۴

سه‌شنبه
• هیجدهم ژوئیه ۱۹۶۷
• دهم ربیع‌الثانی ۱۳۸۷
• شماره ۱۲۳۳۳
• سال چهل‌ودوم

شاهنشاه به ژنرال فرانکو تبریک گفتند

بمناسبت سالروز جشن ملی اسپانیا از طرف شاهنشاه آریامهر تلگرام تبریکی برای ژنرالیسم فرانکو ،رئیس کشور اسپانیا مخابره شد .

پرزیدنت جانسون از شاهنشاه تشکر کرد

پرزیدنت جانسون رئیس جمهوری امریکا ،طی تلگرامی که بحضور شاهنشاه آریامهر مخابره نمود ، از پیام تبریک شاهنشاه بمناسبت یکصدو نودو یکمین سال استقلال ایالات متحده سپاسگزاری کرد .

کمک علیاحضرت شهبانو به سازمان فولکلور ایران

امروز خبرنگار ما کسب اطلاع کرد که علیاحضرت شهبانو مبلغ دو میلیون وسیصد و هشتاد هزار ریال جهت پیشرفت کار سازمان ملی فولکلور ایران مرحمت فرموده‌اند.

نخست‌وزیر و همراهان در سفر شوروی

ساعت هفت‌وسی‌وپنج دقیقه صبح فردا آقای نخست‌وزیر وبانو هویدا بدعوت دولت شوروی برای یك بازدید ده‌روزه بایك فروند هواپیمای جت ایلیوشین شوروی رهسپار مسکو خواهند شد

در این سفر آقایان : مهندس منصور روحانی وزیر آب و برق ، مهندس صفی‌اصفیاء مدیر عامل سازمان برنامه ، مهندس شیبانی مدیر عامل سازمان ذوب آهن ، مهندس فرخان مدیر عامل سازمان ملی گاز، دکتر یگانه معاون اقتصادی وزارت اقتصاد ، خانم دکتر فرخ‌رو پارسای معاون پارلمانی وزارت آموزش وپرورش ، راجی رئیس دفتر نخست وزیر وسه‌تن از مشاوران نخست‌وزیر همراه ایشان خواهند بود .

نمایندگی اتومبیلهای ام-جی
موریس
شرکت رودکی خیابان شمیران نبش آمل
تلفن ۷۱۷۱۴

وزیر دادگستری طی مصاحبه‌ای گفت طی دوسال آینده:

قانون حمایت خانواده اصلاح میشود

• در نواحی مختلف تهران دادگاه خانواده تشکیل خواهد شد

• وزارت دادگستری مشغول تهیه آئین نامه اجرائی تعلیق اجرای مجازات است

• مابه‌التفاوت حقوق قضات از محل اعتبارات سازمان برنامه پرداخت خواهد شد

آقای دکتر صدر وزیر دادگستری در یك مصاحبه مطبوعاتی که امروز در دفتر کار خود ترتیب داده بودضمن اشاره به‌قانون حمایت خانواده گفت وزارت دادگستری یك‌قانون بتمام‌معنی انقلابی و مترقی تهیه و بموقع اجراء گذاشته است قانونی که مربوط به هسته مرکزی اجتماع است . اگردر ممالك اروپائی و امریکائی پیشرفتی هست مربوط به تربیت اجتماعی است نه‌قانون. مثلامادرایران قانون‌راهنمائی ورانندگی داریم و قانونگذار آنرا در ایران سخت‌ترین‌صورتی‌ابداع کرده، برای گذرانیدن امتحان رانندگی و اخذ گواهی‌نامه بایدامتحان اکروباسی داد نه رانندگی !

وزیر دادگستری اضافه کرد :من بااینکه گواهینامه رانندگی ازچند کشور اروپائی دارم، ولی در اینجاکه خواستم امتحان بدهم چندبار متوالی ردشدم . بعد بافسر راهنمائی گفتم این امتحانی که شما بعمل می‌آورید یك‌امتحان آکروباسی است‌نه‌رانندگی

• عمل نمیشد

قانون اسلام وفقه اسلامی را میتوان یکی از مترقی‌ترین قوانین موجود در جهان دانست ولی چون باین قوانین عمل نمی‌شد و یاهرکس‌آنرا بنفع‌خود تعبیر و تفسیر میکرد لازم بود که قانونی تهیه شود و حمایت خانواده‌را مورد نظر قرار دهد و قانونی که ما تهیه کرده‌ایم حتی از حقوق امروز اروپائی بالاتر است و از اینجهت از نظر دنیا یك قانون مترقی است .

• هدف اصلی

آقای‌دکتر صدر گفت وزارت‌دادگستری در تهیه این‌قانون تنها یك‌هدف داشت وآن حفظ حقوق خانواده بود ما قانون حمایت زن ویا مرد ننوشته‌ایم بلکه در تدوین این قانون مصلحت‌خانواده را در نظر گرفته‌ایم وآن اینست که اولا خانواده بدون جهت و از روی احساسات و هوس از هم نپاشد امر دیگری که مورد نظر مابود مربوط به‌بچه‌هاست و آنچه در خانواده مهم است بچه‌ها هستند ، البته در این قانون نه‌تنها حقوق‌زن‌رعایت شده‌بلکه حقوق مردهم در نظر گرفته شده و بهمین سبب است که در همه جای قانون ذکر شده است :«زن یاشوهر».

• انجام اصلاحات

وزیر دادگستری اضافه‌کرد ممکن است مایك یادوسال دیگر در این قانون اصلاحاتی بعمل آوریم ، چون ماباین قانون رابرای امروز نوشته‌ایم، هیچ قانونی در دنیا نیست که بدون تفسیر و تغییر واصلاحات برای‌همیشه بقوت خود باقی باشد ،علت اینکه میگویم تغییراتی در قانون حمایت خانواده میدهیم برای اینست که ما هنوز آمار درست نداریم و در نتیجه بعلت نبودن آمار صحیح نمیتوانیم استنباط صحیح ودرست‌داشته‌باشیم.

بقیه در صفحه هفدهم

آقای نخست‌وزیر در حوزه ثبت‌نام دبستان نظام‌ی کارت انتخابات دریافت کرد ، دراین عکس آقای نخست وزیر هنگام امضای کارت انتخابات خوددیده می‌شود وزیر کشور نیز به امرتوزیع کارت نظارت می کند.

تجاوز اسرائیل باید محکوم شود

آقای اردشیرزاهدی وزیرخارجه ایران شب گذشته از لندن‌وارد تهران شد .

در فرودگاه معاونین و عده‌ای از روسا و مدیران وکارمندان وزارت خارجه از آقای زاهدی استقبال کردند.

وزیر خارجه که ازطریق‌بیروت به‌تهران آمده ، طی توقف کوتاهی در پایتخت لبنان گفته بود که‌در برابر تجاوز اسرائیل ایران از اعراب جانبداری می کند . وزیر امور خارجه ایران همچنین‌اظهار امیدواری کرده‌بود که سازمان ملل‌طی‌قطعنامه‌ای‌از‌اعراب‌جانبداری و تجاوز نیرو های اسرائیل را محکوم نماید.

رادیو مسکو طی تفسیری اعلام کرد :

هویدا و رهبران شوروی

بحران خاورمیانه را بررسی میکنند

• سفر نخست‌وزیر ایران‌به شوروی بتوسعه روابط دوستانه دو کشور کمك مینماید

رادیو مسکو در برنامه فارسی دیشب خود ، سفر آقای هویدا ، نخست‌وزیر را باتحاد شوروی موردبحث قرار داد واعلام داشت که این سفرروابط دوستانه ایران و شوروی را بیش از پیش توسعه خواهد بخشید .

رادیو مسکو در تفسیر خودهمچنین اظهارنظر کرد که نخست‌وزیر ایران ورهبران شوروی بحران خاورمیانه عربی را مورد بررسی قرار خواهند داد .

• تفاهم بیشتر

در تفسیر رادیو مسکوگفته‌شد : بازدید های متقابل شخصیت های دولتی دو کشور بنحو قابل ملاحظه‌ای بتفاهم و تحکیم مناسبات‌حسن همجواری میان دو کشور وتامین صلح و امنیت جهانی کمك‌میکند.

رادیو مسکو پس از اشاره به سخنان آقای هویدا نخست وزیرایران مبنی براینکه « ایران و شوروی با صدها کیلومتر مرزمشترك بایدروابط صمیمانه ودوستانه داشته باشند» به همکاریهای فنی و اقتصادی ایران و شوروی اشاره کرد و اظهار داشت : مرد م‌شوروی میخواهند ایران کشوری نیرومند ودارای اقتصادی توسعه‌یافته باشد .

• بررسی بحران

رادیو مسکو افزود : مسافرت رئیس دولت ایران باتحاد شوروی دراوضاع واحوالی بعمل می آید که وضع بغرنجی در اثر بروز بحران درخاور نزدیك پیش آمده است .اوضاع‌این منطقه جهان فوق العاده برای صلح وخیم است زیرا عواقب و آثار تجاوز اسرائیل بکشور های عربی هنوز از بین برده نشده است .

دراین اوضاع واحوال تبادل نظر نخست‌وزیر ایران ورهبران شوروی بسیار مفید خواهد بودومیان دو کشور برای استقرار صلح در خاور نزدیك ورعایت احترام حقوق‌مسلم‌وقانونی‌ملل ساکن این منطقه ایجاد همکاری خواهد کرد .

رئیس‌جمهوری ایسلند ،ازغرفه ایران در نمایشگاه جهانی مونترال بازدید کرد

مجله تایم ، غرفه‌ایران را در شمار هشت غرفه ممتاز نمایشگاه‌قلمداد نمود

حضرت رئیس جمهوری کشور ایسلند و بانو ، دیروز از غرفه ایران در نمایشگاه جهانی مونترال دیدن کردند . دراین بازدید ده‌نفر از شخصیت های برجسته کشور ایسلند ، در معیت‌حضرت رئیس جمهوری بودند و مسئولان غرفه ایران بازدیدکنندگان را به قسمت های مختلف غرفه راهنمائی کردند وتوضیحات لازم را دراختیار آنان گذاردند .

طبق گزارش رسیده، مجله هفتگی تایم (TIME) درشماره مخصوص روز ۱۴ژوئیه خود طی مطلبی ، غرفه ایران را در شمار هشت غرفه ممتاز موجوددر نمایشگاه جهانی مونترال‌قلمداد کرده است .

این مجله غرفه های کشور های امریکا ـ شوروی ـ انگلستان ـ چکسلواکی ـ هلند ـ تونس و مکزیك را نیز در شمار هشت‌غرفه ممتاز قرار داده است .

گزارش رسیده ازمونترال حاکی‌است که دیروزباوجود نامساعد بودن هوا ،گروه کثیری از غرفه ایران در نمایشگاه جهانی مونترال دیدن کردندوصف های طویلی در مقابل درهای ورودی غرفه ایران تشکیل گردیده بود .

انجمن فارغ‌التحصیلان دانشگاه ها
گروه مهندسی وعلوم ـ جلسه ناهارتیرماه

آقای‌مهندس کورس آموزگارعضوشورای عالی انجمن و معاون‌وزارت‌آبادانی ومسکن‌تحت‌عنوان«نظراتی نسبت به نحوه اجرای طرحهای عمرانی کشور»صحبت‌خواهند نمود.

از اعضاء وعلاقمندان دعوت‌میشود در‌این جلسه‌شرکت نمایند.

پنجشنبه ۲۹ تیرماه ساعت‌یك‌بعدازظهر ـ هتل‌ونك

شرکت سهامی سیمان شمال
SSCS
تهران ـ ایران
۱۳۴۳

سیمان شمال
مرغوب‌ترین
وباصرفه‌ترین
سیمانها
خیابان کوشك تلفن ۴ـ۳۵۷۹۱
آوازه

آگهی وزارت دارائی
مؤدیان محترم مالیاتی برای تسلیم اظهارنامه سال ۴۶ (دوره عمل ۴۵)وپرداخت مالیات فقط‌تا آخر تیرماه جاری مهلت دارید .
مدیر کل مالیاتهای تهران

داوطلب نمایندگی
کمپانی آروماکس کورپریشن امریکائی برای فروش و پخش کالاهای خود درایران خواستار نماینده معتبر میباشد .
فرآورده های این کمپانی عبارتند از : عطریات خالص بدون الکل اسانس های نباتی اصل و مصنوعی ـ عطریات برای صابون و محصولات آرایش اسانس میوه‌جات برای مصرف خوراکی .
خواهشمند است داوطلبان نمایندگی ـ درخواست را باذکر سابقه و اعتبارات لازم به نشانی زیر ارسال فرمایند :
AROMAX CORP.
4 GREAT MEADOW LANE
HANOVER NEW JERSEY
USA
۳ـ۱ آ ـ ۱۶۹۴۰

آگهی وزارت دارائی
قابل توجه
آقایان مدیران محترم شرکت هاو بازرگانان کارت‌دارو شرکتهای مقاطعه کاری .
۱ـ مهلت تسلیم ترازنامه واظهارنامه مربوط به عملکرد سال ۴۵ درپایان روز ۳۱ تیرماه ۴۶ منقضی میگردد.
۲ـ سازمان کل تشخیص‌واقع‌در کاخ‌دارائی خیابان ناصرخسرو همه روزه صبح وعصر (باستثنای ایام‌تعطیل) برای‌قبول اظهارنامه وترازنامه ووصول مالیات سود قلمدادی آماده میباشد.
خواهشمند است قبل‌از انقضاء مهلت مقررقانونی به‌تکالیف خود عمل نموده تامشمول جرائم مقرره درقانون نگردند .
سازمان کل تشخیص ووصول مالیاتهای مستقیم
۳ـ۱ آ ـ ۱۷۰۱۴

آگهی استخدام
سازمان ملی فولکلور ایران یکنفر دوشیزه یابانو ماشین‌نویس درجه ۱فارسی ولاتین راکه بیکی‌از زبانهای انگلیسی ویافرانسه آشنائی کامل داشته باشد باحقوق مکفی‌بکار میگمارد حداقل معلومات‌عمومی‌دارابودن‌گواهینامه‌دوره کامل‌متوسطه‌است‌ودارندگان مدارك بالاتر درشرایط مساوی مقدم‌خواهند بود . داوطلبان واجد شرایط میتوانند از تاریخ۴ر۲۵ الی ۴ر۵ر۴۶ برای ارائه مدارك واخذ اطلاعات بیشتر غیر از ایام تعطیل ازساعت ۹الی ۱۱ بمحل سازمان واقع در تهران ـ جاده قدیم شمیران ـباغ‌صبا ـ خیابان ملك پلاك ۱ر۸۰ مراجعه نمایند . الف ۳۷۹۵
آ ـ ۱۶۶۶۴ سازمان ملی فولکور ایران

آگهی قبول هنرجو
سازمان ملی فولکور ایران وابسته بوزارت فرهنگ‌و هنرجهت فراگرفتن رقصهای ملی‌ومحلی درمرکز آموزش مربوطه درسال جاری تعداد ۳۰ نفرهنرجو (پسر ـ دوشیزه یابانو) ازطریق مسابقه با شرایط زیر میپذیرد .
۱ـ صلاحیت اخلاقی
۲ـ تناسب اندام
۳ـ داشتن گواهینامه دوره اول دبیرستان
۴ـ سن ۱۶ تا ۲۰سال
۵ـ دوره آموزش ومرکز آموزش رقصهای ملی‌ومحلی ۲سال است وهنرجویان کمك هزینه تحصیلی مناسبی دریافت خواهند داشت .
۶ـ داوطلبان واجد شرایط میتوانند ازتاریخ۱۰ر۵ر۴۶ الی ۱۰ر۶ر۴۶ جهت ثبت نام واخذ اطلاعات بیشتر همه روزه غیرازایام تعطیل ازساعت۹ الی ۱۱ با همراه داشتن :
الف ـ ۲برگ رونوشت مصدق شناسنامه
ب ـ یکبرگ گواهی صحت مزاج که‌به تائید پزشك وزارت فرهنگ وهنر رسیده باشد .
پ ـ ۴ قطعه عکس ۴ × ۶
ت ـ عین یایکبرگ فتوکپی گواهینامه دوره‌اول دبیرستان
ث ـ یکبرگ تعهد کتبی اشتغال بکار بمدت ۵سال درسازمان ملی فولکور ایران
بدفتر سازمان واقع‌درتهران جاده‌قدیم شمیران باغ‌صبا خیابان ملك پلاك ۱ر۸۰ مراجعه نمایند . الف۳۷۹۵
ـ۱ـ آ ـ ۱۶۶۹۲ سازمان‌ملی فولکور ایران

اهالی شمیران
برای نمایندگی بیست‌ودومین دوره قانونگزاری مجلس شورای ملی به‌آقای اسمعیل نیاورانی‌سربازرشید انقلاب شاه و ملت رای خواهندداد.

متل میموزا
تلفن‌رزرو ۶۱۱۳۴۸

روزنامه فردا
فردا منتشرمیشود

روزنامه دیپلمات
چهارشنبه هاخواندنی‌است

آغاز هفته دوم
نمایش در
سینه‌موند
نمایش دهنده بهترین آثار سینمائی‌جهان
مارچلو ماستروپانی
ماریاشل ـ ژان‌ماره
درفیلم
شبهای سفید
شاهکار :داستایوسکی

ساعت۹ بعدازظهر روز یکشنبه این‌فیلم‌درسینه‌موند بزبان فرانسه‌نمایش‌داده‌میشود

جهان نو
مجله روشنفکران
شماره های ۳و۴ بزودی یکجا نشر میشود .

کولر کیبسون آمریکائی
شرکت محور خیابان شاه شماره ۲۵ تلفن ۶۴۸۳۸

دکتر عبدالله باهر متخصص جراحی عمومی
استاد سابق دانشگاه دیپلم از فرانسه وآمریکا با۲۲ سال‌سابقه جراحی در آمریکا که اخیرا به‌ایران آمده ضمن مدیریت بیمارستان باهر که مجهز به بخشهای (جراحی زایمان ـ داخلی) است . مطب شخصی خودرا افتتاح صبح‌وعصراز مرضی محترم پذیرائی مینماید.خیابان شیخ هادی بیمارستان‌باهر تلفن۶۱۱۲۹۵ـ ۶۱۱۳۹۶
۱۲ـ۱ آ ـ ۱۵۴۵۶

جهان تربیت
نشانی دبستانهای ما :
۱ـ جهان تربیت دختران خیابان ثریا (صنیع‌الدوله)
۲ـ جهان تربیت پسران خیابان بهار
۳ـ جهان تربیت دختران نوبنیاد وجهان‌تربیت پسران‌نوبنیاد خیابان شمیران چهار راه‌قصر «خیابان‌پادگان» مجاور پل مجیدیه
برای ثبت نام در چهار دبستان ما
فعلا به خیابان بهار مراجعه بفرمائید تلفن ۷۵۶۴۵۰
ساعت کار دفتر: صبح ۸ تا ۱۲
عصر ۵ تا ۷ بعدازظهر

از فردا در سینماهای
تراس امپایر ـ سانترال
دنیائی زیبائی ها ، دنیای عشق ها ، دنیای رنگهای دلفریب ، دنیای رقص‌های هوس‌ربا ،دنیای آهنگهای نشاط انگیز و بالاخره .

دنیای دلباختگان