۲۸ صفحه
اطلاعات
سه‌شنبه ۲۵ آبان‌ماه ۲۵۳۵ـ شماره ۱۵۱۶۴ تکشماره ۱۰ ریال

اظهارات سخنگوی دولت درباره

سیاست ایران در مورد افزایش قیمت نفت

بر صفحه ٤

مسلمانان و مسیحیان لبنان آشتی کردند

یک سرباز سوریه عضو نیروی صلح عرب در بیروت درحالیکه سرباز فلسطینی باستقبال او آمده و در آغوش گرفته‌دیده میشود .
عکس رادیوئی آسوشیتدپرس

جریمه تازه اتومبیلها

مالکانی که آرم مالیات را نچسبانند ۵۰ تومان جریمه‌میشوند

در صفحه ٤

حمله‌شدید نماینده‌مجلس به‌مطبوعات

صفحه ٤

موج خشم بخاطر نابودکردن شاهنامه

★ دکتر صفا: این یك‌فاجعه هنری است باید فورا اقدام شود
★ همایونفرخ : ایران باید مانع ازبین‌رفتن آثار هنری گردد
★ دکتر رجائی: نمایندگان فرهنگی ما باید در این‌قبیل موارد هشیار باشند

محمد طباطبائی

ذبیح‌اله صفا

رکن‌الدین همایونفرخ

مهدی مروغ

دیروزاطلاع دادیم تا دو روز دیگر یک گنجینه با ارزش استثنائی هنر نقاشی ایران از قرن ۱۶، درگالری‌کریستی لندن بشیوه‌ای تازه وبرای افزایش میزان فروش به‌حراج گذارده میشود .

گالری‌کریستی ۷ صفحه از اوراق یک شاهنامه نفیس رابه صورت جداگانه به‌بازار عرضه میکند تااز این طریق بتواند سود بیشتری را نصیب صاحب این نقاشی ها بکند.

پراکندگی صفحاتو فروش جزء جزء شاهنامه که‌از جمله آثار ارزشمند هنر ایران بشمار میرود درمحافل هنری انعکاس نامطلوبی داشته است.

بهمین دلیل با چندتن از مسئولان‌و هنرشناسان‌گفتگوهایی داشتیم ونظرات آنهارابیرامون این شاهنامه و حفظ ونگهداری سایر آثار هنری و فرهنگی جویاشدیم . دکتر ذبیح‌اله صفا، رکن‌الدین همایونفرخ ، استاد محیط طباطبائی ،دکتر احمدعلی رجایی و دکتر مهدی‌فروغ‌نظرات خودرا ابراز کرده‌اند .

صفا : یك فاجعه هنری

دکتر ذبیح‌الله صفا دبیر کل شورایعالی فرهنگ و هنراظهار داشت باتو جه به خبر روزنامه، به‌احتمال زیاد این کتاب متعلق به‌اول قرن دهم استو مربوط به مکتب تبریز میباشد.اگر قصد فروشندگان ، جزء جزء کردن شاهنامه مذکور باشد ، این یک فاجعه هنری و فرهنگی‌است ودولت ایران که‌امروزاز نظر مادی توانایی حفظ‌آثارارزشمند رادارد ،باید از نابودی این اثر جلوگیری کند .

وقتی نسخه‌ای میخواهد جزءجزء شودو به قیمت گران فروخته میشود حتما ارزشهایی دارد . دولت‌می‌تواند به دهها ایرانی که درارو پا ولندن‌هستند دستور دیدن‌و خریداری آن را بدهد ، این‌کارچندان دشواری نیست .

همایونفرخ: ایجادسازمان مسئول

رکن‌الدین همایونفرخ‌کارشناس هنری ، معتقد است : متن شاهنامه قابل توجه نیست ، و درخبر مشخص نشده که این کتاب بدستورشاه اسماعیل ودر دوره او تهیه شده‌یاجزءغنایمی است که از سلطان حسین‌بایقرا گرفته شده است .

بهرصورت کتاب باید یک اثر ارزنده باشد .باید از طرف دولت اشخاص با صلاحیتی‌که به مسایل هنری و فرهنگی آشنا هستند ودر قیمت‌گذاری‌مینیاتور دستی‌دارند برای خرید این اثر به لندن بروند .

بقیه در صفحه ٤

٦٢ کارمند و کارگر بعلت کم کاری اخراج شدند

در صفحه ٤

هزاران چریك سلاحهای خود را بزمین گذاردند و برقص وپایکوبی پرداختند

در صفحه ۲

آنفلوانزا زائران ایرانی را بستری کرد

● حال ۲ نفر ازبیماران‌وخیم است
● ۸زائر خارجی‌درعربستان جانسپرده‌اند

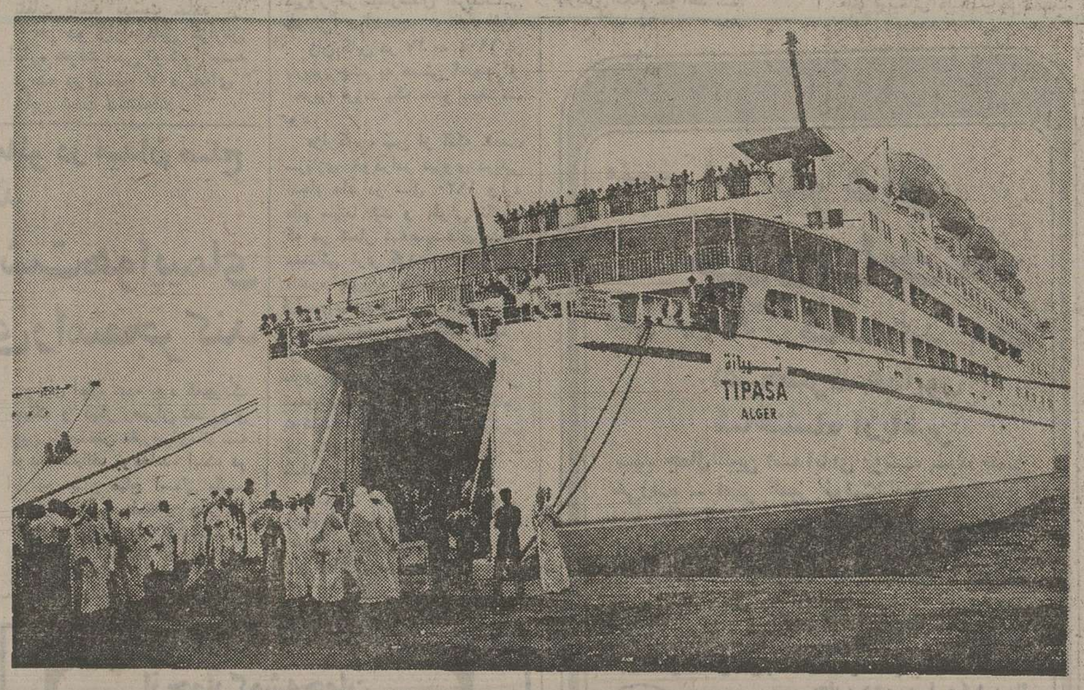

هرروز هزاران زائر بیت‌الله الحرام از راه هوا ـ زمین و دریا وارد جده میشوند دولت سعودی اعلام کرده است که روز ۲۸ آبان فرودگاه و بندر جده برروی هواپیماهاوکشتی‌ها بسته خواهد شد . در عکس گروهی از زائران الجزایری هنگام خروج از کشتی به بندر جده مشاهده میشود .
(عکس از مهدی کاشیان ـ خبرنکار عکاس‌اعزامی‌اطلاعات)

در صفحه ٤

مشهد: ۱۳درجه زیرصفر!

مشهد ـ خبرنگار اطلاعات : از دیشب اکثر شهرستانهای خراسان زیر برف و یخبندان قرار گرفت و سرمای ۱۳درجه زیرصفر مشهد را خلوت کرد. مردم نیز به‌پالتو فروشی‌ها و پوستین دوزها روی آورده به خانه پناه بردند. همچنین‌در شهرهای شمالی و نوار مرزی خراسان از دیشب تا صبح‌امروز بطور پراکنده برف باریده است. آسمان امروز مشهدآفتابی و هوا بشدت سرد بود .

دادگاه فاطمه‌زنگنه وارد شور شد

فاطمه زنگنه

دادستان دادگاه : حرفهای متهمه دروغ و بخاطر فرار از مجازات کشتن شوهرش‌میباشد

درصفحات ٤ و ۲۲

بازار مشترک بایران امتیاز خاص داد

شورای وزیران ، بازار مشترک اروپا ، دیروز توافق کرد که مذاکرات لازم را با ایران ، برای انعقاد یک موافقتنامه بازرگانی‌و همکاری های اقتصادی که منعکس‌کننده روابط مخصوص طرفین باشد ، آغاز نماید .

این موافقتنامه قبلا ازطرف دبیرخانه بازار مشترک به شورای وزیران پیشنهاد شده بود و نتایج مهمی در توسعه روابط طرفین دربرخواهد داشت.

موافقتنامه پیشنهادی همچنین، موقعیت ممتاز و اختصاصی ایران را در روابط بازار مشترک با کشور های ثالث منعکس نموده و چارچوبی جهت‌ایجاد شرایط لازم برای توسعه تجارت بین طرفین فراهم میکند .

موافقتنامه ضمیمه لازم را جهت ایفای یک نقش فعال از طرف بازار مشترک‌در پیشبرد هدفهای توسعه اقتصادی‌ایران فراهم مینماید .

تصمیم شورای وزیران‌بازار مشترک دایر برآغاز مذاکرات بین دبیرخانه و ایران نتیجه شانزده ماه تماسهای‌دائم بین طرفین میباشد اهم تماسها مذاکراتی بود که آقای‌هوشنگ انصاری وزیر امور اقتصادی و دارائی و آقای «گون‌دلاخ» مسئول امورخارجی دبیرخانه بازار مشترک بعمل آمد .

بعداز تحقیقات‌درامریکا ۱۰اعلام شد دانشجویان بازداشت شده مشغول تحصیل نبودند

گزارشهای رسیده ازآمریکا حاکی است که نتیجه تحقیقات از ۹۱ دانشجوی بازداشت شده ایرانی تقریبا نزدیک بپایان است .

مقامات اداره مهاجرت‌آمریکا فاش کردند که در تحقیقات چند روزه روشن شد که که اکثر نزدیک به اتفاق این عده تحصیلات مرتب نداشتند تحصیلات آنها یا تمام شده بود ویا نیمه تمام مانده درحال حاضر اشتغال به تحصیل نداشتند از طرف دیگر برای اقامت در آمریکا میبایستی پروانه اقامت داشته باشند ولی پروانه اقامت هم‌نداشتند و چون مجوز تمدید نبود پروانه‌ها را تمدید نکردند و همچنین اکثر بطور غیرمجاز مشغول کار در موسسات مختلف بودند که این مورد هم تخلف محسوب میشود و از این راه درآمد زیادی‌بدست می‌اوردند . اداره مهاجرت آمریکا تخلفات فوق در حد اخراج این افراد از آمریکا عنوان کرده است .

گفتگوی اختصاصی سلیمان‌دمیرل نخست‌وزیر ترکیه با خبرنگار اطلاعات

هیچ‌قدرتی نمیتواند به‌ترکیه دستور بدهد

در صفحه ۸

درگذشت جانگداز و غم‌انگیز همشیره‌زاده عزیزم دکتر سید صدرالدین ابطحی را به اطلاع یاران می رساند. مجلس ختم آن عزیز روز چهارشنبه ۲۶آبان‌ماه جاری از ساعت ۳و نیمتا ۵بعداز ظهر در مسجدسپهسالار شیراز برگزار است .

جعفر ابطحی

باکمال تاسف درگذشت شادروان حاج عبدالرحیم کیا عموزاده گرامی خود را به‌اطلاع بستگان و آشنایان میرسانم مجلس ختم زنانه و مردانه فقید سعید از ساعت ۱۴ الی ۱۶ روز ۵شنبه ۲۷ر۸ر۳۵ در مسجدالجواد منعقد خواهد بود.

حاج علی‌کیا

جناب آقای مهدی حاج منیری

انتصاب شایسته جنابعالی را به ریاست سازمان هواپیمائی کشوری تبریک گفته موفقیت بیشترتان را درراه خدمت به شاهنشاه آریامهر و میهن عزیز آرزومند است .

ناصر جنتبور

اطلاعیه
کاغذدیواری مانیس

قابل توجه کلیه نمایندگان تهران و شهرستان
موکت نمدی در رنگهای جور مترمربع ۱۶۰ ریال .

شرکت ایران مانیس : تخت‌جمشید
ویلای جنوبی شماره ۱۳۵
تلفن۸۲۱۲۴۹ـ۸۳۳۵۳۰

انواع جدید بارج بفروش میرسد
شرکت سهامی صنعتی مدرن تکنیك
تلفن ٦ـ۸۵۳۲۲۵
خیابان تختطاووس ـ مقابل امیراتابک ـشماره۱۴۵

اطلاعیه شرکت تعاونی مسکن پیوند
شرح در صفحه ۲۳

آقای دکتر عباس حاج‌هادیان
متخصص زنان از مسافرت اروپا مراجعه کرد و آماده پذیرائی از بیماران خود می باشد .
آمل ـ بیمارستان پیمان تلفن ۲۱۴۱

روزنامه اطلاعات بمنظور رفاه کسانیکه بهنگام مراجعه برای دادن آگهیهای روزانه باداره مرکزی روزنامه اطلاعات بامشکلاتی روبرو میشوند درمحل انجمن دوشیزگان وبانوان دفتر جدیدی دائرکرده است
صاحبان آگهی از این پس علاوه بردفتر مرکزی و شعب روزنامه اطلاعات میتوانند بدفتر آگهیها درمحل انجمن دوشیزگان وبانوان ـ خیابان بهار خیابان نامجو مراجعه نمایند تلفن ۳۲۸۳۱۲
استفاده ازپارکینگ اختصاصی برای آگهی دهندگان مجانی است

صاحبان صنایع وبازرگانان کشور
الاخاء
تنها مجله عربی زبان ایران از گروه نشریات مؤسسه اطلاعات با داشتن نمایندگی در اکثر عرب‌نشین دنیا هر روزهای سه‌شنبه منتشر میشود

عراق خواستار افزایش ۲۰ درصد است

اجلاس مهم کارشناسان اوپک در «وین» تشکیل شد

وین- آسوشیتدپرس- کارشناسان مالی واقتصادی طراز اول سازمان کشورهای صادر کننده‌نفت(اوپک) از دیروز درون گرد آمدند تا ضوابطی راکه انتظار میرود مبنای افزایش تازه‌ای در قیمت نفت‌خام قرار گیرد و این افزایش ازاول ژانویه ۱۹۷۷ به‌مرحله اجرادرآید بررسی وتوصیه کنند .

گزارش کارشناسان اقتصادی ومالی اوپک قراراست به‌کنفرانس وزیران اوپک که۱۵ دسامبرآینده در دوحه پایتخت‌امارت‌قطرگشایش خواهد یافت تسلیم شود .

بطوریکه درویین پیش‌بینی شده است کارکمیسیون اقتصادی‌اوپک ۷تا۱۰ روز طول خواهد کشید و مذاکراتی که دراین مدت انجام خواهد گرفت محرمانه خواهد بود . پلیس اطریش اقدامات مفصلی برای‌حفظ‌جان کارشناسان اوپک و ایمنی محل اجتمع آنان بعمل آورده است. دیروز بدرون اعلام شدکه از طرف کمیسیون کارشناسان اقتصادی و مالی‌اوپک بیانیه یا گزارشی که علنی‌باشد انتشار نخواهد یافت .

افزایش

در محافل وین تردیدی وجود ندارد که کارشناسان اوپک‌افزایش جدیدی را در قیمت نفت خام صادراتی ۱۳کشور عضو اوپک توصیه خواهند کرد. گرچه درگذشته اتفاق افتاده که‌وزیران اوپک توصیه های کارشناسان اقتصادی را جرح وتعدیلو حتی رد کرده‌اند ولی این بار تردید چندانی‌وجودندارد که درکنفرانس دوحه، حداقل ۱۰درصد افزایش در قیمت اساسی نفت مورد قبول وزیران اوپک قرار خواهد گرفت.

تمام وزیران اوپک که تاکنون در باره قضیه‌اظهار نظری‌کرده‌اند موافقند که با افزایش قیمت‌نفت مخالفت . حتی شیخ احمد زکی یمانی وزیر نفت عربستان سعودی که درگذشته با افزایش قیمت نفت مخالفت ورزیده این بارتنها به‌ذکر این نکته اکتفا کرده‌است که دولت سعودی‌دربرابر افزایش های فاحش در قیمت نفت مقاومت خواهد کرد .

در کویت عبدالرحمن عتیقی‌وزیر دارائی این امارت گفته است‌که گناه خرابی وضع اقتصادی دنیا متوجه آمریکا و دیگر کشور های صنعتی است و اوپک گناهی دراین زمینه مرتکب نشده‌است .

کارشناسان اقتصادی و مالی اوپک جلسه خودرا در زمانی تشکیل داده‌اند که عملا فاصله برای پیروزی‌تلاشهایی که آمریکا در آخرین فرصت‌برای جلوگیری از ترقی مجدد قیمت نفت بعمل می‌آورد باقی‌نگذاشته‌اند .آمریکا از هفته گذشته بادولتهای ژاپن و ممالک صنعتی اروپای غربی وارد مذاکراتی شده است تاباهمکاری آنها استراتژی مشترکی تعیین کند و بکمک آن جلوی‌افزایش قیمت نفت را بگیرد .

اظهارات ملک خالد

ملک‌خالد پادشاه عربستان در مصاحبه‌ای با نیوزویک گفت موضوع تحریم دیگر نفتی علیه کشور های صنعتی مطرح نیست . ولی امیدوارم شرایطی پیش نیاید که ما این راه حل‌را در نظربگیریم. ملک‌خالد گفت‌اگرقیمت‌های نفت فقط‌بما مربوط بود تا۱۹۷۷آنرا ثابت نگه می‌داشتیم . اماتعهدات ما در قبال‌اوپک‌ممکن است‌ما رابه پذیرفتن آن‌ناچار کند .

در بغداد عبدالکریم وزیرنفت عراق طی مصاحبه‌ای‌گفت‌عراق برای افزایش قیمت نفت دست کم به میزان ۲۵درصد بافشاری خواهدکرد. وی‌افزود‌قیمت‌های نفت از ۱۹۷۴ تاکنون فقط ۱۰ درصد افزایش داشته است .

فرانسه‌رآکتوراتمی به عراق میدهد

پاریس - رویتر- بنابر اعلام‌مقام‌های فرانسوی‌شورای عالی‌صدور مواد اتمی‌فرانسه، به زودی تشکیل جلسه میدهد تاپیشنهاد فروش یک‌راکتور اتمی تجربی‌به عراق رامطالعه کند.این‌پیشنهاد یادآور قرار دادی باپاکستان است که موجدنگرانی درامریکا شدو گفته شد که‌در صورت‌پذیرفتن این پیشنهاد به‌پیمان‌عدم تکثیر مواداتمی‌لطمه‌شدیدی‌وارد می آید.

پیشنهادمذکور مربوط به فروش یک راکتور ومقداری اورانیوم تغلیظ شده است‌که بنابر نظر منتقدان به عراق توانایی‌کافی‌برای ساختن‌سلاح اتمی میدهد.

یک مقام بلندپایه فرانسوی گفت : «مذاکرات مربوط‌بدین معامله هنوز آغاز نشده‌است، وپیشنهاد مذکور بطور کامل دراختیار شورای عالی‌صدور مواداتمی فرانسه گذارده‌شده است تانسبت بدان تصمیم بگیرد.

سادات به رهبران واشنگتن هشدار داد :

جهان‌عرب‌زوروفشار راتحمل‌نخواهدکرد

قاهره- خبرگزاری فرانسه - پرزیدنت سادات در یک مصاحبه اختصاصی با خبرگزاری فرانسه پس از اشاره بروابط دوستی‌و همکاری فرانسه و مصر گفت فرانسه باید پس از پیدا شدن‌راه حلی برای مسئله خاورمیانه یکی از دولتهائی باشد که صلح‌منطقه را تضمین می‌کند. سادات باردیگر آمادگی مصر را برای امضای‌یک قرارداد صلح و پایان دادن به جنگ ۲۸ ساله اعراب و اسرائیل تائید کرد وگفت صلح هنگامی‌در منطقه برقرار خواهد شد که اسرائیل کلیه سرزمینهای‌عربی را تخلیه کند ویک کشور فلسطینی در ساحل غربی رود اردن و باریکه غزه تشکیل شود. رئیس جمهوری مصر در مورد بالا رفتن احتمالی قیمت نفت و عکس‌العمل دولت امریکا به رهبران واشنگتن هشدار داد که جهان عرب سیاست زور وفشار را تحمل نخواهد کرد.

سادات گفت حق اظهار نظر در باره روش دولتهای تولید کننده نفت را ندارد و گرفتن هرگونه تصمیم درباره قیمت نفت از صلاحیت خود آن کشورهااست.

سادات در باره روابط مصربا لیبی به میانجی‌گری اخیر یاسر عرفات وجاه‌طلبی‌های سرهنگ قذافی اشاره کرد و گفت رهبر لیبی خیال میکند اگر : بملت‌خود بگوید که مصر میخواهد بلیبی حمله کند در میان مردم محبوبیت بیشتری بدست خواهد آورد با اینحال مصر حاضر است روابط خود را بالیبی عادی کند اما آیا قذافی میتواند تضمین دهد که‌به گفته‌های خود عمل خواهد کرد؟ از سوی دیگر دیروز در پایان دیدار نخست وزیر فرانسه از قاهره قراردادی در بارساختمان مترو قاهره بین مصر وفرانسه امضاء شد.

۶ میلیون در پکن به‌خیابانها ریختند

زمین‌لرزه‌چین، ساختمانها رابه‌لرزه‌درآورد

پکن- رویتر- شهر پکن را دیشب سخت‌ترین زلزله‌ای که‌از زمین لرزه بزرگ ژوئیه گذشته تاکنون نظیر نداشته است به لرزه درآورد ولی بلافاصله بعداز آن نشانه هایی بدست نیامد که حاکی از حدوث تلفات جانی و یا زیانهای مالی باشد .

زلزله دیشب در حدود ۲۰ ثانیه ادامه داشت‌ودراین مدت‌ساختمان های‌پکن درجای خود به تکان‌در آمدند و در بسیاری از آپارتمان‌ها بلندشکافهایی بوجود آمد و در برخی دیگر ترکهایی‌که از قبل وجود داشت بسته‌شد. هزاران چینی‌ازترس جان خود رختخواب های گرم رارهاکردندو سراسیمه به‌هوای بسیار سرد خیابانها پناه بردند. با اینحال درهیچ‌نقطه‌ای از پکن ضرورتی‌برای‌تخلیه‌وسیع منازل پیدا نشد و ساعتی پس‌از زلزله اغلب‌مردم‌پکن که‌تعدادشان بهشش میلیون نفرمیرسید به‌خانه هایشان بازگشتند.

در واشنگتن مرکزژئوفیزیک ملی آمریکا گزارش داد که نقطه کانونی زلزله دیشب چین نیز تقریبا همان ناحیه‌ای است که‌در ژوئیه گذشته شاهد وقوع‌زلزله مرگبار آن ماه بوده است . به طوریکه در گزارشهای غیررسمی گفته میشود در زلزله بزرگ‌ژوئیه گذشته در حدود ۱۰۰ هزارچینی به‌قتل رسیده‌اند .

مرکز ثقل خراب‌یهای‌زلزله‌ژوئیه گذشته در قسمی صنعتی‌تانشگان واقع در ۱۶۰ کیلومتری شرق پکن قرار داشته است .

بسیاری از خانواده های‌خارجی که در پکن بسر میبرند از ترس زلزله‌به سفارتهای ممالک‌خود‌شان پناه بردند وعده زیادی از آنها خود را آماده کرده بودند که شب را در همان سفارتخانه ها به صبح برسانند .

زلزله در توکیو

دیروز به فاصله ۱۷ ساعت دو زلزله در توکیو نواحی اطراف آن روی داد ولی گزارشی که حاکی از حدوث تلفات باشد بدست نیامد .

هر دو زلزله طبق گزارش اداره هواشناسی توکیو سه درجه در سطح ۷ درجه‌ای ژاپن شدت داشته‌اند .

مسلمانان و مسیحیان یکدیگر را در آغوش گرفتند

جنگ داخلی لبنان پایان یافت

بیروت- خبرگزاری فرانسه- کلامسبزهای سوریه دیروز ظرف چند ساعت شهر بیروت را که از نوزده ماه پیش بمیدان نبردهای خونین بین مسیحیان و مسلمانان تبدیل شده بود اشغال کرده وبه جنگ داخلی لبنان پایان دادند .

از سحرگاه دیروز هزاران نفر از کلامسبز های سوریه وابسته به نیروی بازدارنده عربی در حالی‌که لوله‌تانکها ومسلسل‌های دستی‌را باگل‌های سرخ آراسته بودند درمیان شادی مردم پایتخت وارد بیروت شده و درهمه‌جا مورد استقبال پرشور قرار گرفتند .

در بخش‌های مغرب بیروت که زیر کنترل فلسطینی‌ها و محافظه‌کاران بود لبنانی‌ها بادسته‌های گل سرخ به پیشباز سربازان سوری‌که لبخند خوشحالی بلب داشتند رفته اما بسیار ی‌ازمردم پایتخت آنچه‌را که دیدند باور نمی‌کردند واز خود می‌پرسیدند: «آیا واقعا جنگ تمام شده است.» وما «امشب شب آرامی را خواهیم‌داشت» دربخش موزمکه ماهها میدان نبردهای خونین بود مرابطون سلاحهای خودرا دور ریخته وفالانژها را در آغوش می‌گرفتند .

تانکها ازمیان خرابه‌های مرکز بازرگانی شهرآهسته پیش می‌رفتند زنان بیروتی بسرعت شاخه‌های درختان راکه‌برزمین ریخته‌شده‌بود جمع‌آوری می‌کردندوکودکان درجستجوی پوکه فشنگ بهرطرف می‌دویدند. هنگام‌عبور کلامسبزهای سوریه که در میان آنها چندنفر سودانی و لیبیائی‌دیده‌میشدندفریادهای‌زنده‌باد‌حافظ اسدبلند‌میشد گاه‌بگاه صدای‌تیراندازی‌های پراکنده ستونهای سوریه‌را وادار به توقف می‌کرد .

بلدوزرها

عده‌ای‌از جریکهاکه سلاحهای خود رابزمین گذاشته بودند بانواختن چلیک‌های حلبی‌برقص‌وپایکوبی‌پرداخته بودند. هنگامی‌که بولدوزرهای ارتش‌سوریه آخرین‌سنگر های نظامی را درهم می‌کوبیدند فریاد شادی جمعیت‌بهوا برمیخاست. فالانژها یکساعت قبل‌از ورود کلاه سبزها به بخش‌های مشرق بیروت مواضع خودرا ترک گفته بودند .

تنها مسئولان فالانژ برای راهنمایی سربازان عربی درمحل حاضر شده‌اند. ستونهای سربازان سوریه پس‌از رسیدن‌به‌جلو مرکز حزب «کتائیب» که در پانصد متری مواضع فلسطینی‌ها قرار دارد توقف کوتاهی کردند در حالیکه یکصد نفر از پیاده نظام سوری که‌باموشک‌اندازها مجهز بودند بسوی مرکز سهلا (میدان توپها) بحرکت درآمدند ودرحالیکه صدای تیراندازی‌های پراکنده‌بگوش می‌رسید کلامسبزهای سوری به پیشروی بسوی آخرین مواضع فالانژها ادامه دادند ده دقیقه یک بولدوزر ارتش سوریه آخرین سنگر فالانژها راکه در کنار یکی‌ازهتل‌های میدان توپها قرار داشت متلاشی ساخت وچند دقیقه‌بعد واحدهای تانک کلامسبزها در این محل مستقر شد.

چند گلوله

هشت هزار سرباز و دویست وپنجاه وسه تانک و زرهپوش دراشغال بیروت شرکت داشتند .

هنگامی که یک ستون از کلامسبزها درمیدان‌توپها مستقر شده بود ستونهای دیگر بسوی جنوب شرقی پیش میرفتند .

کلاه سبزها ساختمان‌های عمومی ازجمله ایستگاه فرستنده رادیو، تلویزیون و بانک مرکزی را یکی پس‌از دیگری اشغال کردند .

این عملیات درآرامش کامل انجام می‌شد و تنها از داخل برخی ساختمانها چند گلوله‌ای شلیک می شد . کلاه سبزها بیدرنگ این ساختمانها را گلوله باران‌کردند. هنگامی که سربازان سوری بیکی از مناطق داغ «بیروت» رسیدند دهها کودک مسلمان از شادی بهوا می پریدند خطاب بمردم فریاد می‌زدند: از خانه‌هایتان خارج شوید جنگ تمام شده است .

در یکی‌از طولانی‌ترین خطوط جبهه که از جنوب شرقی به‌جنوب غربی امتداد پیدا می‌کند شعارهائی در ستایش از سوریه بچشم میخورد.

مردم خطاب بسربازان سوری فریاد می‌زدند : چرا زودتر نیامدید. اما عده‌ای از چریکهای فالانژ ظاهرا ازپایان یافتن جنگ خوشحال نبودند. یکی از چریکها می‌گفت من‌از آمدن سوریه‌ای‌ها واز پایان یافتن نبرد خوشحال نیستم ما هزاران نفر قربانی دادیم اما چیزی بدست نیاوردیم. می‌خواهم جنگ ادامه یابد .

درجریان پاک کردن خیابانها از مین‌ها و مواد منفجره یک سرباز سوری کشته شد وپنج نفر دیگرزخمی گردیدند. این ظاهرا تنها تلفاتی است که درجریان اشغال بیروت به کلامسبزها وارد شده است .

کامیل شمعون رهبر حزب ناسیونال لیبرال در یک مصاحبه مطبوعاتی اظهار داشت که نیروهای عرب مدت زیادی در بخش‌های شرقی بیروت باقی نخواهند ماندو بزودی این منطقه‌را ترک خواهند گفت .

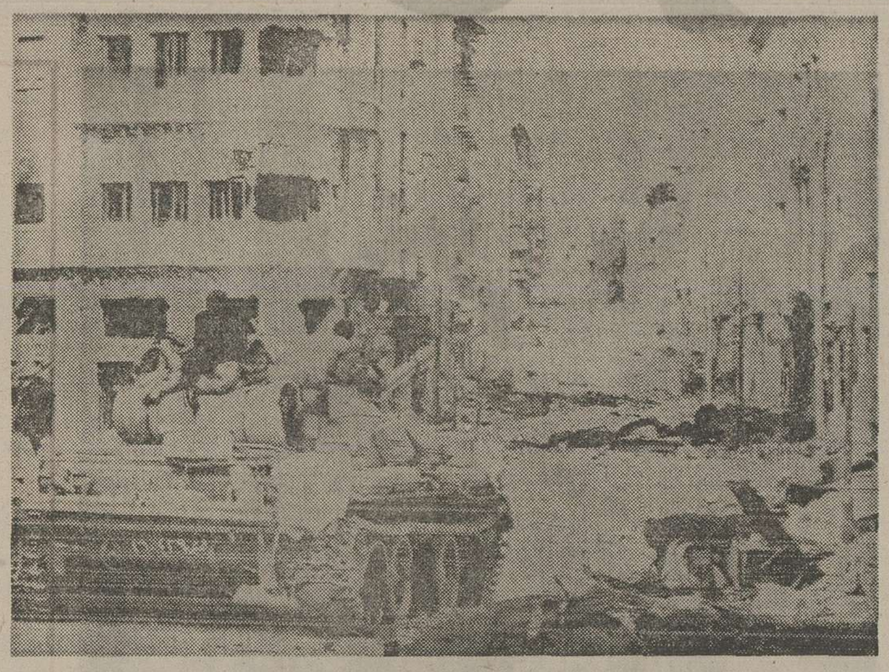

بیروت- اینک جنگ تمام شده است وتمام نقاط مهم استراتژیکی بیروت و دیگر شهرهای لبنان در اختیار ارتش سوریه و دیگر نیروهای صلح کشورهای عربی قوار گرفته است.
ارتش سوریه دیروز بلافاصله پس از فتح بیروت چندواحد نیرومند از تانکهای تی-۵۴ ساخت شوروی را در محله ویران شده بازرگانی بیروت بپاسداری گمارد. این محله در جریان جنگهای داخلی ۱۹ ماهه لبنان‌بکلی ویران گردیده است. «عکس رادیوئی- آسوشیتدپرس»

فرانسه بزرگترین «آکتور» خود را از دست داد .

«ژان گابن» هنرپیشه‌معروف بینوایان درگذشت

پاریس- خبرگزاری فرانسه - ژان گابن» هنرپیشه شهیر ویکی از غولهای سینمای فرانسه‌بامداد دیروز در بیمارستان امریکائی «نویلی» درگذشت.

ژان گابن در ۱۷ مه ۱۹۰۴ در پاریس چشم به هستی گشود او آخرین فرزند یک خانواده‌هنرمند بود.

«ژان‌گابن» پس از آنکه خدمت سربازی خودرادر نیروی دریایی انجام داد در سال ۱۹۳۰ وارد عالم سینما شد و طولی نکشید که در شمار شخصیت‌های بزرگ سینمائی قرار گرفت. تاجائی که «اندره باترین» منتقد معروف فرانسوی بوی‌لقب«قهرمان‌تراژیک سینمای معاصر» داد. گابن دربیش از یکصدفیلم‌نقش‌های قابل‌توجهی بازی کرده است. خبرگزاری‌تاس ضمن پخش خبر مرگ ژان‌گابن نوشت ژان‌گابن یکی از نامدارترین هنرپیشه‌های فرانسوی و بین - المللی بود.

ژان‌گابن برای میلیونها نفر از مردم فرانسه و جهان چهره آشنائی بود وبازی او در نقش ژان والژان در بینوایان تحسین همگان را برانگیخت . مراسم‌تدفین جنازه هنرپیشه فرانسوی روز چهارشنبه در گورستان «پرلاشز» پاریس انجام خواهد شد.

ساختمان آرامگاه مائو در میدان صلح آغاز شد

بیوه‌مائوقصدداشت‌هواپیمای حامل‌چوئن‌لای‌رامنفجر کند

پکن- خبرگزاریها- بنابرگزارش های رسمی منتشره در محافل سیاسی پکن «چیانگ‌چینگ»، بیوه مائوتسه‌تونگ در مارس ۱۹۷۱ سعی کرده بود هواپیمای حامل چوئن‌لای نخست‌وزیر وقت چین را که عازم ویتنام بودسرنگون کند.

به موجب این گزارشها وی ولین‌پیائو وزیر دفاع وقت چین تلگرافی خطاب به یک مقام بلند پایه نظامی در ناحیه مرزی «یون نان» مخابره کرده بودند وبه وی اطلاع داده‌بودندکه‌یک هواپیمای دشمن برفراز این ناحیه دریروز است که باید سرنگون شوداما مقامهای مرزی به جای‌سرنگون کردن هواپیما آن را وادار به فرود میکنندو آنگاه‌معلوم میشود که چوئن‌لای نخست وزیر چین در این هواپیما بوده است.

این گزارش همچنین حاکی از آن است که چوئن لای‌بعد ازآنکه متن تلگرام را دیده به مقام بلند پایه نظامی گفته است که در این مورد حرفی نزنند. او همچنین گفته بوده است که مقام مذکور آن روز به خانه‌اش نرود اما وی به خانه‌اش میرود و همان روز خود و تمام اعضای خانواده‌اش را میکشد. خبر خودکشی این مقام پس ازمرگ لین‌پیائو در پکن انتشار یافت.

یک مقام برجسته چینی که‌برای تحقیق به محل رفته بود در بازگشت به پکن به طورمرموزی کشته شد در این میان دیروز در چین اعلام شد که کار ساختمان یک مقبره بزرگ برای مائوتسه‌تونگ در میدان صلح آسمانی آغا زشده و انتظارمیرود که این طرح در کمترین مدت‌ممکن پایان خواهد یافت. هزاران‌کارگر وسرباز بی‌اطلاع قبلی در میدان صلح آسمانی گرد آمده‌اند ، و کارهای ساختمانی مقبره راشروع کرده‌اند چندی پیش درپوسترهای دیواری اعلام شده بود که‌چیانگ چینگ و دیگر رهبران تند روی چین با ساختن مقبره‌برای‌مائوتسه تونگ مخالف بوده‌اند. اینک در اطراف میدان صلح آسمانی یک دیوار چوبی به‌ارتفاع چند متر کشیده شد و درختان وسنگفرش درون این محوطه چوبی کنده شده است.

برژنف:شوروی گرگ‌درنده ویوگسلاوی بره‌بی‌پناه‌نیست

بلگراد - رویتر- تانیوبدبرژنف دبیرکل حزب کمونیست شوروی دیشب یکبار دیگر مارشال تیتو رامطمئن کردکه روسیه بهیچوجه قصد حمله کردن به‌یوگسلاوی را ندارد وشایعاتی که در این باره بگوش میرسد قصه‌ای در ردیف افسانه‌های «جن وپری» است که ساخته‌و پرداخته‌دستگاه های تبلیغاتی دنیای باختری‌است.

برژنف این وعده جدید وموکدرا ضمن نطق خود در ضیافتی که به افتخارش بوسیله مارشال‌تیتو در بلگراد برپاشده‌بودوعنوان کرد. رهبر حزب کمونیست شوروی دیروز برای یك دیدا ر۴۸ساعته وارد یوگسلاوی شد. از بیش‌ازده سال پیش این اولین سفر وی به‌یوگسلاوی است .

برژنف گفت : این واخر در گوشه وکنار، در محافل‌باختری زمزمه هایی بگوش میرسد که هدف از پراکندن آنها ابرآلود کردن افق روابط خوب اتحاد شوروی و یوگسلاوی با استفاده از یاوه‌ترین شایعات مجهول و خصمانه است. کسانی که این شایعات را میسازند سعی دارند از یوگسلاوی چهره بره بی‌پناهی را تصویر کنند که گرگ‌درنده وخونخواری بنام اتحاد شوروی خودرا برای بدریدن و بلعیدن آن بره آماده کرده است .برژنف سپس گفت : من نمیدانم که‌این قبیل شایعات ممکن است‌چه‌مفهوم دیگری داشته باشد، جز اینکه جعل کنندگان این شایعات یا بکلی ازدرك اصولی که حاکم برروابط متقابل کشور های سوسیالیستی است غافلند و یا از این عقیده زدیلانه پیروی‌می - کنند که اگر پراکندن دروغهای بزرگ را تا آنجا که ممکن است مکررتر کنندشانس بیشتری‌برای فریب دادن افکار عمومی‌و متقاعد ساختن مردم جهان به باور کردن این دروغها خواهندداشت.

ناظران غربی‌میگویند که‌تکرار شدن وعده‌های ضمانت شده از جانب شوروی در مورد خودداری از حمله به‌یوگسلاوی بزرگترین آرزویی بوده که مارشال تیتو داشته وامیدوار بوده است که درجریان سفر ۴۸ ساعته برژنف شاهد تحقق یافتن‌این آرزوباشد.

کارتر : قرارداد نیروگاه های‌برزیل و پاکستان باید لغو شود

پلینز - خرگزاری‌فرانسه- جیمی‌کارتر رئیس جمهوری منتخب امریکا در دومین کنفرانس مطبوعاتی پس از پیروزی درانتخابات ۲ نوامبر ضمن اشاره به دیدار آینده خود باهنری کی‌سینجر در واشنگتن گفت مسئله اصلی که مورد توجهوی قراردارد مسئله خلع سلاح است . و اضافه کرد که میخواهد برای تمدیداولین قرارداد سالت باشوروی وارد مذاکره شود واین درصورتی‌است که‌امریکا وشوروی نتوانندبرای‌امضای دومین قرار داد سالت‌بتوافق برسند.

کارتر گفت کوشش‌خواهد کرد توافق آلمان فدرال و فرانسه رابه‌لغوقرار دادفروش نیروگاههای هسته‌ای به پاکستان وبرزیل جلب کندو ممکن است در این راموفق شود.

فیلمبرداری از قلب شیوه تازه نجات بیماران قلبی

واشنگتن - آسوشیتدپرس- دانشمندان طریقه جدیدی‌برای فیلمبرداری از قلب ابداع کرده‌اند که قادر است آن قسمت از نارسایی های قلبرا که با استفاده از سایر تکنیک های معاینه غیرقابل تشخیص هستند کشف کند . شیوه جدید فیلمبرداری از قلب هنگامی انجام میگیرد که بیمار در حال انجام دادن ، حرکات ورزشهایی برای‌نمایان ساختن و اکنشهای قلب است.

انستیتوی ملی پژوهشگران بهداشتی آمریکا طی گزارشی که دیروز (دوشنبه) به یکی‌از کنفرانس های‌پزشکان متخصص امراض قلب در میامی ارائه داده گفته است که روش‌جدید بسیار سالم‌تر و مطمئن‌تر و برای بیمار کم‌دردتر از سایر روشهای آنژیوگرافی و یا عکسبرداری کاریوگرافی‌است. در روش آنژیوگرافی لوله‌ای را در بازو ویا در پای بیمار وارد یکی از شریان‌ها نصب میکنند و سپس آن را به جلو میرانند تا وارد محفظه قلب (قفسه سینه) شود . سپس نوعی رنگ طبی را از طریق همان لوله وارد قلب بیمار مینمایند و آنگاه اقدام به عکسبرداری با اشعه‌مجهول میکنند .

بحران سیاسی درماجرای انتخاب ملکه زیبائی

ملکه زیبائی لیبریا هم کناره‌گرفت

لندن- آسوشیتدپرس - ملکه زیبائی «لیبریا»هم مانند ملکه‌های زیبایی‌موریتانی وسوازیلنددیروز از مسابقه جهانی ملکه‌های زیبایی کناره گرفت. لوری جانسون ۲۱ ساله در مورد کناره‌گیری خود هیچ توضیحی نداد. اما باحتمال قوی اوهم به علت اعتراضی که به سیاست «آپارتاید» افریقای جنوبی دارد به بهانه این که‌ملکه زیبایی این کشور در مسابقه‌ها شرکت کرده از این مسابقه کناره‌گیری کرده است. ملکه زیبایی لیبریا وسوازیلند سیاهپوست و ملکه زیبایی موریتانی گندمی تیره است. کناره‌گیری ملکه زیبایی‌لیبریا پس از وصول پیامی از وزارت امور خارجه لیبریا به او اعلام شد.

سفیر لیبریا در لندن گفت :«مابه سازمان دهندگان مسابقه جهانی ملکه‌های زیبایی گفتیم که وزارت امور خارجه لیبریااز ملکه زیبایی این کشور خواسته است که از مسابقه کناره‌گیری کند و او هم پذیرفته است.»

مهمترین برنامه‌های
فردای جشن فرهنگ‌وهنر
درسراسر کشور - ۲۶ آبان

نمایشگاه ترمه های‌سلطنتی ایران‌وکشمیر	تهران	خانه آفتاب ساعت ۹تا۱۳و ۱۶ تا ۲۰
نمایشگاه آخرین کشفیات باستانشناسی	«	موزه ایران‌باستان ساعت ۹ تا ۱۲و ۱۵تا۱۸
نمایشگاه عکس -پوسترو طرح	«	تالار رودکی ساعت ۱۶تا۱۸
نمایشگاه هنرستان بهزاد	«	نگارخانه سولیوان ساعت ۱۷تا۲۰
مجمع بحث درباره تحکیم هویت‌ملی در پنجاه سال شاهنشاهی پهلوی	«	تالار باشگاه دانشگاه تهران ساعت ۹
گشایش نمایشگاه‌دانشکده‌هنر های‌تزئینی	«	دانشکده هنرهای تزئینی ساعت ۱۵
نمایش آثار فیلمسازان گروه سینما و تلویزیون دانشکده هنر های دراماتیک	«	دانشکده هنرهای دراماتیک ساعت ۱۹،۳۰
گشایش نمایشگاه و غرفه‌های فروش‌کتاب	«	پارك فرح ساعت ۹،۳۰
سخنرانی دکتر سیدضیاءالدین سجادی درباره شاهنامه وادبیات فارسی	«	بنیاد شاهنامه فردوسی ساعت ۱۷
نمایشنامه قصه آفرینش	یاغچی‌آباد	موسسات آموزشی فرح ساعت ۱۵
نقالی و شاهنامه خوانی	تهران	کاخ‌جوانان شوش و مرکزی ساعت ۱۸
نمایشگاه کتاب	«	کاخ جوانان ری ساعت ۱۸
سخنرانی	«	کاخ جوانان جنوبی ساعت ۱۸
هفته تئاتر	«	کاخ جوانان آبان ساعت ۱۸
تئاتر -گروه کر	«	تیروی هوائی سالن سخنرانی فرماندهی آموزشها- ساعت ۱۸تا۲۰،۳۰

رقص -موسیقی - نمایش
اصفهان، بندر فرحناز ، ساری، کرگان ، گنبدکاوس ،نوشهر، تبریز، مهاباد، قصرشیرین، لارستان، کرمان، سرخس، میناب، یزد، یاسوج.
نمایشگاه عکس -کاردستی - نقاشی
رشت ، آستارا، اسکو، اهواز، مهاباد، خرمشهر ، سبزوار، سنندج، خرم‌آباد.
شب شعر خوانی
قزوین، مرودشت ، بابه ، بندرعباس ،یزد.
نمایشگاه کتاب
رشت، بندر پهلوی ، رضوانشهر، هشتپر ، آستارا ، رضائیه ،خیابور ، ملایر.
بزرگداشت
رشت ، آستارا، لاهیجان ، لنگرود،رودسر، فومن ، صومعه‌سرا ، رودبار ،بندرعباس .

منتشر شد : مردان خودساخته
شامل شرح حال : رضاشاه‌کبیر به‌قلم اعلیحضرت همایون شاهنشاه آریامهر
سید جمال‌الدین اسدآبادی نوشته سید حسن تقی‌زاده - امیر کبیر نوشته محمد سعیدی ستارخان نوشته دکتررضازاده شفق - سید جمال‌الدین واعظ نوشته سیدمحمدعلی‌جمال‌زاده کمانداری نوشته جلال‌آل‌احمد- آتاتورك نوشته علی‌اصغر مهاجر- فرانکلین ،جیمزوات ،آبراهام لینکلن ،هانری‌فورد، جرج واشنگتن ، ادیسون وچارلزدیکنز ترجمه مسعود رجب‌نیا .
چاپ دوم بها ۱۴۰ ریال
مؤسسه انتشارات امیرکبیر

منتشر شد :
میرا
داستانی از :
کریستوفرفرانک
ترجمه :
لیلی گلستان
مؤسسه انتشارات امیرکبیر

از چهارگوشه جهان

کتاب پرزیدنت دستن به ۱۰ زبان ترجمه میشود

پاریس - یونایتدپرس - کتاب پرفروش پرزیدنت ژیسکار دستن بنام «دموکراسی فرانسوی» به۱۰ زبان‌مختلف جهان دردست ترجمه است ونیز مذاکراتی درجریان است که به ۶زبان دیگر هم ترجمه‌شود.

ترجمه های دهگانه فعلی در امریکا،آلمان غربی،سوئد، دانمارک ، اسپانیا ، بریتانیا ، برزیل، ،هلند ،لبنان وهندجاپ خواهدشد.

نسخه لبنانی آن بزبان عربی ونسخه های هندی آن به زبان بنگالی استوتنهانسخه‌انگلیسی‌آن در امریکا وبریتانیا چاپ میشود.

ماهی های‌آدمخوار ۸ مسافر را خوردند

ریودوژانیرو - رویتر - ماهی های آدمخواری که در رودخانه «اوروبو» واقع درقلب جنگل آمازون زندگی می‌کنند دست‌کم ۸ مسافر اتوبوسی را که دو روز پیش از روی پل به درون رودخانه سقوط کرد خورده‌اند .

این مسافران با اتوبوس برای رای دادن به یک حوزه رای‌گیری میرفتند از ۳۳ سرنشین این اتوبوس فقط ٤ تن زنده مانده‌اند .

حادثه هنگامی اتفاق افتاد که اتوبوسی با سرعتی سرسام‌آور خواست از روی پل عبور کند که به سبب سرعت زیاد و چوبی بودن پل ناگهان به میان امواج متلاطم رودخانه سقوط کرد و در این موقع ماهی های آدمخوار با استنشاق بوی خون بطرف مسافران نگون بخت حمله‌ور شدند .

طرح معالجه بیماران در خانه تهیه شد

★ تیم پزشکی در خانه از بیماران عیادت میکند و برنامه‌غذایی‌بیمار را به نزدیکان او میدهد

طرح معالجه‌و بستری‌کردن بیماران درخانه‌ها، آمادمشد. براساس این طرح تیم های پزشکی بیماران را در خانه مورد معالجه قرار میدهند.

یک مقام آگاه در وزارت بهداری وبهزیستی ضمن‌اعلام مطلب فوق توضیح داد :بر اساس سیستم مستقیم درمان باید استفاده از تخت های بیمارستان جزدرموارد‌ضروری محدود شود و بیشتربیماران را باید بطور سرپائی درمان کرد. در مورد کاهش میزان استفاده ازتخت‌های‌بیمارستانی در دنیا به‌این نتیجه رسیده‌اند که بسیاری از بیماران را می توان در منازل و در روی تخت هائی که در خانه‌هست درمان کرد ، به این ترتیب‌که یک تیم پزشکی برای معالجه بیمار در خانه در موعد مقرر به عیادت بیمار میرود.

وی در مورد سرویس پرستاری بیماران بستری‌شده در منازل‌یاد آور شد:باتوجه باینکه اکثرخانواده هاسوای سرویس‌پرستاری بیمارستانها دارای یک همراه نیز هستند و این‌همراه‌است که درزمان نزول استانداردپرستاری‌خاصه شب ها،ازبیمار خودپرستاری میکند. به همین جهت‌بستگان بیمار در خانه چون خواهر و مادر در سیستم استفاده‌از تختهای خانه بجای تخت‌های بیمارستانی میتوانند‌درخانه به بیمار سرویس پرستاری بدهند. البته‌ازسوی‌تیم‌پزشکی برنامه غذائی بیمار به‌نزدیکان بیمار داده میشود.

مقام مزبور یادآور شد : با بستری کردن‌بیمار درمنازل میتوان بدون مراجعه به بیمارستان و اشغال تخت در بیمارستان بیمار را درمان کرد.

این طرح که ازسوی کارشناسان امور بیمارستانی و درمانی وزارت بهداری و بهزیستی تهیه شده است ، در حال حاضرمورد‌مطالعه‌مقامات وزارت بهداری قرار داردو در صورت تصویب آن‌باکمک گرفتن از سرویس های اورژانس برای‌این نوع‌درمان برنامه ریزی خواهد شد.

وزیران‌ترکیه به کشور خود بازگشتند

وزیران دارائی و ارتباطات‌ترکیه وهمراهان که برای‌دیداری از ایران بتهران آمده بودند بعد ازظهر دیروز تهران را بقصد انکارا ترک‌گفتند .

وزیران ترکیه درمدت اقامت‌خود درایران‌به‌پیشگاه شاهنشاه آریامهر بار یافتند و با آقای امیرعباس هویدا نخست‌وزیر دیدار کردند و با آقایان‌عباسعلی خلعتبری وزیر امورخارجه و ابراهیم‌فرخ‌بخشیان وزیر راه و ترابری مذاکراتی انجام دادند . وزیران دارائی‌وارتباطات ترکیه همچنین باآقایان هوشنگ انصاری و منوچهر تسلیمی دیدار وگفتگو کردند .

خوانندگان ومجموعه ۲۸ هزار روز

مطالب ویژه نامه ۲۸ هزار روز تاریخ ایران و جهان روزنامه اطلاعات ، اکنون بسالهائی رسیده که‌هرلحظه‌اش آبستن حادثه‌ای بزرگ بود و اتفاقاتی که هرایرانی ، مشتاق دانستن آن است ، ویژه‌نامه اطلاعات شمارا در رهگذر این وقایع قرارمیدهد تاباردیگر آنها را در ذهن مرور کنید.

ضمن تشکر از آقایان : همایون مجدی (آبادان) علی بابائی (شاهرود) عبدالکریم شمس‌آبادی (سبزوار) سعید تابنده (شیراز) ورضاضرابیان (زاهدان) متاسفیم که درصفحه ۶۲۶ عکس آقای جواد عامری اشتباه چاپ شده‌است‌بدینوسیله توضیح‌میدهیم.

★ تلفن های ۳۲۸۶۲۷ و ۳۲۸۶۲۸ برای پاسخگوئی، در مورد محتوی ، عکس‌ها و مندرجات ۲۸ هزار روز ، همه‌روزه از ساعت۴تا۷بعداز ظهر وتلفن‌های ۳۲۸۲۸۲ و ۳۲۸۴۰۵ همه روزه از ۸صبح تا۸بعدازظهر برای تهیه شماره های کسری ورزرو ویژه‌نامه در ایام مسافرتتان در خدمت شماست .

در ۱۰ سال گذشته :

یک‌میلیون خانوار به‌خانوارهای‌ایرانی اضافه‌شده‌است

به‌تعداد خانوار های ایرانی در مدت ده سال یک‌میلیون خانوار اضافه شده است . در حالی که ۳ روز دیگر به پایان سرشماری عمومی نفوس و مسکن‌کشور باقی مانده است‌جمعیت شهر اصفهان از نیم میلیون نفر گذشت و بدین ترتیب تاکنون اصفهان بعد از تهران پرجمعیت ترین شهر کشور شناخته شد.

در پایان پانزدهمین روز سرشماری عمومی نفوس ومسکن کشور ، جمعیت تهران بزرگ نیز از مرز ٤ میلیون نفر گذشت. براساس گزارش ستاد سرشماری کل‌کشور تاپایان ۲۲ آبان ماه جاری ۲۸ میلیون و ٤٥١ هزار و ۱٦۳ نفر در سراسر کشور سرشماری شده‌اند که از این عده۱٤میلیون‌و ٥۲۰ هزار و٥٦۸ نفر زن بوده‌اند .

خانوار های سرشماری شده در این مدت نیز ٥ میلیون‌و ٦۹۹ هزار و ۱٤۳ خانوار بوده است . این رقم از مجموع خانوار سرشماری شده در سرشماری عمومی‌ده سال قبل در حدود ۷۰۰ هزار خانوار بیشتر افزایش یافته است‌و پیش‌بینی میشود که در پایان سرشماری برتعداد خانوار های ایرانی نسبت به آخرین سرشماری سال ۲٥۲٥ در حدود یک‌میلیون خانوار افزوده شده باشد.

در سال ۲٥۲٥ شاهنشاهی تعداد خانوار های ایرانی ٥ میلیون و ۲۹ هزار و ۳۲۰خانوار بوده است ، براساس‌گزارش ستاد سرشماری کل کشور شهر اصفهان بعد از تهران بزرگ، پرجمعیت‌ترین شهر کشور است و تاپایان ۲۲ آبان ماه جاری در این شهر ٥۷۰ هزار و ۲۲۹ نفر سرشماری شده‌اند که از این عده ۲۷۷ هزار و ٥٤نفرزن‌و ۲۹۸ هزار و ٤۷٥ نفر مرد بوده‌اند .

۱۹٤ هزار تن سیمان وارد شد

بندر شاهپور ـ خبرنگار اطلاعات

یکصدو نودو چهار هزار و چهارصد و نوزده تن سیمان با ۱٦ کشتی‌واردآبهای بندرشاهپور شد.

از این کشتی ها‌که دراسکله های بندر شاهپور‌پهلو گرفته‌اند چهارکشتی در حال تخلیه است.

باورود ۱۹٤٤۱۹ تن سیمان ، پیش‌بینی میشود مشکل کمبود سیمان در ایران،تا اندازه‌ای رفع شود .

اطلاعات ونیازمندیهای عمومی

نرخ ارز

یک دلارامریکا ۷٥ر۷۰ریال. یک لیره انگلیس ۱۰ر۱۱۷ریال. یک مارک آلمان غربی ۳٥ر۲۹ ریال. یکفرانک سوئیس ۱۰ر۲۹ ریال. یکفرانک فرانسه ۲٥ر۱٤ ریال. یکصد فرانک بلژیک ۳٥ر۱۹۱ ریال. یکصد لیرایتالیا ۲٥ر۸ ریال. یکصد ین ژاپن ۱٥ر۲٤ ریال.

مسکوکات

ربع‌پهلوی ۷۰۰ ریال ، نیم پهلوی ۱۳٥۰ ریال یک پهلوی ۲٦۰۰ریال ، دو ونیم پهلوی ٦٥۰۰ریال،پنج‌پهلوی۱۳۰۰۰ ریال

تلفنهای ضروری

صادقات راهنمائی و رانندگی ۳۳۳۳۳۳ـ ۳٤۳٤۳٤ ستاد مبارزه باگرانفروشی ٤۷ تا ۸۹۲۱٤۰ بیمه ایران (۲٤ ساعته) ۳۰٤۰۲٦ - ٦٤۳۰۱٤

کمیته‌ملی‌حمایت از مصرف کننده ـ ۸٥٤۷٤۷ ـ ۸٥٤۸٤۸ ٩٥٦٧٦٧

اطلاعات فرودگاه ٦٤۳۰۱٤ هواپیمائی ملی ۹۱۱۳۱٥ - ۹۱۱۳۱٤ - ۹۱۱۳۱۳ - هواپیمائی ملی پرواز های خروجی ٦٤۳۰۱۳ ٦٤۳۰۱٤ - آتش نشانی تهران ٦٤٤٤٤٤ - آتش‌نشانی شمیران ۲۷۷۷۷۲ و ۲۷۷۷۷۱ مرکز اورژانس ٦٦۹۹۹۱ و ٦٦۹۹۲۱

مرکز اطلاعات مسمومیت - ۹۲٦٦۰۰ - ۹۲۷۷۰۰ ٦٦۹۹۲۱

مرکزمبارزه با خودکشی- مرکز اطلاعات و درمانگاه های‌آسیب دیدگان حوادث ٦٦۰٥٥۱

با همکاری ایران و ژاپن

پالایشگاه‌عظیم‌صادراتی درایران‌احداث‌میشود

★ ژاپن برای تاسیس این پالایشگاه ٥ر۲ میلیارد دلار به‌ایران اعتبارمیدهد

مذاکرات چندساله شرکت ملی نفت و کمپانیهای ژاپنی سرانجام‌به یك توافق اصولی‌برای تاسیس یك پالایشگاه بزرگ ۲٥ میلیون تنی درایران به نتیجه رسید.

شرکت ملی نفت اعلام کرد ساختمان پالایشگاه که قراراست با همکاری دوکشور ایران وژاپن احداث شود، ۷ سال دیگر به پایان خواهدرسید . و بهره‌ـ برداری از آن در سال ۱۹۸۳ آغاز خواهدشد.

محل پالایشگاه قبلا در بوشهر درنظر گرفته شده بود ولی در شرکت ملی نفت‌مطالعاتی‌درجریان است تا محل دقیق‌آن که ممکن است غیراز بوشهر باشد تعیین‌و اعلام گردد ،پالایشگاه روزی۵۰۰ هزاربشکه‌نفت را تصفیه‌میکند.

نوع همکاری بین ایران وژاپن دراین پالایشگاه‌هنوز روشن‌نشده است. ظاهرا ژاپن برای تاسیس این پالایشگاه٥ر۲ میلیارد دلار اعتبار در اختیار ایران قرارمیدهد و ایران نیز متقابلا فرآورده‌های این پالایشگاه رابه ژاپن می‌ـ فروشد.در مورد این‌که آیا ژاپن مسهامدار پالایشگاه خواهدبود ؟ مسئله‌ایست که فعلا در باره‌آن هیچ‌نوع اطلاعی داده نشده است. پالایشگاه فوقیکی از عظیم‌ترین پالایشگاه نوع خود در جهان خواهدبود درحال حاضر پالایشگاه بزرگ‌تر با ظرفیت خیلی کم وجود دارد.و اصولا در دو دهه اخیر پالایشگاه هابمنظور تامین‌مصرف ناحیه یااستان‌باظرفیت های کوچك احداث میشود وشاید خرج آن بیشتر از ایجاد پالایشگاه بزرگ باشد اما از آنجائی که‌فرآورده های آن در همان منطقه بمصرف میرسد ، اقتصادی تلقی‌میگردد. اما پالایشگاه فوق مثل‌پالایشگاه آبادان بامقدر صددرصد صادراتی ساخته میشود. بهمین جهت در ناحیه‌ای مثل بوشهر احداث می شود که فرآورده های آن‌بخارج از کشور صادر شود.

در مورد زمان بهره برداری‌از پالایشگاه فوق باید باین نکته اشاره کرد‌که تورم جهانی‌و گران شدن قیمت مواد سوختنی درسه سال اخیر میزان مصرف سوخت در کشورهای صنعتی‌را پائین آورد ، و تمام برنامه های پیش بینی شده تاسیس پالایشگاه ها در نقط مختلف جهان برهم زده شد .بهمین جهت مذاکرات‌ایران با امریکا و آلمان و ژاپن‌برای تاسیس سه پالایشگاه عظیم ۲٥ میلیون تنی درایران بتعویق‌افتاد. اما در سال جاری دوباره وضع مصرف نفت بهبودیافت‌و پیش‌بینی میشود تا۵ سال دیگرتوسعه‌یه کلی عوض شودو باز مصرف نفت بقدری بالا میرودکه کفاف‌تقاضا راندهد. بهمین‌جهت برای‌اقتصادی بودن پالایشگاه تاسیس آن‌طوری برنامه ریزی میشود که بهره برداری آن از سال ۱۹۸۳ آغاز گردد . وازآن سال محصول‌این پالایشگاه تقاضای فراوان در سراسر جهان خواهد داشت.

مذاکرات روز ۲۱ و ۲۲ آبان در توکیو انجام گرفت هیئت ایرانی بریاست دکتر پرویز مینا عضو هیئت مدیره‌و مشارکت آقایان انتخابی و ایزدی‌و فخیمی درآن شرکت کردند از ژاپن هم معاونین و مسئولان‌امورصنایع وبازرگانی خارجی و بانکها و کمپانیهای مختلف شرکت‌داشتند های بانکها و کمپانیهای مختلف سه کمیته مامورتعقیب‌بقیه کار های‌پالایشگاه شده است‌که در اینده تشکیل جلسه خواهندداد

بازرگان آبادانی در ترکیه بقتل رسیده یاتصادف کرده‌است؟

ابادان- خبرنگار اطلاعات: دیروز جنازه یدالله حکیم بازرگان معروف ایرانی که در ترکیه کشته شده در گورستان «خضر» ۲٥ کیلو متری آبادان به خاک سپرده شد درحالی که هنوز روشن نیست‌یدالله حکیم در ترکیه قربانی‌تصادف رانندگی شده و یا در یک توطئه بقتل رسیده است .

جنازه بازرگان آبادانی توسط کنسولگری ایران در ترکیه پیروز صبح با هواپیما به آبادان انتقال یافت .

حدود یک ماه پیش یدالله حکیم بازرگان ٤۰ ساله همراه دو نفر باسامی شیشه‌گر و حمیدی عازم اروپا شد .

در آلمان یدالله حکیم و دوستانش هرکدام اتومبیلی خریدند و از طریق زمین عازم ایران شدند .

روز پیش‌از حادثه بازرگان آبادانی از ترکیه به زن و ۷ فرزندش اطلاع دادکه بزودی به ایران‌خواهد رسیداما صبح روز بعد از فرودگاه آبادان به برادر یدالله حکیم اطلاع دادند که برای دریافت جنازه وی مراجعه کند .

جسد به پزشکی قانونی انتقال یافت تا علت مرگ یدالله حکیم روشن شود .

بریدگی درگردن

با توجه به بریدگی عمیق دورگردن بطول پانزده‌سانت، خراشیدگی روی زانو ها و آثار ضربات متعدد در بهلوی جسد نظر داده شد که‌یدالله حکیم با ضربات چاقو بقتل رسیده است ، معهذا با توجه به اینکه‌پزشکی‌قانونی‌و وزارت بهداری ترکیه و کنسولگری دولت شاهنشاهی ایران در استانبول براساس اظهارات مقامات انتظامی ترکیه مرگ یدالله حکیم را براثر تصادف رانندگی اعلام کرده بودند . جسد پس‌از غسل درگورستان «خضر» بخاک سپرده شد .

هنوز دو نفر از همراهان مقتول ، شیشه‌گر و حمیدی‌ـ به آبادان نیامده‌اند .

یدالله‌حکیم‌از نزدیکان‌شادروان آیت‌الله حکیم مرجع تقلید مسلمانان آبادانی بود .

در این مورد غلام حکیم برادر یدالله حکیم گفت : بنظر من آثار وارده بر بدن برادرم ناشی از حادثه‌رانندگی نیست. از طرفی در اوراق ارسالی‌از ترکیه علت مرگ دقیقا روشن نشده است . وی برای روشن شدن قضیه به ترکیه خواهد رفت .

آقای ضرابی دادستان‌آبادان نیز گفت : درصورتی که شکایتی از یکی‌از بستگان‌یدالله حکیم دریافت کنیم بلافاصله با حضوربازپرس و پزشک‌قانونی نبش قبر خواهد شد و جسد مجددا مورد معاینه قرار می گیرد .

درجلسه انجمن شهرستان :

جلوگیری‌از تخریب ساختمانهای‌یاخچی آباد تقاضاشد

در انجمن شهرستان تهران گفته شد : درحالیکه سه سال است جاده ٥ کیلومتری سپهبد رزم‌آراساخته نشده است‌چطور شهردار پایتخت اعلام میکند متروی عظیم تهران تا سه‌سال دیگر آماده خواهد شد .

دراین جلسه نمایندگان‌ضمن طرح کمبودهاونواقص‌موجود شهری ، از نارسایی‌های‌قوانین جزایی‌حاکم‌بر دستگاه‌دادگستری وضع نابسامان وزارت‌آموزش و پرورش بویژه درمورد‌کتاب دانش آموزان ، مسئله عدم رسیدگی وزارت نیرو به آبهای زیرزمینی جنوب شهر ، وضع بیمه و درمان و گرانی‌بعضی اجناس بشدت انتقاد کردند و علت اصلی‌ناهنجاریهای‌موجود را در سیستم اداری غلط سازمانهای دولتی و بخش خصوصی دانستند .

در این جلسه یکی‌ازنمایندگان از شهرداری خواست راجع‌به متوقف کردن عملیات تخریب ساختمانهای یاخچی‌آباد که تاکنون بیش از ۸۰ واحد آن برسر ساکنان این منطقه‌خراب شده است، اقدام فوری بعمل آورد. زیرا بانزدیک شدن‌فصل سرما ،سرگردانی و بیماری ساکنان این منطقه را تهدید میکند . از سوی دیگر براثر برخورد بیل‌های مکانیکی و ترکیدن لوله‌ها ، آب تمام‌منطقه را فرا گرفته و لجزنزاری بوجود آمده است .

انجمن شهرستان همچنین‌علت تعطیل چند ماهه بیمارستان‌های بوعلی و شاه‌آباد را که مخصوص بیماران مسلول‌است از وزارت بهداری و بهزیستی خواستار شد و ضمنا به دولت پیشنهاد کرد تا هنگامیکه‌مسئله کمبود مصالح ساختمانی رفع نشده است ، جلوی عملیات ساختمانی‌غیرضروری‌گرفته‌شود

سدقشلاق‌سال آینده مورد بهره‌برداری قرار میگیرد

با خاتمه عملیات ساختمانی سد قشلاق درسال آینده‌علاوه بر تامین آب مشروب شهر سنندج ، آب مورد نیاز ۷هزار هکتار از زمین‌های زیر کشت سنندج نیز تامین خواهد شد.

عملیات ساختمانی سدقشلاق که از نوع خاکی سنگی است در سال ۲٥۳۲ آغاز شد و تا سال آینده پایان خواهدیافت.

کارهای ساختمانی سد که در اوائل تابستان سال جاری بعلت نبودن مصالح فیلترمتوقف شده بود در روزهای اول شهریورماه از سر گرفته شد .

سد قشلاق که در مسیر رودخانه قشلاق واقع در ۱۲ کیلومتری سنندج قرار دارد با هزینه‌ای‌معادل‌دو هزار و هفتصد میلیون ریال برای ساختمان و هفتصد میلیون ریال برای‌شبکه آبیاری ساخته میشود. مقدار آب قابل تنظیم سالانه این سد ۱۰٥ میلیون متر مکعب میباشد و تولیدبرق‌آن٤ هزارکیلووات و تولید سالانه‌آن٦ر۱۲میلیون کیلووات ساعت است .

در حال حاضر کلیه قسمتهای تحتانی تاج ساختمان سرریز منجمله قسمتهای تحتانی دیوار های جانبی ، بتن‌ریزی شده و عملیات تمیز کردن‌سنگهای‌بستر سرریز جهت بتن‌ریزی دردست انجام است .

شهرداران‌ورؤسای‌جدید انجمنها در شهرستانها

شهردار سمنان

درسومین نشست انجمن شهرسمنان بریاست‌آقای‌فرهنگ شکوهی شهردار جدید سمنان انتخاب شد آقای مهدی طاهری شهردار سمنان قبلا معاون اداره کل اطلاعات وجهانگردی استان خراسان بود .

شهردار شهرضا بوشهر رادانتخاب‌کرد

شهرضا- ایرج‌سلامی‌شهردار شهرضا که به تازگی بسمت شهردار بوشهر برگزیده شده‌از پست خود در شهرضا استعفا کرد .

انجمن شهر شهرضا باقبول استعفای شهردار قبلی آقای محمدعلی علیخانی معاون شهرداری شهرضا را بعنوان کفیل شهرداری این شهر برگزید .

دوباره شهردار شد

کرمانشاه - مهندس‌شاپور امید شهردار کرمانشاه در چهارمین جلسه انجمن شهر،با ۸رای مدت دوسال دیگر ، شهردار این شهر شد .

خانم آزرمی وخانم مصلحت وآقایان رئوفی ودلاوری چهار عضو دیگر انجمن شهر ، از دادن رای برای انتخاب با پور امید ، خودداری کردند و خانم مصلحت دراین جلسه گفت ، تاپایان دوره فعالیت انجمن‌شهر کرمانشاه همیشه رای‌منفی خواهدداد .

میکروفیلم

گنجینه‌ای کوچك ازمدارك بزرگ

برای صرفه‌جوئی درجا
برای صرفه‌جوئی در پرسنل
وبرای مراجعهٔ آسان‌تر

مؤسسات معتبر، فضای بزرگ بایگانی‌خود را به اندازهٔ میکروفیلم کوچك می‌کنند.

کداك
پیشاهنگ گسترش جهانی میکروفیلم

شرکت الکترو کامرا ـ نمایندگی کداك در ایران
۲۱۰ خیابان شاه تلفنهای ۸۰ تا ٦٦۲۹٥٦

Kodak

35-113

شرکت تجارتی و مهندسی
سافایر
نماینده انحصاری مشعلهای نیووی
NU-WAY
دفتر: شماره ۸۰ خیابان غزالی ٦۴۲۷۲٦
فروشگاه: تخت جمشید نبش بهار ۷٥۰۰۳۲
از شهرستانها نماینده فعال میپذیرد

هاکسیران دیزل
(شرکت سهامی خاص)

شرکت سهامی هاکسیران دیزل وابسته به‌سازمان گسترش و نوسازی صنایع ایران جهت خدمت درکارخانه ساخت موتورهای دیزل صنعتی در تبریز درسمت‌سرپرست‌کنترل کیفیت تولید کارخانه ، افراد واجد شرائط زیر را باحقوق ومزایای شایان توجه و آینده‌درخشان به‌همکاری دعوت مینماید :

ـ دارا بودن درجه مهندسی مکانیك یا صنایع باحداقل دوسال سابقه‌کار مفید
ـ تجربه فنی مطلوب در کنترل کیفیت تولیدات مکانیکی . افراد دارای تجربه فنی در کنترل کیفیت تولید موتورهای دیزل از ارجحیت برخوردار خواهند بود
ـ آشنائی کافی به‌زبان انگلیسی و تمایل به‌خدمت واقامت درتبریز

استخدام فرد موردنظر براساس مصاحبه انجام خواهد گردیدوسرپرست‌کنترل‌کیفیت تولیدمنتخب‌جهت طی دوره های آموزشی لازم‌در کارخانجات وابسته به‌این شرکت به‌انگلستان اعزام خواهد گردید .

از افراد واجد شرائط خواهشمند است در اسرع وقت ممکن و قبل از تاریخ ۱٥ر۹ر۲٥۳٥ باذکر مشخصات کامل خودبه‌آدرس دفترمرکزی شرکت درتهران ، خیابان دیرعماد ، خیابان یازدهم ، شماره ۱٦تلفن ۸٤۰۲٥۸ مکاتبه‌یاتماس حاصل نمایند و یادرصورت اقامت در تبریز با دفتر شرکت در تبریز تلفن ۵۹۸۸۱ در اسرع وقت تماس حاصل نمایند .

تلویزیون رنگی
گروندیك ـ سونی ـ لوه اپنا
وسایردستگاههای مرغوب
درانواع مدلها
باخرید تلویزیونهای رنگی ازفروشگاههای دیسکو ۲۰۰۰ ودیسکو ۳۰۰۰ نام وآدرس شماثبت میشود وبایك تلفن ازسرویس وتعمیرمجانی استفاده میکنید
دیسکو ۲۰۰۰ خیابان میرداماد (بلوارپهلوی) میدان محسنی
دیسکو ۳۰۰۰ بلوارالیزابت جنب بانك تجارت خارجی
35-113

از فردا صبح در قویترین گروه سینمائی پایتخت
اونیورسال ـ پاسیفیک ـ ایران
ساینا ـ تیسفون ـ رنگین کمان
پرسپولیس ـ کارون و... دریا

۲ قلوهای بهم چسبیده ٤۸ ساعت زنده ماندند

شهرکرد ـ خبرنگار اطلاعات: دو قلوهای‌بهم‌چسبیده‌شهرکردی ٤۸ ساعت پس از تولد جان سپردند مادر دو قلوها«همین‌بس محمدی» نام داشت .

وی که از اهالی «فرخ‌شهر» شهرکرد می‌باشد چند روز پیش در بیمارستان دو نوزاد بهم‌چسبیده بوزن ۳ کلو و هفتصد گرم بدنیا آورد .

نوزادهاازنافتا گردن‌بیکدیگر چسبیده و دارای اندامهای جداگانه بودند .

نیازمندیهای مؤسسهٔ اطلاعات (دایره خرید وفروش)
۳۱۲۴۱۳ ۳۱۱۲۲۷
آگهی
تلفنی
میپذیرد
۳۱۱۰۸۵-۷ ۳۲۸۳۹۰

والاحضرت ولیعهد کاپ قهرمانی مسابقات فوتبال‌جام صدقیانی را از والاحضرت شاهپور غلامرضا پهلـوی دریافت میکنند. شرح در صفحه ۲۱

حمله‌شدید نماینده مجلس به‌مطبوعات

★ **نماینده پاوه : مطبوعات مینویسند دولت ۵۰هزار واحد مسکونی می‌سازد در حالیکه اصولا دولت چنین نقشه و برنامه‌ای ندارد**

★ **یك مشت مردم به علت خبر ساختگی روزنامه ها از دولت ناامید میشوند**

★ **مطبوعات مسائل اصلی‌و ملی را فراموش کرده‌اند.**

در جلسه علنی امروز مجلس شورای ملی‌که ساعت ۹بامداد بریاست دکتر حسین خطیبی (نایب رئیس) تشکیل گردید۳ لایحه دولت برای شور اول مورد بررسی قرار گرفت و پس از تصویب برای بررسی شور دوم به کمیسیون ارسال گردید .

در جلسه امروز مجلس شورای ملی‌لایحه معافیت‌سهام سهم‌الشرکه آستان قدس‌رضوی از مالیات بر درآمد نیز مورد بررسی قرار گرفت .

در نطق های قبل ازدستور ملکشاهی نماینده ایلام‌پیرامون بازدید اخیر شاهنشاه و اثرات آن در زندگی مردم وواحدی درباره فرمان اخیر شاهنشاه آریامهر صحبت کردند .

سالارجاف نماینده پاوه طی سخنان پیش از دستور خود گفت : ما به عنوان نماینده مجلس هیچگاه نباید به خود اجازه دهیم که کار ناسزا و نارسائی را مشاهده نمائیم و بگوئیم بما چه مربوط است . ما با ایران مربوط هستیم و ناسزایی‌ونارسائی‌بماهم مربوط است و سکوتمان شرکت در آنست . بدبختانه ارباب مطبوعات ما جز چند روزنامه صبح مانند بورس ، آیندگان، رستاخیز و مجله تماشا با آنکه مسائل میهنی‌را بطورمراد مینویسند از همه روزنامه‌های دیگر بهتر است. بقیه‌مطبوعات ما با عکس آرتیست ها و ستارگان و تسلیت و تبریکیا آگهی‌های‌تجارتی و بازرگانی صفحات خویش را پر میکنند و یک سرمقاله جنجالی می‌نویسند و مثلا میگویند دولت ظرف سال جاری ۵۰ هـزار واحد مسکونی میسازد و بعدا تحت عنوان (بقیه در صفحه فلان) مردم برای خریدروزنامه به روزنامه فروشها حمله و هجوم میاورند . در حالیکه اصولا دولت چنین نقشه و برنامه‌ای ندارد و بالاخره یک مشت مردمبه علت خبرساختگی روزنامه ها از دولت ناامیدمی شوند .

از نظر تبلیغات ملی و میهنی چرا مطبوعات وظیفه خویش را انجام نمی‌دهند و فراموش میکنند مادیات در موسسه‌اگرچه به عنوان یک وسیله برای‌رفاه بهداشت‌ورفتو آمدضروری است ، ولی یک موسسه پول را ایدئولوژی خود قرار داده ومسائل‌اصلی‌وملی رافراموش کرده مورد انتقاد و یورش‌هر وطن پرستی میباشد جناب آقای رئیس اکثر مطبوعات‌این رل را بازی‌میکنند و فقط برای پول و پول و پول کار میکنند من شدیدا بنام نماینده مجلس و سربازفداکار رستاخیزکنترل اینها را میخواهم .

سندیکاها مأمور بررسی میزان تولیدات صنعتی شدند

در اجرای فرمان شاهنشاه آریامهر مبنی برارفع نارسائی های تولیدات صنعتی کشور دیروز جلسه‌ای از روسای سندیکاهای کارفرمائی و صاحبان صنایع در محل اتاق بازرگانی و صنایع و معادن ایران تشکیل شد .

در این جلسه که ریاست‌آن با سناتور قاسم لاجوردی‌نایب رئیس اتاق ایران بود مسائل و نارسائی های مربوط به سیاست قیمت گذاری ـ بالا بردن سطح‌بهره‌وری ـ مشکلات نیروی انسانی ـ مسئله‌عرضه و تقاضا ـ مشکلات توزیع ـ مقررات دست وپاگیر درمسائل بازرگانی و صنعتی ـ بررسی سیاست واردات‌کالاهای‌مصرفی که دولت راسا نصدی مینماید و میتواند به بخش خصوصی واگذار شود مورد بحث‌قرار گرفت . در پایان جلسه قرار شد : سندیکاها هریک بطور جداگانه نسبت بمسائل‌مطروحه بخصوص در مورد اینکه ظرفیت واحدها در سال‌چقدر بوده و در ششماهه‌اول‌امسال چقدر تولید کرده‌اند و اگر کمتر از ظرفیت بوده دلائل آن چیست و همچنین درمورد مقررات کنترل قیمت‌هابررسی نمایند و هرسندیکا جداگانه نظرات و پیشنهادات خودرا تا روز پنجشنبه بدفتر اتاق ایران تسلیم نماید .

اخبار کوتاه

سرکار علیه بانوفریده دیبا میهمان هسررئیس جمهوری سوریه

سرکار علیه بانو فریده دیبا که در سفراردن‌شهبانو را همراهی میکنند دیروز برای تشرف به آستان حضرت زینب علیهاالسلام‌از عمان به دمشق عزیمت کردند . در فرودگاه دمشق مورد استقبال همسرنخست وزیر سوریه قرار گرفتند و مستقیما به حرم مطهر حضرت زینب مشرف شدند و سپس به زیارت حرم مطهر حضرت رقیه رفتند . سرکار علیه بانو فریده دیبا دیروز ناهار رامیهمان‌خانم اسد همسر رئیس جمهوری سوریه بودند و دیشب به عمان بازگشتند سرکار علیه بانو فریده دیبا امروز از آثار تاریخی جرش در نزدیکی عمان دیدن‌میکنند.

صفحه اشعار سعدی در مسکو

مسکو ـ بنگاه صفحه پرکنی ملودیا شوروی‌قصد دارد صفحه بزرگی حاوی اشعار سعدی بیرون بدهد « سرگی کوچاریان » هنرپیشه باسابقه جمهوری شوروی روسیه مجموعه آهنگ ادبی این صفحه را که بنام آهنگ تفضلی‌سعدی خوانده میشود ساخته و اجرا کرده است این‌صفحه نخستین صفحه ازمجموعه صفحه هائی درباره اشعار فارسی است که بنگاه « ملودیا » قصددارد‌انتشار بدهد .

سمینار توجیهی آئین‌نامه اعزام دختران و بانوان مشمول

بمنظور آشنائی بیشتر دختران و بانوان مشمول قانون خدمات اجتماعی زنان با آئین نامه اعزام و احضار این گروه یک سمینار دو روزه در تهران ، کرمان ، کرمانشاه‌و شیرازتشکیل‌شده است .

نحوه احضار و اعزام دختران و بانوان مشمول اخیرا تغییر یافته است .

زلزله پکن به ایرانی ها آسیبی نرساند

گزارش های رسیده از پکن حاکی است که کلیه ایرانیان ساکن این شهرسالم هستند و طی زلزله دیشب‌به هیچکس آسیبی وارد نشده است . زمانی که زلزله‌اتفاق افتاد هیئت مطبوعاتی ایران که در حال بازدید از چین است در ضیافتی که توسط جواد رجبزاده سرکنسول ایران در پکن‌ترتیب داده‌شده بود شرکت کرده بودند . علاوه بر اعضای سفارت ایران وخانواده هایشان۱۵ نفر دانشجوی ایرانی وچند تن ازکارکنان هواپیمائی‌ملی ایران هم در پکن اقامت دارند .

لیره انگلیسی گران شد

نرخ لیره انگلیس امروز در بانکهای‌کشور۳۵ر۱ریال‌افزایش یافت و هر لیره انگلیس‌به ۱۰ر۱۱۷ریال‌رسید. نرخ‌مارک دەدینار کاهش یافت و نرخ فروش آن ۳۵ر۲۹ ریال شد. نرخ سایر ارزها تغییر ونوسان چشمگیری نداشت.

دوره آموزش نظامی

وزارت آموزش و پرورش اعلام کرد همه لیسانسیه‌های وظیفه مامور تدریس در دبیرستان های کشور باید هنگام خدمت از لباس دانشجوئی با آرم نیروی زمینی استفاده‌کنند و پس‌از گذراندن دوره آموزش نظامی در تیر و مرداد نیز مطابق ترفیع ، ملبس‌به لباس نظامی شوند .

برنامه کار خانه‌های‌معلم

وزارت‌آموزش وپرورش اعلام کرد که‌طبق اساسنامه جدید خانه های معلم ، این خانه‌ها صبح وبعدازظهر دایر خواهد بود .

سخنرانی

به مناسبت‌جشنهای‌پنجاه‌سال شاهنشاهی پهلوی ، فـردا جلسه‌ی‌ویژه‌ئی درانجمن قلم ترتیب داده شده و در باره‌ی پنجاه سال صنعت نفت ایران، سخنرانیهایی مستند ایـراد می‌شود.

شیوع آنفلوانزا بین زائران ایرانی

جده- مهدی کاشیان- خبرنگار اعزامی اطلاعات به عربستان سعودی: از سحرگاه امروزبارش باران شدید در جده آغاز شدکه تاساعت ۷ صبح ادامه داشت. ریزش باران هوای جده را سرد کرد و درجه حرارت را به ۲۲ درجه بالای صفر کاهش‌داد. روز گذشته نیز در مدینه باران بارید ورفتو آمد مردم را مختل کرد. بدنبال ریزش باران در مدینه هوای مدینه‌بطور محسوس سرد شد و زائران‌شب هنگام خواب از پتو استفاده کردند. بادگرگونی‌هوا، گروهی‌از زائران به آنفلوآنزا و سرما خوردگی مبتلا شدند. امروز ۵۰ زائر ایرانی براثر سرما خوردگی و آنفلوآنزا به درمانگاه های شهر وخورشید مراجعه کردند.

از طرفی، دکتر اخلاقی در مورد بیماریهای‌مسری مانندبیماری های رودەیی، گفت: هیچگونه اثری از بیماریهای‌وارد درکشور سعودی دیده نشده است .

درحال حاضر ٤ زائر در درمانگاههای شیر وخورشید بستری هستند که حال دونفرشان رضایتبخش نیست.

بااین حال،اکثربیماران‌مراجعه کننده به درمانگاهها و شیر و خورشید سرخ را ساکنین جده‌و مدینه تشکیل میدهند زیرا درجده پزشک کم است و ویزیت دکترها هم گران بهمین جهت ساکنین عربستان سعودی که به دکترهای ایران اعتماد دارند با اطلاع‌دادن به یکدیگر به درمانگاههای شیرو خورشید مراجعه میکنند.

تیم پزشکی شیروخورشیدسرخ ۸۳ نفر در جده و۱۳۶ نفر در دیگر نقاط کشور سعودی در اختیار دارد.

گروههای بهداشتی وزارت بهداری فقط عهده‌دار بهداشت زائران هستند. از نکات جالب توجه زیارت زائران ایرانی از مزار حوا میباشد.در جده‌معروف است که مزار حوا در این شهر قراردارد.

در حال حاضر ارتباط تلفنی تهران با ایستگاه زمینی جده که در چند کیلومتری شهر قراردارد برقرار شد و مامورین سعودی سرگرم برقرار کردن ارتباط‌تلفنی بین ایستگاه مزبور و شهرهای جده ـ مدینه ـ مکه میباشند. هواپیمائی ملی ایران امروز اعلام کرد تاآخر وقت امروز ۱۷۵۰۷ زائر به جده انتقال داده‌شده‌اند.

پرواز زائران از آبادان ازپس فردا آغاز خواهد شد. یک مقام هواپیمائی گفت امکان دارد انتقال زائران خیلی قبل از موعد مقرر پایان یابد.

خبرنگار اعزامی ما آخر وقت امروز گزارش داد: تا کنون‌هشت نفر از زائران هندی، سومالی و غنائی براثر حوادث گوناگون ، جان سپرده‌اند.

مرکز حل‌مشکلات آموزشی برای معلمان

دفتر آموزش‌ضمن‌خدمت وزارت آموزش و پرورش اعلام‌کردباتوجه بتجربیاتی که طی ۲ سال اخیر بدست آورده است مرکزی جهت حل مشکلات درسی معلمان متوسطه نظام جدید دایر کرده‌است ودبیران ریاضی وعلوم تجربی کشور می توانند چنانچه ضمن‌تدریس بمشکلی برخورد کردند ویا سئوالی داشتند باین مرکز رجوع کنند.

درتهران ، دبیران می توانند تلفنی و حضوری مشکلات درسی خود رااز طریق این مرکز حل‌کنند و دبیران شهرستانها ازطریق مکاتبه میتوانند با این‌مرکز تماس داشته‌باشند.

ضمنا استادان ومولفان کتابهای درسی عصر هاتا پایان اسفند مادر دبیرستان دولتی البرز حضورخواهند داشت و دبیران میتوانند مشکلات خود را باآنها در میان بگذارند وپیشنهادهای اصلاحی بدهند.

افزایش هزینه‌زندگی

شاخص بهای کالاها وخدمات مصرفی در مناطق شهری ایران، پس از تعدیل فصلی، در مهرماه ۲۵۳۵ نسبت به ماه قبل ٤٫٤در صد افزایش یافت.

طی هفت ماه اول سال جاری شاخص بهای کالاها وخدمات مصرفی بطور متوسط نسبت به مدت مشابه سال قبل ۱۰٫۷درصد ترقی کرده است.

افزایش هزینه‌های مربوط به مسکن مهمترین عامل افزایش شاخص دراین ماه بود. افزایش قیمت برخی‌از اقلام‌میوه و سبزی. گوشت و مرغ، نان، برنج ، لبنیات، حبوب و پوشاک نیزدر بالا بردن شاخص بهای کالاها‌و خدمات مصرفی موثر واقع شد. در بهای اکثر اقلام اثاثه خانه، حمل ونقل وخدمات درمانی نیز افزایش حاصل گردید.

بدستور شهردار شیراز

٦٢ کارمندوکارگر بعلت کم کاری‌اخراج‌شدند

شیراز- خبرنگار اطلاعات : ٦٢ نفر از کارکنان وکارگران شرکت واحد اتوبوسرانی شیراز اخراج شدند.

مهندس موحدی شهردارشیراز ضمن اعلام این مطلب گفت‌شرکت اتوبوسرانی‌شیرازسربارشهرداری شده وماهی ۳۵۰ هزار تومان ضرر آنرا ما باید بپردازیم.

اخراج شدگان تنبل وکم کار بودند واز این پس به هیچوجه اقدام به استخدام کارمند وکارگر در شرکت واحد اتوبوسرانی نخواهد شد.

شهردار شیراز افزود: اقدامات هیات مدیره سازمان اتوبوسرانی شیراز تاکنون غیر قانونی بوده است.

ما باکمبود نیروی متخصص‌و تراکم نیروی غیر متخصص و بیکاره مواجه هستیم.

شهردار شیراز همچنین اخطار کرد روسای کەکار نواحـی شهرداری اخراج میشوند.

اگر روسای نواحی ظرفمدتی که برایشان مهلت مقرر کرده‌ایم تغییر رویه ندهندبدون اینکه‌پست دیگری به آنها داده شود از کار برکنار خواهند شد.

فاطمه زنگنه در آخرین دفاع :

اگر مرا تکه‌تکه هم کنید راضی‌ام

« فاطمه زنگنه » زنی که با شلیک گلوله شوهرش را کشته است امروز در مقابل دادگاه، به آخرین دفاع پرداخت و قضات پس از استماع دفاعیات وی برای صدور رای بەشور نشستند (مشروح جریان‌دادگاه در صفحه حوادث روزنامه ـ امـروز ـ درج شده است) فاطمه در آخرین دفاع خود گفت : من خوشحالم کـه حرفهایم را در دادگاه زدم . حالا اگر مرا تکه تکه هم‌کنند، ناراحت نیستم و راضی‌ام فقط می‌خواهم که بفکر فرزندانم باشند .

مهلت دریافت انشعاب آب بانرخ قبلی تمدیدشد

مهندس شاهقلی مدیرعامل سازمان آب منطقه‌ای تهران اعلام کرد: باموافقت نخست وزیری ، از متقاضیانی که تا قبل از روز دهم‌آبان (خاتمه مهلت‌سه‌ماهه‌برای اهالی‌جنوب شهر) برای گرفتن‌انشعاب آب اقدام کرده‌اند برابر مقررات قبلی ودیعه انشعاب‌آب گرفته خواهدشد.

وی‌اضافه‌کرد: تنهاتاآخرین ماه (۳۰ر۸ر۳۵) فرصت داده می‌شودتاآن دسته از اهالی جنوب شهر که تاقبل‌ازپایان مهلت سه ماهه برای‌گرفتن انشعاب آب اقدام کرده‌اند با ارائه پرونده خود ودیعه انشعاب آب خودرابرابر نرخ قبلی بپردازند واین مشروط بران خواهد بود که مساحت زیربنای واحد مسکونی آنهااز ۱۵۰مترمربع بیشتر نباشد.وی متذکر شد.این مهلت چندروزه برای آن دسته‌از کسانیکه بعداز پایان مهلت سه‌ماهه ۱۰ر۸ر۳۵ اقدام به‌گرفتن انشعاب آب کرده‌اند قابل اجرانیست واز آنهابرابر نرخ جدید ودیعه انشعاب‌آب گرفته خواهدشد.

سازمان آب منطقه‌ای تهران چندی قبل همزمان باواگذاری انشعاب آب به اهالی جنوب شهر اعلام کرده بود که از تاریخ دهم آبان نرخ ودیعه انشعاب آب درجنوب شهر افزایش‌خواهدیافت‌ومتقاضیانی که منبعد مراجعه کنند مشمول نرخ جدیدخواهند شد وعلاوه بر ۱۲ ریال بابت‌مساحت اصل زمین برای کمتراز۱۰۰ متـر مربع‌زیربنا هر متـر مربعی ۳۰۰ ریال‌و برای‌بیشتر ازصد مترمربع۵۰۰ ریال‌ودیعه انشعاب آب وصول خواهد شد.

پسرم با معدل ۱۶ر۷۵ مردود شد

این عنوان مطلبی است‌که میبایست در بالای صفحه ۱۶ « اطلاعات و مردم » چـاپ شده باشد ، اما بعلت بروز یک اشتباه ، به جای ایـن عنوان ، تیتر « جنجـال در کاباره شمال شهر » که مربوط به خبر صفحه ۲۰ امـروز « هنر و مردم » است، تکرارا به چاپ رسیده است کـه قطعا خوانندگان محترم متوجه این اشتباه‌شده‌اند. امیدواریم پوزش خواهی ما را بپذیرند.

موج خشم بخاطر نابود کردن شاهنامه

بقیه از صفحه اول

این کتاب پس از انقراض دولت عثمانی به‌اروپا رفته و مستقیما از ایران خارج نشده است .

اکنون شاهنامه بایسنقری از دوره تیموری‌درکتابخانه سلطنتی موجود است که فقط ۳۲تصویر دارد ، پس کتابی که ۲۵۸تصویر دارد باید ارزش زیادی داشته باشد . این کتاب چون قدمت زیادی ندارد ،از نظر متن و شعر نمیتواند اهمیتی داشته باشد .ارزش این کتاب به مینیاتورهای آن‌است‌و هرچندتایی از آن خریداری‌شود ارزش دارد .

باید برای حفظ وجمع‌آوری آثار گرانقدر هنر ایران و آثار فرهنگی قدیمی یک سازمان و مرجع بی‌طرف و بی نظیر و صلاحیت‌دار از طرف دولت تشکیل بشود. این گروه باید بودجه قابل توجه مجاز برای خریداری آثار داشته باشند.این افراد بایدهم‌از نظر جنبه هنرشناسی وهم از نظراخلاقی و اعتماد عمومی قابل توجـه باشند .باید اعتماد مردم‌راجلب بکنند .

محیط طباطبائی : استمداد از مینوی

استاد محیط طباطبائی محقق و ادیب معروف گفت : من نمیدانم این خبر تا چه‌حد حقیقت دارد ، معمولا عتیقه فروشان این تبلیغات را برای بازاریابی بکار میبرند . اما اگر موضوع واقعیت داشته باشد ، باید گفت خیلی مایه تاسف است ، باید گروهی از کارشناسان و کتاب شناسان به آنجا بروند و در مـورد کتاب مذکور تحقیقات بیشتری بکنند . احمد سهیلـی خوانساری ، ادیب برومند ، مصطفوی رئیس سابق باستان شناسی و چندتن دیگر مـی توانند صلاحیت اینکـار را داشته باشند .

این‌کمیته باید هرچه زودتر گزارش خود را به مقامـات عالیه کشور بدهند زیرا خرید کتابو آوردنش به ایران لازم است .

آنگونه که در خبر آمده پارەکردن صفحات و فروختن آن به اجزا مختلفه یک عمل زشت و ناجوانمردانه است.

راه حل دیگری بذهنم میرسد و برای دولت و سازمانهای مسئول مخارجی در برندارد میتوان به استاد مجتبی‌مینوی که برای معالجه به لندن‌رفته تلگراف زد .و پرسید آیا این اثر ارزش خریدن دارد یاخیر؟. استاد دانشگاه میگوید : من

وابسته فرهنگی ٦

دکتر احمد علی رجائی شاهنامه را ندیده‌ام ، اما بـا تاریخی که ذکر شده است از نظر مطلب و متن هیچگونه ارزشی‌ندارد ، فقط ازدیدگاه هنرنقاشی قـابل اهمیت و بررسی است .

در همه دنیا چند حـراج بزرگ و معروف وجود دارد و ما نیز در همه کشورهـا سفارتخانه و وابسته فرهنگی داریم ، خوب است وابسته فرهنگی ما هنرشناس باشد و در چند کشوری که حـراج دارند ، از حراج اشیاء هنری آگاه باشد و در آن شـرکت کند .

متن مهمتر از تصویر

دکتر فروغ دبیر کل بنیاد شاهنامه معتقد است :

هیچ اثری تا دیده وبررسی نشود قابل خریدن نیست . ولی نمایندگان ایران درخارج مراقب هستند و حتما دراین مورد هم اقدام میکنند و ما فورا با آنها تماس خواهیم گرفت و از آنها گزارش این موضوع را میخواهیم . امادر اروپا معمولا به تذهیـب و تصاویر و مینیاتور اهمیت می دهند درحالیکه از نظر بنیاد شاهنامه، متن همیشه اهمیت دارد و بنیاد همیشه بدنبـال نسخه های قدیمـی است و مثلا بدنبال نسخه ای قبل از حمله مغول است . روزگاری در خارج تصاویر و نقاشی های ایران اهمیتی نداشت ، ولی امروزه اهمیت یافته‌است واگر در این نسخه مینیاتورها اصیل باشند ، قیمت خیلی بالا خواهد بود و فکر نمی کنم سیاست مالی ، اجازه دهدکه همه نسخه هایی را که از نظر تصویر دارند خریداری کنیم و به ایران برگردانیم.

سناتور «ری‌بیکوف» :

تغییر دستگاه رهبری‌آمریکا اثری بر روابط باایران ندارد

هیئتی متشکل از یازده سناتور آمریکایی به ریاست «ابراهام ری‌بیکوف» و «هواردبیکر» عصر دیروز واردتهران شدند و در فرودگاه ریچارد هلمز سفیر مستعفی آمریکا در دربار شاهنشاهی و بانو و سناتور جهانشاه صالح و عباس مکی معاون رئیس کل تشریفات وزارت خارجه از آنهااستقبال کردند .

در فرودگاه مهرآباد سناتور «ری‌بیکوف»گفت‌ما به ایران آمده‌ایم تا درباره مسائلی چون انرژی اتمی ، نفت ،تسلیحات و موضوعات بین‌المللی مورد علاقه دو کشور گفتگو هائی با مقامات ایرانی انجام دهیم .

سناتور «ری‌بیکوف» در فرودگاه افزود که تغییر دستگاه رهبری حکومت آمریکا تاثیر بسیار کمی بر سیاست خارجی آمریکا داشته و اثری بر روابط سنتی آمریکا با کشور هائی چون ایران نخواهد داشت . مقارن ظهر امروز سناتور های آمریکایی به دیدار هویدا نخست وزیر رفتند و پس‌از انجام مذاکراتی در ضیافت ناهاری که از طرف نخست وزیر ترتیب داده شده بود شرکت کردند .

مهندس شریف امامی در ضیافت‌بافتخار ۲۱ سناتور امریکائی گفت

ایران‌وامریکادر کلیه‌موارد نظرات یکسان ومشابه‌دارند

دیشب از طرف آقای‌مهندس جعفرشریف امامی رئیس‌مجلس سناضیافت شامی بافتخاریازده تن از سناتور های آمریکائی که بایران آمده‌اند برپا گردید.

در این میهمانی رئیس مجلس شورای ملی ، اعضای هیئت رئیسه دو مجلس ، سفیـر آمریکا در تهران و جمعی از شخصیتهای مملکتی حضور داشتند .

در سرمیز شام رئیس‌مجلس سنا طی سخنانی پس ازخوش آمدگوئی و اشاره به اهمیت این سفر که قبل از یادکردن سوگندتوسط رئیس جمهوری امریکا انجام شده در بـاره روابط دوکشور گفت .

هم‌بستگی های فیمابین‌کشور های ایران و ایالات مـتحده امریکا دارای سوابقی ممتدو طولانی است ولی از دوران پس از جنگ بیشتـر بدلیل حمایتی که ایالات متحده‌امریکا در سالهای پرآشوب پس از جنگ جهانی دوم از ایران نموده است این روابط‌قرابت خاصی بخود گرفته است .

امروز ایران از داشتـن روابطی عالی با ایالات متحده امریکا در زمینه های سیاسی، اقتصادی ، فرهنگی و آموزشی برخوردار است .

تقریبا در کلیه مواردبین‌المللی و منطقه‌ای ایران و امریکا دارای نظرات یکسـان و مشابه میباشند هر دوکشور مساعی خود را مصروف و موقوف به صلح جهانـی ، آزادی و عدالت اجتماعـی نموده‌اند . ما با نظر تحسین به موفقیت های ایالات متحده امریکا در تامین ضوابطی‌عالی در زمینه رفاه اجتماعـی و پیشرفت و ترقی و تعالی ملت امریکا مینگریم . این کامیابی هاو موفقیت های دیگرموجبات نیکوئی‌است برای برپا داشتن جشنهای شکوهمند دویستمین سال استقلال ایالات متحده امریکا که خوشبختانه باجشن های‌پنجاه سال سلطنت‌دودمان پهلوی که از لحاظ پیشرفت های اجتماعی و اقتصادی‌در سراسر تاریخ ایران بی‌نظیر بوده است تقارن دارد .

تغییرات اساسی

گیگاه اختلاف نظر هائی‌در روابط بین دو کشور وجود داشته است که بسرعت‌فیصله یافته زیرا این موارد مسائلی بوده است فیمابین دوکشور دوست‌ومتفق‌که دارای نظرات متعددبوده و در عین حال‌یک رویه‌مشترک‌دربارەمسائل‌مختلف مورد علاقه دو کشور داشته باشند .

عقیده شخصی من این‌است که چنین تفاوت نظرهاواحیانا اختلافات در نتیجه عدم تفاهم‌و درک برخی از افراد بـوده است که نتوانسته‌اند که آن تغییرات اساسی را که‌دررابطه بین‌دوکشور ما بویژه طی دهه گذشته صورت گرفته است بطور دقیق و صحیح ارزیابی کنند. این تغییرات بیشتر بدلیل‌پیشرفت سریع اجتماعی و اقتصـادی ایران‌که تحت رهبری هایهلوی و فعـال و دوراندیشانـه اعلیحضرت همایون شاهنشاه آریامهر انجام گرفته ، صورت پذیرفته است .

در حالی که روزگاری مـا ملتی بودیم بالنسبه پیشرفت نیافته و گیرنده کمکهای‌خارجی امروزه از سریع ترین آهنگ رشد اجتماعی و اقتصـادی برخوردارهستیم . علاوه‌براین نه تنها درگیر مسائل بیشمار ره آورد پیشرفت در کشور خود میباشیم بلکه مسئولیتی که در قبال دیگر کشورهای در حال پیشرفت بعهده داریم عمیقااحساس میکنیم.

کمك به‌حل مسائل‌جهانی

یک نظر اجمالی به برنامـه همکاریهای اقتصادی ما با سایر ممالک اعم از توسعه یافته یادر حال پیشرفت، که متضمن‌میلیاردها دلار است، نشانگر وبازتاب عزم راسخ ما به کمک به حل مسائل اقتصادی جهانی از طریق همکاری های دوجانبه وچند جانبه‌میباشد شاید ذکر این نکته خالی ازلطف نباشد که از زمان افزایش قیمت های نفت در سال ۱۹۷۳ ایران حدود هفت درصد از محصول ناخالص ملی خود را برای‌کمک اقتصادی و همکاری با سایـر کشورهای در حال توسعه و کشورهای پیشرفته تخصیص‌داده است. این حد نصابی است که خود گویای واقعیت خویش‌بوده ودر تاریخ کمکهای اقتصادی خارجی بیسابقه است، در عین‌حال ما کاملا به مسئولیتهای خود در این منطقه از جهان که از لحاظ سوق‌الجیشی برای صلح وامنیت جهانی حیاتی است وقوف کامل داریم.

در حالی که روزگاری ماوسائل اندکی برای حفاظت و حراست استقلال خود داشتیم امروز در وضعی هستیم که کاملا قادر به انجام این مهم میباشیم. علاوه بر این ما بصورت عامل مهمی در حفظ صلح و ثبات در منطقه ، درآمده‌ایم و نیازی نمی‌بینم از نقش فعالی که بعنوان یک صادر کننده قابل اطمینان نفت و یک طرف معامله حائز اهمیت وحیاتی برای کشورهای عمده صنعتی بر عهده داریم ذکری بمیان آورم.

خلاصه کلام آنکه ما ملتـی هستیم که عزم داریم از عهده مسئولیت‌های خود برآئیم واگر مسئولیت‌های تازه‌ای ایجاب‌نماید آنرا تقبل کنیم. طبعا مردم ایران از پیشرفت خود احساس غرور و افتخار مینماید همانگونه کـه اطمینان دارم غالب مردم امریکا از اینکه ملتی را که سالهای‌مدید از روابط مشترک سودمند باآن برخوردار بوده‌اند می‌بینند اکنون نه تنها میتواند روی پای خـود بایستد بلکه بصورت یک متفق ارزشمند و دوست در کنار خود دارند احساس غرور و تحسین مینمایند.

مابنوبه خود نهایت خرسندیم که به بینیم روابط ما رونق‌پذیرد وهرچه بیشتر بر اساس نظرات ومنافع‌وایدآل‌های مشترک‌دولتین وملتین ایران و امریکا توسعه‌یابد واطمینان داریم که آینده روشنی برای این روابط وجود دارد.

اظهارات سخنگوی دولت درباره

سیاست ایران‌درمورد افزایش‌قیمت نفت

امروز دولت سیاست خودرا در مورد افزایش قیمت نفت که در ماه آینده در کنفرانس اوپک اتخاذ تصمیم میشود رسما اعلام کرد.

از سخنگوی دولت سئوال‌شد که رویه ایران در کنفرانس آینده وزیران اوپک در قطر در مورد افزایش قیمت نفت خام چەخواهد بود؟

سخنگوی دولت اظهار داشت رویه ایران در کنفرانس‌های‌اوپک در باره موضوع افزایش قیمت همیشه رویه منطقی و معقولی بوده و در کنفرانس آینده این رویه ادامه خواهد یافت.

دکتر فرهنگ مهر :

حقوق معلمان باید بادرآمد سایرین متناسب باشد

دکتر فرهنگ‌مهر رئیس‌دانشگاه پهلوی دیروز در جریان نقد سیاست آموزشی کشور بـه معایب نظام آموزشی اشاره کرد و گفت : آنچه‌امروز در مدارس تربیت میکنند فقط به درد نوکردولت شدن‌و پشت میز نشستن‌میخورند .

او که در جلسه ناهار کلوپ روتاری مرکز سخن میگفت افزود : فراموش نکنیم کەپول های هنگفتی که در آموزش خرج میشود کافی بود برای آنکه در جای دیگر کارخانه های متعدد تولیدی ایجـاد شود و یا تاسیسات دیگری‌بنا گذاشته شود ، بنابراین‌اهمیت این سرمایه‌گذاری‌واقعا ایجاب میکند که مسئولان آموزش به وظائف خود آگاه‌تر باشند.در ارتباط آموزش و اشتغال این مشکل نیز هست که کسانی را به کار هائی میگمارند که نمی توانند در آن بهره‌وری داشته باشند.همچنین سیستم اقتصادی ما طوری‌است‌که عده‌ای‌روستا نشین را به شهر ها و مراکز تولیدی می کشاند و بیکاری‌یا کم کاری غیر مرئی‌را بصورت نمایان در میاورد .

دکتر مهر همچنین گفت : باید حقوق معلمان با درآمد سایر گروه ها تناسبی داشته باشد . در گام بعد که حقوق معلمان را متناسب با درآمد سایر طبقات‌میکنند نبایدنسخه‌ای دیگر از قانون کار را پیاده کرد ،قانون‌کار امروز توقعات کارگران را بالا برده و آنها بدون اینکه حاضر به کاری باشند پولزیادتری میخواهند، البته این درهمه جا هست‌حتی در میان کارمندان . چاره این درد بروز یک انقلاب اخلاقی ووجدانی در جامعه است .

جریمه تازه‌اتومبیلها

★ **مالکانی که‌مالیات‌اتومبیل را نپردازند ۵۰ تومـان جریمه میشوند**

صاحبان اتومبیلهائی که آرم مخصوص پرداخت‌مالیات اتومبیل خود را در سمت‌راست شیشه جلوی اتومبیلشان‌نصب نکنند پانصد ریال جریمـه میشوند .

اداره راهنمائی و رانندگی تهران امروز اعـلام کرد : مالکان اتومبیلهای سواری‌و سواری بیابانی باید در موعد مقرر مالیات اتومبیل هـای خود را بپردازند . دارندگان اتومبیلهای سری الف و ب که مالیات مقرر را در موعد تعیین شده نپرداخته‌انـد ، باید بیکی از شعب یازده‌گانه راهنمائی و رانندگی ویـا دایره اجرائیات مراجعه کنند و قبض جریمه یک هزارریالی را دریافت دارند و همـراه پنج هزار ریال بیکی از ۳۶ شعبه بانک ملی ایران کـه برای این منظور در نظـر گرفته شده‌اند پرداخت کنند.

آخرین مهلت پرداخـت مالیات اتومبیلهای سری «ج» و « د » نیز ۱۵ آذر ماه‌سال جاری تعیین شده است .

اداره راهنمائی و رانندگی همچنین تاکید کرده اسـت دارندگان اتومبیلهائی که در پایتخت شماره گذاری شده و مالیات اتومبیل خـود را پرداخت کرده‌اند ، باید آرم مخصوص را در سمت راست شیشه جلو اتومبیل خـود نصب کنند .

عدم نصب این آرم و یـا همراه نداشتن قبض پرداخت مالیات پانصد ریال جریمـه دارد .

محل پرداخت جرائم

اداره راهنمائی و رانندگی تهران در مورد چگونگـی پرداخت جرایم رانندگی نیز امروز اعلام کرد که جرایـم آندسته از تخلفات رانندگی که دارای نمره منفی هستندو با زدن علامت‌بروی برگهای جریمه مشخص شده‌اند ، فقط در مناطق یازده‌گانـه راهنمائی و اجرائیات قابـل پرداخت است . جریمه‌تخلفاتی که دارای نمره منفی نیست ، در کلیه شعب بانک ملی‌ایران قابل پرداخت است .

یك پزشك شیرازی

شیراز : در پی واژگون شدن یک اتومبیل پیکان در جاده ممسنی ـ شیراز دکتر صدرالدین ابطحی رئیس بخش اطفال بیمارستان فخر آباد شیراز کشته شد .

کودکان قربانیان بیسهل‌انگاری بزرگترها

هفتاد درصد کودکان بستری در مراکز ارتوپدی قربانیان حوادث مختلف هستند

بچه‌های شهرهای بزرگ ایران دربرابر حوادث و عوارض زندگی ماشینی بی‌دفاعند . آنقدر بی‌دفاع که هرآن امکان دارد جانشان براثر تصادف ، سقوط از بلندی ، سوختگی ، سقوط در چاه ، گاز گرفتگی و امثالهم ، در معرض خطری جدی و مرگ‌آفرین قرار گیرد.

نگاهی به آمار کودکان بستری شده در بخش های ارتوپدی بیمارستان ها نشان میدهد ماتاچه‌حدنسبت به‌این نگاه‌داشتن‌بچه‌هایمان سهل‌انگاریم .

و شما اگر میخواهید بدانید چه خطرهائی بچه‌هایتان را تهدید میکند سری به این بخش‌ها بزنید تا به‌چشم به‌بینید یک لحظه غفلت وسهل‌انگاری چه‌بروز یک طفل محتاج مراقبت و حمایت می‌آورد . و اگر وقت ندارید به مراکز مورد بحث بروید این گزارش را که یکی از گزارشگران ما از بخش ارتوپدی بیمارستان فرحناز پهلوی تهیه کرده به دقت بخوانید .

حال «محمدرضا» ، پسرک یازده ساله‌ای که روزهای آخر را در بیمارستان میگذراند از همه‌بهتر بود و بخوبی می‌توانست راه برود . پای او در یک حادثه شکسته بود ، پرستارها به تک تک بچه‌هائی راکه قرار بود برای خوردن ناهار بسر میز بروند و توانائی نداشتند سر میزها می‌بردند و «محمدرضا» نیز همپای آنها ، بدون اینکه کسی از او مساعدتی بخواهد پای تخت‌ها میرفت و با شوقی ستودنی بچه‌ها را به پشت میگرفت و آرام روی صندلی‌هایشان می‌نشاند ، این حس همبستگی در برخورد با دهها بچه ناقص‌العضو و ناتوان دل آدم را به درد می‌آورد . مگر نه آن است که بچه‌ها در عین سلامت هم قلب را به رقت درمی‌آورند ، تا چه رسد که بیمار و رنجور باشند .

بچه‌ها ناهار را خوردند و باز با کمک پرستارها و محمد رضا به بستر برگشتند و زیر ملافه‌های سفید، و آرام بخواب رفتند . بچه‌ها که بخواب رفتند ، فرصتی‌بود که آرزو کنیم ، کاش کاظم پا داشت، کاش دست مصطفی را نبریده بودند،کاش زهرا دخترک دو ساله ناچار نبود مدتها با پای گچ‌گرفته بیحرکت روی تخت بخوابد .

سراغ رئیس بیمارستان و عده‌ای ازپزشکان‌متخصص‌جراحی‌استخوان رفتم ، حاصل ساعتی گفتگوی با آنها مطالبی است که میخوانید .

۷۰درصد قربانی حادثه هستند

کودکان بستری در بخش اطفال مرکز ارتوپدی فرحناز پهلوی یا دچار ناراحتی‌های ستون فقرات ، دررفتگی‌ها و کجی‌های مادرزادی هستند و یا بدلیل پرتشدن ازدیوار و پنجره‌و درخت، تصادف‌با‌اتومبیل و موتورسیکلت و غیره دچارسانحه میشوند . تابستان‌ها که مصادف با تعطیل مدرسه‌هاست، بیماران ازنوع دوم بیشتر به بیمارستان مراجعه میکنند درحالیکه زمستان‌ها اکثریت تخت‌ها دراختیار بچه‌هائی است که بیماری مادرزادی دارند . بچه‌ها تا سنین ۱۴ سالگی بشرط اینکه رشد طبیعی و حتی کم داشته باشند میتوانند در این بخش بستری‌شوند زیرا تا جائی که تخت بچگانه اندازه قد آن‌ها باشد به بخش کودکان تعلق دارند ، بطور متوسط در ماه ۶۰ نفر در بخش اطفال این مرکز ارتوپدی بستری میشود و ماهی ۱۵۰۰ کودک بطور سرپائی معالجه میشوند ، یکسوم کودکان بیمار بعلت عوارض درمان‌های نابجا و غلط‌به این بیمارستان مراجعه‌میکنند، و از هر ۱۰۰ کودک ۷۰ کودک شکستگی در ناحیه‌ای از بدن دارند.

۳۰ کودک‌نیزدچار ناراحتی‌مادرزادی هستند باین ترتیب آمار نشان میدهد که ۷۰درصد از کودکان مراجع در اثر حادثه‌ای چون تصادف باا‌تومبیل و سایر وسایل‌نقلیه‌موتوری ،سقوط از درخت ، بام ، دیوار و پنجره‌دچار شکستگی عضوی از بدن میشوند که اگر تحت مراقبت های پزشکی قرار نگیرند خطر قطع عضو هرآن تهدیدشان میکند . براساس آمار موجود در این مرکز پزشکی در صد بالا وقابل توجهی ازبچه‌ها در اثر سهل‌انگاری والدین خود عضوی را برای همیشه از دست میدهند .

بعلت نفوذ پذیر بودن شریان‌بازونی مصدومان آرنج درخطر بیشتری‌هستند، اما درشکستگی های اندام تحتانی تنها بدمعالجه شدن و محکم‌بستن ، عضو مصدوم‌را درخطر از کار افتادگی‌قرار میدهد .

پزشکان متخصص می‌گویند

تهرانیها هنوز راه‌رفتن رادرست نیاموخته‌اند و کمتر زن و مرد تهرانی است که آگاهی های مربوط به‌ترافیک راحتی مثل یک بچه چهار یا پنج ساله اروپائی وامریکائی داشته باشد .

گاهی مشاهده میشودکه‌والدین‌کودک ایرانی هنگام عبور از خیابان‌حتی‌توجهی به آنکه دست کودکشان را در کدام دست بگیرند نمی کنند و نمی‌دانند که دست بچه را درخلاف جهت حرکت اتومبیل‌ها باید بگیرند نه درجهتی که هرآن احتمال تصادف با اتومبیل برای او بیش آید .

بسیاری از موارد دیده شده است که بچه‌ها حتی نمی‌دانند که پس ازپیاده شدن از اتوبوس باید از قسمت عقب آن عازم پیاده‌روی مقابل شوند نه از جلوی اتومبیل که آن‌ها را ازدید رانندگان وسائط نقلیه که‌ازعقب‌می‌آیند دورنگه می‌دارد و همین موضوع بارها حوادث ناراحت کننده‌ای ایجاد کرده‌و براثر یک مسامحه ، کودک عضوی را از دست داده است

بعلاوه رانندگان شهرنیز گاهی ملاحظه بچه‌ها را اصلا نمی کنند وحداقل در مورد این کوچولو های بیگناه امانا‌آگاه گشت لازم راندارند .

یکی از پزشکان متخصص مرکز ارتوپدی فرحناز در مورد نیاز مبرم به

احساس همدردی

کودکی‌پاشکسته که درد ورنج روز های گیری را از یاد نبرده ،اینک که سلامتش را بازیافته، کودک دیگری را برای رفتن به پشت میز ناهار یاری میدهد .

دادن آموزش ترافیک گفت : پزشکان ارتوپدی این مرکز باتوجه به میزان حوادثی که براثر بی مبالاتی و ناآگاهی والدین ،رانندها و بطور کلی مردم هرروز اتفاق می افتد این مسئله رادر جلسه‌ای با آقای نخست‌وزیر مطرح کردند ایشان از ما خواستند که طی نامه‌ای به نخست‌وزیری کتبا نظریاتمان را بنویسیم وما اینکار را کردیم آقای نخست وزیر از مقامات‌مسئول شهری خواسته‌اند که در اسرع وقت بمنظریاتی که مادرمورد رابطه آموزش ترافیک و تعداد مصدومان سوانح رانندگی داریم رسیدگی کنند واحتمالا درآینده‌نزدیک با تهیه فیلمهای آموزش دهنده‌ای که برای طبقات مختلف وبزبان خودشان تهیه میشود آموزشهای لازم در این‌باره داده خواهدشد . وما مطمئن هستیم که اگر مردم آموزش ببینند ناراحتی‌هائی از قبیل شکستگی و قطع عضو بسیزان زیادی پائین خواهد آمد .

پزشکان متخصص‌ارتوپدی در مورد کمک‌هائیکه اطرافیان مصدوم‌میتوانند پیش‌از رساندن بیمار به یک مرکز بیمارستانی باو بکنند گفتند :

درجریان شکستگی مهمترین کاری‌که اطرافیان بیمارمیتوانند بکنند‌این‌است که عضو مصدوم را بی حرکت نگهدارند و آن را باوسائل مقدماتی مانند تخته به بندند . طوری که عضو آرام و بیحرکت باشد. نکته مهمی که در بیحرکت نگاهداشتن عضو مصدوم باید موردتوجه قرار گیرد این است که عضو را نباید محکم بست زیرا مادرموارد‌زیادی براثر محکم بستن عضو از طرف افراد‌ناشی ناچار به قطع عضو بیمارشده‌ایم : زیرا براثر محکم بستن خون به‌عضو مصدوم نمیرسد و عضو دچار «گانگرن»(قانقاریا) میشود. بعلاوه مصدوم را حتما باید به مرکز بیمارستان‌رساند‌زیرا دردرمانگاهها‌و شکسته‌بندهای ناشی که فاقد تخصص وتجهیزات هستند کاری برای بیمارانجام نمیدهند .

تادیروززن کشی، واینک شوهرکشی

طلاق یاقتل؟

دوپرسش اساسی:

چرا ازدواج فاطمه‌ها‌وحسن‌ها به بست میرسد ؟

آیا برای رهائی از بن بست خانوادگی راهی وجود ندارد ؟

شلیک گلوله‌ای دست زنی را به جنایت آلوده، و از مادری مهربان ، قاتلی سنگدل آفرید . مردی به خاک و خون درغلتید وپدری به‌کام مرگ فرورفت . کودکانی معصوم پدرکشته و مادر از کف داده به دنیای تاریک و نگرانی‌بار تنهائی و بی‌کسی سقوط کردند. و قلب‌های کوچک ومهربان‌شان یکباره از مهر و محبت پدر ومادر خالی شد .

طفلک‌ها، شب‌هنگام با چشمانی اشکبار سربربستر می‌نهند و انقدر می‌گریند تا بخواب فرو روند و در خواب نیز با رویای پدری که دیگروجود ندارد ومادری که دیگر از آن‌شان نیست اشک می‌ریزند . خودشان هم نمی‌دانند در سوگ پدر می‌گریند که با گلوله مادر در سینه خاک خفته است، یا در غم دوری همیشگی مادری که از دست «بابا» به جان آمد و سرانجام جانش را گرفت. واکنون بعنوان «زن شوهرکش» در برابر میز دادرسان درانتظار کیفر است.

راستی چرا این کانون خانوادگی این چنین بیرحمانه درهم کوبیده شد وچرا این زن شوهرکش و شوهری که زنش را با مرگ تدریجی به جنایت کشاند نتوانسته و یا نخواسته‌اند به شکلی که غنچه‌های زندگی‌شان را پرپر نکند مفری بجویند .

بنظر شما راهی برای فرار از این بن‌بست وجود نداشت؟ و اصلا چرا و چگونه این زندگی که باشیرینی آغاز شده بود وجود دو دختر ۱۲ و ۶ ساله نشانه‌ی روشنی‌هائی از یک زندگی مشترک ۱۴ ساله است به بن‌بست رسیده بود ؟

اینها را در قالب دو سئوال دربرابر چندحقوقدان، روانشناس و قاضی محکمه قرار داده‌ایم .

۱ـ چرا ازدواج فاطمه‌ها و حسن‌ها به بن‌بست می‌رسد ؟

۲ـ و آیا برای رهایی از این بن‌بست‌ها ، به اعتقاد شما راهی وجود دارد ؟

دکتر شاهکار

دکتر منوچهریان

دکتر طریقتی

عبدالحسین طباطبائی

امیر عراقی

ازدواج های جرم‌زا

دکترمحمد شاهکارحقوقدان و وکیل معروف دادگستری به سئوال ما چنین پاسخ داد:

ـ تا صدور رای ـ نباید‌نظری ابراز شود که برخلاف‌عدالت، انصاف و مروت خواهد بود اگر افکار عمومی و نظرات مردم را ملاک صدور رای‌قرار دهیم .

دادگاه باید فارغ‌از هرگونه تعصبی به اصل موضوع رسیدگی نموده و نظر عادلانه خود را اعلام کند. اما طبق آنچه که در روزنامه اطلاعات خواندم آقای نماینده‌دادستان مطلبی گفته که بسیار جالب توجه و حائز اهمیت است . ایشان اظهار داشته « متهمه هنگامی که بیش از ۱۶ سال داشته علیرغم میل باطنی‌خود و با فشار وساطت اولیاء و بستگانش به‌عقد ازدواج‌حسن نورشاهی درآمده است ..»

این میثاق مقدس «عقد» که می‌گویند در آسمان بسته می شود و ساکنین زمین حق گستن آنرا ندارند عبارتی توخالی و از ساخته‌ها و پرداخته‌های کلیساهای‌کاتولیک است که هیچگونه واقعیت خارجی با دنیای امروزی نمی تواند داشته باشد.

وقتی دریک معامله کوچک اگر امکان سازش بین شرکاء نباشد به فسخ آن اقدام می شود، چطور میشود در امری که به زندگی یک زن و مرد وانسان‌های دیگری که‌بوجود می‌آورند ـ بستگی دارد با عدم سازش و ناسازگاری دائمی روزگار بگذرانند و به این دل خوش بود که به آن میثاق‌آسمانی‌پشت‌پا نزده‌اند... درجائی نوشتم و بارها گفتم که‌بیشتر ازدواج‌های‌ما جرم‌زا است. شاید، عده زیادی از افراد عادی به معنی و مفهوم این عبارت کاملا آشنانباشند ـ ولی جرم‌شناسان و جامعه شناسان بخوبی به آن توجه دارند و به کرات گفته‌اند و نوشته‌اند که‌عاقبت‌این‌ازدواجها چیست؟ به گفته آقای نماینده دادستان: حاصل این ازدواج دو دختر ۱۲ ساله و ۶ساله می‌باشد که فعلا پدری مقتول و مادری قاتل دارند و معلوم نیست عوامل کوچه واجتماع و عدم‌سرپرستی چه آینده‌ای برایشان ترسیم خواهد کرد .

مطلب دیگری که باز هم در روزنامه اطلاعات در این زمینه خواندم اینست که‌وقتی متهمه به قتل اسلحه رابسوی قاتل میگیرد و او را تهدید میکند که اگر باز هم اذیتش کند او را خواهد کشت . مقتول میگوید : «تو سگ کی هستی که مرا بکشی». این مطلب را قانون جزائی جدید «خرداد ماه ۲۵۳۲» در بند۳ ماده ۴۵ مربوط به تحریک و اغوا درنظر گرفته است . اما آنچه می‌توانم بعنوان نتیجه عرض کنم اینست که در عین احترامی که برای رای دادگاه دارم ولی‌آنراریشه‌کن دردها نمی‌دانم سهل‌است حتی مسکن هم نمی‌تواند باشد .

آقای نماینده‌دادستان همچنین گفته است که متهمه تحت‌تاثیر فیلم‌های «زنان هفت‌تیرکش» یا «زنان هفت‌تیرند» واقع شده ودست به این جنایت‌هولناک زده است حالا این سئوال پیش می‌اید که آیا یکی از عوامل اصلی این قبیل‌قتل‌ها وسایل‌ارتباط همگانی» نیست؟ دراینصورت آیا وقت ان نرسیده است که دانشمندان جامعه‌شناس و روان‌شناس گردهم آیند و به‌بینند چه تصمیم‌هائی باید گرفت تا حداقل از بالارفتن سطح‌جرائم و تکرار وقایعی نظیر ماجرای خانم فاطمه زنگنه جلوگیری کرد ؟

مقتول همسرش را به قتل تحریک کرد

خانم دکترمهرانگیز منوچهریان حقوقدان و وکیل دادگستری گفت . هیچ ضابطه‌ای برای مهارگردن قدرت حساب نشده مردها در ایران وجود ندارد و یک ماده ۱۷۹ را مثل‌شاخ شمشاد بدست آقایان دادند که با آن، هرکار دلشان بخواهد بکنند . من از طریق جرایداز ابتدا در جریان این حادثه‌قرار گرفتم که به نظر من درواقع آین مرد «شوهر فاطمه‌زنگنه» خود محرک قتلش بود چون با تحقیر همسرش‌اورا تحریک به‌انجام جنایت کرد.

این زن طی ۱۴ سال‌زندگی توام با ناراحتی یک بیمار عصبی شده بود بطوریکه در یک لحظه انی و بحرانی‌دست به جنایت زد . برای شناخت ریشه‌های ناسازگاری این زن و شوهر من معتقد هستم که بموازات رسیدگی به پرونده این جنایت در دادگاه بایدیک هیات‌روان‌پزشک وروانشناس و جامعه‌شناس به بررسی علل بروز این‌جنایت‌بپردازند چون چنین قتل هائی تنها مبنائی جزائی و جنائی ندارد بلکه مبانی روان پزشکی‌ـ اجتماعی نیز دارد. قدر مسلم اینست که‌این قبیل مسایل و حوادث راتنها باماده خشک قانون نمی شود حل کرد یک بررسی دقیق روان‌پزشکی وروان شناسی می‌خواهد تاجنبه‌های مختلف آن باحوصله‌موشکافی تجزیه وتحلیل شود.

بحث روز در دانشکده حقوق

آقای دکتر شکراله طریقتی روان‌پزشک و استاد دانشکده‌چنین اظهار داشت:

سئوال شمادرست همان‌سئوالی است که امروز در درس «روان پزشکی کیفری» دانشکده حقوق توسط دانشجویان مطرح شده‌بود و من آنچه راکه در بحث گرم دانشجویان دراین زمینه گفته‌ام برای شما بازگو می‌کنم.

به اعتقاد من ، بر مبنای یک موردی که منتهی به قتل میشود نباید برقامه‌ریزی‌اجتماعی راتغییر داد. مثلا چون زنی‌براثر اختلافات زندگی زناشوئی‌شوهرش راکشت پس هر پرونده اختلاف زن‌و شوهری که به دادگاه ارجاع می شود باید به صدور رای طلاق منجر شود. رفتار تباهی خانم «فاطمه زنگنه» که منجر به‌کشتن همسرش شد، به نظر من ، از تداخل عوامل فردی‌جسمانی،روانی و اجتماعی در آن‌واحد‌بود.

مساله‌را بازتر کنیم: مادرخودر حال حاضر قاتل « همراه دختر خردسالش‌برای‌تماشای تلویزیون‌به طبقه بالای منزل میرود، ضمنا چرخ خیاطی‌اش را همراه میبرد که ضمن تماشای فیلم به کار دوختو دوز بپردازد . دخترك غفلتا پایش می‌لغزد و میله نوك تیز روی چرخ‌کنار رانش را پاره میکند . پدر از ترس این که مبادا به دختر شش ساله‌اش لطمه‌ای جبران ناپذیر وارد شده باشد خشمگین میشود ولی مادر که خود ازاین واقعه متاثراست، چون خودرا کمو بیش در وقوع آن مقصر میداند احساس گناه میکند و بهمین دلیل در برابر اعتراض های شوهرش کوتاه می آید ولی وقتی سرکمد میرود اسلحه شوهرش‌رامی‌بیند یکباره تمام رنج هاوناراحتی های زندگی ۱۴ساله در برابرش جان میگیرد وشاید صرفا بخاطر تهدید، آنرا جلوی همسر میگیرد چه بسا اگر شوهر این‌خانم در آن لحظه کلمه محبت‌آمیزی برزبان می‌آورد ویا کلماتی غیراز آنچه که گفت « تو سك کی هستی که مرا بکشی » برزبان می‌آورد باحتمال زیادزن عصبیان زده ماشه هفت تیر را نمی‌کشید . واین اصلی است که در میزان مسئولیت مجرمین باتوجه به نقش « بزه دیده » مطرح میشود.

می‌ماند مساله دیگر یعنی راه پیش‌گیری از بروزچنین حوادث، به اعتقاد من، دادگاه های‌حمایت خانواده در برابر چنین زن و شوهرهائی که‌مراجعه میکنند‌باید بشناخت کامل از شخصیت‌هر نفر ، درصورتی که ادامه اختلاف وناسازگاری آنان را پیش بینی کنند باید چنانکه‌در اغلب کشور مترسم است ـقبل‌از تصمیم گیری از مراکز مشاور خانوادگی کمك بگیرد و هر حقیقت با کمك این مراکز درمورد‌این قبیل زوج‌های ناسازگار وبیمارگونه بگوشند همانطور که هر کلاس برای دانشجویان گفتم اگردراین مورد قاضی موفق نشد می تواند هر مورد جدائی جنبی خانواده‌ای تصمیم بگیرد. بشرط این که‌اول هر مورد بچه‌هافکری بکنید . اگر پدر دچار بیماری روانی یا الکلیك یا معتاد است کسی را برای جانشینی او واگر مادر به چنین امراضی گرفتار است‌کسی رابرای جانشینی‌مادر »برگزینید و بعد حکم جدائی صادر کنند. تابدین‌وسیله از عوارضی که‌در کتاب ها تحت عنوان «عوارض از هم پاشیدگی خانواده » مطرح میشود جلوگیری شود.

آقای عبدالحسین‌طباطبائی‌قاضی شعبه ۴۷ دادگاه حمایت خانواده چنین جواب داد:

هلت بروز چنین حادثه‌دردناکی هیچ‌چیز نیست جز ازدواج‌اجباری وتحمیلی « فاطمه زنگنه » با شوهرش ، آنچه مسلم است‌این که ، تنفری که فاطمه طی‌سالیان دراز نسبت به شوهرش داشته است. درایك لحظه بحرانی به اوج رسید وکاری کرده است که‌نمی باید بکند، من دراین‌مورد هیچگونه حقی به این زن‌نمیدهم، از طرفی شوهرش رانیز مستحق چنین عاقبت دردناکی نمیدانم ، نظر من این است‌که متصراصلی این جنایت هولناك فقط فقط پدر ومادر فاطمه » هستند چرا که به اعتبار آنچه که هر دادگاه‌اعلام شده این ازدواج‌از ابتدا جنبه با زورببزن تحمیل شده‌بود با این حساب درحال حاضر تنها شوهر فاطمه نیست کەقربانی شده‌است‌بلکه هر حقیقت خود اوو هر فرزندش نیز قربانی این ماجرا شده‌اند .

من نمیدانم چرا « فاطمه » که اینهمه از زندگی زناشویی خود ناراحت و معذب بود برای جدایی به دادگاه حمایت خانواده‌مراجعه نمیکرد .

شاید به‌این خاطر که به‌قول خودش از تهدید های شوهرش میترسید، چه خوب بود که‌این‌زن اقتدار‌ناخواسته خودرا در مورد ازدواج اجباری بار دیگر با دست زدن به چنین جنایتی تکرار نمی کرد .کافی بود که یك قاضی دادگاه فقط چند دقیقه پای صحبت های چنین زنو شوهری بنشیند وبخوبی متوجه بشود که صلاح این زنو شوهر در جدائی است‌و طلاق» در مورد چنین ازدواجی یك مرحم شفابخش است.

آقای امیر عراقی قاضی، شعبه ۲۴ دادگاه حمایت خانواده نیز ضمن این که علت این واقعه‌تلخ را ازدواج غلط این زنو شوهر میداند میگوید:

گاهی اوقات که به‌یك پرونده اختلاف زناشویی رسیدگی می‌کنم متوجه میشوم که زن‌وشوهر با این‌که دلایل کافی برای‌طلاق در دست ندارند اما از لحن کلام خشك‌و مایوسانه و بی علاقه‌گی آنها و احتمالا از متنفرشان از یکدیگر بخوبی متوجه میشوم‌که واقعا این زندگی زناشوئی به بن‌بست رسیده است . به همین دلیل در چنین مواردی زیادسخت نمی‌گیرم و گواهی عدم امکان سازش راصادر میکنم ، برای‌این که فکر میکنم مهمترین عامل موفقیت هر زندگی زناشویی علاقه‌ای است که زنو شوهربه‌ید حتی نسبت به یکدیگر داشته باشند . اگرزن‌و شوهر فقط‌کمی هم‌همدیگر رادوست داشته باشند به هرطوری هست بالاخره یك جوری باهم کنار می‌آیند و اگر احتمالا کارشان به دادگاه حمایت خانواده هم کشیده شود باکمی نصیحت و توصیه‌های منطقی می‌شود آنها رابایکدیگر آشتی‌داد ولی وای به‌وقتی که نتوانند حضور یکدیگر را تحمل‌کنند . در چنین موردی است که ایر زن‌وشوهر حتما باید از یکدیگر جدا بشوند چون ادامه زندگی آنها واقعا خطرناك است، درمورد فاطمه زنگنه ارائه چنین رویه‌گیر غیر قابل/ تحمل به قاتل بودنش منجر شده‌است که‌این یك‌مورد کاملا استثنائی است ولی در مورد دیگر ممکن است به فساد اخلاقی مردیزن کشیده شود.

چقدر خوب بود که « فاطمه » مثل خیلی دیگراز زن ها که وقتی می‌بینندنمی‌توانند شوهرشان را تحمل کنندبه دادگاه‌مراجعه میکنند به دادگاه مراجعه می کرد و دادخواست طلاق میداد تا کارش به‌این مرحله کشیده‌نمی شد، من یکی از کسانی هستم که همیشه معتقدبوده‌ام همه زوج ها قبل از ازدواج باید یك‌کلاس آموزشی زندگی زناشوئی راتحت نظر مربیان باتجربه طی کنند.

آمریکن سیانامید کمپانی مقیم امریکا

صاحب اختراع «ترکیبات ضدآفت» که دراپران بشماره ۶۲۸۴ بثبت رسیده‌است بهره‌برداری از اختراع مزبور را پیشنهاد میکند. برای‌کسب اطلاع بیشتر به دفتر حقوقی‌دکتر حسن ستوده ـخیابان رشت شماره ۹۸ تهران مراجعه‌فرمایند.

آگهی دعوت

بدینوسیله از سهامداران شرکت سهامی خاص اسپیکا دعوت میشود در مجمع عمومی عادی شرکت که در ساعت ۱۰ صبح روز ۱۷ر۹ر۲۵۳۵ در محل شرکت واقع در خیابان کوروش کبیر ، خیابان مزین‌الدوله ، شماره ۱۸ تشکیل‌می‌شود حضور بهمرسانند .

دستور جلسه

۱ـ رسیدگی و تصویب ترازنامه حساب سود وزیان.

۲ـ تعیین روزنامه جهت نشر آگهی های شرکت .

۳ـ امور متفرقه .

هیئت مدیره

آگهی مناقصه

سازمان ملی انتقال خون ایران

در نظر دارد نسبت به ساخت اقلام زیر ازطریق مناقصه اقدام نماید.

۱ـ سردخانه ٤ درجه مرکز انتقال خون شیراز

۲ـ سردخانه‌منهای ٤٥درجه مرکز انتقال خون شیراز

۳ـ سردخانه‌پلاسما ۲۸متر مکعب مرکز انتقال خون تهران

از علاقه‌مندان دعوت میشود جهت اطلاع و دریافت مشخصات و نقشه ها و شرایط مناقصه حداکثر تا تاریخ ۱۰ر۹ر۲۵۳۵ شماره‌تماس به تدارکات سازمان واقع در خیابان ویلا شماره ۱۳۸ مراجعه نمایند. ۱ـ۲

اطلاعیه

دفتر نمایندگی شرکت ساختمان و توسعه «شین ون» در تهران به نشانی زیر تغییر یافته است :

شماره ۲۸ ـ نیلوفر ـ خیابان دهم ـ خیابان آپادانا تهران ایران

تلکس : ۲۱۵۰۱۷ « شین ایر»

تلفن جدید: ۸۴۲۴۱۶ـ۸۴۶۸۷۱ ـ۸۴۸۹۳۳

مدیر عامل : نام شیك کیم

اطلاعات ۱۳۰۱

بنیانگذار: عباس مسعودی
صاحب امتیاز ومدیر: فرهاد مسعودی
سردبیر: منصور تاراجی
سال پنجاه‌ویکم
محل اداره: خیابان خیام. ساختمان اطلاعات.
تلکس. ۲۱۲۳۳۶- تلگرافی: اطلاعات- تهران
تلفن ۳۲۸۱

مقالات واندیشه‌ها

وحالا شهرنشین است که باید روستائی را سیر کند

سرمقاله

تجدید نظر در تشکیلات اداری

وزارتخانه‌ها و موسسات دولتی مکلف شده‌اند در ظرف ده روز تشکیلات خود را در مرکز و شهرستانها هماهنگ سازند و طرح سازمانی خود را به سازمان امور اداری و استخدامی کشور ارائه دهند .

درین تغییر و تبدیل چند هدف اساسی مورد نظر است :
۱ـ صرفه‌جوئی در کار، ازطریق‌کوچکتر ساختن‌واحدهای اداری و بهرمگیری از حداکثرکار حداقل نفرات .
۲ـ صرفه‌جوئی در هزینه‌ها
۳ـ پایان دادن به سیستم مرکزیت و انتقال قسمتی ازکادر و بودجه به شهرستانها بطوری که امور مربوط به هرمحل‌در همان محل فیصله پیدا کند و تشکیلات مرکزی رفته‌رفته بصورت ستادبرنامه‌ریزی و نظارت درآید .

این نخستین قدم در اجرای اوامری است که شاهنشاه در تاکید بر ضرورت کار بیشتر و بالابردن بازده کارصادرفرموده‌اند و طبعا سازمان اداری و کارکنان دولت را نیز دربرمیگیرد .

دولت معتقد است که سازمان‌بندی‌دستگاه‌اداری باًمقتضیات زمان کنونی مطابقت ندارد. این تشکیلات در طول زمانی دراز که همه امکانات و اختیارات در تهران متمرکز بوده ، شکل‌گرفته است و رفته رفته،شهرستانهای ایران از نظر رابطه با دستگاه اداری بصورت مستعمره تهران درآمده‌اند ، یعنی در جزئی‌ترین کارهای مربوط به یک شهرستان نیز اول باید تهران تصمیم بگیرد و آخر هم باید اسناد و اوراق و صورت وضعیت و شرح عملکرد را تهران تصدیق و تایید کند. درحالی که‌امروزه شهرستانها خیلی بیشتر از تهران به تحرک و پیشرفت نیازدارند. در شهرستانها است که باید وضع آموزش ، وضع بهداشت ، وضع درمان ، وضع راه ، وضع اشتغال ، وضع صنایع و سایر شئون سروصورتی پیدا کند و مردم از خدمات بیشتری بهره‌مند شوند .

بعلاوه ، چه ضرورت دارد مثلا تهران که فرسنگها ازبنادر دور است حاکم بر اوضاع بنادر باشد یا بسته‌کاران کرمان ، برنجکاران گیلان ، توتون‌کاران کردستان ، صاحبان باغات مرکبات مازندران و نخیلات خوزستان یا ماهیگیران دریای‌خزر وخلیج‌فارس برای انجام حوائج خود به‌تهران متکی باشند ؟

این از ولایات ، اما در خود تهران هم رشد غول‌آسای سازمان اداری سبب شده است کارها به‌کندی بگذرد و هرکار کوچکی از روی چندین میز بگذرد و روی هر میز مدتی‌متوقف بماند و یا ملعبه اختلاف نظرها و گروکشی‌ها شود .

مثلی است معروف که وقتی «ماما» دوتا باشد سربچه کج درمی‌آید . حال آنکه دردستگاه اداری ما برای هر کاری نه دوتا بلکه هفتتا و دهتا «ماما» وجود دارد و آنجا که مقام تصمیم‌گیری و قبول مسئولیت است همه خود را کنار میکشند و میکوشند دیگران‌را سربلا کنند. اما آنجا که مرحله‌قدرتنمائی و اشکالتراشی و سر دوانیدن ارباب رجوع آغاز میشود همه خود را به وسط‌می‌اندازند و مدعی مردم میشوند .

بنظر میرسد که با جمع‌وجور کردن دامنه کارها ،گذشته از آنکه در کادر و بودجه صرفه‌جوئی میشود ، در وقت هم صرفه‌جوئی خواهد شد و هم کارها با سرعت بیشتری جریان پیدا میکند ، هم وظایف‌و مسئولیت‌ها مشخص خواهد بود .

نوشته :
دکتر محمود شفیعی

هر مسافرتهایی که دومناه اخیر بمناسباتی به بعضی ازشهرستانها و روستاها، چه دراستان تهران وچه در استانهای دور دست ، برایم پیش آمد ، با مسائلی مواجه شدم که توجه دولت و مقامات مسئول نسبت‌به‌آنهاازنظر چارچوب اندیشی لازم است و شاید ماموران دولتی آن طور که باید و شایدحقایق را بسمع اولیای امور در مرکز نرسانند . این مشکلات بیشتر در مورد موادغذائی بود.

من این روستاها را دیگربارهدیده بودم واز اینرو مقایسه وضع کنونی با گذشته برایم مشکل نبود.

در روستایی که چندی پیش تولید بهترین لبنیات ، حبوبات ، گوشت ،مرغ و تخم‌مرغ بود امروز این مواد غذائی یانیستیا ازشهر یعنی غیرمستقیم از خارج ، وارد میشود .

تعجب میکنید‌کمبرای هریک از این مواد غذائی درروستا که مرکز تولیدآنها بود بهرجا مراجعه کنی یانیست یا اگر هست همان است که درتهران می‌بینیم .

سابق ، دراین قبیل روستاها دیده بودیم که درهرخانه گاو یا گوسفندانی بود، از شیر ومواد حاصل‌ازآن‌خانواده روستایی بهره‌مند می‌شدند ومازاد راهم بدیگران می فروختند . اما امروز این گاو و گوسفند رانمی بینیم .

زمینهای زراعی اطراف این‌روستاها زراعت میشد، غلات و حبوبات آنها به مصرف غذایی روستائیان‌می‌رسیدوفزونی آن را صادر می کردند . باغهایی بود که بازار میوه ومحصول‌آنهاهم‌روستائیان بهره‌ورمیشدند وهم به شهر ها می فرستادند . امروز بعکس میوه و سیزه از شهر بده می‌رود (اگر یافت شود) که شهرهاهم از خارج واردمیکنند .

غالب این روستاها دامداری داشتند وگاه دریک ده گله‌هایی بود بیش از هزار گوسفند ، این گله‌داران با اغنام واحشام خود ییلاق و قشلاق می‌کردند ، یعنی زمستان از چراگاههای‌گرمسیری و تابستان از کوهستانهای‌سردسیراستفاده می‌کردند .

امروز بیشتر گله‌ها از بین رفته و گوشت مورد نیاز مردم روستا از شهر می‌آید - یعنی از خارج - دیگر ازروغن گرمادشاهی ، گوشت پروار،برنج،حبوبات گندم ورامین ، پرتقال شهسوار خربوزه اصفهان ، سیب همادند ، لبوی شیراز مرکبات بم، پسته دامغان و نظایراینها اثری نیست .

ممکن است که گفته شود جمعیت بیشتر شده است و محصول‌روستاها کفاف آن مردم را نمی‌دهد . این‌موضوع درست نیست . چه اگر ظرف بیست‌سال جمعیت دو برابر شده باشد بایداصولا بهمان نسبت کشاورزهم بیشتر شده باشد وکشاورزی هم توسعه یافته باشد . ولی عملا علاوه براینکه کشاورزی ودامداری پیشرفتی نداشته به قهقرا رفته است.

آنروز دراین روستاها محصول بود وسیله رسانیدن آن به مراکزفروش‌نبود، محصول می ماند و فاسدمی‌شد و شنیدم که به مصرف سوخت میرسید.

امروز وسایل حمل و نقل فراهم‌است هرکالای تولیدی رامیتوان به بهترین مراکز فروش‌عرضه کرد امکانات سرمایه گذاری، وام گرفتن ، وتوسعه کارهست ولی کار نمی‌کنند.

بدران‌باهمان‌وسایل ابتدائی - یعنی گاو وخیش ، آب قنات ، کود حیوانی - وباهزاران زحمت برای آبادانی‌وکشت‌و کارمی‌کوشیدند . امروز که وسایل کشاورزی مکانیزه هست ، یا امکان حفرچاههای عمیق ، وسایل لازم برای دفع آفات زراعی،کود شیمیائی وهرگونه امکانات دیگر راداریم ، معهذا کشاورزی نداریم .

اگر علت این امور را ازکشاورزان ودامداران بپرسی جوابهایی می‌دهند که شاید دانستن آنها برای اولیای امورلازم باشد یادستکم بی‌فایده نباشد .

می گویند : دیگر کشاورزی و دامداری صرف نمی کند زیرا کـه دسترنج کشاورز کفاف معاش اورا درهمان روستا وبازندگی روستایی هم نمی دهد . وحال آنکه همین کشاورز می تواند بیاد در تهران یاسایر شهرها و بدون هیچگونه تخصصی روزانه ششصد- هفتصد ریال مزد بگیردکه‌درنتیجه شهرها شلوغ وروستاها خلوت میشود .

می‌گویند: مراتع وچراگاهها از دست دامداران و کشاورزان خارج شده است . ماموران جنگلبانی ، کشاورزی وشهرداری بنام مراتع ملی و فضای سبزبدون مطالعه مانع چرای گاو و گوسفند میشوند .

میگویند : درخی‌که‌برای غلات و حبوبات ومیوه‌ها معین میشود کفاف زندگی دهقانی راهم نمیدهد وحال آنکه دولت یا سایر وارد کنندگان ، همین‌ها را به بهای خیلی بیشتر از کشور های‌خارجی می‌خرند ، راجع بهریک از محصولات زراعی یادامی همین گونه استدلال می‌کند .

برخی از کشاورزان می گفتند چون حاصل فروش غله ازیک‌زمین(بخصوص در مورد محصول دیم)تکافوی مزدکارگر را برای دروکردن نمیداد ازدروصرفنظر کردیم . طبعا این دهقان سال دیگر در این زمین تخمی نخواهد کاشت ، بعضی باغداران و جالیزبانان می گفتند چون مزد کارگری که برای چیدن وبسته‌بندی کردن سیب ، پرتقال ، خربزه ، هندوانه وغیر لازم است بیش از بهای فروش انهاست. ازچیدن آنها چشم‌پوشیدیم (مقصود بهای عمده فروشی است نه نرخ خرده‌فروشی که مصرف کننده می‌پردازد و این خود بحثی است جداگانه) این باغدار یاجالیزبان‌هم قهرا سال بعداز کشت ترمبار یانگاهداری درختان بارور می‌گذردوخودمصرف‌کننده میشود.

گلداری می گفت : بمن‌اجازه‌داده بودند که صدراس گوسفند در فلان‌مرتع بچرا ببرم ، امسال جلوگیری کردندزیرا که گوسفندانم باتولید نسل بیست سی راسی زیادتر شده‌است .

ما این‌طور مانع تولید میشویم .

اینها مسائلی است که دیده‌ایم و شنیده‌ایم ودرحقیقت طرح مشکلات‌است اما راه حل آنها وچاره نابسامانیها با ادارات و سازمانهای مربوطه است که رسیدگی کنند ، مطالعه کنند وراه‌صلاح را بیابند .

آن چوبدارها که از دهات گوسفند می‌آوردند ودر شهرها می‌گردانیدند و بزحمت می‌فروختند چه شدند ؟ مرغ وتخم‌مرغ که برسرهرکوچه وگذری‌عرضه میشد ، کجا رفت ؟

باید توجه داشت که امروز بادرآمد سرشار نفت مامیتوانیم کمبود موادغذائی راهرچه باشد از هرکشوری که‌دارد با هرقیمتی که هست تهیه کنیم ، و بهر زحمتی‌باشد بشهرهاوروستاهابرسانیم،

معهذا هرروز ناچاریم برای‌خریدن‌گوشت تخم‌مرغ ، پیاز و غیره صف‌ببندیم یااز حسرت آنها آه و ناله کنیم. اگرروزی درآمد نفت را نداشتیم یا کمتر بودچه خواهیم کرد .؟

میگویند قوه خرید زیادتر و مصرف بیشتر شده است.این‌حرف صحیح نیست واگر درباره تجملات و تعینات زندگی صادق باشدراجع به نیازمندیهای اصلی مثل نان و گوشت صدق نمی‌کند . بخواهند گوشت‌زیاد بخورند ، از کجا پیدا کنند ؟ اگر بهمین منوال طی شود همین اندازه فرآورده‌های زراعی ودامی را هم ازدست خواهیم‌داد، و باوجود استعداد فراوانی که کشور ما برای کشاورزی‌ودامداری دارد مردم باکمبود مواجه خواهند شد.

استعداد کشاورزی این کشور بسیار خوب است ، آب و هوای متفاوت نواحی ، جلگه‌ها ودشتها وکوهستانهای ایران میتواندهمیشه هرنوع محصول سردسیری یا گرمسیری را به مصرف کننده عرضه کند . اما مستلزم کار و کوشش است .

کشاورزی ودامداری درسنتهای‌ملی ما گرامی وارجمند بوده است، دهقانان شریفترین مردم ایران بودند ، ما کشاورز را نه تنها مولد ثروت بلکه وسیله رزق وروزی دیگران می‌دانستیم ولی امروز عملا باین سنتهای پرارج پشت پازده‌ایم . زمینهای حاصل خیز را عاطل و باطل گذاشته‌ایم .

کشاورزاست که با کوشش از زمین ثروت تولید می‌کند نه آنانکه کالایی را دست بدست می گردانند و سود هنگفت می‌برند ، یا از کوشش دیگران بهره‌ور میشوند . پیشرفت صنعت در کشور ما به هیچ وجه نباید سد راه کشاورزی ودامداری شود. خاصه اینکه امروز در تمام دنیا باافزایش روزافزون جمعیت توجه بیشتری بتولید و توزیع موادغذائی میشود و برای پیشگیری از کمبود آن درآینده چاره‌جویی می‌کنند .

اندیشه‌های گسسته

دکتر انورخامه‌ای

تهران به‌فاضلاب معنوی‌هم احتیاج‌دارد

خبر تهیه طرح فاضلاب تهران را حتما خوانده و مانند بنده از این خبر خوش محظوظ شده‌اید .

این انتظاری است که اهالی تهران سالهاست داشته و دارند، زیرا مدتهاست در گوشه وکنار این‌شهر مظاهر فقدان ان بچشم میخورد و احساس میشود هم‌اکنون در بعضی نقاط جنوب شهر گنداب از زمین فوران میکند و اهالی این محلات را بستوه آورده‌است. در بخش مهمی از محلات جنوبی گندابی که از شمال شهر می‌آید بصورت مایع قیرگون متعفنی درمیان نهرها و جویها روان است. حتی در بعضی نواحی شمال‌شهر بوی تعفن چاهها و گنداب‌های گوناگون مردم را شب وروز می‌ازارد .

تعجبی هم ندارد . هرجا موجود زنده‌ای هست فضولات او نیز هست و گندیدگی و عفونت نیز همراه آنست، انسان بیشتر از همه موجودات زنده از طبیعت استفاده میکند و درنتیجه فضولات او هم از همه آنها بیشتر است . هرجا توده‌های انبوه انسانها بطورمتراکم زندگی میکنند تراکم این‌فضولات بیشترو ضرورت‌زدودن آنها افزون‌تر. در شهرهای بزرگ که صدهاهزار انسان را در فضای نسبتامحدودی مجتمع‌ساخته‌اند این‌ضرورت از جاهای دیگر بیشتر است و احتیاج به فاضلاب محسوس‌تر . طبیعی است در تهران چهار میلیونی ما با عدم توجهی که عده‌ای از ساکنان‌آن به‌اصول بهداشت دارند لزوم زدودن و دورساختن این فضولات بیشتر از شهرهای دیگر احساس میشود، راهی باید ایجادکرد که این فضولات و مواد گندیده از شهر زدوده شود واز محیط زیست مردم دور گردد، والا زندگی آنها را بخطر خواهد افکند ، این است دلیل احتیاج حیاتی تهران بفاضلاب .

اما آیا همین یک فاضلاب برای تهران ما کافی است؟ آیا همین گنداب روئی که‌فضولات مادی‌و مواد گندیده را از محیط شهر دور خواهد ساخت و مردم را از تعفن و مسمومیت آنها نجات خواهد بخشید برای پاک ساختن محیط زیست ما کفایت دارد ؟ آیا بفاضلاب دیگری که فضولات روحی و گندیدگی اخلاقی را از محیط زیست ما بزداید نیاز نداریم ؟ آیا ضرورت این فاضلاب دوم، فاضلاب معنوی ، از اولی یعنی فاضلاب شهر بیشتر نیست؟ روزبروز فساد اخلاقی دراین‌شهر چهار میلیونی بیشتر میشود، روزبروز پستی‌وتباهی‌اخلاقی، دزدی،دروغگوئی، سوء استفاده ازقدرت مادی، حق‌کشی، بی‌ایمانی، دوروئی، بی‌اعتمادی، پایبند نبودن بحق‌وحقیقت، جنایت، آدم‌کشی و رذائل اخلاقی دیگر افزایش می‌یابد. اوضاع تمنیات مادی و جنسی بتدریج یگانه هدف زندگی مردم میشود، کاربجائی رسیده است که اگر دم از ایمان و فضائل اخلاقی‌بزنید شما را بمسخره میگیرند و دیوانه می‌انگارند . ملاک ارزش اشخاص ، اتومبیل بنز ، ویلای اختصاصی در شمال‌وجنوب، املاک ومستغلات، حسابهای متعدد بانکی، شغل و مقام و بگوتاه سخن ، میزان زور وزر آنها شده است ، گوئی شاعر عرب این شعر را در وصف ما سروده است :

فصاحت سحبان و خط ابن مقله
وحکمت لقمان و زهد ابن‌ادهم
و آن‌جمعت فی‌المرء والمرء مفلس
ولیس له قدر بمقدار درهم

اگر فصاحتی چون سحبان و خطی بزیبائی خط ابن‌مقله داشته‌باشی و در فلسفه همچون لقمان و در زهد و پرهیزگاری نظیر ابن‌ادهم باشی اما تهی‌دست، بقدر یک پشیز بتو ارزش نخواهند نهاد.

چه باید کرد؟ فضولات جامعه صنعتی تنها مادی نیست، بیش ازآن معنوی است ، جامعه صنعتی علاوه براینکه آبها را مسموم میکند ، هوا را آلوده میسازد، گیاهان را میخشکاند ، نسل حیوانات را ریشه‌کن‌میکند، آب و هوا و اقلیم را غیرقابل زیست میسازد ، به ابنها اکتفا نمیکند و روح انسان را بفساد میکشاند . معنویت را از او میگیرد ، جامعه صنعتی باایجاد نیازهای مادی روزافزون ، هدف زندگی انسان را بیش از پیش متوجه رفع این نیازها میکند و درنتیجه از توجه بدرون‌خویش و رفع نیازهای معنوی خود منحرف میسازد . یک‌مثال کافی است : چقدر از نیروی جسمی و روحی مردم تهران امروز صرف این میشود که‌هرکس برای خودیک اتومبیل دست‌وپا کند ؟ چه بسیار کسانی که خود را بهر پستی و دنائتی می‌آلایند تا بتوانند پیکان خود را به «ب، ام، و» و یا «بنز» مبدل سازند ؟ چه بسیارکسانی که حاضرند بهرگاری تن دردهند تا تلویزیون رنگی‌بجای تلویزیون سیاه و سفید در سالن پذیرائی خود بگذارند؟ و چه بسیار کسانی که برای همان تلویزیون سیاه و سفید تا یک ضط صوت یا یک موتورسیکلت حاضرند بهمار و سی‌ها، بلکه بیشتر ، تن دردهند.

عمر گرانمایه در این صرف شد
تا چه خورم صیف و چه پوشم شتا
ای شکم خیره به نانی بساز
تا نکنی پشت به خدمت دوتا

زندگی مادی و معنوی یک انسان طبیعتا در دو جهت مخالف سیر میکند، معمولا هراندازه زندگی مادی یک نفر گسترش و بسط پیدا میکند زندگی معنوی و اخلاقی او منقبض میگردد، هرقدر توجه فرد به زندگی مادی بیشتر میشود توجه او به معنویات و اصول اخلاقی کاهش می‌یابد، مگر آنکه آگاهانه خود را در این‌جهت اخیر بسیج کند و نگذارد گرفتار فساد اخلاقی شود .

باری سخن بدرازا کشید، کشور ما و شهر ما بسوی جامعه صنعتی پیش میرود . این سیر طبیعی اجتماع است ، عقربه زمانه را نمیتوان بعقب بازگرداند، اما همراه جامعه صنعتی همانطو که فضولات مادی زیاد میشود و محیط زیست طبیعی ما را بخطر می‌افکند ، فضولات معنوی نیز افزون میگردد ومحیط زیست‌روحی مارا تهدید میکند ، همانطور که برای حفظ محیط زیست طبیعی خودمان مبارزه میکنیم باید برای حراست محیط زیست معنوی و روحی خودمان نیز به پیکار برخیزیم . شهر ما نه تنها بیک فاضلاب برای زدودن و دورساختن گنداب‌ها و فضولات مادی نیاز دارد، بلکه بیشتر از آن بیک‌فاضلاب‌روحی برای زدودن‌وبیرون ریختن این‌مفاسد اخلاقی و فضولات معنوی که زندگی باطنی‌مارا مسموم میسازد محتاج است .

طرح فاضلاب شهری تهیه شده و اجراء خواهد شد، اما برای ایجاد ان فاضلاب روحی چه فکرکرده‌ایم.

چهل سال قبل درهمین روز

هیتلر سیاست بیسمارك وگیوم دوم را تجدید میکند

«آندره‌فری‌یور» معاون سابق کمیسیون‌خارجه‌پارلمان‌فرانسه ضمن مقاله مبسوطی درباره اوضاع بین‌المللی مینویسد : بیسمارک صدراعظم آهنین آلمان همواره فکرمیکرد دولت نیرومندی را که سیاست او بوجودآورده‌است جزبوسیله اتحادباانگلستان نمیشود سرپا نگهداشت. هیتلر صدراعظم آلمان نیز در کتاب «نبردمن» شدیدا از سیاست دوستی با انگلستان طرفداری‌میکند وفکر او با فکر بیسمارک موافقت دارد. جمله‌ای از کتاب نبرد من اینست : «درآینده جز دو متحد برای آلمان نمیشود تصور کرد . یاانگلستان ویا ایتالیا . همراه نمودن دولت انگلیس باآلمان البته کاربسیار مشکلی است». در همان‌موقعی که دولت آلمان نیروی دریائی بزرگی مانند زمان دریاسالار فن‌تیرپیتز تهیه میکند آدولف هیتلر دم از مستعمرات آلمان میزند و برای بدست آوردن مستعمرات دلایل اخلاقی و اقتصادی ذکر میکند . ازطرفی با ژاپون همدست میشود و در کارهای اسپانیا مداخله مینماید . رویه گیوم‌دوم «بانی جنگ اول جهانی» بار دیگر روی‌کار آمده‌است. صدراعظم آلمان هم رویه سیاستمداران آلمانی را در سال۱۹۱٤ «سال شروع جنگ اول» پیش‌گرفته است. معلوم‌میشود که اکنون وضعیت دولت آلمان در اروپا کاملا مستحکم شده است و آلمان کاملا نیرومند شده و حتی‌قدرت‌آن از زمان امپراتوری ویلهلم گیوم دوم بالاتر رفته است . انگلستان بیشتر از هرکسی متوجه سیاست دنیاست و بی‌جهت نیست که‌مبلغ بزرگ٤۰میلیارد را صرف تسلیحات میکند . این تسلیحات برای چیست ؟ برای مقابله با نیروی بیمانند دولت آلمان یا برای جواب دادن به اقدامات دولت‌ایتالیا؟ شاید تسلیحات و اقدامات دولت انگلیس هم برای مقابله باآلمان باشدو همپای جواب دادن به رئیس‌الوزراء ایتالیا زیرا دو رژیم فاشیسم ونازیسم بایکدیگردست‌برادری داده‌اند.

یک کشتی توپدار انگلیسی مامور حمل اعضاء سفارت انگلیس گردیده است . در خصوص سرنوشت پایتخت چین ، روزنامه‌های انگلیس عموماشجاعت وشهامت‌نیروی چین و مقاومت آنها را در مقابل نیروی دشمن تحسین میکنندولی مینویسندبعلت‌مزیت فنی نیروهای ژاپون البته نیروی چین تفوقی نخواهد داشت .

انتقاد از روزولت

واشنگتن - «سوتف»نماینده ایالت ویس‌کینتی در مجلس شوری‌از رویه‌متخذه روزولت رئیس جمهور امریکا نسبت‌به اختلافات حاصله بین چین و ژاپون انتقاد کرده و اجرای کامل قانون بیطرفی را تقاضا نمود. ولکن «مارکریتولدس» رئیس کمیسیون امورخارجه مجلس شوری از روزولت طرفداری کرده و مجلس را برآن داشت‌که‌پیشنهاد«سوتف» را ردنماید. وی اظهارداشت: دولت امریکاازماه ژوییه‌تاکنون ٥ ملیون دلار مواد جنگی به کشور چین و یک ملیون و پانصد هزار دلار موادجنگی به ژاپن فرستاده‌است. بعلاوه اجرای قانون بیطرفی مساعد بحال ژاپون خواهد بودوبه آن دولت اجازه خواهد داد که سواحل چین را تحت محاصره دریائی درآورد و حال آنکه فعلا دولت چین میتواند بسهولت احتیاجات خود را از خارج تهیه نماید.

جنگهای اسپانیا

پاریس - از سالامانک خبر میرسد که دیروز درتمام جبهه های اسپانیا آرامش برقرار بود و در جبهه «اراگن» جمع کثیری از چریک نیرو های جمهوریخواهان به صفوف شورشیان ملحق شده‌اند . ظاهرا ارتش مزبور ناشی‌از این است که شورشیان برای حمله قریب‌الوقوع مشغول تدارکات میباشند . روزنامه «ژور» در شماره امروزبامداد خبر داد که‌ژنرال فرانکورهبر شورشیان دیروز عصر اظهار نموده است حکومت آینده اسپانیا که بدست شورشیان ایجاد میشودبراساس کلیسای کاتولیک استوار خواهد بود واسپانیای حقیقی همواره کاتولیک بوده و کاتولیک خواهد بود .

«نقل از اطلاعات ۲۵ آبان ۱۳۱٦»

تخلیه نانکن

لندن - هرلحظه ممکن است وزارت امور خارجه دولت مرکزی چین و سایر ادارات دولتی از نانکینگ «نانکن» به هانکئو منتقل گردد و بعلاوه احتمال کلی‌میرود که این‌هفته سفارتخانه‌های دول خارجه‌هم پایتخت چین را تخلیه کنند .

نامه‌روز

از : ر- میرزنجانی

ماکه‌خوشمان‌می‌آید!

شادروان دکتر صورتگر ، شاعر وادیب معروف‌که‌شوخی‌ها وجملات قصارش معروف خاص وعام است ، روزی تصمیم‌گرفت که از شاگردانش ، از درس تاریخ ادبیات ، امتحان‌شفاهی بعمل آورد و جالب اینکه تنها سئوالش از دانشجویان ، این بود که : بنظر شما بزرگترین شاعر ایران کیست ؟» . البته دانشجویان هریک بنا به ذوق وسلیقه شخصی ومطالعاتی که داشت ، یکی از شاعران رانام میبرد ومرحوم صورتگرهم طبق معمول به همه آنها یازدهبداد. یکی از دانشجویان کلک و کهسواد که بعدها ، بنا بقول راوی . این ماجرا، بهمین‌علت هم صاحب‌آلاف واولوف شده است در پاسخ سئوال استاد اینطور جواب داد :

بنظر اینجانب ، بزرگترین شاعرایران و بلکه جهان مرد دانشمندی است ، بنام لطفعلی‌و نام خانوادگی صورتگر ، اهل خاک پاک شیراز که در تغزل و قصیده سرائی یدطولائی دارد واثر معروفش کتاب « سخن- سنجی » است که درنوع خود بی‌نظیر است و ...

استادصورتگر ، حرفشاگرد راکه مسلسل‌وار مطالبی را یک ریز، ردیف میکرد ، قطع کرد و گفت: ای حقه‌بازند، خدا شاهد است که میدانم دروغ میگوئی ولی بگو که‌خوشم می‌آید ...

بهرحال همانطور که اطلاع دارید ، این روزها درمطبوعات مقاله ، مطالب زیادی بصورت مقاله ، نامه و گفتگو های تلفنی مردم رپورتاژ، مصاحبه‌بامقامات، درباره مسکن بچاپ میرسد که نشانه نیاز فوری اکثریت افراد جامعه مابه تامین مسکن‌میباشد. همچنین از طرف کارمندان نیز، لاینقطع، مطالبی درباره «فوق‌العاده شغل » که بصورت رویای فراموش نشدنی برای طبقه کارمند درآمده است ، عنوان میشود که ، بابی‌صبری در انتظار پرداخت آن‌هستند والبته باتوجه به‌بالارفتن هزینه زندگی و قیمت‌ها ، این انتظار نیز بیهوده نیست ... و حتی این حقیر نیز به پیروی ازمد روز درباره هردو مسئله در روزنامه اطلاعات مقالاتی را قلمی کرده‌ام ... النهایه مسئله اینست که آیا چاپ‌وانتشاراین همه مطالب درمطبوعات تاکنون ثمربخش بوده است یاخیر ؟

اتفاقا این مسئله درجلسه‌ای که اکثریت قریب باتفاق آن را کارمندان‌بی‌خانه تشکیل میدادند مطرح شد ومورد بحث و گفتگو قرارگرفت . عده کثیری عقیده داشتند ، متاسفانه این مطالب تابحال تاثیری دراین قضایا نداشته است چرا که تاکنون نه برای کارمندان بطور جدی‌خانه سازی شده و نه فوق‌العادمشغل آنان پرداخت گردیده است .

خداتوفیق بدهد ، مسئولان اطلاعات وروابط عمومی وزارتخانه‌ها را که در پاسخ مطالب عنوان شده ، بطور قالبی و فرمول‌وار جواب های دو پهلو میدهند که هیچکس‌از آن سردر نمی‌آورد ... بعکس چندنفری که خوشبین‌تر بودند، عقیده دیگری داشتند . آنها میگفتند نوشتن این قبیل‌مطالب، بدون تاثیرهم نیست و مسلما این نوشته موجب خواهند شد که بالاخره روزی روزگاری فکری بحال کارمندان بی‌خانه بکنند ...

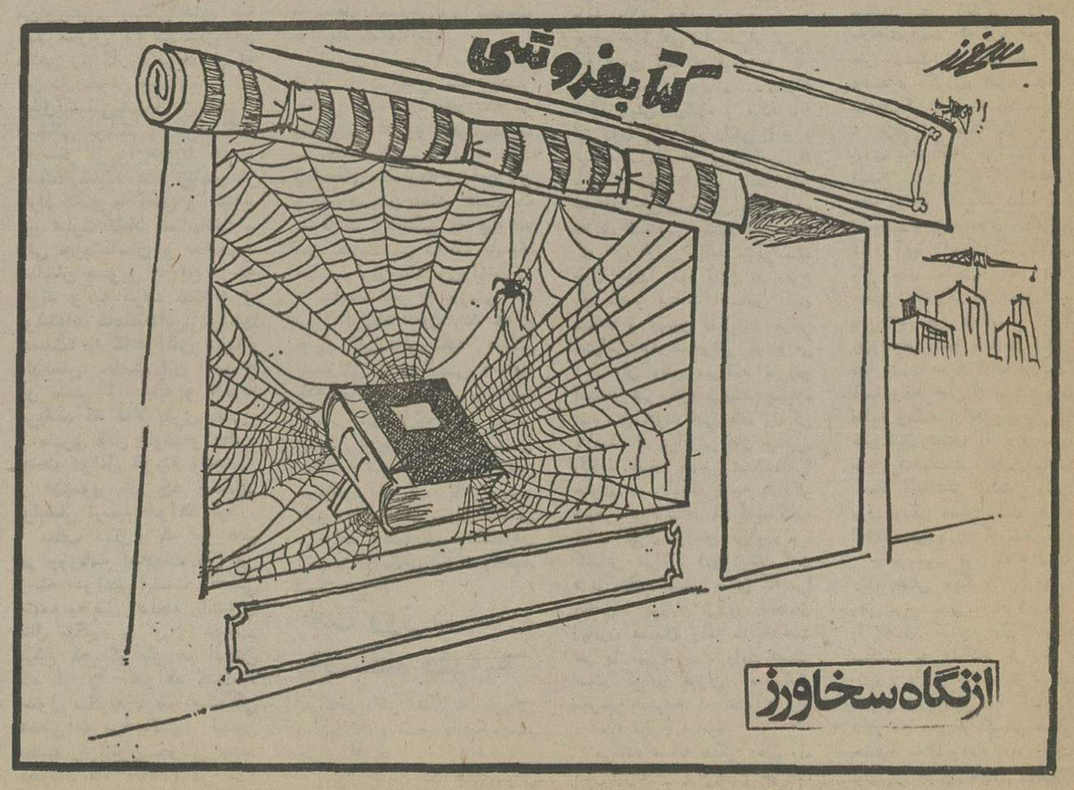

هفته کتاب !..

گفتگوی اختصاصی «اطلاعات» با علی اصغر حکمت ـ ۵ ـ

از: محمدعلی سفری

رضاشاه کبیر هیتلر آدم لجام گسیخته‌ای است

چگونه رضا شاه کبیر یک وزیر چاپلوس را ادب کرد

چگونگی مبارزه باگروهها و مرام کمونیزم درایران

استادعلی‌اصغر حکمت در گفتگوی پربار خود با «اطلاعات» به مسائل مهمی که درنیمقرن اخیرزیر بنای‌اجتماعی ایران راساخت اشاره کرد که‌در شماره های پیشین قسمت هائی از آن را خواندید.

دراین‌شماره گفتگو در بار مطلب مهم ودر عین حال عبرت‌انگیزی است از زمان رضا شاه کبیر ، که مربوط است به‌انحراف بعضی از جوانان واین واقعه در تاریخ ایران بعنوان محاکمه ۵۳ نفر ثبت شده است .

استاد حکمت که در آن تاریخ وزیر معارف بود می‌گوید : پرونده این عده برای اظهار نظر من فرستاده شد و من‌پس از مطالعه آن، به رئیس شهربانی وقت که‌آن را آورده بود گفتم «آنچه ازاین پرونده» بدقت خوانده‌ام و باقوانین و مقررات وزارت معارف تطبیق کردم معلوم شد که در باب محکومیت و اثبات تقصیرو احیانا مجازات‌آنهاحق اظهارنظر ندارم چرا که بعضی‌از آنان دانشجویانی بوده‌اند که‌هر یک کارنامه تحصیلی و کارت درسی دارند و امتحانات خودرا مطابق قاعده انجام داده و از مدارس‌عالیه اروپا- بیشترفرانسه وبعد آلمان ودیگر ممالک، پایان‌نامه گرفته‌اندو بایران بازگشته‌اند ومردمانی آزاد و مستقل شده‌اند واز تحت سلطه و قدرت معارف خارج هستند بعضی دیگر هم که در ایران بوده واز طبقات مختلف اجتماع هستند . و به طریق اولی وزارتمعارف از آنها سابقه ندارد واین تقصیراتی که‌به آنان نسبت داده‌اند مربوط بزمان بعداز دوره‌دانش آموزی‌آنهاست که شخصیت آزاد و مستقلی‌به احوال واثبات جرم و تعیین مجازات آنها در محاکم‌دادگستری انجام گیردو بموجب قانون‌وزیر معارف درباره آنها تکلیفی ندارد. ودر خاتمه‌خواهش کردم عرائض مرابه‌پیشگاه همایونی عرض کنند هرچه‌امر فرمودند اطاعت خواهد شد.

بالاخره بعداز ساعتی‌که صحبت ما ادامه داشت رئیس شهربانی وقت پرونده را گرفته وداع‌کرد و رفت دیگر من از آن‌کار اطلاع حاصل نکردم . بعدها انواعا شنیدم که پرونده را بوزیر عدلیه وقت رجوع کرده‌اند واو برای محاکمه آنها دادگاهی تشکیل‌داده است ....

در یکی‌از روز های بهار۱۳۱۷ نمایشگاه مفصل و باشکوهی از امتعه و کالاهای وطنی رااداارات کل تجارت و صناعت و فلاحت در عمارت روبروی سردر میدان مشق ترتیب داده بودند . اعلیحضرت شاهنشاه با همراهان یعنی هیئت وزیران و نمایندگان مجلس و غیره به آنجا تشریف آورده‌آن نمایشگاه را ملاحظه و باکمال مسرت برای توسعه امتعه وطن و ترویج صادرات سخنانی می‌فرمودند و در غرفه های‌متعدد که بدقت ترتیب داده شده‌بود با علاقه خاصی گردش می‌کردند.

جائی که‌من ایستاده بودم غرفه فرآورده های کشاورزی ایران بودو ما چند متردورتر از شاهنشاه قرار داشتیم . رئیس شهربانی وقت آهسته بمن گفت «فلانی» خبرداری که محاکمه آن ۵۳ نفر تمام شدو بحبس های مختلفی محکوم شده‌اند ؟ دیگرمن از پیش آمد و احوال آنها مطلع نشدم. مگردرمهرماه۱۳۲۰و بعد از وقایع سوم شهریورکه‌من در کابینه مرحوم فروغی عضوبودم. اعلیحضرت شاهنشاه آریامهر که درآنوقت تازه براریکه‌سلطنت قرارگرفته بودند از روی کمال رافت و عطوفت همه زندانیان سیاسی را عفو کرده و دولت‌را مامور ساخته بودند که آنها را نیز آزاد کند.

اعزام محصل

استاد حکمت در اینجا به‌اعزام محصل به‌خارج از کشوربمنظور تحصیل اشاره کرد و دقت نظر وتوجه خاص‌اعلیحضرت‌رضاشاه کبیر رادراین باره‌بیان کرده، افزود :

یکی‌از ابتکارات این‌قائدتوانا اعزام سالی۱۰۰نفربخارج‌بخرج‌دولت بودکه همراه آن صد ها نفر محصل خصوصی نیز همه برای کسب علوم جدید باروپا و امریکا رهسپار شدند.

قانون اعزام صد نفر محصل‌از ۱۳۰۷ شروع شد و در ۱۳۱۳ آن قافله آغاز مراجعت بوطن کردند جمعی از این‌نوآموختگان که‌از عقل سلیم و فطرات مستقیم برخوردار بودند در موسسات عمومی و خصوصی‌و درسازمان های کشوری و لشگری‌بکار مشغول شدند که نتیجه مساعی آنها را امروز می‌بینیم .

ولی درمیان‌آنها افرادی‌بودند که‌طبیعتی طاغی وروحی‌یاغی داشته معدودی از آنها مجذوب تحولات اجتماعی فرنگستان شده راه دیگری در پیش گرفتند که‌با طبیعت عقل سلیم و راه مستقیم منافات داشت .

استاد حکمت سپس پیرامون پیدایش «کمونیزم» درجهان و اشاعه آن‌صحبت کرد و رشته سخن را به تبلیغات این‌مرام در دنیا واز جمله ایران کشاند و گفت : وقتی که دامنه این‌تبلیغات و تحریکات بایران که یکی از همسایگان همجوار روس است رسید ، موقعی بود که خوشبختانه ملت ایران در سایه پرچم شاهنشاهی مقتدر و توانا راه ترقی رامی‌پیمود و ایران به رهبری رضا شاه کبیر سعی‌میکرد در صف ممالک پیشرفته جهان قرار گیرد .

ایران البته تحفه نو آورده کمونیسم را طبعا نمی‌پذیرفت ـ ملت مسلمان ایران میخواست که راه ترقی را بشیوه ملی و سبک طبیعی خود بپیماید،از این‌رو این ملت‌باستانی ،دارای فرهنگ خاص ،از قبول این مکتب نوظهور استنکاف کرد و تبلیغات کمونیست باشکست مواجه شد ـ و ۵۳ نفرجوان های تندرو و فریب خورده که اکثرا تحصیل کردگان اروپا بودند قربانی‌این شکست‌شدند.

رفت وآمد بایران

استاد حکمت‌بااشاره بسوابق فعالیت کمونیست ها درگذشته اضافه کرد دولت ایران درسال ۱۲۹۹ رژیم جدید روسیه را برسمیت شناخت و از آن‌تاریخ بالشویک ها بطور رسمی به ایران آمد و رفت کردند ، نزدیکترین ولایتی که برای‌آنان حکم دروازه ایران را داشت منطقه گیلان بود که مردی بنام میرزا کوچک خان مردم آنجا را برخلاف حکومت مرکزی برانگیخته و اهالی را آماده قبول افکار انقلابی کرده بود. از این رو روسها از آنجا شروع بتحریک کرده و افکار فریبنده خود را در شهررشت بدماغ مردم آن ناحیه عرضه داشتند تا آنکه در حدودسال ۱۳۱۰ موفق شدند یک دسته مرکب از ۲۷ نفر از طبقات مختلف گیلانی و آذربایجانی‌را در شهر رشت جمع و متشکل کنند ،در آن پرونده همه جا این سازمان ابتدائی رادسته رشتی‌ها میگویند .

افکار و مخالفت دولت که‌این دسته اظهار میکردند بزودی کشف شدودولت اطلاع‌حاصل کرد که مقصود آنها ایجاد بالشویزم و مخالفت با دولت مشروطه است، بنابراین دولت آنها را دستگیر کرد .

در سال ۱۳۱۱ آنها درمحکمه خاصی محاکمه و ۱۲ تن از آن جمله تبرئه و مرخص‌شدند و مابقی به حبس هائی از ۵ تا ۷ سال محکوم گردیدند.

یکی از گیلانی ها جوانی‌بود بنام دکتر رضا رادمنش که جزو محصلین دولتی‌درفرانسه متخصص فیزیک شده ودرجه دکتری گرفته بود او در۱۳۱۴ از اروپا مراجعت کردواتفاقا من اورا شخصا میشناختم و بهیچوجه گمان نمیکردم که او از راه صواب منحرف شده و بدام بالشویک های روسیه افتاده باشد .

رادمنش در تهران پس از مراجعت از اروپا با یک نفر دیگر از تحصیل کرده های آلمان که او نیز صاحب درجه دکترا در علم‌فیزیک بودملاقات کرد ،او دکتر تقی‌ارانی نام داشت که در آلمان به دام کمونیست ها افتاده و در این ایدئولوژی‌آنها راسخ‌شده بود او نیز بسمت معلم فیزیک در دبیرستان ها مشغول تدریس بود این دو جوان همدیگر را یافته و اولین دسته ابتدائی کمونیزم را در ایران تشکیل دادند و هر دو اندک اندک در میان همکاران و دوستان و شاگردان خود شروع به جلب افراد بی خبر کردند .

چند نفر دیگر از جوان های تحصیل کرده ـ دکتر مرتضی یزدی و بزرگ علوی درآلمان و ایرج اسکندری‌و دکتر محمد بهرامی و دکتر رضا رادمنش در فرانسه تحصیل کرده‌بودند این جوانان همه از فریفتگان کمونیزم شدند و به تقلید از کمونیست های روس دامی انکار خدا و مذهب و وطن عزیز آنها شدند و افکار خود را به جوانان ساده لوح نیز تلقین میکردند .

اولین اقدامی‌که‌کردندمجله‌ای بظاهر علمی و اقتصادی و اجتماعی بنام «دنیا» بمدیریت تقی ارانی منتشر کردند و شاگردان خود را بمطالعه آن مجله تشویق مینمودند .

در سال ۱۳۱۴ فعالیت آنها شدیدتر شد و سعی میکردند که آن هسته مرکزی را بسط داده وشعب وهاله هائی در گرد آن تشکیل دهند .

این‌جوان ـ ارانی‌بامراکزمشابه خود در روسیه و آلمان‌ظاهرا ارتباط داشته و با تشکیلات کمونیستی بین‌المللی «کومین ـ ترن» آلمان مکاتبه داشته و اوراق و نشریاتی‌از آنجابرای او ارسال میشده است ، در ۱۳۱۴ دائره آن ها وسعت گرفت و علنا جمعیتی تشکیل دادند که جمعی از جوانان دانشمند وطن‌پرست مخصوصا از دانش آموختگان اروپا که از نظریات آنها خبر نداشتند درآن جمعیت داخل شدند و اجازه تشکیل آن جمعیت راهم از پلیس تحصیل کرده جلسات خود را در گراند هتل(خیابان لاله‌زار) منعقد میساختند .

رفته رفته عده آنها به پنجاه نفر رسید و جمعیت خود را «کانون جوانان» نام نهادند .

جلسات اولیه کانون درهتل داریوش (محل شرکت فعلی فرش ایران) منعقد میشد و بعد محلی را در کوچه برلن گرفته مراسم رسمی ظاهری کانون «عدم دخالت در سیاست وحفظ منافع دانش آموختگان بود» گرچه عناصر کمونیست در این جلسه گاهگاه حاضر میشدند ولی‌کانون روش مستقل داشت بعد از گرفتاری ۵۳ نفر این کانون هم از طرف پلیس منحل شد .

ادامه دارد

فقط ۹٪ بهره
برای وام دریافتی خود درمقابل،
حساب امروزبرای فردا
بپردازید
بیائید باهم فردای بهتری بسازیم
بانک تجارتی ایران وهلند
MERCANTILE BANK OF IRAN AND HOLLAND
مدیران شعب بانک، خوشوقت خواهندشداطلاعات بیشتری درموردحساب امروزبرای فردادراختیارتان قراردهند

شرکت کشتیرانی ایران اکسپرس لاینز

شرکت کشتیرانی ایران اکسپرس لاینز باکمال مسرت مجددا برنامه سرویس سریع و مطمئن حرکت وورود کشتیهای خود راباشرح زیر اعلام میدارد :

کشتی(تارپون‌سندز) سفر ۱ در تاریخ ۲۳مهرماه ۲۵۳۵از بندرنیویورک حرکت و در تاریخ ۲۲ آبان ماه ۲۵۳۵ وارد خرمشهر شده روز ۲۳ آبان ماه ۲۵۳۵ پهلو گرفته و شروع به تخلیه نمود .

برنامه حرکت و ورود کشتیها

از آمریکا به بنادر خلیج‌فارس ـ حمل کالا با کانتینر و یا کشتی معمولی

از آمریکا به بنادر خلیج فارس	حرکت	ماهر سفر ۱	جوانایو سفر ۵	ایلکن پلی سفر ۹	کشتی A Vessel TBN
هوستون	«		۱۱ آذر	۲۴ آذر	۳ دی
نیواورلئان	«		۸ آذر	۲۰ آذر	۲۹ آذر
چارلستون	«		۲۸ آبان	۱۳ آذر	ـ
فیلادلفیا	«		ـ	ـ	ـ
بالتیمور	«	حرکت کرده	۱۸ آذر	۱ دی	۹ دی
نیویورک	«	۹ آذر	۲۴ آذر	۷ دی	۱۴ دی
همیلتون‌انتاریو(کانادا	«	۲۷ آبان	ـ	ـ	
خرمشهر	ورود	۱ دی	۱۶ دی	۲ بهمن	۶ بهمن
کویت	«		۲۳ دی	۷ بهمن	۱۳ بهمن

از ژاپن به خرمشهر ـ سرویس کانتینر

ازژاپن به خرمشهر		سامجان کاورنر سفر۱۰۳	پاسیفیک رینبا سفر ۱۰۱	سامجان کاورنر سفر ۱۰۵
یوکاهاما	حرکت	۲۶ آبان	۲۴ آذر	۱۴ دی
کوبه	«	۲۹ آبان	۲۶ آذر	۱۶ دی
خرمشهر	«	۱۷ آذر	۱۴ دی	۴ بهمن

کشتیهای مذکوراز بنادر هنگ‌کنگ ـ مانیلا ـ کی‌لونگ ـ اینچون وپوسان‌به مقصد خرمشهر بارقبول‌مینمایند.

خواهشمند است‌برای کسب‌اطلاعات بیشتر به نمایندگی ایران اکسپرس لاینز مراجعه فرمائید :

شرکت سی،من پاک بامسئولیت محدود

تهران
خیابان ثریا شماره ۱۳۰
تلفن : ۹ـ۸۲۵۰۷۶ـ ۸۳۳۹۸۱

خرمشهر
خیابان فردوسی شماره ۷۰
تلفن : ۲۹۴۱ـ ۵۰۹۸ ـ۳۴۴۱ـ۳۹۹۱

تورنستون ۱۴ روز در پاریس ولندن
۴۷۰۰ تومان حرکت جمعه‌ها

توریاسمن ۱۴ روز در لندن
۴۲۸۵ تومان حرکت پنجشنبه‌ها

تورسنبل ۱۶ روز در لندن، پاریس ودم
۵۹۰۰ تومان، حرکت جمعه‌ها

- شامل بلیط مسافرت درجهٔ توریست رفت وبرگشت.
- دیدار از نقاط جالب و دیدنی.
- اقامت در هتلهای درجهٔ یک با صرف صبحانه.
- انتقال از فرودگاه به هتل وبالعکس.
- پرواز با جت های سریع هواپیمائی ملی ایران «هما» وسایر خطوط یاتا.

برای رزرو و تهیهٔ بلیط و گرفتن برنامه ها، به آژانس مسافرتی خود و یا به دفتر هواپیمائی ملی ایران «هما» مراجعه فرمائید.

شعبهٔ فردوسی ـ نبش میدان فردوسی ـ تلفن : ۹۱۱۵۸۰ـ۸۲۶۵۳۲

هواپیمائی ملی ایران «هما»

اطلاعات

گاردین

برژنف-تیتو=همزیستی یا اختلاف

دیدار رسمی لئونید برژنف دبیر کل حزب کمونیست شوروی از یوگسلاوی مهمترین حادثه‌ای است که‌طی چندسال اخیر در روابط سیاسی دوکشور روی میدهد-.اما هنوز نمیتوان نسبت به‌آینده مناسبات دوکشور که گامو بیگاه دستخوش دگرگونی میشود بطور قطع اظهار نظر کرد.

خبرگزاری رسمی یوگوسلاوی درنخستین تفسیر از دیدار دبیر کل‌حزب کمونیست شوروی‌نوشت اصولی که‌ازسال ۱۹۵۵ درروابط‌مسکوویوگسلاوی حکمفرماست همچنان دربرابر تندباد حوادث زمان پابرجا مانده‌است. این اصول عبارتند از: اصل استقلال، حاکمیت ، تمامیت ، برابری، عدم مداخله درامورداخلی یکدیگر، همزیستی مسالمت‌آمیز بدون درنظر گرفتن اختلافات ایدئولوژیکی اصولی‌که اکنون در مناسبات دوکشور حکمفرما است پس‌ازتیتو نیز پابرجا خواهدماند؟

درحال‌حاضر نمیتوان باین سئوال پاسخ قطعی داد اماقدر مسلم این‌است که مسکو و بلگراد گام جدیدی برای تحکیم مناسبات دو کشور بجلو برداشته‌اند.

مسایل مورد علاقه

آخرین بارکه دبیرکل حزب‌کمونیست شوروی به یوگسلاوی سفرکرد درسال ۱۹۷۱ بود درحالیکه پس‌از آن مارشال تیتو دوبار درسالهای ۱۹۷۳ و ۱۹۷۲ از مسکو دیدن کرده است.

ازآن پس باپیروز اختلافاتی درروابط مسکو بلگراد دیدار های دوجانبه سران دوکشور متوقف‌شد. اما این‌اختلاف سرانجام باحسن‌نیتی که شوروی‌هاازخودنشان دادند برطرف گردید.

مهمترین مسئله مورد اختلاف میان دو کشوراین مسئله‌است که یوگسلاوی ها ازآن بعنوان « توطئه کنفورمیست‌ها » (مصالحه جویان) نام‌می‌برند .برخی‌از رهبران یوگسلاوی مسکو را به پشتیبانی مستقیم از این جریان متهم میکردند اماشوروی با اعلام عدم همبستگی خودبه «توطئه » درروزنامه‌های «کنفورمیست‌ه » باین مشاجره لفظی پایان داد.

تشکیل کنفرانس احزاب کمونیست اروپا در تابستان گذشته فرصتی باحزاب کمونیست دوکشور داد تا نظریات خودرانسبت به‌مسائل سیاسی موردعلاقه مسکو و بلگراد برای یکدیگر تشریح کنند.

یوگسلاوی ها درچندسال اخیراغلب در مبارزه برای «عدم تمرکز» جنبش کمونیستی پیشقدم بوده‌اند. دراین‌جانیز شورویها همانگونه که‌از اعلامیه کنفرانس احزاب کمونیست برمیآید امتیازاتی به بلگراد دادند. ازیکسال پیش نیز مطبوعات‌شوروی نسبت به‌یوگسلاوی لحن آشتی‌جویانه‌ای پیش گرفته‌اند . روزنامه های مسکو پیوسته نقش مهم ارتش‌آزادیبخش یوگسلاوی را در جنگ جهانی دوم ستودهو درفرصت‌های مناسب مفاد اعلامیه دوجانبه ۱۹۵۵ رادرباره اصل استقلال و عدم مداخله در اموریکدیگر تائید میکنند.

ازسوی دیگر بااین‌که همکاری اقتصادی دو کشور درسالهای اخیربطور قابل توجهی توسعه یافته مقامات شوروی‌خواهان‌همکاری اقتصادی بیشتری میان مسکو وبلگراد است.

بهرحال برژنف همه‌این مسائل را در گفتگو با مارشال تیتو ودیگر رهبران یوگسلاوی با احتیاط‌زیاد مطرح خواهدکرد.

حوادثی راکه از بیست و دوسال قبل در روابط یوگسلاوی و شوروی روی‌داده باین شرح میتوان خلاصه کرد.

-روز پانزدهم آوریل ۱۹۴۵ مارشال تیتودرمسکو قرارداد دوستی و کمک متقابل شوروی- یوگسلاوی‌را بمدت ۲۰سال امضاء میکند. امابس‌از سه‌سال در۲۸ ژوئن ۱۹۴۸ «کمینفرم»که‌در شهر بوداپست تشکیل جلسه داده‌بود یوگسلاوی‌رابخاطر «انحراف طلبی» محکوم میکند. مارشال تیتو متقابلا استالین را به مداخله درامورداخلی یوگسلاوی متهم میکندودرنتیجه روابط دوکشور قطع میشود.

اصل سوسیالیسم

یکسال بعدشوروی قرارداد دوستی بابلگراد را لغو کردمو یوگسلاوی رادرمحاصره اقتصادی کامل قرار میدهد امایوگسلاوی باکمک غرب به‌زندگی خود ادامه میدهد. باین‌ترتیب مناسبات مسکوو بلگرادهفت سال بحال رکود باقی‌میماند تااینکه روز ۲۷ مه ۱۹۵۵ خروشچف برای یک‌دیدار مهم باتیتو به‌بلگراد میرود وباصدور اعلامیه مشترک معروف اصل احترام‌حاکمیت استقلال و برابری در مناسبات دوکشور برقرار می‌شود.

روز ۲۰ ژوئن ۱۹۶۵ بمناسبت دیدار مارشال تیتو از مسکو دومین اعلامیه شوروی -یوگسلاوی اصل عدم مداخله در اموداخلی کشورها تائید میشود و شوروی اصل رسیدن به سوسیالیسم را از راه‌های گوناگون برسمیت میشناسد.

امابا‌وجود عادی شدن روابط بلگراد و مسکو یوگسلاوی در کنفرانس جهانی کمونیست‌ها که‌درسال ۱۹۶۰ در مسکو تشکیل شدشرکت نمیکندو باردیگر بخاطر وابستگی به‌کشورهای غیر متعهد محکوم میشود.

در ۱۸ ژوئن ۱۹۶۵ تیتو درمسکو بالئونید برژنف ملاقات میکندو اختلافات ایدئولوژیکی مانع آن نمی شود یک محیط اعتماد بین دوکشور بوجود بیاید.

مداخله شوروی درپراک درماه‌اوت ۱۹۶۸ چند روز پس‌از دیدار تیتوبا الکساندر دوبچک‌بار دیگربه شدت درروابط بلگراد و مسکو اثر میگذارد.

در ۲۲ سپتامبر ۱۹۷۱ برژنف در دیدار ازبلگراد بار دیگر حق یوگسلاوی رابرای پیمودن« راهی که درپیش گرفته‌است »تائید میکند.

این صحنه‌در فرودگاه بلگراد در ۱۹۷۱ پدید آمد و تیتو دراستقبال از برژنف‌اورا بگرمی در آغوش کشید امامسالی بعد روابط شوروی -یوگسلاوی بسردی گرائید واینک باز برژنف برای زدودن تیره‌گیبه‌وارد بلگراد شده‌است.

پشت جبهه

با اینحال وباوجود تلاش شورویها در راه‌بهبود مناسبات دوکشور هنوز تردید ودودلی در محیط روابط مسکو و بلگراد ازبین‌نرفته است . مسئله یوگسلاوی ازجمله مسائل بین‌المللی بودکه نامزد های کاخ‌سفید واشنگتن در مبارزات انتخاباتی مطرح کردند. تایید این مطلب که‌امریکا درصورت حمله شوروی به یوگسلاوی مداخله نخواهدکرد قاعدی خطوط پشت جبهه یوگسلاوی رادر روابطش بایوگسلاوی متزلزل ساخته‌است.

از سوی دیگر اشارات وکنایه‌های مطبوعات شوروی که یوگسلاوی را بادیگر کشورهای بلوک سوسیالیست دریک سطح قرار میدهند برا بسیاری‌از یوگسلاوی ها خوش‌آیند نیست . روزنامه پـراودابه پیروی از همین روش‌کلی روزجمعه در تفسیرمسافرت برژنف به یوگسلاوی نوشت این‌دیدار درچهارچوب مذاکرات بارهبران کشورهای سوسیالیستی قرار دارد.

هدفهای من درکاخ سفید

نوشته: جیمی کارتر رئیس جمهوری منتخب امریکا

ترجمه: پروفسور منوچهر پارسه

آب راگل آلود کرده ماهی میگرفتم

دکان‌آهنگر مابنای کوچکی بودکه زمین‌آن البته همیشه کثیف بود. کوره حدادی وسندان و مته فشاری وابزار های دیگربرای ترمیم وسایل کشاورز و گاه برای ساختن آنها مورداستفاده قرار میگرفتند. اسبها وقاطرها ما را همدنجا نعل میکردند و نوک گاوآهن ها راهم درهمان محل تیز میکردند.

چندنفری از ما اینکار ها رابطور عادی و معمولی انجام میدادیم ولی پدرم همیشه کار های سخت و دشوار رابعهده میگرفت. مقدمات حرفه آهنگری چیزی بودکه بعدها رشته‌ای از برنامه آموزش روستائی در مدارس قرار گرفت .این دکان آهنگری پر بود از همه نوع خرده آهن که پس‌از انجام کارهای گوناگون زمین‌دکان آهنگری راتقریبا پوشانده بود.

حفظ آب

بمرور قدرثبات برنامه های کشاورزی که بوسیله دولت مرکزی تعیین و برای اجراء برای مافرستاده میشد برما معلوم شدوآنها راباعلاقمندی تمام و طیب‌خاطر اجرا میکردیم و برای عملیاتی که باید درروی زمین انجام کیردونقشه های حفظ آب برای‌جلوگیری از سائیدگی زمین نهایت کوشش و مراقبت را میکردیم چه سائیدگی زمین در موقع جریان آب موجب کاهش قیمت زمین میشد. ولی پدرم نسبت بفرمان فرانکلین روزولت راجع بذبح خوکهای بزرک‌شده و پیاده کردن‌برنامه شخم مزارع پنبه وقتی این برنامه کنترل محصول هیچوقت در موقع انتخابات رئیس جمهور به روزولت رأی نمیداد.

پنبه‌در دهات اجرا شدبسیار دلخوربودوباین جهت مزد هائی‌که در روستاهابکارگران کشاورزی میدادند خیلی کم‌بود. خوب بخاطر دارم وقتی مزد روزانه کارگران بزرگسال‌را ازروزی یک دلاربه یک‌دلار و بیست‌و پنج سنت بالا بردند این ازدید حقوق بنظر خیلی چشمگیر بود. بزنان روزی ۷۵ سنت وبه کودکان روزی ۲۵ سنت میدادند. ولی از کارگرانی که‌درخانه های روستائی زندگی می کردند کرایه‌خانه نمیگرفتند. بریدن چوب ازتکه زمینهای غیر مسکون مشجر وهمچنین از جنگلها آزاد بودو باینطریق کارگران می‌توانستند سروته زندگی رابهم آورند. تقریباًدرهرخانواده یک نفر مامور در تله‌انداختن حیوانات ویکی مامور شکار یاماهیگیری بود. ذرت‌سفید رادرآسیاب خرد می کردند و گندم رابصورت آرد درمی‌آوردند .صابون وپیه خوک رادرروستا درست میکردند. بسیاری تعمیرات را میتوانستند باسیمی که‌از ساقه‌های نباتات درست شده بودو در همه‌جاپیدا میشدانجام دهند. پوشاک و لباس مخصوصا در مورد کارگران و مزدوران بالنسبه گران بود، مثلایک‌جفت لباس روپوش کارکارگران یک‌دلار قیمت داشتو ارزش یک‌جفت کفش‌کار درحدود یک‌دلارونیم بود، چون یخچال سردکننده بسبک امروز نبود وفقط‌ازجعبه های‌یخ کوچک که بوسیله مسافرینی که هفته‌ای‌دو مرتبه یخ‌می‌آوردندنگاهداشته میشد چند ماهی با همسایگان خودبرای تامین مصرف گوشت گاو همکاری میکردیم. معمولا هشت نفر مامور تامین گوشت گاو روستائیان وکارگران بودندو معمولا هرهو هفته یکدفعه در صبح یکروز شنبه‌ای در خانه یکی از اعضاء جمع میشدند تاگوساله‌ای که‌قبلا اندازه و وزن‌آن رامعین کرده بودندبرای مصرف خوراک‌خود ذبح کنند. برنامه و فرمول مخصوصی تهیه کرده بودندکه درتمام دوران‌سال بطوری‌که تعیین‌میکردند هریک از اعضاء گروه یکنوع گوشت دریافت کندو ازنقطه‌نظر چگونگی گوشت تبعیضی درکارنباشد. بندرت گوشت‌بره نصیب افراد میشدوگاهی هم‌گوشت‌بز را بصورت کباب مصرف میکردندولی منبع اصلی گوشت‌ما گوشت‌مرغ وگاوومقدارزیادی گوشت خوک‌که‌هم بصورت گوشت تازه وهم‌بصورت گوشت دودیو نمک‌زده مصرف‌میشد بود. تشخیص این که درچه موسم سال‌هستیم ازروی عادات ماوطرزکار هائی که درروستا انجام میدادیم یا ازموقع رسیدن میوجات و سبزیجات معین میشد.

تور های خانگی

در مواقعی‌که باران می‌بارید برای مردان‌بقدر کافی کار نبودولی نوجوانان مثلا همبازیهای منو خودم بیشتر علاقمند بودیم که‌درموقع نزول‌باران در بیشه‌ها و باتلاقهاو مردابها بسربریم در آنجا ما دربرکه هاو اماکنی که‌درکنار رودخانه‌ها که آب‌راکد جمع میشد ودرموقع باران‌آب گل‌آلود میشد ماهی میگرفتیم ووقتی که طغیان آب فرو می‌نشست مادر گودالهای موجود درباتلاقها پس از گل‌آلود کردن‌آب‌وخارج‌کردن ماهی هاازاعماق گودال ها ماهی میگرفتیم وبقدری در مردابها و برکه‌هاراه میرفتیم تاماهی ها را ازاعماق‌گودال هابیرون می‌آوردیم وچون آب گل‌آلودو ماهی ها نیاز به اکسیژن داشتند ناچار بروی آب آمدمو ماآنها را با دست وتورهائی که‌درخانه ساخته بودیم صید میکردیم.

ادامه دارد

لوموند

اوپک، افزایش قیمت نفت اجتناب ناپذیر است

تهدید های امریکا علیه کشور های تولید کننده‌نفت - تهدید هائی که بیشتر به عزایم باطل کننده سحر شباهت دارد و هر بار قبل از اجلاس کنفرانس های وزیران اوپک بکار برده می شود دست کمی ازگرایشی که غایتش‌قایم ساختن‌معارضه درجای مذاکره است ندارد .

در زمانی‌که‌حتی کشورهای محافظه‌کار عربی که تاکنون بشدت محتاط بوده‌اند بنوبه خویش‌افزایشی محسوس‌را در قیمت نفت خام موعظه میکنند ایالات متحده چه شانسی‌برای شنوانیدن‌صدای خوددارد؟

بعد از سالی مانند ۱۹۷۵ که در طول‌آن رکوداقتصاد جهانی تقاضا و تولید و مصرف فرآورده های نفتی را کاهش بخشید هر سه عنصری که نام بردیم از زمستان سال گذشته رونق دوباره را در ابعادی‌بسیار وافر بازیافته‌اند . در حساب مجموع کشور های عضو اوپک تولید نفت ظـرف هشت ماهه نخستین ۱۹۷۶ نزدیک به ۹ در صدفزونی گرفته است ، خـرید هـای محتکرانه شرکت های نفتی در این مدت چنان بوده که ایران تمام تولیدات خودرا تا پایان سال جاری پیش فروش کردمو سطح‌صادرات نفت از اوت گذشته تاکنون به رکورد های تازه‌ای‌رسیده است.

در همین حال قیمت نفت نیز به متابعت از فزونـی های پیش‌بینیش شده‌بشکه‌ای ۱۰ تا ۳۰ سنت به تفاوت افزایش یافته است .

همکاری

مسلما لازم بود که در بازار های نفت گشایشی حاصل شود ، لازم بود که تکوین ذخایر در پایان سال کاهش یابد و بیم آن‌میرفت که کندی آهنگ از سرگرفته شدن رونق اقتصادی در کشور های صنعتی که اخیرا مورد تائید سازمان همکاری های اقتصادی و توسعه (گروه ا ، ا ، سی، دی) نیز قرار گرفته سنگینی تاثیر خود را بر صادرات ممالک تولید کننده نفت هموار کند .

با این حال اکثر عواملی که وزیران اوپک را در اجلاس گذشته از گرفتن تصمیمی برای بالا بردن‌قیمت نفت خام نهی کرده بودند اکنون بیکباره ناپدیدشده‌اند.

از سرگرفته شدن رونق اقتصادی‌گرچه حرکاتی‌معوج و عاری از انسجام در غالب کشور های مصرف کننده‌نفت یک واقعیت است . اماهزینه های‌ایجاد و اکتشاف‌منابع انرژی جایگزین نفت نیزدو برابر شده است.

و هیچیک از کشور های صنعتی‌توفیق نیافته‌تاسیساتی بمعنای واقعی کلام اتخـاذ کند . برعکس ، مخالفت‌یک بخش از افکار عمومی بـا ایجاد و توسعه نیروگاه‌- سرمایه‌گذاری در جستجوی منابع جدید انرژی بیش از پیش بر وابستگی جهان های هسته‌ای و عدم کفایت صنعتی به نفت و بویژه‌آنچه که در خاورمیانه بدست می آید افزوده است.

متوازیا نیاز های مالی برخی از کشور های‌تولید‌کننده نفت به میزان قابل ملاحظه‌ای افزایش یافتـه است . کاهش وصولی های این ممالک از محل فـروش نفت در ۱۹۷۵ آنها را بادر نظر گرفتن جمعیت های‌مهمی که دارند ناگزیر ساخته‌است. تا برای وفادار ماندن‌بهدف های توسعه‌ای که برایشان‌با سرمایه گزاری هـای هنگفت همراه بوده است به وام گرفتن از منابع خارجی‌روی آورند .

محافظه کار

عربستان سعودی با ۸ میلیون بشکه تولید روزانـه و بادارا بودن مهمتریـن ذخایر شناخته شده نفت جهان یکبار دیگر کلید حـل مسئله را در اختیار دارد. چند هفته پیش آقای«وارنر» رئیس شرکت «موبیل‌اویل» تاکید میکرد که از بخت مساعد اوپک دارای یک - پارچگی نیست و ما بایـد از اقبال خود بسیار سپاس گزار باشیم که در این‌سازمان دولت های محافظه کار نیز حضور دارند ، معهذا آرزو های شرکت های نفتی نیز برای خود محدودیت هائی دارد . عربستان سعودی با تمام وقوفی که بر ضرورت های اقتصاد جهانی دارد ، در عین حال و بهمین اندازه کشوری متعلق بجهان عرب یعنی دنیائی است که رهبری روز افزونی در آن اعمال میکند . دلیل این ادعااراده اعلام شده دولت سعودی برای‌مخالفت نکردن‌باافزایش ملایم در قیمت های نفت‌خام بهنگام‌اجلاس کنفرانس‌آینده وزیران اوپک‌در پایتخت‌قطر است ، ازاین رو دراجلاس آینده اوپک یکپارچگی حکمفرما خواهد بود .

علاوه براین ملک خالد میداند که از ۱۹۷۸ به بعد هنگامی که نفت های آلاسکا و دریای شمال‌نیز واردبازار جهان شوند اوپک ممکن است خود را در وضعی «کم مطلوبتر» از آنچه که‌در زمان حاضر دارد بیابد ، در حالی که قیمت کالا های وارداتی کشور هـای عضو اوپک منظما در افزایش است ، این ممالک طی دو سال احساس مسئولیت‌خود را در قبال اقتصاد جهانی با پذیرفتن فرار قسمتی از وصولی های نفتی خویش نشان داده‌اند ، آیا کشور های صنعتی قادرند بدون احساس تردید از اعضـای اوپک تقاضا کنند که بازهم امتیاز های بیشتری بدهند؟

سنتو عامل اجرای هدفهای دیگران نیست

نمیدانم روابط ترکیه با امریکا بهتر یا بدتر می‌شود اما میگویم که هیچ قدرتی نمیتواند بما دستور بدهد

سلیمان دمیرل نخست وزیرترکیه در یک گفتگوی اختصاصی با علیرضا جهانشاهی نویسندهٔدیپلماتیک روزنامه اطلاعات اعلام کرد کشورش از هر کجاکه صلاح بداند اقدام به تهیه تدارکات دفاعی و نظامی مورد نیاز خود خواهد کرد، نخست وزیر ترکیه در این مصاحبه به اوضاع داخلی ترکیه و تظاهرات اخیر در آنکارا اشاره کردو گفت کمونیسم بین‌المللی درکمین است تا با ایجاد آشوب و هرج و مرج در کشور هائی چون ترکیه قدرت را بدست گیرد . «مابا کلیه قوه آماده مقابله با کمونیسم بین‌المللی هستیمو اجازه نخواهیم داد تحرکات آنان بجائی برسد.»

در ابتدای این گفتگو «دمیرل» بطور مشروح حوادث تابستان گذشته را در رابطه با روابط ترکیه ویونان بررسی کرد وعلل اصلی تشنجات حاصله از فعالیت های کشتی سیسمیک را توضیح داد و گفت :

«قرارداد لوزان که در سال ۱۹۲۳ بامضاءرسید توانست نوعی موازنه بین ترکیه و یونان ایجـاد کند. یکی از عوامل اساسی این توازن غیر نظامی شدن جزایری است که‌در فاصله چند کیلـو متری سواحل آناتولی ترکیه قراردارند . علاوه‌بر آن‌وقتی یونان از طرق معاهده پاریس جزایر «دودکانس» را درسال ۱۹۴۷ بدست آورد باردیگر غیر نظامی بودن جزایر مورد تاکید قرار گرفته بود . ولی‌متاسفانه از اوایل دهه ۱۹۶۰ یونان این‌قرارداد ها و معاهدات رانقض ودر این‌جزایر اقدام به‌برپائی تاسیسات نظامی نموده است. این اقدام یونان فقط باین معنی است‌که آتن مایل است توازن قوائی راکه در لوزان بین‌یونان و ترکیه ایجاد شد برهم بزند و همانطور که‌میدانید اینکار تهدیدی برای امنیت ترکیه بشمار میرود . در عین حال ترکیه امیدوار است یونان بار دیگر بـه مقررات مندرجه در عهدنامه های لوزان و پاریس احترام گذارده واز بحرانی شدن اوضاع جلوگیری کند .

***

س - اختلافات ترکیه و یونان برسر فلات قاره درچه‌وضعی است ؟

ج- لازم است توجه‌شما را باین حقیقت جلب کنم که کمو بیش حدود سه هزار جزیره‌متعلق بـه یونان وجود دارد که بهنسبت های مختلف به خاک ترکیه نزدیک هستند و همین امر است که دردریای اژه وضع مخصوصی را بوجود آورده است . برخلاف همسایگان یونانی ماکه اصرار دارند این‌مسئله در مجامع بین‌المللی مطرح گردد ، ما از مدتها پیش پیشنهاد کرده‌ایم که دوکشور باید مذاکرات سازنده‌ای رابین خودشان برای مشخص کردن وضع فلات‌قاره دریای اژه آغاز کنند. بنابراین ترکیه از اینکه‌شورای امنیت سازمان ملل و دادگاه بین‌المللی لاهه توصیه کرده‌اند یونان و ترکیه درباره این مسئله بمذاکـره بپردازند راضی میباشد .

س - درباره ماجرای کشتی زلزله‌نگار سیسمیک بگوئید. خیلی ها فکر میکردند ترکیه ویونان ممکن است باردیگر برسراین ماجرا کارشان به بـرخورد نظامی بکشد .

ج- ماهمان موقع هم اعلام گردیم که سیسمیک فقط مشغول انجام یک سری کار های‌تحقیقاتی‌میباشد ولی یونانی ها بدون اینکه هیچ دلیلی داشته باشند بدون جهت این موضوع رابزرگ کردند. ما مدتها پیشنهاد کرده‌ایم که لازم است ترکیه و یونان بـرای بدون‌جهت این‌موضوع رابزرگ کردند .مامدتهاست انجام تحقیقات و اکتشافات مشترک در دریای اژه مذاکراتی انجام بدهند ولی هنوز یونان حاضر نشده به پیشنهاد منطقی مادر اینباره گوش فرادهد . ترکیه بهیچوجه تصمیم ندارد ادعای بی‌اساسی درباره دریای اژه ارائه دهد بلکه ما آماده‌ایم برای یافتن راه حلی صلح آمیز درباره مسئله دریای اژه بایونان از هر طریق که ممکن است بگفتگو بنشینیم .

س- ترکیه و یونان درباره دریای اژه دیگر چه اختلافی دارند ؟

ج- مسئله دیگر موضوع فضای هوائی دریای اژه میباشد . یونان در دهسال گذشته از مسئولیت های کنترل هوائی خود بردریای اژه کهفقط بخاطر عدم آمادگی ترکیه برای قبول آن بعهده یـونان گذارده شده بود بطور واضح سوء استفاده کرده است و علاوه برآن از سال ۱۹۷٤ بطور غیر قانونی و یکجانبه فضای هوائی دریای اژه رابرروی هواپیما های ترکیه و خطوط هوائی بین‌المللی بسته است.

من مایلم اظهارات خودم را درباره این مسئله‌با گفتن این امر پایان دهم که دریای اژه از نظر منافع سیاسی امنیتی واقتصادی ترکیه حائز اهمیت فراوان می‌باشد . ترکیه و یونان همیشه بطور منصفانه و عادلانه از دریای اژه استفاده کرده‌اند و من معتقدم

مصاحبه اختصاصی علیرضا جهانشاهی با سلیمان دمیرل نخست‌وزیر ترکیه

سلیمان دمیرل

علیرضا جهانشاهی

که اکنون هم باید اصل بهره‌وری عادلانه ومنصفانه ازدریای اژه‌براساس حقایق سیاسی ،نظامی ،اقتصادی وجغرافیائی منطقه ملاک عمل قرار گیرد و از این‌راه حقوق دو کشور در دریای اژه مشخص و معلوم گردد .

***

س - ترکیه اوضاع قبرس را چگونه ارزیابی میکند ؟

راه حل درقبرس

ج- راه‌حل اصلی مسئله قبرس درایجادشرایطی است که‌تحت آن جوامع ترک و یونانی قبرس بتوانند بدون نگرانی در باره آینده‌شان بطورمسالمت آمیز در کنارهم زندگی کرده و از روحیه همکاری و امنیت متقابل برخوردار گردند. تا آنجائیکه تـرکیه تشخیص میدهد چنین راه‌حلی تنها از طریق ایجاد یک سیستم فدرال دوبخش عملی خواهد شد . البته چنین سیستمی باید استقلال ، تمامیت ارضی و عدم تعهد قبرس را تضمین بنماید . مادر ترکیه به‌مسئولیت هایمان در این‌باره بخوبی آشنا هستیم و بهمین‌دلیل هم اقداماتی کرده‌ایم تا بن‌بست ایجاد شده درمذاکرات بین دوجامعه ترک و یونانی قبرس را از بین ببریم ومذاکرات را سریعتر کنیم.

یکسال پیش در دسامبر ۱۹۷۵ ما خواستارآغاز گفتگوهایی بین دو جامعه ترک و یونانی قبرس با شرکت ترکیه و یونان شدیم چون‌ما معتقدیم ترکیه و یونان بعنوان دو قدرت تضمین کننده لازم استدر این مذاکرات شرکت جویند. این پیشنهاد ما از طرف یونان رد گردید.

کمی پس‌ازآن وزیران خارجه ترکیه و یونان دربروکسل مذاکراتی انجام دادند که منجر به توافقی گردید که بنام توافق بروکسل معروف شده است . طبق مفاد این موافقت‌نامه ، قرار شد همه جنبه‌های مختلف مسئله قبرس بطور جدی در سوکمیسیونهائی مورد بررسی و تحلیل قرار گیرد و در این کمیسیون ها نمایندگان ترکیه و یونان هم شرکت کنندتابتوان نومی توافق کلی و جامع بدست آورد . ما انتظار داشتیم که‌دراین مذاکرات ، پیشنهادات مربوط بـه موضوع سرزمین های تحت کنترل طرفین از جانب یونانی های قبرس‌ارائه شودولی متاسفانه ماکاریوس حاضر نشد دراین گفتگو های سازنده وجدی‌شرکت کند و همین تصمیم ماکاریوس باعث شده امید جهت پیشرفت در باره اصل مسئله تبدیل بنومیدی شود.

طی مشاوراتی که در سپتامبر امسال در نیویورک انجام گرفت، ترکیه به درخواست مسالمت آمیز دبیر کل سازمان ملل «کورت والدهایم» که مایل بود گفتگو های طرفین در سطح سوکمیسیون هرچه زودتر آغاز گردد پاسخ مثبت داد ولی باردیگر یونانی های‌قبرس حاضر به شرکت در این گفتگو ها نشدند.

ترکیه و جامعه ترک‌قبرس هرچه درقدرتشان بوده انجام داده‌اند که یک راه حل مسالمت آمیز برا ی‌مسئله قبرس پیدا کنند . ما معتقدیم که‌دیگر نباید اجازه داد وقت از طریق بحث در باره‌مسائل تئورتیکی و انتزاعی تلف شود چون اینگونه‌وقت کشی‌ها برضد فعالیت جهت دستیابی بصلح‌واقعی عمل میکنند .

من مایلم تاکید کنم که ترکیه قویا معتقداست شروع گفتگوها بابحث درباره مسئله سرزمین های تحت کنترل طرفین، مثل موقعی که طرفین مایـل باشند قبرس را تقسیم کنند ، راه درست انجـام مذاکرات نیست.

هم‌اکنون ترک های قبرسی یک سیستم حکومتی فدرال درست کرده‌اند ، لازم است که یونانی‌های قبرس همچنین سیستمی برپا کنند تااز ترکیب این دو سیستم کشور فدرال قبرس درست شود . باید قبول کرد که راه‌حل سیاسی را فقط میتوان از طریق مذاکره بدست آورد .

س- ترکیه درباره میانجیگری وسیله کشور های دوست ترکیه و یونان درباره مسئله قبرس چگونه فکر میکند ؟

ج- ترکیه از مساعدت سازندمو اعلام‌آمادگی همکاری برای یافتن راه حل اختلافاتش بایونان از طرف کشورهای دوست امتنان دارد ولی‌نباید فراموش کرد که موضوع مورد اختلافمو مسائلی کهباآن مربوط میشود فوق‌العاده مشکل وپیچیده هستند و تنها راه حلو فصل‌آنان مذاکرات‌سازنده و معنی‌دار بین کسانی است‌که مستقیما درگیر این مسئله هستند.

امریکا وترکیه

س - درباره روابط انکارا با واشنگتن در یکسال اخیر مطالب زیادی گفته شد و تصمیم‌امریکا دایر بر تحریم فروش تسلیحات بترکیه منجر به تعطیل پایگاه های امریکا در ترکیه شد ، اخیرا امریکائیان‌یکرئیس جمهور جدید انتخاب‌کرده‌اند. آینده روابط ترکیه و امریکا را چگونه می‌بینید؟

ج- ترکیه و امریکادر۳۰ سال گذشته‌همیشه روابط دوستانه‌ای داشته‌اند که براساس‌همکاری نزدیک و علایق مشترک طرفین بناشده است،ترکیه و امریکا هردو از یک فلسفه مشترک دموکراسی پیروی میکنند و بسیاری از ارزش‌های دو ملت یکسان میباشد . لازم‌است یادآوری کنم که‌تحریم فروش تسلیحات امریکائی به ترکیه عملی نبود که بخاطر اختلافی بین ترکیه و امریکا انجام شده باشد ، بلکه این کنگره امریکا بود که زیر فشار و اقدامات فعالانه یونانیان مقیم امریکا این‌تصمیم‌را برخلاف توصیه وزیر خارجه امریکا اتخاذ کرد.

متاسفانه همین کنگره امریکا بود که حاضر نشد قرارداد جدید همکاریهای دفاعی ترکیه وامریکا را که بهار گذشته امضاء کردیم تصویب کند و در حال حاضر هم پیش‌بینی اینکه کنگره چه موقع این قرارداد را تصویب میکند بسیار مشکل است.

در مورد کارتر و دستگاه دموکراتها هم که از ۲۰ ژانویه قدرت رادر واشنگتن بدست میگیرند پیش بینی مشکل است ، البته غلط است در حال حاضر بخواهیم پیش‌بینی کنیم اوضاع و شرایط روابط امریکا با ترکیه بهتریا بدتر خواهد شد، ولی بگذارید یادآوری کنم که‌هیچ قدرتی نخواهد توانست بما دستور بدهد .

در صورتیکه امریکا حاضر بفروش تسلیحات به شما نباشد ،آیا اقداماتی کرده‌اید که‌منابع جدید برای خریدهای تسلیحاتی ترکیه پیدا کنید؟

ج- ترکیه هم مانند سایر ممالک مسائل‌مربوط به امنیت خود را با اهمیت فراوانی تلقی میکند و بگذارید تاکید کنم که ترکیه از هیچ اقدامی برای حفظ امنیت ملی خود فروگذار نخواهد کرد و ما از هرکجا لازم بدانیم احتیاجات دفاعی خود را برخواهیم آورد.

س- روابط ترکیه بابازار مشترک اروپا چگونه است و بطور کلی ترکیه مایل است چگونه نقشی در منطقه داشته‌باشد ، یک قدرت اروپایی باقدرتی همجر اروپا و هم درآسیا ؟

ج- سئوال جالبی را مطرح گردید ، درباره قسمت اول سئوالتان باید بگویم ماز بازارمشترک اروپا گله‌های زیادی داریم و درحال حاضرروابط ما با جامعه اقتصادی اروپا از مراحل سختی میگذرد . ترکیه و بازار مشترک یک توافق‌نامه دارند و متاسفم که بگویم بازار مشترک هنوز نخواسته یا نتوانسته مفاداین توافق‌نامه رابخوبی اجراکند .بطور مثال مقدار کمکی که بازارمشترک به‌ترکیه میدهد بمراتب از مقدار کمکی که به‌کشور های دیگری که با بازار مشترک توافق نامه هم ندارند میدهد کمتر است.

ترکیه مایل است‌عضویت کامل بازارمشترک را روزی بدست آورد ولی بنظر میرسدکه اعضای جامعه اقتصادی اروپا درباره رفت و آمدکارگران ازترکیه به‌کشورهایشان‌و همچنان مسائل‌کشاورزی دچار توهمات نادرستی شده باشند . در هر حال مایلم فقط بگویم که در این مرحله ما امیدواریم که هرچه زودتر بتوانیم از طریق گفتگو بابازار مشترک یک راه‌حل مرضی‌الطرفین برای مسائل مطرحه پیداکنیم.

در مورد بخش دوم سئوالتان مایلم بگویم ترکیه همیشه سیاستهایش در اروپا و خاورمیانه براساس اصولی چون یک همسایه خوب‌بودن، دوستی و همکاری استوار بوده است و ترکیه همیشه کوشیده وظیفه‌ای راکه موقعیت مخصوص جغرافیاییاش بعهده‌اش گذارده بخوبی انجام دهد .ما معتقدیم این سیاست ها باعث کنار گذاردن بخشی بنفع بخش دیگر نمیشوند بلکه میتوانند به برقراری صلح و آرامش در منطقه ما کمک فراوانی بکنند.

روابط بامسلمانان

س- در مورد روابط ترکیه با جهان عرب چه‌نظری دارید . گاهی از مطالعه مطبوعات ترکیه این فکر پیش می‌آید که بعضی از محافل در ترکیه چندان مایل نیستند روابط ترکیه با جهان مسلمان درحد عالی قرار داشته باشد ، نظر شما در این باره چیست؟

ج- خوشحالم بگویم روابط ما با جهان‌عرب

بقیه‌درصفحه ۱۷

بعلت‌تراکم مطالب‌دنباله‌پاورقی مصاحبه «پلی‌بوی» باکارتر از فردا دنبال‌خواهدشد

آخرین دسته گل انجمن شهر سابق روی دست اهالی محترم مانده

اعضای سابق انجمن شهر بروجرد ، در آخرین روز های عمر انجمن ، آخرین تک برگ اقدامات عمرانی و شهری چهار ساله خود را نیز بزمین زدند ، تاهم رقمی دیگر به بیلان فعالیت هایشان افزوده شود ، هم خاطره‌یی خوش در ذهن و قلب هم‌شهریان عزیز، بجای گذارند ضمنا رقم ۱۲ میلیون تومانی بودجه نیز تکمیل شود .

آنها که هیچ نوع کمبودی از نظر کیفی و کمی در امور شهرستان بروجرد ، باقی نمیدیدند بخاطرشان رسید که فقط و فقط بولدوزر شهرداری خوب کار نمی‌کند و احتیاج به تعمیر دارد. روی این اصل طی آخرین نشست خود، تصویب کردند که بولدوزر شهرداری فی‌الفور به تعمیرگاه هدایت شود و شد ...

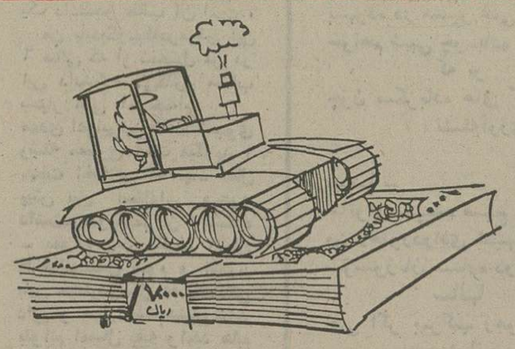

بولدوزر رفت و پس ازمدت کوتاهی با یک صورت حساب ۷۰ هزار تومانی برگشت و به شهرداری تحویل داده شد . اما از اولش بدتر ... (عاقبت هم معلوم نشد کدام شورچشمی به بولدزر تازه تعمیر ، چشم زخم وارد کرده است .)

یاری، محصول تلاش و دلسوزی اعضای انجمن در آخرین جلسه، عجالتا به صورت آهن‌پاره‌ئی در محوطه‌شهرداری بلاتکلیف مانده و هر یک از اهالی که چشمشان به آخرین یادگار انجمن سابق میافتد ، آنچنان تحت تاثیر واقع میشوند که‌گریه‌شان میگیرد ،کسی چه‌میداند یا این‌تاثر ازفراق‌اعضاء دلسوز انجمن شهر است ، یابه خاطر پول‌هائیکه سخت بدست می‌آیدو آسان بهدر میرود ؟

نگوئید، زورشان به «ژیان» رسیده!

ـ اگر اتومبیلش را دور بیاندازند دلخور میشود !

دوسه بار نوشتیم «ژیان»، بعلت کوچکی ونحیفی در چاله چوله ها وزیر دست وپای اتومبیلهای قوی الپنیه ژیان می‌بیند و کلی دل سوزی !

اما این بار «موجود نحیف »، خود مایه دردسر شده است ! همانطور که در عکس ملاحظه می‌کنید راننده محترم ژیان بدون اینکه فکر رانندگان و عابران دیگر را بکند در این فرعی تنگ وکم عرض پارک کرده و رفته پی کارش ...

نتیجه اخلاقی و اجتماعی :

باسررسیدن کامیون در حدود یک‌ساعت‌ونیم ـ به گفته ساکنان کوچه خندان ـ راه سواره‌وپیاده بند آمده است .

نتیجه اقتصادی:

اگر ماموران مربوطه ، بجرم «سد معبر» راننده ژیان را جریمه کنند،یاباجرثقیل ،اتومبیلش‌را دور بیاندازند آن وقت خواهد گفت چرا زورشان به‌ژیان من رسیده، یا اینکه ژیان که قابل این جریمه های سنگین نیست!

عکس از : جعفر داتیالی

ایضا ، بادریافتی فعلی ...

اینجانب کارشناس مسئول لاحق و کارشناس سابق هر چه به‌گروه ومرتبه اداری‌ام افزوده میشود میزان «دریافتی‌ام دیناری توفیر نمی‌کند که‌نمی‌کند !...

بدین ترتیب که‌سه‌سال پیش «دوزارت آموزش‌وپرورش» باداشتن ۱۶سال سابقه خدمت آموزشی واداری و لیسانس تخصصی و مطلوب «در گروه شغلی ـ۷ـ کارشناس شدم (بادریافتی فعلی) پس‌از چندی به‌گروه ۸ارتقاء یافتم (با «دریافتی‌فعلی) مدتی گذشت، بملت جدیت وپشتکار به‌پیشنهاد اداره متبوع به‌سمت پرطمطراق «کارشناس مسئول» برگزیده شدم (ایضا بادریافتی فعلی!) خلاصه اینکه «در قبال اینهمه ترقی ، یك شاهی گیرم نیامد، «در وقت هم ملت‌راجویا شدم گفتند انشاءالله فوق‌العاده شغل که بعموم کارمندان‌پرداخت شده بضمائم تعلق میگیرد،چه‌زمانی ؟ خدا میداند .

برق ، از سر «بی‌برق» پرید !

«منوچهر سهام» که مدتیست جزو پانسیونر های زیر آسمان کبود شده تحت‌تاثیر «سایه روشن» های برق امیرآباد چنین سروده است :

آسمان چون‌به‌زمین،شوکت ایرانی دید ،
همه‌جا ساخته‌بافر سلیمانی‌دید
مملکت در جهش وخلق خدا راضی یافت ،
روشنی‌ها، اثر سایه یزدانی‌دید
ناگهان، چشم به‌یك‌گوشه تاریك انداخت ،
ظلمت نوبتوکوکوچه‌ظلمانی دید
سرفرو برد ، بدان گوشه و درعین‌شگفت
برق کم خاصیت خانه‌تهرانی‌دید
گفت صد حیف، که برق ازسر «بی‌برق» پرید ،
تاکه یك شب، زقضا «منطقه»نورانی‌دید!

مردی که کودکان را دوست میدارد

کیوسك سیار، محمدعلی‌مظاهری، که هر چند صباحی به‌یك منطقه یایك شهرستان ، رهسپار می ـ شود از بین کودکان خردسال ، « صد قافله دل » به‌همراه‌دارد .

محمدعلی طرز کارش در نوع خود استثنائی است ، همان‌گونه که طرز فکروبرداشتش اززندگی او شکل موادی را که دربختن نان‌های شیرین ۵ ریالی خودبکار میبرد ، بدون منظور تبلیغاتی‌بی کموکاست روی تابلو کیوسك میبارش تصویر کرده‌است :آرد، شکر، کنجد ، تخم‌مرغ دراین کیوسك کوچك علاوه برنصب تنور و شیرآب، دستگاهی با ۳ شناسی (روی پیشخوان) تعبیه‌شده که فروشنده میتواند از لحاظ بهداشتی بدون دخالت دست ،با فشار یك دکمه بقیه پول بچه‌ها را از مخزن های دوتومانی و یك تومانی و پنجریالی بپردازد ...

به روایت خبرنگار شهری‌اطلاعات محمدعلی در هر محل که برود ، با استقبال بچه ها روبرومیشود ، اما او بیش از سه روز در یك منطقه نمی‌ماند و حرفش اینست که من باید به تمام بچه های شهر ، حتی کشور، نان شیرینی بدهم ... با همین طرز فکر اوهر چندمدت کیوسکش را بوسیله کامیون های بیابانی به‌یك شهر میبرد، بازپس از چندی از آن دیار ،به دیاری دیگر ...آرزوی این مرد مبتکر که‌خود چندکودك دارد ، تنها در شیرین کام کردن بچه‌ها ، خلاصه شده وامیدش‌نیز این که در کارواشکال ،احتمالا اشکالتراشی به‌وجودنیاید ،همین همین ...

عکس از: ابراهیم‌نعیمی‌پور

اتومبیل کلوپ شاهنشاهی ایران
کمیسیون ورزش
نهمین مسابقه قهرمانی سال و
بزرگترین مسابقه اتومبیلرانی سرعت سال
را با شرکت ۴۵ نفر از زبده ترین اتومبیلرانان ایران روز پنجشنبه ۲۷ آبان در مجموعه ورزشی آریامهر برگزار مینماید .
ساعت شروع ۸ر۳۰ صبح ورودی شرقی استادیوم آریامهر
محل تهیه‌بلیط ـ اتو اسپورت ،کاخ شمالی، نبش روزولت تلفن ۸۹۴۰۹۱ و ۸۹۳۲۹۲

نیازمندیهای مؤسسهٔ اطلاعات (دایره خرید وفروش)
۳۱۲۴۱۳
۳۱۱۲۲۷
آگهی
تلفنی
پیشنهاد
۳۱۱۰۸۵-۷
۳۲۸۳۹۰

بانک بیمه ایران
شعبه یزد
باکمال خوشوقتی بموجب موافقتنامه شماره نب۱۶۰۴ مورخ ۶ر۸ر۲۵۳۵ بانك مرکزی ایران از روز سه‌شنبه ۲۵ر۸ر۳۵ افتتاح میگردد وآماده‌است که‌کلیه عملیات بانکی مشتریان محترم را در اسرع وقت انجام دهد .
نشانی: یزد ـ خیابان شاه مقابل فروشگاه شاهین

قابل توجه بازرگانان محترم
فروش
پمپ و الکتروپمپ
بعلت کمبود فضای انبارها تعدادی پمپ والکتروپمپ باتخفیف استثنائی برای خرید کلی بشرح زیر بفروش میرسد.

قطر لوله آبدهی	ارتفاع آبدهی	میزان آبدهی درهرد قیقه	قیمت پمپ بریال	قیمت الکترو پمپ بریال
۱/۵ اینچ	۱۸ متر	۲۰۰ لیتر	۶۸۵۰	۱۱۱۰۰
۱/۵ «	۳۰ «	۴۰۰ «	۸۲۰۰	۱۴۸۰۰
۳ «	۱۲ «	۱۴۰۰ «	۱۱۳۰۰	۲۱۰۰۰
۴ «	۱۲ «	۱۱۰۰ «	۱۱۹۰۰	۲۲۹۰۰
۴ «	۱۰ «	۱۱۰۰ «	۱۰۵۰۰	۲۰۱۰۰
۵ «	۱۲ «	۳۰۰۰ «	۱۴۱۰۰	۲۶۵۰۰
۵ «	۳۰ «	۳۵۰۰ «	۲۳۶۰۰	—
۸ «	۱۸ «	۶۰۰۰ «	۲۴۳۰۰	—

برای سفارش ویاکسب اطلاعات بیشتر در مورد تخفیف کلی با صندوق پستی ۱۸۳ـ تبریز قسمت فروش پمپ مکاتبه فرمائید.

محصول جدید کارخانجات معظم میتسوبیشی
از کشور پیشرفته ژاپن با همکاری کمپانی کرایسلر امریکا
گالانت
اتومبیل جدید با مشخصات منحصر بفرد:
۴ درب ـ ۴ سیلندر ـ با قدرت موتور ۱۰۰ اسب وموتور ۱۶۰۰
سی‌سی، ۱۸۰ کیلومتر درساعت با قطعات یدکی فراوان

GALANT
از متقاضیان محترم کالانت شماره رزرو ۷۶۸ تا ۱۱۵۲ برای مدل‌های ۱۹۷۶ تقاضامیشود برای تحویل اتومبیل رزرو شده مراجعه نمایند
نمایندگی انحصاری درایران
شرکت سهامی خاص اتوتهران
خیابان کورش کبیر (جاده قدیم شمیران) شماره ۳۵۳
تلفن : ۷۵۷۳۱۱-۲۰
CHRYSLER INTERNATIONAL
شعبه اهواز ـ میدان ششم بهمن ـ شعبه رشت ـ خیابان رضاشاه کبیر
تلفن ۲۲۶۱۰ تلفن ۲۲۲۴۱

قابل توجه دارندگان
کامیونهای انترناش
شرکت حمل ونقل داخلی ایران
نماینده انحصاری کلیه لوازم یدکی کامیونهای انترناش
در محل کارخانه لیلاند موتور ایران (نماینده انحصاری) موجود است
محل فروش :کیلو متر ۱۴ کرج محل کارخانه لیلاند موتور ایران
تلفن های : ۶۹ ـ ۶۶۸۴۶۸ و ۶۶۰۵۶۹
دفتر مرکزی ـ تهران، ایر انشهر شمالی، نبش سپند
شماره ۱۱۰ طبقه پنجم تلفن ۱۸ـ۸۲۱۰۱۵

میزگرد جوانان دانشجو درهوای آزاد

دردانشکدهٔ ما به چهره‌های مستعد میدان نمیدهند

برای یك گفتگوی دوستانه ، گزارشگر صفحه دنیای جوانان بمیان دانشجویان دانشگاه تهران رفت .درآنجا دانشجویان دانشکده هنر های‌زیبا ونیز یك‌دانشجوی‌علوم ریاضی ـ در فضای آزاد و روی چمن‌های‌محوطه مقابل دانشکده گردآمدند ومسائل‌ومشکلات‌تحصیلی خودودیگر جوانان دانشجوراکه دربرگیرنده‌مسایل‌مربوط به امکانات رفاهی ، مشکلات تحصیل، کمبود وسائل تحصیلی ، مشکل زبان خارجه کمبود استاد و غیره بود، با گزارشگر ما در میان گذاشتند . حاصل این گفت‌وشنود را میخوانید.

فرنوش موقن دانشجوی‌سال دوم رشته گرافیک صحبت را شروع میکند و می‌گوید :

« محیط دانشکده‌هنرهای زیبا باتمام دانشکده های دیگر متفاوت است . در دانشکده های دیگر ، دختر وپسرکمتر تفاهم دارند ولی خوشبختانه در دانشکده ما به واسطه صمیمتی کەبین بچه‌ها وجود دارد ، همیا هم دراکثرموارد تفاهم داریم . دانشجویان سال‌های بالاتر هم هیچگونه احساس‌برتری و فخرنمیکنند.

از لحاظ امکانات رفاهی خوشبختانه مشکلی نداریم ، تنها ایرادی که هست اینکه محیط تحصیل ما دارد سال بسال کوچکتر میشود . در واقع‌هرسال تعداددانشجویان بیشتر میشود و آتلیه دانشکده هاگنجایش این عده انبوه را ندارد

ناخواه پس از پایان تحصیل می‌باید وارد بازار کار ، نظیر مراکز برنامه ریزی و کاربرد کامپیوتر شوند . در اینگونه مراکز دانستن زبان انگلیسی علمی و اصطلاحات خاص آن خیلی اهمیت دارد .

متاسفانه‌برنامه‌درس انگلیسی کەهم‌اکنون بما تدریس‌میشود (٦ واحد در سال) فقط و فقط درحد گرامر است که ما را با انگلیسی مبتدی آشنا میکند ، در نتیجه‌زمانی کەما فارغ‌التحصیل شویم بـا اصطلاحات علمی مختلف کامپیوتر هیچگونه آشنائی نداریم و این عدم آشنائی‌باعث میشود که وقتی وارد حرفه خاص‌شویم ،باواژه های‌علمی بیگانه باشیم . بنظر من برای یک فارغ التحصیل رشتـه کامپیوتروعلوم ریاضی‌ناراحت کننده است که بعد از اتمام تحصیلات مجددا به کلاس انگلیسی برودوانگلیسی‌بیاموزد پیشنهاد میکنم کلاسهائی‌برای آشنائی بیشتر با اصطلاحات علمی کەمربوط‌به‌رشته ریاضی وکامپیوتر است برای ما دایر کنند .

● شهرمجدسجادی‌دانشجوی سال دوم رشته گرافیک می‌گوید : « در درجه اول باید بگویم‌که‌اکثر استادان‌دانشکده ما کامل نیست . مثلا اگـر استادی به علت بیماری یـا گرفتاری به کلاس نیاید،استاد دیگری برای‌جایگزین کردن وی وجود ندارد ، برخی از استادان هم اطلاعاتشان آنقدر کەدامنه است که باید گفت اصلا استاد نیستند . نکته‌دیگر اینکه واحد های درسی را برای ما طوری‌درنظربگیرند که دروس سه زمان مختلف داشته باشند (مثلا صبح و ظهر و شب) که اگر دانشجوئی بواسطه کمبود های مادی‌خود بخواهدکاربکند بتواند ساعات درس خودرا بمیل‌خود تنظیم کند.

درباره کمک هزینه های تحصیلی‌مسئولین این‌کار متاسفانه در دادن کمک‌هزینه تحصیلی کوتاهی می‌کنند و و آنرا مرتب به تعویق می ـ اندازند ، در ضمن اینها فقط به سه درصد از دانشجویان (فقط دانشجویان ممتاز) کمک هزینه پرداخت‌وبدیگران این مبلغ را بصورت وام می‌پردازند .

در پایان یک سئوال دارم : «چرا بایدرئیس گروه یک دانشکده تمام دانشجویان را با یک چشمنبیند و برای مثال به یک دانشجوی سال اول این اجازه داده نشود که در صورت اعتراض به نمرات امتحانی اوراق خودش را ببیند ؟

امتحان ورودی

سیناررضوی دانشجوی‌سال اول رشته هنر های تجسمی میگوید:«از اول سال تحصیلی تاکنون ، نمرات هیچیک از دروس ما از روی قاعده و قانون‌نبوده،برخی از استادان برای بعضی ها بعلت اشنائی و یا بدلایل دیگر استثناء قائل میشوند و به آنها نمرات‌بالاتر تعلق میگیرد.درمورد کتابخانه کتابی که از کتابخانه دانشکده بامانت گرفته میشود ظـرف سه هفته باید مسترد شود ، از آنجائی که ما فرصت کتاب نقاشی را برای کارخودمان مورد استفاده قرار میدهیم و برای اینکار احتیاج بزمان زیادی داریم بنابراین مهلت ۳ هفته برای کتابهای کتابخانه واقعا کم است .

سعید افتاده دانشجوی سال دوم فوق‌لیسانس رشته معماری میگوید :

« دانشکده ماخیلی چیز هاکم دارد: درس ، استاد ، رفاه ، و بالاخره هرآنچه که یک دانشجو طالب ان است.»

من بایدبگویم‌که‌درعرض این ٦ سالی که از تحصیل من در این دانشکده می‌گذرد مطالب بسیار کمی آموخته‌ام

مهدی اعرابی‌نیز که دانشجوی رشته معماری است میگوید : «بعلت اختلافی که چند سال پیش بین استادان وجود داشت‌من‌نتوانستم از دانشکده ـ بموقع یعنی ظرف ٦سال فارغ‌التحصیل شوم و اکنون باین خاطردوسال عقب‌افتادگی دارم و سال هشتم‌هستم‌وشاید بتوانم امسال بقیه واحد هایم را بگذرانم و فوق لیسانس بگیرم . دانشکده ما از حیث تـدریس بخصوص از کیفیت خیلی پائینی برخوردار است .

نیلوفر مینا دانشجو سال سوم رشته موسیقی میگوید: «بعقیده من اگر رشته موسیقی را از رشته های دانشکده هنر های زیبا حذف کنید بهتر است،رشته موسیقی‌درمجموع برای درسهای تئوری تنها ۲ استاد دارد همه استادان دروس عملی و تئوری ماجدید هستند و اغلب با کیفیت‌تدریس آشنائی ندارند طبق دستور وزارت علوم دانشکده‌هنرهای زیبا برای رشته موسیقی باید ۳۰ دانشجو بپذیرد ـ در صورتیکه میتوانم‌بگویم کەحتی یک دهم داوطلبانی که در امتحان ورودی این رشته پذیرفته‌شده‌اندصلاحیت تحصیلی در آنرا ندارند .

مشکل زبان

غلامرضاحیدریور دانشجوی سال‌دوم‌علوم ریاضی میگوید: «اسم اصلی رشته تحصیلی من علوم ریاضی و برنامه‌ریزی کامپیوتر است .

دانشجویانی که در این رشته تحصیل میکنند ، خواه

★ دانشجویان دانشکده هنرهای زیبا، بی‌پیرایه در محوطه‌چمن روبروی دانشکده ، روی زمین‌نشستند و درد دلهای خود رابا گزارشگرصفحه « دنیای جوانان» بازگفتند . عکس صحنه‌ای‌از این‌میزگرد را نشان میدهد .

از راست بچپ نیلوفر مینا ،مهدی اعرابی ، سعید افتاده ،سینارضوی،شهره مجد سجادی، غلامرضا حیدریور ، (منصور درویش زاده ، گزارشگر ما) و فرنوش موقن .

نوشته‌ها و آثار شما رسید

از همکاری همه دوستان جوانی که تاکنون آثارشان را برای ما فرستاده‌اند ونامشان در زیر میاید کمال امتنان را داریم و یادآور میشویم که هیچکدام از شاعران ونویسندگان بزرگ در آثار اولیه‌شان موفق نبوده‌اند و کامیابی خویش را در سایه مطالعه مستمر وپایداری و شوق به هنر بدست آورده‌اند. از این دوستان جوان خواهشمندیم باتوجه باین اصل ما را در جریان کارهای تازه‌شان بگذارند.

مسعود روحی‌پور- هادی پور مهدی- قوچان- بهرام مالکی‌پور- اصفهان- وحید میرزاده- امیر قهرمانی- سید مرتضی حسینی- مجتبی نخجوانی- مهدی رحمانی- میترداد آرنوش- همدان- زهره رحیمی‌فرد- حسین احمدپور- آمل- محمود شایسته‌ی- ثریا محمودی و محمد بلوری- زاهدان .

همچنین نوشته‌ها و آثار دوستانی که در زیر نام آنها آمده بدست ما رسیده است که بتدریج و پس از بررسی از آثار آنها استفاده خواهیم کرد: عقیل عابدی- حسن‌پوربور- علی سایه‌وندی- اکبر باقری تبریزی- علی خسروی ـ باقرصدری- بهرام قاسمی- احمد اسماعیلی- حمید نادری- محمد حیدری- یحیی شراگیم- سرژیک لالایان- مهدی افغانی- عباسعلی‌پزشکی ـ منیر علیزاده- دوشیزه‌ای بانام مستعار «گلایل وحشی» ـ طبیب‌زاده- قمصری- سعید دهقانپور- بیژن انوار- رایاحسین زاده- دوشیزه موـزند»، محمد رضا داوری و عبدالحسین کاظمی.

ضمنا در شماره قبل، نام فامیل دوشیزه مریم لطفیان باشتباه لطیفیان چاپ شده بود که باین وسیله اصلاح میشود.

از همه همکاران عزیز خواهشمندیم مطلب و آثار خود را روی یکطرف کاغذ با خط خوانا برای ما ارسال دارند وحتی اگر امکان دارد مطالب خود را تایپ‌شده بفرستند. همچنین از ارسال مطالب طولانی و مفصل خودداری کنند.

آدرس‌ما: تهران- روزنامه اطلاعات- هیات تحریریه ـ صفحه دنیای جوانان.

شعر جوان

«فاصله»

خواهم شبی بنوشمت ای باده‌نیاز
شاید کنم تلافی عمری که سالها
بیهوده در مسیر غمی جاودانه رفت
خواهم شبی چو باده بنوشم ترا ـ
که تو
چون سکرباده های کهن
نشئه‌آوری

•••

امـا ـ
اماتوای سپیده صبح خیال من
من رهنوردوادی شبهایم و توآن
سوسوزنان ستاره دوری که ـ
سالها
حتی اگر بمرکب رهوارباده‌ها
بنشانیم
هرگز به‌پای خودنتوانی رسانیم

تهران ـ ش ـ سیدان

کوچه

توبا آنکه بهار آرزویم را
درین کوچه دفن کردی
ـ مرا ، راندی
ولی‌جاریست بایادت
هنوزم اشك چشمانم
واشکم چون زلال‌اشك مجنون ازفراق لیلی‌غمگین
شراب روح صحراهاست
سلامم را پذیرا باش
که من طفلی به کهواره ،
ودستانت . ... ،
مرا مادر ،

نعیم موسوی

مقارن با بیستمین سالروز تأسیس کارخانجات شرکت نسبی بلنداکس

مدیران و کارکنان شرکت بلنداکس آئین ملی بزرگداشت نیم قرن شاهنشاهی پهلوی را جشن گرفتند

آقای ابراهیم لاجوردی مدیر عامل شرکت بلنداکس طـی نطق مبسوطی ترقیات شگرف ایران را در عصر شاهنشاهی پهلوی مورد ستایش قرارداد

خانم شهبندخت ایمانی‌نماینده کارگران کارخانـه بلنداکس ضمن سخنرانی مشروحـی گفت : عشق به خاندان پهلوی‌با سرشت هر ایرانی اصیل‌و وطن پرست عجین شده است

ملت ایران نیم قرن شاهنشاهی افتخارآفرین پهلوی را جشن میگیرد تاسپاس و حقشناسی خود رانسبت به‌تجدید عظمت وقدرت ونیکبختی و سعادتی که‌دراین پنجاه سال شاهنشاهـی سلسله جلیل پهلوی نصیب این ملك‌وملت‌شده است ابراز دارد.

برای همه کارکنان شرکت و کـارخانجات بلنداکس باعث کمال مباهات و مسرت است که‌این‌آئین‌ملی رامقارن با بیستمین سالروز تاسیس کارخانجات شرکت نسبی لابراتوار ، بلنداکس درباشگاه بانك سپه جشن گرفته است ....

... براستی چیزی در وجود ایران وملت ایران هست کـه هیچگاه از استقلال وحاکمیت ملی خود چشم نپوشیده و تن‌به تسلیم درنداده است ، خصلت خاصی ، عرق ملیتی ، علاقه به موجودیت ویا عشق به نظام سلطنتی ...

وکنون ملت پاك نهادو شریف‌و نجیب ایران‌که‌این‌خوی وخصلت را به‌میراث ازنیاکان خویش در اعماق وجود نهفته دارند در این‌دوران ملی که همه تلاش وکوشش است نه‌سستی وافسردگی و همه پیشرفت و عظمت استنه‌فقرا وشکستگی، پنجاهمین‌سال شاهنشاهی‌پـر افتخار سلسله پهلوی را جشن میگیرند تا سپاس وحقشناسی خودرا نسبت به تجدید عظمت قدرت و نیکبختی و سعادتی‌که دردوران شاهنشاهی پهلوی نصیب این ملت شده است‌ابراز دارند .

حقشناسی وسپاسگزاری از شاهنشاهان دودمان پهلوی از آنروست که ملت ایران آرمان های ترقیخواهانه و خواست های‌انسان‌منشانه‌خود رادروجود این دو شاهنشاه ، این‌دو ابر مرد تاریخ شاهنشاهی دوهزار وپانصد ساله کشور کهنسال‌ایران مقتدر می‌بینند .

ایران، سرزمین‌گرانقدر میهن عزیز ما تانیم قرن پیش از قافله تمدن جهانی قرنها فاصله داشت اما با خدمات و جانفشانیهای اعلیحضرت رضاشاه کبیر سر سلسله شاهنشاهان پهلوی و با رهبری‌های‌اندیشمندانه‌و ابتکارات خلاقه شهریار عالیقدر ایـران شاهنشاه آریامهر اینک ظرف مدت نیم قرن که در قبال ۲۵ قرن شاهنشاهی کشور مدتـی کوتاه وخیلی هم کوتاه است یکشنبه رامصدساله‌پیموده‌است..

برای همه ما کارکنان‌شرکت بلنداکس باعث کمال مباهـات ومسرت و افتخاراست‌که جشن پنجاهمین سال شاهنشاهی پـر غرور و افتخارانگیز پهلـوی راکه مقارن بابیستمین سال تاسیس کارخانجات بلنداکس است در این مجلس جشن می گیریم ...

مطالب بالا مضمون‌قسمتی از سخنان شیوای آقای ابـراهیم لاجوردی مدیرعامل شرکـت بلنداکس بود که در آئین ملی بزرگداشت نیم قرن شاهنشاهی پهلوی بیان داشت ...

کارگران ، کارمندان و همه کارکنان شرکت نسبی لابراتوار بلنداکس آئین ملی بزرگداشت پنجاهمین سال شاهنشاهی‌افتخار آفرین و غرورانگیز سلسله جلیل پهلوی‌را طی‌مراسمی‌شکوهمند درسالن‌باشگاه بانک سپه جشن گرفتند .

این جشن فرخنده و مراسم پرشکـوه عصر روز شنبـه بیست‌ودوم آبانماه مقارن بـا بیستمیـن سالـروز تاسیس کارخانجات‌شرکت نسبی‌لابراتوار بلنداکس ترتیب یافت و در آن علاوه برکارگران ، کارمندان ، همه‌ی کارکنان و مدیران شرکت بلنداکس وخانواده هایشان ، جمعی از شخصیت‌های صنعتی، بازرگانی و گروهی از طبقات مردم شرکت داشتند .

برنامه‌جشن با سلام شاهنشاهی آغازشد و درمحیطی‌گرم‌و صمیمانه وفضائی پرشور وشادمانی ادامه یافت .

سخنان مدیر عامل شرکت بلنداکس

ابتدا آقای ابراهیم لاجوردی مدیرعامل شرکت بلنداکس پشت میکروفون قرار گرفت و ضمن خیرمقدم و خوش‌آمد گوئی بـه مدعوین ومهمانان و شرکـت کنندگان وحاضران در جشن طی سخنانی شیوا و مستدل و منطقی اظهار داشت :

باتایپدات خداوند متعال وبنام نامی شاهنشاه آریامهر- خانمها، آقایان ، مدعوین گرامی برای همه ما باعث کمال مباهات و مسرت است که جشن پنجاهمین سال سلطنت دودمان پهلوی را که مقارن بابیستمین سال‌تاسیس کارخانه بلنداکس است در این محل جشن میگیریم کارخانـه بلنداکس‌درسال ۲۵۱۵شاهنشاهی تاسیس شده و مانند هزاران کارخانه دیگر براثرامنیت‌و ثبات اقتصادی راه تکامـل پیموده و

به بهداشت عموم کمك نموده‌است

کشورعزیزمان ایران سالیان‌دراز در جهلو بیسوادی‌می‌سوخت واز قافله تمدن جهانی قرنها فاصله داشت در اثر زحمات‌اعلیحضرت رضاشاه‌کبیر سرسلسله دودمان پهلوی و تحت رهبری داهیانـه شاهنشاه آریامهر از خواب‌غفلت بیدار و در مدت کوتاهی‌ره صد ساله رفته است .

دراین زمان کوتاه صنایـع عظیمی مانند نوب آهن آریامهر- پتروشیمی- اتومبیل سازی ـ و بسیاری صنایع‌دیگر ایجادشدکه مایه غرورو مباهات هر فردایرانی است .

در کشور ما اصولاراه سازی- سد سازی وسایل ارتباط جمعی وجود نداشت وبرای تماس‌گرفتن از شهری باشهر دیگرمی‌بایستی ساعتها در تلفنخانه نوبت‌گرفته می‌شد و تازه پس‌از زحمات‌بسیار صدای طرف مکالمه شنیده نمی ـ شد اکنون از داخل هر منزل‌می‌توان به‌آسانی بکلیه نقاط ایران وجهان ارتباط برقرار کرد ایران‌و ایرانی در جهان ناشناخته بودو اکنون ایرانی باقصی نقط جهان هم که می‌رود مورد توجه واقع شده و احساس غرور می‌کند اینك‌با برگزاری‌جشنهای‌پنجاهمین سال سلطنت شکوهمند پهلوی‌به شکرانه‌این همه‌مواهب مـن هم مانند میلیونها نفر ایرانی ضمن درود بی‌پایان‌به‌روان‌پاك‌اعلیحضرت رضا شاه کبیر سردودمان پهلوی سلامت وعزت شاهنشاه آریامهر و علیاحضرت شهبانوی گرامی و والاحضرت ولایتعهدمحبوب ایران را از ایزد منان خواهانم .

سخنان آقای ابراهیم لاجوردی مدیر عامل شرکت بلنداکس در میان موج احساسات ملی‌ومیهنی حاضران‌و شرکت کنندگان‌جشن مورد تایید قرار گرفت و پاکف زدنهای ممتد حاضران پایان‌یافت.

اظهارات نماینده کارگران

پس‌از آن خانم شهبندخت ایمانی‌نماینده کارگران کارخانجات بلنداکس پشت‌تریبون قرارگرفت وطی مطالبی گفت :

بنام خداوبنام شاهنشاه آریامهر- درود بروان پاك رضا شاه کبیر بنیان گذار ایران نوین- بسیار سپاسگزارم که بمن کارگراجازه داده شده در باره این روزبزرك چند کلمه‌ای معروض دارم . در ابتدا پنجاهمین سال سلطنت پر افتخار دودمان پهلوی را از طرف خودو کارگران و کارمندان‌شرکت لابراتوار بلنداکس‌بتمام میهمانان گرامی وعموم‌ایرانیان وطن‌پرست تبریك و تهنیت عرض نموده و بقای سلطنت‌پرافتخار شاهنشاهی ایران را از خداوند بزرك‌مسئلت مینمایم شورو هیجان ما کارگران شاه دوست ووطن پرست دراین گرد هم‌آئی عظیم نمونه‌ای‌ازجشن های پرشکوه این آئین ملی می‌باشد که گویای این حقیقت‌بارز است که عشق به‌خاندان پهلوی باسرشت هر ایرانی اصیل ووطن پرست عجین شده و در اعماق وجودش ریشه دوانیده و باخونش درآمیخته است زیرا پنجه‌سال پیش در حالیکه ایران درفضای غم بار ودردناك خود میرفت تـا آخرین آثار موجودیت خود رابا تجزیه خاك ایران از دست‌بدهد به‌لطف پروردگار توانا معجزه تاریخ کهنسال ایران‌بوقوع‌پیوست وسردارنام‌آور ایران اعلیحضرت رضا شاه کبیر سرباز جانباز و بلند اختری که‌سرتاپای وجودش عشق به‌وطن و عشق به‌سربلندی ایران بود رسالت یافت تا سکان کشتی در حال زوال سرزمین جاودانـه وطـن مـا را بدست گیرد وآنرانجات دهد وایرانی‌نو، بنیان‌گذارد آنچه خواست خدا بود انجام شد یعنی رضا شاه‌کبیر قیام کرد و درسایه‌اش ملت ایران بپا خاست و بحرکت درآمد و در لوای‌پرچم سه رنگ‌ایران بدست‌سرسلسله دودمان افتخار آفرین پهلوی اوج‌گرفت،پس‌از وی‌هدفهای‌ملی وسازنده‌اش متوقف نشد بلکه با تحرك و گسترش هر چه وسیعتر بدست توانای فرزند برومندش شاهنشاه آریامهر ادامه یافت ، پس انقلاب شاه وملت جهش برق آسائـی بود بطرفتکامل همه جانبه‌آرمانهای ملی زیرا هم چنانکه میدانیم کشور ما در عصر درخشان پهلوی‌گام به حیات تازه‌ئی‌نهاد تاآنجا که امروز کشوری‌آباد فرهنگ و اقتصاد و بهداشتی پیشرفته صنایعـی قدرتمند و جامعه‌ای مرفه و آسوده‌داریم کشاورز ایرانی آزاد شدکارگر ایرانی ارزش اجتماعی خود را بازیافت و توانست در راه اجرای منویات قائد عظیم‌الشان ایران دریاز سازی و اعتلای نام وطن در صف مقدم سربازان انقلاب شاه و ملـت جامعه مرفه برمبنای عدالت اجتماعی پدیدآمد و سرانجام پیشرفتهائی که در سال های اخیر درپرتو اصول ۱۷ گانه انقلاب شاه و ملت نصیب مردم ایران شد با تشکیل حزب رستاخیز مـلت ایران بفرمان شاهنشاه آریامهر پایگاه محکم و یگ پارچگی ملت ایران استوار یافـت در خاتمه عرایضم با صدای بلند میگویم در عصر پرافتخـار شاهنشاهی پهلوی صدهاقانون بنفع طبقه‌کارگر تصویب شدواز جمله سهیم شدن کارگران در سود کارخانجات

اینها همه نشانه توجه و عنایات خاصه شاهنشاه آریامهر بـه طبقه‌کارگر است و ماکارمندان و کارآمایان شرکت نسبـی لابراتوار بلنداکس‌همگام با ملت شریف و حق شناس ایـران پنجاهمین سال شاهنشاهـی پهلوی را گرامی میداریم و از نثار جان خود در راه خدمت به شاهنشاهی ووطن عزیزمان ایران دریغ نداریم . جاوید شاهنشاه آریامهر ، پـاینده ایران ، برقرار باد دودمان پرعظمت پهلوی

آنگاه برنامه های جالـب هنری اجرا شد که تاپاسی از شب گذشته ادامه یافت .

گوشه‌ای از مراسم جشـن پنجاهمین‌سال شاهنشاهی پهلوی که از سوی کارکنان شرکت بلنداکس برگزار شد .

فرماندار اهواز به اعضای انجمنهای شهر و شهرستان گفت :

از مشکلات نترسید و برای مردم اهواز «کار» کنید

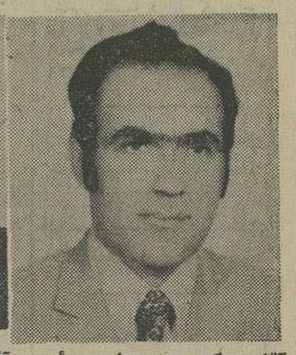

آقای دکتر میرعمادی رئیس انجمن شهر اهواز

آقای مصیب طرفی نایب‌رئیس انجمن شهر اهواز

آقای رحیم پورمدحجی نایب رئیس انجمن شهر اهواز

آقای منصور سلامی منشی انجمن شهر اهواز

اعضای انجمنهای شهر وشهرستان و شورای منطقه‌ای آموزش وپرورش اهواز سوگند خوردند که ٤ سال وظایف خودرادر جهت خدمت به‌مردم به‌نحو مطلوب انجام دهند

شهردار اهواز در پست خود ابقاء شد

آقای سیدعلی منصوری‌منشی انجمن شهر اهواز

● اعضای انجمنهای شهر و شهرستان و شورای آموزش و پرورش منطقه‌ای‌اهواز درمراسمی که با حضور جمعی از مقامات استان خوزستان وگروهی از طبقات مختلف مردم در سالن شهرداری اهواز ترتیب یافت،طی آئین ویژه‌ای سوگند خوردندکه در ٤ سال آینده وظیفه خطیر خود را در جهت خدمت به مردم این شهرستان به نحو کامل و مطلوب انجام دهند.

اعضای‌انجمنهای‌شهرو شهرستان اهواز پس از مراسم تحلیف در دو جلسه جداگانه‌ای که تشکیل دادند اعضای هیات رئیسه انجمن ها را برگزیدند.

انجمن شهر اهواز درنخستین جلسه خود ضمن قدردانی از خدمات‌آقای «احمداکبری»شهردار این شهر او را برای‌مدت دوسال به سمت شهردار اهواز انتخاب کرد. در آغاز این جلسه برای انتخاب اعضای‌هیات رئیسه‌انجمن رای‌گیری شد و آقای دکتر عبدالحسین میرعمادی به عنوان رئیس انجمن و آقایان رحیم‌پور مدحجی و مصیب طرفی نواب رئیس و آقایان سیدعلی منصوری ومنصور اسلامی به سمت منشی انجمن برگزیده شدند. در بین اعضای هیات رئیسه انجمن دو نفر از همکاران روزنامه‌اطلاعات عضویت دارند. آقای دکتر عبدالحسین میرعمادی‌رئیس انجمن شهر نایب رئیس هیات مشورتی روزنامه اطلاعات در اهواز است و آقای سید علی منصوری‌منشی انجمن شهر از همکاران اطلاعات در اداره سرپرستی این روزنامه در خوزستان می‌باشد.

ایمان ، اراده وکار

در نخستین جلسه انجمن شهرستان اهواز نیز برای‌انتخاب اعضای هیات رئیسه این انجمن رای‌گیری به عمل آمد و آقای محمد حسن قمیشی به عنوان رئیس، آقایان حسن عبدالخانی و محمد مجد نواب رئیس وآقایان کعبی و ترکی به سمت منشی‌انجمن انتخاب شدند.

همچنین آقای دکتر سیدمحمد جزایری به عنوان نماینده انجمن شهرستان درانجمن‌استان برگزیده شد.

در مراسم تحلیف اعضای‌انجمن های شهر وشهرستان و شورای منطقه‌ای اهواز پختیارپور فرماندار این شهرستان پیرامون وظایف مهم وخطیر اعضای انجمنهاسخن گفت و افزود: در فضای رستاخیز کسانی باید برای انجام خدمات اجتماعی قدم به میدان گذارندکه باایمان و اراده باشند و ازمشکلات نهراسند و بادشواریها دست و پنجه نرم کنند تا بتوانند به‌عنوان عضوی مفید به سود جامعه خود دست به‌اقدامات سازنده بزنند. مردم به شما اعضای‌جدید انجمنهای شهر و شهرستان و شورای منطقه‌ای آموزش و پرورش رای داده‌اند و اکنون نوبت شماست که برای حل‌مسائل ومشکلات آنان کمر همت ببندید وبا انجام کارهای مثبت ثابت‌کنید که در خور توجه و محبت‌آنان هستید.

فرماندار اهواز در پایان‌سخنان خود یک بار دیگر با تاکید به وظایف اعضای انجمنهای ملی لزوم تلاش هرچه بیشتر اعضای انجمنها را درزمینه‌طرح وبررسی نیازمندیها و جلب مشارکت مردم برای اجرای برنامه‌های عمرانی‌و رفاهی یادآور شد.

اهواز- خبرنگار اطلاعات

سخنی با اعضای‌جدید انجمن‌های شهرو شهرستان‌آبادان:

برای داشتن یک شهر زیباتر و آبادتر، مردم بدستهای شما چشم دوخته‌اند

برای حل مسائل ، مشکلات و رفع نیاز های عمرانی ورفاهی مردم آبادان «نشستن وگفتن وبرخاستن» کافی نیست ! مردم آبادان‌از اعضای انجمن های شهر و شهرستان‌انتظار معجزه ندارند و می گویند : به جای حرف‌زدن بهتر است کار کنید .

● بیشتر اعضای جدید انجمن های‌شهرو شهرستان آبادان که اکنون به قولی کمر همت برای حل مسائل و مشکلات و رفع نیازهای عمرانی و آبادانی و رفاهی مردم بسته‌اند تا پیش از کاندیدا شدن و عضویت یافتن در این انجمن هاجزو چهره های ناشناس وتقریبا گمنام بودند و اغلب تنها حل و فصل گرفتاری های اقدام‌اجتماعی‌شان محدودبه خانوادگی شان بود . این عده که در حقیقت برای نخستین بار وارد «گود» شده و به فعالیت های اجتماعی دست‌زده‌اند تاپش از عضویت یافتن در انجمن های شهرو شهرستان‌آبادان اغلب به انتقاد از تعلل‌ورزی و تسامح اعضای این‌انجمن ها در پیگیری برنامه های عمرانی و رفاهی شهرستان آبادان می پرداختند و به اصطلاح در کنار گودبودند و از دور دستی بر آتش داشتند ، اما در حال‌حاضر که خود به وسط گود آمده‌اند باید بدانند- که صد البته می دانند - به عضویت انجمن های ملی شهرستانی راه یافته‌اند که در جهان شهرتی همپای شهر هائی چون «ناپل» ایتالیا و «دوسلدورف» آلمان داردو بحق شایسته داشتن تمامی امکانات رفاهی یک شهر مدرن و پیشرفته است .

اعضای جدیدانجمن های شهر و شهرستان‌آبادان باید بسیار بیشتر از گذشته که دارای مسئولیت های اجتماعی در حد یک عضو فعال انجمن های ملی‌نبودند به بررسی و برآورد نیاز های عمرانی و رفاهی این شهرستان بپردازند و با در نظر گرفتن اولویت ها و ظرفیت های اعتباری برای اجرای برنامه های رفاهی ، عمرانی وبهداشتی درآبادان تلاش کنند . اکنون به قول همشهریان آبادانی که با آرای خود اعضای جدیدرا به‌انجمن‌های‌ملی فرستاده‌اند باید گفت : آقایان ...وعده هایتان در اذهان ما حک شده است و برای انجام‌آن چشم هایمان به دست های شماست . اکنون این گوی و این میدان .. امیدواریم‌که در عمل کردن‌به وعده‌هایتان موفق باشید .

در میان مردم

اکنون اعضای جدید انجمن های شهرو شهرستان‌آبادان باید وظیفه خود را درچهار چوب وسیعتری از گذشته‌به یاد داشته باشند و برای انجام آن تلاش وسیعی را آغاز کنند . اعضای انجمن های ملی آبادان باید تنهابه حضور درجلسه های‌انجمن اکتفا نکنند و پیش از طرح هر مسئله و کمبودی به بررسی دقیق آن بپردازندو این مهم تنها از راه تماس همیشگی با مردم انجام پذیر است . اعضای جدید انجمن های شهرو شهرستان‌آبادان باید بار دیگر از سردقت و حوصله شهرستان و مردم‌و نیاز های عمومی آنان رابازشناسی کنند ، باید به‌کوچه و خیابان بروندو از نزدیک مشکلات‌عمومی‌مردم‌را مورد خواست ها ، نیاز ها و بررسی قرار دهند .

اکنون بسیاری ازکوچه وخیابان های آبادان نیاز به‌تجدید اسفالت‌و پاک سازی دارد . در مرکزشهر آبادان هنوز جویهائی‌از لجن و فاضلاب‌وجود دارد که همچون وصله‌ای زشت سیمای شهر را نازیبا کرده است و تاسف انگیز اینست که بسیاری از کودکان خردسال محله های آبادان که نیاز به پارک هاو مراکز تفریحات سالم دارند در این جوی های کثیف انباشته از گل و لای و لجن به بازی های کودکانه می پردازندو بدین‌ترتیب‌سلامت وبهداشت

بقیه در صفحه ۱۸

در دزفول ، اندیمشک وشوش :

اعضای هیأت رئیسه انجمنهای شهر وشهرستان انتخاب شدند

اعضای جدید انجمن شهر دزفول‌در نخستین‌جلسه‌ای که باحضور فرماندار و نماینده مردم دزفول درمجلس شورای ملی تشکیل دادند ، هیات رئیسه این انجمن را انتخاب کردند .

دزفول: نخستین جلسه انجمن شهروشهرستان دزفول باشرکت اعضای جدید و با حضور فرماندار ، نماینده مردم دزفول درمجلس شورای ملی و مسئول حزب رستاخیز ملت ایران تشکیل‌شد .

در جلسه انجمن شهرستان دزفول پس‌از رای‌گیری آقایان : «غلامحسین عباسی » به‌سمت ریاست، «محمد الوندپور » و « حسین گرامی» نواب رئیس ،«محمدعلی آصف»و «غلامرضا شلتوکی » و «جابرفتاح» به‌عنوان منشی انتخاب شدند . همچنین آقای «نعمت‌اله سهرابی» به‌عنوان نماینده دزفول در انجمن استان برگزیده شد.

در جلسه انجمن شهر دزفول نیز پس‌از رای گیری آقایان : رحیم مجلسی به‌سمت ریاست ، مصطفی صابریان و «عبدالرحیم‌قلمبر» نواب رئیس و «غلامرضا پیمافرد »و«عزت‌اله آصف پور » به عنوان منشی انتخاب شدند .

ضمنا، مهندس علی‌شیرکا ، شهردار دزفول مجددا برای مدت دوسال به‌سمت شهرداری این شهر انتخاب گردید . همچنین، در نخستین جلسه انجمن شهر اندیمشک ، پس از اخذ رای آقایان: ابراهیم بهادر، محمدعلی یونسی، بهروز دالوند، اسفندیار داودی‌و اسد آقا رستمی به‌ترتیب به‌سمت رئیس، نواب رئیس و منشی‌انجمن انتخاب شدند و آقای حسن گرامی‌فر شهردار اندیمشک مجددابرای دوسال بسمت شهردار این شهر برگزیده شد .

ضمنا ، در شوش دانیال نیز نخستین جلسه‌انجمن‌شهر تشکیل شدو آقای علی‌حسن صیاد به‌سمت ریاست انجمن و آقای سیداحمد حجتی به‌سمت شهردار انتخاب شدند .

در روستاهای زرقان‌ومرودشت‌فارس:

صدها تن «پیاز» کشاورزان در حال فاسد شدن است

کشاورزان زرقان و مرودشت : شرکت‌تعاونی‌روستائی‌شیرازدرخرید محصول پیاز ماتعلل ورزیده وباعث‌تباه شدن صدها تن پیاز شده‌است

شرکت تعاونی روستائی‌شیرازبه قراردادی‌که برای خرید محصول پیاز- کاران بسته عمل نکرده است

● بیش از ۲۵۰۰ تن پیاز محصول زرقان و روستا های اطرافتخت‌جمشید و مرودشت فارس‌در میان کشتزار ها رها شده و در حال فاسد شدن است و تاکنون براثر ریزش بارانهای پائیزی دهها تن از پیاز های برداشت شده و برداشت نشده کشاورزان این منطقه تباه شده و از بین‌رفته است .

سال گذشته کمبود پیاز‌در سراسر کشور محسوس بود فی‌الواقع «پیاز» چیزی شده بود درحد مائده های نایاب‌و بسیار پرارزش که گیرآوردن دوسه کیلو از آن برای هر مصرف کننده به مثابه یک «فتح» غیر منتظره مغتنم بود . درمتن و حاشیه مسئله‌کمبود پیاز» نیز طبق معمول عده‌ای کاسب ، دلال و محتکرسودجو نیز قارچ‌گونه سبز شدند و از طریق احتکار و دلال بازی به سودهای سرشار و به بقولی باآوره‌ده رسیدند و بهر حال‌بار خودرابستند

امسال دولت تصمیم گرفت برای جلوگیری از ایجاد بازار سیاه و کمبود مصنوعی پیاز محصول پیاز آنان را تحویل بخرد و به بازار عرضه کند تا ضمن جلوگیری از دخالت دلالان در امر عرضه‌و فروش پیاز کشاورزان را در برابر واسطه های سودجو حمایت کند . برهمین اساس طرح‌خرید محصول پیاز کاران بشرکت های تعاونی روستائی واگذار شد .

تاخیر و تعلل

شرکت تعاونی روستائی‌شیراز نیزبراساس طرح دولت‌درمورد خرید محصول پیازکاران ، با کشاورزان زرقان و روستا های اطراف تخت جمشید و مرودشت قرار دادهائی‌ست‌که برابراین قرارداد هاکشاورزان مذکور ۳ برابر قیمت محصول چک و سفته تحویل دادند و ۴۰ در صد بهای محصولی‌را که تولید و تحویل آن را تضمین کرده بودند دریافت کردند . اما هنگامی که فصل برداشت محصول پیاز رسید شرکت تعاونی آنچنان درمورد تحویل پیاز ها تاخیر و تعلل کرد که صدها تن پیازی که با تلاش و زحمت فراوان کشاورزان بدست آمده بود درخطر فاسد شدن قرارگرفت.

در این میان پیازکاران این پرسش را از مسئولان مربوطه دارند که تکلیف آنان چیست و چه کسی خسارات سنگین وارده برآنان را جبران خواهد کرد ؟ این عده از کشاورزان با نگرانی به چک و سفته‌هائی که به شرکت تعاونی سپرده‌اند می‌اندیشندو نمی دانند که باقی مانده محصول پیاز آنان به چه قیمتی خریداری خواهد شد . کشاورزان پیازکار می گویند:بیش از شروع بارندگی بارها به شرکت تعاونی مراجعه کرده و آمادگی خود رابرای تحویل محصول پیاز اعلام کرده‌اند اما این شرکت برای تحویل محصول پیاز در راس موعد مقرر اقدام نکرده است.

زیان کشاورزان

عده زیادی از پیازکاران زرقان ضمن مراجعه به اداره سرپرستی روزنامه اطلاعات‌در شیراز گفتند : اگر ما به مفاد قراردادی که با شرکت تعاونی منعقد کرده‌ایم عمل نمی کردیم برابر چکها و سفته های تضمینی که به این شرکت سپرده‌ایم می‌بایست ۳ برابر ارزش‌محصول‌خسارت بپردازیم. اکنون از شرکت تعاونی روستائی می‌خواهیم که برابر قرارداد منعقده عمل کند و تمام محصول پیاز برداشت شده و نشده را به قیمتی که‌در قرار داد ذکر شده خریداری

بقیه در صفحه ۱۸

پارسال ــ ۲۲ آبان :

«مردم ، چنین روز هائی را در سال‌گذشته، هرگز از یاد نمی‌برند . «پیاز» حکم «کیمیا» رابیدا کرد و برای تهیه فقط یک کیلو پیاز ، صفهای طویل تشکیل شد . نرخ گران و کمبود عجیب‌و بیسابقه پیاز ، از این گیاه ارزان ، چیزی‌در حد یک «شیئی لوکس و گرانبها» بوجود آورد..

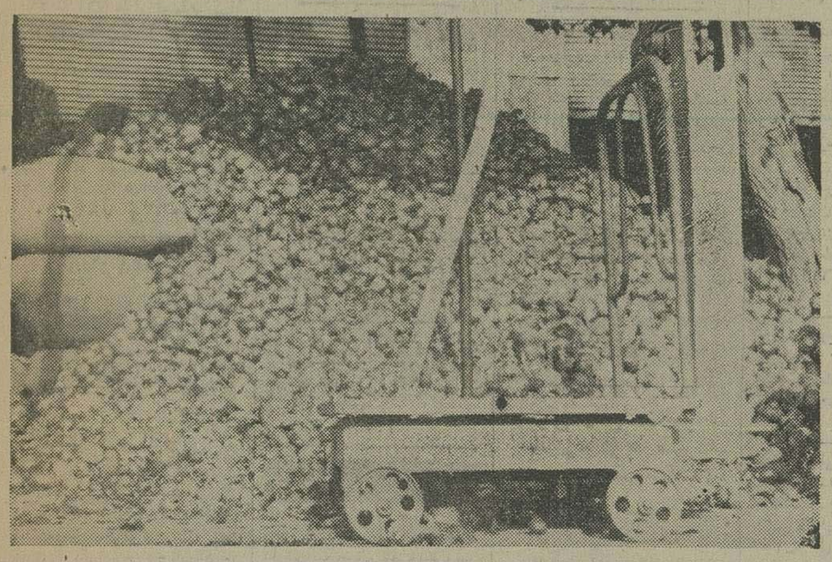

امسال ــ ۲۲ آبان :

- وفور «پیاز» ، طی سالهای اخیر ، این چنین نبوده است : صدورصدها تن پیاز به نقاط مختلف‌کشور و عرضه آن به قیمت مناسب ، بیش از هر چیز تعجب همگان را برانگیخته است . از ماجرای پارسال ، تجربه‌ای نیک گرفته شده است . اما باید بفکر صدها تن پیازی هم بود که در انبارها و مزارع در حال فاسد شدن است....

هشدار به‌محتکران! وسائل گرم کننده‌را احتکار نکنید

★ برای مبارزه با احتکار بخاری ،ذغال ، پتو ، لاستیک ، زنجیر چرخ،اتاق اصناف اصفهان اقدامات تازه‌ای آغاز کرد

اصفهان ــ با نزدیک شدن فصل زمستان و هجوم بی امان سرمابه‌شهر های‌مختلف لبخند سوداگرانه بر لبان عده‌ای سودجو نمایان شده وافکار نفع‌طلبانه آنان برای طرح نقشه های یکر ! که نتیجه‌ای جز «سرکیسه»کردن خلق‌اله ندارد ، این روزها قوت بیشتری گرفته است، باین سبب تا مردم به خود آیند کالای زمستانی به سرعت برق ! نایاب می - شوند!

در اصفهان ، برای جلو گیری از تحقق یافتن افکار این گروه از کاسبکاران ،که با سوء استفاده از «حبیب خدا» بودن ، انواع کلاه- های گشاد را که گه‌گاه آن را در قالب شرعی هم درمی آورند ! و بر سر مردم می- گذارند ،اتاق اصناف این شهر به فروشندگان بخاری، ذغال ، پتو ، لاستیک ،یخ شکن ، زنجیر چرخ و ... اخطار کرد که از احتکارکالا های‌مذکوربپرهیزند ونشانی انبار کالا های خود را در اختیارمسئولان‌اتاق اصناف قرار دهند.

در صورتیکه بازرسان‌این اتاق‌به موردی از احتکار برخورد کنند ، صاحب کالا تحت پیگرد قانونی قرار خواهد گرفت و با اوبشدت رفتار خواهد شد .

مجمع عمومی سازمان زنان شهرکرد گشایش یافت

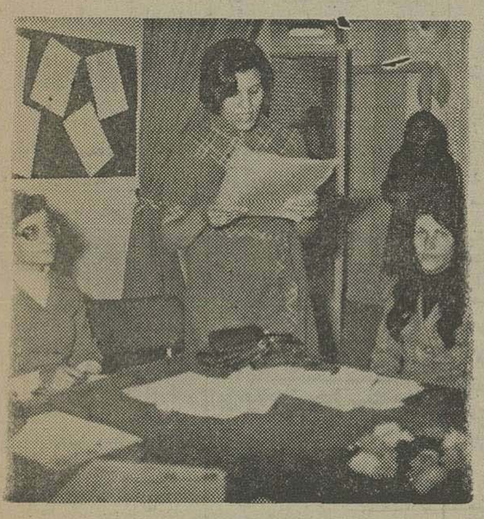

خانم ملیحه‌فروزنده‌مدیر سازمان زنان‌شهرکرد هنگام سخنرانی‌درمراسم گشایش مجمع‌عمومی این سازمان

شهرکرد : مجمع عمومی سازمان زنان استان چهارمحال بختیاری باحضور دکتر قدسی مشاور استاندار ، در شهر کرد گشایش یافت.

در مراسم گشایش این مجمع ،که باحضور ٤٥ نفر از منتخبین پانزده شعبه سازمان زنان تشکیل شد، خانم فروزنده دبیر سازمان مذکور - برنامه های آینده سازمان زنان استان را تشریح کرد.

در پایان جلسه ۹ نفر از بانوان بارای مخفی برای‌شرکت در مجمع عمومی سازمان زنان ایران برگزیده شدند .

خوانندگان می‌نویسند

خیابان غبارآلود!

اصفهان: گروهی از ساکنان خیابان «زینبیه»، واقع در بخش ۳ اصفهان، طی نامه‌ای که به دفتر نمایندگی موسسه اطلاعات در این شهر ارسال داشته‌اند، می‌نویسند: خیابان «زینبیه» اصفهان خاکی است و به سبب عبور ومرور اتومبیلها وکامیونهای سنگین هوای این خیابان همیشه مملو از گردوغبار است.

علاوه براین، در روزهای سوگواری و اعیاد مذهبی کههزاران نفر از مردم متدین اصفهان به زیارت مرقد امامزاده «زینبیه» ، که‌در خیابان مذکور واقع است، می‌روند، این خیابان به صورت یکی از پرجمعیت‌ترین وپررفت و آمدترین خیابانهای شهر در می‌آید و به این علت لزوم تعریض و آسفالت خیابان «زینبیه» بیش از پیش ضروری به نظر می‌رسد.

ساکنان این خیابان از مسئولان مربوطه در شهرداری‌اصفهان می‌خواهند که برای حفظ سلامتی آنها وبه لحاظ توجه به زیبایی شهر، خیابان «زینبیه» را هرچه زودتر تعریض و آسفالت کنند.

«خانه معلم» برای فرهنگیان بندر بوشهر

خانه معلم بندربوشهر طی مراسمی توسط استاندار بوشهر افتتاح شد

بندر بوشهر: طی برگزاری آیین ویژه‌ای، خانه معلم بندر بوشهر گشایش یافت.

در مراسم گشایش این خانه، که با حضور دکتر مهدی بطحایی استاندار بوشهر، مدیر کل آموزش و پرورش و گروهی از مسئولان اجرایی و آموزشی استان برگزار شد، مدیر عامل خانه معلم بندر بوشهر درباره تحولات چندین ساله آموزش وپرورش کشور به تفصیل سخن گفت.

خانه معلم بندر بوشهر توسط یک هیات مدیره اداره می‌شود و شامل کتابخانه، اتاق پذیرایی و سالنهای پینگ پنگ و شطرنج و بینگو می‌باشد.

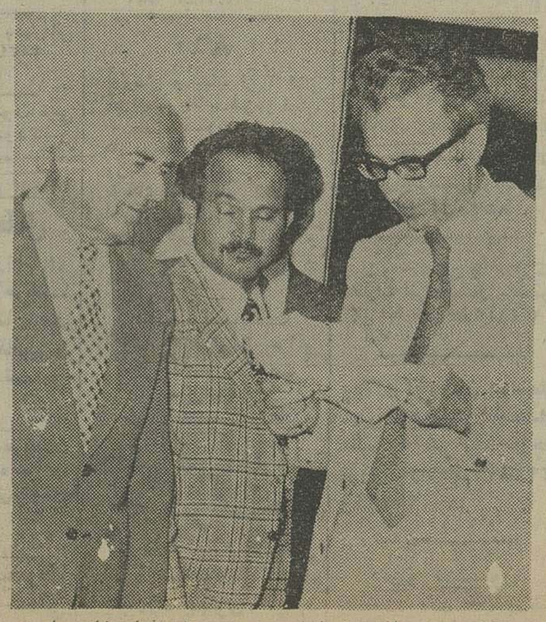

دکتر مهدی بطحایی استاندار بوشهر پس از افتتاح خانه معلم بندر بوشهر از قسمتهای مختلف آن دیدن کرد.

نیازمندیهای اطلاعات

برای دادن آگهی تلفنی باشماره‌های ذیل تماس حاصل فرمائید
تلفنهای: ۳۱۱۲۳۰-۳۱۱۲۲۹

آپارتمان‌فروشی

جردن اول دولتشاه (باغ‌وحش)
طبقه دوم آپارتمان نو ساز به مساحت حدود ۱۴۰ متر دارای دو اطاق خواب پذیرائی وناهار خوری سرویس کامل تماما موکت شده با شوفاژ روشن تلفن مستقل واستخر بقیمت ۹۰۰ هزار تومان به فروش میرسد تلفن ۳۱۱۲۳۰ لطفا در ساعت اداری از ۸ صبح الی ۴/۵ بعد از ظهر تماس بگیرید.
۱ـ۳ آـ۳۳۲

آپارتمان ۳ و ۴ اطاقه و خانه فروشی تلفن ۷۹۰۵۳۶

آپارتمان ۲ اطاق خوابه ۱۲۰ متر زیر بنا با وام بانکی در یوسف آباد ۸۴۴۰۲۳ ـ ۸۴۵۷۰۱
آـ۴۴۵

توجه توجه
آپارتمانهای ۲ تا ۵ اطاق خوابه در بخارست ، گاندی و ابن‌سینا از ۴۵۰ هزار تا یک میلیون تومان ۸۳۴۵۷۰ و ۸۳۲۷۴۱
آـ۲۴۸

در سید خندان
آپارتمان یک اطاق و سالن از ۲۹۰ تا ۳۶۰ هزار تومان با وام بانکی تلفن ۲۳۶۲۶۲
۱ـ۱۰

آپارتمان فروشی تهران‌پارس
باوام بانکی ۱۵۰ هزار تومان پیش قسط باقساط ۱۵ ساله از یک الی ۵ اطاقه تلفن ۷۸۲۰۳۰ و ۷۸۰۰۶۱

آپارتمان
۳و ۴ و ۵ اطاقه باقیمت‌مناسب نقد و اقساط تلفن ۷۹۴۶۵۴
۱ـ۱

آپارتمان ۳ تا ۵ اطاقه ۳۰۰ و ۴۰۰ و ۵۰۰هزار تومان تهرانپارس ۷۸۰۴۶۸

دو دستگاه آپارتمان دو اطاقه واقعدر خیابان پهلوی ۲۰متری کوشیار دارای فن کوئل،تلفن، یکی‌طبقه هفتم بمساحت ۸۵متر و دیگری طبقه اول بمساحت ۱۱۰ متر بفروش میرسد صبح ها تلفن ۸۳۷۴۴۳ عصر ها ۲۷۱۷۹۲

آپارتمان‌فروشی
تعدادی آپارتمان ۴ اطاقه مهندسی ساز با کلیه لوازم لوکس نیمه تمام و تکمیل در تهران پارس که بتوانید با پیش خرید از وام بانکی ۱۵ ساله‌هم استفاده فرمائیدموجود است
تلفن ۷۸۱۹۱۸

اکازیون
دو دستگاه آپارتمان دو اطاق خوابه بزرگ با هال وسالن پذیرائی و ناهار خوری بازیر بنای هریک ۱۶۲ مترهرطبقه یکدستگاه دارای شوفاژروشن وتلفنو کولر واقع در خیابان آریامهر خیابان کاج قیمت هر دستگاه ۶۸۰ هزار تومان تلفن ۸۹۷۴۷۹و ۸۹۹۴۱۹ روزجمعه تلفن ۵۴۸۰۳۷

آماده فروش
آپارتمانهای مسکونی ۲ اطاق خوابه سرویس کامل، شوفاژ، کولر، آسانسور، پارکینگ و انباری اختصاصی واقع در خیابان کوه نور کوچه هشتم اطلاعات بیشتر هرروزه ساعت ۳تا۷ بعدازظهر بتلفن ۲۲۴۵۸۴ تماس حاصل فرمائید .

آپارتمان های فروشی اکازیون
برای سکونت و کار و پیشه قوارەدوم از خیابان فردوسی شمالی ۳طبقه دو اطاقخوابه تفکیک شده با ۶ دستگاه آپارتمان هر دستگاه ۱۲۰ متر مربع عصرها
تلفن ۹۲۹۰۷۲
و صبح و عصر
تلفن۹۲۴۳۲۸
قیمت هر آپارتمان ۴۵۰ هزار تومان
۱ـ۲

در فرح جنوبی
آپارتمان ۳ اطاق خوابه مجهز ۱۸۰ متر فروشی تلفن ۸۵۳۸۰۷
۱ـ۳

آپارتمان ۳ طبقه
جنوبی مستغلاتی واقع در یوسف آباد با ۳ خط تلفن جداگانه ، شوفاژ ۲۲۳ متر زمین‌و ۵۵۰ متر زیر بنا کلا یا طبقه به طبقه بفروش می‌رسد فورا باتلفن ۶۸۰۷۰۹ تماس بگیرید.
۱ـ۲

زعفرانیه آپارتمان مهندسی ساز ۳ اطاق خوابه ۱۸۰متر فروشی ۸۴۴۰۲۳ و ۸۴۵۷۰۱
۷ـ۱

اکازیون
آپارتمان ۳اطاق خوابه با انباری و پارکینگ درانتهای وزراء خیابان گاندی ۷۰۰هزار تومان فروشی ۸۴۴۰۶۲ و ۸۴۵۷۰۱
۷ـ۱

در مجتمع ایران سکنا (ونک)
آپارتمانهای ۲و۳ اطاق خوابه
برای فروش عرضه می شود تلفن ۶۸۵۵۳۱

آپارتمانهای فروشی در انتهای محمدرضا شاه تلفن ۶۸۱۶۰۶

فروش آپارتمان
تعدادی آپارتمان در بهترین نقاط شمال تهران ۱ و ۲ و ۳اطاق خوابه با قیمت های استثنائی بفروش میرسد ۸/۵ تا ۷/۵ عصر
سازمان تهیه مسکن موریس ۶۲۳۷۴۶ و ۶۲۷۳۹۴ و ۶۲۴۷۳۱
آـ۷۵۱

چند دستگاه آپارتمان
فوری بفروش‌میرسد۸۴۴۶۵۴
۱ـ۳

دو دستگاه آپارتمان در طبقه دوم و سوم دو اطاق خوابه، مدرن و مهندسی ساز، مجهز به کلیه وسائل و پارکینگ اختصاصی واقع در خیابان آپادانا ـ نیلوفر ـ کوچه چهاردهم ـ پلاک ۵۱ بفروش میرسد هر طبقه مقطوع ۷۳۰ـ۷۰۰ هزار تومان
۱ـ۴ آـ۱۴۱۲۱

طبقه هم کف آپارتمانی مناسب برای شرکت و مطب بفروش میرسد تلفن ۹۲۵۴۶۱ ازساعت ۲تا۴ بعدازظهر
۱ـ۲ آـ۳۴۵

خانه‌فروشی

خانه ۵ اطاقه دو طبقه ونیم دارای‌آب ،برق، تلفن‌وسرویس کامل قیمت ۸۵۰ هزار تومان ۹۵۵۰۷۰
۱ـ۳ آـ۳۴۶

فرح‌آباد ژاله کوکا کولا انتهای ۲۱ متری رضا پهلوی کوچه منوچهری پلاک ۵۲
خانه بمساحت ۱۰۸ متر دو طبقه دو سرویس روکار سنگ بافیش تلفن و آب و برق به فروش میرسد تلفن ۹۵۷۲۳۴
۱ـ۳

خانه‌فروشی در اهواز
زیتون کارمندی مساحت ۲۸۰ متر زیربنا ۱۶۵ متر ویلائی باسرویس‌کامل تهران۹۷۷۳۸۶ اهواز ۳۴۸۰۴
۱ـ۳ آـ۶۲۲۶

فروش یکدستگاه منزل سه طبقه مستقل دارای ۱۲۰ متر زمین ۱۶اطاق و تمام وسائل تلفن ۷۵۴۸۱۷ از ساعت ۲ الی ۶ بعدازظهر

خانه‌ای به مساحت ۳۰۰ متر مربع و ۷۰۰ متر مربع زیر بنا ۳ طبقه باکلیه تاسیسات بین پهلوی و جردن بمبلغ ۴ میلیون تومان بفروش میرسد تلفن ۲۹۲۲۰۰
۱ـ۱۰ آـ۲۳۷

دو دانگ مشاع از شش دانگ یک ساختمان ۳طبقه دردروس (۶۰۰ متر زمین ۹۵۰ متربنا) شامل‌طبقه همکف باتمام‌تجهیزات واستخر بعلت نیاز فوری به فروش میرسد ۶۴۰۸۴۵ و ۹۳۱۰۷۴
۱ـ۱

ملک مستغلاتی دونبش با ۵ جواز و اثاث تلفن۷۹۷۸۵۵
۱ـ۳

برخیابان بخارست‌جهت سکونت و شرکتها
خانه‌ای ویلائی دو طبقه به مساحت ۵۶۰ متر دارای ۱۵ اطاق ۵ حمام و ۳ شماره تلفن بقیمت ۶ میلیون تومان‌مقطوع بفروش میرسد تلفن ۸۳۴۵۷۰ و ۸۳۲۷۴۱
۱ـ۶

خانه‌ای دو طبقه شمالی‌ماشین رو سه اتاق تماما کاغذ دیواری باتلفن کولر موکت پرده کرکره بدون و اسطه بفروش می رسد تلفن ۳۳۹۶۵۰
۱ـ۳

خانه‌ای جنوبی بمساحت ۲۰۰ متر نزدیک قلهک فروشی تلفن ۲۶۲۱۵۹
۱ـ۵

یک طبقه از خانه دو طبقه ۳ اطاق خواب زیر زمین حیاط گاراژ۲۶۸ متر فروشی۲۹۳۶۶۰ خانم بلور صبحها
۱ـ۵

فرح آباد ژاله دو طبقه و نیم باسرویس کامل ۱۵اطاق باتلفن باشماره تلفن ۳۳۶۳۷۴ تماس بگیرید قیمت ۶۵۰هزار تومان

اکازیون
منزلی شخصی ساز جنوبی خیابان شادمهر بمساحت ۱۲۰ متر در دو طبقه چهار اطاقه باسرویس کامل و تلفن‌بفروش میرسد تلفن ۸۲۵۴۶۸

خانه دوطبقه
واقع در سه راه تخت جمشید اول خیابان خواجه نصیر‌الدین طوسی (نبش خیابان دقت) باتراکم مختلط ساختمانی ۳۳۰ درصد و دارای تاسیسات وعبور مستقل ، آب و برق و تلفن بمساحت ۱۶۰ متر بفروش میرسدتلفن ۸۴۳۴۷۵و ۳۰۲۶۰۱ صبح ها ساعت ۹ تا۱۲ و عصر ها ساعت ۳الی ۸ بعدازظهر
۱ـ۱

تهران‌پارس
خانه ویلائی بمساحت ۲۲۵متر مربع با آب و برق وتلفن و کولر در بهترین نقطه تهران پارس مقطوع یکمیلیون و ۲۰۰ هزار تومان بدون و اسطه تلفن ۸۳۵۲۷۱

خانه‌ای ۲ طبقه نوساز شمالی بمساحت ۲۰۳ متر ۶ اطاق‌با سرویس‌کامل‌فروشی ۷۹۰۸۹۹
۱ـ۲

ساختمانی بر خیابان سنائی وشاهین شامل ۹ آپارتمان و ۶ مغازه عموما با مستاجر فروشی ۲۷۲۴۹۴
۱ـ۳ آـ۳۳۲

اکازیون
در بهترین نقطه تهران پارس منزلی ویلائی بمساحت ۳۰۰ متر شمالی دارای سه اطاق خواب سالن پذیرائی نهار خوری‌وهال‌بزرگ با زیر زمین وگاراژ واطاق مستخدم حیاط خلوت ، شوفاژ ، وکولر مقطوع به مبلغ یک میلیون‌و دویست و پنجاه هزار تومان نقدا بدون واسطه بفروش‌می رسد داوطلبان حداکثر تا ۲۷/۸/۳۵ بین ساعات ۲ تا ۴ بعد از ظهر با تلفن ۲۲۱۲۷۱ تماس حاصل نمایند.
۱ـ۳

منزلی واقع درامیرآباد شمالی ـ کوچه سیزدهم بن‌بست بمساحت ۱۲۶ متر مربع زیربنا ۲۲۰ متر مربع دارای اب ، برق، تلفن و درب ماشین‌رو بدون واسطه به فروش‌میرسد ساعات بازدید ۳ تا۶ بعدازظهر تلفن ۶۳۱۵۹۷

خانه ومستغلات
در بهترین نقاط شمال‌تهران تعدادی مستغلات با موقعیت عالی و قیمتهای استثنائی به فروش می رسد ۸/۵ صبح تا ۷/۵ عصر
سازمان تهیه مسکن موریس ۶۲۳۷۴۶ و ۶۲۷۳۹۴ و ۶۲۴۷۳۱
آـ۷۵۰

خانه‌ای در نارمک با چهار اطاق وسرویس کامل آب برق تلفن کولر بمبلغ ۵۲۰ هزار تومان بفروش می رسد ۷۹۴۰۰۵
۱ـ۳

خانه نوساز ۷ طبقه جنب سفارت آمریکا روزولت در اجاره یک سازمان دولتی با پنجاه هزار تومان کرایه درماه فروشی ۶۵۶۳۱۵

یک‌باب خانه شهباز پائین‌تراز میدان‌خراسان کوچه دبستان عاصمی پلاک ۳ دوطبقه هفت‌اناق دو زیر زمین آب و برق و تلفن‌حمام‌بمساحت ۲۷۰ متر قیمت ۷۰۰ هزار تومان ۹صبح تا۳بعداز ظهر تلفن ۵۹۰۰۳۲

منزلی یک‌طبقه دارای ۲ اطاق یک هال وسرویس کامل با یکباب مغازه تخلیه واقع در خیابان قزوین ۱۳ متری حاجیان پلاک۵۰۴ بفروش‌میرسد تلفن ۹۶۸۵۳۵

منزلی دو طبقه شمالی شخصی ساز با سرویس کامل بمساحت ۱۸۰ متر واقع در خیابان نیروی هوائی بفروش میرسد تلفن ۷۹۰۹۱۶

اکازیون
یکدستگاه منزل و ویلائی سه طبقه دارای ۱۱ اتاق باشوفاژ کولر تلفن و سرویس کامل در زمینی به مساحت ۵۰۰ متر مربع وزیربنا۶۵۰متر با استخر ودستگاه تصفیه واقع در شمیران‌خیابان زعفرانیه خیابان فیروزه‌شماره ۳۴ تلفن۲۷۰۰۸۳ بفروش میرسد
۱ـ۲

اکازیون
یک باب خانه بمساحت ۳۰۰متر ۳اطاق خواب هال و سالن پذیرائی سرویس کامل آب و برق وتلفن در حوالی سید خندان بدون واسطه بفروش میرسد تلفن ۵۳۷۷۶۳
۱ـ۴

منزلی برخیابان ملک به مساحت ۳۰۰ متردونبش با دو درب ورودی ۳۰۰ متر زیر بنا در دو طبقه ۱۵۰ متر حیاط و درب ماشین‌رو ۸ اطاق‌دوهال ۳ خط تلفن با دستگاه تلفن داخلی تمام‌مبله موکت و پرده مناسب جهت محل کار فودی به فروش می‌رسد تلفن ۷۵۲۷۱۰ و ۷۶۲۹۱۷

خانه و زمین فروشی ۳۴۴۳۶۵

فرح آباد ژاله ساختمان های بانک رهنی خانه‌ای شمالی و جنوبی دو طبقه دارای هفت اطاق بدون مشرف بمساحت ۲۶۰متربیو اسطه فوری‌بفروش میرسد تلفن ۳۴۵۱۰۴ و ۶۴۰۲۶۵
۱ـ۲

در بهترین خیابان ونک
خانه‌ای بمساحت ۳۵۰ متر۴۰۰ متر بنا شمالی و ویلائی دوطبقه باسرویس کامل شوفاژ روشن وتلفن دو میلیون و ششصد هزار تومان بفروش میرسد ۶۶۳۶۱۵ از ۱ تا ۴ بعد از ظهر

اکازیون
خانه‌ای شمالی نو ساز ۳طبقه مستغلاتی بمساحت ۲۲۰ متر دارای۱۲ اطاق ۳ هال هرطبقه سرویس کامل لولەکشی شوفاژ و ۳ کولر طبقه اول موکت و پرده کرکره وفیش تلفن باحیاط وزیر زمین و پارکینگ با ۲۰۰ هزار تومان وام بانکی دەساله یک میلیون و ۶۰۰ هزار تومان بین بهبودی و شادمان ،اقبال آشتیانی پلاک ۲۳۱ تلفن ۶۱۲۱۱۰۱
۱ـ۱

شمال شهیاد خانه نوساز۳۴۰ متر زمین ۵۸۰ متر ساختمان۳ طبقه لولەکشی شوفاژ جنوبی تلفن ۶۴۰۴۱۸
۱ـ۲

خانه شمالی ، ۲/۵ طبقه ، مستقل، شخصی ساز و دو دستگاه تلفن با تلفن ۲۹۳۹۷۴ تماس بگیرید.
۱ـ۳ آـ۱۴۳۳۳

خانه‌ای‌و اقعدر زعفرانیه‌شمیران بمساحت ۱۷۰ متر مربع تماما زیر بنا دو طبقه مستغلاتی بفروش میرسد صبح ها تلفن ۸۳۷۴۴۳ و عصرها ۲۷۱۷۹۲

۲۰ کیلو متری تهران در قلعه حسن‌خان قطعات ۱۵۰ تا ۵۰۰ متری جهت ساختن ویلا و ساختمان باآب برق اسفالت با قیمت مناسب بفروش می رسد علاقمندان به آدرس جادەقدیم کرج‌دو راهی کاروان سراسنگ قلعه حسن خان جنب انجمن عمرانی دفتر امیر تیموری و حسن مقدم ویا در تهران به تلفن ۷۶۸۶۸۵ تماس حاصل فرمایند.
۱ـ۱

ویلافروشی

قابل توجه
ویلاهای فروشی در عظیمیه‌کرج باآب،برق و شوفاژ روشن وموکت با قیمت‌مناسب،برای‌بازدید محل همه روزه بدفتر مرکزی املاک عظیمیه چهارراه هویدا تلفن ۴۶۴۷ جمعه‌هاباز است

ویلای‌افسانه‌ای
منزلی ۸۰۰متر ۲/۵ طبقه دارای ۱۹اطاق با سالن زیبای ۵ دری وناهار خوری با آسانسورغذا که شب در نور از سقف های معلق و معرق کاری افسانه هزار ویکشب جان میگیرد ،با استخر و تهویه مطبوع ۵ سرویس‌ایرانی‌وفرنگی شخصی ساز (تمام مبله) ۴ میلیون تومان گیشا بر بلوار ۶۳۳۷۹۲ و ۶۳۵۲۸۸
۱ـ۵

ویلا و مستغلات
از ۲ میلیون تومان ببالاموجود است ۸۵۳۷۳۶ و ۸۴۷۹۸۲

فروشی ویلای ۱۰۰۰ متری سلطنت‌آباد
بین ۱۰ تا ۱۲ صبح ۲۳۲۱۵۷

ویلای ۳اطاقه مبله دریاکنار ۷۹۷۸۵۵
۱ـ۱

دروس شمیران
ویلای شمالی بمساحت ۵۰۸ متر زمین ۳۳۰ متر بنا نوساز باسرویس کامل آب وبرق و شوفاژ استخر با تصفیه قیمت مقطوع دو میلیون و چهارصد وپنجاه هزار تومان بدون واسطه تلفن ۵۲۰۸۴۰ صبحها از ساعت ۹الی ۵ بعد ازظهر وتلفن ۲۶۵۵۸۷ عصر هاساعت ۷الی ۱۰ شب
۱ـ۳

اکازیون منزل ویلائی
یکدستگاه منزل ویلائی سه طبقه دارای ۱۳اطاق خواب سالن پذیرائی بسیار بزرگ با گچ‌بری و آینه کاری شوفاژ ـ کولر ـ تلفن و سرویس کامل درزمینی بمساحت ۱۰۰۰ متروزیربنا۱۶۰۰ متر واستخر کوچك بین پهلوی و جردن کمی‌بالا تر از باغ‌وحش بلوار حافظ شیرازی بفروش میرسد تلفن ۳۱۱۲۲۵ـ ۳۱۱۲۲۴ قیمت۶میلیون تومان

با مراجعه به شرکت مجهزما شما را در اسرع وقت در خیابان های جردن، پهلوی ، گاندی،ظفر،میرداماد صاحب‌ویلا مستغلات و آپارتمان خواهیم نمود‌تلفن۶۲۰۱۰۷ و ۶۲۲۰۶۵

باغ‌فروشی

باغ فروشی
واقع در قاسم آباد شهریاربه مساحت۴۰هزار متر مربع سه نبش دارای برق سەفاز دو اطاق و چاه اختصاصی و درخت گوناگون بدون واسطه بفروش میرسد یا باساختمان‌و زمین‌در تهران معاوضه میشود ۷۳۹۷۱۸
۱ـ۱

زمین‌فروشی

فرح شمالی
زمینی‌بمساحت ۴۱۲ متر مربع واقع در خیابان فرح شمالی خیابان صغیری دو نبش بدون واسطه به فروش‌میرسد. تلفن ۳۰۳۷۰۱

عباس‌آباد
یکقطعه زمین ۴۰×۲۰ باتراکم ۲۵۰ درصد فورا بفروش می رسد تلفن ۶۲۱۵۳۸و ۶۲۰۰۱۹
۱ـ۳

۵۵۰۰ متر جاده آرامگاه جنب نهم‌آبان ۵۲۶۹۶۰
زمین و خانه های کلنگی ۸۳۸۸۳۳

زمین بلوار وافسریه نقد و اقساط تلفن ۳۴۵۶۵۳
۱ـ۲۶

زمینی‌است بمساحت هفت‌هکتار برجاده ساری فرح آباد کیلو متر ۱۲ ، چاه امریکائی،برق، سند مالکیت بفروش میرسدتلفن ۹۲۳۱۶۵
۱ـ۳ آـ۶۲۶۶

زمین فروشی
درجاده خراسان کیلو متر۲۷ (خاتون آباد) زمینی بمساحت سی‌هزارمتر مربع و دیوارکشی شده با آجر و دارای آب و برق صنعتی اطاقهای متعدد و استخر بفروش میرسد بەتلفن هایشماره ۵۲۸۶۲۵ـ۵۲۱۲۳۳ مراجعه شود.
۱ـ۲ آـ۱۴۲۶۹

۱۸۲ متر انتهای بخارست۴۲۰ متر اجاره ساختمان مقطوع ۷۵۰ هزار تومان صبح ها ۹۲۱۸۲۲
۱ـ۳

قطعەزمینی‌است‌جنوبی‌بمساحت ۱۶×۲۱ در خیابان ۱۴ متری نهم کوی بلوچستان واقعدر چهارراه پارک وی تلفن ۶۵۶۶۱۳
۱ـ۵

اکازیون
زمینی مشجر با درخت های کهن مناسب برای بوک اپارتمانی یا ویلائی بسیار لوکس در سطح بالا بەمساحت حدود ۲۲۰۰ متر مربع در امامزاده قاسم تجریش ـ خیابان نخجوان بی واسطه متری ۲۲۰۰ تومان به فروش می رسد. تلفن ۲۹۵۵۴۶ از ساعت ۱۸ تا ۲۱
۱ـ۳ آـ۲۶۰

زمین صنعتی ۴۱۱۲متر دو نبش دارای ۱۹۰۰ متر انبار سوله برق صنعتی ۳۰۰ آمپر آب چاه‌نیمه عمیق دایر سرویس دفتر و اطاق نگهبان در کیلو متر ۷ میدان شهیاد جاده مخصوص کرج نوساز تلفن ۶۴۵۰۸۶

زمین فروشی
حدود ۳۰هکتار زمین بقطعات تفکیک شده برجاده رستم‌آباد مابین رودبار و رشت برای تاسیسات صنعتی و کشاورزی بفروش میرسد تلفن تهران ۸۲۴۳۵۱ رشت ۲۲۷۶۴

زمین فروشنده‌ایم ۹۲۲۷۳۹

۳۰۰۰ متر زمین در عالیترین نقطه رودهن ۳۵۳۴۸۸ و ۳۵۰۲۷۱
۱ـ۱۲ آـ۱۰۱۹

سرقفلی

در سید خندان
تعدادی‌مغازەو اگذاری ۲۳۶۲۶۲

نارمک فلکه هفت حوض
یکباب مغازه بمساحت ۱۰۸متر با زیر زمینی بمساحت ۱۲۸ متر یکجا بفروش می رسدبعد از ظهرهااز ساعت ۴ تا۷ تلفن ۷۹۶۸۵۳
۱ـ۳ آـ۲۱۹

مغازه‌پارچەفروشی با زیر زمین آب وبرق و تلفن دربهترین نقطه امیریه ۵۳۹۵۴۸
۱ـ۳ آـ۳۴۷

مغازه فروشی
در تهران نو با عرصەو اعیان نوساز واقع در منطقه تجارتی دارای پارکینك باشوفاژ روشن بمساحت های تقریبی ۲۳ تا ۱۱۰ متر مربع ۷۹۵۲۶۸

یک بابمغازه فروشی بادو اطاق و توالت باتلفن شماره ۸۲۸۸۴۶ بر شاهرضا.
آـ۲۴۶۳۹

یک مغازه تراشکاری با جواز وماشین آلات باموقعیت بسیار عالی فروشی ساعت ۸ الی ۱۲ صبح‌تلفن ۳۶۲۴۵۶ احمدتوکلی

یکباب سالن بمساحت ۸۰۰ متر مسقف با برق ۳فاز ۱۵ آمپر در سەراه آذری اول ۲۰ متری یافت‌آباد اجاره داده می شود تلفن ۹۵۰۱۶۳

یکباب مغازه بمساحت تقریبی ۳۷۰ متر مربع با پارکینك مجزا جهت ۱۵ دستگاه ماشین در محل تجارتی در خیابان خواجه عبداله انصاری بفروش‌میرسد۸۴۱۵۵۸

یکباب مغازه طلا فروشی با جواز تلفن آب و برق‌کولر میز و ویترین صندوق نسوز تلفن ۳۶۴۸۸۳
۱ـ۱

۲ دهنه مغازه
بمساحت ۶۰ متر با تلفن و دکوراسیون چهارراسیروس اول بوذرجمهری نوبیواسطه فروشی تلفن ۳۵۱۱۲۷ و ۳۱۴۲۸۰ و ۳۹۱۶۸۲
۱ـ۱۰

سرقفلی یکباب مغازه ۱۳×۴ متر مربع واقع در خیابان‌تاج سه راه تهران ویلا پلاک ۷۰۴ واگذار می شود تلفن ۵۴۶۷۱۹
۱ـ۲

فروش تعمیرگاه و توقفگاه باملکصبح ۵۲۷۵۹۹ عصر ها ۲۷۴۴۶۶
۱ـ۵ آـ۶۲۷

جواز یك سلمانی زنانه واگذارمیشود.۷۵۳۷۹۱

انبار فروشی
چندین دستگاه انبار به مساحتهای‌مختلف‌ومجزا با سند مالکیت برق‌اب نزدیك انبار های عمومی جهت فروش آماده می‌باشد صبحها تلفن ۹۲۴۳۳۹ـ۴۰

یک موسسه تولیدی پوشاك در حال بهره‌برداری با موقعیت عالی واگذارباشریك وارد با حداقل ۳۰۰ هزار تومان سرمایه را می‌پذیرد ۶۶۶۸۵۱

یک مغازه با موقعیت بسیارعالی خیابان شاه تلفن ۳۵۳۴۸۸
۱ـ۱۰

مطب عمومی در جنوب غربی تهران واگذار میشود تلفن ۸۲۲۸۳۰ تماس بگیرید.
۱ـ۳ آـ۳۲۸

دوباب اطاق
در طبقه سوم واقع در برخیابان شاهرضا متصل‌به ساختمان‌فیات واگذار میشود طالبین‌با تلفن ۳۰۵۰۷۹ تماس بگیرند

مغازه‌ای در بهترین موقعیت خیابان شاه چهار راه تیر و اردیبهشت فروشی تلفن ۶۴۴۳۱۵
۱ـ۲

یکباب مغازه دوطبقەواقع در خیابان ویلای شمالی واگذار می‌شود تلفن ۸۹۴۸۳۶

اجاره‌داده‌میشود

دفتر کار
۳ دستگاه آپارتمان ۶ اطاقه واقع در عباس‌آباد با سرویس کامل آماده اجاره میباشد ۶۶۵۷۲۷

محل کاروسکونت
از ۴ هزار تومان ببالا اجاره ۶۸۱۲۳۱ و ۶۸۵۳۳۳ و ۸۵۰۸۳۴
۱ـ۱

آپارتمان های اجاره‌ای
مبله شده کامل درشمال شرق‌تهران بمبالغ ۴۰۰۰ و۵۰۰۰ و ۶۰۰۰ تومان موجوداست‌تلفن۷۹۱۵۵۴ و ۷۹۵۷۷۱

اجاره داده میشود آپارتمان همکف سه اطاق خوابه مجهز یوسف آباد تلفن ۲۲۵۲۷۲
۱ـ۳ آـ۳۴۸

دو دستگاه آپارتمان اجاره ۲ و۳ اطاق خوابه فوری اجاره داده‌میشود ۶۵۵۶۱۵
۱ـ۲ آـ۳۷۰

طبقه همکف حیاط دار باکلیه تجهیزات ۳ اتاق خواب ـ سرویس مستخدم ـ استخر و تهویه آماده برای اجاره‌تلفن ۶۸۲۸۷۱
آـ۶۹۱

تعدادی ویلا و آپارتمان‌برای محل کار و سکونت اجاره داده میشود شرکت ویلا روز ۸۴۴۶۵۴
۱ـ۷ آـ۲۶۸

خانه اجاره‌ای
یک طبقه از منزل دو طبقه‌ای ۴اطاقه با سرویس کامل در میدان شهیاد جنب پلیس راه پشت پمپ بنزین کوچه شمنیا پلاک ۶ اجاره داده میشود.
۱ـ۳ آـ۲۴۷۰۶

اجاره خانه وآپارتمان
جهت‌کارمندان‌عالیرتبه‌موسسات دولتی و شرکت های ایرانی وخارجی ۲۳۷۶۱۳
آـ۷۴۰

اجاره فقط
بایك زنك ۶۵۶۷۷۳

سازمان تهیه مسکن موریس
اجاره جهت محل کار
از۴ تا ۱۲۰ اطاق بهترین‌منطقه تجاری ۶۲۳۷۴۶ و ۶۲۷۳۹۴ و ۶۲۴۷۳۱

سازمان تهیه مسکن سرویس آپارتمان و ویلا مستغلات اجاره ۲تا۵اطاق‌خوابه جهت‌سکونت ۶۲۳۷۴۶ و ۶۲۷۳۹۴ و ۶۲۴۷۳۱

۱۰هزار
محل کار وسکونت
از ۴ هزار تومان به بالا در تمام نقاط تهران آماده برای اجاره داریم لطفا به عباس آباد چهار راه مرح جنب باجه تلفن آژانس ۸۵۰ مراجعه فرمائید تلفن ۸۴۶۶۲۳ـ ۸۵۵۴۴۷

آپارتمان اجاره‌ای
یکدستگاه آپارتمان واقع در خیابان پهلوی بالاتر از امیر اکرم خیابان بیدی نبش نظامی طبقه دوم که شامل دو اتاق خواب مستقل ـ هال‌پذیرائی ناهار خوری ـ شوفاژ ـ کولر ـ موکت ـ لوستر ـ پرده کرکره ـ پارکینگ اختصاصی‌تلفن های ۵۵۱۱۷۵ و ۵۵۱۸۱۶ تماس حاصل نمایند.
۱ـ۴ آـ۶۲۷۷

۸۶۰
آپارتمان و خانه از ۲ اطاق خواب به بالا با شوفاژ کولر، تلفن برای سکونت و یا محل کار در خیابان های گاندی وزراء ، تخت طاوس ، ونک، سلطنت آباد، عباس آباد برای اجاره به ایرانی و یا خارجی موجود تلفن ۶۲۴۶۱۳ و ۶۲۲۹۵۴ و ۶۲۳۵۱۱ و ۶۲۵۲۰۱
۱ـ۱

اجاره بخارجی و ایرانی محل کار و سکونت ۲۲۷۶۴۰

دفتر کار آماده کار شرکت ها
با کلیه لوازم ووسایل مدرن شاهرضا نزدیك چهارراه پهلوی اجاره داده میشود تلفن ۶۴۳۷۷۰

قابل توجه ادارات و شرکتهای خصوصی
ساختمانی‌نوساز مهندسی‌واقع در بهترین نقطه تهران خیابان پهلوی روبروی کاخ مرمر دارای ۷ باب مغازه بزرک و دو دفتر کار و ۱۲ آپارتمان مستقل اداری‌و تجارتی‌دارای ۷۰ اطاق و تاسیسات کامل و آتش نشانی و تلفن و برق و آسانسور و پارکینگ بسیار بزرگ بفروش و یا کلا به اجاره داده میشود تلفن ۵۳۱۸۷۳ و ۶۸۷۸۳۵
۱ـ۵ آـ۹۰۰

ساختمان اجاره
ساختمان ۶ طبقه در بهترین نقطه تجارتی در خیابان فردوسی مقابل‌صندوق پس‌انداز بانك ملی کوچه بلژیك با آب و برق و کولر و شوفاژ و آسانسور برای اجاره ۳۵۲۰۸۳

محل کار اکازیون
چنددستگاه ساختمان در بست جهت‌محل کار در خیابان های جردن ،الوند، گاندی، ونك، عباس آباد، موجود۶۲۵۲۰۱ و۶۲۳۵۱۱ و ۶۲۴۶۱۳ و ۶۲۲۹۵۴
۱ـ۱۰ آـ۶۰۸

اجاره خانه وآپارتمان
درشمال شهر تلفن ۲۳۷۶۱۳

مژده به مستاجرین
آپارتمان اجاره‌ای موجود ۸۴۴۶۵۴
۱ـ۳

اجاره
طبقه دوم ساختمانی دو طبقه مستقل جنوبی شامل ۳ اطاق و هال بزرك سرویس کامل نزدیك میدان کندی به یك زن و شوهر اجاره داده میشود اجاره ماهیانه ۳ هزار تومان با ۴۰ هزار تومان وجه نقد تلفن ۹۳۲۱۴۸

آپارتمان اجاره فوری
۳دستگاه آپارتمان ۲ و ۳اطاق خوابه برای سکونت اجاره داده می شود ۶۵۵۶۱۵ و ۶۵۰۴۹۶
۱ـ۱

موردنیازاجاره

مورد نیاز فوری بیك ویلا
۴ اطاق خواب دفتر کار ، ناهار خوری و پذیرائی با شوفاژ کولر، تلفن، گاراژ و استخر بافیلتر، دو اطاق جداگانه با سرویس برای مستخدم برای سکونت یك خانواده اروپائی مورد نیاز فوریست ۲۴۵۳۸۰ و ۲۴۵۶۸۵
۱ـ۴

آپارتمان ـ ویلا
برای‌کارکنان شرکتهای خارجی
فورا نیازمندیم
۸۴۶۶۲۳ـ ۸۵۵۴۴۷ـ۸۴۴۹۶۶
۱ـ۵

فقط بایک تلفن
آپارتمان و منزل
شمارا فورا اجاره میدهیم
۸۵۵۴۴۷ ـ ۸۴۴۹۶۶
۱ـ۵

نیاز اجاره‌ویلا
دو دستگاه ویلا مبله یا بدون مبله جهت ۲ خانواده کمپانی خارجی بمدت دو سال‌درشمال شهر بااجاره ۱۲ تا ۱۶ هزار تومان نیازمندیم ۲۳۲۲۲۲ و ۲۳۸۹۵۵
۱ـ۱

موردنیاز ویلا و آپارتمان در منطقه سلطنت آباد یا پهلوی ۸۴۹۶۲۵
۱ـ۱۲

جهت سکونت‌روسای چندشرکت خارجی به تعدادی ویلاوطبقه‌همکف با استخر برای اجاره فوری‌نیازمندیم۸۴۸۴۲۴ و ۸۵۳۸۵۳

ویلا و آپارتمان و محل کار شمارابه افراد مطمئن باتضمین کافی اجاره میدهیم ۲۳۷۶۱۳
آـ۴۰۷

ویلا و آپارتمان درشمال شهر برای کارمندان عالیرتبه شرکت خارجی فوری‌نیازمندیم۲۲۲۶۳۰ و۲۲۷۵۱۱

بدون کمیسیون
آپارتمان‌و ویلای شمارافروخته یا اجاره میدهیم شرکت ویلا روز ۸۴۴۶۵۴
۱ـ۷ آـ۲۶۷

نیاز خرید
یکدستگاه آپارتمان‌طبقه اول باحیاط ۳ یا۴اطاق خوابه و یا ویلابمساحت تقریبی ۵۰۰ تا ۷۰۰متر با ۳ یا ۴ اطاق‌خواب با سالن و پذیرائی بزرك در منطقه زیر فوری نیازمندیم .
نیاوران ـ زعفرانیه ـ صاحبقرانیه ـ قیطریه‌ـ کامرانیه ـ دروس‌ـ دزاشیب ـ الهیه ـ محمودیه و سایر نقاط شمال شهر از جردن به‌بالا تلفن ۳۱۱۲۲۹ ساعات اداری از ۸/۵ صبح الی۴/۵ بعدازظهر

تعدادی ویلا وآپارتمان برای خارجیان شرکت احتیاج است تلفن ۲۹۲۹۸۲

به تعدادی ویلا و آپارتمان جهت محل کار و سکونت نیازمندیم شرکت ویلا روز ۸۴۴۶۵۴

چند دستگاه آپارتمان خریداریم شرکت‌ویلا روز تلفن۸۴۴۶۵۴
۱ـ۳

موردنیاز فوری
بیک یادو ساختمان که دارای ۸آپارتمان ۲ و ۳ اطاق‌خوابه در حوالی شمال جردن و بزرگراه‌شاهنشاهی و پهلوی و سلطنت آباد جهت سکونت ۸خانواده کم جمعیت آمریکائی نیازمندیم تلفن ۲۲۷۵۱۱ و ۲۲۲۶۳۰
۱ـ۲

نیاز اجاره فوری
۱۰۰ دستگاه آپارتمان درشمال شهر فوری نیاز است۸۴۹۴۶۹
آـ۳۶۸

مورد نیازکارگاه اجاره
کارگاهی در حدود ۳۰۰ متر با سقف با آب وبرق صنعتی موردنیاز اجاره برای یکسال می باشد تلفن ۷۵۴۷۱۴ تماس حاصل نمایند .

هر نوع آپارتمان
کوچک و بزرگ برای
دفتر کار
با سند مسکونی در خیابان اصلی وفرعی
بااجاره بیشتر فورا نیازمندیم ۸۵۰۸۵۰ ، ۸۵۵۴۴۷ ، ۸۴۴۹۹۶
۱ـ۵ آـ۷۸۸

بیک آپارتمان ۲ اطاق خوابه در شمال شهر جهت یک مقام خارجی نیازمندیم تلفن۸۵۳۸۵۳
آـ۳۶۹

موردنیازبرای‌خرید

زمینهای تهرانپارس خریداریم ۷۹۳۰۲۰

زمین خریداریم۹۲۲۷۳۹

زمینهای اهوازخریداری میشود تلفن۸۹۴۹۱۳

خانه‌های کلنگی وزمینهای ساختمانی
شمال‌شهر راخریداریم دفتر جمشید ۹۲۸۰۸۲

زمین‌در فرامرزیه کرج
خریداریم ۳۱۲۷۳۹ و۳۱۱۸۳۶
اراضی‌مهرشهر ۸۲۴۰۷۳

خریدزمینهای‌افسریه ۳۴۳۳۴۶

سازمان تهیه مسکن موریس **با کادر مجهز خود** مشاور شما درامر خرید و فروش و اجاره میباشد تلفنهای ۶۲۳۷۴۶ و ۶۲۷۳۹۴ و ۶۲۴۷۳۱

زمین‌جوادیه حکیمیه‌خاك سفیدخریداریم۷۸۰۴۶۵

اراضی صنعتی جاده‌های کرج خریدار و فروشنده‌ایم ۹۵۹۷۵۵

اراك
زمینهای‌داخل‌وخارج محدوده اراک را خریداریم تلفن های ۷۶۵۷۸۱ و ۷۶۹۵۷۷ دفتر املاك ابراهیمی
۱ـ۱۰ آـ۵۲۹

زمین اطراف تهران
داخل محدوده حدود ۱۰۰۰ متر جهت آپارتمان‌سازی‌فوری خریداریم تلفن ۶۲۵۶۷۳ و ۶۲۹۶۵۲
۱ـ۳ آـ۳۷۳

زمین در تهران و شهرستان ها خریداریم شرکت ویلاروز تلفن ۸۴۴۶۵۴
۱ـ۳

بنگاههای‌معاملات‌املاک

بورس‌اراضی گوهردشت مهرشهر فردیس وملارد ۹۲۲۷۳۹

بورس املاك شمیران
دفتر براتی ۲۷۲۵۷۵

زمین صنعتی کارخانه و انبار خریدار و فروشنده‌ایم ۹۳۹۱۶۴

خریدار و فروشنده اراضی صنعتی و انبار وکارخانه‌تلفن ۹۷۹۱۹۰

بورس اراضی مهرشهر کوی ولیعهدوگوهردشت ۶۴۸۲۵۵

دفتر پارس مرکز معاملات املاك‌شهر و شمیرانات ۸۴۱۵۵۸

فرامرزیه
خرید و فروش اراضی فرامرزیه نزدیك‌نیروگاه برق شهریار با آب و برق دفتر املاك ماهر کرج تلفن ۴۴۸۵

تفکیک آپارتمان و زمین تلفن ۵۴۲۹۴۸
۱ـ۱۰ آـ۶۲۱۲

انبار ساخته شده و زمین صنعتی فروشنده‌ایم ۹۲۹۵۰۱
۱ـ۶ آـ۴۴۸

معاملات‌پول

پول
فوری درمقابل چك کارمندی
و در مقابل هر نوع سند اتومبیل و تلفن
و مازاد سند ملك چنانچه در رهن یا گرو باشد در اسرع وقت فورا پرداخت مینمائیم تلفن
۶۶۰۴۰۰
۶۶۹۷۰۰
شاهرضا مقابل سینما دیانا شماره ۱۶۲ طبقه سوم شرکت آرورا

پول‌شرطی موجود ۶۸۴۵۲۵

در بهترین منطقه صاحبقرانیه
ما در حال ساختن ویلای مجلل و سوپر مدرن در زمینی بمساحت ۲۳۰۰ متر ۲ بر خیابان شمالی و جنوبی هستیم این ساختمان دارای ۶ اطاق خواب بزرگ بمساحت تقریبی هر اطاق ۵۰ تا۸۰ متر مربع میباشد و ضمنا ۶ حمام‌وسرویس کامل برای هراطاق خواب تمام سرویس ها از بهترین نوع فرنگی است سالن و هال واطاق دفتر حدود ۶۰۰ متراست در قسمت زیر زمین سالن سینما حمام سونا و سالن بلیارد و اطاق ورزش قرار دارد. استخر تصفیه پارکینگ قسمت‌مستخدم این ساختمان در ۳ ماه دیگر آماده تحویل است خریداران میتوانند بەسلیقەخود تغییراتی در آن بدهند با تلفن۲۳۲۲۲۲ تماس حاصل نمایند.

نیازمندیهای اطلاعات

برای دادن آگهی تلفنی باشماره‌های ذیل تماس حاصل فرمائید
تلفنهای: ۳۰۳۷۰۲-۳۱۱۲۱۹-۳۱۱۲۲۵-۳۱۱۲۲۴

پول شرطی
در مقابل چك كارمندی وملك
تلفن ۸۳۹۷۴۰

وام در مقابل ملك
فوری بابهره ارزان۸۳۲۷۷۵

وام بهر طریق
تلفن۹۳۱۷۳۱ـ۹۳۱۷۲۱

پول فوری با سود بانكی مقابل خانه ، مستغلات ۹۲۸۴۶۵

مورد نیاز
پول شرطی مقابل خانه مستغلات فوری‌نیازمندیم ۹۲۰۸۲۹

بپول راكد شما
هزاری ۵۰ تومان
سود میدهیم ۷۶۳۸۴۰

پول شرطی در مقابل خانه ارزنده مورد نیاز است ۷۵۷۵۳۵ و ۷۵۶۴۲۴

پول راكد شما را با انتقال مبیع هزاری ۵۰ تومان سود میدهیم ۷۵۶۴۲۴ و ۷۵۷۵۳۵

پول در مقابل مبیع ارزنده نیازمندیم تلفن ۸۳۹۷۴۰

پول‌در مقابل ملك مو ردنیازاست ۸۲۵۲۶۳ و ۸۲۹۵۲۷

معاملات تلفن
خرید و فروس تلفن ۸۵۳۰۳۱

خرید و فروش تلفن ۸۴۶۵۶۵

قبوض
خریداوراق قرضه‌دولتی و قبوض مرحله سوم و قبوض شهرداری ۶۴۵۹۵۷

استخدام
تحصیلدار
با ضامن معتبر وگواهی موتور تلفن ۸۹۲۲۴۳

بانو ماشین نویس فارسی‌تمام روز یانیمه روز مورد نیاز است تلفن ۶۳۰۱۶۸

به چند نفر كارگر جهت بستن داربست فلزی نیازمندیم ۷۶۳۸۷۶ـ ۷۵۲۴۹۹
۱ـ۱

بیكنفر منشی نیازمندیم
تلفن ۸۲۲۷۸۸

مركز اجاره به‌خارجیان
نیاز دارد: منشی دوشیزه یا بانو تمام یانیمه وقت، خدمتكار زن، متصدی معاملات قطعی ، راننده‌پایه‌دو شخصی،ویزیتور باموتورسیكلت جهت‌خانه‌یابی تلفن ۹۳۶۲۷۸ و ۹۲۲۲۱۶
۱ـ۲

بچند نفر فروشنده دوشیزه‌یابانو نیازمندیم فروشگاه نایس تلفن ۸۹۰۹۰۵

آگهی استخدام
افراد زیر با حقوق و مزایای مكفی بااستفاده از خدمات درمانی و سودویژه استخدام میگردد:
۱ـ مسئول آبدارخانه ۱ نفر
۲ـ مستخدم ٤ نفر
تلفن ۹۲۰۴۵۵ و ۹۲۰۳۷۲
۱ـ۱

سكرتر
بیك سكرتر آشنا به ماشین نویسی فارسی‌و لاتین وبایگانی ومكالمه انگلیسی از ۸ تا ۲ بعد ازظهر نیازمندیم تلفن ۸۳۶۶۱۸
۱ـ۱

رستوران پیتزاپنیری استخدام میكند
۱ـ گارسن و ارد بزبان انگلیسی ۲كمك گارسن
۲ـ سرآشپز و آشپز و كمك آشپز
تلفن ۸۳۸۳۸٤ و ۸۳۸۳۸۵
۱ـ۱

شركت سی‌ترانس
افراد زیر را بهمكاری دعوت مینماید .
۱ـ ماشین‌نویس فارسی
۲ـ كارمند ترخیص كالا از گمركات
۳ـ كمك حسابدار خوش‌خط تلفن۸۹۳٤۳۶
شمال كریمخان زند

بیك خانم سكرتر تمام وقت با آشنائی به تایپ انگلیسی و فارسی نیازمندیم تلفن ۸۲۲۳۲۳
۱ـ۱

برای همكاری در محیطی‌صمیمی بامزایای استفاده از سو دو یژه، رستوران ، سرویس ایاب و ذهاب مجانی و استفاده از وام كارگری احتیاج به همكاری تعدادی خانم بستبند با شرایط زیرداریم.
۱ـ سن ۲۰ الی ۳۰ سال
۲ـ حداقل مدرك ششم ابتدائی
ازواجدین شرایط خواهشمند است با تلفنهای ۳۵۱۸۸۰ و ۳۵۲۰۶۹ و ۳۵۲۰۶۵ قسمت كارگزینی تماس حاصل‌نمایند.
۱ـ۱

یك موسسه خارجی بیكنفربرق كار باسابقه كه تا حدی نیز به زبان انگلیسی و ارد باشد جهت خدمت در جنوب با مزایای خوب احتیاج دارد تلفن ۸۲۷۰۵۷ از ساعت هشت صبح الی ٤ بعدازظهر
۱ـ۱

یك واحد تولیدی به تعدادی دیپلمه فنی برق و مكانیك احتیاج دارد با تلفن ۹۲۷۸۶۸ از ٤ تا ٦ تماس حاصل‌فرمایند.
۲ـ۱

بچند نفر تراشكار درجه یكبا تجربه در صفحه تراشكاری نیازمندیم‌تلفن ۵۲۱۵۸۲ توكلی

یكنفر كارمندبا حداقل تحصیلات سیكل اول متوسطه برای كار در ساعات ۹الی۱۲½ و ٤½ الی ۹ بعد ازظهر مورد احتیاج است طالبین باتلفن ۵۴۲۸۸۸ و ۵۴۴۸۰۰ تماس بگیرند.
۱ـ۱

منشی
بیك دوشیزه با تجربه برای تایپ فارسی با حقوق مكفی ومزایا نیازمندیم.
طالبین به خیابان پهلوی بالاتر اززرتشت‌جنب كوچه میرهادی ساختمان زندیه طبقه ۲شماره ۷ مراجعه نمائید.
۱ـ۱

به یكنفر ماشین‌چی ملخی و یكنفرمبتدی هایزلبرگ نیازمندیم متقاضیان لطفا با تلفن های ٦٤٦٦٧۱ ـ ٦٤٤٣٨٤ آقای خدا بخشیان روزنامه‌آلیك تماس بگیرند.
۲ـ۱

بچند نفر دوشیزه بطور تمام‌وقت جهت دوره حسابداری مورد نیاز است شركت نفاركو تلفن ۷ و ۸۵۵۹۹٦ و ۸٤۹۷٤۱

بچند فروشنده زن یا مرد نیازمندیم با تلفن ۹۷٤۱۵٤ تماس بگیرید

گروه صنعتی
بهار
(كارخانجات زاگرس)
تعدادی جوشكار باسابقه كار وعده‌ای كارگرساده را استخدام میكند .
داوطلبین به كیلومتر ۲۲ جاده‌مخصوص كرج‌تلفن ۹۷۰۰۲۲ و یا دفتر كارخانجات زاگرس ـ خیابان نادری پاساژگیو تلفن ۳۱۱۳٤۱ مراجعه نمائید .

یكنفر راننده
پایه دوم شخصی با ضامن معتبر جهت امور كارگاه ساختمانی‌مورد نیازاست تلفن۹۷۹٤۲۰

به‌تعدادی‌چرخكاردوشیزه یا بانو جهت بچه‌گانه دوزی‌و یكنفرمادگی‌دوز باچرخ‌اتوماتیك‌نیازمندیم سه‌راه‌شاه كوچه‌سیمرغ پلاك ۳۰ همكف٦٤٣٢٦٦ نمینی

شركت گزینش به دو نفر بانو یادوشیزه برای كارهای دفتری وجوابگوئی تلفن نیازمنداست تلفن ۹۲۷٤۸٤
۱ـ۱

شركت
ای .جی . اس
افراد زیر را بهمكاری دعوت میكند:
۱ـ آقایانی حدود دیپلم خوش بیان و خوش برخورد تمام وقت یانیمه وقت
۲ـ دوشیزه یا بانو دیپلمه جهت امور اداری دفترمركزی شركت
متقاضیان به آدرس خیابان كوروش‌كبیرـ باغ صباـ مقابل ملكـ جنب بانك بازرگانی‌پلاك ٤٦۷طبقه‌دوم ویا به تلفن های ۷٦٤۷٤٦ـ ۷۵۷۷٦۰ مراجعه فرمایند
۱ـ۱

راننده جرثقیل هیدرولیكی
برای كار در یك كارگاه ساختمانی در تهران با حداقل یكسال تجربه نیازمندیم تلفن۳۵۹۵۹۵

بتعدادی‌دوشیزه یا بانو با مدرك سیكل نیازمندیم تلفن ۳ـ۷٦۹۰۲۱

بچند دوشیزه سری‌دوز بچگانه و پادو نیازمندیم ٦٦۲۳۹۹

دبیرزبانو شیمی‌فیزیك و ریاضیات نیازمندیم ۸۳۳۳۱۹

آگهی استخدام كارگرساده
شركت سهامی خاص ایرانگاز تعدادی‌كارگر ساده و نگهبان شب را باحقوق و مزایای خوب استخدام میكند .
متقاضیان میتوانند همه روزه ازساعت ۸ الی ۱٤ جهت كسب‌اطلاع به آدرس های زیر مراجعه نمایند .
۱ـ تهران خیابان‌سپهبد زاهدی (فیشر آباد) خیابان نیكو شماره٦۹۹
۲ـ تهران جاده قم ـ انتهای‌خیابان پالایشگاه نفت تهران جنب پالایشگاه اسوـ كارخانه ایرانگاز

صندوق سوز كاوه عده‌ای را كه ساكن شرق و جنوب شرق تهران باشند باشرایط مناسب‌استخدام‌مینماید
۱ـ جوشكار درجه ۲
۲ـ پرس‌كار
۳ـ بتونه‌كار
٤ـ كارگر ساده
واجدین‌شرایط‌میتوانند همه روزه در وقت‌اداری به‌آدرس میدان‌فردوسی ابتدای خیابان سپهبد زاهدی شماره ۱۹ ساختمان كاوه مراجعه نمایند .

درمانگاه غرب تهران
تعدادی پزشك نیازمند است
۹٦۳۰۹۱

استخدام جهت‌پخش‌گاز
راننده‌پایه دو شخصی‌دوشیزه تلفنچی و كارگر ساده حداقل سواد شش ابتدائی با حقوق ومزایای مكفی استخدام می شودشركت گازچراغ تلفن ٦۲۵٤٦۲ـ٤
۱ـ۱

بچند نفر دانشجوی معماری در تهران نیازمندیم تلفن ۸۹٦۷۱٦ و ۸۹۷۵٤٤

منشی
دوشیزه یا بانو اشنا بتایپ فارسی برای تمام وقت مورد نیاز است ۸۲۰۹۳۰ و ۸۳۰۸۳۳

به چند نفر نقشه‌كش ساختمانی برای كاردر همدان‌نیازاست‌داوطلبین با تلفن ۸۲۲۷۰۸ تماس بگیرند .

بانوئی خانه‌دار
برای اداره آپارتمان مردی مسن و تنهاشبانه روزی با مسكن آبرومند و حقوق مكفی نیازمند است تلفن ٦۸۲۱۵٦ از ساعت ۱۵ الی ۱۸ بعدازظهر

شركت ام اس ك
فوری استخدام مینماید
سكرتر دوشیزه یا بانو مسلط‌بتایپ‌وجوابگوئی تلفن‌با حقوق‌بسیارمكفی استخدام مینماید . شاهرضا خیابان فخر رازی شماره ۸۲

یكنفر تكنیسین‌ساختمان جهت كار در تبریزمورد نیاز است متقاضیان با راهنمای شماره ۵۹۰ روزنامه اطلاعات مكاتبه نمایند

فرنوس استخدام‌میكند دوشیزه تلفنچی تلفن ۷۹۰٦۳۹

عالی‌نسب
ALI:N:

كارخانجات عالی‌نسب
تعدادی ... ماهر با حقوق مكفی و مزایای سود ویژه‌وبیمه كامل و ناهار رایگان با شرایط زیر استخدام میكند
۱ـ حداقل ۵ سال سابقه كار
۲ـمهارت‌كامل در سوهانكاری دقیق و صاف و مونتاژ قالب های فلزی با فلورانس دقیق.
۳ـ مهارت كافی در تراشكاری وسایر ماشین های ابزارسازی
٤ـ توانائی تشخیص عیب و اصلاح قالب های تعمیری
۵ـ توانائی‌كامل‌در پیاده‌كردن نقشه‌های قالب و آشنائی‌بطرح قالب
٦ـ تحصیلات حدود سوم متوسطه یاسیكل فنی
۷ـ داشتن برگ خاتمه خدمت نظام وظیفه یا معافیت دائم
واجدین شرایط مینوانند همه روزه باستثنای پنجشنبه و جمعه از ساعت ۲ الی ٦ بعد از ظهر بمحل كارخانه واقع در پشت باغ شاه سه راه اكبر آباد خیابان خرمشهر شركت سهامی تولیدی صنایع نفتو گاز عالی نسب مراجعه‌نمایند.
۳ـ۱

۱ـ تكنیسین تاسیسات و تهویه مطبوع و شوفاژ
۲ـ كارگر سرویس و تعمیركار شوفاژ و تهویه
۳ـ بازاریاب تاسیساتی
تلفن ۸۵۷۱۳٦ ـ ۸۵۸۳۷٦

فقط ۱۸ نفر
پس ازیكدوره كوتاه‌آموزش رادیو تلویزیون ـنقشه‌كشی ـ فارسی و لاتین مجانا برای كار برق فشار قوی وماشین نویسی معرفی میشوند تلفن ٦٤۹٤۹٤
آـ۸۲۵

به سه نفر راننده‌وانت جهت كار در خارج از تهران نیازمندیم تلفن ۸۲۲۳۲۳ خواهشمند است از ساعت ۸ صبح الی ۵ بعدازظهر تماس حاصل نمائید

بچند نفر سرویسكار آبگرمكن ، بخاری ـ نیازمندیم تلفن ۷٦۰۹۹۳ و ۷٦۳۷۸۵

شریك
واسطه منسوجات
باداشتن سابقه برای اخذ سفارشات خارجی جهت شركت یاهمكاری دعوت میشود از ساعت ۳ بعد ازظهر تلفن ۸۵۷۰٦۷
آـ۹۸۱

جویای كار
لیسانسیه مهندسی صنعت از دانشگاه نیویورك‌جویای‌كاراست ٦۸٦۸۷۰

كارهای تایپی فارسی بطور كنتراتی یا قراردادی در منزل پذیرفته میشو د تلفن۸۵۳۷٤٤
۳ـ۱

آموزشگاهها
دیپلم در رشته‌تلویزیون یك‌ساله تمام وقت دوساله نیمه وقت
British Television Training Centre
23 Grosvenor Strete, London,
W.I. England
Tel: 629-5069.

فقط ۳۵۰ ریال
اصول ماشین نویسی فارسی بالاتین رادر آموزشگاه ربانی بیاموزید شاه‌آباد ۳۱۷۱۳۵

تدریس خصوصی
مكالمه انگلیسی
در كوتاهترین مدت
٦۵۵۷۰۵

انگلیسی
فرانسه كنتراتی
تلفن ٦۵۲٤۵۷

خصوصی
انگلیسی ـ فرانسه ـ آلمانی
تلفن ۹۲۵٤۲۸

رسم فنی حساب فنی درس فنی
فلزكاری و مكانیك خصوصی ۹۷٦۵۵٤

انگلیسی كنتراتی تضمینی ۸۳۳۳۱۹

انگلیسی‌فرانسه آلمانی ایتالیائی
توسط دبیران ایرانی وخارجی
خصوصی ۸۳۳۳۱۹

تعلیم پیانو خصوصی
توسط بانوی ایرانی ۹ تا ۱ و ٦ ببعد تلفن ٦۲۸۳٦٤

راهنمائی نظری وششم
توسط گروه دبیران با تضمین قبولی ۸۳۳۳۱۹

معلمین
مدارس راهنمائی و دبیرستان های تهران آماده تدریس كلیه‌دروس راهنمائی . نظری و دبیرستان در منزل شما
تلفن ۹۷٦۵۵٤

انگلیسی‌فرانسه
در محل‌شما ۸۵۰۷۳٦

فقط در ۱۷روزانگلیسی یاد بگیرید
۹۷۱۸۷٦

برای تدریس زبان آلمانی هو كودك خردسال بیك خانم آلمانی نیاز استتلفن۲۸٤۷۷۵
۱ـ۱۰ آـ۲٦٤۷۵

ریاضیات نظری راهنمائی ٦٦۰۷۷۹

تدریس كلیه دروس راهنمائی با تضمین‌صد درصدقبولی تلفن ٦٦۸٤۲۲

دروس دبیرستانی و راهنمائی وزبان توسط دانشجویان دانشگاه تهران با تضمین قبولی ۹۲۷۹۲۲

حتی‌اگر
انگلیسی نمیدانید ۱۰۰ ساعته تضمین میكنیم درحد مكالمه روزمره (خواندن ، نوشتن، گرامر و مكالمه) بیاموزید
تلفن ۹۷٦۵۵٤

ریاضیات فیزیك شیمی توسط گروه دبیران‌با تضمین قبولی ۸۳۳۳۱۹

فقط راهنمائی و نظری توسط دانشجوی سال آخر آریامهر تلفن ۵٤۰٤۰۵
۱ـ۲ آـ۱٤۳۱۳

حتی اگر انگلیسی نمیدانید تضمین میكنیم ۱۰۰ ساعته مكالمه رُوزمره‌رابشما بیاموزیم. نوار و كتاب رایگان
تلفن ۸۵۰۱۱۱
۸۵۸۱۱۱

انگلیسی كودكان
با روش مخصوص
تلفن ۹۷۱۸۷٦

مجرب ترین
دبیران دبیرستان های تهران آماده تدریس كلیه دروس پنجم و ششم دبیرستان، دوره نظری و راهنمائی در منزل شما
تلفن :
۸۵۰۱۱۱
۸۵۸۱۱۱

نوسازی‌عمران‌تهران
برای همكاری با مهندسین و كارشناسان فنی امریكائی كه در شهرك اكباتان‌بكارمشغول هستند تعدادی‌مترجم ویك‌نفر مهماندارومسئول امور اجتماعی و رفاهی با شرایط زیر استخدام میكند .
۱ـ تسلط كامل بزبان انگلیسی (مكالمه ـ خواندن و نوشتن)
۲ـ برك خاتمه خدمت یا معافیت از خدمت نظام‌وظیفه
۳ـ سابقه كار در كارگاههای ساختمانی ویا شركتهای خارجی انگلیسی زبان .
٤ـ حداكثر سن ۳۵ سال
۵ـ سپردن تعهد حداقل یك‌سال خدمت‌در شهرك اكباتان .
واجدین شرایط میتوانند همه‌روزه ازساعت ۱۰ الی ۱۲ بدفتر كارشناسان در شهرك‌اكباتان واقع درجاده مخصوص كرج روبروی ارتاكسی مراجعه فرمایند

شركت جنرال موتورزایران
(شركت سهامی خاص)
GM IRAN
GENERAL MOTORS IRAN LTD.

جنرال موتورز ایران استخدام میكند:
مهندس مكانیك و صنایع : با ۲ سال سابقه كار و تسلط به زبان انگلیسی
مدیر فروش منطقه‌ای: با ۳ سال سابقه‌كار و تسلط به‌زبان انگلیسی
مدیر سرویس منطقه‌ای : با ۳ سال سابقه‌كار و تسلط زبان انگلیسی
نقشه كش فنی‌و ساختمانی : با ۳ سال سابقه‌كار و تسلط به زبان انگلیسی .
حسابدار و حسابرس: با ۳ سال سابقه‌كار و تسلط به‌زبان انگلیسی
سكرتر (زن) : با ۲ سال سابقه‌كار و تسلط به‌زبان انگلیسی .
ماشین نویس فارسی ولاتین (زن) : با آشنائی به زبان انگلیسی .
تكنیسین لابراتوار : با ۲ سال سابقه كار و آشنائی‌به زبان انگلیسی
تكنیسین مكانیك : با ۲ سال سابقه كار و آشنائی‌به زبان انگلیسی
كارمندسفارشات‌انبارخرید: با سابقه‌و آشنائی كامل به‌زبان انگلیسی
برقكار تعمیرات
لوله كش
از واجدین شرایط دعوت میشودكه همه روزه باستثنای پنجشنبه و جمعه از ساعت۸صبح الی٤بعدازظهر باددست داشتن شناسنامه و برك پایان خدمت سربازی یاورقه معافی‌به كارگزینی شركت جنرال موتورز ایران واقع در كیلو متر ۱٤ جاده مخصوص كرج مراجعه فرمایند.

آگهی استخدام
معین‌نویس
تعدادی معین‌نویس فورا موردنیاز است علاقمندان لطفا به راهنمای ۵۸۷ روزنامه اطلاعات مكاتبه نمائید

آگهی استخدام
افراد واجد شرایط زیركه‌بتوانند بطور نوبتی كار كنند (دو شیفت ۸ ساعته و ۱۲ ساعته) با حقوق مكفی استخدام میشوند :
۲۰ نفرباتحصیلات‌ششم‌ابتدائی
۳۰ نفرباسوادخواندن ونوشتن
كسانیكه كه در نواحی كوكاكولا فرح‌آبادـ میدان ژاله ـ نظام‌آباد ـ میدان شوش‌ـمیدان خراسان‌ـمیدان راه‌آهن ، خزانه ـ فلاح‌مقدم‌ـخیابان قزوین‌ـ خیابان شیرو خورشید و نواحی جاده جنوبی كرج سكونت داشته‌باشند‌پس‌از استخدام‌براحتی میتوانند از سرویسهای مجهز این شركت استفاده نمایند .
داوطلبین همه‌روزه به‌استثنای روزهای تعطیل از ساعت ۸ الی ۱۵ با در دست داشتن اصل مدارك تحصیلی و برك معافیت خدمت زیر پرچم به آدرس جاده جنوبی كرج كیلومتر ۹ نرسیده به میدان شیر پاستوریزه سمت چپ بعداز تقاطع خط راه‌آهن
شركت كارتن‌ایران (سهامی عام) مراجعه نمایند

تكنولوك
مشاوران مهندسی وصنعتی

شركت سهامی‌تكنولوك وابسته به سازمان گسترش و نوسازی صنایع ایران افراد زیر را باحقوق‌و مزایای‌عالی استخدام مینماید :
۱ـ مهندس مكانیك ، شیمی و صنایع بادرجه فوق لیسانس‌درمدیریت یا مدیریت بازرگانی .
۲ـ مترور با ۲ سال سابقه كار (محل كار ساری)
۳ـ مترور با ۵ سال سابقه كار (محل كار تهران)
٤ـ متخصص ماشین آلات نساجی با ۵ سال سابقه كار .
داوطلبان باید به زبان انگلیسی كاملا مسلط باشند .
لطفا با تلفن ۲۹٤۱۱۱ تماس بگیرید

استخدام نامه‌رسان و نگهبان درشركت‌سیكاب
۱ـ نامه‌رسان برای تهران‌با داشتن حداقل گواهینامه‌ششم‌ابتدائی وگواهینامه‌موتورسیكلت
۲ـ نگهبان برای شهرصنعتی البرز‌ـقزوین باداشتن سواد خواندن و نوشتن
نشانی: میدان ونك خیابان ملاصدرا شماره ۷۰ تلفن ۳ و ٦۸۵۱۷۲

خانه‌شمارا‌بخارجیان‌اجاره‌میدهیم

موسسه امپایر ۲۲۷۵۰۰
خانه بخارجیان اجاره میدهد
۲۳۸۹۵۵-۲۳۲۲۲۲

موسسه امورخارجیان
مركزاجاره ...
۷۵۱۷۸۲-۷۵۲۳۵۸

وزیری
اجاره بخارجیان
۸۳۳۹۱۲
٦۵٦۹۵۷

۸۲٤۹۵۳
سازمان نیازمندیهای خارجیان
خانه‌شمارابخارجیان اجاره میدهد
۸۲۷۹۰۱-۸۳۸۱۰٦

سازمان مسكن پارس
مركز اجاره بخارجیان
۸۵۳۸۵۳
۸٤۸٤۲٤
۸۵۷۵۸۵

موسسه ظفر ZAFAR
تلفنهای: ۲۲۵۵۰٤
۲۲۷۷٤٦-۲۲۸۵۸۹

۲٤ ساعته
سازمان نیازمندیهای فرح
اجاره بخارجیان
مركز خرید وفروش
تلفنخانه ۸۵٦۱۷٤-۸٤٢١٦٣

ایران مسكن
۲۳۰۸٤٤-۲۳۰۲۷۳

تهیه مسكن كندو
سریع ویلا وآپارتمان‌به خارجیان اجاره میدهد ـ ۲۲۷٦۳۹ـ ۲۲۷٦۳۸

آژانس بین‌الملل
اجاره هر نوع مستغلات بخارجیان مبله و غیر مبله در شهر و شمیرانات ۸۳۰۸٤۱ ـ ۸۳۰۸٤۲

آژانس سی‌ساند آر
اجاره بخارجیان۸٤۹٦۲۵

خدمات بین‌المللی
مركز اجاره بخارجی و ایرانی ٦۸۱۲۳۱ و ٦۸۵۳۳۳ و ۸۵۰۸۳٤
آـ۳٦۱

تهیه مسكن برج
ویلا آپارتمان شما را در اسرع وقت به خارجیان اجاره میدهد ٦۲٦۷۱۰و ٦۲۳۳۷۷

ویلا و آپارتمان شما را
درشمال شهربخارجیان اجاره میدهیم تلفن ۸۳۲٤٤۰

پیشاهنگان اصفهان گروه ضربت تشکیل دادند

اصفهان: ۲۳نفر ازپیشاهنگان ممتاز دختر و پسر اصفهان برای اجرای‌برنامه های‌خدمتی پیش‌آهنگی گروه های ضربت تشکیل دادند .

این‌گروه‌ها در برنامه های امدادی ، تعلیم پیش‌آهنگان مبتدی ،عملیات‌ورزشی و هنری فعالیت می کنند .

تشکیل گروه ضربت‌پیش‌آهنگان ، برای اولین‌بار در اصفهان تحقق یافته است .

برای اولین‌بار در اصفهان ، پیشاهنگان ،گروه‌ضربت تشکیل دادند . این گروه از ۲۳ نفر دختر وپسر تشکیل شده‌است و اعضای آن کلیه فعالیت های خدمتی پیشاهنگی رابه عهده گرفته‌اند .

شناساندن هنرهای سنتی ایران بزرگترین هدف نهمین جشن فرهنگ و هنر

در نهمین جشن فرهنگ و هنر در اصفهان سیصد و هفت برنامه مختلف اجرا می‌شود

اصفهان : نهمین جشن فرهنگ و هنر طی مراسمی در تالار پهلوی دانشگاه اصفهان و با حضور دکتر قاسم‌معتمدی رئیس این دانشگاه آغاز شد.

دراین مراسم ابتدا دکترعلی نواب معاون امور دانشجویی دانشگاه‌اصفهان درباره‌جشنهای فرهنگ و هنر و اهمیت آن به تفصیل سخن گفت.

سپس آقای «سپنتا» استادیار دانشکده زبانهای خارجی این دانشگاه پیرامون نحوه‌برگزاری جشنهای فرهنگ و هنر و لزوم احیاء و شناساندن هنر های سنتی ایران سخن گفت.

آنگاه چند برنامه هنری توسط ارکستر دانشجویان دانشگاه اجرا شد .

در پایان نمایشگاه عکس و نمودارهای پیشرفت دانشگاه اصفهان در سالهای اخیر از سوی حاضران در جلسه مورد بازدید قرار گرفت .

به موجب برنامه پیش بینی شده ، در نهمین جشن فرهنگ و هنر اصفهان سیصدو هفت برنامه مختلفبه اجراگذارده خواهد شد .

دختران‌وپسران‌مدارس استهبان دویدند

استهبان : برای تشویق دوندگان مدارس دختران و پسران استهبان مسابقاتی ترتیب داده شد که در ورزشگاه استهبان انجام گردید و نفرات اول تاسوم رشته های مختلف این مسابقات بدین شرح برنده و معرفی گشتند .

در رشته دو ۴۰ متری دختران نیره حسن‌دخت و معصومه نصیری هردو از مدرسه خیام اول و دوم و بدری میرفیاض از پروین اعتصامی سوم شد .

در رشته پنجاه متری‌دختران زهرا طاهری از مدرسه‌خیام، حاجیه هژبر از مدرسه‌پروین اعتصامی و زهرا روزبه از مدرسه خیام اول تا سوم گشتند .

در رشته ۶۰ متری‌دختران نرگس پرزنده، جمیله توفیقی و محبوبه جعفری هرسه‌نفر از مدرسه پروین اعتصامی روی پله های اول تا سوم قرار گرفتند .

در رشته دو ۶۰۰ متری دوشیزگان حاجیه هژبر و نرگس‌پرزنده‌ازمدرسه‌پروین اعتصامی اول و دوم شدند و مقام سومی را دوشیزه محبوبه جعفری بدست‌آورد.

در گروه پسران در دو ۴۰ متری قاسم زرنگار از جمشید آموزگار ، جعفر خریدار و رضا بزرگزاده هردو از نوبنیاد اول تاسوم گشتند .

در دو ۵۰ متری اکبر پرغش از جمشید آموزگار اول شد ، احمد توسلی و حمید نیرو هردو نفر از نوبنیاد دوم و سوم‌گشتند.

در رشته ۶۰ متری حمیدرضا شتاب ، حمید جک و محمد ثریا هرسه نفر از جمشید آموزگارعناوین اول‌تاسومی را بدست آوردند و دررشته دو ۶۰۰متری محمدرضا شتاب و ناصر بافنده هردو نفر از جمشید آموزگارمقام های اول و دومی رسیدند و خلیل جامی‌پور از حبیب‌الله آموزگار سوم گشت .

برای داشتن یك شهر

بقیه از صفحه ۱۳

خود را به خطر میاندازند.

اعضای انجمن شهر و شهرستان آبادان باید هر چند روز یکبار‌به محله‌های مختلف این شهر سربزنندو با چشم های خود ببینند که بهشت ساختمان جمعیت فی‌المثل منطقه‌معروفه بریم» شیرو خورشید آبادان قرار دارد به یک زباله دانی‌بزرگ تبدیل شده است و هر روز صد ها مسافر خارجی که‌از هتل روبروی این منطقه خارج میشوند با این‌چشم انداز کثیف مواجه میگردند.

شهر زیبا !؟

به هر حال ، سیمای کنونی شهرستان آبادان‌در آن‌حدی نیست که بتوان بر آن نام «شهر زیبا»راگذاشت. علاوه براین هنوزبسیاری ازمسائل و مشکلات عمومی مردم‌این شهردرزمینه‌رفاهی بهداشتی و عمرانی‌لاینحل مانده‌است. هنوز عده زیادی از کسبه این شهر با گرانفروشی و احتکار انس و الفت دیرین خود راحفظ کرده‌اند. هنوز کمبود هائی در زمینه مواد مصرفی مورد نیاز مردم این شهر به چشم می خورد و نارسائی هائی در زمینه بهداشت‌وعمرانی و آبادانی آبادان‌وجوددارد که‌اعضای جدید انجمن های شهر و شهرستان باید برای برطرف ساختن آنها تلاشی جدی‌و بدون وقفه را آغاز کنند و ادامه دهند . مردم آبادان که اصولا منطقی و واقع بین هستند از اعضای انجمن های شهروشهرستان انتظار « معجزه کردن » ندارند اما قویا از این عده میخواهند که « کار» کنند و تنها به نشستن و گفتن وبرخاستن رضایت بدهند . همین !

آبادان ـ خبرنگاراطلاعات

صدها تن پیاز

بقیه از صفحه ۱۳

نماید.بدین ترتیب تنها سرمایه ما حفظ خواهد شد و خساراتمان جبران خواهد شد . اقدام شرکت تعاونی‌در مورد خرید محصول پیاز نه تنها باعث برگشت سرمایه‌عده‌ای کشاورززحمتکش و پرتلاش خواهد شد بلکه صدها تن پیاز را نیز از خطر فاسد و تباه شدن نجات خواهد داد .

در حال حاضر ۵۰ هکتار زمین در زرقان زیر کشت پیاز است که محصول آن به عمل آمده و آماده تحویل است و صدها تن پیاز دیگر نیز از سایر روستاها برای تحویل به شرکت تعاونی روستائی به زرقان حمل شده است اما با توجه به اینکه پیاز محصولی است بسیار لطیف و آسیب پذیر بر اثر بارندگی های اخیر قسمت اعظم پیاز های برداشت شده و آماده تحویل کشاورزان این منطقه آسیب دیده است و کشاورزان از شرکت تعاونی روستائی شیراز می خواهند که هرچه زودتر ، برابر مفاد قرار دادهای منعقده محصول پیاز کشاورزان را تحویل بگیرد .

شیراز ـ خبرنگار اطلاعات

خبرهای ممسنی

جلسه انجمن شهرستان

● : جلسه انجمن شهرستان ممسنی تشکیل شد و آقایان: سهراب ضرغامی ، باقرکیانی ، یدالله دهقان ، محمد حسین سالاری ، محمد بنی‌قاسمی و گرگ‌الله گودرزی به سمت اعضای هیات رئیسه انجمن مذکور برگزیده شدند .

اردوی پیشاهنگان :

● : پیشاهنگان منطقه ممسنی در محله «ساردهک» یک اردوی یکروزه برپا کردند

انتخاب شهردار

● : در جلسه انجمن شهر ممسنی که درمحل انجمن‌شهر تشکیل شد .

سید جانعلی موسوی ، شیرزاد غفاری ، عزیز خسروی وطلعت عسکری بسمت اعضای هیات رئیسه انجمن مذکور انتخاب‌شدند.

همچنین علی بنایی شهردار سابق نورآباد مجددا به این سمت برگزیده شد

صاحبان صنایع وبازرگانان کشور
الاخاء
تنها مجله عربی زبان ایران از گروه نشریات مؤسسه اطلاعات با داشتن نمایندگی در ۱۲ کشور عربی، روزهای شنبه منتشر میشود

مجله دنیای ورزش

شنبه‌ها منتشر میشود

جشن سالروز تاسیس بیمه ایران

اصفهان : به مناسبت بزرگداشت سالروز بیمه ،ازسوی شرکت سهامی بیمه ایران شعبه اصفهان ضیافت شامی در میهمانسرای شاه‌عباس برپا شد .

در این ضیافت که با حضور آقای اکبر زاد استاندار اصفهان ، مسئولان سازمان های اداری و انتظامی و گروهی از طبقات مختلف مردم برپا شد ، رضا ارحام صدر رئیس‌شرکت بیمه اصفهان پیرامون تاریخچه چهل‌ویک ساله شرکت مذکور و همچنین چگونگی پیشرفت های بیمه در ایران به تفصیل‌سخن گفت .

کشف اجناس لوکس قاچاق

قم ـ ماموران ژاندارمری قم ضمن بازرسی از اتوبوس مسافربری ۷۷۴۷۲ تهران ـ الف برانندگی حج اکبر غلام سیم حدود چهارصد هزار ریال اجناس لوکس قاچاق کشف کردند .

اتوبوس از کرمان عازم تهران بودوصاحبان اجناس کهراننده اتوبوس و۳نفر دیگر باسامی ابوالقاسم کوشتن معروف به‌امین ، عباس‌آزاد و رضا غلام بودند دستگیر شدند .

ساختمانی برسر کارگر خراب‌شد!

شیراز ـ خبرنگار اطلاعات :

یك ساختمان سه‌طبقه در اول جاده «کفترك» شیراز فروریخت وپنج کارگر زیر آوارماندند .

کریم مظفری و حسن‌نورالدین که حالشان وخیم‌تر بود در بیمارستان فاتح نژاد بستری شدند . سه کارگر دیگر که‌جراحات مختصری داشتند بخانه های خود اعزام شدند .

رئیس سازمان‌حفظ محیط‌زیست آمریکا ازشیراز دیدن کرد

شیراز: آقای «راسل‌ترمن» رئیس سازمان حفاظت محیط‌زیست آمریکا و همسرش کهوارد شیراز شده بودند از آثارباستانی و نقاط دیدنی این شهر دیدن کردند .

رئیس سازمان حفاظت محیط زیست آمریکا ضمن سفر به شیراز و دیدن آثار باستانی و نقاط دیدنی این شهر با آقای دکتر فرهنگ مهر رئیس دانشگاه پهلوی دیدار و گفتگو کرد .

اعضای خانه انصاف کمیجان اعتبارنامه گرفتند

کمیجان: آقای قاسم‌زاده حبیبی رئیس دادگاه بخش‌اراك‌خانه های انصاف ٤ روستای «کمیجان» را افتتاح کرد .

رئیس دادگاه بخش اراك به‌اتفاق همراهان ابتدادرقریه«ستمقاور» حضور یافت و پس از افتتاح خانه انصاف این روستا، راهی دهکده های «وفس» و «اسفندان» شد و به‌گشایش خانه های انصاف این‌دو روستا مبادرت ورزید .

آقای قاسم زاده در پایان سفر خود ، به«کمیجان» وارد شد و با قطع نوار سه رنك ، خانه‌انصاف این منطقه را افتتاح کرد.

ضمنا مسیب جابری ـ حاج رجبعلی کمیجانی ـ محمد نطافتی ـ حج روح‌الله سلطانی و قاسمعلی امینی بعنوان اعضای هیات‌رییسه خانه‌انصاف کمیجان انتخاب شدند .

شهردار کازرون

آقای بشیر زعیمی شهردار قبلی کازرون که در سمت خود با شایستگی و لیاقت و کاردانی‌به شهر کازرون خدمت نموده بود از طرف انجمن شهر کازرون مجدد بسمت شهردار این شهر انتخاب‌شدموفقیت‌روزافزون ایشان را خواستاریم .

آ ـ ش ۳۲۷۲

آگهی

شماره ۴۱۸۳۵ـ۱۹ر۸ر۳۵

پیرو آگهی شماره ۳۴۴ـ۲۱ر۷ر۲۵۳۵ سازمان گسترش‌ساختمان و بهسازی اصفهان ، شهردار اصفهان باطلاع میرساند آگهی مزبور شامل پلاک‌هائی که در زمان تفکیک کلیه هزینه های زیر بنائی ان (مانند اب و فاضلاب ، برق و اسفلت معابر) از طرف مالکین تعهد و پرداخت گردیده است نمیباشد از کلیه متقاضیان خرید زمین در مناطق اعلام شده درخواست میگردد قبل از انجام هرگونه معامله مراتب را کتبا‌ازشهرداری اصفهان باذکرشماره ثبتی پلاک مورد خریداری استعلام نمایند .

شهردار اصفهان

آ ـ ش ۲۲۰۰

سپاسگزاری

بدینوسیله از حضرات علمای اعلام ، پزشکان ، دانشمندان فرهنگیان گرامی ، دوستان ، خویشاوندان و همشهریان‌عزیزی که در مراسم تشییع و مجالس ترحیم مرحوم حاجیه بی‌بی صغری حاج ناصری شرکت و حضورا ،کتبا یا بوسیله تلگراف ما را مشمول عنایت قرار داده‌اند سپاسگزاری نموده ،چنانچه بعلت شدت تالمات روحی از شرفیابی‌وعرض معذرت حضوری محروم بمانیم امید عفو داریم .

العذرعندکرام‌الناس مقبول . یزد حاج سید جمال‌الدین حاج ناصری ،دکترسیدمحمدناصر ـمهندس‌سیدمحمود ناصر ـ دکتر سید رضا ناصر ـ هوشنگ همدانی

آ ـ ش ۲۲۰۳

اخذ جرایم رانندگی

بدینوسیله باطلاع اهالی‌ورانندگان‌محترم‌شهرستان فسا میرساند که ۱۵ روز پس ازنشراین آگهی اجرای قانون اخذ جرایم رانندگی در شهرستان فسا بمرحله اجرا در خواهد آمد ، این آگهی سه نوبت متوالی‌درج میگردد .

شهربانی فسا

آ ـ ش ۲۳۶۹

مردم هم حرفهائی دارند

آب می‌خواهند

یزد : مدتی است که ۱۲۰ دستگاه خانه برای فرهنگیان یزد ساخته شده اما به سبب نداشتن اب ، استفاده از این خانه ها امکان ندارد .

مدت چهار سال است که از سوی شرکت تعاونی مسکن فرهنگیان برای‌خانه های مذکور تقاضای انشعاب آب شده‌است اما مسئولان سازمان آب به‌بهانه‌نداشتن لوله از دادن انشعاب خودداری می‌کنند .

فرهنگیان یزد از مسئولان‌مربوطه در سازمان آب‌این‌شهر تقاضادارند که نسبت به تامین اب خانه های نوساز اقدام کنند و انان را از مرارتهای اجاره نشینی برهانند .

کتاب درسی و دبیر ندارند

کنگان : با گذشت نزدیک به دو ماه از سال تحصیلی ، دانش آموزان سال اول نظری کنگان هنوز کتاب درسی و دبیر ندارندو این‌سهل‌انگاری مسئولان ، مشکلات زیادی برای آنان به‌وجوداورده است .

دانش‌آموزان دوره نظری کنگان جدا از مسئولان‌مربوطه می‌خواهند تا سال تحصیلی تمام نشده است فکری به حال آنان بکنند .

نیاز های ممسنی

ممسنی : بخش « معیری» ممسنی صندوق پستی ندارد و به همین سبب نامه های اهالی به دست انان نمی‌رسد .

همچنین آزمایشگاه های شیمی ـ طبیعی ـ فیزیک و کتابخانه و کلوپهای پرورشی دبیرستان ایزدی ممسنی در یک اطاق کوچک متمرکز شده است و این مسئله مشکلات زیادی برای دانش آموزان این دبیرستان فراهم اورده است همچنین امر ورزش ، باوجود دستوراتی که برای گسترش آن صادر شده است ، در ممسنی جدی گرفته نمی‌شود .

اهالی بخش « معیری» ودانش آموزان ممسنی از مسئولان مربوطه درخواست دارند که نسبت به برآوردن‌نیاز های انان اقدام‌کنند .

پزشك می‌خواهند

برازجان : بیمارستان ۲۵ شهریور برازجان براثر نداشتن کادر پزشکی و درمانی دچار حالت نیمه تعطیلی شده‌بود اما پس از مدتها با تعیین رئیس و چشم پزشک برای بیمارستان مذکور ، اوضاع تا مناسب پیشین تااندازه‌ای روبه بهبودی نهاد . اهالی برازجان از مسئولان مربوطه تقاضا دارند که با اعزام یک‌پزشک متخصص شکسته‌بندی و چشم پزشک به‌این شهر ، مرکز درمانی ۲۵ شهریور برازجان را از هرحیث‌مجهز سازند .

نیاز با تاکسی

میبد : شهربانی‌ندارد و همچنین به سبب احداث خیابانهای طویل در سطح شهر، ایجاد خطوط تاکسیرانی امری ضروری است .

اهالی میبد از مسئولان مربوطه تقاضا دارند که نسبت به تاسیس شهربانی‌و ایجاد خطوط تاکسیرانی در این‌شهراقدام کنند .

قطع ووصل آب و برق

خوانسار : آب آشامیدنی‌وبرق خوانسار وضع نابسامانی دارد و مرتبا در حال قطع وصل است‌و این‌مسئله‌مشکلات‌زیادی برای‌مردم‌شهربه‌وجودآورده است .

مردم‌خوانسار از مسئولان مربوطه می‌خواهند که نسبت به عادی نمودن جریانهای برق و آب آشامیدنی این شهر اقدام کنند .

کمبود های یزد

یزد : بیش از یک ماه است که سهمیه‌سیمان به یزدنرسیده است و این مسئله مشکلاتی برای مردم به وجود آورده است.

همچنین‌حدود سه ماه است که مقاطعه کاران شرکت مخابرات یزد برای کابل کشی ، خیابان‌ها و کوچه های شهر را تبدیل به گودالهای عمیق و تپه های رفیع‌کرده است و این مسئله رفت و آمد مردم را دچار اشکال‌کرده‌است.

اهالی یزد از مسئولان مربوطه می‌خواهند که نسبت به تهیه‌وتوزیع سیمان و همچنین انجام سریع‌کارهای‌مربوط به کابل کشی اقدام کنند .

نیاز به پمپ بنزین

میبد : شهر میبدواقع‌در ۵۵ کیلو متری یزد و ۱۲کیلومتری اردکان و بادارا بودن بیش از ده هزار وسیله نقلیه ، جایگاه پمپ بنزین ندارد و متصدیان پمپ‌بنزین اردکان‌از تحویل‌بنزین به فروشگاه سیار میبدی خودداری می‌کنند .

اهالی میبد از مسئولان مربوطه درخواست‌دارند که‌نسبت به احداث جایگاه پمپ بنزین در این شهر اقدام کنند .

شرکت ساختمانی لیول

آماده تهیه شیشه های ساختمانی می‌باشد.
شیراز ـ تلفن ۳۶۷۹۸
آ ـ ش ۲۳۷۱

چك مفقود شده

چک شماره ۹۷۷۸۷۱ ـ ۳۵ر۷ر۲۵ بمبلغ ۲۵۰ر۰۰۰بانک تهران‌شعبه عباس‌آباد اصفهان ازحساب شماره۱۳۹۹بحوالنه‌کرد علی‌پناه قاسمی مفقود گردیده و کسر اعضاء میباشد از یابنده تقاضا میشود به شماره تلفن ۳۷۰۱۵ ـ یا ۳۰۵۳۳ تماس حاصل نماید ضمنا به بانک مربوطه اطلاع داده شده است و از درجه اعتبار ساقط میباشد .

آ ـ ش ۲۱۹۹

بازدید استاندار یزد از غرفه شرکت اتحاد فخار یزد

آقای دکتر موتمنی استاندار یزد ، هنگام بازدید از غرفه‌شرکت اتحاد فخار یزد و ادای توضیحات‌و سیله آقای سلیمان‌زاده مدیر ان شرکت دیده میشوند .

یکی از یکصد غرفه در نمایشگاه پیشرفتهای عصر شکوفائی عصر پهلوی در استان یزد غرفه ، شرکت اتحاد فخار یزد بود که موردبازدید اقای‌دکترموتمنی استاندار یزد قرار گرفت.

شرکت اتحاد فخار یزد تولید کننده انواع بهترین آجر ماشینی‌ح در یزد بوده و با توجه‌به‌حسن شهرت‌و تولیدات مرغوب خود موجب استقبال کم‌نظیر مردم از تولیدات ان شرکت گردید .

و مراجعین باید مرتب برای تحویل اجر ماشینی مدتی نوبت بگیرند و بهمین مناسبت استاندار یزد توصیه نمودند که نسبت به توسعه و گسترش کارگاه خود اقدام نمایند ، هنگام بازدید استاندار یزد از غرفه ان شرکت ، اقای حاج ابوالقاسم‌سلمان زاده مدیر عامل شرکت اتحاد فخار یزد اظهار داشت‌دراجرای منویات مبارک همایونی‌کهبایدتولید بیشتر و مرغوب‌تربهموطنان عزیز ارائه گردد ، و با توجه به دستور انجناب اقدام‌مجدانه بعمل امده و خواهد آمد ، من از استقبال همشهریان گرامی از تولیدات این شرکت کمال سپاسگزاری را دارم .

خبرهای اصفهان

آموزش رایگان

● : صندوق کارآموزی منطقه اصفهان اعلام کردکه در مهرماه گذشته ۳۰۰ نفر هنرجو از سوی مربیان تیم سیار این صندوق در رشته‌های لوله‌کشی ـ سیم‌کشی ـ ساختمان ـ تعمیر موتور ، بنایی، تعمیر ماشین آلات سنگین ساختمانی و نقشه‌کشی ، آموزش‌رایگان دیده‌اند .

انتخاب شهردار

● : مهندس رضا آزمایش شهردار سابق اصفهان با ۱۱ رای موافق و ۳رای مخالف ، از سوی انجمن شهر اصفهان به‌سمت‌شهردار این شهر انتخاب شد .

دکتر خلیل صالحی رئیس انجمن شهر اصفهان در نخستین جلسه دوره جدید انجمن ، از اعضاء خواست که برای آمدن به جلسات رعایت وقت تعیین شده‌را بنمایند .

گلباران کردند

● : به مناسبت روز بیمه مراسمی درمیدان محمدرضا شاه اصفهان باحضور رئیس وکارکنان شرکت بیمه ایران برگزار شدو طی آن پیکره شاهنشاه آریامهرازسوی شرکت کنندگان درمراسم، گلباران شد .

سخنرانی

● : به‌مناسبت بزرگداشت جشنهای فرهنگ وهنر ، از سوی دانشکده علوم دارویی دانشگاه اصفهان چند جلسه سخنرانی‌باحضور معاون وگروهی از استادان ودانشجویان دانشگاه ، تشکیل شد.

سرشماری عمومی

● : کارسرشماری عمومی نفوس ومسکن در اصفهان ادامه دارد و تاکنون بیش‌از ۱۵۳۹۸۵ خانوار ، آمارگیری شده ملت .

جریمه گرانفروشان

● : ۳نفر از سبکاران گرانفروش اصفهان به‌نامهای سیدعلی اکبر رضوانی ـ علی‌شمائی» ورحیم غفراللهی به‌جرم گرانفروشی‌جمعا به‌پرداخت ۱۱۰۱۰ ریال جریمه نقدی و تعطیل کوتاه مدت محل‌کسب محکوم شدند .

نخستین پرواز

● : به‌مناسبت بزرگداشت سالروز نخستین پرواز هواپیمایی ملی ایران به اصفهان، از سوی سازمان هواپیمایی ملی مراسمی در فرودگاه اصفهان برگزار شدوطی آن‌ازمسافران هواپیماهای‌هواپیمایی ملی ایران باشاخه‌های گل استقبال شد .

تغذیه دانش آموزان

● : در جلسه‌ای که‌برای بررسی امور مربوط به‌تغذیه عمومی دانش آموزان استان اصفهان ، باحضور استاندار فرمانداران‌ورو‌سای آموزش و پرورش شهرستانهای مختلف استان تشکیل شد،مشکلات تغذیه دانش آموزان مطرح و پیرامون رفع این مشکلات تصمیماتی اتخاذ شد .

خبرهای بندر بوشهر

ضیافت ناهار

● : به مناسبت سالروز سفر اعلیحضرت رضاشاه کبیر به‌بندر بوشهر، ضیافت ناهاری از سوی اداره کل بندر و کشتیرانی دربندر بوشهر ترتیب یافت .

آزمون معلمان

● : ۱۱۰ نفراز معلمان استان بوشهر از بین شرکت کنندگان در آزمون «ارتقاء گروم کادر آموزشی »، موفق به‌گذراندن امتحانات مربوطه شدند .

کلاس کارآموزی

● : یك کلاس آموزشی باشرکت ۵۰ نفرزن ومرد برای‌تربیت آموزشیاران طرح جدید پیکار با بیسوادی در بوشهر تشکیل شد.

جلسه انجمن شهرستان

● : در جلسه انجمن شهرستان بوشهر اعلام شد که از محل دریافت عوارض گذرنامه ، جاده روستایی «خائره ـ اهرم » احداث خواهد شد .

نهمین جشن فرهنگ و هنر

● : نهمین‌جشن‌فرهنگ وهنر در بندربوشهر بانمایش فیلم آغاز شد .

از سوی اداره فرهنگ و هنر استان بوشهر برای نهمین جشن فرهنگ و هنر در زمینه های تئاتر ، موسیقی، نمایشگاههای کتاب ، نقاشی و نمایش فیلم، برنامه‌های گوناگونی تدارك دیده است.

انتصابها

● : خانم خدیجه جهرمی رییس سابق هنرستان دختران‌بوشهر به‌سمت رئیس دانشسرای مقدماتی دختران، خانم‌عذرا امینی به سمت رئیس هنرستان دختران و محمدرضا ارجمندزاده به‌عنوان رئیس اداره خدمات اداره‌کل آموزش و پرورش بندربوشهر منصوب و مشغول‌به کارشدند .

طرح آبرسانی

● : مطالعه در باره طرح عظیم آبرسانی از رودخانه کارون‌به بوشهر پایان یافت و کارشناسان و مهندسان مامور بررسی طرح مذکور، گزارش مطالعات خودرا به‌وزارت نیرو ارائه‌کردند.

افزایش تولید گندم

● : اداره‌کل کشاورزی استان بوشهر اعلام کرد که برای‌سال زراعی ۳۶ـ۳۵ طرح افزایش تولید گندم در سطحی به‌وسعت ۱۵۰۰ هکتار به مرحله اجرا درخواهد آمد .

بنیاد نیکوکاری

● : در مهر ماه‌گذشته ۱۲۳۴۵ نفر کودك به درمانگاه بنیاد نیکوکاری شاهدخت شمس پهلوی دربوشهر مراجعه کردند و تحت معاینه ومداوا قرار گرفتند .

سرشماری عمومی

● : ۳۷۶ نفر آمارگر کار سرشماری عمومی نفوس و مسکن را در استان بوشهر آغاز کردند . سرشماری عمومی نفوس‌ومسکن مدت ۲۰روز ادامه خواهد داشت .

بازدید مردم

● : گروهی از کارکنان اداره اطلاعات و جهانگردی استان بوشهر از یکی از کارخانه های ریسندگی و بافندگی بندر بوشهر بازدید کردند .

بازگشت

● : گروهی از نمایندگان کانونهای حزبی استان بوشهر که برای شرکت در دومین کنگره حزب رستاخیز ملت ایران به‌تهران رفته بودند، به‌بوشهر بازگشتند .

مسابقات مهارت فنی

● : مسابقات مهارت فنی‌کارگران بوشهر باشرکت ۱۰۶کارگر، در رشته های بافندگی، ریسندگی، مدلسازی، آهنگری، مکانیك موتورهای دیزل، ریخته‌گری، لوله‌کشی، سیم‌کشی ساختمان، جوشکاری، فلزکاری ، بنایی، منبت‌کاری وورق کاری برگزارشد .

خبرهای آبادان

سالروز آموزشگاه

● : به‌مناسبت آغاز نهمین جشن فرهنگ وهنر، از سوی‌اداره شرکت نفت، مراسمی در محل شبانه روزی آموزشگاه مذکورو با حضور اعضای هیات رییسه صنعت نفت، پزشکان و پرستاران این آموزشگاه برگزار شد .

جشن فرهنگ وهنر

● : بمناسبت آغاز نهمین جشن فرهنگ وهنر، از سوی اداره فرهنگ‌وهنر آبادان مراسمی در تالار، اجتماع کارمندان این شهر برگزار شد .

انتخاب شدند

● : جلسات انجمن شهر و شهرستان آبادان با حضور کلیه اعضا تشکیل شد و آقایان مهندس سماوکی،دکتر عزیزی،جمالزاده، فیلی وخانم مهدوی به‌سمت اعضای هیات رییسه انجمن شهروهمچنین آقایان نشان، جهان بین، قمرزاده، شاهرخ جوادی وخانم تولایی به سمت اعضای هیات رییسه انجمن شهرستان آبادان انتخاب‌شدند.

مجمع عمومی

● : مجمع‌عمومی جمعیت خیریه فرح پهلوی آبادان طی‌تشکیل جلسه‌ای اعضای جدید کمیته های بازرسی،روابط عمومی ،ازدیدوبعضو، ساختمان تشریفات واداره اهالی وناظر هزینه را انتخاب کرد .

دیدار رئیس مجلس ملی لهستان

● : رییس مجلس ملی‌لهستان و بانودر ادامه دیدارش‌ازکشور برای آشنایی بپیشرفتهای صنعت نفت وارد جزیره خارك شدندواز تاسیسات بندربرگیری نفت خام دیدن کردند .

دیدار و ملاقات

● : رئیس پالایشگاه نفت کشور آفریقای جنوبی ضمن‌دیدار از تاسیسات پالایشگاه نفت آبادان باآقای علی ایرانی رئیس‌پالایشگاه آبادان ملاقات وگفتگو کرد .

عبور از پنج قاره

نقش آزمایشگاههای علمی در فراگیری زبان خارجی

نمونه‌یکی ازآزمایشگاههای‌زبان که درآن‌ها بااستفاده از آخرین تکنولوژی آموزشی زبان های‌بیگانه به داوطلبان آموخته میشود.

پژوهندگان زبان‌شناسی جهان وطراحان برنامه های آموزشی در ردبندیهای علمی خود اصولی را برای آگاهی از ظرائف و نکات اساسی یک زبان بیگانه قائل شده‌اند که نخستین مرحله تکاملی آن‌سنجش قدرت ذهنی دانشجو و فراگیری دقیق معادلهای علمی و تخصصی دررشته های مختلف است .

این مرحله که حاوی آموزش واژه‌های اختصاصی و همچنین مفاهیم واصطلاحات جداگانه و قراردادی است ازفصول خاص زبان شناسی‌وآغاز فراگیری وسیع وعمیق درجهت علمی بشمارمی‌آید.

یک استادباتجربه زبان دراین زمینه میگوید: طی سالها تجربه وهمچنین پژوهش‌وتحقیق درمسائل آموزشی باین نکته اعتقاد دارم که موفقیت دانشجویان خارجی در دانشگاهها وموسسات عالی کشور بیگانه ارتباط مستقیم با اندوخته های علمی و میزان آموزش آنان دردوره های تأفل دارد ، تا آنجا که میتوانم بگویم گذراندن این‌دوره یعنی فراگیری اصول بنیادی زبان خارجی بمفهوم واقعی آن کشامل ریشه‌یابی لغات ، توجه معانی اختصاصی کلمات ودرک واستنباط دانشجوهنگام مطالعه و یانگارش است . باو توانائی تجزیه و تحلیل منطقی متنهای علمی راکه محتوای اکثر کتابهای دانشگاهی است می بخشد آنچه موفقیت و کامیابی نهائی دانشجویان دوره های‌تأفل را ممکن میسازد صرفنظر از استادان تجربه‌اندوخته و صاحب مهارت وروشهای صحیح‌آموزشی، بهره‌مندی از امکانات تکنولوژیک ووسائل مدرن سمعی‌و بصری‌است که در اختیار داوطلبان فراگیری زبانهای خارجی قرار میگیرد .

کارشناسان تعلیم زبانهای خارجی بیش از هرچیز برضرورت استفاده از امکانات مدرن کمک آموزشی تکیه میکنند زیرا در آزمایشگاههای کلاسهای زبان که آخرین و تکامل یافته‌ترین‌ابزارهای آموزشی را دربر میگیرد سرعت انتقال مسائل بمیزان غیر قابل پیش‌بینی افزایش می‌یابد .

درکلاسهای تدریس زبان نظام تکنولوژی و سیستم فنی ابزارهای مدرن آموزشی باید دراختیار دانشجویان گذارده شود تابتوانند ازبازده شگفت‌آور آنان بهره‌مند شوند .

ارتباط سریع دانشجو با استفاده از طریق‌مکانیسم‌مخابراتی ونظارت چشمهای الکترونیکی از راه دور همچنین قدرت و شعاع آزمایشگاهها برای تدریس که دو گروه از دانشجویان را درزمان واحد ودر دوسطح مختلف میتواند تعلیم‌دهد از امتیازات خاص و استثنائی آموزش تکنولوژیک‌امروز جهان است . تنها درایران،هزینه ازمایشگاههای نصب‌شده‌درموسسه ملی‌زبان که از لحاظ بهره‌گیری‌از تکنیک های آموزشی ، موسسه نمونه‌ای است معادل ۵۰۰ هزار تومان برآورد شده است و از جمله ابزار آموزشی مورداستفاده دردانشگاهها ومراکز علمی جهان بشمار می‌آید .

در مورد کار بزدوبازده علمی این آزمایشگاهها باید گفت که دانشجو از طریق‌این‌سیستم‌خواهد توانست باتمرکز قدرت‌فکری بیشتر وباتکاء به نیروی ذهنی خودمیزان فراگیری را بچند برابر افزایش دهد .

هامبورک ۱۰۰۰ پل دارد

شهر ونیز در ایتالیا به عنوان شهر پل‌ها در دنیا معروف است، اما یک شمارش دقیق نشان داده است «هامبورگ» که بزرگترین بندر آلمان است، بیش از ونیز دارای پل میباشد.

در حال حاضر شهر بندری هامبورگ بیش ازهزار پل دارد .

« پل کاتوویک » که بر روی جنوب رودخانه آلپ کشیده شده از بزرگترین و زیباترین پل‌های هامبورگ است. این پل با پهنای ۱۰۰۰ متری خود بزرگترین پل دنیا هم بشمار می‌رود. قسمت وسطی این پل را میتوان تا به ارتفاع ۴۵ متر بالا برد تا عبور بزرگترین کشتی‌ها را میسر ساخت .

این کشتیهای بزرگ همچنین قادرند که بدون هیچگونه مشکلی از زیر زیباترین پل‌های‌هامبورگ عبور کنند .

پل کونمراند، با بلندی ۵۵ متر بر روی رودخانه آلپ به‌عرض۳۲۵متر کشیده شده است. این پل بر روی رودخانه آلپ بوسیله ۸۸ طناب فلزی که بر روی دو برج عبور میکنند به‌ارتفاع ۱۳۰ متر بسته شده است.

وسایل نقلیه‌ای که از روی این پل عبور میکنند اولا باید با سرعتی معین حرکت کنند و ثانیا توقف و پیاده شدن در روی این پل ممنوع است .

اعلام خطر:
طوفان نزدیک است!

دانشمندان استرالیائی ، سرگرم تهیه دستگاهی جهت پیش‌بینی هوا هستند که بتواند وقوع طوفان راپیش بینی کند ، این دستگاه به مامورین هواشناسی امکان میدهد که قبل از وقوع طوفان ، اطلاعیه برای مردمی که در مناطقی کمدر معرض خطر طوفان قرار دارند صادر کنند تا هر چه زودتر محل را تخلیه کنند ، این پروژه هنوز مراحل اولیه‌اطی میکند با این‌حال دانشمندان متخصص‌معتقدند که از هم‌اکنون میتوان به عللی که باعث مبدل شدن تغییرات جزئی هوای گرمسیری به طوفان های ویران کننده میشود پی‌برد.

پروژه پیش‌بینی طوفان‌در قسمت فیزیک جوی شهر «اسندیل» در نزدیکی‌ملبورن تحت سرپرستی دکترانگوس مک ایوان اجرا میشود.

دکتر «مک ایوان» دستگاهی بنام «نشان دهنده طوفان»را طرح ریزی و ساخته است که‌مراحل اول طوفان رابه مقیاس کوچک اما باسرعت خیلی تند ارائه میدهد ،این دستگاه دارای یک تانک شفاف پلاستیکی به قطر۷۶۰ میلی‌متر ودرازای ۳۸۰میلی متر است که روی یک‌صفحه گردنده نصب می‌شود این تانک را از آب پر کرده و مهره های پولیستربن را در آن آویزان میکنند ، تانک مزبور با سرعت ۶۰ دور در هر دقیقه یعنی ۸۶۴۰۰ بار تندتر از گردش زمین می‌چرخد ، در ته تانک ۲۹ دستگاه پرش آب قرار دارد که ستون های آب را در داخل تانک ایجاد میکند ویکدستگاه‌دوربین تلویزیون که روی محور تانک سوار شده وضع داخلی تانکرا ضبط میکند.

آلات این دستگاه اثرات انتقال حرارت گرمسیری - جریانات هوای گرم راکه بطور عمودی روی دریا حرکت میکند و گردش زمین را نشان میدهند ، همین شرایط در تحولات معمولی هوای گرمسیری موجود است و بعضی اوقات به طوفان های شدید مبدل‌می شود.

دکتر مک ایوان سعی دارد که با ایجاد طوفان مصنوعی در این تانک و مشاهده آن روی پرده تلویزیون و تحلیل و تجزیه عوامل ایجاد کننده طوفان کامل ، چگونگی آغازطوفان ها را بداند.

باید متذکر شد که‌دستگاه های پرش آب در ته تانک قرار دارند ،نقش جریان‌های عمودی باد گرم و گردش تانک نقش حرکت زمین را بازی میکند و با به حرکت آوردن مهره‌های پولیسترین که گردباد نامیده میشود شکل‌هائی شبیه طوفان را تولید میکند .

این شکل های مخروطی پشت سر یکدیگر ایجادمی شوند و از بین می روند، بعضی اوقات گردباد های روشن تولید شده و بمدت چند ثانیه بهمان شکل باقی میمانند و بعضی شکل ها قبل ازپراکنده شدن‌بصورت طوفان های جزئی در می آید.

دکتر مک‌ایوان میگوید: آزمایش های مزبور او را قادر ساخته که نحوه‌تولید شبیه گردباد طوفانی را در سطوح مختلف انتقال گرما تعیین و شرایط تشکیل طوفان را محاسبه کندو بدست آورد .

این‌امر به تهیه متدی‌منتج خواهد شد که بوسیله آن بتوان پیش بینی کرد آیا تحولات گرمسیری‌بخصوصی میتواند به طوفان مبدل‌گردد یانه ؟

بررسی

آموزش یا استعمار فرهنگی

از: فرصت قائم‌مقامی

تحقیقات اکتشافی «کراودر» در سال ۱۸۵۴ ثابت نمود که با کمکیک داروی جدید بنام گنه‌گنه مردمان سفید پوست خواهند توانست در کنارساحل نیجر به زندگی خود ادامه دهند، این اکتشافات همچنین راه تجارت‌اروپائیان را به داخل کشور نیجریه بازنمود و آشکار ساخت که سرزمین‌های داخلی افریقا از طریق راه آبی‌نیجر می‌تواند دردسترس اروپائیان‌قرارگیرد. بالاخره گروه‌های میسیونی«کراودر» درساحل نیجر بویژه ، بسیار پراهمیت بودند، زیرا که آنها همراه با گروه‌های نظامی در موسسه‌ی افریقای غربی که بکمک «کراودر» تاسیس یافته بود (درسال ۱۸۶۳) بریتانیا را به سیادت تجاری خود در نیجریه ، در ذورانی که فشار های‌بسیاری ازطرف‌مجلس‌عوام بریتانیا برای عقب‌نشینی و کنارگیری از تمام سواحل غربی به‌جز سیرالئون به‌دولت وارد می‌شد ، بازگرداندند .

از آنجایی که کراودر موقعیت «میسیون نیجر» را به عنوان یک امر حیاتی تلقی‌می‌کرد تمام‌منابع موجودش را دراختیار این هیئت قرار داد وبا وجوداین که‌قرارگاههای نظامی‌معمولا ازمحل سکنای میسیونرها کاملا مجزا بود و اصولا اداره‌ی امور نظامی به کلی از امور میسیون‌هاجدا و منفک محسوب می‌شده، ولی هردوی این گروه ها می‌دانستندکه رشد وتوسعه‌ی هریک بسته به رشد و توسعه‌ی‌دیگری است .

بنابراین مقاصد و اعمال‌میسیونی در افریقا و عمل مدارس که خود وابسته به میسیون‌ها بودند . زائیده‌ی اندیشه‌ی بسط تمدن اروپایی بود ، مقاصدی که نه تنها متوجه اصلاح (تغییر) مذهبی بودند، بلکه متوجه تشکیل وتصویب سازمان‌های اقتصادی واجتماعی جدید در افریقا نیز بودند . منشاء اولیه‌ی این سازمان‌ها البته اروپائیان ودرابتدا انگلیسی‌ها بودند.

میسیونرها می‌کوشیدند تجارت برده، که موجب اصلی ان اروپایی‌ها بودند ممنوع گردد و به جای آن محصولات کشاورزی موضوع‌مبادلات تجاری‌گردند، زیرامحصولات‌کشاورزی که‌توسط افریقائیان تولید می‌شد ، نیاز های اروپائیان‌را تامین‌می‌کرد، همچنان که درگذشته تجارت برده پاسخگوی نیازهای اروپائیان بود. اکنون باید کاملا متوجه بود که «بوکستون» و معاصرانش در جوامع ضدبرده‌داری ، عامی و میسیونری مجموعا ، گسترش تمدن میسیون‌ها را یک‌عمل امپریالیستی تلقی می‌کردند، ولو این که آن‌ها باور نداشتند که عمل میسیون‌ها می‌تواند بدون خشونت و زور به‌انجام‌برسد.

ایده‌های سرمایه‌داری ابتدایی به نحو بارزی در نوشته‌های بوکستون‌و معاصرانش وجود دارد : اگر منافع تولید وتجارت به مردم نشان داده شود. آنان روش زندگی خود راتغییر خواهند داد تا همانند اروپائیان‌گردند و از امتیازات و مزایای اقتصادی فراوان ان بهره‌مند گردند . وهمچنین یک سری واقعیت گرایی‌هایی در ایدئولوژی سرمایه‌داری وجود داشت (وبسیاری‌ازافریقائیان راه‌های‌پیشنهادی اروپائیان را قبول کردند) که هدف‌آنها ابقای میسیون‌ها به منظور بسط آزادانه‌ی به‌اصطلاح تمدن تا سال ۱۸۶۱ در «لاگوس» و ۱۸۷۴ در ساحل طلا ، و تا دهه‌ی ۱۸۸۰ ودهه‌ی ۱۸۹۰ در قسمت‌های دیگر نیجریه بود.

باید گفت نه «بوکستون» و نه هواخواهان سیاست‌ضد برده‌داری وی هیچ‌کدام تحریم شکر کوبا وبرزیل را به عنوان یک بخش مهم از طرح‌مبارزه بابرده‌داری درافریقا مورد توجه‌عمل قرار ندادند . زیرا که سرمایه‌داران بریتانیایی اظهار می‌داشتند که شکر برزیل برای ادامه‌ی حیات سرمایه‌داری بریتانیا ضروری است و مخالفین برده‌داری هم جانب دوستان خود (سرمایه‌داران) را رعایت کردند . بنابراین، ازیکطرف مخالفین برده‌داری با کشتکاران ساکن جزایر «کاری‌بین» برای پایان بخشیدن به‌برده‌داری مبارزه می‌کردند (وآنان در سال ۱۸۳۳ در این مبارزه پیروز شدند).

آگهی استخدام رسمی

دانشگاه رازی طبق مفاد قانون استخدام کشوری تعدادی را از طریق امتحان و مسابقه به شرح زیر استخدام میکند :

ردیف	عنوان طبقه شغل	محل جغرافیائی خدمت	تعداد موردنیاز	شرائط احراز	گروه قطعی شغل
۱ـ	منشی یك	کرمانشاه ۳ سنندج ۱	٤ نفر	دارا بودن مدرك دیپلم کامل متوسطه در رشته‌منشیگری ویا دیپلم و طی دوره منشیگری	٤
۲ـ	ماشین نویس فارسی ۲	کرمانشاه ۳ سنندج ۱	٤ نفر	دارابودن دیپلم کامل‌متوسطه و گواهینامه ماشین نویسی فارسی	٤
۳ـ	ماشین نویس فارسی و لاتین ۲	کرمانشاه ۳ سنندج ۱	٤ نفر	دارابودن دیپلم کامل‌متوسطه و گواهینامه ماشین نویسی فارسی و لاتین	٤
٤ـ	بایگان ۳	کرمانشاه ۳ سنندج ۱	٤ نفر	دارابودن دیپلم کامل‌متوسطه و طی کلاس بایگانی	٤
۵ـ	کارپرداز ۲	کرمانشاه ۳ سنندج ۱	٤ نفر	دارابودن دیپلم کامل‌متوسطه و طی دوره کار آموزی در زمینه مربوط	٤
٦ـ	متصدی امور دفتری ۲	کرمانشاه ۳ سنندج ۱	٤ نفر	دارابودن دیپلم کامل‌متوسطه و طی دوره کارآموزی‌در زمینه مربوط	٤
۷ـ	حسابدار یك	کرمانشاه ٤ سنندج ۱	۵ نفر	دارابودن دیپلم کامل‌متوسطه و طی دوره حسابداری مقدماتی و موفقیت درآن	٤
۸ـ	انباردار سه	کرمانشاه ۳ سنندج ۱	٤ نفر	دارابودن دیپلم کامل‌متوسطه وطی کلاس انبار داری	٤
۹ـ	کارگزین یك	کرمانشاه ۲ سنندج ۱	۳ نفر	دارابودن دیپلم کامل‌متوسطه و طی دوره کارآموزی‌در زمینه مربوط	٤
۱۰ـ	تکنیسین تاسیسات (تکنیسین برق‌وتاسیسات)	کرمانشاه ۳ سنندج ۱	٤ نفر	دارابودن دیپلم کامل‌متوسطه در رشته‌مکانیك یاتاسیسات ریاضی،طبیعی و یا یکی از رشته های آهنگری فلز کاری ،برق و ماشین	٤

داوطلبان واجد شرائط میتوانند برك درخواست ذیل‌این آگهی‌را تکمیل کنند و با دوقطعه از آخرین عکس ٤ × ۳ خودورسید بانکی مبنی برپرداخت مبلغ ۳۵۰ ریال در یکی از شعب بانك ملی‌ایران‌به‌حساب‌شماره ۹۸۰ خزانه‌نزد بانك مرکزی ایران بعنوان «حساب حق‌ثبت نام داوطلبان استخدام » حداکثر تا ده روز بعداز انتشار این آگهی با پست سفارشی به نشانی : کرمانشاه دانشگاه رازی ـ امور اداری ارسال دارند. به مدارکی که‌فاقد رسید بانکی باشدو یابعد از این مهلت به‌پست‌تحویل داده شودترتیب اثر داده نخواهد شد.

(وجه مذکور بهیچوجه مسترد نمیشود).

پروانه ورود به جلسه امتحان و مسابقه در تاریخ۲۴ر۹ر۳۵ در محل فوق بین داوطلبان توزیع خواهد شد ،تاریخ‌و محل امتحان و مسابقه در پروانه مذکور درج شده‌است.

م‌الف ۲۰۳۳۰ ۱ـ۲

دانشگاه رازی

آگهی استخدام

دانشگاه رازی برای تدریس فیزیك ، زبان و ادبیات فارسی و تاریخ فرهنك ایران بافرادی که‌واجدشرائط زیر باشند نیاز دارد :

۱ـبرای استادیاری در گروه زبان و ادبیات‌فارسی درجه دکتری در رشته زبان و ادبیات فارسی از دانشگاه تهران و درجه لیسانس در رشته مربوط‌از یکی از دانشگاه های کشور .

۲ـ برای استادیاری در گروه تاریخ‌فرهنك‌ایران‌درجه دکتری در رشته زبان و ادبیات فارسی یاتاریخ از دانشگاه تهران و درجه لیسانس در رشته مربوط‌از یکی از دانشگاههای کشور .

۳ـبرای استادیاری یامربی گروه فیزیك درجه دکتری یافوق‌لیسانس در رشته فیزیك ازدانشگاه‌های خارج یاداخل کشور و درجه لیسانس در رشته‌مربوط.

شرائط عمومی

۱ـتسلط بزبان انگلیسی

۲ـداشتن برك پایان خدمت یابرك معافی دائم

۳ـحداکثر سن ٤۰سال

داوطلبانی که واجد شرایط بالا هستند برای ثبت‌نام باید فرم زیر را تکمیل نموده همراه مدارك‌نام‌نویسی بشرح زیرین از تاریخ نشر این آگهی تاپایان روز دوشنبه ۱۵ آذرماه سال جاری باپست سفارشی بدفتر دانشگاه رازی ـ کرمانشاهان بفرستند :

۱ـشرح حال و سوابق تحصیلی

۲ـتقاضای استخدام‌بخط داوطلب‌بضمیمه‌درخواست چاپی زیرین

۳ـفتوکپی گواهی نامه‌های لیسانس ، فوق لیسانس ودکتری

٤ـفتوکپی ریز نمرات لیسانس ، فوق‌لیسانس و دکتری

۵ـفتوکپی شناسنامه

٦ـعکس ٤ × ٦ یك‌قطعه

از داوطلبان برای انجام امتحان و مصاحبه بطور کتبی دعوت بعمل خواهدآمد .

کسانی که در امتحان و مصاحبه توفیق یابندبرابر آئین‌نامه استخدامی هیئت علمی دانشگاه‌رازی‌به‌خدمت پذیرفته خواهند شد .

اینجانب واجد شرائط مندرج درآگهی فوق تقاضای شرکت در امتحانات

استادیاری رشته زبان وادبیات فارسی ☐ استادیاری تاریخ فرهنك ایران ☐ استادیاری یامربی فیزیك ☐ جهت استخدام در دانشگاه رازی را دارم .

ضمنا در امتحان زبان خارجه انگلیسی شرکت خواهم کرد .

دانشگاه رازی میتواند درهریك از پردیزه های کرمانشاهان ، کردستان ، ایلام نیازباشد ازاینجانب استفاده نماید .

نشانی کامل :

شماره تلفن منزل / محل کار

م الف ۲۰۳۳۰ آ ـ ۲۶۸۰۸

اطلاعات و مردم

از: ابراهیم پورانصاری

برگزیده‌ای از میان‌نامه‌ها

جنجال درکاباره شمال شهر

دبیرستان البرز

کارنامه دوره سه ساله راهنمایی تحصیلی

شماره شناسنامه ۱۱۹۵ — تاریخ تولد ۱۳۳۹

آقای فرید پورانصاری فرزند آقای ابراهیم

حداکثر نمره هرماده درهرامتحان بیست وحداقل آن صفراست

شماره ۱۱۲ — ۱۳۵۴ - ۱۳۵۵

کلاس سوم شعبه ۳ — راهنمایی تحصیلی

مواد درسی	مهر آبان آذر	دی بهمن	اردیبهشت فروردین اسفند	آخرسال یا ضریب ۲	مجموع	نمره سالانه	تجدیدی نمره
قرآن و تربیت و تعلیم دین	۱۹	۱۸	۱۸٫۵	۴۰	۹۵٫۵		
تعلیمات اجتماعی و اخلاقی	۱۴	۱۵	۱۷	۳۴	۸۰		
قرائت ـ دستور زبان فارسی و عربی	۱۸	۱۹	۱۷	۳۸	۹۲		
املاء فارسی	۱۶	۱۹	۱۸	۳۲	۸۵		
انشاء فارسی	۱۶	۲۰	۱۷	۳۲	۸۵		
علوم تجربی	۱۴	۱۴٫۵	۱۵٫۵	۳۱	۷۵٫۵		
ریاضیات	۱۰	۱۰٫۵	۱۱	۱۶٫۵	۴۸		۴٫۷۵
شناخت حرفه و فن	۱۴	۱۶	۱۸	۳۸	۸۶		
تاریخ و جغرافیا	۱۵	۱۶	۱۷	۳۲	۸۰		
قرائت زبان خارجی	۱۸	۱۸	۱۹	۳۸	۹۲		
دیکته و ترجمه زبان خارجی	۱۳	۱۸	۱۵	۳۰	۷۶		
تربیت بدنی	۱۸	۲۰	۲۰	۴۰	۹۸		
هنر (نقاشی، خط، شکل سازی و موسیقی)	۱۴	۱۵٫۵	۱۱٫۵	۳۶	۶۹		
انضباط	۲۰	۱۹	۱۹٫۵	۳۹	۹۷٫۵		
جمع کل					۱۱۶۰٫۵		
معدل کل					۱۶٫۵۴		

در امتحانات خرداد شهریور کلاس سوم دوره راهنمائی تحصیلی مردود شده است

فرزند من که درکلاس‌سوم راهنمائی دبیرستان البرزدرس میخواند سال گذشته به‌علت اینکه درریاضی نمره کم‌آورد مردود شناخته شد، درحالیکه تمام نمرات درسی او درسطح عالی و معدل کلش ۱۶٫۵۷بود ازطرفی اوشاگرد بسیار با انضباطی استو در تمام‌دوران تحصیل نمره‌انضباط واخلاق او از ۱۹ کمتر نشده است. مهمتر از همه‌اینکه طبق ماده هفت آئین نامه امتحانات‌دوره سه ساله راهنمائی تحصیلی مصوب یکصد وسی ونهمین جلسه شورایعلی آموزش و پرورش مورخ پانزدهم دی ماه ۲۵۳۳، اگر دانش آموز تجدیدی درشهریورماه‌حداکثر در دوماده درسی باستثنای دروس فارسی نمره‌ای کمتراز ۱۰ داشته باشد باتصویب شورای معلمان میتواندبکلاس بالاترارتقاءیابداین‌ماده ازآئین نامه بتمام مدارس‌کشور ابلاغ شده‌است اما درمدرسه البرز باین ماده‌ازآئین نامه‌آموزشی توجه‌نمیشود، نمیدانم چرا و امیدوارم دراین‌زمینه توضیح داده شود ؟

حرف‌هایی از آنسوی سیم!

مشکلات خودرا با «اطلاعات» درمیان بگذارید :

تلفن : ۳۲۸۴۶۷ هر روز باستثنای(پنجشنبه‌ها) از ساعت شش تا هشت ونیم بعداز ظهر

★ خانم معززی :
درخیابان کامیاب شرقی نارمک تعداد زیادی سگ ولگرد وجود دارد که آسایش و آرامش را از اهالی سلب کرده است. تقاضا میشود سازمان مسئول برای معدوم ساختن این سگها هرچه زودتر اقدام کند .

★ حسین حسینی :
برای نگهداری و مراقبت از بچه عقب‌افتاده‌ام مدتی است که بانجمن حمایت کودکان مراجعه میکنم اما برخی مسئولان این انجمن‌ها مرا سرمی‌دوانند . آدرس من «نارمک ـ سمنگان» میدان ۸۹ کوچه کلات پلاک ۲۳۸ است .

★ محمدنقره‌کار :
راننده اتوبوس‌شماره۶۴۵۳۳ خط ۱۱۰ که از چهل وپنج متری سید خندان به بوذرجمهری میرود چند روز پیش خیلی بیش از ظرفیت مجاز مسافر سوارکرده بود از طرفی کمک راننده‌هم بجای بلیط ۲ ریالی از مسافران بلیط پنج ریالی گرفت .

★ سید عزیزاله جاورسینه :
روستا های‌جاورسینه،بردینه سرمد ، خرکش ، دهنو ، قزوینه ، قاسم آباد ، حاجی آباد و قراگزلو علیا و سفلی از توابع بخش کنگاور فاقد برق وجاده هستندورفت‌وآمد اهالی از طریق رودخانه انجام می شود .

★ روح‌اله وزیرزاده :
من کارمند بازنشسته وزارت کشاورزی هستم و در بهمن ماه ۲۵۳۵ بدون تعیین گروه وپایه با حقوق‌قانون‌استخدام قدیم بازنشسته شدم ، دراین مورد بسازمان امور اداری واستخدامی ودیوانعالی‌کشور شکایت کردم اما تاکنون نتیجه‌ای نگرفته‌ام .

★ احمد جباری :
تعداد اتوبوسهای خط ۱۳۵ نسبت به افرادی که درصف بانتظار می ایستند خیلی کم است و از مسئولین شرکت واحد تقاضا می‌کنیم تعداد اتوبوسهای این خط را افزایش دهند .

★ محمدزری‌بافان :
دوسال پیش تقاضای تلفن برای محل کارم در بازار کردم اما تاکنون از طرف شرکت مخابرات به من تلفن واگذار نشده است .

★ ذکراله محمدی :
من سال سوم هنرستان رشته مکانیک ـ نظام قدیم هستم. کتابهای سال سوم هنرستان تا این‌لحظه‌توزیع‌نشده است وامتحان تلث اول‌هم نزدیک است .تکلیف دانش‌آموزان هنرستان چیست؟

★ محمدکاهه
بالاخره تکلیف زمین های خارج از محدوده چه موقع روشن میشود من قطعه زمینی درخارج از محدوده دارم که اگر اجازه ساختمان داده شود از دردسر اجاره نشینی خلاص میشوم.درحال حاضر من ماهانه سه هزار وصد تومان اجاره خانه میدهم .

★ علیرضا امیرارجمندی :
درهزار دستگاه نازی‌آباد خاموشیهای پیاپی برق اهالی را ناراحت کرده است و از طرفی چاله چوله‌ئی که بخاطر کابل‌کشی تلفن در این خیابان بوجود آمده‌هنوز مرمت نشده و خاکها درکنار خیابان مانده است .

★ ضیاء کمالی :
تلفن هائی که درمنطقه فرح‌آبادباشماره ۸شروع میشود همیشه بوق اشغال می‌زند و نمی شود باآن هاتماس‌گرفت.

★ عبداله منتظری:
مدتی است که شرکت ایران گازکپسول گاز توزیع‌نمی کند. مسئولان شرکت می گویند که کارخانه ما نقص فنی پیدا کرده است و اگر مشترکین به‌شرکت مراجعه کنندبه‌آنهاگازداده‌میشود. شماره‌اشتراک من۷۳۳۱۵ است.

★ مینا مسعودی :
دبستان ترانه‌نودر ناحیه ۱۴ آموزش و پرورش هنگام ثبت‌نام‌در کلاسهای آمادگی اعلام کرد که دارای سرویس ایابو ذهاب است ، اما وقتی دانش آموزان بمدرسه رفتند معلوم شدکه‌مدرسه سرویس ندارد..

★ فریده تهرانی :
من دبیر دبیرستانهای شمیران هستم ، مدت ۶ سال است که از هریک از مادبیران شمیران‌هزار تومان برای مسکن گرفته‌انداما متاسفانه‌هنوز به مامسکن نداده‌اند و فقط وعده‌وعید میدهند.

★ مهدی شریعت زاده:
باوجودیکه آموزش و پرورش باکمبود دبیر ومعلم روبرواست،امسال تصمیم‌گرفته شده که از دانشجویان برای‌تدریس استفاده نشود. آیا در چنین‌شرایطی‌این دستور العمل‌منطقی بنظرمیرسد.

★ محمد علی اخوان :
کبریت های سه ستاره آتش‌زا هستند و بمحض این که چوب‌کبریت رابروی جلد آن کشیدی که های آتش باطرافمی پرد، چند وقت پیش فرزند من بهمین علت دچار سوختگی شد.

سازمانهای دولتی جواب میدهند

بازگشت به مطلبی که زیر عنوان (در سه منطقه تهران برای کارگران شرکت واحدخانه‌سازی میشود) در شماره ۱۵۱۳۴ ان روزنامه درج‌شده، توضیحا به‌آگاهی میرساند: خانه‌های مذکور که در جوار تاسیسات شرکت واحدساخته خواهد شد بطور سازمانی در اختیار کارکنان شرکت واحد قرار میگیرد و لذا این خانه‌ها واگذار نخواهد شد .

دفتر روابط عمومی شرکت واحد

در روزنامه ۲۷ر۷ر۳۵ شرحی‌تحت عنوان «انتخاب دانشجو» به امضای م‌ـ س چاپ شده است ، به آگاهی می‌رساند :

گزینش دانشجو در نیمسال دوم سال تحصیلی جاری نیز مانند نیمسال اول براساس میانگین نتایج آزمایش همگانی با ضریب (۲) و معدل امتحانات نهائی ششم متوسطه با ضریب (۵) خواهد بود و آزمایش همگانی دیگری برگزار نخواهد شد.

روابط عمومی
سازمان سنجش آموزش کشور

شرحی تحت عنوان «اشتیاق به‌تحصیل» به امضای دیپلمه سابق ـ علی رضا دوامی چاپ شده‌است به‌آگاهی می‌رساند :

براساس قطعنامه هشتمین کنفرانس انقلاب‌آموزشی شورای مرکزی دانشگاهها و موسسات عالی سه ضابطه زیر را برای گزینش دانشجو تعیین کرده است :

۱ـ معدل کتبی امتحانات پایان دوره متوسطه یا معدل کل برای دیپلمه‌هائی که معدل کتبی ندارند با ضریب (۵)

۲ـ نمرات آزمایش همگانی با ضریب (۲).

۳ـ شرایط اختصاصی دانشگاهها و موسسات آموزش عالی .

روابط عمومی
سازمان سنجش آموزش کشور

خوانندگان مینویسند

فاضلاب قیطریه

نزدیک پل رومی در خیابان قیطریه تپه‌ای قرار دارد که چند صد خانواده در آن زندگی میکنند. تمام فاضلاب ساکنان‌این منطقه در جوی خیابان شمیران سرازیر میشود و بوی تعفن آن اهالی را ناراحت کرده و باعث خشک شدن درختهای کنار خیابان نیز شده است .

امضاء محفوظ

فروش خانه

به‌یکی از بنگاههای معاملات ملکی مراجعه کردم‌تاخانه‌ام رابفروشم.صاحب بنگاه فورا یک مشتری برای من‌پیدا کرد و چون من از وضع مسکن‌خبر نداشتم منزلم راباقیمت فوق‌العاده‌ارزانی بیک مشتری فروخت .حالا که موعد تخلیه سرآمده است من نمیدانم چکار باید بکنم چون باپولی که من گرفتم حتی یک خانه دواتاقه هم‌نمی توانم بخرم.

سیداصغر توسلی حقیقی

مشکل وام

من یک مهندس هستم که تحصیلاتم را درخارج ازکشور گذرانده‌ام ومدت پنج سال است که به ایران آمده‌ام،در این پنج سال فقط‌توانسته‌ام ۱۰۰هزار تومان پس‌انداز کنم، زیرا یک سوم حقوق خود را بابت مسکن میدهم . اگر پولی راکه پس‌انداز کرده‌ام در بانک بگذارم بعد ازیکسال دویست‌هزار تومان به من وام میدهند و درعوض بمدت ۱۵ سال ٤ صد هزارتومان ازمن میگیرند ، تازه با سیصد هزار تومان که نمیشود یک منزل ۲ اتاقه خرید بالاخره تکلیف مردم بامسکن چه خواهد شد ؟

احمد رجوی

دروس تکراری

من دانش آموز سال سوم‌نظری هستم .امسال کتاب تاریخ سال اول نظری واقتصاد سال دوم نظری رادر برنامه درسی مامنظور کرده‌اند.باتکرار یک‌مطلب که دانش آموز نمیتواندچیز بیشتری یادبگیرد ،بهتر است وزارت آموزش‌وپرورش دروس جدیدی برای دانش آموزان درنظر بگیرد.

علی رنجی علیشاه

تمبر پست

تمبرپست دربوشهر عرضه نمیشود ومسئولان مربوط می‌گویند که فقط تمبر ۱۰ ریالی موجود است. چرا برای بوشهر تمبر نمی‌فرستند.

محمد رضاحاتمی

کتابخانه نیست

دربندر فرحنازباوجودیکه ۱۰مدرسه از ابتدائی تامتوسطه‌وجود داردهنوز یک‌کتابخانه دایر نشده است ومدارسی هم که دارای کتابخانه است بیش‌ازیک قفسه کتاب ندارند ، درنتیجه دانش آموزان تمام وقت آزاد خود را هدر میدهند.

جلال‌محبوب

کاشف بعمل آمدکه :

جاروی برقی ناسیونال

علاوه برآنکه محبوب خانمهاست ... مورد توجه آقایان هم هست

..... نه‌تنها خانمهای‌خانه داربیشماری در سراسر جهان‌ازجاروی برقی ناسیونال بعنوان‌یک وسیله‌بسیارمدرن کامل وایده‌آل برای نظافت منزل استفاده میکنند بلکه آقایان هم درموسسات ، ادارات و شرکتهای بسیاری جاروی برقی ناسیونال را بعلت پاک کنندگی فوق العاده وقدرت زیاد ترجیح میدهند .

* جاروی‌برقی ناسیونال‌درمدلهای‌متنوع وچشمگیرباقدرتهای زیاد وقابل تنظیم دردرجات مختلف برای تمیزی زمین وانواع فرش وموکت است .

* جاروی برقی ناسیونال براحتی درتمام جهات حرکت کرده لای مبلها و پرده ها را نیز بخوبی پاک میکند .

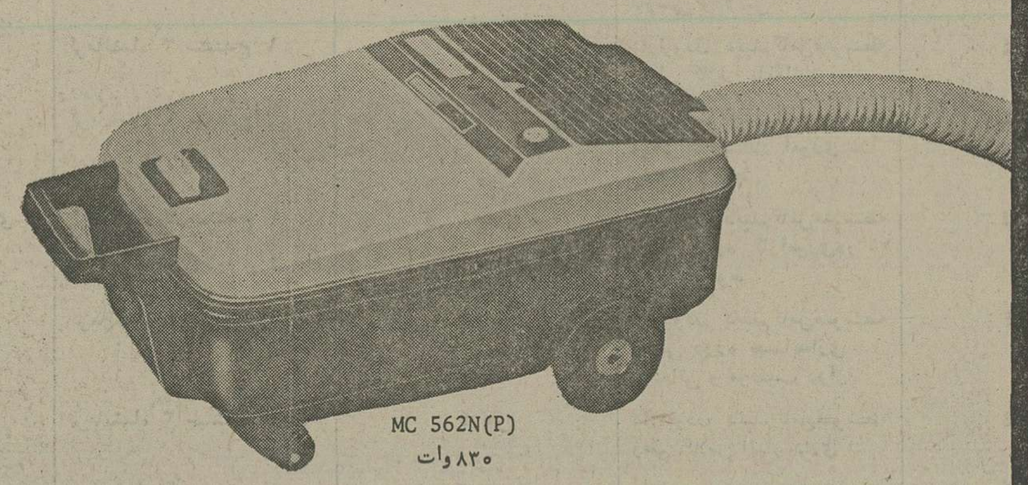

MC 562N(P)
۸۳۰ وات

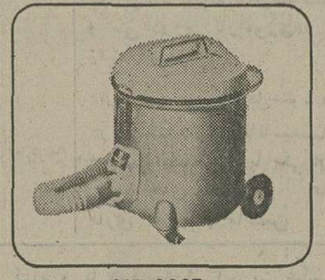

MC 900P
۹۰۰ وات

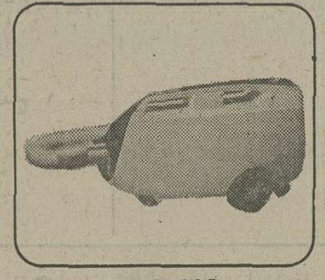

MC 7700C
۸۵۰ وات

MC 3000E
۶۵۰ وات

National

نماینده انحصاری ومرکزپخش درایران: شرکت تجارتی کوفرد خیابان کورش کبیر سه راه تخت جمشید ـ ساختمان ناسیونال شماره ۲۸۵ تلفن ۵ ـ ۷۶۹۰۵۱

ناسیونال پیشرفته‌تر از زمان

نمایشنامهٔ بکت به شیوه‌ی برشت

نمایشنامه « در انتظار گودو » نوشته ساموئل بکت
مترجم و کارگردان : عبدالحسین فهیم . ـ طراح: جمال طاهری ـ
بازیگران : داود دانشور ـ بهروز بقایی ـ حمید مظفری ـ احمد سپاسدار ـ علی شریفیان ـ فرهاد قدیری
با کارگردان نمایشنامه در انتظار گودو ، عبدالحسین فهیم گفتگوئی‌داریم :

همانطور که میدانیداین نمایشنامه،سالهاقبل بوسیله‌ی گروه دیگری بکارگردانی « رشیدی» به صحنه آمده بود و آن اجرا را دیده‌اید ؟

فهیم : بله دیده بودم از همان موقع فکردیگری داشتم .

منظورم خوبی یا بدی آن اجرانیست ، من چیز دیگری در این نمایش میدیدم که سعی‌کرده‌ام در این اجرا به آن بپردازم .

★ چطور شد بعد از سالها بفکر اجرای این نمایشنامه ، آنهم در دانشکده‌ی‌هنرهای دراماتیک افتادید .

فهیم : من در اینجا استاد هستم . تئاتردرس میدهم . در کلاس ما تنها چهار دانشجو تئاتر آنهمرد هستند.نتیجتا من‌نمی‌توانستم‌نمایشنامه‌ئی اجرا کنم که در آن نیازی به بازیگر زن باشد و نمیتوانستم نمایشنامه‌ای را انتخاب کنم که بیش از چهار بازیگر داشته باشد ، در نتیجه ضمن علاقه خاصی که به این نمایشنامه داشتم ، تاحدی هم مجبور به انتخاب‌این متن‌بودم .

★ با این نمایشنامه چگونه روبرو شده‌اید ؟ بنظر نمی‌رسد که در تمرینها از شیوه‌ی قراردادی استفاده کرده باشید ؟

فهیم ـ درتمرینها ما از بدیهه سازی و ایجاد موقعیت های نمایشی برای بازیگران‌بهره‌گرفته‌ایم. و تنها در بعضی موارد ضروری میزانسن داده شده است . آنهم البته برای ایجاد فضای‌خاصی

داود دانشور در نمایشنامه بکت

والقاء حرفی‌که‌مانمیتوانیم‌ازطریق بدیهه سازی به آن دست یابیم .

★ بازیگران برخوردار از حرکاتی غلوشده و غیر طبیعی هستند همچنین لباسی که برتن دارند تماشاگر را بیاد کمدین‌ها ، خاصه چاپلین می‌اندازد .

فهیم : فرم نمایشنامه‌به اعتقاد من تراژدی ـ کمیک است .

واین نوع حرکت ، گفتار وحتی‌لباس پوشیدن بازیگران در خدمت القاء این احساس است . ولباسشان از اینرو دلقکوار است که هرآن معلوم باشد اینهادرحال بازی کردن هستند.بعبارت دیگر میتوان گفت که این حمیدمظفری است که در نقش میزو،است وهمینطور دیگران .تماشاگر باید بداند که این یک تئاتر است‌ودیوار چهارمی وجودندارد

مانند تئاتر روحوضی خودمان و همینطور کمدی دل‌آرته و انواع کمدی مفارس، مخصوصا نوع کلاه شاپوئی که هرپیشه پسر دارد ازنوعی است که « چاپلین » از آن استفاده میکرده ، و خواه ناخواه لباس نیز این حالت را پیدا میکند. زیرا ولادیمیر همواره جیبهایش پراز اشیاء مختلف است و در نتیجه حالتی بادکرده نظیر لباس چاپلین بخود میگیرد .

★ این آگاهی را بازیگران نیز درطول تمرینها داشته‌اند ؟

فهیم : بله مسلما .

★ وقتی اشاره میکنید به اینکه تماشاگر همواره باید بداندکه‌این یک بازی است و دیوار چهارمی وجود ندارد ، بیاد «برشت» و شیوه نمایشی‌اش می‌افتیم در صورتیکه « بکت » و « برشت» دو شیوه متفاوت را معرفی می‌کنند .

فهیم : این روشن است که برشت این شیوه را از فرمهای بسیار قدیمی گرفته است ، که ما آنرا در کارهای مولیر دیده‌ایم. مولیر نیز متاثر از « کمدی‌دل‌آرته»و آن نیز متاثر از «فارس های » «آتلان» است . تنها تفاوتی که میتوانم بگویم « برشت » بابکت دارد،درطرز تفکر و ارائه‌ی مسئله‌شان است .

★ به کارتان با همین گروه ادامه خواهید داد ؟

فهیم ـ بله ادامه میدهم . ولی مسئله اینست‌که این کار را من با دانشجویان سال گذشته تمرین کردم و امسال آن دانشجویان جایشان را به کسان دیگری داده‌اند و نتیجتامیبایست با گروه دیگری کار های بعدیم را بروی صحنه بیاورم .

★ آیا همچنان به کار های دانشگاهی خواهید پرداخت ؟

● فهیم ـ بله ،زیرا کارگردان بشکل‌حرفه‌ای‌امکان ندارد ، البته بصورت یک گروه آزاد . در همین دانشکده ما در هفته دو روز میتوانیم سالن‌را در اختیار داشته باشیم .

در حال حاضر چه نمایشنامه‌ای را تمرین میکنید؟

دوکار در کلاس انجام میدهیم ، « مهرگیاه» اثر ماکیاولی که با نام « ماندراگولا » مشهور است و دیگری « پایان بازی » اثر بکت .

نمایشگاه نقشبرگردان های نگارخانه سولیوان

بازسازی شاهکار های هنر ایران

نقشبرگردان (ریپلی گراف) آثار دمنقاش نوپرداز ایران وجهان ازنگارخانه‌سولیوان بمناسبت درآمده است . این نمایشگاه‌بمناسبت نهمین‌جشن فرهنگ و هنر برگزار شده است . از ژاژه طباطبائی مینیاتورهای دوگانه‌ای می بینیم از مجوبی یک‌منظره واین سرآغاز ساختن آثاری از هنرمندان ایرانی به‌شیوه ریپلی گراف است .

بعد از شاگال، دالی،میرو، کالدر، کاندینسکی، وازارلی به پیکاسو وکله، نمایشگاه پایان می‌پذیرد .

در باره این نقشبرگردان‌ها بگوئیم مهندس سیاهنگردمدیر نگارخانه سولیوان میگوید : «تهیه آثار رنگ و روغنی بروی بوم به شیوه ریپلی ـ گراف، به نقاشان امکان می دهد که آثار خود را به مطمئن‌ترین شکل تکثیر کنند، یعنی بجای اینکه خود نقاش یا دیگران با صرف ساعت‌ها وقت، اثری را کپی کنند،می توانندبشیومنقشبرگردان آن اثر را بازسازی و تا تعداد معینی تکثیر کنند، بااین‌روش که تابلوی اصل، عینا بروی بوم سفید، منتقل می شود ، نقاش یانقاشان از کپیه‌سازی آثار رها میشوند و بهترین کپی را با همان مشخصات اصلی تابلوداختیار دارند. تهیه این نقشبرگردان ها از اینقرار است که ابتدا عکس اسلاید دقیقی از تابلو و اثر برداشته میشود ، سپس توسط‌دستگاه عینابروی‌فیلم حساسی منتقل می شود ، بطوریکه یکجا در چند رنگ این عمل پیاده می‌گردد وپس از گذشتن از مرحله‌ثبت‌رنگ برروی بوم ظاهر میشود ، میتوان تمام حرکت قلم‌موها و برجستگیهای نقاشی رانیز برروی بوم منتقل کرد .

فایده تهیه این نقشبرگردان ها دراین است که اگر کسی بخواهد برای تزئین منزل خود از تابلو های نقاشی استفاده کند، میتواند باقیمت مناسبی ، آثار مهم ایران و جهان‌رادراختیار داشته‌باشد او ادامه می‌دهد : « خیلی میل دارم که شاهکارهای‌هنر ایران از دوره کمال الملک تاامروزرابشیومنقشبرگردان بسازم، البته تحصیل اجازه برای ساختن نقشبرگردان از آثار قدیمی که نقاشان آنها زنده نیستند و اصل تابلوها دراختیار دولت و موسسات است بدشواری میسر است وگاهی محال مینماید ، در حالیکه‌اگراجازه ساختن‌تابلو های قدمابما داده شود ، بسیاری از این آثار که در گنج‌اتاقهاودرزوایای سالنها پنهان‌است در سطحی‌وسیع به علاقمندان هنر معرفی می شود ارائه این آثار درحدی مطلوب میتواند به شناخت هنر نقاشی مدد برساند ودر عین‌حال ارزش آثار اصیل‌را نیز در حدی متعادل تثبیت کند .

کسانی که میخواهند ازاین نمایشگاه دیدن کنند هرروز از ساعت ۶ بعداز ظهر ببعد میتوانند درخیابان فخررازی شماره ۱۲۶ به نگارخانه سولیوان‌بروند،این‌نمایشگاه تا ۱۱ آذرماه دایر است .

نمایشگاه طرحهای درمبخش در انجمن ایران و آمریکا

«کامبیز» یکی ازصدبهترین دنیا

نمایشگاهی از طرحهای هجائی کامبیز درمبخش در نگارخانه علاه « انجمن ایران‌و آمریکا» برپا شده‌است.

درمبخش تاکنون چهار نمایشگاه انفرادی داشته و ازاو بیش‌از سی هزار طرح در مطبوعات چاپ‌شده است.

کار های او در ۲۵ نمایشگاه‌بین‌المللی عرضه شده و درسال ۱۹۷۶ دریک‌همه‌پرسی بین‌المللی از ۸۵۰ کاریکاتوریست صاحب نام کشورهای گوناگون بعنوان یکی از صد کاریکاتوریست بزرگ جهان شناخته شد.

کامبیز درمجلات کوئیك، نوی‌روو ، بونته کارکرده واز همکاران مجله‌سوئیسی «نبل اشپالتر » معروفترین و قدیمی ترین مجله طنز دنیا در سوئیس است تاکنون یك کتاب از آثار او بعنوان «بدون شرح» منتشر شدهو دوستداران هنر درماه اخیر نمایشگاه موفق اوراابنام « مینیاتور های سیاه» دیدند.

امسال دو نمایشگاه دیگر نیز ـ یکی ازاین نمایشگاه انجمن ایران‌وامریکا ـ خواهدداشت.

ارمغانی برای زرین کوب

همزمان بابرگزاری هشتمین جشن فرهنگ و هنر مراسم بزرگداشتی برای تجلیل از خدمات محقق عالیقدر دکتر عبدالحسین زرین‌کوب، ازسوی اداره کل فرهنگ و هنر استان لرستان در خرم‌آباد برگزار گردید.

در این مراسم گروهی از ادیبان صاحب نظران وصاحب قلمان حضور داشتند که با شرکت‌در مراسم بزرگداشت‌این محقق عالیقدر ، روش سنتی ترتیب مجالس بزرگداشت برای از جهان رفتگان رانفی‌کردند . پس‌از برگزاری این مراسم ، اداره کل فرهنگ و هنر استان لرستان مجموعه مقالات و تحقیقات مربوط بمراسم بزرگداشت دکتر عبدالحسین زرین‌کوب را در کتابی با نام «ارمغان برای زرین‌کوب»منتشر کرد که اینک آن را پیش‌رو داریم . در اینجا پس از ذکر نام‌کسانی که در این مجموعه مطلبی دارند ، پیشگفتار کتاب را می‌آوریم

رانیزمی‌آوریم‌دکتر عباس‌زریاب، حبیب یغمائی، دکتر محمد علی اسلامی (ندوشن) ایرج افشار، دکتر جعفر شهیدی ،دکترجلال ستاری، محمد تقی دانش‌پژوه، عبدالعلی کارنگ ، غلامرضا سمیعی ، دکتر ابراهیم‌باستانی پاریزی ، دکتر حمید زرین‌کوب ، دکتر قمرآریان ، دکتر منوچهر امیری، حمید ایزدپناه قدمعلی سرامی،دکترفرخ‌بخشیان جوادمجابی، عبدالحسین زرین کوب ـ و عنایت‌اله مجیدی .

واما قسمتی از پیشگفتار این مجموعه:عده‌ای ازدوستان دکترعبدالحسین زرین‌کوب که در آبان‌ماه سال گذشته همزمان بامراسم برگزاری‌هشتمین جشن فرهنگ و هنر بدعوت اداره‌کل فرهنگ و هنر استان لرستان بخرم‌آباد سفر کردند تا در مراسم بزرگداشت وی که از طرف فرهنگ هنر استان ترتیب یافته بود شرکت‌جویند مقالاتی بخاطر این مجلس تهیه کردند

که اکنون بعنوان «ارمغانی برای زرین کوب» در مجموعه منتشر میشود بدون شک در بین نویسندگان‌و محققان‌ایرانی وغیر ایرانی دکترزرین کوب دوستان بسیار دیگر دارد که فرصت نیافته‌اند تا در فراهم آوردن این مجموعه شرکت جویند و هیئت تحریریه این جشن نامه از این بابت از آنها پوزش میجوید.مجموعه‌حاضر در حقیقت تنها شامل مقالات‌آن عده از دوستان اوست که دعوت فرهنگ و هنر استان لرستان را توانسته‌اند اجابت کنند.

روستادرمقابله بامسائل فرهنگی

سومین جلسه سمیناربررسی اشاعه فرهنگ در روستا گشایش یافت، سومین جلسه سمینار مذکور اختصاص به بحث وبررسی محتوای برنامه های فرهنگی که بوسیله‌رسانه ها بروستا میروند یافته‌است. در زمینه سابقه این سمینارلازم بتوضیح است که اولین اجلاسیه آن در روز بیست و هفتم آبانماه ۲۵۳۳ در تهران آغاز شد و چهار روز ادامه داشت.

در نخستین اجلاسیه سمینار بررسی مسائل اشاعه فرهنگ‌در روستا عده‌ای از کارشناسان طرازاول سازمانهائی کهبنحوی در کاراشاعه فرهنگ در روستا موثرند در پنج کمیته گردهم آمدند و در زمینه هم‌آهنگ کردن فعالیتهای فرهنگی در روستا شناخت محتوای‌برنامه های فرهنگی‌و عوامل ووسایل اشاعه فرهنگ در روستا که دستورالعمل نخستین اجلاسیه بوده به بحث و تبادل نظر پرداختند .

در این اجلاسیه گردهم‌آمدگان باین نتیجه رسیدند که برای اشاعه فرهنگ در روستا باید چهار موضوع اساسی یعنی، عامل آموزش، وسیله آموزش، مکان آموزش و محتوای‌برنامه های آموزشی و سایر مسائلی که به آن مربوط میشود مورد بررسی دقیق قرار گیرد در پایان نخستین اجلاسیه قطعنامه‌یی‌صادرشدبا دربرگیری چهارعاملی که در بالا به آن اشاره شد و سازمانهای‌مسئول موظف شدند که مفاد قطعنامه‌را بمورد اجراء بگذارند.

اجلاسیه دوم در سال۲۵۳۴ در اجرای تصمیمات کمیته هماهنگی اشاعه فرهنگ در روستا گشایش یافت واعضای آن بمدت پنج روز در زمینه شیوه انتخاب نحوه آموزش تربیت عوامل انسانی که‌به روستا اعزام میشوند به بحث وتبادل نظر پرداخت.

حاصل بحث و بررسی‌های این اجلاسیه هم بصورت قطعنامه‌یی از طریق مرکز مطالعات فرهنگی شورایعالی فرهنگ و هنر و برای اجراء به همه سازمانهای مربوط‌ابلاغ گردید و نیزتوسط همین‌مرکز باجرای مفاد آن نظارت شد. سومین اجلاسیه سمینارمذکور با هدفی که بررسی محتوای برنامه‌های فرهنگی ویژه روستا را ضروری میسازد گشایش یافت.

در این اجلاسیه محتوای برنامه‌های فرهنگی ویژه‌روستا ها باین خاطر مورد بررسی قرار گیرد که برنامه طرح‌ریزی شده برای آموزش در روستا هابانیازهای روستائیان‌هماهنگی داشته باشد ومغایرتی بین‌نیاز های آنان بابرنامه‌هائی که‌هدف از اجرای آنها چیزی جزبالا بردن میزان دانسته های روستائیان نیست ، وجود نداشته باشد.

وزیر فرهنگ و هنر :

باید کمک فرهنگ و هنر به جوانان افزایش یابد

وزیر فرهنگ وهنر به‌هنگام‌بازدید ازنمایشگاه هنرجویان هنرستان هنرهای زیبای پسران کشور بمناسبت نهمین جشن فرهنگ و هنر در یک گفتگوی کوتاه با خبرنگار ما گفت:

کارهای عرضه شده در نمایشگاه چشمگیر است و نسبت به سال گذشته پیشرفت قابل ملاحظه‌ای کرده است. ضمنا نخستین جیزی که‌در این نمایشگاه نظر مرا جلب کرد روحیه‌فوق‌العاده هنرجویان است، که بمراتب بهتر از سال گذشته است.

آقای پهلبد در ادامه سخنان خود گفت:وزارت فرهنگ وهنر وظیفه دارد که هنرمندان و دانشجویان رشته‌های هنری‌در زمینه‌های مختلفرا مورد تشویق قرار دهد تا جوانان بادلبستگی بیشتر و علاقه‌مندی فراوانتر بکارهای خلاقه بپردازند. به همین دلیل است که معتقدم بایدکمک وزارت فرهنگ وهنر به این گروه هم از نظر کیفیت افزایش یابد.

وزارت فرهنگ وهنر باید لوازم کار این هنرمندان را از کشورهای خارج بدون پرداخت گمرک وارد کند. ودر اختیارجوانان هنرمند سراسر کشور قرار دهد تا جوانان بتوانند درخلق آثار هنری از امکانات بیشتری برخوردارشوند.

هنرستان زیبای پسران درسال ۲۵۱۲شاهنشاهی تاسیس شده است. هدف از تاسیس این واحد تقویت و حمایت استعداد هنری‌جوانان کشورمان می‌باشد. در مورد اثرات این هنرستان بایدبگویم که گروهی از هنرمندان سرشناس‌امروز ایران از این هنرستان فارغ‌التحصیل شده‌اند که در سراسر کشور به تعلیم جوانان علاقمند مشغولند.

سنتو عامل اجرای ...

بقیه ازصفحه ۸

بسیار خوب و عالی است‌و این روابط بطورداثم درحال توسعه و پیشرفت میباشند . ترکیه بخشی از خاورمیانه است و ما باجهان عرب وابستگی های تاریخی و فرهنگی و مذهبی بسیار ارزشمندی داریم ، همانطور که میدانید ، ترکیه همیشه از آرمان اعراب در مسئله‌خاورمیانه‌حمایت‌کرده‌است وترکیه بهمراه کشورهای‌عرب‌وسایر ممالک‌مسلمان در کنفرانس اسلامی شرکت میکند و در ماه مه ۱۹۷۶ ترکیه افتخار میزبانی‌این‌کنفرانس راداشت. درسال های اخیر ترکیه اقداماتی انجام داده تا از طریق آن همکاریهای خود را با کشورهای عرب در زمینه های مختلف توسعه و بسط‌دهد.

درمورد بخش‌دوم سؤالتان میخواهم‌تاکید کنم که‌چنین‌نظری بهیچ‌وجه نمیتواند صحت‌داشته باشد. هدف همه دولتهای ترکیه این بوده که روابطمان را با اعراب و کشورهای مسلمان روزبروز بهتر کنیم . این امر یکی از بخش‌های اساسی سیاست خارجی ما میباشد و سیاست خارجی ما هم‌از حمایت‌کلیه مردم ترکیه‌برخوردار است

ایران وترکیه

س ـ روابط دوجانبه ایران‌وترکیه راچگونه می‌بینید و اینده این روابط را چگونه توصیف می‌کنید ؟

ج‌ـ از نظر ایران‌وترکیه همسایگی معنی‌اش بمراتب بیشتر از زندگی کردن در کنار یکدیگر است. از نظر دو کشورما ، همسایگی‌ما معنی‌اش این‌است که ایران و ترکیه برای یکدیگر احترام و علاقه متقابل و فراوانی دارند و شادی‌ها و مشکلات یکدیگر را درک کرده و درآنها سهیم هستند. ترکیه مسرور است که در طول تاریخ، دو کشور توانسته‌اند چنان روابط دوستانه‌ای ایجاد کنند که باعث استحکام دوستی دیرینه و سنتی بین دو کشور ما شده است.

سیاست‌ها و خط مشی‌های‌ملی و عاقلانه‌ای که وسیله رضا شاه کبیر و کمال‌آتاتورک رهبران دوملت ما پی‌ریزی شده و همچنین وابستگی‌های جغرافیائی، تاریخی، فرهنگی و مذهبی موجود بین دو ملت ایران ترکیه باعث شده‌اند که دو کشور از روابط مخصوصی که امروزه برقرار است برخوردار شوند.

روابط ایران و ترکیه بسیار عالی هستند چون بین دوکشور هیچگونه مناقشه‌ای وجود ندارد که باعث اختلاف‌نظر عمیق ما گردد. در قلب‌هایمان ما و ایرانیان ارزش‌های مشابهی را شریک هستیم . در زمینه امور سیاسی ایران همیشه از ما حمایت میکند و ما هم همیشه‌ایران را حمایت می‌کنیم . این ارزوی واقعی ملت‌ترکیه است که ایران بیشتر در راه آبادانی وپیشرفت همچنان به جلو برود و اطمینان داریم ایران هم چنین ارزوئی برای ترکیه دارد.

سنتو

س ـ نقش ایران و ترکیه در سازمان‌های منطقه‌ای مانند آر ـ سی ـ دی و سنتو چگونه است ؟

ج‌ـ طبیعی است که ایران وترکیه بعنوان کشورهای یک منطقه درباره مسائل یعنی نظرگاه ها و ایده‌آل‌های مشابه داشته باشند باین دلیل است که دو کشور ما علاوه بریرخورداری از روابط دوجانبه بسیار عالی ، در سطح منطقه هم روابطی دارند که بعنوان وسیله‌ای برای توسعه همکاری در همه زمینه‌ها بکار میروند . هدف همکاری همه‌جانبه ایران و ترکیه و پاکستان در چارچوب آر ـ سی ـ دی و سنتو در وهله اول حفظ ثبات منطقه میباشد و بعد از آنهم همه ما مایلیم که به کوششهای یکدیگر در راه پیشرفت هرچه بیشتر یاری و مساعدت کنیم .

س : اخیرا ذوالفقارعلی‌بوتو نخست‌وزیر پاکستان تهدید کرد که اگر امریکا در مورد خریدهای اتمی پاکستان از فرانسه به این کشور فشار وارد اورد پاکستان ممکن است از سنتو خارج گردد . نظر شما درباره این گفته چیست؟

ج‌ـ من نمیدانم آقای بوتو در تحت چه شرایطی این حرف را زده است .

آنچه مایلم بگویم این است که نه آر ـ سی ـ دی و نه سنتو برای کشورهای دیگر تاسیس نشده‌اند بلکه فقط منافع اعضای آنها در وهله اول مورد نظر است . ما در این دو سازمان عامل اجرائی هدفهای دیگران نیستیم بلکه فقط دربی اجرای هدفها و آمال مشترک خودمان هستیم . از زمان تشکیل سنتو بارها گفته شده که بطور مثال سنتو به اعضای خود کمک‌های نظامی نمیکند . ما همیشه باید کوشش کنیم که سطح توقعاتمان از سازمان سنتو واقع‌بینانه‌باشد چون در غیراینصورت نمیتوانیم امیدوار باشیم سنتو بتواند هدفهای مشترکمان را عملی کند.

سئوال ـ اینده این سازمان‌ها را چگونه می‌بینید ؟

دمیرل ـ با گذشت زمان شرایط جدید سیاسی و اقتصادی بوجود می‌آیند که بنوبه خود احتیاجات جدیدی را ایجاد میکنند ویااینکه لازم میشود به بخشهای بخصوصی از همکاری‌هایمان اهمیت و توجه بیشتری بدهیم. بنابراین یک‌عامل این‌سازمانهادرتشخیص شرایط جدید وجوابگویی که درسنتو و آر.سی.دی نقش‌مهمی دارد قابلیت به‌احتیاجات جدید میباشد. ازنظرما هردوی این سازمان‌ها انعطاف‌پذیری لازم و گسترده بودن هدفهای مورد نظر را دارند که بتوانند چنین تغییراتی را در خود ایجاد کنند .

درحقیقت سنتو چنین تحولی را بخوددیده و درطول کنفرانس سران آر ـ سی ـ دی که‌آوریل گذشته در شهر ازمیر برپا شد تصمیم گرفته شد که با توجه به تحولات مهمی که در جهان بطور کلی و در منطقه بطوراخص از زمان تاسیس آر ـ سی ـ دی تا بحال حادث شده‌اند ، فورم و تعریف‌هایمان از آر ـ سی ـ دی را نیز متحول کنیم .

س ـ اقای نخست‌وزیر نظرتان درباره اوضاع داخلی ترکیه چیست ؟

ج‌ـ ترکیه در راه انتخابات است و این‌امر بدون شک تاثیراتش را برزندگی سیاسی کشور نشان می‌دهد .

ترکیه یک کشور آزاد و بازاست که‌وسیله یک رژیم آزاد اداره میشود . باید قبول کنیم‌هیچ کشوری نیست که اختلافات داخلی نداشته باشد ولی نظم و قانون در ترکیه بخوبی برقرار است و بطور مثال ما احتیاجی نداریم حکومت نظامی یا اقدامات حاد دیگری در ترکیه برای حفظ نظم و قانون عملی کنیم . متاسفانه در دانشگاههای ترکیه مشکلاتی وجود دارد ولی یادتان باشد که همه مردم کشور دانشگاهی نیستند. ما حدود ده سال است که متاسفانه در محیط دانشگاهها با چنین مسایلی روبرو هستیم و بخوبی میتوان دید که علل بسیاری از این ناراحتی‌ها موضوعات ایده‌ئولوژیکی هستند که در میان آنها میتوان نامهائی چون مارکس‌ولنین را شنید . موضوع این است که ما بخوبی از نقشه‌های کمونیسم بین‌المللی اطلاع داریم و بطور جدی مواظب‌آنها هستیم چون آنها مایلند از طریق ازبین‌بردن نظم و قانون، اوضاع را برای خودشان مناسب‌کنند و این چیزی نیست که ما بخواهیم ساکت‌بنشینیم و شاهد انجامش باشیم بلکه باکمال قدرت جلوی اینگونه دسائس و نقشه‌ها را خواهیم گرفت.

جهانشاهی : آقای نخست‌وزیر از اینکه وقتتان را بخوانندگان مادادیدکمال‌تشکررادارم.

تجدید آگهی مناقصه عمومی شماره ٤ـ٥٣٥

شرکت برق منطقه‌ای جنوب‌شرقی ایران در نظر دارد تعداد ۱۹ دستگاه ریگلوزراتوماتیک‌مورد نیازخودرا برطبق‌مشخصات ارائه شده در اسنادمناقصه ازطریق مناقصه عمومی خریداری نماید.علاقمندان به‌شرکت درمناقصه‌میتوانند باپرداخت مبلغ دویست (۲۰۰) ریال به‌حسابجاری شماره ۲۰۱۰۵٤ بانک‌ملی ایران شعبه مرکزدرتهران ویابه‌حساب‌جاری شماره ۷۷۸٤ بانک ملی ایران شعبه مرکز در کرمان به‌آدرسهای زیرمراجعه وباارائه فیش بانکی مذکوریک نسخه از مدارک مناقصه را دریافت‌دارند .

۱ـ کرمان ـ دفتر مرکزی شرکت‌برق منطقه‌ای جنوب‌شرقی ایران اداره تدارکات وقراردادها

۲ـ تهران خیابان میکده ساختمان امیرکبیر دفتر شرکت برق منطقه‌ای جنوب‌شرقی ایران .

پیشنهاددهندگان بایستی‌پیشنهادات خودراحداکثر تاساعت۱۲روز۱۳ر۹ر۳۵ ، به‌آدرس کرمان دفتر مرکزی شرکت سهامی برق منطقه‌ای جنوب‌شرقی‌ایران اداره تدارکات تسلیم‌نمایند.پیشنهادات واصله درساعت ۱۱صبح‌روز۱٤ر۹ر۳۵ باز وقرائت خواهد شد .

شرکت برق منطقه‌ای جنوب شرقی ایران

آگهی مزایده

بانک سپه ۲۱قطعه زمین‌ودودستگاه ساختمان ملکی خود بمساحت حداقل ۲۰۸ متر وحداکثر ۱۰۰۱ مترمربع‌واقع در بخش های ۷و۱۱و۱۲و۱۳ تهران را از طریق مزایده بفروش میرساند :

داوطلبان شرکت درمزایده همه‌روزه از ساعت ۷ الی ۱۳میتوانند باداره کارپردازی اطاق ٥۱٤ مراجعه و پس‌از دریافت مشخصات وآدرس کامل‌اراضی و مستغلات پیشنهادات‌خودرابادرنظر گرفتن شرایط ذیل تسلیم نمایند .

الف ـ داوطلبان باید حداقل ٥٪ بهای ملك مورد‌نظروجه‌نقدبحسابجاری ۲٦۹۱ اداره کارپردازی درشعبه‌مرکزی این بانك منظور و رسید را ضمیمه پیشنهادخود درپاکت لاك ومهر شده‌تاساعت ۱۰ صبح روز چهار شنبه دهم آذرماه ۲۵۳۵ بدبیرخانه بانك تسلیم نمایند .

بـ داوطلبان بایستی اراضی مورد نظر را بقرار متر مربع و ساختمانی‌را (عرصه واعیان) یکجا پیشنهادنمایند.

ج‌ـ پیشنهادات واصله درساعت ۱۱ همان روزباحضورکمیسیون‌مربوطه باز وقرائت خواهد شد .

د ـ به‌پیشنهادات فاقد سپرده و خارج از موعد مقرر ومشروط ترتیب‌اثر داده نخواهد شد .

هـ حضور پیشنهاددهندگان‌درجلسه‌مزایده آزاد وبانك دررد یاقبول یك یاکلیه پیشنهادات مختاراست.وچنانچه برنده مزایده بهرنحوی از انجام معامله خودداری نماید سپرده آن بنفع بانك‌ضبط خواهد شد .

ی‌ـ پرداخت هرگونه مالیات‌وعوارض‌و هزینه آگهی مخارج تنظیم سند در دفترخانه و مالیات مربوطه‌بعهده‌خریدار است .

م‌الف ۲۰۳۲۱

بانك سپه ـ اداره کارپردازی

آغاز دوره کلاسهای انجمن دوشیزگان و بانوان

خیاطی دارای دوره های سه ماهه و ٦ ماهه ، خصوصی و عمومی،زیرنظر ٤ دبیر خیاطی مبرز و باتجربه

آشپزی در هر جلسه این کلاس ، طرز تهیه یك سوپ ، یك سالاد ، یك خوراك و یك دسر یاد داده میشود.

ماشین‌نویسی فارسی ولاتین ، یك ماهه وسه‌ماهه‌و حتی ۱۵ روزه !

آرایش‌وزیبائی دردوره های سه ماهه وشش‌ماهه این کلاس،هفته رموز آرایش چهره گیسو رابه گونه عملی و علمی فرا میگیرید

تزئین باخمیرچینی در دوره یك ماهه این کلاس که از هفته آینده تشکیل میشود ، طرز تهیه انواع وسایل زینتی چشمگیر باخمیرچینی که ابتکار جالبی است ، یاد داده میشود .

انگلیسی زیرنظر دبیران ایرانی‌وآمریکائی ، برای مکالمه وترجمه و نامه‌نگاری انگلیسی

علاوه بر این ، برای دوره های جدید کلاس های فارسی ، منشیگری، گل دوزی و کمك های اولیه نامنویسی میشود

خیابان بهار شمالی ـ شماره ۲۵۴ ـ

تلفن‌های ۸۲۳۷۳۷ و ۸۲۴۸۳۱

سینما حافظ : ورق برنده

بعد از ۱۲ مرد خبیث اینك شاهکاری مهیج‌تر، پر حادثه‌تر وعجیب تراز آن... فیلمی از ماجراهای یك گروه خبیث که شهری رابه ستوه آورده بودند.

از صبح پنجشنبه فقط در

سینمارادیوسیتی

هنری سیلوا. لوچانا پالوتزی
ریموند پلگرن درفیلم رنگی
گروه خبیث

برای رزرو بلیط به گیشه سینما مراجعه فرمائید

سینما ادئون

باتشکیلات وتزئینات ودکوراسیون ومدیریت صحیح اکنون‌به صورت یك‌نمایش دهنده فیلم‌های برگزیده جهان درآمده وبرای‌دومین برنامه اختصاصی خودیك اثرکوبنده وبیسابقه را عرضه‌میدارد.

از امشب فقط در

سینماادئون

خیابان سعدی ـ بالاتراز مخبرالدوله ـ تلفن ۳۱۸۱۱۸

پلیس فداکار
dirty o'neil
رنگی. باشرکت: مورگان پل
جین مانسون. گیتی سیلور

به شیوه آثار دلهره انگیز «آلفرد هیچکاك اینك یك فیلم هیجان‌آور و پرانتریك جنائی

از فردا صبح فقط درسینما

شهرقصه

نمایش دهنده آثار سینمائی بهترو برتر

دیوید همینگز. داریا نیکلودی
درفیلمی از: داریو آرجنتو
فرار از ترس
رنگی

برای رزرو بلیط همه‌روزه میتوانید به گیشه سینما مراجعه فرمائید.

از فردا صبح درگروه ممتاز سینمائی پایتخت

آسیا ـ رکس ـ شهوند ـ لیدو ـ نپتون ـ ژاله
توسکا ـ المپیا ـ پاسارگاد ـ چرخ فلک

بهمن مفید. شیراندامی. پرستو
و جلال همراه با میری
راز
ساخته: نظام فاطمی
سوزی یاشار. مهدوی فر
پریسا. خلیل پور کودک هنرمند سهم
فیلمبردار دین محمدی موسیقی متن حسین واثقی پخش از شرکت چهارنام

این یك «آب‌نبات‌چوبی» باطعم پرتقال نیست ... یك فیلم است باطعم زندگی

از امشب درسینماهای

گلدن‌سیتی
شهر تماشا

خوزه فرر
کارن والنتن
رنگی
آب نبات چوبی

و با شرکت : دوکودك‌سفید و سیاه « نورمن ناکس » و «مونتوندبل » و سك‌بامزه شوگربال

سئانسهای :گلدن‌سیتی ۱۱ صبح ـ۱ـ۳ ـ۵ ـ۷ـ۹٫۱۵ بعداز ظهر

سئانسهای :شهر تماشا ۱۱٫۳۰ صبح ـ۱٫۳۰ ـ۳٫۳۰ ـ۵٫۳۰ ـ۷٫۳۰ ـ ۹٫۴۵ بعد از ظهر

سکسی‌ترین فیلم سال

از فردا صبح درسینما

شهرقشنگ

خیابان پهلوی ـ پائین چهار راه‌شاه تلفن ۶۴۷۷۷۷

دیانا کیانر
رابرت استراس
آن گرته. تامی بلوم
درفیلم رنگی
گناه و رعائی
Dagmar's Hot Pants, Inc.

تماشای این فیلم برای اشخاص کمتر از ۱۸ سال ممنوع است

یك اثرشورانگیز عشقی‌و جنائی اقتباس ازآخرین داستان«جیمزهدلی‌چین» بزرگترین جنائی نویس‌عصرما.. فیلمی که‌دوساعت شمارادر دلهره ودلشوره نگهمیدارد

آغاز سومین هفته نمایش‌فقط درسینما

امپایر

عمر شریف. کارن بلاک
درفیلمی از: ایوان پاسر
تکفال در آستین
رنگی. باشرکت: جوزف باتمز. برنار دویکی

تماشای این‌فیلم‌برای‌اشخاص کمتر از۱۸سال‌ممنوع‌است

هنرمندان بزرك و محبوب سینما در یك اثر پلیسی شگفت انگیز

آغاز هفته دوم نمایش فقط در

سینمارویال

استیفن بوید
فرانسی نوین
ری میلاند. کامرون میچل
درفیلم رنگی
جانبازان بزرگ

از امشب درسینما

گلدیس

رابرت میچام
شارلوت رامپلینگ
جان آیرلند درفیلم رنگی
FAREWELL my lovely
قدرتمند

اتومبیل سوزوکی

تند میره ، کم مصرفه، پرقدرته ، جمع وجوره وارزونه اتومبیل سوزوکی پرقدرت، تندرو، کم‌مصرف، جمع‌وجور وارزون مشخصات‌اتومبیل‌دلخواه شما سوزوکی است

اتومبیلی که برای جوانان امروز ساخته شده

اتومبیل سوزوکی

درانواع دو در ، چهاردر ...

آگهی مفقود شدن کیف دستی در اتوبوس بین قم و تهران

چندروز قبل‌کیف دستی دراتوبوس بین‌راه‌قم‌و تهران مفقود میشود که محتوی ۱۵برك چك نوشته شده از چندبانك و ٤ دسته چك مربوطبه جاری‌شماره ۵۰۰۰۱ و ۱۵۳۴۲ بانك سپه ثریا یزد و ۵۷۵ بانك صادرات یزدو ۳۶۶۶ بانك ملی‌یزد ونیز ۵ سند اتومبیل بنام خریدار سید مصطفی صابری و گواهینامه رانندگی‌وساعت زنانه‌گالوو غیره بوده‌که ازیابنده محترم تمنا دارد به تلفن ۹۶۹۳۷۲ تهران و ۲۷۷۹۰ـ اصفهان‌و ۲۸۷۴ یزد مراجعه ومژدگانی دریافت‌دارند.

ضمنا کلیه چکها از اعتبار ساقط و استفاده کننده تعقیب قانونی خواهدشد.

سینماکسری: هدیه مادربزرك

برنامه‌سینماها

تماشای فیلمهائی که باعلامت(×) مشخص‌شده برای اشخاص کمتر از ۱۸ سال ممنوع است

★ آب‌نبات چوبی ـ رنگی ـ نرمن‌ناکس
گلدن‌سیتی (۶۶۳۲۶۹) ۱۱ـ۱ـ۳ـ۵ـ۷ـ۹٫۱۵
شهرتماشا (۹۲۸۶۸۶) ۱۱٫۳۰ـ۱٫۳۰ـ ۳٫۳۰ـ۵٫۳۰ـ ۷٫۳۰ـ ۹٫۴۵
★ (×) اریکا ـ رنگی ـ پیربرایس
ب.ب (۸۲۹۶۴۱) ۱۰ـ۱۲ـ۲ـ۴ـ۶ـ۸ـ۱۰
★ پلیس فداکار ـ رنگی ـ مورگان‌پل
ادئون (۳۱۱۱۱۸) ۹ـ۱۱ـ۱ـ۳ـ۵ـ۷ـ۹
★ باروت ـ رنگی ـ سینماسکوپ
ستاره (۵۳۹۷۲۱) ۹ـ۱۱ـ۱ـ۳ـ۵ـ۷ـ۹
★ (×) تکخال در آستین ـ رنگی ـ عمرشریف
امپایر (۸۹۳۹۴۲) ۱۱٫۳۰ـ۱٫۳۰ـ۳٫۳۰ـ۵٫۳۰ـ۷٫۳۰ـ۹٫۴۵
)×(پرستار خصوصی ـ سینما سکوپ ـ رنگی
آریا (۳۱۹۸۸۴) ۹ـ۱۱ـ۱ـ۳ـ۵ـ۷ـ۹
★ تنها رقیب کلی ـ راه سیاه
پردیس (۳۰۴۲۵۹) ۹ـ۱۱ـ۱ـ۳ـ۵ـ۷ـ۹
★ (×) پرستار کمرباریک ـرنگی ـ اورسولااندرس
دیاموند (۸۲۸۴۰۰) ۱۱٫۱۵ـ۱٫۴۵ـ۳٫۳۰ـ۵٫۳۰ـ۷٫۳۰ـ۹٫۳۰
★ حامی ـ ژورک ـ مرجان ـ بیک‌ایمانوردی
انیورسال (۹۲۶۹۵۳) ۱۱ـ۱ـ۳ـ۵ـ۷٫۱۵ـ۹٫۳۰
ایران (۳۱۶۳۵۴) ۱۰٫۳۰ـ۲٫۳۰ـ۴٫۳۰ـ۶٫۳۰ـ۸٫۳۰
ساینا (۳۵۲۴۴۲) ۱۰ـ۱۲ـ۲ـ۴ـ۶ـ۸ـ۱۰
پاسیفیک (۷۵۳۳۱۱) ۱۱٫۳۰ـ۱٫۳۰ـ۳٫۳۰ـ۵٫۳۰ـ۷٫۳۰ـ۹٫۳۰
تیسفون (۹۵۸۸۸۲) ۹ـ۱۱ـ۱ـ۳ـ۵ـ۷ـ۹
رنگین‌کمان (۷۵۶۷۶۰) ۹ـ۱۱ـ۱ـ۳ـ۵ـ۷ـ۹
پرسپولیس (۵۳۸۰۸۳) ۱۰ـ۱۲ـ۲ـ۴ـ۶ـ۸
دریا (۳۴۱۷۴۶) ۹ـ۱۱ـ۱ـ۳ـ۵ـ۷ـ۹
کارون (۹۵۵۱۶۵) ۱۰٫۳۰ـ۲٫۳۰ـ۴٫۳۰ـ۶٫۳۰ـ۸٫۳۰
موناکو (۷۳۵۵۷۶) ۱۰ـ۱۲ـ۲ـ۴ـ۶ـ۸
★ جانبازان بزرگ ـ رنگی ـ استیفن‌بوید
رویال (۸۲۹۷۸۵) ۱۰ـ۱۲ـ۲ـ۴ـ۶ـ۸ـ۱۰
★ چهار سوار ـ سینماسکوپ ـ رنگی
خرم (۹۵۷۱۷۶) ۱۰ـ۱۲٫۳۰ـ۲٫۳۰ـ۴٫۳۰ـ۶٫۳۰ـ۸٫۳۰
★ (×) دیدار با شیطان ـ رنگی ـ مارکلستر
رادیوسیتی (۶۴۳۳۲۰) ۱۱٫۱۵ـ۳٫۳۰ـ۵٫۳۰ـ۷٫۳۰ـ۹٫۳۰
★ دختری بنام جسی ـ رنگی ـ ساندرادی
پولیدور (۸۹۲۷۳۱) ۱۱٫۳۰ـ۱٫۳۰ـ۳٫۳۰ـ۵٫۳۰ـ۷٫۳۰ـ۹٫۴۵
★ دزیره دختر هوس ـ رنگی ـ کلودیاجنینگر
کریستال (۳۱۷۶۷۵) ۹ـ۱۱ـ۱ـ۳ـ۵ـ۷ـ۹
دردسرهای مرد مجرد رنگی سینماسکوپ
پارک (۳۱۹۰۶۷) ۹ـ۱۱ـ۱ـ۳ـ۵ـ۷ـ۹
★ دزد دمشق ـ مشتهای فولادین
نادر (۳۱۴۴۹۵) ۹ـ۱۱ـ۱ـ۳ـ۵ـ۷ـ۹
★ راز شب ـ رنگی ـ الیزابت تیلور
گلدیس (۶۲۸۷۱۳) ۳٫۳۰ـ۵٫۳۰ـ۷٫۳۰
★ راه اژدها ـ رنگی ـ بروس‌لی
تاج (۳۱۳۸۶۴) ۱۰ـ۱۲ـ۲ـ۴ـ۶ـ۸ـ۱۰
★ ریسک بزرگ ـ سینماسکوپ ـ رنگی
متروپل (۳۱۹۴۱۰) ۹ـ۱۱ـ۱ـ۳ـ۵ـ۷ـ۹
★ زورو دستقشنگه ـ رنگی ـ فرانکو
شهرقشنگ (۶۴۷۷۷۷) ۱۱ـ۱ـ۳ـ۵ـ۷٫۱۵ـ۹٫۱۵
★ زخمی گرفتار رنگی ـ راکش‌روشن
همای (۳۱۱۶۶۹) ۱۰٫۳۰ـ۲٫۳۰ـ۴٫۳۰ـ۶٫۳۰ـ۸٫۳۰
★ سینما پارامونت بعلت‌تعمیرات تعطیل است
★ سندباد فاتح بغداد ـ دختر میهن‌پرست
فلور (۵۲۸۰۹۶) ۹ـ۱۱ـ۱ـ۳ـ۵ـ۷ـ۹
★ شوهرم بخانه‌ات برگرد ـ رنگی ـ میری‌دارک
شهرقصه (۶۲۷۲۹۰) ۱۰ـ۱۲ـ۲ـ۴ـ۶ـ۸ـ۱۰
سفر های طلائی سندباد ـ بازگشت ساباتا
البرز (۳۰۲۵۸) ۸٫۳۰ـ۱۲ـ۱٫۳۰ ـ۷ـ۸٫۳۰
★ طوفانگر ـ رنگی ـ ژان‌پل‌بلموندو
ماژستیک (۶۶۸۴۶۱) ۱۱ـ۱ـ۳ـ۵ـ۷٫۱۵ـ۹٫۱۵
برلیان (۳۹۳۵۳۵) ۹ـ۱۱ـ۱ـ۳ـ۵ـ۷ـ۹
★ (×) عشق مثلث ـ رنگی ـ سینماسکوپ
بولوار (۶۵۵۲۹۲) ۱۱ـ۱ـ۳ـ۵ـ۷٫۱۵ـ۹٫۱۵
★ قاصدک ـ نوش‌آفرین ـ سعید راد
اروپا (۳۰۳۱۷۰) ۱۰٫۳۰ـ۲٫۳۰ـ۴٫۳۰ـ۶٫۳۰ـ۸٫۳۰
میامی (۷۵۴۳۲۹) ۱۱ـ۱ـ۳ـ۵ـ۷ـ۹
مولن‌روژ (۷۵۲۹۲۹) ۱۱ـ۱ـ۳ـ۵ـ۷ـ۹
الوند (۳۵۶۵۳۸) ۱۰ـ۱۲ـ۲ـ۴ـ۶ـ۸ـ۱۰
کیهان (۵۴۶۳۶۰) ۹ـ۱۱ـ۱ـ۳ـ۵ـ۷ـ۹
مارلیک (۹۶۳۶۱۶) ۱۱ـ۱ـ۳ـ۵ـ۷ـ۹
آرانوس (۵۲۷۹۷۱) ۱۰٫۳۰ـ۲٫۳۰ـ۴٫۳۰ـ۶٫۳۰ـ۸٫۳۰
سیلوانا (۳۶۳۷۷۷) ۱۱ـ۳ـ۵ـ۷ـ۹
شرق (۵۳۴۰۲۴) ۱۰٫۳۰ـ۲٫۳۰ـ۴٫۳۰ـ۶٫۳۰ـ۸٫۳۰
شهرام (۸۴۴۵۴۹) ۱۱ـ۲٫۳۰ـ۴٫۳۰ـ۶٫۳۰ـ۸٫۴۵
نیاگارا (۶۶۵۳۰۷) ۱۱ـ۱ـ۳ـ۵ـ۷ـ۹
آستارا (۲۷۴۰۲۲) ۱۰٫۳۰ـ۲٫۳۰ـ۴٫۳۰ـ۶٫۳۰ـ۸٫۳۰
★ قدرتمند ـ رنگی ـ رابرت‌میچام
گلدیس (۶۲۸۷۱۳) ۳٫۳۰ـ۵٫۳۰ـ۷٫۳۰
★ قدرت یک پهلوان ـ زیبای پررو
آسمان آبی (۳۴۱۶۶۸) ۱۰ـ۱۲ـ۲ـ۴ـ۶ـ۸
★ گناه معشوقه‌داشتن ـ رنگی ـ ببالونکار
سیلورسیتی (۲۶۱۲۰۵) ۱۱ـ۱ـ۳ـ۵ـ۷٫۱۵ـ۹٫۳۰
★ گرگ دریا ـ سینماسکوپ ـ رنگی
دروازه‌طلائی (۳۵۲۱۶۰) ۹ـ۱۱ـ۱ـ۳ـ۵ـ۷ـ۹
★ مسابقه مرگ در سال ۲۰۰۰ـ رنگی ـ دیویدکارادین
سانترال (۹۲۸۶۸۶) ۱۱ـ۱ـ۳ـ۵ـ۷ـ۹٫۱۵
ریولی (۷۵۷۷۷۷) ۱۱ـ۳٫۳۰ـ۵٫۳۰ـ۷٫۳۰ـ۹٫۳۰
★ ماری‌شیطونه، لاری دیوونه ـ رنگی ـ سینماسکوپ
تخت‌جمشید (۶۵۲۵۵۰) ۱۱ـ۲ـ۴ـ۶ـ۸ـ۱۰
★ میمون بغرب میرود ـ رنگی
پلازا (۶۴۴۲۵۵) ۱۱٫۱۵ـ۳٫۱۵ـ۵٫۱۵ـ۷٫۱۵ـ۹٫۱۵
سهیلا (۳۱۶۴۲۴) ۱۰٫۳۰ـ۲٫۳۰ـ۴٫۳۰ـ۶٫۳۰ـ۸٫۳۰
مراد (۷۵۳۳۸۲) ۹ـ۱۱ـ۱ـ۳ـ۵ـ۷ـ۹
ری (۵۲۲۵۷۸) ۱۰ـ۱۲ـ۲ـ۴ـ۶ـ۸
★ مهمان ـ ملک‌مطیعی ـ لیلافروهر
آسیا (۶۴۲۹۰۹) ۱۱ـ۱ـ۳ـ۵ـ۷ـ۹٫۱۵
رکس (۳۱۸۲۴۲) ۱۰٫۳۰ـ۲٫۳۰ـ۴٫۳۰ـ۶٫۳۰ـ۸٫۳۰
شهوند (۳۵۴۰۴۰) ۹ـ۱۱ـ۱٫۴۵ـ۴ـ۶٫۱۵ـ۸٫۳۰
نپتون (۷۶۰۱۳۶) ۹ـ۱۱ـ۱ـ۳ـ۵ـ۷ـ۹
لیدو (۵۴۱۲۸۲) ۱۰ـ۱۲ـ۲ـ۴ـ۶ـ۸ـ۱۰
ژاله (۳۰۴۱۲۰) ۱۰٫۳۰ـ۲٫۳۰ـ۴٫۳۰ـ۶٫۳۰ـ۸٫۳۰
توسکا (۵۳۹۵۴۴) ۱۰٫۳۰ـ۲٫۳۰ـ۴٫۳۰ـ۶٫۳۰ـ۸٫۳۰
المپیا (۹۲۶۷۹۷) ۹ـ۱۱ـ۱ـ۳ـ۵ـ۷ـ۹
پاسارگاد (۳۴۲۷۸۲) ۹ـ۱۱ـ۱ـ۳ـ۵ـ۷ـ۹
چرخ‌فلک (۹۵۰۵۵۸) ۱۰ـ۱۲ـ۲ـ۴ـ۶ـ۸
★ معبد خورشید ـ رنگی
سینه‌موند (۶۴۸۳۲۲) ۱۱ـ۳ـ۵ـ۷ـ۹
★ نگهبان شب ـ درک‌بوگارد ـ شارلوت‌رامپلینگ
آتلانتیک (۸۹۷۱۷۱) ۱۱٫۳۰ـ۱٫۳۰ـ۳٫۳۰ـ۵٫۳۰ـ۷٫۳۰ـ۹٫۴۵
★ ورق برنده ـ رنگی ـ سونیل‌دات ـ سارابانو
حافظ (۳۹۱۰۷۴) ۱۰٫۳۰ـ۲٫۳۰ـ۴٫۳۰ـ۶٫۳۰ـ۸٫۳۰
★ هدیه مادربزرگ ـ رنگی ـ ادویژفنگ
کسری (۸۲۶۹۳۹) ۱۰ـ۱۲ـ۲ـ۴ـ۶ـ۸ـ۹٫۴۵
★ یاکوژا ـ رنگی ـ رابرت‌میچام
کاپری (۹۲۸۴۰۱) ۱۱ـ۲٫۴۵ـ۵ـ۷٫۱۵ـ۹٫۳۰
سئانس انگلیسی
گلدیس ساعت ۹٫۳۰ (راز شب)

کریستال : دزیره دختر هوس

کلاسهای برنامه‌نویسی کامپیوتر

چون کلاس‌های برنامه نویسی کامپیوتر مرکز کامپیوتر آتومیشن (نیک) دارنده امتیاز رسمی آموزشی در تاریخ ۳۵٫۸٫۲۸ تشکیل میگردد لذا علاقمندان میتوانند تا تاریخ فوق جهت ثبت نام مراجعه نمایند. خیابان پهلوی چهارراه امیراکرم ساختمان کوروش طبقه دوم تلفن ۶۴۹۲۵۸

اقتصادی

تولید کارگاههای فرشبافی کاهش یافت

کاهش تولید فرش ، سبب تقلیل قیمت خامه شد

کاهش صادرات فرش روی تولید داخلی تاثیر گذاشته و اخیرا برخی از کارگاههای فرشبافی مقدار تولیدرا کاهش داده‌اند و بهمین جهت درچند هفته اخیر خرید خامه بوسیله بعضی از این کارگاهها تقلیل یافته است .

در چند ساله اخیر چند کارخانه بزرگ تولیدکننده‌خامه در نقاط مختلف کشور خاصه در استان اصفهان- خراسان- کرمان و آذربایجان احداث‌شده و همه‌ساله مقدارقابل‌ملاحظه‌ای خامه (نخ پشم) ماشینی به بازارهای کشور عرضه‌میشود، ولی بنا بگفته صاحبان این کارخانه‌ها بعضی کارخانه‌های تولیدکننده نخ پشم مقدارتولید را تقلیل داده‌اند . یکی از بازرگانان گفت : قیمت پشم در کشورهای خارجی صادر کننده این محصول خاصه نیوزیلند و آرژانتین و استرالیا ترقی کرده و بطور مثال قیمت پشم‌نیوزیلندی بمکیلوئی ۲٫۶۰ تا ٤ دلار رسیده است ولی قیمت خامه درایران بعلت رکود بازاری همچنان پائین دارد .

قیمت‌ها

قیمت هر بقچه ٤٫۵ کیلوئی خامه نمره ۵ و ۶ تاشور ۱۸۰۰ تا ۱۸۵۰ ریال ـ نمره ۵ شسته هربقچه ۱۹۵۰ تا ۲۰۰۰ ریال- خامه دولاتاب نمره ٦ شسته هربقچه ۲۱۵۰ ریال ـ نمره ۸ شسته معمولی هر بقچه ۲۲۰۰ ریال ـ نمره ۱۰ شسته معمولی هر بقچه ۲٤۰۰ ریال است . این قیمت‌ها با مدت ششماه مورد معامله قرار میگیرد.

این بازرگان افزود : زمینه خامه دستی نیز زیاد است و بازار آن با رکودشدید مواجه شده است .

معاملات بورس تهران

معاملات دیروز بورس اوراق بهادار تهران بالغبر ۱٤۰ میلیون و ۹۷۱ هزار و ۲۸۸ ریال شد . از این مبلغ ۳٦ میلیون و ۸٦۲ هزار و ۷۸۸ ریال مربوط به فروش اوراق قرضه دولتی بود و ۱۰٤ میلیون و ۱۰۸ هزار و ۵۰۰ ریال بقیه مربوط به فروش سهام واحدهای تولیدی و بانکها است .

آمار تفکیکی معاملات دیروز بشرح زیر است :

۱۰۰۰۰سهم بانک‌ایرانیان ازقرار سهمی ۲۸۵۰ ریال .
۸۰۰۰ سهم بانک تجارتی ایران و هلند از قرار سهمی ۲۰۰۰ ریال .
۲٦۰۷۷ سهم بانک‌توسعه و سرمایه‌گذاری ایران از قرار سهمی ۱٦۵۰ ریال.
۱۰ سهم بانک ساختمان از قرار سهمی ٦۱٦۰ ریال.
۲۸۰ سهم بانک‌صادرات ایران از قرار سهمی ۲۸۱۰۰ ریال .
۵۰ سهم نساجی شهرضا از قرار سهمی ۱۸۵۰ریال.
۲٤۳۰سهم‌نساجی‌مازندران ازقرار سهمی ۱۵۵۵ ریال.
۱٤۷۰سهم پارس‌الکتریک ازقرار سهمی ۱۸۱۰ ریال.
٤۰۰ سهم اما از قرار سهمی ۲۱۱۰ ریال.
۸۰۰ سهم سپنتا از قرار سهمی ۱٦۰۰ ریال.

برداشت کرچک وشاهدانه

برداشت محصول کرچک و شاهدانه ازاین هفته آغاز شد و در دوروزاخیر مقداری کرچک محصول قزوین به قیمت هر کیلو ٤۳ تا٤٦ ریالو شاهدانه محصول اصفهان در کیلوئی٤۰ ریال به بازار عرضه شده است.

قیمت کرچک‌وارداتی ازافغان در همان کیلوئی ۳۵ ریال‌ثابت مانده و چون کرچک محصول داخلی مرغوبتر از محصول افغانستان است ، بهمین دلیل بازار کرچک افغانی با رکود مواجه شده و احتمال دارد‌مظنه آن موقتا کاهش یابد.

یکی از بازرگانان گفت: مقدار محصول کرچک‌وشاهدانه امسال نسبت‌بسال گذشته‌کمی بیشتر تخمین زده میشود و چون مقدار مصرف کرچک بیش از مقدار تولیداست ، بهمین جهت امسال هم‌مقداری کرچک از خارج وارد خواهدشد.

این بازرگان افزود : همه ساله مقداری شاهدانه بخارج از کشور صادر میشودو امسال نیز این محصول بخارج‌از‌کشور صادر خواهدشد.

وزیر اقتصاد آلمان فدرال

آلمان‌از انعقاد قرارداد ترجیحی ایران‌وبازار مشترک پشتیبانی میکند

آلمان فدرال در مذاکرات ایران بابازار مشترک برای امضاء یك قرارداد ترجیحی از خواسته های منطقی ایران پشتیبانی می کند و ایران میتواند مطمئن باشد که‌این کشور برای قبول خواست های ایران تضامن کامل دارد. این مطلب را فدریش ، وزیراقتصاد آلمان فدرال دریك مصاحبه اعلام داشته است.

هانس فردریش وزیر اقتصاد آلمان فدرال از افق های تازه در مناسبات بازرگانی و اقتصادی ایران و آلمان فدرال سخن گفت واعلام‌داشت: سرمایه‌گذاری ایران در کروپ سبب تقویت روابط اقتصادی دوکشور خواهدشد.

وزیر اقتصاد آلمان فدرال افزود :مناسبات بازرگانی ایران وآلمان فدرال در سال ۱۹۷٦ به نقطه اوج جدیدی خواهدرسید. این واقعیت نمودار روشن‌وصریح همکاری های اقتصادی آلمان و ایران است و بنظر من گسترش حجم مبادلات بازرگانی دو کشور باز هم امکان‌پذیر است ، زیرا پیوسته بتعداد شرکت های آلمانی که خواهان‌فعالیت درایران‌هستند افزوده میشود.

وزیر اقتصاد آلمان فدرال در پاسخ یك پرسش دیگر درزمینه ایجاد توازن دربازرگانی دوکشور اظهار داشت : ماواردات مختی‌خود ازایران رابمیزان قابل توجهی افزایش داده‌ایم ،ایران در حال حاضر سومین کشور صادرکننده نفت‌به آلمان‌فدرال است‌و بیش‌از ۱۲ درصدنفت مورد نیاز آلمان ازایران تامین میشود.

وی در مورد این که چه‌پیشرفت هائی در مذاکرات جامعه‌اقتصادی اروپاو دولت ایران بمنظور عقد یك‌قرارداد ترجیحی حاصل شده واین قرارداد چه امکانات جدیدی برای همکاری ارائه خواهد داد گفت: دولت آلمان در پروکسل همواره از پیشنهاد ها ودرخواست های ایران پشتیبانی کرده واین امر دور از موفقیت نبوده است جامعه اقتصادی اروپاآماده است با ایران در مورد عقدیك‌قرارداد جدید بازرگانی مذاکره کند و دولت ایران میتواند مطمئن باشد که آلمان برای قبول‌درخواست های ایران در این زمینه تفاهم کامل دارد و در هر موقع که امکان داشته باشد از نظریت ایران دراین ارتباط‌پشتیبانی‌خواهد کرد.

وزیر اقتصاد آلمان در پاسخ این سئوال آیا در زمان حاضر بین دوکشور مذاکره برای‌پروژه های صنعتی بزرگ در جریان‌است گفت: ایران باشرکت های‌آلمانی هر مورد پروژه‌های جدید وبزرگی ورزمینه های راه سازی و وسائط نقلیه و شبکه های ارتباطی و خبرگیری به‌گفتگومشغول است. اما اظهار نظر در مورد نتایج‌این گفتگوها در حال حاضر هنوززود است .

هانس فردریش

رونق در بازار کاغذ

بازار کاغذ از رونق‌محسوسی برخوردار است و معاملات‌روی انواع آن خاصه کاغذ ٦۰ گرمی تحریر پاکرمی جریان دارد.

تقاضا روی کاغذ ۵۰ گرمی بیش‌از ارقام دیگر است ،ولی بعلت واردات این نوع کاغذ ازخارج بخصوص از ژاپن و افزایش مقدار تولید در داخل کشور و عرضه بموقع این‌نوع کاغذ از طرف کارخانه داخلی، نوسان قیمت آن زیاد و قابل توجه نیست و هم اکنون قیمت کاغذ۵۰ گرمی ساخت ایران‌هر بند ۹۶۰ ریال وخرجی آن‌هر بند ۱۰۷۰ ریال است

یکی از بازرگانان گفت : مدتها است‌کاغذ٦۰ گرمی از خارج وارد نمیشود و اخیرا نیز تولید و عرضه داخلی آن کاهش یافته و بهمین جهت قیمت کاغذ ٦۰ گرمی خارجی‌به هربند ۱۹۰۰ تا۲۰۰۰ ریال رسیده‌است.

واردات کاغذ ۷۰گرمی به علت افزایش مقدار تولید کارخانه داخلی بی صرفه می‌باشد.

کاغذ ۷۰ گرمی ساخت ایران هربند ۱۲۸۰ تا ۱۳۰۰ ریال بامدت چهار تا ششماه معامله میشودو زمینه آن در تهران و بسیاری از شهرستان ها زیاد است.

تفسیر اقتصادی

دوضربه‌بر پیکر اقتصاد انگلیس

دوضربه تازه دیگر به‌استراتژی اقتصادی دولت‌انگلیس وارد آمد .نخست‌این‌که میزان تورم اقتصادی این‌کشور در ماه اکتبر برای‌سومین‌ماه متوالی افزایش یافتو شاخص تجارت خارجی انگلیس‌نشان داد‌که‌کسری موازنه تجارت‌خارجی نیز هنوز بیش‌از نیم میلیارد دلاراست.

با اینحال وزارت‌بازرگانی انگلیس اعلام‌کرد‌که درسه اکتبر صادرات وواردات کشورها میزان بیسابقه‌ای افزایش داشته‌است.

به‌گفته سخنگوی وزارت‌بازرگانی انگلیس درماه اکتبر میزان واردات ۲۴ میلیون لیره استرلینك ۱۱۸٫٤۵ میلیون دلار» ومیزان‌کل صادرات درهمین‌ماه ۹۰میلیون‌لیره استرلینك ۱٤٤٫۵ میلیون‌دلار» افزایش یافتو به‌این ترتیب میزان کل واردات انگلیس دراکتبر ۲٫۵۸۲ میلیون لیره ٤٫۱۵ میلیارد دلار»و میزان کل صادرات ۲٫۲۲۲ میلیون لیره ۳٫۵۵ میلیارد دلار » بوده‌است.

ازطرفی بموجب گزارش وزارت‌بازرگانی انگلیس بهای خرده فروشی‌کالا ها و اقلام مصرفی درماه اکتبر درسراسر انگلستان ۱٫۸ درصد ترقی کرد‌وبه‌این ترتیب میزان تورم‌را از ۱٤٫۳ درصدبه ۱٤٫۷ درصد افزایش داد.

افزایش قیمت ها درانگلیس نشان داد‌که قیمت خرده‌فروشی کلیه کالاها واقلام مصرفی درانگلیس ترقی پیداکرده وامید های دولت کارگری رادرپائین آوردن میزان تورم‌به یاس مبدل کرده است . ناظران آگاه پائین آمدن بی‌دربی ارزش برابری لیره استرلینك وامستول بالارفتن قیمت ها در انگلیس‌و مآلا تورم دراین‌کشور میدانند.

سقوط های‌بی‌دربی ارزش لیره ازطرفی موجب آن شده است کالاها و مصنوعات وارداتی انگلیس‌نیز روزبروز گرانتر بدست مصرف‌کننده انگلیسی‌برسد، وازاین‌رهگذر برمشکلات مالی دولت بریتانیا افزوده شود.

اقتصاد جهان

پیش‌بینی رکود اقتصادی

لندن ـ اسوشیتدپرس ـ مقام‌های‌سازمان ۲٤کشوری همکاری اقتصادی و توسعه (او- ای- سی- دی) در گزارشی که در روزنامه «تایمز مالی» منتشر شده پیش‌بینی کرده‌اند که نیمه دوم سال آینده مسیحی شاهد یک رکود عظیم اقتصادی درسطح بین‌المللی خواهدبود.

«تایمزمالی» نوشته است گزارش فوق‌العاده مهم مقام‌های «او- ای- سی-دی» که هم‌اکنون مورد مطالعه دقیق بلندپایگان بین‌المللی قرار گرفته روز ۲۰ دسامبر انتشار خواهد یافت .

«تایمز مالی» مینویسد: درپی انتشار این گزارش فعالیتهای شدید سیاسی در سطح جهانی به‌عمل می‌آید تا دولت‌آینده جیمی‌کارتر را ترغیب کنند که ضمن به‌تحرک‌انداختن اقتصاد بین‌المللی امریکا در عین‌حال اقدام‌های عاجل جهت مقابله با رکود پیش‌بینی شده به عمل اورند.

کمکهای چین به جهان سوم

هنگ‌کنگ ـ اسوشیتدپرس ـ گرچه جمهوری خلق چین بندرت لیست کمک‌های خارجی خود را انتشار میدهد، بااین وجود گزارشهای رسیده به هنگ‌کنگ حاکیست کهدر حال حاضر گروه‌های پزشکی، مهندسی و کشاورزی چینی به‌منظور کمک به چندکشور جهان سوم اعزام شده‌اند.

از سوی دیگر در هنگ‌کنگ گفته شد که چین از آغاز برنامه کمک‌های خارجی خود در سال ۱۹۶۵ تاکنون بیش از ۱٫۰۷ میلیارد دلار به کشورهای جهان سوم کمک کرده است .

مجتمع سیمان برای‌مکزیك

لندن ـ آسوشیتدپرس ـ یک کمپانی مکزیکی قراردادی با دو کمپانی مهم صنعتی انگلیس امضاء کرده که بموجب‌آن کمپانی‌های انگلیس ساختمان یک مجتمع مهم سیمان در مکزیک را برعهده گرفته‌اند. مجتمع سیمان در شبه‌جزیره یوکاتان، واقع در جنوب شرقی مکزیک ساخته خواهد شد و میزان روزانه محصول سیمان آن ۵۰۰ تن‌متر در روز برآورد شده است . سرمایه اولیه‌ای که کمپانی مکزیکی برای ساختمان کارخانه‌سیمان و کلیه تجهیزات آن درنظرگرفته ٦۵ میلیون دلار خواهد بود .

عضویت سازمان نمایشگاهها در اتحادیه نمایشگاههای بین‌المللی

سازمان نمایشگاه های بین‌المللی ایران باتحادیه نمایشگاه های بین‌المللی ملحق‌شد.

اتحادیه نمایشگاه های بین‌المللی درپی تقاضای عضویت سازمان نمایشگاه های بین‌المللی ایران درچهل و دومین کنگره خودکه سال گذشته درکشور کلمبیا تشکیل گردید، امکانات‌الحاق این‌سازمان رادرسطح معیارهای بین‌المللی بررسی نمود و پس‌از برگزاری چهارمین نمایشگاه بین‌المللی تهران ، عضویت این سازمان را اعلام‌وابلاغ نمود.

بیش‌از ۱۰٤ کشورجهان دراین اتحادیه عضویت‌دارند.

آگهی مناقصه شماره ٤ نوبت دوم مورخه ۱۸٫۸٫۲۵۳۵

پایگاه پشتیبانی دریائی سیرجان ۲۳قلم وسایل اداری و دفتری مورد نیاز خودرا از طریق آگهی مناقصه‌خریداری مینماید پیشنهاد دهندگان‌میتوانند بامراجعه بدفتر آماده‌گی پایگاه پشتیبانی دریائی سیرجان واقع درخیابان پائیندرو ملاحظه مشخصات اجناس ودریافت برگ شرایط و مشخصات معامله پیشنهاد خودرا‌طبق مفاد مندرج درشرایط معامله تنظیم وتاساعت ۹ روز ۱۷٫۹٫۲۵۳۵ دفتر آماد همگانی پایگاه‌پشتیبانی دریائی سیرجان تسلیم نمایند.

اداره مناقصه گذار پایگاه پشتیبانی دریائی سیرجان

آگهی استخدام

گارد جاویدان‌شاهنشاهی تعدادی‌غیر نظامی را که دارای تخصصی‌های زیرباشند جهت خدمت در تهران استخدام می نماید واجدین شرایط با در دست داشتن مدرك تحصیلی و شناسنامه عکس دار همه‌روزه بجزایام تعطیل به آجودانی گارد جاویدان شاهنشاهی واقع در تهران پادگان لویزان مراجعه نمایند.

شرایط ...

۱ـ تابعیت دولت شاهنشاهی ایران .
۲ـ متدین بیکی ازادیان (مسلمان ـ مسیحی ـ کلیمی ـ زرتشتی)
۳ـ داشتن حداکثر سن۳۵ سال.
٤ـ داشتن‌صحت مزاج‌برابر گواهی‌بهداری ارتش شاهنشاهی.
۵ـ داشتن کارت‌پایان‌خدمت وظیفه ویابرك‌معافیت غیر پزشکی .

تخصص‌های مورد نیاز ...

۱ راننده پایه یکم دارای گواهینامه ششم ابتدائی و یابالا تر و تخصص لازم در شغل مربوطه.
۲ـ سر آشپز " " " " " " " "
۳ـ متخصص‌فاضل‌آب " " " " " " " "
٤ـ سرباغبان " " " " " " " "
۵ـ موتورچی " " " " " " " "
٦ـ شوفاژ کار " " " " " " " "
۷ـ متخصص برق " " " " " " " "
۸ـ خدمه " " " " " " " "
۹ـ سرپیش‌خدمت دارای‌دیپلم کامل‌و سابق کاردر شغل مربوطه . م‌الف ۲۰۳۲۸ ۱ـ۲

بازدیده‌ها هزار نفر مردم ازغرفه‌شرکت مجمر یزد در نمایشگاه پیشرفت‌های استان یزد در عصر پهلوی

انواع ماشین آلات مدرن و مجمر توسعه کشاورزی وحفاری شرکت مجمر یزد مورد توجه و تحسین استاندار یزد ومردم قرار گرفت

بطوریکه خوانندگان محترم اطلاعات آگاهی‌دارند درمراکز استانها و از جمله استان‌یزد نمایشگاهی مشتمل برپیشرفت هائی که در شئون مختلف استان حاصل گردیده است تشکیل و ده هزار نفر از مردم از آن بازدید نمودند . نمایشگاه پیشرفتهای استان‌یزد در عصر شکوفان پهلوی با اقدام آقای دکتر مونمنی استاندار یزد و مساعی آقای صدر محمد بیگی معاون استانداری یزد و همکاری صمیمانه صاحبان صنایع و مدیران کل استان و سایر طبقات درمحل خیابان‌کمربندی بنحو جالب‌توجه و برای اولین‌بار برپا گردید و بازدید کنندگان که از همه طبقات مردم، زن و مرد، پیر وجوان دانشجو و دانش‌آموزان و کارگران وکشاورزان واصناف بودند پیشرفت‌ها و ترقیاتی‌که در دوران‌پرافتخار شاهنشاهی دودمان پهلوی در ششون مختلف اجتماع وکشورحاصل شده بادوران‌قبل‌ازشاهنشاهی پهلوی مقایسه و بر روان‌پاك رضاشاه کبیر بنیانگزار ایران نو درود فرستادند همچنین از خداوند بزرگ برای رهبر عالیقدر واندیشمند ایران شاهنشاه‌آریامهر بقای عمر و دوام سلطنت ومزید شوکت‌و عظمت‌خاندان‌جلیل پهلوی‌را از صمیم‌قلب خواستار میشدند.

و اما آنچه در مورد غرفه شرکت مجمر یزد باید توجه داشت آنکه‌نمایشگاه این‌شرکت مشتمل بر دستگاههای‌حفاری، انواع پمپهای توربینی و شناور ، سانتری‌فوژ وموتور آلات چاههای عمیق ، ماشین آلات کشاورزی لیستر و بلاکستون ونیز انواع‌تراکتور اونیورسال ، مسی فرگوسن انگلستان ، کمبین ، تریلر ، دیسکه ، لودر ، تانکر آب ساخت کارخانجات معظم تراکتورسازی تبریز (یکی از بزرگترین مجموعه و پدیده صنعتی ایران کهبا به اراده رهبر عظیم‌الشان ایران درتبریز تاسیس گردید) و همچنین وسایل‌و ادوات‌سنگین‌و ابسته‌به شرکت‌سی‌پی‌کوماننددکمپرسور، دلرواگن، بی‌کوز و غیره ساخت امریکا .

افراد و دسته‌جات بازدید کننده از نمایشگاه پیشرفتهای استان یزد در عصرپهلوی ، قبل از هر بازدید واردمحوطه وسیع و جالب‌توجه شرکت فنی مجمر یزد شده و دقایقی چند از وقت خویش راصرف تماشای غرفه فرورآفرین آن شرکت مینمودند مخصوصا بازدید تولیدات کارخانجات تراکتورسازی تبریز و دستگاه های کشاورزی و حفاری چاه های عمیق و دیگر ماشین‌آلات موجود واقعا افتخارآمیزبود.

و درنتیجه اقدامات این‌شرکت را که نماینده انحصاری‌بنگاه توسعه ماشینهای کشاورزی‌و عامل‌فروش تولیدات‌کارخانجات تراکتورسازی تبریز و انیورسال و مسی فرگوسن و غیره از استان یزد میباشد مورد قدردانی قرار دادند و چون آقای دکتر مونمنی استانداریزد درحقیقت‌احساس کردند که این شرکت با سرمایه هنگفت خود در جهت رفاه مردم این منطقه اقدام نموده است از خدمات و اقدامات شرکت‌مزبور قدردانی نمودند و بااینکه هنگام بازدید مواجه با نزول باران رحمت گردیدند بازدید خود را قطع ننموده و با دقت و حوصله تمام از کلیه قسمت‌های غرفه و نمایشگاه شرکت مجمر یزد بازدید و از زحمات آقای محمدرضا خزعلی مدیر عامل شرکت مجمریزد اظهاررضایت و تشکر نمودند وتوفیق‌بیشتر اورا درراه اجرای نیات‌عالیه شاهنشاه آریامهر خواستار شدند.

بنابرگزارش خبرنگار ما در یزد در ۱۵ روز اخیر بیش‌از هشتاد هزار مردم استان یزد ازنمایشگاه پیشرفتهای‌استان‌یزد در عصرپهلوی بازدیدو غرفه‌ها عموما و غرفه شرکت مجمر یزد را خصوصا مورد تمجید قرار دادند.

آقای خزعلی مدیرعامل شرکت مجمر یزد هنگام بازدید استاندار از غرفه این‌شرکت توضیحات‌لازم را باستحضار رسانید.

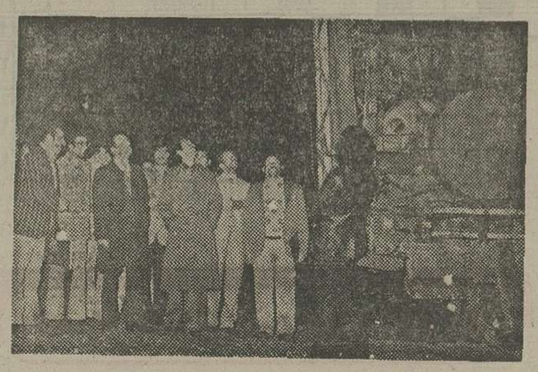

استاندار یزد وهمراهان هنگام بازدید یکی از ماشین‌آلات‌حفاری چاههای عمیق‌در نمایشگاه‌پیشرفت های استان یزد در عصر پهلوی.

بازدید استاندار و معاون استانداری یزد از غرفه شرکت مجمر .

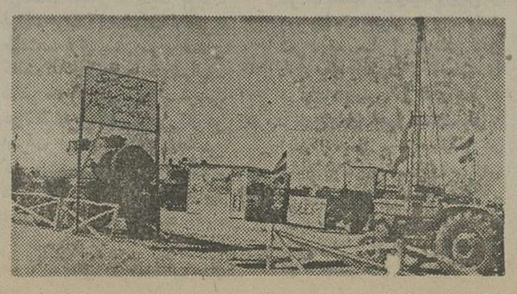

گوشه‌ای از غرفه شرکت‌مجمریزد در نمایشگاه این استان

خداحافظی

چون به‌امید خداوند متعال عازم خانه خدا هستم بعلت کمی وقت بدینوسیله از تمام فامیل و دوستان و همکاران عزیزم خداحافظی می‌کنم به امید دیدار

سید جواد شایسته یکتا وکیل دادگستری

آگهی دعوت

بدینوسیله از سهامداران شرکت سهامی اسپیکادعوت میشود در مجمع عمومی فوق‌العاده شرکت که در ساعت۱۱ صبح روز ۱۷٫۹٫۲۵۳۵ در محل شرکت واقع در خیابان کوروش کبیر ، خیابان مزین‌الدوله ، شماره ۱۸ تشکیل میشود حضور بهم برسانند .

دستور جلسه

۱ـ رسیدگی و اتخاذ تصمیم نسبت به بقاء یاانحلال شرکت.
۲ـتعیین مدیر یا مدیران تصفیه
۳ـ امور متفرقه .

هیئت مدیره

آگهی دعوت مجمع عمومی فوق‌العاده شرکت سهامی خاص کارخانجات

تولیدی ممتاز

جلسه مجمع‌عمومی فوق‌العاده صاحبان‌سهام شرکت سهامی خاص کارخانجات تولیدی ممتاز در ساعت ۱۰صبح روز شنبه ششم آذرماه دوهزارو پانصد و سی و پنج شاهنشاهی در محل شرکت واقع در خیابان سپهبد رزم‌آرا منعقد میگردد از عموم صاحبان سهام تقاضا میشود کمابتوجه بمفاد اساسنامه در روز مقرر در محل تشکیل جلسه حضور بهمرسانند .

دستور جلسه بقرار ذیل خواهد بود :

۱ـ تبدیل نوع شرکت از سهامی خاص به سهامی‌عام.
۲ـ تصویب اساسنامه جدید.
۳ـ انتخاب اعضای هیئت مدیره جدید و بازرسان .
٤ـ تصمیم درباره تغییر محل قانونی شرکت.
۵ـ تعیین روزنامه کثیرالانتشار برای درج آگهی های شرکت .

هیئت مدیره شرکت سهامی خاص کارخانجات تولیدی ممتاز

هنر و مردم

جمعیت خشمگین نسرین وابی و شهرام را فراری دادند

جنجال در کاباره شمال شهر

شب یکشنبه در یکی از کاباره‌های بالای شهر تهران جنجال بزرگی برپا شد. بیش از دو هزار نفر که بالباس های رنگارنگ و آرایش‌های گوناگون آمده‌بودندتاشاهدیک‌برنامه هنری‌باشند، ساعتها درهم می‌لولیدند و از سر و کول هم بالا میرفتند، و باران ناسزابود که به برگزار کنندگان این جشن و خوانندگانی که‌آمده‌بودند آوازبخوانند نثار میشد ،چندتن‌از شرکت کنندگان در جشن اختیار صحنه را بدست گرفته بودند و با بلندگو هرچه میتوانستند می‌گفتند ، و مردم را آگاه میکردند که کلاه سرشان رفته و برگزار کنندگان جشن حقشان را پایمال کرده‌اند.

دقیقا نمی توان گفت ماجرا ازچه ساعتی شروع شده است ، اما جنجال از ساعت ۹و ۳۰ دقیقه شب به اوج رسید ، و فریاد های اعتراض کم‌کم بلند شد.

شهرام و ابی اولین خوانندگانی بودند که روی صحنه رفتند ، اما هنوز آهنگ اولشان را تمام نکرده بودند که مردم به جوشش درآمده و با پرتاب کردن گوجه و خیار و پرتغال آنها را وادار کردند از صحنه پائین بیایند و آنها هم عطای جشن‌رابه لقایش‌بخشیدند ویا به فـــرار گذاشتند.

هر لحظه که میگذشت مردم انبوهتر میشدند و فریاد ها بیشتر اوج می‌گرفت تا اینکه نسرین سر رسید و گردانندگان خیال کردند با ورود او می توانندکمی مردم را آرام کنند . اما بمحض اینکه نسرین وارد معرکه شد سرو صدای مردم باز هم بالا گرفت و با داد و فریاد او را هم از میان خود راندند.ونسرین هــم فرار را برقرار ترجیح داد و از مهلکه جان سالم بدر برد.

حالا نوبت منوچهر بود که بیاید، او همینکه از در وارد شد و ازدحام و شورش را دید از وسط راه برگشت. جنجال تا پاسی از شب گذشته ادامه یافت و بالاخره پلیس که سررسیدو به غائله خاتمه داد.

اما قضیه از اینقرار بوده استکه چند نفر گرد هم آمده‌اند تاباترتیب دادن یک جشن هم شب خوبی برای مردم فراهم کنند و هم‌از درآمد آن کارخیری بکنند (به‌نفع بینوایان) ولی بی‌انصافی کرده‌اند و بلیط زیادتر از حد گنجایش فروخته‌اند . یعنی می بایدحداکثر ۷۰۰ بلیط می فروختند در حالیکه ۲۰۰۰ بلیط فروخته‌اند ، از سوی دیگر دربان هم رهگذران را با گرفتن مبالغی بداخل میفرستاده است .

و البته در این میان برگزارکنندگان که قضیه‌رااین‌چنین دیده‌اندونتوانسته‌اند جنجال را کنترل کنند ترجیح داده‌اندکه آنجا حضور نداشته باشند .

تلویزیون

برنامه های تلویزیونی زیر از طرف سازمان رادیوتلویزیون ملی ایران اعلام شده است مسئولیت هرگونه تغییر در ساعات وچگونگی برنامه‌ها با آن سازمان است .

برنامه اول کانال ۷

سه‌شنبه
۰۰ـ۱۷ اخبار
۱۰ـ۱۷ برنامه کودکان
۲۰ـ۱۸ بهداشت
۵۰ـ۱۸ اخبار ورزشی
۰۰ـ۱۹ موسیقی کلاسیک
۳۰ـ۱۹ دانش
۰۰ـ۲۰ اخبار وتقویم تاریخ
۴۰ـ۲۰ موسیقی ایرانی
۱۰ـ۲۱ ادب امروز
۴۰ـ۲۱ واریته
۰۰ـ۲۲داستان پلیس ـ

برنامه نیمروز چهارشنبه
۰۰ـ۱۲ اخبار
۰۵ـ۱۲ بیمارستان عمومی
۳۰ـ۱۲ دانش
۱۰ـ۱۳ لنسر
۰۰ـ۱۴ اخبار

برنامه دوم کانال ۹

رنگی

سه‌شنبه
۰۰ـ۱۸ موسیقی و اسلاید
۳۰ـ۱۸ مسابقات‌جهانی‌بولینگ
۳۰ـ۱۹ خانواده والتونها
۲۰ـ۲۰ مسابقات‌جهانی‌بولینگ
۴۰ـ۲۰اخبار
۰۰ـ۲۱ فیلم مستند ایرانی
۳۰ـ۲۱ برنامه‌ای از واحد نمایش
در پایان : اخبار

برنامه بین‌المللی کانال ۵

رنگی

۳۰ـ۱۴ فیلم
۰۰ـ۱۶ خلاصه اخبار
۰۵ـ۱۶ بوچ‌کسیدی
۳۰ـ۱۶ خیابان سه‌سامی
۳۰ـ۱۷ سه‌کله‌پوک
۵۵ـ۱۷ شو دیپوتی‌داوگ
۰۵ـ۱۸ آن‌دختر
۳۰ـ۱۸ سرآشپز فرانسوی
۰۰ـ۱۹ اخبار
۲۵ـ۱۹ چشم بیننده
۵۰ـ۱۹ فیلم سینمائی : «من جک هستم»
۳۰ـ۲۱ افراد خانواده
۰۰ـ۲۲ اخبار
۳۰ـ۲۲ هاوائی پنج‌صفر
۲۰ـ۲۳تسخیرناپذیرها

امشب در تلویزیون

ساعت ۲۲ برنامه‌شبکه «داستان پلیسی»

مارگارت مامور پلیس در دایره نوجوانان‌پس ازموفقیت دریکسلسله ماموریت،سرانجام به تقاضای خود، به عضویت گروه کارآگاهان مواد مخدر درمی‌آید . ولی در نخستین ماموریت دچار اشتباه میشود ویکی از افراد پلیس را بجای یک قاچاقچی دستگیرمی‌کند.

ساعت ۳۰ر۲۱ برنامه دوم نمایشنامه «اسکی روی آتش »

«اسکی روی آتش» پس از «زیر چادر اکسیژن»، کار تازه محمد صالح علاء است کـه امسال در دهمین جشن هنرپه اجرا گذاشته شد و بحث‌هـای جنجالی را برانگیخت. کار جدید صالح علاء در دوصحنه متقابل می‌گذرد. در صحنه اول برخورد مردی را با منشی در مطب دکتری می‌بینید. مردبرای معالجه دوستش آمده و پس‌از گفتگویی به قطع شدن‌دستش برای معالجه تن میدهد. و زمانی بعد برای معالجه سرش بمطب برمیگردد واین بار سرش‌را جدا می‌کند و در انتها دختری به صحنه می‌آید، دست و سر بریده مرد را تحویل می‌گیرد، در کیسه‌ای می‌ریزد ومیرود. و منشی که تنها مانده با رویهم گذاشتن مکعب‌هایی ، تصویر کاملی از مرد می‌سازد.

پشت پرده روی پرده

امشب مرد اول‌را می‌بینید

مهین شهابی

مرد اول سریال تازه پرویز کاردان است، فقط در مقـام کارگردانی، باین مفهوم که‌کاردان مثل سایر سریالهائی که‌میساخت دراین مجموعه نقشی را بــازی نمیکند، مرد اول از امروزسه‌شنبه ۲۵ آبانماه ساعت یک ربع به۹ از شبکه سراسری پخش‌میشود. در این مجموعه اسماعیل‌محرابی، حمید طاعتی، مهین شهابی، پرنی شیراندامی بازی دارند، باضافه گروه کثیری از چهره‌های جدیدو نوشکفته هنربازیگری ایران!

معامله برادرانه

★ رضاعقیلی

برادران عقیلی،رضاو مرتضی، مدتیست که بعنوان سناریست و کارگردان وبازیگر در سینمای ایران فعالیت دارند، مرتضی‌عقیلی را که می‌شناسید بازیگر است و یکی دو فیلم نیز کارگردانی‌کرده. اما برادرش رضا سناریست‌است وفیلمی‌هم بانام‌خداحافظ‌کوچولو کارگردانی کردکه برادرش‌مرتضی بازی میکرد، حالا رضا عقیلی فیلمی را کارگردانی میکند بانام خاکستر عشق که بازهم مرتضی عقیلی بازی میکند و در کنارش شورانگیز طباطبائی، با توجه‌باین مسئل تیم برادرانه‌این دوهمچنان برادرو‌ار پیش میرود.

اما نکته جالب در مورد این دو برادر اینکه اسمهایشان باهم عوضی است، یعنی اسم اصلی مرتضی عقیلی رضاست و اسم رضای سناریست و کارگردان مرتضی است و لی‌پیدانیست چرا اسمهایشان را باهم عوض‌کرده‌اند شاید اینهم یک معامله برادروار است.

بر صحنه ها می‌بینیم:

قاتل زیاد حرف میزند

کارگاه نمایش

نمایشنامه قاتل زیاد حرف میزند. نویسنده و کارگردان آشوربانی‌پال بابلا.

بازیگران ـ میترا قیصری ، سیاوش طهمورث ، آشور بانی‌پال .

انجمن ایران وآمریکا

نمایشنامه ویتزک‌اثرموخنر، کارگردان پرویز خضرائی. بازیگران‌ـفردوس کاویانی‌ـ رضا ژیان‌ـ مهوش برگی و...

دانشکده هنر های دراماتیک

در انتظار گودو نوشتـه ساموئل بکت کارگردان عبدالحسین فهیم.

بازیگران: داود دانشور ، بهروز بقائی، حمید مظفری

گمشده

صاحب عکس عباس اسماعیلزاده فرزند حسین چشم‌و ابرو مشکی سن ۱۸ سال باشلوار لی موی‌سر کم مدت یك هفته است از منزل خارج و مراجعت نکرده است از کسانی که اطلاعی‌از نامبرده‌داشته باشند به آدرس مرند خیابان ایستگاه کوی‌ندیمی‌پلاک ٤ منزل حسین اسماعیلزاده اطلاع دهند.
آ ـ ۲٦۸ ٦

پذیرش دانشجوی کامپیوتر

مرکز آموزش کامپیوتر شاخص بـرای دوره برنامه نویسی کامپیوتر تا تاریخ ۲۷ر۸ ثبت نام میفنماید .
کاخ شمالی ـ بالا تر از بلوار نبش کوچه‌سمنان پلاك ٤۳ تلفن های :
۸۹۲٦۳۳ و ۸۹۹۵۸۱

گنج سخن
شاعران بزرگ پارسی‌گوی و منتخب آثار آنان
جلد سوم
از دقائقی تا بهار
شماره ۶۷۲
تألیف
ذبیح‌الله صفا

مراکز فروش:
فروشگاه شماره ۱ خیابان غربی دانشگاه (۲۰ آلو)
فروشگاه شماره ۲ خیابان شاهرضا ایستگاه لالهزار
فروشگاه شماره ۳ امیرآباد شمالی خیابان شانزدهم مؤسسه انتشارات
ناشر : مؤسسهٔ انتشارات و چاپ دانشگاه تهران

دم گاراژ بودم....

چند هفته‌ایست که برنامه صبح جمعه رادیو را عباس پهلوان سرپرستی میکند ، در این برنامه کوشش‌میشود تهیه کنندگان و مجریان با اجرای مطالب تازه‌ای‌بکار خودرونقی بدهند . این کوشش از جمعه آینده بثمر خواهد نشست ، زیرا مطالبی تدارک دیده شده که لازمه یک برنامه رادیویی آنهم برای صبح جمعه است .

● با پیرترین میراب تهران صحبت شده استو این اولین میراب‌که‌آخرین بازمانده‌میراب هاست درباره خودش ،زندگیش و میراب های دیگر حرف هـا دارد .

● دانش‌آموزان دبیرستان شهناز تهران برنامه های‌هنری اجرا میکنند و آواز می ـ خوانند .

● رپرتاژ جالبی تهیه شده است از مردم‌تهران‌وگزارشگر برنـامه میکـرفـن را در اختیار آنها قرار داده که آواز بخوانندو هرکس بقول‌معروف یک دهن آواز خوانده است .

این برنامه بخاطر این تهیه شده است که نشان بدهندهمه مردم ایران بهر حال دودانگ صدایی دارند .

● آذر پژوهش تفالی‌ازحافظ میزند .

● حاجی‌رحیمی پورمهاجم پرسپولیس مهمان برنامه است .

● چندبرنامه در هنرستان صنعتی‌نارمکبا کمک‌دانشجویان این دانشکده تهیه شده است

● چند ترانه فکاهی‌ساخته شده از جمله شعری بر ترانه اقاقی شماعی‌زاده گذشته‌انـد که از کمبود ماهی و گرانی آن گلایه میکند با این آغاز :
از تو دریا تا استانبول
همچنین برروی‌ترانه مستی هایده ،شعری گذاشته‌انددرباره نزول هم درد منو دیگه دوا نمی‌کنه
قرض با من زاده شده دیگه منو رها نمی‌کنه

● روحبخش خواننده قدیمی آهنگ معروف « دم گاراژبودم یارم سوار شد » را میخواند:

● مسابقه۲۰ سئوالی‌اجرا میشود

● پرویزخطیبی روی‌اولین آهنگ جاز سال ها پیش یـک فارسی گذاشته‌بود که قنبری میخواند .

● محمد پورثانی نمایشنامه‌ای کمدی نوشته در باب تعمیرگاه اتومبیل و مشکل تعمیر کـه هنرپیشگان اجرا می کنند .

گالری خانهٔ هنر

* * *

فروش بهترین تابلوهای قدیمی و مُدرن

اجناس عتیقه مُتفرقه باتخفیف کُلّی

از ۲۰ آبان الی ۱۰ آذر

از ۹ صبح تا ۹ بعد ازظهر

خیابان روزولت شمالی . سه‌راه‌دیبا پلاک ۳۵۷

تلفن : ۸۳٦۷۲۸ و ۸۳٦۷۲۲

اوی‌تامپلا آ . ب ـ تامپیر مقیم تامپیر درفنلاند
صاحب اختراع «مکانیسم مخصوص بارگیری جهت فرو بردن گلوله در لوله‌توپ» ثبت شده درایران بشماره ۸۳۷۰ اجازه بهره‌برداری از آنرا باشخاص ذینفع عرضه مینماید. برای کسب اطلاع بیشتر بدفتر حقوقی ر.آقابابیان وهمکاران خیابان شاه کوچه نوبهار شماره ۱۸ مراجعه شود.

اطلاعیه

لُوِه LOEWE

کلیه تلویزیونهای رنگی لُوِه ساخت آلمان علاوه بردارا بودن کامپیوتر مخصوص برای تنظیم سکام وپال ، مجهزبه سیستم سکام مخصوص ایران نیزمی باشند.

لُوِه یك نام مطمئن درصنایع الکترونیکی آلمان غربی .

نمایندگی لُوِه اپتا آلمان.

یك‌شاهکار بی نظیر باشرکت «داك‌مك‌کلور» هنرپیشه محبوب سریال تلویزیونی « ویرجینیائی»

ازفردا صبح درگروه سینماهای

پلازا ـ سهیلا ـ مرادی

داگ مک کلور

روبرتو بلانکو ـ کریستینا نل در فیلم رنگی

جهنم سوزان در آلاسکا

هواپیمائی ملی ایران «هما»

تنها شرکت هواپیمائی است که باجدیدترین نوع جمبوجت بوئینگ ۷٤۷ اس. پی (برای عملیات مخصوص)

BOEING 747SP (SPECIAL PERFORMANCE)

که برای پروازهای خاص طولانی مورد استفاده قرار میگیرد، برای خطوط پروازی اروپا و آمریکا بهره گیری میکند ، همچنین هواپیمائی ملی ایران تنها شرکت هواپیمائی است که فاصله نیویورک تهران رابدون توقف میپیماید وپروازهای بدون توقف دیگری نیزبه نقاط مختلف اروپا دارد

هواپیمائی ملی ایران "هما" مانند سایرشرکتهای عضو انجمن بین‌المللی حمل ونقل هوائی "یاتا" برای مسافرتهائیکه‌رفت و برگشت و اقامت در مبداء محدودیت در زمان و توقف بین راه دارند مانندیک ماهه به‌اروپاو ۴۵ روزه به آمریکا تخفیف مخصوص منظور میداردکه در بعضی مواردتا حدود ۴۰٪ ارزانتر از نرخ عادی میباشد .
تخفیف فوق‌طبق مقررات مصوب انجمن بین المللی‌هوائی "یاتا" صورت میگیردو با نرخی که به‌موجب‌امریه جناب‌آقای‌نخست وزیر کلیه کارمندان دولت برای خود و منسوبان بلافصل استفاده می کنند ارتباطی ندارد .

هواپیمائی ملی ایران . هما .

جدول ویژه شماره ۱۰۵۵

افقی:
۱ ـ پیشوای بزرگ و روحانی دین زرتشت ـ طوایف عرب ۲ ـ پارچه کج بریده شده ـ به کرمان بردنش باعث تعجب است ـ دریاچه‌ای در روسیه ۳ ـ سراب ـ گل شب بو ـ با آب کباب میشود ـ کم حجم ۴ ـ سفید در لفظ ترکی ـ بهشت ـ آقا و سرور ـ علامت جمع ۵ ـ جوان دلیر ـ انجیر در لفظ عرب ـ زدن شاخه های زیادی درخت ۶ ـ پسوند مانند ـ خسیس پس نمی دهد ـ اگر دماغ سوخته‌اش خوانند عجب نیست! ـ موزیک عزا ۷ ـ کالا و مال التجاره ـ بکشید تا بیاید ـ طویلترین چاه ـ مرضی که سیری نمی پذیرد ۸ ـ بلند ترین سایه ـ خلیجی در قاره آمریکا! ـ شراب برنج ۹ ـ همگان ـ آفتاب عالمتاب ـ حرف دهن کجی ـ وعده گاه عشاق است! ۱۰ ـ صدای خنده بلند ـ عسل ـ تنهاست ـ از دهان تعجب زده بر آید ۱۱ ـ واحد لباس ـ رودی در اروپا ـ در دل که خانه کند کارها پیش نرود ۱۲ ـ از موجودات سم دار ـ گرد آوری شده ـ ماهی در سال ـ نیم صدای حیوانی است ۱۳ ـ مخفف هراس ـ عددیست ـ در کنار گلدسته جایگزیده ـ پیمانه ۱۴ ـ خراب شده ـ در چرخ خیاطی نخ به دورش می پیچد! ـ فاخته ۱۵ ـ عاقل و خردمند ـ آئین طبیعیون.

عمودی:
۱ ـ شهری در استان کرمان ـ رنتگن آنرا کشف کرد و نامش جاودانه شد ۲ ـ کاغذ فروش ـ و بالگردن دیگران است ـ جانشین ۳ وسیله کند و کاو ـ کشتی جنگی ـ گهواره ـ پشت سر هم ۴ ـ از صور فلکی ـ حرفی در زبان موسیقی ـ وسکی بی سودا ـ قاعده و روش ـ با آن رفع عطش می کنند! ۵ ـ شتر قویهیکل ـ برادر عرب ـ دین داری ۶ ـ سنگین و متین ـ از انواع پارچه است ـ قورباغه ۷ ـ هنوز آتش جنگ و نا امنی آرامش نگذاشته ـ از شهر های قدیمی آسیا ـ چیست؟ ۸ ـ کبکش معروف است ـ دریا ـ وارفته ـ انگشت حیرت به دندان گزیده! ۹ ـ نفس بلند ـ از جمهوریهای آسیائی ـ کتابی از پاپیون ۱۰ ـ کجاست ـ از انواع زغال طبیعی ـ یقین و اعتقاد ۱۱ ـ اثری از داستایوسکی ـ قهرمان جنگهای انفصال ـ کاهلی و تنبلی ـ ۱۲ ـ داخل ـ بهشت شداد ـ گوشت در لفظ ترکی ـ وقت و لحظه ـ آرزوی مو بدل دارد ۱۳ ـ دفعه و مرتبه ـ زمانی بر آن نان می پختند ـ در کشور همسایه زندگی میکند ـ محله و برزن ۱۴ ـ دسته هاون ـ کشور شوراها ـ تنهاست و کسی را ندارد ۱۵ ـ لقبی که زمانی بهترین شاعر می گرفت ـ آشکار و هویدا!

حل جدول ویژه

حل جدول عادی

جدول عادی شماره ۹۴۹۴

افقی:
۱ ـ اکنون تلویزیون جایش را گرفته ـ از جعبه های آواز خوان ۲ ـ در دلها که باشد کارها پیش میرود ـ تر دست ـ همان ساحل است ۳ ـ طویلترین چاهها ـ از کلید داران بهشت ـ کلید موسیقی ـ نوعی زراعت که با آب باران محصول میدهد ۴ ـ برابر ـ ثروتمند ـ زمانی پارچه لباس دختر مدرسه بود ـ پسوند مانند ۵ ـ بزرگ و رهبر ـ از خدمت کنندگان به اجتماع ـ ضایع شده ۶ ـ توانائی ـ با آب کباب میشود ـ روش و طریقه ـ پدر ۷ ـ رقصی که خیلی هنر میخواهد ـ مادر عرب ـ در کنار که باشد نیکوست ـ شوخ طبع ترین نویسنده ۸ ـ از دل حسرت زده بر اید ـ پیروی از کمال مطلوب در کارهای صنعتی ـ فلزی است ۹ ـ حشره پشم خوار ـ از درخت پرید ـ اگر ـ از انواع طریقه ضبط و پخش صدا است ۱۰ ـ اگر مربوط به زمین است سفره عام و خدا است ـ در مهمانخانه نهاده‌اند ـ فراری معروف تازی ـ ابر رقیق ۱۲ ـ درخت انگور ـ حرف شرط ـ فرزند عرب ۱۲ ـ شراب فرنگی ـ طاقت ـ فرق میان سر ـ صدای کلفت ۱۳ ـ با رفت آید ـ شراب ـ شاعر معروف نو پرداز ـ خروس در لفظ تازی ۱۴ ـ نوعی کاز در ادارات است ـ خاکم ـ چاشنی که میشود ۱۵ ـ سیاهرک ـ شاعر آنرا دیده بود و گریسته بود و آینه عبرتش خوانده بود

عمودی:
۱ ـ برقراز و همیشگی ـ از معروفترین آثار بالزاک ۲ ـ فرمانروا ـ از میتارگان اسمانی ـ بی جیره و مواجب که باشند تاج سر آقا است! ۳ ـ وسیله ورزش در زور خانه ـ حیوان باربر ـ واحد شعر ـ چه بسیار ۴ ـ کوشش کردن ـ روزیکه گذشت ـ فاصلـه را میرساند ـ مغلوب در بازی شطرنج ـ اثر ۵ ـ واحد پول آلمان ـ بلی به زبان انگلیسی ـ خانه گیلانی در بیابان ۶ ـ سر شماری ـ گاهی مغزش تلخ میشود ـ حرف ندا ۷ ـ از عقل او شعور درست و حسابی بهره نبرده! ـ آز از خشونت نتوان دید ـ ضمیر مفرد ۸ ـ جوی آب ـ حرق نیشکر ـ تردستی در کار ـ در دریا می جنگد ۹ ـ حرف ربط ـ چیرگی ـ از خونخواران بنام تاریخ ۱۰ ـ صدرنشین بدن ـ ازشکال هندسی‌شبه‌او اطمینان تو آن‌کرد ۱۱ ـ از چند تایش جمله پدید می آید ـ خاک کوزه گری ـ هووی ما جر بود! ۱۲ ـ زبانه آتش ـ از آن خورش فراهم می آورند ـ کودک از بهر وزی می زند! ـ کارش از گلر دفاع کردن است ـ بالا آمدن آب دریا ۱۳ ـ جوانبرد ـ انبار غله ـ در امان و آسوده خاطر ـ بانگ جرس ۱۴ ـ هدم و یار ـ از حواس پنجگانه ـ چهره‌یی در بازی ورق ۱۵ ـ زمانی همه ایرانیان چنین بودند! ـ آسان و میسر بودن کاری.

تفسیر روز

حقیقت بینی

بامصاف دوستانه دو ملت ایران و شوروی در وزنه برداری که پیروزی ٤ـ٥ ایران را شهادت داد، دور از کلمه باخت و برد که متاسفانه مورد ارزیابی و اندازه‌گیری خواهد بود، در وزنه‌برداری به ارزشهای تازه‌ای دست یافتیم

ارزش‌های تازه‌ای‌که قادرند حتی در ٤ سال آینده نیز پربار و ثمربخش باشند. ناصری (فیض‌الله) که روحیه‌ای قابل توجه در مصاف قهرمان المپیک «ورونین» نشان داد، تنهابا ٥ر۲ کیلو اختلاف با نفر سوم المپیک بکار خود پایان‌بخشید. او که از نیروی جوانی و پشتکار قابل توجهی برخوردار است می‌تواند در مسابقه‌های جهانی آتی حتی از سکوی افتخار نیز صعود کند، این انتظار برای ملکی نیز چندان دور از تصور نیست. ملکی که توانائی خود را در یکضرب بابلند کردن ٥ر۱۲۰ کیلو نشان داد اگرچه‌در مجموع‌نتوانست بخاطر دو اشتباه رکورد ۲۷۰ کیلورا به ثبت برساند، ولی نشان داد که رکوردهائی برتر از ۲۷۰ کیلو نیز برای اودر این زمان مسئله‌ای نیست.

نتیجه بهتر درمیان‌وزن

در ٥ وزنی که بخاطر رویاروئی یاغیبت حریفان‌روسی به پیروزی رسیدیم تنها همین دوتن در اندازه‌های خوب‌ظاهر شدند، در حالیکه نمی‌توان از جهش مصطفی پاکیزه جم بی‌تفاوت گذشت.

این جوان پرروحیه و جنگنده که به مجموع ٥ر۲۷۷ کیلو رسید مسلما روزهای پر فروغی در دسته میان وزنها خواهد بود، زیرا او بادشواری به دسته ٥ر٦۷ کیلوئی‌ها آمد و هم او بود که درست نیم ساعت قبل از مبارزه‌خودرا از «شر» گرمهای اضافی خلاص کرد. و بااینحال‌ضمن اینکه ۱٥ کیلو از حریف روسی و۲۰ کیلو از حریف ایرانی خود پیشی گرفت اشتهای عظیم خود را برای رکوردهای برترنشان داد.

حسن حضور تیم روسی در این بود که بعد از المپیک یک بازشناسی جدی از چهره تیم ملی‌مابدست آمد، تیمی که کمتر از همیشه تمرین کرده بود و کمتر از هر زمان دیگر زیر نظر قرار گرفته بود ولی در مقابل این کمبودها مشتاقانه در نهان به پرورش خود همت کرده بودند.

اگر این سه چهره یاد شده را در کنار نصیری ودهنوی قرار دهیم دارای ٥ مهره کارساز خواهیم شد. مضافا اینکه اشرفی و والی نیز قادرند ثمری بیشتر نشان دهند.

اشرفی که معلوم نیست بخاطر چه مسئله‌ای علیرغم همه آمادگی در جا میزند در تمرینات رکوردهائی بثبت میرساند که همه را شادمان میسازد ولی در صحنه مسابقه او توانائی خود را از کف میدهد.

آیا اشرفی روحیه جنگندگی در روی صحنه را ندارد؟ یا اینکه عواملی دیگر سبب درجا زدن اوست.

۲۰۰ کیلو هم دور از دسترس نیست

والی که با افزودن ۲۰۰ گرم بوزن ۱۱۰ کیلوئی خود، در دسته فوق سنگین ظاهر شده بود رکوردهای ایران و آسیا را ترقی داد ولی این برای او که رکورد ٥ر۱۹۷ کیلوئی را در دست دارد، چندان مسئله‌ای نبود.

زیرا با وزنی کمتر از حالا او حتی به ۲۰۰ کیلو یورش برده است، اگر هدف فقط ثبت رکوردهاست که‌بحثی نیست ولی اگر صعود کیفی است که نمی‌توان این رکورد شکنی‌ها را نشانه آمادگی او دانست.

بهر شکل ضمن تحسین مردان رکورد شکن ایرانی‌و ظهور جوانانی چون ناصری ـ پاکیزه جم باید که گفت پیروزیهای بدین شکل علاوه براینکه غروری به تیم پیروز نمی‌بخشد زیان‌بخش هم میباشد، زیرا همه دست اندرکاران وخبرگان این ورزش مطلع هستند که‌از ٥ پیروزی که مادر رویاروئی روسها بدست آوردیم، ۳پیروزی زیاد، مساله‌ای نبود. چرا که سوای ورونین، دو روسی حاضر دردسته های پروزن وسبک وزن آنچنان ضعیف بودند که ۱٥ و۲۰ کیلو کمتر از ایرانیان وزنه بلند کردند.

سخن را کوتاه کرده و در پایان یادآور میشویم که افق اشتوتکارت (میزبان مسابقه‌های جهانی سال ۱۹۷۷)چندان دور نیست، اگر قصد دگرگونی نتایج المپیک، هدف فدراسیون وزنه‌برداری است از همین امروز تلاش برای جام جهانی اشتوتکارت را آغاز کنید که فردا دیر خواهد شد و تاسف ببار خواهد آورد، خاصه اینکه حفظ سرمایه‌کنونی نیز در درجه اول، نیاز به حرکت دارد.

جام پهلوی برای مسابقه های حذفی باشگاههای کشور

خرمشهر میزبان ملوان وتبریز میزبان پاس

بعد ازظهر دیروز قرعه‌کشی دیدارهای مرحله نیمه نهائی‌مسابقه های جام حذفی فوتبال ایران در محل فدراسیون فوتبال کشوردر حضور نمایندگان تیمهای حاضر در این مرحله انجام گرفت وشهر های خرمشهر وتبریز برای میزبانی دو دیدار این مرحله برگزیده شدند.

بدین شکل تیمهای رستاخیز وملوان در خرمشهر و تیمهای تراکتورسازی وپاس در تبریز ، دیدارهای مرحله نیمه نهائی رابرگزار می‌نمایند. ضمن اینکه تیمهائی که از میدان حریفان پیروزمندانه‌بیرون آیند، برای دیدار پایانی (فینال) برگزیده می‌شوند.

برای رستاخیز خرمشهر میزبانی دیدار با ملوان بندر پهلوی‌بسیار ارزشمند است چرا که اینان در خانه خودشان به کاری بزرگ‌دست می‌زنند و تمام حریفان را باشکست بدرقه کرده‌اند.

خرمشهریها در عرض یک هفته (هفته گذشته) سه دیدار برگزار کردند که ابتدا بوتان تهران را در جریان مسابقه‌های دسته دوم‌جام تخت جمشید بانتیجه ٠ـ٤ شکست دادند و سپس ماشین سازی‌تبریز را بایک گل از جام حذفی بیرون راندند و بالاخره بانک سپه‌تهران را در بازیهای دسته دوم با حساب ٠ـ٤ مغلوب ساختند.

بدست آوردن ۳ پیروزی با۹ گل زده وبدون گل خورده در فوتبال ما کاملا کم نظیر وبسی تعجب‌آور مینماید، اما خرمشهریهای جوان با شجاعت و جنگندگی و به لطف ویژگیهایی که در فوتبال جنوب است به این مهم نائل آمدند.

ملوانان باید ازهم‌اکنون در اندیشه‌ی دیدار با رستاخیز باشند وچاره‌یی برای مقابله با خرمشهریها بیابند تا بسان ماشین سازان وسپاهانیها گرفتار دامی که رستاخیز در راهشان نهاده است،نشوند.

ملوانان که این جمعه در اهواز باتیم نیرو روبرو میشوندتا هفته بیست و ششم جام تخت جمشید را در این شهر بگذرانند،روز دوشنبه اول آذر با رستاخیز روبرو میشوند واگر تنییر گرما و خستگی ناشی از دیدار بانیرو، نیروی آنها را نکاهد، دیداری زیبا باتیم خرمشهری خواهند داشت.

صرفنظر از بخت بلندی که رستاخیز برای دیدار خانگی خود باملوانان دارد، قادر است بی‌خستگی راه، یکی را به تماشای دیدار تیم شمالی در اهواز بفرستد تا بدرستی از کم وکیف نقاط ضعف این تیم باخبر گردد. گرچه ملوانان نیز، اگر بخواهند، قادرند دو چشم جاسوس برای دیدار رستاخیز و الکترونیک شیراز که‌روز جمعه درخرمشهر انجام میشود بگمارند.

پاس بزرگ پایتخت وپیش‌آهنگ جام تخت جمشید وامیداول جام حذفی باید به تبریز برود، جایی که‌تیم‌تبریزی یعنی تراکتورسازان انتظارش را میکشد.

پاسیها که راه‌آهن را پس ۱۲۰ دقیقه وباتنها گل صادقی از جام بیرون راندند، در تبریز هم بدون مشکل نخواهند بود، بویژه‌که تیم تبریزی هم در شهر خود، شگفتی بسیار آفریده است. اما پاس، اگر آن تیمی باشد که با ماشین‌سازان روبرو شد، حتی در میان کوره‌داغ تماشاگران تبریزی ودر سرمای زیر صفر این شهر نیزاز پس تراکتورسازی برخواهد آمد. بیاد داشته باشیم که حدود ٤٠ روز پیش در تبریز، تیم ساروپها (خانه جوانان) با شکست (٠ـ٤) بدرقه شد.

یك پیشنهاد

حالا که جام حذفی رو بپایان میرود می‌نویسیم و پیشنهادمیکنیم تا برگزار کنندگان بهتر بیادشان بماند و اگر فرصتی شد حتی درفصل آینده نیز این را خواهیم گفت که زیبایی دیدارهای حذفی اینست که هیچ تیمی از پیش حریف بعدی خود را نشناسد و همانطور که‌برای میزبانی این مسابقات قرعه‌کشی میشود، در هر مرحله و هر دورنیز باید قرعه‌کشیده شود و دو حریف آینده به حکم قرعه‌ونه به‌ترتیب جدول، روبروی هم قرار بگیرند. امید که در آینده، درجام دوم‌این چنین عمل شود، مثل همه‌ی کشورهای صاحب فوتبال.

در زیر برای اطلاع خوانندگان نتیجه‌ی دیدارهای چهار تیم مرحله نیمه نهایی جام حذفی (جام پهلوی) را می‌آوریم!

در دیدار نهائی مسابقه های فوتبال جام صدقیانی

تیم مدرسه رضا پهلوی ٦ـ٤ البرز را مغلوب کرد

دوشنبه ۲٤ آبان ۲۵۳۵ شاهنشاهی ـ استادیوم کاخ سعدآباد تهران، (فوتبال‌جام صدقیانی ـ دیدار فینال) ، مدرسه رضا پهلوی٦ (دقایق ٥ و ٤ «از روی نقطه‌پنالتی» توسط والاحضرت ولیعهد، ضربه هـای پنـالتی : جعفر روزبهانی، افشین قـدس ، والاحضرت ولیعهد و محمد محمدی) ـ البرز ٤ (دقایق ۱٥ حکیم و ٤۳ آذر وزین، ضربه‌های پنالتی : سهرابی‌و قبادیان) ، داور : هـادی دزفولی ، کمک داوران : ایلدروم ومحمود الهی،زمین چمن، هوا سرد ، تماشاگر حدود ۲۵۰۰ تن .

رضا پهلوی : طـاهری ـ معاون (دهخدا) ، محمدی ، بختیاری،علیزاده،روزبهانی، صدر، صالح،معتمدی، افشین قدس ، والاحضرت ولیعهد «کاپیتن» .

البرز : میرباقری (حجت)، تاج‌الدین، همتی ، سندسی ، کیوان‌خسرو ،حکیم(صالحی)، شافعی «کاپیتن» ، قبادیـان ـ سهرابی،صدرائی(آذروزین)، وکیلیان .

روز گذشته در دیدار پایانی دومین‌دوره‌مسابقه‌های فوتبال جام صدقیانی، تیم مدرسه رضا پهلوی با پیروزی ٤ـ٦ برابر تیم البرز برای دومین‌سال‌پیاپی عنوان قهرمانی این مسابقه‌هارا بخود اختصاص داد.

در این دیدار که ازهیجان وسرعت فرق‌العاده‌ای برخوردار بود،و الاحضرت همایون‌ولیعهد زننده هر۲ گل‌تیم خود دروقت قانونی بازی بودند .

والاحضرت ابتدا در دقیقه پنجم بازی بتنهائی با دریبل‌چند بازیکن حریف ، دروازه البرز را با یک شوت زیبا باز کردند.

در دقیقه ۱٥حکیم نتیجه‌را برابر کرد و آذروزین در دقیقه ٤۳ گل برتری البرز را بثمر رساند .

اما در دقیقه ٤۷ دفاع‌البرز روی یکی از مهاجمان رضا پهلوی خطا کرد و داوردستور پنالتی داد.و الاحضرت همایون ولیعهد با استادی از این‌ضربه پنالتی گل مساوی تیم خود را بدست آوردند.ضمن اینکه‌بازی تا پایان وقت قانونی با همین نتیجه باقی ماند .

در وقت اضافی نیز دوتیم بنتیجه‌ای نرسیدند وسرانجام ضربه‌های پنالتی بمیان کشیده شد که تیم رضا پهلوی بترتیب توسط روزبهانی، قـدس ، والاحضرت همایون ولیعهد و محمدی ضربه‌های پنالتی خود را بثمر رساند. درحالیکه البرز تنها دوپنالتی توسط سهرابی وقبادیان داخل دروازه رضا پهلوی نمود .

بدین ترتیب تیم رضاپهلوی جام صدقیانی را برای دومین بار در نزد خود، نگاهداشت.

درضمن پیش از دیدارفینال، تیمهای دارالفنون وخوارزمی شمیران نیزبرسر تصاحب‌عنوان سوم مصاف کردند کسرنوشت این دیدار نیز با ضربه های پنالتی مشخص شد. چرا که دروازه‌های دو تیم در وقتهای قانونی و اضافی بسته ماند . در ضربه‌های پنالتی دارالفنون ٤ گل و خوارزمی فقط ۲گل بثمر رساندند و دارالفنون با برد ۲ـ٤، عنوان سوم‌رابدست آورد .

در پایان این دو دیدار ، والاحضرت شاهپور غلامرضا پهلوی ریاست عالیه کمیته ملی المپیک ایران و مدال هـای بازیکنان چهار تیم‌اول تاچهارم رابه‌آنان اعطا کردندو همچنین جام صدقیانی را بهوالاحضرت همایون ولیعهد کـاپیتن تیـم مدرسه رضا پهلوی قهرمـان مسابقه‌ها دادند .

ناگفته نماند که در دومین دوره مسابقه‌های جام‌صدقیانی ۱۲ تیم‌ازمدارس مختلف‌پایتخت شرکت داشتند و بازی هـای مقدماتی را در دو گروه شش تیمی برگزار نمودند .

دوازدهمین دوره‌مسابقه های بولینگ قهرمانی جهان

قهرمان ۱٦ ساله زنان ایران به فینال رفت

دبی‌القانیان ، قهرمان ۱٦ ساله بولینگ بانوان ایران، دیروز در ادامه دوازدهمین دوره مسابقه های بولینگ قهرمانی جهان که در باشگاه پرسپولیس تهران انجام می شود ، با درخششی فوق‌العاده موفق به راه یابی به جمع۱٦فینالیست مسابقه‌های زنان گردید .

در پایان دومین روز ، مسابقه‌های‌مردان‌یک تایلندی بنام کاسم مینالای صدرنشین است .

در مسابقه های مقدماتی زنان ، دبی‌القانیان‌در حالیکه بشدت از جانب تماشاگران خودی پشتیبانی میشد ، با مجموع ۲۸۳٦ امتیاز در رده دهم ایستادوبا این‌تعداد امتیاز به مرحله‌نهائی رامپیدا کرد . مسابقه های مقدماتی مردان امروز هم تا شناخت ۱٦ چهره فینالیست ادامه‌می یابد .

رقابت فشرده‌مسابقه های دیروز در گروه مردان‌بین کاسم مینالای تایلندی و کارلوس لوورا ازونزوئلا و جیرواوکامپو از کلمبیا بود .

در آغاز ، لووراپیشتاز روز قبل ، باردیگر پیش افتاد ، اما در پایان مسابقه های دیروزتا رده سوم‌نزول کرد . قهرمان تایلندی بـا ۳۱۲۹ امتیاز اول شد ، او کامپو از کلمبیا با۳۰۹۰ امتیاز در مکان دوم ایستاد ولوورا با ۳۰۸۲ امتیاز سوم شد .

پیشتاز تازه مسابقه هـای مردان ، کاسم مینالای یـک تایلندی ۳۲ ساله است ودر بانکوک مدیر باشگاه بولینگ سیام میباشد . وی در سال های ۱۹۷۱ ، ۱۹۷٥و ۱۹۷٦ قهرمان مسابقه های بولینگ تایلند شده است . بانمایشی که این تایلندی‌دیروز ارائـه داد ، حالا دور از انتظار نیست که وی‌به عنوان‌اولین آسیائی فاتح مسابقه هـای بولینگ قهرمانی‌مردان جهان باشد .

در مسابقه های زنان قبلا یک آسیائی‌دیگر ، پیمولرات اسریوسیس اهل تایلند در سال ۱۹۷۳ به مقام قهرمانی جهان دست یافت . مسابقه های سال ۱۹۷۳در سنگاپور انجام شد .

لئون تروپایان ، شرکت کننده ایران در گروه مردان که درشب اول مقام‌شانزدهم را داشت ، در پایان دومین روز تا مقام سی‌ام پائین‌رفت. درحالیکه ۳٤ تن بیشتر در این گروه شرکت ندارند . شانس وی برای صعود به مرحله‌نهائی بسیار ناچیز است .

در مسابقه های زنان ،تا حال‌حاضر میکوس‌موروی، یک خانم خانه‌دار ژاپنی که ۳٥ سال‌دارد ، پیشتازاست. وی دیروزبا مجموع ۲۹۷۹ امتیاز در گروه خود اول شد . مقام دوم را روت ـ گوئرستر قهرمان ۳۸ ساله استرالیائی با ۲۹۷۱ امتیاز بدست آورد کارول گوتبرت ۳٥ ساله از بریتانیا با۲۹٦٠ امتیاز در جای سوم ایستاد.

برای دیدار فرداشب باتیم ملی‌فوتبال ایتالیا

دان‌ریوی باقدرت‌دفاعی بیشتر به‌رم‌رفت

استان‌باولز گلزن جسورتیم لندنی‌کوئینزپارک رنجرزدیروز به عنوان یکی از بازیکن تیم ملی انگلیس جهت دیدار باتیم ملی ایتالیا که فردا بعدازظهر در ورزشگاه المپیک رم‌خواهد بود ، رهسپار ایتالیا شد .

باولز که‌دراین فصل درمسابقه های باشگاهی انگلیس ، درخششی فوق‌العاده داشته است،اکنون پس‌از دوسال‌ونیم غیبت برای چهارمین بازی ملی خود مجددا به تیم ملی فـرا خوانده شده است .

علت این مدت دوری او از تیم ملی ، محرومیت بدلیل خروج غیرمنتظره ازتیم انگلیس در دیدار با ایرلند شمالی در زمان مربیگری جومرسر بود.

بازگشت املین‌هاگز

بجز استان باولز ، املین هاگز مدافع پیشین تیم ملی و عضو موثر خط دفاعی تیم لیورپول در حال حاضر ، باردیگر پس‌از مدتی غیبت به تیم ملی بازگشته است . وی اکنون بدلیل‌مصدومیت پل‌مدلی بعنوان یک‌مدافع میانی‌باردیگر بخدمت گرفته شده‌و در صورت حضور در مسابقه با ایتالیا ، این چهل‌ویکمین بازی ملی او خـواهد بـود . البته بـرای پست خـالی پـل مـدلی ، کوین‌بتی ، مدافع ملی‌پوش‌تیم ایپسویچ نیز شانس پوشیدن پیراهن تیم ملی را دارد .اما بعید مینماید دان‌ریوی مربی تیم ملی انگلیس بتی را به‌هاگز ترجیح دهد .

تیم ملی انگلیس باتجهیزات کامل ، دیروز راهی رم شد. انگلیسی هاحتی‌غذا ونوشیدنی لازم را نیز با خود بهمراه برده‌اند . دان‌ریوی مربی تیم ملی انگلیس در این باره‌گفت:

ـ ما برای حفظ شرایط بدنی‌بازیکنان،مجبوربه استفاده از غذا های انگلیسی می‌باشیم.

در آستانه سفر به رم ، دان‌ریوی ترکیب ملی انگلیس را همبرای‌بازی فردا با ایتالیا اعلام نمود.وی برای‌اولین‌بار ٤ مدافع راکه‌هرگز درگذشته درکنار همبازی نکرده‌اند، برای این‌مسابقه بعنوان‌خط دفاعی تیم ملی انگلیس برگزیده‌است:

دیوکلمنت ـ روی مک‌فارلند ـ املین‌هاگز ـ میک میلز ـبریان گرینهوف ، مدافع میانی تیم منچستر یونایتد ، در ترکیب تازه تیم ملی انگلیس به میانه میدان فرستاده شده است . درحالی‌که تریورچری وتریور بروکینگ دو هافبک کناری او می باشند . ری‌کلمانس دروازه‌بان‌تیم‌لیورپول قهرمان انگلیس نیز مرد درون دروازه تیم ملی است .

قدرت دفاعی بیشتر

با توجه به ترکیب تازه ، اینطور تصور می شود کـه دان‌ریوی در افزایش قدرت دفاعی تیم خودکوشیده است. دان‌ریوی تقریبا به امید کسب یک نتیجه مساوی ، فردا مردان خود را برای دیدار حساس با ایتالیا روانه میدان خواهد کرد.این دو تیم‌بهمراه فنلاندو لوگزامبورگ درگروه دو مسابقه های مقدماتی جام جهانی در اروپا ، مجبور به مبارزه با یکدیگر هستند .

خط حمله تیم ملی انگلیس را نیز برای دیدار فردا استان باولز ، میک چانون و کوین کیگان تشکیل می دهند .

آخرین باری که تیم های ملی انگلیس وایتالیا با یکدیگر دیدار کردند ، تابستان گذشته و در جریان مسابقه های جام استقلال ایالات متحده در نیویورک بود که انگلیس۲ـ۳ به پیروزی رسید . ایتالیائی‌ها در همان مسابقه ها پس‌از شکست مقابل انگلیس در سد برزیل هم ۱ـ٤ مغلوب شدند . دو دیدار بعدی آنان نیز با ۲ پیروزی ۲ـ٤ و ۱ـ٤ مقابل رومانی و لوگزامبورگ‌همراه بوده است که برد ۱ـ٤ از لوگزامبورگ در کادر همین مسابقه های‌مقدماتی جام‌جهانی بدست آمد .

۳ دیدار در ۱٠ سال

در ۱٠ سال گذشته انگلیس و ایتالیا بجز همان دیدار تابستان پیش در نیویورک ۲باردیگر باهم‌روبرو شده‌اند که‌درهر۲ مسابقه ایتالیابترتیب ٠ـ۲ و ٠ـ۱انگلیس را شکست داده است . بار اول در ۱٤ ژوئن سال ۱۹۷۳ در تورین و بار دوم در ۱٤ نوامبرسال ۱۹۷۳ در لندن .

مسابقه های شمشیربازی جام فرهنگ‌و هنر ـ فلوره دختران

نسرین بدر در اوج ایستاد

نسرین بدر عضو خوزستانی تیم ملی شمشیربازی بانوان با شکست فرانک الماسی عضو تیم ملی جوانان ، فاتح جام فرهنگ و هنر در فلوره زنان شد .

دیشب در ادامه مسابقه های شمشیربازی فرهنگ و هنر ، دختران فلوریست برگزیده تهران و شهرستان ها در تالار شمشیر بازی امجدیه مبارزاتی پرشور و هیجان را پشت‌سر گذاردند و سرانجام نسرین بـدر شمشیربـاز ملی پـوش خوزستانی به مقام قهـرمانی رسید .

در پایان مسابقه های‌اوج که با حضور ۷ شمشیرباز انجام گرفت او و فرانک الماسی هردو با ٥ بـرد و ۱ شکست ، مبارزات خودرا پایان دادند .

تساوی امتیاز ایندو برای تعیین قهرمان ، دو حریف را باردیگر رودرروی هم قرارداد . این بار بود که تجربه بدر بر قدرت جوانی الماسی خواهـر کوچکتر ژیلا الماسی نفر اول تیم ملی که در حال حاضر در ایالات متحده‌بسر می برد ، فائق آمد . بدر به تلافی شکست ٠ـ٥ خود در دیدار قبلی مقابل فرانک، در نبرد سرنوشت او را ٥ـ۱ مغلوب ساخت .

مسابقه های نهائی دختران را ۷ دختر شمشیرباز آغاز کردند . ۳ دختر از تهران، فرانک الماسی ، زهرا رسولی ، ناهید پورتراب ، ۳ شرکت کننده ازخوزستان نسرین بدر ، زهرا سلیمانی ونسترن سلمان‌و ذوالفقاری از مازندران .

پیکار های ۳ مدعی‌درجه اول

تمام گرمی مسابقه ها در گروی پیکار۳ مدعی عنوان، نسرین بدر ، فرانک الماسی و زهرا رسولی بود .

فرانک الماسی شگفتی بزرگ را وقتی خلق کردکه موفق شدباحساب ٠ـ٥ امید اول مسابقه ها نسرین بدر را شکست دهد . اما خود او در مسابقه با حریف هم شهری‌اش زهرا رسولی۳ـ٥ مغلوب شد . درحالی کـه رسولی با ۲ شکست مقابل نسرین بدر و زهرا سلیمانی عملا شانسی برای قهرمانی نداشت . اما همین پیروزی او موجب مسابقه دوم بدر و الماسی شد . در این‌نبرد دوم ، بدر با برد ۱ـ٥ بمقام قهرمانی دست یافت .

یکشنبه شب نیز مسابقه های سابر مردان انجام‌شده. بود که‌احمد فتحی ملی‌پوش با سابقه این رشته در صدر ایستاد . او در دور نهائی با پیروزی مقابل همه‌حریفان مسابقه هایش را پایان‌داد . عضو دیگر تیم ملی احـمد اسکندرپور دوم‌شد وحسین حدادی در سکوی سوم ایستاد. . اسماعیل پاشاپور چهره برجسته و دیگرسابر که دوران خدمت مقدس سربازی‌اش را طی می کند در این مسابقه ها حاضر نبود .

امشب در چهارمین و آخرین شب مسابقه های‌جام فرهنگ و هنر ، مبارزه‌های اپه مردان انجام می شود ، ۱۷ نفر در این رشته ثبت‌نام کرده‌اند .

رده‌بندی فلوره دختران

رده‌بندی مسابقـه هـای فلوره دختران بشرح زیر بدست آمد :

۱ـ نسرین بدر از خوزستان ٦ برد و ۱ باخت ۲ـفرانک الماسی از تهران ٥ برد و۲ باخت ۳ـ زهرا رسولی از تهران ٤ برد و ۲ باخت٤ـ زهرا سلیمانی از خوزستان ۳ برد و ۳ باخت ٥ـنسترن سلمان از خوزستان ۲ برد و ٤ باخت ٦ـ ناهیدپورتراب از تهران ۱ برد و ٥ باخت ۷ـ ذو الفقاری از مازندران٦ باخت .

ترکها معذرت خواستند

فدراسیون‌شمشیربازی ترکیه طی تلگرامی از اعزام نفرات برگزیده خود به مسابقه‌های شمشیربازی بین‌المللی جـام پهلوی که از روز پنجشنبه در تهران انجام می‌شود، عـذر خواستند. دلیل غیبت ترکها، برگزاری یکدوره مسابقه‌های بین‌المللی هم زمان بااین‌مسابقه ها در آنکارا است.

در مسابقه‌های بین‌المللی شمشیر بازی جام پهلوی کـه بمناسبت بزرگداشت ٥٠ سال سلطنت دودمان پهلوی‌برگزار می‌شود قهرمانان‌برگزیده کشور های آلمان غربی ـ انگلیس ـ فرانسه ـ بلژیک ـ هلند ـ اسرائیل و کشور ما شرکت دارند . کشورهای ایتالیاو یونان‌هنوز پاسخ لازم را برای حضور یا عدم‌حضور .در این مسابقه‌ها نداده‌اند.

مصاحبه ملک حسین

در مورد خطر خاورمیانه عربی

ملک حسین به امریکا هشدار داد

عمان : سیما دبیر آشتیانی خبرنگار روزنامه اطلاعات :

اعلیحضرت ملک حسین‌ساعت یک بعد از ظهر دیروز پنجتن از خبرنگارانی را که در التزام علیاحضرت شهبانو به اردن رفته بودند به حضور پذیرفتند و به سئوالات آنان پاسخ دادند .

اعلیحضرت ملک حسین در پاسخ خبرنگاری که از نتیجه مذاکراتی کمباچند تن ازاعضای کنگره آمریکا در هفته گذشته داشته است با در نظر گرفتن این نکته که رئیس جمهوری تازه آمریکا نیز انتخاب شده است گفتند :

این ملاقات نیز همانند دیگر دیدارهای مشابه بود ، مادرک میکنیم که آنها میخواهند با حقایق این بخش از جهان از نزدیک آشنا شوند . و اما در مورد آینده باز هم تاکید می کنیم که آمریکا باید به مسائل این منطقه بشکلی موثر توجه کند و به برقراری یک صلح پایدار کمک کند . ما معتقدیم که گذشت زمان بدون هیچ‌نوع پیشرفت در حل مسایل منطقه خطرناک است ، نه تنها برای منطقه بلکه شاید برای جهان خطرناک باشد،هرگاه اسرائیل حاضر باشد که زمین های اشغالی ۱۹٦۷ را پس بدهد و حقوق مردم فلسطین وسرزمین آباو اجدادی آنها را برسمیت بشناسد و به عبارت دیگـر قطعنامه های ۱۹٤۲ و ۱۹٥۸ را اجراکند ما امیدوارخواهیم بود که بزودی این مسائل حل شود و کوششی انجام‌بگیرد از طرف همه کشور های‌ذینفع برای پیدا کردن یک راه حل جامع ، برای مسئله‌ای که این همه تلفات انسانی‌و مالی داشته است و موجب بی‌ثباتی‌شدید در منطقه شده ، ما نمی دانیم کی و چطور؟ اما باید بپیوسته به دوستانمان بگوئیم وقت آن رسیده هر آنچه‌در قدرت دارند پیش از آنکه فرصت ازدست برود برای برقراری صلح‌انجام دهند .

کارتر و کی‌سینجر

سئوال دیگر این بود : بـا وجود اظهارات شدیدی کـه جیمی کارتر بهنگام مبارزات انتخاباتی‌خودنسبت به‌خاورمیانه بیان‌داشت‌آیاتغییری درسیاست آمریکا نسبت‌به این منطقه‌پیش بینی میشود ؟و درمورد تلاش های کیسینجر چه‌نظری دارید؟

اعلیحضرت ملک حسین گفتند : ما کی‌سینجر رادوست داریم و از زحماتی که برای ایجاد صلح در منطقه متحمل شده سپاسگزاریم ، من‌شخصا نسبت به آینده خیلی خوشبین هستم و مطمن هستم جیمی ـ کارتر وقتی زمام اموررابدست بگیرد توجه خودو دولت امریکا را به مسایل این منطقه معطوف خواهد داشت ،صرف نظر از هرچه که کارتر در مبارزات انتخاباتیش گفته‌باشد، اطمینان داریم که او منصف خواهد بود و درک خواهد کرد که اگردراین منطقه صلح و آرامش برقرار باشد. بسود جهان و بویژه امریکا خواهد بود .

من هنوز با آقای کارتـر ملاقاتی نداشته‌ام‌وطبیعتا مدتی بطول می‌انجامد تا با هم تماس برقرار کنیم ، امامطمئن‌هستم که هیچ نوع تغییر اساسی در مسیر اصلی سیاست پیشین آمریکا پیش نخواهد آمد .

یکی از خبرنگاران سئوال کرد : در آینده فلسطینی ها برای حل مسئله خاورمیانه چه نقشه‌ای خواهند داشت ؟آیا ایجاد یک کشور جداگانه فلسطینی را در حل مسئله مطلوب میدانید ؟

اعلیحضرت‌ملک حسین‌پاسخ دادنددردوره‌ای که به‌کنفرانس معروف رباط منجر شد مـا میکوشیدیم سرزمین هـای از دست رفته جنگ ژوئن ٦۷ را پس بگیریم ، آن زمان کاملا این موضوع را روشن کردیم که باید همه این سرزمین ها تحت کنترل و نظارت بین‌المللی قرار گیرد ، ما به حقوق‌مردم فلسطین برای خودمختاری و تعیین سرنوشت خوداعتقاد راسخ داریم و بطور کلی توافق کرده‌ایم که فلسطینی‌ها باید در اصل هر تصمیمی که منجر به صلح میشود‌سهیم‌باشند و ما بشدت از این موضوع پشتیبانی خواهیم کرد .

علاوه‌بر این هرچه اکثریت فلسطینی ها تصمیم بگیرد ، ما آنرا خواهیم پذیرفت ، ما به آنها ایمان داریم و مطمئن هستیم که اکثریت آنان جز زندگی توام با صلح ، چیز دیگری نمیخواهند ، چـه دولت مستقل خودشان را بخواهند و یا به هر صورتـی که مایل باشند ، بهر حال ما با آنها موافق هستیم .

سئوال شد که بعنوان یک کشور عربی که در سطح جبهه است و اهمیت اساسی در اختلاف اعراب ، اسرائیل دارد ، اعلیحضرت تحولات آینده را در این منطقه چگونه می‌بینند ؟

اعلیحضرت پاسخ دادند : فکر میکنم دوره‌ای میرسد که کلمات واقعی هستند و کوشش صمیمانه از طرف هم‌طرفهای مربوط صورت میگیرد در غیر اینصورت با گذشت زمان، از نظر روانی به نقطه‌ای خواهیم رسید که همه امیدها از دست میرود و این منطقه بسوی فاجعه‌ای تازه سوق داده میشودوبایدازچنین چیزی بهر قیمتی پرهیزکرد.

خبرنگاری سئوال کردنیروی پاسدار صلح عربدر لبنان‌بیشتر نیروی سوری‌است‌آیابنظرشما این موضوع‌مسئله راپیچیده‌تر نمیکند ؟

اعلیحضرت گفتند : چراباید اینطور باشد ؟ سوریه‌در تمام مدت کوشیده است که جنگو فاجعه‌ای راکه گریبانگیر لبنان شده پایان‌دهد ومن معتقدم‌این نیروها وهمه نیروهای عرب، هدفشان اینست.

سئوال شد: اقدامات موجود تاکنون نتیجه چندان مطلوبی نداشته است آیا پیشنهادی برای صلح وثبات‌درآن کشور دارید ؟

جواب دادند:روشن‌است مسایل زیادی‌وجود داردومن همیشه فکرکرده‌امکه‌این‌مسایل باگفت‌و شنود سازنده میان‌همه لبنانیها حل خواهد شد، اما بنظر من مسئله فقط مسئله لبنان نیست بسیاری عوامل داخلی وخارج‌از منطقه درآن دخالت دارند امیدوارم این ماجرا بهمین جاخاتمه‌پذیرد.

سئوال دیگر این بود: آیـا اردن کمک اقتصادی کافی‌و اسلحه ومهمات ازغرب‌دریافت میکند؟ ومنابع دیگر تامیـن نیروهای شما کدامها هستند؟

اعلیحضرت‌فرمودند:درحال حاضر مامشکلی برای تجهیز شدن واسلحه بیشتر داشتن نداریم. در واقع ما در حال مطالعه راههائی برای کاستن میزان نیروهای مسلح خـود هستیم تا ازحجم نیروهـای مسلح بکاهیم. البته نه بقیمت ازدست دادن کارآئی آن، ما ممکن است از تعداد افرادی‌که برای‌نظام‌وظیفه‌گرفته میشونـد بکاهیم وبعداز این هم‌سال، برای‌دوران‌بحرانی‌افرادذخیره زیادی داریم ، مسئله مایک بی‌ثباتی کلی در منطقه است‌که به داشتن یک ارتش نیرومند ومجهز برای مقابله باخطرات احتمالی ، ومنطقه نیاز داریم، مامیل داریم که پیش برویم و حداقل نیاز های همه‌اردنی‌ها رابرآوردهکنیم وبه‌مرور زمان زندگی آنها رابهبودبخشیم ، ماهم مانند بقیه‌جهان دچار تورم وافزایش قیمت ها و دیگر مشکلات هستیم ،بنابراین‌برای حل‌مشکلات‌بهم‌پیچیده‌و حساس کوشش واقعـی لازم داریم . اسلحه ومهمات رابرای دفاع قـانـونـی از خـودبه دست آوریـم و همیشـه برحداقل لازم تاکید داشته‌ایم ، نه‌بیشتر ونه کمتر. ما همچنان ازمنابع همیشگی خه دمان‌اسلحه دریافت مکنیم و اگر به‌مانعی برخورد کنیم مجبور خواهیم شد درصدد چاره‌جوئی برآئیم .

سئوال شد: اخیرا پیشنهاداتی ازطرف مقامات اسرائیلی برای حل سریع مسئله خـاورمیـانه مطرح شد ولی هنوز بجـائی نرسیده است بنظر شما ایـن پیشنهادات مفید هستند و آیا شما پیشنهاد دیگری دارید؟

اعلیحضرت پاسخ دادند بله، پیشنهادات بسیاری ازهمه‌طرف شده است که نشان می دهد اشخاص مسئول در این فکـر هستند که چه باید کرد. اساسا راه‌حلی‌نیست مگر اینکه‌اسرائیل درک کند که نمی‌تواند هـم سرزمین ها را داشته باشد و هم‌صلح را. اگر اسرائیل‌حاضر باشد سرزمین های اشغالی را پس بدهد و حقوق حقه مردم فلسطین را در این سـرزمین بشناسد میتوانیم راجع به این مسائل صحبت کنیم. فکر نمی کنم بیانیه‌هائی که تاکنون‌ایراد شده موضع‌گیری نهائی باشدو امیدوارم‌که نباشد وگرنه‌امکان برقراری صلح بعید بنظرمیرسد.

یکی از خبرنگاران سئوال کرد گفته می شود شما همیشه تکرو بوده‌اید و به صـراحت حرفهایتان را بیان کرده‌اید و اغلب‌اوقات‌بعضی ازهمسایگانتان راکه معتقدند بیشتر از حـد مسئولیت قبول‌کرده‌اید ازخود رنجانده‌اید در این‌باره نظرتان چیست ؟

اعلیحضرت ملک‌حسین گفتند: کارهائی که انجام می دهم در مسئولیت من است، ضمن‌اینکه من برای نظر دیگران احترام فراوان میگذارم، امیدوارم‌آنها هم تحمل نظریات مرا داشتـه باشند. بنظر من باید به مردم فکر کرد و آینده‌شان و حقوق آنها و باید آنچه را که به‌آن ایمان داریم بگوئیم .

سئوال دیگر این بود آیـا مداخله سوریه را در لبنان درست میدانید یا خیر ؟

اعلیحضرت فرمودند: بنظر من لبنان نهایت کوشش خود را برای مقابله با خطر کـرده است، لبنان با خطری مواجه است که همه ما هستیم ، اگر واقع‌بین باشیم می‌بینیم که‌هیچ کشور دیگری‌نمی توانست‌چنین نقشی را ایفا کند و برای‌پایان بخشیدن به جنگ بکوشد،رابطه ما باسوریه بسیار نزدیک‌است، همه یک ملت هستیم، منتهـا حکومت های مختلف داریم و می‌توانیم همکاریهای نزدیکتری داشته باشیم، در این مسئلـه نظامهای مختلف حکومتی مطرح نیست بلکه یکمیل واقعی باهم زیستن وایجادسازندگی است، این‌ها می تواند هسته‌ای‌برای روابطی درمقیاس وسیـع در منطقه باشد .

ایران و اردن

اعلیحضرت در پاسخ یکی‌دیگر از سئوالات خبرنگاران درباره روابط بین ایران و اردن و نحوه گسترش این روابط در آینده گفتند :

ما افتخار می‌کنیم به روابط طولانی بین دوملت، این‌روابط در گذشته در زمان پدر بزرگ مرحوم‌ممکمبنیانگذار اردن‌هاشمی بود بوجود آمد، ایشان‌به‌ایران آمدند و باشاهنشاه ایران‌ملاقات کردند، روابط ایـران و اردن ازآن‌زمان تاکنون‌خیلی‌مستحکم شده‌است. من‌ازدوران‌نوجوانی به‌احساسات ونظرات پدربزرگم نسبت به ایران و توسعه این روابط پی بردم، ایشان‌نه‌تنها معتقد به توسعه روابط بیـن دو کشور ایران واردن بود بلکه به روابط حسنه بیـن کشور های منطقه و برادران ایرانی‌شان میاندیشیدند ، مـن بسیار مفتخرم که شاهنشاه‌ایران را می‌شناسم ودراو یک‌برادر عزیز و خوب یافته‌ام و یک نمونه از فردی که زندگی‌خود را وقف ملتش کرده است ، نمونه‌ای از شجاعت، فداکاری و خرد. من به آینده بـا امید مینگرم وبه‌روابط هرچه‌بیشتر نزدیکتر در تمام زمینه‌ها بیـن مردم و دولت ایران و اردن معتقدم .

فدراسیون اسکی به‌اطلاع میرساند علاقمندان به‌ورزش میتوانند برای خرید بلیط فصلی اسکی بادر دست داشتن سه قطعه عکس از روز ۲۹ آبان ماه از۹الی۱۲به‌فدراسیون اسکی خیابان لاله‌زار شماره ۷ مراجعه کنندتلفن ۳۱٤٦٤٠ آـ۲٦۷۸٥

بانک‌عمران استخدام میکند

بانک عمران عده‌ای کارمند با شرایط‌ذیل جهت خدمت در تهران استخدام‌می نماید .

۱ـ کارمند مرد با داشتن دیپلم (ریاضی ـ طبیعی ـ بازرگانی) .

۲ـ ماشین نویس فارسی‌باداشتن دیپلم کامل متوسطه .

داوطلبان می‌بایستی دارای برگ‌پایان خدمت نظام یا معافی دائم غیر پزشکی باشند وسن آنها نبایستی از ۲٥ سال تجاوز نماید .

متقاضیان می توانند برای ثبت‌نام وکسب اطلاع بیشتر بکارگزینی بانک واقع‌در خیابان‌شاهرضاوبروی‌دانشگاه تهران ساختمان بانک عمران طبقه سوم مراجعه نمایند .

تلفن‌های سرویس حوادث روزنامه اطلاعات: ۳۲۸۲۱۰-۳۲۸۲۲۳-۳۲۸۲۵٦-۳۲۸۳۲۷-۳۲۸٦۲۹و۳۱۱۲۱۲

حوادث

نماینده‌دادستان در دادگاه جنایی:

تمام حرفهای فاطمه دروغ است

«قرهگوزلو» وکیل شاکیان خصوصی: نه من، نه نماینده دادستان و نه دادگاه، هیچکدام برای فاطمه‌تقاضای اعدام‌نکردیم. این قانون‌است که چنین جزایی برای او پیش بینی کرده است.

حرفهایی از دادگاه:

★ فاطمه وخواهرش بایکدیگر تبانی‌کرده بودند!
★ مقتول‌همسرش‌رامجبور به‌تیراندازی‌کرده‌است
★ حرفهای «فاطمه» در مراحل بازجوئی و در دادگاه ضدو نقیض است.
★ اسلحه‌ای که باآن شلیك شده از نوع بلژیکی بوده‌است
★ قتل با «سبق‌تصمیم» صورت نگرفته
★ قانون برای «فاطمه» تقاضای مجازات اعـدام کرده است
★ فاطمه میگوید‌بشوهرم در کوچه تیرزدم ولی بالش شوهرش در اتاق خون‌آلود بود.
★ شوهر فاطمه به خواهرزنش چشم طمع‌دوخته بود
★ شوهر فاطمه‌به‌زور اسلحه پدرومادرهمسرش را مجبور کرد با ازدواج او وفاطمه موافقت کنند

«فاطمه زنگنه» دیروزدردادگاه از بعضی از سخنان نماینده‌دادستان «نت» بر می‌داشت تا به آنها پاسخ گوید

ساعت ده و پانزده دقیقه صبح دیروز، سومین روز محاکمه فاطمه زنگنه متهم‌بقتل شوهرش با حضور جهانگیر حسن خانی‌رئیس، مستشاران، دادیار استان و عده زیادی تماشاگر در تالار بزرگ کاخ دادگستری آغاز شد.

ابتدا یکی از وکلای متهمه پس از قرار گرفتن درجایگاه به دفاع‌ازموکله خودپرداخت بقصد توجیه غیر عادی‌بودن روحیات مقتول گفت:

هنگامی که فاطمه دختری ۱۵ ساله بوده شوهرش به زور اسلحه پدر و مادر اورا راضی به این وصلت میکند وپس از اینکه مدت کوتاهی از ازدواج آنان میگذرد به خواهر همسرش چشم‌میدوزد حتی از فاطمه می‌خواهد ترتیبی فراهمکندکه تااوبتواند زهرا (فرشته)را مورداستفاده قرار دهد! که باید عرض‌کنم چند نفر از همسایه ها نیزدر این مورد شهادت داده‌اند.

وکیل مدافع افزود: روز حادثه از ٦تیر اول که‌فاطمه بسوی شوهرش شلیک‌کرد، هیچیک به او نخورد و بی شک مقتول می‌توانست در این فرصت مناسب بنحوی‌از تیررس همسرش‌دور شود.تا همسایه ها ودیگران به‌کمکش بشتابند. اماّاو بجای این‌کار ترجیح داد به تعقیب متهمه بپردازد.

بدیهی است نتیجه‌ای جز این بدست نمی‌آمده است.در مورد ماده استنادی دادستان که طی آن تقاضای مجازات اعدام برای متهمه شده است باید توضیح دهم که طبق‌این ماده عمل مرتکب باید مطابق باسبق تصمیم باشد. حال‌آنکه در کیفرخواست اشاره‌به‌گفته «نغمه» دختر متهمه که مدعی شده است مادرش بعد از خوابیدن اوازیر زمین‌چیزی را بالابرد.باید بگویم که‌در اینجا دلیلی‌نمی‌بینم آن «چیز» حتما اسلحه باشد.

فاطمه دروغ میگوید

در مورد دیگر ۳۰ دقیقه تنها ماندن‌فاطمه با خواهرش را در اتاق عمل دلیل تبانی‌آن دو دانسته‌اند که بی‌شک بـا صدور قرار منع تعقیب برای خواهر متهمه، این موردنیز منتفی است.

وکیل مدافع‌فاطمه دردنباله مدافعات خود اضافه کرد: اختلاف این‌زن و شوهرریشه دار بوده و در روز حادثه متهمه برای برداشتن قرص خواب به اتاق شوهرش‌رفته که مورد حمله‌او قرار گرفته است. فاطمه با توجه به‌رفتار گذشته‌شوهرش و هجوم‌بدون دلیل آن روز وحشت زده‌و بلا اراده شروع به شلیک‌می کند و بقصد نجات خود از اتاق واز خانه بیرون‌میرود. تنها درخارج از منزل یک‌تیر به شوهرش می‌زند که موثر واقع میشود. در این مورد نیز چند تن از گواهان عینی ماجرا، شهادت داده‌اند.

وکیل مدافع‌در پایان به‌این نتیجه رسید که مسبب این جریان، خود مقتول بوده‌که با تنگ کردن عرصه برمتهمه او را بمرحله جنون رسانده است.

سخنان نماینده‌دادستان

در این‌هنگام‌نماینده‌دادستان ضمن دفاع از کیفر خواست اظهار داشت: متهمه گفته است که‌مقتول اسلحه راطبق معمول روی کمد گذاشت‌و من‌وقتی با آن رفتار اوروبرو شدم، آن را برداشتم‌و شلیک کردم که البته فقط تیر اول به اوخورد. اما حالامیگوید که آخرین‌تیردر کوچه‌شوهرم را کشته است. در صورتی‌که وجود پوکه های فشنگ در خارج از خانه و وجودخون برروی بالش در اتاق خواب خانه خلاف این مدعا را به ثبوت میرساند.

در باره‌اسلحه‌نیز بایدبگویم که معمولاافسران از دونوع اسلحه استفادەمیکنند که‌یکی از آنها ساخت یک کارخانه خصوصی‌بلژیک است‌که‌معمولا جلد ندارد و در جیب نگهداری میشود.سلاح‌مرحوم نورشاهی از همین نوع‌بوده وبهمین دلیل مقتول همواره آن را در گاو صندوق‌یاکمد قرار می‌داده وکلیدش را برمیداشته است .حتی‌ایـن موضوع راخود متهمه‌اعتراف دارد.

بنابر این من معتقدم که بر خلاف گفته متهمه این سلاح کمری روی کمد نبوده بلکه متهمه قبلا کلید را از جیب مقتول برداشته و از هفت‌تیر استفاده کرده‌است.درخصوص نظر داشتن مقتول به خواهر فاطمه نیزگفته ها ضدونقیض است. زیرا «فرشته» تاریخ‌آن را در ۱۱ سالگی دانسته، لیکن متهمه می‌گوید که در۱۳ سالگی فرشته، مقتول به‌او چشم طمع دوخته بود!

بهر حال بنده معتقدم‌فاطمه تنها حرف راستی که زده اینست که گفته است شوهرم در روز حادثه روی تخت خوابیده بود، وقتی من به طرفش رفتم، او پشت خود را بمن کرد.

دادیار دادسرای استان اضافه کرد که در اینجا گفته شده دادستان‌برای فاطمه‌طبق ماده ۱۷۰ تقاضای اعدام‌کرده است. در صورتی که بایـد بگویم، این قانون ماده۱۷۰ است که گفته: مجازات‌قتل عمد اعدام است. برای بانـو فاطمه نه من تقاضای‌اعدام کرده‌ام، نه‌دادستان و نه‌هیچ کس دیگر. این قانون است که او رابه اعدام محکوم‌کرده است. بدیهی است اگر این شمشیر و این مجازات در جامعه نباشد،ما بیش ازپیش شاهد این‌نوع حوادث‌خواهیم بود.

در این‌هنگام رئیس دادگاه به عنوان تنفس ادامه‌محاکمه را بروز بعد موکول کرد

«فاطمه» هنگامی‌که به‌سوالات رئیس دادگاه‌پاسخ می‌گفت‌به‌گریه افتاد

درحاشیه دادگاه

● انعکاس محاکمه «فاطمه زنگنه» در مطبوعات هر روز بر عده تماشاگران محاکمه می‌افزاید، دیروزدلخوری تماشاگران از نبودن جای کافی‌در دادگاه بود بویژه که معتقد بودند، بالکن دادگاه میتواند تماشاگران را کاملا درخود جای دهد. خبرنگاران نیز از نبودن جا و اشغال لژ خبرنگاران گله داشتند.

● «فاطمه» باآرامش بەسئوالات پاسخ میدهد ولی بنظر میرسد که تمرکز حواس برای بازگویی مجددوقایع راندارد.

● تماشاگران که در میان آنها عده‌ای کارآموز حقوقی نیز دیده میشوند در مورد محکومیت «فاطمه» بایکدیگر بحث میکنند.

● روزهای آغاز محاکمه «فاطمه» سعی میکرد از کار عکاسان جلوگیری کند ولی باچاپ وسیع عکس های او در مطبوعات دیگر در مقابل فلاش دوربین عکس‌العملی ندارد.

قربانیان حوادث

● امیر علی‌مطهر «٥ساله» تصادف ●حاجیه قدیری «۷٥ ساله» تصادف ● ابراهیم چراغعلی «٤۷ ساله» تصادف ● فاطمه پنهی «یکساله» تصادف ● گیتی خانم صفر «٥۰ ساله» سقوط آجر از سقف ● علی پرهیزگار «۳۳ ساله» تصادف ● بهرام«۲۰ ساله» تصادف ● بتول‌بابازاده «٥٤ ساله» سوختگی ●حسن بزرگی «۳۰ ساله» سقوطبیل لودر ● علیرضا رضایت «۲۰ ساله» خونریزی مغزی ● محمود عزیزاله «٥۸ ساله» تصادف ● فرج‌اله هاشمی پور «٦٥ ساله» تصادف.

مفاصا حساب مالیاتی جعلی

مسئولین دریافت مالیات در سرممیزی مالیاتی منطقه غرب تهران، مردی راکه قصد داشت‌دو برگ «مفاصا حساب» جعلی را بجای اصلی ارائه‌دهد وازپرداخت مالیات طفره‌رود، بماموران کلانتری ۱۹ تهران معرفی کردند.

این مردکه «امراله باقری» نام دارد در مقابل ادعای ماموران مالیاتی که آنها را جعلی می دانستندگفت که «مفاصاحسب» را از فروشنده خانه‌اش دریافت داشته است. ماموران کلانتری فروشنده خانه رانیز برای تحقیق احضار کردند واو واسطه‌معامله خانه رابعنوان جاعل معرفی کرده است.

دکتر زاهدی بازپرس شعبه ۱٤ دادسرای تهران بماموران دستور داد پس‌از تکمیل پرونده و تحقیق کافی متهم‌اصلی رابدادسرامعرفی کنند.

این دختر گم شده

جویبر شاهی ـ معصومه مدانلو «صاحب عکس» که از مدتی قبل برای کارجویبار شاهی رابه قصد تهران ترك كرده بودو در خانه يك پزشك خدمتکاری میکرد، گم شده است. مادر معصومه که از حال فرزندش باخبر نیست از خوانندگان روزنامه برای‌یافتن فرزندش استمداد کرده تاهر کجا او را دیدند به پلیس معرفی‌اش کنند تا اوبامراجعه به پلیس، از سلامتش مطلع شود.

پیر مرد ۱۰٥ ساله فیروز آبادی
ازپنجره مسافرخانه سقوط کرد وکشته شد

شیراز ـخبرنگار اطلاعات:

علی محمد شفیعی پیر مرد۱۰٥ ساله فیروزآبادی که همراه نوه ٥۰ ساله خود برای زیارت شاه چراغ به شیراز آمده بود از پنجره اتاق‌یکی از مسافرخانه‌های خیابان «احمدی» شیراز به پائین سقوط کردو کشته شد. پزشك قانونی شیراز علت مرك علی‌محمد را خونریزی مغزی اعلام کرد.

پیر مرد ۱۰٥ ساله شیرازی کاملا بانشاط و سرحال بود.

در حادثه رانندگی راه خرم‌آباد ۲نفر کشته شدند

پلدختر ـخبرنگار اطلاعات:

در برخورد يك پيكان باتریلر در ۱٥ کیلو متری پل دختر ـ خرم‌آبد، دوسرنشین پیکان کشته شدند.

پیکان ۹٦٦۳۱ خرم آبد که عازم خرم‌آباد بودباتریلر۲۷۱۹٦ تهران ـج‌برانندگی «دای یونك‌لی» بشدت‌تصادف کرد. دراین حادثه دوتن از سرنشینان پیکان که هنوز شناخته نشده‌اند، کشته شدند.

کاردان فنی علت حادثه رابی احتیاطی راننده پیکن گزارش کرده‌است.

حبس ابدو تبعید

اصفهان ـعلی اکبر فتحیان۲٥ ساله در دادگاه جنائی اصفهان به حبس ابد، ۳ سال زندان و ۱۸ماه تبعید محکوم شد.

وی پانزدهم تیرماه سال جاری سیف‌اله فتحیان رابریك منازعه باچاقو کشت‌و ۳ نفر را بشدت مجروح ساخت.

دادگاه برای هرکدام از موارد اتهامی قاتل رای صادر کردکه اشد آن یعنی حبس ابد قابل اجرا است.

محکوم از رای صادره فرجام خواست.

موادمخدر: ۱٥ نفر در تهران واصفهان دستگیر شدند

اصفهان ـخبرنگار اطلاعات:

۹ فروشنده و توزیع کننده هروئین که‌از مدتی پیش ازتهران و خوزستان به‌اصفهان آمده و دراین شهر به فعالیت مشغول بودند توسط ماموران اداره‌مبارزه با مواد مخدر شهربانی اصفهان دستگیر شدند.

قوچاقچیان همزمان درهفت‌نقطه شهر بشدت‌سائی‌قبلی بدام‌افتادند.

اصغر ستورکی معروف به اصغر جیمی در خیابان چهارباغ کوچه سیاهان با۱٤ بسته‌هروئین، مرتضی توکلیان‌و بهرام حیدرپور در خیابان چهارباغ با۱٦ بسته هروئین، منوچهر هنجار درکوچه دروازه دولت با ٥بسته هروئین، محمدکرامتی‌درکوچه سپاهان با۱۳ بسته هروئین.

محسن قدیری غلامی درکوچه دروازه دولت با۱۱ بسته هروئین محمد کاظمی با دو بسته هروئین، مهدی نوروزی با۱٥ سانتی گرم و اکبر فتاحی با۱٥ سانتی‌گرم بدام افتادند.

چندنفر از دستگیر شدگان‌در مقابل اسکناس‌های شماره‌برداری شده هروئین در اختیار ماموران شهربانی قرار داده بودند.

درتهران

روز گذشته افسران اداره‌مبارزه با مواد مخدر شهربانی در چهار نقطه تهران، چند توزیع کننده فعال مواد مخدر را بشرح زیر دستگیر کردند.

۱ـ دوجوان به اسامی آلبرت نقشه‌کش ساختمان و برادرش رابرت مبادرت به استعمال مواد مخدر از قبیل شیره و هروئین می کردند دستگیر شدندو از آنان مقداری هروئین و وسائل‌هروئین کشی بدست آمد.

۲ـ جوان دیگری بنام سید منصور شهری‌ که‌درخیابان‌رامپیما به فروش و بخش حشیش مبادرت میکرد ساعت‌یك بامداد با۱۰گرم حشیش دستگیر شد.

۳ـ دستگیر شده دیگراکبر مخملی فرزند محمد شغل طباخ است که‌در خیابان مولوی باغ فردوس‌با ٤۰ گرم حشیش بدام افتاد.

٤ـ حسن فرزند عباس جواهر فروش ساکن سلطنت آبادکوچه سیمبنه‌رودنیز که‌با محمود۱۸ ساله ساکن نواب کوچه‌رضایی سرگرم کشیدن هروئین بودند، دستگیر شدند.

کلیه دستگیر شدگان پس‌از تنظیم پرونده از سوی ماموران در اختیار مقامات قضایی قرار گرفتند.

تیراندازی

رئیس پاسگاه ژاندارمری کن در بولوار زیباشهر باتومبیل‌ژیان شماره ٤٥۸٦۹ که با دوسرنشین در حال حرکت بود، ظنین شد و به راننده آن دستور ایست‌داد.

سرنشینان ژیان بی توجه به دستور رئیس پاسگاه بحرکت‌خود ادامه دادند.رئیس پاسگاه‌ناگزیر به تیراندازی بسوی اتومبیل گردید و درنتیجه لاستیك‌اتومبیل ترکید و ژیان از حرکت بازماند.

رضو حسام سرنشینان ژیان پس‌از دستگیری اعتراف کردند که چون‌سر گرم‌بسته بندی‌هروئین در داخل اتومبیل بودند‌بدستور ایست توجه نکردند.

از دستگیر شدگان مقداری هروئین ودیگر لوازم مربوط به استعمال آن بدست آمد.

صاحب عکس فوق آقای حسین عبدالهی اهل داراب که مبتلا به بیماری روانی است از تاریخ ۱۸ر۳ر۳٥ در شیراز گم شده از کسانی که از نامبرده اطلاع‌دارند به نشانی داراب بازار مغازه رضا عبدالهی اطلاع دهند.
آـ٦۳۱٦

تهیه‌ونصب ایرانیت وآردواز
تلفن ۳۰۳۱۳۲

تبریکات

جناب‌آقای مهندس همایون پالیزبان
انتخاب آنجناب را بەسمت شهردار رودهن تبریک عرض نموده موفقیت سرکار را درراه خدمت به شاه ومردم از حق مسئلت دارم.
حاجیه طهماسبی
آـ۲٦۷۷۹

جناب‌آقای مهندس همایون پالیزبان
انتخاب آنجناب را بەسمت شهردار رودهن صمیمانه تبریک گفته و موفقیت جنابعالی را در تثمیر انقلاب شاه و مردم از درگاه‌ایزدمنان خواستارم.
عزت‌اله وحدت
آـ۲٦۷۷۸

جناب آقای رحیم عسکری
انتصاب شایسته و بجای‌آنجناب رابمقام ریاست انجمن شهرستان گرمسار صمیمانه تبریک میگوئیم.
گرمسار ـ خانواده های عباس و کریم احمدی
آـ٦۳۰٥

جناب آقای رحیم عسکری
انتخاب بجا و شایسته شما را بریاست انجمن شهرستان گرمسار صمیمانه تبریک میگوئیم.
گرمسار ـ علی جعفری ـ احمد پدرام
آـ٦۳۰۳

جناب آقای عبدالرحیم کریمی
انتخاب شایسته آنجناب را بسمت شهردار شهرستان گرمسار از صمیم قلب تبریک میگوئیم.
گرمسار ـ یزدان زرین‌کمر ـ نجفعلی نیک سرشت ـ علی جعفری.
آـ٦۳۰۱

جناب آقای عبدالرحیم کریمی
حسن انتخاب بجا و شایسته آن جناب را بسمت شهردار شهرستان گرمسار صمیمانه تبریک میگوئیم.
گرمسار ـ فریبرز زندی ـ مصطفی نیتی
آـ٦۳۰۲

جناب آقای عبدالرحیم کریمی
حسن انتخاب شایسته آن جناب را بسمت شهزدار شهرستان گرمسار صمیمانه تبریک میگوئیم.
گرمسار ـاحمد پدرام ـشاهپور طاهری ـ ناصرطاهری ـ حمید شادلو ـ حجت بشیری.
آـ٦۳۰٤

جناب آقای بهمن احمدنیا
انتصاب شایسته شمارا بریاست انجمن شهر میانەتبریک عرض نموده و موفقیت جنابعالی رادر راه خدمت بەشاهنشاه آریامهر و همشهریان محترم از خداوند بزرگ خواستارم.
میانه ـ برادرت امیر عبدالهی
آـ٦۳۰٦

جناب آقای مهدی حاج منیری
انتصاب شایسته آنجناب را بەریاست سازمان هواپیمائی کشوری تبریک عرض نموده موفقیت بیشتر جنابعالی را در رامخدمت بەشاهنشاه‌آریامهر و میهن عزیز از خداوندمسئلت دارم.
گلچین محمدی
آـ۱٤۳٦۳

جناب آقای عباس ماسالی
انتخاب جنابعالی را بعنوان شهردار ماسال که فردی روشنفکر و معتقد به اصول انقلاب شاه و مردم می‌باشیدبه شما و کلیه اعضای انجمن جوان آن شهر تبریک عرض نموده به امید اینکه شهر ماسال را بسوی شهری مدرن و زیبا سوق دهید.
ولی عمارلوئی

جناب آقای محمد عزیزی
ارتقاء درجه جنابعالی را تبریک عرض نموده وبرای آنجناب درخدمتگزاری به شاهنشاه آریامهر و میهن عزیز توفیق روز افزون مسئلت داریم.
گروه صنعتی مینو ـیوسف طیبی
آـ۲٦۷۷٥

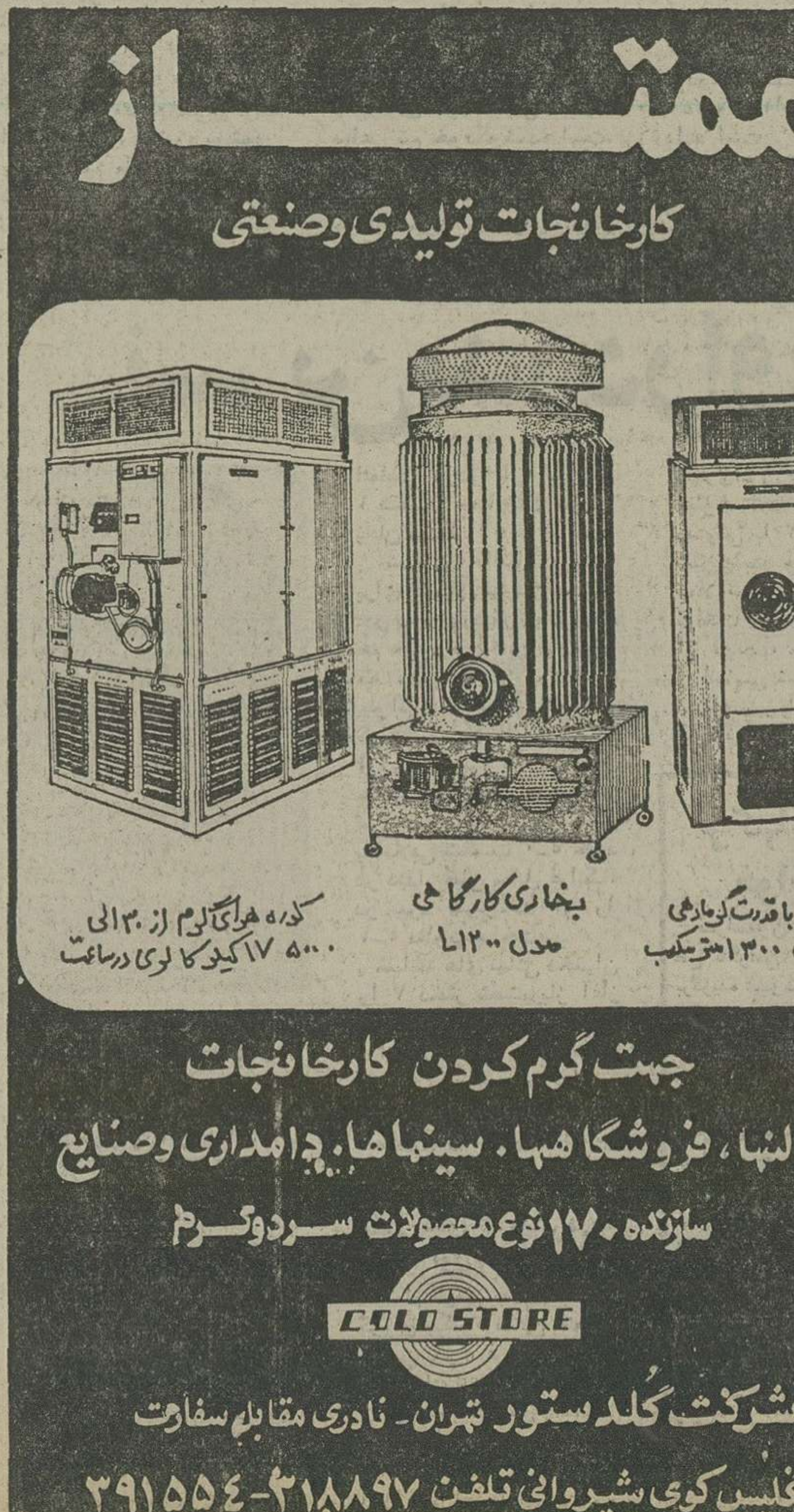

شرکت ملی ذوب آهن ایران

آگهی استخدام

شرکت ملی ذوب‌آهن بمنظور تکمیل کادر خود در شرکت سهامی ذوب‌آهن آریامهر (اصفهان) تخصصهای زیر را باحقوق ومزایای مکفی وبرخورداری‌ازامکانات ویژه استخدام مینماید.
۱ ـ فوق لیسانس و یا لیسانس در رشته مهندسی معدن با ... سال سابقه کار.
۲ ـ فوق‌لیسانس و یالیسانس در رشته مهندسی معدن.
۳ ـ فوق‌لیسانس ویا لیسانس دررشته مهندسی برق.
٤ ـ فوق‌لیسانس ویا لیسانس در رشته مهندسی مکانیک.
٥ ـ فوق‌لیسانس یالیسانس دررشته‌مهندسی معماری.
٦ ـ فوق‌لیسانس یالیسانس دررشته مهندسی الکترونیک.
۷ ـ فوق لیسانس و یا لیسانس در رشته مهندسی راه و ساختمان
۸ ـ فوق دیپلم و دیپلم در رشته برق.
۹ ـ فوق‌دیپلم و دیپلم در رشته مکانیک.
۱۰ـ فوق‌دیپلم و دیپلم در رشته راه و ساختمان.
۱۱ـ فوق دیپلم در رشته برنامه‌نویسی.
۱۲ـ راننده پایه یکم
۱۳ـ مونتوراسکلت فلزی
۱٤ـ مونتور مکانیک
۱٥ـ تعمیرکار مکانیک
۱٦ـ جوشکار برق و کاربیت
۱۷ـ تراشکار
۱۸ـ برقکار
۱۹ـ بنای نسوزچین
۲۰ـ راننده لیفتراک باگواهینامه ویژه.
۲۱ـ کارگر باسواد بامدارک ششم‌ابتدائی ویا سیکل.
۲۲ـ آهنگر
۲۳ـ نقاش ساختمان.
۲٤ـ شیشه‌بر
۲٥ـ تکنیسین نقشه‌برداری (فوق دیپلم)
۲٦ـ بنای عمومی
۲۷ـ آرماتوربند
۲۸ـ نجار قالب‌بند
۲۹ـ تعمیرکار رادیو وتلویزیون.
داوطلبان می‌توانند برای آگاهی بیشتر و ثبت‌نام همه روزه باستثنای روزهای پنجشنبه و جمعه وایام تعطیل باداره کاریابی و استخدام شرکت ملی ذوب‌آهن ایران واقع در خیابان کاخ شمالی شماره ۱۳۰ ویا اداره کاریابی واستخدام شرکت سهامی ذوب‌آهن‌آریامهر واقع در ٤٥ کیلو متری جاده اصفهان شهرکرد مراجعه نمایند.
م‌الف ۱۸۳٥
آـ۲٦۳٥۸

صاحبان صنایع وبازرگانان کشور
الاخاء
تنهامجله عربی زبان ایران
ازگروه نشریات موسسه اطلاعات
باداشتن نمایندگی در ۲۱کشورعربی.
روزهای شنبه منتشرمیشود

مجالس ترحیم

بسمه تعالی
با کمال تاسف فوت‌ناگهانی شادروان مرحومه‌مغفوره بانوی باتقوی حاجیه فاطمه عباس‌زادگان متعلقه مرحوم علی عباس‌زادگان را بدین وسیله باطلاع میرساند.
مجلس ترحیم‌زنانه‌ومردانه فقیده سعیده روزچهارشنبه بیست‌وششم آبان ماه جاری از ساعت ۱٤ الی ۱٦ درمسجد جواد ۲۵ شهریور برگزار خواهد شد.
خانواده های : عباس‌زادگان ، کاشانچی ، عباسیان، سید حاتمی ، حاتمی ، عباسیه ، چیت‌ساز ، مشایخی ، حکیمی ، یکه‌زارع ،محمودی ، نورانی‌نژاد ، مهدویه ، مطلبی ، نخجوانی، بدیعی، بوروالی، جاودانی ، مهری‌نیا، توانائی ، مهرزاد ، دوزدوزانی ، شفیعی .
آـ۱٤۳۵۵
اطلاعات ـ مصیبت وارده را به خانواده های عزادار بویژه بازماندگان تسلیت میدهد .

خانواده های : تقوی ـ نعمت زاده ـ علیزاده کاغذچی ـ صداقت ـ شاهرخی ـ شریفی و سایر خانواده های‌وابسته باطلاع خویشاوندان و دوستان میرساند که آقای میرحسین تقوی در هامبورک روز ۲۳ر۸ر۲۵۳۵ برحمت ایزدی پیوسته است مراسم سوگواری در هامبورک‌برگزار خواهد شد .
آ ـ ۱٤۳۷۳
اطلاعات ـ بخانواده های عزادار تسلیت میدهد .

با اندوه فراوان درگذشت نابهنگام عزیز از دست رفته شادروان سید مهدی درمیانی بزرگ دبیر دبیرستان های تهران را به اطلاع دوستان و آشنایان میرساند . مجلس ترحیم آن مرحوم روز چهارشنبه ۲٦ر۸ر۳۵ در مسجد ارباب واقع در خیابان دلگشا میدان کلانتری از ساعت ۳ الی ۵ بعد از ظهر برگزار خواهد شد . ضمنا مجلس ترحیم زنانه در همان روز و ساعت در منزل پدر آن مرحوم اول خیابان دلگشا شماره ۱۸ منعقد است.
خانواده های : درمیانی بزرگ ـ گلزار ـ حاج‌آقا رضا رفیعائی ـ حاج حسین آقا ملتجی ـ سید حسین درمیانی ـ حاج میرزا ابراهیم مسی ـ حاج میرزااسماعیل مسی ـ حسن شایسته ـ احمد جبل عاملی‌ـ جوادعاجی‌ـ سید حسین امام ـ حسین ثقفیان ـ دکتر جعفری و اخوان‌ـ اکبر نبی‌پور ـ حمیدی .
آ ـ ۱٤۳۱۱
اطلاعات ـ بخانواده های عزادار مصیبت وارده را تسلیت میدهد .

بانهایت تاسف درگذشت ناگهانی شادروان حسین راستین تهرانی را باطلاع میرساند . مجلس ترحیم زنانه و مردانه آن مرحوم روز چهارشنبه ۲٦ر۸ر۳۵ ازساعت ۱ تا ۳ در مسجد فخرالدوله واقع در خیابان فخرآباد منعقد میباشد .
خانواده های : راستین تهرانی ـ سهرابخانی ـ مهرنوش ـ منتظر حقیقی ـ همتی ـ فریدونیان ـ جعفری‌ـ معمارپور ـ تهرانی نژاد ـ حسن‌خانی ـ نادر ناصر ـ فخرالدینی ـ مدنی .
آ ـ ۱٤۳۷۵
اطلاعات ـ بخانواده های عزادار بویژه بازماندگان تسلیت میدهد .

بدینوسیله فوت ناگهانی همسر و پدر ارجمندمان مرحوم مشکور شکوری نمینی راباطلاع فامیل، بستگان و آشنایان می رساند.
مجلس ختم‌آن مرحوم روز چهارشنبه ۲٦ر۸ر۳۵ از ساعت ۱۲ تا۱٤ در خانقاه صفی علیشاه منعقد خواهد بود.
محبوبه باقر نژاد آستارائی . پرویز. خسرو. سعید و مسعود شکوری نمینی.
آـ۲٦۸۷۰

باکمال تاسف و تالم فوت ناگهانی آقای مشکور شکوری نمینی پدر آقای مهندس پرویز شکوری را باطلاع کلیه فامیل و دوستان و آشنایان میرساند . مجلس‌ترحیم آن مرحوم روز چهارشنبه ۲٦ر۸ر۳۵ از ساعت ۱۲ تا ۱٤ در خانقاه صفی علیشاه برقرار خواهدبود . ضمنا مراسم شب هفت آن مرحوم در روز شنبه ۲۹ر۸ر۳۵ از ساعت ۱٤ر۵ تا ۱٦ر۵ در شبستان شماره یک بهشت زهرا برگزار میشود .
خانواده های : شکوری ـ میرغفوری ـ باقرنژاد ـ فرشید ـ عبداللهیان ـ نوین ـ خوش اتکال ـ جاویدپور‌ـ تقی نژاد .
آ ـ ۱٤۳٦۱
اطلاعات ـ مصیبت وارده را بخانواده های عزادار تسلیت میدهد .

با نهایت تاسف درگذشت شادروان سید فرج‌الله هاشمی‌پور همسر عزیز پدر ارجمند و دائی گرامی خود عضو بازنشسته راه‌آهن دولتی ایران را به استحضار می رساند .
مجلس ترحیم مردانه و زنانه آن فقید سعید از ساعت ۲ الی ٤ بعداز ظهر روز چهارشنبه ۲٦ آبان ماه در خانقاه صفی علیشاه برگزار می شود .
فخری مجلسی (هاشمی‌پور) ، فرح لشگریان ، فرزانه نجفزاده ، فریدون هاشمی‌پور ،مهندس عزت‌الله مجلسی، مهندس عباس هاشمی‌پور ، هدایت‌الله هاشمی‌پور ، دکتر نزهت‌الزمان هاشمی‌پور (دبیری) .
خانواده های : هاشمی‌پور ، مجلسی ، میرسپاسی ، مهندس لشگریان ، نجفزاده ، جوانشیر ، مهندس‌مهاجرین، نوعزیزی ، هاشمی‌نژاد ، نهرودی ، عمیق ، جهانبانی ، دکتر پوراشرف ، مهندس شادیاخی ، نیکپور ، ملک‌مرزبان، هاشمی‌فر ، فریدآذر ، مهندس نوائی ، محمد مجلسی ، شاهنگیان ، منتظمی ، پنبه‌چی ، گرانپایه ، بوترابی .
آـ۱٤۳٤۵
اطلاعات ـ به خانواده های عزادار بویژه بازماندگان آن مرحوم تسلیت میدهد

خانواده های : پیمان ـ صابونچی ـ رحمت‌آبادی ـ رحمانی ـ رحیقی ـ سمیعی ـ نادری و متدین .
باکمال تاسف فوت مرحوم مغفور غلامرضا پیمان کارمند بازنشسته وزارت دارائی و امور اقتصادی را به اطلاع فامیل و دوستان میرسانند .
مجلس ختم آن مرحوم در ساعت ۳ بعد از ظهر روز پنجشنبه ۲۷ر۸ر۳۵ در مسجد ولی عصر واقع در خیابان حشمت‌الدوله منعقد خواهد بود .
آ ـ ۲٦۸۳۸
اطلاعات ـ بخانواده های عزادار تسلیت میدهد .

بانهایت تاسف و اندوه فراوان درگذشت شادروان حاجی سحرخیز را باطلاع کلیه خویشاوندان ودوستان میرساند .
مجلس ترحیم زنانه و مردانه‌آن‌مرحوم روزچهارشنبه ۲٦ر۸ر۳۵ از ساعت ۲ الی ٤ بعد از ظهر در مسجد مجد در خیابان سپه برگزار میشود .
خانواده های : سحرخیز ـ سیاح منش ـ رضازاده ـ نادرخانی ـ جهان ـ سلامت منش ـ بلائی ـ رئوفی ـ شرفخواه ـ اخلاقی ـ دوستی ـ عراقی ـ پهلوان ـ مطبع ـ حسینی .
آ ـ ۱٤۳۸۷
اطلاعات ـ مصیبت وارده را بخانواده های عزادار تسلیت میدهد .

باکمال تاسف و تاثردرگذشت شادروان علی سیگارچی برادرزاده مرحوم آیت‌الله حاج شیخ عباس تهرانی را به‌اطلاع دوستان و آشنایان می‌رساند. مجلس ترحیم زنانه و مردانه آن مرحوم‌روز چهارشنبه ۲٦ر۸ر۳۵ از ساعت ٤الی٦ بعدازظهر در خانقاه صفی علیشاه منعقد می‌باشد.
خاندان سیگارچی: نصرت‌ـ نزهت‌ـ مهناز‌ـ محمد سیگارچی‌ـ ستوده‌نژاد‌ـ ونکی‌ـ قوانلو‌ـ خیری‌ـ دکتر دیزجی.
خانواده‌های مومنی‌ـ خاندان اسعد دهقان .
خانواده‌های حاج غلامحسین کاشانی‌ـفریبا‌ـ نوری‌ـ زنگنه‌ـ درویش‌ـ جعفریان‌ـ صاعد تهرانی‌ـ محمد زاده تهرانی‌ـ اسدی‌ـ صدقی سیگارچی‌ـ مهری‌ـ مکی‌ـ سلطانی‌ـ غفاری‌ـ نیک طبع.
آـ٦۳۳۵

با نهایت تاسف ،درگذشت نابهنگام آقای حاج‌حسن‌آقا کاشانی را که یکی از اعضاء ارزنده این صنف می باشند باطلاع همکاران و دوستان رسانیده ، مجلس ترحیم آن مرحوم روز چهارشنبه ۲٦ر۸ر۳۵ از ساعت ۳ الی ۵ بعداز ظهر در مسجد قائمیه واقع در خیابان شهبازخیابان رسام منعقد میباشد . از عموم همکاران انتظار دارد برای شادی روح آن مرحوم در مجلس مذکور شرکت فرمایند.
رئیس اتحادیه صنف تولید کنندگان گچ و آهک ـ غلامعلی بهروان
آـ۲٦۸۳۹

با نهایت تاسف و تاثر درگذشت ناگهانی شادروان جواد بهرامی موید را باطلاع دوستان و بستگان میرساند.
مجلس ختم مردانه و زنانه آن مرحوم روز چهارشنبه ۲٦ آبان ماه‌در ساعت۳الی ۵ بعداز ظهردر مسجدحاج‌حسن واقع در خیابان ارامنه شاهپور برگزار می گردد .
خانواده های : بهرامی موید ، زاهدی ، وثیق ، ونکی ، محسنی ، بقراطی ، قنبرپور ، زرگری ، بیگدلی ، خیرابی ، علیزاده ، آذری ، بابایی .
آـ۲٦۸۱۲
اطلاعات ـ به خانواده های عزادار بویژه بازماندگان مصیبت وارده را تسلیت میدهد .

فوت ناگهانی شادروان اسمعیل افخمی کارمند بازنشسته وزارت دارائی‌وپدر خانم آقای امام جمعه رئیس دبیرستان راشدی تهران را باستحضار میرسانند:
مجلس ترحیم آن مرحوم روز چهارشنبه ۲٦ر۸ر۳۵ ساعت ٤الی ٦ بعد ازظهر در مسجد مجد برگزار خواهد شد.
سناتور ها و نمایندگان استان خراسان
آـ۲٦۸٦۸

هو ۱۲۱
دبیران دبیرستان راشدی در سوگ درگذشت ناگهانی آقای اسماعیل افخمی پدر خانم آقای محمد امام‌جمعه در مشهد روز چهارشنبه ۲٦ آبان از ساعت ٤ تا ٦ بعداز ظهر در مسجد مجد واقع در خیابان سپه مجلس کرده‌اند . شرکت آقایان خویشاوندان ـ همکاران و دوستان موجب تسلی خاطر بازماندگان و مزید امتنانمان خواهد بود .
آـ۲٦۸۱۸

بانهایت تاسف درگذشت شادروان محمد حسن مردانی را باطلاع اقوام، دوستان و آشنایان میرساند. مجلس ترحیم مردانه آنمرحوم روز چهارشنبه ۲٦ آبانماه از ساعت ۲الی٤ بعد ازظهر در مسجد فتورەچی واقع در خیابان کوروش کبیرـ سیدخندان‌ـ مقابل درمانگاه حمایت مادران برگزار خواهد شد و مجلس‌زنانه در همانروز و ساعت در منزل آنمرحوم واقع در سید خندان‌ـ خیابان پیشداد‌ـ کوی امامی منعقد است.
خانواده‌های: مردان‌ـ لاینصرف‌ـ اسفندیاری‌ـ صبا‌ـ صفائیه‌ـ افشاراعلم‌ـ سینکی‌ـ قاریا‌ـ حسینی متین‌ـ یزدان شناس ـ ذخیره‌ـ آزموده‌ـ جعفری‌ـ موذن‌ـ کرمانی‌ـ لولاآور‌ـ حسینی تیرانی ـ معین‌ـ عتیقه‌چی‌ـ بهرامی‌ـ مقدم‌ـ دادبور‌ـ میرزائی‌ـ ایزدفر.
آـ۱٤٤۰۵
اطلاعات‌ـ بخانواده‌های عزادار تسلیت میدهد

بانهایت تاثر درگذشت مادر عزیزمان بانو فاطمه خدادوست بزرگ خاندان خدادوست را باطلاع بستگان، دوستان و آشنایان میرساند . مجلس ختم مردانه و زنانه آن مرحومه روز چهارشنبه ۲٦ر۸ر۳۵ از ساعت ٦ الی ۸ بعد از ظهر در خانقاه صفی علیشاه منعقد است .
قاسم خدادوست ـ عباس خدادوست ـ زرین‌تاج خدادوست ـ توران خدادوست ـ ایران خدادوست .
آ ـ ۱٤۳۹۱

بانهایت تاسف درگذشت شادروان بانو فاطمه خدادوست بزرگ خاندان خدادوست را باطلاع دوستان و آشنایان میرساند . مجلس ختم آن مرحومه روز چهارشنبه ۲٦ر۸ر۳۵ از ساعت ٦ الی ۸ بعد از ظهر در خانقاه صفی علیشاه منعقد است .
خانواده های : خدادوست ـ حامدی ـ حامدی پاشائی ـ تمیز ـ رضازاده ـ صابری ناصری ـ قوانلو ندا ـ بسیجی ـ مینو هادیان ـ یزدان دوست ـ امیر صانع‌پورـ پناهی ـ کازاندیش ـ بیدار ـ تهرانی ـ مسعود انصاری‌ـ آهوئی ـ قریب ـ ناصرمافی ـ روشن ـ طائفی‌ـ فرهنگی‌ـ زنگنه و خانواده های وابسته .
آ ـ ۱٤۳۸۹
اطلاعات ـ بخانواده های عزادار بویژه بازماندگان آن مرحومه تسلیت میدهد .

باکمال تاسف و تاثر درگذشت همسر و پدر عزیزمان آقای عبدالحسین سعیدی رادر تاریخ ۲۲ شهریور در خارج از کشور باطلاع کلیه اقوام و دوستان و آشنایان میرساند:
چون مجلس ختم و چهل آن مرحوم در خارج از کشور برگزار شده مجلس یادبودی در روز جمعه ۲۸ آبان از ساعت ۹ صبح تا۸ بعد ازظهر در منزل آنمرحوم برقرار میباشد.
تهران پارس ـ خیابان رشید جنوبی ـ خیابان ۱۳۸ غربی پلاک ۳٦
شمس‌السادات سعیدی (ارژنگی). کتانه. فتانه. فرشته.گلی. شعله سعیدی. دکتر سهیل بهبهانی.
خانواده های: ادیب. تابنیان. سید علی اصغر ارژنگی . دانش.افطحی. قهرمانی. بهبهانی. هراجچی. طباطبائی . تبار. اخوان. ربیعی. کبیری. منصور ارژنگی.مکی. فرازمند. محمودی.
آـ۱٤٤۱۱
اطلاعات ـ بخانواده های عزادار تسلیت میدهد

بدینوسیله درگذشت‌پدر ارجمندم شادروان جعفر عطائی را باطلاع دوستان و آشنایان میرساند. مجلس ترحیم مردانه آن فقید سعید روز چهارشنبه ۲٦ر۸ر۲۵۳۵ از ساعت ۹ تا ۱۱صبح در مسجد امین‌السلطان واقع در خیابان فردوسی مقابل بانک رهنی ایران ومجلس ختم زنانه بعد از ظهر همان روز درمنزل آنمرحوم واقع در خیابان میرداماد‌ـ خیابان نفت‌ـ کوی‌هشتم‌ـ ساختمان ۱۲۲ـ طبقه سوم برگزار خواهد شد.
ابراهیم عطائی
و خانواده های : عطائی . سلامت. بهدادفر. رحیمی . پیشه‌ور. ایثاری. ازبیجاری. دکتر بصیر. مهندس جعفرنیا ـ عزیزی. بکائی. دکتر پورکریم. دروی. پور جعفری. جمشیدی.
آـ۱٤۳۹۹
اطلاعات ـ بخانواده های عزادار تسلیت میدهد

با نهایت تاثروتاسف فوت ناگهانی سید جمیل‌علویان بزرگ خاندان علویان را باطلاع دوستان و اقوامیرساند.
مجلس تذکر آن مرحوم از ساعت ٤ تا ۷ بعداز ظهر روز پنجشنبه ۲۷ آبان ماه در انتهای خیابان صبا شمالی بالای تخت جمشید مقابل بنیاد پهلوی کوچه خاص شماره۹ برگزار می گردد .
خانواده های : علویان ، درخشان ، ایمانی ، فتاحی، آزادگان ، سمندری ، آلا ، سینائی ، رمضانی‌زاده ، زیار.
آـ۱٤۳۰۵ ۱ـ۲
اطلاعات ـ به خانواده های عزادار بویژه بازماندگان آن مرحوم تسلیت میدهد

بانهایت‌تاسف درگذشت مرحومه مغفوره بانو معصومه مستوفی صبیه مرحوم امیرامیری (میرپنج) ومتعلقه مرحوم آقامیرزا علی‌آقا مستوفی را به‌اطلاع افراد خانواده و دوستان‌و آشنایان‌میرساند مجلس ختم زنانه و مردانه آن مرحومه روز جمعه از ساعت٤تا٦ بعدازظهر در خانقاه صفی علیشاه برگزار خواهد شد.
الاحقر حاج سید عبدالکریم انواری‌ـ حمیده مستوفی‌ـ اکرم مستوفی‌ـ عبدالحسین مستوفی‌ـ عبدالله مستوفی‌ـ حسین‌مستوفی زاده‌ـ سکینه‌ـ طغری‌ـ طوبی‌امیری‌ـ غلامرضا امیری ـ جعفرقلی امیری‌ـ محمد امیری‌ـ محمود امیری‌ـ جهانگیر رشدی‌ـ مرتضی امیری‌ـ ایران درگاهی‌ـ رحمن درگاهی‌ـ حسین‌احمد زاده‌ـ فریده احمدزاده‌ـ جاوید احمدزاده‌ـ فریدون احمدزاده‌ـ پروانه‌رضائی‌ـ داود رضائی‌ـ اسرافیل رضائی‌ـ بتول مستوفی‌ـ ویدامستوفی‌ـ بهمن‌ـ بهزاد‌ـ بهروز‌ـ محمد‌ـ نورالدین مستوفی ـ زینت‌السادات مستوفی (پزشکان) .
و خانواده‌های: حداد تهرانی‌ـ وکیلی‌ـ صادقی‌ـ کاظمی ـ فرازمند‌ـ دکتر شمس حکیمی‌ـ حمید فرهنگ‌ـ عباس منطقی ـ مالک‌ـ مالکیان.
آـ۲٦۸٦۹
اطلاعات‌ـ مصیبت وارده را بخانواده‌های عزادار بویژه بازماندگان آنمرحومه تسلیت میدهد

باندوه فراوان فوت بانو قدسیه ابراهیمی متعلقه مرحوم حبیب‌اله رکن‌السلطان رابه‌اطلاع فامیل ودوستان میرسانندمجلس ترحیم مردانه وزنانه آن مرحومه از ساعت ۳ تا۵ بعدازظهر ۵شنبه ۲۷ر۸ر۳۵ در مسجد حاج حسن واقع در خیابان شاهپور ۱۰ متری ارامنه منعقد میگردد.
خانواده‌های ابراهیمی‌ـ انصاف جویان‌ـ غنایی‌ـ گل‌نژاد‌ـ جامد‌ـ امیدی‌فر‌ـ شریفیان‌ـدکترمحمدی‌ـ صادقی‌ـ هدیدا‌ـ دیناری ـ آقاکوچک‌ـ باوفا‌ـ غفائی‌ـ سرپرست ـ شمشیری‌ـ معدلی‌نژاد‌ـ همتی‌ـ رضائی‌ـ اصفهانی‌ـ اویسی‌ـ رفعت‌منشی‌ـ حسن خانی‌ـ افسری‌ـ نیکنظر‌ـ آهنگرها‌ـ بیات آهنگران‌ـ حیدری‌ـ کریمی ـ نیکنام‌ـ نامی‌ـ نظری‌ـ ضرابی.
آـ۲٦۸۷۹ ۱ـ۲

بانهایت تاسف فوت حاجیه خانم منصوره برلیان (صفوی) را به‌اطلاع فامیل و آشنایان میرساند مجلس ترحیم زنانه ومردانه آن مرحومه روز پنجشنبه ۲۷ آبان ماه از ساعت ۱٤ تا۱٦ در مسجد مجد برگزار خواهد شد.
خانواده‌های صفوی‌ـ برلیان‌ـ جلدی‌ـ اخضر‌ـ شیرزاد‌ـ فقیه مرندی‌ـمعین‌پورـامیرمعز‌ـجهان‌ـ گرجی‌ـشوقی ـجهانشاهی‌ـ قزل‌ایاغ‌ـ نورمحمدی‌ـ سهیلی‌ـ پلاسید‌ـ حیدری‌ـ مخبری‌ـسخائی
آـ۲٦۸۷۲ ۱ـ۲
اطلاعات ـ بخانواده‌های عزادار بویژه بازماندگان آنمرحومه تسلیت میدهد

بانهایت تاسف درگذشت شادروان حاج عبدالرحیم کیا همسر پدر برادر گرام خودرا به اطلاع بستگان و آشنایان می رساند مجلس ترحیم‌آن‌مرحوم روز ۵ شنبه ۲۷ر۸ر۳۵ درمسجد الجواد منعقد میباشد.
ربابه کیامظفری. ویدا. شهلا. عزت‌الله. محسن. مهرداد. کریم وهوشنگ‌وحاج محمد تقی‌کیا وسایر خانواده‌های وابسته
آـ۱٤۲۵۹

بانهایت تاسف درگذشت عزیز از دست رفته خود شادروان حاج عبدالرحیم کیا پسردائی و پدر همسر خودرا به اطلاع دوستان‌و بستگان میرساند مجلس ترحیم آنمرحوم روز ۵ شنبه ۲۷ر۸ر۳۵ در مسجد الجواد منعقد میباشد.
حاج علی محمد کیا. بانو درخشنده (افتخار اعظم کیا). احسان‌الله کیا. علی برهمت.
آـ۱٤۲۵۹
اطلاعات ـ بخاندان محترم کیا و خانواده های وابسته بویژه بازماندگان آنمرحوم مصیبت وارده را تسلیت میدهد.

یادبود

باطلاع کلیه اقوام ـ دوستان و بستگان میرساند که هزینه مراسم شب هفت شادروان محمدعلی مهین صرف امور خیریه خواهد گردید .
خانواده مهین و سایر خانواده های وابسته
آ ـ ۲٦۸٤۹

بمناسبت چهلمین روز درگذشت شادروان حمید معمارزاده مجلس یادبودی از ساعت ۳ تا ۵ بعد از ظهر روز جمعه ۲۸ آبان ماه در شبستان شماره ۱ بهشت زهرا برگزار میشود شرکت بستگان و دوستان موجب شادی روح آن مرحوم و تسلی خاطر ما خواهد شد .
معمارزاده و بانو
آ ـ ۱٤۳۷۱

بمناسبت اولین سالروز ارتحال پدر بزرگوارمان مرحوم حاجی آقا حسین‌فرنیا مجلس یادبودی از ساعت ۳ تا۵ بعد ازظهر روز پنجشنبه ۲۷ر۸ر۳۵ در مسجد احمدیه نارمک واقع درخیابان سی‌متری‌ـ بعد ازچهار راه سرسبز‌ـ اول خیابان مینوی شرقی‌ـ ومجلس یادبود زنانه در منزل شخصی آنمرحوم واقع در میدان ۵٤ نارمک‌ـ کوچه غرب میدان منعقد خواهد شد. شرکت‌دوستان وبستگان موجب تسلی بازماندگان وشادی روح فقید سعید خواهد بود.
خانواده فرنیا
آـ۱٤٤۰۷

تسلیت

باکمال تاسف درگذشت شادروان جواد مهدوی و ریحانه عزیزش «غزل» رابه بازماندگان ایشان و همکاران گرامی تسلیت عرض می نمایم.
سرچشمه ـ محمد حسینی کورگه ۱۲٦۲ قسمت برق
آـ٦۳۳۷

جناب آقای مهندس ایرج بیجارچی
مصیبت بزرگ درگذشت پدر ارجمندتان راتسلیت عرض مینمائیم.
فرشید قدس شریفی. منصور خاکسار
آـ۱٤٤۰۱

مصیبت وارده را به همکار ارجمند جناب داود غفاری تسلیت عرض سلامت و سعادت بازماندگان را از خدای بزرگ خواهان است .
همکاران آموزشگاه اندیشه
آ ـ ۱٤۳۷۹

خانواده محترم منیعی
خود را در این مصیبت ناگوار شریک می‌دانم شکیبائی و طول عمر بازماندگان را از درگاه خداوند متعال آرزومندم .
سنندج ـ دکتر مهیندخت معتمدی
آ ـ ٦۳۲۳

فوت همکار زحمتکش و معلم دلسوز و عاشق‌معلمی و انسان پروری ایلیاپورداود را به همسر و فرزندان گرامی و خویشان محترم آن شادروان تسلیت عرض سلامت و سعادت همکاران را از خداوند بزرگ‌خواهانیم
همکاران آموزشگاه اندیشه
آ ـ ۱٤۳۷۷

تسلیت

خانواده‌های محترم مهین‌ـ تقوی‌ـ کیوانی
باندوه فراوان درگذشت شادروان محمدعلی مهین رابعموم خانواده های عزادار مخصوصا آقای رضا تقوی تسلیت گفته از خداوند بزرگ آرزوی سلامت بازماندگان آن‌مرحوم رادارایم.
سید احمد صادقی‌ـ احمد خاوندگاران‌ـ اسماعیل عبادت
آـ۲٦۸۸۱

کارکنان کتابخانه دانشکده علوم اجتماعی و تعاون دانشگاه تهران
درگذشت شادروان حسین راستین تهرانی‌را به همکار گرامی آقای مسعود راستین صمیمانه تسلیت میگویند .
آگنس آقابیگیان ، طاووس سالکی ، زریون کشاورز، نوشین صادقی میلانی ، الهه بهمنی ، الهه بندری ، هوشنگ دادار ، احمد ایمانی ، نبی‌الله خدایاری ، مرتضی‌میرزائی، پرویز اسکندرپور ، محمدعلی یزدی .
آـ۱٤۳۹۳

جناب آقای منوچهر معدلی شیرازی و بانو
مصیبت وارده را تسلیت عرض نموده خود را درغم شما شریک میدانیم .
علی‌محمد عدیمی بختیاری و بانو
آـ٦۳۳۲

خانواده محترم مهدی‌زاده نصرت
با نهایت تاثرواندوه درگذشت آقای محمد مهدی‌زاده نصرت را تسلیت گفته و بقای عمر آن خانواده محترم را آرزومندیم .
شرکت اردیبهشت شیراز
آـ٦۳۲۷

جناب آقای مهندس حسن لشکریان
با نهایت تاسف ، مصیبت وارده را تسلیت عرض نموده ، بقای عمر جنابعالی و فامیل محترم را از درگاه ایزد متعال مسئلت داریم .
حسین اردکانی ، محمدرضا کاشفی ، حبیب تقی‌زاده، غلامحسین صبری ، جعفر منشی‌زاده
آـ۲٦۸٤۰

جناب آقای دکتر جلیل عباس زادگان
فوت ناگهانی خانم والده ماجده را به سرکار و خاندان مکرم تسلیت میگوئیم .
پزشکان و کارمندان بیمارستان باهر
آ ـ ۲٦۸۱۷

آقای مهندس رضا کامران ایزدی
با اندوه فراوان مصیبت وارده را تسلیت گفته و در غم شما شریکم .
ابراهیم خجسته
آـ۱٤۳۸۵

جناب آقای دکتر عباس زادگان دوست گرامی
درگذشت مادر عزیزتان را صمیمانه تسلیت میگوید .
دکتر هاشم گیدفر
آ ـ ۲٦۸۱٦

جناب آقای دکتر عباس زادگان
بانهایت تاسف درگذشت خانم والده را تسلیت میگوئیم .
دکتر غلامرضا نجفی و بانو
آ ـ ۲٦۸۱۵

جناب آقای مهندس لشگریان و بانو
مصیبت وارده را تسلیت عرض نموده خود را در غم شما شریک میدانیم.
مهندسین مشاور کوانتا
آـ ۱٦۸٦۱

آقای هوشنگ زندی
مصیبت وارده را بشما وخانواده محترمتان تسلیت‌میگوئیم
انصاریان‌ـ اشکان
آـ۱٤٤۰۳

جناب آقای جعفر حمیدی‌ـ جناب آقای دکتر حمیدی‌ـ جناب آقای مهندس معتمدی‌ـ جناب آقای علی اصغر ونکی
بانهایت تاسف وتاثر مصیبت وارده را تسلیت گفته وبقای عمر خانواده‌های گرامی را از درگاه احدیت مسئلت داریم.
علی اکبر ونکی‌ـ یوسف ونکی
آـ۲٦۸۵٦

سپاسگزاری

تشکر و اعتذار
بدینوسیله از کلیه سروران گرامی و خویشاوندان و دوستان عزیزی که با منتهای لطف و بزرگواری در مراسم تدفین و مجلس ختم و شب هفت همسر مهربانم شادروان رضا فرزانه دهکردی و دختر خواهر ناکامم دوشیزه مریم شهابی شرکت فرموده ویا بوسیله تلگراف و نامه و آگهی در جراید ما را مورد لطف و عنایت قرار داده‌اند کمال تشکر و امتنان را دارد .
چنانچه بعلت تالمات روحی در عرض تشکر حضوری قصوری رخ داده است امید عفو داشته سلامت وکامیابی همگان را از درگاه خدای بزرگ مسئلت مینمائیم .
مهین محتشم (فرزانه دهکردی) و خانواده های وابسته
آ ـ ۲٦۷۷٤

سپاسگزاری
از ذوات محترمی که در مصیبت وارده درگذشت شادروان (حاجی میرزا عبدالباقی کاظمی شیرازی) نسبت به خاندان کاظمی شیرازی و بازماندگان بذل محبت و در مراسم تشییع و مجالس ترحیم و شب هفت شرکت فرموده و با درج آگهی در روزنامه و یا تلگرافی و کتبی ابراز همدردی فرمودند و باعث تسلی قلوب داغدار ما شدند بی‌نهایت سپاسگزار و چنانچه بعلت تالمات روحی درعرض تشکر حضوری تاخیری رخ دهد پوزش می طلبیم .
خاندان کاظمی شیرازی و خاندان های وابسته
آـ۱٤۳۹۵

بدین وسیله از کلیه افراد فامیل و دوستان و آشنایان و سایر ذوات محترم که در تشییع و ترحیم و هفت مادر عزیزمان شرکت نموده ویا بوسیله تلگراف و نامه و تلفن با ما همدردی نموده‌اند صمیمانه سپاسگزاری کرده واگر به علت تالمات روحی در عرض تشکر حضوری توفیق حاصل نگردید ، پوزش طلبیده سعادت همگان را ازخداوند متعال آرزومندیم .
خانواده شماس اصفهانی
آ ـ ٦۳۳۱

ازکلیه‌دوستان وسروران‌عزیزکه مارادربرگزاری‌مراسم تشییع جنازه ، ختم و هفتمین شب درگذشت همکارانمان آقایان یحیی طباخی و محمد مشگ یاری فرمودند تشکر و سپاسگزاری مینماید .
کارکنان شرکت افست « سهامی عام »
آ ـ ۲٦۸۰۱

اطلاعیه شرکت تعاونی مسکن پیوند

پیرو اطلاعیه شماره ۱۱ نظربه‌اینکه‌شرکت تعاونی مسکن پیوند علاقمند است قراردادفروش واحدهای مسکونی بین شرکت و اعضاء راهرچه زودتر تنظیم و مبادله نماید لذا ضمن تمدیدمهلت پرداخت قسط اول تا تاریخ دهم آذر ماه ۲۵۳۵ خواهشمند است کلیه اعضائی که واحد مسکونی خود را تاکنون انتخاب‌نموده‌اندبا دردست‌داشتن شناسنامه وقبض بانکی پرداخت قسط اول از تاریخ پنجم آذرماه۲۵۳۵ به بعد بین ساعت٦ تا۸ بعداز ظهر جهت انعقاد قرارداد بدفتر شرکت مراجعه نمایند .
ضمنا در مورد اعضائی‌که تاکنون نسبت‌به انتخاب واحد مسکونی خوداقدام‌ننموده‌اند یادآور میشود که حق انتخاب ایشان محدود به انواع واحد های مسکونی باقیمانده در طرح می‌باشدکه میبایستی با مراجعه فوری بدفتر شرکت حداکثر تاتاریخ ۳۰ آبانماه جاری تعیین تکلیف نمایند در غیر اینصورت شرکت حق‌واگذاری واحد های مسکونی باقیمانده رابه متقاضیان جدید برای خود محفوظ میدارد .
هیئت مدیره وبازرس

دوسرنشین مینی‌بوس کشته شدند

رفسنجان‌خبرنگار اطلاعات‌ـ مینی‌بوس شماره خارجی که‌با سه‌سرنشین ازکرمان به‌رفسنجان میرفت ، نزدیکی رفسنجان با مینی‌بوس ٤۳۱۷۲‌ـ کرمان که کنار جاده پارک شده بود ، تصادف کرد .
دو تن از سرنشینان مینی‌بوس که‌شناخته‌نشدند کشته وراننده مجروح آن‌در بیمارستان‌بستری شد .

۲ نفر خود را حلق‌آویز کردند

رشت و ساری ـ
دیروز دو نفر در حومه رشت و ساری خود را حلق‌آویز کردند .
ناصر رضائی‌نژاد جوان ۲۱ ساله معتاد خود را در باغ منزل مسکونی‌اش‌واقع در «خاچیکین» خمام از درخت آویخت و به زندگی‌اش پایان داد .
غلامحسین شهبازی ۵۰ ساله نیز دریکی ازساختمان های نیمه‌تمام خیابان «امیر مازندرانی ساری خود را حلق‌آویز کرد .

آگهی سازمان سنجش آموزش کشور

درباره

توزیع کارتهای ورودی داوطلبان شرکت در امتحان اعزام دانشجو به خارج

به اطلاع کلیه کسانی‌که به‌منظور تحصیل در خارج از کشور داوطلب شرکت در امتحانات زبان اعزام‌دانشجو به خارج شده و مدارك لازم را در مهلت مقربه سازمان امور دانشجویان‌کشور ارسال داشته‌اند می رسانند که کارت ورود به جلسه امتحان روز بیست‌وهفتم آبان ماه جاری (۲۷ر۸ر۳۵) توزیع می شود .
داوطلبان باید با در دست داشتن شناسنامه عکس‌دار به محلهای تعیین شده زیر در روز وساعات مقررشخصا رجوع کنند .
ـ کلیه داوطلبان‌تبریز بین‌ساعات ۱٤تا ۱۸به تبریزـ دانشگاه‌آذرآبادگان، دانشکده کشاورزی .
ـ کلیه داوطلبان شیراز بین ساعات۸تا۱۳به شیراز ـژیمنازیوم ، خوابگاه باغ ارم .
ـ کلیه داوطلبان تهران‌به‌دانشگاه تهران ـ خیابان شاهرضا به شرح‌زیر: کسانی که نام خانوادگی آنان با یکی از حروف الف تا س شروع‌میشود بین ساعات ۷تا۱۲ وبقیه بین ساعات ۱۳ تا ۱۸ .
شروع امتحان ساعت ۹ صبح‌روز جمعه بیست و هشتم آبان ماه جاری (۲۸ر۸ر۳۵) خواهد بود و داوطلبان‌باید ساعت ۸ صبح در محل حاضر باشند.
ـ همراه کارت ورود به جلسه امتحان به هرداوطلب پرسشنامه‌ای داده خواهد شد که آن را تکمیل کند و در جلسه امتحان تحویل دهد تا تست و پاسخنامه در اختیار او گذاشته شود .
ـ محل امتحان درمحل توزیع کارت‌آگهی می شود .

سازمان سنجش آموزش کشور

راه‌آهن مشهد به‌شبکه آسیا متصل میشود

در اهواز و اصفهان دو نیروگاه عظیم حرارتی ایجادخواهد شد

یک گروه از کارشناسان اقتصادی شوروی برپاست معاون کمیته دولتی روابط اقتصادی خارجی شوروی‌به تهران می‌آید ، این گروه در طول اقامت‌در ایران‌باهمکاری کارشناسان ایرانی‌یک سلسله بررسی را روی طرحهای اقتصادی که‌قراراست‌درهفتمین اجلاس کمیسیون دائمی‌ایران و شوروی مطرح گردد،بعمل خواهد آوردنتایج این‌بررسی ها کهشامل ارزیابی طرحهائی که در دست اجراء و یاطرح هائی که در ششمین اجلاس روی آنها توافق اصولی‌بعمل آمده خواهد بود ، به‌اجلاس آینده‌کمیسیون مشترک‌وزیران دو کشورتسلیم خواهد شد.

طرحهائی که قرار است روی آنها بررسی بعمل آیدو به اجلاس‌مذکور ارائه گردد در رشته صنایع برق بایداز ساختمان نیروگاه حرارتی اهواز بقدرت یک میلیون و ۲۶۰ هزار کیلو واتنامبرد که در دست‌پیاده شدن‌میباشد. ایجاد یک نیروگاه بزرگ حرارتی در اصفهان و یک مجتمع‌تاسیسات هیدروتکتیکی در خدا آفرین در کنار رود ارس از جمله طرحهائی‌است که‌کارشناسان مطالعات‌توجیهی خود را روی آنها انجام خواهند داد.

در رشته حمل و نقل‌ادامه عملیات برقی کردن راه‌آهن جلفای ایران و تبریز تهیه طرح ساختمان راه‌آهن مشهد و سرخس‌که‌پیش بینی‌میشود به شبکه راههای آهن آسیا متصل گردد از جمله موارد دیگری است که کارشناسان روی آن بررسی های لازم را انجام خواهند داد.

رادیو مسکو اعلام کرد: در سفراین گروه همکاریهای دو کشور در رشته افزایش ذخائر ماهی در دریای خزر نیز بررسی میشود. احداث ساختمان دومین لوله اصلی گاز سرتاسری ایران برای صدور گاز بشوروی‌در چهار چوب صادرات گاز بکشور های اروپای غربی که سالانه از طریق‌آن‌بیش از ۱۷میلیارد متر مکعب گاز صادر خواهد شد ازجمله طرح های‌دیگری است که مورد بررسی قرار خواهد گرفت.

تقویم اطلاعات

سه‌شنبه ـ بیست و پنجم آبان ماه ۲۵۳۵
بیست‌وسوم ذیقعده ۱۳۹۶ ـ شانزدهم ۱۹۷۶

استخراج دکتر ریاضی کرمانی

ساعات شرعی

اذان مغرب ... ساعت ۵ و ۱۵ دقیقه
اذان صبح (فردا) ... ساعت ۵ و ۶ دقیقه
طلوع‌آفتاب (فردا) ... ساعت ۶ و ۴۰دقیقه
ظهر شرعی (فردا) .. ساعت ۱۱و ۵۰دقیقه
اذان مغرب (فردا) ... ساعت۵ و ۱۳ دقیقه

استقبال رئیس مجلس سنا ازهیئت پارلمانی جمهوری خلق چین

آقای مهندس جعفر شریف امامی رئیس مجلس سنا به «اولان‌فو» رئیس هیئت‌پارلمانی چین خوشامد میگوید . این هیئت که بدعوت رئیس مجلس‌سنا قبل از ظهر دیروز بتهران آمده است در طول یک هفته اقامت خود در ایران ازاصفهان وشیراز نیز بازدید میکند .

اطلاعات دیپلماتیک

مذاکرات ۱۱ سناتور امریکائی در تهران

ورود سناتورهای امریکائی به تهران بدنبال بازدید آنها ازمصر واسرائیل مورد توجه ناظران سیاسی تهران‌قرارگرفته‌وگفته میشود از آنجه که تعداد قابل توجهی ازاین سناتور ها اعضای حزب دموکرات هستند، بنابراین پرزیدنت کارتر بدون شك پس از مراجعت آنها به واشنگتن‌مایل خواهدبود در باره نتایج سفر سناتور ها به مصر واسرائیل و ایران اطلاعاتی بدست آورد . یکی از برنامه های سناتور های امریکائی که در ابتدای‌مسافرت ۱۳ نفر بودند ولی فقط ۱۱ نفر آنها به تهران آمده‌اند ، بررسی همکاریهای اتمی‌امریکا با سه کشور ایران و مصرو اسرائیل‌می باشد. از سوی دیگر گفته می شود سناتور های امریکائی ضمن بازدیداز ایران‌ودو کشوردیگر مذاکراتی با مقامات مسئول‌در باره معاملات‌تسلیحاتی این‌ممالك با امریکا انجام خواهند داد. در امریکا سروصدای زیادی‌در باره فروش راکتور هسته‌ای به مصرو اسرائیل بلند شده بودکه هنوزهم کاملا آرام نشده ویکی از دلایل اصلی سفر سناتورهای امریکائی بررسی این‌معاملات با مصر و اسرائیل میباشد. این بررسی در زمانی صورت میگیرد که مبنای امریکا و افکارعمومی این کشور مایل‌نیست تاسیساتی چون راکتور هسته‌ای که مالا میتواند مواد اولیه ملاحجهای اتمی راتهیه کند در اختیار کشورهائی چون‌مصرو اسرائیل قرار گیرد.

وضع ایران کاملا متفوت استو سناتورهای امریکائی‌مطلع‌هستند که‌ایران یکی از امضاء کنندگان قرار داد منع گسترش سلاحهای اتمی میباشدو تهران وواشنگتن درباره نظارت برراکتور های خریداری شده ازامریکابه توافق رسیده‌اند و از آن گذشته ایران به غیراز امریکا برای قریب۱۰ کارخانه برق اتمی با آلمان و فرانسه نیز قرارداد بسته است و مسئله محدودبه‌امریکا نیست

کنفرانس وزیران خارجه درمسقط

بانزدیک‌شدن تاریخ‌گردهم‌آئی وزیران امور خارجه کشور های‌حاشیه خلیج‌فارس که قرار است بزودی‌درمسقط پایتخت عمان انجام شود،در محافل سیاسی و دیپلماتیک منطقه‌ازپیامدهای این‌کنفرانس با اهمیت‌بیشتری یاد میگردد. آخرین باری‌که وزیران‌خارجه کشور های‌منطقه خلیج‌فارس با یکدیگر ملاقات و گفتگو کردند درحاشیه اجلاس‌مجمع عمومی‌سازمان ملل‌درنیویورک بود و طی این جلسه تصمیم گرفته شدکه بار دیگردرمسقط وزیران خارجه گردهم آیند. در دو سال‌گذشته گفتگوهای زیادی در باره تبادل نظر و احتمالا عقد نوعی پیمان‌بین کشور های‌ساحلی خلیج‌فارس انجام گرفته و در این مدت زمان رهبران‌و وزیران‌خارجه اینکشورها در مواقع مختلف در باره اوضاع کلی منطقه به‌مشاوره پرداخته‌اند. آنچه همه این کشورها در باره آن متفق‌القولند این‌است که این‌ممالک نباید اجازه‌دهند خلیج فارس تبدیل به صحنه رقابت های‌زیان آور ابرقدرت ها شود. بنا به اظهار نظر مطلعین مانعی‌که تا بحال‌اجازه نداده این اتفاق نظر کلی تبدیل به‌فورمولی عملی‌گردد، اختلاف عقیده موجود بین بعضی از کشور های حاشیه خلیج فارس‌در چگونگی‌فورم چار چوب لازم برای عملی کردن این اتفاق نظر میباشد. گروهی ازاین‌کشورها‌معتقدند در چنین چارچوبی هرکشور ساحلی باید به اندازه‌امکانات و منافع حیاتیش در خلیج فارس مسئولیت قبول کند.در حالی که بعضی دیگر از این کشور ها عقیده دارند همه کشور های‌ساحلی‌خلیج‌فارس باید بطور مساوی و برابر سهیم باشند . از سوی دیگر گروهی عقیده دارند بهترین شکلی که چنین چار چوب میتواند به خود بگیرد نوعی پیمان دفاعی یا امنیتی بین کشور های ساحلی است در حالیکه یکی دو کشورساحلی خلیج فارس با ایجاد چنین پیمانی مخالف میباشند.منابع آگاه معتقددراجلاس‌وزیران خارجه‌درمسقط چنین‌مسائلی مورد‌بررسی‌عمیق‌قرار خواهد گرفت و بنابه‌گفته این‌مقامات انتظار میرود بدنبال‌مشاورات وزیران خارجه در مسقط ، تصویر کلی همکاریهای همه جانبه منطقه‌ای این کشورها بمراتب از دو سال گذشته روشن تر خواهد شد.

درمحافل ومجالس

در انتظارتغییرات تازه در حزب

درراهرو های حزب نگاهها همه پرسشگر ، و چهره ها پرانتظار است . در محافل نیز درباره حزب سخن از یک تحول است و همه انتظار وقوع یک دگرگونی در سطوح مختلف حزب و یالااقل در برنامه های حزب نشسته‌اند . در ملاقاتها و دیدارهای حزبی ، عنوان «تازه چه خبر ؟» سرآغاز گفتگو درباره برنامه های آینده دبیر کل حزب و تغییرات احتمالی استو هر روز که میگذرد چهره این‌انتظار بیشتر شکل میگیرد و حرفها و شایعات نیز دامنه‌ی وسیع‌تری پیدا میکند . دراین میان حضور همه روزه دبیر کل جدید حزب در دفتر کار خویش و کار یکسره و مداوم وی وپرهیز از ملاقات‌های غیر ضروری این شایعات را قویتر میسازد. این روزها صحبت از این است که دبیرکل جدید حزب تا دو سه روز آینده برنامه کار خود را اعلام خواهد کردو درهای بسته دفتر کارش باز خواهدشد وبه‌بسیاری‌ازسئوالات بیجواب، عملاپاسخ‌داده‌میشود.

پاتوق نماینده قزوین مجالس ترحیم است !

نماینده قزوین میگفت هروقت بحوزه انتخابیه‌ام‌میروم متاسفانه قسمتی از وقتم صرف شرکت در مجالس ختم کسانی میشود که در تصادفات راه قزوین و کرج که‌از دیرباز «جاده مرگ» نامیده شده جان‌خود را از دست داده‌اند . بهمین جهت برای دکتر درودی ساخته‌اند که پاتوقی در مجالس ترحیم دارد. وی در مجلسی با استفاده از حضور فرح‌بخشیان وزیر جدید راه و ترابری یادآور شد که با همکارانش از هشت سال پیش چنین وضعی را با آمار وارقام پیش‌بینی میکردند و صورت مذاکرات‌مجلس‌را نیز بشهادت طلبید. نماینده قزوین میگوید دولت هویدا مذاکرات ما را پذیرفت واعتبار ساختمان شاهراه کرج- قزوین را دربرنامه پنجم پادار نمود وامروز کار ساختمان این شاهراه رو به‌پیشرفت است . نماینده قزوین از وزارت راه‌طلب کرد یک باندازاین‌جاده که‌آماده‌بهره‌برداری‌است‌هرچه زودترافتتاح شود تا از خسارات جانی و مالی آنهائی که از جاده قزوین عبور میکنندتاحدی جلوگیری شود.

دردسر های کلفت فیلیپینی

صحبتی که این روزها در اغلب محافل متمکن‌تهران شنیده میشود درددل و گله و شکایت خانمها استدرباره پرستار و کلفت‌های خارجی‌شان . زندگی اغلب خانم‌های طبقه فوق اینروزها بدون کلفت خارجی مخصوصا فیلیپینی لنگ می‌ماند و رقابت و چشم و همچشمی بی‌سابقه‌ای درمورد قر زدن (بدست‌آوردن) یک کلفت خوب فیلیپینی بین خانمهای ایرانی وجود دارد. طبق گفته خانمی که دست‌اندرکار بود ، سری اول کلفت های فیلیپینی وارداتی بعلت جوان بودن اغلب حامله شدند و مجبور شدند آنها را با تقبل خرج روانه مملکت خود کنند. سری دوم این کلفت‌ها زبان نمی‌دانستند و ارتباط با آنها بسیار مشکل بود و پیدا کردن کلفت فیلیپینی‌مسن که از سن حامله شدن‌اش گذشته باشد در ضمن به یکی از زبان‌های زنده دنیا (انگلیسی یا فرانسه) هم صحبت کند مشکل بزرگی بود بنابراین اخیرا اغلب خانم های ایرانی بفکر گرفتن نرس و کلفت انگلیسی افتاده‌اند بهمین جهت این روزها در اغلب ستون‌های نیازمندیهای روزنامه های انگلیسی آگهی‌های خانواده‌های ایرانی برای پیدا کردن کلفت و نرس مسن از ۴۰ به بالا شرایط بسیارعالی بچشم میخورد . چه میشود کرد مد روز خانمهای ایرانی که سنی هم از آنها می‌گذرد همدم خارجی است . باید دید اگر همدم و نرس انگلیسی هم بدست نیامد و یا آمد و «مشکل فیلیپینی» پیدا کرد دیگر به کجای دنیا باید رفت !

خشکشوئی را دیگر دوست ندارند

برخی از مغازه‌های خشکشوئی مغازه خود راتعطیل کرده پی کسب دیگری رفته‌اند و بعضی دیگر ازخشک‌شوئی‌ها ، فقط کار اطوکشی را بعهده میگیرند و به مشتریان خود میگویند ، لباس را در منزل بشوئید و فقط برای اطوکشی بما بسپارید . از کارگران لکه‌گیری لباس هم در مغازه‌ها خبری نیست ودیرزمانی است که گروهی از رفوکاران کار خود را رها کرده‌اند . محافل مختلف علت این‌کار را کمی دستمزد لباسشوئی و زیادی دستمزد در رشته‌های دیگر میدانند ولی‌صاحبان‌لباسشوئی ها، تعطیل کردن مغازه را بر طرح شکایت ترجیح‌میدهند. ظرف یک هفته گذشته نیز چند خشکشوئی باهم تعطیل کردند که یکی از آنها بزرگترین خشکشوئی تهران در خیابان‌های شمالی شهر بود ، بدین جهت اغلب مشتریان این لباسشوئی‌ها که در محافل حاضر میشوند ، سعی براین دارند که یقه پیراهن را هرچه بیشتر به‌پوشانند تا احیانا لکه ، یا چرکی یقه ، حمل بر بی‌توجهی آنان نگردد . یکخبردیگر اینکه چنی درخواست صدورپروانه یک خشکشوئی در شیشماه گذشته نشده است و معلوم نیست خشکشوئی‌های اندک فعلی با ۴ میلیون (وباحتمالی ۵ میلیون) جمعیت چه باید بکنند .

سردبیر روزنامه تایمز پاکستان در ایران

این هفته آقای جفری سردبیر روزنامه تایمزپاکستان مهمان سفیر پاکستان در ایران آقای اسلام‌خان خاتاک بود باین منظور ضیافتی با شرکت نویسندگان و دست در مطبوعاتان به‌افتخار آقای سردبیر از طرف سفیر پاکستان داده شد. سردبیرروزنامه تایمز در این مهمانی درمورد همکاری‌های خبری و مبادله روزنامه‌نگار بین دو کشور با همکاران ایرانیش گفتگو میکرد . عده‌زیادی از اعضای سفارت پاکستان در این ضیافت شرکت داشتند و جالب اینجاست که اغلب کسانیکه از ایران به پاکستان رفته بودند حالا که به مملکت خود برگشته‌اند فارسی را با لهجه اردو صحبت میکنند . جمشید بهشتی یکی از کسانی است که مدت‌ها در سفارت ایران در اسلام‌آباد بوده و بتازگی از ماموریت به تهران برگشته حالا زبان فارسی را با لهجه غلیظ اردو صحبت میکند و باعث تعجب مهمانان در این ضیافت بود .

گمرک اتومبیل های ۷۷ اپل و ب-ام-و اعلام شد

قیمت صادراتی انواع اتومبیل های ایل - ب،ام،و مدل ۱۹۷۷ در اختیار گمرک ایران قرار گرفت و گمرک ایران طی بخشنامه‌ای این قیمتها را بگمرکات اعلام کرد ، تا براساس آن از وارد- کنندگان اتومبیل های مدل ۷۷ سود بازرگانی دریافت گردد .

بدنبال تعیین قیمت صادراتی‌انواع اتومبیل های مذکور امروز گفته شد گمرکات تهران و شهرستانها براساس قیمت های جدید گمرک اتومبیل های ب.ام.و - اپل مدل ۷۷ را محاسبه خواهند کرد و در مواردی که میزان دریافتی از اتومبیل های وارد شده‌کمتر باشد مابه‌التفاوت از وارد کنندگان دریافت خواهد شد .

بررسی قیمت های صادراتی مدل ۱۹۷۷ نشان میدهد که این قیمت ها نسبت به قیمت مدل ۷۶ افزایش یافته و بهمین علت نیز گمرک اتومبیل های مذکور بیشتر از مدل ۷۶ خواهدبود. گمرک ایران از چند ماه پیش اقداماتی را بمنظور تعیین قیمت صادراتی‌اتومبیل های مدل ۱۹۷۷ آغاز کرده که تاکنون فقط قیمت صادراتی‌تعدادی ازاتومبیلها در اختیار گمرک قرار گرفته است ،از اینرو برای تسریع در ترخیص اتومبیل های مدل ۷۷ که تاکنون‌وارد شده‌گمرک از صاحبان این نوع اتومبیل ها سپرده دریافت میکند تا پس از تعیین قیمت صادراتی ، گمرک قطعی محاسبه و وصول گردد ، بنابراین بتدریج که قیمت صادراتی مدل ۷۷ اتومبیل های وارداتی در اختیار گمرک ایران قرار میگیرد ، گمرک قطعی اتومبیل های مدل ۷۷ محاسبه و اعلام میشود .

میزان گمرک ب.ام.و

با توجه به قیمت صادراتی تعیین شده گمرک تقریبی اتومبیل های ایل وب،ام،و مدل ۱۹۷۷ بدون لوازم و تجهیزات اضافی بشرح زیر است .

ب،ام ، و ۳۲۰ - ۷۱ هزار تومان
۳۲۰ اتوماتیک ۷۷ هزار تومان ۳۲۰ای ۸۳ هزار تومان - ۵۱۸ - ۴۲ هزار تومان ؟ ۵۲۰ -۱۱۷ هزارتومان - ۵۲۰ اتوماتیک ۱۲۰ هزار تومان ، ۵۲۰ ای ۱۳۵ هزار تومان ۲۵۰۰ - ۱۳۸ هزار تومان ۶۳۳ جی - اس ، ای‌اتوماتیک ۳۰۰ هزار تومان .

وسایل استاندارد اتومبیل های مذکور شامل صندلی‌های چرم‌مصنوعی پاپارچه‌ای - فندک - آئینه داخل و خارج - کمربند ایمنی - راحتی زیرسری - بخاری و ضدیخ - شیشه‌جلو -ساعت الکتریکی - شیشه شوی برقی - گرم کن شیشه عقب .

اپل

گمرک تقریبی اپل سدان ۲ در ۶۸ هزار تومان ، سدان چهار در ۳۲هزار و پانصد تومان ، سدان ۴ در ال ۳۵ هزار تومان ، سدان ۲ درال۷۵ هزار تومان ، اپل رکورد ۲ در ۸۰ هزار تومان ،رکورد۲درال ۱۰۰ هزارتومان، رکورد ۴ در ۳۸ هزار تومان ،رکورد ۴درال ۴۵ هزار تومان .

گمرک اتومبیل های فوق به قیمت مارک ۲۹ ریال ماحسبه شده وکاهش و افزایش قیمت مارک میزان تقریبی گمرک را تغییر خواهد داد .

قیمت تازه لاستیک اتومبیل، بخاری انواع پارچه‌وماست!

مرکز بررسی قیمت ها ، امروز نرخ جدید ۶۴ قلم‌کالا های مختلف از جمله ۲۲قلم انواع فاستونی و پارچه‌های نخی داخلی انواع بخاری، توستر ، و لاستیک اتومبیل را تعیین‌و برای اجراء ابلاغ کرد.

براساس نرخ های جدید، قیمت ماست مرغوب باحداقل ۴ درصد چربی کیلوئی ۳۲ ریال است.

ماست معمولی با حداقل۲ درصد چربی کیلوئی ۲۷ریال و ماست‌بدون چربی کیلوئی ۲۱ ریال است. نرخ جدیدسه مدل بخاری تولیدی شرکت علاءالدین ایران‌نیز بشرح‌زیر است:

بخاری سرلعابی علاءالدین ۱۶۹۰ریال. بخاری دولوکس علاءالدین ۱۸۶۰ ریال.بخاری ممتاز علاءالدین ۱۹۵۰ ریال.

قیمت لاستیک

در لیست قیمتها ، نرخ جدید ۹ قلم لاستیک اتومبیل وارادتی شرکت «رازیا»برای مصرف کننده نیز بشرح زیر اعلام شده است:

لاستیک دور سیاه‌گل‌برفی بدون میخ ۱۴ × ۷۸ افمارک گودیر ۳۸۴۰ ریال.

لاستیک دور سیاه گل‌برفی بدون میخ۱۴ × ۷۸ جی‌مارک گودیر ۴۱۰۰ ریال.

لاستیک دور سیاه‌گل‌برفی بدون میخ ۱۴ × ۷۸اچ مارک گودیر ۴۲۹۰ ریال.

لاستیک دور سیاه‌گل‌برفی بدون میخ۱۴ × ۷۸ سی‌مارک گودیر ۳۱۳۰ ریال.

لاستیک دور سیاه‌گل‌برفی بدون میخ ۱۴ × ۷۸ ای‌مارک گودیر ۳۶۲۰ ریال.

لاستیک دور سیاه‌گل‌برفی بدون میخ ۱۵ × ۷۸جی مارک گودیر ۴۰۴۰ ریال.

لاستیک دور سیاه‌گل‌برفی بدون میخ ۱۵ × ۷۸اچ‌مارک گودیر ۴۴۹۰ ریال.

لاستیک دور سیاه‌گل‌برفی بدون میخ ۱۵ × ۷۸ جمارک گودیر ۴۸۰۰ ریال.

لاستیک دور سیاه‌گل‌برفی بدون میخ ۱۵ × ۷۸ المارک گودیر ۶۱۶۰ ریال.

برای تهیه مسکن
انتظار بصرفه نیست
پس‌اندازووام مسکن
اکباتان
درحداقل مدت ممکن بشما
وام مسکن پرداخت مینماید
اکباتان به سپرده های شما ۱٪ بیش
ازسایربانکها بهره پرداخت می نماید.
کریمخان نبش مدیری تلفن ۹-۸۳۵۸۰۱

جوایز بزرگ بلیطهای مخصوص آبان

- ب. ام. و ۳۲۰ مدل ۱۹۷۶
- دور دنیا با پان‌امریکن و ۵۰۰۰ دلار
- یك سری جواهر بمبلغ ۵۰ هزار تومان
- خرید آزاد بمبلغ ۵۰ هزار تومان
- فرش تبریز با طرح شیخ‌صفی
- تلویزیون رنگی با رادیوگرام وضبط صوت
- اثاث ومبلمان بمبلغ ۵۰ هزار تومان

باضافه:

یك میلیون ودویست هزارتومان

قرعه‌کشی

فردا

باخرید سری ۵ تائی بلیطهای مخصوص بخت‌آزمائی، کلیه این جوایز را یکجا برنده شوید.

بانک تجارتی ایران و هلند با کمال خوشوقتی باطلاع میرساند که بموجب اجازه نامه شماره نب/۳۱۰ - ۲۵۳۵/۳/۲ بانک مرکزی ایران ، شعبه‌جدید این بانک واقع در

شیراز - خیابان نمازی

از روز سه شنبه ۲۵۳۵/۸/۲۵ گشایش یافته و آماده انجام کلیه امور بانکی است

تلفن ۲۵۴۳۲

بانک تجارتی ایران و هلند
MERCANTILE BANK OF IRAN AND HOLLAND

نان سیلو

تهران در فشار گرسنگان

دولت باشدت علیه کسانی که در کار نان و توزیع کوپن تقلب کنند مبارزه میکند

اولین نمونه نان سیلو بدست نخست وزیر داده شد

گفتگوی مدیر ژورنال دو تهران با دکتر میلسپو

پول ایران پشتوانه محکمی دارد و نباید هزینه زندگی باین حد برسد

جواد مسعودی

دکتر میلسپو

۵ اسفند ۱۳۲۱

آقای جواد مسعودی مدیر ژورنال دو تهران مصاحبه‌ای با آقای دکتر میلسپو رئیس کل دارائی چند روز پیش نموده‌اند که ترجمه آن در زیر بنظر خوانندگان گرامی میرسد؛

از روزی که آقای دکتر میلسپو بتهران آمده‌اند پیوسته در صدد بودم ملاقاتی از ایشان نموده و تا حدی از نظریات شخصی ایشان راجع بمسائلی که مورد توجه و علاقه عمومی است آگاه گردیده و باطلاع خوانندگان گرامی برسانم. خوشبختانه چند روز پیش این فرصت بدست آمد.

آقای دکتر میلسپو مردی رشید و بلند قامت با چهره‌ای گشاده و پیشانی وسیع و موی سپید که آثار هوش و فراست و دقت و اصابت نظر از رخساره ایشان آشکار بود با گرمی و ملاطفت با من دست داد و بی تمهید مقدمه آغاز سخن نموده و ابتداء از احساسات نیک مردم و خوش بینی مطبوعات نسبت بخود ابراز سپاسگزاری نموده آنگاه گفت:

من چون اساسا اهل تظاهر نیستم بهیچوجه میل ندارم بیش از آن که نقشه‌ها و افکارم عملی گردد جیزی در پیرامون آن گفته شود و تبلیغی راجع بآنها ننمایم با وجود این حاضرم هر گونه سئوالی از من بنمائید بشما جواب دهم.

نخستین سئوالی که از ایشان نمودم چگونگی اوضاع امروز ایران بنظر ایشان بود و از ایشان پرسیدم بعقیده شما در این مدت که در ایران نبودید چه تغییراتی در این کشور پیدا شده؟

در پاسخ اظهار نمودند:

«بهیچوجه نمیتوان انکار کرد که کشور ایران در این مدت ترقیات شایانی نموده و در امور اقتصادی و مالی هم پیشرفتهای بزرگی نائل آمده اما اگر این ترقیات و پیشرفت‌ها روی پایه اساسی استواری بود خیلی مفیدتر بود ولی متاسفانه بعضی از امور مخصوصا کارهائی که مربوط بمن است میبینم دارای اساس و پایه صحیحی نیست و بهمین جهت باید برای اصلاح آنها از نو شالوده صحیحی ریخته شود و از پایه و اساس اصلاح شود اما باز لازم میدانم که تکرار کنم در این مدتی که من در ایران نبوده‌ام کشور ایران ترقیات شایان و قابل توجهی نموده و اقتصادیات ایران هم از این ترقی و پیشرفت بی بهره نبوده است اینک امیدوارم بتوانیم بنیان این ترقیات را بیش از پیش استوار نمائیم و من طرحها و نقشه‌هائی در این زمینه‌ها تهیه کرده و خواهم کرد که بموقع از آنها آگاه خواهید شد.»

سئوال کردم آیا این طرحهای شما شامل کاهش هزینه زندگی و اصلاح زندگی کنونی مردم هم که بی نهایت دشوار شده خواهد بود و بطور کلی راجع بگرانی و افزایش هزینه زندگی در ایران چه عقیده‌ای دارید؟

در جواب اظهار داشتند:

«بدیهی است وضع کنونی جهان و بیش آمد جنگ یکی از عوامل و موجبات افزایش هزینه زندگی و گران شدن بهای اجناس است اما نه بحدی که در ایران این ترقی و گرانی مشاهده میشود. در ایران اجناس نباید این اندازه ترقی کرده باشد مخصوصا چون پول ایران دارای پشتوانه محکمی است که میتوان گفت در حال حاضر کمتر کشوری در جهان یافت میشود که پشتوانه اسکناس آن باندازه پشتوانه اسکناس ایران استوار و محکم باشد.

اما راجع بمطالعات من در این قسمت البته من در این موضوع هم مطالعاتی کرده‌ام و پروژه‌هائی هم برای کاستن هزینه زندگی طرح کرده‌ام که فعلا نمیتوانم آنها را افشاء کنم. ولی درهر حال بدانید که قسمت عمده علت ترقی اجناس در ایران اقدامات اشخاص استفاده جی و رواج سفته بازی در بازار است و یک قسمت دیگر هم انتشارات سوئی است که بعضی از منفعت جویان در بازار میدهند و مردم بدون اینکه بصحت و سقم آن توجه نمایند آن انتشارات سوء را باور میکنند و در نتیجه اسباب تشنج بازار میشود.»

در این موقع من صحبت نان را در میان کشیده و اظهار کردم امروز مهمترین جیزی را که مردم انتظار دارند اصلاح شود اصلاح وضع نان است که هم جس آن فوق‌العاده بد است و هم مقدار آن کافی نیست.

آقای دکتر نظر مرا تصدیق کرده و اظهار نمودند:

«من خیلی از این موضوع متاسفم و میدانم که امروز از لحاظ نان بمردم سخت میگذرد ولی اصلاح امر نان از وظائف وزارت خواربار است و آقای شریدان مستشار خوار بار شب و روز در اینکار اهتمام دارد ولی در هر صورت هرجا هم که کار تهیه و تامین نان با کارها و وظائف وزارت دارائی ارتباط پیدا کند، در آن قسمت نهایت جدیت را خواهم کرد.»

پنجمین سئوال من از آقای دکتر راجع بتبدیل سکه‌های خارجی باشمش طلا بود و پایشان اظهار کردم لابد از جریان گفتگوی مجلس راجع باینموضوع آگاهید که بعضی از آقایان نمایندگان با تبدیل سکه‌های خارجی بشمش طلا موافق نبودند و بعضی موافق بودند و عده‌ای پیشنهاد کردند اگر متفقین میخواهند شمش را تبدیل بمسکوک نمایند ممکن است اینعمل را در ضرابخانه ایران بنمایند ولازم بمعاوضه نیست و بالاخره قرار براین شد که دولت راجع باینموضوع با شما هم مشورت نماید آقا دکتر میلسپو چون چند روز بود کسالت داشتند از این موضوع کاملا آگاه نبودند و از اینرو ناچار شدم توضیحات بیشتری راجع بجریان امروز مجلس برای ایشان بدهم.

پس از اینکه کاملا از موضوع آگاه شدند اظهار کردند «من اصولا با ورود طلا و نقره از طرف متفقین و ضرب آن و بالاخره مصرف آن در ایران موافقم و بدیهی است که در پائین آوردن قیمت اجناس تاثیر زیادی دارد.»

از ایشان پرسیدم لابد از جریان مهر پشت اسکناس که ایجاد توهمی برای بعضی از مردم نموده بود و در نتیجه توضیحاتی راجع باین موضوع از طرف مدیر بانکملی منتشر گردید آگاه میباشید راجع باین موضوع نظر شما چیست؟

آقای دکتر اظهار کردند مهر کردن یا مهر نکردن پشت اسکناس چیز مهمی نیست و بین اسکناس مهردار با اسکناسی که مهر ندارد فرقی نیست چون ضامن این اسکناسها بانک ملی است و البته خود بانک یک کنترل مخصوص دارد مثل تمام دنیا و درهر حال بعقیده من همیشه باید از هر چیزی که ممکن است بهانه بدست مردم استفاده جو بدهد و سبب گرانی اجناس شود جلوگیری کرد و بمردم فهماند که بی جهت نگران نباشند.

پس از توضیحات ایشان راجع بمهر اسکناس صحبت نامه‌ای را که ایشان خطاب باقای قوام نخست وزیر سابق نوشته بودند پیش کشیده و اظهار کردم آن جمله از نامه شما که در آن اشاره شده بود در ایران هفت نفر که شایسته اداره کردن امور بانک باشند یافت نمیشود در میان طبقه منور و تحصیل کرده ما خوب تلقی نشد و همه اظهار تاثر کردند از اینکه چطور آقای دکتر میلسپو با وجود اینهمه اشخاص تحصیل کرده و کار شناس در امور اقتصادی و دکتر حقوق و غیره چنین نظری ابراز داشته‌اند.

آقای دکتر میلسپو از شنیدن سخن اخیر من ابراز تعجب و تاسف از این سوء تفاهم نموده و اظهار کردند ابدا منظور من این نبوده که در ایران هفت نفر اشخاص شایسته نیست.

در اینموقع از جا برخاسته سواد نامه خود را آورده و مورد مطالعه قرار دادند و اظهار داشتند من در اینجا پس از دلایلی که راجع بانتخاب مدیر کل بانک از طرف دولت نوشته‌ام گوشزد کرده‌ام مشکل است ۷ نفر که دارای شرایط متساوی اینکار باشند در آن واحد برای امور بانکی که یک کار فنی است در نظر گرفت زیرا با وجود اینکه من بخوبی میدانم که مردان لایق و شایسته و تحصیل کرده در ایران خیلی زیاد است ولی این اشخاص هرکدام مشاغلی را امروز اشغال کرده‌اند که خود آن مشاغل اهمیت دارد ولی در هر حال من کاملا میدانم که امروز شماره جوانان تحصیل کرده و دانشگاه دیده و همچنین اشخاص لایق و شایسته در ایران فراوان است که دارای کمال لیاقت و شایستگی میباشند و همکاران خوبی برای ما خواهند بود.

نان ومجلس شورایملی

دولت سهیلی ومسئله نان

تأمین مواد غذائی ماده اول برنامه دولت برای گرسنگان است

اول اسفند ۱۳۲۱

معمولا هنگامی که دولتی روی کار میآید برنامه خودرا بمجلس تقدیم میدارد چه درمجلس وچه درمطبوعات دراطراف برنامه بحث وانتقاد میشود ونتیجه همین بحث ها وانتقادات است که دولت ازنظریات نمایندگان ومردم و مطبوعات آگاه شده وباحتیاجات اساسی کشور واقف میگردد.

اما امروز ما تصور نمیکنیم لازم باشد که مواد برنامه‌دولت را مورد بحث قرار داده وراجع بهریک از آن مواد وچگونگی اجرای آن گفتگو کنیم.

احتیاجات ونیازمندیهای امروز مردم که درمقدمه همه آنها نان قرار گرفته است بقدری روشن وآشکار است که احتیاج بهیچ گونه بحث وتوضیح ندارد واتفاقا برنامه دولت هم با اینکه خیلی مفصل نیست ازهرحیث جامع وشامل تمام احتیاجات امروز ماست بنابراین اگر صحبتی هست فقط راجع باجرای برنامه است.

تقاضای ماوتوقع ملت ایران ازدولت جدید اینست که این برنامه را با اهتمام وجدیت فراوان وحسن نیت کامل اجراء نماید ومخصوصا توجه نماید که هرچه زودتر امر نان را اصلاح کند و هزینه زندگی را تعدیل نماید. راجع به نان امروز بزرگترین مشکلی که دولت با آن روبرو میباشد کمیابی گندم درکشور است.

اگر تاکنون تردیدی بوده اکنون مسلم شده استکه گندم وغله درکشور ما کافی نیست واگر ازخارج نرسد دراین چند ماه که تاسرخرمن مانده است جمع کثیری ازمردم بی نان وگرسنه خواهند ماند و همانطور که دراین ایام اخیر دیده شده هرروز جمعی براثر گرسنگی وبی غذائی تلف میشوند و شمار متوفیات روبفزونی می نهد.

بنابراین تنها چاره کار واردکردن گندم ازکشورهای خارج است.

دولت باید سعی کند زمامداران کشور های دوست متفق مارا ازجریان اوضاع واحوالی که درنتیجه بی نانی دراین کشور حکمفرماست بخوبی آگاه کند چه اشکال دارد که آقای نخست وزیر از آقای سفیر کبیر شوروی وآقای وزیرمختار انگلیس و آقای وزیر مختار امریکا دعوت نمایند که یکساعت باتفاق ایشان بعضی ازمحلات جنوبی ومحلهای توزیع نان وکوپن را بازدید نموده و از نزدیک وضع دلخراش زندگی مردم بینوارا ملاحظه نمایند که چگونه امرار حیات میکنند وبالاخره اقدامی نمایند که هرچه زودتر گندم بایران برسد ومردم ازخطر قحطی وبیماری که بواسطه نبودن وبدبودن نان دامنگیر آنها شده است نجات یافته واندکی مصائب آنها تخفیف یابد.

البته اگر آقای سهیلی بانجام این مقصود مهم واساسی کامیاب گردند وهر چه زودتر اقدامی نمایند که خواربار ودارو وسایر مواد مورد احتیاج وارد کشور شود کاربسزاوشایسته‌ای انجام داده‌اند ضمنا برای اینکه سال آینده بازدچار همین اوضاع ناگوار نشویم باید ازهمین حالا فکر اساسی ومتینی برای سال آینده بشود ومخصوصا درتنظیم وتدوین بودجه کشور که بمنزله سرمایه حیات یکساله مملکت است کمال دقت را بنمایند تابیشتر درآمد مملکت صرف توسعه وافزایش نیروی مولد ثروت کشور وبهبود کشاورزی وعمران اراضی وغیره گردد.

باری آقای سهیلی این نکته را توجه داشته باشند که الفاظ وجملات برنامه تاثیری درروحیات وافکار مردم ندارد مردم عمل واقدام ازشما میخواهند واز شما انتظار دارند دراین موقع که قبول مسئولیت کرده‌اید حتما برمشکلات غلبه نمائید.

آقای سهیلی مااطمینان داریم وقتی مامورین دولت داخل عمل بشوند عموم افراد میهن پرست نیز از هرگونه کوشش ویاری بادولتی که بخواهد باحسن نیت برای جامعه کارکند خودداری نخواهند کرد. زیرا تمام مردم که دراینمدت مصیبت های زیادی دیده‌اند اکنون حاضرند که با یگانگی ووحدت درراه آسایش وکمک هم میهنان خویش دامن همت برکمر زنند تابتوانند درسایه وحدت وفعالیت وعمل وظیفه فردی واجتماعی کشور را ازاین ورطه هولناک نجات دهند.

آقای بیات - خاطراقایان نمایندگان مستحضراست که قبل از تشکیل کابینه آقای قوام آقای سهیلی زمام امور کشوررا دردست داشتند و چند ماهی باجرای برنامه دولت خود کمتر کمر همت بستند اما دولت آقای سهیلی پس از چند ماه فعالیت مستعفی گردید و قضاوت مجلس شورای ملی درباره طرز عملش موافق بود امروز برای مرتبه دوم آقای سهیلی زمامدار امور دولت هستند و باظهار خود ایشان برنامه دولت تعقیب همان برنامه دولت سابق ایشان است.

اما راجع بیرنامه دولت ماده اول برنامه دولت بدین مضمون است.

«اقدام سریع برای تامین مواد غذائی که آنامورد حاجت و نیاز عامه است و ایجاد وسایل مؤثر برای انتظام امر خواربار درسال آینده»

این ماده شامل دو قسمت است قسمت اول تامین مواد غذائی که آنا موردحاجت عامه میباشد. آقای قوام رئیس دولت سابق روزی درجلسه عمومی مجلس شورای ملی اظهارداشتند که ایشان قادربه اعجاز نبوده و نمی توانند برای رفع نیازمندی مردم گندم خلق نمایند.

ما نه از آقای قوام و نه از آقای سهیلی انتظاراعجاز و خلق کردن گندم نداریم انتظارمجلس شورای ملی و فاطبه مردم ایران حسن اداره امور و سازمان کشور است.

نسبت بموضوع خواربار میگوئیم برای دولت دو عمل دردرجه اول اهمیت قراردارد اول استفاده از کلیه منابع موجوده کشور و تنظیم امور اقتصادی متناسب باوضعیت فعلی کشور دوم اقدامات قبلی برای جلوگیری از مخاطرات و ضررهای محتمل‌الوقوع نسبت بتامین مواد غذائی که مورد نیاز فوری عموم است باید به اصول اقتصادی توجه ویژه مبذول داشت باید متذکر شویم که تنها کشور ایران دچار بحران نیست از کشورها هستند که ازنائره جنگ برکنارنیستند و بلکه بطورمستقیم یا غیرمستقیم دچار آتش جنگ شده‌اند با اینهمه اصول اقتصادی و خط مشی آنها درتامین احتیاج عمومی و خواربار طوری است که بسرنوشت مادچار نشده‌اند البته دران کشورها فداکاری افراد با حسن تدبیر دولت توام است مثلا دراجرای قوانین منع احتکار یا جیره بندی نهایت دقت بعمل میاید که اولا اجرای او بدست مامورین صالح پاک دامن عملی گردد و ثانیا دراین قسمت تبعیض بکار نرود و از همه بالاتر شدت عمل است درایران انتظاری که دراجرای قوانین نامبرده از دولت میرفت مقرون بعمل نگردید نتیجه آن شد که قیمت هاروزبروز سیرصعودی خود را تعقیب کرد.

از طرفی کالاهائی مورد جیره بندی واقع گردید و از طرف دیگردربازار آزاد مورد معامله قرارگرفت و معلوم نیست بچه مجوزی وقتی مردم درخرید و مصرف کالائی بعنوان جیره بندی محدود شده باشند درتحصیل آن درعین حال آزاد باشند و اگرجیره بندی نتیجه قلت تولید است چرا باید اجازه داده شود کالای نایاب دو دست اشخاص متمرکز شده آزادانه خرید و فروش شود.

بعلاوه کالائی که نرخ آن تثبیت گردیده و احتکار آن ممنوع است به بهای فوق العاده گران در بازار معامله شود و ذخیره کنندگان در عملیات نامشروع خود آنطور که باید مورد مواخذه قرار نگیرند و اگر مواخذه در کار باشد، ناقص عملی گردد و در این کار قانون آنطور که انتظار ملت ایران است بموقع اجرا گذاشته نشود.

هنگامی که نان جیره بندی شد دولت چنین تشخیص داد که مردم ایران موظفند در مصرف نان تقلیل کنند و این محرومیت را بطور تساوی تحمل نمایند باید انصاف داد که این اصل با آزادی مصرف نان مغایرت دارد و بر خلاف نظم طبیعی و اصول اقتصادی است توضیح آنکه با جیره بندی نان تمام افراد کشور باید بموجب قانونی ملزم شوند آرد یا گندم ذخیره خود را فورا بدولت تسلیم نمایند.

در این موقع بحران همه بیک نسبت در سختی معیشت شریک یکدیگر باشند واز موجودی خواربار کشور بیک میزان بهره مند شوند اولا این موضوع بنظر بنده میبایست در تمام کشور عملی شود والا در یک قسمت طرز جیره بندی مجری و در قسمت های دیگر از اد این امر غیر قابل اجراست و تصور میکنم چنانچه اجرای این موضوع را دولت در نظر داشته باشد نقشه عملی کردن آنرا در تمام مملکت باید برای آتیه در نظر گرفته تا نتیجه مطلوبه از آن بدست آید قانون جایشین یکی از اصول اقتصادی است که در موقع بحران عمومی مورد اجرا قرار میگیرد مثلا اگر تولید گندم کم شد برنج یا سیب زمینی باید جای گیر آن شود دولت اگر بتواند موادی که بتواند جانشین مواد اصلی شود نظر خاصی مبذول میداشت اگر در تثبیت بهای این قبیل مواد لااقل توجه میشد بهای مواد اصلی تا این درجه رو بترقی نمی رفت از طرف دیگر تثبیت قیمت ها امری است ساده و طبیعی و تنها یک عامل شرط اخذ نتیجه تثبیت بود و آن همان اجرای امر یعنی عمل بود و بس - گفتند معاملات دلالی (اسپکولاسیون) ممنوع است و باید جلوگیری شود اما در عین حال در طی پنج شش ماه باز قیمت ها پنج شش مرتبه ترقی نموده است و معلوم نیست حسن تدبیر دولت سابق چه بوده است؟ و آیا عمل اداری دولت و سیاست اقتصادی او را نمی توان خود یک نوع (اسکپولاسیون) دانست! بالاخره اگر راهی که دولت های اخیر رفته‌اند غلط بوده است باید دیگر آن راه انتخاب نشود و اگر اشخاصی که مسئول امور بوده‌اند نتوانسته‌اند آنطور که انتظار مردم بر انجام وظیفه نمایند دیگر تصدی آنان به آن مقام و تجدید مطلع بزیان کشور است و اگر واقعا اصلاح امور غیر ممکن است قبول مسئولیت غیر منطقی است.

خلاصه آنکه تامین آذوقه مردم ایران در این موقع باوارد نمودن حوائج اولیه از خارج بویژه با مساعدت متفقین ما امری است ضروری و ما از دولت آقای سهیلی انتظار اجرای این موضوع را داریم.

نسبت بسازمان وزارت خواربار و این دستگاه عریض و طویل و هزینه زیاد و نتیجه عمل این موسسه و طرز عمل مامورین آن و ییلان حاصل از عملیات آنها انتظار رسیدگی دقیق و گزارش لازم را داریم.

اما در مورد قسمت دوم ماده اول برنامه دولت یعنی (ایجاد وسایل موثر برای انتظام امر خواربار در سال آینده)

در اینجانه فقط دولت را بکلیه اصول اقتصادی که برای ازدیاد تولید محصول کشاورزی و بهبودی آنست از قبیل تهیه بذر، کمک مادی بزارعین بوسیله بانک کشاورزی و تشویق آنان مطابق قواعد علمی تامین منافع و حقوق آنها و بالاخره توجه به کمیت و کیفیت کشت های مختلفه باعتبار فصل و محل متوجه میسازم بلکه نکته مهمی که لازم بتوضیح است توجه به تجربه تلخی است که از رویه دولتهای سابق بر ما حاصل گردید که بموقع نتوانستند.

خرمن را جمع اوری نمایند و انرا در دست خود متمرکز سازند و این وضع موجب شد که زارع و کشاورز محصول خود را به بهای گرانتری از میزان مقرر بدیگران بفروشد و بعد خود نیز از نقطه نظر بازرگانی در عمل خود پشیمان گردند و در ماه چهارم سال همه محتاج به گندم شویم و تاکنون هم در مضیقه باشیم اینک انتظار میرود دولت فعلی از گذشته سرمشق گیرد و قانونا عموم تولید کنندگان را مجبور نماید محصول خود را منحصرا بدولت بفروشند و مامورین جدی و صحیح العمل برای رسیدگی بگمارند اما بهای محصول آنانرا بمیزان عادلانه بپردازند و این عمل که انحصار در خرید و فروش نامیده میشود نباید مورد تعجب و ایراد قرار گیرد اینکه انحصار مورد تنقید قرار میگیرد غرض عمل به انحصار در موقع جنگ و بحران نیست آقایان خود متذکر هستند که اگر برای انحصار بتوان مجوزی قائل گردید این مجوز خود بحران و جنگ است و در این موقع نیز انحصار خرید و فروش کالاهای ضروری باید دردست دولت باشد و دولت باید فداکاری کند پس دولت باید نسبت بتامین آذوقه سال آینده نهایت دقت را ملحوظ داشته تدابیر لازمه بیاندیشد و از خبط های گذشته جلوگیری کند تا بالنتیجه بهای کالاها تنزل نماید.

ماده دوم برنامه دولت عبارت است (از مجاهده در تنزل دادن هزینه زندگانی و مبارزه باغلا و گرانی اجناس و اهتمام در تثبیت قیمت آنها) جای تردید نیست مادام که برای تنزل دادن هزینه زندگی رعایت اصول علمی نشود نتیجه منتظره حاصل نخواهد گردید بدوا باید بعلل ترقی بها پی برد و سپس در علاج آن اقدام نمود.

آیا دولت و آقایان نمایندگان بابنده هم عقیده نیستند که تقلیل تولید و عدم تقلیل مصرف دربالا رفتن بهای کالاها اثر خاصی داشته است.

اما تصدیق نمی فرمائید که عملیات دلالی (اسپکولاسیون) یکی از عوامل مؤثر ترقی بهای کالاها بوده؟

آیا منکرید که ازدیاد انتشار اسکناس و سیاست پولی دولت که بدون مطالعه کامل بوده و نیز عدم توازن بودجه مملکتی تاثیر خاصی در افزایش قیمتها نموده است؟ بالاخره آیا نباید اذعان کنیم که عامل روحی بنوبه خود بچه میزان زیادی در بهای کالاها اثر نموده رفتار دولت سابق با مردم - اختلال کابینه آقای قوام - ترس و اضطراب مردم - واقعه ۱۷ آذر و نتایج آن - توقیف جراید - رفتار وزارت خواربار با مردم و بالاخره عدم تامین مردم از دولت گذشته و از حوادثی که برانان میگذشته است در روحیه آنان اثر سوء بخشیده و موجب سلب اعتماد عمومی و گرانی بهای کالاها میگردید.

دولت فعلی باید به این مسائل توجه خاصی مبذول دارد و عملا پس از تشخیص مرض بمعالجه پردازد تا خدمتی انجام دهد.

کمک بینوایان و مستمندان کشور نیز از وظایف دولت بشمار میرود و در اینجا بسیاری از مردم واقعا حسن نیت و ایمان خود را عملا نشان داده‌اند.

دولت باید بیکاران را بکار گمارد نه فقط از وجود بسیاری از جوانان تحصیل کرده که برای امروزه کشور گوهر گرانبها هستند حداکثر استفاده را بنماید بلکه باید وجود عموم مردم را مثمر ثمر ساخته و از بیکاری جلوگیری نماید دولت در ماده سوم برنامه خود مقرر میدارد.

«اهتمام در اصلاحات لازم نسبت بمسائل اساسی مانند پیشرفت امور کشاورزی و بهداری و فرهنگ و رفع نواقص قوانین دادگستری و همچنین سعی در بهبودی زندگانی مستخدمین دولت و کارگران و کشاورزان و تامین رفاهیت آنان با وضع قوانین و مقررات لازم»

مندرجات این ماده ما را بمسائل مهمی متوجه میسازد که اصلاح آنها مورد نظر دولت فعلی است ولی بطوری که عرض کردم منظور و مقصود دولت خیلی خوب انشاء شده لیکن اجرای آن اصل واساس است درمورد کشاورزی امروز مامحتاج بسازمان صحیح و برنامه دقیق هستیم باید با نظر متخصصین برنامه عمل تنظیم شود.

مهم‌ترین واقعه جهانی درسال ۱۳۲۱

رومل بانبوغ نظامی فوق‌العاده ارتش های محور را از یک فاجعه بزرگ درافریقای شمالی نجات میدهد.

«روباه صحرا» درتونس بدام افتاد

رومل شکست ناپذیر، سرانجام شکست خورد

بدنبال نبردالعلمین و شکست رومل چنین بنظر میامد که «ارتش افریقایی» المانی درهم شکسته است ولی رومل «روباه صحرا» که برخلاف دشمنانش به نیروهای کمکی و پشت جبهه مستحکمی تکیه نداشت توانست نیروهایش را با نظم و ترتیب دوهزار کیلومتر عقب بکشاند. از اکتبر ۱۹۴۲ـ پائیز ۱۳۲۱ـ تا اسفند همین سال ازمرز مصر تا صحرای مرکزی تونس دورشته عملیات جنگی جریاز داشت. عقب نشینی رومل و پیشروی مونتگمری، به عبارت دیگر افسانه روباه صحرا در برابر حماسه فاتح العلمین قرار گرفته بود انگلیسی ها چنان از رومل میهراسیدند که مارشال «اچینلک» خطاب به زیردستانش گفته بود:

این واقعیت که رومل برای افراد مابیک جادوگر تبدیل شده بخودی خود خطرناک است سربازان بیش ازحد درباره او صحبت میکنند. درحالیکه مارشال فعال آلمانی یک ابرمرد نیست حتی اگر چنین بود هم نمیبایستی افراد مابااین واقعیت پی ببرند.

درواقع رومل بنظر افراد انگلیسی شکست ناپذیر بود و مصریها به شنیدن نامش گمان میبردند که باید زبان آلمانی یاد بگیرند.

انگلیسی ها بویژه بعدازپیروزی درالعلمین اعتماد و اطمینان زیادی به مونتگمری پیدا کردند با اینهمه میدانستند که درشمال افریقا جنگ را به تنهایی نخواهند برد و تکلیف را روسها و امریکائیها روشن میکنند.

***

ظهر روز دوم ابان ۱۳۲۱ هیتلر به رومل که از سه هفته پیش درآلمان بستری بود اطلاع داد که اوضاع درشمال افریقا بحرانیست و از او خواست که درصورت امکان به جبهه بازگردد.

دوروز بعد رومل رهبری عملیات تدافعی را بدست گرفت ولی دیرشده بود درواقع هیچ تناسب و تعادلی میان نیروهای دوطرف وجود نداشت. از دوماه پیش ارتش افریقایی از حیث سوخت، مهمات و غذا درمضیقه بود و ازحمایت هوایی موثری برخوردار نبود درحالیکه نیروهای انگلیسی دست کم تابدین حد دچار مضیقه نبودند.

اضافه برین رومل دردوجبهه میجنگید. از یکطرف با انگلیس ها از طرف دیگر با مافوقهای خویش و درصدرشان هیتلر که با عقب نشینی های ضروری و تاکتیکی مخالف بودند.

روز دوم نوامبر ۱۹۴۲ هیتلر فرمان پایداری داده بود درحالیکه رومل پیش از دریافت فرمان نیروهایش را عقب کشیده بود بناچار فرمان داد که نیروهایش به مواضع اولیه بازگردند. یکی از مورخان جنگ شمال افریقا مینویسد:

ـ این بازگشت امکان نداشت چون نیروهای توپخانه مواضع‌شان را سنگرهایشان را، شبکه سیمهای خاردارو میدانهای مین گذاری شده‌شان را ترک کرده بودند و اگر بازمیگشتند میبایستی بدون برخورداری از حصارهای دفاعی بادشمنی قوی‌تر از خود بجنگند.

بواقع هم نیروهای محور درنتیجه این بازگشت بی منطق ظرف ۲۴ ساعت دویست تانک ازدست دادند و تمام واحدهای ایتالیایی تارومار شدند. تا اینکه رومل تصمیم گرفت «دستور هیتلر را فراموش کند» و با نظم و ترتیب عقب بنشیند.

***

درپنجم نوامبر وضع رومل نومید کننده بود. ولی باران سخت و بیحرکت ماندن واحدهای انگلیسی نجاتش داد. روزهفتم نوامبر نیروهای محور از «مرسامطروح» دست بیک تعرض کوتاه زدند و روزهشتم نوامبر که مهمترین خبر سال به ستاد «روباه صحرا» رسید وضع او تاحدی روبراه شده بود. مهمترین خبرسال این بود: نیروهای مشترک انگلستان و امریکا درمراکش و الجزایر پیاده شده بودند درنتیجه رومل خط های تدارکاتی خود را تاحد ممکن کوتاه ساخت و با سرعت به سوی «العقیله» عقب نشست و «سیدی بارانی» را تخلیه کرد درواقع مونتگمری راه عقب نشینی نیروهای محور را بازنگاهداشته بود. چون نمیخواست در برابر درگیری با رومل که هنوز قدرت رزمندگی نیروهایش برقرار بود بهای سنگینی بپردازد.

رومل خود میگوید:

فرماندهی ارتش انگلستان بی نهایت محتاط است گویی راه حل های شهامت‌آمیز و جسورانه را نمی پسندد پس نیروهای زرهی ما باید دائما درحال حرکت باشند چون این تاکتیک انگلیسی ها رابیش ازپیش محتاط و کند میسازد مونتگمری حاضر نیست خود را بخاطر درگیری با ما بخطر اندازد. درحالیکه میتوانست بی هیچ مخاطره‌ای چنین کند.

روزبیستم نوامبر ارتش هشتم انگلستان به بن غازی رسید. ازاین ببعد تعقیب دشمن بسیار دشوار بود چون آلمانیها پشت سرخود رامین گذاری میکردند و هروقت مین کم میاوردند ازجعبه کنسرو و کاسکت استفاده میکردند تامین یاب های دشمن را به اشتباه اندازند

تا روز ۱۲ دسامبر ۱۹۴۲ هیچ واقعه مهمی رخ نداد. چون دوطرف از یکدیگر فاصله داشتند دراین حال رومل میکوشید نیروهای خود را تجدید سازمان دهد ولی اینکار دشواری بود چون بسختی میتوانست ازطریق بندرهای تونس اذوقه و مهمات تهیه کند. حالاکه نیروهای متفقین درمراکش و الجزایر پیاده شده بودند مدیترانه دیگر یک «دریای ایتالیایی» بود.

اضافه برین در طرح عملیاتی «ورماخت» دیگر ارتش افریقایی از اولویت برخوردار نبود چون درجبهه استالینگراد اوضاع بسرعت و بشدت به زیان المانیها درحال تحول بود رومل دیگر هیچ امیدی به مافوق های خود نداشت

ـ برای اینکه جلوی نابودی ارتشمان را دراثر اجرای دستورهای ابلهانه بگیریم باید ازتمامی عقل و دانشمان استفاده کنیم.

رومل یقین داشت که جمع کردن نیروهای محور درتونس به نابودی انها منجر میگردد چون متفقین دیربازود درسیسیل یابونان نیروپیاده میکنند از طرف دیگر بوجود این نیروها در اروپا نیاز بسیار بود. سرانجام روز ۲۳ ژانویه ۱۹۴۳ نیروهای انگلیسی که ارتش افریقایی درهیچ کجا نتوانسته بود مانع پیشرفت‌شان شود وارد طرابلس شدند.

اندکی بعد نیروهای تحت فرمان رومل که در مرز تونس از کنار مدیترانه تا صحرای جنوبی مستقر شده بودند میان تیغه های یک گازانبر گیر کردند. از یکسوی نیروهایی که از الجزایر میامدند و بیروت را تهدید میکردند و از سوی دیگر نیروهایی که از غرب طرابلس بسوی تونس پیش میراندند. فرماندهی جبهه غرب را ایزنهاور و فرماندهی جبهه شرق را مونتگمری برعهده داشت. دربن حال رومل بیمار که به فرجام خوش هیتلر و نازیسم هیچ امیدی نداشت نبوغ خود را اشکار کرد تمام نیروهایش را بطرف غرب پیش راند و دردل واحدهای فرانسوی، انگلیسی و امریکایی تحت فرمان ایزنهاور که هنوز میان خود هماهنگی بوجود نیاورده بوند شکاف انداخت. بعد عقب نشست و پشت سرخود رامین گذاری کرد

ولی این تاکتیک جسورانه که بیشتر نتیجه روانی داشت و درجبهه شرق هم باموفقیت اجرا شد، ثمرهای دلخواه ببار نیاورد چون روز ششم مارس نیروهای تازه نفس انگلیسی دست به حمله تعیین کننده‌ای زدند که رومل درباره‌اش میگفت:

اگر دراین جنگ ببازیم تکلیف‌مان درافریقا روشن شده است

ارتش محور درین نبرد شکست خورد و این آغاز پایان کار بود

(رومل بیمار به آلمان بازگشت و هیتلر روز هشتم مه ۱۹۴۳ به ارتش افریقایی که دیگر تاب مقاومت نداشت دستور داد که افریقا را ترک کنند)

افزایش بحران و جریان روز

۲۲ بهمن ۱۳۲۱

جلسه علنی مجلس بامروز موکول شده بود لکن وجود بحران و تعیین تکلیف دولت ایجاب نمود که دیروز جلسه علنی بطور فوق‌العاده تشکیل شود و درتعقیب مذاکرات جلسه خصوصی روز پیش لایحه پیشنهادی دولت راجع به قانون ممنوعیت وکیل از وزیرشدن مطرح و تکلیف این کار معلوم شود.

اماچرادیروز این لایحه مطرح نشد؟

یقین داریم خوانندگان گرامی بسیار علاقمند هستند سبب این تاخیر و تعویق را بدانند.

این علاقمندی خوانندگان هم بیموردنیست زیرا با این وضع بحرانی و بلاتکلیفی فعلی کشور قطعا هرکس مایل است جریان روز را بداند و از علل ادامه بحران اگاه شود وظیفه ما نیز همین بود که خوانندگان عزیز را از جریان وقایع روز اگاه نمائیم.

لایحه دولت همانطورکه درجلسه خصوصی نیز احساس میشد دیروز با مخالفت شدیدی مواجه گردید بعضی فراکسیونها و بسیاری از اقایان نمایندگان قبل ازاینکه جلسه علنی تشکیل شود تصمیم بمخالفت با این لایحه گرفتند راه حلی که بعضی از نمایندگان طرفدار پیدا کردند این بود که اقای نخست وزیر قید دو فوریت را از لایحه بردارند و لایحه بطورعادی تقدیم مجلس شورای ملی گردد زیراممکن است ازاین ستون به ان ستون فرجی باشد.

وقتی لایحه بطورعادی تقدیم میشود ناچار باید بکمیسیون های مجلس احاله گردد و مجلس دیگر نمیتواند وارددستور و مذاکره در پیرامون ان شود. این فورمول عملی گردید لکن ما به این فورمول اعتراض داریم زیرا این راه حل نیست بلکه ادامه بلاتکلیفی و بحران است.....

لایحه بکمیسیون رفت ولی معلوم نیست درانجا دفن میشود یا از انجا بیرون میاید و درصورت بیرون امدن موردموافقت اکثریت مجلس واقع میگردد یا مخالفت؟ انهم معلوم نیست؟

فرض میکنیم کمیسیون درتصویب و تعیین تکلیف این لایحه تسریع نمود خبر ان برای جلسه اینده (یکشنبه) حاضر گردید و بازفرض میکنیم دران جلسه تکلیف لایحه معلوم شد بسیار خوب اگر قبول شود تازه اقای نخست وزیر باید درخصوص انتخاب وزیران که گویا چنین موافقت کرده‌اند که نصف از مجلس و نصف از طرف خودشان برگزیده شوند با اقایان نمایندگان داخل گفتگو گردند چند روز ممکن است این مذاکرات بطول انجامد و درصورت موفقیت و خاتمه مذاکرات هرقدر هم سرعت بکار رود بازهم تصور نمیرود زودتر از روز سه شنبه یا پنجشنبه اینده بتوانند کابینه خود را معین و معرفی نمایند.

اما اگر لایحه رد شد چه خواهند کرد؟ بازروی سابقه وزرای خود را ازمجلس انتخاب میکنند یا از انتخاب وزیر از مجلس صرفنظر مینمایند.

و بالاخره این جریانات چند روز بطول خواهد انجامید؟

بعقیده ما شایسته بود که درجلسه فوق‌العاده دیروز همان نتیجه‌ای را که میخواستند و برای همان کارجلسه را تشکیل دادند بگیرند یعنی تکلیف لایحه را معلوم کنند این تاخیر و تعویق برای چه بود؟

شاید چنین استنباط نمودند که لایحه رد میشود چه اهمیت داشت نظر مجلس روشن میشد و تکلیف ایشان هم راجع بتشکیل دادن کابینه معین میگردید شاید چنین تصور نمودند که ردشدن لایحه لطمه بموقعیت دولت میزند این تصور بنظر ما صحیح نیست این لایحه مربوط بخود مجلس و نمایندگان است عده‌ای از نمایندگان معتقد بلغوقانون و جمع کثیری فعلا موافق با لغو ان نیستند.

بعقیده ماهم اکنون مصلحت جامعه و دولت و کشور اقتضا دارد که این ممنوعیت باقی باشد تا هر روز کشور دچار بحران نگردد و دولتها دستخوش تشنج نشوند.

اقای نخست وزیر هم اگر بانظر دقت غور مینمودند و بنتایج و عواقب لغو این قانون میاندیشیدند و نتایج انی این قانون را که ممکن است فعلا بنفع ایشان باشد و برای حفظ مقام ایشان سودمند واقع شود درنظر نمیگرفتند البته چنین پیشنهادی بمجلس نمیکردند.

درهرحال بعقیده ما شایسته این بود که اقای نخست وزیر لایحه را با قید دوفوریت تقدیم مینمودند و نمیگذاشتند دراین کار تاخیر حاصل شود زیرا خود ایشان متوجه هستند و معتقدند که بحران خوب نیست و نباید گذاشت بحران ادامه پیدا کند.

***

وضع دیروز مجلس رویهمرفته خوب نبود مجلس متشنج و عصبانی بود هیچ کاری صورت نگرفت همه لوایح ببعد موکول شد" این طفره و بتاخیر انداختن کارها چگونه مسائل راحل خواهد کرد ما متحیریم؟.

در لایحه‌ای که اقای نخست وزیر خواندند بسیاری از مطالب ان بگوش اشنا میامد زیرا مکرر نظایر ان را شنیده‌ایم قسمتهائی که بیشتر تازگی داشت این بود که فرمودند درخارج تبلیغات مضری میشود که غرض من از پیشنهاد خود این است که اشخاص مجرب و مبرز مجلس را دعوت بعضویت دولت نمایم تا پس از چندی موجبات کناره جوئی انها فراهم گردد این است که برای رفع این توهم و برای جلوگیری ازاین تبلیغات مضره مناسب میدانم اصل ۲ قانون اساسی را با امروز با هر روز دیگر که مجلس مقتضی بداند تفسیر فرمایند.»

ما نفهمیدیم این تبلیغات مضره و شایعاتی را که ایشان اشاره کرده‌اند مربوط بکجا و چیست کی گفته؟ کی شنیده؟ شاید بهانه‌ای است برای اینکه اقای نخست وزیر پیشنهاد تفسیر اصل ۳۲ قانون اساسی را بنمایند یعنی بنمایندگانی که دعوت بوزارت میکنند اطمینان بدهند که کرسی وکالت انها تا اخر دوره محفوظ و مصون ازهرگونه تعرض میباشد و هر وقت وزارت نخواستند وکالت و هروقت وکالت نخواستند وزارت هر دو اماده و دراختیار انها باشد!

اما خوب بود اقای نخست وزیر باین مسئله هم توجه میفرمودند که تفسیر غیرازتغییر است بعنوان تفسیر مجلس شورای ملی نمیتواند یک اصل مهم قانون اساسی را تغییر دهد و هیچوقت اکثریت نمایندگان مجلس همچنین کاری نخواهند کرد ازاینها گذشته تشکیل دادن کابینه با تغییر و تفسیر قانون اساسی چه ارتباط دارد؟ و چرا اقای نخست وزیر بحران تولید کردند و برای چه بحران رامی خواهند ادامه دهند؟

این چه سنگهای بزرگی است که جلوی پای مجلس میگذارند و این چه مشکلاتی است که ایشان بادست خود فراهم میکنند؟

درجای دیگر لایحه خود موضوع خواربار وگرانی را پیش کشیدند و اظهار نمودند. چاره این دردها لایحه اختیارات بود که چندی پیش بمجلس داده شد و متاسفانه دیگر تعقیب نگردید و «افسوس دارم ازاینکه دراین مرحله سه ماه عقب ماندیم و بتصدیق کارشناسان اگر همان وقت اقدام شده بود امروز پایه قیمت ها و هزینه زندگی باینجا نمیرسید» درطی این چند جمله اقای نخست وزیر خواسته‌اند خودشانرا تبرئه نموده و گناه را بگردن مجلس بگذارند که با لایحه اختیارات موافق نبوده‌اند ما نمیدانیم اقای نخست وزیر برای چه کاری اختیار میخواستند که اختیار نداشته‌اند و کجا و چه وقت ایشان خواستند محتکر و گران فروشی را تعقیب کنند و بکیفر برسانند و مجلس یا مقررات و قوانین موجوده مانع ایشان شده است.

همین مجلس بود که مکرر بایشان تذکر داد اقا محتکر و گران فروش را اعدام کنید ـ انها را بسخت‌ترین مجازاتها محکوم نمائید.

کدام پیشنهاد و لایحه و قانونی هم بفرض ضرورت دراین قسمتها به مجلس امد که با ان مخالفت شده باشد؟ اقای نخست وزیر نگذشتن لایحه اختیارات را بهانه عدم موفقیت خود برای تامین اسایش و رفاه مردم قرار میدهند و باین ترتیب میخواهند گناه را بگردن مجلس بیاندازند.

اقای نخست وزیر: تصدیق بفرمائید این حرف شما دور از انصاف است و ماکنون با کمال صراحت میگوئیم که دولت کوتاهی نموده و نتوانسته است دراین راه موفقیت پیدا کند و بالاخره دولت برای رفاه و اسایش مردم بینوا قدمهای موثر برنداشته و وقت خود و اوقات گرانبهای کشور را صرف اموری نموده که بهیچوجه ارتباط با تامین زندگی عامه نداشته است.

مجلس کجا و درکدام موقع درکار دولت اخلال کرده و یا او را ازتعقیب محتکر و متعدی و گرانفروش و استفاده جو منع نموده است اگر چنین چیزی را سراغ دارند چرا نمیگویند و اگر ندارند چرا گناه خود را بگردن مجلس می اندازند اقای نخست وزیر چه اختیاراتی میخواهید، شما که قادر بهمه کار هستید و دولت شما میتواند برخلاف حق و عدالت چهل و پنجاه نفر بی گناه را بجرم اینکه با شما اختلاف عقیده دارند و همه نویسنده و از طبقه تحصیل کرده و منور کشور میباشند مدت بیست و سی و چهل پنجاه روز درحبس باتهام شرکت در شورش و غارتگری نگاهدارند چطور قدرت ندارید ده نفر محتکر و گرانفروش را ده روز حبس کنید یا بشدیدترین مجازات برسانید؟ نسبت بحبس این بیگناهان کی بشما اعتراض کرده است؟

مجلس شورای ملی که هنوزیک کلمه از شما نپرسیده است برای چه این مردم بی تقصیر را حکومت شما گرفت و حبس کرد. چطور ممکن است بشما ایراد و اعتراض کنند که برای چه متعدی و محتکر و گرانفروش را مجازات میکنید؟ شما را بخدا این کار اختیارات لازم دارد؟

اقای قوام شما چهل روز کشور را بدون روزنامه انداختید مطبوعات را خفه کردید این کار مهمتر بود یا جلوگیری از گرانفروشی؟ حالا چطور برای جلوگیری از گرانفروشی و احتکار اختیارات و قدرت میخواهید؟ ایا قانون بشما قدرت میدهد؟

اختیار، دارید اقای نخست وزیر!

***

ببخشید اگر بدین منوال پیش برویم و عنان قلم را درکف احساسات رها کنیم بیم داریم ازاینکه قلم ما رویه متانت همیشگی خود را ازدست بدهد و یکباره انچه دردل داریم بنویسیم.

باری ازاین مقوله بگذریم امیدواریم اقای نخست وزیر توجه بیشتری باوضاع کشور بفرمایند و تصمیم خویش را نسبت بتشکیل کابینه زودتر اتخاذ نمایند و باین بلاتکلیفی خاتمه دهند.

ماهیچ قصد و منظوری جز تثبیت و تقویت دولت و اصلاح امور و رفاه حال مردم پریشان روزگار نداریم و امیدواریم این انتقادات و تذکرات بیغرضانه ما که سراسر بنفع دولت است بازاسباب رنجش و کدورت واقع نشود.

کوپن های قند و شکر

۴ بهمن ۱۳۲۱

راجع به کوپن نان و قند و قماش چون ممکن است عدهٔ از اهالی تهران تا بحال موفق بدریافت کوپن نان بهمن ماه نشده باشند این قبیل اشخاص میتوانند بمغازه ۲ قماش واقع در خیابان سعدی (سپه سابق) مراجعه و با تسلیم ته کوپن نان دیماه کوپن نان بهمن ماه را دریافت دارند.

کسانی هم که بعلت تغییر و تبدیل منزل موفق نشدند در روز سرشماری کوپن قند و سکر دریافت نمایند میتوانند ببخشهای مربوط که قبل از تغییر منزل برسشنامه جهت آنها تهیه شده مراجعه و کوپن قند و سکر مربوطه را پس از رسیدگی دریافت دارند.

اشخاصی که در روز سرشماری بعلت عدم تنظیم برسشنامه قبلی موفق باخذ کوپن نشده و فقط گواهی نامه بانها داده شده میتوانند ببخشهای مربوطه مراجعه نمایند تا پس از رسیدگی کوپن بانها داده شود.

کسانی که بعد از ۲۷ اذر «روز سرشماری» از اطراف تهران بشهر امدند چون در تمام حومه تهران اوراق جیره بندی توزیع یا در دست توزیع است باین قبیل اشخاص در تهران برگ جیره بندی داده نخواهد شد و باید کوپن قند و سکر خود را از اداره خواربار محل یا بخشداری محل دریافت کنند.

توقیف جراید ادامه دارد

۱۳ بهمن ۱۳۲۱ ـ دیشب در آخرین ساعت مطلع شدیم که روزنامه کیهان از طرف فرمانداری نظامی توقیف گردید این خبر گذشته از تاثر و تاسف فوق العاده ایجاد یاس و نومیدی عجیبی برای ما نمود.

واقعا این چه رویه نامطلوب و اصول نارواتی است که در کشور ما حکمفرما میباشد.

ما نمیگوئیم روزنامه را توقیف نکنید. ما نمیگوئیم اگر کسی بر خلاف نزاکت یا حق چیزی نوشت او را کیفر ندهید. اما مطابق یک اصولی که بروفق حق عدالت و انصاف باشد.

یکنفر دزد، یکنفر محتکر و بالاخره یکنفر قاتل را در کشور ما قبل از اثبات جرم و محاکمه کیفر نمیدهند.

ولی برای یک روزنامه نویس باندازه یک مجرم حقوقی قائل نیستند در صورتیکه قانون اساسی ما مقام ارجمندی برای مطبوعات و صاحبان قلم قائل شده.

***

از یکسال پیش هرچند روز یکبار روزنامه‌ای از طرف فرمانداری نظامی توقیف میشود بصاحب روزنامه زیان و خسارت فراوانی وارد میشود امور اداری روزنامه و موسسه‌اش مختل میگردد بدون اینکه جهت و علت توقیف معلوم باشد یا لااقل خود نویسنده و صاحب روزنامه را اگاه کنند که بعدا ان اشتباه را تکرار نکنند.

بهانه توقیف جراید قانون حکومت نظامی است و خیلی جای تاسف است که مواد این قانون که فقط و فقط در اغاز مشروطیت برای مبارزه با مستبدین تنظیم شده بود بدینگونه سوء تفسیر میشود.

وقتی در ماده اصلاحی قانون مطبوعات بتصویب رسید با اینکه لازمه شدت و خشونت را در تنظیم ان بکار بردند ما تصور میکردیم و همه هم اینطور تصور میکردند که پس از این قانون مطبوعات را اجراء خواهند کرد و بقول اقای عامری وزیر دادگستری قانون مطبوعات را زنده کرده‌اند ولی نمیدانیم چه نظری پیدا شد که باز قانون مطبوعات را کنار گذاشتند اگر حاجت بقانون مطبوعات نبود پس چه علت داشت که ان قانون را با قید فوریت و بان عجله بتصویب رسانیدند.؟

ایا ان قانون سخت را هنوز کافی نمیدانند؟

ما منتظریم بالاخره دولت و مجلس این مطالب را روشن کنند و بیش از این راضی بزیان و خسران صاحبان جراید و دلسردی و نومیدی جامعه خدمتگزار مطبوعات نشوند.

اطلاعات در ۲ صفحه

بهای روزنامه در تهران یك ریال ودرشهرستانها ۱۵ شاهی است

دوشنبه دوازدهم بهمن ماه ۱۳۲۱ روزنامه اطلاعات از پس فردا در دو صفحه منتشر خواهد شد

روزنامه اطلاعات ازپس فردا مانند سابق در دو صفحه منتشر میگردد و بهای ثابت آن یکریال خواهد بود.

البته خوانندگان منصف ما براین تصمیم که از روی ناچاری و اجبار است ایرادی ندارند معهذا ذکر علل انرا بی مناسبت نمیدانیم.

دراین چند روز که برای درج حوادث ۴۳ روزه کشور اطلاعات درچهار صفحه منتشر میگردید بعضی از خوانندگان و مشترکین مااظهار کردند که اگر ممکن است روزنامه را همیشه درچهار صفحه انتشار بدهید.

البته نهایت ارزوی ما این بود که روزنامه را درچهار صفحه بلکه بیشتر انتشار دهیم اما چه باید کرد که امروز روزیست که باید درهمه چیز نهایت صرفه‌جوئی را نمود و ماهم ناچاریم در مصرف کاغذ خود صرفه‌جوئی کنیم تا بتوانیم بدون وقفه این خدمت ناچیزی را که برعهده گرفته‌ایم ادامه دهیم.

البته اگر گشایش درکارها پیدا شود و این فتنه عالم سوز جنگ بپایان رسد انروز اگر زنده ماندیم جبران این صرفه جوئی اجباری را خواهیم کرد و هرقدر بتوان برصفحات روزنامه خواهیم افزود.

امروز کشورهائی که خود تولید کننده کاغذ و وسایل چاپ میباشند در مطبوعات خود منتهای صرفه جوئی را میکنند چه برسد بما که باید کاغذ و وسایل کارمان را از ماوراء اقیانوسها بیاوریم.

بنابراین ما در دو صفحه کردن روزنامه بحکم عقل و اندیش خود را ناگزیر و مجبور می بینیم و البته اگر کاغذهائی که دولت برطبق تقاضای ما و سایر همکاران بامریکا سفارش داده نرسد یا سفارش تازه ما پذیرفته نگردد ممکن است نتوانیم همین دو صفحه روزنامه را هم منتشر نمائیم.

امابهای روزنامه:

هزینه زندگی بشکل حیرت‌انگیز بالا رفته، بهای کاغذ ـ مرکب حقوق کارگر، کارمند و همه چیز ترقی فاحش نموده که محتاج بتوضیح و تذکرنیست.

این موضوع قبل از تجدید انتشار روزنامه اطلاعات در شورای مطبوعات موردتامل و مطالعه همکاران محترم قرار گرفته و بالاخره راه حلی که بدست اوردند بالا بردن بهای روزنامه بود و ماهم بحکم همکاری و احترام بتصمیمات شورای مطبوعات خود را موظف و مکلف بپیروی ازاین تصمیم میدانیم اما با اینکه روزنامه هائیکه درچهار صفحه منتشر میگردد قیمت روزنامه را یکریال و نیم قرار داده‌اند چرا بهای اطلاعات یکریال معین شده است؟ این موضوع محتاج بتوضیح میباشد: ماهم تصمیم داشتیم بهای روزنامه را پانزده شاهی قرار دهیم ولی فکر کردیم هم خریدار و هم فروشنده بواسطه کمی پول خورد دچار اشکال میشوند و این موضوع عملی نیست بنابراین چاره‌ای نبود جزاینکه بهای روزنامه را درتهران یکریال قرار دهیم.

امـا، مادرنظر نداریم این پول اضافی، این ۲۵ دینار (۵ شاهی) را بنفع خود استفاده کنیم.

یک تصمیمی گرفته‌ایم که یقین داریم موردتوجه عموم خوانندگان خیرخواه ماقرار خواهد گرفت و ان اینست که این پنج شاهی ها را در راه امور خیریه بمصرف برسانیم.

یعنی درنظر داریم حساب مخصوصی دربانک ملی باز کرده و هر روز بشماره روزنامه هائی که درتهران فروش میرود پنج شاهی باین حساب بگذاریم و از مجموع انها که بالنسبه مبلغ قابل توجهی خواهد شد همه روزه بنام خوانندگان اطلاعات به جمعی از فقرا و مستمندان اعانت نمائیم و البته راجع بچگونگی این کمک و راه انجام این نیت خیر مثل پخش غذای پخته یا پول یا خواربار با خوانندگان عزیز صحبت نموده و با انها مشورت خواهیم کرد **بنابراین هر شماره روزنامه اطلاعات که بفروش میرود ۲۵ دینار آن متعلق بفقرای تهران است.**

از پس فردا که روزنامه در دوصفحه منتشر میشود این حساب در بانک باز خواهد شد و انچه ازاین راه عاید گردد تحت نظر چند نفر محترمین و نیکوکاران، از کسانی که دراین راه بذل مساعی می نمایند و بصیرت دارند بمصرف خواهد رسید.

بهرحال امیدواریم این تصمیم و نیت خیر موردقبول و توجه عموم خوانندگان گرامی ما قرار گیرد

***

این نکته را هم ناگفته نگذاریم که اگر قیمت ۷۵ دینار بود پانزده دینار به روزنامه فروش داده میشد و شصت دینار عاید اداره میگردید. حالا با نرخ یکریال ۲۰ دینار روزنامه فروش میگیرد، ۲۵ دینار برای خیریه داده میشود و ۵۵ دینار برای روزنامه باقی میماند. بنابراین تنها مسرتی که ما داریم اینست که این تصمیم ما با اینکه پنج دینار هم برای ما کمتر عاید میشود متضمن منفعتی برای فقرا و تیره بختان میباشد.

ضمنا این قسمت را نیز متذکر میشویم در روزهائی که خبرها و مطالب روزنامه زیاد باشد روزنامه درچهار صفحه منتشر و درقیمت هم تغییر داده نخواهد شد

امـا بهای روزنامه در شهرستانها:

چون در شهرستانها پول خورد بیشتر یافت میشود و بعلاوه سروکار نمایندگی های ما با مردم غالبا ماهیانه میباشد اینست که در تمام شهرستانها نرخ روزنامه همان ۷۵ دینار خواهد بود مگر اینکه از شهرستانها پیشنهاد بشود که در ان نقاط نیز همین عمل خیر صورت گیرد و ۲۵ دینارها بمصرف خیریه خود شهرها برسد، این بسته به پیشنهاد و نظریه نمایندگی ها و خوانندگان ما در شهرستانها است.

هدیه شاهنشاه به عتبات عالیات

۴ بهمن ۱۳۲۱

جریده «الهاتف» چاپ نجف مینویسد که اعلیحضرت همایون شاهنشاه ایران دو عدد سمعدان قیمتی که هریک محتوی بر حندین شعله جراغ میباشد به ضریح مطهر حضرت ابی عبدالله الحسین علیه السلام و ضریح مطهر حضرت ابوالفضل العباس اهدا نموده‌اند و این دو عدد سمعدان اخیرا بکربلا رسیده و در یک جشن مفصلی که در هفته گذشته در کربلا برپا شد این دو سمعدان تقدیم دو ضریح مطهر گردیده‌اند.

شاهنشاه در کوی بینوایان

۱۹ اذر ۱۳۲۱ ساعت ۸ و نیم بعد از ظهردیروز اعلیحضرت همایون شاهنشاهی باتفاق والاحضرت اشرف باانومبیل از کاخ سلطنتی خارج شده خیابان شاهپوررا پیموده و درمیدان شاهپوردرگوشه اتومبیل را گذاده داخل بازارچه قوام الدوله میشوند پس از توجه کامل بوضع زندگی مردم و عابرین بکاروانسرای معروف بکاروانسرای جواهری ها که محل عده زیادی از بینوایان است رسیده و داخل کاروانسرامیشوند چند نفر از بینوایان و افرادخانواده های مسکینی که دراین کاروانسرا اقامت دارند نظرلو کانه را جلب نموده و از نزدیک وضع زندگی انها را مشاهده میفرمایند و درهمانجا دستورصادرمیشود که بهریک از خانواده های بی بضاعتی که دراین کاروانسرا اقامت دارند لحاف ـ کرسی ـ ذغال و مقداری وجه مرحمت شود تا یکساعت بعد امرملوکانه اجرا شده و بین ساکنین آن کاروانسرا لحاف و کرسی و ذغال و مقداری هم وجه توزیع میشود اعلیحضرت همایون شاهنشاهی ووالاحضرت اشرف بخند کوی دیگربینوایان نیز سرکشی فرموده و نسبت بعده زیادی از مستمندان دستورکمک و مساعدت صادرمیفرمایند.

پس از چهل و سه روز توقیف، اطلاعات منتشر شد

۳۵ دیماه ۱۳۲۱

حادثه ناگوار ۱۷ آذر موجب تغییرات و تحولات تازه‌ای در کشور ما گردید.

این پیش آمد باعث واقعه تاسف آور تعطیل و توقیف کلیه جراید و مطبوعات در مرکز و منجر باوردن مواد اصلاحی قانون مطبوعات با قید دو فوریت بمجلس گردید و در نتیجه مدت چهل و سه روز روزنامه اطلاعات منتشر نگردید.

تعطیل و توقیف کلیه مطبوعات و جراید یک عملی بود که نه تنها در این کشور بلکه در هیچ کجای دنیا سابقه نداشت و ازهر جهت که فکر کنیم اینکار برخلاف قانون و منطق صورت گرفت.

اگر دولت بیم داشت که مبادا نشریات روزنامه ها و خبرها بر نگرانی و اضطراب خاطر مردم بیفزاید و در نتیجه نا امنی و هرج و مرج توسعه یابد باید گفت کاملا اشتباه کرده بود زیرا هیچ شخص وطن پرست و با وجدانی راضی بهرج و مرج و اختلال نظم و آرامش کشور نیست و بطور قطع اگر مطبوعات آزاد بودند و انتشار میبافتند همه یک دل و یکجهت کوشش در آرام کردن افکار مردم و رفع نگرانیها مینمودند و همه افراد و احاد ملت را بصبر و سکون و آرامش و بردباری تشویق میکردند و بدیهی است هیچ وسیله‌ای هم برای تامین آرامش روحی و فکری مردم بهتر از زبان قلم و مطبوعات نبود بعلاوه ابلاغ توقیف روزنامه ها تقریبا ظهر روز سه شنبه یعنی هنگامی که آثار شوم بلوا آشکار نشده بود صادر گردید و معلوم نیست این سوء ظن و بدگمانی دولت نسبت بعموم مطبوعات چه ماخذ و دلیل معقولی داشته است آیا بهتر این نبود که دولت بجای توقیف و تعطیل روزنامه ها با دعوت کلیه مدیران جراید انها را متوجه موقع خطیر کشور نموده و همکاری آنان را برای خاموش کردن آتش فتنه و فساد جلب کند.

آیا تصور میکنید در این موقع روزنامه ها از همکاری با دولت دریغ میکردند. هرگز، هرگز.

مطالب و مندرجات شماره عصر سه شنبه ۱۷ آذر اطلاعات که هنوز در اداره موجود است بهترین دلیل بر این است که روزنامه اطلاعات از همانروز مبارزه برضد هرج و مرج و نا امنی را شروع کرده بود و پیش از آنکه اشاره‌ای از طرف دولت یا مقامات دیگر بشود رفتار اشوبگران را مورد نکوهش قرار داده و عامه مردم را دعوت بارامش و متانت کرده بود.

در هر حال دولت تمام روزنامه ها را قبل از اینکه ببیند چه رویه‌ای در برابر آن پیش آمد اتخاذ میکنند توقیف و تعطیل کرد و از این راه گذشته از خسارت و زیان مالی فوق العاده وهن و توهین بزرگی نسبت بجامعه مطبوعات را وارد آورد و ملت ایران را نیز زمان درازی از بهره معنوی که از مطبوعات میبردند محروم کرد که اسباب تاثر و تاسف عموم است.

***

شکی نیست خوانندگان ما پس از چهل و سه روز تعطیل اجباری اکنون بیش از هر چیز میخواهند بدانند جریان و پیش آمدهای این مدت و صدمات و خساراتی که بما وارد آمد چه تاثیری در رویه و خط مشی روزنامه ما کرده است.

ما لازم میدانیم در پاسخ این پرسش که بذهن خوانندگان عزیز میگذرد بگوئیم رویه اطلاعات همانست که بود و روش ما همان روش متین و ثابتی است که برای خود اتخاذ نموده بودیم و مورد پسند و تصدیق عموم روشنفکران و مردم منصف هم واقع شده است.

ما از روز آغاز که قلم بدست گرفتیم مصمم شدیم که هیچگاه احساسات و اغراض شخصی خود یا دیگران را در مندرجات روزنامه دخالت ندهیم، وارد مسائل شخصی و خصوصی نشویم و همواره حدود عفت قلم و شرافت و درستی را حفظ نمائیم، همین عمل را هم نمودیم و حتی در پاسخ دادن به کسانیکه برای غرض یا حسد بما حمله نمودند یا دشنام دادند خودداری کردیم و از این پس نیز همین رویه را ادامه داده و از حدودی که برای خود مقرر داشته‌ایم قدمی فراتر نخواهیم گذاشت زیرا روزنامه همانطوریکه بارها گفته‌ایم متعلق بمردم است و هرگز نباید بمشاجرات شخصی اختصاص یابد.

مرام ما نیز همانست که در نخستین شماره های روزنامه پس از وقایع شهریور ماه سال گذشته نوشتیم، همانطور که امروز گفتیم و در طی این مدت نیز ثابت نمودیم ما بیش از هر چیز طرفدار نظم و آرامش کشور و وحدت نظر و اشتراک مساعی کامل میان دولت و ملت و مجلس و مطبوعات بوده و هستیم و عقیده داریم در چنین زمان آشفته‌ای باید کلیه قوا و مساعی افراد ملت و دولت و مطبوعات در یک جهت واحد سیر کند تا شاید بتوان بمدد اتفاق و اتحاد بر مشکلات روز افزون زندگی سخت و دشوار امروز فائق آمد و از این گیر و دار و مصائب روز افزون جان بسلامت بدر برد و بالاخره رخت از ورطه فلاکت و بدبختی بیرون کشید.

ما پیش وجدان خود سرافرازیم که در طول این مدت آنچه گفتیم و نوشتیم فقط در راه این مقصود و منظور مقدس بوده است و موافقت و مخالفت ما با دولت ها نیز روی همین اصل استوار بوده است و از این پس نیز همین روش را پیروی خواهیم کرد و بنابراین هر عملی را بمصلحت کشور و مردم دیدیم خواهیم ستود و آنچه بر خلاف مصالح عامه تشخیص دادیم مورد اعتراض و انتقاد قرار خواهیم داد و در این نگارشات خود همانطور که رویه همیشگی ما بوده در درجه اول احساسات عامه و افکار و اندیشه های عمومی را در نظر خواهیم گرفت و میکوشیم تا اطلاعات همواره مظهر افکار مردم قرار گیرد و برای کشور و جامعه سودمند واقع شود و در این راه توفیق خداوند توانا را خواستاریم.

لایحه جدید مالک و مستأجر

این لایحه در تاریخ ۲۰ دیماه تقدیم مجلس شورای ملی گردید.
۱۳ بهمن ۱۳۲۱
مجلس شورای ملی

نظر باینکه اجاره بهای املاکی که از سنه ۱۳۱۸ ببعد بناشده است بماخذ فوق العاده گزافی ترقی کرده و اجاره بهای املاکی که طبق قانون تعدیل مال الاجاره مصوب دیماه ۱۳۱۷ بماخذ اجاره بهای مهر ۱۳۱۵ تعیین شده است با احتیاجات فعلی متناسب نمیباشد بنابراین قانون جدیدی راجع بتعدیل مال الاجاره مشتمل بریازده ماده تقدیم و تقاضای تصویب انرا می نماید.

ماده ۱ ـ حداکثر اجاره بهای هرخانه و عمارت مسکونی و اطاق و انبار و دکان و مغازه و حمام و مستغلاتی که در فروردین ۱۳۲۱ در اجاره نبوده و انهایی که بعدا بنا شده یا میشود معادل اجاره بهای مستغلات مشابه آن در فروردین ۱۳۲۱ خواهد بود.

ماده ۲ ـ میزان اجاره بهای مستغلاتی که قبل از فروردین ۱۳۲۱ در اجاره و یا بعنوان صلح منافع در تصرف اشخاص بوده است پس از انقضاء مدت اجاره طبق ماخذ معینه درماده اول خواهد بود.

ماده ۳ ـ درمورد دکاکین و مغازه و انبارهائی که درماده ۱ ذکر و جزء (باکلا) در تاریخ اجرای این قانون به عنوان اجاره یا صلح منافع بطور رسمی یا غیر رسمی مستقیما و بلا واسطه در تصرف اشخاص است و مدت آن منقضی شده یا بعدا منقضی شود اجاره بدرخواست مستاجر متصرف برای مدت دوسال از تاریخ اجرای این قانون تمدید میشود و مستاجر مکلف است در صورتیکه ملک را بدون اجاره نامه متصرف باشد تا یکماه از تاریخ تصویب این قانون والا تا یکماه از تاریخ انقضای اجاره اظهارنامه برای تمدید مدت اجاره بهیئت حل اختلاف تقدیم نماید.

اجاره‌ای که مطابق این قانون تمدید میشود قابل انتقال بغیر نیست مگر با اجازه مالک یا مقام او.

ماده ۴ ـ درخواست خلع یداجاره دار در مدت مذکور در ماده ۳ ـ درداگاهها و ادارات ثبت باستناد انقضای مدت اجاره پذیرفته نخواهد شد مشروط براین که اجاره دار بهاراحسب المقرر مرتبا پرداخته و از شرائط مقرر بین خود و مالک یا قائم مقام او و مقررات قانون مدتی راجع باجاره که مغایر با این قانون نباشد تخلف نکند.

ماده ۵ ـ کلیه اختلافات بین مالک و مستاجر نسبت بمیزان اجاره و همچنین اختلافات راجع بتجدید اجاره و تخلیه و هرگونه اختلافات دیگری که در اثر اجرای این قانون حاصل شود در هیئت حل اختلاف که اعضاء و ترتیب رسیدگی آن از طرف وزارت دادگستری معین میشود حل و فصل خواهد شد.

ماده ۶ ـ مستاجر میتواند پس از تصویب این قانون تعدیل بهای اجاره را که بیش از میزان مقرره دراین قانون بین طرفین معین شده از هیئت حل اختلاف بخواهد و هیئت مزبور پس از رسیدگی حکم بتعدیل مال الاجاره طبق مقررات این قانون خواهد داد و این حکم قطعی است.

ماده ۷ ـ هر مستاجر و یا متصرف مستغلی که برای اجاره یا اعتراض بر میزان مال الاجاره برعلیه مالک اقامه دعوی یا اعتراض مینماید باید تا وقتی که از هیئت حل اختلاف حکم صادر نشده است مال الاجاره را بمیزانی که قبل از اختلاف میپرداخته طبق شرائط مقرره در اجاره نامه در صورتیکه اجارنامه تنظیم شده باشد والا تاده روز بعداز هرماه بصندوق ثبت محل سپرده قبض رسمی دریافت دارد و در صورت تخلف مالک حق دارد از هیئت حل اختلاف درخواست رد اعتراض با تقاضای مستاجر را بنماید.

میزان مال الاجاره‌ای که هیئت حل اختلاف تعیین مینماید از تاریخ تقدیم اظهارنامه یا اعتراض مناط اعتبار و قابل اجرا خواهد بود.

ماده ۸ ـ در مواردیکه مالک بعنوان تاخیر پرداخت اجاره بها میخواهد فسخ اجاره را بثبت برساند صاحبان دفاتر رسمی مراتب را باجاره دار کتبا اخطار خواهند نمود که اجاره بها را در ظرف سه روز بصندوق ثبت سپرده قبض انرا بدفتر خانه تسلیم نماید و اگر بمراجع صلاحیت دار برداخته است مدرک برداخت را بدفترخانه ارائه دهد والاطبق درخواست مالک فسخ اجاره ثبت میشود.

ماده ۹ ـ محل اقامت مستاجر همان محل مورد اجاره است و در صورت تعدد مورد اجاره یکی از انها به تعیین اجاره دهنده خواهد بود.

ماده ۱۰ ـ اجراء این قانون در هر نقطه که اجراء آن لازم باشد و شمول آن نسبت بهر یک از انواع مستغلات مذکور درماده ۲ ـ بموجب تصویبنامه هیئت وزیران تعیین و اعلان میشود.

ماده ۱۱ ـ از تاریخ اجرای این قانون تعدیل اجاره بهای مصوب دیماه ۱۳۱۷ و ماده واحده مصوب ۲۰ بهمن ۱۳۴۰ مبنی بر تمدید قانون مذکور فسخ میشود.

دکتر میلسپو وارد تهران شد و کار خود را شروع کرد

۱۰ بهمن ۱۳۲۱ ساعت ده صبح امروز آقای دکتر میلسو رئیس کل دارائی باتفاق فرزند هفده ساله خود بتهران وارد شدند

آقای کاردار سفارت امریکا و آقای سریدان مستشار وزارت خواربار و آقای تیمرمن مستشار اداره کل شهربانی و چند نفر از رؤسای وزارت دارائی هنگام ورود آقای دکتر میلسو در فرودگاه حضور یافته بودند

آقای دکتر میلسو از فرودگاه مستقیما بمهمانخانه بزرگ دربندر راهنمائی شده و درآنجا اقامت نمودند و بواسطه مختصر سرماخوردگی و رفع خستگی امروز و فردا را استراحت مینمایند

قرار است سه ساعت بعدازظهر فردا آقای دکتر میلسو باتفاق آقای وزیر دارائی برای ملاقات آقای نخست وزیر بکاخ ابیض بروند.

***

از روزی که لایحه استخدام آقای دکتر میلسو بتصویب رسید عموم مردم با بیصبری درانتظار ورود ایشان بودند و بهمین جهت مابقین داریم اکنون از مژده ورود ایشان شادمان و مسرور خواهند شد. اینک ما از طرف خود و اهالی تهران خیرمقدم گفته و امیدواریم مقدم ایشان مانند بارگذشته برای ملت ایران سودمند و مفید واقع شود

دکتر میلسپو از امروز شروع بکار کرد

۱۲ بهمن ۱۳۲۱ ـ آقای دکتر میلسو از امروز شروع بکار کردند و اینک ما یقین داریم و امیدواریم که بار دیگر مانند سال ۱۳۰۱ باصلاح امور مالی و اقتصادی ایران کامیاب خواهند شد.

شکی نیست که آقای دکتر میلسو از دو روز پیش که وارد تهران شده‌اند سعی نموده‌اند دراین مدت که ایشان از کشور ما دور بوده‌اند چه تغییرات و تحولاتی دراین کشور پدید آمده است ما نمیدانیم دراین دو روزه آقای دکتر میلسو چه استنباط کرده‌اند؟ اما نکته‌ای که لازم میدانیم بایشان خاطر نشان نمائیم این است که اکنون وسایل کار برای آقای دکتر میلسو مهیاتر و آماده تر از سال ۱۳۰۱ میباشد امروز اگر در کشور ما دو نفر ماشین نویس که حروف لاتین آشنا باشند یافت نمیشد ولی امروز برعکس صدها جوانان تحصیل کرده و مهذب که در امور مالی و اقتصادی تخصص دارند دردسترس ایشان است و آقای دکتر می توانند معاونین لایق و کارازموده‌ای درهر قسمت از امور مالی و اقتصادی برای خود انتخاب نمایند که زیردست ایشان مشغول کار شوند گذشته از این هنوز بسیاری از شالوده هائی که ایشان برای کشور ما طرح ریزی کرده بودند دست نخورده و بجای خود باقیست.

بنابراین از لحاظ وسایل ایشان نباید امروز هیچگونه نگرانی داشته باشند منتهی چیزی که هست این است که اکنون اوضاع کشور ایران نیز مانند اوضاع سایر کشورهای جهان عادی نیست در نتیجه امور مالی و اقتصادی کشور ما تعادل خود را از دست داده و فقر و پریشانی در نتیجه افزایش هزینه زندگی بجیع کثیری از افراد مردم این سامان رو اورده است.

بنابراین نخستین انتظاری که مردم ایران از آقای دکتر میلسو دارند اصلاح همین اوضاع اشفته مالی و اقتصادی است و همه آرزومندند که ایشان موفق شوند باتدابیر صائب خود بار سنگین زندگی مردم را سبک تر سازند و راه حلی برای مبارزه با این گرانی روز افزون پیدا نمایند.

البته گذشته از این مسئله مهم و اساسی لازم است آقای دکتر را متوجه سازیم که بسیاری از قوانین و مقررات مالی که اکنون درایران اجراء میشود در خور حوائج و نیازمندیهای امروزه کشور نیست. بسیاری از مالیاتها از جمله مالیات بردرآمد عادلانه تنظیم نشده و بموجب همین قانون آنانکه دراین گیرو دار و در نتیجه حوادث جنگ سودهای هنگفتی برده و میبرند و ثروت بیشماری میاندوزند بواسطه نقص مقررات هیچگونه مالیات بردرآمد نمیدهند انچه میدهند بسیار ناچیز است و در مقابل بیشتر بار این مالیات روی دوش انهائیست که درآمدهای کوچک و ثابت دارند و در سایر قوانین مالیاتی هم کم و بیش این نقصها و معایب موجود است که یقین داریم آقای دکتر پس از بررسی و مطالعه متوجه آن خواهند گردید و همانطور که ارزوی همگان است اصلاح و تعدیل این قوانین را مورد توجه قرار خواهند داد در قسمت دیگر هم متاسفانه همین افراط و تفریطها در کار میباشد بموجب باره‌ای مقررات غلط اداری گاهی برداخت حقوق یک مستخدم جزء ماهها بلکه سالها بعهده تعویق میافتد و تا از پیچ و خم ادارات کارگزینی، اداره حسابداری بازنشستگی، اداره بودجه، اداره تطبیق اسناد و بالاخره از زیر دست صدها عضو و از روی صدها میز حواله برداخت حقوق آن مستخدم بینوا بگذرد جان او بلب میرسد.

درجای دیگر مشاهده میشود که پولها بدون حساب و بدون هیچگونه اشکال خرج میشود.

در یکجا برای ضروری ترین و واجب ترین مصارف بودجه و اعتبار نیست یا انقدر اشکال پیش میاید که آن امر فوری فوت میشود و در قسمت دیگر پولهای گزافی صرف مخارج بیهوده میگردد که واقعا اسباب تاسف است البته یقین است آقای دکتر میلسو این مقررات بیج در بیج غلط را اصلاح خواهند نمود و ترتیب تازه‌ای برای کارها خواهند اندیشید که باین اصول کاغذ بازی و وقت تلف کردن که اکنون در ادارات مالی و غیر مالی حکمفرماست خاتمه داده شود و اصول جدید و نوینی که متناسب با زندگی امروز بوده و از افراط و تفریط بدور باشد جانشین آن گردد.

یک مسئله مهم دیگری که باز شایسته میدانیم توجه آقای دکتر میلسو را بدان جلب نمائیم وضع زندگی کارمندان دولت و جریان استخدام انهاست که باز لازمست بگوئیم بهیجوجه رضایت بخش نمیباشد.

امروز حقوق و در آمد اغلب از کارمندان دولت تکافوی هزینه زندگی آنان را نمیکند و فقر و پریشانی بدیشان رو اورده است قانون استخدام هم از هرحیث محتاج اصلاح و تجدید نظر میباشد و تصور میکنیم این موضوع باوضع دلخراش زندگی امروز بسیاری از کارمندان در شمار مسائل ضروری فوری است که باید مورد توجه آقای رئیس کل دارائی واقع شود.

این بود خلاصه‌ای از رؤس مطالبی که ما فعلا لازم دانستیم باطلاع آقای دکتر میلسو برسانیم شاید برای مطالعات ایشان سودمند واقع شود خوشبختانه دراین موقع که آقای دکتر میلسو شروع بکار میفرمایند یک عنصر فعال و شایسته‌ای عهده‌دار مقام وزارت دارائی میباشند که واقعا از هر حیث صالح و مورد اعتمادند و این موضوع هم خود یکی از موجبات امیدواری ما و ملت ایران نسبت باصلاح امور مالی و اقتصادی کشور میباشد.

۷۰۰ برابر فایده

نوشته : حسینعلی راشد

اگر کسی گفت من پیشنهادی میکنم که هرگاه شما آن پیشنهاد را بپذیرید از وجود هر دانشمند و یا هنرمند یا پیشه ور یا کشاورز مثلا یا هر دسته و فردی هفتصد برابر حالا نتیجه بگیرید، آیا باید بسخنش گوش داد یا نه؟ و اگر شخص مفروض نمونه عملی هم نشان داد آیا باید پیشنهادش را پذیرفت یانه؟

حالا یک کسی چنین ادعائی کرده و دریک کتابی هم وشته است اما من فوری نمی گویم که کدام کتاب می ترسم برگوشتان گران اید. بلکه نخست حکایتی که هنوز بیشتر اشخاص آن حکایت زنده‌اند نقل میکنم تا اذهان شما برای شنیدن اصل موضوع آماده گردد:

دَرچند سال پیش (درست یادم نیست کدام سال بود) شاید از آن موقع پانزده سال گذشته باشد درشیروان و گیفان مابین مشهد و قوچان زلزله شد خانه هائی خراب گردید اشخاصی مردند اشخاصی مجروح یا عزادار شدند. املاکی میان ورثه‌آی بلاتکلیف ماند. جمعیت شیروخورشیدسرخ ایران بکمک برخاست.

چندتن از پزشکان تهران و چندتن از روزنامه نگاران بعضی با طیاره و بعضی باانومبیل بمشهد آمدند که بمحل واقعه روند و شاید یکی دوماه یاکم و بیش انجا بودند درمشهد کمیسیون اعانه‌ای دایرشد من دران موقع یک شاگرد محصل بودم ماهی شش تومان پدرم بمن شهریه میداد و ماهی چهار تومان و سه قران از موقوفه مدرسه بمن کمک خرج میدادند سهم یکماهم را از موقوفه مدرسه یعنی چهارتومان و سه قران برداشتم و بردم که بکمسیون اعانه دهم. در انجا از بعضی اعضاء کمیسیون سخنانی از راست یا دروغ شنیدم که شیطان مرا وسوسه کرد و از عمل خیربازداشت. البته پول را برای خودم برگرداندم. پس از آنکه آقایان از شیروان برگشتند من برای معالجه دردپهلوئی که داشتم نزدیکی از آن پزشکان رفتم. بمن محبت نمود مرا معاینه کرد. انصافا مرض را نیک تشخیص داد و دستوردوائی ساده و سودمندی هم داد درمدتی که خدمت آن پزشک محترم بودم گفتگو از زلزله و اندازه خسارت و تلفات میکردیم ایشان توضیحاتی دادند و متجاوز از صدقطعه عکس از مناظر مختلف انجا پیش من گذاشتند که تماشا کنم. مثلا یکی از آنها جمعی از پزشکان رانشان میداد که روی صندلی نشسته و جمعی انفرمیه پشت سرشان همه با لباس سفید صف بسته‌اند و کردپا شکسته یا سربسته‌ای درجلوشان روی هوارهای خانه‌اش باجال محزون نشسته است و از این قبیل مناظر درضمن صحبت پرسیدم آیا تحقیقات شماره تلفات معلوم شد؟

فرمود «نه» پرسیدم آیا هرکس زیرهواررفته بود جسدش را دراورده‌اند؟ فرمود معلوم نیست شاید بسیاری زیرخاک مانده باشند «گفتم آنهائی هم که دراورده شده‌اند دقتی درغسل و کفن شان نشده از زیرخاکی دراورده شده و زیر خاک دیگر رفته‌اند.

فرمود «البته دراین گونه مواقع فرصت نیست» گفتم شنیده‌ام مجروحین همه مداوا نشده‌اند و تکلیف خانه خرابان هنوز معین نگشته کمیسیون اعانه پس از دوماه نخستین تصویبش این بوده که اتومبیل برای حمل و نقل اعضاء جمعیت خریده شود و چیزی با آنجا فرستاده نشده بطوریکه از....

ایشان اظهار تاسف کردند و مقداری درددل بیرون ریختند.

***

درشب شنبه نهم ماه شوال سال ۱۳۴۷ هجری قمری نیم ساعت پیش از صبح صادق درتربت حیدری زلزله‌ای شد که چند پار ه ده را با خاک یکسان کرد و جمعیت بسیاری زیرهوار آمدند. تلفات را درروزنامه ها پنج هزار و شش هزارنوشتند. اما بطور تحقیق دردهات مرکز زلزله نهصد و چند تن و درشهر تربت هفتاد و چند تنی شماره تلفات بود.

باری شهر از سکنه خالی شد. مردم همه بخیابانها و میان باغها گریختند. بیشتر مردم که چادر نداشتند گلیم و مفرش روی شاخه های درختان می انداختند و از شدت باران های پی در پی هرساعت از جائی بجائی دیگر منتقل میشدند. زمین نیز چون بی در پی تکان میخورد کسی جرات نداشت بشهر رودومایحتاج خود را فراهم آرد. حتی تلگرافخانه ابتدا تعطیل شد البته بعد دایر کردند.

معلوم است که درمیان این جماعت ویلان بیماران حصبه‌ای و زنان زائیده و صدها مبتلایان دیگر بودند. دراین هنگامه واوضاع که زمین و آسمان برمردم غضب کرده و ضجه و یکدسته دیگر از مردم (هرکس سفره نان خود را برداشته) برای دفن مردگان آمدند. بدهاتیان سفارش میکرد بادقت و ملاحظه خاک ها را زیرورو کنند که بیل و کلنگ شان ببدن مرده مسلمان اصابت نکند و جسد را نخراشد زیرا مسلمان مرده اش مانند زنده اش محترم است درحدود یکهزار مرده را بادقت تمام غسل دادند و کفن کردند خودش برهمه نماز خواند و دفن کردند. ورثه مردگان را جمع کرد با آنان همدردی و سوگواری نمود. آنان را تسلیت داد و گفت از اینکه ارحام شما دراثر زلزله از دنیا رفتند شما نگرانی نداشته باشید و گمان نکنید اینان مشمول غضب خدا بوده‌اند. و بدین واسطه میان مردم شرمسار مباشید. بلکه برعکس اینان مشمول رحمت و مغفرت خدا خواهند بود.

آنگاه آنان را نصیحت کرد که در تقسیم میراث احتیاط را رعایت کنند و بایکدیگر مشاجره نکنند. چرا که دریک خانه بساسه یا چهارتن از دنیا رفته‌اند و معلوم نیست نخست کدام یک درگذشته‌اند از اینرو نمیتوان تشخیص داد که مال یکی رسیده باید دراینگونه موارد ورثه باصلح و سازش میان خود قضایا راحل کنند. بازماندگان اموات سخنان او را پذیرفتند و از آن واقعه یک پرونده هم برای دادگستری تربت تشکیل شد ـ و نیز بازماندگان اموات درمقابل مصیبت بزرگی که بدان ها رسیده بود از اینکه چنین کسی آمد و مردگان آنها را کفن و دفن کرد دلخوش و درمیان مردم سرافراز گشتند.

آن مرد دیندار پس از سه روز که وظایف دینی خود را انجام داد برگشت.

یکی از کسانی که همراهش بود میگفت: «الاغ یکی از آنان که برای کمک آمده بودند از یونجه مزرعه میخورد که ناگاه فریاد آن مرد محترم بلند شد «چرا از این یونجه بالاغت میدهی»هنوز مالک اینها معلوم نیست. هرکس میاید باید علوفه الاغش را همراه بیاورد دیگر احدی هیچگونه تصرف درمحصول آنجا نکرد. پس از یک هفته اولیاء امور از مشهد آمدند وظایف را انجام یافته دیدند. رئیس الوزراء وقت تلگرافی از آن مرد شکرگزاری کرد. او حیران شده بود که چرا رئیس الوزراء از او شکرگزاری کرده گفته بود «من وظیفه دینی خود را انجام داده‌ام» برای کسی کاری نکرده‌ام که از من شکرگزاری کنند. من ملزم بودم این کاررا بکنم اگر نمی کردم نزدخدا مسئول بودم»

حکایت من تمام شد. شاید بعضی از شما خوانندگان محترم نیز هرکدام شخصا چنین تجربه هائی داشته باشید و از اینگونه امور دیده باشید اکنون می پرسم که اگر سربازی مانند همان مردتربتی داشته باشیم آیا چگونه درجبهه جنگ خواهد جنگید.

اگر پزشکی مانند همان مردنامبرده داشته باشیم چگونه دررسیدگی به بیماران و انجام وظیفه خویش دربیمارستان کوشش خواهد کرد؟ اگر معماری بسان آن مرد داشته باشیم چه دقت و مراقبتی دراستحکام و برطبق اصول ساختن بنابکار خواهد برد؟

اگر آموزگاری از قبیل آن مرد دیندار داشته باشیم چه اهتمام و کوششی درآموزش و پرورش صحیح بدران و مادران نسل آینده مبذول خواهد داشت؟

اگر و اگر.....؟ آیا آن مرد یک تنه درحادثه زلزله تربت بهتر و بیشتر کارکرد یا تشکیلات جمعیت شیروخورشید سرخ درزلزله گیفان؟

ضمنا این نکته هم معلوم باشد که غرضم انتقاد از تشکیلات شیروخورشید سرخ نیست بلکه چون این واقعه بهمین کیفیت اتفاق افتاده بود خواستم از ذکر این حکایت چنین نتیجه بگیرم که ما اگر مردان خدا و دیندار بسازیم خواهیم توانست از وجود یک تن بیش از یک اداره عریض طویل عمیق درهر موردی نتیجه بگیریم چه مورد شیرو خورشید سرخ باشد چه موارد دیگر.

بنده حساب کرده‌ام که اگر یک مرد از آن گونه مردان بکاری بگماریم یا هفتصدتن از قبیل ماها ان یک تن بیش از ما هفتصد تن کارخواهد کرد و تازه کاراو بامعنی و بارو- و بااساس نیز خواهد بود که قرن ها باقی بماند میل دارید شما هم چندی دراین موضوع فکر کنید و مقایسه هائی بکنید ببینید محاسبه بنده درست است یانه؟ اگر تصدیق فرمودید که این محاسبه اشتباه ندارد، خوب است با شما درعلت این تفاوت فکر کنیم و بفهمیم چه باعث شده که وجود آنگونه مردان بیش از امثال ماها نتیجه و ثمربدهد زیرا آنچه برای مامهم است دانستن علت است چراکه هرگاه علت را تشخیص دادیم ممکن است سعی کنیم که همان علت و موجب درمانیز پیدا شود تاماهم از آنکسان گردیم که بحرند درشکل قطره و آفتابند بصورت ذره.

البته معلوم است که آنان هشت دست و پاندارند که ما چهار تاداریم تفاوتی که آنان باما دارند درنیروی باطنی و ایمانی است که درقلب آنهاست. انسان جرمی است دارای نیروی (انرژی) مجهول وحیرت انگیز فعالیت این جرم بان نیروست و جرم تن ابزاری است برای فعالیت آن نیرو یا مظهری است که آثار آن نیرو از این مظهر مادی نمایان میگردد.

کسانی که بخدا ایمان دارند و برای خداکار میکنند نیروی باطنی آنان بخدا که مبداء لایتناهی تمام نیروها و جرمهاست پیوسته است همت. آنان بلند، مقصد عالی، اراده قوی، منظور حق و مسئولیت درنظرشان شدید است از خدا شدیدا میترسند و درعین حال بی نهایت باو امیدوارند. بیداست که چنین کسانی هرگاه بکاری دست زنند با امثال ماها که مقصد مالقمه نان یاجاه موقت و فریبنده است از بیچاره‌ای مانند خودمی ترسیم و به عاجز دیگری همچون خویشتن امیدواریم، چه اندازه تفاوت خواهند داشت و تصدیق باید کرد که یکتن آنان بیش از هفتصد تن مانند ماتوانا و کارکن است.

بمقتضای علم اقتصاد باید از ثروت حداکثر استفاده ممکن را نمود و مهم ترین ثروت خودانسان یعنی همین جرمی است که دارای این نیروی عجیب است.

پایان نبرد استالینگراد

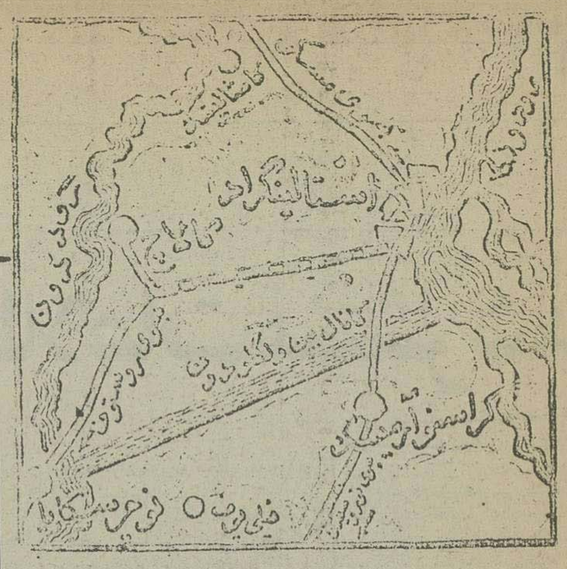

فیلد مارشال "پاولوس" فرمانده نیروهای آلمان در استالینگراد تسلیم شد

آلمان از قفقاز عقب می نشیند

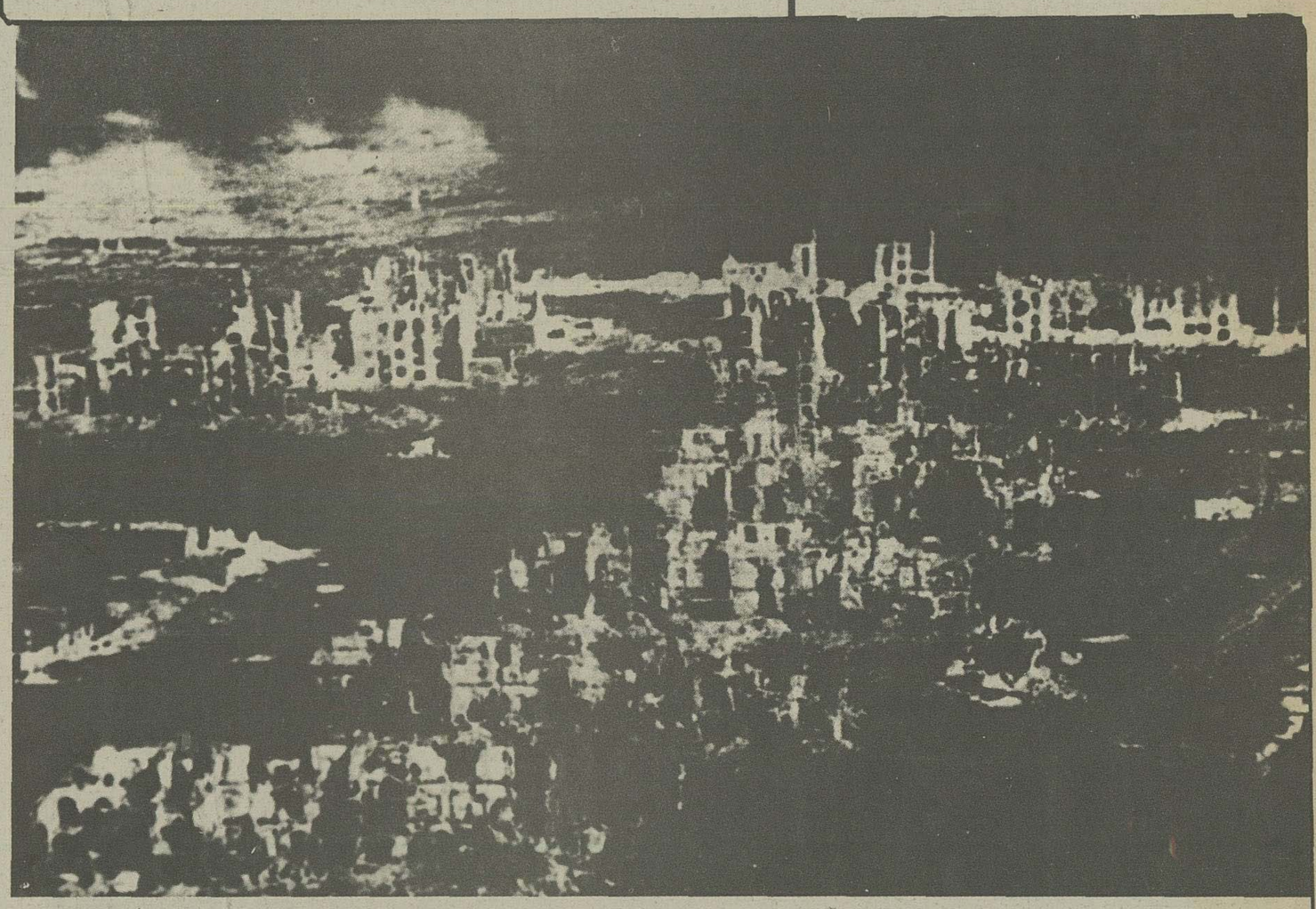

ویرانه های استالینگراد در شب

۱۴ بهمن ۱۳۲۱

نبرد استالینگراد پس از انکه قریب پنج ماه با شدت هر چه تمامتر ادامه داشت بالاخره بفتح و پیروزی قطعی سپاهیان شوروی و منهدم شدن کلیه سربازان ارتش ششم المان خاتمه پذیرفت.

محاصره استالینگراد و نبرد ارتش فون «هوت» با نیروهای ژنرال «وردینتسف» در داخل این شهر آهنین، یکی از برجسته ترین صفحات تاریخ جنگ کنونی را تشکیل میدهد و باوجود انکه طی هیجده ماهی که از آغاز جنگ المان و شوروی میگذرد چندین بار شهامت و پایداری خارق العاده سپاهیان شوروی هنگام دفاع از شهرهای لنینگراد، مسکو، سباستوپول داودسابمنصه ظهور رسیده با تمام این احوال استقامت و ایستادگی سربازان روسی در استالینگراد سایر عملیات درخشان ارتش سرخ را تحت الشعاع خود قرار داده علت این اهمیت و برتری فوق العاده این است که در واقع همین پایداری دلاورانه بود که منجر به پیروزیهای کنونی ارتش سرخ گردید و قطعی است اگر پادگان دلیر و بیباک این شهر چنین جسارت و شهامتی از خود بخرج نمیدادند، هرگز در وضع جنگ جبهه خاور چنین تغییر شگفت آوری رخ نمیداد.

المانیها هرگز تصور نمیکردند که باوجود دست یافتن بر قسمت اعظم شهر و رسیدن بکرانه های رود ولگا، روزی سربازانشان مجبور شوند نه تنها از تسخیر این شهر چشم بپوشند، بلکه حالت تعرض را بدفاع مبدل ساخته و در نتیجه محاصره در منطقه بین دو رودن و ولگا، انقدر بجنگند که یا کشته و یا اسیر گردند.

حملات متقابل زمستانی ارتش سرخ روز ۱۹ نوامبر از شمال باختری و جنوب همین شهر آغاز گشت و در نتیجه همین اقدام بود که ارتش ششم المان بقید محاصره افتاد و گرچه دربادی امر فرماندهی آلمان کوشید از راه هوا نیرو و مهمات کافی برساند و حتی برای در هم شکستن حلقه محاصره بحمله متقابل سختی از طریق جنوب باختری مبادرت ورزید، لیکن پس از شکستی که درین نقطه نصیب سپاهیان المانی شد، دیگر سرنوشت قطعی سربازان محصور معلوم گشت و همه گونه راه ارتباطی با واحدهای دیگر برروی آنان مسدود شد، بقسمی که حتی براثر مداخله هواپیماهای شوروی از طریق هوا نیز المانها نتوانستند ارتش ششم خود را تقویت کنند.

فرمانده ارتش شوروی چندی پیش که یقین حاصل کرد راه نجاتی برای نیروهای المانی موجود نیست ژنرال پولوس پیشنهاد کرد که با باقیمانده سپاهیان محصور خود تسلیم نیروهای شوروی گردد، ولی چون وی این پیشنهاد را نپذیرفت، ارتش سرخ مجبور شد برای منهدم ساختن این واحد ها باقدامات تعرضی سختی بپردازد و در نتیجه همین اقدامات بود که بالاخره ارتش ششم بچنین سرنوشت شومی مبتلا شد.

طبق اعلامیه ویژه اداره اطلاعات شوروی ژنرالهائی که اخیرا اسیر شده اند اظهار داشته اند، که روز ۲۳ نوامبر گذشته یعنی در نخستین مرحله حملات متقابل ارتش سرخ ۲۳۰ هزار تن از سپاهیان المان در استالینگراد بودند و حال ان که تعداد سربازان محصور در اعلامیه های پیشین ۲۲۰ هزار تن ذکر شده بود. بموجب اظهار رادیوی لندن رویهمرفته در عرض پنج ماه نبرد استالین گراد تلفات المانها بیک میلیون الی یک میلیون و نیم کشته و اسیر و زخمی حدس زده می شود.

نبرد استالین گراد بدین ترتیب خاتمه یافت.

۱۴ بهمن

نبرد استالین گراد خاتمه یافت - احتمال میرود المانیها در قفقاز مقاومت نمایند - نبرد شدید دریائی و هوائی در آبهای جزایر سلیمان -

حملات محور در تونس ادامه دارد. روزولت از اقدامات ژیرو تقدیر میکند - چرچیل بترکها قول همکاری و کمک میدهد.

پایان نبردهای استالین گراد

رادیو لندن بامداد امروز خبر داد که نبرد در کلیه بخش های استالین گراد دیروز خاتمه یافت و در حدود ساعت شش ونیم بعد از ظهر دیروز فرماندهان سپاهیان شوروی در ان نقطه باستالین تلگرافی فرستاده و تبریک خود را راجع بخاتمه نبردهای استالین گراد و نجات این شهر مهم از دست دشمن تقدیم داشته اند این خبر مهم در همین ساعت در تمام دنیا بسرعت برق انتشار یافت. اعلامیه فوق العاده دیشب مسکوهم حاکیست که نیروهای شوروی دیروز استالین گراد را از وجود دشمن پاک کردند کلیه نیرو های محاصره شده المان در منطقه شمال شهر مجبور بتسلیم گردیدند و بدین ترتیب آخرین مقاومت نیرو های محور در استالین گراد دیروز پایان یافت. شماره اسیرانی که تا بحال در استالین گراد بدست روسها افتاده بالغ بر ۹۱ هزار تن میشوند که ۴۵ هزار انها در طی دو روزه اخیر اسیر شده اند.

اما تعداد غنائمی که تا بحال در استالینگراد گرفته شده عبارت از ۷۵۰ هواپیما و ۱۵۵۰ تانک و بیش از ۶ هزار توپ و ۶۱ هزار اتومبیل و کامیون بوده است. هنوز امار کامل کلیه غنائم تهیه نشده است.

رادیو لندن از جریده (پراودا) چاپ مسکو نقل میکند که از دیروز شروع بترمیم خرابیهای اینشهر شده و برای اولین مرتبه دو ایستگاه راه آهن و یک کارخانه برق ساخته خواهد شد.

احتمال عقب نشینی المانها از قفقاز

رادیو لندن بامداد امروزخبر داد که فعلا در حدود (۲۰۰) هزار سرباز و افسر المانی دو منطقه شمال باختری قفقاز در خطر محاصره قرار گرفته اند لیکن احتمال قوی میرود که قسمت اعظم این سربازان بتوانند از راه رستف و یا از راه تنگه کرچ عقب نشینی کنند و خود را از خطر محاصره نجات دهند زیرا هنوز راه آهن کراسنودار و نوروسیسک در دست نیرو های المان میباشد که می توانند از ان استفاده کنند باین جهة از حالا نمیتوان راجع به نتیجه نبردهای منطقه قفقاز پیش بینی کرد.

اعلامیه مستشار خواربار

هر کس محتکری را معرفی کند ۲۰ درصد از قیمت جنس کشف شده را نقداً دریافت میکند

بیانیه آقای شریعتمداری مستشار خواربار خطاب بمردم پایتخت

روز جمعه ۲۰ اذر بیانیه زیر از طرف مستشار خواربار انتشار یافت.

اهالی محترم پایتخت از هنگام تاسیس این وزارت خانه که آغاز آن ماه شهریور امسال است اردی که از سیلبوی تهران داده شده برای نانوائی‌های سنگکی و نانوئی همه روزه کافی بوده است.

طی یانزده روز اخیر که مقدار ذخیره موجودی ما کمتر بوده فقط از دادن ارد بنانوائی‌های فرنگی بزی خودداری شده است علت هم این بوده است که مردم نوانگر و ثروتمند و خارجیان نان فرنگی میخورند و طبیعی است که این قبیل اشخاص در خانه‌های خود هرگونه خوراک‌های دیگر نیز فراهم دارند تا کمک نان شود.

از نخستین روز ماه مهر حتی یک کیلو ارد بشیرینی پزی‌ها و ماکارونی سازی و امثال انها داده نشده و تصمیم این وزارتخانه چنین بوده است که پخت نان برای مصرف مردم بی بضاعت تهران تامین شود و همه روزه طی این سه ماه اخیر مقدار کافی برای این مقصود ارد بنانوائی‌ها داده شده است قصد اینجانب این نیست که در حنین مواقعی دیگران را انتقاد و عیب جوئی کنم اما باید حقیقت را گفت. واقعا هرگاه نانوائی‌ها هنگام سب نان میبختند مقدار کافی نان برای خوراک اهالی حاضر میداشتند این مسئله نهایت ضرورت را دارد زیرا با پخت سب هرگونه اجتماع و صف بندیهای مردم در دکانهای نانوائی از میان میرود زیرا هر کس بمجرد مراجعه بنانوائی نان حاضر کرده دریافت میدارد.

دولت شما وسایل لازم را اتخاذ کرده است تا این مقصود بیشرفت کند و امید است طی این چند روزه راه حلی با همکاری خود نانواها بدست اید و اما درباره وضعیت اینده نان باید بگوئیم که گندم در خود کشور نیز موجود است و این وزارتخانه تمام وسایل ممکن را بکار میبرد که موجودی گندم را خریداری و بتهران حمل کند.

مقامات رسمی شوروی از هرگونه مساعدت ممکن دریغ نورزیده اند تا بتوان بوسیله راه آهن گندم و برنج به تهران برسانند.

اینک بدین وسیله میخواهم هرگونه شایعات را راجع بعدم مساعدت شوروی‌ها با ما در خصوص حمل خواربار تکذیب کنم.

مقامات نظامی بریتانیا نظر به وخامت اوضاع از ذخیره خودشان در بصره کمک آنی و عاجل برای حمل پنج هزار تن گندم و جو میمانند و این پنج هزار تن گندم طی همین چند روزه بما خواهد رسید و نیز از امریکا هم هرماهه پنج هزار تن گندم بارگیری و برای ما حمل میشود و متوالیا بوسیله جهازات خواهد رسید و قاعدتا باید پنج هزار تن اولی در همین ماه بایران برسد.

در پایان میخواهم باهالی محترم پایتخت اطمینان بدهم که انجانب مدت ۱۲ تا ۱۴ ساعت همه روزه وقت و هم خود را در راه منافع شما مصروف میدارم و کمک یک عده از جوانان فعال ایرانی همواره عامل موفقیت این جانب است و نیز آقای فرخ وزیر خواربار از ساعت ۸ صبح تا ۸ شب مشغول کار بوده و با تمام قوه خود اینجانب را صمیمانه تایید و تقویت مینمایند و همچنین آقای نخست وزیر هرگونه تقاضای مرا در تغییر قوانین و مقررات یا وضع نظامات جدید و اعطای اختیارات باین جانب همواره پذیرفته و انجام داده اند.

مردم محترم تهران - شما نان میخواهید و این وزارتخانه با تمام قوه در این خصوص کار میکند شما میتوانید بطریق ذیل بما و خودتان کمک کنید هرکس نام محتکری را بداند و از انبار او اطلاعی داشته باشد یا هرگونه اطلاعات مکفی درباره دارندگان مقادیر زیاد ارد و گندم باین جانب کتبا اطلاع بدهد در حقیقت کمک بزرگی بخودتان و کشور خود کرده و اینجانب تضمین میکنم که هر گزارشی در این خصوص برسد مورد توجه و تعقیب قرار بگیرد راجع بهر کس و هرمقام که باشد مبلغ بیست در صد از قیمت جنس کشف شده نقدا و بدون تعویق بکاشف خبر داده میشود اینک ملاحظه بفرمائید که چگونه با دادن گزارش از محتکرین هم بملت خود و هم بخودتان خدمت کرده اید و نیز تضمین میکنم که گندم محتکر ضبط و خود محتکر شدیدا تعقیب شود.

در خاتمه اهالی محترم تهران از شما خواهشمندم بشایعات و اراجیف وقعی نگذارید و اعتنا نفرمایید و با این عمل اثبات دارید که بمن و همکارانم اعتماد کرده اید.

بیمه کارگران

لایحه بیمه کارگران سراسر کشور تقدیم مجلس شد

این لایحه را آقای وزیربیشه و هنر درجلسه ۷ دیماه بمجلس شورای ملی تقدیم نمودند.

مجلس شورای ملی

چنانکه خاطرنشان نمایندگان مستحضر است درهرکشوری براثرترقی و توسعه صنایع از لحاظ حفظ و حمایت حقوق کارگران وظائفی برای دولت ایجاب میگردد که از نظرمصالح اجتماعی و تامین عدالت مراعات آن ضروری وواجب است زیرا کارگران درنتیجه اشتغال دائم بکارهای نسبتا دشوار و بدی اوضاع زندگی بیشتر مبتلا بیماریهای مختلف و درمعرض حوادث کارقرارگرفته و اغلب این عوارض منجربفوت کارگر و یا ناقص شدن او میگردد و درنتیجه از یک جهت بسازمان کارخانجات و طرز تولید محصولات آن زیان واردمیاید و از طرف دیگرخانواده کارگر و یا خودار و بیچاره شده و درگرداب بدبختی و تیره روزی فرو میرود.

و درکلیه کشورهای متمدن جهان از دیرباز اصول بهداشت ووضعیت زندگی چنین اشخاص تحت قوانین معین قراردارد و برای جلوگیری از این بدبختیها و جبران خسارتهای ممکنه حقوق معینی درنتیجه بیمه اجتماعی برای کارگر یا خانواده او درچنین مواردمنظورگردیده که تا حدی از این فلاکت جلوگیری بعمل آید.

چون تاکنون برای این طبقه از مردم قانونی که اینده را روشن و از بدحوادث این خانواده ها را محفوظ دارد موجود نبود دولت حاضربمنظورآسایش انها که متضمن آسایش عامه جامعه ملت ایران است مواد ذیل را که شامل شرایط بیمه و طرز اجرای آن میباشد بمجلس شورای ملی پیشنهاد می نماید. چون مقدمات انجام آن بنابرعلاقه‌مندی خاصی که هیئت دولت برای آسایش کارگران دارد فراهم گردید اینک موادزیرتقدیم و تصویب آن مورد تقاضا است.

ماده اول - کلیه کارخانجات و موسسات اقتصادی - بازرگانی - صنعتی - معدنی و باربری راه آهن، راه و بطورکلی هرموسسه‌ای که کارگردراستخدام خوددارد اعم از دولتی یا غیردولتی واقع در کشور ایران مکلفند کارگران خود را نزد شرکت سهامی بیمه ایران درمقابل حوادث ذیل بیمه کنند.

فوت - نقص و یا از کارافتادن اعضای بدن - هزینه معالجه و دستمزد کارگران درمدت بیماری و حوادث کار.

ماده دوم - حقوق بیمه باید مستقیما توسط صاحب کارپشرکت سهامی بیمه ایران پرداخت گردد یک سوم حق بیمه بعهده کارگر و بقیه بعهده صاحب کارخواهد بود.

تبصره ۱ - از تاریخ اجرای این قانون کلیه مقررات مربوط بصندوق احتیاج و صرفه‌جوئی از قبیل کسور دو درصدوغیره ملغی میگردد.

تبصره ۲ - دولت آئین نامه مخصوصی برای اجرای این قانون تصویب میکند که دران تعریف کارگر و کارخانجات و بنگاههائی که مشمول این قانون میشوند تصریح خواهد شد همچنین تعرفه حق بیمه شرکت سهامی بیمه ایران تاحدی که مربوط باین گونه بیمه ها باشد پس از تصویب هیئت وزیران بموقع اجراء گذاشته میشود.

تبصره ۳ - مقررات این قانون بترتیب و بتدریجی که از طرف دولت معین و اعلان خواهد شد درتمام کشورمجرا خواهد گردید.

ماده سوم - صاحبان بنگاهها که از مقررات این قانون تخلف نمایند علاوه برجبران هزینه و زیان که طبق این قانون بکارگران متوجه میشوددرهرموردبجزای نقدی از پنجهزارریال تا پنجاه هزاریال محکوم خواهند شد.

ماده چهارم - کلیه مقرراتی که دولت برای حفظ و تامین تندرستی و بهداشت کارگران وضع خواهد نمود کارفرمایان موظف باجرای آن خواهند بود و متخلفین از آن مشمول ماده سوم میشوند.

خبرهای کوتاه

۲۲۰۰۰۰ ریال برای بینوایان

اراک ۱۴ - روز ۱۳ آبان از طرف عدهٔ خیرخواهان دعوتی از تجار وملاکین شده بود مدعوین در مسجد حاج آقا صابر حضور یافته آقای صدر لزوم نگاهداری مستمندان رادرزمستان تذکرداده ودرپایان اوراق تعهدی پخش شد آقای فرماندار پنجهزارریال معاون بانک شاهی پنجزارریال وکلیه آقایان یفراخور حال خود تعهداتی نمودند که درحدود ۲۲۰،۰۰۰ ریال شد وقرار است بزودی اقدام شایسته ای برای نگاهداری بینوایان بشود.

قندوشکر وقماش قزوین

قزوین ۱۴ - پخش و توزیع قندو شکر وقماش درسه ماه است درقزوین بکلی معطل شده و معلوم نیست چرا دارائی اقتصادی قند و شکر و قماش قزوین را قطع نموده. اهالی انتظاردارند که اقلا از قند و شکر اهالی قزوین را محروم نکنند.

گندم بنرخ آزادخریداری میشود

سقز ۳ - نان آزاد در سقز فراوان و هر سه کیلو ۹ ریال است برای مستمندان هم ۶۰ و ۳ ریال بفروش میرسد اداره اقتصاد بوکان گندم را بمظنه آزاد خریداری میکند و این اقدام برای سیم آوری غله مؤثر واقع گردیده است اگر در سقز هم بمظنه آزاد خریداری شود از خروج گندم جلوگیری خواهد شد.