بدنبال حوادث اخیر ترکیه ژنرال گورسل اخطار کرد :

گروههای زیرزمینی ترکیه سرکوب میشوند

دولت هرگونه فعالیت‌های کمونیستی را بشدت تحت تعقیب قرار میدهد

اطلاعات

سال سی و هفتم دوشنبه شانزدهم مهر ماه ۱۳۴۱
شماره ۱۰۹۱۷ ـ تکشماره ۳ ریال

ستاد ارتش ترکیه بافسران جوان توصیه کرد از دخالت درامور سیاسی خودداری کنند

● برای جلوگیری از تصادم ستاد ارتش ترکیه مرخصی دانشجویان دانشکده افسری لغو شد .

● درشهر های مختلف ترکیه تظاهرات شدید برله و علیه دولت بعمل آمد .

● عصمت اینونو طی یك پیام رادیوئی اعلام کرد در ترکیه رژیم دیکتاتوری دیگر باز نخواهد گشت .

درصفحه ٤

متن قانون
انجمنهای ایالتی و ولایتی

انجمن های ایالتی و ولایتی در ایالات وولایات حق وضع عوارض دارند

● انجمن های مذکور در مصرف اعتبارات فرهنگی بهداشتی ، ارتباطی و کشاورزی حق رسیدگی و سئوال دارند .

● انجمنهای ایالتی و ولایتی در اجرای برنامه های عمرانی درشهرستان ها و استانهای کشور نظارت می کنند .

● نحوه تشکیل انجمن و شرایط انتخابات انجمن های ایالتی و ولایتی و تشکیل جلسات آن دراین قانون شرح داده شده است .

شرح در صفحات ۱۷و۱۸

شاهنشاه در مورد بهبود وضع بازرگانی بندرپهلوی به بازرگانان گفتند :

برای تجارت باشوروی شرکت تشکیل دهید

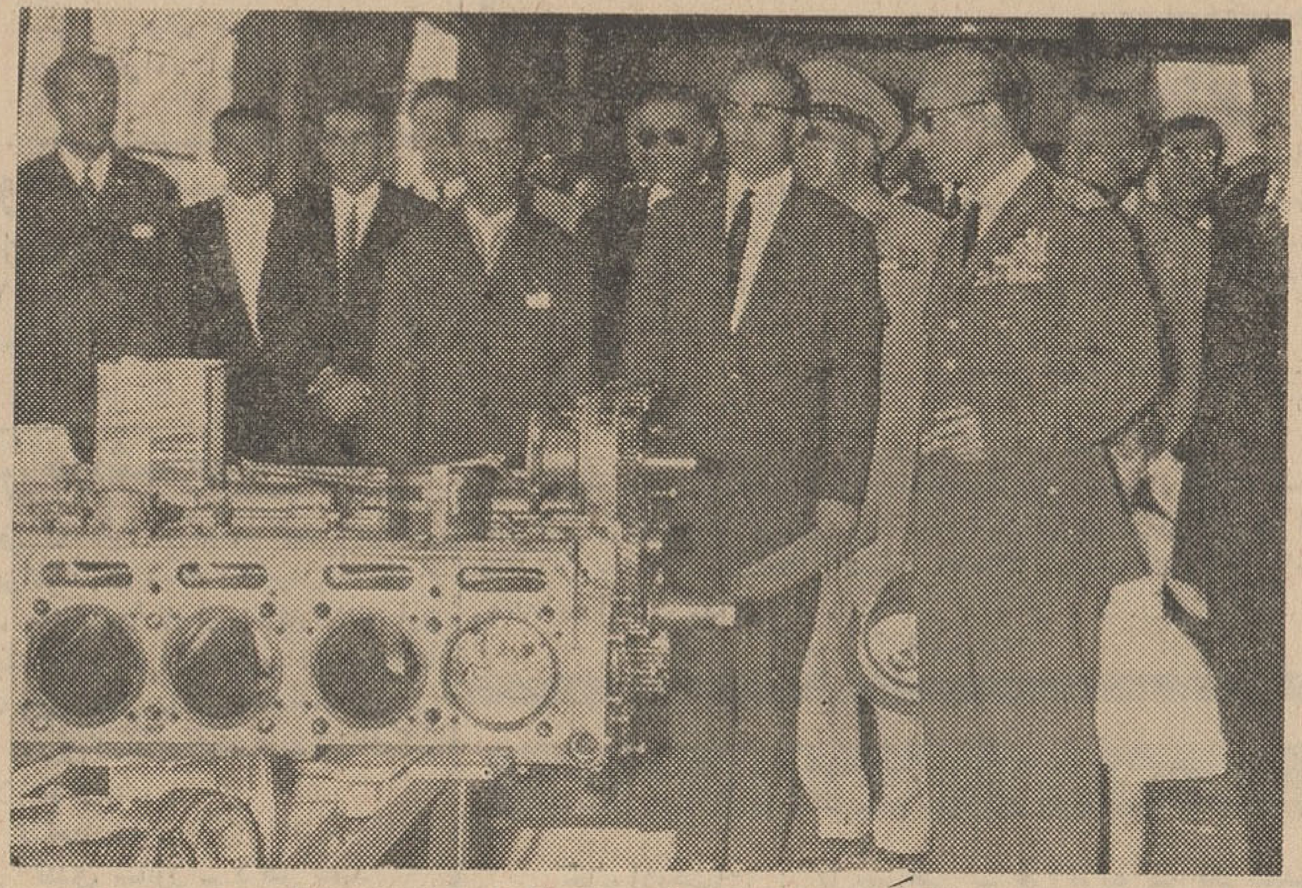

شاهنشاه از یکی از مؤسسات صنعتی آذربایجان دیدن میکنند

● شاهنشاه پیش از ظهر امروز از تاسیسات دریائی بندرپهلوی دیدن کردندو نمایندگان طبقات مختلف شهر را بحضور پذیرفتند

● ظهر امروز شاهنشاه از بندر پهلوی وارد رشت شدند .

درصفحات ۵و۱۹وآخر

طبق گزارش امروز خبرنگار مادرنکاء

چاه آب در آستانه انفجار است

ازدیروزغرش چاه زیاد تر شده وساکنین محل نگران هستند

صبح امروز خبرنگار ما در نکاء دربارهٔ حریق چاه آب قریهٔ (زینه‌وند) معروف به قلعهٔ عبدالملکی تلفنی گزارش داد : مدت ٥ شبانه روز است که چاه آب قریه زینه‌وند در حال اشتعال است و روز بروز دامنهٔ حریق بالا میگیرد بطوری که این مسئله باعث ناراحتی و اضطراب ساکنین محل و قراءمجاور شده است .

صبح امروز آقای حاج فضل‌اله شکری صاحب مزرعه وچاه ، آقایان شهریاری و صوفی چی پیمانکاران حفر چاه آرتزین را بشاهی فرستاد تا دربارهٔ تعیین تکلیف چاه مشتعل با مسئولین شرکت ملی نفت دراین شهرستان ملاقات و مذاکره نمایند.

طبق اظهار آقای حاج فضل‌اله شکری از دیروز غرش چاه مشتعل زیادتر شده و صدا های مهیب و عجیب و غریبی که از داخل چاه شنیده میشود مردم را سخت متوحش کرده است و چنین بنظر میرسد که چاه مزبور در آستانه انفجار قرار دارد . عکس تازه‌ای از چاه مشتعل در صفحه اخبار شهرستانها چاپ شده است .

نایب‌التولیه بنیاد پهلوی و سرپرست کمیته فعالیت های ساختمانی گفت :

۱۵۰ میلیون تومان
برای تجدید ساختمان دهات زلزله‌زده مورد احتیاج است

مهندس شریف امامی

● مسئله اساسی در نقاط زلزله‌زده اینست که کشاورزان در سال آینده محصول داشته باشند .

● کوشش خواهد شد که با کمك بانك کشاورزی و موسسات دولتی بوضع زراعت مردم سرو صورتی داده شود .

صبح امروز آقای مهندس شریف امامی نایب التولیه بنیاد پهلوی و سرپرست هیئت هم آهنگی وراهنمائی در نقاط زلزله زده طی یك مصاحبه مطبوعاتی پیرامون فعالیت های هیئت مذکور اطلاعاتی در اختیار نمایندگان جراید و خبرگزاریها گذارد . در این مصاحبه ابتدا سئوالات نمایندگان مطبوعات مطرح شد .

وظیفه هیئت

ابتدا سئوال شد :

ظرف چند هفته اخیر در جراید از هیئت هم آهنگی و راهنمائی و اقداماتی که بوسیله این هیئت بعمل می آید اخباری نوشته میشود من مایل بودم بدانم وظیفه اصلی این هیئت چیست ؟ نایب التولیه بنیاد پهلوی گفت بطوریکه درفرمان

بقیه درصفحه نوزدهم

وزیر دارائی در فرودگاه مهرآباد بخبرنگار اطلاعات گفت:

مذاکرات ما با کنسرسیوم رضایتبخش بود

بعقیده ناظران نفتی

باقبول پرداخت بهره مالکانه، اصل ۵۰ ـ ۵۰ بنفع ایران بهم میخورد

وزیر دارائی ظرف دو روز آینده برای عرض گزارش درلاهیجان بحضور شاهنشاه شرفیاب می شود .

بهنیا

● دبیر کل اوپك و مدیرکل نفت نیز ظرف دوسه روز آینده وارد تهران خواهند شد .

● سازمانهای مسئول امور نفت در وزارت دارائی و شرکت ملی نفت خود را برای مذاکرات آینده آماده میکنند .

● ناظران نفتی عقیده دارند که مذاکرات آینده ایران با کنسرسیوم نفت در تهران ممکن است تحولی درروابط ایران با کنسرسیوم نفت پدید آورد .

● در مذاکرات تهران موضوع «ایجاد کمیسیون هم‌آهنگ کننده برای حفظ منابع و معاملات هیدروکربور ها » نیز مورد بررسی قرار خواهد گرفت .

ساعت هشت وسه ربع بعد از ظهر دیروز آقای بهنیا وزیردارائی از پاریس وارد تهران شد.

وزیر دارائی در مسافرت اخیر ابتدا به آمریکا رفت ودرجلسات مجمع عمومی بانك بین المللی ترمیم و توسعه به نمایندگی ایران شرکت نمود و پس از آن به پاریس باز گشت در آنجا آقای فواد روحانی دبیر کل اوپك وقائم‌مقام مدیرعامل شرکت ملی نفت ایران

بقیه در صفحه هفدهم

سه میلیون دلار از طرف امریکا برای تجدید ساختمان دهات زلزله زده پرداخت میشود

ساعت پنج بعد از ظهر امروز آقای هومز سفیر کبیر ایالات متحده در تهران باتفاق رئیس هیئت عملیات مشترك در ایران در کاخ نخست وزیری حضور یافت واز آقای علم نخست‌وزیر و آقای مهندس شریف امامی نایب‌التولیه بنیاد پهلوی دیدن کرد.

دراین ملاقات سفیر کبیرآمریکا و رئیس هیئت عملیات مشترك به اطلاع آقای نخست وزیر و آقای مهندس شریف امامی سر پرست کمیته فعالیتهای ساختمانی درنقاط زلزله زده رساندند که دولت آمریکاحاضراست معادل ۳میلیون دلار درمناطق زلزله زده خانه‌سازی نماید آقای نخست‌وزیرازطرف دولت و ملت ایران از کمك دولت آمریکا تشکر کرد و مقرر شد ترتیب شروع کار هر چه زود تر داده شود.

زلزله تربت حیدریه
بخانه های روستائیان آسیب رسانده است

● شیرو خورشید سرخ امروز اعلام کرد که در دهات قزوین کسی ازسرما نمرده است .

● اخبار زلزله تربت‌حیدریه ومناطق زلزله زده قزوین در صفحه ٥ و ۱۳ درج شده است .

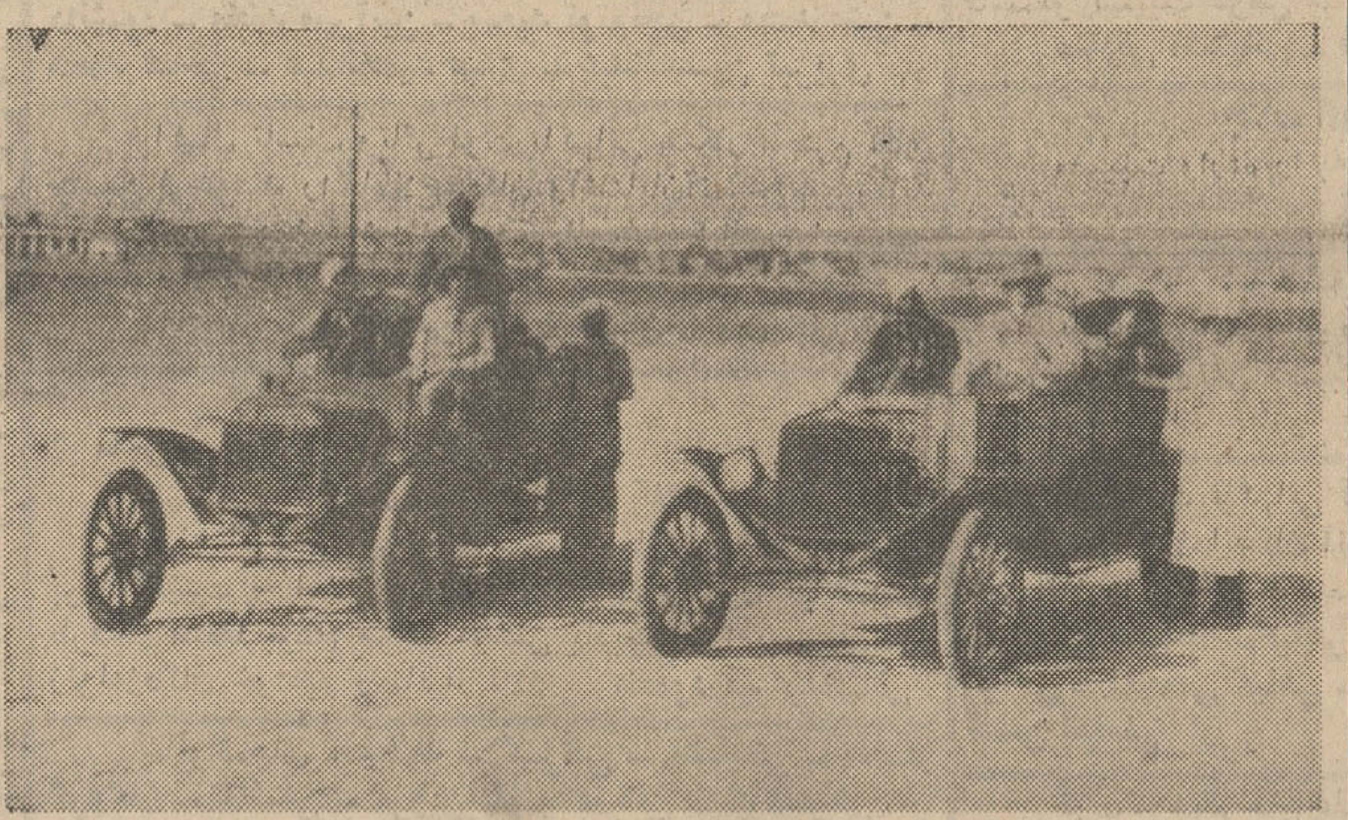

(درماه مارس سال ۱۹۱۹ ، خانواده مك‌کناگی ، سفر ٥٠٠کیلومتری خودرا از بندرعباس به کرمان ، از راه سیرجان بوسیله دواتومبیل فورد که تازه وارد ایران شده بود آغازکردند . این اتومبیل‌ها حتی ۳۰ کیلومتر از راه صعب‌العبور سیرجان را نتوانستند طی‌کنند و ناگزیر مسافران آنها از وسائل محلی برای ادامه مسافرت استفاده کردند . **ازکتاب جنك جهانی درایران نوشته سرکلارمونت اسکراین که ترجمه آن درصفحه مقالات سیاسی اطلاعات ادامه دارد .**

هیئت حسن نیت کامرون
در روزنامه اطلاعات

صبح دیروز هیئت حسن نیت کشور کامرون واردتهران گردید. و توسط نماینده دولت و معاون اداره تشریفات وزارت امور خارجه و مهمانداران مورد استقبال قرار گرفت . این هیئت مرکب ازپنج نفراز شخصیت‌های برجسته کامرون است هیئت‌حسن‌نیت کامرون‌امروز ظهر در موسسه‌اطلاعات‌حضور یافتند وبنا بدعوت‌قبلی آقای مسعودی‌مدیر روزنامه اطلاعات ناهار را در رستوران روزنامه صرف کردند.

در این میهمانی مهمانداران‌هیئت حسن نیت و همچنین آقای دکتر احمد علی شیبانی معاون و دکتر فیروزیان مدیر کل‌وزارت بازرگانی و چند تن از سر دبیران نشریات اطلاعات حضور داشتند .

آقای مسعودی پس از صرف‌ناهار طی بیاناتی از مسافرت هیئت حسن اظهار خوشوقتی کرده گفتند :

مسافرت هیئت حسن‌نیت کامرون با توجه به شخصیت اعضاء هیئت در ایجاد و تحکیم روابط دوستانه و صمیمانه بین دو ملت ایران و کامرون تاثیر شایانی خواهدداشت. آقای‌مسعودی همچنین‌مبارزات مردم کامرون را در راه بدست آوردن آزادی و استقلال مورد ستایش قرار داد و اظهار داشت :

نهضت ملیون کامرون‌و مبارزات ثمربخشی که جمعیت های ملی‌مانند اتحادیه جوانان دموکرات کامرون واتحادیه‌دموکراتیك بانوان کامرون انجام دادند در تاریخ نهضت های استقلال‌طلبانه‌جهان فراموش‌ناشدنی است . اعضای هیئت حسن نیت کامرون از قسمت های مختلفه موسسه اطلاعات بازدید کردند .

درفرانسه جبهه ائتلافی ضد دوگل تشکیل میشود

در صفحه ۳

بقلم: سیدمحمدعلی جمال‌زاده

پیشرفت اصلاحات ارضی

نویسنده دانشمند وارجمند آقای سید محمد علی جمال زاده که خوانندگان عزیز با نام و قلم‌ایشان آشنائی دارند بمبارکباد «روزدهقان» یادداشت شیوا و جالبی‌نوشته وبرای ما فرستاده‌اند که در صفحه پنجم بنظر خوانندگان عزیز میرسد .

تیم فوتبال آل‌استار نیویورک وارد تهران شد

ساعت یك بامدادامروز تیم‌فوتبال آل استار نیویورك برای انجام چند مسابقه بتهران وارد شد .

درفرودگاه مهرآباد آقای محب رئیس سازمانهای ورزشی دارائی اعضای فدراسیون فوتبال کشور و جمعی از علاقمندان از تیم مزبور استقبال بعمل آوردند .

تیم آل استار فردا در اصفهان‌با تیم کلنی آن شهرستان مسابقه می دهد و روزهای جمعه و یکشنبه با تیمهای دارائی قهرمان باشگاه‌های تهران و کشور و شاهین قهرمان‌دوم باشگاههای تهران مسابقه میدهد

تیم مزبور در سوریه ، اردن و ترکیه نیز مسابقاتی انجام داده وبر کلیه آنها پیروز شده است

پرفسور پونتوس درضیافت شهردار تهران گفت:

تهران قدیم
با شهر عظیم امروز قابل مقایسه نیست

شب گذشته شهردار تهران بافتخار شخصیت های پزشکی و علمی کشور ها ی‌خاور میانه و نزدیك که برای شرکت در کنگره پزشکی تهران آمده اند در هتل دربند ضیافتی بشام ترتیب داده بود .

بیانات شهردار

آقای نفیسی شهردار تهران درسر میز شام از حضار تشکر نمود و گفت من بانهایت افتخار و بنمایندگی از طرف شخص اول مملکت و شهرتهران از یك چنین شخصیت های مبرزعلمی و جهانی پذیرائی میکنم امیدوارم مسافرت پزشکان‌بایران و ایجادکنگره های علمی موجباتی فراهم آورد تا در بهداشت و امور پزشکی ایران و مخصوصا تهران تحولاتی بوجود آید و شهرداری تهران بتواند بااستفاده از نظریات آقایان طرحهای‌بهداشتی مفید و کاملی اجرا کرده و بهداشت‌مردم تهران را تامین نماید

تشکر وزیر بهداری

سپس آقای دکترریاحی‌وزیربهداری طی سخنرانی کوتاهی از مهمانان و شهرداری تشکر کرد و درباره نقش و اهمیت کنگره های پزشکی سخن گفت :

تهران و خارجیها

در این موقع آقای پرفسورپونتوس از طرف اعضای شرکت کننده در کنگره پزشکی تهران سخن گفت و بحث خودرا به وضع‌اجتماعی‌شهرتهران

بقیه در صفحه هفدهم

اطلاعیه برقهای ملی

برق فروزان از ما نیست

اخیرا با کمال تاسف کارخانه‌برق فروزان ترتیبی اتخاذ کرد ه‌است که جمعی از همشهریان‌ما ومشترکین آن کارخانه بشدت ناراحت و ناراضی شده‌اند سندیکای برقهای ملی بدین وسیله باطلاع عموم مردم تهران و مشترکین محترم برقهای خصوصی‌می رساند که هدف و غرض از تاسیس کارخانه برق درجه اول جلب رضایت مردم وتامین برق وروشنائی آنان است .

بنظر سندیکا این‌امر برای‌کارخانجات

بقیه در صفحه هفدهم

شاداب
آبمیوه صددرصد خالص تلفن ٥١٠٤١

از ایران اکواریوم
باغ‌وحش ماهیها دیدن کنید ـ
اول خیابان نادری کاشی ٦٤٩
آ ـ ٢٠٠٩٠

پشمبافی جهان
فروشگاه : بوذرجمهری غربی

اسپید
فروشگاه : خیابان شاه ـ چهارراه شیخ‌هادی تلفن: ٤٦٢٠٦ ـ ٤٩٤٤١
سازنده عالی ترین صندلیهای پرفیله ـ صندلی گرد برای پشت میز و آرایشگاه .

اطلاعات العربیة
الاخاء
مجلة سیاسیة ثقافیة مصورة تصدر عن دار اطلاعات فی طهران
مجله‌عربی الاخاء که‌با انتشار سی و دومین شماره سال‌سوم خود را آغاز میکند منتشر شد .
آ ـ ١٩٢١٨ ٣ ـ ١

کدری جهان‌چیت
بهترین کدری جهان است
فروشگاه خیابان بوذرجمهری غربی نزدیک گلوبندك

تلفن شرکت جنوب وشرق با مسئولیت محدود بشماره ٧٥٦٧٧٥ تغییر یافت
آ ـ ١٣٠٢٣ ١ ـ ٣

روغن نباتی جهان

بزرگترین مسابقه بین‌المللی
اتومبیل در ایران
ازساعت ١٢ روز جمعه بیستم مهردر فرودگاه قلعه‌مرغی بلیط ورودی راببهای ٢٥ریال فقط‌تاروزمسابقه‌ازکانون‌جهانگردی ایران خیابان‌ورزش وروزمسابقه از جلودر ورودی تهیه فرمائید .
٢٠٠٠ ـ ١ ٤ ـ ١

ساختمان راه جدید شهر ری

در مسیر راه آهن حضرت عبدالعظیم از روز چهارشنبه آغاز می شود

امروز شهر دار تهران دستور آغاز عملیات ساختمانی جاده جدید تهران ری را صادر کرد. این جاده در مسیر راه آهن متروکه حضرت عبدالعظیم ساخته میشود و بامداد روز چهار شنبه اولین کلنك آن بوسیله شهردار بر ـ زمین زده خواهد شد. مبداء جاده از ایستگاه ماشین درخیابان ری آغاز میشود و پس از طی سراسر مسیر راه آهن مذکور بمحوطه گارماشین در شهرری میرسد طول این جاده بین شش الی هشت کیلو متر است و عرض آن از بیست و سه متر تا سی و چهار متر تعیین شده است.

شهردار تهران امروز گفت احداث این جاده برای شهرداری ازاین نظرسهل است که ما مسیر جاده را در حریم راه آهن تعیین کرده‌ایم و چون این اراضی متعلق بدولت و مردم ایران است لذا مامورین بدون پرداخت بهای اراضی بسرعت عملیات جاده‌سازی را آغاز میکنند. ساختمان این جاده موجب اشتغال بکار چند هزار کارگر بیکار شده و ارتباط بهتری میان شهر تهران وری بوجود خواهد آمد.

پروفسور منوچهر حکیم

مراجعت و درساعات ذیل پذیرائی مینماید
صبح از ساعت ۸ تا ۱۲ عصر باتعیین وقت قبلی
نشانی ـ خیابان تخت‌جمشید شماره ۷۵ تلفن ۴۳۶۹۵
آ ـ ۱۳۱۰۵ ۱ـ۴

آگهی انتخابات دبیر دانشکده پزشکی

دانشکده پزشکی گندی شاپور به‌منظور تکمیل کادر آموزشی درسال تحصیلی جاری یك تن دبیر برای آزمایشهای بیوشیمی استخدام مینماید داوطلبان میتوانند بادردست داشتن مدارك از تاریخ انتشار این آگهی لغایت ۳۰ مهرماه ۴۱ برای ثبت‌نام در تهران باداره کل تعلیمات عالیه وروابط فرهنگی وزارت فرهنك ودر اهواز بدفتر دانشکده پزشکی گندی‌شاپور مراجعه وثبت‌نام نمایند .تاریخ انجام مسابقه بوسیله دانشکده پزشکی گندی شاپور بداوطلبان اعلام میگردد .

استخدام موکول بتامین اعتبار خواهد بود .

رئیس دانشکده پزشکی گندی شاپور ـ دکتر عمید

برای اطلاع کتابفروشان تهران وشهرستانها

سه‌جلد از کتابهای ۵ و ۶ ابتدائی فرهنگی که نایاب بوده منتشر واز بهای معینه وزارتفرهنك با تخفیف ۲۰ ر. برای فروش آماده است .

تعلیمات دینی سال ششم	۷ ریال
تعلیمات مدنی سال ششم	٤ ریال
اخلاق سال ششم	٦ ریال

شرکت سهامی پخش کتاب ـ خیابان شهباز گوته شماره ٤٦

گرفتاریهای زندگی امروز

بهمه‌کس مجال مطالعه واستفاده از رمانهای بزرك را نمیدهد . در دنیای امروز بیش‌از همه کتابها ، کتب تلخیص شده را میخوانند .

شاهکارهای جاویدان ادبیات جهان

خلاصه وجوهر معنی بیست رمان بزرك را دریك کتاب برای شما فراهم آورده است .

آثار بزرگی چون : برباد رفته ـ باباگوریو ـ پلی برورودخانه درینا ـ دن‌کیشوت ـ رستاخیز ـ وداع با اسلحه ـ اولیورتوایست و دوازده کتاب بزرك دیگر را دراین کتاب باوقت کم و پول کم میتوان خواند .

شاهکارهای جاویدان ادبیات جهان

ترجمه و تالیف **ا . حدادی** در ۳۰۵ صفحه باکاغذ سفید ومعمولی منتشر شد .

بنگاه مطبوعاتی آرمان ـ خیابان ناصرخسرو ـ امیریه

آ ـ ۱۳۰۷۹

قابل توجه آقایان دبیران محترم کشور

دوره کامل ریاضیات از تالیفات آقایان **قربانی وصفاری** که از مولفین دانشمند و پرسابقه ونامی ایران می باشند که قاطبه دبیران و فرهنگیان بمراتب علمی آنان واقف بوده و جملگی ایشان را استاد مسلم رشته ریاضیات میدانند در ٤۳ جلد باچاپ و کاغذ مرغوب منتشر **و با بهای ارزانتر ازسایر کتب ریاضی** در دسترس عموم می باشد **کتابهای ریاضی آقایان قربانی وصفاری در شورای عالی فرهنك بادرجه‌ممتاز وعالی به تصویب رسیده** و تدریس آنها در سراسر کشور مجاز و توصیه شده است ما یقین داریم عموم دبیران محترم ریاضی‌که خود از اساتید فن بوده و به برتری این کتاب ها وقوف کامل‌دارند تدریس‌آنرا در کلاسهای مربوطه توصیه خواهند فرمود .

شرکت سهامی انتشار کتب‌درسی

آ ـ ۱۸٦۰٦ ۱ـ۵

دکتر خلیل معزی

متخصص بیماریهای کودکان واعصاب کودکان

انترن‌ورزیدنت بخش اطفال دانشکده مینوسوتا وتنسی
ورزیدنت بخش اعصاب کودکان دانشکده تنسی
دارای تخصص از جامعه طب اطفال امریکا . (بوردپد ـ یاتریك)

نشانی ـ شاهرضا ـ کاخ شمالی ـ کوچه احمدی پلاك ٤
پذیرائی ۳ـ۷ بعدازظهر ـ تلفن منزل ٤۲۸۲۳ ـ محکمه ٦۷۳۵۳
آ ـ ۱۹۷٦٤ ۱ـ۲

شماره تلفن جدیدمنزل
دکتر مودب میرفخرائی
متخصص وجراح بیماری های زنان‌وزایمان
۷۵٦۰٦۳ میباشد
آ ـ ۱۲۹۹۷ ۱ـ۳

صبح **انگلیسی ـ آلمانی** عصر

(مبتدی ـ عالی ـ مکالمه‌زیر نظر استادان ایرانی‌و خارجی)
کلاسهای جدید با متد کامل انگلیسی (Modern American English)
کلاسهای مخصوص گرامر Grammar وترجمه با جزوه‌ها (پولی‌کوپی)
توجه ـ برای ترم های جدید کلاسهای انگلیسی وماشین‌نویسی سه ماه ۵۰۰ ریال
دوره کامل‌شورت‌هند SHORT-HAND ماشین‌نویسی (فارسی و لاتین)

موسسه تعلیم زبان خیابان شاه (جنب کفش فردوس) تلفن ۴۹۳۴۱

(Pitman's Short - Hand & Languages Institute)

قابل توجه افراد محترم صنف نانوا

همکاران عزیزنظر باینکه دراین چند روزه انتخابات صنف‌نانوا انجام میگردد بدین وسیله باطلاع عموم میرساند چون‌بعلت گرفتاریهای شخصی و رفع هرگونه سوء تفاهم کاندید نمایندگی ورياست‌برصنف نانوا نیستیم ازدوستان محترم‌خود تقاضا داریم‌ازدادن رای‌به‌اینجانبان خودداری فرمایند .

مصطفی شراره ـ علی درویش ـ حسین ضرغام ـ مهدی‌آقامیری

مؤسسه آگهی و تبلیغات ابن‌سینا

جهت کادر تبلیغاتی خودبه عده‌ای ویزیتور تحصیل کرده زن‌ومرد وچندنفر طراح‌و خطاط باسابقه ویکنفر ماشین نویس فارسی نیازمند است متقاضیان میتوانند وسیله‌تلفن شماره ۳۶۵۱۲ بین ساعت ۱۰تا ۱۲صبح وه‌تا۸ بعدازظهر مذاکره فرمایند .

آ ـ ۲۰۰۷۲

بیماریهای آمیزشی ـ مجاری ادرار ـ سستی وناتوانی مردان

خیابان‌صفی علیشاه دکتر یحیی صدری .

دکتر جناب زاده

دارای کواهینامه ازدانشکده طب فرانسه درمان بیماریهای مجاری ـ ادرار ـ سوزاك تازه و کهنه ورم پرستات وتقویت قوای تناسلی خیابان‌منوچهری مقابل کوچه ژاندارك صبح و عصر .

مجالس ترحیم و یاد بود

خانواده‌های : **گل‌سرخی ـ قراگزلو ـ بنی‌صدر ـ خلیل پور و مشکریز**

بدین‌وسیله باطلاع سروران عزیز و فامیل گرام‌میرساند بمناسبت چهلمین شب درگذشت شادروان **یوسف قراگزلو** مراسم یادبودی برسر مزار آنمرحوم واقع درامامزاده عبداله در روز سه‌شنبه ۱۷ مهرماه جاری از ساعت چهار تا پنج بعدازظهر برپا خواهد بود

بانهایت تاسف فوت‌جانگدازمرحومه **بانو ربابه‌شهسواری** را باطلاع میرساند . مجلس ترحیم مردانه از ساعت ۳ تا۵ بعدازظهر روزسه‌شنبه۱۷ مهرماه جاری درمسجد حاج‌حسن واقع درخیابان ارامنه وختم زنانه درمنزل شخصی واقع در نارمك خیابان سمنگان ایستگاه مدرسه مقابل حمام مفید منزل شهسواری برقرار میباشد .

علی اکبر شهسواری ـ علی شهسواری ـ حسین شهسواری ـ بتول شهسواری

بعموم بازماندگان آنمرحومه مصیبت‌وارده را تسلیت میدهیم

خانواده‌های : شفیعیان ـ فولادگر ـ صدر ـ ربیعی ـ امین ـ همایون ـ ایران‌پور ـ گودرزی ستوده ـ ناظری ـ نوائی ـ دربندی ـ نیکنام :

هفتمین روز درگذشت مرحوم حسن شفیعیان رئیس کارگزینی‌سازمان چای را باطلاع‌دوستان وآشنایان‌میرساند

مراسم شب هفت از ساعت ۳ الی ۵ بعدازظهر روز سه‌شنبه هفدهم مهرماه (شب چهارشنبه) برسر مزار آن مرحوم واقع‌درابن‌بابویه برگزار میشود . برای ذوات‌محترمی که مایل بشرکت دراین مراسم باشند وسیله ایاب و ذهاب درمنزل آنمرحوم آماده است .

باکمال تاسف وتاثر درگذشت ناگهانی شادروان **حسین فرهومند** را باطلاع دوستان و آشنایان میرساند . مجلس ترحیم مردانه آنمرحوم روزسه‌شنبه ۱۷ مهرماه از ساعت ۹ الی۱۱ صبح درمسجد ارك و مجلس ختم زنانه صبح همان روز درمنزل آنمرحوم‌واقع درخیابان شمیران‌باغ‌صبا انتهای خیابان ملك‌کوچه فرهومند منزل فرهومند برگزارخواهد شد

محمود فرهومند ـ پرویز فرهومند ـ حاج شیخ‌احمد فرهومند ـ محمد فرهومند ـ حاج ابراهیم ملك‌وزیر ـ حاج میرزا احمد فرهومند ـ حاج محمد علی فرهومند ـ حاج ابوالقاسم رمضانی ـ ابوالقاسم فرهومند ـ سرهنك حسن فرهومند ـ مسعود فرهومند ـ منصور فرهومند ـ حاج‌علی محمد فرهومند ـ میرزا علی‌اصغر فرهومند ـ حاج مهدی فرهومند ـ حسین فرهومند ـ فریدون کاویانی ـ حسن‌آذری حاج حسین کاشانی .

بخانواده محترم فرهومند بویژه بازماندگان آنمرحوم مصیبت وارده را تسلیت میدهیم

بانهایت تاسف فوت مرحوم **حاجی علی‌اصغر آجیلی (چهارمحالی)** که از افراد برجسته و نیکوکار صنف بودند باطلاع میرساند مجلس ترحیم آنمرحوم در روز سه‌شنبه۱۷ مهرماه از ساعت ۹ الی ۱۱ صبح‌درمسجد جامع‌منعقد میباشد

اتحادیه صنف خشکبار و آجیل‌فروش

بانهایت تاسف وتاثر فوت مرحوم **حاجی‌علی اصغر آجیلی (چهارمحالی)** را باطلاع اقوام و دوستان و آشنایان میرساند مجلس ترحیم صبح سه‌شنبه ۱۷ مهرماه از ساعت ۹ الی ۱۱ درمسجد جامع و ختم زنانه عصر همان‌روز درمنزل شخصی آنمرحوم واقع درکوچه غریبان برگزار میگردد .

حاجی حسن آجیلی ـ حاجی حسین آجیلی ـ حاجی ابوالقاسم آجیلی ـ حاجی میرزا تقی آجیلی ـ حاجی محمد ملك عادلی ـ حاجی غلامحسین محمد نمازی ـ حاجی سید مرتضی حکیمی ـ حاجی اسداله شایسته مقدم ـ مصطفی راشدی ـ احمد کریمی ـ خانواده‌های قربانی ـ گیاهی ـ حسنی ـ پورحسین‌زاده

بعموم بازماندگان آنمرحوم مصیبت‌وارده را تسلیت‌میدهیم

برای طلب مغفرت و شادی روح مرحوم مغفورخلدآشیان جنت مکان مرحوم **حاج علی‌اصغر آجیلی مجلس** ترحیمی روز سه‌شنبه هفدهم مهرماه جاری از ساعت ۳ الی ٦ بعداز ظهر درمسجد امامزاده زید منعقد است امید است دوستان و آشنایان شرکت فرمایند

احمد کریمی

ورود بتهران

حجةالاسلام آقای حاج شیخ محی‌الدین مامقانی که از علمای نجف میباشند به تهران وارد ودر منزل آقای حاج‌سید جواد داماد اقامت کرده‌اند

آگهی

بدینوسیله اعلام مینمایم که اینجانب اسداله فتح‌اله زاده ناوی حسابی در بانك ایران وانگلیس شعبه تخت جمشید نداشته و ندارم چون از بانك مزبور اطلاع‌رسیده که حساب شماره ٦۵۰۱٤ را بنام من باز کرده اند و دسته چك اخذ نموده‌اند . تقاضا دارم هر کس از حساب مزبور چك کشید صادر کننده چك را تحویل‌مقامات انتظامی بدهند و بهیچوجه آن حساب ارتباطی باینجانب اسداله فتح‌اله زاده ناوی ندارد

آ ـ ۱۳۰۵۹

جوانی ۱٦ ساله بنام داراب‌امیر حکاك از چند روز قبل از منزل خارج و مفقود گردیده است کسانیکه از نامبرده اطلاعی‌دارند خواهشمنداست به تلفن ۳۱۵۳۳ یاخیابان قصرالدشت کوچه‌نجفی اطلاع‌دهندو خانواده ای راخوشنود سازند.

دکتر اعتضاد مظفر

بیماریهای داخلی ـ اطفال
جراحی عمومی و شکسته بندی
انتهای خیابان شاهرخ

۱ـ۳ آ ـ ۱۹۷۸۰

مکتب هدایت

برای کلاسهای اردیبهشت ماه وکنکور ثبت نام‌مینماید
نشانی ـ میدان بهارستان مکتب هدایت .

دکتر طهمورث فروزین

متخصص جراحی عمومی و بیماریهای زنان
رئیس درمانگاه دانشکده پزشکی.جراح‌ورئیس درمانگاه بیمارستان رضا پهلوی

همه روزه از ساعت ۵ تا هفت و نیم بعداز ظهر از بیماران خود پذیرائی مینماید.

نشانی: خیابان اسلامبول. جنب کافه قنادی فردوسی تلفن ۳۷۲۲۲

شماره‌های تلفن
دکتر عزت‌الله راسخ

عضو انجمن متخصصین قلب و ریه امریکا خیابان تخت‌جمشید چهارراه روزولت شماره ٤۱۵ به ۷۵٦۰٤۰ و ۷۵٦٤۰۳ تبدیل یافت .

پذیرائی ٤ـ۷ بعدازظهر ودرغیر این ساعات باتعیین وقت قبلی

انجمن فرهنگی ایران و فرانسه
خیابان شاهپور علیرضا شماره ۵۸
(حشمت‌الدوله سابق)

آقای پیراماندری رئیس انجمن باستان شناسی دانشگاه استراز‌بورك (فرانسه) روز چهارشنبه ۱۸ مهرماه ۱۳۴۱ ساعت ۵ر٦ بعداز ظهر درتالار انجمن فرهنگی ایران ـ فرانسه‌سخنرانی درباره نفوذ پارسی درزرگری (یونانی) ایراد خواهند کرد .

۱ـ۲ آ ـ ۲۰۰۵٤

تسلیت

مصیبت وارده را بخانواده های محترم شهپرست بخصوص سرکار علیه خانم پوراندخت شهپرست و آقای قاسملو تسلیت عرض مینمائیم

صادقی آشتیانی ـ فردوس قربانی ـ جواد شیروانی

جناب آقای مهدی شکیبا

مصیبت وارده را به شما و خاندان محترمتان تسلیت می‌گویم

مهندس عباس شیخ

سرکار همردیف سرگرد سیدحسن محنك

بانهایت تاسف از طرف خود ـ افسران ودرجه‌داران اداره دادرسی‌ارتش مصیبت‌وارده را بسرکار تسلیت‌میگوید

آ ـ ۱۳۰۷۵ **سرلشکر خسروانی**

درگذشت ناگهانی آقای حاج علی اصغر چهار محالی (آجیلی) را ببازماندگان آنمرحوم تسلیت عرض نموده وبقای عمر آنان را از خداوند متعال خواستاریم .

حاج محمدقاسم‌گیاهی ـ عبدالحسین گیاهی ـ حاج‌محمد گیاهی ـ مصطفی گیاهی ـ اسداله گیاهی ـ احمد لطفی ـ حسن لطفعلی

فوت مرحوم حاج علی‌اصغر آجیلی را ببازماندگان آن مرحوم تسلیت عرض نموده بقای عمر آنان را از درگاه خداوند متعال خواستاریم

حاج غلامحسین محمدنمازی ـ اکبر محمدنمازی ـ اصغر محمد نمازی ـ حاج محمداخوان ـ سیدحسین‌میرخانی ـ حاج حسن رستگارپناه ـ حاج‌داود نواب

مصیبت وارده درگذشت بانو شهشهانی را بخاندان محترم هرمزی خصوصا بجنابان آقایان فرهاد وبهرام‌هرمزی تسلیت‌عرض نموده بقاء عمر وسعادت بازماندگان آنمرحومه را از خدای بزرك خواستارم

سیدحسین حبیبی

افسران و درجه‌داران دژبانقرارگاه‌کل بانهایت تاثر مصیبت وارده را بخاندان ثقفی خصوصا بسرکار سرهنك اسکندر ثقفی افسر دژبان تسلیت گفته صبر و شکیبائی عموم بازماندگان آنمرحوم را از درگاه حضرت احدیت مسئلت دارند .

سرلشکر امیر صادقی ـ دژبانقرارگاه کل

مرك جانگداز رادمرد مبارز ایرج دادرس دانشجوی سال چهارم حقوق را بخانواده داغدار او و دانشجویان دانشگاه طهران تسلیت میگوییم

شرکت نفت شاهرود ـ فتح‌اله منطقی

مصیبت وارده را به‌آقای مهدی شکیبا تسلیت میگوید

سرپرست اطلاعات درکرمان ـ مهدی باختر

مصیبت وارده را بخانواده محترم فروزان بخصوص خانم قمرالملوك فروزان تسلیت عرض مینمائیم

کارمندان داروخانه بیمارستان پهلوی

بانو پوراندخت شه‌پرست آقای قاسملو

مصیبت وارده را بخاندان محترم تسلیت عرض‌مینمائیم

باقری ـ بهنام‌پور ـ برومند ـ میرمبینی ـ مقدم ـ مهین‌پور ـ پاکزاد

فخری وناصر زنگنه عزیز

فوت‌جانگداز فرزند عزیزتان موجب تاسف. سلامتی بازماندگان آنمرحوم را از خداوند مسئلت مینماید

آ ـ ۱۳۱۱۵ **کریم حسینی**

خانواده خبیری

مراسم شب هفت **بانو افسرالملوك خبیری** راکه برسر مزار آنمرحومه جنت‌مکان واقع درقم (حضرت معصومه‌علیها السلام) برگزار میگردد باطلاع فامیل ـ دوستان وآشنایان میرساند ساعت حرکت ۱۰صبح سه‌شنبه ۱۷ مهرماه از منزل آنمرحومه واقع درتهران‌نو خیابان فرح‌آباد چهارراه غزالی خواهد بود .

برای ذوات محترمی که مایل بشرکت دراین مراسم می باشند وسیله ایاب و ذهاب درمنزل آنمرحومه آماده است

عبداله فرهودی
برحمت ایزدی پیوست

مجلس ترحیم آنمرحوم از ساعت ۳ تا ۵ بعداز ظهر سه‌شنبه ۱۷مهرماه درمسجد ارك منعقد خواهد بود .

اسداله ممقانی ـ مهندس ابوالقاسم ممقانی ـ محمدعلی فرهودی ـ محمدحسن فرهودی ـ دکتر احمد فرهودی ـ دکتر مجید فرهودی ـ محمداسمعیل پرچم‌آزاد ـ حسام‌الدین طباطبائی‌الیزدی ـ دکتر عیسی قلی‌امیر نیرومند ـ دکتراحمد دانشور ـ محمد مهرآئین ـ سعید توتونچی ـ محمد متین ـ محمد فتاحی ـ عبدالحمید عبدی ـ عبدالحسین تبریزی

باکمال تاسف وتاثر فوت ناگهانی همکار محترم **آقای حسین فرهومند** را باطلاع‌همگان وآشنایان‌آنمرحوم‌میرساند مجلس ترحیم روزسه‌شنبه ۱۷مهر ازساعت۹ الی ۱۱صبح‌در مسجد ارك برگزار خواهد شد .

از طرف اتحادیه کتابفروشان ـ محمدعلی ترقی

مسعود عزیزم

ماجرای غم هجران تو گفتم با شمع
آنقدر سوخت که از گفته پشیمانم‌کرد

روزشانزدهم مهرماه‌که دومین سالگردت را که قرنی برما گذشت به اطلاع دوستان میرساند و چون تو همیشه طرفدار ضعفا بودی هزینه مجلس یادبودت را بمصرف‌امور زلزله‌زدگان خواهیم رسانید

محمود میرعبدالباقی

خانواده‌های : **محنك ـ گرامی ـ مشایخی ـ افشار گروگان ـ گلشنی ـ پروین‌بنام ـ دربانی ـ گردمهینی**

بانهایت تاسف وتاثر درگذشت مرحوم **حاج‌سیدمعصوم محنك** را باطلاع اقوام و دوستان و آشنایان میرساندمجلس ترحیم‌مردانه روزسه‌شنبه‌هفدهم‌مهرماه۴۱ ازساعت ۹الی۱۱ صبح درمسجدفخرالدوله وختم‌زنانه درهمان‌روز از ساعت۴ الی ٦ بعداز ظهر درمنزل آنمرحوم واقع در دروازه‌شمیران مقابل پارك امین‌الدوله برگزار میشود .

بعموم بازماندگان آنمرحوم مصیبت‌وارده را تسلیت‌میدهیم

سیاسگزاری

از حضور ذوات محترمیکه درمراسم تشییع جنازه و مجالس ختم و شب هفت مرحوم شادروان جنت‌مکان **نصراله بهنام** شرکت فرموده‌اند بدینوسیله‌سپاسگزاری نموده‌سعادت وسلامتی وموفقیت سروران گرامی را از خداوند متعال مسئلت وچون برای انجام وظیفه بخارج از کشور عزیمت می‌نمائیم از شرفیابی وعرض تشکر وتودیع حضوری‌تقاضای پوزش داریم

افسر ـ جلال‌الدین بهنام

مجالس وعظ و سوگواری

مجلس سوگواری درمنزل حضرت آیة‌الله‌العظمی آقای بهبهانی

بمناسبت ایام‌شهادت حضرت صدیقه‌کبری فاطمه‌زهراء سلام‌الله علیها طبق معمول از صبح روزسه‌شنبه ۹ جمادی‌ـ الاولی مطابق ۱۷مهرماه ازساعت ۸تا ۱۱صبح مجلس‌عزاداری درمنزل حضرت آیة‌الله‌العظمی آقای بهبهانی روحیفداه منعقد وبرای اطلاع عموم عرض شد .

الحاج سیدابراهیم ابطحی‌نژاد

بمناسبت ایام وفات حضرت صدیقه طاهره علیهاسلام

طبق معمول سنواتی مجلس عزاداری از لیله پنجشنبه ۱۱جمادی‌الاول درمسجد ولی‌عصر(ع) واقع درخیابان‌حشمت الدوله غربی برقرار و دانشمند محترم جناب آقای فلسفی سخنرانی و ذکر مصیبت میفرمایند امید است اهالی محل و علاقمندان باشرکت خود استفاده نمایند .

هیئت مدیره مسجد ولی عصر (ع)

سخنگوی دولت جدید یمن اخطار کرد اگر امریکا رژیم تازه اینکشور را نشناسد

منافع امریکا در یمن بخطر میافتد

بین نیروهای عربستان سعودی و یمن جنك درگرفت

خبرگزاری تاز گزارش داد

● امام حسن رسما با عنوان «الواثق بالله» خودرا امام یمن خواند و تلگرافاتی بدبیر کل و رئیس مجمع عمومی سازمان ملل مخابره کرد .

عدن-یونایتد پرس-اسوشیتدپرس رویتر -خبر گزاری فرانسه -۷ اکتبر -«بیدانی» معاون نخست وزیرو سخنگوی دولت جدید انقلابی یمن دیروزبدولت آمریکا اخطار کرد که اگر ازشناسائی رژیم جمهوری تازه تاسیس یمن خود داری کند، منافع آمریکادر یمن دچار خطر خواهد گردید.

بیدانی اضافه کرد ادامه تعلل آمریکا در شناسائی رژیم‌جمهوری یمن باعث خواهد گردید که‌دولت جمهوری یمن در قرار دادهائی که میان رژیم امامت سابق یمن و کمپانی های نفتی آمریکائی‌امضا شده تجدید نظر نماید.

منابع موثق‌آمریکائی گزارش داده‌اند که آمریکا در یمن‌منافع حیاتی ندارد که از دست رفتن آن موجب نگرانی شده باشد در حا لحاضر یك کمپانی آمریکائی مشغول احداث یك جاده‌ارتباطی در یمن است که شهر صنعا رابه بندر قدیمی مشاء وصل خواهد کرد.

درسال گذشته کمپانی نفتی تکزاس نیز قرار دادی با دولت‌یمن امضاء کرد ، بموجب آن‌عاملیت اکتشاف و استخراج نفت را در این کشور تحصیل نمود.

● وادار به شناسائی

محسن العینی وزیر خارجه جمهوری جدید یمن دیروز در مجمع‌عمومی سازمان ملل اظهارداشت که‌طی‌مدت اقامت‌خود درنیویورك خواهد کوشید تادولت امریکا را وادار‌به شناسائی رژیم جدید یمن نماید .

وزیر خارجه یمن ضمن صحبت درباره تعلل امریکا از شناسائی‌رژیم جدید یمن اظهار داشت که رژیم جمهوری به اراده مردم یمن ووطن پرست‌ترین‌افسران‌این کشورتاسیس شده است. اما اکنون ملت یمن دریافته است که بسیاری از دولتها تحولات یمن را برای خودخوشایند نمی‌یابند .

وزیرخارجه یمن بعدازظهردیروز باعبدالخالق حسونه دبیر کل‌اتحادیه عرب ودکتر محمدفوزی وزیرخارجه جمهوری متحده عرب که‌اکنون در نیویورك اقامت دارند ملاقات کرد وامروز قصد دارد با اوتانت دبیر کل سازمان ملل ملاقات و پیرامون تحولات کشورش مذاکره نماید،و ازوی درخواست کند که سازمان ملل رژیم یمن را تائید وپشتیبانی کند .

عینی در عین حال‌اظهار امیدواری کرد که پیش‌از بازگشت ازامریکا بادین‌راسك‌وزیر خارجه‌ایالات‌متحده نیز فرصت ملاقات و مذاکره داشته باشد .

● دو هیئت

بزودی کشور یمن در سازمان ملل دارای دو هیئت نمایندگی جداگانه خواهد بود که‌بایك‌دیگر رقابت خواهند داشت .

ریاست هیئت نمایندگی رژیم جمهوری یمن را محسن العینی‌وزیر خارجه جدید یمن در دست دارد اما ریاست هیئت‌نمایندگی حکومت‌امام حسن برعهده احمد محمد الشالی وزیر خارجه رژیم قدیمی یمن‌خواهد بود. شالی در حال حاضر با امام حسن درشهر سعده واقع درشمال یمن اقامت دارد .

● جنگهای موضعی

رادیو قاهره دیشب گزارش داد که نیروها وهواپیما های رژیم جدید یمن‌وارد جنگ های موضعی شدیدی بانیرو های متجاوز عربستان سعودی در شمال یمن گردیده‌اند. رادیو قاهره در گزارش خود اضافه کرد که جنگ تاظهر روزیکشنبه کماکان ادامه‌داشت و تاآن ساعت هنوز اطلاعی از وضع جبهه جنگ دردست نبوده است .

گوینده رادیو قاهره سپس اظهار داشت که نیروهای سعودی پس ازآن که وارد مرز های شمال یمن شدند سعی کردند بارشـوه دادن به‌نظامیان آنها را به حمایت از امام حسن تشویق کنند .

بنا بگزارش رادیو قاهره دولت انقلابی یمن چند فروند هواپیمای اکتشافی در اختیار دارد که ازدیروز در مناطق مرزی شمال یمن شروع به پرواز کرده‌اند .

● وارد جنك

تاس خبر گزاری رسمی شوروی دیشب از قاهره گزارش داد که‌نیرو های‌جمهوری‌انقلابی‌یمن‌ازروز گذشته بانیرو های [illegible] عربستان - سعودی در مرز های شمال یمن وارد جنگ شده‌اند .

در گزارش تاس گفته شده که‌نیرو های جلو دار عربستان سعودی وارد خاك یمن شده‌اند واکنون جنگهای شدیدی بین آن ها و نیرو های جمهوری یمن د رجریان میباشد.

● عشایر منطقه «شام»

سفارت یمن درعمان روز گذشته اعلام کرد که تمام عشایر منطقه‌شام واقع در شمال یمن برای سرنگون کردن رژیم جمهوری تازه تاسیس‌یمن به امام حسن مدعی‌امامت یمن ملحق شده‌اند .

در اعلامیه سفارت یمن در عمان گفته‌شده‌که‌عده‌ای ازافسران‌جمهوری که‌برای تطمیع عشایرسعده باهواپیما وارد این شهر شده بودند بوسیله عشایر طرفدار امام حسن بازداشت شده‌اند و بندر «ابلغ» بوسیله‌عشایر وفادار به امام تصرف شده و پادگان آن سقوط کرده است .

امام حسن که طبق ادعای سفارت یمن در عمان اکنون در شمال یمن اقامت دارد اعلامیه ای صادر کرده و طی آن مداخلات جمهوری متحده عرب و سایر کشور های بیگانه را در یمن تقبیح نموده و آنها را از عواقب وخیم اینکار برحذر داشته است .

● صدای امام

مسافری که دیروز از یمن به‌عدن آمده بود تعریف کرده است که صدای امام احمد سابق یمن وقتی از روی نوار صبـ ـوت دربازار صنعا پخش شد بازار صنعا را بر هم زد .

صدای امام یمن در سال گذشته از روی یك نطق رادیوئی ضبط‌شده بود .

مسافر مذکور اظهار داشته است که چون یمنی ها امام را پیشوای‌خود میدانند و از طرفی هنوز باور ندارند که امام محمد البدر نیز به قتل‌رسیده باشد وقتی صدای سابق یمن را شنیدند دست به تظاهرات زدند .

● شرابخوارگی

گوینده رادیو صنعا دیرو: ضمن گفتاری که برای داخل یمن پخش میشد اظهار داشت ای مردم یمن فرمانروایان سابق شما شرابخواره بودند گوینده‌رادیوصنعا سپس‌بعنوان دلیل اظهار داشت که در روز وقوع انقلاب وقتی سربازان انقلابی به کاخ امام حمله کردند چندین صندوق پر از شراب های ناب خارجی را در آن جا پیدا کردند روی این صندوق های پراز شراب چسب هائی زده‌بودند که در آن ها نوشته شده بود داخل صندوق ها پر از نسخه های کتاب آسمانی قرآن است گوینده رادیو صنعا بعداز ادای این جملات‌استغفراله گفت و از خدا خواست که او را بخاطر بر زبان راندن این حرف به بخشد . ظاهرا هدف این گفتار‌آنست عشایر یمن را که احساسات مذهبی شدید دارند ، با رژیم کنونی موافق سازند .

● الواثق‌باله

دیروز رادیو امان اعلام کرد که امام حسن مدعی امامت یمن با لقب الواثق بالله رسما امامت خودرا اعلام کرده است .

رادیو امان دیشب گزارش دادکه امام حسن‌روز یکشنبه گذشته(دیروز) تلگرافی برای اوتانت‌دبیر کل‌سازمان ملل و محمد سر ظفراله خان رئیس مجمع عمومی سازمان ملل فرستاده و اوضاع واقعی یمن را برای آن ها تشریح کرده است ، امام حسن به سران اعراب نیز باستثنای ناصر رئیس جمهور متحده‌عرب تلگراف‌های مشابهی فرستاده و شرح داده است که چگونه رژیم انقلابی در یمن خونریزی کرده اند .

● تغییر نام

روز گذشته ازطائز بعدن‌گزارش رسید که وزارت هدایت ملی یمن دستور داده است دو روزنامه یمنی صبا و النصر نام های خود را عوض کنند .

نام روزنامه اولی تبدیل به‌الجمهوریه ونام دومی تبدیل به الثوره (انقلاب) شده است .

بناشران این دو روزنامه دستور داده‌شده است که موقتا درمهمان- سرای دولتی اقامت کنند .

مهمانسرای دولتی جمهوری‌جدید یمن زندانی است که اغلب افسران ومقامات عالیرتبه وابسته به رژیم سابق درآن زندانی میباشند و در انتظار روز محاکمه هستند .

● عراق می شناسد

احمد پاشا نماینده یمن درقاهره امروز با نمایندگان عراق، لبنان ، سودان و مراکش و تونس ملاقات نمود .

در پایان این مذاکرات کاردار سفارت عراق اعلام کرد که‌حکومت عراق بزودی حکومت جدید یمن را برسمیت میشناسد .

● روزنامه نگاران خارجی

حکومت یمن اعلام کرد که تمام روزنامه نگاران خارجی که‌مایل به دیدن یمن هستند اجازه ورودبخاك این کشور داده‌میشود

اینك چندین تن روزنامه نگار انگلیسی ، امریکائی و ژاپنی در عدن‌درانتظار ورود بخاك یمن بسر میبرند .

● سه‌هزار زندانی

سرهنك عبداله سلال رهبرانقلاب یمن‌طی مصاحبه‌ایکه بامخبر‌گزاری خاورمیانه در صنعا بعمل آورد گفت ۲۰ تن از اعضای خانواده امیرالبدر از جمله دو همسر او ، ده زن و سه برده و یکی از دختران پانزده ساله او با مادرش در کاخ امام درصنعا زنده‌اند .همچنین مادر امیرالبدرنیز زنده مانده است .

سرهنك عبدالله السلال اعلام کرد تاکنون سه هزار زندانی سیاسی در زیر زمینهای زندان های مختلف‌یمن آزاد شده‌اند . سلال اضافه کرد که بدست‌و پای زندانیان زنجیرزده شده بود وبدترین رفتار غیرانسانی درباره آنها عملی میشد .

سرهنك عبدالله سلال تائید کرده است که از آغاز انقلاب تاکنون۲۰ تن نظامی و غیر نظامی بازداشت شده‌اند و جمع کسانی که اعدام گردیدند ۲۳ تن میباشد

● طرح های ساختمانی

از طرف دیگر احمد المرونی وزیر هدایت ملی یمن اعلام کرده است که‌بزودی حکومت‌انقلابی یمن طرح ساختمان هاو بهره برداری از زمینهای کشاورزی را اجرا میکند

ضمنا سرمایه داران یمن تشویق خواهند شد که سرمایه‌های خود را در راه توسعه کشاورزی بکاربرند.

وزیرهدایت ملی افزود مدارس، انستیتوو بیمارستانهای زیادی‌دریمن ساخته میشود .

باز هم زلزله شدید در ایتالیا

فلورانس – آسوشیتد پرس -۷ اکتبر–روزگذشته چندین بار زلزله های نسبتا شدید منطقه پاکستانی چیانتی واقع در فلورانس را لرزاند.

زلزله مخصوصا هنگام سحربسیار شدید بود بطوریکه روستائیان را هراسان از خواب بیدار کرد و اغلب آنها ا زترس‌ازخانه هایشان پابه‌فرار گذاشتند و به صحرا‌پناه بردند

باوجود این در گزارشهای رسیده ذکری از زخمی شدن یا کشته شدن کسی در میان نیست و آسیب‌زیادی نیز به خانه ها نرسیده است .

در دو ماه گذشته زلزله‌بطور وقفه ناپذیر درایتالیا بوقوع‌پیوسته است تنها روز شنبه گذشته سی بار در آنکولا واقع‌درساحل دریای آدریاتیك زمین لرزه های شدیدبوقوع پیوست وچندین خانه را ویران نمود .

برای رفع اختلافات مرزی : هند پیشنهاد مذاکره چین را ردکرد

دهلی‌نو – آسوشیتد پرس – ۷ اکتبر – دولت هندوستان روز گذشته یاد داشتی به چین کمونیست تسلیم کرد که طی آن آخرین پیشنهاد دولت کمونیست چین‌دایربراینکه‌هندوستان وچین کمونیست بلافاصله برای حل اختلافات مرزی خود وارد مذاکره گردند رد گردیده است .

در یاد داشت دولت هندوستان خاطر نشان شده که تاهنگامیکه نیرو های چین کمونیست‌به‌اشغال تجاوز- کارانه قسمتی از اراضی شمال هندوستان‌خاتمه‌ندهند امکان‌مذاکرات دوجانبه بین آنها وجود نخواهد داشت .

دولت هندوستان بار دیگر تاکید کرده است‌که‌نیروهای چین‌کمونیست خطوطی را که بعنوان مرز های‌رسمی دوکشور تعیین شده‌و بموجب‌قرارداد های بین المللی تایید گردیده نقض کرده‌اند .

بعقیده دولت هندوستان قبل از آنکه هرنوع مذاکره ای بین پکن و دهلی‌نو صورت گیرد باید اوضاع در مرز های دو کشور از حالت‌بحرانی کنونی بیرون بیاید .

دومین سفر فضائی

تکزاس- ۷ اکتبر -دیروزاطلاع داده شد که ممکن است والترشیرا فضا نورد امریکائی اولین کسی‌باشد که دوباره به مسافرت فضائی برود

آژانس فضائی امریکا در نظردارد در اوایل سال آینده یکی ازسفاین کیهانی پروژه مرکوری را به فضا پرتاب کند .

بن بلا باروسای جمهوری کوبا و گینه ملاقات کرد

نیویورك – آسوشیتد پرس – ۷ اکتبر – محمد بن بلا نخست وزیر الجزایر در حالیکه قرار است این هفته با پرزیدنت کندی رئیس جمهور امریکا در واشنگتن ملاقات کند روز گذشته با وجود وخامت شدید روابط امریکا و کوبا مدت ۴۰ دقیقه با پرزیدنت «اسوالدو دورتیکوس» رئیس جمهور کوبا در نیویورك ملاقات و مذاکره کرد .

یك سخنگوی الجزایر دیروز در سازمان ملل اظهار داشت که هنوز بطور قطع معلوم نیست که بن بلا پس ا زملاقات با کندی به کوبا برود و با فیدل کاسترو ملاقات نماید . معذلك مسافرت بن بلا به کوباتقریبا قطعی است .

دورتیکوس اولین کسی بود که دیروز با بن‌بلا در سازمان ملل‌ملاقات کرد . روابط کوبا و الجزایر ازمدتها پیش دوستانه بوده است . دولت کاسترو در سال ۱۹۶۰ حکومت‌موقت انقلابی الجزایر را برسمیت شناخت و در اوایل سال جاری بن بلا از زندان فرانسویان آزاد شد فیدل کاسترو از وی دعوت کرد به کوبا مسافرت نماید .

● ملاقات باسکوتوره

بن بلا دیشب علاوه بر دورتیکوس با سکوتوره رئیس جمهوری گینه‌نیز ملاقات کرد . سکوتوره از رهبران بیطرف افریقائی است و ژست بن‌بلا نیز بر تخصیص دادن دو ملاقات اولیه خود ، برهبران کوبا و گینه از نظر مقامات امریکائی چندان خوشایند نبوده است .

● ملاقات با وزیر خارجه

موریس کود مورویل وزیر امور خارجه فرانسه دیروز با محمدخمیستی وزیر امور خارجه الجزایر ملاقات‌نمود پس از این ملاقات موریس کود - مورویل باتفاق خمیستی بدیدار احمد بن بلا رفتند .

مذاکرات وزیر امور خارجه فرانسه با نخست وزیر الجزایر ۴۵ دقیقه طول کشید و موضوع گفتگو پیرامون توسعه مناسبات فرانسه و الجزایر ، پس‌از اعلام استقلال‌الجزایر بود .

از فردا صبح در سینماهای
نیاگارا - امپایر
شورانگیز ترین درام عشقی‌سال
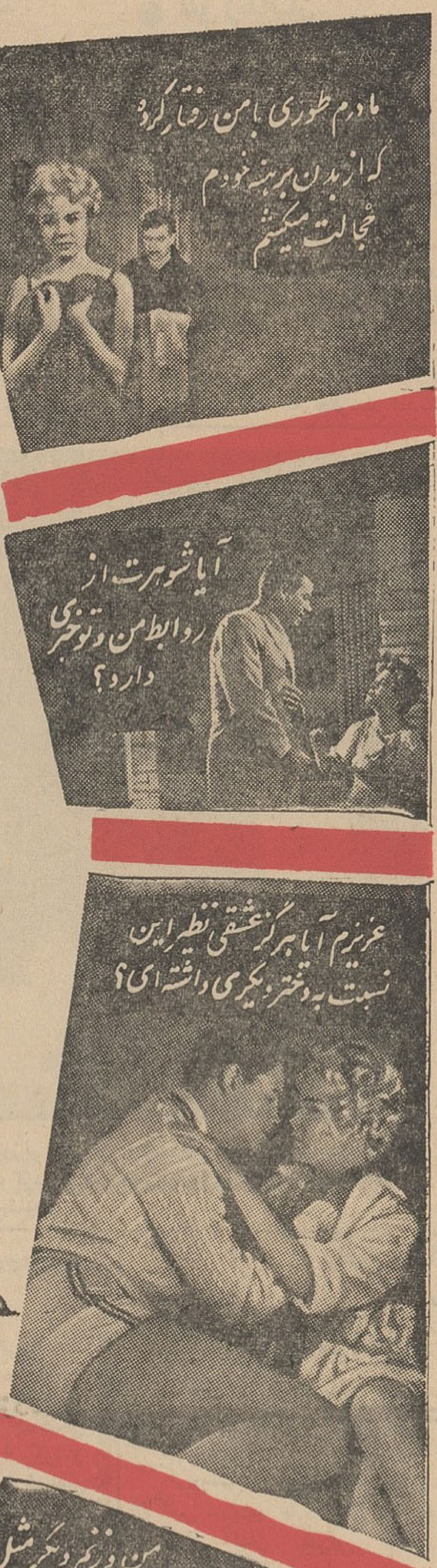

ره آوردی ارزنده از یک سفر پرخاطره
میعادگاه تابستانی
رنگی - دوبله بفارسی
محصول کمپانی برادران وارنر
a Summer Place

ساندرادی - تروی داناهیو
دوروتی مک گوایر آرتور کندی
ریچارد ایگان
شروع سانسها در سینما نیاگارا ۱۰ر۳۰ صبح ۳-۵-۷-۹ بعد از ظهر
ودر سینما امپایر ۱۱ صبح ۳ر۳۰- ۵ر۳۰- ۷ر۳۰-۹ر۳۰ بعد از ظهر

از صبح چهارشنبه در سینماهای
سهیلا - آسیا - پلازا

مبارزه حقیقی مردی با تجلیات زندگی‌و عشق انسانی زنی بموجودات بی‌پناه‌اثریست‌بی‌مانند که‌نظیرش را کمتردیده‌اید
شروع سانسها درسینماهای نمایش دهنده :
سهیلا ۱۰ صبح ۲- ۴ر۱۵- ۶ر۳۰ -۸ر۴۵
پلازا- ۱۰ر۳۰ صبح ۳- ۵ر۱۵ -۷ر۳۰ - ۹ر۳۰
آسیا -۱۱ صبح ۲ر۳۰-۴ر۴۵-۷-۹ر۱۵

از صبح چهارشنبه
سینما های
ایفل-ادئون
رادیوسیتی
محصول ۱۹۶۲ کمپانی فوکس

هفته جوانان
STATE FAIR

رنگی
سینما سکوپ
دوبله بفارسی
پخش از کمپانی
مترو گلدوین مایر
فیلمی است دوست داشتنی ونشاط‌انگیز که تمام‌تفریحات وزیبائی های جهان‌در آن‌یکجا جمع شده اند ، بازی جدید ترین هنرپیشگان سینمای هولیوود که تاکنون نقشی باین زیبائی از آنهاندیده‌اید

بدنبال حوادث اخیر ترکیه ژنرال گورسل اخطار کرد:

گروههای زیرزمینی ترکیه سرکوب میشوند

آنکارا - آسوشیتد پرس-خبرگزاری فرانسه -۷ اکتبر -ژنرال جمال گورسل رئیس جمهوری ترکیه دیروز اخطار کرد که دولت ترکیه هر نوع دستجات زیرزمینی را بشدت سر کوب خواهد کرد، و هر قبیل فعالیت های کمونیستی را نیز بشدت تحت تعقیب قرار خواهد داد.

رئیس جمهوری ترکیه ضمن اظهار نظر در باره اعلامیه‌ای که ازطرف دسته زیر زمینی ارتش انقلابی ملی ترکیه انتشار یافته بود واظهار داشت که این بیانیه از طرف کمونیستها منتشر شده و دولت ترکیه اکنون مشغول تحقیق است تا مسئولین را به کیفر برساند، و آنها را دستگیر کند.

در اعلامیه فوق‌الذکر گفته شده بود که ارتش انقلاب ملی ترکیه دیگر بعناصر ارتجاعی و انتقام جویان و خائنین وهرج و مرج‌طلبان اجازه نخواهد داد تابار دیگر در ترکیه فعالیت های خود را از سر بگیرند.

● **پیام اینونو**

عصمت اینونو نخست وزیر ترکیه شب گذشته پیامی برا ی ملت ترکیه فرستاد .

عصمت اینونو در پیام خود گفت حکومت بر مشکلاتی که براثر حوادث اخیر برای او بوجود آمد پیروز شده است .

نخست وزیرترکیه گفت این نخستین بار نیست که ترکیه با کشمکشهای سیاسی روبرو است ملت ترکیه نشان داده است قادربه حل مسائل سیاسی است که برای او مطرح میگردد حکومت کاملا قدرت آنرا دارد که باتحریکات که بر ضد او صورت میگیرد مقابله کند .

عصمت اینونو ضمن اظهار تاسف ا زحوادث اخیر آنکارا که طی آن بمقر چندروزنامه ومرکز حزب عدالت خسارت وارد آمد گفت کسانی که طالب ایجاد کانونهای نفاق و دودستگی ماجرا جویانه هستند با شکست کامل روبرو خواهند شد .

● **نظم دموکراسی**

عصمت اینونو افزود نیرو هائیکه در اختیار دارد ضمن احترام به نظم دموکراسی مصمم باجرای وظایف خود هستند .

نخست وزیر ترکیه افزود هرگز مسئله باز گشت به یك رژیم دیکتاتوری در ترکیه مطرح نخواهد شد .

عصمت اینونو خاطر نشان نمود سازمانهای زیر زمینی که بعضی ها از آن سخن میگویند در ترکیه وجود ندارد .

نخست وزیر ترکیه در خاتمه از ارتش ترکیه دفاع کرده و گفت ارتش ترکیه همیشه آماده دفاع از کشور در برابر دشمنان خارجی و داخلی بوده و هست .

● **عفو زندانیان**

ضمن سخن گفتن از عفو زندانیان جزیره یاسی‌آدا اظهار داشت حکومت برقول خود پابرجا است و لایحه قانونی که در این زمینه در شورای وزیران مورد بررسی قرار گرفت با قراردادی که هنگام تشکیل دومین حکومت ائتلافی امضاء شد مطابقت دارد .

عصمت اینونو از احزاب سیاسی طلب نمود که گول تحریك کنندگان را نخورند ونظم وانضباط را حفظ نمایند .

نخست وزیر ترکیه از ملت ترکیه تقاضا نمود که به حکومت اعتماد داشته باشند وی در خاتمه گفت هیچ مسئله غیر قابل حلی وجود ندارد . حکومت کاملا براوضاع مسلط است و تفاهم مردم ترکیه پشتیبان اصلی ماست .

● **تظاهرات مخالف**

حزب عدالت ترکیه وارث معنوی حزب دموکرات عدنان مندرس امروز تظاهرات وسیعی درشهرهای عدنه و ازمیر برپا کرد .

این تظاهرات بعنوان اعتراض به حوادث اخیری بود که اخیرا در آنکارا صورت گرفت و طی آن مراکز چند روزنامه و مرکز حزب عدالت خسارت دید .

درمقابل این تظاهرات درشهرعدنه سه‌هزار تن درمیدان اینونو اجتماع کرده و به‌یادبود آتاتورك چند دقیقه سکوت شد .

در دوشهر عدنه و ازمیر تظاهر-کنندگان پس از محکوم کردن روش حکومت وابراز انزجار نسبت به حوادثی که درآنکارا روی داد ناطقین تقاضا کردند یك حکومت وحدت ملی روی کارآید سپس هیئت نمایندگی تظاهرکنندگان با دسته های گل بمراکز روزنامه‌های محلی رفتند .

● **حاضر به همکاری**

دیروز متینك ۸ هزار نفری حزب دست راستی عدالت ترکیه که مخالف با دولت عصمت اینونو میباشد بدون آن که حادثه سوئی رخ دهد تحت مراقبت پلیس برگزار شد وخاتمه یافت . در این اجتماع سخنرانان حزب عدالت نطقهائی ایراد کردند ، که طی آن کمونیسم بشدت مورد حمله قرارگرفت ودرعین حال تظاهرات اخیر طرفداران دولت عصمت اینونو علیه حزب عدالت تقبیح شد .

هفته گذشته طرفداران دولت اینونو درچند شهر ترکیه به مراکز حزب دست راستی عدالت حمله کردند و ادارات روزنامه طرفدار آن را آتش زدند .

سخنرانان متینك دیروز حزب عدالت در ازمیر اظهار داشتند که این حزب حاضر است با دولت ترکیه همکاری کند .

آن ها اظهار میداشتند که محرك اغتشاشات هفته گذشته کمونیست ها بوده‌اند .

دیروز گروهی از دانشجویان دانشگاه استانبول دسته‌گلی نثار آرامگاه آتاتورك بنیان‌گذار ترکیه‌نوین کردند ، و شعارهائی زیر پای مجسمه آتاتورك نصب نمودند که روی آن نوشته شده بود ملت ترکیه باردیگر به ارتجاع اجازه بازگشت نخواهد داد . منظور دانشجویان از ارتجاع حزب عدالت بود .

● **اعلامیه مخفی**

پیش‌از انتشار این بیانیه‌اعلامیه زیر زمینی دیگری از طرف سازمانهائی که خود را«ارتش‌نیرو های ملی» معرفی کرده انتشار یافته وطی آن اخطار شده بود که اگر دولت عصمت اینونو از تارو مار کردن عناصر ارتجاعی‌طرفدار مندرس خودداری کند،ارتش‌نیرو های ملی این کار را راسا انجام خواهد داد.

● **بیم تصادف**

ستاد ارتش ترکیه روز گذشته به افسران جوان ترکیه اندرزداد که از دخالت در سیاست بر حذر باشند. بدستور رئیس ستاد ارتش ترکیه مرخصی پایان هفته دانش-جویان دانشکده افسری لغوشده است زیرا دولت ترکیه از آن بیم دارد که بین آنها و عناصر افراطی دست راستی زد و خورد های خیابانی در گیر شود.

حزب، دست راستی عدالت نیز دیروز بیانیه‌ای انتشار داده وبه افسران جوان ارتش همچنین بسایر افسران عالیرتبه نصیحت کرده است که درسیاست دخالت نکنند.

پاندیت نهرو نخست‌وزیر هند در روزسالگرد مرگ گاندی مدتی از وقت خودرا به نخ‌ریسی صرف کرد . دراین‌عکس نخست‌وزیر هند بایك دوك‌دستی درحال نخ ریسی دیده میشود .

حمله شدید سندی اکسپرس بامریکا:

امریکا حق ندارد از اعمال حقوق قانونی انگلیس جلوگیری کند

لندن- یونایتدپرس- ۱۷کتبر، سندی اکسپرس نشریه روز های یکشنبه لندن در شماره اخیرخود نوشته‌است که دولت انگلیس‌باید دست مداخله جویانه آمریکا را درامور کشتیرانی انگلیس به‌کوبا کوتاه کند و به آمریکا اخطار نماید که هر نوع مداخله ای از طرف آمریکا علیه حرکت کشتی های انگلیسی به کوبا موجب‌درد-سر خواهد گردید.

«جان گوردون» سر دبیرمعروف سندی‌اکسپرس‌درسر مقاله‌شماره دیروز این نشریه نوشته است آمریکا بطورآشکارا اخطارکرده است که تمام کشتی هائیکه به کوبا کالا حمل کنند ، اعم از اینکه انگلیسی یا غیر انگلیسی باشند به بنادر آمریکائی راه نخواهند داشت هر گاه دولت انگلیس از ابتدا به آمریکاحالی میکرد که ایالات متحده حق‌جلو گیری از اعمال حقوق قانونی صاحبان کشتی های ممالك مختلف رادر امر حمل و نقل بین المللی ندارد دولت آمریکا تااین‌اندازه تهدید نمیکرد که هر کشتی به کوبا کالا حمل کند از پهلو گرفتن در بنادر آمریکائی محروم خواهد گردید.

از صبح پنجشنبه درسینماهای
ایران . میامی . دنیا
و در آبادان در سینما های متروپل - ایران
رشت سینما سعدی

درفرانسه جبهه ائتلافی ضددوگل تشکیل میشود

پاریس - آسوشیتد پرس - ۷ اکتبر - کمیته ملی حزب نهضت جمهوری خواه فرانسه (ام .ار. پ) روز گذشته مساعی ژنرال دوگل را برای تغییر دادن قانون اساسی محکوم کرد ، و از اعضاء طرفدار این‌حزب دعوت کرد که‌در رفراندوم آینده بر ضد دوگل رای بدهند .

حزب (ام .ار .پ) که نفوذزیادی در فرانسه دارد و اندکی متمایل به چپ است در هفته جاری نقش بزرگی در ساقط کردن ژرژپمپیدو نخست وزیر فرانسه‌داشته است .

● **جبهه ضد دوگل**

در حالی که ممکن است ماه نوامبر آینده انتخابات پارلمانی جدید فرانسه برگزارگردد رهبران ام .ار. پ و حزب سوسیالیست فرانسه از هم اکنون امکانات ائتلاف انتخاباتی دو حزب را برای بوجود آوردن یك جبهه نیرومند علیه ژنرال دوگل مورد بررسی قرار داده‌اند . باوجود آنکه این دو حزب حاضر به ائتلاف باحزب کمونیست فرانسه نخواهند شدمعذلك پیش‌بینی میشود که ائتلاف این دو حزب قدرت بزرگی در پشت سر کاندیدا های مخالف ژنرال دوگل بوجود بیاورد.

● **حد نصاب**

حزب کمونیست‌فرانسه تنهاحزب منفردی است که همواره‌درانتخابات پارلمانی آراء قابل ملاحظه‌ای نسبت به سایر احزاب بدست می آوردبنا بر این هرگاه آخرین کوشش عناصر دست‌چپی فرانسه برای‌بوجود آوردن یك جبهه بزرك برضدژنرال دوگل‌باشکست روبرو شود احزاب ام . ار . پ و سوسیالیست فرانسه ممکن است‌بدون پشتیبانی کمونیست ها حد نصاب آرائی را که برای خنثی کردن کوشش دوگل جهت تغییر دادن قانون اساسی فرانسه است بدست نیاورند .

خلاصه اخبار

* میامی - منابع موثق امریکائی دیشب گزارش دادند که ۱۱۱۳ زندانی جنگی که سال گذشته پس از تجاوز نظامی امریکا به کوبااسیر شده اند تا روز دوشنبه یا سه شنبه از زندان آزاد خواهند شدو بلافاصله به امریکا خواهند آمد .

* قاهره - امروز اعلام شد که جمال عبدالناصر دعوت دولت الجزایر را برای دیدار رسمی از آن کشور پذیرفته است .

* آنکارا - بر اثر طوفانی که در اواخر هفته گذشته در سواحل دریای اژه در ترکیه روی داد ۲۹ تن کشته شدند . تنها هشت تن بر اثر صاعقه در گذشتند بر اثر سیل و طوفان چندین هزار راس از احشام تلف شدند و چندین صد خانه خراب شد.

رادیو هاوانا اعلام کرد :

آلمان‌غربی کارخانه تولید سلاحهای اتمی دارد

کی‌وست -آسو شیتد پرس- ۱۷اکتبر -رادیو ها وانا از قول یك دیپلمات آلمان شرقی دیشب گزارش داد که اسرار بمب اتمی برای آلمان ناشناخته نیست واز مدتها پیش کارخانه های سازنده اسلحه اتمی در آلمان غربی وجود داشته و هنوز هم مشغول کار هستند. دیپلمات آلمان شرقی که این مراتب از قول او نقل شده مطالب مورد بحث را در یك کنفرانس مطبوعاتی در هاواناعنوان کرده است.

دیپلمات آلمان شرقی گفت، که فرانسه، آمریکارا تهدید می کند که اسرار بمب اتمی را در اختیار آلمان غربی خواهدگذاشت درحالیکه از مدتها پیش آلمان غربی به اسرار اسلحه اتمی‌دست یافته وحتی در ۱۹۶۰ که اولین بمب اتمی فرانسه در صحرای آفریقا منفجر شدتکنیسین ها و نظامیان آلمان غربی نیز درمحل آزمایش حضور داشته‌اند.

ویلی‌برانت شهردار برلن غربی گفت :

کندی وخروشچف برسر برلن گفتگو میکنند

مسکو -خبر گزاری آلمان -خبر گزاری فرانسه - ۷ اکتبر - روز گذشته در اعلامیه هائی که‌به‌مناسبت سیزدهمین سال تاسیس رژیم کمونیست آلمان‌شرقی‌در مسکووبرلن‌شرقی‌انتشار یافت‌دولت‌های‌شوروی‌وآلمان‌شرقی‌بار دیگر سخن از لزوم امضای قرارداد یك جانبه صلح بین شوروی و آلمان شرقی به میان آوردند .

اما تاریخی برای امضای این قرار داد ذکر نکردند .ضمن پیامی که از طرف لئونید برژنف صدر هیئت‌رئیسه شورایعالی اتحاد شوروی به مناسبت سیزدهمین سال تاسیس جمهوری‌آلمان شرقی به برلن فرستاده شده گفته‌میشود که‌دولت شوروی وجمهوری‌دمکراتیك آلمان شرقی مصمم هستندباامضای قرار داد صلح بقایای سیاسی جنك را در آلمان نابود کنند ،و در برلن اوضاع عادی بر قرار نمایند بدیهی است که‌هیچ کوششی‌ازطرف‌امپریالیست هاموجب خود داری شوروی و آلمان شرقی از این کار نخواهد گردید.

● **اساس سالم‌تر**

روزنامه پراوداارگان حزب‌کمونیست در مقاله اساسی شماره روز یك شنبه خود نوشته است امضای یك قرارداد صلح بین آلمان شرقی و شوروی‌اساس سالم تری نیز برای مناسبات اتحاد شوروی و جمهوری فدرال آلمان غربی بوجود خواهد آورد .دولت آلمان شرقی دیروز اخطار کرد که اگر غرب باز هم از حل مسئله‌آلمان شانه خالی کند قرار داد جداگانه صلح‌بین شوروی و آلمان شرقی‌بامضاء خواهد رسید .

● **سفر خروشچف**

ویلی برانت شهردار برلن در یك مصاحبه تلویزیونی گفت احتمال‌زیاد دارد که نیکیتا خروشچف نخست‌وزیر شوروی در طول ماههای آینده برای شرکت در جلسات مجمع‌عمومی‌سازمان ملل متحد بامریکا بیاید.

ویلی برانت افزود خروشچف در سفر بامریکا با پرزیدنت کندی رئیس جمهوری این کشور ملاقات و مذاکره خواهد کرد .

برانت که روزجمعه‌گذشته با پرزیدنت کندی ملاقات کرده گفت لازم است باز هم کوشش شود که در موردبرلن با شوروی توافقی بعمل آید .

ویلی برانت گفت طرح رفراندوم او سخت مورد توجه کندی قرارگرفته است‌وانجام رفراندوم از نظر سیاسی برای جلب توجه کشور های بیطرف بسیار موثر است . برانت خاطر نشان ساخت براثر مذاکره خروشچف و کندی ممکن است نخست وزیرشوروی تاریخ امضای قرار دادصلح جداگانه را با آلمان شرقی باز هم‌بعقب‌بیاندازد

نبرد جانشینی دوگل

نبرد قانون اساسی که اکنون بین ژنرال‌دوگل و مخالفان‌حزبیش درگیر شده بیش از آنکه از جهت آینده ریاست جمهوری فرانسه اهمیت داشته باشد از نظر تاثیر آن در وضع سیاسی کنونی آن کشور قابل ملاحظه‌است ، ژنرال از مردم فرانسه‌دعوت کرده‌است در ۲۸ اکتبر به تغییر قانون اساسی در زمینهٔ انتخاب رئیس جمهور رای بدهند و آراءهمگانی‌راجانشین روش کنونی انتخاب بتوسط‌هیئت ۹۰ هزار نفری انتخاب کنندگان سازند . مطابق معمول تهدیدکناره گیری از ریاست جمهوری‌درصورت عدم حصول اکثریت بااین دعوت همراه است و حیثیت شخصی‌بزرك ژنرال و خلاءپرنشدنی که‌درپیرامون او وجود دارد به اندازه کافی رای دهندگان را تحت‌تاثیر قرار خواهد داد که یك « آری » بزرك دیگر به در خواست رئیس جمهور خود بگویند .

ولی مسئله جانشین دوگل تنها آن نیست که از طریق انتخاب بتوسط تمامی مردم حیثیت بیشتری بدست آورد مسئله او در قدرت واقعی است که می‌تواند در برابر مجلس اعمال کند و مجلس و رئیس جمهور در جمهوری پنجم به نحو آشتی ناپذیری در برابر هم قرار داده شده‌اند .. ژنرال دراطراف خود ودر حواشی قدرت هیچ شخصیت قابل ملاحظه‌ای نگذاشته که در جلب توجه و اعتماد عمومی با او قادر به رقابت باشند . هرچه هست تکنیسین های مطیع و کارمندان قابل است ، نه سیاسیون برجسته و مستقل .

تنها منبع دیگری که ممکن است رهبرانی برای فرانسه پرورش دهد ، یعنی مجلس ملی را نیز در سیستم دوگلی چنان‌ضعیف کرده‌اند که نه تنها حیثیت خود آن هیئت بلکه اعضای آن را هم بی‌اعتبار ساخته اند . تنهایك ، نفردرصحنهٔ سیاسی فرانسه مانده‌است وعجب نیست اگر مخالفان دست راستی همهٔ نیروی خود رابرای ازمیان برداشتن او تجهیز کنند ودرانتظار بهره برداری از هرج و مرج‌پس از او باشند .

دراین اوضاع واحوال جانشین دوگل بهرنحو انتخاب شود بیشتر وابسته به موازنهٔ نیرو های‌سیاسی، ارتش ، احزاب ، اتحادیه های کارگران خواهد بود نه مقررات قانون اساسی . و نبرد جانشینی در سرزمینهای دیگری بجز قانون اساسی جنگیده‌خواهد شد . تجربهٔ فرانسویان در مورد قوانین اساسی فراوانشان ثابت کرده‌است که با مقررات قانونی نمی‌توان هماهنگی و موازنهٔ سیاسی رابرقرار کرد و نقض قوانین حتی قانون اساسی یکی از کارهای آسان است . نمونهٔ آن همین قانون‌اساسی۱۹۵۸ که در عمر کوتاه خود به دفعات نقض شده‌است .

از اینرو پافشاری ژنرال درپیش آوردن وضعی که مستلزم تصادم با احزاب باشد نتایج فوری تری ا زمسئله‌جانشینی او خواهدداشت. چهار حزب پارلمان فرانسه که کابینهٔ پومپیدو را سرنگون‌ساختند دامنهٔ مبارزه را وسعت دادند . دیگر تنها دررفراندوم - که‌احتمال پیروزی ژنرال در آن بیشتراست - بااو روبرو نخواهند بود . بلافاصله پس از آن ، در ماه نوامبر ، انتخابات مجلس ملی ، صورت خواهد گرفت که انتظار می‌رود شکست بدی نصیب حزب‌گلیست سازد . ژنرال با انحلال مجلس ، انتخابات را یك سال از موعد مقرر پیش انداخت و این تصمیم او دربردارنده مخاطراتی است .

پیروزی در رفراندوم و شکست د رانتخابات دوگل را با مجلسی روبرو می‌سازد که کینه‌جوتر و مقاوم‌تر است و به موجب قانون اساسی تایك سال نیز از طرف رئیس جمهور قابل انحلال نخواهد بود . در آن یك سال همهٔ سیاست های دوگل ، از ایجاد قدرت‌ضربتی اتمی گرفته تا خود مختاری درداخل اتحادیه اتلانتیك و وحدت اروپا مورد سخت ترین‌حملات‌قرارخواهد گرفت و اگر چه پارلمان فرانسه در برابر رئیس جمهور عاجزاست، می‌تواند با استفاده از مصونیت لااقل یك سالهٔ خود کار را بطور جدی بر حکومتهای منصوب ژنرال سخت‌کند و به حیثیت بین‌المللی او لطمه بزند و اجرای سیاستهایش را متوقف یا مشکل سازد .

اما این احتمال که رفراندوم و انتخابات نتایج متفاوتی خواهند داشت نباید موجب شگفتی گردد . رای دهندگان فرانسوی در گذشته نشان داده اند که در آنجا که با شخص ژنرال روبرو هستند از او پیروی می‌کنند . اما در انتخابات نمایندگان سنتهای حزبی رانگه می‌دارند . تفاوتی که در طریقه‌دادن رای وجود دارد تاکنون همین‌نتیجه را به بار آورده‌است و به احتمال زیاد در ۲۸ اکتبر و نیمهٔ نوامبر آینده نیز وضع بر همین قرار خواهد بود .

داریوش همایون

درسالون کانون بازنشستگان کشوری

عصر چهارشنبه ۱۸ مهر ماه جاری ساعت پنج‌ونیم فاضل محترم آقای محمد جنابزاده تحت عنوان (سخنی چند درباره سعدی وحافظ) سخنرانی مینمایند ورود علاقمندان آزاد است تلفن ۴۶۶۹۳

آ-۱۳۰۶۳

دبیر کل کانون -وزیری‌الهی

ظهر دیروز در میان استقبال پرشور مردم

شاهنشاه وارد آستارا شدند

استاندار گیلان ضمن خیرمقدم اقدامات اصلاحی را که در گیلان بعمل آمده بعرض رساند

درآستارا شاهنشاه بوضع فرهنگ توجه مخصوص مبذول فرموده برای پیشرفت آن دستوراتی صادر کردند

سفر شاهنشاه

طبق گزارش خبرنگار مابامداد امروز شاهنشاه درمیان ابرازاحساسات پرشور مردم، اردبیل رابسوی آستارا ترک گفتند :

درطول راه از طرف کشاورزان و روستائیان احساسات پرشوری نسبت بشخص اول مملکت ابرازشد .

شاهنشاه برای دادن پاسخ باینهمه احساسات مردم د رچندین نقطه توقف فرمودند وباکشاورزان وروستائیان به گفتگو پرداختند .

درساعت ده بامداد شاهنشاه به کردنه حیران رسیدندودر آنجاروسای سازمانهای اداری، شخصیت های محلی وروستائیان دهکده های اطراف از شاهنشاه استقبال گرمی بعمل آوردند و آقای دکتر بابك استاندار گیلان خیرمقدم عرض کرد .

مردم گیلان به‌مقتضای موقعیت جغرافیائی خود شاهد تحولات اجتماعی زیادی بوده‌اند اهمیت مقام سلطنت و مخصوصا روش مدبرانه شاهنشاه‌معظم را بخوبی درك مینمایند وباواقع بینی آمیخته بامهر خاصی نسبت بمقام سلطنت سرتعظیم فرود می‌آورند مدت توقف اعلیحضرت همایونی در گیلان بقدری کوتاه است که‌برای احتراز ازخستگی ومزاحمت ذات‌اقدس شاهانه درتنظیم برنامه فقط بعبوراز بعضی مناطق آباد و بازدید از قسمتی از موسسات عمومی وعام‌المنفعه اکتفاشده وبه پیروی از روح باصفای شاهانه‌از ارائه هرگونه تظاهرات مطلقاخودداری بعمل آمده است .

احداث وبهره برداری سد عظیم سفیدرود ساختمان تونل ۱۷ کیلو متری آبرسانی فومن وسد سنگر که اکنون دردست اقدام است احداث‌جاده های درجه یك واسفالته که‌از قسمتی ازآنها اعلیحضرت عبور خواهندفرمود ایجاد موسسات‌فرهنگی‌وورزشی جدید

بقیه در صفحه ۶

اطلاعات ۱۳۰۴

صفحه ۵

دوشنبه ۱۶مهرماه ۱۳۴۱ـ شماره ۱۰۹۱۷

اخطاریه

ناحیه ۱ ژاندارمری مرکز به اهالی قراء آسیب دیده

نظر بلزوم ایجاد فعالیت های عمرانی در قراء و قصبات آسیب دیده وسیله خود اهالی و کشاورزان بومی و اقدامات فوری برای مرمت خانه‌هائی که در اثر زلزله شکست برداشته و

بقیه در صفحه ۱۳

ژنرال سید محمدعلی جمال‌زاده

پیشرفت اصلاحات ارضی

بمبارکباد تاسیس روز دهقان و جشن عمومی اجرای اصلاحات ارضی و پیشرفت امید بخشی که این اقدام مهم در نخستین مرحله که دشوار ترین مراحل اجرای آنست حاصل نموده است و با امید واثق اجرای این قانون مبارك مرتبا پیشرفت روز افزون خواهد داشت .

اجرای قانون اصلاحات ارضی پیشرفت‌هائی داردوروزدهقان تاسیس گردیده و د رسراسر کشور با شرکت دهقانان‌و کشاورزان سه‌روز اول مهر ماه را جشن می گیرند و از این رو دیگر مشکل بتوان تصور نمود که این کار باین‌آسانی ها بر گشت داشته باشد و میتوان گفت تیری است که از کمان‌جسته است و سـ رانجام باید بهدف‌برسد تا آنجائی که راقم این سطور ازاین راه دور می تواندحکم نماید رویهمرفته افکار عمومی با اقدامات وسعی و جدیتی که در راه انجام این کار به عمل می آید موافق است و ایراد هائی که گاهی از گوشه و کنار به گوش می رسد چندان وزن و اهمیتی ندارد وشکی نیست که هر قدر در راه اجرای این قانون بسیار مهم و حیاتی صداقت ودرستی‌و خبرت وبصیرت و خلوص نیت و امانت بمنصه‌ظهور برسد موافقت افکار عمومی افزایش خواهدیافت‌و طرفداران وهواخواهان

بقیه در صفحه ۱۶

جلسهٔ معارفه

با اعضای اکادمی فرانسه

بنابدعوت آقای دکتر ریاحی مدیرکل نگارش وزارت فرهنگ از ساعت ۶ ونیم بعد از ظهر دیروز مجلس‌ضیافتی بمنظور معارفه و آشنائی با آقایان ژاك شاستوند ،رنه هویگ اعضای آکادمی فرانسه و آقایان کلودمورو، ژان‌لوئی مورو مدیران موسسه لاروس فرانسه و آقای بوفوم مدیر موسسه انتشارات طبی ماسون فرانسه در سالن موزه‌ایران باستان‌ترتیب داده‌شده‌بود.

اخبار

جمعیت شیروخورشید سرخ ایران

کسی از سرما نمرده است

صبح روز شنبه بانوی سرشناسی بجمعیت شیرو خورشید سرخ مرکز مراجعه و اظهار داشتند که بمن خبر داده اند در قریه امیر آباد بوئین سه طفل از سرما فوت کرده اند . از بانوی مذکور خواهش بعمل آمد که شخصا باوسیله ای که جمعیت در اختیار ایشان میگذارد ، بمحل مراجعه و راجع بصحت و سقم این خبر تحقیق بعمل آورند و جریان بنماینده شیرو خورشید سرخ در بوئین نیز گزارش داده شد تا با مشارالیها تشریك مساعی بعمل آورد. متاسفانه بانوی نامبرده که برای تهیه وسایل سفر بمنزل رفته بودند یك ساعت بعد خبر دادند که بعللی نمیتوانند این کار را انجام دهند.

اینك گزارش آقای سلطانی را که ساعت هفت و نیم بعد از ظهر دیروز مخابره شده باطلاع عامه میرساند:

بقیه در صفحه ۱۳

درباره‌ده‌شهردار

شماچه عقیده دارید؟

بادرج نظریه آقای حسین مینوچهر شهردار جوادیه دراطراف مسئله تقسیم تهران به ۱۰ شهرداری این موضوع جالب اجتماعی را به بحث‌گذاشتیم واز خوانندگان عزیز دعوت کردیم نظریات خودرا دراین باره برای مابنویسند. اینك نظریکی ازخوانندگان

تشکیلات فعلی شهرداری اشکالتراش و مردم آزاراست!

روزنامه اطلاعات هر چند باریك‌دفعه مسائل اجتماعی را در معرض‌افکار عامه قرار می‌دهد و نتیجه خوب از این رفراندم حاصل میشود ، این دفعه نوبت طرح مربوط به ده شهردار و تقسیم طهران به مناطق ده گانه شهرداری است ، بنده معتقدم اجرای‌این طرح ضرورت دارد ، تا حال تجربه نشان داده تراکم امورو تمرکز کارها در یك محل موجب آشفتگی و بی‌نظمی سازمان مربوطه بوده بعلاوه بااجرای طرح ده‌شهردار از طبقه جوانان‌تحصیل کرده و روشنفکر استفاده خواهد شد. سازمان کنونی‌شهرداری مقامات شهرداری تهران رادربن بست قرارداده است ، هرروز شهر تهران بزرگتر و احتیاجات مردم به تاسیسات شهرداری بیشتر میشود و متاسفانه تشکیلات شهرداری برای تامین خواسته ها و احتیاجات مردم تهران آمادگی‌ندارد. بنده اطلاع دقیق دارم‌که مردم برای گرفتن پروانه ساختمان ماهها‌بشعبات مختلفه شهرداری مراجعه میکنند پس از اینکه پروانه ساختمانی را از اداره فنی شهرداری تهران گرفتند برزن یا منطقه شهرداری جلو کار ساختمانی او را میگیرد ، در جوادیه ساختمان نیمه تمامی وجود دارد که از طرف منطقه ۶ شهرداری جلوی آن چادر نصب شده و یکنفر از بودجه شهرداری حقوق میگیردو میخوردو میخوابد برای اینکه از اجرای اجازه اداره فنی شهرداری تهران جلوگیری نماید و جلوگیری هم کرده است فریاد تظلم صاحب ساختمان هم بجائی نمیرسد، این‌یك نمونه از هزاران اشکالتراشی و مردم‌آزاری تشکیلات فعلی شهرداری تهران است ، با این حال آیا غیر از تقسیم شهر به مناطق ده گانه وتعیین ده نفر شهردار تحصیلکرده وروشنفکر راه دیگری وجود دارد ؟

محمد رحمانی مقیم جوادیه

دانشجویان نیروی دریائی ایران مقیم ایتالیا ۵۰۰ دلار به زلزله زدگان کمك کردند

سرکار ناوبان یکم پرویز صفاری دانشجوی نیروی دریائی شاهنشاهی مقیم ایتالیا طی شرح موثری که از جانب همقطاران خود بعنوان مدیر اطلاعات‌نوشته احساسات و تاثرات صمیمانه دانشجویان نیروی دریائی شاهنشاهی راکه درایتالیا به تحصیل اشتغال دارند منعکس نموده و مبلغ پانصد دلار کمك‌نقدی راکه‌دانشجویان مزبور به زلزله زدگان اهداءکرده‌اند برای ارسال به شیروخورشید سرخ‌در اختیار موسسه اطلاعات قرارداده‌است.

دانشجویان این مبلغ را ازهزینه مختصری که بعنوان پول جیبی دریافت میدارند برای این مصرف‌خیراختصاص داده‌اند.

بزرگترین مسابقه بین المللی اتومبیل در ایران

از ساعت ۱۲ روز جمعه بیستم مهر در فرودگاه قلعه مرغی بلیط ورودی رابیهای ۲۵ ریال فقط تاروز مسابقه از کانون جهانگردی ایران خیابان ورزش و روز مسابقه از جاو در ورودی تهیه‌فرمائید

۱ـ٤ آ ـ ۲۰۰۰

از فردا صبح درسینما

چارلی

تایرون پاور

چارلز لافتون ـ مارلن دیتریش

یك قدم دیگر در راه مبارزه با مصنوعات خارجی وگرانی

آب گرم کن ۴۰ گالنی اتوماتیک گازی

به یك سوم بهای مشابه خارجی

خدمت بزرگترین محصول ماست

هشت سال سابقه درخشان آبگرم‌کن جنرال را از هر تعریفی بی‌نیاز ساخته است.
مزایای بیشمار آبگرم‌کن جنرال را از مصرف‌کنندگان آن سئوال‌کنید وآنرا بنوبه خود بدوستان وآشنایان توصیه نمائید.

آ ـ ۱۹۹۷۶

از صبح چهارشنبه در سینماهای رویال

رکس ـ حافظ ـ همای

استیوریوز در فیلم

تروپادر آتش و خون

باشرکت آل جان باریمور ـ ژولیت مانیل ـ ادی دل

رنگی سینماسکوپ دوبلوشده بفارسی دراتیالیا

استیوریوز (هرکول) دربزرگترین نقش دوران هنرپیشگی خود دراین فیلم ظاهر میشود این فیلم سرگذشت قهرمانی‌ها و فداکاری‌های سردار بزرگی است‌که‌نام او همیشه در تاریخ جاویدان مانده‌است.

انتقاد

از : یاری

مزاحمت..!

دیروز بعد از ظهر سوار اتوبوس بودم وداشتم بطرف اداره روزنامه‌می‌آمدم . در پیاده‌روهای خیابان ژاله و همینطور در سرتاسر مسیر خط ۱۹ هر چند قدم منظره تاسف‌آوری بچشم میخورد ، بطوریکه چندین مرتبه تصمیم گرفتم از اتوبوس پیاده شده وپیش از آنکه باداره برسم اقدامی بکنم ، ولی متاسفانه تا آنجائیکه چشم من یارای دیدن داشت اثری از مامورین انتظامی در سرتاسر خیابان ژاله‌نبود.

- رسال دراین موقع یعنی از اول مهروقتی در مدارس باز میشود ، عده‌ای از دانش آموزان پسر و تعداد کمی از طبقات دیگر مردم در سر راه دختران مدارس بعناوین مختلف سبز میشوند و به خودنمائی و احیانا به متلك گوئی و گاهی بایجاد مزاحمت میپردازند .

دیروز هم یکی از این صحنه ها در خیابان ژاله ، منتها هر چند قدم‌و بطور تکراری بچشم میخورد و باکمال تاسف تا آنجاکه‌من دقت کردم‌مزاحمین عموما دانش آموزان پسر بودند .

نمیدانید چه وضع ناهنجاری بود. دیده میشد که دویا سه دختر خانم کتاب بدست صحبت کنان براه‌خود میرفتند ، به فاصله چند قدم ازآنها، دوسه دانش آموز پسر کتاب بدست، با زلفهای سبك آلن‌دلون، بالباس و ریختی که بیشتر شبیه آرتیست های سینما بودبچشم میخوردند ، این‌آقایان از متلك شروع کرده وتا آنجا که دانش آموزان دختر را وادار میکردند مسیر خود را عوض بکنند پیش می‌رفتند .

چیزیکه در اینجا تذکر آن لازم است اینستکه عده‌ای از جوانان ما با دست‌خود تیشه بریشه اجتماع ما- اخلاق وروحیات ما وبه آنچه ماامسمش را نجابت فردی واجتماعی نهاده‌ایم میزنند . اینها توجه ندارند وقتیکه‌در یك واحد کوچك هر یکنفر پسر مزاحم یکنفر از دختران میشود ، خواهران و مادران آنها نیز ازاین‌وضع مثتثنی نخواهند بود، واگرامروزشخصی‌دنبال‌دختر خانمی بیافتد وسعی کند احیانا اورا منحرف نماید ، همینطور فرد دیگری نیز بدنبال خواهر ومادر او خواهد افتاد وباین ترتیب اکثریت در معرض مزاحمت واحیانا فساد ، قرار میگیرند لذا لازم است هرچه زودتر فکری برای این وضع بکنند . در غیر این صورت با پیشرفت زمان فساد عجیبی دامنگیر اجتماع ما خواهد شد .

بنظر بنده همانطوریکه در سالهای گذشته معمول بود لازم است اولا وزارت فرهنك واولیای مدارس کلیه دانش آموزان پسر را موظف نمایند که موی سر خود را کوتاه بکنند بدین ترتیب اولا مقدار زیادی از وقت عزیز دانش آموزان که در جلوی آئینه‌جهت خود آرائی تلف میشود ، صرفه‌جوئی خواهد شد ومی توانند بیشتر بدرس خود برسند ودر آخر سال نتیجه این خواهد بود که آمار قبولشدگان مثل سال گذشته مشعشع نباشد !! در ثانی نداشتن زلف خود بخود بمقدار زیادی جلو متلك گوئی و ایجاد مزاحمت را خواهد گرفت .

دیگر همانطوریکه سابقا معمول‌بود ودانش آموزان پسر لباس یکرنك یقه‌بسته می‌پوشیدند ، بنظر میرسد بهتر باشدکه دوباره مقررات سابق اجرا شود

در این میان پلیس ماموریت‌اصلی را بعهده داردو همانطوریکه در بالا ذکر شد دیروز من در سر تا سر مسیر خود حتی یکنفر پاسبان‌ندیدم که بخواهد جلوی این وضع ناهنجار را بگیرد .

در سالهای گذشته معمولا چند نفری از این مزاحمین را جلب میکردند و با تنبیه وتوبیخ واحیانا با تراشیدن موی‌سر ومعرفی کردن بوسیله‌مطبوعات سدی بوجود می‌آوردند ودر حقیقت عده‌ای میفهمیدند که حساب و کتابی در کار هست‌ومردم بی صاحب نیستند و همچنین بایستی در ساعات تعطیل کلاسها (یکساعت ظهرو یکساعت‌بعد از ظهر) با اضافه کردن و گماردن ماموران ویژه وفوق‌العاده سیار با اتوموبیلها عده‌ای ازاین مزاحمین را جلب و تنبیه کرد ، حتی در اینراه چنانچه تعداد مامورین پلیس کم‌باشد می‌توان از مامورین پلیس راهنمائی که مجهز بوسائل موتوری هستند نیز استفاده نمود مخصوصا که پلیس راهنمائی در حال حاضر در اختیار پلیس تهران می‌باشد .

دو موضوع مهم اجتماعی در این میان مطرح است . یکی اینکه شاید وضع موجود بفساد اجتماعی کمك‌کند و عده‌ای‌از نونهالان ما را از راه بدر برد . دوم اینکه وقت عزیز دانش‌آموزان بجای اینکه مصروف پیشرفت تحصیل آنان گردد ببطالت و وقت گذرانیهای بیجا مصرف میگردد وباین ترتیب در آخر سال آن نتیجه ایکه مطلوب است بدست نمی‌آید واغلب خوشبختانه وضع فرهنك آستارا

گزارشی ازسازمان نیکوکاری اطلاعات

پرداخت‌ها و دریافت های ما تاآخر وقت دیروز برای

ساختمان دهکده‌حصار

همانطورکه در گزارش قبلی باطلاع خوانندگان گرامی رساندیم مجموعه موجودی سازمان نیکوکاری اطلاعات، که‌از کمکهای مردم برای ساختمان قریه حصار جمع‌آوری شده ، پس از وضع‌مخارج‌در۵۸۵۷۶۲ ریال میباشد . کمکهای نیکوکاران ادامه‌دارد و سازمان نیکوکاری اطلاعات‌پیوسته کمکهای رسیده و مخارجی راکه هرروز برای تهیه مقدمات ساختمان قریه مزبور انجام میگیرد باطلاع‌خوانندگان گرامی خواهدرساند .

اینك صورت دریافتی‌ها وپرداختی‌ها تاآخروقت دیروز :

دریافت

آقای دکترنی‌چك ملی شماره ٦٤٢٠٥٧	٥٠٠ریال
آقای حسن یحیوی	٥٠٠ریال
آقای وفاچك‌بانك پارس شماره ٦٥٠٩١١	٥٠٠٠ریال
بوسیله آقای منوچهر رئوفی از طرف دانشجویان ایرانی مقیم میلواکی ١٠دلار	٧٥٠ریال
آقای‌نمرود استواری از جمله چك فوق هدلار	٣٧٥ ریال
آقای ایرج سرحدی از جمله چك فوق هدلار	٣٧٥ ریال
آقای قبادنقش تبریزی از جمله چك فوق هدلار	٣٧٥ ریال
آقای فرهاد مصدقی از جمله چك فوق هدلار	٣٧٥ریال
آقای منوچهر سرحدی از جمله چك‌فوق هدلار	٣٧٥ریال
آقای علی نجم آبادی از جمله چك‌فوق هدلار	٣٧٥ریال
آقای‌سرهنك منصور انشاء چك سپه ٣٨٥٣٣٢	١٠٠٠ ریال
آقای حسن‌نورالدین قسمتی ازمخارج سال‌خانم خودچك٩٩٤٣٣٢	٣٥٠٠ریال
بانو کوهرجمشیدیان	١٠٠٠ریال
آقای عمیدزاده از گنبد کاووس اعلامیه‌بانك‌ملی	١٠٦٢٩ ریال
کارمندان شرکت سهامی زیمنس‌ایران سه‌بسته لباس و	٣١٣٢٠ریال
بانوزهرا بیدل	١٠٠٠ ریال
جمع دریافتی امروز	**١٠٧٣٤٩ ریال**

پرداخت

خرید تخته بوسیله نیلی چك ١٣٠٨٠٨	٧٣٠٠ ریال
بهای بنزین کامیون های‌کمپرسی درمرکز حصار	٧٦٨٣ ریال
باربری چادر از جمعیت شیروخورشید سرخ بکارازارج	١٥٠ریال
خرید دوازده دستگاه فورکن ازکارخانه ارج	١٠٠٠٠ریال
خریدآهن و هفتول از تجارتخانه آقای همدانی	٨٦٢٨٦ریال
دروجه استادناصر المعماری مقاطعه‌کارچك ١٣٠٨٠٩	٣٠٠٠٠ریال
دروجه استاد ابراهیم ناصرالمعماری‌مقاطعه کار خریدسطل‌و غیره	١٠٠٠ریال
دروجه آقای اکبراجاره کمپرسورعلی‌الحساب	١٥٠٠ریال
جمع‌مخارج	١٤٣٩١٩ریال

موجودی از قبل	**٥٨٥٧٦٢ر٥ ریال**
جمع دریافتی امروز	**١٠٧٣٩٤ ریال**
موجودی کل	**٦٩٣١٥٦ر٥ ریال**
موجودی فعلی پس ازوضع مخارج امروز	**٥٤٩٢٣٧ر٥ ریال**

شاهنشاه وارد آستارا شدند

بقیه از صفحه ٥

تامین برق‌وتلوله‌کشی‌آب‌شهرهااقدامات شهرسازی درجهت توسعه معابر و احداث خیابانها تامین ووجهات رفاه عمومی اقدامات بهداری و بهداشتی خصوصا ریشه کنی مالاریا احداث راه های فرعی اقتصادی بمنظور بهبود چای ایران که بیش از نصف مصرف کشور افزایش یافته است ایجاد تحول کشاورزی بخصوص با اجرای قانون اصلاحات ارضی که از ابتکارات مدبرانه خاص شاهنشاه است و امثال این ها همه از جمله یاد گار های درخشان وارزنده‌دوران سلطنت شاهنشاه است .

پس از پایان سخنان استاندار گیلان شاهنشاه رهسپار آستارا شدند .

ظهر امروز اتومبیل حامل‌شاهنشاه وارد شهر آستارا شد در مدخل شهر تیمسار دریابان رسائی‌فرمانده نیروی دریائی ، تیمسار سرتیپ ضرغام فرمانده‌تیپ٤ مستقل‌گیلان روسای سازمان‌های اداری، فرماندار شهردار واعضای انجمن شهرآستارا از شاهنشاه استقبال بسیار گرمی به عمل آوردند .

هنگامی که شاهنشاه ازاتومبیل پیاده شدند فرمانده تیپ ٤ مستقل گیلان گزارش نظامی بعرض رسانید و دسته موزیك سلام شاهنشاهی را نواخت و گارداحترام مراسم احترام نظامی بجا آورد . فرماندار آستارا خوش آمد گفت شاهنشاه از برابر صف‌روسای ادارات استان گیلان گذشتند و آنان را مورد مرحمت قرار دادند.

دربرابر صف اعضای انجمن شهر آستارا - شهردار این شهرخوش آمد گفت و اعضای انجمن شهر را معرفی نمود .

شاهنشاه از وضع انجمن شهر پرسشهائی فرمودند بعرض رسید که‌انجمن شهر آستارا از یك‌سال ونیم قبل تشکیل شده است‌ودرآمد شهرداری آستارا که دارای هشت هزار نفر جمعیت است سالانه ٥ میلیون ریال است .

دراین هنگام آقای سلیمانی‌یکی از اعضای انجمن شهر سنده‌پارچه از املاك خودرا که بدولت انتقال داده‌اند بحضور شاهنشاه تقدیم داشتند وشاهنشاه ایشان را مورد مرحمت قرار دادند .

شاهنشاه سپس برئیس فرهنك آستارا فرمودند فرهنك اینجا همیشه جلوبوده آیا این پیشرفت محفوظ مانده است ؟بعرض رسید که به‌پیروی از نیات شاهنشاه خوشبختانه وضع فرهنك آستارا خوبست ودر حال حاضر ۳هزار و- ۷۰۰ دانش‌آموز سرگرم تحصیل ودویست‌وبیست دبیر و آموزگار دراین شهر سرگرم تدریس‌هستند هیچ دهکده‌ای نیست که در آن دبستان تاسیس نشده باشد وبیشتر کودکان چه‌فقیر و چه غنی‌سرگرم تحصیل هستند .

سپس بعرض شاهنشاه رسید که شهرآستارا کلاس ششم متوسطه دختران ندارد . شاهنشاه به‌آقای استاندار گیلان دستور فرمودند به وزارت فرهنك اطلاع دهند که‌باین موضوع فورا توجه مخصوص‌بشود.

درمورد وضع بهداری به‌عرض شاهنشاه رسید که در اینجا دو- بیمارستان وجود دارد که یکی از آنها متعلق بشیروخورشید و دیگری متعلق به بهداری است و به اشخاصی که نیاز داشته باشند داروی رایگان نیز داده میشود .

دربرابر صف‌علماءوروحانیون یکی از آقایان ضمن عرض خوش آمد اظهار داشت توجهات‌خاصه همایونی نسبت به اعتلاء شعائر دینی و مقام‌روحانیت بیشتر از جداست و این خود موجب شکر گزاری مسلمین جهان خاصه - شیعیان است .

در برابر صف معتمدان وبازرگانان آستارا شاهنشاه از وضع زندگانی مردم و زراعت آنها پرسش فرمودند بعرض‌رسید که کشاورزان این منطقه از کود شیمیائی استفاده میکنند و نتیجه‌آن‌نیز خوشبختانه رضایت‌بخش است .

شاهنشاه فرمودند این باعث - خوشوقتی است و در هر صورت باید باوضعیت جدید آشنا شوید تا انشاء الله زندگیتان بهتر شود .

سپس شاهنشاه ا زوضع مالکیت منطقه آستارا پرسش فرمودند بعرض رسید که اکثر مالکان این منطقه را خرده مالکان تشکیل میدهند .

در برابر صف دانش آموزان و پیشآهنگان دوشیزه خردسالی دسته گلی تقدیم کرد و خوش آمد گفت. شاهنشاه از وضع پیشآهنگان پرسش هائی‌فرمودند که پاسخهای لازم‌بعرض رسید .

در این هنگام شاهنشاه در یك اتومبیل روباز قرار گرفتند و درمیان پرشورترین ابراز احساسات استقبال کنندگان رهسپار بیمارستان شاهپور شدند .

اتومبیل حامل شاهنشاه در این شهر از طرف طبقات مختلف مردم گلباران شد . گزارش مخبر ماحاکی است که از فزونی جمعیت اتومبیل شاهنشاه به اشکال عبور میکرد نیم ساعت بعد از ظهر شاهنشاه به - بیمارستان شاهپور آستارا وابسته به جمعیت شیرو خورشید سرخ قدم نهادند .

از: هفتگی‌کاندید چاپ پاریس :

فشرده کتابی که جنجال بزرگی در اروپا بوجود آورده

وقتی ژنرال شوخی میکند..

-٤-

ژنرال دوگل وزنان

خانواده فرانسوی

در همین ملاقات ، ژاکلین کندی مدتی در باره خانواده خود و زمان بچگی خویش حرف زده ، آنگاه گفت:

- راستی ژنرال هیچ میداند که خانواده من اصلا فرانسوی میباشد؟

ژنرال دوگل بسادگی جواب داد :

- از قضا خانواده منهم فرانسوی هستند !

ملاقات

چندی قبل ژنرال دوگل در یك

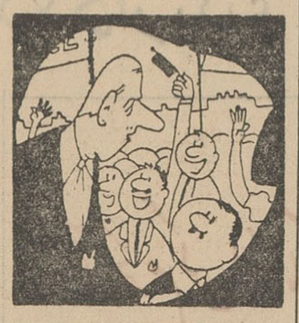

ضیافت شام رسمی که در کاخ الیزه ترتیب داده شده بود ، حضور یافت

در سر میز غذا همسر یکی از سفرای خارجی مقیم فرانسه در سمت‌راست ژنرال دوگل قرار گرفت رئیس - جمهور فرانسه برای آن که صحبتی کرده باشد ، روی خود را به خانم مزبور نموده ، پس از آن مدتی در باره طرح و نقشه قالی هائی که در سالن کاخ وجود داشتند سخن گفت، اظهار داشت :

بنظرم که شما به بسیاری ازکشور های خارجی مسافرت کرده اید ؟.

خانم سفیر در جواب ژنرال شروع به صحبت کرده ، شرح مفصلی از نقاطی که مورد بازدید وی قرارگرفته و شغل های حساسی که شوهرش تاکنون به عهده گرفته بود ، ابراز داشت آنقدر وی حرف زد که بالاخره حوصله ژنرال‌دوگل سر رفته و گفت :

- خانم چطور از همه چیز حرف زده اید جز از کانگورو ؟ مگر شما در ضمن مسافرت خود با این جانور ملاقات نکرده اید ؟

یکسانی

چندی قبل یکی از ماموری‌ن‌عالی رتبه آفریقائی به فرانسه سفر نمود. بمناسبت مسافرت وی ، ضیافتی به شام از طرف رئیس جمهور فرانسه برپا گردید سیاستمداران سیاه - پوست بازنان خود در این ضیافت حضور یافتند . وقتی چشم ژنرال دوگل به آنهمه زنان سیاه پوست افتاد ، عینك خود را از چشمش ، برداشته و به عنوان تعارف گفت :

- سیاه و سفید هر دو در نظر من یکسان میباشند . من هر دوی آنها را زیبا می بینم .

رفع خستگی

چندی قبل یك کشتی که باسم «فرانسه» نامگذاری شده بود بآب انداخته شد . همسر ژنرال دوگل و زنان چند تن از وزیران فرانسه باکشتی مزبور بسوی جزایر آنتیل حرکت نمودند . پس از حرکت زنها، ژنرال یکی از وزراء را که همسرش بسفر رفته بود دعوت نمود . سرمیز غذ ارئیس‌جمهور فرانسه روی خودرا به وزیر مزبور نموده ، گفت :

- گاهی هم لازم است که انسان در تنها یی‌و بدون وجود زنان خود، رفع خستگی نماید .

مامور مخفی

در زمان جنگ دوم جهانی ، هنگامی که دولت فرانسه آزاد ، در انگلستان تشکیل گردید ، یکی اززنان انگلیسی به خدمت ارتش فرانسه در آمد برای انجام دستورات سری ماموریت هائی به عهده این زن واگذار میشد او گرچه دستورات مزبوررا با حرارتی فراوان وصحیحا انجام میداد ولی در انجام آنها بدون پروا عمل نموده و در نتیجه دردسر هائی برای افسران فرانسوی ایجاد می کرد .

بالاخره این قضیه بگوش ژنرال دوگل رسید . وی پس از مدتی تردید و دودلی تصمیم گرفت که بخدمت آن زن خاتمه دهد . یکروز وی را برای «انجام یك کار مهم» بدفترخود دعوت نمود . آن زن که گمان میکرد باز هم موضوع ماموریتی مهم وفوری در میان است ، پس از ورود بدفتر کار ژنرال بحال خبر دار ایستاد .

ژنرال دوگل از جای خود بلند شده با خونسردی گفت : خانم ما دیگر به شما احتیاجی نداریم .بهتر است منبعد ما را تنها و راحت بگذارید .

اولین طرفدار دوگل

چندی قبل‌بمناسبت سالگردآزادی فرانسه و پایان جنگ کلیه بازماندگان افسران و سربازان فرانسوی در کاخ الیزه اجتماع نموده ، با ژنرال دوگل ملاقات‌کردند . در این ملاقات پیرزنی از میان جمعیت اظهار داشت :

- ژنرال‌من از ١٨ ژوئن سال١٩٤٠ ازطرفداران پروپا قرص‌شما بوده‌ام

ژنرال دوگل اظهار داشت : از این موضوع خیلی خوشوقتم ... آنگاه در حالی که همسر خود را که در گوشه ای ایستاده بود نشان میداد گفت :

- ولی خانم بدانید که ایشان‌اولین طرفدارمن بشمار میروند !

سیاستمداران وشعر:

شوکولات خامه‌دار

یکی ازصفات پسندیده ژنرال‌دوگل وقت شناسی میباشد . چندی قبل وی در ضمن مسافرتی مدت پانزده ساعت در بمبئی توقف نمود ودر آنجا برای اولین بار در زندگی خود خلف وعده‌کردیکی از سیاستمداران هندی بملاقات او رفت . سیاستمدار مزبور چندین ساعت در انتظار رئیس جمهورفرانسه ماند ، وقتی سر و کله او پدیدار شد ، در حالی که لبخندی به لب آورده بود اظهار کرد :

- معذرت میخواهم که شما را در انتظار گذاشتم . امروز زنم‌شوکولات خامه‌دار تهیه کرده بود از آن جا که این غذا را خیلی دوست دارم ، نخواستم قبل از خوردن آن پنزد شما بیایم !

پارکر ۵۱ افتخار نسل ها

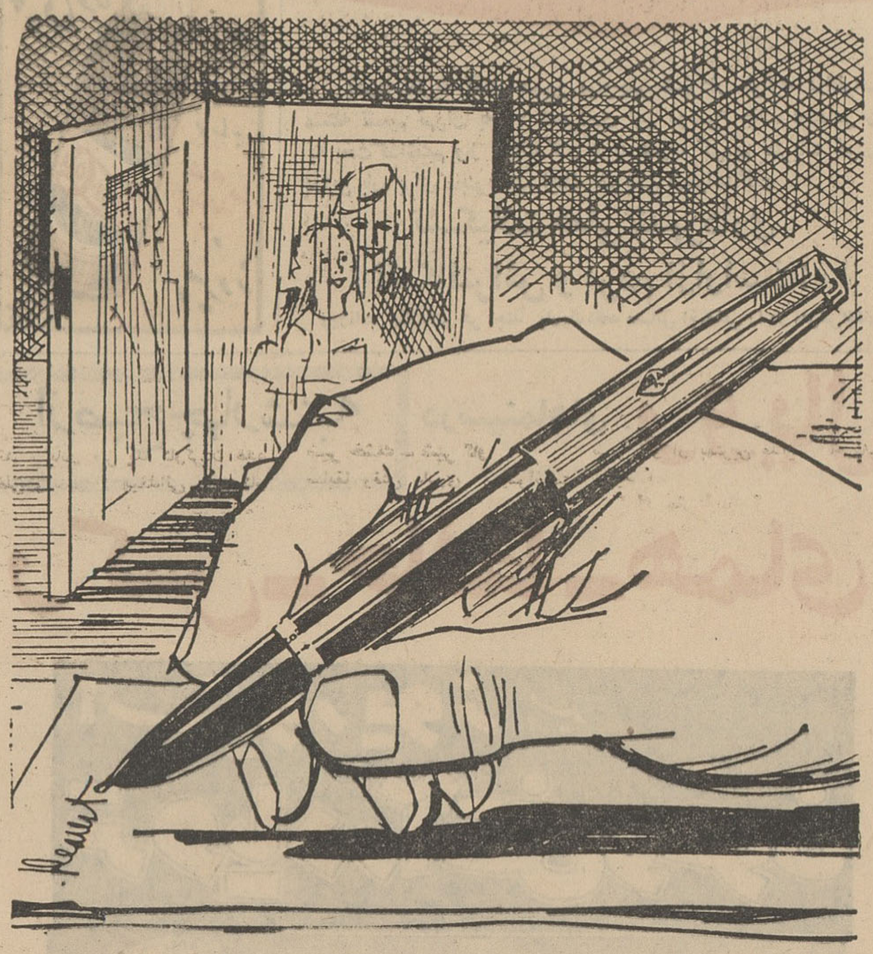

برای تکمیل شهرت یك کالای‌عالی، باید کیفیتی‌موجود باشدکه بعنوان‌محك زمان اقامه شود. بهمین منوال‌قلم پارکر «٥١» را همچنانکه مردم میخرند، مورد استفاده قرار میدهند و ارزش آنرا تائید میکنند شهرت‌آن ازنظر مرغوبیت وارزش صنعتگری بزیادی میگراید. وهمچنان درطول‌سالیان دراز وگذران که نسلها یکی پس از دیگری بامرغوبیت وشایستگی پارکر «٥١» آشنا میشوند . بتدریج درعداد دوستان جدید پارکر درمیآیند امروز چون همیشه پارکر « ٥١ » قلمی است‌که میتوان بداشتن آن مباهات نمود ... هدیه‌ایکه همواره مورد پسند خواهد بود.

Parker "51"

اکنون درفروشگاه شما

مرکب سوپرکوئینك جدید پارکر - بهترین مرکب برای هرنوع قلم ...

همراه باقلم پارکر « ٥١ »

پارکر ٥١

یکی ازمحصولات شرکت‌قلم‌پارکر

0.5242

اعطای نشان سپاس درجه یك بوابسته فرهنگی ومطبوعاتی پاکستان

به مناسبت اعطای نشان سپاس درجه یك از طرف وزارت فرهنك ایران به آقای دکتر خواجه عبدالحمید عرفانی وابسته فرهنگی ومطبوعاتی سفارت پاکستان در تهران مجلس عصرانه‌ای د رمنزل ایشان برپا شد که درآن عده زیادی از فرهنگیان و نویسندگان و اعضاء عالی رتبه وزارت فرهنك حضور داشتند .

آقای راحت سعید چهتاری کاردار سفارت کبرای پاکستان طی نطق کوتاهی به زبان فارسی اظهار داشت که به‌پاس خدمات آقای‌دکتر عرفانی به زبان وادبیات مشترك ایران و پاکستان نشان سپاس درجه یك چندی قبل از طرف وزارت فرهنك بایشان اهداء گردید و سپس کاردار پاکستان در میان کف زدن های حضار نشان مزبور را به سینه آقای دکتر عرفانی نصب کرد .

معاملات پول

پول

هر مبلغ بخواهید موجود است بدفتر پول خیابان شاهرضا نزدیك چهارراه پهلوی مقابل دیوار کاف شهرداری بتلفن٤٢٥١٢ مراجعه‌فرمائید

١-٣٠ آ-١٧٩٥

ازده هزار الی یکمیلیون‌تومان

درمقابل مبیع ارزنده نیازمندیم٧٣٢٤٢

١-٢٦ آ-٢٩٩٦

تومانی سه شاهی مستقیما

باسند مالکیت مراجعه فرمائید٧٣٢٤٢

١-٢٦ آ-٢٩٩٧

پول شرطی از ٥٠ الی ٦٠٠هزار

تومان موجوداست تلفن ٧٢٦٧٨

١-١٥ آ- ٢٨٩٢

بدنیست بدانید

که‌تلفن ٦٢٠٧١خریدار وفروشنده تلفن شما است .

که تلفن ٦٢٠٧١ هر مقدار پول موجود دارد .

که تلفن ٦٢٠٧١ خریدار هر نوع فرش در منزل است .

که تلفن٦٢٠٧١ پول شرطی می- خواهد .

که تلفن ٦٢٠٧١ سازمان تعاون و همکاری کوشا .

خیابان شاه جنب‌محضر ٣٤٣بالای سینمانیاگارا است .

هرمقدار پول شرطی

در مقابل مبیع ارزنده موجوداست بنگاه شمشیری چهار راه‌پهلوی شمال شاهرضا شماره ٦٣ تلفن ٤٢٤٤٨

١-٢٦ آ-٢٩٨٨

پول شرطی موجود

رجوع به‌بنگاه کوشان ٣٩٧٨٤

١-٥ آ-١٩٥٥٦

پاسخ به چند سئوال دربارهٔ:

شیر...

* آیاتغذیه کودك باشیرخشك ضرر دارد؟
* آیا شیرگاو را می توان جانشین شیر مادرکرد؟
* شیر مادر، شیرخشك و شیرگاو کدام بهتراست؟

همانطور که‌همه چیزباسابق تفاوت پیدا کرده است‌موضوع تغذیه بچه‌ها نیز دستخوش تجدد گشته وبوضع تازه‌ای درآمده است. قدیمها‌صحبتی از شیر خشك و امثال آن در میان نبودو مادرها‌هم‌بااکثریت قابل‌توجهی کار تغذیه طفل خودرا شخصا بعهده میگرفتند و البته بدنشان هم این توانائی را داشت که غذای بچه را تامین کند.

امروز همانقدر که بدلایل مختلف اجتماعی، روانی و تغذیه‌ای مادران بی شیر زیاد شده‌اند، انواع مختلف شیر خشك هم فراوان شده‌و درضمن خانمهائی که شخصا وبمیل خود شیر مادر را از طفل خود دریغ میکنند زیاد شده‌اند.

این آثار سئوالات‌مختلفی رابوجود آورد ه‌است. چرا بعضی ازمادران شیر ندارند؟ شیر خشك بهتراست یا شیر مادر؟ آیا شیرگاو میتواند جای شیر مادر را بگیرد؟ آیا تغذیه طفل باهر سه نوع شیر (شیر مادر- شیر خشك و شیر حیوانی) صحیح است؟ نه بطور مفصل و علمی، بلکه مختصرا بزبان ساده میتوان جوابی برای هر یك ازین‌سئوالات بیان کرد.

چرا بعضی ازمادران شیرندارند؟

شیر توسط‌غدد‌سازنده‌شیر ترشح میشود. این غدد بوسیله سایردستگاه های بدن بخصوص غدد مترشحه داخلی کنترل میشوند برای ساختن شیر باید مواد اولیه یعنی غذای مقوی و کافی در اختیار غدد سازنده شیر گذاشته شود و برای تنظیم کار غده‌داخلی،عامل‌بسیارمهم «تعادل روحی»ضرورت دارد. بنابر این بدو دلیل عمده ممکنست مادری بی شیر بماند. یادر اثر بد کارکردن غدد داخلی و یادر اثر بیغذائی - بد کار کردن غدددداخلی تنهابیك دلیل‌نیست شرح دلایل طبی این اختلال شما را خسته میکند. همینقدر باید گفت عصبانیت و ناراحتی روحی تاثیر بسیار مهمی دارد وبهمین دلیل است که‌ازقدیم بزنهای شیرده میگفته‌اند «جوش نزن! شیرت خشك میشود» تاثیر بیغذائی نیز در کمبود شیر احتیاجی بتوضیح ندارد.

بعضی از خانمها کمبود یا قطع شیر رادر اثر خوردن دارو های بخصوصی منجمله آنتی بیوتیکها تصور میکنند. گرچه پزشکان با این نظر زیاد موافقت ندارند ولی باید گفت اکثرا همان مرضی که تجویز دارو و آنتی بیوتیك را لازم کرده است باعث قطع شیر نیز میشود. زیرا بیماری بطور کلی عبارتست از بهم خوردن تعادل کار دستگاهها و غدد شیر ساز نیز بطور قطع موقع این اختلال در امان نمیمانند.

شیر خشك - شیر گاو

سابقا وقتی مادری نمیتوانست بچه اش را شیر بدهد. یا برایش دایه میگرفت و یا باشیر گاو اورا تغذیه مینمود. امروز شیر خشك‌جای دایه و شیر گاو را گرفته است شیر خشك تمام موادشیر مادر را دارد. بجزآب. در حقیقت شیر مادر است که بصورت پودر درآمده شیر گاو بااینکه از نظر بعضی مواد با شیر مادر فرق دارد ولی از نظر تازگی به شیر خشك رجحان دارد. نکته اصلی دربنست که ازشیر گاو موجود در بازار، موادی را به صورت کره و سرشیر و غیره خارج کرده و ترکیب اصلی آن بهم‌خورده است. بعلاوه سلامت گاوی که‌شیر را ا زآن دوشیده‌اند همیشه مسلم نیست و باین‌دلایل. شیر گاو از جمله غذا ها ی‌مفید برای پرورش کودك در ماههای اول تولد خارج‌می شود. گوآنکه بعد مادر سنین یك سالگی ببعد وقتی کودك بغذا افتاد شیر گاو از بهترین غذایش بحساب میاید.

کدام بهتر است؟

بادقتی که کارخانجات سازنده در تهیه شیر خشك بکار میبرند میتوان مطمئن بود که ازاین راه مواد لازم ببدن کودك میرسد. درصورتی که ضرورت و اجبار در میان باشد تغذیه کودك باشیر خشك بطور صحیح و طبق دستور پزشك هیچ زیانی ندارد. اما‌اگرمادری شیرداشته‌باشد وبخاطر تجدد خواهی و پیروی از مد کودکش را باشیر خشك تغذیه کند بایداین نکات را برایش یاد آوری کرد.

کودك از شیر خوردن دوگونه بهره میبرد. یکی بهره غذائی که ازمواد موجود در شیر به تنش میرسد و دیگری بهره روانی و روحی که از پناه بردن بآغوش مادر و احساس گرمی تنش حاصل میگردد. آغوش مادر بزرگترین پرورشگاه و عالیترین پناهگاه کودك است. محرومیت ازین گرمی، حتی در سنین جوانی نیز ممکنست اثر سوء خود را ظاهرکند و روانشناسان ثابت کرده‌اند که مجرمیت و تبهکاری در میان افرادی که آغوش مادر را درك نکرده‌اندخیلی بیشتر از فرزندانیست که شیرمادر خورده باشند.

حتی مادرانی که بکودك‌خود شیر‌خشك‌میدهند بایدگاه‌وبیگاه بخصوص هنگام شیر خوردن اورا در آغوش بگیرند تا کودك از آغاز زندگی با احساس کمبود و محرومیت بارنیاید.

تغذیه باهرسه شیر:

اینکار در ماههای اول تولد زیاد درست نیست- اگر مادری شیر کافی داشته باشد بهتر است ا زتفریحات خود صرفنظر کند و هیچ وعده ای از غذا های کودك را به شیر خشك واگذار نکند البته اگر مادری شیر باندازه کافی نداشت بانظر پزشك میتواند از ماههای بعدی موادیگری را که ممکنست شیر خشك، شیر گاو یاغذا های مخصوص کودکان شیر- خوار باشد برای جبران کمبود شیر خود بکودك بدهد.

در پایان گفتگو باید این نکته را یاد آوری کرد که‌تغذیه کودك درایام شیر خوارگی نه تنها در رشد بدنی، بلکه در روحیات، افکار، استعداد هاو حتی تمایلات کودك بطرز عجیبی تاثیر خواهد گذاشت و برروی همین قطرات سفید شیر است که آینده کودك شما چه از لحاظ جسمی وچه از لحاظ روحی پایه گذاری میشود.

نوشته: پروفسور کاپو -۸- ترجمه: مهدی نراقی

معالجه با لیمو

سی ویك شفا با لیمو

۱- وقتی احساس کردید زکام شده‌اید صبح‌ناشتا مقداری آب‌لیمو تازه‌را باآب گرم مخلوط کنید وکمی عسل بآن اضافه نمائید و بنوشید.

۲-برای دفع تبهای عفونی آب لیموی خالص بنوشید و یا آب لیمو رابابابونه سبزیهای خوردنی و برگ کلم‌و شلغم و کرفس مخلوط کرده و مصرف نمائید.

۳- برای معالجه برونشیت و آسم باید هر روز سی تاسی و پنج لیمورا باآب پیاز خام مصرف کرد بدین ترتیب که هر ساعت یك یادو لیمو را خورد یاباآب کرفس یا هویج مصرف کرد و یا بابابونه پوارد، کلم یا پیاز خورد

۴- آب لیمو جای سرکه رادر انواع سالادها میگیرد زیرا سرکه طبیعی و سرکه های شیمیائی برای خون مضر است.

همچنین اشخاصی که دچار درد کلیه هستند و یاتب خال دارند باید از مصرف نمك پرهیز کنند، آب‌لیمو بجای نمك طعام برای آنها تجویز میگردد.

۵- برای معالجه یرقان و بیماری کبد،باید هرروزپانزده‌تابیست لیمورا مصرف کرد.

۶-وقتی مادری بچه اش را شیر میدهد و شیر او غلیظ میشود برای رفع غلظت آن مادران شیرده باید آب لیموی تازه مصرف کنند تاشیر آنها باز و روشن شود.

۷- آب لیمو ترشحات غده های دهان را زیاد میکند میکربها راکشته و خنثی کرده و دهان را ضد عفونی میکند.

۸- آب لیمو ادرار آور است و رسوب کلیه ها، کبدرا حل کرده و دردهای ستون فقرات را با مالش وماساژ برطرف میکند.

۹-لیموضعف نمیاوردبلکه برعکس جدار معده وروده‌هاراتقویت میکند.

۱۰ - لیمو از خونریزی بواسیر جلوگیری کرده واگر عیبی در جریان خون پیدا شده باشد رفع‌میکند.

۱۱- لیمو اکسید دهنده ای‌برای تمام سموم خون است چربی وشوره را از پوسته وموی سر ازسر دور میکند آسید سیتریك (ترشی لیمو) آسید اوریك را نابود میکند.

۱۲- لیمو برای رفع کم اشتهایی بسیار مفید است زیرا اعمال‌دستگاه هاضمه را تقویت میکند بهمین جهت است‌که‌در موارد کم‌اشتهائی بسیاری از پزشکان مصرف آنرا توصیه و تجویز میکنند.

۱۳- کسانیکه عرق نمیکنند یابه سختی عرق میکنند آب لیمو اگر در شربت عسل مخلوط گرددنوشابه گوارا وشفا بخشی است شربت آب لیمو با عسل جوشهای قرمز روی پوست و حتی خالهای ریزکوچك را از بین میبرد.

۱۴ - لیمو غذائی‌برای رنگ‌پوست بدن است و بهمین علت لازم است که هر روز صبح قبل از اینکه دوش بگیریم تن خودرا بالیمو ماساژ دهیم همینطور قبل از حمام آفتاب باید تن‌خودرابالیموئی‌که‌دونیمه شده‌است به کمك دست بمالیم.

اگر باین ترتیب عمل کنیم مسامات بدن تجدید حیات کرده و عمل تعریق بآسانی صورت میگیرد و در نتیجه سموم بسیاری‌ازبدن‌ما خارج‌میشود.

۱۵ - لیمو اسهال و اسهال‌خونی را برطرف میکند همچنین خونریزی از ریه (نزف‌الدم) وهموفیلی راشفا میبخشد.

۱۶- لیمو از طاس شدن سر جلوگیری میکند اگر لیمو را به‌موها بمالند آنرا تقویت میکند لیمو را اگر بصورت کمپرس استعمال کنند زخم و جراحات را شفا میدهد.

۱۷ - لیمو غذای خنکی است که در تابستان و زمستان مطبوع است بهمین علت باید آنرا باکمی شکر یا عسل باآب مخلوط کرده و شربت لیمو درست کردونوشید شربت آب لیمو مغز را باز کرده و اعصاب‌را آرامش میبخشد. شربت لیمو سالم ترین و مفید ترین نوشابه‌هااست ولی بدبختانه منافع تجارتی، نوشابه های مصنوعی و مضر دیگری را تبلیغ میکنند وآنراباسم گوارا و مطبوع بخورد مردم میدهند.

آب لیمودل‌بهم‌خوردگی وسرگیجه را معالجه میکند.

۱۸- کسانیکه مبتلابدرد مفاصل، واریس، تصلب شرائین هستنداگر بمقدار لازم و ضروری هرروز لیمو مصرف کنند بزودی ازاین امراض شفاخواهند یافت‌مقدارلازم وضروری لیمو برای معالجه این امراض در هر روز پنجاه لیمو میباشد که‌هربار باید پنج لیمو را مصرف کنند.

مقدار معمولی برای مصرف‌روزانه یك یا دو لیمو برای هر دفعه است ولی اگر کسی بخواهد کاملا ازاین امراض شفایابدباید مقدار شفابخش آنرا که‌در آغاز گفتیم مصرف کند و باید هر کس‌بافراست و هوشیاری مشخصات بیماری خود را بامقدار لازم لیمو تطبیق دهد.

۱۹ - کسانیکه از قلب ناراحتی دارند همینطور بیمارانی که‌انفکسیون آئورت یانارسائی میترال یا رماتیسم قلبی دارند لیمو را باید مصرف‌کنند ولیمو چیزی‌است‌که بهمه این‌بیماران مصرف آن توصیه میشود.

همچنین در بحرانهای قلبی از سوء هضم یا مسمومیت کبدی که پیدا میشود باید آب لیمو را مصرفم کرد و در حالیکه دهان را بسته‌اید ورزشهای تنفسی کرد.

۲۰- رژیمهای لیمو از ضایعات تناسلی در مردان و زنان جلوگیری کرده و نطفه مردان را مثل نطفه زنان بارور میسازد.

۲۱ - لیمو برای بیماریهای ستون فقرات و کمر و مغز حرام ومغز خواه مزمن یا حاد باشد مصرف آن مناسب بوده و تجویز میگردد.

هوا سرد شده است،

زمستان دارد از راه میرسد!

از سرمای زمستان به‌کجا پناه ببریم؟

از وسائل گرم کننده کدام بهتر است؟

هوادارد سردمیشود

کم‌کم هوا رو بسردی میرود. چند ماه پس از این چهره زمستان نمودار می‌گردد. ازهم اکنون باید در فکر گرم کردن منازل بود. در زندگی امروزه وسایل مدرنی برای گرم‌کردن اطاق ها و مبارزه باسرماتهیه گردیده است. بین وسایل مزبور، بیش از همه «شوفاژ» مورد استعمال دارد. در خانه های تازه ساز وچند طبقه و همچنین در آپارتمانهای نوساز وسیله ای جز شوفاژ برای گرم کردن‌منازل وجود ندارد. ولی این وسیله گرما بخش دارای دشمنانی نیز میباشد. عده ای عقیده دارند که کسانی که‌از شوفاژ برای گرم کردن منازل خود استفاده مینمایند خیلی زود مبتلا بسرماخوردگی وعوارض دیگر میشوند در واقع براثر اختلافی که در درون خانه ای که‌با شوفاژ گرم شد وهوای خارج وجود دارد، انسان مبتلا به‌زکام میگردد. بهمین جهت نیز نبایستی اطاقها را بیش ازحد گرم نمود. بطور کلی بهترین درجه‌حرارت‌برای زندگی بین‌پانزده تاهجده‌درجه میباشد.

باید در نظر داشت که اطاقهای‌نشیمن خواب وپذیرائی باید گرم تراز اطاق های دیگر منزل باشند. آشپزخانه ها را باید بیش ازهر جای دیگر منزل سرد نگاهداشت زیرا در غیر این صورت غذاها فاسد میگردند. ضمنا رطوبت هوای اطاقها نیز نباید از بین برود. درجه رطوبت اطاقهابایستی بین پنجاه تا شصت در صد باشد. بیش از این مقدار ایجاد ناراحتی نموده وکمتر از آن نیز برای سلامتی مضر است.

بخاری های مختلف با حرارت خود رطوبت اطاق را از بین میبرند، بهمین جهت هنگامیکه در یك اطاق آتشی در بخاری میسوزد، باید درجه رطوبت آن اطاق را در نظر گرفت بعضی از بخاری ها براثر تولید گاز خفه‌کننده وخطرناك اکسید دوکربن برای‌سلامتی انسان خطرناك میباشند.

در سال ۱۹۶۰ بیش از دو هزار نفر از اهالی فرانسه براثر گازاکسید دوکربن دچار خفگی شدند از آنجائی که این گاز رنك و بوئی نیز ندارد، انسان متوجه ایجاد آن نگشته ووقتی خطر آن‌را درك مینماید که دیگر کار از کار گذشته است. بخاری هائی که گاز مصرف مینمایند نیز خطرناك میباشند.

در سال جاری بخاری هائی دراروپا تهیه گردیده اند که بوسیله گاز نفت ومازوت روشن شده، ایجاد گرما مینمایند. این بخاری ها نه تنهاخطری ندارند، بلکه بسیار با صرفه نیز میباشند. علاوه‌بر آن صنعتگران اروپائی در تهیه شوفاژ هم دقت‌فراوانی بخرج میدهند زیرا در شوفاژ نیز چنانچه اصول علمی مراعات نگردیده ودر ساختن آنها دقتی بعمل نیاید، برای سلامتی انسان خطرناك میباشند.

«اکسپرس»

بدوستداران زیبائی...

نمایشگاه وفروشگاه سرامیك
بابتکار مهندس آشوت میناسیان وهمکاری مبل البرز
شاهرضا مقابل انوشیروان دادگر. تلفن ۴۴۴۶۸

سرامیك
CERAMIC

دانشجویان رشته زبان فرانسه

اکنون که سال تحصیلی آغاز شده برای تمرین و تکمیل زبان فرانسه بهترین راه مطالعه ژورنال دوتهران است.

JOURNAL DE TEHERAN
le plus ancien quotidien français du Moyen Orient

همه روز عصردر۶ صفحه منتشر میشود وقیمت‌تکفروشی ۳ ریال است.
-۱-

لوله‌های خرطومی سوئدی

باندازه‌های ۱¼ تا۶اینچ‌رسید
برای خریدکلی تخفیف وشرائط مناسب‌داده می‌شود
نمایندگی ارسطوزاده و پسران خیابان فردوسی‌شماره ۵۶۲
آ_۱۷۹۳۰ -۱-

مناقصه باربری

موسسه عمران خوزستان - خیابان پاستور - تهران حمل‌هفتصدو پنجاه‌تن سیمان تیپ سه‌را از کارخانه سیمان تهران واقع درشهرری به‌انبارهای سیمان واقع درمحل سددزدرخوزستان بمناقصه میگذارد.
داوطلبان میتوانند بادریافت یك نسخه از پیش‌نویس نمونه‌قرارداد از دفتر موسسه پیشنهادات خودرا درپاکتهای لاك و مهرشده بانضمام ضمانت‌نامه بانکی بمبلغ‌سی هزار ریال یارسید بانکی از بانك اعتبارات صنعتی حساب شماره ۲۵۷۰ موسسه عمران خوزستان تهران درمقابل تودیع همان مبلغ‌تاآخر ساعت اداری چهارشنبه دوم‌آبان۱۳۴۱ به‌آقای حسین رونقی تحویل دهند. پیشنهادات درساعت ۱۰ صبح روزپنجشنبه ۳ آبان در دفتر موسسه واقع در خیابان پاستور باز خواهد شد
الف۴۰۶۶ ۱-۳ آ-۱۹۷۴۲

آگهی مناقصه خرید دو هزار تن سنك گچ مرغوب

شرکت سهامی مصالح ساختمانی مقداردو هزارتن سنك گچ‌مورد نیاز ششماهه دوم سال ۴۱ کارخانه سیمان ری تحویل کارخانه از طریق‌مناقصه خریداری می‌نماید شرکت کنندگان میتوانند بامراجعه بشرکت واقع در خیابان پهلوی کوی فیروزگر شماره۱۱ و دریافت یك نسخه از شرایط مناقصه پیشنهادات خودرا تاآخروقت اداری روز یکشنبه‌بیست ونهم مهرماه ۱۳۴۱ بدفترشرکت‌تسلیم‌ورسیددریافت دارندپیشنهادهای واصله درساعت ده صبح‌روزدوشنبه ۳۰ر۷ر۴۱ درمحل شرکت باز و قرائت خواهدشد.
الف ۴۰۵۴
شرکت سهامی مصالح‌ساختمانی
آ-۱۹۹۰۲ ۱-۲

آگهی مناقصه

سازمان آب وبرق خوزستان تهیه وتحویل ۱۶ دستگاه اجاق گاز چهارشعله معمولی بدون ساعت‌بعرض ۷۶ سانتیمتر دارای یك فرویك کباب‌پزرا که ابعاد داخلی فر ۳۶×۴۸×۶۴ سانتیمتر و کنترل شعله از طریق ترموستات باشد بمناقصه میگذارد. علاقمندان شرکت دراین مناقصه میتوانند در ساعات اداری با مراجعه به قسمت تدارکات اداره مرکزی سازمان در اهواز یاشعبه آن در تهران (خیابان‌پاستور) ودریافت برك مشخصات و شرائط مناقصه پیشنهادهای خودرا تاآخر وقت اداری روز چهارشنبه دوم آبانماه ۱۳۴۱ بدفتر تدارکات سازمان دراهواز تسلیم و یاتوسط پست (صندوق پستی شماره ۱۴ اهواز)ارسال نمایند. پیشنهادهای واصله در ساعت ۱۰ صبح روز پنجشنبه سوم‌آبانماه ۱۳۴۱ در کمیسیون خرید وتدارکات سازمان در اهواز باز وقرائت خواهد شد الف ۳۹۸۹
سازمان آب‌وبرق‌خوزستان-اهواز
آ-۱۹۴۸۶ ۱-۳

آگهی مناقصه

سازمان آب وبرق خوزستان تهیه و تحویل ۱۰۰۰۰ متر کابل ۲زوجی ۵۰۰۰ متر کابل ۵زوجی و ۱۰۰۰۰ متر کابل ۱۰ زوجی‌روکش پلاستیك مخصوص تلفن را بمناقصه میگذارد. علاقمندان شرکت دراین مناقصه میتوانند در ساعات اداری بامراجعه به‌قسمت تدارکات اداره مرکزی سازمان در اهواز یاشعبه آن در تهران (خیابان پاستور) ودریافت برك مشخصات وشرائط مناقصه پیشنهادهای خودرا تاآخر وقت اداری روز شنبه پنجم آبانماه ۱۳۴۱ بدفتر تدارکات سازمان در اهواز تسلیم ویاتوسط پست (صندوق پستی شماره ۱۴اهواز) ارسال نمایند پیشنهادهای واصله درساعت ۱۰ صبح روز یکشنبه ششم‌آبانماه ۱۳۴۱ در کمیسیون خرید وتدارکات سازمان در اهواز باز وقرائت خواهد شد الف ۴۰۵۲
سازمان آب وبرق خوزستان - اهواز
آ-۱۹۷۴۴ ۱-۳

پمپ شناور انگلیسی
سومو
تمام برنزی باشخصات منحصر بفرد
یکفاز تا ارتفاع ۲۰۰ متر
سه‌فاز تا ارتفاع ۳۰۰ متر
نمایندگی: ارسطوزاده - فردوسی شماره ۵۶۲
مدل یك فاز برای برق ۱۸۰-۲۲۰ ولت با کنتور ۳و۵ آمپر بخوبی کارمیکند
آ-۱۵۳۰۶ -۱-

آگهی شرکت روشنائی تهران

به اطلاع‌مراجعین و مشتریان محترم شرکت سهامی روشنائی تهران میرساند که‌از تاریخ ۲۱ مهر ماه ۱۳۴۱ دفتر شرکت ازمحل فعلی‌به نشانی زیر:
انتهای خیابان نصرت غربی-اول خیابان دارا- کارخانه برق روشنائی تهران انتقال خواهد یافت.
ضمنا به استحضار میرساند که مامورین مخصوص در تمام ۲۴ ساعت شبانه روزمهیا برای‌انجام کلیه‌مراجعات تلفنی میباشندخواهشمند است مراجعین محترم به‌شماره ۴۴۵۹۱ تلفن فرمایند امیدوار است این شرکت بتواند رضایت مراجعین و مشتریان محترم خود را بیش از پیش فراهم نماید.
شرکت‌سهامی‌روشنائی تهران آ-۱۲۹۱۷ ۱-۳

هنر گل آرائی در خدمت شما

کلاسهای گل آرائی انجمن دوشیزگان و بانوان
زیر نظر استاد تحصیل کرده ژاپن، بشما می‌آموزد که چگونه با چندگل ارزان قیمت وچند تکه چوب و علف گلدانهای دل‌انگیز و زیبائی برای میز غذا واتاق پذیرائی خود بیارائید.
برای نامنویسی، همه روزصبح وعصربدبیرخانه انجمن‌دوشیزگان وبانوان (خیابان فرصت- جنب کوچه‌سوئد-شماره ۷۲ تلفن ۶۹۷۱۵) مراجعه فرمائید.

آگهی مزایده

شرکت سهامی کارخانجات ونك مقدار ۱۷۷۵۶ کیلوپودرهوستالیت موجود در انبار مرکزی شرکت راکه زایدبراحتیاج کارخانجات میباشد از طریق مزایده بفروش میرساند طالبین میتوانندبرای‌ملاحظه جنس ودریافت برك شرایط مزایده و تسلیم پیشنهاد منتهی تا پایان وقت اداری روز شنبه ۲۱ مهرماه ۴۱باداره فروش شرکت واقع در ونك مراجعه فرمایند.
پیشنهادات رسیده در ساعت ۱۰ صبح روز یکشنبه ۲۲ مهرماه قرائت خواهد شد الف ۴۰۶۸
۱-۳ آ-۱۹۷۴۰ مدیر عامل شرکت - مهندس فتح‌اله‌ستوده

اتوبوسهای شرکت‌سهامی اتوتوکل برای استفاده درداخل وخارج شهر بطور دربست دراختیار شماست. تلفن ۲۷۷۹۷-۴۴۰۶۱
آ-۱۸۸۱۴ ۱-۳۰

پیشنهاد دریافت عوارض از صورتحساب مشتریان بانکها

بنفع صندوق تعاون جوانان بدولت تسلیم گردیده است

صندوق تعاون جوانان بدولت پیشنهاد کرده که برای تامین سرمایه جهت صندوق بابت هر صورت حسابی که بانکها به مشتریان خود میدهند ۵ تا ده ریال بنفع صندوق از مشتری دریافت دارند

امروز گفته شد چنانچه طرح پیشنهادی صندوق تعاون جوانان به دولت در زمینه تامین سرمایه مورد نیاز صندوق تصویب شود ، صندوق مزبور حاضر باسترداد سهام فروخته شده خواهد بود .

صندوق تعاون جوانان تاکنون فقط در حدود نیمی از سهام خودرا به فروش رسانده و بقیه آن موجود است بهمین جهت صندوق امکانات ریالی کافی در اختیار ندارد و تاکنون نتوانسته است به تقاضا های وام کلیه سهامداران خود ترتیب اثر دهد و از طرفی بواسطه کمبود سرمایه تاکنون این صندوق از استرداد سهام فروخته شده نیز خود داری کرده است . ولی از مدتی قبل برای آنکه گشایشی در امور صندوق بوجود آید جلساتی از مقامات مختلف دولتی تشکیل گردیده و قرار شد از راه های مختلف منابع درآمدی برای صندوق مزبور در نظر گرفته شود .

از طرحهائی که از طرف صندوق به دولت پیشنهاد شده موضوع دریافت ۵ تا ۱۰ ریال از هریك از صورتحساب های حساب جاری افراد در بانکها و نیز دریافت مبلغی از بلیط های لوکس راه آهن و نظایر آن می باشد چنانچه این طرح از طرف دولت تصویب شود منبع درآمد مستمری برای صندوق بوجود می آید . بطوری که صندوق مزبور خواهد توانست از این محل سهام کسانی را که مایل به استرداد آن هستند پس بگیرد و بدین وسیله بهای این سهام را در بازار افزایش دهد

در حال حاضر صندوق مزبور در انتظار اقدام دولت می باشد .

مسئولین صندوق فعالیت میکنند که هر چه زودتر زمینه دریافت مجدد تقاضا های وام از مردم فراهم شود و در حال حاضر صندوق تعاون جوانان تقاضای وام جدید نمی‌پذیرد و فقط اقساط وام هائی را که قبلا قرار داد آنرا منعقد نموده پرداخت نموده و اقساط وام های پرداختی خودرا نیز وصول می کند .

رکود معاملات پنبه وصادرات آن را فراگرفته

برای اروپا معاملاتی صورت نمیگیرد و خریدار و پای شرقی هم ناچیز است

معاملات برای مصرف کارخانجات داخلی قابل توجه نیست و برای صادرات هم فقط پنبه‌های پیش‌فروش شده معامله میشود

بازار پنبه جریان رضایت بخشی ندارد علت اساسی آن رکود صادرات آنست در حال حاضر فقط معاملات صادراتی محدود به معاملاتی است که قبلا انجام گرفته است .

قیمت های اروپا بین ۵۹ تا ۶۱ سنت است واین قیمت با بهای پنبه داخلی منطبق نیست بهمین جهت خرید برای اروپا انجام نمی گیرد مگر در مورد معاملات پیش فروش که قیمت خارجی در آن موقع بیش از ۶۱ سنت بوده است تاکنون در حدود ۲ هزار تن پنبه صادر شده در حالی که بازار قدرت معاملات بهتر و بزرگتری را دارد.

برای کشور های شرقی هم هنوز معاملات بزرگی انجام نگرفته است شوروی علاوه بر موانعی که در کار دارد و مشغول مذاکره و حل آنها می باشد قیمت های مناسبی هم پیشنهاد نکرده . قیمت پیشنهادی شوروی هم ۴۶٫۹ ریال است. در حالی که سال قبل بین ۵۰ تا ۵۱ ریال بود و در همان موقع بهای پنبه در بازار بین ۴۰ تا ۴۰٫۵ ریال دور میزد اختلاف قیمت بین بهای پیشنهادی شوروی و قیمت پنبه در داخل موجب شده که معامله ای برای شوروی هم انجام نگیرد .

در مورد کشور های دیگر اروپای شرقی فقط لهستان است که معاملات کوچکی انجام داده است مجارستان و چکسلواکی هنوز وارد معامله نشده‌اند . خرید کارخانه های داخلی عادی است معمولا کارخانه های داخلی خرید های بزرگ که احتیاجات سالیانه آنهارا تامین کند انجام نمیدهند . روی این زمینه خریدهای آنها روزانه و یا حد اکثر برای ماه است . بهمین علت هم نمی توانند بازار را تحت تاثیر قرار دهند بازار پنبه همیشه تابع خرید های صادراتی است . در دو روز اخیر به خاطر کم شدن خریدهای پیش فروش شده بازار پنبه را کدتر به نظر می آید ، برای ژاپن که یکی از کشور های بزرگ خریدار پنبه می باشد هیچگونه معامله‌ای انجام نمی گیرد .

با اجرای طرح تازه‌ای توسط بانك اصناف

مغازه‌های اصناف بیمه میشود

برای بیمه شدن باید معادل یکدهم مبلغ بیمه درحساب جاری یا حساب پس انداز بانك اصناف ریخته شود

امروز کسب اطلاع شد که بزودی آئین‌نامه جدید بیمه اصناف توسط بانك اصناف بمورد اجراء گذارده می‌شود .

بموجب این آئین‌نامه بانك اصناف از این پس موسسات و مغازه های اصناف را بدون دریافت کار مزد بیمه میکند . مبلغ بیمه باختیار بیمه کننده و موافقت بانك می‌باشد ودر صورت بروز خسارت بانك اصناف کلیه مبلغ را پرداخت میکند. تدوین و اجرای این آئین‌نامه بمنظور کمك به‌طبقه اصناف می‌باشد تا بدین‌وسیله صاحبان مشاغل بدون نگرانی ، بیشتر بتوانند فعالیت کنند .

اصنافی میتوانند از این بیمه استفاده کنند که یك دهم از مبلغ بیمه‌خودرا در حساب جاری یا حساب پس‌انداز خود دربانك اصناف ریخته باشند .

بانك اصناف این بیمه را برای انبارهای کالای اصنافی که وام‌خرید کالا از بانك دریافت میدارند نیز معمول میدارد .تاکالاهائی که باوام بانك خریداری شده از هرنوع خسارت مصون باشد .

۲۰۴۵۹۱
تلفن مستقیم سرویس اقتصادی

اطلاعات اقتصادی

سی تن موسسین اطاق صنایع و معادن

تا پایان این هفته توسط وزیر صنایع و معادن انتخاب ودعوت میشوند

امروز آقای مهندس ابوذر مشاور عالی فنی وزارت صنایع و معادن که مشغول تهیه مقدمات کار اطاق صنایع و معادن میباشد بخبر نگار ما اظهار داشت : کار بررسی و مطالعات وزارت صنایع برای تهیه مقدمات کار اطاق صنایع بپایان رسید و تصور میرود آقای دکتر ضیائی وزیر صنایع و معادن تا پایان این هفته سی تن موسس اطاق صنایع و معادن را انتخاب و دعوت نمایند .

آقای مهندس ابوذر افزود : تمام وقت مابر این اساس است که کار اطاق صنایع و معادن از همین ابتدا محکم و اصولی باشد .

بخصوص چون انتخاب هیئت موسس با آقای دکتر ضیائی است باین جهت ایشان علاقمند است ازهر جهت افراد واجد صلاحیت را برای عضویت هیئت موسس اطاق انتخاب کند .

آقای کریم عمونی که یکی ازمعدن‌داران با سابقه میباشد پیرامون اطاق صنایع و معادن گفت شك نبود که پیشرفت صنعت و توسعه کار معادن اقتضا میکرد که دستگاهی مسائل ومشکلات موجود را بررسی کند و راههای حل مشکلات را بدولت پیشنهاد نماید .

این کار نیز بوسیله اطاق بازرگانی ممکن نبود زیرا بازرگانیکه کارش واردات است نمیتواند در زمینه صنعت یا معدن نظر مشورتی بدهد و راهنمائی کند بهمین جهت ضرورت تاسیس اطاق صنایع و معادن مشهود بود و خوشبختانه آقای دکتر ضیائی وزیر صنایع و معادن بانهایت علاقمندی ودقت این مسئله مهم را عملی ساخت

۱۴ خانه از خانه‌های چهارصد دستگاه

بعلت عدم پرداخت بدهی تخلیه شده و مجددا بمردم فروخته میشود

امروز قسمت امور خانه های بانك رهنی اطلاع داد که قرار است بزودی ساکنین ۱۴ خانه از خانه های چهار صد دستگاه بانك رهنی که اقساط خود را چندین سال است نپرداخته انداز طریق اجرائیه اخراج شوند .

تاکنون فقط یکی از ساکنین این منطقه که بد حساب ترین آنها بود از طریق قانونی ناچار شد خانه را تخلیه کرده وببانك رهنی تحویل دهد خانه های مزبور مجددا بمعرض فروش گذارده خواهد شد .

بانك رهنی کوی چهار صد دستگاه را ایجاد نموده ودر آن ۳۹۷ خانه با کلیه تاسیسات بنا کردو باقساط ۲۵ ساله وبا ۲ درصد بهره بکارمندان دولت واگذار شد .

اکنون در حدود ده سال است که این خانه ها واگذار گردیده‌است.

با آنکه اقساط بهای خانه ها و بهرهٔ آن بسیار نازل است معذلك تا قبل از اخراج یکی از ساکنین بیش از نیمی از ساکنین این خانه ها اقساط خود را بموقع نمی پرداختند. ولی اکنون اکثریت اقساط خود را پرداخت میکنند وعده‌ای نیز باستهلاك اقساط معوقه خود مشغولند . فقط تعداد معدودی هستند که تاکنون جز چند قسط بقیه را نپرداخته‌اند که با آن طبق قانون رفتار میشود .

کارخانه پریموس سازی

در ایران تاسیس وشروع بکار میکند

محصول کارخانه دوازده هزار پریموس درسال خواهد بود

گزارش خبر نگار ما حاکیست که وزارت صنایع و معادن برای تاسیس یك کارخانه سازنده چراغ پریموس پروانه صادر نموده است .

کارخانه مزبور که در هر سال دوازده هزار چراغ پریموس خواهد ساخت با سرمایه صددر صد ایرانی و در حدود چهار میلیون تومان آغاز بکار خواهد کرد .

شرکت پریموس سوئد که در حقیقت سازنده با سابقه این چراغ در دنیا میباشد امور فنی کارخانه را زیر نظر خواهد گرفت .

کارخانه پریموس سازی ایران علاوه برساختن چراغ پریموس ، چندنوع چراغ توری نیز خواهد ساخت .

با توجه و دقتی که از طرف متصدیان مربوطه وزارت صنایع و معادن بعمل آمده چراغ های محصول کشور دارای شرایطی خواهد بود که از هر جهت دوام و استحکام و کار خوب آنرا تضمین میکند وخطر انفجار مسوختی را از میان میبرد .

درصورت ادامه محدودیت‌ها در مورد صادرات ایران ببازار مشترك

واردات از بازار مشترك محدود میشود

سیاست ایران در قبال بازار مشترك در مقررات صادرات وواردات سال آینده منظور میگردد

آقای دکتر هیئت معاون فنی وزارت بازرگانی که همراه آقای وزیر بازرگانی در مذاکره با مقامات بازار مشترك شرکت داشته است ریاست کمیسیون مامور تدوین مقررات واردات وصادرات سال ۱۳۴۲ را بعهده دارد و گفته میشود در صورت ادامه محدودیت های گمرکی درمورد کالا های صادراتی ایران ببازار مشترك ایران اقدامات متقابل گمرکی انجام خواهد داد .

مقامات وزارت بازرگانی معتقدند که مقررات بازرگانی خارجی سال آینده علاوه بر رعایت وضع مناسبات بازرگانی بازار مشترك ایران باتوجه به تصمیمات کنگره تثبیت اقتصادی کمیسیون مقررات واردات وصادرات سال ۱۳۴۲ با بازگشت معاون فنی وزارت بازرگانی از بروکسل مجددا تشکیل میشود امروز یك مقام وزارت بازرگانی بخبر نگار ما اظهار داشت سیاست بازرگانی خارجی ایران در سال آینده باتوجه بوضع مناسبات بازرگانی ایران با کشور های بازار مشترك تنظیم خواهد گردید و ایران رویه متقابلی در مقابل واردات از بازار مشترك خواهد داشت .

طی چهارماه اول سال

۹۵۳ میلیون تومان کالا

با انتقال ارز وارد کشور شده است

گزارش بانك ملی ایران نشان میدهد در طی چهار ماه اخیر اول سال میزان واردات از طریق گشایش اعتبار و بروات وصولی معادل ۶٫۹۹۵٫۴۴۲ ریال بوده است .

در این مدت اعتبارات اسنادی و بروات اسنادی واریز شده مبلغ ۹٫۵۳۵٫۶۲۶ ریال بوده است که باین حساب مبلغ ۲٫۵۴۰٫۱۸۴ ریال عملا فزونی داشته است .

در چهار ماه اول سال از جمله برای انواع آهن ، اعم از میله ، تیر آهن ، آهن نبشی ، مفتول وورق سیاه و سفید و تسمه مبلغ ۵۶۲٫۹۶۸ ریال اعتبار باز شده که قسمتی از آن اسنادی و قسمتی دیگر برات وصولی بوده در همین مدت اسناد واریز شده انواع آهن ۸۷۹۲۸۶ ریال شده .

برای ورود تلویزیون ۱٫۲۳۹ ریال اعتبار باز شده ولی از آن استفاده‌ای بعمل نیامده است .

برای تراکتور ۹۶٫۶۱۹ ریال افتتاح اعتبار گردیده که در مقابل آن ۱۳۷٫۱۷۵ هزار ریال اسناد مربوطه واریز شده است .

۲۶۵٫۷۴۵ ریال برای لاستیك وسائط نقلیه حساب باز شده که در مقابل آن ۴۳۸٫۰۲۲ ریال اسناد واریز گردیده است .

۱۲ هزار سینی کشمش خشك کنی

در اختیار باغداران تاکستان گذارده شد

امروز اطلاع حاصل شد که کارخانه کشمش تاکستان بانك عمران برای ازدیاد و مرغوبیت محصول در سال جاری متجاوز از ۱۲۰۰۰ سینی چوبی کشمش خشك کنی تهیه و دراختیار باغداران انگور تاکستان گذارده است.

با این اقدام میزان محصول افزایش یافته و نوع آن نیز مرغوبتر شده است . کارخانه مزبور در پایان امسال مبلغ ۲۰۰۰۰۰ ریال بتولید کنندگان کشمش که محصول مرغوبتری تولید کنند بعنوان جایزه پرداخت میکند.

کشمش این کارخانه اکثرا برای صادرات استفاده میشود و ممالك اروپائی و سایر کشور های بزرگ خارجی خریداران آن هستند .

این کارخانه از تولید کنندگان کشمش که تولید آنان باروشهای جدید صورت گیرد کشمش را بیشتر از بهای روز خریداری میکند .

آگهی مناقصه شماره ٤

اداره کل غله و نان مقدار یك هزار تن غله از کوه دشت خرم‌آباد به شعبه غله دورودرا بمناقصه میگذارد پیشنهادات تاساعت ۱۰ صبح روز ۴۱٫۷٫۲۸ قبول خواهد شد طالبین برای اطلاع از شرایط مناقصه بمحل اداره واقع در کاخ وزرات دارائی مراجعه نمایند الف ۴۱۰۲

۱ـ۲ آ ـ ۲۰۰۱۸ مدیر کل غله . غفاری

آگهی رسمی ثبت تجدید انتخابات اعضاء هیئت مدیره درباشگاه بین‌المللی لاینز تهران ثبت شده بشماره ۵۰۷

طبق مدلول بند الف از ماده یك و ۸ و ۱۳ اساسنامه ثبت موسسات غیر تجارتی و بموجب اظهار نامه شماره ۶۲۳۵ ـ ۴۱٫۵٫۱۶ منضم بصورت جلسه مورخه ۴۱٫۳٫۳۱ و گواهی نامه شماره ۳۰۸۲۲ ـ ۴۱٫۵٫۱۶ و سایر مدارك مربوطه تغییرات زیر در موسسه غیر تجارتی فوق الاشعار حاصل شده است بشرح زیر برای اطلاع عموم آگهی می شود .

اسامی و سمت و مدت فعالیت اعضاء هیئت مدیره آقایان دکتر صادق آهی رئیس ـ دکتر همایون فرود دکتر هوشنك ظلی و دکتر چهرازی نواب رئیس ، شاهرخ فیروز دبیر ـ دکتر حسن زاهدی خزانه دار ـ دکتر محمد تقی نیك نژاد متصدی انضباط (تشریفات) مصطفی عامری متصدی اموال، یوسف اتحادیه و فیروز عدل ، دکتر چاه کوتاهی ، ژوزیك هاکوپیان ، محمد دری، مهندس مقتدر ، مدیران باشگاه برای مدت یکسال از تاریخ ۱۳۴۱٫۳٫۳۱ ضمنا آقای نوری اسفندیاری رئیس قبلی باشگاه طبق ماده هفتم اساسنامه نیز جزء اعضاء هیئت مدیره می باشند .

دارندگان حق امضاء ـ کلیه اوراق و اسناد مالی با امضاء خزانه دارو رئیس هیئت مدیره یا دبیر متفقا معتبر و قابل اجراء است تاریخ ثبت تغییر ۱۳۴۱٫۷٫۱۰

آ ـ ۱۹۹۵۲ رئیس اداره ثبت شرکت ها ومالکیت صنعتی . مهدی نراقی

طلا

پهلوی	۸۶۵
نیم پهلوی	۴۴۵
ربع پهلوی	۲۴۰
شمش طلا: هر مثقال	۴۴۹
پانزده مناتی قدیم	۱۵۰۰
پانزده مناتی جدید	۱۲۰۰
ده مناتی قدیم	۱۰۰۰
ده مناتی جدید	۸۰۰
پنج مناتی قدیم	۴۵۰
پنج‌مناتی جدید	۳۹۰
یك تومان مسکوك نقره قدیم	۱۰۸
یك‌تومان مسکوك نقره جدید	۲۳٫۵۰
ژرژ قدیم	۷۵۰
ژرژجدید حداکثر	۶۸۰
لیره عثمانی قدیم	۷۰۰
عثمانی جدید حد اکثر	۵۹۰
ادوارد	۷۸۰
بیست دولاری قدیم	۳۵۰۰
بیست دولاری جدید	۳۲۰۰
دلار مکزیکی قدیم	۴۵۵۰
دلار مکزیکی جدید	۴۰۰۰
انواع اشرفی قدیم ـ حداکثر	۳۲۳
اشرفی جدید ـ حداکثر	۱۲۴

خروج کشتیها

*کشتی «اوزاردا» انگلیسی روز ۱۳ مهرماه بامقدار ۲۵۷ تن کالا ـ «آمستر تورم» آلمانی روز ۱۳ مهرماه از بندر خرمشهر خارج شدند .

ورود کشتیها

*کشتی «کازاغستان» شوروی روز ۱۲ مهرماه بامقدار ۶۲۲ تن چوب گرد از باکو به‌بندر پهلوی وارد گردید .

*کشتی «اورال» شوروی روز ۱۳ مهرماه بامقداری کالا از باکو به‌بندر پهلوی وارد گردید .

کاربید بشکه سفید
کاربید کالسیم بلغارستان
بسته‌بندی در بشکه های پنجاه کیلوئی کالوانیزه و ۱۰۰ کیلوئی سیاه سفارش پذیرفته میشود .
قیمت مناسب ـ حمل فوری ـ جنس عالی
تلفن ۲۳۷۵۶ ـ ۲۹۵۷۶ ـ ۵۵۶۳۵
۱ـ۴ آ ـ ۱۲۶۵۹

ADJ TOOTH BRUSH
مسواك عاج
موجود در تمام داروخانه‌ها و خرازی فروشیهای کشور آ ـ ۱۹۹۹۲

CONCORDIA LINE
کنکورد یا لاین

m/s "CONCORDIA TALEB" کشتی کنکورد یا طالب
هم‌اکنون در خرمشهر مشغول تخلیه میباشد ودرضمن برای بنادر ذیل بارگیری مینماید
ناپل ـ نیویورك ـ بستن ـ فیلادلفیا
بالتیمور ونورفولك
این کشتی تا ۱۸ مهرماه برای بنادر فوق‌بار صادراتی قبول مینماید و در حدود ۱۲ روز پس از خروج ازخلیج فارس به ناپل و ۳۱ روز به‌نیویورك خواهدرسید.
m/s "CONCORDIA TAREK" کشتی کنکورد یا تارك
درحدود ۶ آبان ماه به خرمشهر وارد و در ضمن تخلیه برای بنادر فوق‌الذکر بارگیری مینماید .
برای کسب اطلاعات بیشتر و تامین جا بنمایندگی کل درایران
شرکت سهامی لوانت اکسپرس
ترانسپورت (ایران)
خیابان سعدی ـ کاشی : ۴۴۷ تلفنهای ۳۰۵۳۱۳ ـ ۳۰۵۳۱۴ ـ ۳۰۵۳۱۵ ـ ۳۹۰۵۸
و یا بشعبات این شرکت در خرمشهر و تبریز مراجعه فرمائید .

بانك ایران و خاورمیانه
کوچه برلن
جا برای توقف اتوموبیلهای مشتریان همیشه موجود است
در تمام ساعات سرویس بانك میتوانید براحتی با اتوموبیل داخل محوطه بانك شوید.
در شعبه خیابان تخت‌جمشید نیز پهلوی بانك جای کافی برای توقف اتوموبیلها وجود دارد .
چرا شما از این تسهیلات استفاده نکنید ؟
اداره مرکزی بانك ایران وخاورمیانه

قهرمانان کشتی در موسسه اطلاعات

درملاقات قهرمانان تیمهای اول ودوم ایران بامدیر موسسه اطلاعات حبیبی قهرمان جهان گفت:

بین قهرمانان و موسسه اطلاعات همیشه بهترین روابط وجود داشته‌است

مدیر موسسه اطلاعات در پاسخ گفت:

ما همیشه با کشتی گیران و ورزشکاران همگام بوده‌ایم

سرگرد آهنچی دبیرسابق فدراسیون کشتی گفت:

صحبت قهرمانان منطقی است و تقاضای رسیدگی دارند

ورزش

ساعت یازده صبح دیروز قهرمانان عضوتیم ملی‌کشتی ایران وقهرمانان تیم دوم کشتی ایران در موسسه اطلاعات حضور یافتند و با آقای‌عباس مسعودی مدیر موسسه اطلاعات‌ملاقات کردند . در این ملاقات آقایان سر گردآهنچی مدیرسابق فدراسیون کشتی سروان زندی مربی سابق تیم ملی ایران نیز حضود داشتند .

ابتدا آقای امامعلی حبیبی قهرمان کشتی جهان طی اظهارات مفصلی کاملی بین کشتی گیران و قسمت ورزشی اطلاعات بوجود آمده است و اصولابین قهرمانانو موسسه اطلاعات همیشه بهترین روابط وجود داشته است و بهمین جهت ما همیشه ازشما و موسسه اطلاعات که پشتیبان ما بوده اید صمیمانه سپاسگزاریم و در انجام هر گونه خدمتی حاضر وآماده هستیم .

متشکر یم

آقای مسعودی مدیر موسسه اطلاعات در پاسخ گفت ، من از اینهمه ابراز احساسات صمیمانه شما تشکرمیکنم. چهره های معروف و نامی کشتی باشند احترام میگذارد و اطمینان داشته باشیدکه نظریات کشتی‌گیران مورد توجه ماست در مورد اختلافاتی که آقایان با فدراسیون کشتی پیدا کرده اند صمیمانه آرزو دارم که اختلافات رفع شود و این بحران پایان یابد و در این مورد با رئیس سازمان تربیت بدنی تیمسار سرلشکر دکتر ایزد پناه که مردی علاقمند بامور ورزشی است صحبت خواهم‌کرد وچنانچه لازم‌باشد اطلاعات باکمال‌میل حاضر است جلسه ای ترتیب بدهد که باین اختلافات رسیدگی شود بهر حال آنچه در وظیفه ماست نسبت‌بشما قهرمانان عزیز و گرامی انجام‌خواهیم داد .

سوابق ورزشی

در اینهنگام آقای سر گردآهنچی دبیر سابق فد راسیون کشتی اظهار داشت : روزنامه ملی اطلاعات همیشه در طول حیات خود نشان داده است‌که قدمی بر خلاف مصالح مردم و مملکت بر نداشته و هر گاه دسته و گروهی از مردم مورد تعدی و تجاوز قرار گرفته اند از خواسته ها و حقوق‌آنان حمایت و پشتیبانی کرده است ویکی از دلایل حضور قهرمانان بر جسته میهن ما در اینجا تکیه بر سوابق درخشان اطلاعات است و قهرمانان آرزو مند هستند همانطورکه جنابعالی تاکید کردید از خواسته هایشان حمایت و پشتیبانی شود .

قهرمانان خواسته های‌خود رابارها در روزنامه اطلاعات عنوان کرده اند و جنابعالی که همیشه نسبت بورزش علاقمند بوده اید خواسته های‌آنانرا میدانید و قهرمانان تقاضا دارند از آنها در انجام خواسته هایشان‌حمایت بیش از چهل روز است که تمرین نکرده اند و این برای کشتی ایران فاجعه است و باید مردم بدانند که بچه مناسبت قهرمانان تیم ملی روی تشك نمیروند . آقای مهدی زاده‌نیز در تائید اظهارات آقای سرگردآهنچی مطالبی اظهار نمود و گفت ماميخواهیم که اطلاعات یك نشریه ورزشی حتما دایر نماید .

تشکر مجدد

آقای مسعودی مجددا از حضور آقایان قهرمانان در موسسه اطلاعات و اظهارات قهرمانان و آقای سرگرد آهنچی تشکر نمود و گفت : پیشنهاد های آقایان مورد تائید و تصدیق‌است و وجود آقایان مورد علاقه ملت ایران است وما هم تابع نظریات مردم‌هستیم و هنگامیکه مردم شما را دوست دارند باظهارات شما توجه میکنندطبعا ما نیز از شما حمایت میکنیم . پس از آنکه قهرمانان پذیرائی شدند در ساعت ۱۳ظهر موسسه اطلاعات راترك کردند .

درعکس بالا اطراف‌میز ازراست به‌چپ آقایان سرداری، معزی پور ، حبیبی،دهنده، سلطانی‌نژادقهرمانان کشتی وآقای عباس مسعودی مدیر موسسه اطلاعات ، مهدیزاده ، سرگرد آهنچی ، سروان زندی، سروان خاوری وسروان ایرانی قهرمانان و اعضای سابق‌فدراسیون کشتی دیده میشوند.

گفت : من باتفاق سایر قهرمانان‌ایران نظیر حبیبی ـ مهدی زاده ـ صنعتکاران ـ سیف پود ـ خدابنده ـ سرداری ـ سلطانی نژاد ـ کیانی که در اینجا حضور دارند می بینم و صمیمانه خوشحال میشوم از طرف دیگرسرگردآهنچی ـسروان‌زندی که خود سالها باعث افتخار مملکت مابوده اند برای ما باعث خوشوقتی است . ما همیشه با کشتی گیران عزیزوطن همگام بوده ایم و خواهیم بود و موسسه اطلاعات که وقف مردم است بکسانیکه مورد علاقه و تمایل مردم بیش از چهل روز است که تمرین نکرده اند و این برای کشتی ایران فاجعه است و باید مردم بدانند که بچه مناسبت قهرمانان تیم ملی روی تشك نمیروند . آقای مهدی زاده‌نیز در تائید اظهارات آقای سرگردآهنچی مطالبی اظهار نمود و گفت ماميخواهیم که اطلاعات یك نشریه ورزشی حتما دایر نماید .

تشکر مجدد

آقای مسعودی مجددا از حضور آقایان قهرمانان در موسسه اطلاعات و اظهارات قهرمانان و آقای سرگرد آهنچی تشکر نمود و گفت : پیشنهاد های آقایان مورد تائید و تصدیق‌است و وجود آقایان مورد علاقه ملت ایران است وما هم تابع نظریات مردم‌هستیم و هنگامیکه مردم شما را دوست دارند باظهارات شما توجه میکنندطبعا ما نیز از شما حمایت میکنیم . پس از آنکه قهرمانان پذیرائی شدند در ساعت ۱۳ظهر موسسه اطلاعات راترك کردند .

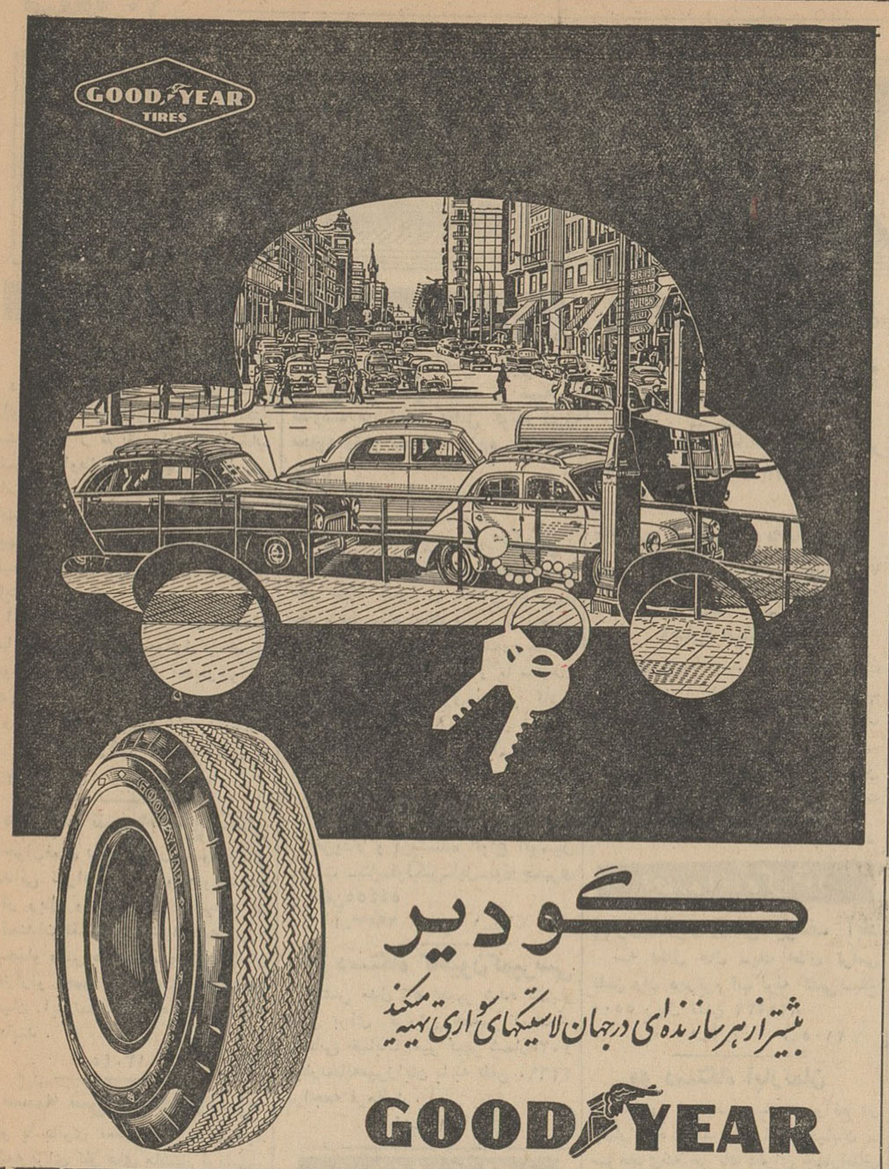

گودیر

بیشتر از هر سازنده‌ای در جهان لاستیکهای سواری تهیه میکند

GOOD YEAR

تشکر وقدردانی ازجناب آقای دکتر ملك مدنی

بدین وسیله از زحمات جناب آقای دکتر ملك مدنی چشم پزشك حاذق و استاد عالیقدر که برای چندمین بار بدون هیچگونه نظر مادی بایك عمل جراحی ماهرانه که بمعجزه بیشتر شباهت داشت چشم اینجانب را از نابینائی حتمی نجات بخشیده‌اند و همچنین از سایر آقایان چشم پزشکان محترم بخش چشم بیمارستان پهلوی و سرکار خانم جناب ناظمه فنی آن بخش که از بهترین و منظم ترین بخش های بیمارستان پهلوی است قدردانی و تشکر نموده مزید موفقیت آنانرا در خدمت بهم میهنان عزیز از ایزد متعال خواستارم .

خلیل بنی هاشمی

آ ـ ۱۳۰۳۱

درکمترین مدت زبان انگلیسی رابیاموزید

در عرض ۲الی ۳هفته تعلیم اختلاف فاحشی را احساس خواهید کرد. کلاسهای کوچك تحت سرپرستی فارغ‌التحصیلان اکسفوردبامدرنترین وسایل الکترونیکی که دراروپا وجود دارد انگلیسی تدریس‌میگردد.

داوطلبان از هرسنی پذیرفته می‌شوند .

شرایط سهل و آسان ـ اطاقهای راحت ـغذاهای مطبوع

The Regency, Ramsgate, England.

(فاصله از «دوور»۲۰ کیلومتر .از لندن ۱۰۰کیلومتر)

این موسسه که صلاحیت آن از طرف وزارت فرهنك برسمیت شناخته شده‌است بهترین تضمین شما برای فراگرفتن زبان‌انگلیسی‌است.

اطلاعات‌کودکان مجله محبوب‌خردسالان فردا منتشر میشود

آگهی قبول نمایندگی

کمیته ملی المپیك ایران بنابه‌پیشنهاد کمیته تشکیلاتی‌هیجدهمین بازیهای المپیك ۱۹۶۴ توکیو ونهمین بازیهای المپیك زمستانی ۱۹۶۴ انیسبروك امتیاز ونمایندگی فروش بلیطهای ورودی بازیهای مزبور و همچنین رزرواسیون هتل‌برای‌توریست‌ها وعلاقمندانیکه‌ازایران برای تماشای بازیها مسافرت میکنند بیك موسسه ویاآژانس مسافرتی وتوریستی واجد شرائط واگذار میکند .

داوطلبین میتوانند برای اطلاع از دستورات وشرائط مشروح‌پیشنهادی کمیته های تشکیلاتی مزبور و همچنین شرایط کمیته ملی المپیك ایران در روزهای یکشنبه ـ سه‌شنبه و پنجشنبه هرهفته از ساعت ۸ تا۱۲ بدائره روابط بین‌المللی دبیرخانه کل کمیته ملی المپیك ایران واقع درکاخ‌ورزش (شمال پارك شهر) مراجعه نمایند و حداکثر تاآخر وقت اداری روز یکشنبه ۲۹ مهرماه ۴۱ پیشنهادات کتبی خودرا در پاکت لاك و مهرشده بدفتر دبیرخانه کمیته‌ملی المپیك ایران تسلیم‌و رسید دریافت دارند .

کلیه پیشنهادات واصله درجلسه‌هیئت رئیسه کمیته ملی المپیك باز وقرائت وپس از رسیدگی بهترین موسسه واجد شرایط انتخاب ومعرفی خواهد شد .

۱ـ۲ آ ـ۱۹۴۴۲ دبیرخانه کل کمیته ملی المپیك‌ایران

جناب آقای نفیسی شهردار محترم

ضمن تشکر از اقدام به اسفالت خیابان نهم اسفند چون (شرکت ساختمانی سداد) پیمانکار مربوطه در انجام اسفالت خیابان مذکور طوری انجام وظیفه نموده که نوع اسفالت آن نمونه می باشد شایسته است ایشان را تشویق فرمائید .

از طرف ساکنین خیابان نهم اسفند محسن محسنی ـ سرگرد قاضی وکیلی ـ تقی عبوسی

آ ـ۱۳۰۳۵

جناب آقای مهندس سدهی معاون محترم سازمان برنامه

کمتر کسی است که بحسن نیت و درستی و نیکنامی و زیر دست دوستی شما واقف نبوده و اذعان نداشته باشد چون شخص جنابعالی همواره حامی اشخاص ضعیف و زیر دست بوده و هستید خد اهم همه جا یارو یاور شماست اینك ضمن عرض تبریك پست جدید از خدای متعال مسئلت دارم جنابعالی رادر کلیه امور مربوطه موفق بدارد و روز بروز برعمر و عزت و مقام شما بیفزاید .

یکنفر خیر خواه شما

آ ـ۱۳۰۵۱

مولد برق انگلیسی

۱ ـ ۲ ـ ۳ کیلووات نفتی ـ بنزینی ـ متحرک

۳ ـ الی ۵ کیلووات دیزلی باموتورهای روستون لیستر ـ فورد ـ مفورد

نمایندگی : ارسطوزاده ـ خیابان فردوسی ـ شمارهٔ ۵۶۲

جلسه آشنائی بادانشگاههای آمریکا

از دانشجویانیکه سفر تحصیلی آنها بامریکا قریب‌الوقوع است دعوت می‌شود در جلسه‌ایکه در جامعه دوستان امریکائی خاورمیانه باهمکاری اداره امور دانشجویان اعزامی بخارجه روز چهارشنبه ۱۸ مهر ماه از ساعت ۶ بعد از ظهر تاهشت ونیم شب جهت آشنا نمودن آنها بوضع زندگی تحصیلی در روزهای اول ورود بایالات متحده امریکا منعقد می‌شود شرکت نمایند .

پس از شرکت در این جلسه گواهی‌نامه‌ای بدانشجویان داده‌خواهد شد که برای گرفتن پروانه خروج از کشور ضروری است .

یك حلقه فیلم جالب نیز نشان داده‌خواهدشد .

آدرس ـ جامعه دوستان امریکائی خاورمیانه ـخیابان شاه‌ـکوچه یغما ـشماره ۱۶

پیشنهاد بموقع عمل‌گذاشتن اختراع شماره ۲۹۰۶ راجع‌به تکمیل وسائل استرلیزه کردن موقتی زمین

صاحب اختراع نامبرده میل دارد باصاحبان صنایع در ایران‌برای عملی کردن اختراع مذکور وارد مذاکره شود . برای اطلاع بیشتربدفتر حقوقی‌دکتر الکساندر آقایان وهمکاران خیابان سوم اسفند کاشی ۱۴۹ مراجعه فرمائید .

آ۱۳۰۴۳

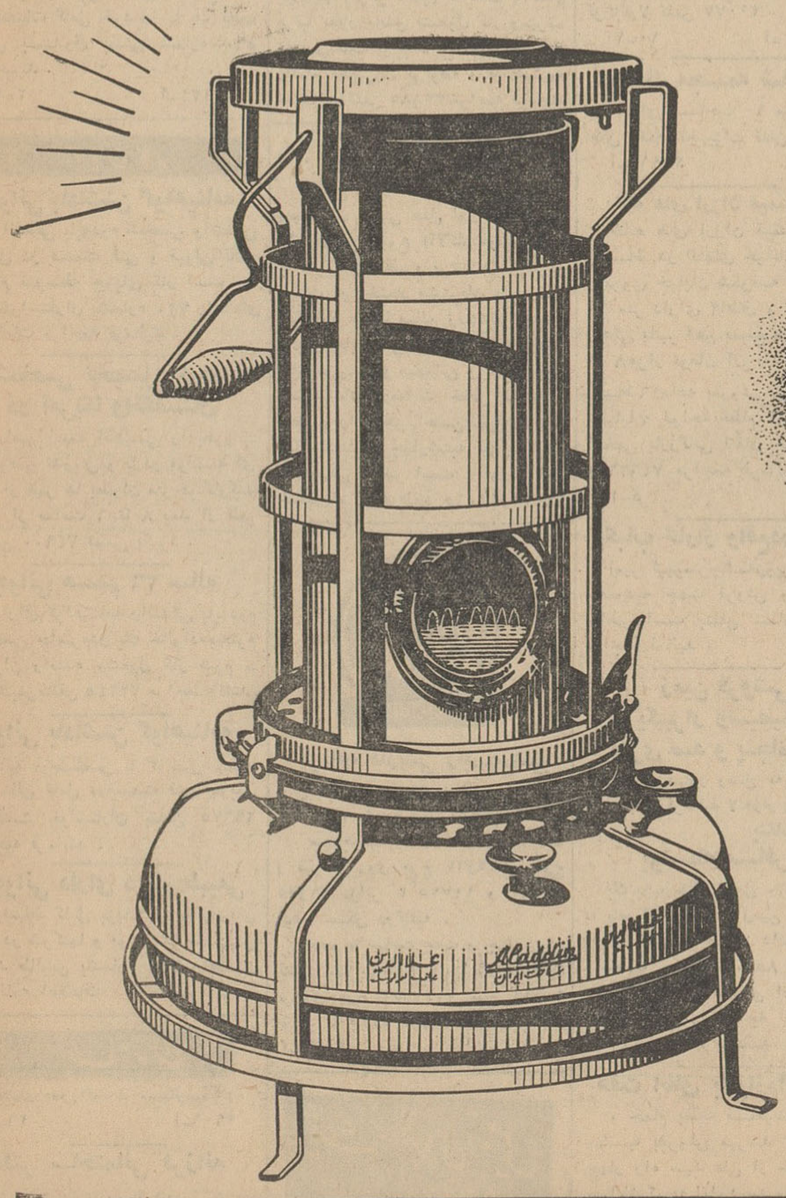

مطبوع

پیرزلیت

تمیز

بخاری علاالدین بدون بو میسوزد وهمیشه میتوان از حرارت مطبوع و تمیز آن استفاده نمود.

شهرت علاالدین در دنیا و ایران مدیون کار خوب و قیمت مناسب و با صرفه بودن آن است .

یك بخاری علاالدین برای هر خانه یا اداره‌ای لازم است.

در موقع خرید بعلامت علاالدین توجه فرمائید .

برای ملاحظه‌وخرید به فروشگاه علاالدین‌خیابان نادری مقابل سفارت انگلیس تلفن ۳۳۰۵۹ و کلیه فروشگاههای معتبر مراجعه فرمائید .

نیازمندیهای عمومی

استخدام

آگهی انتخاب استادیار

دانشکده ادبیات دانشگاه مشهد برای رشته جغرافیای ممالك یکتن استاد یار از طریق مسابقه انتخاب مینماید داوطلبان واجد شرایط می توانند از تاریخ نشر این آگهی تا مدت‌دو ماه در مشهد به دفتردانشکده ادبیات و در تهران به اداره کل تعلیمات عالیه مراجعه و ثبت نام نمایند.

استخدام داوطلبی که در امتحان مسابقه پذیرفته شود موکول بتحصیل مجوزاستخدامی‌و تامین اعتبارخواهد بود.

رئیس‌اداره کل دبیرخانه دانشگاه

دکتر اسکوئیان

۱-۲ آ-۱۹۹۶۴

موسسه شن احتیاج‌بیکنفر

جوان‌فعال دارد که در حدود ششم ابتدائی سواد داشته و بتواند ده هزار ریال ودیعه نقدی بسپارد از علاقمندان تقاضا می شود همه روزه صبحهاو عصر ها بموسسه شن‌خیابان لاله‌زارنو چهار راه مهنا ساختمان مشیان آپارتمان شماره ۸ مراجعه فرمایند.

۱-۲ آ-۱۳۰۴۵

موسسه شن‌احتیاج‌بدوشیزه

و یا بانوی تحصیل کرده و مرد دیپلمه برای کار های ماشین نویسی- دفتری - بازرگانی دارد از علاقمندان تقاضا می شود همه روزه صبحها و عصرهابموسسه شن‌خیابان لاله‌زارنو چهار راه مهناساختمان مشیان‌شماره ۸ مراجعه فرمایند.

۱-۳ آ-۱۳۰۴۵

شاگرد باسواد لازم است

یکنفر شاگرد که سن آن بین ۲۲ الی ۲۷ باشد و باداشتن ضامن‌معتبر که‌باید رسما در محضر ضمانت نماید جهت یك تخارتخانه لازم است از ساعت ۶ الی ۸ بعد از ظهر به خیابان بهجت آباد بالاتر از ساختمان جدیدشرکت نفت شماره ۱۲۰ و ۱۲۲ جهان ماشین مراجعه نمایند.

بدوشیزگان وجوانان

۱- تحصیلات عالی
۲- بیان قوی
۳- یك یا چند زبان خارجی
۴- تشخص خانوادگی
۵- ظاهر آراسته
۶- ایده های برای توسعه فعالیت های مطبوعاتی اگر دارید.

برای تمام روز استخدام شوید بموسسه انتشاراتی فانوس تلفن کنید ۶۸۸۹۳ و ۴۹۴۱۳

۱-۳ آ-۳۱۰۹

میکانیك قالب ساز

بچند نفر مکانیك قالب ساز ماهر درجه یك با تجربه کافی احتیاج‌است مشخصات کامل خود را با یك قطعه عکس بصندوق پستی شماره ۵۶۰ بنویسید.

۱-۲ آ-۳۱۲۱

جویای کار

جوانی باداشتن گواهینامه

رانندگی پایه‌دوم شخصی وآشنائی کامل در قسمت فنی و قبولی کلاس سوم متوسطه جویای کار است. خواستاران بشماره ۷۲۰ راهنمای اطلاعات مراجعه فرمائید.

شخصی تحصیل کرده در آمریکا وانگلستان

حاضر است انگلیسی را بطور - خصوصی تدریس و یا در موسسه ای بعد از ظهر ها بعنوان مترجم کارکند لطفا از ساعت ۶ تا ۸ بعد از ظهر باتلفن ۷۴۹۰۰ تماس بگیرد.

جوانی هستم ۲۶ ساله

دارای گواهینامه رانندگی پایه‌دوم شخصی حاضرم‌در یك خانواده‌محترم بعنوان راننده مشغول کار شوم - داوطلبین‌بتلفن ۳۳۲۴۵ مراجعه‌کنند.

جوانی باداشتن گواهینامه

پایه دوم‌شخصی با ۳ سال سابقه وآشنائی کامل درقسمت فنی جویای کاراست خواستاران بتلفن ۲۹۲۷۵ مراجعه فرمایند.

جوانی دارای دیپلم طبیعی

وتسلط کامل بزبان فرانسه‌جویای کار در شرکتها و موسسات ملی می باشد طالبین بشماره ۷۱۹ راهنمای روزنامه اطلاعات مراجعه فرمایند.

ساختمان

ساختمان بطورافساط میسازیم ۱۰۵۶
۱-۲۶ آ-۲۹۰۶

دفتر ساختمانی فرزانه

پشت‌شهرداری پاساژ فتوت ۸۳۲
۱-۲۶ آ-۲۹۳۴

بنگاه معاملات اتومبیل

بازرگانی امیر کبیر

اتومبیل دلخواه شما را تهیه یا معاوضه می نماید مقابل کوچه میرزا محمود وزیر تلفن ۵۸۱۴۹۹ مرتضوی یزدی

۱-۲۶ آ-۲۸۰۱

فروشگاه اتومبیل حکیمی

بدینوسیله پایان تعمیرات وشروع بکار مجدد خود را باطلاع مشتریان محترم میرساند اینك میتوانید اتومبیل های تمیز را طرف یکساعت بوجه نقد بحداکثر قیمت بفروشید و یا معاوضه نمائید خیابان پهلوی مقابل کافه شهرداری تلفنهای ۶۸۹۴۸ و ۶۵۶۰۶

۱-۲۶ آ-۲۹۰۱

فروشگاه اتومبیل بزرگمهر افتتاح شد

خریدار و فروشنده انواع اتومبیل شورلت -بنز-فولکس-اپل-بوذرجمهری نو تلفن۵۴۴۵۵

۱-۲۵ آ-۲۹۳۳

ده دستگاه کامیون‌کمپرسی

جمس مدل ۵۶ تعمیر شده بسیار تمیز برای فروش حاضر است. بنشانی خیابان امیر کبیر شماره۲۰۳ تجارتخانه‌میرزایان یا به تلفن ۳۲۶۹۰ مراجعه فرمائید.

۱-۵ آ-۱۲۹۱۳

بازار فروش اتومبیل

بازار اتومبیل بقیمت روز

در بازار اتومبیل ۹۴۰ همیشه ده ها اتومبیل جهت فروش موجود می باشد.

خرید و فروش و معاوضه اتومبیل نیز بقیمت روز و عادله انجام میگیرد نشانی مسجد محمودیه داخل توقفگاه کاروان تلفن ۵۶۸۲۷

۱-۶ آ-۳۰۹۸

معاملات تلفنی

هر نوع شماره تلفن به لقد واقساط خرید وفروش مشود. تلفن ۵۳۸۴۰

معاملات تلفن و فیش تلفن۴۴۲۲۰

۱-۱۸ آ-۳۰۸۰

واگذار میشود

داروخانه واگذار میشود

یکبا بداروخانه در بهترین نقطه بهجت آباد با برق و تلفن و قفسه بندی و غیره واگذار میشود صبحها از ساعت ۸ تا ۱ بعد از ظهر به تلفن ۴۷۲۷۷ مراجعه فرمائید.

کافه رستوران درجه ۱ خانوادگی

واقع دریکی ازبهترین وپرجمعیت‌ترین خیابانها (مرکز شهر) که مدت ۱۵سال مرتبا بطور مجلل مشغول کار وبهره‌برداری‌است بواسطه مسافرت بخارجه باتمام تجهیزات مربوطه واگذارمیشود طالبین به‌تلفن ۳۳۸۸۵ مراجعه فرمایند

هتل لوزان

باطلاع‌خانواده‌های محترم‌میرساند رستوران لوکس هتل لوزان همه‌گونه غذا های مطبوع (آلاکارت‌ومینو) را با سرویس منظم و مرتب با نازلترین قیمت در اختیار مشتریان عزیز خود میگذارد ضمنا سالن زمستانی و باغ زیبای تابستانی همشه جهت جشن های عروسی و میهمانی و کاکتل‌پارتی آماده بوده رضایت خاطر مشتریان محترم را بنحو احسن فراهم می‌نماید یکشنبه‌و چهارشنبه نیزچلوکباب مخصوص حاضر است - آدرس اول خیابان‌ایرانشهر تلفن ۴۲۰۶۵ و ۴۹۳۲۱

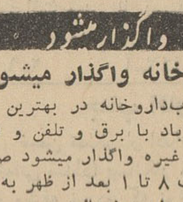

برنامه فارسی رادیودهلی

رادیو دهلی برنامه فارسی خودرا همه روزه بشرح زیر پخش میکند:

صبحها ساعت هفت وربع تا هفت و نیم بر روی موج ۲۵ر۶۱ و موج ۱۹ر۷۵ برابر با ۱۱۷۱۵ و ۱۵۱۹۰ کیلو سیکل درثانیه.

عصرها ساعت هفت و چهل دقیقه بمدت یك ساعت (باستثنای شنبه‌ها) برروی موج ۴۱ر۵۲ و موج ۹۹ر۳۰ برابر با ۷۲۲۵ کیلو سیکل و ۹۷۸۰ کیلو سیکل.

شیشه خم برای اتومبیل
تلفن: ۵۲۲۲۹

سازمانهای فرهنگی و فنی

سراج

برای کودکستان - دبستان - با کلاسهای انگلیسی‌ودبیرستان دررشته های ادبی و طبیعی ثبت نام مینماید وسیله رفت و آمد آماده استنشانی چهار راه گمرك امیریه تلفن ۲۰۹۳۱

کلاسهای (دیپلم مدرسی) گشایش یافت

با شرکت در کلاسهای (دروس مدرسی) بدون‌داشتن مدرك تحصیلی بدریافت (دیپلم مدرسی)که طبق رای شورای عالی فرهنك برابر دیپلم کامل متوسطه (شعبه ادبی) است موفق‌شده راه ادامه تحصیل در دانشگاه بروی شما گشوده میشود برای اطلاع کافی عصرها بدفتر انجمن فرهنگیان متفق مقابل مسجد سپهسالار مراجعه‌فرمائید

۱-۵ آ-۳۰۶۳

انجمن فرهنگی پروین

کودکستان و دبستان شبانه روزی درباغ سی‌هزارمتری نام‌نویسی‌مینماید آخر ایرانشهر شمال میدان سنائی تلفن ۸۲۲۰۳۲

۱-۱۰ آ- ۳۰۰۰

آموزشگاه تعلیم آرایش وزیبائی مهتاب

برای دوره جدید هنرجو میپذیرد نام‌نویسی همه‌روزه - نشانی-انتهای ایرانشهر - خیابان کامیار -کاشی ۳۶ تلفن ۸۲۳۰۰۸

اولین پانسیون شبانه روزی

برای کودکان و دانش‌آموزان پسر ودختر ودوشیزگان دانشجو. شاهرضا پمپ بنزین خیابان مشتاق ۷۹ تلفن ۴۰۳۰۱

کودکستان ودبستان شفیع

کلاس سیم‌کشی وتعمیر لوازم برقی

برای علاقمندان بامور ساده‌الکتریکی زیرنظر مهندسین فارغ‌التحصیل از امریکا و اروپا کلاسی درکاخ دانش تشکیل ونام‌نویسی میشود.

کاخ دانش

خیابان نادری - پاساژ معتمد خیابان فرانسه کوچه مرجان

۱۹۹۹۶-آ

در آموزشگاه کشور

ماشین نویسی فارسی - لاتین شهریه صد ریال خیام مقابل پارك شهر

۳۱۱۳-آ

در آموزشگاه فائز

تعلیم ماشین‌نویسی بامتد جدید شاه‌آباد - اول اکباتان تلفن۵۴۱۴۱

۳۱۱۱-آ

مؤسسه تعلیم‌زبان انگلیسی- آلمانی

دوره کامل شورت هند - ماشین نویسی فارسی ولاتین خیابان شاه جنب انجمن ایران وامریکا تلفن ۴۹۳۴۱

۱-۳۰ آ-۳۱۲۳

انستیتو گوته تهران

درتاریخ ۲۳ مهر ۱۳۴۱ دوره‌کلاس های خلاصه نویسی «شورت هند» به سیستم واحد آلمانی آغاز میگردد ثبت نام قبلی و کسب اطلاع توسط آقای روشن‌ضمیر تلفن ۶۴۳۸۸

خانم ماورمن تلفن ۸۲۰۲۶۶

۳۱۱۴-آ

انستیتو گوته موسسه فرهنگی آلمان

ثبت نام برای کلاسهای ۲ ساعت در هفته و ۱۰ ساعت در هفته صبح و بعد از ظهر تا ۲۰ مهر ماه ادامه دارد. آدرس - خیابان ایزنهاورچهار راه جمشید آباد تلفن ۶۴۳۸۸ دفتر انستیتو گوته تهران

۳۱۱۷-آ

انستیتو گوته تهران ورزش برای بانوان وکودکان

ثبت نام قبلی: روز های ۱۱ و ۱۴ بین ساعت ۱۷ و ۱۸ درمدرسه آلمانی واقع در قلهك کوچه یخچال یا انستیتو گوته تهران ۶۴۳۸۸

سالن مد و آرایش

آموزشگاه و آرایشکده سرمه

فن آرایش مو و زیبائی چهره را بشما میآموزد

امتیاز رسمی ازوزارتفرهنك

در آموزشگاه سرمه میزانپلی ۴۰ ریال کوپ ۳۰ ریال چهار راه پهلوی شاهرضامقابل‌ایستگاه‌شمیران۶۵۰۱۴

در تهران پارس

مدیریت سالن آرایش نایل که برای مطالعه به پاریس رفته بود مراجعت و مشغول کار شده است تهران پارس انتهای خیابا نزوین‌تلفن ۷۹۱۳۴۵

تعمیرات

ایران تلویزیون

تعمیرات رادیو-تلویزیون درمنازل تحت نظر متخصصین آلمانی۳۳۶۹۲

۳۰-آ ۳۰۰۱-آ

متخصص تعمیرات یخچال، کولر

سرویس وتعمیرات بخاری وآبگرمکن سریعا درمحل انجام میدهیم ۴۷۹۲۷

۱-۲۵ آ-۳۰۱۶

کارگاه فنی پارامونت

تعمیر دوربینهای‌عکاسی انواع‌فلاش دوربین های چشمی تحت نظر مهندس ر. کرمانی لاله زار نو مقابل سینما کریستال پاساژ وحدت

سرویس رادیو تلویزیون A.B.A.

تعمیر تلویزیون وکلیه‌دستگاههای الکترونی با مجبزترین وسائل تعمیر ومتخصصین مجرب - شهناز تلفن ۳۰۴۳۵۹

۲۶-۱ ۲۷۳۹-آ

تعمیرگاه اردشیر

سرویس مجهز تلویزیون -رادیو گرام - یخچال زیر نظر متخصصین تحصیل‌کرده خارج همیشه دراختیار شماست تلفن ۷۳۳۶۰

۱-۳۰ آ-۳۰۴۸

رادیو تلویزیون مامبو

تعمیرات رادیو و تلویزیون در منازل ونصب رادیوگرام‌اتومبیل اکباتان‌سه راه وزارت فرهنك تلفن ۳۳۳۰۷

۲۶-۱ ۲۸۹۶-آ

فروش اثاثیه

یك کاناپه- چهارصندلی

راحتی وعسلی‌یك خانواده‌امریکائی بفروش‌میرسد به تلفن ۸۶۴۱۴مراجعه شود.

۱-۴ آ-۱۲۹۰۷

فروشگاه فرش حقانی

انواع و اقسام فرش کهنه و نو معاوضه‌میشودنشانی خیابان‌منوچهری کوچه ژاندارك تلفن ۳۴۲۴۳

۲۶-۱ ۳۱۱۹-آ

دفاتر اسناد رسمی

دفتر خانه ۱۳۹ عاصم خیابان شاهرضا

مقابل فرصت تلفن ۳۷۶۳۶

۳۰-۱ ۲۵۸۹-آ

دفتر اسنادرسمی ۳۱۰ تهران

بتصدی‌محمودفاضلی سه‌راه‌امین‌حضور تلفن سردفتر ۵۵۳۹۹ دفتر ۵۷۴۹۱

۲۶-۱ ۲۸۱۷-آ

دفتر خانه ۲۶۸

بسرپرستی علیرضا بهبهانی‌خیابان فرح‌آباد ژاله تلفن ۳۰۲۹۸۶ و ۳۶۵۵۵

۲۶۹۵-آ ۳۰-۱

دفتر اسناد رسمی ۳۱۱ تلفن ۳۵۷۰۷

فوزیه اول شاهرضا ایستگاه‌آسیاب

۳۰-۱ ۲۶۱۹-آ

دفترخانه ۱۱۹

بسرپرستی سراج قاضی زاهدی خیابان بلوار جنب میکده تلفن۴۴۰۸۶

۲۵-۱ ۲۹۰۴-آ

مژدگانی

دو جعبه محتوی قیم اسلاید در تاکسی جا مانده خواهشمند است راننده محترم یا هر شخصی پیدا کرده به خیابان آیزنهاور چهارراه جمشیدجنب اداره بهداشت‌دوزندگی نسرین آورده و مژدگانی دریافت دارد.

سرهنگ آذرکده

۲-۱ آ-۱۲۷۶۳

استعلامات

نارمك-تهران‌پارس-تهران‌نو بازرگانی امینی ۷۹۰۰۹۰

چند دستگاه خانه در شمال شهر معاوضه میشود تلفن ۷۲۶۷۸

۱۵-۱ ۲۹۷۹-آ

آژانس محمود ویژه املاك

خرید و فروش و اجاره تلفن۷۰۴۱۶

۱۰-۱ ۳۰۸۲-آ

اجاره میشود

برای کارخانه سبك‌در اطراف‌طهران زیربنا ۱۰۰۰ تا ۲۰۰۰ متر مربع آب حداقل ۱۰ متر مکعب در ساعت برق سه فاز

دارندگان مشخصات و نشانی‌کامل و اجاره بها رابه راهنمای اطلاعات شماره ۷۱۸ تسلیم نمایند.

اجاره داده می شود

پهلوی‌بالاترازدوراهی یوسف آباد

سه اطاق هال -یك اطاق تراس تلفن وان دیوترم آب لوله کشی‌بمبلغ ۵۵۰۰ ریال تلفن ۸۲۱۴۳۲

۳-۱ ۳۱۰۵-آ

دو دستگاه آپارتمان

که بهم مربوط میباشند واقع در چهار راه سید علی اول خیابان - منوچهری‌که هر یك دارای چهاراطاق آب و برق و لوازم میباشند با هم یاجداگانه اجاره داده میشود. طالبین بشماره تلفن ۴۶۲۰۹ مراجعه نمایند.

۳-۱ ۱۲۹۴۷-آ

منزل اجاره

باغ صبا ۵ اطاق با برق. آب. تلفن مراجعه شود بتلفن ۷۰۷۵۸

بفروش میرسد

زمین فروشی

چندقطعه زمین ساختمانی واقع درباغ صبا و شمال چهل متری‌نواب وعباس‌آباد بقیمت نازل بفروش می رسد خریداران محترم به‌آژانس۹۰۰ تلفن ۷۰۲۵۲ مراجعه فرمایند

۱۰-۱ ۳۰۳۳-آ

محلی بر جاده تهران‌نو

با ۳۰۰متر سالن مسقف فلزی و تجهیزات کامل و برق سه‌فاز وتلفن بمساحت ۸۰۰متر مناسب برای‌کارخانه فروشگاه - نمایشگاه - توقفگاه‌بفروش میرسد طالبین ببازرگانی فتحی تلفن ۳۸۵۸۵ مراجعه فرمایند

۵-۱ ۳۰۵۲-آ

مقابل کوکاکولا

اراضی بقطعات مناسب با آب وبرق وسند مالکیت باقساط ۲ ساله بفروش میرسد دفتر خوشبین شرق کارخانه کوکاکولا تلفن ۳۰۰۷۷

۱۰-۱ ۳۰۷۰-آ

نزدیك مجسمه شاهرضا

خانه‌ای بمساحت ۹۰ متر دارای ۶ اطاق وتمام تجهیزات تلفن ۶۸۱۰۰

۳-۱ ۳۰۹۱-آ

خانه های ارزان قیمت وقسطی

خانه های ارزان قیمت بطورنقد واقساط در انتهای خیابان نظام آباد روبروی خیابان شکوفه به مساحت ۶۶ متر دارای ۲اطاق و تمام وسائل زندگی باتیر آهن بمبلغ ۱۵هزارتومان که ۸هزار تومان آن نقد و بقیه به اقساط۱۶ماهه بفروش میرسدطالبین بخیابان خواجه نظام الملك‌ایستگاه افخمی بازرگانی اتفاق تلفن ۷۴۴۱۸ و ۷۴۶۳۹ مراجعه فرمایند.

۵-۱ ۳۰۶۹-آ

یکباب گاراژ واقع‌درخیابان

امیر کبیرسرچشمه‌روبروی مسجد محمودیه جهت فروش و اجاره - حاضر است بتلفن شماره ۴۶۲۰۹ مراجعه نمائید.

زمین فروشی یکهزار وسیصدمتر متری صد و پنجاه تومان

اول آیزنهاور وصل به پمپ‌بنزین اول رجوع فرمائید لاله‌زار ۳۹۷۸۴ به:

بنگاه‌کوشان

بواسطه مسافرت

یك باب خانه شامل ۱۱۰ مترزمین ب پنج اطاق و زیر زمین با برق و آب و تلفن در خیابان دانشگاه بدون واسطه بمبلغ ۸۵۰۰۰ تومان - بفروش میرسد طالبین از ساعت ۳ الی ۵ بعد از ظهر به تلفن شماره ۴۵۳۶۳ مراجعه فرمائید.

هفت اطاق بالوازم‌آب وبرق

و حمام بعلت مسافرت مناسب بفروش میرسد به آدرس- چهار راه سید علی از خانقاه وارد خیابان کوچه اول دست راست مشیر معظم گاشی ۶ مراجعه فرمائید.

آموزشگاههای رانندگی

سنرکده فنی رانندگی

هنرکده فنی بزرگترین ومجهزترین آموزشگاه رانندگی و میکانیکی در خاورمیانه با متد جدید واتومبیلهای آخرین سیستم فن رانندگی را تا اخذ گواهینامه‌رسمی‌بشمامی‌آموزد سرویس مخصوص جهت تعلیم بانوان افتتاح گردید. نشانی هنرکده فنی‌بهارستان روبروی چاپخانه مجلس تلفن ۳۸۰۴۶ شعبه - خیابان شاهرضا روبروی‌ضلع شمالی کافه شهرداری تلفن ۴۸۶۶۲

۲۶-۱ آ-۳۰۵۴

هنرستان فنی پرستو

مرکز آموزش صحیح رانندگی ومیکانیکی خیابان شاهپور چهارراه گمرك تلفن ۲۳۹۱۶

۲۶-۱ آ-۲۷۰۵

آموزشگاه رانندگی تهران

منیریه زیرنظر کاوه محلاتی ۲۵۸۸۸

۲۶-۱ آ-۳۰۵۵

موسسات‌رانندگی‌وفنی‌شهاب

دفتر مرکزی خیابان پهنوی نبش بلوار کرج تلفن۶۰۱۴۶ تلفنهای‌شعبات ۶۱۴۲۱ و ۴۸۰۴۳ و ۵۵۰ ۳۲

۴۰-۱ ۳۶۵۷-آ

آموزشگاه رانندگی و میکانیکی نادر

۱- تنها آموزشگاهی است که رانندگی را درکمترین مدت بانازلترین قیمت بشما می‌آموزد.

۲- پس‌از گرفتن گواهی‌نامه بمدت یکماه روزهای جمعه را ماشین مجانا دراختیار شما میگذارد.

تخت جمشید چهارراه بهار تلفن ۷۳۱۴۲

۲۶-۱ آ-۲۹۹۴

آموزشگاه‌رانندگی‌وفنی‌فرهنك

فن رانندگی را تا اخذ گواهی نامه بابهترین مشدبشما می‌آموزد شاهرضا پل چوبی تلفن ۳۸۲۸۳ شعبه مخصوص بانوان‌خیابان‌فرصت تلفن ۶ ۹۷۱۵

۲۶-۱ آ-۲۷۱۳

آگهی های متفرقه

جرثقیل توکل

میدان‌شاه تلفن ۵۵۸۲۸ - ۵۰۶۹۱

۲۶-۱ آ-۲۷۳۸

شین آب

آب تصفیه شده و آشامیدنی - ساختمانی با تانکر های ۵و۶و۷و۸ متری تلفن ۸۲۲۹۹۷و ۳۸۸۲۵ خیابان شهناز چهار راه صفا شرقی کاشی ۴۴۴ تانکر برای شرکتها و خارج از شهر کرایه داد ه‌میشود.

۲۶-۱ آ-۳۰۴۶

مراجعت

مدیر دوزندگی نیك فر ازمسافرت امریکامراجعت و کمافی السابق‌آماده پذیرائی ارباب رجوع محترم میباشم. خیابان لاله زار تلفن ۳۳۷۰۳

۲-۱ آ-۱۲۹۶۳

کارخانه صنعتی نقی صقری

این کارخانه دارای ۵ سال سابقه در امور ساخت انواع میز و صندلی های فلزی و در و پنجره سازی و لوله کشی ساختمان به قیمت‌تجارتی در ایران تلفن ۵۰۱۱۲

۲۶-۱ آ-۳۰۹۵

انستیتو گوته

سری برنامه های سال ۶۳- ۱۹۶۲ را باکنسرتی توسط هیئت کنسرت (زوددویچه کامرموزیك انسمبله) - (لوتشنر اکتت) آغاز مینماید. این برنامه شامل قطعاتی از گیهارت - موزارت و گروتیرمیباشد. چهارشنبه ۱۸مهر ساعت ۲۰ در سالن استودیوم تونسپاتور واقع در خیابان فرانسه شماره ۷۵ تهیه کارت و رودی بین ساعات ۹ تا ۱۲ و ۱۶ تا ۱۹ دردفتر انستیتو گوته خیابان ایزنهاور کاشی ۷۲ - ۶۸ چهار راه جمشید.

انستیتو گوته تهران

در تاریخ ۲۱ مهر ۱۳۴۱ دومین برنامه‌کنسرت خود را بهمراهی‌انجمن فیلارمونیك تهران اجرا مینماید داس زود دویچه کامرموزیك انسمبله - (مونشنراکتت) قطعاتی چنداز پاخلبل موزارت و شوبرت را اجرا مینماید. ساعت ۲۰ در تالار ابن‌سینا در دانشگاه‌تهران دانشکده ادبیات‌خیابان شاهرضا

دندانپزشکان

بخش دندانپزشکی درمانگاه‌حصوصی شبانه روزی نارمك همه روزه صبح تا ظهر آماده کار است ۷۹۵۵۵

راهنمای پزشکی اطلاعات

دکتر درطب پولوسا

متخصص بیماری های مقاربتی - مجاری ادرار - تناسلی - امراض زنانه -نازائی خیابان فردوسی شمالی کوچه صادق پذیرائی ۹تا۱۲ -۵ تا۸ تلفن ۴۶۵۸۹

دکتر عباس نیك نژاد

متخصص ازدانشکده‌پاریس بیماری های معده - روده -کبد -لوزالمعده درمان بواسیر بدون عمل -فیستول - فیسورباممتد موثر دروازه شمیران خیابان گرامی تلفن ۳۵۹۸۹

دکترسید محمدابراهیم فتاحی

متخصص درجراحی و بیماریهای زنان وزایمان -خیابان پهلوی مقابل کافه شهرداری -کوچه پشن -تلفن ۴۳۵۷۸ پذیرائی ۴ال۵ و۷بعدازظهر

دکتر معانی

امراض مقاربتی مجاری ادرار - معالجه قطعی سوزاك تازه و کهنه - ورم پروستات وسستی وناتوانی -ضیق مجرا -امراض زنانه - خیابان‌فردوسی مقابل بانك ملی مرکز

دکتر دانشگر

امراض مقاربتی و جلدی وسوزاك تازه‌و کهنه ورم پرستات ضیق‌مجرا مستی وبواسیر امراض زنانه ونازائی خیابان‌سپه مقابل پستخانه تلفن۳۰۲۴۱۶

دکتر محمد رضا مسدد

دارای گواهی‌نامه ازبروك‌مدیکال آمریکا درمان بیماری‌های مقاربتی - زنان -دروازه دولت روبروی کمپانی فیات پذیرائی عصرها ۵تا۸ تلفن ۳۰۲۵۴۸

پلی کلینیك دکتر مجاهدی دکترصدیقی

رزیدنت‌سابق بیمارستان‌های آمریکا پزشك بیمه کارمندان دولت‌وفرهنگیان پزشك سازمان بیمه‌های اجتماعی کارگران بیماری‌های داخلی اطفال مقاربتی -ترك تریاك و سایر مواد مخدره ترك الکل مجهز بدستگاههای رادیواسکپی لانتزول ترابی- ائروسل- ترابی و بخور پنی‌سیلین و غیره دیاترمی پذیرائی بعدازظهرهاخیابان شاه روبروی مسجدسجادتلفن۴۹۵۲۶

ترك تریاك دکتر رحمانی

متخصص امراض اعصاب وروح از دانشگاه لندن خیابان پهلوی بالاتراز چهارراه امیراکرم تلفن ۴۵۱۱۴ پذیرائی صبح‌و عصر

دکتر علیرضا میثمی

جراحی عمومی وبیماریهای زنان و زایمان‌تهران‌نو-جنب کارخانه آزمایش

آزمایشگاه دکتر علومی

در تمام شبانه‌روز برای تشخیص بیماریها حاضراست‌سی متری‌نرسیده مجسمه شاهرضا مقابل ناهید تلفن ۶۳۵۹۰

۳۰۹۹-آ

پزشکان شبانه‌روزی دکتر کرامت‌الله فرهودی

بعدازظهرها وهمه شب تاصبح‌شاهرضا پل‌چوبی تلفن ۳۸۵۱۰

۲۶-۱ آ- ۳۰۸۹

مطب شبانه روزی دکترنبوی

خیابان‌قصر الدشت- چهارراه‌هاشم

درمانگاه های خصوصی

درمانگاه شبانه‌روزی دکتر موسوی

ویژه‌فورینهای پزشکی‌بیماریهای داخلی- اطفال -جراحی عمومی- زایمان تحت نظر پزشکان و قابله های‌مربوط. دروازه شمیران‌مقابل مسجد فخرالدوله تلفن۳۵۱۲۶

بیمارستان خصوصی عصبی وروانی دکتر امیر جمشیدی

ودرمان معتادین باآخرین متد جدید علمی و روحی خیابان ایران - کوچه قوامی ۵۸۴۸۳

بیمارستان وزایشگاه مادر

خیابان روزولت تلفن ۸۲۲۳۴۴

درمانگاه خصوصی شبانه روزی نارمك

دارای بخشهای طبی‌و جراحی‌زایمان وزنان، چشم پزشکی، حلق، گوش، بینی، دندانپزشکی‌و دندانسازی - مسمومین، سوانح‌واتفاقات -آبروسل اکسیژن‌تراپی - تزریقات پانسمان (ثابت‌وسیار) واکسیناسیونهای‌مختلف (مخصوصا قلج اطفال) درکلیه ساعات شبانه روز درخدمت شماست وسیله حمل بیمار درتمام ساعات شب‌آماده است چهل و شش متری غربی تلفن ۷۹۵۵۵

نیازمندیها و آگهی‌های کوچک

بازار خرید و فروش اثاثیه دست دوم

نمایشگاه و فروشگاه‌ایران کالا اولین موسسه خرید و فروش لوازم منزل در ایران- خیابان شاه چهارراه گلشن تلفن ۴۵۶۸۹، ۴۵۶۸۶

خانواده های محترم تهران‌وشهرستان ها چنانچه تصمیم بخرید لوازم‌منزل‌یا

جهیزیه نوعروسان

خود گرفته‌اید قبل از خرید از این نمایشگاه دیدن فرمائید چون ما مقداری لوازمات منزل نو که ازدست دوم خریداری نموده‌ایم موجودو به قیمت بسیار ارزان بفروش میرسانیم.

— * —

بخاری

نمایشگاه ایران کالا خیابان شاه چهارراه گلشن‌تلفن ۴۵۶۸۹ و۴۵۶۸۶

تعدادی بخاری ارج ۳۰۰تومان
تعدادی بخاری دئوترم ۳۰۰تومان
تعدادی بخاری جنرال ۳۰۰تومان
وانواع بخاری‌های دیگر ساخت ایران وخارجه دستگاهی ۳۰۰ تومان
بخاری‌پرفکشن‌شیشه وعلاءالدین‌وغیره از ۱۴۰ تومان الی ۱۷۰ تومان
بخاری‌پرفکشن بزرك اتوماتیك‌برقی‌و نفتی ۱۲۰۰تومان
بخاری گلمن ۴۰۰تومان
بخاری سوپر فلیم ۴۰۰ تومان
بخاری پرفکشن ۳۵۰تومان
بخاری‌جی‌ام ۳۰۰تومان
بخاری جی‌ام ۳۵۰تومان
بخاری ارج دست دوم ۳۵۰ تومان
بخاری ارج دست دوم ۳۰۰ تومان
بخاری ارج دست دوم ۲۷۰ تومان
بخاری جنرال ۳۰۰ تومان
بخاری آزمایش ۳۰۰ تومان
بخاری ایران گار ۳۰۰ تومان
بخاری پرفکشن بدون شیشه‌رومیزی ۱۸۰ تومان
بخاری بدون شیشه رومیزی۱۳۰تومان
بخاری علاءالدین انگلیسی ۱۵۰ تومان
وانواع دیگربخاری باندازه های مختلف ایرانی و خارجی

— * —

رادیوگرام

نمایشگاه ایران کالا خیابان شاه چهارراه گلشن‌تلفن ۴۵۶۸۹ و۴۵۶۸۶

رادیوگرام‌شاوب‌لورنس‌مبله ۱۲۰۰تومان
رادیوگرام اشتاسفورت مبله ۹۰۰تومان
رادیوگرام لوکور مبله ۱۰۰۰تومان
رادیو گرام گوتیك مبله ۱۱۵۰تومان
رادیو گرام ارس‌مبله ۱۲۰۰تومان
رادیوگرام گراندمبله ۱۲۰۰ تومان
رادیوگرام زیمنس مبله ۱۱۵۰تومان
رادیو گرام ارسی‌أ مبله ۷۰۰ تومان
وانواع رادیو گرام از مارك‌های معروف دنیا

— * —

ضبط صوت

نمایشگاه ایران کالا خیابان شاه چهارراه گلشن‌تلفن ۴۵۶۸۹ و۴۵۶۸۶

ضبط صوت گراندیك ف‌كا ۲۰ نو ۱۰۰۰تومان
ضبط صوت گراندیك ف‌كا ۳۰ ۸ ۱۲۵۰ تومان
ضبط صوت فیلیپس ۱۰۰۰ تومان
ضبط صوت فیلیپس ۹۰۰ تومان
ضبط صوت کوبا ۵۰۰تومان
ضبط صوت مدیاتور ۹۰۰تومان
وانواع دیگر بقیمت ارزان

— * —

یخچال

نمایشگاه ایران کالا خیابان شاه چهارراه گلشن‌تلفن ۴۵۶۸۹ و۴۵۶۸۶

یخچال وستینگهاوس ۱۴ فوت دو درب ۲۶۰۰ تومان
یخچال فیلکو ۱۰ فوت ۱۸۰۰ تومان
یخچال جنرال الکتریك ۱۲ فوت ۲۴۰۰ تومان
یخچال بوش ۹فوت ۲۲۰۰تومان
یخچال بوش۷فوت ۱۷۰۰تومان
یخچال بوش ۵ فوت ۱۱۰۰تومان
یخچال پروا ۹فوت ۲۰۰۰تومان
یخچال پریتکلد ۷فوت ۱۶۵۰تومان
یخچال لئونارد ۹فوت ۱۸۰۰تومان
یخچال فریجیدر ۹فوت ۱۵۰۰تومان
یخچال الکترولوکس۵فوت۷۰۰تومان
وانواع ومدل‌های دیگر باندازه‌های مختلف موجود است .

نمایشگاه وفروشگاه ایران‌کالا اولین موسسه خریدوفروش لوازم منزل در ایران

تهران خیابان شاه چهارراه گلشن تلفن ۴۵۶۸۹،۴۵۶۸۶

هم میهنان عزیز این نمایشگاه همه روزه مقداری لوازمات منزل از خانه های ایرانی و خارجیان مقیم‌تهران خریداری نموده و در معرض فروش میگذارد شما میتوانید اجناس و لوازمات مورد لزوم خودرا بقیمت بسیار ارزان از این موسسه خریداری فرمائید.

— * —

تلویزیون

نمایشگاه ایران کالا خیابان شاه چهارراه گلشن‌تلفن ۴۵۶۸۹ و۴۵۶۸۶

تلویزیون وستینگهاوس مبله ۲۱ ۲۰۰۰تومان
تلویزیون وستینگهاوس مبله ۲۱ ۱۸۰ تومان
تلویزیون رکورد مبله۲۱ ۱۵۰۰تومان
تلویزیون شاوب لورنس مبله ۲۲۰۰ تومان
تلویزیون‌گراندیك ۲۱ ۱۷۰۰تومان
تلویزیون مدیاتور ۲۱ ۱۷۰۰تومان
تلویزیون آدمیرال ۲۱ ۱۲۰۰ تومان
تلویزیون هایت پوینت ۱۳۰۰ تومان
ومارك های دیگر بقیمت مناسب‌وارزان

— * —

آنتن تلویزیون

نمایشگاه ایران کالا خیابان شاه چهارراه گلشن‌تلفن ۴۵۶۸۹ و۴۵۶۸۶

آنتن تلویزیون تمام کانال با کلیه مخارج نصب در منزل و ضمانت‌کتبی فقط از ۶۰ تومان الی ۸۵ تومان

— * —

آنتن تلویزیون

لاله‌زار پاساژ ایران تلفن ۳۳۶۹۲

آنتن ۸ شاخه و ۱۰ شاخه تمام کانال قوی برای همه نوع تلویزیون بالوازمات خارجی‌و تضمین نصب در منازل فقط از ۶۰ الی ۸۲ تومان لطفا برای تنظیم تصویر تلویزیون‌بعد از شروع برنامه تلفن فرمائید .

۱-۱۰ آ-۳۱۰۴

— * —

ماشین لباسشوئی

نمایشگاه ایران کالا خیابان شاه چهار راه گلشن تلفن ۴۵۶۸۹و۴۵۶۸۶

ماشین‌لباس شوئی‌ایتالیائی ۷۰۰تومان
ماشین‌لباس‌شوئی‌امریکائی ۱۰۰۰تومان
ترانسفور موتور تقویت برق از ۷۰۰ الی ۲۰۰ تومان

— * —

آب میوه گیری

نمایشگاه ایران کالا خیابان شاه چهارراه گلشن‌تلفن ۴۵۶۸۹ و۴۵۶۸۶

انواع‌آب‌میوه گیری‌از ۱۲۰الی ۳۰۰تومان

وسایر لوازمات دیگر

انواع پنکه -ماشین تحریر- رادیو - تلفن -صندوق آهن‌و لوازمات دیگر بقیمت‌های بسیار نازل و ارزان

— * —

آپارات سینما

نمایشگاه ایران کالا خیابان شاه چهارراه گلشن‌تلفن ۴۵۶۸۹ و۴۵۶۸۶

آپارات سینما ۱۶ میلیمتری با ناطق ۴۰۰۰ تومان
آپارات سینما ۱۶ میلیمتری بدون ناطق ۸۰۰ تومان

نمایشگاه و فروشگاه‌ایران کالا اولین موسسه خرید و فروش لوازم منزل در ایران- تهران خیابان شاه چهار راه گلشن تلفن ۴۵۶۸۹- ۴۵۶۸۶ هم میهنان عزیزشهرستانی‌ما

شمانیز میتوانید بااین موسسه مکاتبه نموده و لوازم منزل مورد نیاز خود را که از دست دوم تهیه شده است بقیمت بسیار ارزان خریداری فرمائید اینك قیمت قسمتی از اجناس را در زیر این ستون ملاحظه فرمائید .

— * —

قالی

نمایشگاه ایران کالا خیابان شاه چهارراه گلشن‌تلفن ۴۵۶۸۹ و۴۵۶۸۶

قالی کرمانی اعلا ۴ × ۳ کرم متری ۱۲۰ تومان
قالی کرمان اعلا ۵ر۴ × ۳ لاکی متری ۱۲۰ تومان
قالی کرمان ۸۰ جفت ۴ × ۳ فریسته متری ۱۷۰ تومان
قالی کرمان ۹۰ جفت ۵ر۲ × ۳کرم جفت متری ۲۸۰تومان
وانواع قالی و قالیچه‌های بافت‌کرمان باندازه و طرح‌های مختلف و زیبا
قالی اصفهان ۷۰ر۲ × ۴ کرم متری ۲۲۰تومان
قالی‌اصفهان‌۴ × ۳لاکی متری ۲۵۰تومان
قالی اصفهان ابریشمی ۳ × ۲ کرم جفت متری ۳۸۰تومان
وانواع قالی و قالیچه‌های اصفهانی باندازه وطرح‌های بسیار جالب ودیدنی
قالی کاشان اعلا ۵ر۳ × ۵ر۲ کرم متری ۲۲۰ تومان
قالی کاشان اعلا ۵ر۳ × ۵ر۵ کرم متری ۲۰۰ تومان
قالی کاشان اعلا ۴۰ر۳ × ۶۰ر۴لاکی متری ۲۳۰ تومان
قالی کاشان اعلا ۴ × ۳ کرم متری ۲۵۰تومان
قالیچه کاشان اعلا لاکی بسیار تمیز یکجفت ۱۳۰۰ تومان
وانواع قالی و قالیچه‌های بافت‌کاشان باندازه و طرح و قیمت‌های مختلف متری ۱۰۰ تومان
قالی تبریز لاکی ۴ × ۳ متری ۱۰۵ تومان
قالی تبریز کرم ۴ × ۳ متری ۱۱۵ تومان
قالی تبریز سفید ۵ر۳ × ۵ر۲ جفت متری ۱۱۵ تومان
قالی تبریز لاکی ۳ × ۳متری ۱۳۰تومان
وانواع قالیچه‌های خراسانی کوچك‌و بزرك
قالی بوته خفه اعلا متری ۲۴۰تومان
قالی قم نقش صفوی کرم متری ۲۶۰ تومان
وانواع قالی و قالیچه‌های بافت قم طرح‌های بسیار عالی
قالیچه اعلای ترکمنی یك فرد ۱۳۰۰ تومان
قالیچه اعلای ترکمنی یك فرد ۳۰۰ تومان
قالیچه اعلای ترکمنی یك فرد ۲۰۰تومان
وانواع قالیچه‌های ترکمنی و قالی از شهرستانهای ایران رنك و نقش‌های جالب بقیمت های مناسب وارزان که لازم است از نزدیك مشاهده فرمائید.
در ضمن کلیه قالیهای نو باکهنه با اندازه‌های دلخواه‌شما معاوضه‌میشود

— * —

مبلمان منزل

نمایشگاه ایران کالا خیابان شاه چهار راه گلشن‌تلفن ۴۵۶۸۹ و۴۵۶۸۶

انواع سرویس‌های اطاق خواب‌مشتمل بریك اشکاف ۳ در و۲ تختخواب و ۲ پایتختی و یك میز توالت از بهترین فورمیکاهای ایتالیائی برنك‌های‌جالب وزیبا مدل سال ۶۲ از ۱۳۰۰ تومان الی ۱۶۵۰تومان.
انواع مبل‌های بسیار زیبا وخوشرنك مدل سال ۶۲ -دستی ۶۰۰ الی ۹۰۰ تومان .
انواع بوفت‌های‌فورمیکار وچوب‌گردو با آئینه وویترین ساده از ۳۰۰ الی ۸۵۰ تومان
انواع میز و صندلی نهار خوری فورمیکار ۵۵۰ تومان
انواع میز شیشه جلوی مبل از ۷۰ الی ۸۵ تومان .
انواع‌میز توالت‌از ۱۵۰ الی ۲۲۰تومان
وانواع میز و صندلی فلزی ومیزهای کوچك و بزرك واشکاف وغیره و لوازمات دیگر

ماشین دست باف

نمایشگاه ایران کالا خیابان شاه چهارراه گلشن‌تلفن ۴۵۶۸۹ و۴۵۶۸۶

انواع ماشین دست باف و کامواباقی از ۱۰۰ الی ۳۰۰تومان

— * —

جارو برقی

نمایشگاه ایران کالا خیابان شاه چهارراه گلشن‌تلفن ۴۵۶۸۹ و۴۵۶۸۶

انواع جاروب برقی‌از۱۵۰ الی۳۰۰تومان

— * —

پیانو

نمایشگاه ایران کالا خیابان شاه چهارراه گلشن تلفن ۴۵۶۸۹و۴۵۶۸۶

پیانو پطروف ۱۰۰تومان

— * —

آکاردئون

نمایشگاه ایران کالا خیابان شاه چهارراه گلشن تلفن ۴۵۶۸۹ و۴۵۶۸۶

انواع آکاردئون مرشی و رویال وغیره ۴۰۰ الی ۷۰۰ تومان

— * —

کولر

نمایشگاه ایران کالا خیابان شاه چهارراه گلشن‌تلفن ۴۵۶۸۹ و۴۵۶۸۶

کولر گازی‌زیمنس ۵ر۱ ۱۵۰۰تومان
کولر وستینگهاوس آبی ۵۵۰ تومان
کولر ارج آبی ۴۵۰ تومان

— * —

چرخ خیاطی

نمایشگاه ایران کالا خیابان شاه چهارراه گلشن‌تلفن ۴۵۶۸۹ و۴۵۶۸۶

چرخ‌خیاطی‌جك‌اسلواکی‌پائی ۵۰۰تومان
چرخ خیاطی آدلف پائی ۴۵۰ تومان
چرخ‌خیاطی برقی روونداب ۴۵۰تومان
چرخ خیاطی برقی دورکوب ۴۵۰تومان

فروش اثاثیه دست اول

شرکت مبل عظیمی

نقد واقساط باضمانت پنجسال . جاده قدیم شمیران پائین‌تر چهارراه قصر پلاك ۱۰۱۵ تلفن ۷۰۳۳۲

آ- ۲۶ آ-۳۰۹۲

— * —

نیازمندیهای روزنامه اطلاعات تلفن: ۳۱۵۳۳

شاداب
آلمینیوم صددرصد خالص تلفن ۵۱۰۴۱

خرید اثاثیه دست دوم

لوازم خانه شمارا پول نقد عادلانه خریداریم تلفن ۴۵۲۱۴

۱-۱۰ آ-۳۱۲۰

— * —

نمایشگاه و فروشگاه‌ایران کالا اولین موسسه خرید و فروش لوازم منزل در ایران.

یخچال
قالی
قالیچه
تلویزیون
رادیوگرام
ضبط صوت

وکلیه لوازم واشیاء منزل شما را نقدا خریداری مینماید و چنانچه مایل به تعویض لوازم منزل نیز باشید‌لوازم مطلوب شما را در اختیارتان میگذارد فقط با یك شماره تلفن کافی است که کارشناسان با تجربه ما دراسرع وقت خدمت‌شماحاضر گردند درصورت انجام نشدن معامله کار مزدی دریافت نخواهد شد نمایشگاه‌ایران کالاهمواره سعی می‌نماید که رضایت مشتریان خودرا بعمل بیاورید .

تهران- خیابان شاه‌چهارراه گلشن نمایشگاه ایران کالا تلفن: ۴۵۶۸۹-۴۵۶۸۶

— * —

فروشگاه خالقی

قالی
یخچال
تلویزیون
ضبط صوت
رادیو گرام
وسایر لوازمات برقی شما را

بقیمت عادلانه خریداریم لطفا به فروشگاه خالقی امیر کبیر سه راه امین حضور ۵۱۲۷۶ مراجعه فرمائید

۱-۲۶ آ-۲۸۰۲

— * —

فروشگاه آمپر تلفن۴۹۴۹۸

خرید - فروش - معاوضه هرنوع لوازم خانگی دست دوم - یخچال - تلویزیون - رادیوگرام - ضبط صوت وغیره

۱-۱۰ آ-۳۰۲۴

— * —

فرش کهنه ونو

درمنازل‌خریداریم‌تلفن۸۲۱۸۵۵رضوی

۱-۳۰ آ-۲۹۸۱

— * —

فروشگاه محمد حسان

تلویزیون - رادیو گرام ضبط صوت - یخچال- کولر- قالی وسایر لوازم

منزل شمارا خریداریم خیابان مولوی نرسیده بمیدان گمرك مقابل ایستگاه کرج‌تلفن ۵۸۱۵۵۸

۱-۳۰ آ-۲۷۶۸

— * —

یخچال- تلویزیون- فرش

درمنازل خریداریم پشت شهرداری فروشگاه شاهین تلفن ۳۰۵۳۸۸

۱-۲۶ آ-۳۰۴۷

— * —

فرش- قالی- فرس

فرشهای کهنه و تازه شما را به بهترین‌قیمت نقدادرمنزلتان‌خریداریم تلفن ۶۲۰۷۱

۱-۱۰ آ-۳۰۴۳

— * —

معاوضه

فرش کهنه و نو

برای معاوضه فرش‌های کهنه‌و مستعمل باقالیهای نو با قسمت‌تجارتی خیابان سپهران فرش فروشی نسیان مراجعه فرمائید تلفن ۳۰۳۰۵

برنامه سینماها

سینما آسیا (تلفن۴۲۹۰۹)
ادی‌برای خانمها -سینماسکوپ - دوبله‌بفارسی باشرکت‌ادی کنستانتین شروع ۱۱صبح ۳-۵-۷-۹- بعدازظهر

سینما ادئون- تلفن ۳۸۱۱۸
ادی‌برای خانمها -سینماسکوپ - دوبله‌بفارسی باشرکت‌ادی کنستانتین شروع ۱۰ر۳۰ صبح- ۲ر۳۰ - ۴ر۳۰- ۶ر۳۰- ۸ر۳۰ بعد از ظهر

سینماامپایر- تلفن۴۹۰۸۱
پیروزی‌و شکست‌دیاموند -واید- اسکرین دوبله بفارسی با شرکت ری‌دانتون - الین استوارت- شروع ۱۱صبح ۳ر۳۰-۵ر۳۰-۷ر۳۰-۹ر۳۰ بعداز ظهر

سینما ایران (تلفن۳۶۳۵۴)
زن دشمن حطرناکیست - فارسی باشرکت فرانك - کریمی - دوستدار شروع ۱۰ر۳۰ - ۱۲ر۳۰ صبح ۲ر۳۰ - ۴ر۳۰ - ۶ر۳۰ - ۸ر۳۰ بعدازظهر

سینمااسکار- تلفن ۴۵۷۹۷
بعضی ها داغشو دوست دارن - دوبله بفارسی باشرکت مریلین‌مونرو تونی کورتیس شروع ۱۰ر۳۰ صبح ۲ر۳۰ - ۴ر۳۰ - ۶ر۳۰ - ۸ر۳۰ بعداز ظهر

سینما ایفل- تلفن ۳۷۲۷۷
پنجه‌سیاه-دوبله بفارسی باشرکت ارنست بورگناین شروع ۱۱ صبح ۳-۵-۷-۹ بعداز ظهر

سینما پلازا- تلفن ۴۴۲۵۵
پنجه‌سیاه-دوبله بفارسی باشرکت ارنست بورگناین شروع ۱۱ صبح ۳-۵-۷-۹ بعداز ظهر

سینما تخت جمشید- تلفن ۴۳۵۵۰
کلبه ششمین خوشبختی - سینما سکوپ - رنگی - دوبله به فارسی با شرکت اینگرید برگمن - کورت یورگنز شروع ۲ر۴۵ - ۵ - ۷ر۱۵ - ۹ر۳۰ بعد از ظهر

سینما چارلی- تلفن ۶۸۴۶۱
سرگیجه - رنگی‌دوبله بفارسی باشرکت کیم نواك - جیمز استوارت شروع ۱۰ر۳۰ صبح ۳-۵-۷-۹ بعد ازظهر

سینما حافظ -تلفن۳۴۰۷۴
پنجه سیاه -دوبله‌بفارسی باشرکت ارنست بورگناین-زوراالامپرت شروع ۱۰ر۳۰ صبح۲ر۳۰- ۴ر۳۰- ۶ر۳۰ - ۸ر۳۰ بعداز ظهر

سینمادنیا (تلفن ۳۳۸۱۲)
صحرای بیرحم - وایداسکرین - رنگی - دوبله بفارسی با شرکت جینا ماریاکاناله شروع ۱۰ر۳۰ صبح ۲ر۳۰ - ۴ر۳۰ - ۶ر۳۰ - ۸ر۳۰ بعداز ظهر

سینما دیانا- تلفن ۴۲۰۱۰
بیست هزار فرسنك زیر دریا سینماسکوپ -رنگی -دوبله‌بفارسی باشرکت کرك داگلاس - جمس‌میسون شروع۱۱صبح ۳-۵-۷-۹ بعدازظهر

سینما رادیوسیتی - تلفن ۴۳۳۲۰
ماشین ماه عسل - سینما سکوپ- رنگی - دوبله بفارسی با شرکت : بریجیدبازلن -استیومك‌کوئین شروع ۱۱ صبح ۳- ۵- ۷ -۹ر۱۵ بعدازظهر

سینما رکس- تلفن۳۴۱۶۹
پیروزی و شکست دیاموند -واید- اسکرین -دوبله بفارسی با شرکت ری‌دانتون - الین استوارت- شروع ۱۰ر۳۰ صبح ۲ر۳۰-۴ر۳۰ -۶ر۳۰- ۸ر۳۰ بعداز ظهر

سینمارویال - تلفن۴۹۷۸۵
پیروزی و شکست دیاموند-واید- اسکرین دوبله بفارسی با شرکت ری‌دانتون- الین‌استوارت‌شروع۱۰ر۳۰ صبح ۳-۵-۷-۹ بعداز ظهر

سینما سعدی(تلفن ۳۶۴۶۸)
بیست هزار فرسنك زیر دریا - سینماسکوپ -رنگی -دوبله بفارسی باشرکت کرك داگلاس - جیمزمایسون شروع ۱۰ر۳۰ صبح -۲ر۳۰ -۴ر۳۰ ۶ر۳۰-۸ر۳۰ بعداز ظهر

سینما سهیلا (تلفن۳۶۴۲۴)
ادی‌برای خانمها -سینماسکوپ - دوبله بفارسی‌باشرکت ادی کنستانتین شروع ۱۰ر۳۰صبح ۲ر۳۰- ۴ر۳۰- ۸ر۳۰ بعداز ظهر

سینماکریستال تلفن ۳۷۶۷۵
بعضی ها داغشو دوست دارن - دوبله بفارسی باشرکت مریلین‌مونرو تونی کورتیس شروع ۱۰ر۳۰ صبح ۲ر۳۰ - ۴ر۳۰ - ۶ر۳۰ - ۸ر۳۰

سینما متروپل-تلفن۳۹۴۱۰
پنجه‌سیاه -دوبله‌بفارسی باشرکت ارنست بورگناین- زوراالامپرت شروع ۱۰ر۳۰ صبح۲ر۳۰- ۴ر۳۰- ۶ر۳۰ - ۸ر۳۰ بعداز ظهر

سینمامولن‌روژ-تلفن۲۹۲۹۷
بعضی ها داغشو دوست دارن - دوبله بفارسی باشرکت مریلین‌مونرو تونی‌کورتیس شروع ۱۱صبح ۳ - ۵ - ۷-۹ بعداز ظهر

سینما مهتاب- تلفن۴۷۷۷۷
بعضی ها داغشو دوست دارن - دوبله بفارسی باشرکت مریلین‌مونرو تونی‌کورتیس شروع ۱۱ صبح ۳ -۵ -۷-۹ بعداز ظهر

سینما میامی (تلفن۷۴۳۲۹)
زن دشمن خطرناکیست - فارسی باشرکت فرانك - کریمی - دوستدار شروع ۱۰ر۳۰ صبح ۲ر۳۰ ۴ر۳۰ - ۶ر۳۰ - ۸ر۳۰ بعدازظهر

سینمانیاگارا- تلفن۶۵۳۰۷
پیروزی وشکست دیاموند - واید - اسکرین دوبله بفارسی با شرکت ری دانتون - الین اسنوارت شروع ۱۰ر۳۰ صبح ۳-۵-۷-۹- بعد از ظهر
تراس -جوانان گناهکار شروع ۶ر۳۰-۸ر۳۰ بعداز ظهر

سینما مونت کارلو (تلفن ۷۹۷۴۱)
ماجرای زندان سن‌کوئن تین - دوبله بفارسی باشرکت‌برت لنکستر- ایوان دوکارلو شروع ۱۰ر۳۰ صبح- ۲ر۳۰ - ۴ر۳۰ - ۶ر۳۰ - ۸ر۳۰ بعد از ظهر

سینماهمای- تلفن۳۰۲۱۶۹
پیروزی و شکست دیاموند -واید - اسکرین -دوبله بفارسی با شرکت ری دانتون - الین استوارت شروع ۱۰ر۳۰ صبح ۲ر۳۰-۴ر۳۰ - ۶ر۳۰-۸ر۳۰ بعداز ظهر

سینمافری- تلفن ۲۷۸۹۳
سهم کوچك بابا - دوبله‌بفارسی باشرکت اسپنسرتریسی - الیزابت تیلور - شروع ۳-۵-۷-۹ بعدازظهر

سینما آریا- تلفن ۳۹۸۸۴)
توپهای ناوارون - سینماسکوپ- رنگی دوبله بفارسی با شرکت گریکوری‌پك - آنتونی‌کوئین ۱۰صبح ۱۲ر۴۵ - ۳ر۳۰ - ۶ر۱۵ - ۹بعدازظهر

سینماالمپیا- تلفن ۶۵۷۹۸
مادر هند - رنگی - دوبله بفارسی باشرکت نرگس - سونیل دات شروع ۱۰ر۳۰ صبح ۲ر۳۰ - ۴ر۳۰ -۶ر۳۰ ۸ر۳۰ بعد از ظهر

سینما برلیان- تلفن۳۳۵۳۵
بعضی ها داغشو دوست دارن - دوبله بفارسی باشرکت مریلین‌مونرو تونی کورتیس شروع ۱۰صبح ۲-۴- ۶-۸ بعدازظهر

سینما نهران- تلفن۳۸۱۶۵
بیست‌هزار فرسنك زیر دریا - سینماسکوپ -رنگی -دوبله‌بفارسی باشرکت کرك‌داگلاس -جمس‌مایسون شروع۱۰ر۳۰ صبح- ۲ر۳۰- ۴ر۳۰ ۶ر۳۰-۸ر۳۰ بعدازظهر

سینماپارك- تلفن ۳۵۰۴۷
بعلت تعمیرات تعطیل است

سینما سیلواناتلفن ۳۳۷۷۷
مادر هند - رنگی - دوبله بفارسی با شرکت‌نرگس - سونیل دات شروع ۲ر۳۰ - ۴ر۳۰ - ۶ر۳۰ - ۸ر۳۰ بعد از ظهر

سینما پرسپولیس (تلفن ۵۸۱۰۸۳)
مادر هند - رنگی - دوبله بفارسی باشرکت نرگس - سونیل دات شروع ۱۰ - ۱۲ صبح ۲-۴-۶-۸بعدازظهر

سینما پردیس
وحشی - باشرکت مارلون براندو- مری‌مرفی - دوبله فارسی - شروع ۱۰ر۳۰- ۲ر۲۰ - ۴ر۳۰ - ۶ر۳۰ - ۸ر۳۰ بعدازظهر

سینما کارون تلفن ۴۰۰۶۵
جادوی‌شیطان - هندی - دوبله بفارسی با شر[illegible] چیترا - مهی‌بال شروع ۲ر۳۰ - ۴ر[illegible] - ۶ر۳۰ - ۸ر۳۰ بعد از ظهر

سینماامسر- تلفن۵۲۰۶۰
بن‌هور - سینماسکوپ - رنگی - دوبله بفارسی باشرکت چارلتون‌هستون شروع ۸ر۳۰ - ۱۲ر۱۵صبح ۴-۷ر۴۵ بعدازظهر

سینمازینا- تلفن۸۲۰۱۳۸
خون و گل سرخ - رنگی -دوبله بفارسی باشرکت انت‌وادیم -مل‌فرر شروع ۳-۵-۷-۹ بعداز ظهر

سینمازهره -تلفن۳۰۴۸۰۸
بعضی ها داغشو دوست دارن - دوبله بفارسی باشرکت مریلین‌مونرو تونی کورتیس شروع ۱۰صبح ۲-۴-۶-۸ بعدازظهر

سینما نیوز- تلفن۳۰۳۹۰۸
هفت ماجرای دزد بغداد -سینماسکوپ -رنگی - دوبله بفارسی با شرکت استیوریوز شروع ۱۰ر۳۰ صبح ۲ر۳۰ - ۴ر۳۰ -۶ر۳۰ -۸ر۳۰

سینمافردوسی(تلفن۳۵۷۸۴)
بن‌هور - سینماسکوپ - رنگی - دوبله‌بفارسی‌باشرکت چارلتون‌هستون شروع سالن ۹صبح ۱ - ۵ - ۹ بعدازظهر - تراس ۶ر۳۰ بعدازظهر

سینما فلور- تلفن ۸۰۹۶۱
بن‌هور - سینماسکوپ - رنگی - دوبله‌بفارسی باشرکت چارلتون‌هستون شروع ۸صبح ۱۲-۴-۸ بعداز ظهر

سینمامشعل- تلفن ۳۳۲۸۹
آهسته و عمیق بران - دوبله به فارسی با شرکت کلارك گیبل شروع ۱۰ر۳۰صبح ۲-۴-۶-۸ بعداز ظهر

سینما مراد- تلفن ۷۳۳۸۲
بن‌هور - سینماسکوپ - رنگی - دوبله‌بفارسی‌باشرکت چارلتون‌هستون شروع ۹ر۱۵ صبح ۱- ۴ر۴۵ -۸ر۳۰ بعدازظهر

سینما جهان
لیان کنیز سفید - رنگی - دوبله بفارسی باشرکت ماریون‌میشل شروع ۱۰ر۳۰ صبح ۲ر۳۰ - ۴ر۳۰ - ۶ر۳۰ ۸ر۳۰ بعد از ظهر

سینما ژاله- تلفن ۳۰۴۱۲۰
بن‌هور - سینماسکوپ - رنگی - دوبله بفارسی باشرکت چارلتون‌هستون شروع۱ر۴۵ - ۵ر۳۰- ۹ر۱۵بعدازظهر

سینماخورشید- تلفن۳۳۵۷۸
مادر هند - رنگی دوبله بفارسی باشرکت نرگس - سونیل دات‌شروع ۱۰ر۳۰ صبح ۲ر۳۰ - ۴ر۳۰ -۶ر۳۰ ۸ر۳۰ بعد از ظهر

سینما البرز
یکه بزن مونت کارلو - رنگی - دوبله‌بفارسی باشرکت‌ادی کنستانتین شروع ۹ - ۱۱ صبح ۱- ۳ - ۵ - ۷ - ۹ بعد از ظهر

تئاترها

تئاتر نصر تلفن ۳۷۳۵۱
قهوه‌خانه ماه‌اوت [illegible] شرکت وحدر شروع ۸ر۳۰ بعدازظهر

تئاتردهقان- تلفن ۳۰۲۹۹
پروار تحتر ها [illegible] شرکت مورین. [illegible] شروع ۸ر۳۰ بعدازظهر

آخرین تغییرات برنامه سینماها را در صفحه ماقبل آخر ملاحظه فرمائید

نوشته: پیرمندس فرانس نخست‌وزیر اسبق فرانسه
از: هفتگی اکسپرس (چاپ پاریس)

جمهوری مدرن

فرانسه برژیم دیگر غیر از جمهوری نیاز دارد

فرانسه بابحران سیاسی تازه‌ای روبرو شده. نتایج این بحران‌در سرنوشت اروپاو بطورکلی جهان مؤثر است . پیرمندس فرانس ، سیاستمدار برجسته فرانسوی درکتابی که تحت عنوان «جمهوری مدرن» منتشر کرده، علل‌اساسی‌این‌بحران‌وراه رفع آنرا متذکرشده است . این‌کتاب دراین هفته منتشر شدوبا استقبال گرم محافل سیاسی‌جهان روبرو گردید . هفتگی اکسپرس درشماره گذشته خود قسمتی ازآنرا منتشر ساخت که‌ترجمه آن در اطلاعات منتشر گردید . اینك قسمتهای دیگراین اثر ارزنده بنظر خوانندگان عزیز میرسد .

گرچه بنظر خیلی عجیب و باور نکردنی میرسد معذلك باید گفت که شکست جمهوری های چهارم و پنجم علل یکسان ومشابهی دارد .

نخست‌علل اجتماعی رامورد بررسی قرار میدهیم : اگررژیمی به‌پشتیبانی یك طبقه مخصوص از ملت ویا توده های معینی از مردم اتکاء نداشته‌باشد واگرهمین افرادی که آن راتشکیل میدهند ازروی ایمان واراده راسخ‌در کاری که بعهده دارند با یکدیگر همکاری میکنند بدوام آن نمی توان اعتماد کرد وچنین رژیمی نمی‌تواند بحیات خود ادامه دهد و بطریق اولی درکار خود هم موفق نخواهد شد .

جمهوری سوم از طرف یك طبقه بورژوازی متوسط وکوچك نیمه‌شهری ونیمه دهاتی پشتیبانی میشد زیرا حکومت وقت تمام تمایلات و آرمانهای آن راتامین میکرد . این طبقه درطول نیمه اول قرن بیستم مورد آزمایش سختی قرار گرفت آنها به‌نسبت‌بیش ازهر طبقه دیگر در جنك جهانی اول فداکاری کرده و قربانی دادند اما بعدا براثربی‌نظمی اقتصادی و مالی‌که درفاصله بین دوجنك حکمفرما بود دوچار ناتوانی شدند . از آن زمان منافع ، امنیت و حتی موجودیت این طبقه درمعرض تهدید قرار داشت .

باین ترتیب طبقه مذکور از آن‌پس از یك سیستم سیاسی اجتماعی که دیگر حافظ منافع آن‌نبود روی گردان شد .این عده نه‌تنها از پشتیبانی‌رژیم دست کشیدند بلکه به مخالفت باآن برخاسته ودانسته یاندانسته روشی‌که مغایر احتیاجات اجتماع بود در پیش گرفته ونتیجه آن فرار سرمایه و کاهش سرمایه گذاری بود . همین امر موجبات ضعف سیاسی و اقتصادی جمهوری سوم را در آخرین سال‌های دوران حکومت خود فراهم ساخت . دولت ویشی بابدنام کردن گروههای قدیمی و متهم کردن آنها بهمکاری بادشمن باز هم بیشتر بخرابی‌اوضاع کمك کرد .

هنگامی که فرانسه آزاد شداین گروهها کاملا فرسوده شده بودند و از طرف‌دیگر ممکن نبود جای آنها را طبقه جدیدی بگیرد زیرا توده های تازه مخصوصا درمیان طبقه کارگر برای عهده دارشدن مسئولیت های دولتی آماده نبودند .

جمهوری چهارم ازاین وضع زیان وخسران فراوانی دیده جمهوری‌پنجم نیز نتوانسته وضع رابحال عادی باز گرداند .

درست‌است که جمهوری پنجم در صدد استفاده از همکاری ارباب فن که‌در دستگاههای دولتی و غیر دولتی وجود داشته برآمداماآنها نمیتوانستند جانشین کادرهای مختلف اجتماعی که درمیان ملت پراکنده شده بودند بشوند .

قوانین اقتصادی

بی‌نظمی های‌اقتصادی ،پولی‌و مالی وادامه انفلاسیون،نظام‌اجتماعی کشوررا برهم زد ، جریان کار ها راعقیم گذاشت و پیشرفت اجتماعی را که اداره آن جز بدست رهبرانی که خدمتگزار ملت بوده و بقوانین احترام گذارند امکان پذیر نبود ، عقیم ساخت این قوانین — موازنه سالم عرضه و تقاضا ،استفاده ازصرفه جوئی های ملی برای سرمایه گذاری با در نظر گرفتن منافع عمومی — قوانین یك جامعه صنعتی پیشرفته‌صرف نظر ازنوع حکومتی‌آن ، سرمایه‌داری یا سوسیالیستی بشمار میرود . این قوانین باید از طرف طبقه حاکمه به موقع اجرا گذاشته شود و در غیر این صورت وضع غیر قابل جبرانی پیش خواهد آمد . البته در بعضی مواردممکن است که نو سانات اوضاع تنزل و ترقی قیمت ها واتفاقات دیگر بطور موقت از عدم تثبیت اوضاع و خطرات موجود پرده پوشی کند

(ناتمام)

نوشته: سرکلرمونت اسکرین

جنك جهانی درایران

(۲)

براثر این موانع و مشکلات ایرانیها تاکنون فرصتهای کمی داشته اند که نحوه حکومت دموکراتیك‌را بیاموزند مردم ایران که بنا به دلایل سوق ـ الجیشی‌نمیتوانستند در برابر تهاجم مقاومت کنند ، ملیت خود را فقط با هوش و ذکاوت طبقه عالی اجتماع خود و با استفاده از حفاظ ناراحت بیابانها و کوههای درهم برهم کشور خود، حفظ کرده‌اند ، حتی دردورانی که مردم ایران از صلح نسبی و رفاهیت اقتصادی نسبی برخوردار بودند ، ایجاد دولت مرکزی تنها براساس فئودالیزم که پادشاه مطلق‌العنانی در راس آن قرار داشت‌امکان پذیر بود،بنا بهمان دلایل جغرافیائی نژاد های هند و اروپائی ایران ، هرگز نتوانسته اند نژاد های دیگر ساکن ایران یعنی نژاد های ترك و عرب و مغول و کرد و پختون و بلوچ را کاملا همرنك خود کنند . درنتیجه ملتی مرکب از افرادی بوجود آمده که فقط بخود و منافع خویش می اندیشند و این افراد همکاری دسته جمعی‌رادشوار می یابند ، آن وحدتی که بملت قدرت و نیرو می بخشد ، آن کار دسته جمعی که آزادی از قید و بند و استعمار خود خواهانه را میسر میسازد همیشه از ایرانیها گریزان بوده است برای ایرانیها معنای «آزادی» این نیست که از چنك مداخلات بیگانگان آزاد باشند (زیرا عقیده این گونه مداخلات هرگز پایدار نبوده است) بلکه اینستکه در بهره برداری از منابع انسانی ومادی خود آزاد باشند . و اینگونه آزادی نیز درمیدان عمل چنین از آب در آمده است که زورمندان دارائی‌خود را نگاه دارند و بر آن بیفزایند . و برای ایرانیهای هوشمند معنای این آزادی آنست که ثروت جمع کنند و هردو دسته ایندوکار رابزیان دهقانان که‌پراکنده و دارای نژاد های‌گوناگون و از لحاظ سیاسی قابل تشکل ـ نیستند ، صورت میدهند .

دوستان ایرانی من میگفتند : (همه اینها که گفتی بسیار درست بود ولی بعلت کار های خلاف شماانگلیسیها و روسها است که ما اینطور شده‌ایم نه گناه ما ، از زمان ناپلئون یا بهر حال ازسال ۱۸۲۸ که روسیه معاهده ترکمانچای‌را بما تحمیل کرد موقعیت بین‌المللی‌ما ضعیف شد و وضع‌داخلی مابسبب فشار هائی‌که‌دو امپراطوری رقیب‌بما وارد آوردند شوریده گشت یعنی بعلت فشار شماوروسیه که‌یکی ازمرز های‌شمال ودیگری ازسرحدات جنوب بمافشار می‌آوردید چنین شد.

این عقیده بی‌اساس نیست ولی وقتی باین نحو بیان میشود چندان درست به‌نظر نمی‌آید ، زیرا تفاوت فاحشی را که میان نقش روسیه و انگلیس درمغشوش‌کردن وضع ایران وضعیف‌کردن موقعیت ایران وجود داشته است نادیده میگیرد و این البته در صورتی‌است که ایرانیها بخواهند از درسهای تاریخ‌بهره ببرند .

متجاوز از یك قرن ، روسیه دولتی بود که از شمال وشمال‌غربی برای رسیدن به هدفهای استعماری خود فشار می‌آورد میخواست به اقیانوسها دست یابد وهندوستان رابخطر بیاندازد واینکار هرچند وقت‌یکبار موجب ترس و وحشت دولت‌انگلیس میشد و باین‌ترتیب برسیاست آنها اثر میگذاشت و میخواستند نگذارند که کاری به‌نفع سیاست روسیه در ایران صورت گیرد وپس از انقلاب‌روسیه نفت شمال ایران ولزوم بوجود ـ آوردن یك«کمربندحفاظتی»سیاسی که اتحاد شوروی را ا زایران دورنگاه‌دارد و مانع رسوخ وافکار آن بایران بشود،سیاست‌انگلستان راتحت تاثیر خود داشته است ،از طرف دیگر فشار انگلیس بایران جنبه دفاعی داشته است . مادراموز ایران برای این مداخله میکردیم که نگذاریم ایران به‌دامن روسیه بیفتد ووقتی که دیگر روسیه خطرناك نبود ، سعی‌میکردیم‌ایران را از چنگال آلمان محافظت کنیم. البته سیاست ماهرگز یك‌سیاست کاملا عادلانه نبوده است . این خصلت اخلاقی را فقط از افراد باید انتظار داشت نه از دولتها و دولتی که چنین خصیصه اخلاقی داشته باشد بندرت پیدا میشود .

ناتمام

از- اکونومیست

در تاریخ یمن صفحه جدیدی باز شد

مقالات سیاسی

عدن- اوراق تاریخ شبه جزیره عربستان مشحون از حوادث و جنگ های بی شماری است که بدست اعضاء خاندان های امامت و امیران و حکمرانان این منطقه بوجود آمده و طبق معمول به اضمحلال یك‌طرف و کامروائی طرف دیگر منتهی شده است . امیران جاه طلب همیشه آمادگی نشان داده‌اند تا برای هموار کردن راه خود حتی خون نزدیکترین وعزیز ترین‌بستگانشانرا بریزند . اما انقلابی که روز بیست‌و هفتم‌سپتامبر گذشته دریمن‌بوقوع پیوست نخستین تلاشی بود که برای سرنگون کردن رژیم موجود — یعنی رژیم امامت و مستقر کردن یك رژیم جمهوری بجای آن صورت‌گرفت و فکر اینکار نیز نخستین بار بود‌که به مخیله یك دسته از یمنی ها اعم از نظامی و غیر نظامی ،سوخ کرد .

حوادثی که پس از انقلاب بیست وهفتم سپتامبر گذشته بوقوع‌پیوست در امتداد خطی پیشرفت کرد که انتهای آن قابل پیش بینی بود . شناسائی سریع رژیم انقلابی بوسیله جمهوری متحده عرب‌واتحاد شوروی فاصله چندانی باتکفیر سریع رهبران انقلاب ، بعنوان «شورشیان قاتل» از طرف ملك حسین پادشاه اردن‌هاشمی و ملك سعود پادشاه عربستان‌سعودی نداشت . آنعده ا زاعضای خاندان امامت که درروز وقوع انقلاب جان بدر بردند تحت سرکردگی امیر حسن ، عموی محمدالبدر امام‌مقتول یمن و مدعی جدید امامت این‌کشور در جده (عربستان سعودی) جمع شدند و اکنون امیدوارند که از کمك های‌فعالانه‌دولت‌سعودی برای‌سرنگون کردن‌رژیم جمهوری تازه تاسیس برخوردار شوند . از طرف خروشچف نخست وزیر شوروی و پرنس طلال و پرنس فوآدو پرنس بدر شاهزادگان معروف سعودی که از ملك سعوددل های چرکینی دارند تلگراف‌های‌متعدد شادباش برای سرهنگ سلال نخست وزیر رژیم جدید به صنعا که‌بزرگ ترین شهر یمن و یکی از پایتخت ـ های‌دوگانه‌آن است‌سرازیر شده‌است

دراین حیص و بیص رهبران رژیم انقلابی باشتاب‌تمام‌دست بکارشده‌اند تا خلائی راکه بعد از سرنگون شدن رژیم هزار و صد ساله امامت در کشورشان پیدا شد پرکنند .

تاکنون حتی روزنه ای در پرده آهنین اطراف یمن که ازروز انقلاب بوجود آمده و ارتباط این کشور را بادنیای خارج و بالعکس قطع کرده پدید نیامده است . خبر نگاران روزنامه های خارجی بدون آنکه موفقیتی بدست آورند نومیدانه تلاش کرده‌اند تا راهی برای نفوذ بداخل یمن باز کنند اما هنوز در پشت این پرده آهنین مانده‌اند .حتی شخصی مانند عبدالله آسنگ رئیس فدراسیون نیرومند کارگری یمن که از طرفداران پر حرارت رژیم جدید صنعا است اعتراف کرده است که پس از انقلاب روز بیست و هفتم سپتامبر تاکنون بهیچ وجه ارتباطی بین وی و صنعا برقرار نشده‌است.

در این میان هم محافظه کاران و هم ناسیونالیستهای عدن چاره‌ای ندارند جز آنکه به گفتار های ضد ونقیض رادیو صنعا ازیك‌طرف و رادیو مکه ازطرف دیگر گوش کنند. رادیو صنعا که اعلامیه های دولت انقلابی جدید یمن را پخش میکند با گفتار های خود قلب ناسیونالیستهای یمنی رااز امیدوشادی مالامال میکند درحالیکه اخبار رادیومکه نیز برای محافظه کاران عرب کمتر دلگرم کننده نیست. رادیو صنعا گزارش می‌دهد که مقاومت آخرین بقایای طرفداران رژیم‌سابق درهم‌شکسته شده و رژیم جدید بر اوضاع مسلط است و برنامه های‌اصلاحات اساسی را بمرحله اجراء گذاشته است. ورادیو مکه گزارش می‌دهد که منسوبان امام مقتول به خونخواهی او قیام کرده ودسته های بزرك شورشیان کودتاچی‌را در فلان شهر و یا فلان نقطه تار ومار کرده‌اند. شریف حسین وزیر داخله حکومت فدرال عدن که کشورش بایمن همسایه است شکست رژیم جدید را همانقدر محتوم واجتناب ناپذیر میداند که عبداله آسنك به تارو مار شدن قطعی نیرو های وفادار به امام و اضمحلال نهائی‌رژیم آنها اطمینان واعتقاد دارد.

باید یاد آور کرد که تمام امیدهای محافظه کاران‌وطرفداران تجدیداستقلال رژیم امامت دریمن به عشایروقبایل‌دوخته‌شده است. رهبران رژیم جدید در این‌مورد طوری عمل کرده‌اند که اندکی ایجاد تردید میکنند . آنها ازیك طرف عشایر یمن‌را بخاطر کمك هائی که به ارتش کرده‌اندسپاس گزاری و تجلیل میکنند و از طرف دیگر بر آنها اخطار میکنند کهاگر به‌طرفداران امامت کمك نمایند و یا به امیران معسر در فرار از مرز های‌یمن کمك‌رسانند دهات وشهر هایشان بوسیله هواپیماهای بمب افکن بمباران خواهد گردیداین‌اخطار مخصوصا متوجه عشایر منطقه شمالی حاجا است که مهمترین پایگاه امام حسن مدعی جدید امامت و بازماندگان خانواده محمدالبدر و امام مقتول ویا فراری یمن استو باحتمال زیاد اغلب امامزادگانیکه درروز انقلاب از مرك‌جسته‌اند در آنجا موضع گرفته‌اند و درکمین روزی نشسته‌اند که ضربات خود رابرپیکر رژیم جدید وارد آورند.

نامه‌ای بامضای صاحبان جعبه سازی شهر اصفهان در تایید اقدامات شرکت سهامی کارتن سازی میهن بوزارت صنایع و معادن نوشته شده که رونوشت آن‌باداره روزنامه اطلاعات فرستاده شده است. اینك عین نامه کلیشه گردیده وازنظرخوانندگان ارجمند میگذرد.

وزارت محترم صنایع ومعادن ایران

رونوشت اداره روزنامه اطلاعات رونوشت اداره روزنامه کیهان

اینجانبان امضاء کنندگان ذیل که صاحبان جعبه سازیهای شهر اصفهان میباشیم از اقدام بموقع شرکت سهامی کارتن سازی میهن که جهت تهیه مقوای نشکن برای مصرف بسته بندی تاسیس شده بینهایت خوشحال شده و تقاضا داریم وزارت محترم صنایع ومعادن در بدو امر شرکت مذکور تذکر دهند که مقداری از مقواهای تولیدی خود رابطور ورق در اختیار ما جعبه سازها بگذارند تا بتوانیم در ایجاد وضع بسته بندی این شهرستانرا طبق روشیکه اخیرا در تهران معمول شده درآوریم وامیدواریم در اینصورت قدم موثری برای مرغوبیت اجناس تولیدی وکشاورزی این شهرستان برداشته خواهد شد .

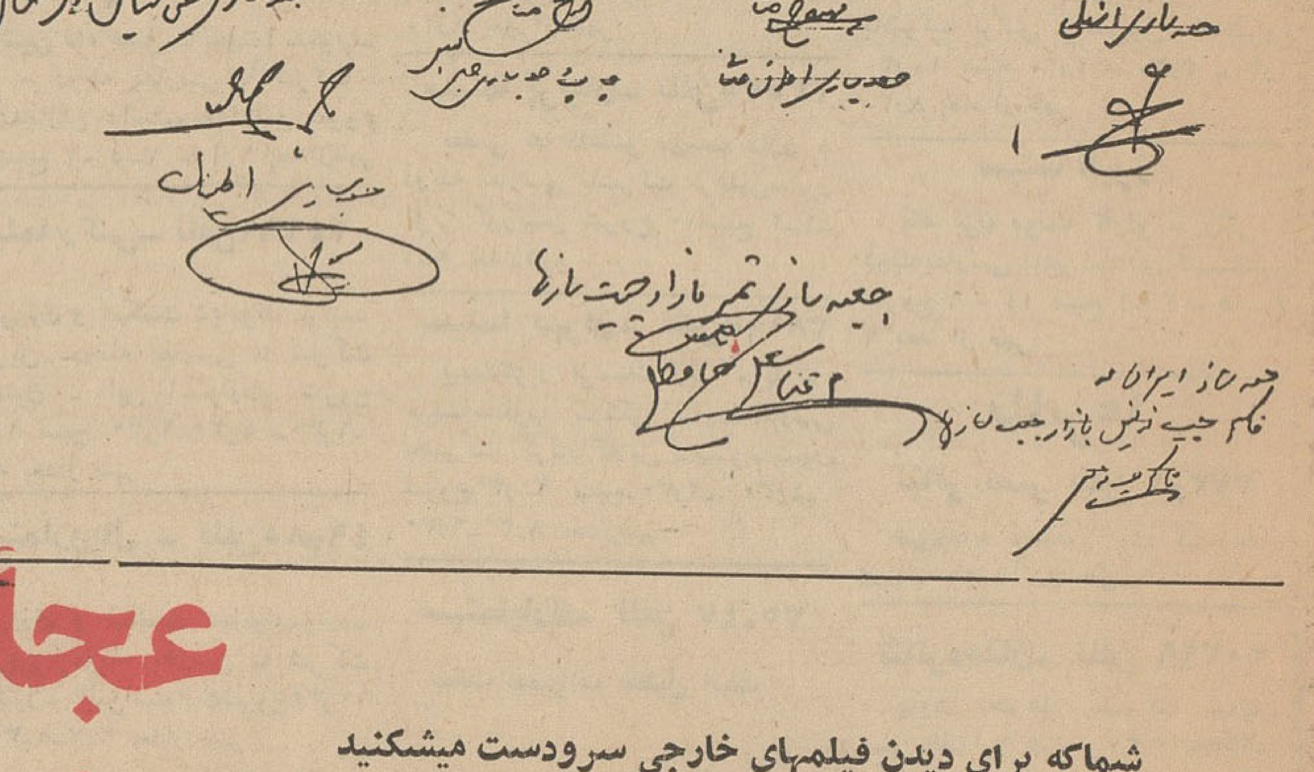

از فروشندگان محترم بخاری

در سال گذشته
بخاری
الجی

برای آنکه با استارت روشن میشد و احتیاج بکبریت نداشت
برای آنکه با ۶ لیتر نفت ۴۰ ساعت گرما میداد
برای آنکه عایق حرارت بوده و دست را نمیسوزاند
برای آنکه حرارت آن برابر ۲۱۴۰ کالری بود
برای آنکه تعمیرات آن بمدت ۳ سال برایگان تضمین شده‌بود.
برای آنکه دارای جای مخصوص گرم کردن آب داشت

با استقبال بی‌سابقه مردم روبرو شد

واکنون مقدار محدودی از بخاری های الجی موجود میباشد. از فروشندگان و مشتریان گرامی خود خواهشمندیم مقدار مورد احتیاج خودرا اطلاع دهند تا قبل از اتمام موجودی برای آنها تامین گردد

شرکت سهامی و تجارتی ضمیر- سرای تقی‌زاده- چهارراه گلوبندك تلفن ۵۱۱۶۶

۵-۱ آ-۱۹۹۳۶ آگهی زیبا

آگهی مزایده

انحصار دخانیات ایران چهارقلم ضایعات حاصله درسال ۱۳۴۱ کارخانجات خودرا بشرح زیر :

۱- خاك‌توتون خمیرشده باآب ۲- سردمارآب ندیده (دم‌برك حاصله از بریدن برك توتون سیگار)۳- ضایعات کاغذ سیگار بوراکی خمیرشده باآب ۴- برك سبز فاسدشده و خاك توتون های ریزش از عدلهای توتون

از طریق مزایده بفروش میرساند طالبین شرکت در مزایده مذکور باید برای دریافت صورت مشخصات وشرایط باداره کارپردازی دخانیات مراجعه نمایند تاریخ قبول پیشنهادها تاقبل از ساعت قرائت پیشنهادها خواهد بود و پیشنهادهای رسیده درساعت ده صبح روز ۲۵ر۷ر۴۱ در موسسه انحصار دخانیات باز وقرائت خواهد شد شرکت در مزایده مورد بحث بمنزله قبولی کلیه شرایط مزایده خواهد بود الف ۴۱۰۵

۱-۲ آ-۲۰۰۲۲ مدیر کل انحصار دخانیات ایران

قدردانی وتشکر

بدین وسیله از عموم آقایان پزشکان زایشگاه فرح پهلوی بویژه آقایان دکتر پرتوی ، دکتر پیرنیا ، دکتر آهی و نرس ها و کارمندان اطلاعات که‌در امر معالجه فرزندم نرگس ابراهیم نهایت فداکاری ونوع پروری را بکار برده‌اند صمیمانه تشکر می نماید و آرزومند موفقیت و سلامتشان می باشد .

آ-۱۲۹۸۱ ملکی

آگهی مناقصه

موسسه انحصار دخانیات ایران ۵ دستگاه جراثقال باده سری باطری مربوطه مورد احتیاج خودرا از طریق مناقصه خریداری مینماید. داوطلبان شرکت در مناقصه میتوانند پیشنهادهای صریح و قطعی‌خود را باطلاع ورعایت کامل مشخصات ـ شرایط و مفاد طرح پیمان وفرم ضمانتنامه که از اداره معاملات خارجی دریافت میدارند منتها تاساعت ۱۰ صبح روز ۱۸ر۹ر۴۱ مطابق با ۹ دسامبر ۱۹۶۲ ،که روز قرائت پیشنهادات خواهد بود تسلیم نمایند.

حضور پیشنهاددهندگان در جلسه مناقصه آزاد است . شرکت‌در مناقصه بمنزله قبولی کلیه شرایط مناقصه خواهد بود الف ۴۱۰۱

۱-۲ آ-۲۰۰۲۰ انحصار دخانیات ایران:

شرکت سهامی رادیو تلویزیون ایران
سرویس وتعمیر انواع گیرنده‌های تلویزیون
تحت نظر متخصصین کار آزموده
مجهزترین تعمیرگاه تلویزیون ایران
تلفن ۶۳۴۶۶ـ ۶۳۴۶۵
خیابان آیزنهاور ـ خیابان جیحون ـ جنب پپسی کولا

عجایب مسافرت برادران امیدوار

شماکه برای دیدن فیلمهای خارجی سرودست میشکنید
برای دیدن فیلم فارسی وتمام رنگی

که فیلمی است مستند وحقیقی و۸ سال وقت صرف تهیه آن شده است درخود چه احساسی می‌کنید

از همین هفته درسینما

فری

اجتماعی

گفتگوی تلفنی مردم

به شماره ۳۰۰۱۰

همه روزه غیر از روزهای تعطیل بین ساعت ۶ تا ۷ونیم بعدازظهر تلفن کنید وباما مشکلات ودرددلهای خودرا درمیان بگذارید مادر همین ستون حرفهای شما را بگوش مسئولین امور میرسانیم.

این چه پولی است میگیرند؟

*ازشما میپرسم. جوابدهید ببینم، وزارت کشور منحل شده یا وزارت راه ؟اینطور که‌میگوئید هیچکدام منحل نشده پس چرا اول‌جاده هاشم‌آباد از هروانت برای باراول ۵۰ریال واز هرکامیون ۱۰۰ ریال پول میگیرند که‌جاده درست کنند ، حالا اگر باین مبلغ اکتفا میشد حرفی نبود اما ازهروانت برای هردفعه عبور ازدروازه ۱۰ ریال و از هر کامیون ۳۰ریال باج میگیرند !

محمدعلی پیرایش فرد

تکلیف ما مردم چیست ؟ شهرداری جواب دهد

*روز وروزگاری ماهمه‌اش شکایت کردیم تظلم‌نمودیم که شهرداری خیابان سیمتری محجوب رااسفالت کند ، خدا پدرشان را بیامرزد . آمدند ودست اندرکار شدند جدول کشی کردند ، اما مدتی است مقاطعه کارول‌کرده ورفته ، حالا اوضاع خیابان صد مرتبه از اولش بدتر شده سابق براین اقلا تاکسی هابا گرفتن یك تومان ودو تومان اضافی مریض وبارآدم‌را تادرخانه‌اش میرساندند اما حالا اگر به‌آنها صدتومان هم‌بدهی واردراین خیابان نمیشوند ، تکلیف ما مردم چیست ، شما بگوئید .

بانو هش

بوی تریاك می آید!

*اواسط کوچه درخونگاه بوی تریاك می‌آید، گاهی هم ردوبدل کردن تریاك جای‌خود رابهروئین میدهد !

حسن ـ رضائی

اتومبیل مرا دزدیدند خبری از دزدها نشد !

*اتومبیل بنده راروز روشن ازچهارراه پیروز خیابان حشمت‌الدوله بشماره ۵۰۲۹۸ ط۴۰ دزدیدند ، باداره راهنمائی ورانندگی خبردادم‌ولی از دزد اتومبیل هنوز خبری نشده ، یاگانگستر ایرانی کت گانگستر های‌خارجی‌راازپشت بسته‌اند ویا اداره پلیس ما این قدرت راندارد از پس آنها برآید .

سروان مسعود اسلامی

باپولهای ما چه میکنید

* ما نمیدانیم مسئولین صندوق جوانان با پولهای ما چه‌دارند می کنند ، سالها است که پول یك مشت جوان را گرفته اند که در عوض به آنها وام بدهند ، اما دراین چند سال نه وام میدهند نه سهام مردم را پس میدهند ، همینطور پول مارا راکد و شاید هم‌در جریان گذاشته اند و ما نمیدانیم .

مسعود خطیبی

وزارت بهداری دقت کند

*درخیابان خراسان روبروی مسگرآباد داروخانه‌ای هست که علیرغم دستور وزارت بهداری باخیال راحت آمپول تزریق میکند، دراینجا اغلب مردم بی‌سوادزندگی‌میکنندو ازطرف‌وزارت بهداری در مورد کنترل نرخ دارو و تزریق آمپول بایددقت‌بیشتری بعمل آید اهل محل !

یامغرض است یا اختلال حواس دارد!

روزنامه محترم اطلاعات خواهشمند است طبق قانون مطبوعات شرح ذیل را درجواب معلم سرگردان که در ستون گفتگوی تلفنی بامردم در تاریخ ۹مهرماه آن جریده چاپ شده امر بدرج فرمائید :

آقای حسین جلالی آموزگار لاریجان د راین اداره سابقه ندارد ولی اگر منظور آقای حسین جمالی آموزگار فرهنك لاریجان باشد نامبرده درتاریخ ۴۰ر۱۲ر۴۰ باین بهداری مراجعه نموده و گواهی آقای دکتر امیر جمشیدی مبتلا به‌بیماری روحی است و معذوریت نامبرده بعلت بیماری روانی از تاریخ اول اسفندماه ۴۰ تاآخر مهرماه ۴۱صادر شده‌است .

بنابراین مطالب تلفنی یادراثر اختلال حواس بوده یامغرضانه می‌باشد .

رئیس بهداری آموزشگاههای کل کشور .دکتراورنگی

مقرون به صحت نیست

روزنامه محترم اطلاعات عطف بشرح مندرج درشماره ۱۰۹۰۴ مورخه ۴۱ر۶ر۲۹ آن جریده شریفه تحت عنوان شرکت تلفن توجه کند ، اشعار میدارد :

درحال حاضر یکدستگاه تلفن ۲۴ساعته شبانه‌روزی در کیوسك‌شرکت‌درخیابان‌غیاثی‌چهارراه‌عارف‌مشغول کاراست‌وبنابراین اظهار نظر (ساکن غیاثی) مقرون به‌صحت نمی‌باشد . شرکت‌تلفن

تامین خواهدشد

روزنامه محترم اطلاعات عطف بشرح مندرج درشماره ۱۰۹۰۱ مورخه ۴۱ر۶ر۲۸ آن جریده شریفه در مورد شرکت تلفن توجه کند ، اشعار میدارد :

نصب کیوسك تلفن همگانی شبانه روزی در انتهای خیابان سینا در برنامه کار شرکت قرار دارد و بزودی از محل یکصد دستگاه کیوسکهای جدید نظر ساکنان محترم آن حدودتامین خواهد شد شرکت تلفن

کوچه لجن زار!

*لابد تعجب می‌کنید که چرا نام کوچه‌ای که ما و هزاران نفر دیگر از مردم در آنجا زندگی می‌کنند لجن‌زار است . اما برای تماشا هم شده لااقل یك روز مخصوصا صبح‌سری به‌آنجا بزنید و کثافات ولجن و تعفن و آب سیاه رنك را که از اول تاآخر این کوچه پخش وپلاست به‌بینید و بامردم بدبخت همدردی کنید . این کوچه درخیابان ری میدان شاه پشت‌مسجدحاج‌ابوالفتح قراردارد که انتهای آن به‌گذر یحیی‌خان میرسد . برزن هم شاید تا م‌این کوچه را فراموش کرده باشد . ع‌ـامیری

انجمن های شهری

در آریانا واشرف پهلوی

باافزایش نرخ اتوبوس مخالفند

جلسه انجمن محلی خیابانهای آریانا واشرف پهلوی با حضور آقایان حاج غلامعلی جعفری ، حاج علی دهقان ، احمد جانفشان بریاست آقای لامع‌زاده در منزل آقای لطف‌اله علومی تشکیل گردید .

دراین جلسه آقایان اسمعیلی ومحمدی رئیس و معاون برزن۲۱ بادعوت قبلی حضور داشتند ابتدا از فوت آقای شیرزاد تقی‌خانی‌بازرس انجمن که در حادثه زلزله در قراء خرقان فوت نموده اظهار تاسف و همدردی گردید ودراین جلسه آقای‌حاج علی دهقان بسمت بازرس انجمن تعیین گردید . در مورد ترکیدن لوله آب بین چهارراه‌خوش و۲۹اسفند که اسفالت را خراب کرده برای مرمت اسفالت شرحی‌به برزن ۲۱ نوشته شد.از خیابان آریانا ده کامیون خواربار و لوازم‌برای نقاط زلزله‌زده توسط آقایان حاج‌غلامعلی جعفری ، قربانعلی حمزهٔ، حاج علی دهقان فرستاده شد که در محل بین آنها تقسیم گردید.در مورد افزایش نرخ اتوبوس صحبت شد کلیه آقایان با افزایش نرخ اتوبوس مخالفت کردند .

دستور نصب یك عدد شیرفشاری درخیابان جیحون چهارراه مرتضوی صادر گردید وازآقای نفیسی شهردار تشکروقدردانی کردند ضمنا راجع به‌زمین غیرمحصور انتهای خیابان آریانا که مرکز زباله شده از آقای رئیس برزن خواسته شد که اقدام لازم بعمل آورد.

درمورد قبوض مصرفی برق ممهور به‌مهر شهرداری باآقای اسمعیلی رئیس برزن مذاکره وتقاضا گردید ترتیب اینکار را با شرکت برق فروزان وشهاب بدهند عده‌ای از اهالی به‌انجمن مراجعه واز اینکه مدتی است برق شهاب خیلی ضعیف و موجبات نارضایتی اهالی فراهم گردیده از انجمن تقاضا داشتند که دراینمورد هم اقدام لازم بعمل آید وقرار شد نامه جداگانه‌به‌شرکت برق شهاب نوشته شود.

درشمالغرب اقصی

کمك به زلزله زدگان واسفالت خیابانها

در اثر پیش آمد ناگوار اخیر که جمعی از هموطنان عزیز ما را به‌خاك و خون کشیده وعده زیادی را بی‌خانمان ساخته اعضاء انجمن محلی شمالغرب‌تهران‌برحسب وظیفه‌وجدانی فورا از ساکنین شمالغرب تقاضای استمداد نمود . خوشبختانه این تقاضاوخواست انجمن مورد اجابت‌واقع و ساکنین این محل همه روزه مرتبادو سه کامیون خواربار و ملبوس به نقاط زلزله‌زده توسط آقایان حاج‌غلامعلی جعفری ، قربانعلی حمزهٔ، حاج علی دهقان فرستاده شد که در محل بین آنها تقسیم گردید.در مورد افزایش نرخ اتوبوس صحبت شد کلیه آقایان با افزایش نرخ اتوبوس مخالفت کردند .

دستور نصب یك عدد شیرفشاری درخیابان جیحون چهارراه مرتضوی صادر گردید وازآقای نفیسی شهردار تشکروقدردانی کردند ضمنا راجع به‌زمین غیرمحصور انتهای خیابان آریانا که مرکز زباله شده از آقای رئیس برزن خواسته شد که اقدام لازم بعمل آورد.

درمورد قبوض مصرفی برق ممهور به‌مهر شهرداری باآقای اسمعیلی رئیس برزن مذاکره وتقاضا گردید ترتیب اینکار را با شرکت برق فروزان وشهاب بدهند عده‌ای از اهالی به‌انجمن مراجعه واز اینکه مدتی است برق شهاب خیلی ضعیف و موجبات نارضایتی اهالی فراهم گردیده از انجمن تقاضا داشتند که دراینمورد هم اقدام لازم بعمل آید وقرار شد نامه جداگانه‌به‌شرکت برق شهاب نوشته شود.

سازمان روحانیت و کار

برای حفظ طلاب بی‌بضاعت تشکیل شد

اخیرا شرکتی تحت عنوان «شرکت سهامی عمرانی و فلاحتی سازمان روحانیت و کار» باسرمایه یك میلیون ریال تاسیس شده است .

تاسیس این شرکت بمنظورحفظ آن طبقه ازطلاب علوم دینی‌است که دراثر نداشتن وسیله معاش مجبور میشوند از لباس پرافتخار روحانیت خارج‌شوندواز روی ناچاری بکارهائی که‌در حد روحانیت نیست تن دردهند، درصورتیکه پس از سالها زحمت و کسب علم خواهند توانست جمعی را بطرق مستقیم هدایت کنند .

این سازمان باتوجه به‌شصت هزار قریه که‌درسراسر مملکت موجوداست وبدون تردید پنجاه ونه هزار آنها بدون معلم روحانی است مضافابااینکه امر کشاورزی یکی‌از مشاغل شریفه انبیاءعظام‌بوده، طلاب داوطلب راتحت سرپرستی مهندسان‌کارآزموده بامور کشاورزی آشنا و مشغول میدارد . ضمنا اعضاء روحانی این شرکت درسه ماه تبلیغی محرم‌ـصفرو رمضان‌بهزینه شرکت در اقصی نقاط کشور بهدایت خلق اشتغال خواهند ورزید .

سرپرستی این سازمان باحضرت آیت‌الله کاشفی خوانساری است و ارتباطی باحضرت آیت‌الله آقای کمره‌ای ندارد .

مرکز این سازمان در تهران ـ خیابان شاهرضا ـ مقابل بیمارستان زنان میباشد .

اخبار

بقیه از صفحه ۵

جناب آقای دکتر خطیبی بازگشت به ۴۲۷۶۸ در مورد تشریك مساعی‌با سرکار علیه خانم ... برای عزیمت‌بده امیرآباد و تحقیق در اطراف گزارش فوت عده ای کودك بعلت سرما، چون مشارالیها تا ساعت پنج بعد از ظهر ببوئین تشریف نیاوردند شخصا به محل عزیمت ضمن تماس با اهالی آن ده معلوم شد جریان فوت چند کودك از سر ما صحیح نبوده است.

اینك جهت استحضار جنابعالی مفاد یك برگ صورت مجلس تنظیمی راکه نزد اینجانب‌است از نظرمحترم میگذراند ـ امضاء کنندگان ذیل‌اهالی و ساکنان ده امیر آبادند گواهی می نمائیم که در چند روز گذشته و بعد ا زلزله کسی از ساکنان این ده نمرده است .

ذبیح الله فرزند عباد ـ ایموی چسگینی فرزند علی ـ علی آقا فرزند حمزه چسگینی ـ احمد بك محمدی فرزند محمد دهبان رسمی قریه امیر آباد .

ترتیب نگاهداری اطفال داده شد

برای تنظیم یك برنامه جهت‌توزیع شیر بین اطفال مناطق آسیب دیده زلزله از دو سال تا دوازده سال‌صبح دیروز کمیسیونی در دفتر جمعیت شیرو خورشید سرخ ایران با حضور لیدی الکساندر رئیس موسسه حمایت و کمك باطفال انگلستان و آقای باتن نماینده اتحادیه بین‌المللی صلیب احمر در حضور سرکار علیه خانم دیبا ریاست سازمان داوطلبان شیرو خورشید سرخ ایران با شرکت اعضای شورای عالی‌داوطلبان‌تشکیل‌وتصمیمات ذیل اتخاذ شد .

۱ـ شیر مورد احتیاج را سرکار لیدی الکساندر ازطرف موسسه حمایت و کمك باطفال انگلستان تامین‌خواهند کرد و برای فراهم کردن کمك های دیگر هم کوشش‌لازم مبذول میدارند.

۲ـ جمعیت شیرو خورشید سرخ ایران ٤ اطاق‌چوبی برای فراهم‌کردن وسایل کار و توزیع و محل ناهار خوری اطفال در چسکن نصب خواهد کرد :

۳ـ جمعیت شیرو خورشید سرخ ایران بنا به پیشنهاد شورای عالی داوطلبان شیرو خورشید سرخ‌وسائل و مواد غذائی لازم دیگر را تهیه و تامین خواهد کرد .

٤ـ سه نفر از بانوان داوطلب‌جمعیت به نوبت در دهکده های مورد عمل برای اجرای این برنامه مقیم خواهند شد و در ضمن چند نفر از زنان‌دهکده را تحت آموزش قرار خواهند دادو این برنامه بتدریج در بقیه دهکده ها هم گسترش خواهد یافت .

فورا اقدام شد

در چند روز اخیر عده‌ای ازاهالی دهکده های آسیب دیده عریضه هائی بآقایان مراجع تقلید از جمله حضرت آیت‌اله‌شریعتمداری‌نوشته‌وتقاضای‌کمك های بیشتری را نموده بودند .عریضه های مذکور که عینا بشیرو خورشید سرخ احاله شده فورا مورد رسیدگی دقیق قرار گرفت ودر ضمن ارسال مایحتاج متقاضیان پاسخ کتبی نیز بایشان داده شد .

آخرین خبر از تربت‌حیدریه

ساعت ۷ بعد از ظهر دیروز آقای صالح شهیدی رئیس شیروخورشید سرخ تربت حیدریه که سر پرستی چهار اکیپ امدادی اعزام شده بدهات زلزله زده تربت حیدریه را دارند با بیسیم جمعیت گزارش دادند که ساعت ۱۱ صبح باحمد آباد وارد شدیم‌قسمت عمده خانه های این قریه خراب شده و دو نفر نیزدر زیر آوار جان سپرده‌اند ـ در قریه ریسته نیزکه در دو فرسنگی احمد آباد قرار دارد تعداد زیادی خانه ویران ودو نفر مقتول شده‌اند بنا برگزارش رئیس شیرو‌ـ خورشید سرخ تربت حیدریه تعدادی مجروحین قریه ریسته سه‌نفر وعبدال آباد نیز یکنفر میباشد مجروحین که حالشان چندان رضایت بخش نیست توسط پزشکان هیئت امدادی تحت مداوا قرار گرفتند و جنازه های مقتولین هم پس‌از کسب اجازه از دادستان بخاك سپرده شد .

زلزله دیگر

این گزارش حاکیست که قریه ریسته مرکز اصلی‌زلزله بوده و در دهات اطراف این قریه نیز بیشتر خانه هاآسیب دیده و شکست بر ـ داشته‌است‌ولی تلفات‌جانی وجودندارد.

در پایان گزارش آقای شهیدی‌قید شده که ساعت پنج وچهل و پنج‌دقیقه بعد از ظهر روز شنبه زلزله خفیف دیگری در همان دهات آسیب دیده رخ‌داد ولی خسارتی همراه نداشت .

تشکر از مراحم شاهنشاه

ساعت ۱۱ صبح روز چهار شنبه عده‌ای از معتمدین قراء آسیب دیده بنمایندگی از طرف اهالی در دفترکار تیمسار سرتیپ خسروانی فرمانده ناحیه‌یك‌ژاندارمری‌مرکز درمحل‌شیرو‌ـ خورشید سرخ قزوین حضور بهم ـ رسانیده واز مراحم شاهنشاه که در سانحه غم‌انگیز اخیر نهایت توجه را بتامین رفاه آسیب دیدگان مبذول فرموده‌اند سپاسگزاری کردند وتقاضا داشتند که مراتب حق شناسی آنان به پیشگاه ملوکانه معروض گردد .

نجار فرستاده شد

چون در قراء خرقان تعدادی ازخانه ها طوری آسیب دیده که با تعمیراتی میشود آنها را موقتا بصورت قابل استفاده در آورد واین موضوع توسط مامورین ژاندارمری و شیرو خورشید سرخ بمرکز گزارش شده و تقاضای ارسال وسایل و ترتیب ترمیم‌ساختمان های مذکور را نموده بودند دیروز از طرف شیرو خورشید سرخ قزوین با تمام وسایل لازم از قبیل ابزار کار وتخته ومیخ و غیره در اختیار اهالی دهات مذکور گذاشته شد که با کمك خود آنان خانه های آسیب دیده ترمیم و موقتا رفع خطر بعمل آید .

جدول کلمات متقاطع شماره ۲۲۱۸

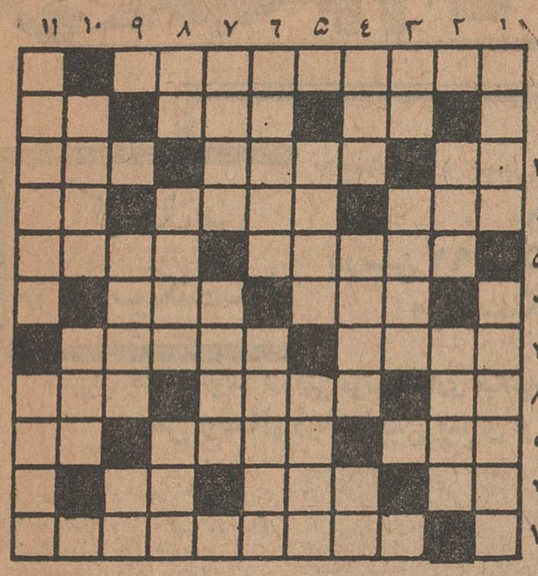

افقی :۱ـ دوچهره درخشان در آسمان ادبیات ایران ۲ ـ بااین کله مشکل طبیب باشد ـ درد ـ عبای کوتاه ۳ـ از پولهای خارجی‌ـ برای آنکه خرچنك ول کند می‌بایست چنین الاغی‌نغمه‌سازکند‌ـ اگر این بار در گیرد فاتحه بشریت خوانده است ٤ـ برای حیوان‌دست آموز میکشند ـ عنوان جنس‌لطیف‌ـ بعد از تهوع شدید ۵ ـشکارچی بهتر بلد است بروئـولایت‌تباکوی مرغوب ٦ـ رطوبت بسیار وخفقان آور‌ـ از امراض جلدی ۷ ـ از محصولات کبدی ـ پیچ‌وتابی به آهنك موسیقی ۸ ـ واحد سطح ـ خون درآن رودکه مشك درآید ـ جامه آخر ۹ـ صریح ـ مریخ ـ حرف تعجب ۱۰ـ از مرغان ـ از حیوانات بزرك ـ اثر چربی وچرکی ۱۱ـآتش مطلوب تریاکی.

عمودی :۱ـ از هولش توی دیك میافتند ـ دست دادن مومنین ۲ـ خواب ـ دوری ۳ـ از حیوانات دریائی ـ برای پوشاندن روازدیده نامحرمان برسرمیکنند ٤ـ ملك باکفرمی پاید و باآن نه‌ـ همین نیست همان است ـ حرف یونانی ۵ـ تخته سنگی عظیم ـآقازاده هرون‌الرشید ٦ـ جای میخ‌ـ قسمت غیر قابل خوراك میوه وسبزی ۷ـمخلوط ـ از وسائل نوشتن ۸ ـ دعای کوتاه ـ شاعر باوپیغام داده بود که درسفر هندوستان پیغامش را به‌دوستان برساند‌ـ برای روشن کردن ماشین لازم است ۹ـ قهرمان یکی از داستانهای معروف بالزاك ـ شانه ۱۰ ـمرغی بلندآشیان ـ آب‌دهان ۱۱ـ شیشه ـ معروف .

حل جدول شماره ۲۲۱۷

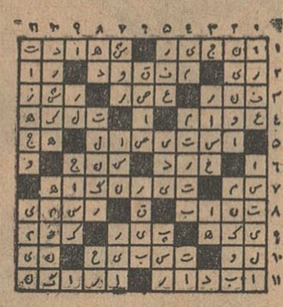

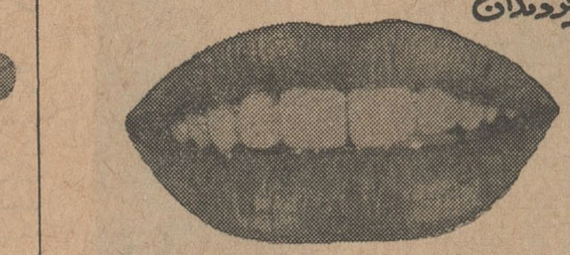

آگهی مناقصه شماره ۳۴

نیروی هوائی ده دستگاه تلفون وتقویت کننده مربوطه را از طریق مناقصه خریداری مینماید . داوطلبین میتوانند با مراجعه بدایره تدارکات ماتریل ستاد فرماندهی (خیابان آیزنهاور چهارراه بیمارستان) برك شرائط مربوطه را برایگان دریافت وپیشنهادات خودرا تاساعت ۹صبح روز یکشنبه ۲۹ر۷ر۴۱ بدفتر ستاد فرماندهی تحویل و رونوشت پیشنهادات نیز باید تاهمان‌موقع باداره بازرسی مالی ارتش واقع‌در خیابان سوم‌اسفند تسلیم گردد.

پیشنهادات واصله در ساعت ۱۰صبح همان روز در حضور کمیسیون متشکله در ستاد فرماندهی باز وقرائت‌شده‌ونیروی هوائی درقبول‌یارد‌یك یاکلیه پیشنهادات مختار است .

۱ـ۲ آ ـ ۱۹۹۷۲

آگهی مزایده موقوفه

بانظارت اداره اوقاف تهران شش‌دانك قنات‌قاسم‌آباد پلاك ۹۳ خوار۳دانك ودوازده سیرونیم از ششدانك رودخانه ده‌نمك‌با متعلقات وشش‌دانك قنات محمدآباد وچاه فتح‌اله و متعلقات آنها پلاك های ۹۳و۹۰و۹۶ طبق پرونده ثبتی موقوفه حاجی علی‌نقی کاشانی واقع‌در گرمسار باحداقل اجاره بهای سالیانه مبلغ ۱۳۴۵۰۰ ریال نقد و از طریق مزایده اجاره داده میشود داوطلبان اجاره بایستی مبلغ ۱۳۵۰۰ ریال برسم سپرده بحساب شماره ۹۴۰۲۸ بانکملی بازار بسپارند و پیشنهاد خودرا باقبض سپرده درپاکت سربسته تاپایان وقت اداری روز ۲۳ر۸ر۴۱ بدفتر کل اوقاف تسلیم ورسید دریافت دارند . پیشنهادهای رسیده در روز ۲۴ر۸ر۴۱ ساعت ۱۰ صبح در اداره اوقاف تهران‌خوانده میشود . برای کسب اطلاع از شرایط مزایده به‌آگهی تفصیلی یابدفتر کل‌اوقاف مراجعه نمایند . رئیس اداره اوقاف تهران ـذوالقدر

اخطاریه

بقیه از صفحه ۵

با انجام تعمیراتی قابل سکونت‌خواهد بود ویا دیوار کشی باغات برای جلو‌ـ گیری از آسیب اشجار جوان ـلاروبی قنوات برای‌اینکه خرابی بیشتری‌ایجاد نشود همچنین جمع آوری درب وپنجره و تیر های سقف و خشت و مصالحی که سالم مانده از میان خرابی ها و نگهداری آنها بطور منظم برای احداث سر پناه جهت احشام خود تا پس از استیلای عامل سرما ونزول باران‌وبرف سر پناهی برای دامهای خود تهیه‌و آنان را از هر گونه خطرات احتمالی نجات بخشند باید دقت کنند که‌محل این گونه سرپناهها با نظر مامورین انتظامی انتخاب ودر مسیر باد یا نقاطیکه خطر سیل و آب‌گیری وجود دارد قرار نگرفته باشد . ضمنا بدین وسیله باهالی قراء آسیب دیده اخطار میشود که تامین مسکن برای هر خانوار منوط بمیزان فعالیت بکار و کوشش است که اشخاص یاافرادیك خانواده برای بهبود وضع زندگی خود و ترمیم خرابی تاسر حد امکان از خود نشان میدهند . البته اسامی‌این قبیل افراد فعال را مامورین انتظامی یادداشت ودر موقع تحویل مسکن بر سایرین ترجیح خواهند داد . همچنین در باره زمستانی کردن چادر ها باید بدستورات و آموزش مامورین انتظامی توجه شود وانتظار دارد دستورات‌آنها راکه صرفا برای سلامت و آسایش اهالی آسیب دیده است محترم‌شمارند و بان عمل کنند . ضمنا ابزار کار و وسائل نجاری بقدر لازم وکافی تهیه ودر دسترس اهالی گذاشته شده تااز این‌حیث برای تامین مسکن جای‌عذری برای اهالی باقی نماندو با جدیت و علاقه برای بهبود زندگی خود باهم‌ـ کاری مامورین انتظامی که شب وروز خود را وقف خدمت بانها نموده اند اقدام نمایند .

فرمانده ناحیه۱ ژاندارمری مرکز ـ سرتیپ خسروانی

خبرنگاران ما از شهرستانها اخبار خارج میدهند

نمایندگان اطلاعات درخدمت مردم

مردم شهرستانها بوسیله نمایندگان اطلاعات خواسته های خود را شرح میدهند

راه خراب اشنویه به طلسم افتاده !

عده‌ای از نمایندگان اهالی ورانندگان وسائل نقلیه اشنویه بدفتر نمایندگی اطلاعات آمدندو ضمن اظهار نگرانی ازوضع راههای شوسه اطراف این بخش اظهارداشتند .دوسال‌است برای‌ترمیم راه ۳۲ کیلومتری اشنویه که تنها راه ارتباطی این‌منطقه باشهرهای مجاور میباشد ازمقامات مربوطه تقاضا میکنیم وباین تقاضای ماترتیب اثر داده‌نشده‌است .هم‌اکنون وضع این جاده ۳۲ کیلومتری بحدی‌خراب شده‌استکه بایدگفت صدرحمت بکوره راههای کوهستانی !زیرا این جاده باندازه‌ای پردست انداز وخراب شده استکه عبور ازآن بسیارمشکل است واگر یکی دو هفته دیگر بگذرد رفت وآمد وسائل نقلیه دراین راه خراب بکلی غیرممکن خواهدشد. رانندگان وسائل نقلیه میگفتند: ما عطای اشنویه را به بقای این راه خرابش بخشیده‌ایم ودیگر باشنویه نخواهیم آمد .زیرا درهر رفت‌و آمد بایستی دویست سیصد تومان خرج شکستن‌فنر و بریدن پیچ ومهره اتومبیل‌خود کنیم .بااینهمه تقاضاهای پی درپی و مدتها انتظار هنوز وقت آن‌نشده است که برای ترمیم این ۳۲ کیلومتر راه خراب اقدام شود ؟

نمایندگان اهالی اشنویه میگفتند: بیست‌سال است ایجادراه‌قاسملو را تقاضا کرده‌ایم‌وانجام‌این‌تقاضا آرزوی دیرین ماست ولی هنوز برای احداث این جاده که اشنویه رااز بن‌بستی خارج میکند کمترین قدمی برداشته نشده‌است . حالا ایجادراه قاسملو پیشکش شمباشد لااقل برای ترمیم راه ۳۲ کیلومتری اشنویه که تنهاراه ارتباطی این‌منطقه است اقدامی کنید

تقاضای دانش‌آموزان ملایر

چندروز قبل عده‌ای از دانش‌آموزان دبیرستان سعدی ملایر که گواهینامه قبولی کلاس چهارم رادریافت کرده‌اند باتفاق عده‌ای از اولیای دانش‌آموزان دبیرستان دخترانه ۱۷دی این شهرستان بدفتر نمایندگی اطلاعات آمدندو گفتند : باآنکه مدتی ازشروع سال تحصیلی جدید میگذرد هنوز کلاسهای پنجم طبیعی دردبیرستان پسرانه سعدی و پنجم ادبی در دبیرستان دخترانه ۱۷دی ملایر تشکیل نشده‌است .این عده میگفتند:اگر میخواستند ما تحصیلات‌خودرا دراین شهرستان ادامه ندهیم چراسال‌گذشته کلاس چهارم دبیرستان تاسیس وافتتاح کردند وحالاکه ماگواهینامه قبولی سال چهارم را گرفته‌ایم چرابرای تشکیل وافتتاح کلاس پنجم دبیرستان اقدامی نمیشود .

اولیای دانش‌آموزان مزبور نیز میگفتند :مانمیتوانیم خودمان درملایر باشیم و فرزندانمان درشهرهای دیگر بتحصیل بپردازند. نه استطاعت‌آنرا داریم که فرزندانمان را برای ادامهٔ تحصیل بشهرهای دیگر بفرستیم و نه تمایلی باعزام فرزندانمان بشهرهای دیگر داریم . سال تحصیلی جدید شروع شده وهنوز کلاس پنجم در دبیرستانهای این منطقه تاسیس وافتتاح نشده است . خوب‌است هرچه زودتر برای تاسیس کلاس پنجم دبیرستان دراین شهرستان اقدام شود .

انتصابات در شهرستانها

زاهدان ـ آقای احمد داودی ،رئیس دادگستری استان بلوچستان و سیستان .

چاه‌بهار ـ آقای ستوان دوم هوشنگ جهانگیری ، رئیس شهربانی

فیروز کوه ـ آقای‌سید محمدپدرام ـبخشدار

شهرری ـ آقای حبیب اله نعیمائی ـرئیس اداره فرهنگ

اتومبیل مسروقه

اتومبیل سواری شماره ۳۷۴۲۱ به رانندگی حسین اسکندر که از رشت عازم تهران بود در نزدیکی کاروان‌سراسنگی بوسیله مامورین گروهان ژاندارمری شهرآراء بعنوان اتومبیل مسروقه توقیف شد فعلا جریان تحت رسیدگی است و بقرار اطلاع راننده به سرقت اتومبیل اعتراف کرده است.

ترمیم راههای خراب

از اداره آمار و انتشارات وزارت راه در باره خرابی‌راههای هشتپر ـ بندرپهلوی ونشتارود ـرودگرمحله‌که خبر آن چندی قبل در این صفحه‌چاپ شدمینویسند: اداره راه گیلان برای ترمیم راه بندر پهلوی ـ آستارااقدام لازم بعمل آورده و برای ترمیم راه نشتارود ـ رودگرمحله نیز میبایستی از طریق بنگاه عمران اقدام شودضمنا درباره خرابی سیل در راه هشتپر ـ مامازان نیز ازطرف وزارت راه می نویسند خرابیهای این جاده از طرف شرکت پیمانکار در دست ترمیم‌است.

کشف باند سارقین فرش

۱۵ قطعه فرش و۴ دستگاه دوربین عکاسی بدست‌آمد

ملایر

خبرنگار ما در ملایر گزارش میدهد چندروز قبل مامورین‌آگاهی ملایر اطلاع یافتند که‌چندین‌قطعه فرش بزرگ بوسیله چند نفر سارق درحوالی شهرستان ملایر بفروش رسیده است . مامورین آگاهی شهربانی این شهرستان بتعقیب این جریان پرداختند تا اینکه از انبارگاه منزل محمد ابراهیم یکی ازاهالی قریهٔ داویجان سه‌قطعه فرش مرغوب کشف کردند و در مقابل قهوه‌خانه داویجان بدونفر مظنون گردیدند و پس از دستگیری وبازجوئی ازآنها معلوم شد که ایندونفر بنام احمد وابوالقاسم از اهالی تهران میباشند واز سارقین زبردستی هستند که فرشهای مسروقه را بملایر آورده ودر جوزان وداویجان فروخته‌اند . بااطلاع جریان به آگاهی تهران دونفر مامور آگاهی برای تحقیقات بیشتر بملایر آمدندوبا همکاری مامورین آگاهی ملایر دونفر دیگر از سارقین سابقه‌دار که اهل قریه داویجان وساکن تهران بودند بنام شعبان وعلی معروف به‌علی‌آلمانی رادستگیر کردند . پس از تحقیقات وبررسی بسیار۱۵ قطعه فرش بارزش پانصد هزاررریال وچهار دستگاه دوربین عکاسی کشف گردیدومتهمین بتهران اعزام شدند.

تصادف خونین

۴ نفر مقتول و۳نفر مجروح شدند و اتومبیل‌درهم شکست

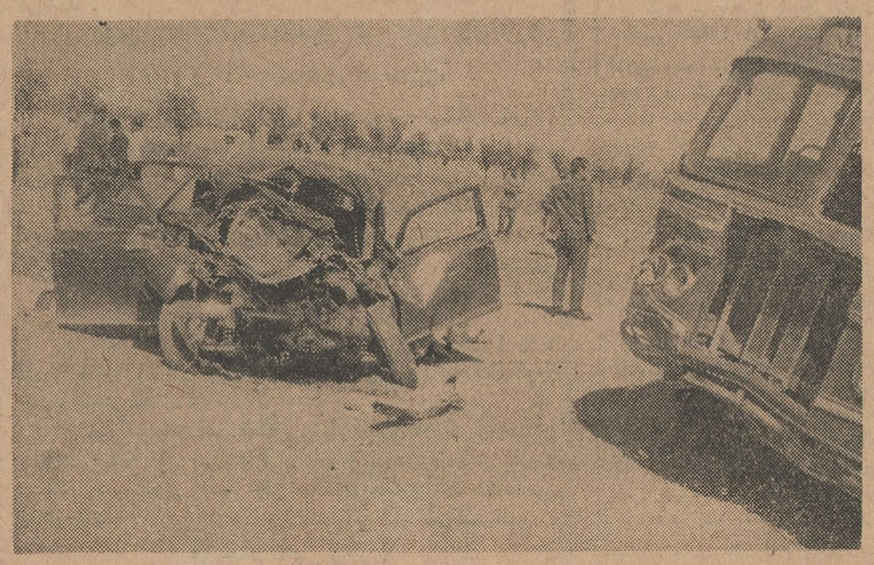

قبلا اطلاع داده‌شد اتومبیل شماره ۸۹۰۵۹ به‌رانندگی حسین میرزائی خوانساری که‌از تهران بطرف خمین حرکت میکرد با اتومبیل بنز سواری شماره۵۳۲۲ که باهفت نفر سرنشین عازم تهران بودتصادف کردو دراین تصادف چهارنفر از سرنشینان اتومبیل‌سواری کشته و سه نفر بسختی مجروح شدند . خبرنگار مادرخمین گزارش‌میدهد پریشب مجروحین‌این حادثه باآمبولانسی که‌از اراك بخمین آمده وبرای معالجه به بیمارستان اراك منتقل گردیدندو جنازه‌چهارنفر مقتولین‌نیز باصدور جواز دفن‌بکسانشان که ازتهران بخمین‌آمده بودند تحویل داده‌شد راننده‌اتوبوس دستگیر گردید ولی طبق اظهار مقامات قضائی هنوز نتیجه نظر کارشناس مربوطه درباره علت وقوع این حادثه معلوم نشده‌است بنظرمیرسدوقوع‌این تصادف براثر سرعت وسبقت اتوبوس‌بوده‌است زیراسرعت اتوبوس بحدی بوده استکه جای ترمز آن تا۴۵ متر باقی مانده‌است. درعکس بالا اتومبیل سواری واتوبوس پس‌از تصادف باینصورت درآمده‌است .

در اجرای پروژه‌های عمرانی بلوچستان و سیستان

اولین‌کمك کمیسیون مشترك ایران‌وامریکا بسرپرست پروژه‌های عمرانی تسلیم‌شد

تاکنون ۲۱ پروژه عمرانی تنظیم و پیشنهادگردیده‌است

آقای مهندس پارسا استاندار بلوچستان وسیستان اولین چك کمیسیون مشترك رابسرپرست یکی ازپروژه‌های عمرانی تحویل‌میدهد .

خبرنگار مادرزاهدان گزارش می دهد با اقدامات آقای مهندس پارسا استاندار بلوچستان و سیستان به منظور اجرای پروژه‌های عمرانی دراین استان که باپنجاه در صد کمك‌آمریکا انجا مخواهد شد اقداماتی بعمل آمده وتاکنون ۲۱ پروژه عمرانی وسیلهٔادارهٔ عمران استان‌تنظیم وپیشنهاد شده‌است که۱۸ پیشنهاد آن بتصویب کمیسیون مشترك ایران وآمریکا رسیده و برای اجراء ابلاغ گردیده‌است . چند روز قبل طی‌مراسمی اولین چك کمیسیون عمرانی مشترك ایران و آمریکا بمبلغ ۱۰۳۱۵۰ ریال توسط آقای‌مهندس پارسا استاندارربلوچستان وسیستان به آقای خلیل گشادزهی تسلیم شدتا بمصرف تعمیر و توسعه قنات وجادهٔ خلیل‌آباد از توابع حوزه سراوان برسد باین ترتیب قسمتی ازامور عمرانی باکمك کمیسیون عمرانی مشترك ایران و آمریکا و همکاری مردم دراستان بلوچستان و سیستان انجا مخواهدشد .درمراسم تحویل چك کمیسیون عمرانی مشترك ایران و آمریکا به سرپرست یکی از پروژه‌های عمرانی ، آقایان دکتر محتشمی کفیل کشاورزی استان ، راغنی رئیس عمران استان و مهندس مسلو اجرا کنندهٔ پروژه‌های عمرانی حضور داشتند . چون آقای مهندس پارسا دراین برنامه‌ها ریاست کمیته عمران ایالتی رابعهده دارد و درکلیهٔ پروژه‌ها نظارت مستقیم دارد. امید میرود با این اقدامات مفید در عمران وآبادی این‌استان گامهای موثری برداشته شود.

شروع کار

آقای حبیب‌الله یغمائی که اخیرا به سمت رئیس اداره فرهنك شهر ری منصوب شده است از پیروز در محل جدید خدمت خود مشغول کارگردید مراسم آشنائی رئیس جدیدبافرهنگیان شهرری دیروز بعمل آمد .

بیمارستان یکصد تختخوابی خوی

طی ده روز آینده افتتاح خواهد شد

طبق گزارش خبرنگار ما درخوی چندروز قبل دراجرای منویات ملوکانه بدستور آقای نخست وزیر آقای دکتر عبدالحسین بهرمان مدیر کل وزارت بهداری برای افتتاح بیمارستان یکصد تختخوابی محمد رضا پهلوی شهرستان خوی باین شهرستان وارد شد ساختمان این بیمارستان درحدود دوسال‌است پایان یافته ولی هنوز وسایل آن تکمیل نشده بود تااینکه درماه گذشته‌قسمتی از لوازم ووسائل آن وارد شد و قسمت دیگر وسائل مربوطه طی مدت اقامت آقای دکتر بهرمان مدیر کل وزارت بهداری درخوی باین شهرستان واردگردیده و نصب خواهدشد . بیمارستان یکصد تختخوابی شهرستان خوی طی ده‌روز آینده وسیله آقای دکتر بهرمان افتتاح میشود واهالی از این لحاظ اظهار خشنودی مینمایند .

عکس جالبی از:

حریق چاه آب در نکاء

بعد از ظهر دیروز خبرنگار ما در ساری‌اطلاع داد طبق گزارش خبرنگار اطلاعات‌درنکاء هنوز تغییر محسوسی در وضع چاه مشتعل قریه (زینه‌وند) نکاء حاصل نشده و حریق بطور متناوب ادامه دارد گاهی شعله های آتش بارتفاع چندین متر از دهانه چاه زبانه میکشد و زمانی که آتش خاموش میشود فوران گل و لای و گاز های مختلف آغاز میگردد . عکس بالا که بوسیله خبرنگار عکاس اطلاعات در نکاء گرفته شده است منظره‌ای پس ازآتش سوزی چاه‌قریه (زینه وند) رانشان میدهد شعله های آتش تا ارتفاع چندین متر از سطح زمین بالا رفته است .

مدارس زلزله زده

صورت برداری شد

خبرنگار ما در مامونیه زرندگزارش میدهد چندروز قبل آقای زنده‌نام یکی‌از شخصیتهای فرهنگی مرکز برای بازدید از مناطق زلزله‌زده و ساختمان مدارسی که آسیب دیده‌و احتیاج بتعمیردارد واردمامونیه زرند شد واز ساختمان دبستان ودبیرستان مامونیه ومدارس دهات تابعه که بر اثر زلزله آسیب دیده‌است صورت برداری نمود تابمرکز گزارش دهدو برای تعمیر و ترمیم ساختمان‌آسیب دیده مدارس اقدام شود .

کهنسال مرد موتورسیکلت‌سوار

تاچندسال پیش موتور وماشین ندیده بود ولی حالا

درسن ۹۲ سالگی باسرعت و مهارت موتوسیکلت سواری میکند

سهراب خان میگوید: ازوقتی موتورسواری میکنم‌اسبم حسودیش میشود!

سن وسال زیاد دلیل پیری و فرسودگی نیست

پیرمردیکه در سن ۹۲ سالگی باسرعت و مهارت موتوسیکلت سواری میکند

... آنروز بعداز ظهر اهالی مشهد دراغلب خیابانهای شهر پیرمردی کهنسال راباریش انبوه و لباس دهاتی میدیدند که باموتوسیکلت بسرعت وبامهارت زیاد از اینطرف به‌آنطرف میرود . خبرنگار ما در مشهد مینویسد اتفاقا آنروز منهم برای انجام کاری با تاکسی به مقصد میرفتم که پیرمرد دهاتی موتورسواررا دیدم که باسرعت از کنار تاکسی گذشت . برانندهٔ اصرار کردم که بهرترتیب هست مرابااین پیرمرد برساند ولی‌سرعت موتوسیکلت و مهارت پیرمرد در راندن آن بحدی بود که در طول چندین خیابان موفق نشدم خود را به‌پیرمرد برسانم تا اینکه برسر یکی از چهارراهها چراغ‌راهنمائی قرمزشد و پیرمرد بناچار متوقف گردید و تاکسی حامل من نیزدر کنارش ایستاد . بسرعت ازتاکسی پیاده شدم و خودرا به‌پیرمرد موتوسیکلت‌سوار رساندم و از او خواهش کردم که ساعتی به دفتر نمایندگی اطلاعات بیاید تا کمی باهم صحبت کنیم.ابتدا میخواست تقاضایم را رد کند ولی بالاخره بااصرار زیاد حاضر شد و جالب اینکه مرابه پشت موتوسیکلت خود سوار کرد و دونفری با این وضع بدفتر نمایندگی اطلاعات رفتیم .

دراینحال مردم بیشتر متوجه وی شده بودند و حتی عده‌ای دوچرخه سوار باسرعت بدنبال پیرمرد موتوسیکلت سوار رکاب میزدند پس از اینکه مقابل دفتر نمایندگی اطلاعات متوقف واز موتوسیکلت پیاده شدیم‌بدفترنمایندگی اطلاعات وقتیم وبعداز رفع‌خستگی سئوالاتم را از پیرمرد شروع کردم . پیرمرد ابتدا خودرا بنام سهراب‌خان وه۹ ساله معرفی کرد وگفت :

از کودکی در دهات اطراف قوچان زندگی میکردم و حالا هم درده بسر میبرم درسن ۲۱سالگی متاهل شدم چون در دهات رسم است که جوانان را زود گرفتار میکنند . سهراب‌خان سپس‌افزود: زن اولم راطلاق دادم و دومین همسرم نیز فوت شد . میخواستم دیگر زن نگیرم ولی ممکن نشدو بالاخره درسن ۵۵ سالگی زن‌نسبتا جوانی راکه شوهرش مرده بود و در قوچان زندگی میکرد بهمسری اختیار کردم . شاید تعجب کنید که چطور یك زن جوان بامردی۵۵ ساله ازدواج کرد ولی عرض کنم خدمتتان که در آنموقع واقعا ۵۵ سال از سنم میگذشت اما قیافه ظاهریم ۴۰ساله مینمود . آخر، آنوقتها خیلی جوان وسرحال بودم وحالا هم دست کمی از جوان ها ندارم !

سهراب‌خان گفت : شغلم‌زراعت ونگهداری وپرورش احشام وطیور است . خوراك من همیشه لبنیات‌و صبحها دم مرتبا تخم‌مرغ میخورم. حالا چند روز است که در مشهد بسر میبرم و باید تخم مرغ دانه‌ای سه‌ریال‌ونیم بخرم و از این‌حیث ناراحتم . بهمین جهت میخواهم زودتر مشهد را ترك کنم . سهراب خان اضافه کرد که حالا هم‌خود راپیرمرد نمیدانم . آخر ، سن‌و سال زیاد که دلیل پیری‌وفرسودگی نیست .

وقتی از سهراب‌خان پرسیدم : چرا از بین اینهمه وسائل نقلیه، موتوسیکلت رابرای سواری‌انتخاب کرده‌ای ؟ گفت من تاچند سال قبل هنوز موتورو ماشین و اینطور چیزها راندیده بودم تا اینکه یکی از پسرهایم بنام کریم محمد در قوچان موتوسیکلت سواری یاد گرفت و مرامجبور کرد که یك موتوسیکلت برایش بخرم . منکه از این چیزها سردر نمی‌آوردم‌ابتدا قبول نمیکردم ولی بالاخره بااصرار زیاد ناچار پول دادم تا هرچه می‌خواهد بخرد . کریم محمد هم رفت و یك موتوسیکلت مستعمل خرید ووقتی وارد ده شد من ازآن وحشت کردم ! ولی بتدریج میل موتوسیکلت سواری در من ایجاد شد و بعد از چند ماه بخوبی موتوسیکلت‌سواری یاد گرفتم و این اولین‌بار است که‌باموتوسیکلت بمشهد آمده‌ام و اینکار را برای خود عیب‌وعار نمیدانم .

سهراب‌خان وقتی مقابل دوربین عکاسی قرار گرفت تا از اوعکس بگیریم بخیال خودش ژست گرفت وگفت : از وقتی موتوسیکلت ـ سواری میکنم اسبم حسودیش می‌شود وسم‌بزمین میکوبد . وی که از کنجکاوی بی‌اندازهٔ مردم‌مشهد ناراحت شده بود افزود دیگر در شهر موتوسیکلت‌سواری نمیکنم، زیرا همه مردم متوجه من میشوند سهراب خان چهار پسر و یك دختر دارد که همهٔ آنها ازدواج کرده‌اند وحالا دارای چندین نوه میباشد . بزرگترین فرزندش‌طالب نام دارد و ۶۵ساله است ولی‌بظاهر از پدرش پیرتر بنظر میرسد.

بضرب لگد زنی راکشت

خبرنگار ما در تبریز اطلاع میدهد بنابگزارش رسیده ازخبرنگاراطلاعات در هشترود چند روز قبل شخصی‌بنام حسین فرزند علی یکی از ساکنین‌قریه آقاجان کندی از توابع هشترود طی زد و خورد با خانواده دیگری‌ازاهالی قریه بضرب لگد زن ۳۵ساله‌ای بنام زری را بقتل رسانید . مامورین دو روز پس از وقوع‌این‌جنایت ازموضوع مطلع شدند و بلافاصله رئیس دادگاه و پزشك قانونی و مامورین‌ژاندارمری بمحل حرکت کردند .جنازه زن‌مقتول با انجام تشریفات قانونی دفن شدو قاتل نیز دستگیر گردید .

هرلحظه درخطر ..

ساختمان اداره آمار راازترس خرابی، تخلیه کردند

خبرنگار ما درمامونیه زرند گزارش میدهد براثر زلزله اخیر درمامونیه مرکز بخش زرند علاوه برخرابی ساختمانهای منازل اهالی ، ساختمان اداره ثبت احوال‌زرند نیز بکلی خراب وغیر قابل استفاده شد بطوریکه ناچار آقای فیروزبخت نماینده آمارو ثبت احوال کلیه اثاثیه واموال و دفاتر و پرونده های موجود را از ساختمان مزبور خارج کردو تحویل یکی ازمعتمدین اهالی داد قابرای اجاره کردن ساختمان دیگری جهت اداره ثبت‌احوال زرند اقدام شود. ناگفته نماندکه ساختمانهای منازل اهالی مامونیه نیز براثر زلزله شکافهای عمیقی برداشته وخرابیها وخسارات زیادی دیده‌است بطوریکه غیر قابل سکونت میباشد ولی‌اهالی که‌محل دیگری برای‌سکونت ندارند ناچار درزیر این سقفهای درهم شکسته ودراین خانه‌های خراب بسر میبرند وهرلحظه درخطر میباشند .

وقتی روی موتوسیکلت می‌نشیند دیگر شمر هم جلودارش نیست !!

عبور از پنج قاره

در انگلستان

بیشتر پیر مردان بمرض سرطان ریه میمیرند

بموجب گزارشی که از طرف بیست مامور برای گواهی فوت صادره ازطرف‌پزشکان وبیمارستان ها در انگلستان انتشار یافته بیشتر کسانی که در بیمارستانها ویا در محلهای خصوصی فوت نموده‌اند مبتلا بمرض سرطان ریه بوده‌اند.

دراکثر بیمارستانها بطورمعمول گواهی فوت بطور مبهم و کنک صادر گردیده ولی با این وصف تعداد کسانی که بمرض سرطان ریه فوت کرده‌اند در گواهی فوت بیماران درحدود ۱۸٫۷ در صدذکر شده واین تنها مربوط بسرطان‌ریه بوده وبانواع دیگر مرض‌سرطان ارتباطی ندارد.

نیویورک هرالد تریبون

از شما چه پنهان ....

*درشهر لندن تاجری زندگی می‌کند که بنام جرج گریمالدی نامیده میشود . وی به تجارت اتومبیل اشتغال دارد. یك قرن قبل از این‌پدر بزرك او اعلام نموده‌که‌از نوادگان سلاطین موناکو میباشد. آنگاه وی مبلغ زیادی از ثروت خودراخرج کرد تاشاید بتواند سلطنت موناکورا بدست بیاورد.ولی باین آرزوی‌خودنرسیده‌درگذشت اکنون نواده او ادعای قدیمی پدر بزرك خودرا ازسر گرفته است . وی چندی قبل مصاحبه‌ای دراین مورد به‌عمل آورد وخودرا وارث‌قانونی سلطنت موناکو اعلام نموده‌است .

*از چندی قبل خمیرهای مخصوصی برای تهیه شیرینی ونان دربازارهای آمریکا بفروش میرسدکه بشکل الیزابت تایلور و جین مانسفیلد میباشد .

*دوهزاروهشتصد کاردینال ،اسقف و کشیش در روز یازده‌اکتبر دراولین جلسه شورای مذهبی مسیحیان شرکت خواهندکرد .این شورا در واتیکان تشکیل‌خواهدشد.

*چندی قبل کتابی درباره فیلسوفان اروپا منتشر شد. دراین کتاب نوشته شده‌است که فیلسوف‌هابیش‌از دیگران عمرمی‌کنند . عمر متوسط یك فیلسوف ۷۵سال‌میباشد .

*درنمایشگاه لباس که در پاریس تشکیل گردیده، یك کت ازپوست شترمرغ و شلواری ازپوست کانگورو دیده میشود.

*چند روز قبل آماری درباره مبتلایان به‌مرض سل در اروپا منتشر شد . این آمار نشان میدهد که تعداد مسلولین بعداز جنك جهانی دوم افزایش یافته است.باین ترتیب مشاهده میشودکه داروهای جدید نیز موفق به ریشه کن کردن‌این بیماری خطرناك نشده‌اند.

نتایج مهمی که از پرواز والتر شیراسو مین فضانورد امریکائی بدست آمد

تماس سفینه های فضائی در آسمان

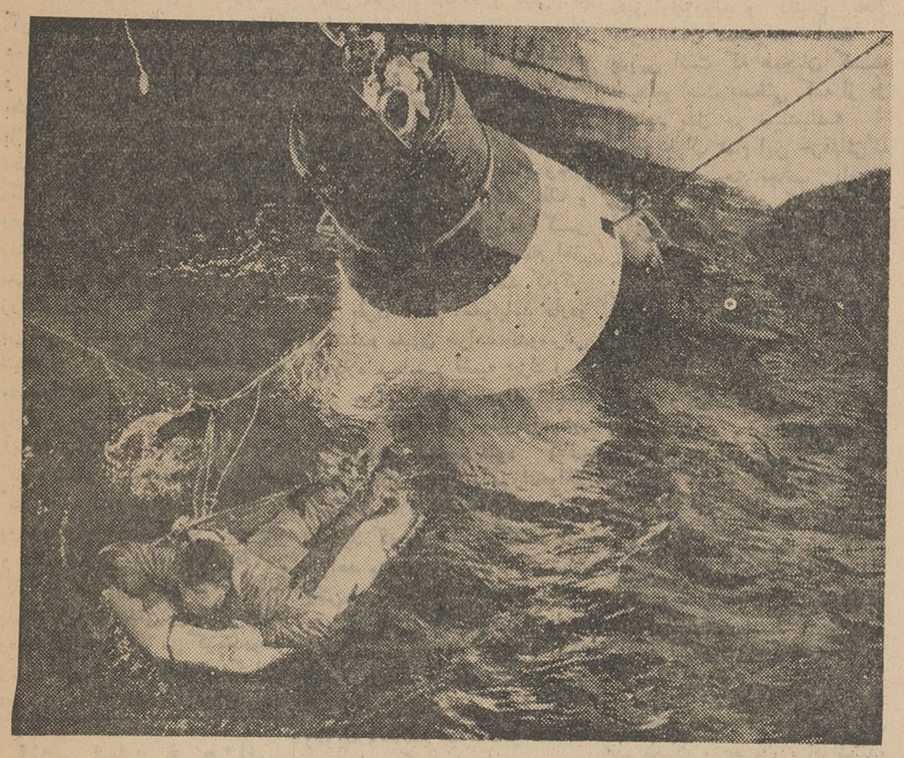

«والترشیرا» سومین فضانورد مداری امریکا طی یکی از پروازهای آزمایشی پس از خروج ازسفینه فضائی مرکوری برروی‌قایق مخصوص لاستیکی دیده میشود. در صورت‌لزوم فضانورد میتواند مدتهابوسیله‌این قایق که مجهز بدستگاههای مخابراتی بوده وحامل مواد غذائی مکفی است برروی‌آب شناور بماند.

باپرواز شش دوری «والتر شیرا» فضا نورد امریکائی در مدار زمین فعالیت های فضائی امریکا وارد – مرحله جدیدی میگردد .

اول اینکه پرواز بوسیله موشك شماره ۸ اطلس مدت زمان پرواز «شیرا» را دو برابر فضا نوردان قبلی کرده است زیرا جان گلن و اسکات کارپنتر هر یك مدت ٤ ساعت و٥٦ دقیقه در مدار بودند در حالیکه شیرا در حدود نه ساعت در فضا و در حالت بی‌وزنی پرواز کرده است

دوم اینکه پرواز شیرا تغییری در وضع‌فرود آمدن سفیه مرکوری ایجاد نموده است . فضا نوردان قبلی در اقیانوس اطلس فرود آمدند ولی شیرا بخاطر تعداد دفعاتی که بیشتر از سایرین بدور زمین گردش کرده است در نزدیکی جزایر (میدوی) در اقیانوس آرام فرود آمد .

و سر انجام مهمترین و آخرین قسمت‌اینکه در اثر پرواز شش دوری شیرا دانشمندان پروژه مرکوری – اطلاعات‌بیشتری در مورد عکس العمل جسمانی‌در مدت ۵۳۰ دقیقه پرواز در بی وزنی بدست آورده است .

شیرا سه دو رپرواز اضافی را باین منظور انجام داد بدون استفاده از دستگاههای هدایت کننده درحالی که دستگاههای‌مزبور رااز کارانداخته بود سفینه را بحال خود بگذارد تادر فضا خود بخود بچرخد و اطلاعات جدیدی ا زاین حالت پرواز بدست بیاورد واز نظر مصرف سوخت‌سفینه نیز صرفه جوئی شده باشد .

از آنجائیکه مسیر و سرعت‌سفینه پس ا زاولین دور تعیین شده بود از کار انداختن دستگاهها طبعا تغییری در جهت و سرعت و ارتفاع آن ایجاد نکرد .

در حال حاضر برنامه فرستادن انسان‌بنقاط دورتری در فضابراساس تجربیات قاطعی پیش میرود و هیچ نکته نامعلوم و مجهولی بنظر نمی‌رسد که بتواند اخلالی در پرواز های مداری با مسافرتهای طولانی کیهانی امریکا ایجاد کند . باین طریق‌پرواز شیرا قدم دیگری بسوی تکامل برنامه های آینده اکتشافات فضائی امریکا می‌باشد .

یکی از نکات مهم مورد مطالعه کوششهای فضائی امریکا کار هائی است که فقط بدست فضا نورد قابل انجام است . بعبارت ساده ترکاری که از دست انسان ساخته است و ماشین نمیتواند جانشین آن گردد .

شیرا درسفرخودبمدارزمین ازجمله کارهای ابتکاری که‌انجام داد عکس‌برداری از طبقات مه‌و بخار اطرافزمین بود. وی‌درباره شکل ابرها وستارگان وسایر مشهودات مطالعاتی کرد که بسیار مورد استفاده دانشمندان هوا شناس و منجمین می‌باشد .

موضوع مهم دیگر دربرنامه های فضائی آمریکا پیوستن دوسفینه در فضا برای رفتن بماه یاسایر کرات می‌باشد . طرح‌های کنونی آمریکا بیشتر دراطراف عملی ساختن این کار دورمیزند .

شیرا فضانورد آمریکائی درسفر خود مطالعاتی درباره عملی نمودن‌طرح مزبور نموده است .

یکی‌دیگر از کارهائی که‌توسط شیرا انجام گرفت مطالعه درباره‌حلقه روشنی است که اتمسفرزمین نامیده میشود . این حلقه آبی روشن که‌در ارتفاع ٤٠کیلومتری اطراف زمین را پوشانیده به‌فضانوردان‌که لك‌میکنندتا در پرواز های کیهانی خود مسافرت بکرات دیگر برای بازگشت بوسیله این حلقه روشنی زمین را تشخیص دهندو بازگردند .

«کارپنتر» فضانورد قبلی آمریکا ضمن پرواز خود عکسهائی از این حلقه آبی روشن دراطراف زمین‌گرفته بود و شیرا نیز مطالعات بیشتری در اینمورد بعمل آورد .

سومین فضانورد مداری امریکا ازفرازخاك پنجاه‌کشور گذشت

والتر شیراسومین فضانورد مداری آمریکا درعش‌دور گردش‌خودبدورزمین از فراز خاك بیش‌از پنجاه کشور و مجمع‌الجزایر گذشت .

وی‌درسه دور اول گردش خود در مدار زمین همان راهی راکه دو فضا نوردقبلی آمریکا یعنی جان گلن و اسکات کارپنتر رفته بودند طی کرد ولی در دورهای بعدی موفقیتهای‌جدیدی برای‌آمریکا کسب‌نمود .

شیرا دراولین دور پروازخود از فراز ممالك متحده آمریکا . برمودا – جزایر قناری– صحرا– موریتانیا –مالی الجزایر –نیجریه – جمهوری آفریقای مرکزی –کنگو –یوگاندا – گینه استرالیا –کلدونیای جدید –فیجی – ساموا –جزایر کریسمس و مکزیك گذشت .

درمدارهای بعدی بعضی از مناطق فوق‌الذکر در مسیر او قرارنگرفت ودر عوض سفینه وی از فرازسرزمین های دیگر بشرح زیر پروازکرد :

مداردوم : ولتای علیا –فنا – گینه اسپانیا –گابن –کنگو –فدراسیون رودزیا ونیاسالند –موزامبیك –مالا گاسی – جزایر سلیمان

مدار سوم –انگولا –منطقه جنوب غربی آفریقا –گینه جدید – جزایر مارشال –جانستن وهاوائی .

–مدار چهارم : جزایر باهاما – اندونزی –کارولین –ویك‌ومیدوی .

مدار پنجم: کلمبیا –ونزوئلا – برزیل –گینه –بریتانیا – جزایر فیلیپین –ماریانا ومارکوس .

مدارششم :اکوادور–پرو – باستولند تایلند وویتنام .

سفر فضائی شیرا همچنین اورا از فراز سه اقیانوس اطلس و هند و آرام و بسیاری از آبهای وسیع‌دیگر روی‌زمین از قبیل دریای کارائیب– دریای چین جنوبی وخلیج مکزیك گذراند.

سومین فضانوردمداری‌آمریکامطابق این نقشه شش دور درمدار ویژه‌ای بدورزمین گردش کرد . مسیر سه دور اول این پروازهمان مسیری بود که قبلا جان گلن واسکات‌کارپنتر دوفضانورد مداری آمریکا دراوایل سال ۱۹۶۲ طی نمودند .برای فرود آمدن احتمالی سومین فضا نو رد مداری‌آمریکا پس‌از تکمیل دور سوم مناطقی درنزدیکی جزایر«میدوی»واقع دراقیانوس آرام درنظر گرفته شده بود. کشتی‌های نجات نیزدر آبهای نزدیك جنوب شرقی آفریقا وشرق فیلیپین ومغرب جزایر میدوی لنگر انداخته وبحالت آماده‌باش منتظرفرود آمدن فضانورد بودند .

تاکنون بیش از:

۲۰۰۰ تن بپیام ما پاسخ داده‌اند

از ماشینهای الکترونیکی مؤسسات آمارگیری برای تعیین نتیجه رفراندوم صفحه‌عبور ازپنج‌قاره‌استفاده‌خواهدشد

اگر مایلید مطالب «صفحه عبورازه‌قاره» دلخواه شما باشد :

در رفراندوم بزرك وابتکاری ما شرکت کنید

بیشتری شود ، ما جای بیشتری به‌آن خواهیم داد . نتیجه این رفراندم و نظر اکثریت چراغ راه آینده ماخواهد بود .

***

توجه : لطفا هر خانه ایرا که‌مربوط‌بجوابتان است با علامت (×) مشخص کنید .

برای هر سئوالی‌سه‌خانه گذاشته‌ایم‌اگر مثلا مطلب علمی مورد توجه اساسی شما باشد روی خانه موردتوجه‌اساسی خط بکشیدو بعد با خط‌کشیدن روی هر کدام از دو خانه دیگرمشخص کنید که آیا بنظر شما آن مطلب مورد نظر در صفحه عبور ازپنج قاره ۱– کافیست یا ۲– غیر کافیست .

الف– در صفحه عبور ازپنج قاره‌اساسا بکدام مطالب‌زیر علاقمندهستید؟

	مورد توجه اساسی	کافی	غیرکافی
۱– علمی	☐	☐	☐
۲– ادبیات جهان	☐	☐	☐
۳– پاورقی	☐	☐	☐
٤– پاورقی مصور	☐	☐	☐
۵– داستانهای : (روی هر کدام که مایلید خط بکشید)			
پلیسی	☐	☐	☐
جنائی	☐	☐	☐
عشقی	☐	☐	☐
تاریخی	☐	☐	☐
۶–حوادث‌جنائی‌ومتفرقه جهان	☐	☐	☐
۷– سینمائی : (روی هر کدام که مایلید خط بکشید)			
معرفی فیلم	☐	☐	☐
زندگی هنرمندان	☐	☐	☐
اخبار کوتاه	☐	☐	☐
۸–معرفی کتابهای‌مهم‌خارجی	☐	☐	☐
۹– پزشکی	☐	☐	☐
۱۰–داستان کوتاه‌دریکشب	☐	☐	☐
۱۱– کاریکاتور و شوخی	☐	☐	☐
۱۲–سخنان‌کوتاه‌بزرگان	☐	☐	☐
۱۳–متون‌ازشماچه‌پنهان	☐	☐	☐

(ب– آیا بعقیده شما سطح‌مطالب عبور از پنج قاره باید :

بالاتر باشد؟ ☐ سطح‌فعلی‌خودمت؟ ☐ پائین‌تر باشد؟ ☐

(ج– مطالب کوتاه باشد یابزرك؟ کوتاه ☐ بزرك ☐

(د– آیا موافقید هر چند یکبار یك مطلب متصل تمام صفحه عبور از پنج قاره را اشغال کند ؟

آری ☐ نه ☐

توضیح : لطفا کوپن بالا را ازروزنامه بریده و پس از تکمیل به آدرس تهران روزنامه اطلاعات‌ارسال‌فرمائید . اگر روی پاکت نوشته نشود «صفحه عبور از پنج قاره» امیدنداشته‌باشید که‌در رفراندم‌ما شرکت‌کرده‌اید. فقط کوپن هائی که تا ۲۳ مهرماه‌بدست ما برسد مطالعه میشود و جزو آمار گیری ما بحساب می‌آید ..

نامه‌ای از دبیر:

برای خوانندگانی که در «رفراندوم بزرك» ماشرکت کرده‌اند

وقتی قرار شد جدول «رفراندم بزرك » در صفحه عبور ازپنج قاره چاپ شود. حتی برای عده‌ای از دوستان خوش بین نیز این سئوال پیش آمد که :

– آیا اینکار بزحمتش میارزد ؟

آری ، اینکار بزحمتش میارزید . حالا روزهای زیادی از شروع رفراندم بزرك میگذرد، در حالیکه ما هنوز فرصت بازکردن صدها نامه از خوانندگان صمیمی و بی ریای خود را پیدانکرده‌ایم صد ها خواننده از میان دانشجویان ، کارگران ، کارمندان ، آموزگاران و خانم های خانه دار نه‌تنها جدول رفراندم بزرك راپر کرده‌اند، بلکه نامه‌های محبت‌آمیزی نیز به ضمیمه فرستاده‌اندتا به‌بهتر شدن صفحه عبور از پنج قاره بیشتر کمك کرده باشند .

یك‌خواننده آموزگار نوشته است :

«وقتی حس کردم که ذوق وعقیده من نیز ممکن است درتعیین خط مشی صفحه عبور از پنج قاره دخالت داده شود ، تصمیم گرفتم در رفراندم شرکت کنم . من صفحه عبور از پنج قاره رامیخوانم‌اما میل‌دارم مطالب‌مربوط به موسیقی ونقاشی در این صفحه بیشتر باشد ... »

ویا یك خواننده عزیز دیگر که نوشته است :

«دلم میخواست این صفحه (عبور از پنج قاره) را تبدیل به «صفحات» میکردید »

فریاد شادپیروزی هنگامی در گوشهای ما طنین انداخت که ضمن بررسی بسیاری از نامه های رسیده و یا اسامی و مشاغل مندرج در روی پاکات دریافتیم که‌خوانندگان صفحه عبور همگی ازمردم ساده کشور ما هستند. آنها هستند که برای صفحه عبور تکلیف معلوم میکنندو البته آنها هستند که صفحه عبور باید ارضاشان کند .

رفراندم صفحه عبور تاروز بیست‌و سوم مهر ماه جاری‌همچنان ادامه خواهد یافت ولی ما بررسی جوا ب‌های رسیده را ازحالا شروع کرده‌ایم . وقتی رفراندم تمام شد برای شما خواهیم نوشت که‌ماحصل آرائی که خودتان داده‌اید چیست.هنوز نمیتوانیم بگوئیم که این رفراندم برای‌موفقیتهای آتی صفحه عبور درارضاء بیشتر خوانندگانش چگونه اثر خواهد گذاشت ،اما میتوانیم از هم‌اکنون نوید بدهیم که این رفراندم تاحدودی که تقریبا سرنوشت صفحه عبور را عوض کند در جهت راضی‌تر کردن خوانندگانش اثر خواهد داشت .

از همهٔ خوانندگان عزیزی که دعوت ساده ، صادقانه وبی سابقه صفحه عبور را قبول کردند و نظراتشان را ضمن پر کردن جدول رفراندم ارسال داشتند سپاسگزاریم و برای همه آنها و تمام خوانندگان دیگری که تایك هفته دیگر دراین رفراندم شرکت خواهند کرد و تمام خوانندگان دیگر صفحه عبور کامیابی وپیروزی آرزو میکنیم .

دبیر «صفحه عبور از پنج قاره»

منصور تاراجی

رفراندم بزرك ما یك نوع طب‌همکاری فکری است . این روز ها مصادف‌با چهارمین سالگردایجادصفحه‌عبور از پنج قاره است . بشیوه‌روزنامه های بزرگ جهان که بخواسته‌خوانندگان خود توجه زیادی میکنند تصمیم بیك رفراندم گرفتیم . ما می‌خواهیم «صفحه عبور از پنج قاره» را جالب تر ، جامع تر و از لحاظ‌محتوی کامل تر کنیم . برای اینکار خود ما چیز هائی میدانیم اما فکرنمی کنیم دادن جواب بتمام سئوالاتی که در کوپن زیر برای شما مطرح‌شده از دستمان ساخته باشد .

اینجاست که شما میتوانید پایتان‌را بمیان بگذارید .

اگر مایلید تمایلات شما هم ، درتغییری که «صفحه عبور» در پیش دارد منعکس شود مداد‌تان را برداریدو دبیری خودتان را شروع کنید مطمئن باشید هر مطلبی که طالبان‌این صفحه مایل باشند بدان توجه

سینما

*«پانزده روز دیگر» نام فیلمی است که از مدتی قبل در رم سرگرم تهیه آن میباشند . دراین فیلم «کرك‌داگلاس» و «سیدچاریس»، «روسانا شیافینو» شرکت دارند . این فیلم سرگذشت عده‌ای از تهیه کنندگان فیلم‌های سینما و کارگردانان میباشد .

*اکنون مدتی است که آنیتااکبرك سرگرم مسافرت در کشور های اروپائی است . وی‌پس‌از آن‌که چند روزی رادر پاریس گذراند ، اکنون بطرف پراك حرکت نموده‌است . آنیتا اکبرك بانام مستعار «مادموازل تاتولی » سفر میکند زیرا نمی‌خواهد کسی با او آشنا شده، خبرنگاران، عکاسان ودوستدارانش با هجوم بسوی وی وایجاد سرو صدا ، برای او مزاحمتی فراهم سازند .

*از ۲۷ سپتامبر تا اول اکتبر ، فستیوالی در پاریس تشکیل شد که‌بنام «فستیوال فلینی»نام‌گذاری گردید . دراین فستیوال‌سینمائی، فیلم‌های ارزنده‌ای که‌توسط فردریکو فلینی کارگردان معروف ایتالیائی تهیه گردیده است ، نمایش داده شد . مطبوعات سینمائی جهان

شهرزاد از همسرش اجازه خواسته‌بود تابرای آماده کردن دینارزاد چندروزی بخانه پدرش برود . پانزده روز تمام زنان حرمسرای علی در محیطی گرم وپرنشاط بوراجی ونقل خاطرات خود پرداختند .

زینب نیکوکاری رابدانجا رسانید که فریده را بخشید واین زن باقیافه انزوه‌زده بیگناهی که‌میخواهد جلادش رابیخشاید بدیدارمشتریان سابق‌خود آمد . شهرزاد اورا در آغوش کشیدو «مادرم» خطابش کرد وپارچه های زیبائی ازاو خرید و شربت وشیرینی بگامش ریخت .و فریده هم قبول کرد که دیگر نقش یك قربانی رابازی نکند وباهمه بهرگونی پرداخت . وحتی بدوست قدیمیش زینب گفت :

–نمیخواهم بمن شك داشته باشی ... خدا آنکس را که روح بخشنده ندارد لعنت میکند !

وزینب آنقدر خوشحال بود که همه حرفهای اورا پذیرفت .

سرانجام روز عروسی فرارسید .

شهرزاد موی خواهرش راشانه‌زد وبر آن مروارید نشاند وپیراهنی از مخمل‌که باطلاو جواهرات سرخ‌رنك زینت شده‌بود برتن اوپوشاند برروی این پیراهن تصویرحیوانات وپرندگان زیبا نقش شده بود وبعد اورا تاتخت روانی که‌جلوی قصر ایستاده بود همراهی کرد .

جمعیت انبوه شهرستان موکب عروس‌را گرامی میداشت . قلبها ودهانها پراز دعابود . درآستانه قصر شهریار میوه ونان شیرین برتخت‌روان ریختند و تماشاچیان هرچه توانستند از آنها برداشتند .

شهریار وشاه‌زمان بردوتخت طلانشسته‌بودند و گرداگردآنها را درتالار قصر بزرگان شهر احاطه کرده بودند .

بعد زنان محترم شهر که عروس را همراهی میکردند واردشدند. زنان و مردان دردوصف جدا ایستاده بودند ولب‌فروبسته داشتند .

شهرزاد درحالیکه دست خواهرش رابدست داشت وارد تالارشد... دینارزاد ازاینکه همسر برادر پادشاه میشود بسیار خوشحال بود .او هنوز هم‌گاهی اوقات شهریار رابیاد روزهای سابق «افعی‌دریا»مینامید.

بعدبرطبق‌آداب ورسوم شاه‌زمان ازتخت بزیر آمد تاهمسرش را برانداز کندو .پس‌از انجام اینکار دوباره برتخت نشست واین نشانه آن‌بود که‌دینارزاد باید جامه عوض کند. این مراسم چهاربار متوالی تکرار شدوبعد ازانجام آن دینارزاد همراه خواهرش گردا گردتالارقدم زد وآنگاه هردو خواهر ازمیان صف میهمانان بعمارتی که شهریاردر اختیار برادرش گذاشته بود رفتند .

درآنجا شهرزاد لباسهای خواهرش را درآورد واو را برای خوابیدن آماده کرد آنچه را که بخودش توصیه کرده بودند بدوگفت و

دینارزاد درحالیکه باعصبانیت میخندید گفت :

– نترس ... فقط این را میدانم که زن نباید درکنار شوهرش چون تنه درخت نخل بیحرکت باشد .

شهرزاد به‌آرامی چنین جوابش داد :

–امشب آنچه را میدانی بکار نبر . شوهران تنهادوستدارند عشق همسران خودرا دریابند .

***

شهریار بقول خود وفا کرد و خطاطان وکاتبان ماهر را احضار نمود . او آنها را از همه کشورهای مسلمان بحضور طلبیده بود وپس‌از آنکه همه‌چیز را برایشان شرح داد از آنها خواست تا ماجرای او و شهرزاد را بروی کاغذ آورند ... ولی بعضی جزئیات را نگفت وترجیح داد آنها را چون رازی میان خود و همسرش نگاه دارد .

کاتبان بکار پرداختند وبا حروف طلائین ماجرا را بروی دفتر نگاشتند و هیچ‌چیز را افزون یاکم نکردند و آنگاه این نوشته عجیب وحیرت‌انگیز را «کتاب هزارویکشب» نامیدند .

وبدستور شهریار نسخه‌های فراوانی از این کتاب تهیه نمودند و آنرا درچهارگوشه قلمرو پراکنده کردند تانسلهای بعداز آن درس زندگی گیرند .

نسخه اصلی را هم درجعبه‌ئی از طلا وشیشه نهادند و حفاظت از آنرا بوزیر خزانه سپردند .

وشهریار و شهرزاد خوشبخت وشاه زمان و دینارزاد زیبا وسه شاهزاده کوچك شهرزاد سالیان سال بخوشی وشادی و وفاداری‌زیستند وهرروزشان بهتر از روزپیش بود ، تا آنکه روزجدائی دوستان فرا رسید . آن روزکه قصرها خراب میشدند وگورها بنا میگردند واین‌حتمی واجتناب ناپذیرست !

واین بود افسانه شهرزاد ، افسانه‌ئی که از تمام آنچه او در هزار ویك‌شب برای شهریار نقل کرد جذابتر وزیباترست .

ولی خدای بزرك عالمترست وتنها او میتواند درآنچه نقل کردیم درست را از نادرست مشخص سازد .

افتخار وپیروزی ابدی برآنکس باد که درهمه حال فساد ناپذیر میماند ! برآنکس که بمیل خود حوادث را می‌آفریند و خود هیچ تغییری نمی‌پذیرد ، فرمانروای مرئی ونامرئی است وآنکس که تنها زنده‌حقیقی است ! و درود فراوان برخاتم پیامبران ..

پایان

پیشرفت اصلاحات ارضی

بقیه از صفحه ۵

این کار زیاد تر خواهند گردید و سرانجام روزی خواهد رسید که اکثریت کامل ملت حامی و پشت و پناه دولت و حکومت و مقامات مجریه قرار خواهد گرفت وصدای بعضی‌ایرادها خاموش خواهد گردید

صدا های مخالفی که امروز به گوش می رسد و تصور می رود که عموما ازناحیه ملاکین و بدخواهان و بی خبران و کسانی که همیشه بطور ابد ناراضی و بهانه گیرهستند بر می خیزد و می گویند دولت بی مطالعه کار می کند و رعیت ازاین کار ها راضی نیست . می گویند رعیت فقیر و بی خبر است وآشنا بمنافع خود نیست و بدون ارباب نمی تواند زندگی کند و ازعهده زراعت زمینی که بی ارباب باشد بر نمی آید . می گویند که در نتیجه اجرای قانون اصلاحات ارضی محصول زراعتی مملکت تنزل‌خواهد یافت . می گویند زراعت محتاج آبیاری و بذر و آلات و اسباب و گاو و شخم است و رعیت برای این کار ها سرمایه ندارد . می گویند به نسبت احتیاجات رعیت باو آب و خاك داده نمی شودو بالنتیجه این کارهانه تنها بی ثمر خواهد ماند بلکه مایه بدبختی بیشتری برای رعیت خواهد بود . می گوینددولت زمین‌رابقیمت عادله‌تقویم‌وقیمتگزاری نمیکند وهمان قیمت راهم نخواهد رسانید .

میگویند دولت تبعیض میکند و مثلا بملاکین متنفذ قیمت بیشتری میدهد و همینکه زورش بارباب کوته دستی بچربد ملکش‌رابقیمت بخس‌میخواهد بخرد . میگویند میزان واساسی که برای تقویم زمین مقرر داشته‌اند و مبنی بر مالیات است (پانزده برابر میزان متوسط مالیات سالهای‌اخیر)اساس درستی ندارد و باانصاف و عدالت‌و حقانیت سازگار نیست . میگویند دولت بی‌پول است و فریاد نداری رابلند ساخته است‌وباکدام‌سرمایه واعتبار میخواهد این همه ملك و زمین رابخرد . میگویند اگر دولت بنقد معامله نکند تمام اهل این مملکت خوب میدانند که‌وقتی کار بفردا افتاد آمدونیامد داردو فروشنده مغبون خواهدماندوسرش بی‌کلاه میماند و قضیه «بزك نمیر بهار می‌آید» بمیان خواهد آمد. میگویند وقتی رعیتی بمیردوزمینش بین اولادش تقسیم شود کفاف معاش وکار وزندگی‌آنهارانخواهد داد و مشکلات جدیدی‌تولیدخواهد گردید که باز بضرر اقتصاد ملی خواهد بود . میگویند با از میان رفتن‌ملاکین بزرك که صاحب اغنام واحشام هستند وکارشان گله‌داری وحیوانداری است وسال‌ها و بلکه قرنهاست که از عهده چراندن و خوراك‌دادن وعلوفه و تهیهٔ آغول وطویله ومعالجه حیوانات‌برآمده‌اند حیوانداری که یکی از سرچشمه ها ی‌سرمایهٔ ملی مملکت است‌از میان خواهد رفت و یالااقل صدمه ولطمهٔ بسیار خواهد دید.میگویند فرضا هم که دولت قیمت اراضی را نقدبپردازد ملاکین این پول رابچه مصرفی میتوانند برسانند که‌نفله نشود وبااین بازار کساد بازقسمتی از سرمایه ملی از میان خواهد رفت وبیحاصل خواهد ماند و مملکت و مردم ناتوانتر خواهند گردید.

اینها همه حرفهائی است که بگوش میرسد ولابد حرفهای‌بسیار دیگری هم از همین قبیل دارند که برنگارنده معلوم نیست و شاید پاره‌ای از آنها نیز زیاد بی‌اساس نباشد ولی رویهمرفته مشکل‌نیست حدس‌زد که این حرفها از کجا برمیخیزد وتابچه‌اندازه از راه خیرخواهی ودلسوزی بحال مردم‌و مملکت است واین آدمهائی که امروز بااینهمه شور وحدت‌مدافع منافع وخیروصلاح رعیت گردیده‌اند چراتا دیروز متوجه این نکات دقیق نبوده‌اند و دلشان بحال هموطنانشان نمیسوخته است و بدیهی است که همچنان که مصطلح است «سخنی که از دل برنیاید بدل هم نمینشیند.»

در جواب تمام این حرفهائی که چه‌بسا ظاهر حق بجانب دارد همینقدر باید گفت که مملکت ایران هم مانند همهٔ مملکتهای‌دنیا باید برطبق قوانین جهانی همان راهی را بپیماید که دیگران (که چه‌بسا عقلشان از ما کمتر نبوده و نیست) پیموده‌اند .تجربهٔ ممتد آنها بمانشان میدهد که‌راه خطاهم نرفته‌اند ونفع وصلاح خود رابا‌همه موانع و مشکلاتی که‌لابد داشته است(وبتدریج رفع گردیده) در همین نحوهٔ عمل تشخیص داده‌اند و علوم اقتصاد و مملکت‌داری هم که مانند علم طب و علم مهندسی وعلم معماری از جمله علوم مثبته بشمار می‌آید و قواعد وقوانین محکم واصول استواردارد همینطور حکم میکند .

از همان روزی که در چهارصدو سی‌وهفت سال پیش دهقانان آلمان علم طغیان و عصیان برافراشتندو جنگهای خانمانسوز معروف به «جنك دهقانان» در سال ۱۵۲۵ میلادی شروع گردید (۱)وموجب آن همه خونریزی و عدوان و شقاوت و خرابی گردید تا امروز که میتوان گفت تقریبا در تمام کشورهای متمدن و مترقی اصول ارباب و رعیتی و ملکداری های بزرك بمعنی و مفهومی که هنوزدر ایران دارد از میان رفته و بساطش برچیده شده است همچنانکه‌امروز دیگردردنیاهمچنانکه‌پاره‌ای‌ازعادات ورسوم زشت وننك آمیزقدیمی‌مانند غلامی وزرخریدی‌و شکنجه‌دادن‌اسیران جنگی وزندانیان واستعمال چوب و فلکه در کودکستانهاو قتل‌وسوزاندن دختران برسم قربانی و آزاریهودیان واقلیت‌های مذهبی دیگر و امثال این نوع کارها از میان رفته است وسخت زشت و قبیح شمرده میشود و اگر اتفاقا در جائی پیش آید مایهٔ تعجب وتنفر عمومی اهالی دنیا خواهد بود ، ارباب ورعیتی نیز که هنوز درمملکت ما معمول است بدون آنکه ازهزاران سال بدینطرف اصلاح و تغییر اساسی ومهمی درآن بعمل آمده‌باشد در نزد عالمیان زشت و قبیح‌و ظلم آمیزشمرده میشود . آیا میتوان منکر شد که اکثریت مردم یك مملکتی که‌تقریبا دوثلث ساکنین آن سرزمین را تشکیل میدهندو قرنهاست که‌باشکمی که چه بسا گرسنه بوده بمانان‌داده‌اند نباید تاروز قیامت حکم گاوهای‌شیر بده‌را داشته باشند. آیا مادرین‌زمینه هم نباید مانند زمینه‌های دیگری که باتمدن وشرافتمندی و آدمیت وانصاف وخداپرستی سروکار دارد ره چنان برویم که رهروان رفته‌اند. آیانباید کلاه‌خودمان را قاضی کرده فکرنمائیم که‌اگر خودمان عاقلانه کاری راکه‌در پیش‌است انجام ندهیم وضع زمانه و مقتضیات جهانی عاقبت همین قواعد و رسومی راکه در تمام دنیا جاریست‌و درنزد مردم متمدن عالم معمول ومرسوم گردیده‌است روزی (که زیادهم دور نخواهدبود) باعنف و قهر و شدت‌در نزد ماهم مجری خواهد ساخت وآنگاه رو سیاهی بزغال خواهدماند ودل احدی‌هم بحال گروهی که مغلوب و منکوب خواهند گردید نخواهد سوخت و همه خواهندگفت مستحق بودند .همچنانکه دریکصد و هفتاد سال پیش درموقع انقلابکبیر در فرانسه و چهل و پنج‌سال قبل درروسیه دیدیم انقلاب که اسم دیگرش جراح تاریخ است‌عموما خشك وتررا باهم میسوزاندو وقتی مشعل غضب و انتقامجوئی مشتعل گردید کسی بجا ن کوچك و بزرك‌ابقا نمیکندو دیگر برای شنیدن این‌نوع حرفهائی که مالکین بزرك ما امروز میزنند گوش شنوائی پیدانخواهد شد. شاید شنیده باشید که درموقع انقلاب‌فرانسه‌همینقدر کافی بود که‌کسی دستهای پاك و پاکیزه داشته‌باشد تا چنین دستهائی را علامت کار نکردن و سربار جامعه بودن تشخیص بدهند وفرستادن صاحب دست را بپای آلت قتاله «گیوتین» جایز شمارند .اگرخدا نخواسته‌روزی دهقانهای ماهم چشم و گوششان باز شودو(امروز تمام‌اسباب‌این‌امرمهیاست) وکاسه صبر و حوصله این مردمی که ما آنانرا تاکنون بنام تحقیر آمیز «رعیت» خوانده‌ایم لبریز شود ودیگر نخواهند سواری بدهند و «خانزاد» و «خانخوار» و« چاکر» و «غلام» و «نوکر زرخرید حلقه بگوش»ارباب عاقبت نیندیش باشند آیا نمیتوان‌خیال کرد که‌این پرده رنك دیگری خواهد گرفت‌و تلافی و قصاص حدود واندازه‌را ممکن‌است ازدست بدهد.

امروز خوب یابد کارهای دنیا بر وفق مرام دوگروه عظیم از ممالك پرزور با تدبیر و با قدرتی‌اداره می‌شودکه از قضا هردو طرفدار اصلاحات ارضی و توزیع زمین بین کشاورزان هستند و سیل بقدری تند و نیرومند است که شناگری برضد آن‌دیوانگی محض بنظر میرسد و بجزصرف بیهوده قوا وکوشش بیحاصل و تضییع وقت وعمر وسرمایه وبدنامی ودرد سرواحیانا مخاطرات جانی و سرانجام شکست وروسیاهی تصور نمیرود نتیجهٔ دیگری داشته‌باشد .

همین‌اواخر بایکنفر از ملاکین‌بزرك آذربایجان در ژنو اتفاق ملاقات افتاد. دل پر درد و خاطربس رنجیده‌ای‌داشت. ناله‌اش بلندبود ومیگفت‌سی ودو قطعه ملك‌دارم و قسمتی از آنها از چهار قرن‌پیش قباله‌و بنجاق داردو دردودمان مابوده است‌و دست بدست‌و پشت به پشت بمن رسیده‌است .گفتم پس از آنکه آباء و اجداد شما چند قرن از ثمر چنین املاکی کسب ثروت نموده‌اند و خودتان هم عمری از حاصل‌آن برخوردار بوده‌اید امروز چه عیبی دارد که مردمی که پست زراعت و فلاحت همین اراضی را عهده‌دار بوده‌اند و هنوز هم پس‌از چندین قرن کار وزحمت ومرارت چه بسا لخت و گرسنه و بیسامانند به نوائی برسند و از صدقه سرشما مزه زندگانی را بچشند و بجان شما دعا بکنند . گفت‌ای‌آقا تنها یکی از همین املاك سال گذشته سی و دو هزار تومان عایدات داشته است . گفتم‌چه‌بهتر دولت قیمت آن را پانزده برابر مالیات آن بشما میپردازد وآسوده میشوید . گفت آقا اختیار دارید من از بابت مالیات هرساله فقط صدو پنجاه تومان بیشتر نپرداخته‌ام فهمیدم چه نوع آدمی‌است و پس از آنکه خودش و آباء واجدادش قرنها بدغل وشیادی کلاه بسرفلك گذاشته و ثروت‌جمع کرده‌اندامروز هنوز هم‌تازه‌دوقورت و نیمشان‌باقی است‌و ابدا نمیخواهند زیربارانصاف بروند . آیا نباید حساب چنین مردمی را باخداگذاشت و زیاد به‌حرفهایشان گوش‌نداد .

چیزی که‌هست باید تصدیق نمود که‌نه آنهائی از مالکین که‌خوب‌را خوب میگویند آنقدرها که‌خودشان میگویند خوب هستند و نه‌آنهائی که‌ما آنها را بدو ظالم میخوانیم به‌آن اندازه‌ای که‌ما میگوئیم بدو ظالم هستند . نه آن دسته اول‌همه سلمان فارسی و ابا ذر غفاری‌هستند و نه‌این دسته دوم همه شمر ذی‌الجوشن و ضحاك خون آشام . بااین‌همه باید امیدوار بود که هموطنان ماکه گوینده « حی‌علی خیرالعمل » هستند و همواره«میزار موری که‌دانه‌کش‌است»وردزبانشان بوده‌است و بنی‌آدم‌راا‌عضاءیکدیگر میگویند کلاه خودرا قاضی کنند و ولو نتوانند مانند نویسنده وحکیم بزرك روسی تولستوی رفتار نمایند که امیدوارم بخواست پرورگار نمایشنامه‌ای را که در آخر عمر در همین زمینه نوشته است ترجمه نموده منتشر سازم و آن ایمان و قدرتی را که لازم‌است نداشته باشند که مانند نویسنده روسی «المال مال‌الله وانتم عباد‌الله » بگویند و حق را بحقدار بدهند لااقل مانع‌خیرنباشند و اگر احیانا حرف حقی هم‌دارند سعی کنند بوسایلی که‌هرچه باشد هنوز موجود است و برطبق قانون میتوان بدان توسل جست بگوش اولیاء امور برسانند و ازولو منظور اراضی همانا بهترین و عادل ترین خیر و صلاح خودشان هم باشد از چوب لای چرخ گذاشتن که کار ضعفا و بدخواهان بی‌شهامت است وممکن است بضررخودشان تمام شودخودداری نمایند .

مسلم است که در میان همین‌ملاکین و ارباب بزرگ مملکت ما آدم های خوب و مهربان و خدا پرست هم کم نبوده و نیست . چنین آدم هائی‌سعی داشته‌اند که شکم رعایای خود راسیر نگاه دارند و در این صورت بدیهی است که رعیت هم دعا بجان چنین اربابی میکند و او را ولینعمت خود میشمارد اما بدبختانه از طرف دیگر هم شکی نیست که تمام ملاکین ما از این نوع نیستند و اربابی که چندان بفکر رعیت نباشد و دلش زیاد بحال او نسوزد هم کم نیست . پس شاید بگویند بسیار خوب در این صورت چرا باید ترو خشك را با هم سوزانید و چرا اگر واقعا دولت خیر خواه ملت است از تعدی و اجحاف ملاکین بد جلو گیری نمی‌نماید و چراملاکین خوب را بحال خود نمیگذارد .چیزی که هست در تمام دنیا تجربه نشان‌داده است که اصولا باید تیشه را بریشه زد و راه تعدی و اجحاف را از سرچشمه بست و برای انجام این منظورتوزیع و موثر ترین راه و وسیله تشخیص داده شده است و هیچ عیبی ندارد‌که ما هم همان راهی را برویم که‌دیگران رفته‌اندو خیرش را هم‌دیده‌اند و چه بهتر اگر خود مالکین در این راه دلیل راه باشند و با معلومات و اطلاعاتی که دارند بدولت کمك برسانند .

همه کس میداند که همچنانکه به گوش میرسد این اصلاحات ارضی لااقل در مراحل نخستین ممکن است تولید مشکلات و حتی مضراتی هم بکندولی‌کدام‌کارمفید وخوبی است که در ابتدا با مشکلات مواجه نگردد‌و دردسر و مضراتی نداشته باشد. باید پیه این احتمالات را ببدن بمالیم و بدون وسوسه و دو دلی و تردید کار را یکسره نمائیم همچنانکه دیگران کرده‌اند والا بدیهی است که این‌قافله تا بحشرلنگ خواهد ماند و از کجا که سر انجام این گره بدست دیگران باسم مقتضیات بین‌المللی گشوده‌نشود و در دسر و خجالتش بما بماند .

ژنو ، مهر ۱۳۴۱

سید محمد علی جمال زاده

(۱) چنانکه میدانید و شرح‌آن درتواریخ بتفصیل مسطور است‌این جنگهای طولانی که اول در نواحی بسیار محدودی شروع گردیدمانند آتش‌سوزانی که بر خرمن‌خشکی افتد بسرعت دامنهٔ بسیار وسیعی پیدا کرد و باعث‌زدوخورد های خونین زیادی گردید چنانکه‌مثلا تنها در یکی از آن همه تلاقیهادر یك روز ۲۰۰۰ تن از دهقانان‌بخاك افتادند .

کشاورزان مطالب و درخواست های اساسی خودرا که چندان‌حائز اهمیتی هم نبود در دوازده ماده گنجانیده بودند و از آن جمله بود مثلا الغاء حق شکار ارباب و تنزل میزان ربح قروضی که‌بایستی بملاکین بپردازند و غیره و غیره دهقانان یکنفر از اشراف را که بطرفداری آنها قد علم کرده بود موسوم به برلیشینگن و معروف‌به «پنجه آهنین» بفرماندهی کل‌سپاه خود انتخاب کرده بودند و یکی‌از نمایشنامه‌های بسیار معروف گوته شاعر و حکیم مشهور آلمان بنام همین شخص است.ای‌کاش درین موقع که در مملکت ما نیز مسئله اصلاحات ارضی بشدت مطرح‌است یکنفر از جوانان باشور و همت ما این نمایشنامه را بفارسی‌ترجمه نموده بطبع برساند.

انتصابات فرهنگ

بدستور آقای دکتر خانلری وزیر فرهنگ آقای اکبر شاکرین رئیس اداره کل آموزش و پرورش بزرگسالان بسمت ریاست اداره کل تربیت معلم و آقای محمد تقی رائی‌بریاست اداره کل آموزش و پرورش بزرگسالان منصوب و مشغول کار شدند.

ورود

آقای محمد جواداحمدی لاری‌یکی از بازرگانان و محترمین‌لار برای انجام امور بازرگانی وارد تهران گردیده و چندروزی اقامت خواهند داشت

بلیط مسافرت باروپا از شرکت تی بی تی	۲ عدد	چراغ طوری کلمن کس	۱ عدد
یکدست مبل کامل از نمایشگاه مبل احسان	۷ پارچه	ساعت مچی گالو	۱ عدد
آبجرم کن آزمایش	۱ دستگاه	ساعت دیواری گالو	۱ عدد
تپوی مملی کاشان	۱ تخته	انگشتر طلای گالو	۱ حلقه
صندوق نسوز کاوه	۱ عدد	سماور نفتی برلیان	۱ عدد
چرخ خیاطی مارشال	۱ دستگاه	کباب پزبرقی پنتون	۱ دستگاه
مصرف یکسال روغن نباتی شاه پسند	نیم خروار	ظروف ملامین ساخت کارخانه پلاسکو	۱ سرویس کامل
مصرف یکسال صابون گلنار	۳۶۵ قالب	میزوصندلی آلومینیومی	۱ دست
مصرف یکسال برنج وبنشن	۱ خروار	زردبان آلومینیومی	۱ عدد
مصرف یکسال قند خانواده	نیم خروار	بلیط دوسره تی بی تی مسافرت بهرنقطه ایران	۱۰ عدد
مصرف یکسال چای خانواده	۲۵ کیلو	تختخواب آلومینیومی	۱ عدد
مصرف یکسال محصولات غذائی خوبان	۳۶۵ بسته	نجاری مدل ۶۶۷ آزمایش	۱ عدد
مصرف یکسال خمیردندان خانواده	۵۰ لوله	یکدست یونیفرم کامل از فروشگاه فردوسی	۱ عدد

کلیه جوائز بالا باضافه :

۱۰۰ هزار تومان پول نقد

هر هفته ببرنده ممتاز بلیطهای فوق‌العاده اعانه ملی تعلق میگیرد

روغن موتور

همیسفریو کره نشان

ماده حیات بخش

موتورهای

اتومبیل - کامیون - تراکتور و کارخانجات میباشد

روغن موتور همیسفریو در ۴۶ کشور بزرگ دنیا مصرف میرسد

همیسفریو دارای گواهینامه از بزرگترین کارخانجات صنعتی امریکا است

نماینده انحصاری، باساژ صدقی نژاد تجارتخانه سید ابوالحسن و سید محمد علی مرتضوی تلفن ۲۰۴۲۷۷

اهواز- خیابان پل فروشگاه روستوبنز

آبادان- خیابان امیرکبیر فروشگاه مرسدس بنز آ-۱۹۹۳۰

آگهی مناقصه

بنگاه مستقل آبیاری جهت سازمان آبیاری سیستان سه‌قلم لوازم ذیل‌را .

۱- تخته روسی بقطر ۲٫۵ وعرض ۲۰ سانتیمتر ۵ مترمکعب

۲- چوب شلاقی پشت‌بند ۵۰۰ کیلوگرم

۳- چوب جنگلی بابعاد ۰٫۰۴×۰٫۳ بطول تقریبی دومتر ۲۵۰ عدد

از طریق مناقصه خریداری مینماید . شرکت کنندگان میتوانند برای دریافت مشخصات‌وشرائط مناقصه باداره تدارکات بنگاه مراجعه و پیشنهاد خودرا تاساعت ۱۰ صبح روز چهارشنبه ۲۵٫۷٫۱ بدفتر بنگاه تسلیم نمایند . الف ۴۰۶۳ ۲-۲ آ-۱۹۹۰۰

بنگاه مستقل آبیاری

متن قانون انجمن های ایالتی و ولایتی

هیئت وزیران در جلسه مورخ ۱۴ر۷ر۴۱ بنا به پیشنهاد شماره ۱۲۵۴ر‌م ۲ر۵ر۴۱ وزارت کشور طرح لایحه قانونی انجمن های ایالتی و ولایتی را مستقل بر ۹۲ ماده و ۱۷ تبصره بشرح پیوست تصویب نمودند:

لایحه قانونی انجمنهای ولایتی و ایالتی

ماده ۱- بمنظور اجرای اصول ۲۹ و ۹۰ و ۹۱ و ۹۲ و ۹۳ متمم قانون اساسی در مراکز شهرستانها انجمن ولایتی و در مراکز استانها و فرمانداریهای کل انجمن ایالتی مطابق مقررات این لایحه قانونی تشکیل میشود که نسبت بوظایف مقرره در این لایحه تصمیمات لازم را اتخاذ نمایند.

ماده ۲- عده اعضاء انجمنهای ولایتی عبارت است از منتخبین شهر و منتخبین بخشهای هر شهرستان - و عده اعضاء انجمن ایالتی عبارت خواهد بود از دو نفر اعضا هر یك از انجمنهای ولایتی حوزه استان یا فرمانداری کل. جلسات انجمنها مادام که برای آن محل مخصوصی تعیین نشده است در استانداری یا فرمانداری یا شهرداریها تشکیل میشود.

شرایط انتخاب کنندگان

ماده ۳- انتخاب کنندگان باید واجد شرایط ذیل باشند. (۱) تابعیت ایران (۲) داشتن لااقل بیست سال تمام شمسی (۳) متوطن در محل انتخاب و یا سکونت در آنجا لااقل دو سال قبل از انتخابات. ماده (٤) کسانیکه ازحق انتخاب کردن محرومند (۱) افسران و افراد ارتش. ژاندارمری شهربانی مگر اینکه باز نشسته باشند (۲) محجورین (۳) اتباع خارجه (٤) ورشکستگان به تقصیر و تقلب (۵) مرتکبین جنایات و جنحه های مهم که بموجب حکم محکمه محکوم شده اند (۶) اشخاصیکه کمتر از بیست سال دارند. (۷) مقصرین سیاسی که بر ضد اساس حکومت ملی و استقلال مملکت قیام و اقدام کرده اند. (ماده ۵) انتخاب شونده باید دارای شرایط ذیل باشد. (۱) تابعیت ایران (۲) داشتن سی سال تمام شمسی (۳) توانائی خواندن و نوشتن فارسی باندازه کافی (٤) متوطن در محل یا سکونت لااقل چهار سال در محل قبل از انتخابات (۵) عدم محرومیت از حقوق اجتماعی. (۶) متهم نبودن بارتکاب جنایات و جنحه های مهم. (۷) محجور نبودن و عدم محکومیت بورشکستگی به تقصیر و تقلب. (تبصره ۱) اشخاص ذیل از انتخاب شدن محرومند.

(۱) نخست وزیر ووزراء و معاونین نخست وزیری و وزارتخانه ها درکلیه مملکت. (۲) استانداران وفرمانداران و بخشداران و کلیه روسای ادارات دولتی اعم از قضائی و اداری و دادستانهای استان وشهرستانها وروسای بانکهای دولتی و شهرداران محل در حوزه ماموریت خود مگر آنکه قبل از صدور آگهی انتخابات از شغل خود استعفا داده ویا منتظر خدمت شوند. (۳) کلیه افسران و افراد ارتش. ژاندارمری. شهربانی باستثنای آنهائی که قبل از شروع انتخابات بازنشسته شده باشند. (٤) اعضاء اصلی و علی البدل انجمن نظارت انتخابات انجمن ایالتی و ولایتی در حوزه انتخابیه خود (۵) رئیس و اعضاء انجمن شهر مگر آنکه قبل از شروع انتخابات ازسمت خود استعفا دهند. (۶) اتباع خارجه (۷) ورشکستگان به تقصیر و تقلب (۸) مرتکبین جنایت و جنحه های مهم و سایر مقصرینی که بحکم محکمه محکوم شده باشند (۹) متجاهرین به فسق (۱۰) مقصرین سیاسی که برضد اساس حکومت ملی و استقلال مملکت قیام و اقدام کرده اند. تبصره ۲) مستخدمین دولت که بعضویت انجمن ایالتی و یا ولایتی انتخاب میشوند باید از شغل خود مستعفی و مدت خدمت در انجمن ایالتی ویا ولایتی بشرط پرداخت کسور بازنشستگی جزو ایام خدمت آنها محسوب میشود.

در طرز انتخاب انجمن نظارت و تعیین داوطلبان

ماده ۶) بمحض وصول دستور وزارت کشور مبنی بر شروع انتخابات بلافاصله از طرف فرماندار یا قائم مقام او در هر شهرستان آگهی در حوزه انتخابین منتشر میشود تا کسانی که داوطلب عضویت انجمن ولایتی باشند از تاریخ نشر آگهی منتهی در ظرف ۵ روزبه ترتیب ذیل داوطلبی خودرا به فرمانداری اطلاع دهند. داوطلب عضویت انجمن ولایتی اولا باید شخصا مراتب آمادگی خودرا کتبا بفرمانداری اعلام دارد. ثانیا هریك از داوطلبان باید معرفی نامه‌ای بامضاء ۳۰ نفر از اهالی محل که واجد شرایط انتخاب کننده باشند ضمیمه نامه خود بفرمانداری ارسال دارد و هر یك از معرفین باید نام و نام خانوادگی ونام پدر و شماره شناسنامه و محل صدور وسال تولد و نشانی صحیح محل اقامت خودرا در ذیل معرفی نامه نوشته و امضاء نموده. هر داوطلب باید یك کلیشه ٤×۶ عکس خودرانیزدر ضمیمه معرفی نامه خود بفرمانداری محل تسلیم نماید. (ماده ۷) در هر شهریکه انتخابات بعمل می‌آید فرماندار یا قائم‌مقام او بلافاصله پس از انتشار آگهی مذکور در ماده ۶ کمیسیون بریاست خود و عضویت یکی از قضات بانتخاب دادستان‌استان رئیس دارائی محل رئیس فرهنگ محل و چنانچه در محل نباشند با حضور قائم‌مقام آنها و یکنفر از معاریف معتمد حوزه انتخابیه باید تشکیل دهد.

ماده ۸) کمیسیون مزبور موظف است که منتها در ظرف ۵ روز ۲۱ نفراز طبقات هفتگانه ذیل علماء و روحانیون فرهنگیان و پزشکان و وکلای دادگستری و مهندسین و امثال آن - اصناف و پیشه‌وران - بازرگانان - کارگران - کشاورزان - ملاکین - از هر طبقه دو نفر و هفت نفر از معتمدین محل که دارای سواد فارسی و واجد شرایط انتخاب کننده باشند تعیین نمایند تا فرماندار آنانرا بلافاصله برای انتخاب انجمن نظارت دعوت نماید.

ماده ۹) مدعوین دراولین اجلاس از بین خود یا خارج هفت‌نفر رابه‌رای مخفی و اکثریت نسبی برای انجمن نظارت اصلی و هفت نفر بهمین ترتیب برای عضویت علی‌البدل انتخاب مینمایند برای انجام انتخاب مزبور حضور دو ثلث از مدعوین کافی خواهد بود.

تبصره ۱) کسانیکه از خارج بعضویت انجمن‌اصلی و علی‌البدل‌نظارت‌انتخابات دعوت میشوند باید دارای سواد فارسی و واجد شرایط انتخاب کننده باشند.

تبصره ۲) در صورت نبودن هریك از طبقات مذکوره فوق عده کسری از طبقات دیگر دعوت میشوند. ماده ۱۰) اعضاء اصلی پس از انتخاب بلافاصله باحضور فرماندار یا قائم‌مقام اوبه رای مخفی و اکثریت نسبی یکنفر رئیس و یکنفر نایب رئیس و دو نفر منشی از بین خود انتخاب مینمایند. ماده (۱۱) در شهرهائیکه از لحاظ کثرت جمعیت یا وسعت شهر حضور اهالی در یك‌روز برای دادن رای درانجمن مرکزی‌نظارت انتخابات میسر نباشد انجمن نظارت مرکزی میتواند با جلب نظرفرماندار چند شعبه فرعی بمقدار ضرورت مرکب از شش نفر معتمدین محل در یك یا چند نقطه شهرتشکیل دهد که در روز و ساعات مقرر اخذرای نمایند. ماده ۱۲) کمیسیون مذکور در ماده ۷پس از انجام وظیفه مقرر در ماده ۸ باید بلافاصله صورت کلیه داوطلبان‌انتخاب بعضویت انجمن ولایتی و معرفی‌نامه‌ها و سایر اوراق‌مربوط به آنراکه‌فرماندار یا قائم مقام او دراختیار کمیسیون خواهد گذاشت‌منتهی‌تاده روزرسیدگی نماید و با تحقیقات لازم‌واجدین صلاحیت و شرایط را طبق مقررات این لایحه قانونی تشخیص دهد و نتیجه را کتبا باطلاع انجمن نظارت برساند. ماده ۱۳) انجمن نظارت پس‌از اجرای مواد ۱۰ و ۱۲ باید آگهی که حاوی مطالب ذیل باشد ۵ روز قبل از روز اخذ رای در شهر منتشر نماید. (۱) محل انعقاد انجمن و تعداد شعب و روز و ساعاتیکه برای انتخاب معین میشود (مدت اخذرای لااقل ۱۰ ساعت خواهد بود) و روز اخذ رای باید جمعه باشد. (۲) شرایط انتخاب کنندگان. (۳) عده اعضائیکه بایدانتخاب شوند.

٤- اسامی داوطلبان عضویت‌انجمن که درخواست ایشان رسیدگی‌شده و واجد شرایط تشخیص گردیده‌اند با تصریح‌باین امر که رای‌دهندگان میتوانند از میان داوطلبان معرفی شده از طرف انجمن نظاراشخاصی را که مایل باشند انتخاب نمایند. و همچنین ذکر این مطلب که دو نفر از منتخبین که بیش ازدیگران رای داشته باشند عضو انجمن‌ایالتی محل نیز شناخته خواهد شد ودر صورت تساوی آراء انتخاب با قید قرعه بعمل خواهد آمد. ماده ۱۴ پس از آنکه کمیسیون مذکور در ماد ه۱۷ داوطلبان واجد شرایط را تشخیص داد فرمانداری هر محل صورت اسامی داوطلبان را از روی فهرستی که انجمن نظارت با مهر و امضای خود بفرمانداری‌فرستاده است به ترتیب حروف الفبا نام خانوادگی داوطلبان با قید اسم اول هر یك روی ورقه مخصوصی به تعداد کافی چاپ‌خواهد کردبطوری که عکس هر داوطلب نیز پهلوی اسم او چاپ شده باشد و کلیه این اوراق را با دریافت رسید کامل قبل از شروع اخذ رای باید‌تحویل انجمن نظارت نماید. ماده ۱۵ دادن رای باید مخفی ومستقیم باشد باین قسم که همینکه رای دهنده به محل شعبه یا انجمن وارد و صلاحیت او برای دادن رای‌محرز گردید پس از ثبت اسم و شماره شناسنامه در دفتر مخصوص یك ورقه کاغذ چاپی شامل اسم و نام خانوادگی و عکس داوطلبان که دارای علامت مخصوص و شماره شعبه و مهر انجمن در پشت ورقه باشد از رئیس انجمن یا رئیس شعبه گرفته بمحلی‌که بوسیله‌حایلی از نظر عموم مستور باشد منفردا گرفته و مطابق عده‌ای که باید انتخاب شوند در کنار عکس هریك از داوطلبان که رای دهنده مایل بانتخاب او باشد علامتی بصورت دو خط قاطع ترسیم خواهد نمود سپس زیر نظر انجمن رای خودرا در صندوق انداخته و خارج میشود. تبصره - فرمانداران باید اوراق‌رای را با رعایت ماده ۱۴ بقدر کافی تهیه نموده و بانجمن و شعبه ها بدهند که علامت انجمن را داشته به مهر شعبه یا انجمن رسیده و حاضر برای رای دهندگان باشد آرائی که روی اوراق دیگرنوشته شده باشد باطل است. ماده ۱۶. ورود در انجمن نظارت و شعبات جز برای مامورین انتظامی حوزه‌با اسلحه ممنوع است. ماده ۱۷ محل انعقاد انجمن نظار و شعب آن حتی‌الامکان باید در اماکن عمومی مانند مسجد و مدارس و محل هائی باشد که اهالی بسهولت بتوانند وارد شده ورای خود را بدهند. ماده ۱۸ در روزی که برای اخذ رای تعیین و در آگهی درج‌شده است پس‌از حضوراکثریت اعضاء انجمن نظارت یا شعب قبل از گرفتن آراء رئیس انجمن باید صندوقی را که برای ریختن رای تهیه شده است در حضورحاضرین باز کرده خالی بودن آنرا ارائه و اعلام داشته و سپس درب آنرادر حضور حاضرین رئیس و اعضاء انجمن لاك و مهر نموده و برگهای رای از شکافی که در بالای‌صندوق گذاشته شده است به صندوق‌ریخته میشود. ماده ۱۹ - پس از انقضاء مدت معینه در آگهی درب محل انجمن و شعب بسته شده بکسی دیگر اجازه ورود داده نمیشود واز احدی دیگر رای قبول نخواهد شد فقط کسانی که داخل محل انجمن هستند و رای نداده‌اند میتوانندرای خود را به ترتیب مذکور به صندوق انداخته و خارج شوند.

ماده ۲۰ - رئیس (و در غیاب او نایب رئیس) انجمن انقضاءساعت مقرر برای اخذ رای‌اعلام و بلافاصله شروع باستخراج آراء مینمایند و سعی خواهند کرد که در مدت کوتاهی استخراج خاتمه یابد شعب نیز تحت مراقبت یکنفر از اعضاء اصلی یا علی‌البدل آراء صندوق‌خود را استخراج کرده صورتمجلس و مدارك مربوطه را باذکر نام اسامی و عده آراء در پاکتی گذاشته ومهر و لاك نموده بانجمن نظارت‌مرکزی ارسال میدارد.

تبصره - در صورتی که انجمن مرکزی مقتضی بداند میتواند از وجود دبیران و آموزگاران محل برای تسریع‌در استخراج آراء کمك بگیرد. ماده ۲۱ - قبل‌ازاستخراج آراء رئیس انجمن لاك ومهرصندوق را شخصا ارائه داده سپس‌با حضور اعضاءانجمن وحاضرین درب‌صندوق آراء راباز نموده وآراء را ازصندوق خارج و پس از تطبیق شماره آن با دفتر ثبت اسامی شروع‌باستخراج آراء مینمایند. تبصره- هرگاه‌اوراق رای زیادتر از تعداد اسامی ثبت شده در دفتر باشد قبل از قرائت آراء معادل تعداد آراء زائد از کل آراء برداشته و باطل مینمایند و نتیجه در صورتمجلس قید میشود. ماد ه۲۲ - برگهای آراء را یکنفر از اعضاء انجمن بصوت بلند خوانده به یکنفر دیگر میدهد که صحت قرائت آن تائید شود دو نفر دیگر از اعضاء اسامی اشخاص را که‌در ورقه رای نوشته شده به ترتیبی که خوانده‌میشود در دفتر‌مخصوصی مینویسد.

ماده ۲۳ - هرگاه در برگهای آراء زیاد یا کمتر از عده معینه علامت گذاری شده باشدیا اسامی اشخاصی غیر از آنهائی که در آگهی انجمن اعلام گردیده نوشته شده‌باشدنقص دراساس‌امرانتخابات محسوب نخواهد شد و در صورت اول عده اسامی زیادی نوشته شده از آخر برك خوانده و احصاء نمی شود در صورت آخر آن رای‌باطل شناخته خواهد شد. ماده ۲٤ - از اوراق رای آنچه اصلا علامت گذاری نشده باشد یا امضاء شده باشد ضمن آراء محسوب خواهد شد ولی در صورتمجلس قید شده و عینا ضمیمه میشود. ماده ۲۵- بعدازاستخراج وشماره آراء رئیس انجمن نظارت‌اسامی حائزین اکثریت را بلا فاصله‌اعلام مینماید و برگهای آراء باید محفوظ نگاهداشته شود ماده۲۶ صورتمجلس انتخابات را منشی انجمن در سه نسخه تنظیم نموده وبامضاء اعضاء انجمن نظارت می رساند یك نسخه آنرا بفرمانداری و یك نسخه آنرا بوسیله‌فرمانداری به وزارت کشور ارسال داشته و یك نسخه نیز در پرونده انجمن ضبطو نگاهداری میشود که‌این نسخه با کتابچه ثبت آراء و صورتمجلس‌های برگهای‌ضمیمه‌آن لاك‌و مهر شده در دفتر فرمانداری خواهد ماند که پس از تشکیل انجمن ولایتی به انجمن تسلیم نمایند. (ماده ۲۷) درمواقعیکه‌یکی از اعضاء انجمن نظارت در خلال جریان امر انتخابات فوت نموده یا استعفا دهد بجای او یکی از اعضاء علی البدل که دارای رای زیادتری بوده است به عضویت انجمن تعیین میشود در مواقعیکه عده‌ای از اعضاء اصلی ویا علی‌البدل فوت یا استعفا نمایند تا زمانیکه اکثریت اعضا اصلی و علی‌البدل که عبارت از ٤ نفرباشد برای ادامه کار باقی باشند انجمن با همان عده وظایف خودرا انجام خواهد دادو در صورت‌باقی نماندن اکثریت فرماندار ازمیان کسانیکه در جلسه ۲۱ نفری پس از ۱٤ نفر رای بیشتر داشته‌اند به ترتیب دعوت خواهد نمود تا انجمن کار خود را ادامه دهد.

ماده ۲۸- اشخاصیکه ازعضویت انجمن نظارت انتخابات اعم از اصلی یا علی البدل استعفا دهند حق استرداد استعفای خود را نخواهند داشت. ماده ۲۹- هرگاه در حین جریان انتخابات یك یا چند نفر از اعضاء انجمن نظارت از شرکت و حضور در انجمن استنکاف نمایند در صورتیکه با یکمرتبه اخطار کتبی فرماندار حاضر نشوند مستعفی‌شناخته شده وبجای آنها از اعضاء علی‌البدل انتخاب میشود. ماده ۳۰- در صورتیکه عضومستعفی یامستنکف یافوت شده رئیس یا نایب رئیس یایکی‌از منشی هاباشد بطوریکه فوقا ذکر شد یکنفر از اعضا علی البدل برای عضویت بجای او دعوت‌ومجددا بجای آن رئیس‌یا نایب رئیس یا منشی‌یکنفر انتخاب خواهد شد.

ماده ۳۱- اگر از انتخاب کنندگان یا انتخاب شوندگان کسی‌درحین جریان انتخابات شکایت‌یاایرادی در امر انتخابات داشته باشد مانع سیر قانونی جریان انتخاب‌نخواهد بود ولی شرح شکایت باید در صورتمجلس انجمن نظارت درج شوددر موقع رسیدگی بشکایات انتخاباتی بشرحیکه ذیلا ذکر خواهدشدمورد رسیدگی‌قرارگیرد در هر صورت حق‌شکایت از انتخابات را اشخاصی دارند که حق انتخاب کردن یا انتخاب شدن را داشته‌باشند. ماده ۳۲) انجمن نظارت از روز اعلام خاتمه اخذرای و تعیین منتخبین تا یك هفته شکایت و ایرادات از انتخابات را دریافت میدارد و در هفته دوم کلیه شکایات مربوط بانتخابات در هیئتی مرکب از رئیس و نایب رئیس و منشی انجمن نظارت و یکنفر ازقضات‌بانتخاب دادستان شهرستان و رئیس ثبت‌محل یا نماینده او مورد رسیدگی‌قرارخواهد گرفت. هیئت مزبور باید منتها در ظرف ۵ روز رسیدگی بشکایات را خاتمه داده و نتیجه را ضمن تنظیم صورتمجلسی‌معلوم و بفرماندار وانجمن نظارت ابلاغ نمایند. فرماندار وانجمن نظارت مکلفند بنظر متخذه در این هیئت نسبت بشکایات انتخاباتی ترتیب اثر داده و تصمیمات هیئت را فورا بموقع اجراء گذارند.

تبصره) از شاکیان کسانی که باوجود رسیدگی هیئت مزبور بشکایت خود باقی بمانند میتوانند پس‌ازتشکیل انجمن دلایل شکایات خودرا بلافاصله بانجمن ولایتی تسلیم نمایند انجمن ولایتی مکلف است قبل از رسیدگی باعتبار نامه هااین‌شکایات را رسیدگی نماید و رای انجمن ولایتی در این باب قاطع خواهد بود.

ماده ۳۳) در مواردیکه تجدید انتخاب لازم شود طبق مواد مقرره در این لایحه قانون اقدام خواهد شد.

ماده ۳٤) پس از اینکه رسیدگی بشکایات و اجرای تصمیمات هیئت رسیدگی بشکایات خاتمه پذیرفت از طرف انجمن نظارت بنام کسانیکه به عضویت انجمن های ولایتی انتخاب شده‌اند اعتبار نامه ای بامضای کلیه یا اکثریت قاطع اعضای انجمن‌نظارت و فرماندار صادر خواهد شد. (ماده ۳۵) دراین اعتبار نامه روی ورقه مخصوصی باید نام - نام خانوادگی نام‌پدر - سن و شماره شناسنامه و محل صدور شناسنامه عضو منتخب و همچنین تاریخ و محل انتخاب وتعداد آراء بطور روشن قید شده و ذکرشده باشد که دارنده این اعتبار نامه به عضویت دوره انجمن ولایتی‌انتخاب‌شده است. (ماده ۳۶) از بین منتخبین عضویت انجمن ولایتی دو نفر اول‌که آراء بیشتری داشته و حائز اکثریت باشند خود بخود عضو انجمن ایالتی‌نیز

بقیه در صفحه هیجدهم

مذاکرات با کنسرسیوم

بقیه از صفحه اول

وآقای دکتر فرهنك مهر مدیر کل نفت در وزارت دارائی‌بایشان ملحق شدند و هیئات ایرانی ماموز مذاکره با نمایندگان کنسرسیوم را تشکیل دادند.

خبر این مذاکره واعلامیه مربوط به آن قبلا باطلاع خوانندگان رسید. آقایان فواد روحانی و دکتر فرهنك مهر نیز ظرف‌چند روز آینده وارد تهران خواهند شد.

رضایت بخش بود

هنگام ورود وزیر دارائی خبرنگار ما نیز در فرودگاه مهر آباد بود. آقای بهنیا پس از خروج از فرودگاه در پاسخ سئوال های متعدد خبرنگارمادرباره مذاکرات پاریس ونتایج آن، فقط گفت: نتایج مذاکرات ما با نمایندگان کنسرسیوم نفت در پاریس‌رضایت بخش بود. لحن صحبت وزیر دارائی نشان میداد که محیط مذاکرات با حسن تفاهم توام‌بوده و طرفین تقاضا هاو نظرات یك‌دیگر رابا حسن‌نیت‌مورد بررسی قرار داده‌اند وایران به نتایج مذاکرات تهران اطمینان دارد.

شرفیابی

خبرنگار ما اطلاع میدهد که آقای بهنیا ظرف دو روز آینده‌به گیلان خواهد رفت‌و در لاهیجان بحضور شاهنشاه خواهد رسید تا گزارش مذاکرات هیئات ایرانی رابا نماینده کنسرسیوم نفت به استحضار ملوکانه برساند

وزیر دارائی امروز با آقای‌علم نخست وزیرملاقات‌خواهد کرد و گزارشی از مذاکرات خود رابا نمایندگان کنسرسیوم نفت به اطلاع آقای نخست‌وزیر خواهد رسانید.

باباز گشت وزیر دارائی وسایر مقامات نفتی کشور فعالیت وزارت دارائی وشرکت ملی نفت ایران‌در زمینه نفت افزایش می یابد تا دولت خود را برای مذاکرات اصلی با نمایندگان شرکتهای عضو کنسرسیوم نفت ایران در تهران آماده کند.

تحول در روابط

ناظران نفتی تهران عقیده‌دارندکه مذاکرات آینده ایران و کنسرسیوم نفت‌تحولی‌درروابط‌ایران‌وکنسرسیوم نفت ایجاد خواهد کرد و حتی ممکن است منجر به تغییراتی دربرخی‌مواد قرارداد نفت هم بشود.

اصل ۵۰-۵۰

در حال حاضر اصل ۵۰ - ۵۰ اساس تقسیم درآمد نفت بین‌ایران و کنسرسیوم میباشد و کنسرسیوم نفت سهم ایران را بصورت مالیات بردرآمد بایران پرداخت میکند.

باین جهت پیش بینی میشود که در صورت پذیرفته شدن اصل پرداخت بهره مالکانه یا آنچه‌که بعنوان ارزش ذاتی نامیده میشود درآمد ایران ا زنفت صورت دیگری پیدا کند و بر اساس جدیدی تعیین شود.

تقاضای‌ایران درزمینه دریافت‌بهره مالکانه‌بابت ارزش‌ذاتی‌نفت‌یك‌تقاضای غیر منطقی نیست. در حال حاضر برای چاههای نفت در خود امریکای شمالی از ۵ر۱۲ تا ۲۵ در صد بهره مالکانه پرداخت میشود. در ونزوئلا که یکی از اعضای اوپك‌میباشدشرکت های نفتی امریکائی مبلغی که از ۱۶¾ درصد کمتر نیست بابت بهره مالکانه غیر از مالیات پرداخت میکنند.

باتوجه باینکه اصل پرداخت‌بهره مالکانه در یك قسمت ازمناطق نفتی جهان پذیرفته شده قبول آن در یك نقطه دیگر نمیتواند یك تقاضای غیر عادلانه تلقی شود.

اختلاف اساسی

کشور های عضو اوپك معتقدند که بین بهره مالکانه و مالیات بردرآمد از لحاظ علت وجودی آنها یك‌تمایز اساسی وجود دارد.

بهره مالکانه از طرف منتفع به مالك معدنی که مورد بهره برداری واقع گردیده پرداخت میشود بدون توجه باینکه عملیات بهره برداری درواقع سودی هم برای متصدی این عملیات حاصل کرده باشد یا خیر

لزوم‌پرداخت عوض واقعی در قبال برداشت یك سرمایه‌از میان رونده (چون مقداری از آن‌برداشت شودبه همان اندازه از ثروت مملکت کاسته میشود) یك امر بدیهی است‌و میتوان آنرا با سایر تعهدات منتفع در هم آمیخت.

در حالیکه پرداخت مالیات بر در آمد مسئولیت جدا گانه‌ای است در برابر دولت مالیات بر در آمد ازسود ویژه پرداخت میشود والبته منوط به حصول منافعی از عملیات میباشد ودر هر صورت با آنچه بعنوان‌بهره‌مالکانه پرداخت میشود ارتباطی ندارد.

بدیهی است پرداخت دو نوع بدهی که هر کدام از بابت علیحده و تحت عنوان جداگانه بعمل می‌آید مستلزم اختلاط موضوع آن دربدهی نخواهد بود.

در کشورهای خاور میانه

در کشور های خاور میانه وضع عملا غیر از این است. آنچه شرکتها در قراردادهای نفتی پیش بینی کرده و دولتها نیز با آن موافقت نموده‌اند این است که بهره مالکانه بطورمستقل احتساب وپرداخت‌میشودلیکن‌بلافاصله کل آنچه از این بابت پرداخت شده‌از رقم دیگر بدهی مالیاتی شرکت هاکم گذاشته میشودوباین‌ترتیب بهره‌مالکانه معنی وواقعیت خود راازدست‌میدهد.

از آنچه که گذشت‌آشکار میگردد که چون این اصل مورد قبول واقع شده که شرکتهای نفتی مالیات خود را دراساس پنجاه در صد سود ویژه خواهند پرداخت. روش کنونی‌آنهاکه‌بهره مالکانه‌راازبدهی مالیاتی‌خود کم‌میکنند این معنی‌را خواهدداشت که شرکتهای مزبور مالیات‌خودرا‌همچنین براساس‌پنجاه درصد نمی پردازند ویا اگر مالیات آنها صحیح تلقی شود از پرداخت بهره مالکانه خودداری میکنند.

اساس تازه

با توجه به استدلال مزبورمیتوان نتیجه گرفت که اگر کنسرسیوم نفت پرداخت بهره مالکانه راعلاوه بر پرداخت مالیات بپذیرد درآمد ایران از نفت بر اساس تازه‌ای احتساب خواهد شد و عملا اصل ۵۰-۵۰ که‌اساس‌تقسیم‌منافع‌نفت‌است بهم خواهد خورد.

بهره مالکانه که پرداخت میشود جزو هزینه های جاری تلقی میگردد یعنی مثل سایر هزینه های‌جاری از کل درآمد ناخالص کسرومالیات بردرآمدبر اساس‌سود ویژه‌پرداخت میشود.

میزان بهره مالکانه

سازمان کشور های صادرکننده نفت پیشنهاد کرده است که باتوجه به ذخائر فراوان و تولید واقعی‌چاه های نفت خاور میانه و با توجه به نسبت‌های‌متفاوت‌وگوناگونی که‌ازیك دوازدهم‌تابیست‌وپنج‌درصددر جاهای دیگرپذیرفته‌شده‌بهره‌مالکانه بماخذ حداقل ۲۰٪در مورد‌این ناحیه‌عادلانه و منصفانه خواهد بود.

تصمیم کشور های اوپك

کشور های عضواوپك برای‌دریافت بهره مالکانه علاوه‌بر مالیات‌بر درآمد مصمم هستند و این موضوع رابصورت جمله «حق» کشور های عضو بدریافت ارزش ذاتی نفت‌غیر قابل تردیداست» در قطعنامه خود صریحا قید کرده‌اند.

ظاهرا در پاریس روی این موضوع بحث و پا فشاری شده و چون قبول این اصل اساسی تقسیم منافع بین ایران و کنسرسیوم را بر هم میزد نمایندگان کنسرسیوم نفت ترجیح داده اند که تصمیم در باره این موضوع را بمذاکرات بعدی موکول کنند ولی بطور کلی مطلعین در امور نفت بعید میدانند که کنسرسیوم بتواند در مقابل این تقاضا مقاومت کند و آنرا نپذیرد و یا رد کند.

کمیسیون هم آهنك کننده

در محافل نفتی گفته میشودمذاکرات تهران علاوه بر مسائل مطروحه در پاریس یعنی«بهره‌مالکانه» و«بازگشت قیمت نفت خام به قبل از اوت ۱۹۶۰» و «حذف هزینه های فروش» موضوع «کمیسیون هم آهنك کننده برای حفظ منابع‌و معاملات هیدرو کربورها» نیز مطرح خواهد شد.

در حال حاضر در استخراج هیدرو - کربور ها نظارت علمی و دقیقی از طرف دولتهای صاحب نفت وجودندارد بهمین جهت این منبع بزرك در آمد بنحوی که منافع دولتهای صادرکننده را محفوظ دارد مورد بهره برداری قرار نمیگیرد بدیهی است اگر برای بهره برداری از این ماده اقداماتی بشود در وضع اقتصادی و در آمد دولتهای صاحب نفت تاثیر فراوان خواهد داشت.

برای نظارت علمی و بازرگانی هیدروکربورها کمیسیون هم آهنك کننده تاسیس میشود تا از افراط و تفریط آن جلو گیری بعمل آورد.

تهران قدیم

بقیه از صفحه اول

کشید وی گفت من مدت بیست‌سال است که هر چند وقت یکبار بایران و تهران می‌آیم زیرا دختر من درایران است و باین کشور علاقه فراوان دارم. شهر تهران بابیست سال گذشته‌تفاوت فراوان کرده و من که‌هنگام‌فرودآمدن هواپیما عظمت این شهر را از آسمان دیدم خاطره آن کوچه های تنك و تاریك تهران‌قدیم و خیابانها وفرودگاه جدید تهران در خاطره ام در مقابل هم‌قرار گرفت و من بزحماتی که‌برای آباد ساختن این شهر بعمل‌آمده پی بردم مجلس میهمانی مذکور تاپاسی از شب گذشته ادامه داشت.

وزارت کشاورزی — تاریخ ۱۶ر۷ر۴۱

آگهی نوبت اول

مربوط باجرای قانون اصلاحات ارضی در کلیه مناطق بخشهای تابعه شهرستان های آذربایجان شرقی

بمنظور اجرای ماده هشتم قانون اصلاحی‌قانون اصلاحات ارضی کلیه مالکین مناطق:

۱- بخشهای حومه -اسکو - شبستر - هریس شهرستان تبریز.
۲- بخش حومه شهرستان سراب.
۳- بخش ترکمان شهرستان میانه.
٤- بخشهای حومه سنجید -خورش رستم - شاهرود - کاغذکنان شهرستان خلخال.
۵- بخش جلفا تابع شهرستان مرند.
۶- بخشهای ورزقان - کلیبر - هوراند - خداآفرین -شهرستان اهر (ارسباران).
۷- بخشهای حومه -گرمی - پیله‌سوار شهرستان مشکین شهر.

که میزان مالکیت آنان ازحدنصاب مقرر درماده۲ قانون فوقو تبصره‌های مربوط‌به آن تجاوز مینماید موظفندبه سازمان اصلاحات ارضی منطقه مربوطه‌که مرکز آن‌در ادارات کشاورزی شهرستان مربوطه است‌مراجعه و وضعیت املاك خودرا اعم‌ازحد نصاب و مستثنیات مقرردرماده ۳ قانون مذکور دراظهارنامه های چاپی که‌از طرف‌سازمان مزبور دراختیار آنان گذارده میشود دردو نسخه نوشته بانضمام دونسخه ازرونوشت مصدق اسناد مالکیت یامستند تصرف خودحداکثر ظرف مدت یکماه از تاریخ صدور آگهی نوبت‌دوم بسازمانهای مربوطه تسلیم ورسید دریافت دارند مالکینی که‌ازتسلیم اظهارنامه تاموعدمقرر خودداری ویاعالما وعامدابرخلاف حقیقت‌مطالبی‌قید کنندعلاوه براینکه‌اداره کشاورزی‌محل‌راسا‌مبادرت‌به‌تنظیم صورت وضعیت املاك آنان خواهدکرد طبق تشخیص شورای اصلاحات ارضی بپرداخت یکصد هزار ریال جریمه نیز ملزم خواهندشد.

حوزه عمل این آگهی شامل کلیه دهاتی است که‌در تاریخ صدور این آگهی ازلحاظ تقسیمات کشوری تابع بخشهای مربوطه بهریك از شهرستانهای نامبرده بالا میباشد.

آگهی نوبت دوم‌ده‌روز پس ازانتشار این آگهی منتشر خواهد شد.

از طرف وزیر کشاورزی — آ-۲۰۰٤۸

آگهی رسمی

کامیون داران اصفهان بمنظور حفظ حقوق صنفی‌و حرفه‌ای‌خود از اداره کل کار و خدمات اجتماعی استان اصفهان تقاضای ثبت‌و صدور پروانه سندیکای کامیونداران اصفهان را نموده‌و اعضای‌هیئت مدیره و دبیر خود را بموجب صورت جلسات مربوطه بشرح زیرمعرفی کرده‌اند. مراتب بموجب ماده ۷ آئین نامه طرزتشکیل‌سندیکاهادر دو نوبت بفاصله یك هفته جهت اطلاع عموم آگهی میشود.

۱-آقای احمد خیاماشی	بسمت	رئیس هیئت مدیره
۲-آقای عزیزاله حاجیان	بسمت	نایب رئیس
۳-آقای عباسعلی خیاماشی	بسمت	خزانه دار
٤-آقای حسین وفائی	بسمت	عضو هیئت مدیره
۵-آقای خلیل جعفر زادگان	بسمت	عضو هیئت مدیره
۶-آقای حسن ارباب شیرانی	بسمت	عضو هیئت مدیره
۷-آقای عبداله پور عصار	بسمت	عضو هیئت مدیره
۸- آقای عبداله اصیلان	بسمت	عضو هیئت مدیره
۹-آقای فضل‌اله شکرانی	بسمت	عضو هیئت مدیره
۱۰-آقای فرامرز استکی	بسمت	عضو هیئت مدیره
۱۱-آقای احمد رزاز زاده	بسمت	عضو هیئت مدیره
۱۲-آقای عباسعلی یزدانمهر	بسمت	عضو هیئت مدیره
۱۳ -آقای کمال طلا کش	بسمت	بازرس
۱٤-آقای علی استکی	بسمت	بازرس

وضمنا آقای عزیزاله مجلسی بسمت دبیر سندیکا انتخاب گردید.

مدیر کل وزارت کارو خدمات اجتماعی- شجاعی

۱-۲   ۱-۱۹۶۰

انستیتو گوته

سری برنامه های سال ۶۳- ۱۹۶۲ را با کنسرتی توسط هیئت کنسرت «زود دویچه کامر موزیك انسمبله» (مونشنراکتت) آغاز مینماید.

این برنامه شامل قطعاتی از گیبهارت، موزارت و کرویتسرمیباشد.

چهارشنبه ۱۸ مهرساعت ۲۰ درسالن استودیوم نونسیاتور واقع‌در خیابان فرانسه شماره ۷۵ تهیه کارت ورودی: بین ساعات ۹ تا ۱۲ و ۱۶ تا ۱۹ در دفتر انستیتو گوته‌خیابان آیزنهاور کاشی ۷۲-۶۸ چهار راه جمشید.

٤-۱   آ-۱۹۵۱٤

برق فروزان ازمانیست

بقیه از صفحه اول

برق خصوصی بسیار حائز اهمیت بوده وباید عموم کارخانجات برای جلب رضایت مردم‌و مشترکین محترم کوشش بسیار کنند.

متاسفانه از مدت دو سال پیش این اصل و سایر دستورات سندیکا از طرف کارخانه برق فروزان رعایت نگردید و اعضای اتحادیه بناچارآن کارخانه راواز عضویت سندیکا اخراج کردند. در این مدت توصیه های فراوان باین کارخانه شده که ترتیبی اتخاذ نمایندتااز فراهم آمدن‌موجبات ناراحتی مردم جلوگیری شود وچون کوچکترین توجهی‌باین تذکرات‌صحیح واصولی نشده بدین وسیله برای بار دوم اعلام میشود که این‌کارخانه از جرگه سندیکای کارخانجات برق ملی‌اخراج شده و در این اتحادیه عضویتی ندارد.

لازم بتذکراست که‌این روش‌ناصحیح کارخانه برق فروزان باصل همکاری وتفاهمی که میان مردم و کارخانجات از یك طرف و دولت وکارخانه های برق از طرف دیگر وجود دارد صدمه میزندوسندیکا لازم میداند که مصرا تغییر سریع و جدی وضع کنونی کارخانه را از مسئولین آن‌خواسته واعضای سندیکارابرای اتخاذتصمیم نهائی درباره رویه کارخانه فوق دعوت به تشکیل جلسه فوق العاده مینماید.

توزیع جوایز قهرمانان باشگاه پهلوی و دختران قهرمان دو ومیدانی

ساعت چهار ونیم‌بعداز ظهردیروز باحضور والاحضرت شاهپورغلامرضا پهلوی ریاست عالیه انجمن ورزش ارتش مراسم توزیع جوایزقهرمانان رشته‌های مختلف ورزش باشگاه پهلوی و نیروی زمینی در محل باشگاه برگزار گردید

ساعت ده و نیم صبح امروز دوشیزگان وبانوان قهرمان رشته های دو ومیدانی در کاخ والاحضرت شاهپور غلامرضا پهلوی ریاست‌عالیه کمیته ملی المپیك حضورپیدا کردند وجوائز خود را از دست والاحضرت شاهپور غلامرضا پهلوی دریافت داشتند مشروح جریان درشماره‌فردا چاپ میشود.

آموزشگاه عالی ثبت

اول آبان ماه مجددا افتتاح می شود

دیروز شورای‌استادان آموزشگاه عالی ثبت در اطاق آقای امین‌معاون وزارت دادگستری و سرپرست‌ثبت کل تشکیل گردید. در این‌شورا افتتاح مجدد کلاسها و تنظیم‌ساعات تدریس مطرح شد و مورد شورقرار گرفت پس از مذاکراتی که‌انجام گردید قرار شد آموزشگاه ثبت از اول آبان ماه امسال مجدداافتتاح شود و دانشجویان بقیه دروس خود را دنبال نمایند.

مردی که سومین زن خود را کشته بود به ۱۵ سال زندان محکوم شد

شعبه دوم دادگاه عالی جنائی بریاست آقای علمیه درباره پرونده پیر مردی بنام ابوتراب بخشی که سومین زن خود را در ٤ ماه قبل در یکی از دهات شاهرود بقتل رسانده بود رای صادر کرد .

ابوتراب ٤ ماه قبل همسر ٤٥ ساله خود را بنام سیدنساء با ضربه تبر بقتل رسانده و صبح روز بعد از واقعه هنگامی که فرزندانش بمنزل او رفتند ازوقوع جنایت مطلع شدند

ابوتراب که بیش از ٦٥ سال دارد در جریان تحقیقات بعمل خود اعتراف کرد و گفت تا حال سه زن گرفته‌ام وبدبختانه هرسه آنها بدازآب درآمدند ازمدتی قبل درباره سید نساء مطالبی میشنیدم تاآنکه تصمیم گرفتم از او انتقام بگیرم زیرا اهالی ده میگفتند: سید نساء باجوانی رابطه دارد بمحض ورود چشمم به تبر افتاد و همانوقت در صدد اجرای نقشه خود برآمدم وباضربات تبر سید نساء را به قتل رساندم .دادگاه باتوجه بسن متهم ووضع پرونده ابوتراب را به ۱۵ سال زندان محکوم کرد

دادستان تقاضای اعدام کرد

برسر اختلاف حساب نزاعی روی داد ویکی از طرفین کشته شد

امروز شعبه سوم دادگاه جنائی به ریاست آقای طالقانی پرونده قتلی را که سه ماه قبل در سولقان کن روی داده بود مورد رسیدگی قرار داد

در تاریخ بیست و هشتم تیرماه سال گذشته بین جلال حسینی و حاجی امیری که بایکدیگر نسبتی هم داشته‌اند نزاعی روی دادو حاجی امیری باضربه کارد جلال به قتل رسید .

علت این منازعه اختلاف حسابی بود که بین جلال و حاجی وجودداشته وموقعی که جلال برای وصول طلب خود سراغ حاجی رفته بود بین آنها منازعه روی داد

پس از مرگ حاجی امیری جلال دستگیر شد و باانجام تحقیقات دادستان برای او باتهام قتل تقاضای اعدام کرد .

در جلسه امروز پس از اعلام رسمیت و قرائت کیفر خواست سئوالات مطرح گردید و جلسه دادرسی تاآخر وقت ادامه داشت .

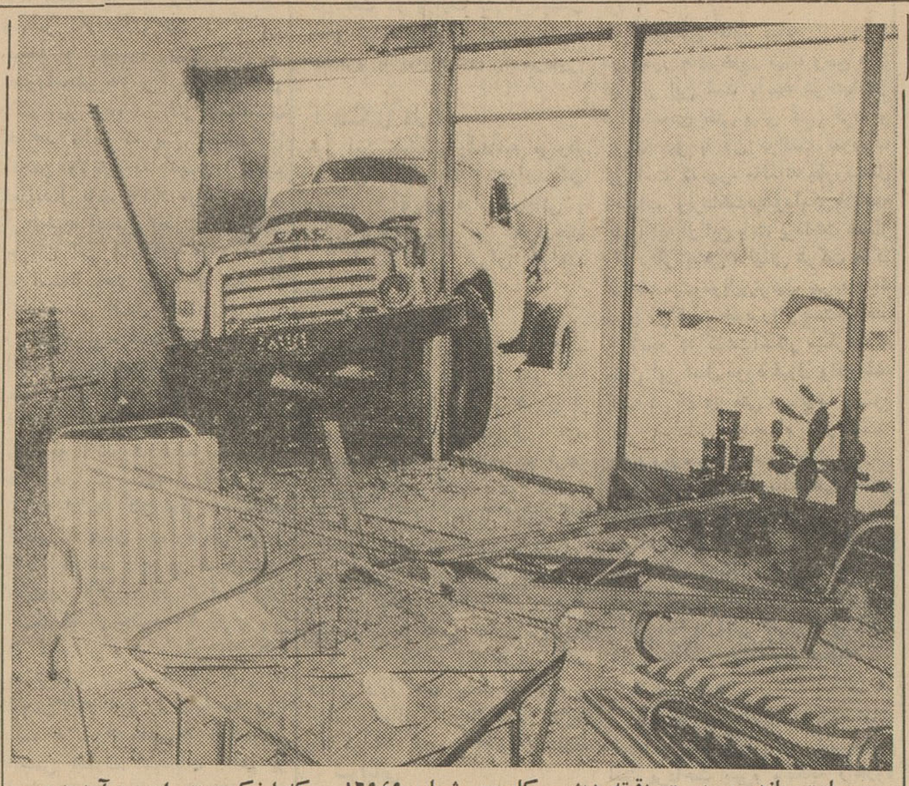

ساعت یازده و بیست دقیقه دیشب کامیون شماره ۸۶۹۴۹ که از کرج بتهران می آمد درپمپ بنزین جاده کرج(نزدیك تهران)برای بنزین گیری باسرعت زیاد بطرف پمپ پیچید ولی بجای آنکه مقابل تلمبه بنزین توقف کند باهمان سرعت بطرف دفتر پمپ رفته پس‌از خرد کردن در و شیشه‌ها وارد دفتر شد وآنگاه توقف کرد .

در عکس بالا کامیون راهنگامی که وارد دفتر پمپ شده مشاهده می کنید .

زن مرد ۷۰ ساله سه قلو زائید

پدر سه قلو ها فرزندان خود را در آغوش گرفته است

خبرنگار ما در شاهپور آذربایجان گزارش میدهد پریشب همسرمردهفتاد ساله‌ای بنام احمدی که در انتهای خیابان(تبریز) شهرستان‌شاهپورسکونت دارد سه قلو زائید احمدی ٢٤ سال قبل با همسرش ازدواج کرده و در حال حاضر با وضع بسیارناراحت کننده‌ای زندگی میکند بطوریکه بنان شب محتاج است فعلا ازطرف‌شهرداری ورئیس انجمن‌شهرونمایندگی اطلاعات در شاهپور کمکهای مقدماتی باین خانواده فقیر صورت گرفته است ولی جادارد که مسئولین امور وموسسات خیریه هر چه زود تر بآنها کمك نمایند در عکس بالا سه قلوها در آغوش پدر هفتاد ساله خود دیده می شوند .

برسرخرمن کوبی مردی کشته شد

دیروز میان پیر مرد ٦٠ ساله ای بنام قاسم پاك سرشت فرزندآقاجان ساکن کاوسیه با رستم نامی بر سر خرمن کوبی نزاعی در گرفت وقاسم در اثر ضربه ای که رستم با پا به شکم او زده بود مجروح شد و دیشب در بیمارستان‌سینا در گذشت .

متن قانون انجمن های ایالتی و ولایتی

بقیه از صفحه هفدهم

خواهند بود و علاوه بر عضویت و شرکت در جلسات و انجام وظائف انجمن ولایتی در مواقعی که طبق‌مقررات این لایحه قانونی انجمن ایالتی باید تشکیل شود موظفند در جلسات انجمن های ایالتی نیز شرکت و انجام وظیفه نماینده درصورتیکه یك‌یادو نفرمامور فوت نموده یاازعضویت انجمن ولایتی مستعفی‌شوند کسانیکه‌بعداز آنها دارای آراءبیشتری‌بوده‌اندبعضویت‌انجمن‌ایالتی تعیین و بوسیله فرماندار باستاندار معرفی خواهند شد . (ماده ۳۷)انجمن نظارت انتخابات مکلف است برای این دو نفر علاوه براعتبار نامه ایکه برای عضویت در انجمن ولایتی صادر مینماید اعتبار نامه جداگانه ای هم برای عضویت در انجمن ایالتی حوزه استانی خود صادر نمایند . (تبصره) اعتبار نامه عضویت انجمن ایالتی بشرح ماده ۳۵ صادر خواهدشدمضافا باینکه روی ورقه مخصوص آن باید قیدشود که دارنده این اعتبار نامه بر طبق‌ماده ۳٦ لایحه قانون تشکیل انجمن های ایالتی و ولایتی از میان منتخبین‌انجمن ولایتی بعضویت انجمن ایالتی نیز برگزیده شده‌است . (ماده ۳۸) ترتیب انتخاب نمایندگان بخشها باین نحو خواهد بود که هریك از انجمنهای ده یکنفر نماینده از میان اعضاء خود انتخاب و کتبا ببخشدارمعرفی مینماید. نمایندگان انجمنهای ده در روزی که قبلا از طرف بخشدار تعیین و به آنان ابلاغ شده در مرکز بخش حاضر می‌گردند و پس از اجتماع لااقل دو ثلث نمایندگان دهات در بخشداری باحضور بخشدار از بین خودو یا از ساکنین شهر نماینده بخش را که واجد شرایط عضویت انجمن ولایتی باشد باکثریت آراء حاضرین بعضویت انجمن ولایتی انتخاب و با اعتبار نامه ای که بامضاء یا مهر نمایندگان دهات و بخشدار رسیده باشدبفرمانداری‌معرفی‌مینمایند. (ماده ۳۹) ده یا قریه عبارت از یك مرکز جمعیت و محل سکونت تعدادی خانوار است که در اراضی آن بعملیات کشاورزی اشتغال داشته و بیشتردرآمد آنان از طریق کشاورزی حاصل گردد و یا عرفا ده یا قریه شناخته شود .

طرز تشکیل انجمن های ولایتی

ماده ٤٠) پس از صدور اعتبارنامه‌ها و معرفی شدن اعضائی که از طرف بخشها انتخاب شده‌اند وقتی بیش از نصف اعضاء معلوم شدند فرماندار از کلیه اعضاء انجمن ولایتی و قضات و روسای ادارات و موسسات عمومی و چند نفر از روحانیون و وجوه طبقات برای افتتاح انجمن دعوت مینماید و انجمن رابنام نامی اعلیحضرت همایون شاهنشاه طی نطقی‌افتتاح‌خواهد نمود .(ماده ٤١) پس‌ازایراد نطق افتتاحیه بلافاصله جلسه انجمن بریاست مسن‌ترین اعضاء و منشی‌گری دو نفر از جوانترین اعضاء تشکیل میشود و روحانیون حاضرمجلس در طرفین‌رئیس قرار خواهند گرفت و در حضور کلیه مدعوین مراسم تحلیف اعضاء انجمن به ترتیب ذیل‌انجام‌خواهدشد . درحالی که اعضاء انجمن و عموم حضار باحترام برپاخاسته یکجلد کتاب آسمانی را بجلسه میاورند و در مقابل جایگاه رئیس قرار میدهند

و ابتدا رئیس و سپس یك یك‌اعضاء انجمن در مقابل کتاب آسمانی قرار گرفته وپس‌از بوسیدن کتاب آسمانی در حالیکه دست راست خود رابرروی آن قرار داده سوگند نامه ذیل را با صوت بلند قرائت و سپس ذیل آنرا امضاء خواهند نمود . (من که در ذیل امضاء میکنم خداوند را بشهادت می طلبم و باین کتاب‌آسمانی سوگند یا میکنم تکالیف و وظایفی را که بعنوان عضو انجمن ولایتی شهرستان- ایالتی استان... بمن‌رجوع شده است با کمال راستی و درستی و جد و جهد انجام بدهم و در انجام این وظایف هرگز اغراض شخصی و نیات خصوصی و نظرات سیاسی را مداخله ندهم و همواره خیر وصلاح اهالی شهرستان- استان ...و تمامیت کشور ایران را منظور و نصب‌العین خود ساخته و بقانون اساسی وسایر قوانین مملکتی و سلطنت مشروطه ایران وفادار بمانم‌وتسلیت‌به اعلیحضرت شاهنشاه مفخم خود صدیق وراستگو باشم»

ماده (٤٢) افتتاح انجمن ایالتی هر استان پس از دایر شدن انجمن ولایتی شهرستان مرکزی استان و لااقل‌دوثلث‌انجمنهای ولایتی‌شهرستان های تابع آن استان صورت خواهد گرفت و اعضائی که اعتبار نامه های آنان در انجمنهای ولایتی رسیدگی و تصویب شده باشد برای تشکیل جلسات انجمن ایالتی دعوت خواهند شد . (ماده ٤٣) ترتیب افتتاح و مراسم تحلیف در انجمن ایالتی نیز بترتیبی که برای افتتاح انجمن ولایتی مقرر شده صورت خواهد گرفت و نطق افتتاحیه را استاندار ایراد خواهد نمود . (تبصره) اعضای انجمنهای ولایتی و ایالتی که بعد از جلسه افتتاحیه بر سنددر اولین جلسه رسمی که حاضر میشوند باید مراسم‌تحلیف را بجای آورده و سوگند نامه را امضاء نمایند . (ماده ٤٤) دومین جلسه رسمی انجمن ولایتی ۸ روزپس از جلسه افتتاحیه برای رسیدگی و تصمیم نسبت باعتبار نامه ها تشکیل میشود وظرف‌اینمدت‌انجمن برسیدگی پرونده انتخابات اعضاء و شکایاتیکه در باب انتخابات رسیده است خواهد پرداخت . (ماده ٤٥) بعد ازاینکه رسیدگی باعتبار نامه‌ها خاتمه‌پذیرفت و اعتبار نامه اعضاء انجمن ولایتی بتصویب رسید اوراق آراء ماخوذه که تاکنون محفوظ مانده با حضور اعضاء انجمن ولایتی و رئیس و اعضاء انجمن نظارت انتخابات و فرماندارمحو میگردد و در این موقع رئیس انجمن نظارت انحلال انجمن نظارت را اعلام میدارد.(ماده٤٦)اعضائیکه انتخاباتشان مورد ایراد و اعتراض باشد تازمانیکه ایرادات به ثبوت نرسیده است در جلسات انجمن حاضر شده رای خواهند داد . (ماده٤٧) انجمن‌ولایتی بلافاصله پس‌ازتصویب اعتبار نامه ها از میان اعضاء خود یکنفر رئیس‌یکنفرنایب‌رئیس‌ودونفر منشی بارای‌مخفی برای‌مدت‌یکسال انتخاب و شروع‌بانجام وظایف‌قانونی خود مینمایند . (ماده ٤٨) تعداد اعضاء انجمن و لایتی در مرکزهر شهرستان بشرح ذیل تعیین می گردد .

الف - در هر مرکز شهرستان که تا ۲۰ هزار نفر جمعیت داشته باشد ۲ نفر (ب) در هر مرکز شهرستان که از ۲۰ تا ۵۰ هزارنفر جمعیت داشته باشد ۵ نفر (ح)درهر مرکز شهرستان که از ۵۰ هزار تا ۲۰۰ هزار نفر جمعیت داشته‌باشد ۹نفر (د) در هر مرکز شهرستان که بیش از دویست هزار نفرجمعیت داشته باشد ۱۲ نفر

تبصره - از هریك از بخشها به ترتیبی‌که درماده ۳۸ ذکر شده است بماخذ هر ده هزار نفرجمعیت حوزه بخش یکنفر انتخاب و به‌این عده علاوه خواهد شد بخشهائی که کمتر از ده هزار نفر جمعیت دارد یکنفر نماینده در انجمن ولایتی خواهد داشت (ماده٤٩) دوره‌اجلاس انجمنهای‌ولایتی چهارسال‌خورشیدی وابتدای آن از روزی است که‌اعتبار نامه ها تصویب گردد وانجمن با انتخاب هیئت رئیسه وظایف قانونی خودراشروع نماید .

پس‌از انقضاء دوسال نصف‌اعضاء انجمن بحکم قرعه خارج و عوض آنها انتخاب میشود. و پس از آن درآخر هر دوسال نسبت به آن عده که مدت عضویت چهارساله آنها منقضی گردیده‌تجدیدانتخابات‌بعمل می‌آید .

تبصره - اعضائی که بطریق فوق خارج میشوند قابل تجدید انتخاب میباشند . (ماده ۵۰) هرگاه یکی از اعضاء انجمن اعم از اینکه عضو مزبور منتخب شهر یابخشهای‌تابعه باشداستعفا داده‌یافوت کند بوسیله فرماندار یکنفر که‌بلافاصله بعد از آخرین نفر منتخب‌رای بیشترداشته است برای بقیه‌مدت آن‌عضوبجای او تعیین میشود . استعفا باید کتبی باشد (ماده ۵۱) چنانچه یکی از اعضاء انجمن فاقد یکی‌از شرایط لازمه عضویت شود یاشغل دولتی قبول ویابدون عذر موجه و موافقت قبلی انجمن چهار جلسه متوالی‌غیبت کند انجمن مکلف است در اولین جلسه که تشکیل میدهد موضوع رارسیدگی نموده در صورت ثبوت عضو مزبور را از عضویت انجمن خارج و بجای او مطابق مواد فوق منتخب بعدی رابوسیله فرمانداری دعوت نماید .

تبصره - چنانچه عضو معاف‌شده نسبت به تصمیم انجمن معترض باشد میتواند بمجلس شورایملی شکایت کند .

اختیارات انجمن

درمواد و فصول بعدی این‌قانون وظایف انجمن مذکور شرح داده شده است، بموجب این موادانجمن های ایالتی‌وولایتی‌درمصرف‌اعتبارات فرهنگی ، بهداشتی ، ارتباطی ،و کشاورزی حق رسیدگی و سئوال خواهند داشت ودراجرای برنامه‌های عمرانی نظارت خواهند کرد و نیز میتوانند برای مصارف ضروری محل و توسعه فرهنك عوارض مخصوصی وضع نمایند . متن این قسمت از موادانجمن های ایالتی و ولایتی در شماره بعد باستحضار خوانندگان میرسد .

ناتمام

پرونده حسین کندی بدادگاه جنائی رفت

امروز که باطلاع شد که‌پرونده اتهامی حسین کندی متهم بقتل‌علی اکبرابوطالبی مامورابلاغ‌دادگستری که دادستان برای او تقاضای اعدام کرده بشعبه ۵ دادگاه عالی جنائی ارجاع گردید .

حسین کندی متهم‌است روزشنبه هفته گذشته علی اکبر ابوطالبی مامور ابلاغ دادگستری را در راهرو دادسرای تهران باضربه کارد بقتل رسانیده است . مقتول ، حسین کندی‌راباتهام صدور چهارهزارریال چك‌بی محل تحت تعقیب قرار داده‌و دستگیر کرده بود و متهم پس‌از آنکه بازپرس در باره وی قرارتامین صادر کرد موقع تحویل به زندان بطلب کار خود حمله کرد و اورا بقتل رسانید .

تحقیقات اولیه ازمتهم بقتل‌وسیله آقای لواسانی بازپرس شعبه ۱۰ انجام گردید و پس از صدور قرار مجرمیت از طرف دادستان تهران علیه حسین کندی باتوجه بمحتویات پرونده و دلایل جمع آوری شده کیفرخواست صادر شد .

دادگاه جنائی پس از انجام‌تشریفات اداری برای طرح‌پرونده تعیین وقت خواهد کرد .

مرك کودك

* دیروز کامیون شماره ۸۷۴۸۶ برانندگی سید احمد حسینی که از خیابان صفائیه میگذشت با طفل ٦ ساله ای بنام قربانعلی بابائی تصادف نمود و او را بسختی مجروح ساخت‌و مجروح ساعتی بعد در بیمارستان در گذشت .

در نتیجه تصادف حریقی برپا شد

دیروز در اثر تصادف اتومبیل‌سواری شماره ۳٦۸۵۸ با یك تیر چراغ برق کارخانه روشنائی در خیابان خواجه - نظام الملك فرسیده به چهار راه شیخان تیر برق شکست و در نتیجه اتصال برق آتش گرفت

جریان باداره آتش نشانی اطلاع داده شد و مامورین اداره آتش‌نشانی در محل حاضر شدند و آنرا خاموش کردند .

ضمنا در بنگاه نی و حصیر فروشی رضا کبیری در تهران نوخیابان قاسم آباد و منزل خانم ناج در خیابان ایرج حریق هائی روی داد که وسیله مامورین اداره آتش نشانی خاموش شد .

موتور لنج حامل کالای قاچاق توقیف شد

بطوریکه خبرنگاران ما در بندر معشور و شادگان اطلاع میدهند پریشب مامورین گروه مبارزه با قاچاق ژاندارمری بندر معشور و شادگان بسرپرستی آقای ستوان سوم رامی در انتهای خورابوهلیل یك فروند موتور لنج حامل کالای قاچاق توقیف کردند کالای قاچاق که مقدار زیادی سیگار و کفش خارجی بود طبق دستور تیمسارشغفی فرماندهٔ ناحیه ژاندارمری خوزستان باهواز حمل گردید و قرار است موتور لنج حامل کالای قاچاق در اختیار گروهان ژاندارمری بندر معشور و شادگان گذاشته شود .

بخاطر انتونینا

نیکلا شکم خودرا پاره کرد !

دیروز مرد ٦ ۳ساله‌ای‌بنام نیکلا که‌باچاقو شکم خود را دریده بود توسط مامورین کلانتری دو به بیمارستان منتقل گردید. نیکلا که بقصد خودکشی دست باین عمل‌زده بود پس از آنکه تحت درمان قرار گرفت مورد بازجوئی قرار گرفت وی به مامورین گفت : چون‌زنم انتونینا نسبت بمن بدرفتاری‌میکرد وبی‌اجازه من ازخانه خارج میشداز دست او بستوه آمدم و شکم خود راپاره کردم.

آنتونینا کهزن ۳۹ ساله‌ای می باشد بکلانتری احضار شد اما او اظهارات نیکلا را تکذیب‌کرد وگفت : ۹ سال است که بانیکلا بدون داشتن هیچ سندی زندگی می‌کنم و دختری که‌از شوهر قبلی خود دارم که‌درامریکا مشغول تحصیل است. چندی قبل دخترم مرا بامریکادعوت کرد و من هم قبول کردم و مشغول تدارك مسافرت بودم و بهمین‌جهت هر روز برای‌تهیه گذرنامه ازخانه خارج میشدم . نیکلا سعی داشت نگذارد من بامریکا بروم و چون از اصرار خود نتیجه نگرفت واطمینان پیدا کرد که من رفتنی هستم باچاقو شکم خود راپاره کرد و در این‌میانه من تقصیری ندارم .

مامورین پرونده‌ای تشکیل دادند و بناحیه ۲ دادسرا فرستادند .چون دراین ماجرا جرمی واقع نشده بود پس‌از رسیدگی و تحقیقات لازم از طرف آقای ذوالمجدین سرپرست دادسرا دستور بایگانی شدن‌پرونده صادر گردید .

برنامه آینده سینما

مترو پل

یك نمونه بارز از مبارزات دلیرانه ملت قهرمان الجزایر علیه قوای لژیون فرانسه برای بدست آوردن آزادی و استقلال

جنگ سوزان

سینما سکوپ

دوبله بفارسی

برویان کیت

باربارا راهیل

ریچارد دینینگ

«راج کاپور» تهران را ترك کرد

یك فیلم مشترك بین ایران وهند تهیه‌خواهد شد

نیمساعت بعد از نیمه شب گذشته راج کاپور هنرمندمعروف هندی که ساعت سه و نیم پنج شنبه بدعوت تلویزیون ایران و شرکت آشنا به ایران آمده‌بود باتفاق همسرش تهران را ترك کرد.

در فرود گاه آقایان حبیب - ثابت موسس تلویزیون ایران و آشتیانی مدیر شرکت آشنا و عده‌ای از علاقمندان راج کاپور را بدرقه کردند

خبرنگار هنری ما کسب‌اطلاع کرده است که با راج کاپور مذاکراتی صورت گرفته و قرار است یك فیلم مشترك بین ایران و هندوستان با شرکت راج‌کاپور و یکی‌از هنرمندان زن ایرانی تهیه شود

دیرور پسر بچه ۱۰ ساله‌ای که‌در خیابان جوادیه سرگردان بودوسیله یکی‌ازمامورین بکلانتری ۲۲ هدایت شد .

ضمن سئوالاتیکه در کلانتری‌به عمل آمد نام این پسر بچه‌سبلان واسم پدرش عباس‌است. سبلان‌می‌گفت من اهل اهرده میانه هستم و پدرم چند سال پیش مرد ومدتی بعد هم مادرم شوهرکرد ومراتنها گذاشت تااینکه چند روز پیش‌یکی از همشهریهایم مرا برای نوکری‌به تهران آورد ولی دراینجا رهایم‌کرد ورفت فعلا این پسر بچه درکلانتری بسر میبرد .

دیروز دختر۱۲ ساله‌ای بنام شرافت که در خیابان ژاله بی سر پرست بود وسیله یکی از مامورین بکلانتری ۱۴ هدایت شد .

در تحقیقاتی که وسیله آقای‌ستوان عامری از او بعمل آمد ، شرافت‌اظهار داشت در حدود سه ماه قبل آقای‌یگانه مرا از بیجار بتهران آورد و در خانه آنها بعنوان کلفتی مشغول کار شدم. امروز از خانه خارج شدم و درخیابان باتفاق پیر زنی که مرا دعوت کرده بود به سینما رفتم . موقع برگشتن پیر زن را ندیدم و گم شدم . فعلا این دختر بچه در کلانتری بسر میبرد و مراتب بکلانتری های دیگر نیز اطلاع داده شده است .

فلفل - زردچوبه

دارچین- ادویه - زعفران - قهوه-سماق

آرد نخودچی - آرد برنج

وانواع دیگر مواد غذائی -سالم - خالص پاکیزه فقط ازفروشگاه توکلی عطارچهار سوق بزرك بازار مسجد جامع تهیه‌فرمائید. تلفن های ۵۷۰۰٦-۲٦۵٦۱

۱۵۰ میلیون تومان

بقیه از صفحه اول

مبارك همایونی مورخه ۲۲شهریور گذشته مقرر گردیده وظیفه‌این هیئت رسیدگی بکلیه امورنقشه ـ برداری و ساختمانی نقاط آسیب دیده از زلزله دهم شهریوروا‌قدامات لازم برای پیشرفت و انجام امور مربوط به آن میباشد و این‌فرمان هم در همان روز در جراید منتشر و باطلاع عامه رسیده است .

تمام این اقدامات که‌ذکر گردید از وظایف شیر و خورشید سرخ است که انجام داده و باید انجام دهند .

سئوال شد : پس هیئت‌هم‌آهنگی در انجام این امور هیچ‌مداخله‌ای نخواهد داشت ؟

آقای مهندس‌شریف امامی گفت: این هیئت با شیر و خورشیدسرخ مرتبا در تماس بوده و کوشش کرده است که شیر و خورشید سرخ این وظیفه مشکل را بخوبی انجام دهد و اگر نقائصی‌در آن مشاهده شد اقدام برفع منقصت نموده‌است. بعلاوه مدیر عامل شیر و خورشید سرخ عضو هیئت هم آهنگی نیز میباشد .

سئوال شد : آیا خواربار و غذا و دوا فقط بوسیله شیر وخورشید سرخ در نقاط آسیب دیده توزیع شده است ؟

جواب داده شد :هم شیر و خورشید و هم دستجات مختلف‌از مردم نیکوکار و هم موسسات و افرادخارجی‌درانجام‌این امرمشارکت داشته‌اند .

سئوال شد : آیا ممکن است توضیح دهید هر یك از این‌اشخاص و مقامات که ذکر گردید به چه نسبت‌دراین‌اعمال سهیم بوده‌اند ؟

نایب التولیه بنیاد پهلوی گفت: از شیر و خورشید سرخ تقاضا شده‌و صورت کمکهای اولیه‌خودشان را که بانواع مختلف انجام شده و همچنین از کمك های اشخاص فهرستی تهیه و برای اطلاع عامه منتشر نمایند ولی نسبت به آنچه که اشخاص توزیع نموده‌اند ارقام صحیحی در دست نیست .

چادر برای زلزله زدگان

سئوال شد ـ آیا حالا چادربرای تمام آسیب دیده‌گان‌مهیا وفراهم شده است؟

جواب داده شد ـ تا کنون۸۰۰۲ چادر از طرف شیر و خورشید سرخ از انبار های جمعیت‌و شعب آن در شهرستانها بمناطق آسیب دیده فرستاده شده که تعدادی‌از آنها باید با چادر های ضخیم زمستانی تعویض شودو درابتدای امرنظر بضرورت‌و فوریت بمناطق ارسال نموده‌اند.

۱۵۷۲ دستگاه چادر بزرك که هر یك‌گنجایش سکونت چهار خانواده رادارد‌از‌طرف آمریکائیها اهداء شده که بمنطقه ارسال گردیده و ۱۹۷۷ چادر نیز از موسسات صلیب سرخ بین المللی رسیده و بمنطقه حمل شده وقرار است ۴۷۰ چادر بزرك و ۴۲۰چادر کوچك دیگر نیز از طرف ارتش آمریکا قریبا واصل شود که بدیهی است فورا برای تعویض چادر های تابستانی بنقاط لازم فرستاده خواهد شد ضمنا ۳۸۵۰ چادر زمستانی که هر کدام برای سکونت یك خانواده کافی‌است در اروپا آماده تحویل است و واقداماتی شده تا بوسیله نیروی هوائی آرتش آمریکا سریعا به ایران حمل شود و فورا در منطقه توزیع گردد. نکته ایکه باید اضافه شود اینست که کلیه‌چادر هائیکه از خارج به ایران رسیده از طرف‌نیروی‌هوائی ارتش‌آمریکا مجانا حمل شده است.

بطوریکه ملاحظه مبفرمائید هنوز احتیاجات کامل آسیب دیده گان از حیث چادر زمستانی رفع نشده‌و اهتمام هیئت هم ـ آهنگی اینست که شیرو خورشید سرخ حتی‌الامکان بهروسیله که سریعا میسرو ممکن باشد چادر های زمستانی لازم را فراهم ودر منطقه توزیع نماید وامید میرود که این کوشش تا چند روزدیگر به نتیجه مطلوب برسد ضمنا از دو هزارو دویست خانه پره‌فابریکه اهدائی صلیب سرخ انگلستان قریب سیصد خانه بایران رسیده که در قریه چسکین وسیله‌نماینده کارخانه سازنده در دست نصب میباشد و قطعات نیصد خانه‌دیگر نیز روز۲۵اکتبر بخرمشهرخواهد رسیدو یکهزار خانه باقیمانده هم بوسیله کشتی حمل شده ودر راه ایرانست.خانه های مزبورمستقیما بوسیله راه آهن به قزوین حمل خواهد شد تا بنقاطی که برای نصب این خانه‌ها مناسب تشخیص داده‌شده‌ارسال وبوسیله تکنیسین ها وکارگران فنی که زیر نظر نماینده کارخانه سازنده اینك در چسکین تعلیمات لازمه را فرامی گیرند نسبت به نصب آنها‌اقدام سریع معمول و بروستائیان‌تحویل گردد.

همچنین برای ایجاد سر پناه موقت جهت محافظت دامهاو چهار پایان چند روز است فعالیتی در منطقه بین مردم ایجاد شده تا تیرو تخته و خشتهای سالم و مصالح قابل استفاده باقیمانده از ساختمانهای ویران را جمع آوری نموده ودر نقاطیکه سیل گیر نباشد اقدام به ساختمان سر ـ پوشهائی بنمایند و دامها واغنام واحشام خود را از باد وباران و سر ما محفوظ وایمن بدارند .

نحوه اقدام

سئوال شد ـوظایفی که بعهده این هیئت است بچه ترتیب انجام خواهد گرفت ؟

جواب ـ این هیئت مستقیما اداره ووسایلی در اختیار ندارد تا بتواند تصدی بانجام اینکار ها بنمایدسعی و کوشش هیئت هم آهنگی‌اینست که بوسیله شیرو خورشید و بعضی از مقامات دولتی که ممکن است‌در اینکار شرکت جویند وبا مشارکت مردم خیر وموسسات خیریه چه از داخل و چه از خارج کشور امور ساختمانی قراء آسیب دیده رابنحو سریع حتی‌الامکان‌مطابق‌بااحتیاجات زمان بانجام برساند .

بطور خلاصه بمنظورحسن‌استفاده از کلیه امکانات و نیروی افراد و اشخاص و موسسات ترجیح داده‌شد که حتی‌المقدور مباشرت در امر ساختمان هر دهکده بعهده شخص یاموسسه‌ای قرار گیرد که‌اعاناتی جمع آوری نموده است وبدین ترتیب از کلیه ممکنات و نیروهای متشتت حداکثراستفاده میشود .

در مرحله اول کوشش شده‌است که نقشه هائی از نقاط آسیب‌دیده بسرعت‌تاحدی که برای‌رفع‌احتیاجات اولیه و امور ساختمانی لازم است برداشته شود واینکار انجام شده ودرمرحله دوم چون نقاط آسیب دیده خیلی وسیع است و هیچ دستگاهی‌بتنهائی قادرنیست‌ساختمان خانه‌های آسیب دیده را راساتصدی نموده یا مراقبت های‌لازم را بعمل آورد تاموسسات و مردم نیکوکاری که خود مبادرت بساختمان مینمایند کارهای آنها منطبق باحوائج زمان بوده و بایکدیگر تعارضی نداشته باشد باینجهت تمام منطقه آسیب دیده به‌پنج ناحیه مطابق‌نقشه‌تنظیمی تقسیم گردیدو هر ناحیه تحت نظر یك موسسه قرار داده‌شده که آن موسسه اهتمام و کوشش نماید تا اقداماتی که درآن منطقه برای انجام کارهای ساختمانی و غیره به عمل می آید هم آهنگی داشته وبا حداکثر سرعت وبااتخاذ رویه‌ایکه متضمن نهایت صرفه جوئی ودرعین حال مستلزم ایجاد رفاهیت مردم آسیب دیده‌باشد انجام پذیرد

سازمانهائی که خانه میسازند

سئوال شد ـ هیئتهای سرپرستی مناطق آسیب دیده بچه کیفیت واز روی چه ماخذی انتخاب شده‌است ؟

آقای مهندس شریف امامی گفت

چون بعضی از موسسات یامقامات دولتی مصمم بودند ازوجوه مربوط باعضاء وافراد تابعه یا از وجوه‌دولتی که‌باختیار دارند مستقیما بعضی از دهات آسیب دیده را بسازند باین جهت سعی شد هیئتهای سرپرستی این پنج منطقه از بین آن‌موسسات و مقامات انتخاب شودو مؤسساتی که‌این سرپرستی را بعهده دارند عبارتند :

۱ـ منطقه (۱) خرقان ساوه و آبگرم همدان با ارتش

۲ـ منطقه (۲) رحیم آباد وحصار باسازمان برنامه

۳ـ منطقه (۳) بلوك‌افشاریه وقلعه هاشمخان بابانك ساختمانی

۴ـ منطقه (۴) ضیاء آباد و قراء اطراف باوزارت راه

۵ـ منطقه (۵) بلوك‌زهرای قزوین با شرکت ملی نفت

سئوال شد ـ هریك از این موسسات چه مبلغ برای ساختمان این خانه ها میخواهند به مصرف برسانند ؟

جواب داده شد ـ تعیین مبلغ بیشتر بستگی باین‌دارد که کارکنان این‌موسسات تاچه حد ازلحاظ‌حقوق باوجوه‌بخواهند‌دراین‌امرخیرشرکت نمایند . بعلاوه مهندسین و سایر وسایلی که این موسسات دراختیار دارند درفعالیت ساختمانی شرکت خواهند جست و نیز مهندسین این سازمانها نسبت بمردم خیری که بخواهند دراینکار مشارکت نمایند راهنمائیهای لازم بعمل آورده واز لحاظ فنی همه نوع مساعدت خواهند نمود .

سپس پرسیده شد :

تابحال از طرف چه افراد و اشخاص و موسساتی‌تقاضای‌ساختمان منازل دهات شده است ؟

نایب التولیه بنیاد پهلوی گفت :

در هرمورد باتوجه بمیزان‌اعاناتی که‌این اشخاص وموسسات دراختیار دارند قریه مناسبی که تعداد‌منازل مورد نیاز آن‌متناسب بااعانات‌مزبور باشد تعیین و برای شروع بکار در اختیار گذاشته شده که‌بتوانند‌بکار ساختمانی آن بپردازند و اشخاص وموسساتی که‌تابحال‌مراجعه کرده‌اند بترتیب در قراء زیرمقدمات کارهای ساختمانی رافراهم و شروع باقدام نموده‌اند :

۱ـ آبگرم ـ جمعیت‌پزشکان‌وزارت بهداری

۲ـ ساغران علیا ـ اطاق بازرگانی تهران

۳ـ ساغران سفلی ـ اطاق‌بازرگانی تهران

۴ـ عباس آباد آبگرم ـ آقای حاجی علینقی کاشانی

۵ـ عباس آباد ساوه ـ اتحادیه صنف خرازی فروش

۶ـ قلعه عبدالله خان ـ جمعیت آذربایجانیها

۷ـ سیراب ـ هیئت ۱۲ نفری از طرف آیت‌الله شریعتمداری

۸ـ پناه آباد (اوزارجین) ـ هیئت ۱۲نفری‌ازطرف‌آیت‌الله‌شریعتمداری

۹ـ حصار ـ موسسه اطلاعات

۱۰ـ رحیم آباد ـ سازمان برنامه

۱۱ـ حاجی‌آباد ـ کانون‌مهندسین ایران

۱۲ـ امیرآبادنو ـ اتحادیه کارخانجات چرم سازی

۱۳ـ رودك ـ دانشگاه تهران

۱۴ـ ینگی کهریز ـ سازمان پیش آهنگی ایران

۱۵ـ خوزنین ـ وزارت کشاورزی

۱۶ـ گنبدك‌ـصنف لولا گرتهران

۱۷ـ صادق‌آباد ـ سندیکای شرکتهای ساختمانی

۱۸ـ آهنگران ـ بانوان هما پرتو اعظم ولیلی امامی

۱۹ـ حسین آباد(زهرا)ـ جمعیت نهضت آزاد ی

۲۰ـ عصمت آباد ـ کمیته‌ادبیات شورای کلیسائی ایران

۲۱ـ بوئین ـ شرکت ملی نفت ایران

۲۲ـ صحت آباد ـ شرکت ملی نفت ایران

۲۳ـ مراد تپه ـ شرکت ملی نفت ایران

۲۴ـ فتح آباد ـ شرکت ملی‌نفت ایران

۲۵ ـ کلاه دره شرکت ملی نفت ایران

۲۶ـ عشرت آباد ـ شرکت ملی نفت‌ایران

۲۷ـ رحیم آباد (زهرا)ـ شرکت ملی نفت ایران

۲۸ـ جهان آباد ـ شرکت‌ملی نفت ایران

۲۹ـ آقچه مزار ـ بنیادپهلوی

۳۰ـ آب باریك نو ـ انحصار دخانیات ایران

۳۱ـ سمکس آباد ـ ارتش

۳۲ـ الدرجین ـ وزارت صنایع ومعادن

۳۳ـ چسکین ـ (نصب خانه‌های پره فابریکه اهدائی صلیب سرخ انگلستان)

۳۴ـ نجف آباد

درمورد شروع کارهای‌ساختمانی ۱۷ دهکده هم با اشخاص‌و مقامات و چند سفارتخانه خارجی‌که مراجعه نموده‌اندمذاکره‌شده وتهیه‌مقدمات کار در دست انجام است و بزودی ساختمانها شروع خواهد شد .ضمنا علاوه بر کمکهای‌موثری که‌مقامات امریکائی درمورد اهداء چادرهای زمستانی واز همه ممهتر حمل آنها انجام داده‌اند تقبل نموده‌اند‌درحدود دوهزار خانه نیز در قراء آسیب‌دیده بسازند و بروستائیان اهداء کنند. مقدمات اینکار فراهم و عنقریب شروع بکار خواهند نمود

هرطور که خواستند ؟

سئوال شد ـ آیا این موسسات ولی‌اقدام‌بعمل‌آمده‌است که‌تاسیسات دائمی بهداشتی جهت رفع‌احتیاجات منطقه از طرف وزار ت‌بهداری در محل فراهم و مستقر گردد .

برای ساختمان منازل

سئوال شد ـ از محل اعاناتیکه در حساب شیر و خورشید سرخ جمع آوری شده است برای‌ساختمان منازل بچه ترتیب استفاده خواهید نمود ؟

آقای مهندس شریف امامی گفت: چون بطور قطع دهاتی که از طرف اشخاص و افراد وموسسات ساخته خواهد شد قسمتی از قراء آسیب دیده میباشد بناچار بایستی که‌مسکن ومنزل اهالی بقیه دهات را نیز به ترتیبی تامین نمود بدین منظورتصمیم گرفته شد که اسناد مناقصه برای گروههای ۲۵۰ خانه ای تهیه‌واز طرف بانك ساختمانی بمناقصه داده شود . این خانه هااز طرف پیمانکاران و با اعتبار اعانات جمع آوری شده‌در حساب شیر و خورشید زیر نظارت مهندسین بانك ساختمانی ساخته خواهد شد .

سئوال شد ـ برا ی‌تامین مسکن در کلیه مناطق آسیب دیده چه احتیاجاتی هست ؟

جواب داده شد ـ اگر چه دراین خصوص رقم دقیقی نمیتوان اظهار نمود زیرا یکی‌از مسائلی که نمیشود از نظر دور داشت استفاده از خانه هائی است که خیلی کم آسیب‌دیده و با مختصر تعمیری میتوان دوباره مورد استفاده قرار داد البته بررسی این قبیل خانه ها بایستی از طرف مهندسین و خبرهگان صورت گیرد تامبادا اهالی خانه های غیر قابل استفاده و خطرناك را که قاعدتا باید خراب و ترك نمو دمحل سکونت و مورد استفاده قرار دهند مخصوصا باتوجه باینکه هنوز در آن منطقه زلزله های خفیف ادامه دارد بااین وضع بعد از کسر تعداد خانه های قابل استفاده که اکنون از طرف مامورین مورد بازدید و تشخیص‌قرار گرفته است و تعداد آنها هنوز دقیقا معلوم نیست نمیتوان تعدادخانه های مورد احتیاج را بطور قطع معلوم نمود ولی تقریبا احتیاجات بین۲۰ تا ۲۵ هزار خانه است که‌باید هرچه زودتر ساخته شود .

احتیاجات کشاورزی

سئوال شد ـ نسبت بتامین‌احتیاجات زراعی و کشاورزی منطقه چه اقدامی بعمل آمده است ؟

نایب التولیه بنیاد پهلوی اظهار داشت : د راینخصوص این هیئت وظیفه ای نداشته و با توجه باهمیت تامین آب و بذر و وسایل کشاورزی وغیره البته از طرف دولت اقدامات لازم بعمل خواهد آمد ـ اقدامی که قابل ذکر است اینست که بانك کشاورزی پنج اکیپ بمحل اعزام و بااعتباری که در اختیار دارند نسبت بتعمیر قنوات بوسیله اهالی اقدام خواهند نمود . البته حل مسائل مربوط بامور کشاورزی بستگی زیادی بتصمیمات اخیردولت خواهدداشت.

مسئله اساسی

آقای مهندس شریف امامی سپس گفت مسئله بسیار اساسی برای‌مردم مناطق زلزله زده‌این است‌که‌اقدامات سریع وموثری انجام گیرد که سال آینده محصول داشته باشند و از طرف دولت و دستگاههای کشاورزی های اولیه برای همکی تامین شده کوشش خواهد شد این امر بنحو

شاهنشاه وارد بندرپهلوی شدند

بقیه از صفحه اول

ساعت دو ونیم‌بعد ازظهر دیروز شاهنشاه در میان ابراز احساسات شدید مردم آستارا این شهر را با اتومبیل بطرف بندرپهلوی ترك‌گفتند:

در طول مسیر شاهنشاه در تمام دهکده های اطراف جاده عده زیادی از روستائیان و مردم این دهکده ها اجتماع کرده‌بودندونسبت بشاهنشاه ابراز احساسات میکردند .

شاهنشاه پس از گذشتن از دهکده های کمان رود ـ شبلی ـ لوندوبل ـ چلوند ـ وزنه ـ چوبر ـ گرگان رود ـ هویق ـ نصرت آباد ـ شیرآباد ـ کشکیلات خطبه سرا ـ لیار ـ قلعه‌بین ـ جوکندان وانوش محله وارد شهر هشتپر مرکز منطقه طوالش شدند .

درآغاز فرماندار طوالش خوش‌آمد گفت و افزوددرپرتو توجهات‌شاهنشاه عدالت گستر امنیت کامل در منطقه طوالش برقرار است و در سال‌جاری دسترنج زارعین به حد وفور رسیده و رضایت بخش بود ه‌است .

سپس شهردار طوالش از طرف مردم این منطقه خوش آمد گفت و نیازمندیهای مردم را بعرض رسانید.

در آنجا بعرض شاهنشاه رسیدکه سیلاب‌رودخانه گرگان رودکه ازوسط شهر میگذرد در فصل باران شهر هشتپر را تهدید میکند واستدعا شد که اوامر شاهنشاه برای ایجاد یك سیل‌بند شرفصدور یابد.

در رضوانده

در ساعت پنج و نیم بعدازظهر شاهنشاه بااتومبیل هشتپر را ترك فرمودند. شاهنشاه دربین راه‌هشتپر رضوانده از کارخانه چوب بری‌اسالم که بوسیله سازمان برنامه وسازمان جنگلبانی ایجاد شد ه‌است دیدن فرمودند .

شاهنشاه سپس در ساعت شش‌بعد از ظهر در میان استقبال پرشور مردم وارد رضوانده شدند و پس‌از ده دقیقه توقف این شهر را بسوی بندر پهلوی ترك گفتند اتومبیل حامل شاهنشاه در ساعت شش و نیم بعداز ظهر در میان پرشورترین احساسات مردم وارد شهر بندرپهلوی شد

در بندر پهلوی

صبح امروز خبر نگار ما در بندر پهلوی تلفنی گزارش داد مقارن‌ساعت شش ونیم بعداز ظهر دیروز اتومبیل حامل شاهنشاه وارد بندرپهلوی شد ومورد استقبال‌پرشورمردم‌قرار گرفت در مدخل شهر ابتدا تیمساردریادار منشی فرمانده منطقه دریائی شمال ضمن عرض خیر مقدم گزارش نظامی معرض داشت و دسته موزیك نیروی دریائی سلام شاهنشاهی را نواخت در این هنگام ۲۱ تیر توپ شلیك شد و سوت کشتی های نیروی‌دریائی شاهنشاهی بصدا درآمد و سپس آقای شاملو فرماندار بندر پهلوی خیر مقدم عرض کرد و پس از آن آیت‌الله پیشوائی ضمن دعای خیر سلامتی شاهنشاه و ولیعهد ایران را از درگاه خداوند خواستار شد در مقابل‌صف قضات‌آقای‌شاملو فرماندار بندر پهلوی آقایان قضات رامعرفی نمود وآقایان‌فاطمی رئیس‌دادگستری مومنی دادستان ، جوادیان باز پرس و سعید رئیس دادگاه بخش و سایر قضات مورد مرحمت ملوکانه قرار گرفتند در این موقع آقای مرتضوی شهردار بندر پهلوی ورود موکب شاهانه را خوش‌آمد گفت

آنگاه شاهنشاه ازمقابل صف‌افراد نیروی مقاومت ملی و دانش‌آموزان و فرهنگیان‌عبور فرمودند وبااتومبیل روباز عازم کاخ سلطنتی میان پشته شدند اعلیحضرت همایونی دیشب شام را در کاخ میان پشته صرف کردند

بازدید ناو سلطنتی شهسوار

ساعت هفت و نیم صبح امروز شاهنشاه بوسیله قایق موتوری بناو سلطنتی شهسوار تشریف فرما شدند وپس از بازدید ناو از آموزشگاه غواصی نیروی دریائی‌نیز دیدن‌کردند دراین بازدید تیمسار دریابان رسائی فرمانده نیروی دریائی‌افتخار حضور داشت و ناوبان یکم خزعل فرمانده آموزشگاه غواصی گزارش لازم به استحضار رسانید .

یامردم بهرنحو که بخواهند میتوانند ساختمان خانه هارا انجام دهند ؟

جواب داده شد .هیئت هم‌آهنگی کوشش کرده‌است بوسیله مهندسین و کار شناسان داخلی و خارجی مخصوصا مهندسین خارجی که‌درامر ساختمان خانه‌های متناسب‌جهت‌نقاط زلزله خیز تخصص‌دارند با پیش‌بینی حوائج زارعین نقاط مختلف ورعایت آداب و اخلاق آنها باتامین این‌نکته که حتی‌الامکان سعی شود خانه های مترقی تر و متناسب تر با مقتضات زمان برای آنها ساخته شود چندتیپ نقشه ساختمانی تهیه کرده ومسلم است موسسات دولتی که بخواهند مستقیما مبادرت بساختمان منازل دهقانی کنند یکی از این نقشه ها رامورد عمل قرار خواهند داد .

بموسسات خیریه ومردم نیکوکاری که‌دراین‌امر مشارکت‌واقدام مینمایند نیز ازاین نقشه هاداده شده است و همه نوع تسهیل و کمك برای آنکه آنها بتوانند بهترین خانه را برای زارعین بسازند فراهم شده ومیشود.

مصالح ساختمانها

پرسیده شد : آیا مصالحی که‌در ساختمانها بکار خواهد رفت بکنوع خواهد بود ؟

آقای مهندس شریف امامی گفت مطابق مطالعاتی که بعمل آمده بکار بردن یك‌نوع‌مصالح بصرفه ومصلحت مقرون نیست زیرااگربناباشد یکنوع مصالح ساختمانی برای ساختن خانه های آسیب دیده‌بکار برده شودممکن است نتوان تمام احتیاجات را تامین نمود و ضمنا بهای آنها قهرا رو به افزایش خواهد گذاشت باینجهت در ضمن مطالعاتی که‌شده‌انواع مصالحی که ممکن‌است در ساختمان هامصرف نمود پیش بینی و مشخص شده و باختیار مهندسین‌و موسسات گذاشته خواهد شد تا هرکدام را که مایل باشند بکار برند همچنین تدابیری اتخاذ شده که حتی‌الامکان این‌مصالح در منطقه آسیب دیده تهیه شود تا در مخارجی که برای حمل و نقل از نقاط دور دست بمنطقه طبعابوجود خواهد آمد صرفه جوئی شود.

وضع نقاط آسیب دیده

سئوال شد بطوریکه در جرایدبود جنابعالی ا زنقاط آسیب دیده‌بازدید کرده‌اید وضع آن نقاط چطور است؟

جواب داده شد ـ من متاسفم نتوانستم تمام نقاط آسیب دیده را اززمین مورد ملاحظه‌قرار بدهم زیرا منطقه خیلی وسیع بوده ووقت کافی در اختیار نبود ومصمم هستم تاچند روز دیگر بازدید دقیقی‌ازقراء آسیب دیده بعمل آورم ـ مسافرت انجام شده بوسیله هلی کوپتر بود وفقط در سه نقطه فرود آمده وتوانستم آن نقاط بخصوص را ا زحیث ـ احتیاجات مردم آنجا و اقداماتی که شده موردمطالعه قرار بدهم وتاحدی که در فرصت کم این چند نقطه را بازرسی کردم حوائج اولیه تاحدی که‌امکان پذیربوده مهیابودودر بعضی ازقسمتها هم نقائصی‌بودکه یادداشت شد تا در رفع آن نقائص اقدام‌گردد.

مجروحین و بیماران

یکی از نمایندگان جرائد سئوال کرد ـ آیادر مناطق آسیب دیده تمام مجروحین و بیماران مورد معالجه و پرستاری قرار گرفته‌اند ؟

جواب داده شد ـ همانطور که توضیح داده شد من جز سه نقطه دهات دیگر را مورد بررسی قرار نداده‌ام و طبق اطلاعی که ا زشیرو خورشید سرخ دردست دارم کمك

ورود

آقای دکتر حسین بنائی مدیر کل وزارت فرهنگ ا زبروکسل

آقای هوشنگ فرخان عضو هیئت مدیره شرکت ملی نفت از رم

آقای مهدی محسنی دانشجوی دوره دکترای پزشکی از آلمان

آقای دکتربهروزان‌استاد دانشکده هنر های تزئینی از امریکا

آقای مهندس محمد خسروشاهی از آلمان

خروج

آقای محسن اسفندیاری رئیس دفتر تشکیلات وزارت‌خارجه بکراچی

آقای فریدون ستوده دبیر اول سفارت ایران در لندن به ژنو

آقای آروانکی پاکاس سفیر کبیر فنلاند در ایران به فنلاند

برنامه‌امشب

تلویزیون ایران

ساعت ۵ر۳۰ موزیك با تصویر

ساعت ۶ر۰۰ سلام شاهنشاهی و اعلام برنامه

ساعت ۶ر۱ فیلم

ساعت ۶ر۳۰ خرد سالان

ساعت ۷ر۰۰ برنامه هنر مندان بنیاد پهلوی

ساعت ۷ر۳۰ بانوان

ساعت ۸ر۰۰ باله‌با شرکت هنر ـ جویان باله ایران

ساعت ۸ر۳۰ اخبار

ساعت ۸ر۴۵ فیلم

ساعت ۹ر۰۰ انجمن دوشیزگان‌و بانوان

ساعت ۹ر۳۰ فیلم

ساعت ۱۰ر۰۰ وارینه

ساعت ۱۰ر۳۰ پایان برنامه

پیش بینی وضع هوا

پیش بینی وضع هوای ایران تا ظهر فردا بدینقرار است :

هوای نواحی آذربایجان کمی ابری گاهی نیمه ابری همراه با رگبار در نواحی کوهستانی خواهد بود . هوای سواحل دریای‌مازندران‌و شهرستانهای غربی ایران کمی تا قسمتی ابری خواهد بود . هوای تهران و بقیه‌نقاط ایران صاف گاهی همراه با مقداری ابر پیش بینی میشود .

گرمترین نقاطی که ایستگاه هوا شناسی دارند در ۲۴ ساعت گذشته آبادان با حد اکثر ۴۰ درجه و سرد ترین نقاط همدان و کرمانشاه با حد اقل صفر درجه گزارش شده است . حد اکثر درجه حرارت‌هوای تهران‌در ۲۴ ساعت گذشته ۳۰ درجه و حد اقل آن ۱۶ درجه بوده است .

دستگاه

تهویه وشفاژ

اتوماتیک رِی

منزل شمارا بطور خودکار گرم وتهویه مینماید

شرکت

شعله‌خاور

تخت جمشید

چهارراه بهار

تلفن ۷۵۶۱۴۳ـ۷۵۶۱۴۲ـ۷۵۶۱۴۱

کانون تلفنی زیبا

تبریکات

سرکار ستوان دوم شهربانی علی محمودی

مفتخریم ضمن تبریك درجه توفیق شمارا در خدمت بایران و شاهنشاه محبوب از خدای بزرك مسئلت داریم

بیجار ـ خانواده محمودی ـ خانواده گنج‌طوماری

آ ـ ۱۹۹۹۴

سرکار سرگرد مقدادی ریاست محترم کلانتری ۱۷

کارکنان رستوران لاله انتصاب سرکار را بریاست کلانتری تبریك عرض مینمایند **رستوران لاله**

انستیتو گوته

در تاریخ۲۱مهر ۱۳۴۱ دومین برنامه کنسرت خودرا بهمراهی انجمن فیلارمونیك تهران اجرا مینماید داس زود دویچه کامر موزیك (سمبله (مونشنراکتت) قطعاتی چند ازپاخلبل موزارت و شوبرت را اجرا مینماید .

ساعت ۲۰ درطالار ابن‌سینا دردانشگاه تهران دانشکده ادبیات خیابان شاهرضا . ۱ـ۴ آ ـ ۱۹۵۱۴

رئیس‌شعبه بین‌المللی آگاهی

آقای صادق اناری بریاست دایره بین الملل اداره آگاهی منصوب و مشغول کار شد .

قبولشدگان رشته سیاسی وعلوم‌اداری دانشکده حقوق

دیروز اسامی قبولشدگان رشته های سیاسی و علوم اداری و اقتصاد و بازرگانی دانشکده حقوق اعلام شد . هنگام درج اسامی قبولشدگان مذکور اسامی کسانیکه در رشته سیاسی و علوم اداری قبول شده‌اند از قلم‌افتاده بود که در زیر چاپ میشود .

ابراهیم میر غفاری مریانی ،محمد کلانتری درومکلا، زهرا دامغانی ، مینا صفوی عباسی ،محمود شایگانی ،حمیدمیرزالو علی تدین نجف آبادی ،خسرو بهرامی نوروز علی کریمی‌چکی،حسن‌کلیجی علی خلیل زاده شیرازی،اعظم‌السادات خطاط ،پرویز مهدویان ، سیدحسین کیا ،علی‌اکبرمهدوی،حبیب‌الله‌غفاری محمد علی گرانمایه فواد طبا لوندانی، زهرا مجنونی ،ابراهیم ایرانی ،نینا طهماسبی ،برات جعفری نمین ،محمود اعرابی ،علی اسماعیل پورکلیرضاخان همایون همام پور ، فرحناز برومند یزدی ،ماندانا‌گلشنی ،معصومه زینت ـ السادات رضوی مینا فیروزی ،محمد امین بهرامی ،فرانك بهمنیار ،کریم شریعت ،عبدالمجید زرگر ،روح‌الله عاقلی پور نژاد مهدی نوری نیستانك محمد ستایش ،هوشنك فرهنگی ،محمد تقی وصف نوری عفت مستقیم،سیروس فراهانی ،مهوش شاهق ،پدرام‌طیفوری فرد ،شایسته ظفری ،مهوش رضوان ، محمد شفیع شفیعی سروستانی ،حسین قلق‌تبریزی ،فریدون مجلسی ، میر محمد معصوم زاده کیانی ،جعفر ضیاء سیروس مسعودی ،خسروامینی قزوینی علی‌فروزانی‌اصغر محمدی انجدانی علی اصغر بلادی ، بهزاد باشی ،غلامحسین پزشکپور، بیژن‌زنجبر سونا احمدی ،سید محمد موسویان ـ جندقی ،محمد باقر زرباب ، حیدر رحمانی ،نورچه خورتی ،جوادمشایخی شهلا حسینی ،زهره وجدی ذبیح‌الله جباری ، علیرضا اسماعیلی

مطلوب جامه عمل بپوشد.

تقدیر از اطلاعات

نایب التولیه بنیاد پهلوی سپس اشاره به مندرجات روزنامه اطلاعات نمود و گفت دیشب روزنامه اطلاعات پیرامون تامین‌آب این مناطق مطلبی نوشته بود که بسیار بجابود ازارباب مطبوعات تقاضا دارم سرمقاله هائی پیرامون احتیاجات مردم مناطق‌زلزله زده درج نموده وتوجه‌مردم‌را باین‌امر مهم و حیاتی جلب نمایند .

البته اقداماتی صورت گرفته تا قنوات این مناطق آماده گردد وآب مورد نیاز آنها تامین شود و وضع زراعت آنان سر و صورتی بخود بگیرد .

دیروز آقای نخست وزیر به‌بنده گفتند چند دستگاه تراکتور به‌دهات بزرگ نواحی زلزله زده فرستاده شود . البته آقای نخست وزیر هم درباره اقداماتی که از طرف دولت انجام‌شده‌اطلاعاتی‌در اختیارمطبوعات قرار خواهند داد .

۳۰۰ کیلو متر مربع

آقای مهندس شریف امامی افزود باهمت و مراقبت تیمسار سرتیپ خسروانی‌فرمانده‌ناحیه‌یك‌ژاندارمری نظم و انضباط در مناطق زلزله زده پیدا شده و مردم کارتهائی دارند که طبق آن خواربار و وسائل مورد نیاز خود را دریافت میدارند .

باید توجه داشت منطقه خیلی وسیع و ۳۰۰ کیلو متر مربع است و رساندن غذا و وسائل ضروری‌روزانه بآنها خیلی دشوار است و مامورینی که مشغول انجام وظیفه هستند‌بدون دریافت پاداشی کار میکنند وحقیقتا باید از آنان قدردانی نمود .

من نمیتوانم ادعا کنم که کار ما بدون نقص‌است این مناطق‌صد هزار جمعیت دارد که اینها دوا، غذا ، پوشاك،پتو،چادر میخواهندامیدواریم که بتدریج این نواقص مرتفع شود

در ساعت ۹ونیم بامداد جلسه مصاحبه پایان یافت .

اطلاعات

دوشنبه
هشتم جمادی‌الاول ۱۳۸۲
هشتم اکتبر ۱۹۶۲
سال سی و هفتم
شماره ۱۰۹۱۷

وزیر دادگستری در یك مصاحبه مطبوعاتی بخبرنگارما گفت:

پرونده‌های دیوان کیفر همچنان باشدت تعقیب خواهدشد

● تغییراتی که در دوره تصدی من انجام شده نسبت به تغییرات گذشته کمتر هم بوده است .

● دادگستری در حال حاضر دچار کسر بودجه میباشد

ومن در صدد هستم بطرق مختلف در رفع آن کوشش شود .

امروز آقای دکتر خوشبین وزیر دادگستری دریك مصاحبه کوتاه با خبرنگاران در باره تغییرات اخیر دادگستری گفت :

طبق آمار و سوابق موجود تغییرات انجام شده ظرف دوماه ونیم تصدی من نسبت به تغییرات گذشته دادگستری کمتر هم بوده است واساسا مسئله انحلال یا محدود کردن شعب دادگاه های شهرستان یا دادگاه بخش با دادسرای دیوان کیفر درمیان نیست وهمانطورکه دیروز هم ضمن بازدید در دادسرای دیوان کیفر گفتم «پرونده های دیوان‌کیفر همچنان باشدت مورد رسیدگی قرار خواهد گرفت و حتی اگر از نظر تکمیل و توسعه کادر امکاناتی بوجود آید و به شعبات بیشتر دادسرای دیوان کیفر احتیاج داشته باشیم بمنظور تسریع در رسیدگی ، دادسرای دیوان کیفر را تقویت هم خواهم کرد و هم اکنون بازرسان کل کشور مشغول ادامه رسیدگی و تهیه گزارشهای لازم می‌باشند ربه محض رسیدن این گزارشها بدیوان کیفر پرونده ها باسرعت مراحل‌قانونی تعقیب خودرا طی خواهد کرد وبطور کلی دادگستری درحال حاضر دچار کسر بودجه می‌باشد و من در صدد هستم بطرق مختلف در رفع آن‌کوشش شود .

یك مقام مطلع در دادگستری به خبرنگارما گفت :

تغییرات اخیر دادگستری اغلب براثر گزارشها و پیشنهادات روسای مستقیم سازمانها صورت گرفته وظرف دیروز و امروز درباره این تغییرات تحقیقاتی شروع شده وامکان داردظرف چند روز آینده و درصورت پیدا شدن محل حقوقی عده‌ای از این قضات مجددا بکار دعوت شوند .

کسالت معاون

امروز آقای مجلسی معاون پارلمانی وزارت دادگستری بعلت کسالت کبدی درخانه استراحت کرده بود .

نمایندگان مجلس ژاپن از کاخ سنادیدن کردند

امروز چندتن از نمایندگان مجلس ژاپن عضو بین‌المجالس با تعیین وقت قبلی در مجلس سنا حضور یافتند و ضمن معارفه با آقایان سناتور های سابق عضو بین‌المجالس ازعمارت سنا بازدید کردند . در این مراسم که یکساعت بطول انجامید از طرف آقایان جم دکتر لقمان الملك ، سر لشکر میرجلالی ، دکتر کاظمی ، رام و دکتر بیانی از نمایندگان مجلس‌ژاپن پذیرائی شد .

شاهنشاه به بازرگانان بندر پهلوی گفتند :

برای تجارت باشوروی شرکت تشکیل دهید

شاهنشاه امروز از بندر پهلوی وارد رشت شدند

خبرنگار ما آخر وقت امروز از بندر پهلوی گزارش داد شاهنشاه پس از بازدید آموزشگاه غواصی نیروی دریائی بکاخ سلطنتی میان پشته مراجعت فرمودند و نمایندگان طبقات مختلف مردم بحضور معظم‌له باریافتند .

شاهنشاه ابتدا علماء وروحانیون بندرپهلوی را بحضور پذیرفتند و سپس بتالار بزرك کاخ تشریف‌فرما شدند . در مقابل صف قضات دادگستری از آقای فاطمی رئیس دادگستری بندر پهلوی سئوالاتی فرمودند که گزارش لازم بعرض رسید و سپس از آقای نبوی معاون مدیر عامل شیلات درباره صیدماهی سئوال فرمودند .

درمقابل صف کارمندان گمرك شاهنشاه از آقای وزیری رئیس گمرك گیلان پرسشهائی کردند که توضیحات‌لازم باستحضار رسید

آقای رژه‌دار رئیس اداره‌خالصجات استان گیلان باستحضار رسانید که درگیلان خالصجات ساحلی زیاد است‌و درنظراست مقادیری ازاین اراضی بشهرداری واگذار شود و بقیه آن از طریق مزایده بفروش برسد .

در مقابل صف فرهنگیان آقای ملك‌محمدی رئیس اداره فرهنك بندر پهلوی روسای دبیرستانهای این شهرستان را معرفی کرد و گزارش فرهنگی باستحضاررسانید وشاهنشاه ازپیشرفت وتوسعه‌فرهنك بندرپهلوی اظهار خرسندی‌فرمودند

در مقابل صف‌اعضای انجمن‌شهر آقای مرتضوی شهردار بندر پهلوی بعرض رسانید : بعلت ضیق بودجه وکمی درآمد وضع مالی شهرداری خوب‌نیست‌تقاضا داریم‌اوامرشاهنشاه شرف صدور یابد تادولت‌بشهرداری این‌شهرستان کمك کند آقای‌فدائی رئیس‌انجمن شهر بندر پهلوی نیز معروض داشت : من اگر نتوانم امور اصلاحی شهر را انجام دهم کناره‌گیری خواهم کرد ولی‌باشاهنشاه اطمینان میدهم که من و اعضای انجمن‌شهر دراجرای منویات‌شاهانه صمیمانه همکاری خواهیم کرد .

شاهنشاه فرمودند : بکار های خود ادامه دهید ، موفق خواهید شد .

شاهنشاه از آقای حاج علی‌زمانی رئیس جمعیت شیرو خورشید سرخ بندرپهلوی سئوال فرمودند : بچه علت ساختمان محل شیرو خورشید طعمه حریق شد باستحضار رسید علل آن هنوز هم روشن نشده‌است وآقای علی‌دریابیگی مدیرعامل‌شیرو خورشیدسرخ بندرپهلوی معروض داشت : درنظر است‌ازطرف شیرو خورشید سرخ‌زایشگاه مجهزی‌در

درمقابل صف بازرگانان‌شاهنشاه از آقای مهدی شعبانیان یکی از بازرگانان وضع اقتصادی شهر را جویا شدند بعرض رسید: وضع اقتصادی شهر بسیار خراب است اعلیحضرت همایونی فرمودند :بهتر است بازرگانان بندر پهلوی‌شرکتی تشکیل دهند و با دولت شوروی معاملات تجارتی انجام دهندنماینده صیادان آزاد بندر پهلوی نیز به استحضار رسانید که وضع‌صیادان آزاد بسیار بد است واز دویست‌نفر کماکان ۱۵۰ نفر ورشکست‌شده‌اند تنها راه چارهٔ این گرفتاری لاروبی مرداب و بازشدن راه کانال است شاهنشاه دراین موردد‌ستورات‌اکید به‌آقای مولی‌پور رئیس اداره بندر پهلوی صادر فرمودند .

بازدید بیمارستان

پس‌از خاتمه شرفیابی نمایندگان مردم شاهنشاه کاخ میان پشته را بقصد بازدید بیمارستان محمدرضا شاه بندرپهلوی ترك گفتند :در خط سیر ملوکانه عده کثیری از طبقات مختلف مردم بندرپهلوی‌صف کشیده‌بودندو بشدت‌ابرازاحساسات میکردند .

دربازدید بیمارستان آقای‌دکتر سحری رئیس بیمارستان خیرمقدم عرض کرد وگزارش لازم معروض داشت .

شاهنشاه پس‌از بازدید قسمتهای مختلف بیمارستان و پرورشگاه شهرداری بندر پهلوی مقارن ساعت یازده صبح امروزبانجام‌مراسم‌بدرقه رسمی عازم رشت شدند .

در رشت

آخر وقت امروز خبر نگار ما در رشت تلفنی گزارش داد مقارن ظهر امروز شاهنشاه با اتومبیل از بندر پهلوی برشت تشریف فرما شدندپس از انجام مراسم‌استقبال اعلیحضرت همایونی برای‌صرف‌ناهار واستراحت بمنزل آقای اسماعیل اکبر تشریف بردند و قرار است ساعت دو ونیم بعد از ظهر نمایندگان مردم رشت ، درشهرداری بحضور شاهنشاه بار یابند و در ساعت چهار و نیم سالن ورزشی‌ولیعهد طی مراسمی افتتاح‌می گردد فرداشاهنشاه برای اعطاءاسناد مالکیت لشت نشاء وعلی نوده بآن محل عزیمت میفرمایند.

هیئت حسن‌نیت کامرون امروز مهمان اطلاعات بودند .

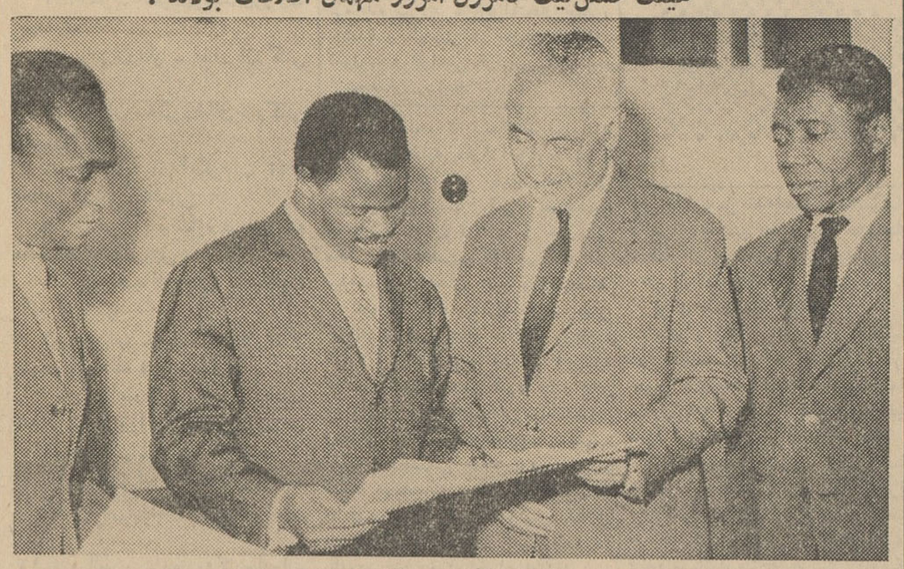

دراین عکس رئیس هیئت حسن‌نیت ، معاون وزارت خارجه کامرون و دو تن از اعضای هیئت در دفتر کارمدیر اطلاعات دیده میشوند . شرح درصفحه اول

هیئت حسن نیت کامرون پیشنهاد می کنند : در مقابل نفت ایران موزبدهند

تهران - آسوشیتدپرس - ۱۷اکتبر- روزیکشنبه یك هیئت حسن نیت‌پنج نفری از کامرون بریاست ونزو اخاح نقاکی معاون نخست‌وزیر آن‌کشوربرای یك اقامت ٤ روزه وارد تهران‌گردید. سخنگوی این هیئت به خبرنگاران اظهارداشت‌که اعضای هیئت‌درخواست خواهندکردکه نفت ایران باموزکامرون براساس تهاتری معامله شود هیئت کامرونی بادکتر جلال عبده دیپلمات عالیرتبه ایرانی‌که سال گذشته ازطرف سازمان ملل نظارت عالیه مراجعه به آراء عمومی را برای استقلال کامرون برعهده داشته و طبق‌گزارشهای اخیر از طرف سازمان ملل بفرمانداری‌کینه جدید غربی تعیین شده است ملاقات خواهند کرد .

سفیرکبیر اطریش در ایران در گذشت

با کمال تاسف اطلاع حاصل شد که آقای دکتر فریتس ریدل ریدنشتاین سفیر کبیر اتریش مقیم دربار شاهنشاهی که برای مرخصی و معالجه به وین رفته بود در تاریخ سوم اکتبر ۱۹۶۲ (۱۱ مهرماه) در آن شهر زندگی را بدرود گفت.

روز پنجشنبه ۱۱ اکتبر (۱۹ مهر) از ساعت ۱۰ بامداد تایك بعداز ظهر دفتر یاد بودی در سفارت کبرای اتریش (کوچه فرشته‌شمیران - الهیه) برای امضا گذاشته خواهد شد.

ضمنا روز جمعه ۱۲ اکتبر ۲۰ مهر از ساعت ۹ بامدادمراسم عزا در کلیسای ایتالیائیها واقع در خیابان فرانسه بر گذارخواهد گردید.

تذکر لازم

درشماره دیروز در زیر پیشنهاد سندیکای مقاطعه کاری واسفالت و راهسازی مبنی برساختمان‌راهروهای زیرزمینی اشتباها شماره آگهی‌دیگر قرار گرفته که بدینوسیله تصحیح میشود .

وزیر صنایع و معادن از کارخانجات اصفهان بازدید کرد

خبرنگار ما در اصفهان تلفنی گزارش دادبنا بدعوت‌آقای بنکدارپور مدیر کارخانجات بارش ، بهریس و نوریس اصفهان ساعت هشت و نیم صبح امروز آقای دکتر ضیائی وزیر صنایع و معادن باتفاق آقای امیرانی مدیر مجله خواندنیها و یك هیئت مطبوعاتی با هوا پیما باصفهان وارد شدند و مورد استقبال قرار گرفتند آقای وزیر صنایع و معادن‌در اصفهان ابتدا از اداره صنایع و معادن وسپس از کارخانه بهریس و بیمارستان محمدی بازدید کردند . پس از آن کارخانجات نوریس و بارش بازدید شدو همراهان دردفتر کارخانه‌پذیرائی شدند . مقارن ظهر آقای‌وزیر صنایع و معادن و همراهان از کارخانه تاج بازدید کردند .

اولین جلسه علمی کنگره روز های پزشکی تشکیل شد

از ساعت هفت‌ونیم صبح امروزاولین جلسه علمی کنگره روزهای پزشکی خاورمیانه و خاور نزدیك در تالار ابن‌سینا دانشکده‌پزشکی تهران‌تشکیل گردید . دراین جلسه در زمینه بیماری های مختلف و درمان آنها چند نفر سخن گفتند . ریاست جلسه امروز با آقایان دکتر فقیر محمد (کابل) ودکتر جهانگیر وثوقی (تهران) بود شرکت کنندگان در کنگره روز های پزشکی ظهر امروز از شرکت تولید دارو دیدن کردند .

رئیس اداره اطلاعات امریکا روز پنجشنبه تهران را ترك میگوید

امروز اطلاع حاصل شد که آقای لینمن رئیس اداره اطلاعات سفارت امریکا در تهران که مدت ماموریتش در ایران پایان یافته است روز پنجشنبه آینده تهران را ترك‌میگوید . آقای آرنولد رئیس جدید اداره اطلاعات سفارت‌امریکا روز جمعه وارد تهران خواهد شد.

کشاورزان قریه اراسنج زهرا در تلگرافخانه قزوین متحصن شده اند

طبق گزارش خبر نگار مادر قزوین صبح دیروز ٥٦نفر از اهالی قریه اراسنج زهرا که از طرز رفتاربرادر مالك قریه ناراحت وناراضی بودند بقزوین آمدند و بعنوان اعتراض در تلگرافخانه قزوین متحصن شدند این عده ضمن مخابره تلگرافاتی بطهران از مقامات مرکزی تقاضا نمودند که هرچه زودتر برای رفع تعدی ازآنها اقدام گردد .

بانك ایران و انگلیس

باکمال مسرت باطلاع مشتریان محترم میرساند که‌مراسم قرعه کشی جوائز سه‌ماهه دوم سال ۱۳٤۱ حسابهای پس‌انداز این بانك‌در ساعت پنج بعداز ظهر روز چهار شنبه ۱۸ مهرماه‌جاری‌درسالن اداره مرکزی واقع در خیابان سعدی تحت نظر آقای مستجاب‌الدعوه انجام خواهد شد .

شرکت درقرعه کشی‌برای صاحبان حساب‌پس‌انداز آزاداست.

جوراب تمام نایلون ماندانا

پدیده ای که قادر به درك خانم ها گردیده زیراهرگز در نمیرود .

دیشب راج‌کاپور فیلم عبوراز رودخانه گنك را افتتاح نمود

ساعت ۸ونیم بعدازظهر دیروز راج‌کاپور و همسرش درسینماسعدی حضور یافته ودر مراسم افتتاح فیلم عبور از رودخانه گنك شرکت‌کرد. دراین‌مراسم آقای آشتیانی مدیر شرکت (آش .ن.ا) قبلاز مراسم افتتاح اظهارداشت :مانمی خواستیم فیلم‌عبور ازرودخانه گنك را فعلا بروی پرده‌بیاوریم ولی‌بعلت پیش‌آمدن دعوت تلویزیون اجبارا اینکاررا کردیم‌و اینك بطوری‌که شماخواهید دیداین فیلم دال‌برابنست که‌فیلم های هندوستان ازمراحل قبلی‌خارج شده و واردمراحل عالیتری شده‌است وهمچنین آقای‌راج کاپور بهترین‌بازی های ممکنه‌رادر این‌فیلم ایفا نموده‌اند .

پس‌از ایشان آقای راج‌کاپور رشته سخن رابدست گرفت وپس‌از تشکر ازاستقبال مردم‌تهران اظهار داشت این‌سومین باری است که بایران می‌آیم وهربار شاهد ترقیات عظیم ملت ایران شده‌ام . در عکس بالاآقای آشتیانی مدیرشرکت (آش. ن. ا) وآقای راج‌کاپور دیده میشوند .

ارزان‌ترازهمه

سیمان تهران

سیمان‌تهران

مرغوب‌ترین و باصرفه‌ترین سیمانها

خیابان شاهرضا - کوچه فتوحی تلفن ٦٤٨٦٩

آوازه

بازگشت از اروپا

والاحضرت شاهدخت اشرف‌پهلوی نیابت‌ریاست‌عالیه سازمان‌شاهنشاهی خدمات اجتماعی که چندی پیش‌برای معالجه باروپا عزیمت نموده بودند صبح دیروز باتفاق آقای‌دکتر مهدی بوشهری همسر خویش بتهران وارد شدند .

مطب دکتر کاراپتیان

جراح و متخصص بیماریهای مجاری ادرار و تناسلی

از چهارراه عزیز خان به خیابان ثریا (بین خیابان‌شیراز وویلا) شماره ۲٦۰ انتقال یافت

تلفن : ٦٦٨٠١- پذیرائی : عصر ها

۱-٥ آ-۱۹۸۰٤

مطب دکتر محمد علی ناصر قدسی

متخصص و جراح بیماریهای مجاری ادراروتناسلی

بخیابان تخت‌جمشید شرقی ابتدای‌خیابان جهان‌انتقال‌یافت

تلفن : ۷۳۱۷۰- پذیرائی : عصر ها

روز ۲۱ مهر ماه مدارس تهران تعطیل است

اداره انتشارات وزارت فرهنك‌اعلام کرد چون جشن فرهنگی مهرگان در تهران در سال جاری بجای روز ۱٦ مهر ماه روز ۲۱ مهر ماه در پیشگاه اعلیحضرت همایون شاهنشاه و علیاحضرت فرح شهبانوی ایران در استادیوم سر پوشیده محمد رضا شاه پهلوی بر گزار خواهد شد وزارت فرهنك بدینوسیله باطلاع میرساند تعطیل مدارس بجای روز ۱٦ مهرماه به روز ۲۱ مهر ماه موکول شده است و دراین‌روزفقط درتهران‌آموزشگاهها تعطیل خواهد بود .

ادوارد مارو فردا ازبیمارستان خارج میشود

آقای ادوارد مارو رئیس کل اداره کل اطلاعات‌آمریکا که‌چند روز پیش مریض ودر بیمارستان آمریکائیها در تهران بستری شده بود امروز مورد معاینه طبی قرار گرفت و چون حال وی‌خوب تشخیص داده شد با اجازه‌پزشکان فردا بیمارستان را ترك خواهد گفت‌وروزچهارشنبه عازم‌واشنگتن خواهد گردید.

آقای مارو ضمن مسافرت به کشورهای خاور میانه به تهران آمده‌بود و چند روز پیش محل جدید انجمن ایران و آمریکا را افتتاح کرد اما بعد بواسطه کسالت بستری گردید و بنا بتجویز پزشکان از ادامه مسافرت بکشور های دیگر آسیائی خود داری کرد. آقای مارو تهران‌را یکسره بطرف واشنگتن ترك میگوید.

پروفسور توچی بایران آمد

آقای پروفسور توچی دانشمند ایتالیائی که ریاست موسسه‌فرهنگی معروف ایزمئو (انستیتو ایتالیائی - روابط فرهنگی با خاور میانه وخاور دور) را بعهده دارند شب گذشته برای یك اقامت چند روزه با هواپیما وارد تهران شد .

پروفسور توچی از بزرگ ترین شخصیت های اروپاست و تالیفات متعددی درباره شرق‌داردکه مهمترین آنها مجموعه مفصل تمدنهای شرق‌است توچی عملیات‌هیئت باستانشناسی ایتالیا در سیستان و افغانستان را اداره میکند این هیئت در ماه گذشته موفق باکتشافات جالبی در شمال وقزوین منجمله در مورد کاخ و مقبره سلطان محمود و سلطان مسعودغزنوی گردید . پروفسور توچی در سفرهای گذشته خود بایران‌چندین‌بار بحضور شاهنشاه شرفیاب شده است ومورد تقدیر قرار گرفته است .

از طرف آقای شجاع‌الدین شفا رایزن فرهنگی و سخنگوی دربار شاهنشاهی بافتخار پروفسور توچی در روز پنجشنبه ۱۹ مهرماه ضیافتی در کاخ شهری وزارت دربارشاهنشاهی ترتیب داده شده است که شخصیت های سیاسی و فرهنگی و مطبوعاتی داخلی و خارجی‌درآن شرکت‌خواهند جست .

رئیس یکی از طوائف آذربایجان غربی املاك خودرا تقسیم می کند

طبق گزارش خبرنگار ما در تبریزپیروز رئیس طایفهٔ (ابراهیم خانی زرزا) یکی از طوایف شاهدوست ومیهن پرست آذربایجان غربی‌تلگرافی به پیشگاه شاهنشاه مخابره کرد وآمادگی خود و برادرانش را برای واگذاری و تقسیم ششدانگ ٦ قریه اعلام نمود این ٦ قریه در محال‌دشت سیل قرار دارد .

آگهی مناقصه یکدستگاه ساختمان سرپوشیده و تاسیسات آن

سازمان تربیت‌بدنی و تفریحات سالم شهرستان ری یك دستگاه ساختمان (سالن سرپوشیده وتاسیسات آنرا) طبق نقشه وباشرایط زیر بمناقصه میگذارد .

۱- مبلغ کل کار در حدود دو میلیون ریال که پنجاه درصد آن‌تا خاتمه کار و پنجاه درصد بقیه درشش‌ماه بعدازخاتمه کار پرداخت‌خواهد شد و ممکن است مبلغ کل کار تاحدود ۲٥ درصد کسرویا اضافه‌شود

۲- مدت انجام کار ٤ماه از تاریخ مبادله پیمان است .

۳- دواطلبان شرکت در مناقصه میتوانند باتسلیم برك صلاحیت مالی وفنی‌از شهرداری شهری یاشهرداری تهران وپرداخت مبلغ دوهزار ریال مدارك واسناد مربوط‌بمناقصه راازدفتر سازمان‌تربیت‌بدنی شهری واقع درادراه فرهنك شهرستان ری‌دریافت دارند .

٤- پیشنهاد دهندگان پس از مطالعه اسناد مناقصه بایدپیشنهادات خود را ضمن دو پاکت الف و ب بشرح زیر تنظیم و در روز چهارشنبه دوم آبان ماه چهل و یك تاساعت ۱۰ صبح بدفتر سازمان تربیت‌بدنی شهرری تسلیم و رسید دریافت دارند .

پاکت الف باید سربسته و لاك و مهر شده وروی آن بخط‌درشت حرف الف واسم پیشنهاد دهنده نوشته شود و محتوی اسناد ومدارك زیر باشد .

الف- برك شرایط عمومی مناقصه (باقید عبارت قرائت شد ومورد قبول است)رسیده باشد .

ب- طرح پیمان و صورت واحد بها و دفتر مشخصات فنی‌تعهدنامه منع مداخله کارمندان دولت در معاملات دولتی بامضاء پیشنهاد دهنده (باقید عبارت قرائت شد و مورد قبول است رسیده باشد)

ج- گواهی صلاحیت مالی و فنی از شهرداری تهران یاشهرداری شهر ری

د- قبض سپرده نقدی بمبلغ یکصد هزار ریال که‌پیشنهاد دهنده بحساب شماره ۱٥۳ سازمان تربیت‌بدنی شهرری دربانك ملی شهرری پرداخته باشد و یاضمانت نامه بانك مجاز بمبلغ فوق (وجه‌نقد ویاوثیقه ملکی قبول نخواهدشد).

پاکت(ب)سربسته و لاك مهر شده و روی آن بخط درشت حرف (ب) واسم پیشنهاد دهنده نوشته شود و محتوی برك تعهد نامه (تخفیف مقاطعه کار باشد)

پیشنهادات درساعت ۱۱ صبح روزچهارشنبه دوم آبان ماه‌چهل‌ویك درکمیسیون تربیت بدنی شهرستان ری در فرمانداری بازوقرائت خواهد شدو به پیشنهادهائی که بعد از موعد مقرر برسد ویامحتویات پاکات الف وب آن ناقص ویامشروط باشد ترتیب اثرداده نخواهد شد .

٥- حضور پیشنهاد دهندگان در جلسه مناقصه آزاد است .

٦- هزینه آگهی مناقصه بعهده برنده مناقصه خواهد بود .

فرماندار ورئیس سازمان تربیت‌بدنی وتفریحات‌سالم‌شهرستان ری

آ-۲۰۰۸٦ مهندس شرف الدین

مژده بمصرف کنندگان صابون رختشوئی ایران

خوشبختانه این شرکت موفق گردیده است با نصب دستگاه مجهزخشك‌کن وپرسهای جدید در کارخانه‌گلیسیرین صابون رختشوئی‌ایران را با سیستم جدید بهره‌برداری نماید ودر نتیجه صابون محصول‌کارخانه مذکور که همواره‌بارعایت کامل اصول‌فنی‌واز‌بهترین مواداولیه ساخته می شودمحصول جدید آن بمراتب مرغوبتر از صابون های قدیم گردیده و در حال حاضر درقالب های ۱٥۰و ۲٥۰گرمی وبه‌بهای هر قالب ٤و ٦ ریال‌و درکارتنهای ٥۰ و ۱۰۰ قالبی بسته بندی و در دسترس عموم مصرف کنندگان محترم تهران وشهرستانها گذارده شده است .

برای خرید کلی به حوزه مرکزی شرکت ویاعاملین فروش وبرای خرید جزئی بفروشگاههای این شرکت بشرح زیر و همچنین بکلیه مغازه های معتبرمراجعه فرمایند .

۱-فروشگاه شماره ۱ واقع در میدان بهارستان

۲- فروشگاه شماره ۲ خیابان آمل کوچه دقت

۳-فروشگاه شماره۳خیابان مازندران-مقابل بیمارستان بوعلی

شرکت سهامی مواد غذائی وشیمیائی ایران

الف ۳۹۹۸ ۱-٥ آ-۱۹٤۹۰

آب‌نبات وین‌بن اشتورك با امتیاز مخصوص کارخانجات معظم آلمانی اشتورك و با نظارت متخصص آلمانی تهیه می شود .

Storck

آموزشگاه عالی وزارت دارائی

کلاسهای آموزشگاه از ساعت ۳ بعداز ظهر روزشنبه ۲۱ر۷ر٤۱ دائر خواهد بود عدم حضور دانشجویان بمنزل انصراف از شرکت درکلاس محسوب شده و نام آنها ازعداد دانشجویان حذف خواهد شد .

آ- ۲۰۰٤٦ آموزشگاه عالی وزارت دارائی