اطلاعات

سال سی‌وششم‌ـ شماره ۱۰۶۶۲ تکشماره ۳ ریال
چهارشنبه اول آذرماه ۱۳۴۰

امروز موریس تورز رهبر حزب کمونیست فرانسه اعلام کرد:

استالین کمونیسم را در شوروی از بین برد

پراودا اعلام کرد: استالین [illegible]کت مولوتف و مالنکف بکشتارهای دسته‌جمعی اقدام نمود

جسد گوتوالد، استالین چکسلواکی، راازموزه پراك خارج میکنند

* پراودا مینویسد: لازم بود که از خلافکاریها و خون ریزیهای استالین پرده برداشته شود

درصفحه سوم

درمراسم امروز درختکاری پارك ولیعهد،

شاهنشاه باشاره بمردمی که درمحل اجتماع کرده بودند اظهارداشتند:

ملت حقیقی ایران اینها هستند

نه آنهائیکه دریك اطاق می نشینند وعده شان از ۲۰ نفر تجاوز نمیکند و تصور مینمایند دنیا مال آنهاست

شاهنشاه سرو نقره‌ای را در پارك ولیعهد کاشتند

* صبح امروز پارك ولیعهد افتتاح شد و اولین سرو نقره‌ای بدست شاهنشاه در پارك غرس گردید

* در یکصد نقطه تهران نیز امروز مراسم درختکاری انجام شد

صبح امروز مراسم جشن درختکاری در پارك‌ولیعهد واقع در بی‌سیم نجف‌آباد برگزارشد .

ساعت ده صبح اعلیحضرت همایونی با اتومبیل سلطنتی به پارك تشریف فرما شدند و در میان ابراز احساسات هزاران نفر از افراد و ساکنین محلات جنوب شهر نهال یك سرو نقره‌ای را در این پارك غرس فرمودند .

درمسیر شاهانه

سرتاسر خیابان بی‌سیم نجف‌آباد از میدان خراسان با پرچم های سه‌رنك تزئین شده بود و در طرفین خیابان تا مدخل پارك هزاران نفر ازساکنین خانه‌ها و کسبه جنوب شهر ایستاده بودند .

طاق نصرت بزرك

در ابتدای خیابان بی‌سیم نجف‌آباد یك طاق نصرت از طرف آقای حاج عبدالله صادق تهرانی بسته‌شده‌بودو در این جاده‌چند راس گاو و گاومیش از طرف انجمن ها و سکنه محل‌قربانی شد،اعضای انجمن ها وشوراهای‌محلی در طرفین طاق ایستاده بودند وآقای حسین صمیمی سخنگوی جنوب شهر از پشت بلندگو صحبت‌میکرد .

علاوه براین طاق در سراسرخیابان بی‌سیم پنج طاق نصرت از طرف طبقات مختلف‌نیز برپاشده بودواعضای انجمن های محلی سید ملك خاتون وبی‌سیم نجف‌آباد در این خیابان اجتماع کرده بودند .

در ساعت ده شاهنشاه با اتومبیل سلطنتی بخیابان بی‌سیم تشریف‌فرما شدند و غریو و غوغا از مردم‌برخاست و صدای زنده‌باد شاه‌بلند‌گردید .

چندلحظه بعد اتومبیل حامل‌شاهنشاه در مقابل افراد گارد احترام‌که درداخل پارك قرار داشتند توقف کردوشاهنشاه پس از پیاده شدن از گارد احترام‌سان دیدند .

سپس شاهنشاه ونخست وزیر، هیئت دولت ،شهردار تهران‌و معاون‌شهرداری وسایر همراهان در مقابل چادر مخصوص که برای استراحت‌شاهنشاه ایجاد شده‌بود قرار گرفتند .

در این‌موقع آقای سعیدزاده رئیس برزن شش شهرداری بنمایندگی از طرف ساکنین جنوب شهر خیرمقدم عرض کرد .

، در این موقع آقای قائم‌مقام الملك رفیع با اعلیحضرت همایونی صحبت میکرد و آقایان نخست وزیر و شهردار تهران بسئوالات شاهنشاه پاسخ میدادند ،درضمن این مذاکرات شاهنشاه فرمودند جمعیت‌عجیبی اینجا گردآمده‌وسپس‌پرسیدند اینها از کجا آمده‌اند ، مامورین بعرض‌رسانیدند

بقیه در صفحه ۱۷

نطق دکتر رادمنش

درکنگره حزب کمونیست شوروی

در چند روز اخیر مطبوعات ایران خلاصه‌ای از مندرجات روزنامه پراودا چاپ مسکودرباره نطق دکتر رادمنش در کنگره بیست و دوم حزب کمونیست شوروی چاپ کرده‌اند که در زیر چاپ میشود :

از روزنامه پراودا مورخ ۲۸ اکتبر ۱۹۶۱

نطق رفیق رضا رادمنش دبیر اول کمیته‌مرکزی حزب توده‌ایران

رفقای عزیز ـ هیئت نمایندگی حزب توده‌ایران بنام کمیته‌مرکزی

بقیه‌در صفحه ۱۷

طبق دستور نخست‌وزیر بوزارت دارائی

اضافات استادان و دانشیاران دانشگاه

پرداخت میشود

رئیس دانشگاه بخبرنگار ما گفت: دکتر اقبال برای دانشجویان‌ما‌حتی‌یك‌کنفرانس نداد آنوقت چطور میخواهد در یکی از بزرگترین دانشگاه های جهان کنفرانس‌بدهد !

ساعت یازده و نیم امروز آقای دکتر احمد فرهاد رئیس دانشگاه تهران‌در کاخ نخست‌وزیری باآقای دکتر امینی نخست وزیر ملاقات کرد .

ملاقات و مذاکره رئیس دانشگاه بانخست‌وزیر قریب چهل دقیقه‌بطول انجامید .

دستور پرداخت اضافات

آقای دکتر فرهاد بعد از ملاقات باآقای نخست وزیر بخبرنگار ما اظهار داشت: موضوع ملاقات امروز مربوط به امور جاری دانشگاه و ساختمان های مربوط بود وروی مسائل خاصی صحبت نشد.

رئیس دانشگاه در مورد پرداخت اضافه حقوق استادان گفت ازطرف آقای نخست‌وزیر دستور پرداخت اضافه حقوق استادان ، دانشیاران و دبیران دانشگاه بوزارت دارائی داده شد و در حقیقت متن تصویبنامه‌ای که در حدود چهارماه قبل در این مورد صادر شده بود عملی خواهد شد . یکی از خبرنگاران از رئیس دانشگاه پرسید در ملاقات امروز راجع به وضع دانشجویان صحبتی نشد ؟ آقای دکتر فرهاد گفت اگر مقصود شما تشکیل سازمان دانشجویان‌و ایجاد تسهیلات‌بیشتری برای آنان است که آقای نخست وزیر شخصا این موضوع رادنبال

بقیه در صفحه ۱۷

قوانین ومقررات گمرکی کشور تغییر میکند

* **تشریفات ترخیص کالا از سی وپنج مرحله به یازده مرحله تقلیل داده شده و در صورت امکان بازهم مقررات ترخیص کالا ساده‌ترخواهدشد**

همانطوریکه قبلا اطلاع داده شد وزارت بازرگانی درنظر دارد که‌در قوانین گمرك کشور تغییراتی بدهد و مقررات ساده‌ای جانشین مقررات و تشریفات پیچیده و طولانی کنونی نماید .

امروز آقای کاظمیه معاون‌وزارت بازرگانی در همین زمینه بخبرنگار ما توضیح داد: تغییراتی که قرار است در قوانین گمرکی داده شود شامل دو مورد مهم است یکی مربوط به نحوه ارزیابی کالاهاست که مهمترین قسمت تغییرات قوانین گمرکی را تشکیل میدهد ودیگری بوجود آوردن تسهیلات لازم در ترخیص وصدور کالا وآسان کردن مقررات گمرکی است .

تشریفات ترخیص کالا

در مورد دوم از چندی قبل کوشش و فعالیت وسیعی شروع شده و تاکنون هم موفقیت های‌قابل توجهی بدست آمده است بطوریکه قبلا برای ترخیص یك کالامیبایستی ۳۵مرحله طی میشد تا کالائی از گمرك خارج میگردید و برای انجام تشریفات هریك ازمراحل فوق‌مدتی وقت و کار مصرف میشد اما امروز این ۳۵ مرحله به یازده مرحله‌تقلیل داده شده . باید این نکته برای مردم روشن بشود که اگر باز هم بشود این یازده مرحله را تقلیل خواهیم داد ما در مطالعات آینده خود تا آنجائیکه باصل صحت و دقت بازبینی و بازرسی صدمه نزند کوشش خواهیم کردکه تسهیلات بیشتری بوجود آوریم .

در کشورهای متمدن که‌فعالیت گمرکی آنها چند برابر مامیباشد همین‌یازده مرحله باکمی بیشتر و کمی کمتر از آن وجود دارد . بنابراین نباید این تصور پیش آید که فقط در کشورما وضع از این قرار است .

بقیه در صفحه نوزدهم

دستور جلب معاون وزارت راه

ورئیس کل سابق راه آهن امروز صادرشد

امروز کسب‌اطلاع شد که آقای چرمچی بازپرس دیوان کیفر که به پرونده وزارت راه در راه آهن رسیدگی میکند دستور جلب‌متهمین اصلی این پرونده را صادر کرد .

دراین پرونده‌آقایان مهندس‌صوفی معاون وزارت راه ،مهندس گروگان رئیس کل سابق راه آهن ،مهندس کریم رئیسی یکی از اعضای‌عالیرتبه راه آهن ضمن تحقیقات‌بازپرس‌مورد اتهام قرار داشتند هفته گذشته دستور احضار نامبردگان از طرف بازپرس دیوان کیفر صادر شد ولی با گذشتن مدت معینه قانونی‌هیچیك از احضار شدگان ببازپرسی حاضر نشدند با گذشتن چند روز مهلت قانونی بازپرس پرونده دستور جلب آقایان مهندس صوفی .مهندس گروگان ، مهندس کریم رئیسی را صادر کرد .

در تماسی که ظهر امروز خبرنگارما باآقای چرمچی درباره صدوردستور جلب آقایان نامبرده گرفت ،بازپرس اظهار داشت : در این قبیل موارد قانون تعیین تکلیف کرده است و بر همین پایه نیز عمل شده است .

سوپراستور میدان ۲۴ اسفند
فروشگاه بهترین مواد غذائی

افراد نیروهای هوائی، دریائی وزمینی درجستجوی پسر فرماندار ایالت نیویورك

پسر راکفلر راکوسه‌ها خورده‌اند

«من‌حاضرم میلیونها دلار ازکف بدهم ولی‌پسرعزیزم را بازیابم»

این‌جمله راراکفلر میلیاردرامریکائی باچشمان اشکبار بزبان آورد

* **مایکل راکفلر جوان‌بیباکی بودکه بدنبال مشاجره با سرپرستش خود را بمیان نهنگها و کوسه های خطرناك انداخت وباکیسهٔ غواصی بدون اکسیژن‌خود را به آب زد**

* هنوز اثری از مایکل بدست نیامده و پدرش در جستجوی اوسرگردان‌است

بقیه در صفحه ۱۷

نلسون روکفلر میلیارد امریکائی در جستجوی پسرش سرگردان است

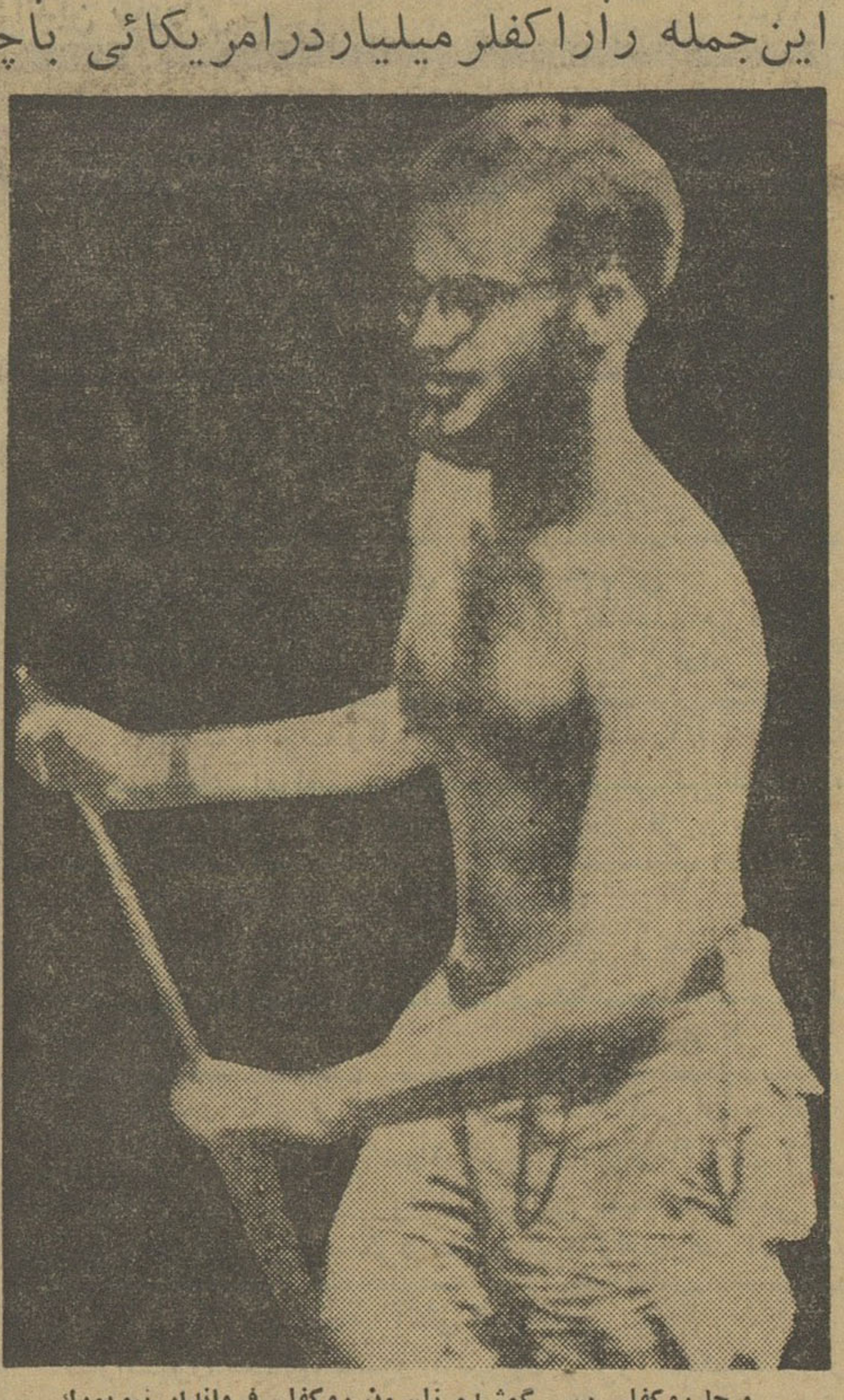

میچل‌روکفلر پسر گمشده نلسون روکفلر فرماندار نیویورك هنگام پارو زدن یك زورق محلی گینه جدید دیده می شود . این عکس در تابستان گذشته از میچل روکفلر گرفته شده است .

امروز دروزارت دارائی گفته شد:

دریافت مالیات‌های جدید از منابع تازه‌ مالیاتی

* **درصورت صدور دستور صریح دولت در وزارت دارائی تحت مطالعه قرار خواهد گرفت**

* **بعقیده عده‌ای از مطلعین اقتصادی کسر بودجه برنامه عمرانی سوم را می توان از طریق دریافت مالیات از منابع‌تازه‌مالیاتی تامین کرد**

در مورد انجام مطالعات مربوط به‌دریافت مالیات های مستقیم‌جدید از منابع تازه مالیاتی امروز یك مقام عالیرتبه‌وزارت دارائی‌بخبرنگار ما گفت با آنکه دریافت مالیات های جدید از بعضی منابع درآمد که مالیاتی از آن گرفته نمیشود از مدتها قبل مورد مطالعه وزارت دارائی بوده ولی هنوز در دستور کار شورای مامور تدوین قانون جدید مالیاتی قرار نگرفته است.

زیرا در مورد مزبور نظرات متفاوتی وجود دارد از آنگذشته‌در موردد‌ریافت اینگونه‌مالیاتها‌دستگاه های اقتصادی دیگر دولت نیز باید نظر بدهند در حقیقت وزارت دارائی وقتی میتواند این کار را جزءدستور کار خود بگذارد که دولت دستوری در این زمینه صادر کند.

اما آنچه درباره منابع جدید مالیاتی مطرح است اینست که وزارت دارائی بطور کلی‌روی منابع جدید مالیاتی مطالعاتی انجام داده وباز هم باید انجام دهد.

در برنامه سوم عمرانی سازمان برنامه حداقل ۶۰۰ میلیون دلارکسر

بقیه در صفحه نوزدهم

اعلیحضرت همایونی در مسافرت اخیر خود باصفهان در فرودگاه ازآقای علی‌همدانیان در مورد کارخانجات اصفهان سئوالاتی فرمودند که آقای همدانیان توضیحاتی بعرض رسانید شاهنشاه‌فرمودندمایل‌هستم از کارخانه سیمان و شهناز دیدن نمایم ولی بعلت کمی وقت به بعد موکول مینمائیم .

برای دادن تقاضا و گرفتن وام قرض‌خانه

امروز سه‌هزارنفر ببانك رهنی مراجعه کردند

درحدود یکهزارنفر توانستند تقاضانامه‌های اخذ وام از بانك رهنی‌را پرکنند

جمعیت بطرف بانك رهنی سرازیر شد و در چند دقیقه صف طولانی ازمردم در خیابانها و کوچه های اطراف بانك تشکیل‌گردید

* **مبلغ وامی که متقاضیان امروز در تقاضا نامه های تسلیمی خواسته‌اند در حدود ۷۰ میلیون ریال است**

امروز عده زیادی از کسانیکه بعلت خرید خانه مقروض هستند برای گرو گذاردن سند مالکیت ملك خود در بانك رهنی‌و دریافت وام جهت پرداخت قرض خودببانك

بقیه در صفحه ۱۷

تغییر محل
شرکت سهامی کارتن ایران
بدینوسیله باطلاع عموم میرساند که‌دفترشرکت کارتن ایران از روز شنبه چهارم آذرماه به خیابان شاه ساختمان آلومینیوم منتقل میشود ـ شماره‌های تلفن شرکت همان شماره‌های قبلی ۶۳۰۸۱ الی ۶۳۰۸۴ خواهدبود. شرکت سهامی کارتن ایران

روغن نباتی جهان
نمایندگی بجنورد
تجارتخانه اخوان

پتوهای جهان
عالیترین پتو از پشم مرینوس

چای جهان
۲۵۲
۱۵۱

پرمنان
تنها فروشگاهی که ۵۰ درصد ازاجناس آن دست اول بفروش میرسد وازلحاظ ارزانی غیرقابل رقابت است
سوپرمارکت وکافه‌تریا پرمنان
خیابان پهلوی بالاتر ازبولوار شماره ۳۴۹

جریان روز

نگاهی به اصفهان و شیراز

دعوت صاحبان کارخانجات قند سازی اصفهان و شیراز و سیمان فارس مسافرت دو روزه‌ای را باین دو شهر مهم ایران‌پیش پایم گذاشت و دریغ دانستم این دعوتها را اجابت‌نکنم چون رفته رفته این عقیده به ثبوت میرسد که ایران از تهران آباد نمیشود ، پایتخت با تمام جلال و جبروت و گسترش بیحد و حصرش دردی دوا نمیکند و جز تجمل‌و خرج و تحمیل بر مملکت اثر و ثمری ندارد .

راست است که شهرستانها از مرکز الهام می‌گیرند و تهران است که میتواند موجبات رفاه و سعادت مردم شهرستانها را فراهم نماید ولی تهران غوغا خیز و تنبل وپر ازمفت‌خور و عناصر بی فعالیت هنوز نتوانسته یا نخواسته است نیازمندیهای مردم بخصوص ساکنین دور افتادهٔ کشور را درك کند و برفرض آنکه این واقعیت را استنباط نماید ، آنقدر خود خواهی و نفع پرستی و جاه طلبی‌میان مردم این شهر خاصه طبقه حاکمه رسوخ و نفوذ یافته که هرکس بفکر آنست گلیم خود از آب بیرون کشد و جاه و جلال خویش راگسترش دهد.

اگر هیئت های حاکمه یك پنجم توجهی که بحفظ‌موقعیت ومقام و منافع خود داشتند و در تهران بدسته بندی می‌پرداختند معطوف شهرستانها می‌نمودند و در صدد برمی‌آمدند از تمرکز کارها در تهران و صرف اینهمه پول در پایتخت جلوگیری کنند نه تهران امروز دو میلیون جمعیت شهرستانها را در خود جمع میکرد و نه مردم شهرها و قراء و قصبات دور افتاده در محرومیت می‌ماندند که به مهاجرت توسل جویند .

حالا چند سال‌است میخواهند ورق رابرگردانند ، کاری کنند که شهرستانها موقعیت خودرا بدست آورند ، و براین اصل توجهاتی بسوی شهرها معطوف گردیده و اولیای امور میخواهند عمران وآبادی را بنقاط دور دست بکشانند بشرطی که تهرانی های خوش‌نشین بگذارند و سد راه نشوند و دولت رابرای انجام توقعات بیحساب خود مستاصل نسازند .

از جمله قدم های بزرگی که برای پیشرفت این فکر میتوان برداشت که‌مراکز استانها و شهر های بزرك کشور هرکدام دارای موقعیت و امتیاز شوند اجرای همان اوامر اکیدی است که اعلیحضرت همایونی برای توسعه فعالیت در شهرستانها و برگذاری کار ها بمردم بوسیله تشکیل انجمن های قانونی ده ، شهر و ایالتی و ولایتی صادر فرموده‌اند که نیروی خلاقه ملت را تحرك می‌بخشد ، امیدواری‌بمردم میدهد ، افراد مملکت اطمینان پیدا میکنند که دسترنج خودرا درمحیط زندگی و شهر و ولایت خودمورد استفاده قرار دهند ، درآمد های ملی را خود خرج کنند و نیازی به آن ندارند که برای هر کارکوچك و بزرك چشم به تهران دوزند و دست بسوی‌تهرانی‌هادراز کنند تاجائی که‌آب و نان و روشنائی و نظافت شهر خود را با تصویب‌مقامات بی‌اطلاع پایتخت بدست آورند .

***

باتمام معایب موجود که امیدواری زیاد برفع آن باواگذاری کار های مردم بخودشان میرود نباید حقیقت را زیر پاگذاشت و قبول‌نکرد که در شهرها قدم های بزرگی در رشته های مختلف عمرانی و اجتماعی برداشته شده وکارهای اساسی‌ومفید صورت گرفته که اگر روی‌برنامه و نقشه پیش برود و انجمن های ده و شهر و استان هم ازنمایندگان واقعی مردم تشکیل شود و همکاری و تعاون مردم هم از نمایندگان دسایس مامورین دولت بکار افتد نتایج بزرگی عاید خواهد داشت .

خوشبختانه مملکت ماهمه چیز دارد و اگر کسی بخواهد ثروت واقعی مردم تشکیل شود و همکاری و تعاون مردم دور از تحریك و معادن سرشار دست نخورده تشکیل میشود به‌بیند باید از تهران غوغا طلب دور شود تا هم استعداد های مردم ، عواطف و احساسات پاك و بی‌آلایش آنها را به بیند و هم‌طبیعت شایان خدادادی را که‌اغلب بی‌ثمر و بی‌نتیجه افتاده است تماشا کند و هم‌ازجنبش و نهضت‌شایان توجهی که در رشته های مختلف ظاهر گردیده است آگاه‌شود.

از فردا پیرامون دو کارخانه قند و یك کارخانه سیمان و رسیدن لوله گاز نفت گچساران به شیراز واستفاده از این سوخت مهمی که تاکنون بهدر میرفته است با خوانندگان محترم صحبت خواهیم کرد .

بخوانندگان عزیز ژورنال دوتهران

هیئت تحریریه ژورنال دوتهران باطلاع خوانندگان محترم خودمیرساند که از روز شنبه چهارم آذرماه مطابق با ۲۵ نوامبر ۱۹۶۱ ژورنال دوتهران عصرها منتشر شده‌و در دسترس خوانندگان عزیز قرارمیگیرد .

الفبای محمدی

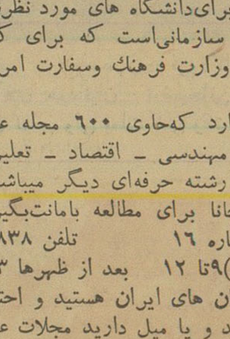

تابلوئی است نفیس- زیبا
ادبی - اخلاقی - اجتماعی که
بابتکار آقای محمد محمدی
نویسنده خوش‌قریحه‌سرزمین
حافظ و سعدی تنظیم گردیده
محل فروش بهارستان
کتابخانه پاینده
باب همایون چاپخانه‌مشعل
بهاء ده ریال

مطب دکترفضل‌الله صدیق‌بخیابان کامیار در خیابان ایرانشهرشمالی انتقال یافت. آ-۲۰۸۰۵ ۱-۳

بیماریهای آمیزشی - مجاری‌ادرار- سستی وناتوانی‌مردان خیابان صفیعلیشاه دکتر یحیی صدری.

تحصیل در خارج

اگر شما در نظر دارید در یکی از دانشگاه های امریکاتحصیل کنید و مجموع معدل چهارسال آخر دبیرستان شما ۱۳ و یابالاتراست ویافارغ التحصیل یکی ازدانشگاه های ایران میباشید و قصد ادامه تحصیل درامریکا را دارید جامعه دوستان امریکائی خاور میانه که نماینده تمام دانشگاه ها و موسسات فرهنگی امریکا میباشد در موارد ذیل شمارا راهنمائی و کمك خواهد کرد :

استفاده از مجموعه کاتالوك دانشگاه های امریکا - ترجمه و تصدیق مدارك تحصیلی - مصاحبه برای انتخاب رشته تحصیلی و دانشگاه و تهیه تقاضا نامه های ورودی برای‌دانشگاه های مورد نظرشما جامعه‌دوستان امریکائی خاورمیانه تنها سازمانی‌است که برای کمك بشما برای‌تحصیل در خارج مورد تائید وزارت فرهنك وسفارت امریکا میباشد .

در این اداره کتابخانه ای وجود دارد که‌حاوی ۶۰۰ مجله علمی بزبان انگلیسی در رشته های طب - مهندسی - اقتصاد - تعلیم و تربیت - کشاورزی - فنی - هنر و ۸ رشته حرفه‌ای دیگر میباشد .

شما میتوانید مجلات این کتابخانه‌رامجانا برای مطالعه بامانت‌بگیرید

آدرس : خیابان شاه کوچه یغما شماره ۱۶ تلفن ۶۲۸۳۸

ساعات کار (باستثنای یکشنبه وجمعه)۹تا ۱۲ بعد از ظهرها ۳تا۶

اگر شما ساکن یکی از شهرستان های ایران هستید و احتیاج براهنمائی برای تحصیل در امریکا دارید و یا میل دارید مجلات علمی رابامانت گرفته مطالعه نمائید با آقای جان - ئی - ویتفورد - بویل صندوق پستی ۷۸۶ مکاتبه فرمائید . آ-۲۸۴۰۲

با چشمی اشکبار و قلبی شکسته خبر تاسف انگیز درگذشت پدر نازنینم مرحوم شادروان **مهدی رحمتی** افسر بازنشسته شهربانی کل کشور و بزرك خاندان رحمتی را باطلاع بستگان و دوستان میرساند مجلس ترحیم مردانه در روز پنجشنبه دوم آذرماه از ساعت ۳ الی ۵ بعد از ظهر در مسجد مجد و ختم زنانه همان‌روز و همان ساعت‌در خیابان ناصر خسرو جنب تیمچه صدر اعظم کوچه‌باغ مروی منزل حاج اسداله افشار و مجلس ختم دیگری در روز جمعه سوم آذرماه در مسجد جامع قریه دربند سر رود بار قصران ازساعت ۹صبح تا ظهر برگزار خواهدشد .

رحمت‌الله رحمتی

خانواده های رحمتی - افشار - جلالی - توصیف - نور- وزیر نظامی - مقدم - معینی - شمشکی - ساوجی - کیا- کیاصالح - صالحی - سامگیس - میرزائی -فولادی.

با تاثر فراوان وفات مرحوم مغفور شادروان **مهدی‌رحمتی** بزرك خاندان رحمتی که از صاحبمنصبان شریف بازنشسته شهربانی کل کشور بودند باطلاع کلیه فامیل و آشنایان میرساند مجلس ترحیم مردانه روز پنجشنبه دوم آذرماه از ساعت سه الی پنج بعد از ظهر در مسجد مجد و ختم زنانه همان روز و همان ساعت در خیابان ناصر خسرو کوچه باغ‌مروی جنب تیمچه صدراعظم منزل حاج اسدالله افشار و مجلس ترحیم دیگری در روز جمعه سوم آذرماه از ساعت ۹ صبح تا ظهر در مسجد جامع قریه دربند سررود بارقصران برگذار خواهد شد .

علی رحمتی - پرویز رحمتی - حاج‌اسدالله افشار - سید ابوالقاسم جلالی- احسان‌الله‌توصیف- سرگردعزت‌الله نور - محمد وزیر نظامی - قاسم مقدم-پرویز معینی -منصور حکیم‌زاده - دهدار چراغعلی - شمشکی - صفرعلی شمشکی- سرهنك حبیب‌الله ساوجی - سروان علی‌کیا صالح - حاج مطلب‌کیا - رضا ساوجی - رمضان صالحی - ولی سامگیس- حسین میرزائی - محمد سودبخش - عباس شیخوند - محمد ضیائی - نعمت فولادی .

بعموم بازماندگان آنمرحوم بویژه‌آقای رحمت‌الله‌رحمتی مصیبت وارده را تسلیت میدهیم .

بمناسبت چهلمین روز درگذشت شادروان**عبدالله‌افشار طوس** (**شبل‌الممالك**) مجلس تذکرو یادبودی از ساعت ٤ الی٦ بعداز ظهر روز پنجشنبه دوم آذر ۱۳۴۰ در منزل شخصی واقع در خیابان امیریه جنب انتظام السلطنه برگذارخواهدشد

آ-۲۰۹۲۷ **خانواده افشارطوس**

خانواده های **ارفع- ارفعی- بهرامی - بهشتی - لك‌نژاد برزگر- دانش خیام زاده**بانهایت تاسف و تاثر فوت‌مرحومه مغفوره **قمر سلطان ارفعی** را باطلاع عموم دوستان و بستگان می رسانند . مجلس ترحیم مردانه روز پنجشنبه دوم آذرماه از ساعت ۱۰ تا ۱۲ در مسجد مجد و ختم زنانه در همان روز از ساعت ۳ تا ۵ بعد ازظهر در منزل عبدالرحیم ارفع برادر مرحومه واقع در خیابان فروردین - چهارراه ناهید کاشی شماره ۲۰۲ منعقد خواهد شد .

عبدالرحیم ارفع - سرتیپ بازنشسته جلیل ارفعی - همردیف سرتیپ دکتر مرضیه ارفعی - سرهنك بازنشسته دکتر مصطفی ارفعی -راضیه بهرامی - علویه بهشتی - علاءالدین بهشتی - کریم لك‌نژاد - محمود ارفع -حاج‌ابراهیم خیام زاده - نقی برزگر - دکتر ابراهیم برزگر - مهندس خیام زاده - رضا دانش - دکتر علی دانش

درگذشت این بانوی نیکوکار را بخانواده محترم ارفعی بویژه فرزندان برومند آنمرحومه تسلیت میدهیم .

بسمه تعالی شانه

نظر بفوت حجت‌الاسلام والمسلمین آقای حاج سید محمد باقر بحرالعلوم قدس‌سره شب جمعه ۱۵جمادی‌الثانیه یك الی سه ساعت از شب گذشته مجلس ترحیمی در مسجد همت‌آباد چهارراه حسن‌آباد منعقد امید است عموم طبقات خاصه‌علماء اعلام‌و حجج اسلام‌با شرکت در مجلس مزبور تعظیم شعائر نموده و روح آنمرحوم را شاد فرمایند .

آ-۲۰۹۴۹ **الاحقر مصطفی مسجد جامعی**

درگذشت شادروان**پاشاوزیری** بزرك خاندان وزیری (کرمانی)را به اطلاع دوستان وآشنایان میرساند مجلس تذکر آنمرحوم‌ازساعت۱۰تا۱۲روزشنبه٤ آذرماه در مسجد مجد و ختم زنانه ازساعت ۳تا ۵ بعد از ظهر همان روز در منزل‌آن مرحوم خیابان شهناز خیابان صفای غربی کوچه اکبری‌برقرار می‌باشد .

فرخنده وزیری- ایران وزیری - شهلا وزیری-هوشنك وزیری -ناصر وزیری - سرهنك ۲ دکتر منصور وزیری - سرگرد لقمان وزیری - سرهنك روح‌الله وزیری -احمدفرزان خانواده های -روحی -وزیری - فرزان -ناظم زاده وزیری- جندقی - سررشته‌دار - احمدی - فرهمند رضوی

کانون بازنشسته‌گان کشوری بانهایت تاسف‌درگذشت شادروان**پاشا وزیری**را که از صاحب‌منصبان صدیق‌وشریف وزارت دارائی و عضو کانون بوده اند باطلاع دوستان‌وآقایان اعضاء کانون میرساند مجلس ترحیم آن مرحوم صبح شنبه ٤ آذر ازساعت ۱۰تا ۱۲در مسجد مجد برگزار خواهدشد.

رئیس هیئت مدیره کانون‌بازنشستگان‌کشوری-محمودبدر

۱-۲ آ-۲۰۹۱۹

بخانواده محترم آنمرحوم بویژه بازماندگان مصیبت وارده را تسلیت میدهیم .

خانواده های وصال -زندیه- نصیری- مجاوریان - اسلامی -علی‌بیك- نواف

بدینوسیله درگذشت **حاجی محمد وصال** را باطلاع دوستان و آشنایان میرساند مجلس ختم مردانه آنمرحوم روز پنجشنبه ۲ر۹ر۴۰ در مسجدارك‌ازساعت۹ الی۱۲ برقراراست بعموم‌بازماندگان آنمرحوم مصیبت وارده را تسلیت میدهیم

از سروران گرام و اقوام و دوستان محترم‌که‌بمناسبت درگذشت‌مرحوم **حسینعلی بهرامی** در مراسم تشییع‌ومجالس ترحیم و هفته شرکت و ابراز همدردی و مرحمت فرموده‌اند سپاسگزاری نموده‌وچنانچه حضورا برای‌عرض تشکر تاخیری رخ دهد پوزش می‌طلبد . **خانواده‌بهرامی**

باکمال‌تاسف‌درگذشت برادر ارجمندم **عبدالغفار محبوبی**را باطلاع‌دوستان‌وآشنایان‌میرساند‌مجلس‌ختم‌آنمرحوم روزجمعه ۳ر۹ر۴۰ازساعت۱۳الی۵ بعدازظهردر مسجد شبستریها واقع درخیابان امیرکبیر کوچه امین دربار برگزار میشود .

الاحقر حاج‌سیدعبدالله‌موسوی‌شبستری- محمدپاداریان - محمدفیض‌زاده-یحیی‌اشرفی- علی‌شکوری-محمد رخشانفر- علی‌خاطری-حسنعلی‌جولائی- بایرام علیپور- عباس پرتوی - رجبعلی‌ومحمدصادق‌علیپور-عبدالمطلب‌محبوبی-محمدعلیپور

بعموم‌بازماندگان آنمرحوم مصیبت وارده را تسلیت میدهیم

اناالله وانااليه راجعون

بمناسبت درگذشت حضرت آیت‌الله فردوس مقام جنت مکان **حاج بحرالعلوم** مجلس ختمی در مسجد موسی بن‌جعفر خیابان سی متری چهارراه لشگر ازساعت ۳ الی ۵ بعداز ظهر روزپنج‌شنبه دوم آذرماه منعقد است از طبقات علماء و تجار و کسبه و عموم مسلمین مستدعی است که در این مجلس شریف شرکت نمایند . **حاج سید علی ابطحی**

باکمال تاسف فوت مرحومه **بانوحنا** والده جناب آقای عبدالله حریری مقدم در اسرائیل را باطلاع عموم دوستان و آشنایان میرساند مجلس ترحیم آن شادروان از ساعت ۱۰الی ۱۲ صبح روز جمعه سوم آذرماه در مسجد دبیرستان کوروش واقع در خیابان آقا شیخ هادی کوچه هاتف منعقد خواهدشد

افراهیم سوفریان- منشی سوفریان- مهدی سوفریان - اسحق مبصر - بابا شهباز

آ-۲۰۹۱۷

باطلاع اقوام و دوستان ارجمند می رساند که مجلس تذکری بمناسبت شب چهلم درگذشت شادروان **آقای محمد رضا آریانی** روز پنجشنبه دوم آذر ازساعت ۵ الی ۸بعد از ظهر در منزل آقای عباس نجفی برقرار خواهد بود .

خانواده آریانی - نشانی خیابان جنوبی پارك شهرمنزل‌نجفی

بمناسبت تصادف روز پنجشنبه ۲ر۹ر۴۰ با شب هفت درگذشت مرحومه مغفوره **بانو زبیده فتح‌اللهی** مجلس‌تذکری ازساعت ۲ونیم الی ۵بعد از ظهر برسر مزار آنمرحوم در باغ طوطی حضرت عبدالعظیم منعقد میباشد .

آ-۲۰۹۸۳ **حاج‌ابوالحسن فتح‌اللهی**

بمناسبت چهارمین سال درگذشت حضرت آیت‌الله **حاج شیخ حیدر علی نیاورانی** و تشییع جهت حرکت جنازه آنمرحوم بعتبات عالیات در روز پنجشنبه دوم آذرماه ۱۳۴۰ مجلس تذکری ازساعت ۳ الی ۵ بعد از ظهر در مسجدبزرك نیاوران منعقد است امید است کلیه طبقات با شرکت خوددر مجلس تذکر روح آنمرحوم‌را شاد فرمایند .

حاج محمد حسین نیاورانی - محسن نیاورانی -عباس نیاورانی -حاج عبدالله نیاورانی - اسمعیل‌نیاورانی- محمود نیاورانی- جلال‌الدین‌نیاورانی-جمال‌الدین‌نیاورانی -منوچهر نیاورانی- پرویز نیاورانی - محمد نظام‌الدین‌نیاورانی-ضیاء الدین نیاورانی

آ-۲۰۹۶۷

بمناسبت تصادف روز پنجشنبه دوم آذرماه جاری با چهلمین‌روز درگذشت **مرحوم عبدالباقی فقیه** مجلس‌یادبودی ازساعت ۱۳الی ۵بعد از ظهر روز مزبور در امامزاده عبدالله **آرامگاه خاندان مشیری** برگذار می گردد - وسیله ایاب و ذهاب ساعت ۲ بعد ا زظهر در منزل آنمرحوم واقع در خیابان ژاله ایستگاه بهنام کاشی ۸۴ آماده و تامین است .

خانواده‌های فقیه - محمودی آشتیانی - سروان‌منوچهری

باکمال تاسف بدین وسیله فوت **بانو قالیچی** متعلقه مرحوم حاجی علی اصغر قالیچی‌را باطلاع دوستان وآشنایان میرساند مجلس ختم مردانه روز پنجشنبه ۲ر۹ر۴۰ازساعت ۱۹الی ۱۱ صبح در مسجد حاجی شیخ عبدالحسین معروف به آذربایجانیها و ختم زنانه‌ساعت ۳ الی ۵ بعد ازظهردرهمانروز در منزل شخصی واقع در امیر آباد خیابان تخت‌طاوس پلاك ۶۸منعقد می باشد .

حاجی علی‌اکبر قالیچی - حاجی محمد کرباسی- حسن قالیچی - احمد قالیچی - حمید قالیچی - مجید قالیچی -دکتر فریدون فرشاد - سرهنك احمد فرشاد - حسین قالیچی - جعفرتبریزچی-حاجی محمد تقی کرباسی - صفریزاده - کرباسی‌زاده- مهدی جاویدی - مهدی مالك - دکتر احمدمالك مجید پارسا - ایلخانی ظلی - جلیل ایپکچی- باقربازیار - فرج‌بازیار - حسن صدفی - غلامحسین جمشیدی

بعموم‌بازماندگان آنمرحومه مصیبت وارده را تسلیت میدهیم

بانهایت تاسف درگذشت شادروان **ابراهیم پارسا** فرزند مرحوم (اسماعیل پارسا) تفریشی طرارانی را باطلاع میرساند مجلس ترحیم‌فقید سعید روزپنجشنبه۲ آذر ازساعت ۲ تاه‌بعد از ظهر در مسجد امام حسن عسکری خیابان قزوین چهارراه عسکری شمالی و ختم زنانه همانروز در خیابان فوق کوچه هزاویان کاشی ۹۳ منزل اسماعیل کریمی منعقد است.

اسماعیل کریمی - ابراهیم کریمی - حمید شقاقی - صفر پارسا - حسین پارسا .

بعموم بازماندگان آنمرحوم مصیبت‌وارده را تسلیت‌میدهیم

باکمال تاسف‌وتاثر فوت نابهنگام شادروان**غلامحسین توکل محلاتی** راباطلاع فامیل و دوستان و آشنایان آنمرحوم میرساند . مجلس ختم مردانه از ساعت ۲ الی ۵ بعد از ظهر روز پنجشنبه دوم آذر ماه‌درمسجد فخرالدوله دروازه‌شمیران اول خیابان فخرالدوله منعقد و مجلس ختم زنانه همانروز در منزل شخصی آنمرحوم واقع در خیابان ایران مهرکاشی۲۹۵ درهمان‌ساعت برقرار می‌باشد .

عباس توکل - ابوالفضل توکل - محمد توکل - احمد توکل - بانو عذرا توکل - بانو مرحمت انصاری .

خانواده های سر گرد محمود توکل محلاتی - حسن انصاری - احمد توکل محلاتی - حسن توکل محلاتی - محمد علی بشیری - علی‌اکبر مولوی- عباس‌توکل محلاتی - حاج محمد خان رصدی - مینا شاهانی زاده - غلامرضا انصاری - ستوان ۱ امیر توکل محلاتی - پروین طاهر نژاد - ابوالقاسم رصدی - پروین رصدی - خانم تاج عینی - هاشم صابری

بعموم بازماندگان آنمرحوم مصیبت‌وارده را تسلیت‌میدهیم

آگهی‌های تسلیت

دوست عزیز آقای احمد اسپهانی

مصیبت وارده را صمیمانه بشما تسلیت می دهم .

آ-۲۰۹۶۷ **حسین شمس‌ایلی**

جناب آقای اسپهانی

مصیبت‌وارده را بسرکار و فامیل محترم تسلیت‌عرض می نمایم . **ارونقی کرمانی**

آقای احمد اسپهانی

دوست گرام فوت مادر عزیزت را تسلیت می‌گویم.

آ-۲۸۳۸۶ **بیژن امامی**

بانهایت تاسف وتاثر مصیبت وارده را بخانواده عمیم بخصوص آقای ابراهیم عمیم تسلیت عرض می نمائیم .

سرگرد حاج کاظمی- سروان فرحی فر - سیروس

سرکار سرهنك ممی‌زاده

درگذشت پدر بزرگوارتان‌را بجنابعالی و خانواده‌محترمتان تسلیت عرض نموده خودرا در این مصیبت سهیم میدانم

آ-۲۰۹۴۷ **قاسم قوشه گل**

بانهایت تاثر و تاسف درگذشت‌شادروان جناب آقای مزین‌السلطان طغرل دانشمند شهیررا ببازماندگان آنمرحوم تسلیت عرض نموده و خود را در این مصیبت عظمی شریك وسهیم میداند . **سوسنگرد - سرگرد ژاندارم- ابراهیمی**

جناب آقای اسپهانی

فدراسیون شنای کشور بانهایت تاثروتالم‌مصیبت‌وارده‌را به آنجناب‌وخاندان محترم تسلیت می گوید . **شاهمیر**

مصیبت وارده را بخاندان محترم خطیر بخصوص آقای عباس خطیر تسلیت عرض می نمایم .

آ-۲۰۹۳۷ **غلامعلی غفوری آشتیانی**

فدراسیون ورزشی کرو لالهای ایران

با کمال تاسف وتاثر فوت شادروان مادر گرامی جناب آقای احمد اسپهانی را بکلیه فامیل مخصوصا دوستعزیزمان تسلیت گفته بقای عمر فامیل را خواستار است .

جناب آقای مهندس ادهمی

انجمن خانه و مدرسه دبیرستان گوهرو اولیا ودبیران مصیبت وارده را به آنجناب صمیمانه تسلیت می گویند .

درگذشت پدر بزرگوار آقای خسرو خطیر دوست و همکار ارجمندمان موجب نهایت تاسف و این مصیبت وارده رابخانواده محترم خطیر تسلیت می گوئیم .

حسین اردلان - نجی‌الله صادقی - حسین ایزدی -سید جعفر مدحت -عبدالعلی کاظمی- سید محمود استرآبادی - عباس جزایری -علی اصغر یاسمی- جواد شریعتمداری - عباس صادقی

آ-۲۰۹۴۱

استادان - افسران- دانشجویان - درجه داران -سربازان وکارمندان دانشکده افسری‌مصیبت‌وارده‌را به‌سرکارسرهنك هوائی مقصودی تسلیت عرض می نمایند . **دانشکده افسری**

بانهایت تاسف فوت‌ناگهانی‌حاج‌علی‌اکبر عمیم‌رابیازماندگان آنمرحوم‌مخصوصابه‌آقایان حاجی‌جبار صالحنیا و اسمعیل‌آقا عمیم‌وآقای دکتراحمری تسلیت عرض نموده بقاء آن‌خانواده محترم‌را ازدرگاه خداوند متعال خواستاریم ازطرف سندیکای صنف زهتاب **عبدالله‌مفاکی-اسدالله زهتابی -رضا صوفیانی بروجردی -رضاشیرمست - اکبرعلینقی -ابراهیم‌افشار**

مصیبت وارده را به خانواده ارفعی بخصوص تیمسار سرتیپ‌دکترس مرضیه ارفعی تسلیت عرض می نمائیم .

سرگرد نیك سرشت- سرگرد نیرومند -سرگرد میرسجادی -سرگرد افشارجوان - سرگرد سیگارودی - سرگرد انسانی -سرگرد سعدیان - سرگرد برهانی-سرگرد بهارمست - سروان پورجبار

با قلبی اندوهناك مصیبت وارده را بجناب آقای سهرابی مدیر فنی سازمان پیش آهنگی شمیرانات تسلیت گفته سلامت و سعادت ایشان را از درگاه خداوند خواستار است.

مربی رسد و رسد یك دختران شمیران دبیرستان‌بوعلی‌سینا

دانش آموزان و کارکنان دبیرستان داوری مصیبت‌وارده را بخانواده محترم پور شفائی خصوصا سرکار علیه خانم سریه پور شفائی تسلیت عرض می نمایند .

۲۰۹۲۹ **دکتر همایوندخت یکانی**

بانهایت تاثر مصیبت وارده را بفامیل محترم نقیب لاهوتی ونوشیروان بخصوص آقای حسین رحیمی و بانو تسلیت عرض می نمائیم .

ابوالقاسم مجیدی- غلامحسین مجیدی

بدینوسیله درگذشت جوان ناکام سید یعقوب لواسانی را در آلمان به بازماندگان آنمرحوم تسلیت عرض مینمائیم . از طرف دانشجویان ایرانی‌مقیم‌آلمان - **هرمز دادخواه -پرویز دادخواه - آذرمیدخت دادخواه - کیومرث‌داد-خواه-فولادی- حکیم‌پور - سوادکوهی .**

آ-۲۸۳۶۰

باکمال تاسف درگذشت شادروان سرکار ستوان یکم محمد جواد نیلی افسر سپاه ۲ را از طرف خود و افسران سپاه ۲ به بازماندگان آنمرحوم تسلیت می گویم .

آ-۲۸۳۷۴ **زنجان- سپهبد امیر قلی ضرغام**

با قلبی آکنده از تاثر فاجعهٔ مولمه وجانکاه فوت مرحوم علی اکبر خان ضیاء بزرك خاندان ضیاء را بخانم ضیاء وخانم دکترنزهت‌الزمان و خانم نیرالزمان وآقایان مهندس فخرائی‌و دکتر غیاث‌الدین جزایری و مهندس البرزی و دکتر ناصرعلی ضیاء تسلیت عرض نموده سلامت و بقاء بازماندگان آنمرحوم را ا زدرگاه حضرت احدیت خواستارم

آ-۲۸۳۲۰ **اراك- غلامعلی پوران پیر**

پزشگان ،افسران ، کارمندان بیمارستان پهلوی شماره ۱ارتش مصیبت وارده را به خانواده وزیری بویژه سرکار سرهنك دکتر وزیری تسلیت عرض می نمایند .

رئیس بیمارستان پهلوی شماره ۱ ارتش سرتیپ‌دکتر فخرائی

آ-۲۰۹۶۹

بقیه آگهیهای ترحیم وتسلیت درصفحه ۱۷

پراودا امروز طی مقاله مشروحی نوشت:

استالین خونهای زیادی ریخت

مولوتف و مالنکف نیز در کشتارهای دسته جمعی استالین شریك بودند

حزب کمونیست شوروی استالین و شخصیت پرستی را بشدت تقبیح کرد

مسکو - رویتر - ۲۱ نوامبر- روزنامه پراودا ارگان حزب کمونیست شوروی در شماره امروز خود کوشیده است که باردیگر به خوانندگان خود در داخل وخارج از شوروی نشان دهد در کنگره بیست و دوم حزب کمونیست استالین با شدت بی‌سابقه‌ای تقبیح شده‌است .

پراودا در شماره امروز خود می‌نویسد تقبیح صریح و آشکار استالین راه را برای پیشرفت و توسعه ابتکار توده‌های مردم در راه فعالیت های سیاسی و اجتماعی باز کرده‌است .

مقاله روزنامه پراودا از یك جهت نشان دهنده راه حزب در آینده برای سازمانها و ارگانهای محلی آنست و از سوی دیگر می‌خواهد داروسته ضد حزبی را نزد توده های حزبی بکلی رسوا وبی‌اعتبار سازد .

پراودا در مقاله خودمی‌نویسد که تصفیه عظیم وریخته شدن‌خون عده زیادی در زمان استالین با مشارکت مستقیم اعضای داروسته ضد حزبی یعنی‌مولوتف -مالنکف- گاگانوویچ ودیگران‌صورت گرفته است .

پراودا مینویسد لازم بود تمام این خلافکاریها علنا در کنگره حزبی مطرح شود تا در آینده از وقوع چنین حوادثی جلوگیری بعمل آید .

پراودا مینویسد استالین از اعتماد کامل حزب برخوردار بود اما از این اعتماد دربست سوء - استفاده کرد و سعی نمود آنرا در جهت غلط بکاراندازد .

پراودا ضمنا سعی کرده ثابت نماید برخلاف ادعاهای امپریالیست ها در کشور سوسیالیستی‌شوروی سیستم فردپرستی که استالین رواج داده‌بود موجب فساد نسل جدید این کشورنشده‌است .

نویسنده مقاله مدعی است که علیرغم تسلط سیستم پرستش شخصیت شوروی توانست با موفقیت بنای سوسیالیسم رابسازد و این بزرگترین موفقیت حزب کمونیست بشمار میرود .

پراودا می‌نویسد نقص اصول زندگی حزبی که‌دردوران‌استالین نتوانست خود حزب و کشور شوروی را تحت تاثیر قرار دهد و حزب کمونیست و تشکیلات آن وظایف عادی خودرا بنحو درخشانی انجام دادند .

این‌عکس که خروشچف درکنار استالین دیده میشودامروز ازطرف مجله معروف لایف انتشار یافت

مجسمه استالین در پراك هم پائین آورده میشود

جسد گوتوالد را از موزه پراك خارج میکنند

پراك -۲۱نوامبر -آسوشیتدپرس- خبرگزاری رسمی چك‌اسلواکی امروز اطلاع داد که طبق دستور دولت این کشور قرار است‌مجسمه بزرك استالین که از سال ۱۹۵۵ تاکنون در یکی از میدانهای شهر پراك نصب شده پائین آورده شود .

بعلاوه طبق دستور دولت نام خیابان ها - اماکن و موسساتی‌که بنام استالین خوانده میشوندتغییر نام خواهند داد .

تصمیم دولت بدنبال نطقی که اخیرا آنتونین نووتنی‌رئیس‌جمهوری چك‌اسلواکی‌ورهبر حزب کمونیست ایراد کرد اتخاذ گردیده‌است.

از طرف دیگر تصمیم گرفته شده که جسد کلمنت گوتوالد رهبر فقید حزب کمونیست چك‌اسلواکی از موزه پراك به‌نقطه دیگری انتقال داده‌شود .

گزارش کمیته مرکزی در این مورد حاکی از آنست که ماندن جسد گوتوالد در موزه پراك مغایر با تعلیمات لنین در موردنکوهش سیاست فردپرستی است .

ملاقات داماد خروشچف باکندی

مسکو-۲۱نوامبر-خبرگزاری‌فرانسه آلکسی آجوربی سر دبیر روزنامه ایزوستیا ارگان دولت‌شوروی و داماد نیکیتا خروشچف هم‌اکنون در راه واشنگتن میباشد .

محافل مطلع پایتخت شوروی‌اظهار داشتندکه‌سر دبیر ایزوستیامذاکراتی با کندی انجام خواهدداد .

پیام اسقف مسکو

دهلی نو - یونایتدپرس - ۲۱ نوامبر - مطران الکسی اسقف کلیسای مسکو و تمام کشیشان روسی که در مجمع شورای جهانی کلیسا ها در دهلی نوشرکت کرده اندامروز به مسیحیان سرتاسر جهان تاکید کردند که از مذاکرات دولتهای بزرگ برای خلع سلاح همگانی دفاع کنند .وی گفت‌که کلیسای اورتدکس‌روسیه هرگز در قبال مسایل جهانی رویه بی تفاوتی در پیش نگرفته و همواره وظیفه خودرا برای دفاع از صلح جهانی انجام داده است .

قطعنامه کمیتهٔ مرکزی‌حزب کمونیست چکسلواکی

دبیرکل حزب‌کمونیست چکسلواکی چوئن‌لای را سرزنش‌کرد

گوتوالد

پراك - خبرگزاری آلمان -۲۱ نوامبر - امروز قطعنامه کمیته مرکزی حزب کمونیست چك‌اسلواکی که طی آن‌درخواست شده تا نام استالین و مجسمه‌های وی از پراك و دیگر شهرهای چك‌اسلواکی برداشته شود در چك‌اسلواکی منتشرگردید .

علاوه بر آن اظهارات مورخ۱۵ نوامبر جاری آنتونین‌نوتنی دبیر اول کمیته مرکزی حزب‌کمونیست چك‌اسلواکی نیز امروز درپراك منتشرگردید .

نوتنی در این نطق گفته بودکه بین سالهای ۱۹۴۸ تا ۱۹۵۳ رودلف واسلانسکی دبیر سابق حزب کمونیست این کشور و دار ودسته توطئه‌گر وتیتوئیست‌وی بابکار بردن همان روشهائی که بوسیله بریادرروسیه مورداستفاده قرار میگرفت بحقوق قانونی مردم چك‌اسلواکی و اصول حزبی تجاوز کردند اما خوشبختانه‌ملت چك‌اسلواکی بموقع‌نقش‌اسلانسکی را دریافت و از توسعه خیانت های وی جلوگیری کرد .

اسلانسکی در سال ۱۹۵۳ بعنوان کسی که طرفدار افکار تیتو رئیس‌جمهور یوگسلاوی‌بشمار میرفت اعدام گردیده‌بود .

نوتنی در نطق خود گفته است که ممکنست گوتوالد رهبرحزب کمونیست چك‌اسلواکی که‌درسال ۱۹۳۵ بعنوان رئیس جمهور چك‌اسلواکی فوت شد برای‌همیشه نام خودرا در تاریخ ملت چك‌ثبت کرده و اشتباهات وی نیز باعث‌از میان رفتن آوازهٔ‌نیك او نخواهد گردید .

گوتوالد در زمان استالین‌حاکم برسرنوشت مردم چك‌اسلواکی و حزب کمونیست آن کشوربود .

نوتنی یادآوری کرده است‌که از سال ۱۹۴۸ پرستش شخصیت اندك اندك در حزب کمونیست چك‌اسلواکی‌رو به‌پیشرفت گذاشت واسلانسکی از بیماری گوتوالد استفاده کرد تا او را از حزب کمونیست کنارنگهدارد .

نوتنی افزود که علیرغم کم و بیش اشتباهات گوتوالد ارزش او به اندازه‌ای است که ملت چك- اسلواکی هنوز برای او احترام زیادی قائل است و مجسمه وبنای یادبود وی درپراك برداشته نخواهد شد .

نوتنی در پایان‌نطق خودرهبران حزب کمونیست آلبانی را بانحراف ناسیونالیستی‌وچوئن‌لای‌نخست‌وزیر چین کمونیست را بخاطر دفاع از روش حزب کمونیست آلبانی سرزنش کرد و آنها را موردحمله قرار داد .

وی در عین‌حال‌حزب کمونیست یوگسلاوی را متهم به‌تجدیدنظر طلبی در اصول مارکسیسم - لنینیسم نمود .

موریس‌تورز رهبر حزب کمونیست فرانسه:

خودخواهی وغرور استالین سبب شدکه جنایاتی ازاو سر بزند

ماوقتیکه بلیاقت وکاردانی استالین فکر میکنیم بسیار متاسف میشویم

موریس تورز رهبر حزب‌کمونیست فرانسه گفت:

استالین کمونیسم را از بین برده بود

موریس تورز

پاریس - ۲۲نوامبر- خبرگزاری فرانسه - موریس تورز رهبر حزب کمونیست فرانسه طی‌یك مصاحبه مطبوعاتی‌گفت: ما وقتی که بلیاقت و کاردانی استالین فکر میکنیم بسیار متاسف می‌شویم که حس خود- خواهی وغرور در اوآن چنان شدیدبود که‌سبب گردید اعمال خلاف‌قانون وحتی جنایاتی از او سربزند .

دبیر کل حزب کمونیست فرانسه سپس میافزاید . این صحیح نیست که تمام پیشرفت شوروی‌را بیك نفر نسبت دهیم .

ساختمان سوسیالیسم و پیروزی بر هیتلرنتیجه نبوغ‌وتلاش تنها استالین نبود .

استالین اصول‌دمکراسی و سوسیالیستی را زیرپا نهاد و از ۱۹۳۹ تا۱۹۵۲ اصول‌کمونیسم‌درشوروی بکلی پایمال گردید و همه قدرت و اختیارات بدست یك نفر سپرده شد .

تورز در پایان خاطر- نشان میسازد که روش استالین زیانهای‌بزرگی برای مردم شوروی در- برداشت و با اصول سوسیالیسم قابل انطباق نبود .

رهبران‌الجزایر غذا خوردند

بن بلا یك فنجان شیررا با اشتها سرکشید

شایع بودکه زندانیان الجزایری دوباره‌اعتصاب غذا خواهندکرد

پاریس -۲۱نوامبر -خبرگزاری فرانسه -دکتر خطیب‌وزیر امور افریقای مراکش امروز اظهارداشت که حضوربن‌بلا درجلسات مذاکرات فرانسه و ملیون الجزایر تاثیرقاطعی در حل این بحران بزرك دارد .

خطیب اضافه کرد :ما امیدواریم بزودی بن بلا آزاد شود ولی نباید این آزادی را شرط انجام مذاکرات دانست .

دکتر خطیب در نظر دارد بن‌بلا ویارانش‌را ملاقات کند .سفیر مراکش در فرانسه نیز پیرامون مذاکراتش‌باوزیر امورخارجه‌فرانسه گفت : ما جزئیات یك توافق نامه را مورد شور قرار داده‌ایم .

قرار است بن‌بلابیکی‌ازاستراحت گاههای فرانسه اعزام شود و تحت معالجه قرار گیرد .

دکتر خطیب اظهار داشت : بقرار اخبار موثق وضع مزاجی بن بلا رضایت بخش میباشد .

یك فنجان شیر

پاریس - یونایتد پرس - ۲۱ نوامبر - محمد بن‌بلا معاون‌نخست وزیر دولت موقتی مسلمانان‌انقلابی الجزایر دیشب پس از ۲۱ شبانه روزگرسنگی بااشتهای بسیارزیادی یك فنجان شیر را که با شکر شیرین شده بود نوشید .

بن‌بلا و یاران وی اکنون امیدوارند که‌بانوشیدن شیربتوانند معده خود را برای قبول غذا های بهتر و مقوی‌تر آماده نمایند.

گزارشهای رسیده از پاریس حاکی است که فرستادگان پادشاه مراکش به‌فرانسه توانسته‌اند ژنرال دوگل رئیس جمهور فرانسه راقانع نمایندکه با درخواست های‌اساسی رهبران زندانی الجزایر موافقت کند.

اعتصاب مجدد

امروز شایع بود که رهبران زندانی الجزایر تصمیم گرفته‌اندتا در صورتی که دولت فرانسه از انجام وعده های خود عدول کندبار دیگر دست به اعتصاب غذا بزنند اما این‌شایعه از طرف خودزندانیان تکذیب گردید.

نخست‌وزیر جدید سوریه قول‌داد:

انتخابات بیطرفانه انجام خواهد شد

دمشق - آسوشیتدپرس - ۲۱ نوامبر -دکتر مامون کزبری‌نخست وزیر سوریه همراه ۶ تن دیگر از وزیران کابینه این کشور روز گذشته استعفا کرد تا بتواند در انتخابات پارلمان شرکت کند

پس از استعفای کزبری عزت - الناس‌معاون‌نخست‌وزیربسمت‌نخست وزیر تعیین و دولت جدید را تشکیل داده است .

در کابینه جدید عزت‌الناس‌که از ۱۰ وزیر ترکیب شده ۷ وزیراز کابینه کزبری و سه وزیر جدید شرکت دارند . پست وزارت‌خارجه را در این دولت عزت‌الناس شخصا اداره‌میکند .

عزت‌الناس پس از انتصاب بمقام نخست وزیری طی اعلامیه‌ای خاطر نشان ساخت که دولت او نیز مانند دولت قبلی کماکان از سیاست‌عدم تعهد و وابستگی به بلوك های مختلف جانبداری میکند .

وی در این اعلامیه قول‌داده‌است که‌انتخابات‌را بیطرفانه‌وشرافتمندانه انجام دهد . دولت عزت‌الناس تا انجام انتخابات که ماه آینده بطول خواهد انجامید روی کار خواهدبود و سپس پارلمان رئیس جمهور و دولت تازه را انتخاب خواهد کرد

ژاکلین کندی زخمی نشده بود

واشنگتن - یونایتدپرس - ۲۱نوامبر - ژاکلین کندی همسر رئیس جمهور امریکا امروز از ویرجینیا به‌کاخ سفید باز گشت در حالیکه اثری از سقوط وی از اسب که هنگام‌شکار در ویرجینیا برایش پیش آمد دراو باقی نمانده بود. پیرسالینجر سخنگوی کاخ سفید امروز به خبر- نگاران اظهار داشت گزارشهای‌مربوط‌به زخمی شدن ژاکلین کندی براثر سقوط از اسب بسیار مبالغه آمیز بوده است .

شبنم!

از فردا صبح درسینماهای

ادئون-رادیوسیتی

بشریلی مک لین - لارنس هاروی - جک هاوکینز

سینماسکوپ رنگی - دوبله بفارسی

دوعشق

سرگذشت شورانگیز زنی‌که دومرد اورا دوست داشتند ...

یکی باحرارت وجوان ودیگری‌جاافتاده‌وصبور ولی این زن ازعشق هر دوی آنها میترسید وزندگی خودرا وقف‌کودکانی‌کرده بودکه بجزقلب‌پرمحبت اوپناه وامینی در دنیا نداشتند.

درباره

زبان فارسی

پیدایش زبان - اختراع زبان و خط زبان‌ایران-تحول زبان- زبان ولهجه- دفاع از زبان فارسی- زبان یاجوج و ماجوج - نویسندگی-بیماری الفاظ و۲۰ مقاله درباره نکته‌های مربوط بدستور زبان فارسی

بقلم پرویز ناتل خانلری

انتشارات سخن ۱۵۰ ریال

شوروی باتجدید مذاکرات آزمایش های اتمی موافقت کرد

امریکا و انگلیس از موافقت شوروی استقبال احتیاط آمیزی کردند

مسکو- ۲۱ نوامبر- آسوشیتدپرس- دولت شوروی امروز موافقت خودرا باپیشنهاد امریکا وشوروی مبنی بر ادامه گفتگوهای مربوط بمنع آزمایش‌های اتمی از تاریخ۲۸ نوامبر آغازکرد.

این مذاکرات که در تاریخ ۹ سپتامبر گذشته در ژنو براثرتجدید آزمایشهای شوروی قطع شده بود مجددا در همان شهر ادامه خواهد یافت .

موافقت شوروی با ادامه این گفتگو ها نشان میدهد که اینك آزمایشهای اتمی سری اخیرشوروی کامل شده است . موافقت نامه دولت شوروی درموردتجدیدمذاکره طی یادداشتی که بامضای آندره- گرومیکو وزیرخارجه این کشور رسیده اعلام شده است .دریادداشت مذکور وزیر خارجه شوروی تهدید کرده که چنانچه طی مذاکرات یکی از دولت های شرکت کننده دست به آزمایشهای اتمی بزنند دولت شوروی ناگزیر مذاکرات را قطع خواهد کرد .

استقبال انگلیس

لندن- آسوشیتدپرس - دولت بریتانیا با احتیاط کامل ازیادداشت دولت شوروی مبنی بر موافقت با تجدید مذاکرات مربوط بمنع آزمایشهای اتمی استقبال کرد . با توجه بهمین احتیاطدولت انگلستان از دادن هر نوع تعهدی مبنی براینکه در مدت ادامه مذاکرات از انجام آزمایشهای اتمی خودداری خواهد کرد امتناع ورزیده است .

سخنگوی وزارت خارجه انگلیس در پاسخ سئوال یکی از خبرنگاران در این مورد اظهار داشت که متن یادداشت شوروی اکنون مورد مطالعه قرار داردو از اینرو هنوز معلوم نیست آیا شوروی برای تجدید مذاکرات شرایطی رابپیشنهاد کرده باشد و د ر صورتیکه شرایطی وجود دارد چگونه خواهد بود

یکبار احمق شدم

روزنامه نگاران از سخنگوی وزارت خارجه با اصرار خواستند که نظر خود را درباره تعطیل آزمایش های اتمی در مدت مذاکرات اعلام دارد وی در اینجا به بیانات مکمیلان نخست وزیر بریتانیا در تاریخ ۱٦ نوامبر اشاره کرد که گفته بود ما یکبار احمق شدیم و من مطمئن نیستم که باز هم حاضر شویم دوباره احمق شویم

مکمیلان با ادای این سخنان بطور ضمنی باین‌موضوع‌اشاره‌کرده بود که شوروی بطور یکجانبه منع آزمایشهای اتمی را بهیچ گرفت و دست به آزمایش بمب های بزرك اتمی زد .

نظر محافل آمریکائی

در محافل امریکائی نیزاظهارنظر میشود که شورویها پس از آنکه آزمایشهای اتمی خود را کامل کرده‌اند اینك با دست زدن به‌چنین مانورهائی میخواهند جلوی‌آزمایش های اتمی امریکا را بگیرند و بدینوسیله از لحاظ اتمی تفوق خود را حفظ کنند .

مقامات امریکائی بعید میدانند که پرزیدنت کندی باتعطیل‌آزمایش های اتمی امریکا موافقت کند .این مقامات حتی اظهار نظر میکنند که امریکا آزمایشهای اتمی خود را از زیر زمین به جو زمین انتقال خواهد داد . زیرا آزمایشهای اتمی زیر زمینی تاثیر آزمایشهائی راکه در جو انجام میشود ندارد .

سازمان ملل- یونایتدپرس -۲۱ نوامبر -کمیته‌سیاسی مجمع‌عمومی سازمان ملل امروز به دولتهای‌بزرك جهان تائید کرد که توافق قبلی خود را در مورد مذاکرات مربوط به منع‌آزمایشهای اتمی دنبال کنندودر این مذاکرات هدف آنها تجدید مذاکرات مربوط به خلع‌سلاح نیز باشد .

خرسندی آمریکا

واشنگتن -یونایتدپرس -۲۱نوامبر لینکلن وایت‌سخنگوی وزارت‌خارجه امریکا امروز اظهار داشت که‌دولت امریکا از اینکه شوروی پیشنهاد ایالات‌متحده را برا ی‌شروع‌آزمایش های اتمی پذیرفته خرسند است .

وایت گفت معذلك قبول شروع مذاکره‌از طرف شوروی بدان معنی نیست که روسیه به قول و قرار جدیدی برای منع آزمایشهای اتمی پای بند خواهد گردید .

مقامات‌امریکائی اظهار نظر کرده‌اند که هدف دولت شوروی از قبول پیشنهاد مربوط به شروع آزمایشهای اتمی‌آن است که‌امریکا وبریتانیا را مجبور به قبول تعطیل موقت آزمایشهای اتمی‌بصورت تازه وغیر منتظره‌ای نماید زیرادولت شوروی پس از انجام آزمایشهای اتمی اخیر برای مدتی احتیاج به تجدید آزمایشهای اتمی نخواهد داشت .

حزب کمونیست آمریکا باید روزی ده هزار دولار غرامت بدهد

واشنگتن -یونایتد پرس -۲۱ نوامبر-حزب کمونیست‌امریکااخطار مقامات دولتی را مبنی براینکه تا نیمه شب گذشته وقت دارد نام خود را بعنوان کار گزار دولت‌شوروی‌به ثبت برساند مورد توجه قرار ندادو بااین ترتیب حزب مزبور اکنون قانونا باید روزی ده هزار دلارغرامت بپردازد .

وزارت دادگستری امریکا اکنون آماده است هر نوع اعتراضی‌راکه حزب کمونیست امریکا داردبپذیرد اخطاری که به حزب کمونیست امریکا شده مطابق مقررات‌قانونی امنیت این کشور است که درسال ۱۹۵۰ به تصویب رسیده است . رابرت کندی وزیردادگستری‌امریکا تصمیم گرفته است که مفاد این قانون را باقدرت کامل بموقع اجرا بگذارد .

علاوه بر پرداخت روزی ده هزاردلار طبق مقررات قانون مذکور از این پس برای هر روزی که به ثبت رساندن حزب مذکور بتاخیر افتد رهبران این حزب را میتوان ۵سال بزندان محکوم کرد .

آیزنهاور گفت:

قدرت آمریکا مانع جنك است

اوگوستا - یونایتدپرس -ایزنهاور رئیس جمهور سابق امریکا امروز اعلام داشت تا زمانیکه امریکا نیرومندترین قدرت نظامی جهان است شوروی‌باین کشور حمله نخواهد کرد . ایزنهاور افزود من اعتقاد ندارم که اکنون‌جهان در آستانه یك جنك جهانی قرارداشته باشد .

ایزنهاور گفت : بعنوان یك ملت بزرك همواره باید برای مذاکره آماده‌باشیم آیا در عین حال‌لازم‌نیست‌نقش‌تجاوزکار را بازی کنیم . باید قدرت این راداشته باشیم که هرگونه تجاوزی را پاسخ دهیم . ایزنهاور گفت بگذارید که ما این حقیقت را به مقامات‌مسکو و پکن بقبولانیم .

درباره وضع برلن ایزنهاور گفت دیواری که کمونیست ها کشیده اند دلیل ضعف آنها است .

این دیوار آزادی را از برلن خارج نمیکند ، بلکه وسایل ورود آنرافراهم

آدنائر باشوروی نرمش خواهدکرد

کندی آدنائر را قانع‌کرده‌که انعطاف بیشتری باشوروی داشته باشد

واشنگتن - یونایتد پرس -۲۱ نوامبر-دیشب دومین دوره‌مذاکرات آدنائر صدر اعظم آلمان غربی با پرزیدنت کندی رئیس جمهوری امریکا در واشنگتن پایان یافت و هنگامی که آدنائر از کاخ سفید خارج میشد او را تا پای اتومبیلی که در انتظارش ایستاده بود بدرقه کرد .

آدنائر هنگامی که از کاخ‌سفید خارج میشد بسیار بشاش بنظر میرسید پیر سالینجر سخنگوی مطبوعاتی کاخ سفید در مقابل سئوال خبرنگاران‌که پرسیده‌بودند آیا کندی و آدنائر در دومین دوره مذاکرات خود پیرامون اختلاف‌نظر های خویش در مورد مسئله برلن مذاکره کرده‌اند سکوت کرد.

سالینجر گفت که فردا (روز چهارشنبه)اعلامیه مشترك‌مذاکرات کندی و آدنائر انتشار خواهد یافت و همه مسائل روشن خواهد شد.

منابع موثق واشنگتن امروز گزارش دادند که آدنائر و کندی مساعی زیادی بعمل آورده‌اند تا نظریات خود را در مورد چگونگی مذاکرات آینده شوروی در مورد قضیه برلن بیکدیگر نزدیك کنند.

جوزف اشتراوس وزیر دفاع آلمان غربی که همراه آدنائر به واشنگتن آمده در مذاکرات وی‌با کندی شرکت دارد امروز به خبرنگاران اظهار داشت که‌آدنائر و کندی صبح و بعد از ظهردیروز با یکدیگر گفتگو کرده‌اند.

اشتراوس افزود که دکتر آدنائر نیز روز گذشته به کندی تاکید کرده است که آلمان غربی خواهان مذاکره با شوروی است .

ناظران سیاسی واشنگتن اظهار نظر کرده‌اند که کندی ظاهرا موفق شده است آدنائر را قانع نمایدکه متحدین غربی باید در مذاکرات آینده با شوروی انعطاف بیشتری داشته باشند .

مذاکره بادوگل

واشنگتن - یونایتد پرس -۲۱ نوامبر - منابع موثق امریکائی امروز پیش بینی کردند که‌ممکن است کندی‌رئیس جمهوری امریکا پس از پایان مذاکرات خود بادکتر آدنائر صدر اعظم آلمان غربی با ژنرال‌دوگل رئیس جمهوری‌فرانسه نیز درباره مسائل برلن مذاکره نماید.

تقاضای نرمش

واشنگتن -۲۲نوامبر خبرگزاری فرانسه - پرزیدنت کندی رئیس‌جمهور آمریکا در مذاکرات خود با آدنائر صدراعظم آلمان از وی درخواست نموده که نرمش بیشتری در قبال شوروی نشان دهد و اعتماد خودرا در زمینه مسائل آلمان از کشور های‌غربی سلب نکند .

محافل موثق‌اظهارمیدارند که‌کندی موفق شده است آدنائر را متقاعدسازد که آمریکا هیچگاه آلمان غربی رادر مقابل فشار های شوروی تنها نخواهد گذارد .

پایان کار تروخیلوها

شکست کودتای برادران‌تروخیلو، دیکتاتور مقتول دومینیکن ، وفرار پسر او که فرمانده کل قوا بود ، بدیکتاتوری ۳۴ سالهٔ یك خاندان فاسد و جبار پایان داده‌است .مرك دیکتاتور سرآغاز این ماجرا بود . میهن پرستانی که اورا با رگبار گلوله های خود از پای درآوردند خود عموماکشته‌شدندولی‌پیرحمی‌ها و انتقامجوئی های افراد خانوادهٔ تروخیلو نتوانست جلوی موجی را که برمی‌خاست بگیرد . آنها زندانیان سیاسی بی پناه را به مسلسل بستند و مخالفین خودرا از میان برداشتند . تسلط خود را بر مقامات کشوری و لشکری‌استوار ساختند و رافائل تروخیلوی جوان، پسردیکتاتورکشته ، رابه‌فرماندهی کل‌قوا منصوب کردند . بدین‌امید که حکومت خود را همچنان ادامه دهند .

ولی بیرحمی افراد خانوادهٔ تروخیلو و نفوذ عظیم مالی‌وسیاسی آنان نتوانست در برابر فشارهای داخلی و خارجی پایداری کند . خاندان تروخیلو باوجود ثروت هنگفت خود (به‌روایتی ۸۰۰میلیون دلار) و کنترل انحصاری بر ۸۰ در صد صنایع شکر دومینیکن و دردست داشتن همهٔ مقامات مهم از نگهداری نظام کهن عاجز ماند . رئیس جمهور بالاگر ، که بتوسط خود دیکتاتور مقتول و برای تعدیل اوضاع روی‌کار آمده بود، صرورت های زمان را بیش از اندازه ای که مورد نظر تروخیلو ها بود دریافت و ماهرانه دست‌آنها را کوتاه‌کرد.

تروخیلو در آخرین‌سال زندگی خود برادرش را بابالاگر جانشین کرد به این امید که وجود او در راس کار از مخالفت امریکائیان بکاهد . و بالاگر یك عنصر آزادی خواه و مدارا در سیاست‌دومینیکن وارد ساخت که اگرچه‌قابل‌ملاحظه نبود در دومینیکن تازگی داشت . بااینهمه تا وقتی « روزی رسان خلق» ژنرالیسم تروخیلو زنده بود کارها تنها در ظاهر تفاوتی داشت. مردم دومینیکن همچنان محکوم بودند روز و شب به پرستش او بپردازندکه ثروتشان را غارت می کرد تا یك سازمان پلیسی برای مطیع ساختنشان بر پا دارد .

انقلابات آرژانتین و ونزوئلا و کوبا و حوادثی که دیکتاتور های امریکای لاتین را پیاپی سرنگون می‌کرد در گوشهای تروخیلو انعکاسی نداشت . اوهمچنان کشور وملت خودرا مانندیك ملك‌شخصی می‌شمرد و هیچ راهی جز ترور سیاسی برای مخالفان و انتقاد کنندگان و اصلاح طلبان باقی نگذاشت . او درحدود ۴۰ هزارتن را درسالیان دراز برای نگهداری قدرت خود قربانی کرده بود . سرانجام گروهی نیز او را برای حفظ ملت دومینیکن قربانی‌کردند. و از این گریزی نبود .

وقتی همهٔ امور کشور دومینیکن در دستهای آلودهٔ یك تن واحدقرار می‌گیرد و کار حکومت یك امر شخصی می‌شود . ناچار مسئله را باید به طریق شخصی فیصله‌داد. مردم اول رفاه و امنیت می‌خواهند و سپس بلافاصله ، و شاید در عین حال ، آزادی . در کشوری که نه از عهدهٔ رفاه و امنیت بر می آیند و نه حتی اجازه می‌دهند خود مردم کار ها را در دست گیرند جز توسل به روش های خشونت آمیز چه‌راهی می‌ماند ؟ودرعصرما حوادث یك کشور هرگز به وضع محلی نمی‌ماند . حتی درگوشهٔدورافتاده‌ای مانند دومینیکن در نهایت امر تشنج های داخلی عواقب‌بین‌المللی پیدا می‌کند . نیرو های مختلف دست در کار می شوند و زمانی می‌رسد که حفظ امنیت داخلی با پلیس و ارتش امکان پذیر نخواهد بود .

امریکا سی سال تروخیلو را تحمل کرده بود . ودر آغاز کار البته همه تحمل نبود ، متنفذین ایالات جنوبی از « ثبات » این جمهوری راضی‌بودند و شایدا کنون با مداخلهٔ وزارت خارجه خود به ضرر بازماندگان دیکتاتور مقتول همانقدر مخالف باشند که درهنگام تحریم جمهوری دومینیکن‌از جانب امریکا و جلوگیری از خریدشکر آن در سال گذشته بودند .

حوادث کوبا زنك هشداری بود که به انزوای درخشان تروخیلو و سیاست غیر فعال‌امریکا پایان داد.

امریکائیان ناگزیر در وقایع دومینیکن جهت بگیرند و این جهتی در خلاف بود . آغاز آن با محکوم کردن دو مینیکن‌درسازمان دولتهای امریکائی بود و پایان آن در فرستادن ناوگان امریکائی به حمایت بالاگر .

دراین تردید است که بالاگر بتواند برای مردم دومینیکن آن زمامدار شایسته‌ای‌باشد که پس از ۳۲ سال تحمل دیکتاتوری سزاوار آنند . او بهر حال همکار تروخیلو بوده‌است و در مبارزه اش با جانشینان او عوامل شخصی دست کم همانقدر مداخله داشته که ملاحظات اصلاح طلبانه . بااینهمه سرنوشت این جزیرهٔ امریکای مرکزی از بن تغییر کرده‌است . آنچه‌جالب توجه‌خواهدبودسرمشقی است که مردم دومینیکن اختیار خواهند کرد . آنها بین ونزوئلا و کوبا می‌توانندیکی رابرگزینند.

داریوش همایون

سرگذشت اعجاب‌انگیز مردان ازجان گذشته‌ای‌که باماجراهای پرخطر و تکان دهنده‌ای روبرو میشوند واین‌فیلم بسیار جالب توجه را برای‌شما بارمغان می‌آورند

امشب درسینماهای

دنیا پلازا ایفل

M·G·M presents

MISSION OF DANGER

starring KEITH LARSEN · BUDDY EBSEN · DON BURNETT · TAINA ELG

Screen Play by GERALD DRAYSON ADAMS · Based On the Novel "Northwest Passage" by KENNETH ROBERTS

مترو گلدوین مایر تقدیم میکند

سفر خطرناك

Ad Mat No. 406

متروسکوپ - رنگی- دوبله بفارسی باشرکت:

کیت‌لارسن-بودی‌البسن- تاینا الك

اقتباس ازرمان پرفروش «گذرگاه شمال‌غربی» اثرکنت رابرت

آ-۲۸۳٤٦

مکمیلن وآدنائر ملاقات‌میکنند

لندن -۲۱نوامبر - خبر گزاری فرانسه - روز جمعه این هفته مك میلان وژنرال دوگل طی یك‌ملاقات خصوصی در اقامتگاه شخصی مك میلان مذاکراتی‌پیرامون روابطشرق و غرب و مسئله پیوستن انگلستان به بازار مشترك و سایر مسائل اساسی جهان انجام خواهند داد .

بعقیده محافل‌مطلع این کنفرانس دوجانبه بمنظور اتخاذ یك روش واحد در قبال شوروی تشکیل‌میشود مسئله آلمان اساسی ترین قسمت مذاکرات را تشکیل میدهد.یادآور میشود که دوگل وآدنائر در سوم نوامبر و مك میلان و آدنائر در ۱۳دسامبر بایکدیگرملاقات‌خواهند کرد .

مقامات‌انگلیسی عقیده دارند که میتوان سرانجام راهی برای‌مذاکره باشوروی در زمینه مسئله برلن و آلمان یافت . منتهی این شانس فقط در صورتی وجود دارد که رهبران غربی قبلا بایکدیگر توافق کرده باشند .

ضمنا خاطر نشان میشود که ملاقات اخیرکندی و آدنائر درمورد روابط‌دول غربی تاثیر شایانی‌خواهد داشت .

مسئله الحاق احتمالی انگلستان به بازار مشترك نیز منشاء گفتگو های پر حرارتی در میان رهبران فرانسه و انگلستان خواهد بود .

ملك سعود بسوی امریکا حرکت‌کرد

بیروت -۲۱ نوامبر - آسوشیتد پرس - ملك سعود پادشاه عربستان سعودی شب گذشته وارد بیروت شدتا از آنجا با هواپیما رهسپار امریکا گردد و برای انجام عمل جراحی در یکی از بیمارستان های شهر «بوستون» بستری شود .

گفته میشودکه مدت اقامت‌ملك سعوددرامریکابرای معالجه‌ممکنست از ٦هفته‌تاسه ماه بطول انجامد .

ملك سعود که اکنون ۵۹ سال دارد ظاهرا از بیماری زخم معده‌رنج میبرد و قبل از حرکت بامریکا در بیمارستان شرکت نفت « ظهران » بستری بوده است .

غیبت طولانی ملك سعود ازکشور موجب خواهد شد که بار دیگر مبارزه برای بدست گرفتن قدرت بین امراء و شاهزادگان سعودی درگیر شود و در این ماجرا نقش اصلی بعهده امیر فیصل برادرملك سعود و ولیعهد وی خواهد بود .

ملك سعود که فقط یك هفته‌قبل از دچارشدن به این بیماری‌هشتمین سال سلطنت خود را جشن گرفته بود هم پادشاه و هم نخست وزیر سعودی است .

موشك ضد موشك آمریکا تکمیل‌میشود

کیپ کاناورال - یونایتد پرس- ۲۱ نوامبر - دیشب یك موشك نیرومند تیتان مسافت ۵ هزار میل را از پایگاه کیپ کاناورال درفضا پیمود و دماغه آن بعنوان هدف موشك ضد موشك نایك زئوس امریکائی با موفقیت مورد آزمایش قرار گرفت .

این آزمایش پس از یکساعت با آزمایش موفقیت‌آمیز دیگری‌تکرار شد ومقامات ستاد نیروی هوائی امریکا اعلام کردند که تکمیل موشك‌های ضد موشك‌امریکائی‌با سرعت در حال پیشرفت است .

تجدید آگهی مناقصه

شهرداری نهاوند اسفالت ابتدای خیابان پهلوی و میدان تیمسار نصراللهی وقسمت اول خیابان سعدی را جمعا بمساحت ده‌هزار مترمربع زیرسازی واسفالت ودر حدود یکهزار و دویست مترطول جدول سازی یکطرفه بمناقصه واگذار مینماید.

۱- برای اطلاع از مشخصات کار های اسفالت و واحدبهاءپیشنهاد دهندگان باید قبلابه حسابداری شهرداری مراجعه و باپرداخت مبلغ دویست ریال صورت مشخصات وواحد بهاء وشرایط مناقصه گواهی شده‌را دریافت دارند.

۲- داوطلبان شرکت‌در مناقصه بایستی پیشنهادات خودرادر دوپاکت الف وب که‌پاکت الف‌محتوی مدارك فنی‌و ماشین آلات مخصوص‌اسفالت ومشخصات کامل ومدارك فنی‌ومالی پیشنهاد دهنده باشد (جمله مربوط به‌مدارك فنی‌مناقصه اسفالت شهرداری نهاوند) ذکر شده وپاکت‌ب محتوی واحد بهاء و مشخصات و شرایط مناقصه گواهی‌شده و پیشنهاد قیمت‌و میزان تخفیف و قبض‌سپرده مبلغ‌یکصد هزار ریال وجه‌نقدیا چك‌تضمین شده یا ضمانت‌نامه بانکی که بایستی قبلا بصندوق‌شهرداری تسلیم شده‌باشد ممهور شده‌تا آخروقت اداری روز یکشنبه ۱۲آذرماه ۱۳٤۰ بدفتر شهرداری تسلیم و رسید دریافت دارند .

۳- پیشنهادات فاقد سپرده و همچنین مشروط بنظر کمیسیون مناقصه ردخواهد شد .

٤- قرارداد اسفالت در صورت برنده شدن شرکت کننده طبق مدل نمونه چاپی تنظیم و پیش قسطی بمقاطعه کار پرداخت‌نخواهدشد.

۵- مالیات‌و عوارض وهزینه تنظیم پیمان وآگهی بعهده برنده مناقصه خواهد بود .

٦- چنانچه برنده مناقصه ازعقد قرارداد امتناع نماید شهرداری حق‌خواهد داشت سپرده‌اورا ضبط نماید .

۷- پیشنهاداتی که قبلا صلاحیت آنها در کمیسیون محرزتشخیص داده نشودرد خواهد شد .

۸- شهرداری دررد‌یا قبول‌یك‌یا کلیه پیشنهادات مختار است.

۹- شهرداری مجاز است بعداز عقدقرارداد یا قبل از آن‌صدی ۲۵ کل کارراکسرا یا اضافه نماید.

۱۰- پیشنهادات واصله درتاریخ روزدوشنبه ۱۳ آذرماه ۱۳٤۰ با حضور انجمن شهرباز وحضور پیشنهاد دهندگان در جلسه نیزآزاد خواهد بود .

۱۱- تاعقد قرارداد سپرده نفر دوم برنده مناقصه نیز نگهداری خواهد شد .

۱۲- در موقع تحویل کار ۱۰درصد بهاء کل‌کار برای حسن‌انجام کار تا پایان تحویل کار کسر وبعنوان سپرده در شهرداری نگهداری می شود .

۱۳- قبول شرایط مندرج در قرارداد نمونه برای شرکت کننده درمناقصه الزامی است . کفیل شهرداری نهاوند - لطیفی

انجمن دانشوران ایران

ساعت ٦بعداز ظهر فردا در تالاردبیرستان علمیه تشکیل ویك‌مناظره بین دو تن از سخنوران ضمن‌اجرای‌برنامه ادبی انجام میشود

امشب در سینما فردوسی

جدیدترین فیلم کمدی وسترن محصول ۱۹٦۱

یکه‌بزن اکلاهما

سینماسکوپ دوبله‌بفارسی باشرکت

ماریتسیو آرنا- ماریوکارتنوتو

دلیااسکالا - لیویولورنزون

رضاحسنی دانشجوی دانشکده فنی درکرسی آزاد دانشجو گفت:

دانشجویان درراه آزادی بیان وعقیده مبارزه میکنند

من بدکتر امینی توصیه میکنم که از شروع انتخابات واهمه نداشته باشد

آقای رضا حسنی

گرفتاریهای فعلی ما معلول اشتباهات جبهه ملی است

اولین ناطق که در دستور کرسی آزاد دانشجو صحبت کرد آقای رضا حسنی دانشجوی دانشکده فنی بود. وی در مقدمه صحبت خود گفت: از موسسه اطلاعات که مبتکر تشکیل کرسی آزاد دانشجو شده است تشکر میکنم ولی چون بنده دفعه اولی است

بقیه در صفحه ٦

اطلاعات ۱۳۰۱

چهارشنبه اول آذرماه ۱۳٤۰ - شماره ۱۰٦٦۲

بدنبال مذاکرات کرسی آزاد اطلاعات

دولت برای تولید ذغال پروانه صادر کردو ذغال ارزان شد

دیشب، در جلسه کرسی آزاد رئیس شورایعالی اصناف اعلام کرد: دولت، بموجب فرمان شاهنشاه درمقررات قانون کاروبیمه های اجتماعی تجدیدنظر میکند!

بطوریکه درشماره گذشته اطلاع دادیم ششمین جلسه کرسی آزاد اصناف درساعت پنج بعد از ظهر روز دوشنبه با حضور عده کثیری از اعضاء هیئت رئیسه شورایعالی اصناف و اتحادیه‌های صنفی و کلیه اعضاءصنف تانوا در تالار موسسه اطلاعات تشکیل شد.

بعلت مسافرت آقای مسعودی مدیر اطلاعات که در التزام شاهنشاه بشیراز سفر کرده‌است جلسه بوسیله آقای کوشانفر رئیس شورایعالی اصناف افتتاح شد. وی گفت: بحث امشب کرسی آزاد دنباله مذاکرات جلسات قبلی است.

راجع به قانون کار و بیمه‌های اجتماعی که قبلا شکایتی از طرف اصناف وابسته بشورایعالی اصناف‌شده بود واین مذاکرات دنباله پیدا کرد تا ملاقاتی با آقای وزیر کار دست داد ومن در جلسه گذشته ضمن اظهار سپاسگزاری و تشکر از وزیر کار و همچنین روسای محترم وزارت کار دراین کرسی آزاد عرض کردم وگفتم که باوزیر کار و آقایانیکه اینجا تشریف دارندملاقات کردیم‌ومشکلاتمان رابیان نمودیم و امشب هم بشمامژده میدهیم که خوشبختانه این موضوع بطریقی دارد حل میشود و مابحثی دراین مورد نداریم جز اینکه از آقایان تشکرکنم. واما چندشب‌پیش دیدم که از طرف رئیس سازمان‌بیمه های اجتماعی شرحی درروزنامه اطلاعات نوشته شده و چون این موضوع بطور کلی حل میشود و حل شده است بنده لازم نبود بحثی بکنم ولی چون در چند جا ما را مخاطب قرار داده بودندو بحثی شده بود و آنچه مادراینجا گفته بودیم یکقسمت آنرا آنجا گفته بودندو بقیه‌اش را نگفته بودند بنده مختصرا توضیحی عرض میکنم:

دراین نامه گفته شده بود ازبنده که‌نماینده اصناف‌بودم و اینجاعرایضی کردم سئوال بشود که اگر کارگر هابیمه نشوند و از این طریق پولی برای سازمان وصول نشود پس این بیمارستانها و این هزینه و مخارجی که‌الان میشود وکوششهائی راکه برای رفاه کارگران صورت میگیرد بچه طریقی میتوان تامین کرد. بشهادت عرایضی که من کرده‌ام و در روزنامه اطلاعات هست در صفحات جرایدنوشته شده ما هیچوقت منکر اجرای قانون نبوده‌ایم وما گفتیم که ازهرعلاقمندی بیشتر علاقمندیم که بکارگر کمک بشود و وضعی هم برای او ایجاد بشود که کارگر تامین داشته باشد. مابیشتر ازهمه اعتقاد داریم که اصلا بین ماوکارگرهایمان اختلاف نیست و ما باهمدیگر همکاری می‌کنیم کمال‌علاقه راهم به آنها داریم ومخصوصا از دستگاه وزارت کار میخواهیم که بیشتر هم‌به‌آنها کمک‌بکند وآرزومندیم اگر دریک مملکتی، در یک شهری تشکیلاتی ندارند حتما این تشکیلات رابوجود بیاورند برای آنکه آنها ممنوع ما هستند. اگر آنها گرفتار شوند، بیمار و ناراحت بشوند فقط آنها ناراحت نیستند، این ناراحتی بما بهمه سرایت می‌کند. ماگفتیم‌وقتی بناشد برای بیمه‌های اجتماعی کارگران رابیمه کنیم، وقتیکه‌دستگاه شهرداری

بقیه در صفحه ٦

کنفرانس درباره تاریخ طب

از طرف دانشکده پزشکی از آقای دکتر محمود نجم‌آبادی دعوت‌شده‌است که درباره تاریخ طب درسال‌تحصیلی ٤۰ و ٤۱ درآن دانشکده سخنرانی نمایند.

این سخن رانیها روزهای سه‌شنبه از ساعت پنج ونیم تاشش ونیم‌عصر در دانشکده پزشکی بعمل می‌آید و اولین آنها روزسه‌شنبه هفتم آذرماه خواهد بود.

تعمیرگاه فنی گارنیک

تعمیرات هرنوع اتومبیل- موتور- گریبکس - دیفرانسیل

میدان فوزیه گاراژاتومبیگون

توپهای ناوارون

رنگی سینماسکوپ دوبله فارسی در استودیو مولن روژ

گریگوری پک - آنتونی کوئین - دیوید نیون

استانلی بیکر - آنتونی کوایل - ایرن پاپاس - جیا اسکالا - جیمز دارن

از فردا صبح درسینماهای پارک - ایران - میامی

دوچشم دروازه دست

یک فیلم بزرگ از سینمای هندوستان

سرنوشت شش زندانی محکوم باعدام

دردست این افسر جوان است

وقتی که ازجانیان ودزدان انسانهائی

ارزنده میسازند!

باشتراک

وشانتاراه

سندیا

کارگردان

وشانتاراه

دوبله بفارسی

دراستودیو میشاقیه

برنده بزرگترین جایزه از

فستیوال سینمائی برلن

تهران جناب آقای الموتی وزیر محترم دادگستری رونوشت تیمسار سرلشکر پاکروان ریاست محترم سازمان امنیت و اطلاعات کشور. رونوشت تیمسار سرتیپ نصیری ریاست محترم شهربانی‌کل کشور. رونوشت بازرسی محترم شاهنشاهی. رونوشت جناب آقای‌مهندس مهدوی استاندارمحترم‌خوزستان. رونوشت ریاست محترم دادگستری استان. رونوشت بازرسی محترم استان. رونوشت فرماندار محترم آبادان. رونوشت دادستان محترم آبادان. رونوشت سازمان امنیت واطلاعات خوزستان.

آقای ناصر مودت که‌یکی‌از اشخاص‌محترم وشاهدوست ووطن‌پرست و مورد علاقه اهالی آبادان میباشد و نیز کاندیدای نمایندگی مردم آبادان هستند اخیرا از طرف عده‌ای ماجراجوی انگشت شمار برای مرعوب نمودن ایشان بوسیله یك پاسبان نقشه سوئی ترسیم که شاید این عنصر پاك ومورد علاقه مردم را از میدان انتخابات خارج نمایند گرچه این نقشه ناجوانمردانه آنها باعث تنفر و انزجار اهالی ومواجه با اعتراض شدید عمومی گردید ولی مردم آبادان از مقامات قضائی و سایرمقامات صلاحیتدار خواستارند برای حفظ حیثیت افراد و جلب بیشتر اعتماد عمومی بدستگاه قضائی هرچه فوری‌باین موضوع رسیدگی و مسببین و ماجرا جویان اجتماع را از هر طبقه وصنفی که باشد تحت تعقیب‌وبکیفراعمال ننگین خود برسانند. باتقدیم احترامات شایسته

دکتر رستم احمدی - مصطفی پورواسعی - دکتر ابراهیمی - دکتر فریدون افتخاری - دکتر مجد البرزی دکتر شیرازی - دکترحسن حیدرپور - دکتر غلامعلی امین‌زاده - دکتر کیومرث قاسم‌زاده - دکتر باقر خلیلی دکتر خرمی - دکتر عبداله جابری - دکتر میمون خانیان محمد توکلی - عبدالرحمن صمدپور - محمود اویسی - صدرالله اعتمادی-حاج عبدالله زنگوئی-نبوی‌بهبهانی محمد رفیع سرزد - حاج‌محمد دوانی - بهرام زنگوئی - عبدالکریم دردشتی - نعمت‌اله رضوانی - عبدالکریم معتمد - غلامرضا گلگون - غلامحسین دهداری - حاج عبدالکریم قبادی - محمدعلی اعتماد - سیداسداله اخوان سیدابراهیم صدیقی - حیدرکبیری - عبدالمجید ایران- عوض بی‌غش- علی‌محمدبلوریان- محمدحسینی-حسن مسعودی - علی فهیمی - علی‌اکبر کیارشی - محمد ناصریان‌فرد - خلیل رحیم‌زاده - رضا زمانی - محمد احمدی - نظرعلی زمانی - محمد دشتستانی - مختار مهیا - محمدعلی دزفولی - ابراهیم سیری اکبری -علی مسجدی - حسین‌بینش - عزیز چوبدار - تقی‌ثقفیان - محمود عطار - ماشاءاله کنجائی - پرویز سعادت - اسمعیل بختیاری - حاج نادعلی شوشی‌نسب -اسداله رسائیان - کریم عجم‌پور - علی‌اکبر غزال - بهرام رحیمیان - حتون حقیقی - حسین‌آذرنشین - اسکندر اسکندری - ناصر درخشانی - عباسعلی عبداللهی - احمدکبیری - سید احمد دانشگر - محمدعلی عابدینی حافظ باباقنبری - احمدشفیعی‌پور - حاج خلیفه شیار - فرج‌اله شاکری - لطیف‌شیرزاد - عبدالنبی شیبهم - حسینعلی اسلامی - رحمت‌اله‌بری - احمد یاحقی -هادی عمادالدین - حسینعلی همائی - محمد جورابچیان -حاج سالم خانی - اسداله بلورچیان - امیرقاسمی -ابوالقاسم امینیان - رضا امیری - محمود کبیری - رضا زمردیان نوروزکیهانی - سلمان فراروئی - حاج عوض نریمانی- احمد شافعی - علی‌محمد حسینی زاده - حیدرصفاریان سید احمد اسلامی - سلیمان - سیمری - محمدرضا صمدپور - اصغر نوابی - صمد نگهداری - محمدفاضل عبدالحسین زارع سردفتر - عطاء نوربخش - محمد گواری‌زاده - عبدالکریم‌ندیمی - حاج‌حسن بدریان -حاج حبیب بوشهری - هدایت‌اله بدیع - مختار یوسفی - حسین اوراقزاده - خداخواست بهشتی‌پور - حاج سیف‌اله‌کمالی - سید محمدرضاعامری - عبداله‌دوس‌ری حاج‌عباس صادقیان - رحیم فرشته - علی‌محمد اخلاقی محمدعلی رستگاری - حاج‌محمود تراب‌آذری - آقاجان رعیتی- حاج سیدمحمدباقر میرصادقی - حسن‌سنقرزاده کرامت قنبری - حسین فغان

انتقاد

دکتر حسن‌صدر حاج‌سیدجوادی

نام

دروزنامه خواندم که خانم مرضیه خواننده هنرمنداز دادگاه شهرستان تقاضا کرده‌بود که‌نام وی‌را ازخدیجه ملقب باشرف السادات مرتضائی به مرضیه مرتضائی تغییر دهند واین تقاضا مورد قبول واقع‌شد .

البته نام‌ایشان قبلا هم‌خوب بُود. زیر اخدیجه نام‌همسرعالیقدر وارجمند پیغمبر اسلام بوده‌است وباید بنام نامی اولین‌زن مسلمه افتخار ومباهات کرد، نام‌دیگرایشان هم بسیار خوب است که مرضیه میباشد . زیرااین نام‌هم‌از القاب‌همان‌سلاله طاهره‌است .

اماسخن امروز من درجای دیگر استو ارتباطی باایشان ندارد فقط‌خبر مربوط بایشان نام‌های عجیب وغریبی رادر خاطر من تداعی کرد که مردم برروی فرزندان خود میگذارند .

درخبراست که پیغمبر اکرم‌فرموده اولین وظیفه پدرو مادر نسبت بفرزند خود انتخاب نام‌شایسته ونیکو برای اوست ووظیفه دوم تربیت وی‌است .

ازاین خبر معلوم میشود که‌پیغمبر اسلام تاچه اندازه برای نام اشخاص اهمیت قائل بودند .

اسم خوب ونیکو درزندگی‌اجتماعی اشخاص نقش‌مهم‌ومؤثری بازی‌میکند.

متاسفانه باین مسئله اغلب‌پدران ومادران توجهی ندارندویااسم خوبو اسم بدراازیکدیگر تشخیص‌نمیدهند.

پدران و مادران بعنوان تقلید نام های عجیبو مسخره‌ای برای فرزندان خود انتخاب‌می‌کنند وفرزندان بیچاره که‌از نام خود در کوچکی بی‌اطلاع هستند در سنین بزرگی‌وقتی‌بشگفتی نام‌خود پی‌میبرند برپدران و مادران لعنت میفرستند .

چندی قبل درجلوی پستخانه یک زن چادری رادیدم که نامه‌ای بکاغذ نویس جلوی پست‌خانه دیکته میکردو میگفت بنویس :

از قول من بریژیت را ببوس ! !

من نفهمیدم این بریژیت کوچولو با آن زن بیسواد چه نسبتی داشت ولی ازچنین نام‌دچار تعجب‌وشگفتی‌شدم !

خانم دیگری رادیدم که‌فرزندش را «می‌می» میتامید وآن دیگری نام «زیزی یا ژیژی» را برای دختر خود انتخاب کرده‌بود .

این‌مادران و پدران شاید تصور میکنند فرزندان آنها همیشه درسن سه‌چهار سالگی باقی میمانند !!والا اگر فکرکنند که روزی این «می‌می» بیچاره پنجاه ساله میشود ودر آن سن‌وسال همچنان بنام «می‌می»خوانده میشود چطور می‌توانند چنین نامهائی برروی فرزندان خود بگذارند ؟!

عده‌ای دیگر از نامهای اروپائی تقلید میکنند و همانطور که لغات و کلمات انگلیسی و فرانسه درسخنان خود استعمال میکنند نام فرزند خود را نیز «ژانت» و «ژانین» و «ژرار» میگذارند ، یااسم خودرا نیز ازمریم به‌ماری واز زینب به ژینت تغییر میدهند !

آنهاازاین نکته غافلند که اسم نیزباید بالغات وکلمات وزبان مادری مطابقت داشته وبگوش مردم آشنا باشد .

چندی قبل شنیدم درهمین تهران یکی‌از مامورین ثبت‌احوال نام دختر کوچکی راکه قرار بود ژینت ثبت‌کند اشتباها یا عمدا زینب ثبت کرده‌بود و پدر و مادر او برای این اشتباه معرکه‌ای برپا کرده بودند .

معلوم نیست این تقلید مسخره‌چه موقع‌دست از سرمردم برمیدارد . آخرچه لزومی دارد کسی که‌بایددر این مملکت و دراین محیط زندگانی کندو رفقاو دوستان واطرافیان خود را بنامهای پروین و نسرین وفاطمه و ثریا وغیره بنامد اسمش ،بریژیت باشد ؟!

مگردر اروپا که‌همه بریژیت و الیزابت و ژینت وغیره هستند کسی نام فرزند خود را پروین و نسرین میگذارد ؟!

هراسمی برای یک محیطی انتخاب شده است که‌بیش از هزار سال در ذهن‌ها گردیده .کسانیکه چنین‌نام‌هائی برای‌فرزندان خود انتخاب‌میکنند ندانسته موجباتی فراهم میسازند که یکعمرفرزندان آنهارا ناراحت‌میکنند

آنها بانامهائی از قبیل ژیژی و می‌می درمدرسه، در دانشکده ، در پست‌خانه ، در تلگرافخانه ،در تلفن‌خانه، درخیاطخانه وبالاخره نزددوست ودشمن وآشناو غریبه مورد تمسخر قرار میگیرند .

باید دانست تقلیداز تمدن اروپائی بااستعمال لغات ویا انتخاب اسامی آنها نیستو کسی با استعمال لغات یا انتخاب نامهای فرنگی اروپائی نمیشود !بلکه باانیقبیل تقلید هاخود و فرزندانش راموردمسخره ومضحکه قرار مهدهد !

نام‌خانوادگی نصرت‌اله‌بختگی به افشاری تغییر یافته است
آ-۲۰۸۳۳

گفتگو با مردم

تقاضای تمکین

آقای هاشم غفاری کارگر کارخانه قند میاندوآب مینویسد سه سال‌قبل با تحمل مخارج گزاف دختری رابعقد خود در آوردم پس از چهار ماه در غیاب من پدر دختر عیالم را با کلیه اثاثیه برده و تاکنون ظرف دوسال ونیم نتوانسته‌ام اورا بخانه خود باز گردانم تقاضا دارم محاکم میاندوآب و مهاباد باین موضوع رسیدگی کنند.

بهبود امور پستل خرمشهر

کارکنان پست و تلگراف و تلفن خرمشهر طی تلگراف مبسوطی زحمات شبانه روزی کارکنان پستل خرمشهر را که براهنمائی و حسن اداره آقای سلحشور رئیس‌جدید این‌اداره متحمل میشوند یادآور و اضافه مینمایند

دور از انصاف است که بهبود محسوس امور ارتباطی این شهرستان نادیده گرفته شود و زحماتیکه رئیس و کارکنان صدیق آن بدون انتظار پاداش مادی متحمل هستند مورد حمله قرار گیرد در صورت اقتضا تمنی داریم بازرس مورد اعتمادی برای‌رسیدگی‌بوضع‌فعلی‌پستل‌خرمشهر اعزام شود تابرای‌العین مشاهده گردد از زمانیکه آقای سلحشور بریاست این اداره منصوب شده اند چه - تحولات عظیمی در کلیه امورارتباطی این شهرستان مخصوصا در مورد - رساندن سریع محمولات و مرسولات پستی بمنصه ظهور رسیده است .

فروش مرکبات

آقای عبدالعلی اعظامی مینویسد شهرداری در خرداد ماه آگهی نمود که‌در سال جاری باید خریدو فروش مرکبات برحسب وزن انجام گیرد معلوم نیست فعلا که موقع فروش مرکبات‌استو فروشندگان کماقی‌السابق مرکبات را بطور عدد و بدلخواه خود میفروشند چرا از طرف شهرداری هیچگونه اقدامی بعمل نمی‌آید.

محل ناحیه ۱۰ فرهنگ

در خصوص تخلیه محل ناحیه ده فرهنگ تهران یکی‌از اعضای انجمن عمران‌وآبادی غرب مینویسد محلی که اخیرا برای ناحیه ده فرهنگ انتخاب شده بوددرمیدان مهام‌جنب کرسی بیماریهای چشم و گوش و حلق و بینی که‌قسمتی از دانشگاه محسوب است قرار داشت و ابدا بمحوط قلعه اشراف نداشت وچون در خیابان سی متری یک دبیرستان و یک دبستان وجود داشت که با آنکه از محل قلعه جدا بود چون اطفال ازمجاورت قلعه میگذشتند صلاح در آن دیده شدکه این دو محل تخلیه‌گردد ویکی که مناسب برای دفترناحیه بود بان اختصاص داده شد .

اعزام دبیر لیسانسیه

از فردوس تلگراف میکنند با این که دو ماه ازسال تحصیلی میگذرد دبیرستان فردوسی این شهرستان با داشتن ۱۹۰ نفر دانش آموز فاقددبیران لیسانسیه میباشدو در نتیجه یک عده دانش آموز بلاتکلیف میباشند عاجلا تمنی داریم نسبت باعزام دبیران‌زبان فیزیک شیمی ریاضی اقدام گردد و عده‌ای را از این بلاتکلیفی نجات دهند

کلاس تربیت معلم

آقای حمید راصمی‌از فرهنگ‌رضائیه مینویسد وزارت‌فرهنگ کادرجدید آموزشی خود رااز فارغ‌التحصیلان دانشسرا هاوکلاس‌های تربیت‌معلم انتخاب نمینماید وکسانیکه دارای دیپلم کامل باشند بااحراز موفقیت در کنکور میتوانند وارد کلاس تربیت معلم‌شده پس‌ازخاتمه کلاس باستخدام وزارت فرهنگ درآیند اینک که همه ساله عده زیادی داوطلب ورود بکلاس معلم میشوند برای آنکه هزینه هنگفت دانشسرا ها حذف شود صلاح دراین است که‌دانشسراهای مختلف‌العنوان‌پس از تربیت داوطلبان موجود منحل گردد و از این به‌بعد داوطلب‌معلمی از دیپلمه‌هائیکه‌حائز شرایط علمی بیشتر هستندو دروس طبیعی‌وفیزیک و شیمی و حساب و عربی‌و فارسی را عمیقتر و وسیع تر یاد گرفته قدرت تعلیم‌وتدریس‌بیشتری دارنداستخدام نموده باختلافات موجود خاتمه داده شود .

تیراندازی

آقای حاجی دلفان ادری ازشهسوار مینویسد چندی قبل شخصی بملک اینجانب تجاوز نمود دو نفر از رعایا را هدف گلوله قرار داد . که یکی‌از مجروحین بنام یونس قنبری‌دربیمارستان نجمیه تحت درمان میباشد متاسفانه مرتکب‌آزاد است‌ونسبت باین‌تیراندازی تاکنون اقدام موثری بعمل نیامده تقاضای رسیدگی و عطف توجه دارم.

شهرداری شیروان

آقای احمد رضا زاده از شیروان تلگراف میکند بازرس اعزامی که جهت رسیدگی بامور شهرداری باین شهرستان وارد شده‌در منزل شهردار اقامت نموده هالی انتظار دارند نتیجه رسیدگی بجریان مواردیکه شکایت شده اعلام گردد .

ازسفارت عربستان سعودی

متن‌سخنان اعلیحضرت ملک سعود

بمناسبت جشن هشتمین سال‌جلوس بتخت سلطنت

درآغاز سخن خدای راسپاس می‌گزارم و درودبی‌پایان خودرابه پیامبر گرامی میفرستم ، دراین روز باملت عزیز خود روبرو میشوم‌روزی که مرابیاد وظیفهٔ سنگین سلطنت می‌اندازد من باین وظیفه خطیرگردن نهادم تادرراه انجام وظائف خوددرراه کشور و ملت خود بکوشم . واین امانت مقدسی راکه بعهده گرفته‌ام نه‌فقط در مقابل‌ملت من است‌بلکه درمقابل تمام ملل اسلامی است که دلهاشان باهم بسوی این سرزمین مقدس و محل فرودآمدن وحی‌آسمانی است.

من از این فرصت استفاده میکنم و باملت عزیز خود سخن میگویم همانطوریکه سخنان من باهرفرد مسلمانی است که دل بسوی ایـن سرزمین مقدس دارد و نیز سخنم با هرفرد عربی است که‌زبان ونسب وهمسایگی مارا بااو پیوندمی‌دهد و سیاست خارجی ماراروشن‌میسازد.

کشورما چه درگذشته درخشان و چه دردورهٔ طلائی معاصرهمیشه برپایه‌های‌متین اسلامی استوار است . تعلیمات عالیه اسلام چراغ‌هدایت آن‌بود ودر نتیجه پرچم آن برروی مهمترین نقاط جزیرةالعرب در اهتزاز بود.

برای آب وخاک مایهٔ کمال افتخار است که دومکان مقدس‌در آن قراردارد‌و مسلمین باجان ودل خودروی بسوی آن می‌آورند وازهمه جای جهان برای ادای فریضهٔ حج آهنگ آن میکنند و همیشه دعوت بسوی خداوند وایمان برسالت محمدی از این سرزمین بوده است واین حجت خداوند برما مردم جزیرةالعرب است که‌باتاریخ آمیخته‌شده‌است وثابت می کند که حقیقت هستی و موجودیت ما از سرچشمه زلال اسلامی است از اینرو کشور ما نمیتواند راهی را در پیش گیرد که بااین‌واقعیت بزرگ فاصله داشته باشد . اما مسلمین که خداوند بین ما و آنهابرادری ایجادکرده و مانیز طبق میثاق خداوند باآنان رفتار میکنیم دست‌تعاون ودوستی وبرادری بسوی آنان دراز می‌کنیم چه آنها از ما هستند هرکجا که باشند و آنها در نزد ما ودیعه گرانبهائی دارند که همواره در خانهٔ خدا وبهنگام ادای حج آنرا می‌بینند و مانیز باتمام نیروهای مادی و معنوی خوددرراه آن کوشا هستیم .

ماازآن هنگام که پدر ما دولت سعودی را تشکیل داد و گروه های متشتت راگردهم آورد همواره میکوشیم تابهترین روابط را با مسلمین جهان داشته‌باشیم باحزن‌آنها محزون وباخوشحالی آنهاخوشحال خواهیم بود رهبر ما در این راه پند و نصیحت است و با خوت و برادری چنگ میزنیم ودر مواقع بروز اختلاف جانب انصاف نگاهمیداریم بحق دعوت می کنیم و براساس منطق وعقل باآنها گفتگو می‌نمائیم . کشور سعودی بایک چنین برنامه وروشی بروابط خودباکشورهای اسلامی در آسیا وآفریقا وغیره ادامه خواهد داد. مردمی که از دیرباز اسلام‌ورشتهٔ متین توحید آنها را بهم پیوند داده است .

سیاست خارجی مانسبت بکشورهای عربی چه در آفریقا چه‌در آسیا همیشه یک سیاست دوستی وبرادری بوده و درسایهٔ مصالح‌مشترک گسترش خواهد یافت سعی میکنیم احکام قراردادهای مشترک دفاعی وتعاون اقتصادی وفرهنگی را بمنظور تحقق‌دادن وحدت عربی تنفید بخشیم .

موقعیت‌ها هرطور باشند هرگز بسوی افتراق وتفرقه‌نمیرویم‌وسعی میکنیم که سطح‌زندگی ملتهای عربی بطور آبرومند بالارود.

سیاست ما باکشورهای عربی براساس روح اسلامی و تعاون در جمیع شئون خارجی وفرهنگی و اقتصادی ونظامی در مقابل دشمن‌مشترک است وبرای مصالح جهان عربی درشرق وغرب جهان میکوشیم هرگونه موانع ومشکلاتی که گاهگاه بروز می‌کند از میان‌برداریم و راه رابرای پیشرفت هموار سازیم و مایهٔ کمال تاسف است که برخی اوقات برای ملت عرب مسائلی پیش می‌آید که فقط دشمنان از آن سودمی‌برند.

بااستفاده از این فرصت همه راصمیمانه دعوت مینمایم که‌درراه وحدت صفوف ووحدت کلمهٔ ملل عربی بکوشند و اختلافات را ازمیان بردارند وامیدوارم برادران ما در سائر کشورها دعوت مارا اجابت نمایند دعوتی که جز مصالح مشترک و هدف مشترک ، چیز دیگر از آن‌منظوری نداریم . تادرنتیجهٔ دوشادوش یکدیگر درراه تحقق بخشیدن آرزوهای خودگام برداریم وباهم بیاری برادران فلسطینی خود که ظلم و ستم وطن آنهارا از آنان گرفته است بشتابیم و شکی‌نیست پشتیبانی ملل عربی از یکدیگر تنها چیزیست که ضامن بازگردانیدن حقوق‌بصاحبان قانونی آنست وآنچه که باسرائیل نامیده میشود برای‌همیشه بعنوان‌یک وسیله شر وایجاد فتنه‌خواهد بود . گرچه دولت‌های صلحجو نخواهنداین چهرهٔ نازیبا رابشناسند.

ایمان برحمت ولطف خدازیاد است اسلام بماآموخت که‌چگونه درمقابل ناملایمات صبور وشکیبا باشیم تاریخ شهادت میدهد که‌ملت ماچگونه در مقابل حوادث پایداری کرده و درپایان به‌پیروزی نائل آمده است . درمقابل ماالجزایر قهرمان قراردارد که فرزندان دلیرآن بیاری خدا و بیاری مبارزهٔ مردانهٔ خود موجب شگفتی جهان شده‌اند و خوشوقتیم که بزودی ببینیم فرزندان الجزایر باکمال استقلال وحریت وآقائی درساختن کاخ عالی تمدن‌جهانی شرکت می‌جویند.

اما نسبت بجهان خارجی همیشه باآنها که راه صدق و دوستی می‌پویند سیاست صراحت داشته وباآنها که باما دشمن هستند دشمنی ودرمقابل آنها چه در مشرق‌چه درمغرب چه درشمال وجنوب سیاست دفاعی داریم و میکوشیم که باعث تشدید بحران بین‌المللی نگردیم و سعی میکنیم که متانت وشخصیت خود و دیگران را محفوظ بداریم بدون اینکه بکسی توهین یاظلم رواداریم

مابسوی هرکس صلح ودوستی بخواهد دست دوستی وصلح‌دراز می‌کنیم و خیروصلاح جهان را میخواهیم . اینها اساس سیاست ماست وآنرا طبق تعالیم اسلام و مصالح عرب وروش نیاکان بپامیداریم ومن مطمئنم که این سیاست همانست که زعماء ملت عرب میخواهند و ملت عزیز من آنرا تثبیت می‌نماید.

اما سیاست داخلی ما براساس تثبیت ارزی طبق موازین علمی خواهد بود شکر خدا که اینک برپایه متینی استوار است و میتوانیم بدان افتخار کنیم بطوریکه مایه اطمینان همه از دور و نزدیک استو مطمئنم که در سایه این وضع میتوانیم کارهای عمرانی کشوررابه‌آسانی انجام دهیم و عنایت بیشتر متوجه عمران دوحرم شریف مکه و مدینه است وآنچه خواستیم درموردحرم پیامبر گرامی بحمداله همان‌شد و فعالیت در مورد مکه مکرمه همچنان ادامه دارد . اینها برخی از مطالبی است که میخواستیم دراین فرصت بگوئیم .

اما سیاست ما در محیط داخلی درآنچه از پیش‌گفتیم خلاصه میشود و آن عبارت از مبارزه با نـادانی و فقر وبیماری است.

اما از لحاظ علم و معرفت مدارس بطور محسوسی زیادشد و تعلیم را رایگان کردیم بطوریکه در هیچیک از کشورهای جهان نظیر ندارد مافقط برایگانی فرهنگ اکتفاء نکردیم بلکه‌بدانش‌جویان در بـرخی از مراحل کمک‌مالی میشود وبخرج دولت آنهارا بخارج میفرستیم .

اما از لحاظ بهداشت بیمارستانها وبهداریها تعدادشان روبفزونی است ومخارج دارو ودرمان دربهداریها وبیمارستان‌ها بحساب دولت است وبدین‌وسیله جان بیماران رادر مقابل تهدید بیماریها حفظ‌می کنیم بدون آنکه بیمار برای معالجه بخرج اقدومابه‌حساب شخصی خودواحد های بهداشتی رابابادیه‌ها فرستادیم تا به‌آنها دارو و دکتر برسد واین موضوعی است که در هیچ‌جای جهان نظیر ندارد ومخصوصا توجه ما نسبت بجاهائی که دچار خشکی وبی‌آبی است بیشتر است و همه‌گونه کمک از ارسال اموال واجراء برنامه‌های عمرانی از قبیل حفر چاه‌ها برای کشاورزی و راهسازی وساختن بیمارستان‌جهت آنان‌فرستاده‌ایم.

وخداوند مارا موفق داشت تادر مدینهٔ منوره یک دانشگاه اسلامی تاسیس نمائیم واین اولین کلنگی بودکه برای ساختمان وحدت مسلمین واعاده عزت واهمیت آنها بزمین زده شد .

اما تفصیل کارهای حکومت ما درسال ۸۰-۸۱ (هجری قمری) در بیاناتی که در آغاز سال مالی ایراد خواهیم کرد ذکر خواهدشدو همچنین برنامه‌های سال ۸۰-۸۲ رانیز یادآور خواهیم شد .

این بود خلاصهٔ اعمالی که مورد توجه مابود از خداوند مسئلت داریم که مارا موفق داشته تاجلب رضایت اوکنیم ومارا موفق بدارد تا همیشه در خدمت خانه او و خدمت اسلام و مسلمین و ملت خود کوشا باشیم همانطوریکه موجب رضا وخشنودی اوست .

درود برشما

دانشجویان در راه آزادی

بقیه از صفحه ۵

که در اینجا صحبت میکنم یادداشت هائی برداشتم که بترتیب خدمت شما عرض میکنم • البته چون آقای‌واقدی در جلسات گذشته در این کرسی مطالبی فرمودند و همانطور که روزنامه اطلاعات مطالب آقای واقدی رادرج کرده بود بهمان ترتیب هم جواب های آنرا عرض میکنم •

در قسمت اول آقای واقدی فرمودند که قصد جوابگوئی نداشتند و آقای شکری مطالبشان طوری بود که اصلا قابل جواب گفتن نیست ، ایشان‌پیرو مکتب سوفسطائیان‌هستند ومطالبشان به سفسطه بیشتر شباهت دارد تابا حقیقت

دیگران را تحقیر نکنید

بنده این مطلب را دون شان یک دانشجوئی میدانم که برای اینکه انظار مردم‌راجلب کند بخواهددیگران را تحقیر بکند و بیک دانشجو تهمت سوفسطائی بزند همه ما که‌دانشجو هستیم در راه آزادی عقیده وآزادی بیان مبارزه میکنیم • اگر بنا باشد که یکنفر نتواند حرفهای خود رابزند حرف اینکه پیرو مکتب سوفسطائی است بنا بر این اصلا مبارزه معنی ندارد .

منطقی نیست

در قسمت‌دوم فرمودند که‌مااینقدر درد داریم که دیگر بگذشته نمیتوانیم برسیم - بنده فکر نمیکنم که این حرف منطقی باشدبرای‌اینکه هرکاری یک علتی دارد تمام درد های فعلی ما معلول هستند علت همان گذشته های ماهستند اگر در گذشته هاکار هائی نکرده بودند که خلاف نبود الان باین گرفتاریها وباین نکبت ها دچار نمیشدیم تمام این گرفتاریهای فعلی ما معلول اشتباهات یاخطا هاو احیانا خیانت های عده ای بوده که در گذشته مرتکب شدند البته بآینده‌هم باید فکر کرد ولی بایداز تجربیات گذشته هم نتیجه بگیریم •

رهبر ملی

قسمت سوم بیانات ایشان تحت عنوان رهبر ملی بود• ایشان فرمودند که آقای‌نهرو نخست وزیر هندوستان که البته بحق نه تنها آقای شکری بلکه‌همه مانمیتوانیم‌جزئی ازمعلومات ایشان را در امور سیاسی و در امور دیگر داشته باشیم اظهار عقیده‌کردند که آقای مصدق را میتوان درزمره گاندیها بشمار آورد • بنده از آقای واقدی میخواهم بفرمایند که ایشان در کدام کتاب ، مقاله و یادر کدام سخنرانی ها خودشان‌این مطلب رافرمودند و این خلاف حقیقت است چون من تمام شرح زندگانی آقای نهرو را خواندم و چنین مطلبی را ندیدم در ثانی بنده دون شان آقای نهرو میدانم که بگویند گاندیها ، گاندی یکنفر بود و طی قرون‌واعصار شاید بیش از یک یادو نفر امثال آن نیامدند و نمیشود اشخاص دیگری را با گاندیها بقول آقای واقدی مقایسه کرد • چون گاندی و نهرو بطوریکه در شرح زندگانی خودشان مینویسند ویا از دیگران شنیده میشود و حتی دوتاریخ نوشته شده چه در حال آزاد بودن و چه در حال زندان بودن چه در تبعید در همه حالات دست از مبارزه نکشیدند مثلا آقای نهرو که شرح زندگانی خودشان را در کتاب «زندگی من» نوشته «من که درزندان بودم ناگهان پدرم و والده ام و حتی همسرم مریض شدند و مرا برای‌مدت خیلی کوتاهی مرخص کردند که‌بروم و از آنها دیداری بنمایم در همین مدت چند ساعتی که مرخصی گرفته بودم رفتم باسران نهضت هندوستان ملاقات کردم و در همین موقع یک اجتماع عظیم را تشکیل دادم •

سئوال میکنم

مقصودم اینست که اینها ازکوتاه‌ترین مدت برا ی‌مبارزه و در راه هدف خود استفاده میکردند ولی من میخواهم بدانم آقای دکتر مصدق که آقای واقدی ایشان را رهبر ملی نام دادند درتمام مدتی‌که بقول طرفدار-شان‌در «احمد آباد»تحت نظر هستند چه اقدامی کردند و چه اعلامیه‌ای دادند د رکدام مورد اظهار نظرکردند منکه هیچ نمیدانم اگر کسی در این باره چیزی میداند در اینجا آشکار کند ولی فقط در دو مورد که خود بنده بآن آگاهی دارم که الان عرض میکنم •

یکی در مورد آقای مهندس‌بازرگان بود که ایشان جمعیت نهضت آزادی را تشکیل دادند و چون اعلام کرده بودند که‌ماپیرو حکومت مطلق‌مصدق هستیم اینست که بنظر بنده بمذاق آقای مصدق هم خوب آمده بود و یک اعلامیه ای داده بودند و از ایشان تشکر کرده بودند البته با تعارفات مخصوص خودشان •

دوم ، در مورد آقای شمشیری بود که ازایشان تشکر کرده بودند آنهم باین معنی‌بود که آقای‌شمشیری پاره ای از اموال خودشان را وقف بیمارستانی که تحت تولیت خـود آقای دکترمصدق است کرده‌بود واز اینها میشود نتیجه گرفت که تنها در مواردی که استفاده های شخصی بمیان آمده در هیچ مورد دیگر ما ندیدیم در این مدت‌طولانی هشت و نه سال یک اظهار عقیده کوچک بکنند حالا اگر میفرمائید تحت نظر هستند و نمیتوانند اعلامیه بدهند پس این اعلامیه را بچه وسیله دادند اگر بهمان طریقی که‌این دو اعلامیه را دادند وزیر آنرا هم امضاء کردند می توانستند اعلامیه های دیگری هم بدهند •

پس دلیل تحت نظر بودن نمیتواند باعث اظهار عقیده نکردن بشود و اگر ایشان میتوانستند در تمام این مدت بقول آقای واقدی که خیلی طرفدار دارند و همه مردم طرفدار ایشان هستند میتوانستند مردم را راهنمائی و ارشاد کنند وبگویند که چکار کنیم که بهدف برسیم پس چرا اصلا اظهار عقده نمیکنند در ثانی ایشان همانطور که عرض کردم برای منافع شخصی خود نظر دارند شاید اینهم باشد که ایشان برای آقای مهندس بازرگان‌ازآنجهت تشکرکردند که‌باین وسیله به‌دسته دیگری‌که‌بنام «جبهه ملی» هستند و روسای آن آقایان کشاورز صدر و شاپور بختیار و آقای شایگان که اینجا نیستند و اللهیار صالح و دکتر صدیقی و آقای دکتر سنجابی هستند بایشان تلویحا بفهمانند که من میخواهم پیرو عقیده من باشید و نمیخواهم دسته جمعی تصمیم بگیرید چون همانطور که آقایان اطلاع دارند دریک مصاحبه هیئت اجرائیه جبهه ملی گفتند که گرچه آقای دکتر مصدق رهبر ما است ولی تصمیمات مادسته جمعی است و در اینجا در هیئت اجرائیه تصمیم گرفته میشود بهمین دلیل بودکه هیچ اعلامیه‌آقای دکتر مصدق بنام جبهه ملی امضاء نکرد تا پخش شود •

توهین بتمدن ایران

و یک مطلبی هم فرمودند که‌در خارجه ایران‌را بنام دکتر مصدق میشناسند بنده میخواهم بگویم که آقای واقدی به تمام تمدن چندین هزار ساله ایران توهین میکنند مگر قبل‌از اینکه آقای دکتر مصدق‌بیایند در خارجه ایران را کسی نمیشناخت ایران بخیلی چیز ها قبل ازآقای دکتر مصدق معروف بود ممکن بود که‌بگویند ایران به‌پسته دامغان‌خودش معروف است و یا به قالی کرمان معروف است‌چون اینها بیشتراصیل‌تر است •

وجود کمونیستها

قسمتی دیگراز بیانات آقای‌واقدی این بودکه فرمودند وجود کمونیست ها بود که نمیگذاشت کار ها انجام بشود

من نمیدانم که آقای واقدی‌اطلاع دارندکه‌در سال ۱۳۳۱ یکی ازرهبران بسیار اصولی و مهم نهضت ملی‌ایران مخالف این بود که توده‌ای ها در روز سی ام تیر شرکت نمایند ، تظاهرات بکنند ولی آقای دکترمصدق برای خاطر اینکه حتما باید توده‌ایها شرکت کنند برای‌اولین‌بار درحکومت خودشان حکومت‌نظامی رابرای‌دوازده ساعت ملغی کردند آنهم برای اینکه توده ای ها در تظاهرات شرکت‌کنند• حالا من نمیدانم اینها همان توده‌ای هائی بودند که قبل از سی ام تیر اصلی با آقای مصدق مخالف بودند یا آقای مصدق راهشان را تغییر داده بود و از راه اصلی نهضت منحرف شده بودند

طرفداران جبهه ملی

اما برگردیم به حالا - الان هم اینطور که ظاهر امر نشان میدهد طرفداران (توده ایها) بدشان نمیآید که از جبهه ملی طرفداری کنند دلیل واضح آن چند تاست یکی از آن‌دلائل رادیوی«باصطلاح ملی»است که می توانیم اسم آنرا «سری» بگذاریم • دیگر رادیو «پیک ایران» است و روزنامه ای بنام «مردم» تمام اینها باتمام قدرت در راه تحقق بخشیدن حکومت مصدق‌دارند سنگ بسینه میزنند و تمام برنامه ها را تحت این عنوان پخش میکنند و پیش از روز سی ام تیر هم کاسه از آش داغتر بودند سنگ حکومت مصدق را بسینه میزدند وروز سی‌ام‌تیر ساعت دو بعد از ظهر اعلام میکنند که مردم آگاه باشید در تهران کشتار شده است صد ها نفر کشته شده اند خون جاری شده بریزید بیرون و حکومت مصدق‌کبیر را تحقق‌ببخشید

آیااین توده ایهای قبل از سی ام تیر مگر نیستند چطور شده عقیده آنهانسبت به‌آقای مصدق تغییر کرده است باید بدانیم که توده ای‌ها هیچوقت عقیده شان تغییر نمیکند پس آن طرف عقیده اش نسبت‌بآنها تغییر کرده که اینها باو روکردند•

روزنامه خارجی

قسمت پنجم‌از بیانات آقای‌واقدی این بود که اشاره بمقاله «ساندی اکسپرس» کردند که فرمودند ساندی اکسپرس از جبهه ملی تعریف‌کرده پس میتوانیم بگوئیم که جبهه ملی کاملا ملی‌است بر اینکه یک‌روزنامه خارجی هم از آن تعریف کرده‌است اگر بنا باشد که اینطور بشود پس روزنامه نیویورک تایمز امریکا چند روزقبل‌مقاله ای راجع‌به آقای‌دکتر امینی نوشته بود و گرفتاریهای‌ایشان را شرح میداد که جناح راست و جناح چپ‌همه‌مشغول مبارزه باایشان هستند و خیلی قلمفرسائی کرده بود و ازآقای دکتر امینی کاملا تعریف کرده بود پس‌اگربناشدکه یک‌روزنامه خارجی از یک عده و یا دسته ای تعریف کند واین دلیل ملی بودنش باشد آقا ی‌دکتر امینی هم کاملاملی هستند وآنوقت جبهه‌ملی وطرفداران آقای دکتر مصدق نباید مبارزه ای با ایشان داشته باشند برای اینکه بایک شخص ملی دارند مبارزه‌میکنند

مسئله انتخابات

یک قسمت مهم دیگر فرمودند که اگر انتخابات بشود تمام کرسی ها را کاندیدا های جبهه ملی اشغال میکنند و آقای دکتر امینی از ترسش نمیتواند انتخابات را براه بیاندازد • بنده میخواهم به آقای دکتر امینی و به آقای واقدی قول بدهم که‌این خواب هیچ موقع تعبیر نخواهد شد برای اینکه در دوره بیستم که انتخابات آن کاملا و صد درصد قلابی بود وهمه اینرا تایید میکنند و اعلیحضرت هم آن انتخابات را باطل کردند و مجلس بیستم را منحل کردند در همان انتخابات قلابی آقای الهیار صالح انتخاب شدند و بمجلس رفتند دو راه دارد یا رفتند مجلس که صحبتشان را بکنند یا اینکه مثل نمایندگان دیگر قلابی بودند اگر قلابی بودند که حرفی نیست و اگر قلابی نبودند بمجلس رفتند که‌چکار بکنند و چه مطلبی رافرمودند چرا راجع به‌کشتار معلمین‌اصلا استیضاح نکردند چرا راجع به موضوع بودجه که خیلی هم مهم بود کلمه ای حرف نزدند •

توصیه میکنم

اگر واقعا آقای امینی از اینها میترسند بنده بایشان توصیه مـی کنم که نترسند برای اینکه اینهـا امتحان خودشان رادادند آقای الهیار صالح رئیس هیئت اجرائیه شان هستند اینطوری از آب درآمدند ، دیگران را که معلوم است •

چه کسی بدعت گذاشت

قسمت آخر بیاناتشان اینست آقای واقدی فرمودند چرا راجع به آئین نامه انتخاباتی آقای‌دکتر امینی صحبت نمیکنیم • میخواهم بدانم ک این بدعت را کی گذاشت این بدعت را مگر غیر از این بود که آقای‌دکتر مصدق گذاشت موقعی که انتخابات را شروع کردند هنوز نصف‌انتخابات شروع نشده بود یعنی هنوز نصف کاندیدا ها انتخاب نشده بودند که انتخابات را تمام کردند باهمان عده مجلس را افتتاح کردند و در اول فرمودند که لااقل هشتاد در صد از نمایندگان ملی هستند چطور شد که باآن رفراندوم قلابی مجلس رامنحل کردند و مسئولیت را از نمایندگان گرفتند و بدتر از همه اینکه صندوق های مخالف و موافق را از هم جدا کردند و گفتند موافقین بروند آنجا رای بدهند و مخالفین بیایند در اینجا رای بدهند و جلوی صندوق مخالفین عده ای رجاله و چاقوکش گذاشتند که هیچکس جرات نمیکردکه طرف آن صندوق برود و رای منفی اصلا بی معنی شده بود متاسفانه بدعت این موضوع را آقای دکتر مصدق گذاشتند دیگر مزاحم نمیشوم واگر کمی‌طولانی شد معذرت‌میخواهم دنباله مطالب کرسی‌آزاد درشماره آینده بنظر خوانندگان عزیز میرسد

ذغال ارزان شد ...

بقیه از صفحه ۵

میخواهد نرخ بگذارد باید توجه‌بکند که‌ما آرد راچند میخریم ،چقدر مخارج دارد، هر دکان نانوائی چقدر خرج دارد ، یا همینطور کارهای دیگر ... حساب کنند که ما چقدر بابت این پولها میدهیم ، یک نرخی تعیین‌نمایند که متناسب باکار ها باشد وگذشته از آنهم بایستی توجه کرد و چون ذکوة تخم مرغ یک پنبه دانه است یک کارگریکه دم سرچشمه کارمی‌کند از صبح پتک می‌کوبد و فقط یک کارگر دارد اینرا میگویند کارفرما وآن کار گاهی هم که چهار صد پانصد نفر کارگر دارد و یک مقرراتی دارد اورا هم کارفرما میگویند ،بنده میخواستم سئوال کنم از اداره بیمه های اجتماعی شما که یکنفر آهنگررا کارفرما می‌دانید بعقیده من باید هم بدانید باید هم کارش رابیمه‌کند، باید هم بسازمان کمک کند ، اما این کمک و پرداخت پول و احتساب آن برای صنف‌ها باید متناسب باکار آنها باشد وقتی یک کارخانه‌ای در شهرما بوجود می‌آید سه هزار نفر کارگر دارد و حساب میکند عوایدش را می سنجد این فرق داردبایک کارگریکه خودش کارگر است و فرضا دربازار آهنگر هاپتک می‌کوبد ما گفتیم‌اینها رامجزا کنید رعایت بکنید آن ماده سی و چهار قانون فعلی و آن اشکالاتی که خدمت آقای وزیر و آقای معتمدی وآقایان عرض کردم و توجه کردند . بهرحال همانطوریکه میدانید ما الان چهل صنف داریم وبنده صریح‌عرض می‌کنم که مابهیچوجه از شما تقاضا نداریم که کارگرهای مابیمه نشوند یاخلاف قانون عمل بشود ما میگوئیم فکر بکنید خودتان راه حلی پیدا کنید ، اینها را از همدیگر جداکنید، یک مرتبه این کارگریکه میفرمائید صدی نه بدهد فردا صبح‌نباید بفرمائید صدی هیجده بدهد . راجع بگذشته باید فکر بکنید ، اینکارها راه حل دارد و خلاصه آقایان توجه دارند و دنباله صحبت ما امشب برای همین کاربود .ولی خوشبختانه بنده امروز با آقای وزیر کار تماس گرفتم و ایشان فرمودند مشکلاتی که آقایان داشتند آنهائیکه صحیح بود آنها را ما در کمیسیونی رسیدگی کردیم و قرار شد در هفته آینده طرحی‌برای اینکار تهیه بشود و حالا که دولت می تواند خودش یک لوایحی را بگذراند و مشکلات کار را بردارد اینکار تمام میشود ، یعنی خواسته های ما و کارگران بصورت لایحه ای در میآید مشکلات ما حل میشود و طوری رفتار میشود که‌عمل عادلانه ای انجام بشود و باآقای نخست وزیر تقدیم میشود و اینکار تمام میشود بنابر این ما امشب راجع بآن گرفتاری هائیکه باوزارت کار داریم و همچنین بیمه های اجتماعی اشاره ای نمیکنیم فقط بنده بنمایندگی اتحادیه های شورای عالی اصناف از وزیر کار و اولیای وزارت کار و بیمه های اجتماعی‌کمال تشکر و سپاسگذاری را دارم کـه بحرفهای حقه اصناف توجه کردند و مشکلات ما را انشاء الله حل خواهند کرد •

مشورت‌کنید

تقاضای ما فعلا اینست که وقتی میخواهید این طرح را تهیه کنید و آن مشکلات را رفع کنید اگر میل داشتیدفقط ازنظر مشاوره نمایندگان شورای اصناف هم دعوت بفرمائید و روی اینکار مطالعه ای بشود •

نمایندگان شورایعالی اصناف کـه فعلاشماآنهاراکارفرمامیشناسیدموقعی که برای انتخاب نماینده دعوت‌کردید هیچکدام‌از این‌روسای اصناف‌کارفرما نبودند و حالا اگر دعوت بفرمائید ما نظر مشورتی خود را خواهیم گفت که اگر کاری انجام میشود یک کاری

بقیه درصفحه ۱۳

طیور
مجانی
جوجه کباب مجانی برای دریافت کارت ویژه به‌فروشگاه کشور طیور سه‌راه امین حضور مراجعه فرمائید .
۱-۴۰ آ-۳۱۹

جاده‌ای که‌روی کاغذ ساخته‌شد

سه‌کابینه، شش وزیرکشور، هفت شهردار قهرمانان این داستان بی‌پایان هستند:

« ماده واحده ـ شهرداری تهران شمیران را بعرض دویست متر به اجازه‌دارد اراضی وابنیه موردحاجت بهای بهمن ماه ۱۳۳٤ طبق قانون برای احداث جاده تازه بین تهران و توسعه‌معابرازصاحبان آنهاخریداری

اینهم یکی ازنقشه‌هائی است‌که روزی بنام «نقشه‌قطعی جاده سوم» منتشرشد، نشان بآن‌نشان‌که هنوز درپرونده جاده سوم مدفون است!

کرده و یکصد و بیست متر آنرا برای جاده مزبور و بقیه را برای نیازمندی‌های‌شهرداری مورداستفاده قرارداده ویالدی‌الاقتضا برای تامین مخارج ایجاد آن‌جاده بفروش برساند . . . »

. . . . نشستند و فکر کردند و برخاستند و سر انجام بموجب ماده واحده بالا تصمیم گرفتند از برای تسهیل عبور ومرور بین تهران و شمیران یك جاده وسیع دیگر نیز به دو جاده فعلی بیفزایند و نام آن را جاده سوم بگذارند و این ماده واحده‌را در سال ۱۳۳٤ تقدیم مجلس سنا کردند .

. . . . و باین ترتیب داستان بی‌پایان‌احداث جاده سوم تهران ـ شمیران آغاز شد .

علیرغم سر وصداها و فریادهائی که از دست جاده سوم بلند شده وشش سال است که عده کثیری از مردم ساکن بین تهران و شمیران بلاتکلیف هستند،قسمت اخیرتبصره سوم ماده واحده احداث جاده سوم چنین میگوید :

« تاریخ تصرف اراضی نباید با تاریخ تصویب‌قانون بیش ازیکسال فاصله پیدا کند . . . . »

باین ترتیب ملاحظه میکنید که درست است اینکه میگویندقوانین ما خوبست اما اجرا نمیشود و یا بد اجرا میشود . . .

بهر تقدیر قانون احداث جاده سوم در سال ۱۳۳٤ تقدیم مجلس سنا شد و در اسفند ماه همین سال بتصویب رسید و بعد در شانزدهم فروردین ماه ۱۳۳۵ مجلس شورای ملی آنرا تصویب کرد و برای‌اجرا بدولت ابلاغ شد و اینك پس از شش سال هنوز هم که هنوز است در دست اجراست !

چرا این قانون بوجود آمد ؟

فکر احداث جاده سوم اساسا باین جهت بوجود آمد که ترافیك در جاده قدیم و جدید تهران و شمیران روز بروز زیادتر میشود . در اثر توسعه شمیرانات و هجوم مردم به نقاط شمالی جلگه تهران پیش بینی میکردند که بتدریج‌این مسئله مشکلی ایجاد خواهد کرد و بهمین دلیل بفکر احداث جاده سوم افتادند ، این بود دلیل عقلائی و ظاهری‌این امر اما اگر زیر کاسه نیم کاسه‌ای هم وجود داشته باشد نگارنده را از آن اطلاعی نیست و باید گفت : والله‌اعلم بحقایق‌الامور!

نقشه اول . . . .

در حین تقدیم و تصویب قانون تهیه نقشه جاده سوم از منطقه‌مورد نظر به مهندسین اداره‌جغرافیائی ستاد ارتش محول شد و اداره جغرافیائی پس‌ازچندی نقشه مذکور را تحویل شهرداری تهران داد.

بموجب نقشه‌ایکه تهیه شده بود طول جاده سوم ۷٤۰۰ متر و عرض زمینهای مسیر جاده دویست متر بود که ۱۲۰ متر آنرا جاده‌تشکیل میداد و چهل متر در دوطرف آن بعنوان‌حریم جاده متعلق بشهرداری بود و برای احداث آن در حدود یکصد میلیون تومان هزینه‌برآورد کردند .

بورس بازی شروع شد . . .

چند هفته پس از گذشتن‌قانون جاده سوم‌از تصویب مجلسین‌جراید خبردادند که‌نقشه جاده سوم‌تصویب و تکمیل شده است و طبق نقشه مزبور ابتدای جاده سوم از شمال خیابان بهارو انتهای آن درنزدیکی تپه های امانیه خواهد بود و در همین زمان بود که بورس بازی روی زمین های جاده سوم خیالی به اعلادرجه خود رسید ، قبل از این تاریخ نیزالبته خرید و فروش‌اراضی بین تهران‌و شمیران از یمن‌احداث جاده جدید بازار گرمی یافته بود اما دوماه پس از تصویب قانون‌جاده سوم روزنامه ها خبر دادند که :با آنکه هنوز شهرداری اراضی جاده سوم را خریداری نکرده همه‌روزه صف طویلی در کنار اداره املاك شهرداری تشکیل‌میشودو عده‌زیادی تقاضای خرید اراضی جاده سوم را بدفتر اداره املاك تسلیم میکنند .

اولین تعویق !

در همین گرمی بازار و بورس بازی یکباره شهرداری اطلاع داد که احداث جاده سوم بعهده تاخیر و تعویق افتاده است .

این اولین «تعویق» بود و ظرف مدت شش سال پس ازآن تاریخ ، این تعویقها همچنان تکرار شد . اولین تعویق باین جهت پیش آمد که در عمل مشاهده کردند جاده مزبور از قسمتی از منطقه هنك ـ موتوری میگذرد و چون انبار های مهمات و اسلحه‌در این منطقه وجود داشت احداث جاده‌سوم دچاراشکال شد و قرار بر این گذاشتند که مطالعه بکنند و پس از انتقال‌انبار های مهمات بجای‌دیگر جاده سوم را ادامه دهند .

از هفته آینده

هفت ماه از تصویب قانون‌جاده سوم گذشت‌طی‌این مدت‌شهرداری مرتبا برای احداث‌جاده برنامه ارائه میداد و اطلاعات تازه‌ای در جراید انتشار میبافت ، مثلا اعلام میشد که ساختمان‌های اطراف جاده سوم‌تحت نظر شهرداری بنا میشود و یااینکه جاده سوم بوسیله جاده هائی به خیابان های پهلوی و شمیران و میدان تجریش متصل میگردد و یا در هفته سوم اسفند اولین کلنك جاده سوم طی مراسمی بزمین زده میشود .

البته طی‌این مدت مردم تهران همچنان درانتظار صاحبان وساکنان اراضی حدود جاده سوم کماکان بلاتکلیف بودند و مسیر جاده مکرر تغییر میکرد تا اینکه در آبانماه سال ۳۵ اعلام شد : از هفته آینده مسیر جاده مشخص میشودو ازطرف مقامات‌مربوطه پروانه ساختمان‌صادر میگردد . ،اما یك هفته دو هفته ، دو ماه شدو در اسفند ماه‌میخکوبی جاده سوم را شروع کردند .

باز هم تازه این اول کار بود زیرا میبایست‌پس از پایان علامت‌ـ گذاری ارزیابی‌زمین های مسیرجاده در کمیسیون ارزیابی شروع شود و پس از ابلاغ بصاحبان آن چنانچه اختلافاتی پیش آمد در اداره‌قضائی شهرداری حل و فصل شود .

سازمان برنامه و جاده سوم

در همین اوان ، مذاکراتی بین شهرداری تهران و سازمان برنامه هفت ساله شروع شدتا ساختمان جاده سوم بسازمان برنامه واگذار شود .

در این باره نیز مدتی مطالعه و مذاکره شد اما به نتیجه ای‌نرسید و بعد مهندسین وزارت کشور با اولیای شهرداری تهران اختلاف‌پیدا کردند .

اختلاف در مورد احداث یکی از میدان ها و انحراف جاده بود ، این مسئله نیز مدتی اولیای امور را سر گرم کرد ، بهر ترتیب ، هفته ها و ماه ها میگذشت وجاده سوم دچار نحوست شده بود تا اینکه متصدیان امر یکدفعه متوجه شدند که قانون احداث جاده سوم نقض شده و مدتی از مهلت قانونی احداث جاده گذشته است .

وزیر کشور وقت در این باره مصاحبه‌ای کرد و متذکر شد که لایحه‌ای برای تمدید مدت احداث جاده سوم به مجلس خواهد برد و در مجلس سر و صدا بلند شد و از دولت سئوال کردند که چرا با آنهمه عجله در ابتدای امر کارجاده سوم لنك مانده است و دولت طبق معمول جوابی بوکیل سئوال کننده داد و قضیه خاتمه یافت و هیچکدام از اینها هم جاده سوم نشد .

یکسال به سه سال

بالاخره در شهریور ماه سال ۱۳۳٦ لایحه تمدید مهلت ساختمان جاده سوم از یکسال بسه سال‌تقدیم مجلس شورایملی شد .

در مقدمه این لایحه علت عدم ساختمان جاده چنین ذکر شده‌بود:

بعلل و جهات فنی و مالی ، تهیه نقشه کامل وخرید و تصرف اراضی مجاور تاکنون مقدور نگردید . . .

ملاحظه میکنید که‌پس از آنهمه نقشه برداری و نقشه کشی و مطالعه و میخکوبی و سر و صدا هنوزنقشه کامل جاده سوم تهیه نشده بود بهر صورت مجلس‌بادو سال تمدید مهلت ساختمان جاده سوم موافقت کرد و لایحه دولت را هم تصویب نمود .

همچنین کمیسیون کشورمجلس شورایملی نقشه جاده سوم را نیز بطور قطعی تصویب کرد ، این نقشه با نقشه های قبلی تفاوت های بسیار داشت و از جمله اینکه طول جاده از نزدیك هشت کیلو متر به نزدیك دوازده کیلو متر افزایش داده‌شده بود . اماشهرداری بعدا روی همین نقشه هم دبه در آورد وپس از مباحثات بسیاری که‌صورت گرفت این را هم تغییر دادند !

کلنك زدند

بالاخره یك روز در زمان‌شهرداری آقای مهام اعلام شد که دیگر کار ساختمان‌جاده سوم وارد مرحله عمل شده است و شهردار کلنك احداث جاده را بزمین میزند و همینطور هم شد و شهردار تهران در تاریخ بیست و یکم مرداد ماه سال ۱۳۳۷ اولین کلنك ساختمان جاده سوم را بزمین زد .

ایندفعه دیگر کار صورت جدی بخود گرفته بود و کلنك زمین زده شده بود !

اما بازهم طلسم شکسته نشد و این کلنك هم مثل خیلی کلنك‌های دیگر که در گوشه و کنار بزمین میزنندتنها اثرش انتشار عکس و تفصیلات در روزنامه ها بود وجاده

بقیه در صفحه ۱۳

درحالیکه هنوز طلسم جاده سوم شکسته نشده‌بودناگهان‌اعلام‌شد که جاده چهارم ساخته میشود!

نوتخته «نئوپان» NEO-PAN

محصول کارخانجات ایران چوب

برای درب سازی ـ مبل سازی ـ خانه سازی و ساختمان و دکوراسیون

باندازه های مختلف وقیمت غیرقابل رقابت

مرکز فروش :

فروشگاه صنعتی سعدی ـ خیابان سعدی ـ تلفن ۳۵۰۰۲

روزنامه سیاسی و انتقادی خدنك

همه هفته روز های شنبه درسراسر کشور منتشر میشود.

وقتی قلم پارکر ۶۱ را پر میکنید واقعه جالب توجهی رخ میدهد

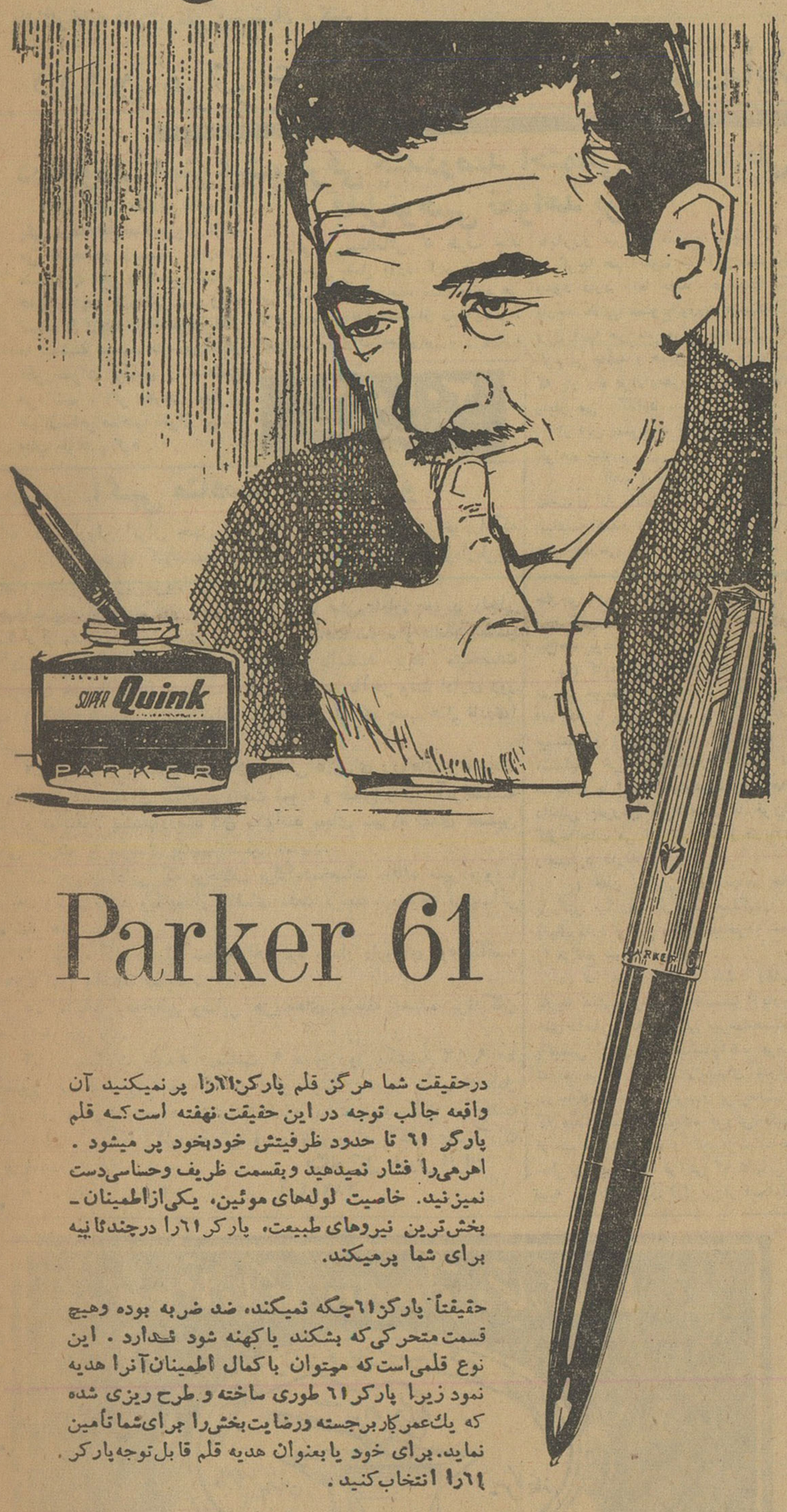

Parker 61

درحقیقت شما هرگز قلم پارکر۶۱را پر نمیکنید آن واقعه جالب توجه در این حقیقت نهفته است‌که قلم پارکر ۶۱ تا حدود ظرفیتش خودبخود پر میشود . اهرمی‌را فشار نمیدهید وبقسمت ظریف وحساسی‌دست نمیزنید. خاصیت لوله‌های موئین، یکی‌ازاطمینان‌ـ بخش‌ترین نیروهای طبیعت، پارکر۶۱را درچندثانیه برای شما پرمیکند.

حقیقتاً پارکر۶۱چکه نمیکند، ضد ضربه بوده وهیچ قسمت متحرکی‌که بشکند یاکهنه شود ندارد . این نوع قلمی‌است که میتوان باکمال اطمینان‌آنرا هدیه نمود زیرا پارکر۶۱ طوری ساخته و طرح ریزی شده که یك‌عمر کار برجسته ورضایت‌بخش‌را جزای‌شما تامین نماید. برای خود یابعنوان هدیه قلم قابل‌توجه پارکر ۶۱را انتخاب کنید.

پارکر ۶۱

اکنون درفروشگاه شما مرکب سوپرکوئینك جدید پارکر بهترین مرکب برای هر نوع قلم --- بخصوص برای قلم پارکر ۶۱

یکی ازمحصولات شرکت قلم پارکر

قابل توجه دوستداران هنر رقص

استودیو ونوس تحت سرپرستی مادام‌هانریت دیپلم هنرستان عالی پاریس برای رقصهای شرقی‌وغربی‌ووالس شاگردان‌جدید قبول می‌کند . ضمنا ساعات خصوصی هم هنرآموز می‌پذیرد.خواهشمند است بین ساعات ٤تا۷ بعدازظهر به خیابان بهجت‌آباد ـ خیابان رشت بن‌بست بوستانی شماره ۱۱٤ مراجعه فرمائید.
ضمنا بشاگردان اول هررقص جایزه داده خواهد شد .
آ ـ ۲۰۸۹۹

اقتصادی

باوجودکوشش برای تقلیل هزینه‌های ارزی

مصارف ارزی ماهانه کشور پنجاه میلیون دلار است

دیون و تعهدات ارزی سابق موجب‌شده که مخارج ارزی کاهش پیدانکند

خبر نگار ما گزارش میدهد : باوجود کوششی هائی که برای صرفه جوئی در مصارف ارزی میشود هنوز میزان ارز مصرفی کشور تقلیل نیافته است و مصارف ارزی ماهانه حداقل پنجاه میلیون دلار در ماه است .

باآنکه واردات کاهش یافته و در تقلیل پرداخت ارز های‌تحصیلی وجلوگیری‌ازمسافرت های تفریحی کوششی هائی میشودولی بعلت‌بدهی هاو تعهدات ارزی که‌از سابق‌موجود بوده‌و مرتبا سر رسید پرداخت آنها فرا می رسد کاهش پرداخت های ارزی را مشکل ساخته است .

مقداری از این تعهدات دیون ارزی است و مقداری هم‌مربوط به تعهدات خریداران ایرانی در مقابل فروشندگان خارجی است که در سال‌های گذشته کالا های تولیدی‌و ماشین آلات صنعتی وارد کرده‌اند وباید بهای آنها را به تدریج به‌ارز به پردازند .

یك قسمت از تعهدات ارزی‌هم مربوط بکالا های مصرفی بخصوص کالا های مصرفی غیر ضروری است که‌در گذشته متاسفانه به علت‌وجود تسهیلات بیش از حد وارد شده‌ولی هنوز قسمتی از تعهدات مربوط به آن باقی است .

مقامات‌بانك مرکزی فعلااز وضع ارزی‌کشورراضی‌هستندزیرابرخلاف سال گذشته نتیجه محاسبات ارزی کشور منفی نیست و حتی قدری‌هم بطرف مثبت متمایل می باشد .

مقامات بانك مرکزی اظهار امیدواری می کنند که‌در ماه های آینده میزان مخارج ارزی تقلیل یابد واز پنجاه میلیون دلار کمتر شود .

هم‌اکنون بطور مرتب کمیسیون هائی در بانك مرکزی زیر نظرقائم مقام رئیس‌کل بانك مرکزی‌تشکیل میشود درآمد ها و مخارج ارزی کشور بدقت مورد بررسی قرار می گیرد تا وضع موازنه پرداخت‌های ارزی کشور و تغییرات آن همواره تحت کنترل باشد .

براساس آمارهای غیررسمی تهیه شده

اضافه محصول پنبه امسال چندان زیاد نیست

تخم پنبه محصول اغلب نقاط شمالی مشکوك بوده و مریض میباشد

بطوری که اطلاع حاصل شده دراثر بازرسی که‌از مناطق پنبه خیز شمال توسط شورای عالی پنبه‌بعمل آمده معلوم شده که تخم پنبه گنبد مشکوك است و ظاهرا مبتلا بنوعی مرض است .

تاکنون از این نقطه تخم پنبه برای مناطق دیگر مازندران و گرگان برده می شد چون تخم‌پنبه اکثر نقاط شمال کم‌و بیش‌مشکوك بنظر میرسیدو سالم نبود بهمین علت هم مالکان و پنبه کاران تخم پنبه گنبد را که معروفیت داشت برای مرغوب کردن پنبه خود باین نقاط می آوردند .

این بازدید به خاطر بر رسی وضع کارخانجات پنبه پاك کنی‌شمال بودو درضمن قرار بود دراین‌بازدید معلوم گردد که آیا محصول بیش از میزان مصرف کارخانجات‌موجود در آن منطقه وجود دارد یانه قادر صورت زیاد بودن ، اجازه حمل وش به تهران بمیزانی که اضافه است داده شود .

درمورد افزایش محصول یکی از شرکت های صادراتی که خوددر شمال چندین کارخانه پنبه پاك کنی دارد، آمار گیری به عمل آورده و طبق این آمار فقط در منطقه‌گنبد محصول افزایش داشته وآنهم‌بعلت زیاد شدن سطح کشت بوده وگرنه میزان محصول در واحد کشت بالا نرفته . درنقاط دیگر بغیر ازمنطقه بابل آمار این شرکت نشان میدهد که محصول در حدود سال قبل بود . و زیادی یا کمی آن قابل توجه نیست واین شایعه که امسال محصول بیشتر شده به آن حدی‌که گفته می شود نیست حداقل این نظر در منطقه گنبد و گرگان و بهشهر صادق است .

دستگاه های دولتی هنوز به آمار گیری دقیقی از میزان محصول در بدو برداشت نیستند و دستگاهی هم برای این کار وجود ندارد در حالی که اگر وضع پولی درسال جاری بدنبود مسلما در زمینه صدور پنبه بین صادر کنندگان و کارخانه داران داخلی کشمکش بوجود می آمد .

این وضعی است که در سال آینده احتمال پیدا شدن آن زیاد است . تنها راه حل این است که دستگاه های دولتی ، قبل ازبالارفتن سطح کشت و میزان محصول‌آمار دقیقی از محصول سال در اول برداشت محصول پنبه بدست آورند تا حد صادرات معلوم باشد .

بهای انواع ارز و مسکوك طلا در بازار آزاد تهران

ارز		طلا	
قیمت بریال			
دولار نقد	۸۲٫۵۰	پهلوی	۷۱۰
دولار حواله بستی	۸۲	نیم پهلوی	۳۶۲
پوند نقد	۲۳۲	ربع پهلوی	۱۸۴
پوند حواله بستی	۲۳۱	ژوژ قدیم	۷۹۰
مارك نقد	۲۱	ژوژ جدید	۵۸۰
مارك حواله بستی	۲۰٫۵۰	لیره عثمانی قدیم	۶۶۵
فرانك فرانسه نقد	۱۷٫۵۰	لیره عثمانی جدید	۵۳۰
فرانك فرانسه بستی	۱۷٫۱۰	پانزده مناتی	۱۴۵۰
هزار لیر ایتالیا نقد	۱۳۴	ده مناتی	۹۸۰
هزار لیر ایتالیا بستی	۱۳۲	پنج مناتی	۴۲۰
فرانك سویس نقد	۱۹٫۵۰	بیست دلاری	۳۴۰۰
فرانك سویس بستی	۱۹	دولار مکزیکی	۴۱۰۰
لیره ترك اسکناس بزرگ	۶٫۸۰	طلای شمش	۴۳۴
روپیه پاکستان نقد	۱۱٫۵۰	نقره قدیم	۱۰۴
روپیه هندوستان نقد	۱۲٫۵۰	نقره‌جدید	۲۳

آگهی مناقصه شماره ۴۲۲

اداره ساختمان وزارت دارائی‌عملیات تکمیلی و رفع نواقص‌ساختمان های وزارت دارائی درتهران و حومه را بمناقصه میگذارد . از شرکت ها و مقاطعه کاران ساختمانی واجد صلاحیت که در وزارت دارائی درجه ۲و۳ شناخته شده و مایل بشرکت در این مناقصه میباشند دعوت‌میشود که‌با دردست داشتن مدرك صلاحیت وطبقه بندی بدفتر این اداره واقع در خیابان ناصر خسرو کاخ وزارت دارائی مراجعه و با دریافت‌مدارك و اسناد و شرایط کامل شرکت در مناقصه پیشنهاد خود را تکمیل و منتهی تاآخر وقت اداری روز هشتم آذرماه ۴۰ بدفتر این‌اداره تسلیم و رسید اخذ نمایند .

پیشنهاد های واصله درساعت ۱۰ صبح روز ۹ر۹ر۴۰ در کمیسیون مناقصه باز و قرائت خواهدشد و حضور شرکت کنندگان در مناقصه در جلسه مزبور بلامانع میباشد .

اداره ساختمان دررد یا قبول‌هریك یا تمام‌پیشنهادها مختاراست و به پیشنهاد های مبهم و مشروط و یا پیشنهاد هائی که بعداز وقت فوق‌الذکر برسد ترتیب اثر داده نخواهد شد .

هزینه درج آگهی و سایر عوارض متعلقه بعهده برنده مناقصه خواهد بود .

۱ـ۲ آ ـ ۲۸۲۱۲ اداره ساختمان

آگهی فروش سهام

طبق تصمیم مجمع عمومی فوق‌العاده صاحبان سهام شرکت‌سهامی سیمان فارس مبلغی بسرمایه شرکت اضافه گردیده وبرای فروش آگهی میگردد.

صاحبان سهام فعلی در صورت تمایل نسبت بخرید سرمایه‌اضافی حق‌تقدم داشته واز تاریخ نشر این آگهی تا۱۵ روز میتوانند درطهران بشرکت سهامی سیمان فارس خیابان سعدی ساختمان نمازی ودرشیراز کارخانه سیمان فارس مراجعه وسهام مورد احتیاج را خریداری‌فرمایند ودرانقضای مدت پانزده روز شرکت سهام باقیمانده رابه‌سایر تقاضا‌کنندگان خواهد فروخت.

سهام مذکور ده‌هزار ریالی و شصت‌وپنج درصد آن‌در موقع خرید دریافت و بقیه جزو تعهد خریدار میباشد شرکت سهامی سیمان‌فارس

یك‌کارخانه دار ایرانی پیشنهاد میکند :

ورود هر نوع پارچه برای چندسال باید ممنوع شود

درصورت ممنوعیت، ترقی چنددرصد احتمالی پارچه داخلی تحمیل قابل‌توجهی نخواهد بود

آقای محمد صادق فاتح که یکی ازصاحبان‌صنایع‌وبازرگانان می باشد در زمینه واردات منسوجات نخی و پشمی‌پیشنهاد هائی‌بوزارت بازرگانی داده ویك نسخه از آن را دراختیارخبرنگار ما گذاشته است . ما بدون‌اظهار نظر نظرات ایشان را منعکس می کنیم . اگر نظرات دیگری هم ازسایر صاحب نظران برسد چاپ خواهیم کرد .

۳۰۴۵۹۱
تلفن مستقیم سرویس اقتصادی

باتوجه بمطالعاتی که ظرف چند سال اخیر بعمل آورده ایم پیشنهاد می کنیم که برای چند سال ورود هر نوع پارچه بافته شده از نخ، پشم ، ابریشم ، الیاف مصنوعی ، رایون ، نایلون‌و غیره را ممنوع نمایند .

گرچه هم اکنون نیز این ممنوعیت وجود دارد اما باید دانست که پارچه هائی ممنوع‌الورود هستند که وزن آنها هر متر مربع بیش از ۹۰ گرم می باشد و همین شرط وزن‌است که باز راه فرارازمقررات‌وسوءاستفاده راباز می گذارد .

از این ممنوعیت نتایج زیر حاصل خواهد شد .

الف) هم اینك پارچه های محصول کارخانجات کشور در انبارها انباشته شده و بعلت رقابت پارچه های خارجی قابل فروش نیستند و بدیهی است‌که ممنوعیت ورود پارچه خارجی موجب فروش این محصولات وجلوگیری از ورشکستگی کارخانجات خواهد بود .

ب) کلیه کارخانجات کشور هریك بسهم خویش از دولت وامهائی‌گرفته اند که با وضع فعلی قادر بپرداخت نیستند و این خطر بزرگی است که مستقیما خزانه مملکت‌را تهدید می نماید . با ایجاد ممنوعیت پارچه‌های داخلی بفروش میرسد و با فروش کارخانجات می توانند وامهای دریافتی رامسترد دارند .

ج) خطر تعطیل کارخانجات خطر بزرگتر بیکاری کارگران مملکت‌را به دنبال دارد و این ممنوعیت هردو خطر را مرتفع خواهد ساخت .

د) در حال حاضر بعلت رقابت پارچه های خارجی آن قسمت ازپارچه های داخلی که بفروش میرسدهمیشه باقیمتی کمتر ازقیمت‌تمام‌شده عرضه شده‌و مرتبا‌ازاین‌راه زیانهای متوالی متوجه‌کارخانجات میگرددو تردیدنیست که منطق سلیم هیچگاه فروش بکمتر از قیمت‌تمام شده را تجویزنمینماید. خطرات این نحوه فروش که غالبا‌برای تهیه پول‌بازرگانان ناگزیر از انجام‌آن هستند دامنگیرتمام طبقات مملکت خواهد بود . در مزد کارگر ، محصولات کشاورزی ، مواد اولیه ، مالیات و بالاخره خزانه دولت اثر می گذارد و رفته رفته بکلی بنیان اقتصاد مملکت‌را در هم میریزد .

تنها مطلبی که در اینجا باید مورد بحث قرار گیرد این نکته است که در نتیجه ممنوعیت امکان ترقی‌بهای‌پارچه داخلی در پیش خواهد بود این امر بزیان مصرف کننده تلقی خواهد شد در این مورد از تذکر این نکته‌ناگزیر است که اولا بهای پارچه درسالهای اخیربا وجود ترقی قیمت کلیه اجناس نه تنها ترقی‌نکرده بلکه نسبت بسال ۱۳۳۲ ۱۰درصدالی۱۵درصد تنزل‌هم است وبنابراین ترقی چند در صد احتمالی تحمیل قابل توجهی نخواهد بود . ثانیا اینك ترقی قیمت زیانی است که بخاطر سودی که از این راه عاید کارگران و خانواده های آنان میگردد می توان وباید تحمل نمود .

بهتر است هزاران نفر بیکار مشغول‌گردند وخانواده های آنان از پریشانی نجات یابند و در عوض اندکی بر قیمت ها افزوده گردد .

رویه استفاده از محصولات داخلی از جمله سیاستهائی است که هم اکنون در کشور های هلند ، ترکیه ، پاکستان ، مصر ، اسرائیل و غیره مورد توجه قرار گرفته و نتایج درخشانی ببار آورده است . وآمار های اقتصادی این کشورها نشان می دهد که در سطح قیمت ها نیز تغییری حاصل نشده وزیانی عاید طبقه‌مصرف کننده نگردیده است . ممکن است تصور شود که میزان تولید داخلی کفاف مصرف رانمی دهد و شاید زیادی تقاضا و کمی عرضه باعث گرانی قیمت شود اما این تصور صحیح نیست زیراآمار موجود حکایت دارد که تولید داخلی کافی است و بعلاوه‌باید در نظر داشت که‌هم‌اکنون کارخانجات دیگری نظیر شوش در اهواز فخر ایران در راه قزوین در دست تاسیس هستند و ورود محصول آنها ببازار حتی‌الامکان ازدیاد عرضه را ایجاد می کند که در حد خود موجب نقصان قیمت ها نیز خواهد شد . و بنابراین جای‌هیچگونه‌نگرانی نیست .

نظربااینکه در حال حاضر تولید کشور از لحاظ پارچه های بافته‌شده از الیا ف‌مصنوعی از قبیل متقال و ساتین و غیره کافی نمی باشد ، بدیهی است باید ورود این نوع‌پارچه هارا بصورت‌خام آنهم فقط بوسیله کارخانجات آزاد گذارد تا از این راه هم‌مصرف کنندگان در مضیقه‌نباشند وهم با چاپ و تکمیل آن‌درکارخانجات داخلی عده ای از اینراه بکار گمارده شوند .

ورود پارچه بصورت‌خام باعث‌می شود که برای چاپ آن قهرا ورودرنك وسایر مواد شیمیائی ضرور ت‌یابد و این رهگذر نیز مبالغی ازطریق‌دریافت گمرك وسایر عوارض کالاهای‌شیمیائی عاید دولت خواهد شد و نفع چاپ نیز مستقیما عاید ایرانی خواهد گردید.

آگهی مناقصه خرید دارو

بنگاه کل داروئی ایران چهل‌وشش قلم داروهای موردنیاز خودرا که قسمتی از آن بوسیله کارخانه‌های داروسازی داخلی تهیه میشودازطریق مناقصه باشرایط زیرخریداری مینماید.

۱ـ پیشنهاددهندگان بایستی بامراجعه قبلی باداره خرید داخلی بنگاه برك مشخصات داروهای موردنیاز رادریافت نموده و بااطلاع کامل از کمیت وکیفیت داروهای مورد احتیاج باامضاء برك مشخصات پیشنهادات خودرا درپاکت سربسته لاك‌ومهرشده تاآخر وقت اداری روز شنبه ۱۱ر۹ر۴۰ بدفتر بنگاه (واقع در خیابان نادری جنب هتل نادری) تسلیم ورسید دریافت دارند .

۲ـ هریك از پیشنهاددهندگان بایستی ۵٪بهای داروهای پیشنهادی خودرا وجه نقدبصندوق بنگاه پرداخت نموده و قبض رسید آنراضمیمه پیشنهاد نمایند . پیشنهاددهندگان میتوانند بجای سپرده نقدی تضمین بانکی گرفته و پیوست پیشنهادتسلیم نمایند.

۳ـ به‌پیشنهاداتی که برخلاف برك مشخصات یافاقد سپرده ویا مشروط ومبهم باشد ویا بعداز انقضای مدت برسد بهیچوجه ترتیب‌اثر داده نخواهد شد .

۴ـ بنگاه کل داروئی مجازخواهد بود مقدار داروهای موردمناقصه راتا۲۵٪کسر یااضافه نماید .

۵ـ مالیات وعوارض وسایر هزینه‌های متعلقه بعهده برندگان مناقصه خواهد بود.

۶ـ پیشنهادات واصله درساعت ۹ صبح روز یکشنبه ۱۲ر۹ر۴۰ درحضور کمیسیون مناقصه که در دفتر هیئت مدیره بنگاه تشکیل میشود باز و قرائت خواهد شد . حضور پیشنهاددهندگان در جلسه مناقصه آزاد وبنگاه کل داروئی دررد وقبول‌یك یاکلیه پیشنهادات مختار است .

۱ـ۲ آ ـ ۲۸۲۸۴ بنگاه کل داروئی ایران

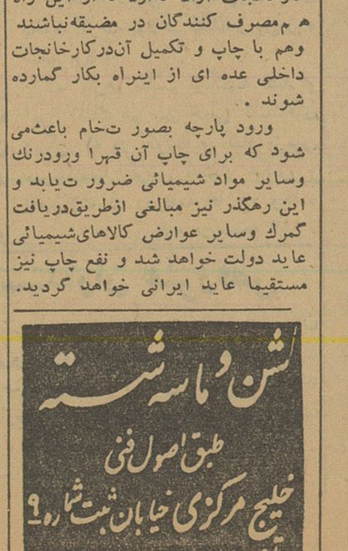

تیم بوکس باویر آلمان از مؤسسه اطلاعات بازدید کرد

سرپرست تیم آلمان گفت:

مؤسسه اطلاعات درردیف بزرگترین مؤسسات مطبوعاتی جهان قراردارد

*** ایزاریا ایلخانوف آینده بسیار درخشانی دارد، درطلوعی خوب بازی کرد. ویلیام آدم‌زاده تاکتیك بسیار خوبی دارد**

ساعت ۱۰ صبح دیروز تیم بوکس باویر آلمان باتفاق سرپرستان خودو آقایان مدیر امانی نایب‌رئیس فدراسیون بوکس و مهندس عادلی مهماندار تیم باویر در موسسه اطلاعات حضور پیدا کردند.

ابتداء از کلیه قسمت های موسسه اطلاعات بازدید نمودند و در موقع بازدید نکات لازم بوسیله آقای مهندس عادلی برای آنها شرح‌داده می شد.

سپس در باشگاه اطلاعات از تیم باویر آلمان پذیرائی به عمل آمد و با آقای فرهاد مسعودی ملاقات کردند آقای دکتر ویلهلم فرتیس رئیس فدراسیون آماتور بوکس ایران مطالبی راجع باهمیت همکاری جراید با سازمان های ورزشی اظهار داشت و گفت موسسه اطلاعات در ردیف بزرگترین موسسات مطبوعاتی جهان است و من از این که این موسسه مطبوعاتی در برگزاری مسابقات بوکس ایران وآلمان همکاری داشته است بسیار ممنون هستم.

نظر سرپرست تیم آلمان

ضمن بازدید تیم باویر آلمان ازموسسه اطلاعات مصاحبه مختصری باآقای دکتر ویلهلم فرتیس بدین شرح بعمل آمد.

از دکتر ویلهلم سئوال شد که نظر شماراجع به تیم های تهران وهمچنین مسابقات چیست.

وی در جواب اظهار داشت: تیم های تهران هردو خوب بود. تقریبا هم قوه بودند.

دراین دو مسابقه خیلی خوب بازی کردند فقط ایرانی ها تمرین کافی ندارند واگر تمرین کافی داشته باشند آینده درخشانی برای آنها پیش بینی میشود وی اضافه نمود بهترین بوکسور های ایران قهرمان وزن اول ایزاریا ایلخانف است که آینده بسیار بسیاردرخشانی برای او انتظار می رودو فکر می کنم اگر تمرینات بیشتری داشته باشد حتماد رمسابقات جهانی اگر شرکت بکند مقامی بدست می آورد.

ضمنا آقایان درطلوعی خوب بازی کرد ویلیام آدم زاده باوصف این که مغلوب «شروك اتو» شدولی بسیار تاکتیك خوبی دارد.

تیم بوکس باویر آلمان هنگام مشاهده ماشین لاین تایپ مؤسسه اطلاعات

برای اُتومبیل امروزه ساخته شده
لاستیکهای تمام نایلن
گودیر
GOODYEAR
آ-۲۸۲۴۴

عملیات پیشاهنگی

روز جمعه گذشته به مناسبت آغاز سومین سال تاسیس پیش - آهنگی جوینده و سیار در ایران مراسمی در استادیوم بزرك منظریه انجام شد.

دراین برنامه پیش آهنگان جوینده و سیار عملیاتی در مبارزه باآتش سوزی، کمکهای نخستین راهنمائی وسائل نقلیه و کوهنوردی اجراء نمودند.

جالبترین قسمت برنامه نمایشات کوهنوردی بود که توسط پیش- آهنگان کوهنورد پارس انجام گردید و طی آن عملیات مربوط به صعود - عبور بین قله وفرود انجام شد و پیش آهنگان طریق نجات و کمك رادر عملیات کوهنوردی عملا اجراء نمودند و این مراسم در ساعت پنجو نیم بعد از ظهر پس از سخنرانی سر لشکر فرزانه رئیس سازمان دفاع غیر نظامی خاتمه پذیرفت.

کاملترین رپورتاژ
ازمسابقات بوکس ایران وآلمان
یك خبر از حبیبی
حادثه کشته شدن کارگردان تیم مالمو
جمعه دراطلاعات هفتگی بخوانید

بزودی
یک واقعه بزرگ
بس-هول
اثری که تمام عظمت ان نتیجه تجربه دوره زندگی است
برنده ۱۱ جایزه اسکار
رنگی - بطریقه ۶۵ میلیمتری
آ-۲۸۲۸۶

شرکت ملی نفت ایران
آگهی مزایده

شرکت ملی نفت ایران تعداد سی‌دستگاه خودروهای مستعمل را که‌در انبارری (تهران) موجود است از طریق مزایده عمومی بفروش میرساند.

۱- علاقمندان میتوانند برای دریافت برك مشخصات و شرایط پیشنهاد مزایده باداره سرویس های تدارکات سازمان مهندسی‌وخدمات فنی واقع در خیابان شاه کوچه لاله مراجعه نمایند.

۲- سپرده جهت شرکت در مزایده فوق برای هردستگاه ازخودروها ده‌هزار ریال است که بایستی بصندوق حسابداری سازمان مهندسی‌و خدمات فنی پرداخت گردد. بجای سپرده نقدی تضمین‌نامه بانکی‌مورد قبول شرکت معادل مبلغ بالا باعتبار سه‌ماه از تاریخ ۱۵ر۹ر۴۰ پذیرفته میشود.

۳- کلیه پیشنهادات باید روی برك مخصوص شرکت در مزایده تنظیم وبانضمام رسید صندوق ویاتضمین نامه بانکی درپاکت های‌لاك‌و مهرشده باقید عبارت «مربوط‌به‌مزایده سی دستگاه خودروهای‌مستعمل» حداکثر تاآخروقت اداری روز چهارشنبه ۱۵ آذرماه ۱۳۴۰ باداره سرویسهای تدارکات سازمان مهندسی و خدمات فنی تسلیم ورسید دریافت گردد.

۴- به‌پیشنهادات مبهم مشروط وپیشنهاداتیکه باشرایط مندرج درآگهی وبرك مشخصات شرایط مزایده مغایرت داشته و یابعدازمدت مقرر در آگهی برسد مطلقا ترتیب‌اثر داده نخواهد شد.

۵- شرکت دررد یاقبول کلیه پیشنهادات واصله بدون آنکه محتاج بذکر دلیل باشد مختار است.

۱-۲ آ-۲۷۸۱۲

مزایده فروش اتومبیل ولوازم فرسوده

سازمان آب تهران ۲ دستگاه اتومبیل سواری و استیشین شورلت مدل ۵۱و ۵۷ و دو دستگاه جرثقیل‌بودا وجنر مدل ك- ال - ۲۲ که فعلا مشغول کار میباشد و دو دستگاه تراکتور فرگوسن و ۳ دستگاه‌موتور سیکلت و تعدادی لاستیك روئی وتوئی و مقداری لوازم فرسوده دیگر از طریق مزایده کتبی باشرایط زیر بفروش میرساند.

۱- طالبین میتوانند برای بازدید اجناس همه روزه باستثنای‌روزهای تعطیل ازساعت ۸ صبح تا۴ بعد ازظهر بانبار لوازم سازمان واقع درخیابان جنوبی سیلو (شیر و خورشید) مراجعه نمایند.

۲- طالبین شرکت در مزایده میتوانند پس از رویت اجناس و اطلاع از حداقل بهای مزایده مبلغ‌ده‌هزار ریال سپرده بصندوق‌سازمان تاپایان وقت‌اداری روزسه شنبه ۱۴ آذرماه‌در مقابل رسید پرداخت‌نمایند.

۳- مزایده حضوری بصورت حراج در ساعت ده صبح روز چهار شنبه ۱۵آذرماه ۴۰در انبار لوازم سازمان آب تهران واقع در خیابان شیر و خورشید جنوب سیلوی تهران آغاز خواهد شد.

۴- کسانیکه قبض سپرده در دست داشته باشند در جلسه مزایده شرکت مینمایند.

۵- پرداخت هرگونه مخارج و مالیات و عوارض مربوط باجناس بعهده برنده مزایده میباشد وسازمان در ردیاقبول یك یا کلیه‌پیشنهادها مختار است.

۶- برنده مزایده باید یك ثلث بهای اجناس خریداری شده را فی‌المجلس نقدا و بقیه‌وجه راحد اکثر تاده روز بصندوق سازمان پرداخت نماید و با ارائه رسید صندوق جنس خریداری شده را در انبار لوازم تحویل بگیرد.

۷- اگر خریدار ظرف مدت‌مقرر دربند ۶بقیه بهای‌مورد معامله را بصندوق سازمان نپردازد ویاجنس خریداری شده را از انبار خارج‌ننماید سازمان حق دارد به تشخیص خود پیش پرداخت راضبط نموده‌و درتجدید حراج اقدام نماید و خریدار حق هیچگونه ادعا و اعتراض نخواهد داشت.

۱-۲ آ-۲۸۲۱۴ سازمان آب تهران

زمین بقیمت بسیار ارزان

زمین بقطعات پانصد و هزارمتری تفکیك شده باسند مالکیت که مالك‌آن دستور فروش آنرامتری چهار ریال صادر نموده است بفروش میرسد بوذرجمهری بازار کفاشها سرای سجاد موسسه ایران‌خزر

آ-۱۹۱۹۹ ۱-۱۰

آگهی مناقصه

اداره ساختمان دانشگاه تهران کارهای ساختمانی و تاسیساتی آزمایشگاه طب تجربی دانشکده پزشکی رااز طریق مناقصه واگذار می نماید لازمست شرکت های ساختمانی که مایل بشرکت در مناقصه فوق می باشند برای احراز صلاحیت خود مدارك مربوطه را تاآخر وقت‌اداری روز چهار شنبه ۸ر۹ر۴۰ بدفتر اداره ساختمان دانشگاه تسلیم نمایند.

شرکت های صلاحیت دار بعدا طی دعوت کتبی در مناقصه شرکت خواهند کرد.

۱-۲ آ-۲۸۲۰۸ اداره ساختمان دانشگاه

آشبرتون کالج نیوتان آبوت انگلستان
مدرسه شبانه روزی برای پسران ۱۲ تا ۱۸ سال
آمادگی برای دانشگاه و مدارس فنی
بنشانی زیر مکاتبه فرمائید
ASHBURTON COLLEGE NEWTON
ABBOT ENGLAND

آموزشگاه بزرگمهر
کلاسهای انگلیسی-فرانسه-عربی
ابتدائی ومتوسطه.
وهمچنین ازکلاسهای ماشین نویسی و
ودفترداری دوبل این مؤسسه
استفاده کرده واستخدام شوید.
دفترآموزشگاه صبح ها وعصرها
برای ثبت نام آماده است.
خیابان باب همایون تلفن ۳۹۴۷۳

مسواک دکتر وست
بهترین مسواک
نایلونی جهان
مسواك دکتر وست
پرفروش ترین مسواك جهان
طوری تهیه شده
که به بهترین وجه
دندانها را تمیز میکند
موهای واتر پروف
پر دوام آن طوری
برش خورده که به تمام
نقاط دهان میرسد
نماینده انحصاری معبودی و پسران حاجب الدوله تلفن ۳۴۵۹۶
فروش در کلیه فروشگاه‌ها - فروشگاه افسران - شرکت ایران‌سوپر
آ-۲۸۲۶۴

کا.اس.ب
KSB
پمپ های زیرآبی و توربینی
کا.اس.ب
ساخت آلمان
بیابانهای خشك راتبدیل به مزارع و باغات
سرسبز مینماید.
نماینده: شرکت بازرگانی دیتون شاهرضا چهارراه کالج تلفن ۴۹۲۶۱ - الی ۴۹۲۶۹
تلگرافی: دایتون
آ-۲۸۲۶۰

نیازمندیها

استخدام

دو نفر صندوقدار که بتوانند ۵۰ هزار ریال سپرده نقدی بسپارند نیازمندیم امیریه قلعه‌وزیر مقابل دبستان اکباتان جنب کاریابی‌شهره شرکت متروتاکسی .
۱-۱۰ آ-۴۴۹

کارخانجات لاستیک‌سازی وکفش مهشید
به چند نفر کارگر دوشیزه یا زن در قسمت چرخ کاری احتیاج دارد اشخاصیکه از رشته خیاطی مطلع هستند حق تقدم دارند
نشانی قهلک ایستگاه یخچال
۱-۳ آ-۴۷۸

آگهی استخدام
شرکت ملی نفت ایران در جنوب بخدمات افراد مشروحه زیر نیازمند است :
۱-منشی تندنویس باداشتن دیپلم منشی گری و ۵سال سابقه کار و آشنائی بامور قرارداد های ساختمانی.
۲-متصدی برنامه‌های آموزشی حرفه‌ای کارمندان که فارغ التحصیل یکی از رشته‌های تعلیم و تربیت . مهندسی عمومی . امور اداری وحقوق بوده باده سال سابقه کار که چندسال از آنرا در سمت سرپرستی انجام‌وظیفه نموده باشد
۳-مهندس طراح‌امور ساختمانی با داشتن دانشنامه مهندسی ساختمان
۴-مهندس ساختمان با چند سال سابقه کار .
۵-نقشه بردار ساختمان باداشتن دیپلم ریاضی وچندسال سابقه کار
۶-تکنسین آزمایشگاه با داشتن دیپلم متوسطه و دوسال سابقه کار
متقاضیان بایستی بزبان انگلیسی آشنائی کامل داشته باشند .
داوطلبان میتوانند همه روزه با در دست داشتن مدارك تحصیلی وسوابق کارخود از ساعت ۸ الی ۱۱ صبح تا پایان‌روز ۹ر۹ر۱۳۴۰ باداره‌استخدام وکاریابی شرکت ملی نفت واقع در خیابان پهلوی‌نزدیک‌بلوار کرج مراجعه نمایند.
۱-۳ آ-۲۸۰۸۰

دانشکده پزشکی تهران
۵ تن دانشیار بشرح زیر ازطریق مسابقه انتخاب مینماید .
۱- دانشیار شیمی پزشکی یك‌تن
۲- دانشیار بیماریهای میز راه بیمارستان پهلوی یك تن
۳- دانشیار جراحی بیمارستان پهلوی بخش یك یك تن
۴- دانشیار بیماریهای روانی بیمارستان روزبه بخش دو یك تن
داوطلبان میتوانند از تاریخ ۴ر۹ر۴۰ تا یکماه با مدارك خود بدبیرخانه دانشکده پزشکی مراجعه و ثبت نام نمایند .
استخدام پذیرفته شدگان موکول بتامین اعتبار خواهد بود .
رئیس دانشکده پزشکی -
دکترفرهاد
۲-۱ آ-۲۸۰۹۶

نقشه کشی واستخدام
پنجم آذر یك کلاس جدید نقشه کشی ونقشه برداری در کاخ علم
آموزش فرهنك
تشکیل میگردد .
صورت کسانی که بعد از سه ماه کارآموزی استخدام شده‌اند در آموزشگاه موجود است لطفانام‌آموزش فنی فرهنك را که قدیمترین‌آموزشگاه نقشه‌کشی است بخاطر بسپارید
چهارراه دروازه دولت روبروی خیابان سعدی
۱-۵ آ-۴۵۷

دانشکده داروسازی
برای آزمایشگاه مواد خوراکی‌یك نفر دستیار یکم از طریق مسابقه‌بطور تمام وقت انتخاب مینماید داوطلبین واجد شرایط میتوانند تا مدت ۲۰روز بعد از نشر این آگهی با در دست داشتن مدارك لازم بدفتر دانشکده مراجعه و ثبت نام نمایند استخدام برنده مسابقه موکول بتامین اعتبار میباشد
رئیس دانشکده داروسازی -
دکتر مهدی نامدار

آژانس مسافربری هوائی
یکنفر کارمند فعال که بامور فروش بلیط هواپیمائی کاملا وارد و بزبان انگلیسی آشنائی کامل داشته باشد باسپردن تضمین احتیاج دارد حقوق درمقابل فروش بطور پورسانتاژ داده خواهدشد . اشخاص‌واجدشرایط باتعیین سوابق و مشخصات کامل با صندوق پستی ۲۵۳۷ تهران مکاتبه فرمایند .
۱-۳ آ-۲۰۹۰۷

صاحب امتیاز و مدیر مسئول: عباس مسعودی
اداره: خیابان خیام چاپخانه: اطلاعات

فروش اتومبیل

فروشگاه وبورس‌اتومبیل ۴۰
از ۱۰۰ دستگاه انواع اتومبیلهای آمریکائی‌واروپائی همیشه ۱۰دستگاه موجود است تلفن: ۴۹۶۳۳

بورس اتومبیل گلشن
مرکز خریدوفروش‌اتومبیل مقابل دانشگاه جنك تلفن ۶۸۵۱۴
۱-۲۶ آ-۳۶۷

لوازم یدکی اصلی فورد
تجارتخانه‌شالچی‌فروشگاه‌لوازم یدکی فورد خیابان امیرکبیر (چراغ برق) ساختمان شالچی تلفن ۳۰۴۵۷۰ - ۳۰۵۳۶۵
۱-۳۰ آ-۴۳۱

بورس اتومبیل حکیمی
اتومبیل های تمیزرافوری‌میفروشیم و نمیگذاریم‌مغبون شوید‌خیابان پهلوی مقابل کافه شهرداری‌تلفن ۶۸۹۴۸
۱-۳۰ آ-۳۸۹

سازمان شاهنشاهی خدمات اجتماعی یك دستگاه اتومبیل سواری اوپل بشماره ۲۵۳۵۹ ط- ۴۰ را از طریق مزایده بفروش میرساند داوطلبان برای بازدیداتومبیل ودریافت‌مشخصات به حسابداری‌سازمان شاهنشاهی‌مراجعه نمایند .
۱-۳ آ-۲۸۰۷۸

اتومبیلهای وانت
چندین دستگاه اتومبیل وانت از مدل ۵۵ الی ۵۹ شورلت و دوج نقدو اقساط بفروش میرسد اول خیابان اکباتان از طرف لاله زار مقابل‌سینما تابان فروشگاه اتومبیل صفا
۱-۳ آ-۴۶۷

اتومبیلهای کمپرسی
چندین‌دستگاه اتومبیلهای‌کمپرسی ازنوع شورلت -جمس ودوج از مدل۵۴ الی ۵۹ نقد و اقساط بفروش‌میرسد اول خیابان اکباتان از طرف لاله‌زار مقابل سینما تابان تجارتخانه محمود قماشچی
۱-۳ آ-۴۶۶

نمایشگاه اتومبیل یوسفی
توقفگاه برای فروش اتومبیل‌شما سیمتری چهارراه شاه جنب نشاط تلفن ۶۷۴۰۰
۱-۳۰ آ-۴۸۷

فروشگاه نصر
اجناس ذیل را کلی و جزئی نقد واقساط در دسترس مشتریان محترم میگذارد فولکس ۶۱ - پژو - فورد فرانسوی - تریومف - یخچال همه زقم‌بخاری ایرانی - خارجی-رختشوئی سماور نفتی . خیابان خیام مقابل سیدنصرالدین تلفن ۵۸۱۷۶۰
۱-۳ آ-۴۹۵

بورس اتومبیل فردوسی
خرید و فروش انواع اتومبیل۶۰۱۸۳
۱-۲۶ آ-۵۰۲

خرید اتومبیل

از هر نوع و هر مدل که باشد مشتری داریم فروشگاه اتومبیل ۴۰- جمشید آباد شمالی کاشی ۴۰ تلفن ۴۹۶۳۳

بازرگانی بهارستان‌رشیدی
بورس کلیه معاملات اتومبیل و انواع و اقسام مدلهای فولکس واگن تلفن ۳۰۲۵۰۷ خیابان بهارستان‌جنب بیمارستان طرفه مقابل‌پارك‌امین‌الدوله
۱-۲۶ آ-۴۵۹

فولکس واگن خریداریم ۵۱۳۲۳
۱-۲۶ آ-۴۰۵

شماره تاکسی
از هر مدل خریداریم‌امیریه‌قلعه‌وزیر مقابل دبستان اکباتان جنب کاریابی شهره شرکت متروتاکسی .
۱-۱۰ آ-۴۴۸

هتل‌ها و رستورانها

هتل ونك سه راه ونك
تلفن ۸۲۲۶۷۰- ۸۲۲۵۱۳

رستوران لارزیدانس‌خیابان ویلا تلفن ۴۶۴۱۴

هتل و کلبه دربند - دربند
تلفن ۸۳۴۲۳-۸۳۴۲۲

رستوران مهرآباد طبقه‌فوقانی فرودگاه تلفن ۶۴۴۸۷

هتل سپهد . تخت جمشید ۶۹۰۱۱
دیسکوتك رقص با جدیدترین صفحات

مستغلات

نارمك- تهران پارس تهران‌نو- نیروی هوائی
برای خرید و فروش و معاوضه زمین و خانه و ساختن منزل بطور
نقد واقساط ببازرگانی امینی
اول سی متری نارمك تلفن ۷۹۰۰۹۰ مراجعه‌فرمائید.

زمین وپول
معاوضه باخانه‌های ویلائی‌و مستغلاتی تلفن۴۰۵۵۴ پیشرو

اراضی نارمك‌راخریداریم
تلفن ۷۹۱۰۹۴
۱-۲۶ آ-۳۵۱

بنگاه کوشان ۳۹۷۸۴
مخصوص معاملات‌املاك- پول
۱-۱۰ آ-۲۸۱۵۰

یکدستگاه آپارتمان
طبقه اول یا دوم باشوفاژ مدرن دارای ۷ اطاق در شهر جهت یك خانواده محترم خارجی مورد نیاز است . بتلفنهای ۶۲۹۶۴ و ۴۹۷۱۳ مراجعه فرمائید .
۱-۶ آ-۴۸۸

زمینهای خودرا
باملاك و مستغلات مسکونی‌تعویض فرمائید تلفن ۶۵۰۰۲
آ-۴۹۷

آژانس علیزاده
املاك اتومبیل پول تلفن ۶۷۲۲۷

خانه
مستغلاتی شمال شاهرضا پنج‌طبقه را فروشنده‌ایم تلفن ۴۰۵۵۴ پیشرو
۱-۵ آ- ۴۹۴

اجاره داده می‌شود

هرنوع اجاره در شمال شهر وپول شرطی مورد نیاز است تلفن ۷۲۰۰۳

خانه اجاره‌ای
دارای حمام لوکس لوله آب گرم وسرد برق - تلفن - گاراژ در خیابان باغ سپهسالار بیك خانواده دوسه‌نفره اجاره داده میشود عصرها بتلفن۳۲۷۲۲ مراجعه فرمائید .
۱-۲ آ-۲۰۵۸۹

یك عمارت شامل ۶ اطاق
ولوازم مقابل ثبت اسناد یك‌گاراژ واقع در بیرون دروازه خراسان
یك عمارت شامل ۴ اطاق درخیابان شهباز کوچه شریفی طالبین برای اجاره بتلفن ۲۲۴۰۵ از ساعت ۱۰ تا ۱۲ مراجعه فرمایند
آ- ۲۰۸۹۱

جویای کار

خانم دکتری برای عصرها
جویای کار است بتلفن ۷۱۳۹۰ یا براهنمای شماره ۴۲۱ روزنامه اطلاعات مراجعه شود .
۱-۳ آ-۲۸۰۳۰

یکنفر سرحسابدار خیلی‌ورزیده
با اطلاعات حسابداری صنعتی‌برای بعداز ظهرها یا چند ساعت در روز جویای کار است لطفا قبل‌از ظهرها بتلفن ۳۳۸۴۰ مراجعه فرمایند
۱-۳ آ-۲۰۸۳۷

جوانی دیپلمه ریاضی
آماده برای تدریس ویا قبول امور دفتری یکی‌از دبستانهای ملی میباشد لطفا براهنمای شماره ۴۲۵ روزنامه اطلاعات مراجعه شود .
۱-۲ آ- ۲۰۸۸۵

دبیر زبان انگلیسی و فرانسه و دوره ادبی دبیرستان برای تدریس در منازل تلفن ۳۰۳۹۵۲
۱-۴ آ- ۱۹۸۳۱

زنی برای کار در منازل
آماده است خواستاران براهنمای شماره ۴۲۴ اطلاعات مراجعه فرمایند

جوانی باگواهینامه دوم
رانندگی شخصی و شش ابتدائی و معافی نظام جویای کار است از ساعت ۸صبح تا ۱۲ و ۴ الی ۸ بعداز ظهر بتلفن ۷۴۸۵۸ مراجعه فرمائید .

یکنفر دانشجوی سال‌سوم
دانشکده فنی بعداز ظهرها آماده برای تدریس و سایر کارهای مناسب است باصندوق پستی ۱۴۲۸ مکاتبه شود .
۱-۲ آ-۲۰۸۰۷

بفروش میرسد

مؤسسه ساختمانی صد دستگاه
سری جدید خانه های این‌موسسه آماده فروش است نصف نقد -نصف اقساط چهار ساله بتلفن :۳۰۵۴۲۸ مراجعه فرمائید .
۱-۱۰ آ-۲۸۳۰۰

یك باب مغازه چهار راه پهلوی امیریه بفروش میرسد طالبین بتلفن ۶۳۴۸۵ مراجعه فرمایند .
۱-۱۰ آ-۴۲۸

زیر بیمارستان بیمه اجتماعی
زمین بقطعات ۱۲۰ متری با سند- مالکیت نقد و اقساط فروش بتلفن ۶۸۶۳۱ چهار راه ساسان خیابان کسری‌بازرگانی حقیقت‌مراجعه‌فرمائید.
۱-۲۶ آ-۳۷۶

زمین مشجر ساختمانی درتجریش قواره‌های کوچك فروخته میشود تلفن ۸۵۲۴۶۹ - ۸۵۱۳۹۹
۱-۱۰ آ-۱۹۸۷۷

یکباب خانه نوساز
واقع دراراضی منظریه‌خیابان‌نیاوران بمساحت ۵۰۰ متر دو طبقه هر طبقه باوسایل لوکس و کامل که سیصد متر زیر بنا دارد دونبش شمالی برای معاوضه باخانه در شهر یا فروش حاضر است برای اطلاعات بیشتر همه روز از ساعت۹الی۳ ۱به تلفن۳۰۲۱۲۰ مراجعه فرمائید .
۱-۳ آ-۲۷۹۶۰

خانه فروشی
(خیابان نادری کوچه نوبهار) مساحت ۱۷۰ متر دو طبقه شش‌اطاق برق و آب و تلفن رجوع فرمائید. لاله زار - ۳۹۷۸۴
به: بنگاه‌کوشان
۱-۳ آ-۲۸۱۴۰

ویلائی بمساحت ۲۶۲ متر
با چهار اطاق گلخانه - لوله کشی برق - حمام - دیوترم - و کلیه لوازم در شمیران خیابان بوعلی‌کوچه اردلان بر ۸ متری بفروش میرسد طالبین به نشانی بازرگانی عباسی تلفن ۸۴۳۸۵ مراجعه فرمایند .
۱-۳ آ-۲۸۱۱۰

خانه فروشی
خیابان حقوقی سیصد متر بنای‌دو طبقه هشت اطاق دو زیرزمین با تلفن وبرقو آب برای دیدن رجوع‌فرمائید لاله‌زار ۳۹۷۸۴
به: بنگاه‌کوشان
۱-۲ آ-۲۸۲۰۲ :

معاوضه میشود
چنددستگاه خانه واقع در شمال شهر نقد و معاوضه بفروش میرسد .
بازرگانی سایه
خیابان شمیران چهارراه حقوقی تلفن ۷۳۸۹۶
۱-۲۶ آ-۴۹۱

فروش اثاثیه

فروش اثاثیه
مقداری اثاثیه منزل که خریداری شده با سود کم بفروش میرسد به خیابان شاه-چهارراه دقیقی نمایشگاه ایران کالا تلفن ۴۵۶۸۹ مراجعه‌فرمائید
۱-۳۰ آ-۳۰۱

خرید اثاثیه
از هر قبیل اثاثیه منزل یخچال - تلویزیون -رادیو- ضبط صوت- گرام وقالی و قالیچه وسایر اشیاء دیگر را در منزل شما نقد خریداریم -به‌خیابان شاه چهارراه دقیقی نمایشگاه ایران کالا تلفن ۴۵۶۸۹ مراجعه فرمائید .

یکدستگاه پیانو (رویال)
ساخت آلمان بفروش میرسد . تلفن ۶۰۷۹۲
۱-۳ آ-۲۰۶۳۹

خانم فرانسوی
عازم اروپا دارای یك پالتوپوست استرگان مشکی خیلی شیك بقیمت نازل بفروش میرساند تلفن ۶۰۳۳۲
آ- ۲۰۸۵۱

آموزشگاههای رانندگی

هنرستان عالی رانندگی‌ایران
خیابان امیرآباد چهار راه نصرت تلفن ۶۸۱۸۸ خیابان فردوسی پشت شهرداری تلفن ۳۰۲۴۰۷

هنرستان رانندگی آهاری
در کمترین مدت فن رانندگی به هنرجویان عزیز میآموزدمسجد لولاگر طبقه فوقانی مسجد تلفن ۴۹۹۲۵

آموزشگاه رانندگی تهران
خیابان منیریه تلفن ۲۵۸۸۸

آموزشگاه فرهنگی

معلمه زبان
درکلاس خصوصی تدریس‌مینماید تلفن ۶۵۰۰۲
۱-۲۶ آ-۳۶۴

کلاسهای زبان آلمانی
سازمان فرهنگی معتضدی
خیابان لاله‌زار . کوچه رفاهی تلفن ۳۰۳۲۳۸

آموزشگاه انگلیسی نرسیان
ازدوره مقدماتی تا عالی زیر نظر مهندس نرسیان لیسانسیه از دانشگاه های تهران ولندن لاله‌زار نو مقابل سینما کریستال کوچه پیرنیا تلفن ۳۰۱۹۳۷
۱-۱۵ آ-۳۵۹

کلاسهای شبانه کامیاب
کلاسهای انگلیسی و آلمانی زیر نظر میس گلدنر GELDNER وبا شرکت استادان ایرانی و خارجی‌دیگر از دهم آذر ترم جدید خودرا شروع مینماید داوطلبان جهت شرکت در کلاسهای مذکور میتوانند فقط تا دهم آذرماه ثبت نام نمایند .
نشانی خیابان شهباز دروازه دولاب اول کوچه آبشار

آموزشگاههای فنی

هنرستان عالی برش و دوزندگی
بهشت
به خیابان امیر آباد خیابان گیو شماره ۹۸ انتقال یافت کلاسها صبح و عصر دایر است تلفن ۴۱۹۰۴
۱-۲۶ آ-۳۲۵

ماشین نویسی ایران‌فر
شاه سینما نیاگارا پاساژدرخشان

رقص شهرزاد
انواع‌رقصهای‌سالنی‌رادرآموزشگاه‌بالت شهرزاد بالاتراز سه‌راه تخت‌جمشید خیابان‌مزینی‌بیاموزیدتلفن ۷۱۴۱۰
۱-۲۶ آ-۴۶۴

آموزشگاه تعلیم آرایش‌زیبائی‌مهتاب
با امتیاز رسمی وزارت فرهنك تحت نظر متخصصین اروپا دایراست اسم‌نویسی همه روزه - آدرس‌انتهای ایرانشهر کامیار کاشی ۳۶ تلفن ۶۳۷۸۱

نقشه‌کشی واستخدام
دوره جدید کلاس نقشه‌کشی زیر نظر مهندسین تحصیلکرده تشکیل و نام نویسی میشود . فارغ‌التحصیلان با معرفی ما درشرکتها وادارات استخدام میشوند .

کاخ‌دانش
۱- خیابان نادری - پاساژمعتمد
۲- خیابان فرانسه -کوچه مرجان

آموزشگاه‌ماشین‌نویسی‌ربانی
اواسط شاه‌آباد از هرجهت مورد اعتماد است تعلیم با آخرین متد وبا ماشین‌های نو (فاسیت) تلفن ۳۷۱۳۵

معاملات پول

سیصدهزار ریال پول موجوداست ۷۲۴۱۳
۱-۲ آ-۲۰۶۸۹

ساختمان

باقساط
۱-زمینهای شمارا ساختمان‌مینمائیم
۲-موزائیك و کلیه‌مصنوعات‌سیمانی رامی فروشیم .
۳-درب و پنجره پروفیله‌و آهنی وچوبی میسازیم .
۴- سیمانکاری و نقاشی و سیم کشی مینمائیم .
تخت جمشید جلال بایار شماره ۲۰۰ طبقه سوم سازمان مات

شرکتهای‌ساختمانی وجاده سازی
چند دستگاه بولدوزر D6 کاترپیلار مجهز بەریپر برای اجاره بتلفن ۴۶۹۵۵ مراجعه فرمائید
۴-۵ آ- ۳۹۳

باقساط
ساختمانهای نیمه تمام شمارا تکمیل مینمائیم تلفن۶۵۰۰۲

سالن مد و آرایش

سالن آرایش وزیبائی آلبا
آرایش مو بوسیله متخصصین فرانسوی -آلمانی سایرانی و توالت عروس توسط متخصص (فرنان‌اوبری پاریس) میدان فردوسی شماره ۳۳۹ تلفن ۴۶۷۸۵ و۶۴۹۴۶

سشوار کادوس
و لوازم آرایشگاه . فروشگاه کادوس خیابان شاهرضا روبروی دبیرستان البرز شماره ۱۰۱ تلفن: ۴۴۵۷۷
۱-۳۰ آ-۳۹۶

سالن آموزشگاه آرایش ویشی
میزان پلی -۵۰ ریال
کوپ (کوتاه کردن) ۲۰ ریال
رنك کردن مو ۲۵۰ ریال
پرمانت ۲۵۰ ریال
آرایش عروس ۸۰۰ ریال
باتعیین وقت قبلی
هنر جو پذیرفته میشود
نشانی خیابان شاهرضا بعد از کالج شماره ۱۰۱ بالای مغازه‌خاویار تلفن ۶۴۶۹۶
۱-۵ آ-۲۷۸۳۲

سالن آرایش مهین فر
دارای دیپلم تخصصی از لندن خیابان شاه اسکندری شمالی‌چهارراه شهرداری تلفن ۴۵۱۰۳

سالن آرایش ژاله دیپلمه هالیوود
خیابان آیزنهاورجنب اداره‌بهداشت پلاك ۱۵۹ تلفن ۴۱۵۸۱
۱-۲۶ آ-۱۱۵

آموزشگاه فن آرایش
دوره کامل علمی‌و عملی آرایش شیمی ورنك‌موی‌سر- زیبائی وپوست باامتیاز رسمی وزارت فرهنك زیرنظر دکتر-م .قوامی شمیست دیپلمه از دانشگاه پاریس دیپلمه فن زیبائی شیمی و رنك مواز انستیتو هاو مجمع تخصصی آلمان وپاریس نام‌نویسی‌همه روزه نشانی خیابان آمل شماره ۱۲۰ تلفن ۷۱۰۳۷
۱-۶ آ-۴۷۶

واگذار میشود

یکباب مغازه
برخیابان‌کاخ جنوبی که برای هر شغلی مناسب است واگذار میشود تلفن ۵۱۱۷۲
۱-۳ آ-۲۰۶۹۵

یك سالن وسیع‌و مجهز
«محل‌سابق بارهاوانا» واقع در خیابان شاه جنب‌سینما نیاگارا پاساژ علوی مناسب‌برای رستوران- شعبات بانکها -فروشگاه واگذار میشود . طالبین بخود محل ویا تلفن شماره ۷۰۲۸۲ مراجعه فرمایند .
۱-۳ آ-۲۷۹۴۶

گاراژ واگذار میشود
یك باب گاراژ بمساحت ۱۲۰۰متر واقع در شمال شرقی تهران باتلفن ودفتر در بست و خالی واگذار می شود .تلفن۳۱۶۷۸
۱-۳ آ-۴۶۸

سالن آرایش و زیبائی واگذارمیشود
محل و لوازم مربوطه مدرن دربهترین نقطه تهران که دارای سابقه زیاد و حسن شهرت‌نیز میباشد بعلت‌مسافرت واگذار میشود از ساعت ۲تا ۵ بعداز ظهر به تلفن ۳۲۱۴۸ مراجعه شود
۱-۲ آ-۲۸۲۸۰

کارخانجات صنعتی طلوع
تولیدکننده انواع میز و صندلی تاشو و سایر مصنوعات فلزی از شهرستانها نماینده فعال پذیرفته می شود .
نشانی خیابان خیام جنب وزارت بهداری فروشگاه طلوع تلفن۵۷۹۳۱
۱-۳ آ-۵۰۴

راهنمای پزشکی اطلاعات

دکتر آسایش
بیماریهای آمیزی مجاری ادرار خیابان منوچهری-ابتدای کوچه‌ارباب جمشید - شماره ۱۱ پذیرائی عصرها

دکتر در طب پولوسا
متخصص بیماریهای‌مقاربتی -مجاری ادرار - تناسلی - امراض زنانه - نازائی - خیابان فردوسی بالا کوچه صادق پذیرائی ۹ تا ۱۲ - ۵ تا ۸ تلفن ۴۶۵۸۹

دکتر دانشگر
امراض مقاربتی و جلدی و سوزاك تازه و کهنه ورم پرستات‌ضیق مجرا سستی و بواسیر امراض زنانه و نازائی خیابان سپه مقابل پستخانه تلفن ۳۰۲۴۱۶

ترك تریاك دکتر رحمانی
متخصص امراض اعصاب وروح از دانشگاه لندن خیابان پهلوی‌بالاتر از چهار راه امیر اکرم تلفن ۵۱۱۴ پذیرائی صبح و عصر

متخصص معده،کبد، روده
دکتر رفیعی از دانشگاه پاریس پذیرائی ۴ تا ۸بعد از ظهر خیابان جامی اول کوچه پاریس تلفن ۶۳۰۶۰

دکتر محمدرضا مسدد
رزیدنت سابق بیمارستانهای‌امریکا دارای گواهینامه از پروك مدیکال امریکا-درمان قطعی‌بیماریهای مقاربتی دروازه دولت روبروی ساختمان‌فیات تلفن ۳۰۲۵۴۸ پذیرائی عصر ها از ساعت ۵ الی ۸ بعداز ظهر

دکتر معانی
امراض مقاربتی‌مجاری ادرارمعالجه سوزاك تازه و کهنه - ورم پروستات وسستی وناتوانی -ضیق‌مجرا امراض زنانه خیابان فردوسی مقابل بانك ملی مرکز

پلی کلینیك
دکترصدیقی- دکترمجاهدی
انترن سابق بیمارستانهای امریکا پزشك بیمه کارمندان دولت‌وفرهنگیان پزشك سازمان بیمه های اجتماعی کارگران بیماریهای‌داخلی‌اطفال-مقاربتی ترك‌تریاك وسایر موادمخدره ترك‌الکل مجهز به دستگاه های رادیو سکپی آئروسل‌تراپی (بخوربنی سیلین)وغیره دیاترمی پذیرائی بعداز ظهر ها خیابان شاه روبروی مسجد سجاد تلفن۴۹۵۲۶

دکتر عباس نیك نژاد
متخصص از دانشکده پاریس و بیماریهای معده - روده- کبد لوزالمعده- درمان بواسیر بدون‌عمل فیستول فیسور بامتد موثر دروازه شمیران خیابان گرامی

دکتر محمد داد خواه
کلنیك زیبائی - علاج لاغری و چاقی و رشد و نمو سینه‌ها خیابان لاله‌زار از طرف میدان‌سپه پذیرائی صبح‌و عصر تلفن ۳۸۱۷۰

درمانگاه خصوصی نارمك
۴۶متری عربی تلفن ۷۹۵۵۵

کشیک امشب داروخانه‌ها

داروخانه مرکزی شمیران مقابل برزن - داروخانه جاوید نو-سیمتری مقابل بیمارستان روزبه
داروخانه دروس قلهك -داروخانه نیرسینا - خواجه نظام‌الملك ایستگاه افخمی
داروخانه‌فرزادقلهك داودیه-داروخانه سیماب - خیابان حاکباز
داروخانه سلامت‌خواه سر آسیاب دولاب شرق شهباز - خیابان مینا داروخانه شادباش خیابان آرامگاه جاده ری حسین آباد
داروخانه الوند -خیابان شهریار خواجه نظام‌الملك - داروخانه‌شبدیز
داروخانه شباهنك نیاوران اول کوچه جما ل‌آباد - داروخانه ثنائی اکبر آباد باغ شاه خیابان حسام السلطنه جوی و بریانك

کشیک امشب پزشکان

آقایان دکتر اسلام دوست خیابان حشمت‌الدوله چهار راه گلشن تلفن ۶۳۰۶۷ -دکتر خلیل رسولی (جراح) امیرآباد خیابان نصرت کاشی ۱۵ دکتر مهردادپاك‌نیا خیابان آذربایجان چهار راه خوش تلفن ۶۵۰۷۲ - دکتر محمد تقی اسفندیاری شاهرضا چهار راه مختاری تلفن ۲۰۹۱۸ - دکتر سید علی میر احمدی خیابان میر-هاشمی بین چهار راه قصر دشت تلفن ۶۳۲۸۵ - دکتر محمود عالی خیابان شمیران مقابل‌سینما مولن‌روژ تلفن ۳۴۸۳۵ - دکتر حسین فرهمند سه راه امین حضور خیابان ری - دکتر محمد شاه حسینی جوادیه خیابان بیست متری ایستگاه‌نوبهار. دکتر محمود علم آموزمیدان ۲۴ اسفند کوی بهرام تلفن ۶۸۲۸۵
دکترعلی نصیری شاهرضا جنب‌سینما دیانا کوچه انوار تلفن ۶۲۹۷۶
دکتر حسین گلستانیان خیابان نظام‌الملك ایستگاه مدرسه - دکترصانع دندانپزشك مجازتخت‌جمشید انصاری تلفن ۴۵۰۲۹ -دکتر علی اصغرسعادت منیریه ۱۴۳ تلفن۲۵۶۴۳-دکترشاهپور سیاهپوش خیابان امیریه ایستگاه البرز جنب مسجد فخریه - دکتر مسعود لاهیجانی خیابان امین آباد کوچه مهر تلفن ۶۲۴۳۶ -د کترسید جعفر امیر حمزه خیابان‌ژاله ایستگاه بهنام پلاك ۱۶۳ تلفن ۳۲۸۱۰ -دکتر غلامحسین مهر علی خیابان سلسبیل چهار راه تلفن ۶۶۶۶۰ - دکتر حسین منشی زاده خیابان مولوی بازارچه قنات آباد - دکتر کرامت‌الله‌فرهودی خیابان شاهرضا چهار راه پل چوبی تلفن ۲۸۵۱۰ - دکتر محمود انگجی دروازه دولت مقابل پمپ بنزین تلفن ۳۵۱۴۴ - دکتر حسین احمدی میدان ثریا کوچه پلیس شماره ۱۷ - آقای دکتر علی اکبر حکمت نارمك ایستگاه دفتر ن-
دکتر مصطفی موسوی‌دروازه شمیران مقابل مسجد فخرالدوله تلفن۶۵۲۱۶
دکتر عزت‌الله خامسی دندانپزشك خیابان ژاله خیابان فلاح کاشی ۶۰
دکتر ایرج ناصری سینابی سیم‌نجف آباد ابتداء ۸ متری خاکی - دکتر منوچهر صدیق‌چهارراه حشمت‌الدوله سی متری خیابان شاهپور علیرضا زایشگاه و بیمارستان اهری سر پل تجریش تلفن ۸۳۳۱۶ - پزشك سید جلال میرائی یزدانی خیابان شهناز ایستگاه لانتری‌تلفن ۲۰۲۶۹۸
دکتر معزالدین خطیر عباس آباد خیابان تکش کوچه پیروز فر کاشی ۱۲ -آزمایشگاه دکتر علوی می متری نزدیك مجسمه شاهرضا مقابل خیابان ناهید - دکتر محمد علی کازرونی خیابان نواب ۴۰متری چهارراه شهرداری روبروی داروخانه دکتر کمال الدین لاجوردی شمیران ایستگاه چاله هرز کوی لاجوردی
دکتر سید جواد میر قهاری خیابان امیریه اول‌خیابان منیریه دست‌راست کوچه اول - دکتر فرهادی دروازه دولت - دکتر کمال پرتوی خیابان نواب چهار راه گلکار تلفن ۸۲۹۰۱
دکتر علی نقی رستگار شاه آباد اول کوچه ظهیر الاسلام تلفن ۳۰۳۱۳۱
دکتر فخر موسوی خیابان خوش‌پائین چهارراه هاشمی جنب کوچه نظام. بانو فخر موسوی خیابان خوش پائین چهارراه هاشمی جنب کوچه نظام بانو کبری سلیمی‌خیابان‌شهباز ایستگاه کلانتری بانو فاطمه آریانواب چهارراه اناری تلفن ۵۲۱۳۷ بانو جودت پیرا (ماما) چهار راه کالج جنب پمپ بنزین ساختمان هارونیان آپارتمان شماره ۶۰ دکتر عبدالمجیدی خیابان شاه جنب مسجد سجاد تلفن ۶۵۱۵۵ دکتر ناصرشجاع میدان تجریش‌جاده نیاوران بیمارستان مسمومین و درمانگاه اورژانس خیابان سپه مقابل آقا شیخ هادی دکترامین هنجنی حشمت‌الدوله عربی نوسید. به چهارراه گلشن ۹۲۹۷۷ دکترحسن داروگر خیابان تخت جمشید -خیابان وصال روبروی داروخانه پاك کوچه ایران تلفن۴۲۹۹۲-
دکتر محمد روحی خیابان شمیران اول خیابان سلیم - دکتر کاظم فراهانچی خیابان‌قدیم‌شمیران‌ایستگاه سید خندان تلفن ۸۱۹۵۰ - دکتر رحیم نظریان خیابان ری کوچه آبشار دکتربیژن ریاحی‌نواب‌چهارراه اناری تلفن ۵۲۱۳۷ دکتر حسن‌فامیلی‌خیابان شاه بیست متری اول دکتر [illegible]
خیابان امیریه [illegible]

رازی که اسقف کلیسای میلان از موسولینی پنهان کرده بود...

موسولینی گفت:

دراین جنك آلمانها ۱۵ میلیون تلفات داده‌اند وتلفات روسها نیزکمتر ازآنها نیست، اما انگلیسها فقط ۲۶۰٫۰۰۰ نفر فداکرده‌اند، آنها ارزش‌جان‌انسانها را بخوبی میفهمند!

۹۵ ساعت آخر عمرموسولینی

ترجمه: م.احمد مرعشی

« منظور اسقف از این کنایه اشاره بمبارزه‌ای بود که از سال ۱۹۳۲ ببعد موسولینی با واتیکان آغاز کرده بود» اسقف ادامه داد:

ـ شما ایتالیائی ها را به ایتالیا و ایتالیا را بدست خدا بسپارید ،در حسن نیت شما از بدو زمامداری ببعد هیچکس شك نداشت منتهی این اطرافیان ناباب شما بودند که آب را گل آلود کردند ...

موسولینی گفت : متاسفانه‌انسان خیلی دیر موفق به‌شناختن بشرو باطنش میشود .

اسقف گفت :

ـ انسان شناسی مشکلترین هنر هااست ، محال است انسان‌بتواند بشری راباتمام روح و جسم او بشناسد .

موسولینی توضیح داد: من در برابر تحریکاتی که دیگران علیه نفوذ کلیسا میکردند همیشه مقاومت مینمودم .

اسقف موضوع صحبت را عوض کرد. زیرا مشاجره در اینخصوص بیمورد و بیموقع بود. آنگاه در حالیکه به تکمه زنگی فشار میداد گفت :

ـ اجازه دارم دستور بدهم یك نوشیدنی خنك برای شما بیاورند ؟

موسولینی امتناع کردو گفت : لازم نیست عالیجناب خودشان را بخاطر من بزحمت بیندازند .

پیشخدمتی ظاهر شد ، اسقف دستور داد :

ـ برای آقای موسولینی یك نوشیدنی خنك بیاورید .

سپس روبه موسولینی کرده پرسید : میل دارید چه بنوشید ؟ آیا (روسولیو) دوست‌دارید ؟

دوچه تعارف کرد : متشکرم عالیجناب ، احتیاجی بنوشیدنی‌نیست از لحن صدایش معلوم بود که خیلی نگران و متفکر است ،شاید برای اینکه اسقف او را برخلاف گذشته که (عالیجناب)یا «دوچه» صدا میکرد فقط (آقای موسولینی) خطاب کرده بود !

پیشخدمت خارج شدویك دقیقه بعد بایك تنك روسلیو و یك ظرف شیرینی بازگشت.

دوچه نصف شرابی را که‌اسقف درگیلاس ریخته بودسر کشید ، دانه‌ای شیرینی برداشت نصفش را گاز زد و نصف دیگرش را مجددا در ظرف گذاشت .

اسقف تعارف کرد :

ـ بیشتر میل کنید ، من هنوز یکی از پیروان مکتب (بندیکت) هستم . بندیکت مقدس بکشیشان توصیه میکرد هرگاه کسی به صومعه پناه آورد شخصا موانست‌او را بعهده بگیرید و با او هم‌صحبت بشوید . اینها گذشته ... آیا کتاب کوچکی که من درباره‌بند- یکت مقدس نوشته‌ام از نظرتان گذشته است ؟

موسولینی باسراشاره منفی‌کرد اسقف از جیب گشاد ردای سرخرنگش کتاب نازکی رابیرون کشیدو گفت:

ـ این آخرین نسخه‌ای است‌که از این کتاب برای من باقیمانده و بشما تقدیمش میکنم . تا شاید در روزهای مبهم و تاریکی که در پیش دارید بتواند موجب تسلی‌خاطرشما را فراهم کند ، شرح مصائب این کتاب رابخوانید سپس بگناهان‌خود بیندیشید ، ضمنا فراموش نکنید که خدا عادل و رحیم است .

برای چند لحظه دوچه ماسك خشونتی راکه بچهره زده بودکنار گذاشت ، با حالتی که ترس ازخدا و احترام بکلیسا در آن مستتربود دست اسقف را فشرد و تعریف کرد:

ـ زمانی که من در جزیره مادالنا زندانی بودم بایك کشیش نیکوکار دوست شدم و او بود که مرامتقاعد کرد مجددا بکلیسا روکنم .

اسقف گفت :

پس من خیلی خوشحالم . حتی ناپلئون نیز زمانی که درتبعیدسنت‌ـ هلن بسر میبرد باتوسل بکلیساتسلی یافت ، پاپ شخصا کشیشی به‌سنت هلن فرستاده‌بود تاهمنشین‌امپراطور در دوران بیکسی باشد . از من بشما نصیحت ، هر وقتی گرهی به کارتان افتاد بدون ترس‌و شرم‌بخدا روبیاورید واز عیسی مسیح پسرخدا طلب کمك کنید، مطمئن باشید که آنچه در سرنوشت انسانها مقدور است مقدسین از شما دریغ‌نخواهند ورزید . من شخصا برای شما دعا خواهم کرد ...

تبسم محزونی برلبان دوچه نقش بست . موضوع صحبت ازناپلئون به انگلستان کشیده شد .موسولینی مشغول تحسین‌عقل‌وسیاست‌انگلیسی ها شد وبه‌کاردینال گفت : در نظرتان مجسم کنید آلمانها ۱۵ میلیون نفر تلفات داده‌اند . تلفات روس ها نیز کمتر از این اندازه نیست . اما انگلیس ... در سراسر این جنك فقط ۲۶۰٫۰۰۰ نفر انگلیسی و ۳۰۰٫۰۰۰ نفر هم از کشورهای تحت‌الحمایه آن قربانی گردیدند . انگلستان خوب‌فهمیده کنید فقط ۳۰۰ نفر پیراهن سیاه بدنبال شما خواهند افتاد نه آنطور که‌خلاف بعرضتان رسانده‌اند۳۰۰۰ نفر !

دوچه تبسمی کرد :

ـ اگرازرقمی که گفتم‌تعدادشان زیادتر نباشد بدون شك کمتر هم نخواهد بود . من خواب و خیال را مدتهاست که ازسر بدر کرده‌ام عالیجناب !

در گشوده شد ، در اطاق ماقبل سروصدا و همهمه‌ای بگوش رسید اسقف گفت : آمده‌اند !

وقتی صدای باز شدن در بگوش رسید دوچه نگاهش را بالاگرفت و بانگاه سریعی ژنرال تازه وارد و دشمن سرسختش راکه مدتها در

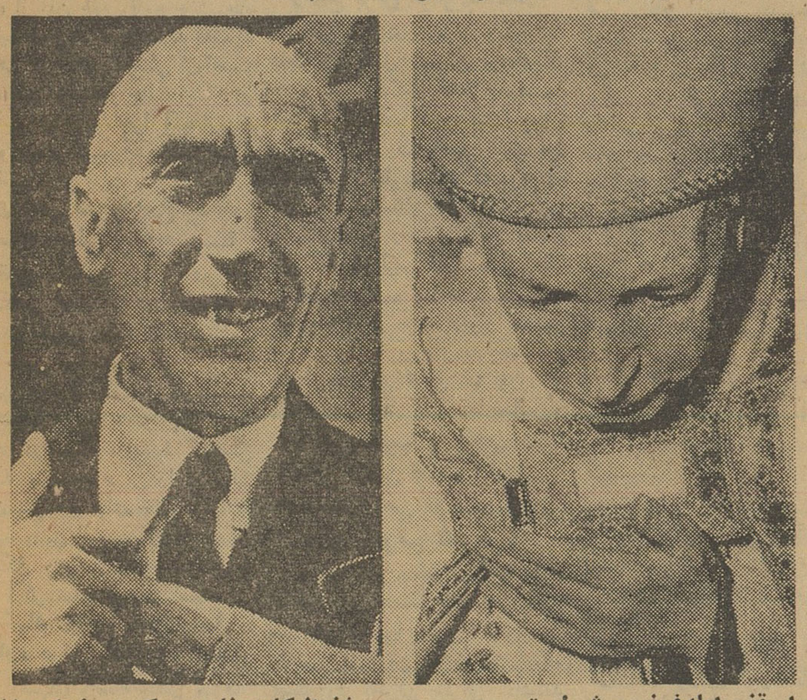

اسقف ایلدفونسو شولستر

ژنرال‌کادورنا رهبرکمیته نجات‌بخش

تعقیبش پرسه زده بود براندیاز کرد ژنرال «کادو رنا»لباس شخصی بتن داشت ، اما رفتار و حرکاتش کاملا سربازی بود . سرو صورتی کاملا شبیه سرو صورت قیصر دوم‌داشت، قدش بلندو پیشانیش کمانی بود و موهای خاکستری رنگش را از جلو بعقب برس زده بود. دماغی تیز و عقابی ودهانی باریك ، لبانی بهم فشرده و دیدگانی درحدقه نشسته داشت .

او همان کسی بود که سپتامبر ۱۹۴۳ در رم سه روز تمام علیه نیروهای فلد مارشال کسلر نیك‌از شهر دفاع کرده بود. وقبل از هشت ماه پیش باچتر دراطراف‌میلان از هواپیما فرود آمده بود تابه پارتیزان های ایتالیائی در مناطق اشغالی آلمانها تعلیمات نظامی‌بدهد ماهها و هفته ها بود که گشتاپوی آلمان و پلیس ایتالیا بیفایده دربدر بدنبال او میگشتند .

موسولینی با حرکتی سریع از جای برخاست،چند قدم تندبرداشت و جلوی ژنرال کادورنا ایستاد و دستش رابسوی او دراز کرد . کادورنا لحظه‌ای مردد ماند و سپس دست دوچه راگرفت ودربرابرش سرفرود آورد .

بدنبال کادورنا دو نفر دیگر از اعضای کمیته نجات بخش قدم به درون گذاشتند، مبلها پیش‌کشیده شدند اسقف با اشاره دست به موسولینی تعارف کرد که طرف‌چپ او روی کاناپه بنشیند . دیگران‌نیز بطور نیمدایره دور قرار گرفتند. طرف چپ موسولینی سه تن از اعضای کمیته نجات بخش نشسته بودند که عبارت بودنداز: مهندس لمباردی از حزب آسیون، ماراسا وکیل دادگستری از طرف حزب دمکرات مسیحی وژنرال کادورنا.

از میان سران بر جسته حزب فاشیست نیز (باراکو) دارنده مدال طلای شجاعت و(سربینو) وزیر کشور ومارشال گرازیانی معروف به (شیرحبشه)وباسی استاندارمیلان حضور داشتند .

این عده ساکت وخموش نشسته بودند وبیکدیگر مینگریستند، اختلاف دید آنها بسیاست جهان آنها را بصورت دودسته مخالف‌در آورده بود ودر فاصله میان آنها سیلابی از خون عده بیشماری ایتالیائی موج میزد.اسقف بااشاره دست به موسولینی تعارف کرد که سر صحبت را باز کند .موسولینی نگاهی به کادورنا انداخت وگفت: شما چه نظری دارید که لازم‌است بامن در میان بگذارید ؟

ناتمام

DOMINAL

آ ـ ۲۸۲۵۰

رستورانهای خانوادگی

رستوران ژاله

مخصوص خانواده‌ها است

دارای چلو کباب مطبوع سالم اغذیه لذیذ و متنوع ایرانی ـ فرنگی اول لاله‌زارنو جنب سینما متروپل تلفن ۳۲۳۳۱

چلوکبابی لقانطه

میدان بهارستان برای پذیرائی عموم آماده است تلفن ۳۵۹۲۸

سوپرمارکت بن آمی

نیشر آباد

همه نوع مایحتاج زندگی در مجهزترین سوپرمارکت تهران

تلمبه اطرشی فوگل

کمرچاهی دشناور

تهروپ ـ میدان فردوسی

آگهیهای متفرقه

کارخانه‌صنعتی رزاقی

سازنده همه نوع اطاقو کمپرسی و تعمیرات و تهیه لوازم یدکی آن خیابان ری تلفن ۲۰۹۸۶ـ ۲۸۷۶۴

رادیو تلویزیون مامبو

تعمیرات رادیووتلویزیون درمنازل و نصب رادیو گرام اتومبیل خیابان اکباتان ۳۳۳۰۷

۱ـ۲۶ آ ـ۴۰۱

جرثقیل جاسب

تلفن ۲۷۸۱۸ و۲۵۷۶۳

۱ـ۲۶ آ ـ۴۳۶

فروشگاه احسان

مرکز فروش انواع ریش تراش‌برقی ولوازم یدکی و تعمیرات

لاله زار روبروی سینما خورشید یاساژ نور تلفن ۳۸۶۸۰

تراکتور کوچك ژاپنی رسید چهار اسب نفطی بابیست قطعه لوازم قیمت بسیار مناسب . شرکت تهروپ ـ میدان فردوسی.

۱ـ۱۰ آ ـ۲۶۷۲۶

گم شده

ده طغری چك سفید

بانك صادرات شعبه آرین از شماره ۷۴۴۷۷۱ ببعد متعلق باینجانب‌مفقود شده واز درجه اعتبار ساقط است

جواد فخرالساعه

قابل توجه

بانوان ودوشیزگان هنردوست

آموزشگاه خیاطی فریبا

تعلیم برش ودوخت بامتد گرلاوین

موفقیت شما پس از اتمام دوره ۶ ماهه دراین آموزشگاه حتمی است .

دفتر آموزشگاه همه روزه برای ثبت‌نام آماده است .

اول خیابان گرگان نرسیده به چهارراه معینیه کوچه واقفی

تلفن : ۷۴۳۵۴

آگهی احضار متهم

بدینوسیله در اجرای ماده۱۴۶ قانون دادرسی کیفر ارتش بغیرنظامی صفر علی فرزند علی اکبر شهرت افغان زاده که فعلا مجهول المکان می باشد ابلاغ میشود که شما باتهام راهزنی دراین دادگاه تحت پیگرد می باشید لازم است از تاریخ نشرآخرین آگهی تا مدت دوماه خودرا بدادگاه عادی تیپ ۲ نادری واقع در پادگان قصر معرفی نمائید بدیهی است پس از انقضاء مدت مقرره پرونده‌اتهامی شما غیابارسیدگی و دادنامه‌شایسته صادر خواهد شد این آگهی درسه نوبت متوالی در روزنامه رسمی کشور شاهنشاهی و یکی ازروزنامه‌های کثیر- الانتشار درج خواهد شد .

رئیس دادگاه عادی تیپ ۲ نادری

سرهنك جواهر کلام

آ ـ۲۷۹۹۸

AUTOVILLA

اتوویلا

پزشك ماشین شماست

خیابان ویلا تلفن ۴۶۵۵۷ ـ ۴۹۰۸۴

معاملات تلفن

هرنوع شماره تلفن

نقد و اقساط معامله میشود به تلفن ۴۰۶۸۰ مراجعه فرمائید

تلفن ۴ یا ۶ خریداریم به تلفن ۴۸۰۰۴ مراجعه شود.

هرنوع شماره تلفن

خرید و فروش میشود تلفن ۶۰۱۸۳

۱ـ۲۶ آ ـ۵۰۳

برنامه سینماها

سینماهای درجه یك

سینما آسیا (تلفن ۴۲۹۰۹)
اورسوس ـ سینماسکوپ ـ رنگی ـ دوبله بفارسی باشرکت‌ادفیوری‌شروع ۱۱ صبح ۳ـ۵ـ۷ـ۹ بعد از ظهر

سینما امپایر ـ تلفن۴۹۰۸۱
زن بی ایمان ـ واید اسکرین با شرکت جین سیمونز ـ پل نیومن شروع ۱۰٫۲۰ صبح ۲٫۳۰ ـ ۴٫۳۰ ـ ۶٫۲۰ ـ ۸٫۳۰ بعد از ظهر

سینما ایران (تلفن ۳۶۳۵۴)
عروس بی‌جهاز ـ هندی ـ دوبله بفارسی ـشروع سانسها ۱۰٫۳۰صبح ـ ۲٫۳۰ ـ ۴٫۳۰ ـ ۶٫۳۰ ـ ۸٫۳۰ بعدازظهر

سینما ایفل تلفن ۴۰۱۱۶
سفر خطرناك ـ متروسکوپ ـ رنگی دوبله بفارسی با شرکت کیت‌لارسن شروع : ۱۰٫۳۰صبح ـ ۲٫۳۰ ـ ۴٫۳۰ ـ ۶٫۳۰ ـ ۸٫۳۰ بعدازظهر

سینما پلازا تلفن ۴۴۲۵۵
سفر خطرناك ـ متروسکوپ ـ رنگی ـ دوبله بفارسی با شرکت کیت لارسن شروع: ۱۰٫۳۰صبح ـ ۳ـ۵ـ۷ـ۹

سینما تخت جمشید (تلفن ۴۳۵۵۰)
چرا بله گفتم ـ دوبله بفارسی باشرکت گریگوری‌پك شروع ۳ ـ۵ ـ ۷ـ۹ بعد از ظهر

سینما چارلی ـ تلفن ۶۸۴۶۱
مردطپانچه طلائی ـ سینا سکوپ ـ رنگی ـ دوبله بفارسی با شرکت‌ریچاد ویدمارك ـ آنتونی کوئین شروع۱۰٫۳۰ ـ ۲٫۳۰ ـ ۴٫۳۰ ـ ۶٫۲۰ ـ ۸٫۳۰ صبح ۲٫۳۰ ـ ۴٫۲۰ ـ ۶٫۳۰ ـ ۸٫۳۰

سینما حافظ تلفن ۳۴۰۷۴
بازگشت فرانکشتین ـ سینماسکوپ دوبله بفارسی باشرکت‌بوریس‌کارلف شروع : ۱۰٫۳۰ صبح ـ ۲٫۳۰ ـ ۴٫۳۰ ـ ۶٫۳۰ ـ ۸٫۳۰ بعدازظهر

سینما دنیا تلفن ۳۳۸۱۲
سفر خطرناك ـ متر وسکوپ ـ رنگی ـ دوبله بفارسی با شرکت کیت‌لارسن شروع : ۱۰٫۳۰ صبح ـ ۲٫۳۰ ـ ۴٫۳۰ ـ ۶٫۳۰ ـ ۸٫۳۰ بعدازظهر

سینما دیانا تلفن ۴۲۰۱۰
بازگشت فرانکشتین ـ سینماسکوپ دوبله بفارسی باشرکت بوریس‌کارلف شروع : ۱۰٫۳۰ صبح ـ ۳ ـ ۵ـ۷ ـ ۹ بعدازظهر

سینما رادیوسیتی ـ تلفن ۴۳۲۲۰
تصویر سیاه ـ رنگی ـ دوبله به فارسی با شرکت لاناترنر ـ آنتونی کوئین ـ شروع ۱۰٫۳۰ صبح ۲٫۴۵ ـ ۵ ـ ۷٫۱۵ ـ ۹ بعد از ظهر

سینمارکس (تلفن۳۴۱۶۹)
سالامبو ـ سینماسکوپ ـ رنگی ـ دوبله بفارسی با شرکت‌ژاك‌سرناس جین والری شروع ۱۰٫۳۰ صبح ـ ۲٫۳۰ ـ ۴٫۳۰ ـ ۶٫۳۰ ـ ۸٫۳۰ بعد از ظهر .

سینما رویال (تلفن۴۹۷۸۵)
سالامبو ـ سینماسکوپ ـ رنگی ـ دوبله بفارسی با شرکت‌ژاك‌سرناس جین والری شروع ۱۰٫۳۰ صبح ـ ۳ـ۵ـ۷ـ۹ بعد ازظهر .

سینما سعدی (تلفن ۳۶۴۶۸)
سالامبو ـ سینماسکوپ ـ رنگی ـ دوبله بفارسی با شرکت‌ژاك‌سرناس جین والری شروع ۱۰٫۳۰ صبح ـ ۲٫۳۰ ـ ۴٫۳۰ ـ ۶٫۳۰ ـ ۸٫۳۰ بعد از ظهر .

سینما سهیلا (تلفن ۳۶۴۲۴)
اورسوس ـ سینماسکوپ ـ رنگی ـ دوبله بفارسی باشرکت‌ادفیوری‌شروع ۱۰٫۳۰ صبح ۲٫۳۰ ـ ۴٫۳۰ ـ ۶٫۳۰ ـ ۸٫۳۰ بعد از ظهر

سینما کریستال (تلفن ۳۷۶۷۵)
دنیای سوزی وانك ـ رنگی ـ دوبله بفارسی باشرکت ویلیام‌هولدن ـ نانسی کوان شروع ۱۰٫۳۰ صبح ـ ۲٫۳۰ ـ ۴٫۳۰ ـ ۶٫۳۰ ـ ۸٫۳۰ بعداز ظهر

سینما متروپل تلفن ۳۹۴۱۰
بازگشت فرانکشتین ـ سینماسکوپ دوبله بفارسی باشرکت بوریس کارلف شروع : ۱۰٫۳۰ صبح ـ ۲٫۳۰ ـ ۴٫۳۰ ـ ۶٫۳۰ ـ ۸٫۳۰ بعدازظهر

سینما مولن روژ (تلفن ۷۲۹۳۹)
دنیای‌سوزی وانك ـ رنگی ـ دوبله بفارسی باشرکت ویلیام هولدن ـ نانسی کوان شروع۱۱صبح ۳ـ۵ـ۷ـ۹ بعد از ظهر

سینما میامی (تلفن۷۴۳۲۹)
عروس بی‌جهاز ـ هندی ـ دوبله بفارسی ـشروع سانسها ۱۰٫۳۰صبح ـ ۲٫۳۰ ـ ۴٫۳۰ ـ ۶٫۳۰ ـ ۸٫۳۰ بعدازظهر

سینما مهتاب (تلفن ۴۷۷۷۷)
دنیای‌سوزی وانك ـ رنگی ـ دوبله بفارسی باشرکت ویلیام هولدن ـ نانسی کوان شروع ۱۱صبح ۳ـ۵ـ۷ـ۹ بعد از ظهر

سینما نیاگارا (تلفن ۶۵۳۰۷)
سالامبو ـ سینما سکوپ ـ رنگی ـ دوبله بفارسی با شرکت‌ژاك‌سرناس جین والری شروع ۱۰٫۳۰ صبح ـ ۳ـ۵ـ۷ـ۹ بعد ازظهر .

سینما همای (تلفن ۳۰۲۱۶۹)
اورسوس ـ سینماسکوپ ـ رنگی ـ دوبله بفارسی باشرکت‌ادفیوری‌شروع ۱۰٫۳۰ صبح ۲٫۳۰ ـ ۴٫۳۰ ـ ۶٫۳۰ ـ ۸٫۳۰ بعد از ظهر

سینما اسکار ـ تلفن ۴۵۷۹۷
توپ بزرگ ـ رنگی دوبله بفارسی با شرکت ویتوریو دسیکا شروع ۱۰ صبح ۲ ـ ۴ ـ ۶ ـ ۸ بعد ازظهر

سینما برلیان (تلفن ۳۳۵۳۵)
الامو ـ رنگی ـ دوبله بفارسی باشرکت جان‌وین ـ ریچارد ویدمارك شروع ۱۰ صبح ۲ـ۵ـ۸ بعداز ظهر

سینما تاج (تلفن ۳۳۰۶۴)
آوازه خوان نه آواز ـ رنگی ـ دوبله بفارسی باشرکت میلن‌دومونزو شروع ۱۰٫۳۰ صبح ـ ۲٫۳۰ ـ ۴٫۳۰ ـ ۶٫۳۰ ـ ۸٫۳۰ بعد از ظهر .

سینما المپیا (تلفن۶۵۷۹۸)
بیوفا ـ دوبله بفارسی با شرکت راج کاپور ـ نرگس شروع ۱۰٫۳۰ صبح ـ ۲٫۳۰ ـ ۴٫۳۰ ـ ۶٫۳۰ ـ ۸٫۳۰ بعدازظهر

سینما پرسپولیس (تلفن۵۸۱۰۸۴)
بیوفا ـ هندی ـ دوبله بفارسی‌با شرکت راج‌کاپور نرگس . شروع ۱۰ـ۱۲ ـ ۲ ـ ۴ـ۶ـ۸ بعد از ظهر .

سینما اسکار ـ تلفن ۴۵۷۹۷
توپ بزرگ ـ رنگی دوبله بفارسی با شرکت ویتوریو دسیکا شروع ۱۰ صبح ۲ ـ ۴ ـ ۶ ـ ۸ بعد ازظهر

سینما پارك (تلفن ۳۵۰۴۷)
قصر جادو ـ هندی ـ دوبله بفارسی باشرکت مهی‌پال شروع ۱۰٫۳۰صبح ـ ۲٫۳۰ ـ ۶٫۳۰ ـ ۸٫۳۰ بعد از ظهر.

سینما تهران ـ (تلفن ۳۸۱۶۵)
بیوفا ـ دوبله بفارسی با شرکت راج کاپور ـ نرگس شروع ۱۰٫۳۰ صبح ۲٫۳۰ ـ ۴٫۳۰ ـ ۶٫۳۰ ـ ۸٫۳۰

سینما پردیس
اقیانوس مرك ـ وایداسکرین ـ دوبله بفارسی با شرکت ادی کنستانتین پیرآنجلی شروع۱۰٫۳۰ صبح ۲٫۳۰ ـ ۴٫۳۰ ـ ۶٫۳۰ ـ ۸٫۳۰

سینما زهره (تلفن ۳۰۴۸۰۸)
الامو ـ رنگی ـ دوبله بفارسی باشرکت ریچارد ویدمارك ـ جان‌وین شروع ۱۰ صبح ۲ـ۵ـ۸ بعداز ظهر

سینما سیلوانا (تلفن ۳۳۷۷۷)
بیوفا ـ دوبله بفارسی باشرکت راج کاپور ـ نرگس شروع ۱۰٫۳۰ صبح ـ ۲٫۳۰ ـ ۴٫۳۰ ـ ۶٫۳۰ ـ ۸٫۳۰ بعدازظهر

سینما کارون تلفن ۴۰۰۶۵
مرغابی سرخ کرده ـ فارسی با شرکت ـ وحدت ـ شهلا ـ بهمنیار شروع ۲٫۳۰ ـ ۴٫۳۰ ـ ۶٫۳۰ ـ ۸٫۳۰ بعداز ظهر

سینما مراد تلفن ۳۷۳۸۹
طوطی عشق ـ عربی ـ دوبله بفارسی با شرکت سعد عبدالوهاب شروع ۱۰ صبح ـ ۲٫۳۰ ـ ۴٫۳۰ ـ ۶٫۳۰ ـ ۸٫۳۰ بعداز ظهر

سینما البرز
جدال در او ك ٠ كرال ـ ویستا ـ ویژن ـ رنگی ـ دوبله بفارسی با شرکت برت لانکاستر ـ کرك داگلاس شروع ۱۰ ـ ۱۲ ـ ۲ ـ ۴ ـ ۶ ـ ۸

سینما فری (تلفن۳۷۸۹۳)
زیر ده پرچم ـ دوبله بفارسی با شرکت وان هفلین ـ چارلز لافتون. شروع ۳ـ۵ـ۷ـ۹ بعدازظهر .

سینما رزیتا ـ تلفن ۸۲۰۱۳۸
گاستون ـ رنگی ـ دوبله بفارسی با شرکت آلبرتوسوردی شروع ۴٫۳۰ ـ ۶٫۳۰ ـ ۸٫۳۰ بعد ازظهر

سینما فردوسی (تلفن۳۵۷۸۴)
ماجرای روبن‌هود .رنگی ـ دوبله بفارسی باشرکت جان‌درك شروع ۹ـ ۱۲٫۳۰ ـ ۲٫۳۰ ـ ۴٫۳۰ ـ ۶٫۳۰ ـ ۸٫۳۰

سینما مشعل تلفن ۳۳۸۲۶
قلعه دوپس ـ باشرکت ـ کلیفت والکر ـ ویر جینیامایو شروع ۱۰٫۳۰ صبح ۲ ـ ۴ ـ ۶ ـ ۸ ـ بعد ازظهر

سینما شهناز
زیر ده پرچم ـ دوبله بفارسی با شرکت وان هفلین ـ چارلز لافتون. شروع ۱۰٫۳۰ صبح ـ ۲٫۳۰ ـ ۴٫۳۰ ـ ۶٫۳۰ ـ ۸٫۳۰ بعد از ظهر .

تآترها

تآتر پارس ـ تلفن۳۸۸۱۱
دختر آتشپاره ـ بانضمام کنسرت آفت ٠ شروع ۸٫۳۰ بعد ازظهر

جامعه باربد ـ تلفن ۳۲۲۶۵
باباخارکن ـ شروع ۸٫۳۰

از مطبوعات غربی

آنچه در برلن امروز میگذرد

شورویها میخواهند آمریکائیها را بازرسی کنند و آمریکائیها شورویها را

مقالات و گزارشهای خارجی

در دروازه های برلن حوادثی روی میدهد که ممکن است تعیین کنندهٔ سرنوشت دنیا باشد. آنجا در این اواخر تانکها و زرهپوشها و سربازان بمانور پرداختند و مقامات کمونیست آلمان شرقی ببازرسی اتومبیلهای متفقین غربی اقدام کردند و از آنها جواز عبور خواستند.

دراین مقاله باتوجه بوقایع روزانه برلن سعی شده مشکلات موجود چهار دولت بزرك درباره برلن توضیح داده شود.

سه ماه پیش در ۱۳ اوت حکومت آلمان شرقی شروع بساختن دیوار سرتاسری برلن نمود از آن پس برلن دریك حالت بحرانی بسر برد. وهرآن امکان دارد که جنك سوم از آنجا آغاز گردد درامتداد دیوار سرخ تانکهای امریکائی روبروی تانکهای روسی قرار گرفتند گلوله‌های فراوانی شلیك شد وبمب های گاز متعددی منفجر گردید قوای امریکا بهشت دیوار دربرلن شرقی رفته ومامورین سویل امریکائی را که از طرف پلیس کمونیست بازداشت شده بودند آزاد کردند و باخود به برلن غربی آوردند.

هرروز واقعه‌ای اتفاق افتاد و مسئله جدیدی عنوان شده است و حوادث بقدری سریع و پیاپی بوقوع می‌پیوندد که ثبت وضبط جزئیات آنها غیر ممکن گردیده است مردم جهان از این همه وقایع چنان دچار سر گیجه وسردرگمی شده‌اند که شاید گروهی از آنان بدرستی ازواقعیت امر مطلع نباشند و جالب اینکه در میان این هیاهو وماجرا آنچه ازمیان رفته و بچشم نمیخورد مشکل اصلی و اساسی برلن است.

چه وقایعی دربرلن رخ میدهد ومسئله اصلی برلن چیست؟

وقایع کنونی برلن ناشی از کشمکشی است که میان روسیه و متحدین غربی درگرفته است دول غرب سعی میکنند موقعیت خودرا دربرلن محفوظ دارند و از تسلط کمونیستها براین شهر جلوگیری نمایند درحالیکه روسها کوشش میکنند متحدین غربی را از برلن بیرون نموده و جای خالی آنها را پر کنند بدین ترتیب هرواقعه‌ای که بهرشکل دربرلن اتفاق میافتد با اصل ذکر شده مرتبط است

پیشنهاد جدید شورویها درباره برلن بکجا انجامید؟

گزارشهای واصله نشان میدهد که شورویها تمایل دارند قبل از آنکه قرارداد صلحی باآلمان شرقی امضاء نمایند درباره برلن بین چهار دولت موافقتی حاصل شود درحالی که روسها قبلا اصرارداشتند که پیمان صلح باآلمان شرقی راقبل از مذاکره درباره برلن امضاء نمایند تااینکه دول غرب مجبور گردند برای رفع مشکل برلن باآلمان شرقی وارد مذاکره شده و این موضوع را باآن دولت حل وفصل نمایند.

شورویها باپیشنهاد خود اینطور وانمود کردند که پس از انعقاد قرارداد مورد نظر درباره برلن آزادی کامل این شهر تامین شده و در طرق ارتباطی شهر باآلمان غربی مزاحمتی ایجاد نخواهد شد ولی باید دید شورویها از این پیشنهاد خود چه نتیجه میگیرند؟ دول غرب باقبول این پیشنهاد بخودی خود موجودیت آلمان شرقی راپذیرفته و مجبور خواهند بود که بحاکمیت سیاسی دولت آلمان احترام بگذارند در حالیکه این همان نکته ایست که دول غرب بهیچوجه حاضر به پذیرش آن نیستند.

دیوار برلن چه ارزشی دارد وتاچه اندازه توانسته در وضع برلن مؤثر باشد؟

اثر وجودی دیوار مساویست باجدائی کامل دوبرلن ازیکدیگر یعنی شهر مذکور کاملا بدوقسمت تجزیه گردیده گرچه قبل ازایجادو ساختن دیوار هم وضع چنین بود اما باید در نظر داشت که مردم در آنوقت میتوانستند آزادانه بین دو قسمت شهر رفت و آمد نمایند ولی اکنون پلیس کمونیست بهیچیك از مردم برلن و یا آلمان شرقی اجازه نمیدهد که از حدود دیوار گذشته و وارد برلن غربی گردند وهمینطور هم مردم برلن غربی حق ورود به آن قسمت برلن را بدست نمیاورند.

آیا آمریکائیها و مردم غیر آلمانی ازاین قاعده مستثنی هستند و می توانند وارد برلن شرقی شوند؟

جواب این سئوال مثبت است اما فورا این مسئله جلب نظر میکند پس چرا اخیرا پلیس کمونیست بعضی ازمامورین امریکائی را که قصدورود به برلن شرقی داشتند متوقف نموده ومانع حرکت آنها گردید و درنتیجه عده‌ای از قوای امریکائی بکمك آنها شتافته و مامورین نامبرده را باخود به برلن غربی آوردند؟

این واقعه ناشی از مقررات جدیدی است که کمونیستها بتازگی بمرحله اجرا گذارده‌اند تااین اواخر هریك از نظامیان مقامات اشغالی غرب و یامامورین سیویل وابسته بدول متفق به‌آسانی و بدون انجام هیچگونه تشریفاتی میتوانستند بااتومبیلهای مخصوصی که حامل پلاك مشخصی است وارد برلن شرقی شوند و پلیس کمونیست هم بدون اینکه به‌هویت سرنشینان اتومبیل توجه نماید اجازه عبور میداد ولی اکنون پلیس مذکور اصرار دارد بابازرسی اوراق شناسائی مسافرین هویت آن هارا معلوم و مشخص دارد.

آمریکائیها ازقبول وپذیرش این امر سرباز زده وتوجیهی بمقررات جدید نمی نمایند ولی بایددید که چرا امریکائیها از تسلیم و نشان دادن اوراق هویت خود بمامورین کمونیست خودداری میکنند؟

اینجا باید بیك نکته مهم توجه نمائیم و آن این است که تنهابرلن غربی بطور رسمی دراشغال سه دولت متفق امریکا ـ انگلیس و فرانسه قرار ندارد بلکه تمام شهر برلن دراشغال مشترك چهار دولت معظمی است که در جنك دوم آلمان نازی را ازپای درآورده‌اند و آن چهارعبارتند از سه دولت غربی و شوروی.

غرب مشروعیت و قانونی بودن جدائی برلن شرقی را از دیگر قسمت‌های برلن برسمیت نمیشناسد همچنین اعتبار و اهمیتی نیز از نظر سیاسی برای رژیم کمونیست آلمان شرقی که بوسیله روسها ساخته و پرداخته شده‌است قائل نیست.

ارائه اوراق هویت به‌پلیس کمونیست هنگام عبور از مرز دو قسمت برلن اینطور تفسیر میگردد که‌دول غرب بمشروعیت وقانونی‌بودن این عمل اعتراف دارند وموجودیت واضع مقررات را برسمیت می‌شناسد.

اما به‌بینیم وقتی که امریکائی‌ها ازارائه اوراق مورد تقاضا خودداری میکنند چه‌واقعه‌ای اتفاق میافتد؟

نظم جدید از طرف رئیس پلیس کمونیست اولین دفعه در ۲۲ اکتبر گذشته هنگامی که یکی‌ازمامورین عالی رتبه‌امریکائی در برلن‌خواست وارد برلن شرقی شود بموردا‌جراء گذاشته شد پلیس آلمان شرقی اتومبیل نامبرده را متوقف نموده‌و از او خواست که ورقه هویت خود را ارائه دهد با امتناع طرفین از پذیرش نظریه یکدیگر نتیجه این شد که مامور مذکور چند ساعت در پاسگاه پلیس توقیف گردید.

با وقوع این حادثه قوای آمریکا نیز وارد برلن شرقی شد. امریکائی بازداشت شده را با خود ببرلن باز گردانیدند از آن روز به بعد امریکائی ها چندین بار مامورینی را بطور آزمایش به برلن شرقی فرستادند تا از چگونگی رفتار مامورین کمونیست مطلع گردند.

اماچه امری موجب شد که تانکها وارد صحنه گردند؟

در ۲۶ اکتبر گذشته امریکائیها تعدادی از تانك های خود را درمرز برلن شرقی و غربی قرار دادند. روسها نیز با استقرار چند تانك در مقابل تانك های امریکائی عمل متقابل بمثل نمودند اما خوشبختانه وضع از این وخیم تر نگردید زیرا پس از چند ساعت که این حالت ادامه داشت تانکها بقرارگاه های اولیه خود بازگشتند.

ازاین مانور چه نتیجه‌ای بدست آمد؟

امریکا توانست به آسانی نشان دهد که ادعای او مبنی بر اینکه شورویها هستند که قدرت واقعی را در آلمان شرقی در دست دارند تا دولت آلمان شرقی صحیح است. اما بد نیست به بینیم که دول انگلیس و فرانسه در مقابل مقررات جدید پلیس کمونیست چه عکس‌العملی از خود نشان دادند؟

فرانسویها مانند امریکائی ها بسختی مقاومت نمودند و از نشان دادن اوراق هویت خود امتناع کردند اما انگلیسها در این امر نرمش زیاد و قابل ملاحظه‌ای در پیش گرفتند.

بقیه در صفحه نوزدهم

دنباله مدافعات آقای دکتر نقابت وکیل اسبق مجلس شورای ملی از خانم نیکخواه دولو در محاکمه شیلات

(صرف نظر از تخلفات گذشته مدلول‌نامه ۱۵۲۲ ـ ۱ر۱۲ر۳۸ شرکت خاویار ایران صریحا اشعار بوصول نامه های شرکت شیلات و اعتراف خریدار بعدم پرداخت قسمتی از بهای کالای تحویلی دارد بعلاوه فرضا این نامه مبداء مهلتی برای خریدار تلقی شود از تاریخ صدور آن تا ۱۵ روز اولا اقدامی برای پرداخت نشده ثانیا توجه بنامه ۶۰۴۸ ـ ۲۵ر۱۱ر۳۸ فروشنده که در نامه خریدار بآن اشاره شده یکماه مقرر تحویل آخرین پارتی منقضی گردیده لهذا تخلف محرز است و باید قرار داد شرکت خاویار ایران فسخ شود.)

این‌صورت مجلس ۲۳ر۱۲ر۳۸ برای آن تهیه شد که جواب حقوقی بوزیر دارائی بدهند و ایشان را قانع کنند و الا در مقابل مطالبات خود سه‌فقره چك در دست داشتند که چون زائد برمیزان‌طلب بودبموکلم برگردانده‌اند بعلاوه در مقابل محصول فصل بهار هنوز صید بهاره و ششماه مدت‌باقی بود و مشتریان اروپائی خاویار بهار را بهتر میخرند و طبع تجارت این محصول اقتضا میکند که مشتریان را راضی نگاه دارند بهمین جهت جمله تناسب جنس در ماده ۱ قرار ـ دادبیان شده و این مشتری دفعه اول نبود که کالای ایران را خریداری و صادر مینمود بلکه از سال ۳۴ قرار داد متوالی داشته تاکنون دیناری بدهکار نمانده است.

موکل در این صورتمجلس بمطلب مهم دیگری اشاره میکند و آن این است که آقای مهدی ملکی مشاور حقوقی شیلات در عین حال وکیل آقای ژرژ فیکسن بوده و در اظهار عقیده بنفع او ذی نظر بوده است و بعنوان دلیل میگوید در اردیبهشت ماه ۳۸ که ژرژفیکسن برنده مزایده شد و باو نوشتند برای عقد قرار داد حاضر شود و او که ۳۸ دلار فقط برای ۵ تن خاویار بلوکارقم ۱ ـ پیشنهاد داده بود بعلت گرانی و غیر عادله بودن قیمت حاضر بعقد پیمان نشد ناچار ودیعه او را ضبط کردند اما او بسفارت سویس شکایت نمود و سفیر مداخله کرده و کمیسیونی تشکیل گردید و آقای مهدی ملکی وآقای دکتر حسینی بنفع ژرژ فیکسن اظهار عقیده کرده که باید ودیعه او پس داده شود و ودیعه او را پس دادند ـ حالا پس دادن ودیعه او را تصرف غیر قانونی ندانسته اند ولی پس دادن ودیعه ما را تصرف غیر قانونی دانسته اند درصورتیکه در هردو مورد اظهار عقیده مشاور ـ حقوقی بنفع ژرژ فیکسن بوده‌بهمین جهت در جلسه مقدماتی دادگاه‌تذکر دادم در اینخصوص تحقیقات آقای بازپرس ناقص است زیرا بازپرس بی طرفی را رعایت نکرده.

وتحقیقات اساسی که طبق ماده ۴۴ قانون آئین دادرسی مدنی باید بشود و بین دلائل بنفع متهم وبضرر متهم تفاوت قائل نشوند بعمل نیامده وتقاضا کردم دادگاه ژرژفیکسن و آقای مهدی ملکی را دعوت کنند در جلسه دیگر از آنها سئوال کنند که رابطه وکالت بین آنها هست یا نه.

چهارم ـ از دلائل بطلان فسخ: کشف مهم دیگری در پرونده ـ محرمانه شده که بسیار جالب توجه است و آن وجود عین قرار داد ۶۹۳۷ ـ ۱۹ر۱۲ر۳۸ بین شیلات و ژرژفیکسن مدیر شرکت ایکلت است که برای سه سال از ۱۵ر۱ر۳۹ تا ۴۴ر۱ر۴۴ سالی ۴۰ تن منعقد شده یعنی هیئت مدیره در ۱۹ر۱۲ر۳۸ قرار داد با ژرژ فیکسن را امضاء کرده بود اما در اول و ۲۰ و ۲۳ و ۲۴ اسفند زمینه سازی و گزارش پردازی با وزیر دارائی را برای فسخ پیمان موکلم بعمل میاورد تا اجازه تحصیل کند.

آقاوآقا رسم صداقت و راستی و قاعده تبانی و شرکت در جرم همین است ـ واقعا روح پروفسور کارود مولف کتاب معروف حقوق جزا شاد باد وقتیکه او در شرکا ومعاونین جرم معتقد میشود که آنها باید هدف واحد داشته باشند و از قصد و نیست یکدیگر آگاه باشند و وسائل مادی برای ارتکاب آن جرم فراهم کنند تا بتوان آنها را شرکاء جرم دانست ـ حالا معلوم میشود که در پرونده محرمانه شیلات قبلا قول و قرار با ژرژفیکسن انجام گردیده و قبلا قرار داد او امضاء شده و چون مصرف خاویار او اروپا است و مصرف معامله موکلم نیز اروپا است و در اروپا نیز رقابتی برسر خاویار روسی و ایران موجود است باید حتما مشتری ایرانی شکست بخورد و از کاربرکنار شود ـ ولی در این مورد مشتری ایرانی برای رسیدگی به اعتراضات مصرف کنندگان در نتیجه تقلبی که احیانا در یك پارتی شده بود (شرح آنرا بعدا عرض خواهم کرد) باروپا رفته است و مسافرت و آدرس و تاریخ را اطلاع داده است از تمام جریان و مکاتبات محرمانه شیلات بی اطلاع بوده و در مراجعت مصادف میشود با این تصمیم.

با این مراتب آقای دادستان بانکاه قاعدتا باید ثبوت و تحقق شرط در تحقیقات ناقص بازپرس تبانی بین موکلم و هیئت مدیره شیلات را و تصرف غیر قانونی‌ودیعه را ادعا کرده و تقاضای مجازات فرموده است که حقیقتا حیرت آور است.

پنجم ـ آقای ژرژ فیکسن مدیر شرکت ایکلت باوجودآنکه قرار دادش بامضاءاوو بامضاء هیئت مدیره‌عینادر پرونده‌کار است معامله‌راانجام‌نمیدهد و در اینخصوص یك دلیل تعجب آوری در پرونده موجود است که بیان میکنم.

شرکت ایکلت توسط سفارت ایران در سویس شرحی بوزیر خارجه می نویسند و وزیر خارجه انرابوزارت دارائی ارسال میدارد وشکایت شرکت ایکلت را منعکس میسازد و شرکت شیلات بامضاء تیمسار نویسی نامه محرمانه ۴۵۸رم ـ ۲ر۴ر۳۹ راخطاب بآقای آرام وزیر خارجه صادر نموده و خلاصه چنین مینگارد:

«خاویار بهترین‌محصول ایران‌است شیلات برای خاویار مصرف اروپا قراردادی با ژرژفیکسن منعقدساخت و در مقام اجرا بود متاسفانه اطلاع حاصل شد که او بنمایندگی شرکت ایکلت داخل در مذاکره شده ولی صلاحیت معامله نداشته واین موضوع مورد تائید شرکت ایکلت و نمایندگی سیاسی دولت سویس درتهران واقع شدو ازمدیریت شرکت ایکلت برکنار شدو دستور خروج او از ایران صادر شد ـ معذالك برای آنکه شرکت ایکلت وجوهی بتهران انتقال داده بود نباید خسارت باو وارد شود دستور داده اند پس از وضع سایر تعهدات معادل وجوه مزبور خاویار باوتحویل شود ـ امضاء نویسی ۰ امضاء ضرغام ۰»

باوجود این نامه ملاحظه میفرمایند که رقیب سرسخت و خریدار خاویار شخصی بوده که صلاحیت نداشته (در صورت ثبوت تخلف از هریك از مواد و تبصره‌های این قرار اد فروشنده مجاز است عین مبلغ ضمانتنامه را بنفع خود ضبط‌نماید)

اولا ـ وقتیکه در قرار دادهاجمله در صورت ثبوت قید میشود عرفاو مرجع قضائی باشد یا در هیئت داوری و اظهار مدعی یا مدعی‌علیه قاطعیت ندارد ـ و این ثبوت در محضر قاضی یاداور نشده بلکه هیئت مدیره شرکت باکسب نظر وکیل مشاور خودشان که بقول موکلم وکیل رقیب او هم‌بوده‌نظری داده‌اند.

ثالثا ـ هیئت مدیره پیش‌ازتاریخ حقوق او وبقاء او بوکالت بستگی با اراده هیئت مدیره شرکت دارد اخلاقاو عادتا تابع نظر هیئت مدیره است و بنفع موکل خود نظرمیدهد ولهذا اعتبار ندارد ـ

ثانیا ـ هیئت مدیره‌پیش ازتاریخ ۲۳ر۱۲ر۳۸ بوسیله نامه‌های دیماه ۳۸ وبهمن ماه ۳۸ بوزیر دارائی اصرار میکرده که قرار داد رافسخ کندو کسب‌نظر مشاور حقوقی‌برای استحکام بخشیدن بنظرات قبلی خودشان بوده.

رابعا ـ در پیشنهاد شیلات ودر نظریه مشاور حقوقی‌ودر نظریه‌وزیر دارائی هیچکدام موضوع ضبط ۷۵۰ هزار تومان یك بانوی خدمتگذار بدستگاه اقتصادی مطرح نبوده و این عمل صرفا یك تصمیم انتقامی یا مغرضانه تلقی میشود.

خامسا ـ عبارت تبصره ۵ با جمله (شرکت مجاز است) ضرورت و تکلیف ایجاد نمیکند و جوازدرعرف وحقوق اختیار است نه امر است‌نه حرمت بلکه اختیار است و عدم استفاده از این اختیار گناه نیست که در مقام قضا بصورت جرم و تخلف از امر شناخته شود.

سادسا ـ یك شرکت سهامی دارای شخصیت حقوقی است ومانند یك فرد آزاد میتواند ادعائی را طرح کند یا از آن ادعا منصرف شود یا باتوجه بدلائل انصراف حاصل کند ـ این آزادی قانونی که در متن اساسنامه شیلات مندرج است و با دو فقره تصویبنامه‌هیئت دولت بشرکت شیلات اعطا شده‌و قانون تجارت آنراتائید کرده است. جرم نیست که آقای دادستان انصراف **شیلات را ازادعای خودشان درمورد ضبط ضمانتنامه بانك‌عمران‌مستوجب مجازات معرفی کنند.**

وعدم صلاحیت اومورد تصدیق‌سفارت سویس واقع گردیده و از ایران خارج شده و حالا آقای دادستان که یقین دارم یکی از این مراسلات را قرائت نفرموده‌اند والا وجدان خود را در ملاء عام در معرض خطر قرار نمیدادند چنین‌ادعانامه تنظیم‌نمیکردند ونمیفرمودند که خریداری گران‌تر پای کالای فاسد شدنی ایستاده بود معذلك تیمسار نویسی باو نداد وبر حسب تبانی بشرکت ایرانی داد ـ این عملیات که در پرونده‌های محرمانه شب وروز جریان دارد خانه ما را خراب کرده است ما در اطاقهای‌در بسته محکوم هستیم مثلا فلان سیاستمدار که از شکل و قیافه‌بنده خوشش نمی آید درغیاب من بحضور شاهنشاه ودر محضروزیر دادگستری میرود سعایت و بدگوئی میکند ـ ایشان هم باعتبار اعتمادی که بقول آن شخص دارند ترتیب اثرمیدهند بهمین جهة غیبت در شریعت اسلام حرام شده وافترا از قدیم الایام‌جرم شناخته شده مثلا قانون ـ حمورابی در ۲۲۸۵ سال قبل از مسیح مجازات افترا بجرم سرقت را اعدام قرار داده در قانون فرانسه مجازات مفتری مجازات جرمی است که نسبت داده شده اگر جرم جنایت است مجازات مفتری هم جنایت است واگر جنحه باشد مجازات مفتری جنحه است اما د رقانون مجازات عمومی ایران ماده ۱۷۱ قانون مجازات عمومی یك‌جنحه خفیف پیش بینی شده و تازه رویه محاکم از روی ارفاق بمتهم این است که احراز سوء قصدرا هم‌لازم‌میدانند ودر بسیاری از جرائم بمفتری عنوان کاشف داده‌اند واو را از مجازات معاف کرده‌اند این است که باب امانت مسدودشده‌وفساداخلاق رایج گردیده.

باری‌از سلسله‌استدلال‌خود دورتر نرویم و بکار قضائی خود بپردازیم.

ناتمام

اجتماعی

گفتگوی تلفنی مردم

(به شماره ۳۰۰۱۰)

هر روز غیر از روز های تعطیل بین ساعت ۶ تا ۷ونیم بعدازظهر تلفن کنید وباما شکایات، دردرلها و مشکلات زندگی روز مره خودرا در میان بگذارید . ما در همین ستون حرفهای شما را درج میکنیم ..

قابل توجه رئیس شهربانی وکلانتری محل

* ما اهالی خیابان سی متری بخش ۲۰ چه گناهی کرده‌ایم که مستوجب این همه ناراحتی اعصاب وزجر می باشیم ما از شما میخواهم توسط روزنامه اطلاعات بما پاسخ گوئید مگرمااهالی این بخش بدولت مالیات نمیدهیم یا جزء این بیست میلیون نفر مردم ایران نیستیم فقط قانون بایددرشمال‌شهر اجرا گردد، مگر همه در مقابل قانون یکی نیستند شبها از صدای بوق تاکسی ها که برای عده‌ای از خوش گذرانها دراینجا توقف می کنند ناراحتیم از طرف دیگر دوباب مغازه مشروب فروشی در اینجا هست که تا پاسی از شب‌عده‌ای‌اوباش‌وزنان بدکاره درآن‌دکانها بمیگساری وعربده کشی و چاقو کشی مشغولند دلیل آن پرونده هائی است که در کلانتری مربوطه سابقه دارد جای تاسف است با حضور ماموران و پاس مغازه ها برای آزادی این عده کلانتری به آنها مامور میدهد برای حفظ انتظامات اما در مقابل مامور همه نوع عربده کشی ها انجام می گردد مامور بیچاره ، برای‌فوق‌العاده ناچیز خاطیان را به کلانتری نمی آورد همانجا در محل صلح میدهد صاحبان کافه با تذکر اهالی هر آن مردم را تهدید می کنند شکایت نکنید چنانچه دیده شود شمارا بمرك خواهیم رساند ، جای تعجب است کلانتری بخش دستور داده بودفقط آبجوبفروشند متاسفانه آنها همه کار می کنند و مردم را هم ناراحت کرده‌اند

ما از مقامات مسئول خواستاریم‌ماموران مخفی گذاشته باین‌وضع‌نا هنجار رسیدگی کنند .

از طرف ساکنین بخش ۳۰ محمود مقدم ، کارمند دولت

سئوالی از دایره آمار وثبت احوال

*نمیدانم یك سجلی که گم شده باشد و طرف از کلانتری محل یا محضر گواهی آورده باشد چقدر طول می‌کشد تاسجل جدید بدستش برسد ولو محل صدور شناسنامه « کرج » شش فرسنگی ! تهران‌باشدبنده یکماه و چندروز است‌که گواهی محضر دایربرگم‌شدن سجل خودم رابه‌بخش ۷ ثبت‌احوال برده‌ام ولی نمیدانم چه اشکالی !در بین راه تهران -کرج پیش آمده است‌که هی‌جواب بنده را قلاب سنگ می‌کنند وبامروز وفردا میاندازند !

حسن - خ

دویست تومان هم شد حقوق!؟

* راجع به روزمزد های بیمارستان های دانشگاه هم چند نکته‌ای‌بنویسید، حقوق ما بقدری ناچیز است که بهیچ درد زندگی نمی رسیم هزینه سرسام آور زندگی مجال به آدم نمیدهد شما فکرش را بکنید دویست یا سیصد تومان حقوق درماه بکجای آدم می رسد .

خیابان تاریك است

* اینجا خیابان سلیمانیه است بااین که بنگاه پاس برق دارد شبها بقدری تاریك است که هر بیننده را متعجب می کند می خواهم بنویسید شهرداری اقدام کند و فکری بحال پاسبانهائی که شبها در تاریکی پاس میدهند بکند .

خلیل عظیمی

آقای رئیس برزن چه دلیلی دارد؟

*قسمت شرقی میدان شوش که ایستگاه خط ۳۲ میباشد پیاده‌رواش براثر اجتماع طوافها مسدود میباشد من نمیدانم‌چرا رئیس برزن توجه ندارد یااگر دارد چرانمیتواند این طوافهارا از محل مزبور طوری پراکنده کند که راه عبور پیاده‌هابندنیاید . شاید بدانم اماخوب نیست بگویم البته اگرتاچندروز دیگر سد معبر برطرف نشد باز هم تلفن میکنم آنوقت میگویم چرا ماموران برزن قادر نیستند راه عبور پیاده‌هاراباز کنند .

شریف مقدم

مسئولین شرکت واحد توجه فرمایند

مدتی است که مبداء ایستگاه خط ۱۴ شمیران که درقسمت درب‌شرقی پارك‌شهر قرار داشت به خیابان جنوبی پارك‌شهرمنتقل شده واین موضوع عدم رضایت اغلب مسافرین را ابوجود آورده ونکته دیگر اینکه باوجودیکه طبق دستور شرکت اتوبوسها باید تاساعت ۱۱شب در ایستگاه بوده ومسافر سوار کنند این مسئله هم رعایت نشده ،بنابراین بنام یکنفر مسافر تقاضادارم مقرر فرمائید مراتب فوقرا رسیدگی تا موجب خشنودی عده‌ای فراهم گردد.

کاظم پناهی

برای رضایت مردم بیائید اینکار رابکنید

*این حرف رابرای بنگاه برق بنویسید . شماکه جزء بنگاه های دولتی هستید و هدفتان ارزان‌کردن هزینه زندگی است چگونه تصمیم دارید درحالیکه بمشترکین خودتان گران‌میفروشید برق را به کارخانه های اختصاصی واگذارکنید بجای اینکارهابرای خشنودی ورضایت مردم بهای برق را واقعا تقلیل دهید .

دکتر استقامت

اینقدر بدبین نباشید

*رئیس راهنمائی در یك مصاحبه که در اطلاعات چاپ‌شده نسبت بوظیفه شناسی مردم خیلی اظهار بدبینی کرده است و از اینکه مردم بجای پیاده‌رواز لای نرده‌ها عبور میکنند و بخیابان می‌آیند اظهاو نگرانی کرده‌اند که خیلی بی‌انصافی است . ایشان غافلند از اینکه در پیاده‌روها عموما وکنار نرده‌ها خصوصا راه‌عبور نیست یك طرف ساختمان و طرف دیگر بساط دستفروشها پهن است اگر احیانا ساختمان نباشد ، دوبساط پهن کن مقابل هم هستند و عابر راه عبور ندارد . این عابر برای آنکه بکارش برسد ناچار بخیابان می‌آید . سیم خاردار یاجریان برق وحتی مسلسل هم برای کسیکه دربی معیشت است راه چاره نیست . باوراه‌مطمئن بدهید تا معلوم شود که مردم کاملا وظیفه‌شناس هستند .

عابر

کتاب

کتابخانه اطلاعات

آثار بهی

یك کتاب تازه چاپ نسبتا قطور با چاپ متوسط . کاغذ خوب ، وتعداد ۴۱۸ صفحه و همه آن شعر و غزل باضافه یك نمایشنامه و یك بحث فلسفی .. و همین !...

اما این خصوصیات موقعی بیشتر جلب توجه میکند که یك‌نسخه پزشك امراض داخلی واطفال وجلدی‌ومقاربتی برروی آن سنجاق شده باشد . این ورقه کاغذ کوچك اگر نسخه دارو و درمان نباشد لابد یك برك گواهی صحت مزاج تواند بود ! ولی چنین نیست ، این نامه مختصر ومفیدشاعر وناظم تمام این کتاب است که برای کتابخانه نوشته است .

آقای دکتر جلال بهی‌زاد ، دیپلمه فاکولته طب ، متخصص امراض‌داخلی اطفال وجلدی ومقاربتی شاعر و ناظم این کتاب است واز حق نباید گذشت که اشعار پرمغز و سودمند وشیوائی دراین کتاب میتوان یافت ... معلوم میشود آقای دکتر بهی‌زاد ، که‌کتاب خودرا بمناسبت نام خانوادگی خودبنام «غزلیات وآثار بهی» نامیده ، علاوه‌بر طب جسمانی در رشته عرفان و روحانیات نیز عمری گذرانیده و اندوخته‌ای فراهم کرده است ، زیرا در وسط کتاب چند صفحه‌ای بصورت نثر دراثبات وجود واجب‌الوجود واین سلسله گفتارها و مباحث نوشته و چاپ شده است ، واز غالب اشعارهم بوی عرفان بمشام میرسد ... بنظرما مطالعه این اشعار برای علاقمندان و بشعر ومسائل عرفانی مفید است و مزید توفیق آقای دکتر بهی‌زاد را خواستاریم .

جدول

کلمات متقاطع شماره ۱۹۶۵

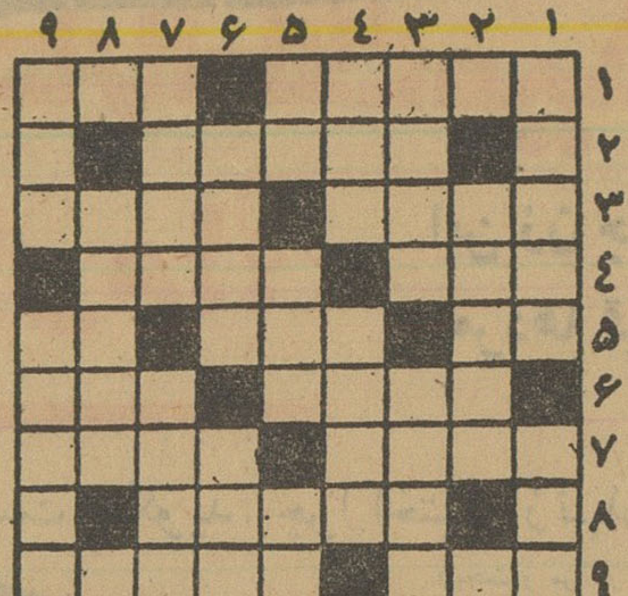

افقی :۱- اگر در تذکره شعرانیافتید حتما در ساختمان خواهید یافت-برای بـرآورده شدن حاجات می کنند۲- جنابعالی یا خان نایب ! ۳-پیشانی سفیدترین گاو تاریخ - دلداری٤- باید برگاری‌بنشیند تا عزیزتر شود - بادخوش و دلپذیر نه‌طوفان آشوبگر ۵- پای شکسته - ساز وتنبور پرسرو صدای فرنگی -حرف واروونه یونانی ۶- از انواع خط عربی - معنی رفتن هم میدهد ۷- نفس کشیدن وراه‌رفتن و خوردن و خفتن -معمولا برای ادامه‌آن وضع چنین جائی نیز مورد حاجت است ۸- قراضه۹- رقص جنون آمیز - از شهرهای ایران .

عمودی : ۱- سپاسگزاری‌وشکر - دوران سنك وسقط ! ۲- کجاوه کروکی ۳- پاشیدن آن درموارد بخصوص مجازات دارد -ازسبزی های کوهی ٤- الفبای خط و نقطه- قاطر استادانه‌تر میزند ۵- ازاعداد -لوله‌ای در بدن ! -بگذار ۶- از پادشاهان خوارزمشاهی - یادبود رفتگان ۷- پادشاهی از اشکانیان- فی‌الواقع آن است که آنی هم‌دارد ۸- تکیه دادن ۹ -عقیده - آشکار نیست .

حل جدول شماره ۱۹۶٤

جاده‌ای که روی کاغذ ساخته شد

بقیه از صفحه ۷

سوم باز هم مثل همیشه روی نقشه باقی ماند !

جاده چهارم بیش از جاده سوم

دوباره طرح نقشه های گوناگون آغاز شد ، کمپانی های خارجی و داخلی و کنسرسیومهای متعدد ، داوطلب احداث جاده سوم و بهره برداری از آن شدند ، یك کمپانی آلمانی پا پیش گذاشت و یك کنسرسیوم ایرانی در مقابل آن‌قد علم کرد .

شهرداری اظهار نظر کرد که قانون این وظیفه را بشهرداری‌محول کرده‌و واگذاری‌آن بدیگران‌معلوم نیست چه صورتی پیدا کند و بهر حال احتیاج به مطالعه دارد !

باین ترتیب کتاب قطور داستان جاده سوم بدون اینکه انتهائی‌داشته باشد ورق میخورد تا اینکه دراولین ماه سال ۱۳۴۰ در روزنامه ها نوشتند :

ساختمان جاده چهارم تهران - شمیران شروع شد !

یکنفر ناطق ، که روایت است همشهری نگارنده بود ، در مجلسی صحبت میکرد وگفت من‌سه مطلب دارم که‌بایدخدمت آقایان عرض‌کنم و سومی را اول عرض میکنم !

بهر حال گفتند جاده چهارم‌مقدم بر جاده سوم است و از این راه قرار است تهران را از طریق‌فرح زاد ،مکانیر ،اوین وزعفرانیه به میدان تجریش متصل کنند .

کابینه‌ها وشهرداران جاده سومی !

جاده سوم الان هم که شما این سطور را می خوانید سر نوشت نامعلومی دارد و کتاب آن همچنان ورق میخورد و با آنچه گذشت نمیتوان باور کرد که این مقوله سرانجامی داشته باشد .

این جاده‌سوم تا امروز سه‌کابینه علاء - دکتر اقبال و مهندس‌شریف امامی را پشت سر گذاشته و در کابینه چهارم (دکتر امینی) کماکان در دست مطالعه است و بدنیست بدانید که موضوع جاده سوم جتی از زمان کابینه دکتر مصدق نیز مورد بحث بود ودر زمان خدمت سپهبد زاهدی نیز طرف توجه قرار داشت و سرانجام در کابینه آقای علاء بصورت قانون در آمد و از مجلس گذشت .

در این مدت شش سال ،شش وزیر کشورو هفت شهردار آمدند و رفتند و این جاده کذائی هنوز بهمان صورت اول باقی است !

وامروز . . .

این بود سرگذشت نا تمام جاده سوم‌تهران - شمیران و باقی آنرا انشاءاله اگر خدا عمری بدهد در سال های آینده طی رپرتاژ دیگری بعرض مبارك خواهیم رساند و اما امروز این مسئله در کمیسیونی مرکب‌ازمسئولین امرمورد رسیدگی است وتازه قضیه بر سر اینست که آیا جاده سوم لازم هست و یانیست و بقراریکه جراید خبر داده‌اند ، کمیسیون مذکورگفته که لازم‌است و باین ترتیب داستان «جاده سوم» ادامه خواهد داشت . . .

ه - پور شریعتی

ذغال ارزان شد ...

بقیه از صفحه ۶

بشود صحیح و رابطه اصناف و کارگرانشان با شما بصورت مطلوبی دربیاید و بیمه های اجتماعی هم‌بعدا گرفتار کشمکش نباشد ما میخواهیم وظایف خودمان را بدانیم که چه‌پولی باید بدهیم و چگونه بدهیم و طوری باشد مثل سایر کار هائی که برای ما راه قانونی پیدا کرده اند ٠ مثلا مالیات بر درآمد را بدون اینکه بما مراجعه کنند ما میرویم و میدهیم با یك اصولی و یك ترتیبی مفاصاحساب میگیریم و دیگر مشکل بین ما و آن دستگاهها حل شد ه‌است ٠ امشب اعضا ی‌یکی از صنف های ما که از زحمتکش ترین اصناف هستند یعنی صنف نانوا در اینجا حاضرند و اینها یك قسمت مطالبشان راجع به بیمه های اجتماعی بود و همچنین از روسای دیگر اصناف هم هستند که همین مشکل را دارند و قرار بود صحبت بشودوچون عرایضی‌من کردم استدعا میکنم که در این مورد چون خاتمه پیدا کرده دیگر بحثی نیست و البته آقایان هم خواهند آمد و صحبت میکنند ولی گرفتاری دیگری دارند راجع بکارشان چون این صنف یکی ی‌از صنف های زحمتکش شهر ما است که روزی هیجده ساعت کار می کنند و آقای غفاری هم اینجا تشریف دارند و همچنین گرفتاریهائی ممکن است داشته باشند راجع‌به شهرداری که آقای بهزادی و حاج افضلی‌حضور دارند حل میشود ٠

مسئله ذغال

اما یك مطلب باید بنده عرض‌بکنم درجلسه کرسی آزادکه از نماینده‌های انجمنهای شهراینجاتشکیل شده بود، ضمن محبتی که نسبت بشورای عالی اصناف کرده بودند بحثی شده بود در مورد زغال که زغال گران است‌و اگر شورا ی‌اصناف خواسته بودند و همچنین شهرداری که ما با همدیگر چون همکاری داریم بنشینیم باین مسئله رسیدگی کنیم و حالا چرازغال گران است باآقایان جواب عرض‌کنم بنده از لطفی که آقایان کردند و این مسائلی که مربوط بمردم است‌وچون آنها هم نمایندگان مردم هستند و درد دل مردم را میدانند در اینجا صحبت کردند کمال تشکر را از تمام روسای انجمنهای شهر دارم ٠

ما اصناف از یك جهت مصرف کننده هستیم از یکطرف فروشنده بنده میل دارم حالا که شورایعالی اصناف که با یك تشکیلات مجهزی آماده کار است و همچنین انجمنهای شهر در تمام شهر برای رفاه مردم فعالیت میکنند اگر معایبی می‌بینند و اشکالی هست همینطوریکه آقایان بیان کردند اینجا بیان کنند تا ما بتوانیم راه حلی برای آن پیدا کنیم و ببینیم اگر ما مقصر هستیم یا یك صنفی خلاف میکند رسیدگی کنیم‌و جلوگیری از اجحاف بکنیم ما همیشه این آقایان را دوست داریم ،چونکه ما کسبه همیشه پی مشتری میگردیم و طالب مشتری هستیم ، اگر مردم شهر از ما برنجند ما دیگر نمیتوانیم کسب بکنیم ٠

اینجا اظهار فرموده بودند که با وضع گرفتاری و بدبختی که طبقات پائین شهردارد زغال را خرواری صد و پنجاه تومان میخرند و خاکه را صد و بیست تومان و این نرخ برای طبقه فقیر شهر ما بسیار گران است ما بلافاصله هیئت مدیره صنف را دعوت کردیم و چندین جلسه تشکیل دادیم و باین امر رسیدگی کردیم ٠ توجه کردیم و فهمیدم که آنها راست میگویند ٠ زغال در تهران نرخش بسیار گران است و هیچوقت هم باین گرانی نبوده مردم و مخصوصا همان طبقه ایکه احتیاج به خاکه و زغال و کرسی دارند ناراحتند و اینهم علتی دارد که بنده عرض می کنم البته از زبان صنف زغال فروش میگویم همه ساله دولت یعنی اداره جنگلبانی از مهر ماه شروع میکرد به پروانه دادن برای کوره هائیکه ذغال تهیه می‌کنند ٠ امسال تاسه‌روز پیش اداره جنگلبانی پروانه برای تهیه ذغال بکسی نداده یعنی بآنهائیکه ذغال تهیه می‌کننددر جنگل پروانه نداده وکسانیکه ذغال داشتند ذغالشان را احتکار کرده‌اند و قیمت آن‌را تاصد و ده‌تومان بالا آورده‌اند، حالابعقیده ما اینها خلاف‌کارند و محتکر صنف ذغال فروش نیست٠ ذغال فروش ذغال را ازجنگل میخرد و می‌آورد وباصدی پنج منافع میفروشد. حالااگر بین اینها هم‌کسی باشد که تولید کننده ذغال باشد و اینجا ذغال را احتکار کرده باشد و موجبات ناراحتی مردم رافراهم کرده باشد ازنظر تمام اصناف تهران‌اینهم محتکراست و خلاف‌کرده وباید تنبیه بشود٠ هیچ‌فرقی برای ما نمی‌کند ٠ چون نرخ ذغال تاصدوده تومان ترقی کرده وبااحتساب پانزده تومان کرایه ویازده‌تومان عوارض‌بدولت‌ذغال تقریبا درحدود صدوسی تومان بتهران وارد میشود ذغال دیگری هم هست که‌ذغال پست است، آنجا هشتاد تومان‌میخرند که‌حد متوسط قیمت ذغال درتهران صدوبیست وپنج‌تومان تمام میشود ٠

حالانمی‌دانم چرا اداره جنگلبانی پروانه را بموقع‌نداده، چرا موجب‌شده که یکعده ای ذغال را باتکاء اینکه پروانه بموقع‌داده نشده احتکار کرده‌و بقیمت گران بفروشند .و مردم را ناراحت کنند ، آن یك چیزی‌استکه فهمش برای من یك‌کمی مشکل‌است. حسن جلسه کرسی آزاد اینستکه‌اگر اینجااعتراضاتی‌میشود یاچیزهائی‌گفته میشود ودرروزنامه‌منعکس‌میشودواولیای امور جواب میدهند .بهمین جهت‌است که‌سه‌روز است‌پروانه برای تولیدذغال صادر شده‌و درهمین سه‌روزه نرخ ذغال بیست تومان تنزل کرده، یعنی ذغالیکه صدوسی تومان بوده امروز بصدو ده‌تومان فروش رفته ، حالااگر این پروانه‌راادامه‌بدهندو آن‌مشکلاتی که‌آنجا هست برداشته‌بشود البته‌اینجا اگر ذغال بقیمت کمتری بخرندبقیمت کمتری میفروشند ٠

دنباله مذاکرات ششمین جلسه کرسی آزاد اصنافدر شماره آینده

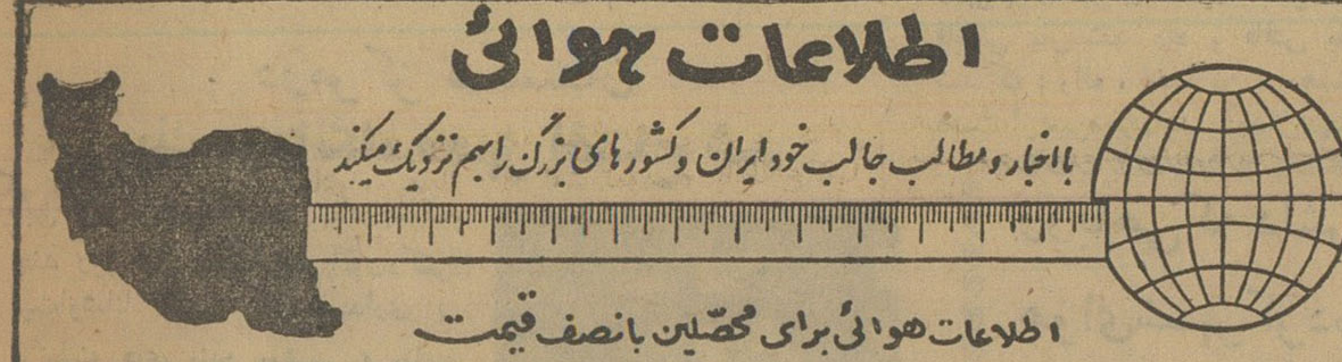

آگهی بورسهای تحصیلی درانگلستان

دولت انگلستان از محل اعتبار کمکهای سازمان پیمان مرکزی (سنتو) بورسهای تحصیلی زیررا دراختیار دولت شاهنشاهی ایران گذارده است :

۱- رشته امور اداری بمدت یکسال در دانشگاه منچستر (سال تحصیلی ۱۹۶۲ -۱۹۶۳)

۲- رشته توسعه اقتصادی بمدت دوسال در دانشگاه منچستر(سال تحصیلی ۱۹۶۲ -۱۹۶٤ شرکت کننده باخذ دیپلم نائل خواهدشد.)

۳- رشته مسائل توسعه اقتصادی (شروع از سال تحصیلی۱۹۶۳)

٤- رشته اداره امور اقتصادی و اجتماعی بمدت یکسال درمدرسه اقتصاد لندن (سال تحصیلی ۱۹۶۲ -۱۹۶۳ شرکت‌کننده بدریافت‌دیپلم نائل خواهدشد) .

هزینه رفت‌وبرگشت و مدت توقف کارآموزان از طرف دولت انگلستان پرداخت خواهد شد .

داوطلبانیکه دارای شرایط زیرباشند :

۱- کارمند دولت ایران ویا موسسات وابسته به‌آن

۲- دارای حداقل مدرك لیسانس

۳- تسلط بزبان انگلیسی

برای کسب اطلاع بیشتر و نام نویسی برای هریك از بورسهای فوق بادوقطعه عکس ویك رونوشت مصدق شناسنامه تابیستم آذرماه ۱۳۴۰ صبحها وبعداز ظهرها بدبیرخانه موسسه علوم اداری و بازرگانی درعمارت دانشکده حقوق مراجعه نمایند.

معاون موسسه علوم اداری و بازرگانی دانشکده حقوق و علوم‌سیاسی واقتصادی

دکتر محمد سام

۱-٤ آ-۲۸۲۷۸

از: دکترپریور

آفت چیست وچگونه باید آنرا درمان‌کرد؟

پیدایش یك سوزش شدید در دهان و ازدیاد بزاق آن یك روز شمارا وادار به معاینه دهانتان میکند درمقابل آینه لکه کوچك سفیدرنگی در داخل گونه‌ها و یا زیرلب‌ها ملاحظه میفرمائید که نشانه ابتلای به آفت است .

علت ابتلا : سابقا آفت را بیماری محلی می دانستند و تصور میکردند فقط عارضه دهان وزبانست درصورتیکه اینطور نیست آفت عارضه عمومی است که باتب واختلال حالت عمومی همراهست وممکنست دانه‌های آن روزهای اول قابل رؤیت نباشد ولی درظرف دو روزبصورت لکه‌های سفیدرنك سوزان در دهان و زیرلبها و روی لثه‌ها ظاهرمیشود.

چگونه آفت را بشناسیم ؟ کودکی که چندروزی بعلت ابتلای به تب واختلال حالت عمومی بستری است یك روز آب دهانش زیادمیشود وزبانش میسوزد - بیخوابی شب و سوزش و درد شدید دهان مادر را وادار به معاینه دهان و زبان میکند و دانه‌های آفت را درهان می‌بینند .

بعضی علت بروز آفت را ورود ویروس‌مخصوصی در دهان‌میدانند ولی آنچه مسلم است این بیماری روی زمینه مخصوصی «آلرژی»ظاهر میشود همه‌کس به آفت مبتلا نمیشود .

درمان : علت آفت هرچه باشد باید آنرا هرچه زودتر درمان‌کرد،

برای درمان عمومی مصرف مقداری داروهای آنتی‌بیوتیك جدید گاهی نتیجه مفید میدهد ولی از آن مؤثرتر مصرف ویتامین «ب - ۶» است که بصورت تزریقات داخلی عضلانی درظرف چندروز بیماری را برطرف میسازد .

پرهیز : برای سرعت درمان و جلوگیری از پیدایش دانه های جدید آفت باید سعی‌کردکه از مصرف فلفل-عسل-انگور-کشمش-گردو بادام و سالاد وبالاخره اغذیه تحریك‌کننده مثل سرکه و ترشی پرهیز کرد تابدینوسیله از بروز جدید دانه‌ها جلوگیری بعمل آید .

دکتر تقی رضوی

از اروپا مراجعت واز ساعت ۳ الی ۷٫۳۰ از بیماران محترم پذیرائی مینماید. برای معاینه‌عمومی تندرستی بمنظور پیش‌گیری از بیماریهای مزمن و کهولت باتعیین وقت قبلی چهارراه فروردین .

تلفن۴۳۳۳۶ ۱-۳ آ-۲۸۰۵۶

از شهرستانها اطلاع میدهند

من از مرد بیزارم!؟

این زن جوان درلباس مردانه میخواهد علیه مردها قیام کند واتحادیهٔ «مخالفین مرد» تشکیل دهد

اوکه ازچند شوهر خود خیر ندیده است میگوید: چرا اختیار زنهارا «دربست» بمردها داده‌اند؟

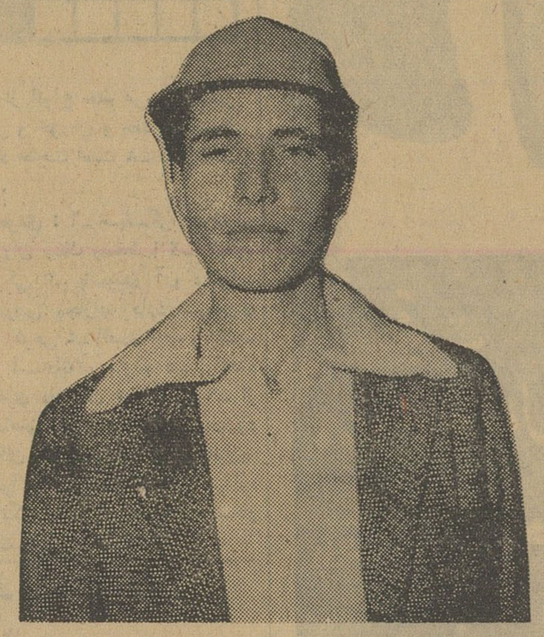

از «زن» بودن خود متنفر و ازهرچه مرداست بیزارم

چند خبر از لشت نشاء

*اخیرا بمنظور تشکیل انجمن همکاری خانه و مدرسه و تاسیس کتابخانه در دبیرستان دخترانه دکتر امینی لشت‌نشاء جلسه‌ای باحضور عده‌ای از فرهنگیان ومعتمدین محل در سالن دبیرستان تشکیل گردید و پس از مذاکرات لازم آقایان احمد جودشری ،سیدعبداله فاطمی ، محمدعلی مهربان ، غلامحسین مهریار و سید حمزه کاوسی بعضویت انجمن همکاری خانه و مدرسه انتخاب گردیدند و حاضرین وعده کردند جمعا ۵۰ جلد کتاب برای تاسیس کتابخانه در دبیرستان دخترانه لشت نشاء اهدا نمایند .

*بمناسبت انتقال آقای ذاکری رئیس کل‌پست و تلگراف لشت‌نشاء مجلس تودیعی برگزار گردید و ضمن تجلیل ازخدمات وی یك قاب مزین به‌تمثال شاهنشاه بایشان اهداء شد.

*اکیپ مبارزه بامالاریا بسرپرستی آقای منوچهر هوشنگی برای ریشه کن کردن مالاریا به‌لشت نشاء وارد شد اعضای این اکیپ بین کشاورزان قرصهای مختلف توزیع کردند و مبتلایان به‌بیماری مالاریا را تحت معالجه قراردادند .

*سینما سیار وزارت کاربسرپرستی آقایان منوچهر رونقی وحقیقت به‌لشت نشاء وارد شد و چند حلقه فیلم مختلف برای اهالی بمعرض تماشا گذاشته شد .

.... من پدر درمیاورم ! آتش بجان « مرد » میزنم . همه‌شان را می‌سوزانم ،من از « مرد » بیزارم. میخواهم اتحادیه «مخالفین مرد » تشکیل بدهم !چکار بکارم دارید ؟ من خودم یك « پا » مردم ....! ؟ ولی این حرفها ، این دادوقالها ، این اشتلم گوئیها بگوش آقای سرگرد کسرائی رئیس کلانتری بخش ۶ آبادان فرو نمیرفت .

آقای سرگرد صبح پریروز که ازخانه بطرف کلانتری میرفت در خیابان ، جوان تقریبا ۲۵ ساله‌ای را دید که قدم میزند . شلوار زیپ دار این جوان باوضع ظاهری او ناجور بود و همین امر سوء ظن رئیس کلانتری را برانگیخت .قدم هارا تند کرد ووقتی باو رسید پرسید :

ـ آقا ، ممکن است خودتان را معرفی کنید ؟جوانك یکه‌ای خورد و وقتی طرف مقابل خودرا بالباس افسری دید دست و پایش را جمع و جور کرد و گفت :

ـ اسمم شهرام است وازهمدان آمده‌ام ولی شما بامن چکاردارید؟ آقای سرگرد کسرائی از شغل او سئوال کرد و معلوم شد این آقا کمك راننده است رئیس کلانتری که از دستپاچگی جوان مزبورسوء ظنش بیشتر شده بود به‌پاسبان پست خیابان دستور داد اورابه کلانتری بیاورد . شهرام ابتدا اعتراض کرد وهمین اعتراض او آقای سرگرد کسرائی را بیشتر بشك انداخت .

بالاخره شهرام را بکلانتری بردند و در آنجا ستوان فرحبخش مشغول بازجوئی از او شد .

زیپ شلوار وی باز بود اما ... بله ، زیپ شلوارش باز بود و معهذا اثری از « مردانگی » !؟ ا ودیده نمیشد .وقتی خواستند شهرام را برای معاینه به‌پزشگی قانونی بفرستند داد و قالش بلند شد که : واله ، بخدا من مردهستم! دست از سرم بردارید. نگذاریدبیش پزشك قانونی خجالت بکشم !؟

ولی بالاخره بعد از تحقیقات زیاد، شهرام بحرف درآمد و شروع‌بدرد دل کرد ... گفت : اسم اصلی من «شعله » است .تعجب‌نکنید،درست حدس زده‌اید من «زن »هستم . فرزند علی بهرامی اهل همدان .

درمدت دهسال چند تاشوهر کردم و ازهرکدام بعلتی جداشدم . یکی بداخلاق بود و دیگری خرجی بمن نمیداد ، سومی اذیتم میکرد وچهارمی اصلا مردزندگی نبود . شوهر آخری هم اکسیژن برویم ریخت و مرا از جان خودمسیرکرد.

تمام شوهرهای من هریك با بدرفتاریهای خود جانم را بلب میرساندند وهمین موجب شد که من از یکماه پیش تصمیم گرفتم «مرد » شوم .

لباس مردانه پوشیدم و طی یك مانور !؟درهمدان « مردی » خودرا ثابت کردم و بعد هم بعنوان‌شاگرد راننده روی بارهای یك کامیون نشستم و به خرم‌آباد و سپس به اندیمشك آمدم و از آنجا هم به اهواز و بعد به‌خرمشهر رسیدم و دیشب هم‌وارد آبادان شدم .

«شعله » بعداز این درددلها گفت: من از زن بودن خودم متنفرم و از «مرد » بیزارم . خودرا بلباس مرد درآورده‌ام تاعلیه آنها قیام‌کنم. من یك اتحادیه از مخالفین مردها تشکیل میدهم تامردهائی که‌زنهایشان را اذیت میکنند گوشمالی‌بدهم .من نمیدانم‌چه‌چیززنهااز مردها کمتراست؟ چرا اختیار زنها را «دربست »بمرد ها داده‌اند ؟ من پدر همه‌شان را درمیارم ! آتش بجان « مرد »میزنم آتش بجان گرفته ها رامیسوزانیم! این بلابرده‌هارا داغ میکنم !؟بله، من خودم حالا دیگر یك « پا»مرد هستم ....

هنوز « شعله » بالباس مردانه مشغول رجزخوانی بودکه‌بروبنده‌اش تکمیل شد و چون وضعش‌مشکوك بنظر میرسید اورا بدادسرای آبادان فرستادند .

روباهی که دلش هوای شهر کرده بود!

خبرنگار ما در داران فریدن گزارش میدهد چندروز قبل روباه ازجان گذشته‌ای در طمع‌طعمه‌دلش هوای‌شهر کردوازبیابانهای اطراف داران‌فریدن رو بسوی شهرآورد و ساعتی نظم خیابانهای‌داران رابر هم زد .البته هواطوفانی وتاریك بود و روباه گرسنه شاید باین گمان که شب‌در رسیده‌است بشهر آمد ولی همینکه واردخیابان اصلی‌شهر شد طوفان فرونشست وکم کم‌هواروشن شد.روباه بیچاره که‌ازهیاهوی‌شهر و رفت و آمد اتومبیلها و اهالی متوحش شده‌بود پابفرار گذاشت ولی راه گریزی نداشت.

سراسیمه باینطرف و آنطرف دویدن گرفت‌امااین‌جست وخیزها بیشتر سبب جلب توجه عابرین گردید برو‌بچه‌های‌خیابان رابتعقیب روباه طمعکار کشانید .در راه فرار ازمقابل بچه‌ها .روباه اجل برگشته وارد یك دکان‌دوچرخه سازی شد شاید میخواست‌بادوچرخه که‌وسیله نقلیه‌ای کم خرج‌است خود را از هیاهوی شهر برهاند و به بیابان برساند! ولی درآنجا دراثر ازدحام جمعیت .سراسیمه از این قفسه‌بان قفسه وازبالای این دوچرخه بروی زین آندوچرخه پریدوسر انجام‌چون پناهگاهی نیافت چند نفری را که نزدیکتر آمده‌بودند باچنگال خود مجروح کرد وخود را بیك قهوه‌خانه رسانید .

درقهوه‌خانه بجای آنکه یکی‌دو فنجان چای داغ جلوی این مهمان ناخوانده بگذارند با کوزه قلیان‌و پایه‌صندلی وانبر وخاك‌انداز‌بجانش افتادند ...

دیگر حالابیشتر اهالی داران‌از این جریان‌مطلع‌شده ومقابل قهوه خانه اجتماع کرده بودند . روباه بیچاره که‌آنجاراهم‌پناهگاه مطمئنی نیافت بعد ازمدتی‌اینطرف وآنطرف پریدن خود را از قهوه‌خانه بیرون انداخت وبیك مغازه‌قصابی دوید و درآنجا زیرپوستهای‌متعددی که‌در انبار پشت‌مغازه انباشته شده بود مخفی شد.

نظم شهررا برهم زد

درقهوه‌خانه بجای آنکه ازمهمان ناخوانده پذیرائی کنند باانبر وسیخونك بجانش افتادند!؟

مردم داران که دست از سر این روباه‌بخت برگشته برنمیداشتندنه جرات میکردند خودبسراغ روباه بروند ونه‌میتوانستند ازبدام‌انداختن آن‌صرفنظر نمایند بالاخره‌بهتر آن دیدند سگها راخبر کنندو سك و روباه رابجان‌هم‌اندازند !همینکاررا هم کردند وبا هلهله وهیاهو روباه بیچاره را از مغازه قصابی بیرون کشیدند وبدست‌سگهایش‌سپردند ساعتی بعد ازروباه طمعکار جز لاشه‌ای بجانمانده بود ونظم شهر داران بر قرار شده بود.

سرقت ازساختمان فرمانداری‌وشهرداری

اموال شهرداری رادزدبرد!

شبها محافظ ساختمان فرمانداری وشهرداری یکنفر رفتگراست

چند شب پیش سارقین زبردست‌عمارت‌فرمانداری و شهرداری میانه را مورد دستبرد قراردادند و دوقطعه فرش کاشان ، یك سماور نفتی ، یك‌پرده و یك چراغ زنبوری مستعمل از اموال شهرداری را بسرقت بردند .

خبرنگارما در میانه مشروح این جریان راچنین گزارش میدهد : حفاظت ساختمان فرمانداری و شهرداری میانه شبها بعهده یکنفر بنام عمران حافظی است که از رفتگران شهرداری می‌باشد . برای حفاظت اموال‌شهرداری‌وفرمانداری این شهرستان مامور مخصوصی از افراد انتظامی شهر به‌پاسبانی گماشته نشده‌است ورفتگری که ساختمان فرمانداری و شهرداری راحفاظت میکند در حقیقت سرایدار است و تقریبا درآنجاسرایداری میکند ! چند شب پیش هم عمران حافظی رفتگر محافظ فرمانداری و شهرداری طبق معمول قبل از خوابیدن ، تمام قسمت‌های ساختمان را سرکشی کرد وخوابید ولی وقتی خرویفش بلند شد سارقین دست بکار شدند و خود را بداخل ساختمان فرمانداری و شهرداری رسانیدند واموال‌شهرداری‌را بسرقت بردند حالا برای شناختن و دستگیری سارقین اموال شهرداری از طرف مقامات قضائی و انتظامی فعالیت می‌شود ولی این فعالیتها تاکنون به‌نتیجه نرسیده و باآنکه چندین نفر از طرف شهربانی دستگیر و زندانی شده‌اند هنوز سارق یاسارقین شناخته نشده‌اند .

چاه شماره ۳۷ گچساران بنفت رسید

خبرنگارمادر اهواز طی گزارشی اطلاع میدهد عملیات حفاری چاههای نفت در گچساران و خلف‌آباد و آغاجاری و جزیره خارك ادامه دارد و اخیرا چاه شماره ۳۷ گچساران به‌نفت رسیده است .

خبرنگارما در گزارش خود اضافه میکند فعلا میزان بهره‌برداری از چاه شماره ۳۷ گچساران روزانه درحدود ۳۴هزار بشگه می‌باشد .

زنی بپاسگاه ژاندارمری شکایت کرد و گفت:

درراه امامزاده داود شوهرم چشم مراکورکرد

بطوریکه خبرنگارما در شهرری گزارش میدهد پریروز زنی بنام زهرا یکی از ساکنین فرح‌آباد شهرری از شوهرش عباس به‌پاسگاه ژاندارمری فرح‌آباد شکایت کرد و گفت : چندروز قبل من و شوهرم عباس برای زیارت امامزاده داود رفتیم ولی در بین راه‌عباس که بامن سابقه اختلافاتی داردبایك‌ضربهٔ چاقوچشم‌چپ مرابسختی مجروح کرد وبراثر همین ضربه حالا از نعمت بینائی محروم شده‌ام ماموربن ژاندارمری پس از اطلاع براین امر عباس را به‌پاسگاه جلب کردند و اودر بازجوئی گفت : چون زهرا در راه امامزاده داود بااستفاده از غیبت کوتاه من که برای خریدن انگور رفته بودم بادومرد بیگانه مشغول شوخی بود باین جهت من ضربهٔ مشتی باو وارد آوردم و درنتیجه این ضربه زهرا نقش برزمین شد و قلوه سنگی در چشم چپش فرورفت پس از این جریان بلافاصله زهرا را برای معالجه به‌بیمارستان فارابی آوردم ولی معالجات موثر واقع نیفتاد و درنتیجه چشم اوکورشد

پیشکار دارائی استان کرمان گفت:

کسر درآمد دارائی استان تامین شد

ظرف چهارماه ۶ میلیون ریال اضافه وصولی داشتیم

خبرنگارما در بندر عباس گزارش میدهد چند روز قبل آقای ابومحمد عاملی پیشکاردارائی استان کرمان که به‌بندر عباس آمده بود طی مصاحبه‌ای درباره افزایش درآمددارائی‌اظهار داشت درسه‌ماهه اول سال جاری‌ادارات‌تابعه‌پیشکاری دارائی استان کرمان بیش ازچهار میلیون و پانصد هزار ریال کسر درآمد داشت ولی بافعالیتهائی که انجام شد نه‌تنها این کسری تامین گردید بلکه طی چهارماه بعد ، بیش از شش میلیون و چهارصد هزار ریال هم اضافه وصولی‌داشتیم بهمین جهت اینجانب از طرف‌وزیر دارائی کتبا تقدیر شدم .آقای‌عاملی پیشکار دارائی استان افزود حالاهم درنظر دارم برای رسیدگی بوضع ادارات دارائی تابعه و صدور دستورات لازم جهت دریافت اضافه وصولی بیشتر بشهرستانهای استان مسافرت کنم .

آقای عاملی

آسوده خاطر شدند

چند شب پیش کفتاروحشی عظیم‌الجثه‌ای که شبها اهالی‌میناب از ترس آن جرات بیرون آمدن ازخانه هارا نداشتند بایك گلوله از طرف آقای‌سروان‌مهدوی‌فرمانده گروهان ژاندارمری میناب از پای درآمد و مردم این شهرستان آسوده خاطر شدند . اهالی ازاین اقدام فرمانده گروهان ژاندارمری اظهار خشنودی میکنند .

انتخابات انجمن شهر در شهرستانها

اهر- آقایان یوسفعلی نعمتی، میرابولفضل مرتضوی ، نصرت‌اله جوادی ، میرهاشم حسینی ، میرحبیب بنی‌هاشم ، ابوالفضل ممیزی و سیرآقاتاج‌الدینی بعضویت انجمن شهر اهر انتخاب شدند .

سرشرود تبریز - انتخابات انجمن شهر سردرود از توابع تبریز پایان یافت و آقایان محمد انصاری ، حسن سلطانی ، هاشم ناصرزاده ، عزیزماللکی و مطلب ناصری بعضویت انجمن شهر انتخاب شدند .

وقتیکه بخت برگردد

میگویند :هرکسی را که بخت برگردد - اسب او درطویله خرگردد !بله ، اینهم یکنوع بدبختی است و نظائراینهم‌بدبختیهای دیگر است .حالا این ضرب‌المثل دربارهٔ اهالی اشنویه مصداق پیداکرده باین ترتیب که : موشهای این شهر بمبارزه بامرك برخاسته‌اند !؟ میپرسید چطور ؟ حالا برایتان میگویم . چندوقت پیش یکنفر نماینده از یك شرکت داروسازی باشنویه آمد و برای فروش مقداری «مرك موش »که باخود آورده بود شروع به‌تبلیغ کرد. اهالی که از آزار موشها بامان آمده بودند هرکدام ازجان و دل یکی دوسه قوطی سم مرك موش خریدند و منهم سه‌تاقوطی مرك موش خریدم تابااین موشهای لعنتی بفهمانم یك من ماست چقدر کره‌دارد !

قوطیهارا درانبار خانه‌ام گذاشتم تاسرفرصت طبق دستور مصرف کنم .چندروز پیش که بسراغ قوطیهای مرك موش رفتم و یکی از آنها را برداشتم باکمال تعجب دیدم خالی است . دومی را برداشتم ، آنهم خالی تر از جیب مفلس بود . گفتم شاید قوطی ها سوراخ شده و محتویات آن ریخته است . اتفاقا قوطیها سوراخ هم بود ولی از محتویات آن‌اثری دراطراف جایگاه آنهادیده‌نمیشد.

همینکه قوطی سوم را برداشتم باکمال تعجب دیدم آقاموشه در گوشهٔ قوطی لم داده و مشغول نشخوار کردن محتویات آن است . . .!؟

از سه حال خارج نیست . یامحتویات قوطیها بجای سم مرك موش چیز دیگری بوده و باهالی مرزنشین اشنویه قالب شده‌است، یاموشهای اشنویه بمبارزه بامرك برخاسته‌اند و بااین ترتیب باهالی دهن کجی میکنند !و یااینکه ... بله ، یااینکه بخت ازما برگشته و مصداق این ضرب‌المثل شده‌ایم که:

بدبخت اگر قالب خاگینه بسازد -
یاگربه خورد یاکه دومهمان زدرآید !

نمایندگان اطلاعات در خدمت مردم

مردم شهرستانها بوسیله نمایندگان اطلاعات خواسته های خود را شرح میدهند

بروجن

جمعی از نمایندگان کشاورزان بروجن‌بدفتر نمایندگی اطلاعات آمدند و تقاضایشان را مبنی‌برتاسیس بانك کشاورزی در این شهرستان باین شرح‌مطرح کردند: این عده گفتند سابقا بارها تاسیس بانك کشاورزی را دربروجن‌ازمقامات مربوطه تقاضا میکردیم و پاسخ می‌شنیدیم که چون این شهرستان اداره ثبت املاك ندارد انجام این خواسته میسر نیست . حالاکه دو سال‌است اداره ثبت املاك دربروجن تاسیس گردیده معلوم نیست بچه عذری از تاسیس بانك کشاورزی دراین شهرستان امتناع میورزند . نمایندگان کشاورزان تقاضا داشتند شعبه بانك کشاورزی در بروجن هرچه زودتر تاسیس شود .

لاهیجان

چند روز قبل کلیهٔ خدمتگذاران مدارس لاهیجان بدفتر نمایندگی اطلاعات آمدند و گفتند : از قول ما بنویسید که : شبنم برای مورچه طوفان است وجزئی تاخیر پرداخت یاتغییر میزان حقوق‌برای ماکه در حکم مورچه هستیم طوفانی در زندگی ما ایجاد میکند . خدمتگذاران آموزشگاههای فرهنك لاهیجان افزودند از اسفندماه سال گذشته فوق‌العاده ناچیز خارج از مرکز ماقطع شده و بااین وضع معیشت ، این تغییر میزان حقوق طوفان هولناکی درزندگی ما ایجاد کرده‌است که قادر به‌تحمل‌آن نیستیم هرکدام ازما از ۱۵تا۳۰ سال سابقه خدمت و ازهفت تا۱۲ نفرعائله‌داریم اگر بحقوق ماچیزی اضافه نمیکنند لااقل از آن چیزی کسر نکنند .

چابکسر

عده ای از نمایندگان اهالی چابکسر بدفتر نمایندگی اطلاعات آمدند و گفتندچندین‌بار تاکنون تقاضای خودرا مبنی‌برترمیم سد شکسته « آچی رود »بگوش مقامات مسئول رسانده‌ایم و ترتیب‌اثری داده نشده است . این سد که درزمان‌اعلیحضرت فقید درقسمت غربی چابکسر ساخته شده و طی چند سال اخیر قسمتی از آن براثر بارندگی وسیل منهدم گردیده‌است چنانچه این خرابی ترمیم نشود خطر بزرگی پنج‌هزار خانوار ساکن چابکسر را تهدید میکند .

توضیح درباره خبر

راننده جوانمرد

قبلا اطلاع‌داده شد «هادی پور مهدیان » راننده اتومبیل شماره ۴۰۴۴ درقاسم‌آباد رودسر باعابری بنام احمد طاهری تصادف کرد و ویرا بقتل رسانید و متواری شد ولی پس از آنکه راننده دیگری بنام مهدی سعادت خواه باتهام‌این تصادف دستگیر گردید راننده اصلی خودرا بدادگاه معرفی نمود .

اینك آقای محمد قوامی دراین باره توضیح میدهد : هادی پور مهدیان در نظر داشته است‌تاختم پرونده متواری باشد ولی پدرمهدی سعادت خواه که فرزندش بیگناه دستگیر گردیده بود بتعقیب وی پرداخته و اورا قانع کرده است که شخصا خودرا بدادگاه معرفی نماید تادر مجازاتش تخفیف‌حاصل شود باین ترتیب هادی پورمهدیان خودرا معرفی کرده‌است . ضمنا موضوع مست بودن احمد طاهری قربانی این تصادف صحت نداشته است .

بازدید استاندار

خبرنگارما در رفسنجان گزارش میدهد چند روز قبل آقای اقبال استاندار کرمان باتفاق عده‌ای از روسای ادارات دولتی آن‌شهرستان وارد رفسنجان شدند و همراه بافرماندار رفسنجان و چند نفر از معتمدین محل از چاه عمیق آب رفسنجان واقع در چند کیلومتری شهر بازدید کردند . این چاه‌طبق نظر کارشناسان برروی منبع عظیم آب قراردارد و تاکنون بلااستفاده مانده است آقای استاندار سپس بشهر بازگشت و باتفاق همراهان از ساختمان شهرداری نیز دیدن کردند و از شهردار قدردانی‌نمودند آقای استاندار پس از رسیدگی‌به چند فقره شکایات اهالی و صرف ناهار بکرمان بازگشت .

قاچاقچیان بی پروا!؟

جعبهٔ اجناس قاچاق راازقطار بخارج پرتاب کردند

چند روز پیش هنگامیکه قطار سریع‌السیر مسافری خرمشهر - تهران در نزدیکی ایستگاه راه‌آهن «پرندك» ۱۲ کیلومتری زاویه زرند درحرکت بود راننده قطار متوجه شد که یك‌صندوق از پنجره قطار بخارج پرتاب شد . راننده قطار را در ایستگاه پرندك متوقف کرد و جریان را بازگفت. یکی از افراد پلیس راه‌آهن بمحل حرکت کرد و مشاهده نمود که شخصی بنام عبداله ماهیار جعبهٔ مزبور را بدوش گرفته و بسرعت از کنار خط دور می‌شود .ویرادستگیر کرد وباجعبهٔ مزبور به‌پاسگاه ژاندارمری تحویل داد پس از بازپرسی معلوم شد که محتویات این جعبه اجناس قاچاق است و طی تحقیقاتی معلوم گردید که عده‌ای قاچاقچی قطار مسافربری را وسیلهٔ اجرای‌عملیات قاچاقچیگری خود ساخته‌اند و باقطار اجناس قاچاق حمل میکنند . عبداله باجعبهٔ قاچاق بتهران اعزام شد تابااین جریان رسیدگی شود.

عبور از پنج قاره جهان

جینا درآرزوی یك نقش ایده‌آل

جینالولوبریجیدا ملکه سینمای‌ایتالیا وهنر پیشه پرکار در این عکس سعی دارد توجه پسرش میلکورا به کتاب مصوری که در دست دارد جلب کند اما مانند اینست که میلکو به وسائل عکاسی بیشتر علاقمند است . زیرابه عکاسی که این عکس را در ویلای‌با شکوه جینا درخارج رم برداشته‌است خیره شده‌است . جینا که در فیلمهای بسیاری شرکت داشته هنوز در آرزوی «نقش ایده آل» خود می‌باشد . درفیلم آینده‌اش او دررل یك زن پیر زشت ظاهر می‌شود و سپس نقش یك پرنسس را ایفا خواهد کرد .

داروی خواب آور دشمن خواب

دانشمندان شب وروز میکوشند تاکیفیت وماهیت اصلی خواب را دریابند

در دنیای امروز بی خوابی از شایعترین عللی است که بیماران را نزد دکتر ها روانه میسازد • علت ازدیاد بیخوابی ها در درجه اول زندگی مادی وحشتناکی است که امروز گریبانگیر همه میباشد • بکار بردن دارو های خواب آور نیزبنابر گزارش کمیته اعتیاد دارو ها در انگلستان خود عامل بزرگی درتشدید بی خوابی است همچنین دارو های مسکن اعصاب نیز بر شدت بی‌خوابی افزوده است • جالب این است که حقیقت خواب هنوز بر دانشمندان روشن نشده است و باوجود نظریه های گوناگون دانشمندان اقراردارند که هنوز نمیدانند کیفیت خواب از کجا سر چشمه میگیرد و مکانیسم آن چگونه است •

بی خوابی در حقیقت یك بیماری است که عوارض گوناگونی از قبیل درد ، سرفه ، تنگی نفس تب ، بیماری های مزمن قلب و فشار خون بدنبال دارد •

ولی ناراحتی اصلی آن هیجان و ناراحتی روحی است • امروزه دانشمندان بر این عقیده اند که بدون تجویز دارو بهتر میتوان بابی خوابی مبارزه کرد • برای شخصی که مسئولیت و کار زیاد و خسته کننده دارد و فرصت استراحت‌ندارد بهترین دارو یك تعطیلی یك ماهه است •

پرخوری ودیر غذا خوردن، مصرف قهوه و چای زیاد و ورزش نکردن علل بی خوابی هستند بهر حال‌تفکر زیاد در باره خواب مطمئنا آنرا از بین میبرد •

بهترین نصیحتی که‌امروزه پزشکان به بیماران مبتلا به بیخوابی میکنند این است که هـرگز در مـورد بی خوابی شان تشویشی نداشته ـ باشند •

ساندی تایمز

اعتراض مرگبار

یك جوان ژاپنی برای اعتراض به آزمایشهای اتمی خود را تسلیم مرگ کرده‌است

یك‌جوان نوزده ساله ژاپنی تصمیم گرفته برای اعتراض بانجام آزمایش های‌اتمی‌خود را بمرگ تدریجی تسلیم نماید •

این جوان کاتسویا نام دارد وساکن توکیو میباشد در طی جنگ گذشته ازتشعشعات اتمی آسیب فراوان‌دیده است • وی سه روز پیش بدون ذکر علت محل کار خود را ترك گفت •

یکی از روزنامه های توکیو متن نامه این‌جوان را چاپ کرده • در این نامه نوشته شده است : من در کوههای اطراف توکیو در حال مرگ هستم و بدین وسیله میخواهم بانجام آزمایشهای اتمی اعتراض کنم •آرزوی من این استکه سرانجام دانشمندی اتم را در خدمت صلح بکار اندازد• هم اکنون مامورین پلیس ژاپن درتمام کوههای اطراف توکیو بدقت مشغول جستجو هستند تا این جوان انسان دوست را بیابند **خبرگزاری فرانسه**

خبرهای کوتاه از جهان سینما

«شیطان در ساعت چهار» فیلم جدیدی است که توسط مروین لروی کارگردان معروف تهیه شده است این‌فیلم مربوط‌به‌کشیش ومحکومینی است که بخاطر نجات کودکان‌جذامی ازانفجاریك کوه آتش فشانی‌فداکاری میکنند • هنرپیشگان بزرگی چون سپنسر تراسی و فرانك سیناترا در این فیلم بازی میکنند و پیش بینی میشود که موفقیت زیادی نصیب این فیلم گردد •

نوئل آدام و فرزند هنرمند چارلی چاپلین ستاره مشهور سینما بنام سیدنی چاپلین یك زوج سینمائی امریکائی ـ فرانسوی تشکیل داده‌اند• در فصل سینمائی آینده این دو هنرمند جوان همکاری ثمربخش خود را آغاز خواهند کرد و بمدت یکسال و نیم در برادوی حواهند ماند • کارگردانان مشهور امیدوارند که از این‌زوج سینمائی شاهکار های بزرگی بوجود آورند •

*شهر بدون ترحم ـ فیلمی از جریان محاکمه چند سرباز امریکائی است که باعمال خشونت آمیز متهم هستند • هنرپیشه اصلی این فیلم مهیج کرك دوگلاس میباشد و توسط گوتفرید راینهارت کارگردانی شده است •

* **بالغین** ـ فیلمی است ایتالیائی‌به کارگردانی آلبرتو لاتوادا کارگردان شهیر ایتالیائی که در آن از مسائل خاص جوانان پرده برداشته می شود • کاترین اسپاك هنرپیشه‌اصلی فیلم است •

مواظب باشید لیز نخورید !

اخیرا سوئدیها دست به آزمایشاتی زده‌اند که رانندگان را در مقابل خطر لیزخوردن درجاده‌ها حفظ کنند . خطر لیز خوردن اتوموبیل در روی جاده‌های یخزده بین ۲ درجه بالای صفر و ٤درجه زیرصفر ودر رطوبت بین ۷۵ و ۹۵ درصد از سایر مواقع بیشتر میشود .

سوئدیها درنظر دارند درکلیه جاده‌های سوئد دستگاههائی که عبارت از ترموگرام (حرارت‌سنج) و هیدروگراف (رطوبت‌سنج)میباشد نصب نمایند که هرگاه خطر لیزخوردن زیاد شد این دستگاه‌ها باچراغ قرمز بطور خودکار برانندگان اعلام خطر کنند .

بزرگترین خواننده جاز آمریکا بازداشت شد

ری چارلز خواننده کور وسیاهپوست آمریکائی اقرار کرد که ازشانزده سالگی معتاد بهروئین بوده‌است

ری‌چارلز خواننده سیاه‌پوست‌وکور امریکائی که چندی پیش بفرانسه آمده بود باآواز های زیبایش محبوبیت زیادی کسب کرد.

اما افسوس ! چارلز در فرانسه باصدای پراندوهش و بانغماتی که ازته دل برمیخاستند هواداران بسیاری یافت چارلز موقعی که از صحنه بیرون میرفت به مشت‌بازی شبیه بود که رینك بکس را ترك میکند .

خبر بازداشت ری‌چارلز درهتلش واقع در ایندیانا پلیس موجی‌بزرگ از حیرت وتعجب دربین همه دوستدارانش در سراسر جـهان برانگیخت . موقعیکه کارآگاهان وارد اطاق چارلز شدند او فقط صدای پای آنها وصدای اسبابهائی راکه زیر دستشان زیرورو می‌شد میشنید . آنگاه صدای فریادآنها راکه از سر پیروزی بود نیزشنید.

آنچه آنها یافته بودند کپسول های پروخالی هروئین بود. برای مامورین پلیس این کپسولها برگه محکوم کننده‌ای بودند آنگاه‌ری چارلز گفت:

ـ بسیار خوب شماهمه چیز را بدست آوردید شاید این برای‌من هم‌بهتر بود. شما میدانید که من ۳۱ سال دارم وباید بگویم که‌از ۱٦ سالگی معتاد به هروئین‌بوده‌ام من از شش سالگی کور و تنها شدم شما نمیتوانید معنی این‌تنهائی راحس کنید.

آری چارلز درکنار زن‌وفرزندانش دردنیای تنهائی زندگی میکرد . ولی آیا این بهانه منطقی است؟ ری‌چارلز سپس گفت: **من بارها میخواستم در بیمارستانی بستری شوم.**

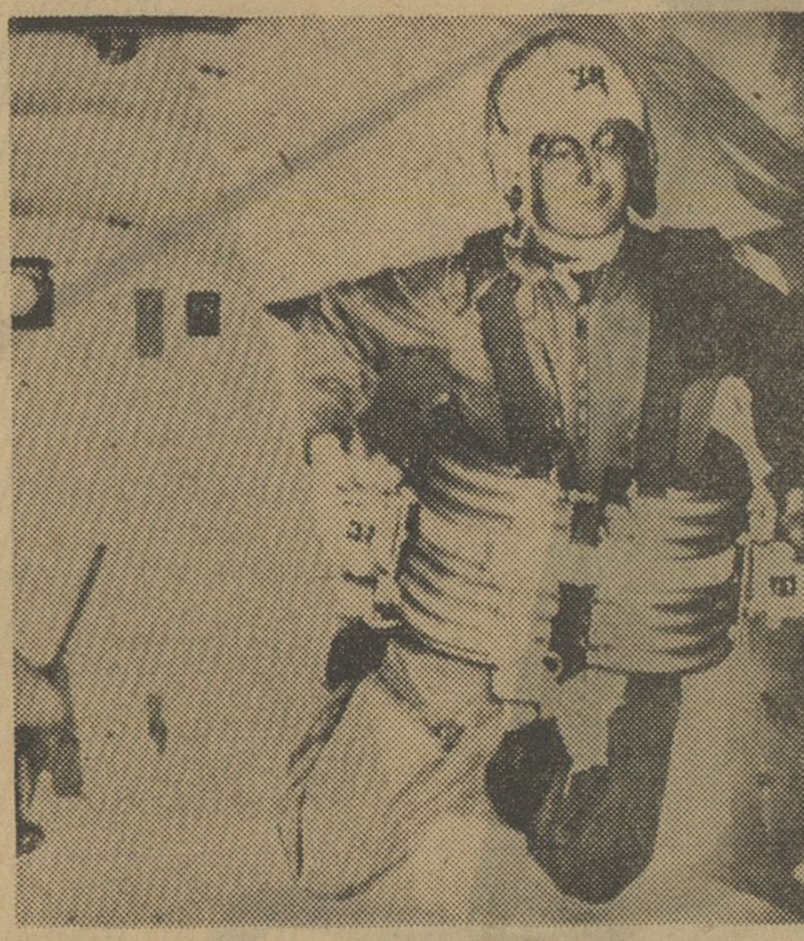

بلافاصله بعداز بازداشت‌ری‌چارلز سروصدای دوستانش برخاست و گروهی از احساساتی ترین آنها گریه‌کنان آزادی آوازه خوان محبوبشان را خواستار بودند .

سرانجام مامورین پلیس ری‌چارلز راکه بجرم نقض قانون منع‌استفاده از مواد مخدره بازداشت شده بود باضمانت هشت هزار تومان آزاد کردند.

روزبعد چارلز زیباترین ترانه‌اش‌را برای مردم خواند . او دیگر آوازه خوانی است که چیزی مخفی‌ندارد وتنها گناهش نیز در بیمارستان بخشوده خواهد شد.

اورور

کمربند ضد قوه ثقل

رالف‌فیلکس مان که یکی ازدانشجویان موسسه تحقیقات فضائی بل می‌باشد دراین عکس در حال امتحان کمربند ضد قوه ثقل است که توسط ایـن موسسه بتازگی ساخته شده است . بدین طریق درمورد حالت بی‌وزنی در فضا تحقیق میشود . بوسیله این کمر بند انسان فضائی قادرخواهدبود بدون شناور شدن در سفینهٔ فضائی بسر برد .

از لوله هائی که دراین کمربندتعبیه شده‌است گاز مخصوصی بشکل موتور های جت خارج می‌شود و فضا نوردرا بجلو میراند . این تصویر درنیویورك در مرکز تحقیقاتی موسسه بل گرفته شده‌است .

چهره‌ها وگفته‌ها

اگر می توانید همیشه بدیگران نصیحت کنید که آنچه را که واقعا می خواهند انجام دهند بانجام برسانند تاجائی که خواسته شان بطور خطرناکی غیر قانونی یا بشکل احمقانه ای غیر اجتماعی و یا آشکارا غیر ممکن نباشد .دراین صورت ممکن است آنها باانجام خواسته شان موفق گردند اما اگر آنها رابرای کارهائی که میل ندارند نصیحت کنید احتمال موفقیتشان خیلی ضعیف است . جیمز گولد کوزنس

خنده جزو لوازم زندگی است در نظر من خنده یکی از عناصراساسی مذهب می باشد . اگر ازمن پرسیده میشد : چه صفت منفردی بیش از هر چیز دیگ رمورد احتیاج بشر می باشد ؟ من جواب میدادم : استعداد به خود خندیدن . وقتی ما بی تناسبی های خودرا می بینیم و می فهمیم که جاه طلبی های ما چقدر مسخره است خود به خود عاقلتر میشویم و خودخواهی ما جایش را به تواضع و سودمندی میدهد برای بخود خندیدن باید از وجود خود خارج شویم واین خود صفت بزرگی است . غرور توخالی و خود بینی تاثر انگیز مانابود میشود ویکنوع فروتنی پاك و شیرین درما جایگزین میشود مادیگر می توانیم یك‌روح شایسته را دردرون‌خودبرویانیم پاول دیویس

بدرود

اثر: بالزاك

-۹-

ترجمه: منصورمصلحی

سرباز پیرگفت : « ولی باید بفکر نگهبانانشان هم بود .» فیلیپ گفت : «یکی‌ازما مراقب آنها خواهد بود.» و آنوقت روبسوی آجودان کرد و گفت : «شما هم با من می‌آیید . نیست ؟»

آجودان بااشاره‌سر موافقت خودرا اعلام کرد . سرهنك سوسی بالحنی که از فرط خشم بغرش وحشیان شبیه بودگفت : «بسیارخوب! برویم شاید روسها خواب باشند.» سرباز پیرگفت : « شما مرا درون کالسگه‌تان بجای میگذارید؟» سرهنك سوسی گفت . «آری تو سوار کالسکه‌شو ودرانتظارما بمان» .

***

یکی از سربازها که توپچی قوی هیکلی بود حاضربفرمانبرداری از فیلیپ شدو هرسه مرد بسوی خط جبهه‌روسها پیش رفتندو چند لحظه‌ای بعد صدای شلیك گلوله بلند شد وفریاد وهیاهوئی آنرابدرقه

کردو بدنبال آن صدای‌چهار نعل اسبانی که سم در برف فرو میبردند بطور مبهم بگوش رسید .

حالا آنها فقط دونفربودند . آجودان ازپای درآمده بود . سرباز کاملا سالم بود ولی فیلیپ‌درآنحال‌که میخواست از دوستش دفاع کند باسر نیزه یك سرباز روس که درشانه‌اش‌فرو رفت مجروح شد .هردوی آنها ببال اسبهاچسبیده بودندو پاهایشان رادور شکم حیوان تنك چسبانیده بودند .

فیلیپ موقعی که کالسکه را سالم دید نجواکنان گفت : «خدارا شکر » سرباز پیر باوفاداری از آن حراست میکرد .

سرهنك سوسی بسوی کالسکه دوید شانه‌های زن جوان را تکان داد و فریادزد :

«استفانی ! استفانی !» کنتس زیبا بزحمت چشمانش را ازهم گشود .

فیلیپ‌گفت:«استفانی مانجات پیداکردیم » استفانی درحالیکه باز سرخودرا دربالشهای کالسکه فرو میبرد بیخودانه گفت : «نجات پیدا کردیم» سوسی از کالسکه بیرون آمد . شمشیرش را بدست گرفت وسوار بر یکی از اسبها که بکالسکه بسته شده بودند شد. توپچی نیز در حالیکه طپانچه‌ای بدست داشت سوار براسب دیگر شد اسبها براه افتادند و دشت را زیرپا گذاردند ولی‌اندکی بعد از سرعت خود کاستند زنها ومردهای فراری روی جاده افتاده بودند.

***

فیلیپ بیهوده میکوشید تاراهی برای عبور کالسکه پیداکند. بمحض اینکه بکنار کالسکه رسیدند بزمین جستند . توپچی گفت: «صلیبی برای شکر گزاری رسم کنید . ما بطرز شگفت آوری جان

سالم بدربردیم »فیلیپ مغرورانه گفت :« ماهنوز کاری نکرده‌ایم حالا باید اسبهارا ببندیم .» توپچی گفت :«طناب کم داریم »فیلیپ جواب داد : «شال و کمر بند خفتگان را باز کن ». توپچی بعد از چند لحظه باوحشت و اندوه گفت : «آنها همه مرده‌اند بنظر می‌آیدکه گوشت اسب در هوای سرد به‌آنها نساخته است .» فکر دردناکی‌از خاطر فیلیپ گذشت و فریاد زد «استفانی ! آه خدایا نکند که من باز هم اورا از دست بدهم.»

آنوقت باناامیدی فریاد زد: «پیش رفتن غیر ممکن است ما نمیتوانیم این مردان و زنان درمانده را زیر چرخ کالسکه خود خرد نمائیم . » توپچی گفت :

«اگر میخواهید بمقصد برسید باید نایستید بخاطر داشته‌باشید که‌بدون شکستن تخم مرغ نمیتوان نیمرو درست کرد. »

ناتمام

-۲۷۱-

نوشته : نورالله لارودی

خورشید بی غروب

دلداریهای بانوان میهمان در تخفیف آلام درونی مادررنجدیده چندان تاثیری نداشت و چون شهبانو سخت بیتابی وبیقراری میکرد جریان باطلاع شاهدخت «زرین گیس» خواهر شاه رسید .

بزودی شاهدخت باتفاق پزشك مخصوص خود بدیدار شهبانو آمد. درین ملاقات دونفر بانوان میهمان نیز حضور داشتند و آنها ماجرای تجدید زندگی احمد شیرازی بازرگان و معالجات دقیق و ماهرانهٔ پزشك بخارائی رابه‌تفصیل وجزء بجزء برای شاهدخت وشهبانو نقل کردند . پزشك مخصوص زرین گیس‌بالبخند تمسخرآمیزی گفت:

ـ وشما هم باور کردید که این قلندر ناشناس مرده‌ای را زنده کرده ؟اینشخص حق مداخله در طبابت‌رانداردو بنظر من این شیاد از جهل وبیخبری مردم استفاده کرده بساط خودرا برای فریب و اغفال عوام گسترده است وباید از عملیاتش جلوگیری شود.

شهبانو باتعرض گفت:

ـ چرا آقا ؟ چرا؟ برای اینست که اینمرد جنازه‌ای راازگورستان بشهر برگردانده و مردی را از زنده‌بگورشدن نجات داده ؟شما پزشکان چه‌اندازه حسود و نسبت بهمکارانتان بدبین وکینه‌جو هستید . همهٔ میگویند درین چندروز عدهٔ زیادی از بیماران براثر مداوای همین‌جوان خراسانی معالجه‌شده‌اند. آیا این مطالب تماما دروغست ؟

پزشك که انتظار چنین اعتراضی را نداشت باالحن مؤدبی گفت:

ـ بانوی عزیز ، یك بیسروپای بیابانگرد باشناختن خاصیت چند گیاه و معالجات سطحی نمیتواند درفن بسیار مهم وحساس پزشکی مداخله کند و اختیار جان مردم رابدست بگیرد.اگر فردا همین شخص

-۲۷۲-

براثر اشتباه یاعدم اطلاع عده‌ای رابکام مرگ انداخت مسئول کشتاراو چه‌کسی خواهد بود ؟ این‌شخص اجازهٔ طبابت ندارد و نباید مردم را گوسفندوار باختیار اوگذاشت که قصابی کند زیرا حرفهٔ پزشکی تحصیلات و مطالعات زیاد و تجربه وتخصص لازم دارد . طبابت رانباید وسیله تحصیل شهرت وثروت وفریب مردم قرارداد .اینجا پای جان‌مردم درمیانست وبهیچوجه جای شوخی نیست .

شهبانو باخشونت بیشتری جواب‌داد:

ـ یعنی‌چه . نمیفهمم . آیا شمامنکر مهارت اینمرد در مداوای بیماران هستید ؟آیازنده‌شدن مرد بازرگان بدست اینشخص خلاف حقیقت است ؟ آیا اینمرد بازرگان حی و حاضرنیست ؟

ـ ممکنست درطب دارای مختصر اطلاعاتی باشد . تجدید زندگی بازرگان هم تصادفی بوده که اوبآن برخورده‌اما فراموش نفرمائید که ادامهٔ کار اینشخص عمل خطرناکیست که دودش بچشم همه خواهد رفت . از اینقبیل قلندران جهانگرد که دائما درمسیر و سفر هستند زیاد پیدا میشود . اینها بادریوزه و انفاق مردم امرار معاش میکنند و گاهی دیده شده درنتیجهٔ معاشرت باطبقات مختلفهٔ مردم دربارهٔ خواص‌گیاهان تجاربی ذهنی و سطحی آموخته‌اند اما این اطلاعات هرگز مجوزاشتغال آنها به‌طبابت رسمی نیست . اگر اینطور باشد هردوره گردبیسروسامانی میتواند ادعای طبابت کند . در اینصورت آیاشهبانو حاضرند اختیارجان خودوعزیزانشان را باین شیادان بسپارند ؟ وآیا این کارباموازین عقلی وعلمی منطبق است ؟ یاباید منکر تحصیلات و مطالعات طبی تمام‌پزشکان باشیم ویابرای آن ارزشی قائل شویم . در صورت اول بحثی نداریم اما چنانچه قبول میفرمائید که اشتغال به‌رشتهٔ پزشکی مستلزم طی یکدوره تحصیلات مرتب وفراگرفتن رموز این فن در محضر اساتید طب‌میباشد پس وظیفهٔ مقامات شرعی وعرفی ماست که از مداخله اینگونه عناصر ناباب درامور پزشکی فورا جلوگیری نمایند زیرا این ناشناس هم جوان وخام است وهم فاقد صلاحیت علمی وفنی . بطوریکه شنیده‌ام اینمرد بیش‌از سی‌وسه‌چهار سال ندارد وچنین سنی درواقع ابتدای شروع بتحصیل رشتهٔ پزشکی محسوب میشود ودراین موضوع تمام پزشکان پایتخت همعقیده هستند .

-۲۷۳-

ـ پس باید گفت که اینمرد یکنفر جادوگر است واز نیرنك‌و طلسم وادعیه واوراد در معالجات مردم استفاده میکند وگرنه محالست پزشکی بتواند تااین‌اندازه درمداوای بیماران موفقیت بدست آورد.آقا. بطوریکه این بانوان نقل میکنند این پزشك حتی یکنفر از مراجعین را نا‌امید ومداوا نشده‌از مطبش روانه نکرده وهیچکس نیست که درین چندروزه از اوشکایتی داشته باشد . آقا. این عجیب است . واقعاً حیرت‌آور است . شما آقایان باتمام ادعائی که دارید هنوز بعداز پانزده روز نتوانسته‌اید بیماری فرزند مراتشخیص دهید . هم شما وهم‌پزشکان سرشناس و مجرب و بقول شما تحصیلکرده وورزیده و ماهر اینشهر وهم خود رئیس‌الاطباءجزاینست که یك مشت دستورهای مشابه وبی‌نتیجه برای مداوای پسرم داده‌اید ؟ غیراز این چه‌کاری ازشما برآمده و از معالجات استادانهٔ شما طی این‌پانزده روز چه‌نتیجهٔ مفیدی بدست‌آمده است . پسرم . جوان نازنینم دارد از دست میرود . از آن جوان قوی‌بنیه وسالم در ظرف این‌دوهفته تنهاپوست واستخوانی باقی مانده . آخربمن بگوئید این جوان بکدام بیماری دچار شده است وراه معالجه‌اش‌چیست؟ آیا بیماری این طفل بیگناه نوظهور است وبرای اولین‌بار پیداشده؟ آخر آقایان پزشکان ورزیده و تحصیلکرده . چه‌کسی جواب ایـن پرسشهای مرا باید بدهد ؟ من صریحا میگویم اعتمادم از همهٔ‌پزشکان اینشهر سلب شده ومادام که پسرم راصحیح و سالم بمن تحویل‌ندهید هیچیك از شمارا برای اشتغال بحرفهٔ پزشکی صالح وشایسته نمیدانم. بله. آشکارا میگویم شما پزشکان پایتخت ابداً صلاحیت ندارید که اختیار جان مردم بی‌پناه وبی‌گناه را دردست داشته باشید . پانزده روز است یکی پس‌از دیگری بعیادت پسرم میآئید و میروید و هیچکدام نتوانسته‌اید باین بدبختی که گریبانگیرم شده چاره‌ای بیندیشید و مرهمی برزخم دلم بگذارید . وقتی در پایتخت یك پزشك‌آزموده وحاذق نباشد تکلیف سائر نقاط کشور معلومست . بعقیدهٔ من وبنابر تجربهٔ واطلاعاتی که طی این پانزده روز بدست آورده‌ام مردم نباید اختیار عزیزترین موهبت‌خداوندی یعنی جان خودرا بدست یکعده پزشك‌نمایان نادان واز خود راضی ،که هیچ علم واطلاعی از حرفهٔ خود ندارند بگذارند •

تکنیک عالی کارشناسان خارجی در اختیار جنرال مُد

سویس

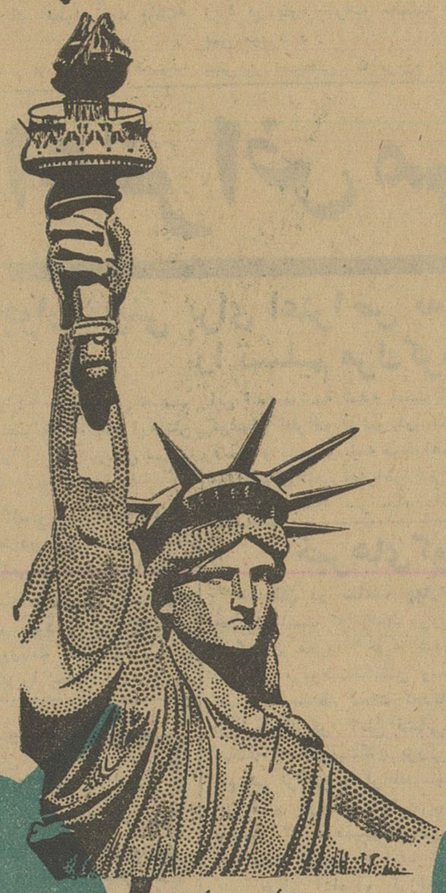

آمریکا

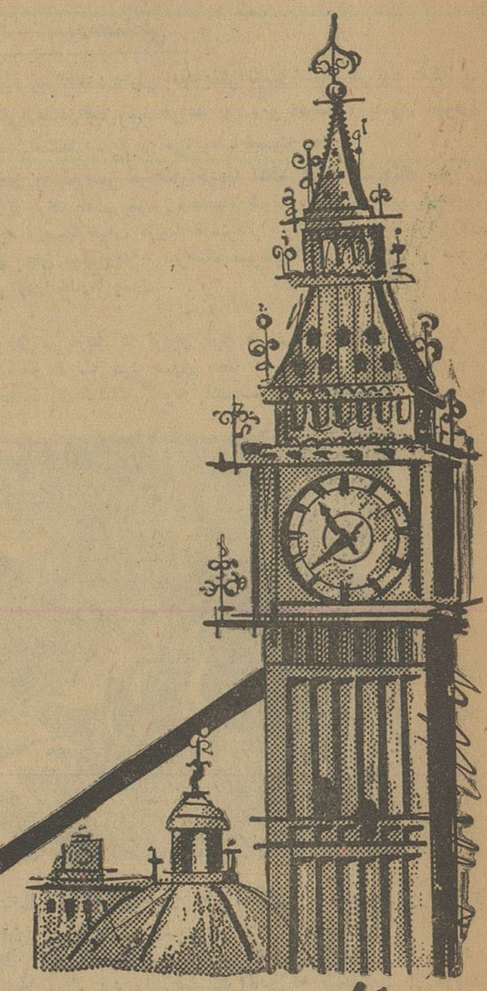

انگلستان

جنرال مد

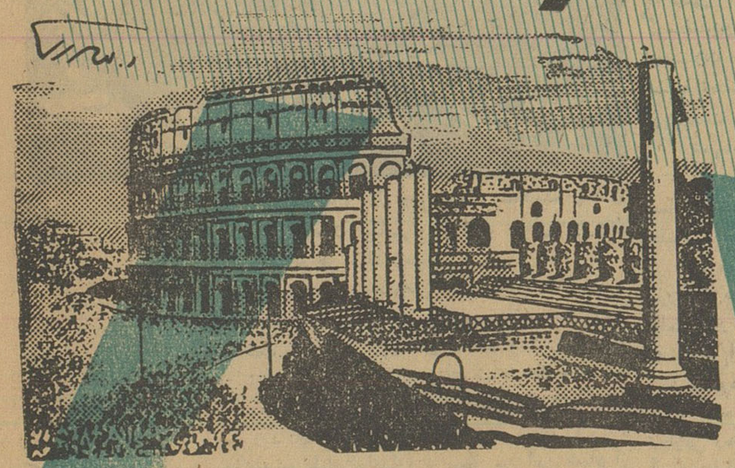

ایتالیا

آلمان

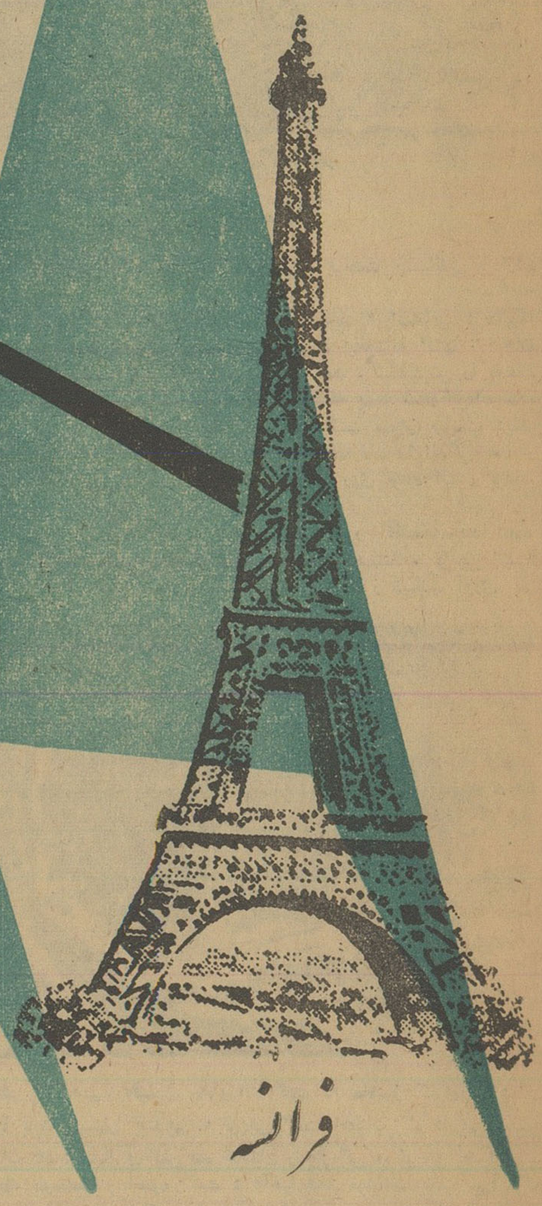

فرانسه

برای بهتر پوشیدن همیشه جنرال مُد را انتخاب کنید

کوچه برلن

تیم بوکس باویر آلمان تهران را ترک کرد

درضیافت سازمان تندرستی جوانان سرپرست تیم آلمان گفت:

ماامیدواریم بزودی تیم بوکس ایران را درآلمان به‌بینیم

شب گذشته بدعوت تیمسارسپهبد عمیدی رئیس سازمان تندرستی جوانان و تربیت بدنی ایران ضیافتی بشام‌بافتخار تیم بوکس باویر آلمان در رستوران مهرآباد برپا گردید در این ضیافت جمع کثیری از شخصیت های مملکتی و ورزشی و کلیه‌قهرمانان بوکس تهران حضور داشتند .

ابتدا آقای امیر علائی رئیس - فدراسیون بوکس کشور مطالبی پیرامون اهمیت تماس های خارجی بیان داشت و ازمراقبت ها و مساعی و کمکهای تیمسار سپهبد عمیدی تشکر کرد .

سپس‌تیمسار سپهبد عمیدی‌رئیس سازمان تندرستی نطقی ایراد کرد واظهار داشت امیدوارم به میهمانان عزیز خوش گذشته باشد آنگاه مطالبی پیرامون اهمیت اینگونه مسابقات و دوستی دو ملت ایران و آلمان اظهار داشت که به آلمانی ترجمه گردید پس‌از خاتمه اظهارات تیمسار سپهبد عمیدی آقای دکتر ویلهلم فرتیس رئیس فدراسیون - بوکس باویر آلمان چنین گفت :

تیمسار گرام و آقایا ن‌محترم ، من باید خیلی از تیمسار ممنون باشم که با داشتن کسالت برای مشایعت‌ما بفرودگاه آمده‌اند وتشکر میکنم .ضمنا از آقای امیر علائی رئیس فدراسیون ملی بوکس ایران ممنونیم که وسیله شدند ما دوباره بایران بیائیم و دوستان سابقی را به‌بینیم .

خوشوقتیم که نتیجه مسابقات رضایتبخش‌و خیلی صمیمانه‌برگزار گردید .

ما انتظاراین را نداشتیم که‌یکی غالب و دیگری مغلوب شود بلکه منظور اصلی تماس بین قهرمانان است و همچنین از موسسه اطلاعات که با فدراسیون همکاری کرده تشکر میکنیم و بمحض مراجعت به‌آلمان بمقامات مطبوعاتی گزارش خواهیم داد و آرزو دارم که اوائل سال‌آینده‌درآلمان بزیارت‌قهرمانان ودوستان عزیز ایرانی نایل گردم.

مبادله هدایا

پس‌از خاتمه اظهارات دکتر ویلهلم یادبوهائی از طرف سازمان تندرستی تهیه شده بود که توسط تیمسار عمیدی به قهرمانان و سرپرستان تیم بوکس‌باویر داده شدو همچنین یادبودوآرمهائی توسط‌دکتر ویلهلم به اعضاء فدراسیون بوکس ایران و قهرمانان داده شد .

این مراسم در ساعت ۱۰ر۳۰خاتمه یافت ولی عده‌ای از شخصیت های ورزشی قهرمانان بوکس ایران و اعضای فدراسیون تا ساعت یک بامداد امروز در فرودگاه ماندند و از اعضاء تیم باویر آلمان‌مشایعت نمودند .

نطق دکتر رادمنش

بقیه از صفحه اول

و بنام تمام اعضای این حزب و بنام ملت زحمتکش ایران تبریکات صمیمانه و آتشین خود را به‌کلیه نمایندگان در بیست‌و دومین کنگره حزب کمونیست شوروی تقدیم میدارد .(دست‌زدن)

برنامه حزب کمونیست روسیه شوروی که مورد موافقت کنگره واقع خواهد شد فصل درخشانی در علوم‌مارکس - لنین وموجودیت حزب کمونیست روسیه شوروی و همچنین در تاریخ بین‌المللی جنبش کارگری و کمونیستی افتتاح‌خواهد کرد .

سپس دکتر رادمنش درحالیکه غلام یحیی دانشیان وعبدالصمد کام بخش در کنارش نشسته بودند بسخنان خود ادامه داده و پس از آنکه تملقاتی زیاد نسبت به حزب کمونیست شوروی و پیشرفت های آنها و تعریف و تمجید از شخص آقای خروشچف (البته بحساب‌ملت ایران) میکند اشاره بحوادث‌چند ساله اخیر ایران نموده وصریحا میگوید متاسفانه دسته بندیهای فعلی بحمایت شاه حکومت آقای دکتر مصدق را در اوت ۱۹۵۳ سرنگون نموده و پس از آن‌بهترین فرزندان وطن مانند خسرو روزبه و سیامك و دکتر فاطمی را تیرباران کردند .

پس از آنکه از آقای دکتر مصدق در ردیف خسرو روزبه ها و سیامکها نام‌میبرد، میگوید :حزب‌ما برای‌ایجادیك‌جبهه ضدامپریالیستی، وپیروشعارهای بین‌المللی ،برقراری آزادی‌دموکراتیك - **خروج‌از پیمان های استعماری وبرقراری** دولت‌ملی مبارزه مینماید.

از تاریخ کودتای اوت ۱۹۵۳ هشت سال میگذرد ولی حزب ما دست از مبارزه نکشیده و ما در اوج نهضت هستیم .

در این مبارزه **خود ما ازپیشرفت های روسیه شوروی و جبهه سوسیالیستی الهام گرفته و روحیه خودراقوی مینمائیم** راه‌ماراه اتحاد و بستگی با این جبهه است لذا ما موافقت خود را نسبت بانتقاد از جبهه **حزب کار آلبانی** - جبهه‌ای که مخالف**بابیان نامه‌ها وپیشنهادات احزاب کمونیستی و کارگری**سال های ۱۹۵۷ الی ۱۹۶۰ میباشد و باعث از هم گسیختگی زنجیر های بین‌المللی‌است اعلام‌میداریم (دست زدن ممتد).

در خاتمه رفقای عزیز اجازه فرمائید موفقیت های بیشماری‌برای شما آرزو نمایم .

راهیکه شما باز میکنید همان‌راه ماست (دست زدن ممتد).

موفقیت ها و پیروزی های شما موفقیت های ما نیز میباشد (دست زدن ممتد).

زنده باد ملت قهرمان شوروی(دست زدن ممتد).

زنده باد حزب کمونیست روسیه شوروی و **کمیته مرکزی او به سرکردگی نیکیتاخروشچف** (دست زدن ممتد).

زنده باد اتحاد محکم نهضت کمونیستی و کارگری . (دست زدن ممتد).

***

اینست نمونه‌ای از سخنان یك عامل فراری اجنبی که بعنوان دبیر کلی یك حزب منحله و غیرقانونی بنام کشور خود در یك کنگره بین‌المللی صرفا برای سوء استفاده شرکت میکند .

در عصری‌که یك کشور کوچك یك میلیون‌و نیمی آلبانی جرئت میکند که در عین‌کمونیست بودن تسلیم زور گوئی باصطلاح سرکرده کمیته مرکزی حزب کمونیست - شوروی نشود ،در عصری‌که مردان آزاد ومبارز و مستقلی همچون نهرو شائبه و شایعه کمونیست بودن را از پیرامون خود دور میسازند و فقط به مستقل بودن و ملت دوستی خود افتخار میکنند ، در عصری‌که ملل‌خاورمیانه منجمله ایران‌میتوانند از موقعیت حساس و ارزنده‌ای که دارند بهره برداری نموده و بطور دسته جمعی در منکوب کردن غول جنك و برقراری صلح پایدار و شرافتمندانه در جهان وارد عمل شوند خلاصه در عصری که‌قلب‌های میلیون ها زن و مرد و کودك از انفجار بمب های تهدید کننده سی‌و چهل و پنجاه مگاتنی میلرزند وهمه چشم بزبان و قلم گویندگان و نویسندگان و مردانی دوخته‌اند که درپای مشعل انسانیت و حیات به پاسداری مشغولند ، در عصری که کوچکترین عبارت‌و جمله ضدانفجار های اتمی بنام بزرگترین حماسه انسانی پذیرفته میشود .

در چنین عصری فقط از زبان یك محکوم فراری که گویا درهیچ گوشه‌ای از جهان لقمه نانی باو نمیدهند میتوان این عبارت راخطاب به منفجر کنندگان بمب های ۵۰ مگاتنی شنید که :

« بلی راهی که شما باز میکنید همان راه ماست !»

چه ننگی از این بالاتر که یك فرد ایرانی انفجار های پی در پی بمب‌های پنجاه مگاتنی اتمی در خاك اتحاد جماهیر شوروی را راه وآرزو و آرمان ایرانی قلمداد کند . . . یعنی زن و مرد و کودك گرگانی و مازندرانی و گیلانی وآذربایجانی وحتی شاهرودی و سمنانی و تهرانی

ملت‌حقیقی ایران

بقیه از صفحه اول

که تمام این افراد ساکنین جنوب شهر هستند و عموما از خانه‌های خود که در طرفین خیابان و کوچه ها قرار دارد به طیب خاطر باینجا آمده‌اند اعلیحضرت در این موقع فرمودند ملت حقیقی ایران همین ها هستند آنهائیکه دریك اطاق جمع میشوند وعده‌شان از بیست نفر تجاوز نمی‌کند و خیال میکنند دنیا مال آنها است بیایندو ببینند که مردم حقیقی اینها هستند .

کسب اجازه

آقای دکتر امینی نخست وزیر دراین مراسم‌ضمن سخنرانی کوتاهی کسب اجازه کرد که وزیر کشاورزی و شهردار تهران درباره مراسم درختکاری سخنرانی نمایند .

سخنان وزیر کشاورزی

آقای دکتر ارسنجانی وزیر کشاورزی ضمن سخنرانی مختصری اهمیت و ارزش درختکاری رامتذکر شد واعلام نمود که از طرف وزارت کشاورزی اقدامات لازم برای حفظ و حراست درخت و جنگل ها و کاشتن نهال جدید در شهر ها و قصبات بعمل آمده است .

یك میلیون نهال

پس از وزیر کشاورزی آقای‌دکتر نصر شهردار تهران صحبت کرد و گفت :

دراثر تاکید و علاقه وافرشاهنشاه‌به ازدیاد پارکها در شهر ها که‌وجود آن در بهداشت عمومی و تصفیه و تلطیف هوا اثرات غیر قابل تردید دارد طی سه سال اخیر شهرداری تهران مفتخر است که درراه‌اجرای منویات ملوکانه گذشته از تکمیل پارك شهر موفق باحداث پارکهای خیام .صاحب قرانیه .پارك‌کودکان. جنوب شهر گردیده واحداث‌دوپارك ولیعهد بمساحت ۱۸۵ هزارمترمربع وپارك شاهنشاهی بمساحت بیش‌از یکمیلیون متر مربع در دست اقدام است.

محوطه بی سیم نجف آباد که بنابه استدعای قاطبه مردم پایتخت و تصویب ملوکانه بپارك ولیعهد نام گذاری شده است از اراضی بی‌سیم نجف آباد بودکه بفرمان مبارك شاهنشاه ترتیب‌واگذاری‌و تخصیص آن پارك وسیله هیئت محترم دولت و موافقت وزارت پست و تلگراف برای احداث پارك عمومی‌بشهرداری تهران داده شد و بر طبق اوامر ملوکانه درختکاری آن براساس اصول فنی خواهد بودودرختانیکه غرس میشود همه از نوع زینتی انتخاب خواهد شد .

اینك بنام قاطبه مردم‌تهران‌ازپیشگاه مبارك ملوکانه استدعا دارد یك‌اصله درخت‌سرو نقره‌ای‌که قبلاآماده‌شده است غرس فرموده واجازه فرمایند سرو دیگری را جناب نخست وزیر بنام علیا حضرت شهبانوی ایران وسرو دیگری را هم چاکر بنام‌نور دیده ملت ایران والاحضرت ولایت عهدرضا پهلوی غرس نموده وبااین ترتیب فرمان آغاز درختکاری سال جاری وفعالیت عمرانی پارك ولیعهد را صادر فرموده باشند .

غرس نهال

پس‌از پایان بیانا ت‌شهردار شاهنشاه و همراهان بطرف نقطه ای که قبلا برای غرس نهال سرو نقره‌ای در نظر گرفته شده‌بود حرکت کردند ودر این موقع شاهنشاه نهال را در گودال نهاده و روی آن خاك ریخته شد . پس‌ا زپایان مراسم کاشتن درخت بلافاصله برنامه‌درختکاری‌پارك بوسیله پیش‌آهنگان آغاز شدوآقایان نخست وزیر و شهردار نیز هریك نهالی بنام شهبانوو ولایتعهد کاشتند.

پایان مراسم

شاهنشاه پس از پایان مراسم با اتومبیل‌سلطنتی بطرف کاخ سلطنتی حرکت کردند در میان راه بر اثر هجوم و شدت ابراز احساسات مردم اتومبیل سلطنتی درچند نقطه متوقف گردید شاهنشاه بابراز احساسات مردم باتکان دادن‌دست جواب میدادند.

در مراسم امروز نمایندگان اهالی جنوب شهر نیازمندیهای مردم‌رابعرض رسانیدند وتقاضا کردندکه دراین‌محل چند حلقه چاه عمیق حفر شود و شاهنشاه اوامری دراین باره بشهردار صادر فرمودند .

در شمیران و قلهك

خبر نگار ما در شمیران گزارش میدهد : ساعت یازده و نیم صبح امروز بمناسبت جشن درختکاری به دعوت آقای لسانی رئیس اداره‌امور شهر شمیران وآقای‌کرور رئیس برزن تجریش ، آقایان مهندس تبریزی فرماندار ، شهابی رئیس فرهنگ ، سرگرد کلانتری ، کلانتر تجریش ، ضیاءالدین سهرابی مدیر پیشاهنگی شهرستان شمیران و عده ای از شخصیتهای برجسته و معتمدین‌محل در سالن شهرداری شمیران حضور یافتندو دسته‌جمعی عازم محل‌اجرای مراسم درختکاری شدند .

در قلهك نیز بهمین ترتیب‌مراسمی انجام شد .

در تهران نو

بنا بدعوت آقای شاه حسینی شهردار تهران نو جشن درختکاری با حضور جمعی از اعضای انجمن عمران و آبادی و معتمدین محل و مدیران دبستانهای تهران نو برپا بود شهردار تهران نو در مورد اهمیت درختکاری سخنرانی کرد آقای سپهر نماینده کشاورزی مردم را بامر درختکاری و پرورش نهال تشویق نمود و آقای هاشمی یکی از اعضای انجمن عمران و آبادی نیز اهمیت درختکاری را در اسلام شرح داد.

امروز سه هزار نفر ببانك رهنی

بقیه از صفحه اول

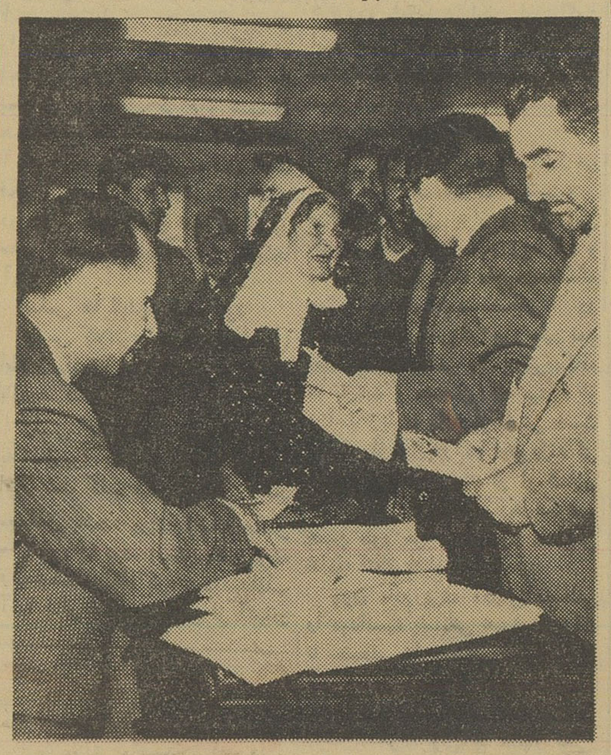

آقا ، من صد سال عمر از خدا گرفته ام ولی در عرض این‌صدسال هنوز یك خانه درست و حسابی ندارم .

وقزوینی اگر در زیر تشعشعات رادیو آکتیو ناشی از انفجار های اتمی همسایه شمالی مبتلا به‌انواع بیمار ی‌ها بشوند و به سختی جان بدهند ، این راه و ایده آل‌ایرانی است !

البته شنیدن این سخن از زبان دکتر رادمنش ها تعجب زیادی هم ندارد زیرااین سخن از زبان‌کسانی شنیده میشود که هنگامی که در کابینه‌ائتلافی قوام السلطنه شرکت میکردند گفتند ما برنامه ای برای کشاورزی و فرهنك و سایر کار ها نداریم زیرا اگر هر روز که‌دولت خارجی ما را در ایران بر سر کار بیاورد خود آنها هم برنامه کار را بما میدهند .

و اما نکته جالبی که در این‌جا بچشم میخورد دفاع توام با دلسوزی و همبستگی دبیر اول حزب منحله توده از آقای دکتر مصدق است در حالیکه در کنار غلام یحیی دانشیان و کامبخش‌در کنگره حزب کمونیست شوروی نشسته است ، متاسفانه همزمان با ایراد این نطق از طرف دبیراول حزب منحله کمونیستی‌توده ایران ، در اصفهان نیز شبکه ویا افرادی از حزب توده بدام افتادند که صریحا به فعالیت خود درصفوف جبهه ملی اعتراف نمودند . . .

اینکه میگوئیم متاسفانه از آن جهت است که چرا باید سازمانی که بنام جبهه ملی ایران است و مردی که رهبری آنرا بعهده داشته است مورد اینهمه پشتیبانی و دفاع حزب و افرادی همچون رادمنش ها وغلام یحیی‌ها باشد که خیانت آنها باین مملکت ازروز روشن‌تر است این دفاع دکتر رادمنش از آقای دکتر مصدق را بدون شك اگر ما هم نخواهیم بگوئیم حتماتمام افرادی که در کنگره احزاب کمونیست بوده‌اند جز باین‌تعبیر نخواهند کرد که‌یا آقای دکتر مصدق وپیروان ایشان منتسب بحزب کمونیست‌اندو یااینکه حداقل مناسبترین پلکانی هستند برای‌اینکه حزب کمونیستی توده بتواند بوسیله آن بحکومت برسد . . .

و این خود بسیار جای تاسف است .

پسر را کفلرا کوسه‌ها خورده‌اند

بقیه از صفحه اول

هونولولو - (همراه با نلسون روکفلر فرماندار نیویورك بطرف گینه جدید) - یونایتد پرس - ۲۱ نوامبر- نلسن روکفلر فرماندار نیویورك امروز در حالی که قلب‌وی با دریافت اخبار مربوط به‌ناکامی جویندگان پسر گمشده‌اش اندوهگین و چشمهایش پر ازاشك بود در امتداد سواحل جنوبی گینه جدید راه خود را برای یافتن پسرش د ریش گرفت .وی که‌یکی از میلیونر های معروف دنیا است گفت حاضرم میلیونها دلار از کف بدهم ولی پسرم را باز بیابم .

بموجب گزارش های رسیده از شهر هلاندیا واقع در گینه جدید جویندگان هلندی میچل روکفلر که از گروه های نیروی هوائی - زمینی و دریائی هلند تشکیل می شوند هنگامیکه شب گذشته پرده ظلمت گینه جدید را در بر گرفت گزارش دادند که اثری از میچل جوان بدست نیاورده‌اند.

میچل‌روکفلر که‌۲۳سال داردآخرین بار هنگامی که با جعبه غواصی خالی از اکسیژن در آبهای پر از کوسه و مواج سواحل جنوبی گینه شنا میکرد دیده شده است . در همینجا بود که میچل همراهان خود را گم کرد و دیگر خبری از وی بدست نیامد .

یکی از همراهان میچل روکفلر موسوم به دکترواسینك روز گذشته هنگامی که بازورق معروف به «پر آهو » که زورق بومیان گینه جدید است در ۲۲ میلی ساحل‌دریا سرگردان بود یافته شده است. وی اظهار داشت که اخلاق آرام ناپذیر میچل وی را وادار کردکه بدون معطل شدن برای رسیدن کمك دوستان خود با شنا راه‌گینه جدید را در پیش گیرد.

فرماندار نیویورك وماری‌استروبریج خواهر همزاد میچل روکفلر شب گذشته درهوائی توقف‌کردند و امروز هنگام طلوع آفتاب بایك هواپیمای جت کرایه‌ای راه بیابك واقع در گینه جدید را در پیش گرفتند.

هواپیمای مخصوص

سخنگوی هواپیمائی ك- ال- ام امروز در بیاك اظهار داشت که‌برای فرماندار نیویورك و دخترش یك هواپیمای مخصوص آماده شده تا به محض اینکه آنها وارد بیاك شدند بطرف مقصد بعدی خودپرواز کنند . سخنگوی مذکور گفت که این هواپیما تا هر موقعی که‌نلسن روکفلر مایل باشد در اختیاروی قرار خواهد داشت . وی با این هواپیما ابتدا به هلاندیا و سپس از آنجابطرف سلسله جبال‌مرکزی مروك که واقع در نزدیکی محل جستجوی پسرش میباشد پرواز خواهد کرد .

سواحل پر از نهنك

مقامات هلندی امروز اظهار داشتند که توجه جویندگان‌میچل روکفلر از دریابه خشکی معطوف شده است . اکنون دسته های اکتشافی مخصوصا کوشش‌زیادی بعمل می آورند تا سواحل پر از نهنك قسمت های مرکزی گینه جدید را زیر نظر بگیرند ومیچل را در این نقاط پیدا کنند . در عین حال دو دسته از افراد نیروی دریائی هلند در جناحین سواحل رودخانه مرکزی جزیره گینه‌هلند که روکفلر و دکتر واسینك در همانجا از یکدیگر جدا شده‌اند مشغول تجسس هستند .

پیدا شدند

امروز گزارش رسید که دونفر بومیانی که همراه میچل و دکتر واسینك بوده‌اند خود را شنا کنان از اقیانوس بساحل رسانده و پیدا شده‌اند.

جوان شجاع

روز شنبه گذشته هنگامی که زورق محلی حامل میچل و دکتر واسینك از کار بازمانده میچل که اخلاقا جوان‌شجاع وبی پروا و در عین حال بی صبری بود پس‌از یك مشاجرهٔ لفظی کوتاه‌با دکتر واسینك خود را بدون ذخیره اکسیژن به‌آب زد . چنانکه دکتر واسینك اظهار داشته هنگام به آب افتادن‌میچل قایق آنها بین یك تاشش میل از ساحل فاصله داشته است.تناقضاتی که در اظهارات دکتر واسینك و دیگر شهود ماجرای میچل دیده میشود بدان علت است که سواحل گینه جدید بسهولت مشخص نمی شود . ساحل دریا در این قسمت پر از نهنك های بزرك و درنده‌است و به این سبب گاهی اوقات تاده میلی ساحل بعلت اجتماع جهنمی نهنك ها معلوم نمیشود که آب‌در کجا از خشکی جدا شده است.

اضافات استادان

بقیه ازصفحه اول

میکنند وامروز فرصت نشد که در این باره صحبت بکنیم .

از آقای دکتر فرهاد در مورد تائید نظر شورای دانشگاه در مورد ماموریت های دکتر اقبال سئوال شد و ی‌اظهار داشت :

اینکه مسئله دعوت‌دانشگاه سوربن از دکتر اقبال جهت تدریس در روزنامه ها مطرح نشد بضرر وی تمام شدچون«هربچه‌پزشکی»میداند استادی که سالها رابطه خود رابا تحقیقات‌و تتبعات رشته‌تخصصی‌خود قطع‌کرده بیهچوجه‌نمیتواند تدریس کند آنهم دریکی از بزرگترین دانشگاه‌های دنیا.

از این‌گذشته آن نظری هم که در روزنامه ها راجع به تائید نظر شورای دانشگاه‌چاپ شده‌بود، باید توضیح بدهم که‌ما در دانشگاه‌یك کمیته‌دائمی داریم که قبل ازاینکه مسئله‌ای در شورای دانشکده ، دانشگاه مطرح شود در آن کمیته مورد بررسی‌قرارمیگیرد‌ووقتی‌آماده شدبه شورای دانشکده یا دانشگاه تقدیم‌میشودالبته ماموریت‌دکتراقبال را شورای دانشگاه تصویب کرد و این حق یك استاد است که یکسال بمنظور مطالعه بخارج از کشوربرود وپس‌از پایان یکسال هم می تواند تقاضا کند که مدت ماموریتش‌یکسال تمدید شود درباره آقای دکتراقبال هم همینطورشد اصلا مسئله رقابت یا انتقامجوئی بین من و او مطرح نیست اگر من نظر خاصی داشتم تقاضای ایشان را اصلا در شورا مطرح نمی کردم ولی در مورد کنفرانس باید بگویم که این نظر در جامعه‌علم ودانش یك اصول اخلاقی است که وقتی‌یك‌استادی به کشوری‌واردمیشود از او خواهش می کنند که درباره رشته تخصصی خود کنفرانسی‌برای دانشجویان‌و علاقمندان‌بدهد ونتیجه سالها مطالعات و تحقیقات خود رادر اختیار آنان بگذارد کما اینکه کنون‌بار ها اتفاق افتاده که یك استاد خارجی که مدت کمی در ایران می آمدما ا زاو دعوت‌می کردیم‌برای دانشجویان کنفرانس بدهد وهمچنین چند وقت پیش که یك پروفسور فرانسوی در تهران بود از من دعوت کرده‌بود وقتی بپاریس رفتم دربخش مربوط بایشان یك کنفرانس بدهم بنده هم قبول کرد منتهی دیگر این مسائل با عنوان «پروفسورعزیزم» سروصدا براه نمی اندازد ... یکی از خبرنگاران گفت گویا آقای دکتر اقبال درباره امراض عفونی که دیگر در اروپا ریشه کنی شده و سالهاست که دانشجویان فقط تئوری آنرا می خوانند کنفرانس می‌دهدرئیس‌دانشگاه در حالیکه بزحمت‌جلوی خنده‌اش را گرفته بود گفت عزیزم آقای دکتر اقبال‌حتی‌یك‌کنفرانس برای‌دانشجویان خود نداد ..اینکار را باید کسی که سالهای سال مطالعه کرده‌باشد و نتیجه مطالعات وی‌برای دانشجویان خارجی ارزش داشته باشد اگر اینکار را دکتر مژدهی (آقای دکتر مژدهی سرپرست بخش عفونی بیمارستان پهلوی ودانشیار دانشگاه تهران است که سالها دانشیار آقای دکتر اقبال‌را در این بخش بعهده داشت) می‌کرد چیزی‌بود چون مطالعه دارد ولی در مورد این آقا دیگر چه عرض کنم .

درآگهی چهلمین روز درگذشت مرحوم **مهندس خلیل موسوی** که دیروز ازقلم وسیلهٔ تلفن باداره داده شده بود. اشتباهی درنام متوفی‌روی‌اده‌بود که‌بدینوسیله تصحیح‌میشود

آگهی‌های تسلیت

بانهایت تاسف مصیبت وارده را به جناب آقای عباس خطیر وبازماندگان آنمرحوم تسلیت عرض وبقای عمر مشارالیه را از درگاه خداوند متعال مسئلت می‌نماید .

از طرف قسمت لوازم خانه فروشگاه فردوسی

آ-۲۰۹۷۱ **حبیب حمید زاده**

سرکار سرهنك ممی‌زاده فرمانده نیروی مقاومت‌ملی بخش یك مرکز

مصیبت وارده را بسرکارعالی وتمام خاندان‌محترمتان تسلیت عرض مینمائیم. **نعمت‌الله زاهدی- جوادزاهدی - ابوالفضل زاهدی- محمدعلی روزرخ.** آ-۲۰۷۹۶

بانهایت تاسف وتاثرفوت ناگهانی مرحومه مغفوره جنت‌مکان صبیه حاجی محمد حسن امین متعلقه حاجی محمود بیدگلی رابعموم فامیل وبازماندگان‌آنمرحومه‌باقلبی‌اندوهگین تسلیت عرض نموده بقاء و سلامتی آن خانواده محترم را از خداوند متعال خواهانیم .

از طرف خانواده حاجی علی فروتن فر

جناب آقای رحمت‌الله رحمتی

فوت ابوی گرامتان را تسلیت می‌گویم و در اندوه‌شما شرکت‌دارم . **محمد مهدی خرم‌پور**

جناب آقای افسرزاده مصیبت‌وارده را بجنابعالی‌وفامیل محترمتان تسلیت می گویم . **فیاض بخش‌و بانو**

هیئت مدیره جمعیت شیرو خورشید سرخ شرق تهران و پزشکان و کارمندان درمانگاه وثوق مصیبت وارده را ببانو دیده ور تسلیت گفته بقای عمر آنخانواده محترم‌راخواستارند

سرورگرامی تیمسار معظم امیرانصاری

استدعا دارد تسلیت چاکر وارادتمند همیشگی خودو خانواده را بلحاظ ضایعه مؤلمه بپذیرید.

آ-۲۱۰۰۵ **ارادتمند- سرگرد رفیع‌فر**

باکمال تاسف و تاثر فوت ناگهانی جوان ناکام آقای‌سید یعقوب میری لواسانی را بعموم بازماندگان آنمرحوم بویژه آقای حسین مدنی دادستان شهرستان اهواز تسلیت‌میگوئیم.

اعلمی- بهبهانی- وحیدی - رضا پاکزاد- محمد رضا غفاری - عباس‌پاکزاد- علیرضا رضوی - جرفی- محمد مقدم شرفی

آ-۲۸۴۰۸

مصیبت وارده را بدوست عزیزمان آقای دکتر خطیر تسلیت عرض می نمائیم .

دکتر جواهریان-دکتر رهوشیار - دکتر اوشیدری -دکتر عابدین‌زاده- دکتر خواجوی- دکتر اوتادی

سرکار علیه خانم مریم لاریجانی

بانهایت تاسف فوت پدر ارجمندتان را بسرکار عالی و خاندان محترم تسلیت عرض نموده و با قلب پاك خودمان‌از خدای بزرك سلامتی شما را خواستاریم .

از طرف دانش آموزان کلاس چهارم . بهناز فرزانه

جناب آقای دکتر کمال و سرکار سرهنك دکتر حسین‌اوحدی

مصیبت وارده را تسلیت عرض می نمایم .

سرگرد نیك سرشت - سرگرد خوشگو

یك زن زیبا بطرز مرموزی در اطاقش کشته شد

هنوز علت مرك این زن معلوم نشده وشوهر سابق وی که بااو زندگی میکرد پس ازجمع آوری عکسهای خود ازاطاق، ناپدیدشده است.

صبح امروز جنازه زن زیبائی که بطرز مرموزی کشته شده است در اطاقش پیداشد.

خبرنگار ما که به خانه این زن رفته و پیرامون این حادثه تحقیق کرده است گزارش زیر را تهیه نموده است.

صبح امروز زنی به اطاق آقای سرهنك دوم طاهری رئیس کلانتری ۲۰ آمدو گفت: من با شوهرم در کوچه مشکی واقع در خیابان استخر کاشی شماره ۴۵ زندگی میکنیم اطاق ما در طبقه پائین خانه است و زن جوانی که رقاصه کافه ها و آوازه خوان این اماکن است در طبقه بالا زندگی میکند او دو روز است که از اطاقش بیرون نیامده است و از اطاق او بوی بدی می‌آید.

جنازه در اطاق بود

رئیس کلانتری با چند پاسبان به خانه شماره ۴۵ رفتند و در طبقه دوم در اطاق این زن را شکستند وقتی وارد اطاق شدند. جنازه زنی را که روی فرش افتاده بود و صورتش سیاه شده و خون از بینی‌اش جاری شده بود دیدند.

روی جنازه یك پتوی قرمز رنك افتاده بود، در صورتیکه در این اطاق یك تختخواب نیز دیده میشد پس از تحقیق معلوم شد این زن پری نام دارد.

چون برخلاف گفته زنی که خبر بکلانتری داده بود در اطاق بوی بدی بمشام نمیرسید این زن بعنوان مطلع در حادثه تحت نظر قرار گرفت و صاحب خانه نیز که زنی بنام مولود است و در خانه‌ای کلفتی میکند تحت بازجوئی قرار گرفت.

با مرد دعوا میکرد

مولود گفت: یکماه قبل این زن که پری نام دارد، اطاقی در طبقه دوم خانه من که مجاور اطاق خودم می‌باشد به ماهی صد تومان اجاره کرد.

من چون بچه و شوهر ندارم اغلب در خارج از خانه بسر میبرم و گاهی شبها نیز بخانه نمی‌آیم.

پری وقتی بخانه من آمد گفت شوهری بنام مصطفی دارم و دیگر کسی نزدوی نمی‌آید.

مولود اضافه کرد: اما من باور نمی‌کنم که مصطفی شوهر پری باشد، بگمان من مصطفی که مرد چهار شانه و کوتاه قدی است دوست پری بوده.

او اغلب پری را کتك میزدوصدای دادو بیداد آنهاازاطاق بگوشم میرسید.

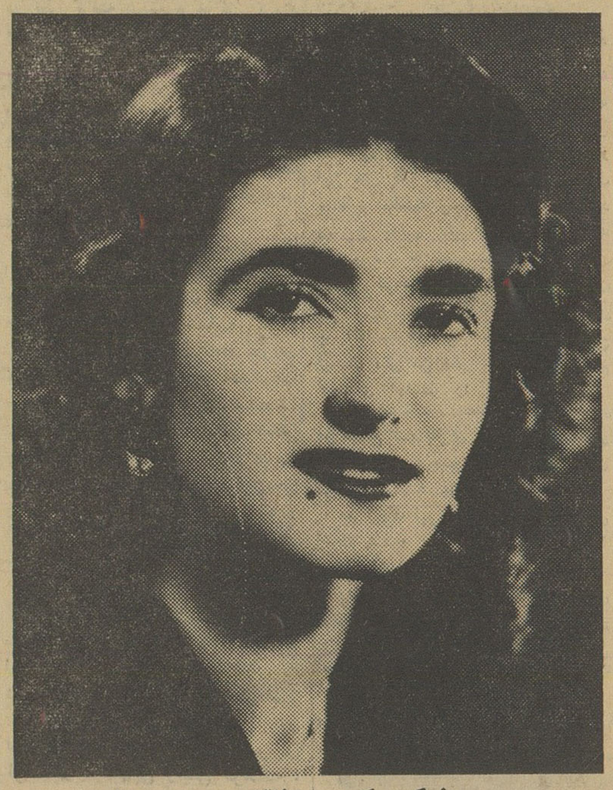

پری (نرگس) که در اطاقش مرده پیداشد

یکبار از پری پرسیدم چرا اینقدر با مصطفی دعوا داری.

گفت مصطفی غیر از خرجش هر روز ده تومان پول جیبی از من میخواهد چون حالا شبها کافه ها زود تعطیل میشود درآمد من کم است ونمیتوانم ده تومان توجیبی هم بدهم و او مرا بهمین جهت کتك میزند.

چك بی‌محل کشیده

مولود افزود: چند روز بود که مصطفی اصلا از خانه خارج نمیشدمن از پری پرسیدم چرا مصطفی از خانه بیرون نمیرود گفت: «چند چك ده هزار تومانی کشیده و بی محل ازآب درآمده و مامورین جلب دادسرا در تعقیب او هستند، میترسد اورابگیرند و از این جهت از خانه بیرون نمیرود» تا اینکه پریروز ظهر که بخانه آمدم ناگهان صدای زدو خوردی شنیدم و بدنبال آن پری گریه را سر داد وبه مصطفی گفت دیگر بخانه راهت نمیدهم، اما چند دقیقه بعد که من باطاق آنها رفتم دیدم مصطفی و پری انار میخورند. چون ظاهراآرام شده بودند حرفی نزدم و بیرون رفتم هنوز ساعتی نگذشته بود که مصطفی ازخانه خارج شد و پری مرا صدا کرد. باطاقش رفتم او بمن گفت امشب هرجا که میروی زود بخانه برگرد گفتم چرا؟ گفت اگربیائی «چرایش» را خودت میفهمی!

شب در منزل نبودم

من طبق معمول عصر ازخانه بیرون آمدم وبخانه‌اربابم رفتم تاکارهایشان را انجام بدهم اربابم بمن گفت: امشب مهمان داریم باید همین جا بخوابی من قبول کردم و شب را همانجا خوابیدم. صبح که به‌خانه آمدم دیدم در اطاق پری قفل است فکر کردم دنبال کارش‌رفته است دوباره از خانه خارج شدم که امروز صبح پاسبان دنبالم آمدو مرابا ینجا آورد.

عکس ها ناپدید شده بود

رئیس کلانتری جریان‌رابدادسرا اطلاع داد تاطبیب قانونی از جنازه بازدید کند.

رئیس کلانتری سپس با مولود به اطاق پری رفت مولود همینکه‌وارد اطاق شد گفت فکر میکنم کار مصطفی باشد، برای اینکه عکس های خود را برده است. مامورین‌به قاب عکسها نگاه کردند دیدنداغلب آنها خالی است و بعضی از آنهادر گوشه و کنار اطاق افتاده است، مولود میگفت قاب عکسهای خالی جای عکس مصطفی بود.

پری که تا اندازه‌ای خواندن و نوشتن را میدانسته در دفترچه‌ای حساب روزانه زندگی خود و چند شماره تلفن یادداشت کرده است

مولود در اطاق پری به مامورین کلانتری گفت تاآنجا که من‌دانستم پری هیچوقت روی زمین نمی‌خوابید میگفت عادت ندارم کمرم درد می گیرد واز اینکه حالا روی زمین خوابیده من دچار شك و تردید شده‌ام.

درهمان حالیکه رئیس کلانتری و صاحبخانه در اطاق پری بودندپیر زنی وارد خانه شد و فریاد کشید دخترم راکشته‌اند بعد معلوم شدکه این زن مادر پری است او میگفت اسم اصلی دخترم نرگس است و سالهاست بامردی‌بنام‌مصطفی‌زندگی میکرد.

در جستجوی مصطفی

مادر پری که مریم نام دارد می گفت: ما اهل تهران هستیم و درگذر اسمعیل بزاز زندگی می کردیم دختر من بسیار زیبا بود و ده سال پیش‌طی یك ماجرای‌عاشقانه همسر مصطفی شد مصطفی در آنموقع کفش فروش بود ولی بعد بعلت همین زیبائی پای دخترم‌بکافه ها بازشد و مصطفی که میدید او درآمد زیادی دارد ازکارش دست کشید وازمحل درآمد دخترم‌زندگی میکرد تا اینکه پری از او طلاق گرفت ولی او پری را رها نکرد و همین طور مزاحم او بود تا این حادثه اتفاق افتاد.

چون مادر پری آدرس مصطفی را میدانست پاسبانی همراه او رفت تا مصطفی را دستگیر کند ولی‌تا ظهر امروز خبری از او بدست‌نیامد

هنوز پزشك قانونی علت مرك را روشن نکرده ولی با اظهار نظر پزشك قانونی و تحقیقات بازپرس جریان واقعه روشن میشود که آیا پری کشته شده یا اینکه احتمالا خودکشی کرده است.

اتومبیل پس از تصادف باتیر درهم شکست

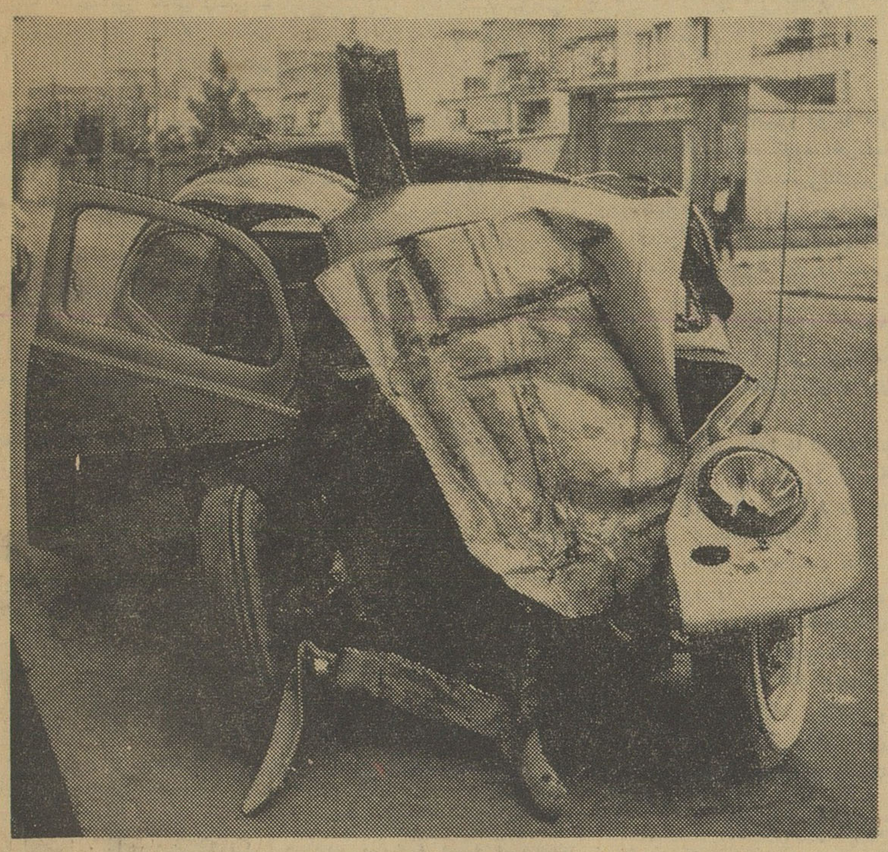

ساعت یك صبح امروز اتومبیل فولکس واگن شماره ۵۳۳۴ بعلت سرعت زیاد در خیابان امیر آباد باتیر سیمانی چراغ برق تصادف کرد. شدت تصادف باندازه‌ای زیاد بودکه اتومبیل فولکس واگن درهم شکست‌و راننده آن بشدت مجروح شد چند دقیقه پس‌از تصادف مامورین کلانتری ۱۹ در محل حادثه حاضر شده مهدی مخصوص فرزند حسن راننده فولکس واگن را که مجروح و خون آلود در داخل اتومبیل افتاده بود ببیمارستان پهلوی منتقل و بستری کردند.

مهدی بعلت شدت جراحات وارده تاساعت هشت‌صبح‌امروز در حال بیهوشی بسر میبرد و قادر بتکلم نبود باین جهت بازجوئی از وی امکان پذیر نبود. مامورین کلانتری پس از انتقال راننده فولکس واگن به‌بیمارستان اتومبیل خردشده رابه جلو کلانتری انتقال‌دادند نیمساعت پس از تصادف زنی بنام عذرا بکلانتری ۱۹مراجعه و از راننده مجروح شکایت نمود عذرا در کلانتری‌میگفت راننده مجروح باتفاق یکی از رفقایش از اول شب درتعقیب من بودند و بالاخره با اصرار مرا سوار اتومبیل کردند و پس از ساعتی مرا در خیابان امیرآباد پیاده کرده و رفتند. موقع پیاده شدن متوجه شدم که مبلغ شش‌صد ریال پولم را برداشته‌اند باین جهت‌فورا با تاکسی به تعقیب فولکس واگن پرداختم.

راننده فولکس واگن با سرعت عجیبی در حرکت‌بود و تاکسی نمیتوانست خود را باو برساند غفلتا در جلوصدای مهیبی بگوش رسید و وقتی خود را بمحلی که صدا بلند شده بود رسانیدم متوجه‌شدم که اتومبیل فولکس واگن در اثر سرعت زیاد باتیر چراغ برق تصادف کرده است

مادرشوهر، عروس را کشت؟

مادروپسر که باتهام قتل‌محاکمه میشوند دردادگاه مدعی‌شدندکه عروس‌آنها درحوض افتاده وکشته شده است

ابراهیم که‌متهم بقتل زنش است

امروز مردی که متهم است‌باتفاق مادرش همسر خود را بقتل رسانیده است در شعبه سوم دادگاه عالی جنائی تحت محاکمه قرار گرفت.

ساعت ده و نیم صبح جلسه‌دادگاه با زنگ رئیس رسمیت یافت ابراهیم برکاتی فرزند اسماعیل مردی که‌متهم بقتل همسرش میباشد در کنار مادر پیر خود مدینه نشسته بود چند لحظه پس از رسمیت جلسه هویت متهمین بوسیله منشی دادگاه‌سئوال گردید و در صورت جلسه دادگاه نوشته شد آنگاه کیفر خواست دادسرای تهران قرائت گردید. در این کیفر خواست برای متهم‌ردیف یك (اسماعیل) تقاضای اعدام شده بود.

زنت را کشته ای

رئیس دادگاه خطاب به ابراهیم برکاتی اظهار داشت: اسماعیل تو متهم هستی که بعلت اختلافاتی که با طاهره همسرت داشتی اورابا کمك مادرت مدینه بقتل رسانیده ای چه میگوئی؟

اسماعیل در حالیکه ظاهرا متاثر و ناراحت بنظر میرسید اظهارداشت: قربان من اورا نکشته ام، طاهره‌مثل همه مردم باجل خدائی مرد. خودم از این موضوع بقدری متاثر و متالم شدم که تا چند روز نمیتوانستم‌غذا بخورم بچه سه ساله ام در غیاب مادرش ازبین رفت تمام‌این خسارات کافی نبود که حالا مرا باتهام قتل طاهره محاکمه میکنند.

عادت بخوردن خاك داشت

مدینه مادر ابراهیم که متهم است عروسش را بکمك پسرش کشته است در دادگاه میگفت: طاهره را که یکی از بستگان شوهرم بود دوازده سال پیش‌در «خوئین» زنجان بعقدابراهیم درآوردم من از بچگی باخلاق این دختر آشنا بودم اولا دختر بداخلاق ومریضی بود طاهره غشی‌بود وهریك ماه چهل روز یك مرتبه غش میکردو مثل یك مرده روی زمین میافتاد غیر از اینها طاهره از بچگی عادت داشت که خاك بخورد در بزرگی هم این عادت‌بد را ترك نکرده بود در خانه ما هم هر موقع تنها میشدگوشه حیاط کز میکرد و خاك میخورد و باین علت هم بالاخره جوانمرگ شد شب نوزدهم دومین برج بهار بود گفتم طاهره جان الان ابراهیم میآید یك قوری چای دم کن طاهره بحیاط رفت تا استکانها را آب بکشد دراین موقع صدائی شنیدم وقتی از پنجره بیرون را نگاه کردم دیدم طاهره در حوض افتاده است با عجله بحیاط رفتم و اورا از حوض درآوردم و باطاق آوردم طاهره در حالیکه‌دستش را روی شکمش گذاشته بود روی متکائی دراز کشید و دیگر از جایش بلند نشد مدینه سپس رو برئیس دادگاه کرد وگفت. آقا حوض ما آب نداشت و طاهره موقع افتادن در حوض قفسه سینه اش بسنگها خورده و مرده بود

مادر شوهر تحریك میکرد

در کیفر خواست دادستان ذکر شده مدینه از روز اول با ازواج طاهره و ابراهیم مخالف‌بود وهمیشه در خانه اینها نزاع خانوادگی جریان داشت تا اینکه در این اواخر مدینه دختر قشنگی از همشهریهای خود را بابراهیم نشان داده و باو گفته بود که‌اگر شر طاهره کنده شوداورا برای‌وی خواهد گرفت حتی یکی از همسایه‌های مدینه درکلانتری شهادت داده بود که شب حادثه داد و بیداد زیادی از منزل آنها شنیده است و پزشك قانونی‌هم پس از معاینه جنازه طاهره مرگ اورا ضربه واره به مغز و قلب او تشخیص داده‌است باین جهت ابراهیم و برادرش و مادرش باتهام قتل عروس خود تحت تعقیب قرار گرفتند برادر ابراهیم پس از دو ماه از زندان آزادگردید

امروز دادگاه عالی جنائی تاآخر وقت اداری مشغول رسیدگی باین پرونده بو ابراهیم درباره شهادت همسایه اش راجع به قتل طاهره بدست آنهااظهار داشت: این‌همسایه از مابرق قاچاقی میخواست منهم نداده بودم، باین جهت از روی عداوت و دشمنی رفته‌وچنین شهادتی داده است.

امشب در سینماهای
حافظ. دیانا. متروپل
تماشای این فیلم برای اشخاص کمتر از ۱۶ سال ممنوع است وفقط کسانی میتوانند آنرا به‌بینند که دارای قلب قوی و اعصاب پولادین باشند

بازگشت فرانکنشتین

بازگشت فرانکنشتین
بوریس کارلف
وحشتناکترین مرد تاریخ سینما در دلهره آورترین فیلم قرن

سینما سکوپ
دوبله فارسی
آ-۲۸۳۵۶

بازدید خبرنگاران ازکلاسهای شبانه هنرستان صنعتی

بنا بدعوت اداره کل‌پرورش بزرگسالان ساعت ۶ بعد از ظهر دیروز عده‌ای از خبرنگاران جراید باتفاق آقایان مهندس نفیسی‌معاون فنی وزارت فرهنك و آقایان شاکرین ، ایزدی ،فامیلی روسای‌ادارات پرورش بزرگسالان و روابط فرهنك و مردم از کلاس های شبانه مبارزه بابی هنری در هنرستان صنعتی تهران دیدن کردند .

هنگام بازدید از کلاس ها و کارگاه ها آقای مهندس شیخ رئیس اداره امور فنی و حرفه‌ای توضیحات لازم در اختیار خبرنگاران گذاشت .

پایان ماموریت رئیس اداره عمومی اصل‌چهار درایران

از ساعت پنج بعد از ظهر دیروز بمناسبت پایان ماموریت آقای شپرد رئیس قسمت اداره عمومی اصل چهار در ایران ضیافتی‌درمحل سازمان خدمات کشوری برپا بود که در آن جمعی از آقایان وزراء ،معاونین وزارتخانه‌ها و مدیران کل شرکت داشتند .

بدوا آقای هادی اشتری وزیر مشاور طی سخنرانی کوتاهی از خدمات آقای شپرد در مدت ماموریت خود در ایران اظهار تشکر کرد و گفت که امیدوار است آقای تامسون جانشین آقای شپرد نیز در انجام ماموریت خود موفق شود .

بعد وزیر مشاور تقدیرنامه‌ای را که از طرف نخست‌وزیری برای آقای شپرد صادر شده و در یك قاب منبت‌کاری بود به رئیس سابق اداره عمومی آمریکا در ایران داد سپس آقای شپرد نیز مطالبی گفت و از همکاران و دوستان ایرانی خود خداحافظی نمود .

خط اتوبوسرانی آریانا دراثر کثرت مسافر تقویت شد

ساعت هفت صبح امروز آقای شجاع ملایری معاون وزارت کشور ومدیرعامل‌شرکت واحداتوبوسرانی ازمسیر خطوط ۹ آریانا و۲۹بازدید کرد .

دراین بازدید مدیر عامل شرکت واحد بروسای خطوط و منطقه ۳ دستور هائی در باره بهبود و وضع خطوط مزبور داد .

بدستورمدیر عامل شرکت واحد از فردا اتوبوس های خط آریانا بعلت کثرت مسافران اضافه‌میشود و ضمنا چند دستگاه اتوبوس سیار در اول‌وقت صبح بین باغشاه ومیدان سپه بکار می افتد .

از صبح امروز تعدادی اتوبوس «شورلت» بنزینی دربعضی خطوط بصورت سیار شروع بکار کرد .

ازصبح دیروز اهر دستخوش طوفان است

گزارش خبرنگارما در اهرحاکیست که از صبح دیروز هوای اهر طوفانی شده و براثر انقلابات جوی بادهای سهمگینی دراین شهرستان میوزد .

براثر این طوفان که هر لحظه شدید تر میشود فضای شهر راگرد وغبارزیادی فراگرفته است‌بطوریکه بعلت تراکم گردو غبار و تاریکی شهر مردم از چند قدمی یکدیگررا تشخیص نمیدهند ضمنا در اطراف شهر چندین درخت کهنسال‌وتنومند ریشه‌کن شده است ، اگر این طوفان همچنان ادامه یابد احتمال میرود خسارات زیادی درشهروحومه ببار آورد زیرا در حال حاضرچنین بنظر میرسد که‌این طوفان‌سهمگین خیال آرام شدن ندارد .

انتصابات

در وزارت فرهنك

آقای محی‌الدین معارفی بریاست اداره کتابخانه فنی ـ آقای عزت الله بهاری بریاست فرهنك ملایر ـ آقای محمد هادی شهرستانی بریاست دبیرستان مدرس .

ورود

*آقای احمد علی بهرامی وزیر سابق کار از اروپا .

*آقای عبدالاحد یکتا سفیرکبیر سابق ایران در تونس از تونس

*آقای اسمعیل‌معینی زندی‌معاون مستقل بنگاه آبیاری از وین

خروج

*آقای عبدالحسین مفتاح سفیرکبیر جدید ایران در تونس بتونس

*آقای ایوالوند سفیر کبیرنروژ در تهران بترکیه

*آقای ناخدا یکم‌جلیل اصفرزاده وابسته نظامی ایران در ایتالیا به رم

برنامه امشب

تلویزیون ایران

ساعت ۶٫۰۰ ـ خردسالان
ساعت ۶٫۳۰ـ زبان‌انگلیسی
ساعت ۷٫۰۰ـ جوانان
ساعت ۷٫۳۰ـ بانوان
ساعت ۸٫۰۰ـ هنرهای زیبا
ساعت ۸٫۳۰ـ اخبار
ساعت ۸٫۴۵ـ شماوسینما
ساعت ۹٫۰۰ـ بلنداکس
ساعت ۹٫۳۰ـ فیلم
ساعت ۱۰٫۳۰ـ پایان‌برنامه

تلویزیون صبحهای جمعه وایام تعطیل برنامه خواهدداشت

بطوریکه از تلویزیون ایران اطلاع میدهند از این پس تلویزیون ایران صبحهای جمعه وایام تعطیل ازساعت ۹تا دوازده بمدت سه ساعت برنامه خواهد داشت .

بطوریکه خبر نگار ما گزارش می دهد برنامه هائی که‌در این سه ساعت بمعرض نمایش گزارده خواهد شد شامل برنامه های‌هنری توسط خرد-سالان ، فیلم ،مسابقه هوش یك برنامه موسیقی توسط ارکستر های هنر های زیبا و فیلم سینمائی و تئاتر خواهد بود .

اولین برنامه صبح روز جمعه سوم آذر از ساعت ۹صبح اجراء میشود .

پیش بینی وضع هوا

وضع هوای ایران تاظهر فردا طبق گزارش اداره‌پیش بینی کل‌هواشناسی بدینقرار است .

هوای تهران قسمتی‌ابری گاهی‌ابری وهمراه با بارندگیهای پراکنده پیش بینی میشود .

هوای شهرستانهای غربی و استان آذربایجان و سواحل دریای مازندران ابری‌گاهی‌همراه بابارندگی درارتفاعات باریزش خفیف برف . استان‌خوزستان قسمتی ابری با رگبار و رعد و برق‌ـ شهرستانهای مرکزی کمی ابری که بتدریج بر مقدار ابر ها افزوده خواهد شد و هوای بقیه نقاط کمی ابری پیش بینی میشود .

حداکثر درجه حرارت هوای تهران در روز گذشته ۱۹ و حداقل آن ۹ درجه بالای صفر بوده‌است .

گرمترین نقاط در ۲۴ ساعت‌گذشته آبادان با حداکثر ۳۰ درجه بالای‌صفر و سردترین نقاط کرمان با حداقل ۲ درجه زیر صفر گزارش داده‌شده‌است.

مجمع عمومی جمعیت پزشکان وزارت بهداری

مجمع عمومی سالیانه جمعیت پزشکان وزارت بهداری ساعت۵ر۷ روز دو شنبه گذشته با حضور ۷۸نفر ازپزشکان وزارت بهداری در باشگاه املاك پهلوی تشکیل و درموضوع اشل حقوق پزشکان و طرح تصویب نامه که‌برای این منظور بوسیله وزارت بهداری تهیه شده است مذاکراتی بعمل آمد .

جلسه ساعت ۹ ختم و جلسه آتیه این مجمع ساعت ۵ر۷ روز دو شنبه ۱۳ آذر مجددا در باشگاه املاك پهلوی خواهد بود .

قوانین و مقررات گمرکی

بقیه از صفحه اول

اما مطالعات ما در زمینه تغییر نحوه ارزیابی کالا های گمرکی‌بر این اساس است که ما باپیوستن به کشورهای عضو کنفرانس«گات» و قبول مقررات آن تعهداتی بعهده گرفته‌ایم که باید آنرا انجام دهیم ویکی از این موارد این است که باید ارزیابی کالا و دریافت حقوق گمرکی از روی ارزش کالاها باشد در حالیکه‌قسمت اعظم حقوق گمرکی ما در حال حاضر از روی وزن کالا ها میباشد .

در گذشته هم همیشه کوشش میشده از کالاهائی هم که از روی ارزش حقوق گمرکی دریافت میشد از روی وزن دریافت شود اما در آینده وضع این طور نخواهد بودو ازسال آینده بطور کلی حقوق گمرکی کالا ها از روی ارزش دریافت خواهد شد .

این کار هم برای ماو هم برای وارد کننده های کالا کمی مشکل بنظر میرسد اما از آنجائیکه اصل عمل صحیح ودرست است میبایستی انجام پذیرد برای آنکه در مورد ارزش از طرف وارد کننده تخلفی انجام نگیرد از هم اکنون خود را مجهز بسازمان واداره‌ای کرده‌ایم تا قیمت‌واقعی کالا ها را از کلیه نقاط بدست آوریم و همچنین در قوانین برای چنین تخلفاتی‌مجازات سنگین پیش بینی خواهیم کرد .

دریافت حقوق گمرکی از روی ارزش قسمتی از بیعدالتی هائی را که‌ممکن‌بودبادریافت حقوق گمرکی براساس وزن کالا ها پیش آورد از بین میبرد در این تغییرات کوشش میشود اشل حقوق گمرکی تغییر نکند و اگر هم تغییراتی پیدا شود فقط بعلت تبدیل وزن بارزش‌است بهر صورت هدف وزارت بازرگانی بالا بردن اشل حقوق گمرکی‌نیست

دریافت مالیاتهای جدید

بقیه از صفحه اول

درآمد وجود داردو عده‌ای ازمقامات مطلع در امور مالی و اقتصادی کشور معتقدند که این اعتبار را میتوان از منابع جدید مالیاتی بدست آورد این عده معتقدند که منابع دست نخورده‌ای وجود دارد که میتوان از آن مثل بعضی از کشورهای دیگر جهان‌مالیات اخذ کرد .

یکی از این منابع مالیات از ثروت است در کشور ما هنوزاین مالیات وجود ندارد و از ثروت مالیات اخذ نمیگردد یا از درآمد ثروت مالیات گرفته نمیشود مثلا اگر شخصی ده میلیون تومان پول دربانك‌نگهداری کنداز آن‌مالیات گرفته نمی‌شود درحالی که دربعضی از کشور ها از همین منبع مالیات گرفته میشود .

منابع جدید بهمین معنی‌است‌در وزارت دارائی روی منابع جدید مطالعاتی بعمل آمده اما وزارت دارائی راسا د رنظر ندارد دست بچنین کاری بزند مگر آنکه‌دولت مصلحت بداند و یا توصیه کند . بهمین جهت مسئله مالیات‌از منابع جدید در دستور کار شورای‌ماموز تدوین قانون‌مالیات بردرآمد نیست اما وزارت دارائی آماده انجام‌چنین مطالعاتی میباشد .

مجله جهان نو

فردا منتشر میشود

بتاریخ ۱۸ر۷ر۴۰
شماره ۲۰۸۱۱

اداره کل کشاورزی آذربایجان

آگهی نوبت دوم (نوبت‌آخر)

در اجرای قانون اصلاحات ارضی وآئین‌نامه‌های مربوط باطلاع مالکین استان آذربایجان شرقی‌که میزان ارضی آنان ازحد نصاب مقرر در ماده ۲ قانون تجاوز مینماید میرساند که در مرکز وزارت کشاورزی (سازمان اصلاحات ارضی) یا در محل باداره کشاورزی‌مراجعه بااخذاظهارنامه چاپی وضعیت املاك خوددرادر اظهارنامه مزبور قید ودر ظرف‌سه‌ماه ازتاریخ نشر آخرین آگهی بانضمام رونوشت مصدق اسناد مالکیت یامستند تصرف خودبا اخذرسید باداره کل کشاورزی‌آذربایجان شرقی‌در تبریز تسلیم ویا بوسیله پست سفارشی دو قبضه باداره نامبرده ارسال دارند .

در موردکسانیکه در ظرف مدت مقرر در قانون از تسلیم اظهارنامه خودداری نمایند صرفنظر ازاینکه طبق مقررات ماده ۱۰ قانون به‌پرداخت جریمه ازده هزارریال‌تا یکصد هزار ریال محکوم خواهندشد کمیسیون اصلاحات ارضی استان آذربایجان شرقی مبادرت به تنظیم‌صورت‌وضعیت مزبورخواهد نمود .تسلیم اظهارنامه در املاك مشاع بعهده‌هریك ازمالکین نسبت بسهم خودبوده ودرمورد صغار محجورین بعهده سرپرست قانونی آنان‌ودر مورداملاك متنازع‌فیه طبق تبصره۲ماده۱۰ قانون بعهده هریك از مالکین نسبت‌بسهم ادعائی خود خواهد بود ودرمورد موقوفات خاص تسلیم اظهار نامه بعهده متولیان یاقائم‌مقام قانونی آنان میباشد . علاوه بر انتشار آگهی درمحل این آگهی دوبار در روزنامه رسمی و یکی‌از جراید کثیرالانتشار پایتخت منتشر و ابتدای سه‌ماه مهلت ا زتاریخ‌نشر این‌آگهی که نوبت دوم وآخرین آگهی است خواهدبود.

رئیس کمیسیون اصلاحات ارضی استان
استاندار آذربایجان شرقی ـ دهقان

ضمنا برای استحضار متن مواد ۱۰ و ۱۱ قانون اصلاحات‌ارضی ذیلادرج میشود .

ماده ۱۰ ـدر هر یك منطقه که بموجب ماده نهم عمل تقسیم شروع میگردد مراتب بدوابوسیله روزنامه کثیرالانتشار محل و سایر وسایل معمولی ومناسب محلی آگهی وبعلاوه دوبار در روزنامه رسمی کشورو یکی‌از جراید کثیرالانتشار پایتخت اعلام خواهد شد درظرف سه‌ماه ازتاریخ نشرآخرین آگهی درروزنامه رسمی اشخاصی که میزان اراضی آنها ازحد نصاب مقرردرماده ۲تجاوز نماید موظفند دراظهارنامه چاپی که‌از طرف وزارت کشاورزی دردسترس آنها‌گذارده‌میشود وضعیت املاك‌خودرا ازحدنصاب و مستثنیات ماده ۲ باقید مساحت‌تقریبی تنظیم بانضمام رونوشت مصدق اسناد مالکیت ویا مستند تصرف خودبمقاماتی که‌ازطرف وزارت کشاورزی تعیین گردیده و با اخذ رسید تسلیم نمایند وچنانچه ازتسلیم اظهارنامه تاموعد مقرر خودداری ویاعالما وعامدا برخلاف حقیقت مطالبی قیدکنند بپرداخت جریمه از ده هزار ریال تایکصد هزار ریال محکوم خواهند شد ودراین قبیل موارد کمیسیون اصلاحات ارضی استان مبادرت بتنظیم وضعیت مزبور خواهد کرد .

تبصره ۱ـدر املاك مشاع این وظیفه بعهده هریك از مالکین‌نسبت بسهم خود میباشد ودر مورد صغار ومحجورین وظیفه تسلیم اظهارنامه بعهده سرپرست قانونی آنهاست.

تبصره ۲ـ نسبت باملاك متنازع‌فیها تا تاریخ وتقدیم‌این لایحه به مجلس‌هر یك‌از اصحاب دعوی مکلف نسبت به‌سهم ادعائی خودجداگانه به‌تنظیم وتسلیم واظهارنامه مذکور دراین ماده اقدام نمایند تسلیم اظهارنامه فوق واقداماتی که دراین مورد بعمل می‌آید دلیل بمالکیت نخواهدبود ، دراین‌مورد چنانچه تاتاریخ شروع عمل تقسیم در منطقه مربوط رفع‌تنازع بعمل نیاید تا میزان مجموع زمینهای موضوع دعوی مشروط باینکه برای هریك از اصحاب دعوی از حداکثر نصاب مقرردر ماده ۲ تجاوز ننماید منظور نموده و بقیه مقررات این‌قانون عمل خواهد شدونسبت باراضی متنازع‌فیها پس از تقدیم این لایحه به‌مجلس هریك ازاصحاب دعوی مکلف به‌تسلیم اظهارنامه بشرح فوق خواهد بود در این‌صورت بمیزان سهم هریك از متصرفین مشروط باینکه از حداکثر نصاب مقرردرماده ۲تجاوز ننماید منظور گردیده و نسبت به‌بقیه‌نیز طبق مقررات این قانون عمل خواهد شد .

ماده ۱۱ـ دراراضی مشاع چنانچه در ظرف ششماه پس‌از شروع عمل تقسیم‌درمنطقه مربوطه عمل افراز انجام‌نشود کمیسیون اصلاحات ارضی موافق‌نظر اکثریت ملکی مالکین ودر صورتی که ظرف دو ماه بهرنحو اکثریت مزبور حاصل نشود کمیسیون بانتخاب خودتا میزان مجموع زمینهای استحقاقی تمام مالکین طبق ای ن‌قانون از جمع‌اراضی مشاع مجزی وبقیه راتقسیم خواهد کرد .

آ ـ ۲۸۳۰۰

برای اینکه ازمزد گزاف خیاط آسوده شوید

خیاطی یادبگیرید

در کلاس های خیاطی انجمن بانوان که‌با متد گرلاوین پاریس تدریس میشود ،این هنر ظریف وپرارزش رادر کمترین مدت فرا خواهید گرفت .نام‌نویسی همه‌روزه صبحها از۹تا ۱۲وعصر ها از ۴ تا۷در انجمن دوشیزگان و بانوان خیابان ثریا ـ بین‌ویلا وفیشرآباد تلفن های ۶۱۶۴۰ و ۶۷۴۴۱ (۱)

آگهی حراج اثاثیه

قسمت کارپردازی سازمان برنامه ۱۲۱۸ قلم لوازم و اثاثیه‌اداری‌و خانگی راکه‌درانبار شماره یك‌واقع درخیابان ایزنهاور (خیابان کرج نرسیده به‌پپسی کولا)جنب فنرسازی دلشاد خیابان طباطبائی موجوداست ازطریق حراج عمومی که‌د رساعت ۹صبح یکشنبه ۱۹آذر ماه ۱۳۴۰ درانبار فوق‌الذکر بعمل خواهد آمد بفروش میرساند داوطلبین خرید میتوانند قبل‌از تاریخ بالااشیاء مورد حراج راهمه روز (بغیراز روزهای تعطیل)د رساعات اداری بازدید نمایند . هزینه حراج و مالیات‌وعوارض متعلقه وچاپ آگهی حراج بعهده خریدار است ووجه کالا نقدا و فی‌المجلس دریافت میشود . الف ۶۱۸۱

قسمت کارپردازی سازمان برنامه

۱ـ۲ آ ـ۲۸۲۹۸

انچه دربرلن امروز

بقیه از صفحه ۱۲

آیا برای ورودروسهابه‌برلن غربی مقررات خاصی‌وجود دارد؟

از اول نوامبر پلیس برلن غربی نیز دست بعمل متقابله‌ای زد واز مامورین روسی که بدون اتومبیل نظامی با پلاك مخصوص واردبرلن غربی میشوند تقاضای ارائه اوراق هویت میکند در اینجا مادو روش را بطور مشهود از طرف روس ها می بینیم باین شکل که بعضی‌از آنها تسلیم محض هستند و عده دیگر مقاومت مینمایند.

اینجا یك سئوال پیش می آید آیا با بازرسی کارت شناسائی روسها بوسیله پلیس برلن غربی متحدین غرب موقعیت خود را در برلن تضعیف نمی نمایند اما وقتی که بخوبی در این امر توجه می‌ـ نمائیم باین نتیجه میرسیم که جوا ب‌این سئوال مثبت است بدین جهت از ۹ نوامبر پلیس برلن غربی از بازرسی اوراق خودداری نموده و این وظیفه را بعهده سربازان امریکائی واگذار نمود و از آن پس این عمل بوسیله نظامیان امریکائی صورت میگیرد .

آیا مردم آلمان مانند اهالی برلن حق ورود به برلن‌شرقی را دارند؟

بلی ـ اما از سپتامبر گذشته مردم آلمان غربی برای ورود به آن منطقه مجبورند که برك ورودی مخصوصی در دست داشته باشند و تهیه این اوراق نیز اسان بوده و با تشریفات جزئی بدست می آید و منظور مامورین کمونیست اینست که باین ترتیب بتوانند رفت و آمد مردم را بمناطق خود تحت کنترل قرار دهند.

ازچه نقاط و درچه ساعاتی مردم میتوانندازگذرگاه‌های تعبیه شده در دیوار عبور نمایند؟

در انتهای هر خیابانی که‌بدیوار منتهی میشود چهار گذرگاه وجود دارد که آلمانها از سه گذرگاه و مردم غیر آلمانی از چهارمی استفاده مینمایند و این وضع نیز اخیرا که وقایعی برای مامورین سویل و نظامیان امریکائی اتفاق افتاده بوجود آمده است سابقا در چندین نقطه ترن های زیر زمینی و ترن های عادی وارد برلن شرقی میشدند ولی اکنون این راه های عبور خیلی کم و محدود شده و سرنشینان ترنها بسختی کنترل میگردند.

وضع طرق ارتباطی آلمان غربی و برلن غربی که در سالهای ۴۸ـ۴۹ شورویها آنها را بسته و مانع رفت و آمد وسایل‌ومردم‌شده‌بودند اکنون چگونه است؟

علیرغم همه وقایعی که در برلن اتفاق میافتد وضع این راهها کاملا طبیعی است و حوادث قابل توجهی در آنها رخ نمیدهد .

چرا مشکلی بنام‌مسئله‌برلن بوجود آمده است ؟

هنگامی که آلمان در پایان‌جنك دوم جهانی بچهار منطقه تقسیم شد شهر برلن جزو هیچیك از این‌چهار منطقه قرار نگرفت بلکه وضع و شکل قانونی خاص پیدا کرد که کا ملا مغایر با قسمت های دیگر آلمان است یعنی برلن بطوررسمی تحت اشغال مشترك چهار دولت‌قرار گرفت و تاکنون هم بهمان وضع باقی است و هیچگونه قراردادی‌هم برای تغییر وضع آن بین‌چهاردولت بامضاء نرسیده است .

روز جمعه دهم آذرماه

شاهنشاه کارخانه قند قهستان بیرجند را افتتاح میکنند

خبرنگار مادر مشهد گزارش می‌دهد بقرار اطلاع روز جمعه دهم آذر ماه‌شاهنشاه بمنظور افتتاح کارخانه‌قند «قهستان» به شهرستان بیرجند تشریف فرما خواهند شدو گفته‌می‌شود دراین مسافرت علیاحضرت‌فرح پهلوی شهبانوی ایران نیز همراه‌اعلیحضرت خواهد بود.

بهمین جهت پریروز آقای رخشانی‌شهر دار بیرجند برای تهیه مقدمات پذیرائی ازشاهنشاه وشهبانوی‌ایران‌به مشهد وارد شد وپس‌از توقف کوتاهی مراجعت کرد.

فردا در کاخ دادگستری جلسه‌ای باحضور نخست‌وزیر ووزیران تشکیل میشود

آقای نورالدین الموتی وزیر دادگستری ساعت ۵ بعداز ظهر فردا دعوتی از نخست وزیر و وزراء در کاخ دادگستری بعمل آورده‌است.

برای شرکت در این جلسه عده‌ای از رجال ومدیران جراید نیز دعوت شده‌اند.

کاردار سفارت شوروی دروزارت‌خارجه

ساعت یازده صبح امروز آقای «آنیسیموف» کاردار سفارت شوروی در تهران، در وزارت خارجه حضور یافته و با آقای محمود فروغی معاون سیاسی وزارت خارجه ملاقات و مدتی مذاکره کرد.

وزیر کشاورزی گفت:

قانون اصلاحات ارضی باقدرت اجراخواهدشد

درمراغه مالکی باداشتن ٥٤ ده درسال‌گذشته ۹ هزار تومان مالیات داده است

شب گذشته آقای دکتر ارسنجانی وزیر کشاورزی بایران بازگشت.

وزیر کشاورزی امروز اظهار داشت طرح مربوط باصلاحات ارضی ایران مورد توجه همه وزرای کشاورزی و شرکت کنندگان در کنفرانس‌سازمان خواروبار جهانی قرار گرفت.

آقای فریمن وزیر کشاورزی‌امریکا که فوق‌العاده تحت تاثیر سفر اخیر خود بایران قرار‌گرفته‌بودطرح‌اصلاحات ارضی ایران را ستود.

موضوع اصلی کنفرانس مذاکره‌در اطراف مبارزه با گرسنگی بود نماینده برزیل دراین کنفرانس گفت بشر عصر حاضر دارای دو افتخار است‌یکی دسترسی باتم و بزرگتر از آن کشف گرسنگی.

اینکه بشر کشف کرده‌است عده زیادی از مردم جهان در گرسنگی بسر میبرند و ریشه بسیاری از مفاسد و تباهی ها در گرسنگی است خود کشف بزرگ و افتخار آمیزی است.

در کنفرانس موضوع افزایش بودجه سازمان مورد بحث قرار گرفت البته کشور های بزرگ که میبایستی بودجه بیشتری بدهند و استفاده کمتری‌بکنند چندان بااین طرح موافق نبودند.

ایران دارای نفوذ و اثر فوق‌العاده‌ای در سازمان است و تاکنون‌دوبار اعضاء هیئت ایران که در کنفرانس خیلی سرشناس هستند بعضویت شورای کنفرانس انتخاب شده‌اند و قرار است امروز ایران برای سومین باربعضویت شورای کنفرانس انتخاب شود.

وزیر کشاورزی کانادا پیشنهاد کرد یك بانك خوار بار جهانی برای توزیع مواد غذائی تشکیل شود و اطلاع داد صد میلیون دلاربااین‌بانك از طرف کاناداکمك میشود. همچنین قرار شد در اطراف سه میلیارددلار مواد غذائی زائدامریکا که باید در اختیار این بانك قرار گیردمذاکره شود.

من بعنوان وزیر کشاورزی‌ایران اطلاع دادم که دولت ایران‌حاضر نخواهد بود این مواد مجانا بمردم واگذار شود زیرا ما حاضر نیستیم روح گدائی بین مردم بوجود آید بلکه آنرا بمردم میفروشیم وازبهای آن برای کارهای عمومی‌و کشاورزی استفاده میکنیم.

وزیر کشاورزی بعد گفت من قبل از آنکه برم بروم گزارش خود را در اطراف اجرای قانون اصلاحات ارضی در مراغه تسلیم آقای نخست وزیر کردم. من در هفته آینده به مراغه خواهم رفت و مقدمات‌اجرای این قانون را فراهم خواهم‌کرد. فعلا مامورین‌ترویج وبانك‌کشاورزی در مراغه مشغول آماده کردن کشاورزان هستند زیرا باید تقسیم املاك بزرك با تشکیل شرکت های تعاونی تولید همراه باشد.

در مراغه‌مالکی وجود دارد که دارای ٥٤ ده است‌ولی‌درسال گذشته ۹هزار تومان مالیات داده و مثلا دیناری بابت ایجاد بیمارستان‌شیرو خورشید سرخ محل‌نداده ودرمراسم افتتاح آنهم شرکت نکرده است.

مالك دیگری هست که ۲۷تا۲۸ ده دارد و سال گذشته ۲هزارتومان مالیات داده‌است. از این‌قبیل‌مالکین چند نفر دیگر هم وجود دارد تقویم املاك بزرك براساس عایدات آنها خواهد بود مقررات‌واصلاحات ارضی باکمال مراقبت و قدرت اجراخواهد شد.

سیمان تهران
مرغوب‌ترین و باصرفه‌ترین سیمانها
سیمان تهران
آوازه

درجشن استقلال سفارت لبنان وزیر خارجه‌گفت:

احضار مهندس خسرو هدایت صحت ندارد

نخست‌وزیر گفت: حالاکه بقول روزنامه‌ها انتخابات مطرح نیست

ظهر امروز مجلس ضیافتی‌بمناسبت روز استقلال لبنان در محل سفارت تشکیل شد.

در این‌مجلس آقای دکتر امینی نخست‌وزیر، آقای علاء وزیر دربار شاهنشاهی، عده‌ای از آقایان وزیران و دیپلماتهای خارجی مقیم تهران و روزنامه نگاران شرکت داشتند.

احضار مهندس هدایت

آقای قدس نخعی وزیر امور خارجه نیز در مجلس ضیافت امروز حضور داشت.

خبرنگاران از آقای وزیر خارجه سئوال کردند: شایع است که آقای مهندس خسرو هدایت‌سفیر کبیرایران در بلژیك و قائم‌مقام سابق سازمان برنامه به تهران احضار شده‌است. این امر صحت دارد یانه؟

آقای وزیر خارجه گفت: این امر صحت ندارد و تاکنون از طرف مقامات مسئول مثل دادگستری برای چنین مطلبی اطلاعی بما داده نشده‌است.

آقای وزیر خارجه سپس درباره تاسیس نمایندگیهای جدید ایران در ممالك تازه باستقلال رسیده گفت: نظر ما اینست که با این دول روابط داشته باشیم و اقداماتی هم صورت گرفته و اشخاصی برای نمایندگیهای جدیددرنظر گرفته شده‌اند که‌بتدریج پس از انجام تشریفات بمحل ماموریت خود خواهند رفت.

حالاکه مطرح نیست

خبرنگاران سپس سراغ آقای دکتر امینی نخست‌وزیر رفتند، نخست‌وزیر از جواب صریح بسئوالات خبرنگاران خودداری کرد.

وی درباره امکان اصلاح قانون انتخابات گفت: جراید که نوشته‌اند انتخابات مطرح نیست، بنابراین حالا هم این مطلب مطرح‌نیست.

آقای نخست‌وزیر در مورد اضافات حقوق اساتید دانشگاه گفت: این موضوع تصویب شده و تامین‌اعتبار هم شده‌است و پرداخت خواهدشد.

خبرنگاران در مورد مسائل دیگر سئوالاتی کردند و نخست‌وزیر پاسخ داد:

فردا دادگستری هستم، بماند برای فردا.

جشن سفارت لبنان در حدود دوساعت بعدازظهر ختم‌شد.

داماد خروشچف باکندی مصاحبه‌میکند

واشنگتن ـ اول آذر ـ دیروز «پیرسالینجر» منشی مطبوعاتی کاخ سفید اعلام داشت که روز شنبه «الکس‌ادژوبی» سردبیرروزنامه‌روسی «ایزوستیا» که دامادخروشچف‌است مصاحبه‌ای باپرزیدنت کندی بعمل خواهد آورد.

پیرسالینجردراین مصاحبه حضور خواهد داشت و ضمنا دو نفرمترجم یکی روسی و دیگری آمریکائی عهده دار ترجمه خواهند بود. علاوه براین رونوشت رسمی مصاحبه‌تهیه خواهد شد.

سالینجر اظهارداشت که‌هیچگونه ترتیبی برای انتشار این‌رونوشت‌داده نشده است.

وی افزود من امیدوارم که «ادژوبی» شرح صحیح مصاحبه را در روزنامه ایزوستیا چاپ خواهد کرد.

ازامروز پرداخت صدی پنجاه ترمیم حقوق معلمین آغازشد

امروز سخنگوی وزارت فرهنگ بخبرنگار ما گفت: بمنظورتامین ترمیم‌حقوق معلمینی که ماهیانه از ششهزار ریال کمتر دریافت میداشتند پرداخت شد و از امروز نیز درچند بخش فرهنگی پرداخت پنجاه در صدترمیم حقوق دبیران‌وآموزگاران همراه با پرداخت حقوق آبان ماه آغاز گردید.

دبیرانی که از پنجاه در صدترمیم استفاده مینمایند حق لیسانس‌خود را کماکان دریافت خواهندداشت.

نماینده مذهبی ایران بالجزایر میرود

چندی است که در عموم محافل ملی و روحانی ایرانی از حوادث الجزایر و جنگهای‌ملی آنجانگرانی‌حاصل شده‌و هرطبقه‌و صنفی‌همدردی و دلبستگی خود را ابراز داشته و مجالس سوگواری برای شهدای الجزایر تشکیل گردیده‌است، مردم ایران آماده‌اند که بطرق مختلفه به برادران الجزایری خود کمك و مساعدت نمایند و دولت را برای وساطت در حل مسالمت آمیز‌مسئله الجزایر تشویق میکنند.

این احساسات برادرانه‌ملت‌ایران که شایسته مقام‌ارجمند ملت‌مسلمان ایران است کم کم وارد مرحله‌عمل گردیده و اجتماعاتی بمنظور اقدام مثبت بعمل آمده است.

بهمین جهت از آقای دکتر سید مهدی روحانی نماینده مذهبی ایران در اروپا که ارتباط نزدیك بامقامات فرانسه وشمال افریقا دارددرخواست شده که بشمال افریقا مسافرت‌نماید و باسران ملیون الجزایر ملاقات کند و احساسات و علائق و مودت مردم ایران‌را منعکس‌سازدو ترتیبی برای همکاری بیشتر فراهم آورد و با پیشوایان اسلامی شمال افریقا و رهبران ملیون الجزایر در اروپا مشورت کند و در صورت اقتضاءبا مقامات دولت فرانسه تماس گرفته و مذاکره نماید تا طرقی که برای نیل بمقاصد عالیه و استقلال نهائی مردم الجزایرموثر است موردمطالعه و بررسی قرار گیرد و برای حصول نتیجه نهائی دولت و ملت ایران بتوانند سعی بیشتری برای کمك به برادران مسلمان الجزایر مبذول دارند.

آقای دکتر روحانی در این هفته مسافرت خود را آغاز میکندو نتیجه اقدامات خود را به مقامات مختلف کشور گزارش خواهد داد.

قرار بازداشت ابتهاج تایید شد

ازفردا تحقیقات بازپرس ادامه خواهد یافت و دستوراحضار عده‌ای ازمسئولین ورؤسای سابق سازمان‌برنامه بعنوان مطلع و متهم صادر خواهدشد

*** بدنبال تحقیقاتی‌که امروز از فرود صورت گرفت عده‌ای از مسئولین‌گذشته شهرداری بدیوان کیفر احضار میشوند**

ساعت ۱۲ امروز شعبه شش دادگاه دیوان کیفر بریاست آقای دکتر ناصری‌پس از۴۸ساعت مطالعه پرونده آقای ابتهاج، قرار بازداشت صادره‌از طرف بازپرس دیوان کیفر را در باره آقای ابتهاج تائید کرد.

در حدود ۱۵ روز قبل از طرف آقای نصیری بازپرس دیوان کیفر پس از تحقیقات در باره پرونده سازمان برنامه دستور احضار آقای ابتهاج صادر شد. دوروز پس از صدور احضار آقای ابتهاج همراه وکیل مدافع خود به بازپرسی آمده وپس ازشش ساعت تحقیق متوالی بازپرس قراربازداشت آقای ابتهاج را صادر کرده بود. بر اثر اعتراض آقای ابتهاج بقرار بازداشت پرونده برای اظهار نظر بدادگاه فرستاده شد.

خبرنگار ما گزارش میدهد: با اظهارنظر دادگاه درباره قرار عودت پرونده به شعبه‌بازپرسی ازصبح‌فردا بازپرس تحقیقات خود را از سایر مسئولین و متصدیان سازمان برنامه که‌در پرونده‌نام آنها ذکرشده ادامه خواهد داد.

خبرنگار ما اضافه میکند که قطعی است که فردا دستور احضار عده ای از مسئولین گذشته سازمان برنامه بعنوان مطلع و متهم صادر خواهد شد.

فرود در باز پرسی

از ساعت ۹ صبح امروز آقای قائمی باز پرس دیوان کیفر تحقیقات خود را از آقای فرود شروع کرد.

از صبح امروزبار دیگر عده‌زیادی از دوستان آقای فرود در راهروهای دیوان کیفر گرد آمده بودند لحظه‌ای پس از ورود آقای فرود ببازپرسی آقای شاهق مدیر کل مالی شهرداری در زمان تصدی آقای فرود نیز به باز پرسی آمد و باز پرس تحقیقات خود را شروع کرد.

این تحقیقات سه ربع بعد ازظهر خاتمه یافت. آقای فرود هنگام خروج ازبا زپرسی در حالیکه عده‌ای ازدوستان ایشان را بدرقه میکردند بخبر نگاران گفت: اینقدر بایدبگویم که پرونده ای بنام فرود وجود ندارد هرچه هست مربوط بگذشته است

خبر نگار ما گزارش میدهدظاهرا پس از این تحقیقات، عده ای از مسئولین گذشته شهرداری برای تکمیل تحقیقات ببازپرسی احضار خواهند شد.

بودجه لازم برای اجرای برنامه سوم

توسط نمایندگان سازمانهای مالی‌دولت بررسی گردید

ساعت یك بعد از ظهر امروز برای بررسی درباره هزینه ها و درآمد های مختلف برنامه عمرانی سوم جلسه ای در سازمان برنامه تشکیل شد.

در این جلسه که نمایندگان‌وزارت دارائی و وزارت بازرگانی و بانك ملی‌و مرکزی حضورداشتند مذاکرات مفصلی پیرامون مخارج برنامه‌عمرانی سوم‌و سرمایه گذاری خصوصی در صنعت و کشاورزی و همچنین‌سرمایه گذاری دولت در برنامه سوم صورت گرفت.

در جلسه مزبور اعضای دفتر اقتصادی سازمان برنامه اطلاعات لازم درباره برنامه‌سوم‌در اختیارنمایندگان دولت گذاشتند.

در حال حاضر مجموع مخارجی که برای برنامه عمرانی سوم پیش‌بینی شده است ٤٫٥ میلیارد دلار میباشد که ۲ میلیارد دلار آن عبارت از سرمایه های خصوصی میباشد که در صنعت و کشاورزی و حمل ونقل باید بکار افتد و ۲٫٥ میلیارد دلار دیگر که معادل ۱۹۰ میلیارد ریال میباشد هزینه طرحهائیست که باید برای عمران کشور بوسیله دولت تامین شود. مطابق همین پیش‌بینی درصورت وصول مالیاتها بطورصحیح واستفاده از منابع ودرآمدهای پیش بینی شده معادل ٤٥ تا ٦۹میلیارد ریال (٦۰۰ تا ۹۰۰ میلیون دلار) برای اجرای این برنامه ها کسری وجود دارد که باید فکری برای آن بشود

مذاکرات امروز بدنبال جلسه‌آقای نخست وزیر و وزرای دارائی و بازرگانی باروسای سازمان برنامه‌بود که‌طی آن برنامه سوم مورد بررسی قرار گرفت.

ملاقات روزنامه نگاران ترکیه وپاکستان بانخست‌وزیر

نیمساعت بعداز ظهر امروز روزنامه نگاران ترکیه و پاکستان که مشغول بازدید از کشور ما هستند در کاخ نخست وزیری با آقای دکترامینی نخست وزیر ملاقات کردند روزنامه‌نگاران‌کشور های دوست و متفق‌مادرباره مسائل سیاسی و اقتصادی سئوالاتی از آقای نخست وزیر کردند و مصاحبه هائی بعمل آوردند.

مذاکرات ایران وژاپن

توکیو ـ خبرگزاری آلمان ـ ۲۱ نوامبر ـ بین مقامات رسمی ایرانی و ژاپنی مذاکراتی بر سر اعطای یك قرضه ۳۰ میلیون دلاری توسط ژاپن بدولت ایران جریان دارد بعلاوه دولت ژاپن در نظر دارد در فعالیت هائی که مربوط به پروژه های عمرانی بانك جهانی در باره ایران است شرکت کند. مذاکرات بازرگانی دو کشور چند ماه پیش بسبب اشکالاتی که‌محدودیت واردات درایران ایجاد کرده بود قطع شده‌است.

استخدام سی نفر لیسانسیه

وزارت دارائی در نظر دارد سی نفر فارغ‌التحصیل لیسانسیه در رشته‌های مالی ـ اقتصادی ـ بازرگانی و یا دکترای حقوق و اقتصاد ازطریق مسابقه انتخاب و استخدام نماید.

(شرایط شرکت در مسابقه باینقرار است):

۱ـ دارا بودن مدرك لیسانس‌یادکترادررشته‌های فوق‌و یاتحصیلاتی که ارزش آن‌برابرمدارج‌مزبور شناخته شده باشد.

۲ـ حداکثر سن۲٦سال (متولدین ۱۳۱٤).

۳ـ داوطلبان باید خدمت زیر پرچم را انجام داده و یا دارای برگ معافی باشند.

٤ـ از داوطلبان مبلغ پانصد ریال بعنوان هزینه ثبت نام دریافت خواهد شد.

واجدین شرایط فوق می‌توانند از صبح روز دهم تا بیست وپنجم آذرماه ۱۳٤۰ برای ثبت نام بدفتر آموزشگاه عالی مالی واقع در کاخ‌دارائی مراجعه‌نمایند. تاریخ‌ومواد امتحان بعدا اطلاع‌داده خواهد شد.

وزیر دارائی

آـ۲۸٤۰٦

تجاوز از هزینه مصوب ممنوع است

هروزیری‌که اضافه بربودجه خرج‌کند*بحبس بااعمال شاقه محکوم خواهدشد

سخنگوی وزارت دارائی امروز گفت وزارت دارائی بکلیه حساب داری های‌وزارتخانه‌ها و بنگاههای دولتی و پیشکاریها و ادارات‌دارائی اطلاع داد که طبق مقررات ماده ۲٥ قانون محاسبات عمومی و تبصره۳٥ قانون بودجه سال ۱۳۲۸ (غیر از مخارج برنامه هفت ساله که مطابق ماده پنج قانون اجرای برنامه معادل سهم سازمان از درآمد نفت جنوب منظور و عمل میشود) تجاوز از هزینه مصوب در بودجه بهر عنوان ممنوع است.

بموجب این ماده هر وزیری که از این منع تخلف کند اعم ازاینکه اضافه بر بودجه خرج کندیاتصویب نامه اضافه خرج امضاء نماید یا چنین تصویب نامه‌ای را اجرا نماید بحبس با اعمال شاقه از پنج تا ده سال محکوم خواهد شد.

بطورکلی ایجاد تعهد توسط سازمانهای دولتی باید در حدود اعتبارات مصوب بوده و اختصاصا برای همان تعهد پیش‌بینی وتصویب شده باشد بنابراین موکدایادآور میشود که از ایجاد هرگونه تعهد و انجام هزینه‌ای‌که اعتبار آن‌ضمن بودجه تفصیلی آن سازمان منظور نشده خودداری و در صورت‌ضرورت مراتب را بااین وزارت اطلاع دهند تاترتیب لازم برای آن داده شود

چنانچه برخلاف مقررات قانون از طرف ذیحسابان بدون‌وجود اعتبار در بودجه‌های مصوب تعهداتی‌بشود در درجه اول ذیحسابان مسئول و تحت تعقیب قرار خواهند گرفت

مشمولین دیپلمه تا۲۰ آذرباید خودرا معرفی کنند

پیرو اعلامیه های قبلی بوضعیت مشمولین دیپلمه و مافوق دیپلم کمتر از لیسانس فقط تا آخر وقت اداری روز ۲۰ آذرماه جاری در حوزه هارسیدگی خواهد گردید. چنانچه تاتاریخ مذکور مشمولی‌خود را معرفی ننمود جزو غائبین محسوب و بخدمت تابینی‌محکوم میگردد.

رئیس اداره نظام‌وظیفه عمومی ـ دریابان زند

دانش‌آموزانی که‌بیش‌ازپنجساعت غیبت غیرموجه‌داشته‌باشند

از دبیرستان اخراج میشوند

این بخشنامه امروز از طرف وزیر فرهنگ بکلیه ادارات فرهنگ و دبیرستانهای کشور صادر شد

چون حضور مرتب دانش آموزان در کلاسهای درس موردتوجه‌مخصوص وزارت فرهنگ بوده واز لحاظ‌آموزش و پرورش و موفقیت‌دانش آموزان‌در امتحانات حائز کمال اهمیت می باشد روسای دبیرستانها موظف هستند در اجرای ماده ۲٤ آئین نامه دبیرستانها نهایت دقت را بعمل آورده‌دانش‌آموزی را که بیش از پنجساعت غیبت غیر موجه داشته باشد از دبیرستان‌اخراج نمایند. مقتضی است تاثیرات‌عظیمی راکه‌حضورمرتب‌دانش‌آموزان‌در وضع تحصیلی و اخلاقی جوانان دارد به‌نحو مطلوب باطلاع اولیای آنها برسانند تا بخاطر سعادت فرزندان خویش‌در اجرای این نظر با دبیرستانها همکاری نمایند.

ونیز بمحض مشاهده یك ساعت غیبت بدون هیچگونه چشم پوشی و اغماض مراتب رابولی طفل اطلاع دهند واقدامات‌لازم‌برای جلوگیری از تکرار غیبت معمول دارند. چنانچه دراجرای این دستور مسامحه یاقصوری‌مشاهده شود مسئولین بشدت مورد مواخذه قرار خواهند گرفت **وزیر فرهنگ**

از فردا صبح
نیاگارا ـ رکس ـ رویال
دل های خونین
CONSPIRACY of HEARTS

دوبله بفارسی

لیلی پالمر
سیلویا سیمز
رونالد لوئیز
آـ۲۸٤۸۱

مفید
خوشمزه

بانك ایرانیان
سه فولکس واگن ٦۱
درانتظار سه خانواده خوشبختی است که
حساب صرفه جوئی دربانك ایرانیان بازکنند
روزجمعه ۱۷ آذر روز قرعه‌کشی بانك‌ایرانیان‌است.
برای استفاده ازمزایای حساب صرفه جوئی بانك ایرانیان درتهران بشعبات بانك مراجعه وجهت خود و فرزندانتان حساب صرفه‌جوئی افتتاح نمائید. باجه سیار درمؤسسات و کارخانجات جهت افتتاح حساب همه هفته آماده است.
آـ۲٦٤۱٦ (۱)