اطلاعات

سال سی‌وششم شماره ۱۰۶۷۷ تکشماره ۳ ریال
یکشنبه‌نوزدهم آذرماه ۱۳۴۰

مراکز مهم کاتانگا باموشکهای آتش‌زاویران گردید

جنگهای تن بتن در خیابانها شروع شد

رادیو کاتانگا از کار افتاد و ارتباط چومبه بادنیا قطع گردید

* نیروهای سازمان ملل‌برای حملهٔ دامنه دار دیگری آماده میشوند

بمب افکنهای هندی ستون عظیمی ازسربازان چومبه را بمباران‌کردند

* چومبه سربازان خودرا برای‌حملهٔ متقابل تجهیزمیکند درصفحه ٤

برای رسیدگی باتهام دکتربقائی

دادگاه بصلاحیت خود رای داد

دکتربقائی گفت: ملاك تشخیص‌صلاحیت نباید ادعای‌دادستان باشد. آیادرجرم‌شناسی‌ایران جرم سیاسی وجودندارد؟

* وکیل مدافع دکتر بقائی گفت:دادستان‌تاریخ وقوع جرم را نمیداند و کیفر خواستی که تاریخ وقوع بزه را نداشته باشد، قابل‌طرح درداگاه نیست

* دکتر بقائی‌گفت:دادستان تاریخ وقوع‌بزه‌رانمیداند، لکن بنظر من تاریخ‌وقوع بزه از زمان انتخابات تابستانی‌شروع‌شده‌است که باطل شد

ازچپ‌براست آقایان سرهنك رستگار ،سرهنك آزمین، (دکتربقائی)،سرهنك‌امین‌پورو سرلشگر گرزن وکلای مدافع دکتربقائی درجلسه‌امروز دادگاه تجدید نظر درلژعقب خبرنگاران وتماشاچیان دیده میشوند.

بموجب طرحی‌که به هیئت وزیران فرستاده شده :

دریافت‌هرنوع وام خارجی

با تصویب شورایعالی وامهای خارجی خواهد بود

طبق طرحی که به‌هیئت وزیران فرستاده شده سازمان جدیدی تحت نظر وزارت دارائی بنام‌شورای عالی مشترك همکاری‌های اقتصادی ووامهای خارجی تشکیل می‌شود.

این سازمان کلیه امور همکاری های مشترك‌اقتصادی را .که درحال حاضر درخارج از وزارت دارائی می‌باشد دردست خواهد گرفت و

بقیه درصفحه هفدهم

در مراسم افتتاح‌کارخانه قند نیشکر خوزستان

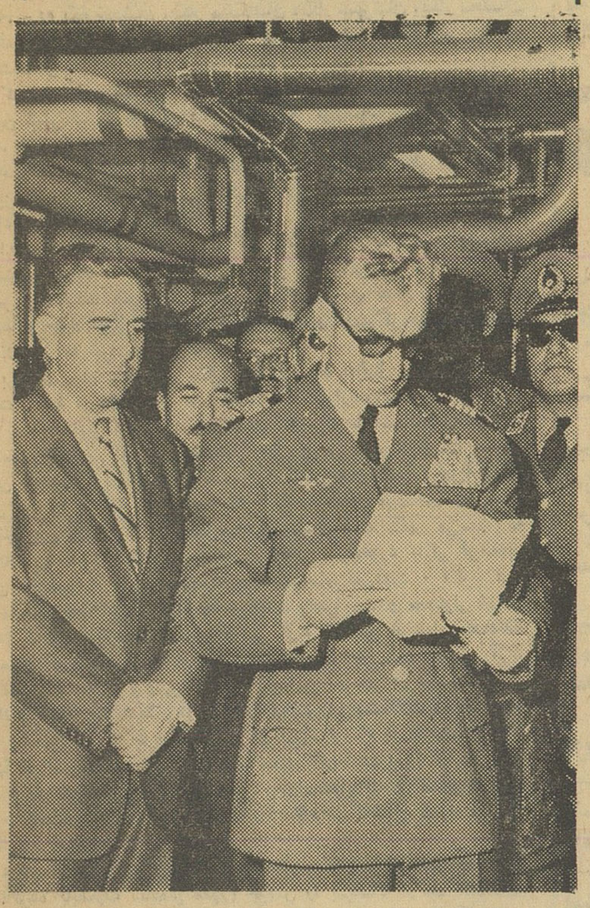

دیروز موقعی‌که اعلیحضرت همایونی کارخانه نیشکر رابازدید مینمودند یکی‌از کارگران عریضه‌ای حضور شاهنشاه تقدیم نمود . اعلیحضرت بلافاصله عریضه راشخصا گرفتند وبخواندن آن مشغول شدندو سپس نامه‌را به نخست وزیر دادند که‌مطلب کارگر راموردِ مطالعه واقدام قرار دهند .

درعکس بالا شاهنشاه مشغول خواندن عریضه کارگر میباشند درطرفین اعلیحضرت همایونی تیمسار سپهبد آریانا ژنرال آجودان و آقای مهندس عبدالرضا انصاری رئیس سازمان آب‌وبرق خوزستان ، دیده میشوند .

گزارش مهم ومفصل سالیسبوری‌خبرنگار نیویورك تایمز دربارهٔ ایران

ایران در آستانهٔ تحولات مهم

خروج ایران ازاردوی غرب‌موقعیت آمریکارا درخاورمیانه متزلزل میکند

هاریسون سالیسبوری خبرنگار مخصوص نیویورك تایمز گزارش مفصلی از ایران تهیه کرده که با عکسهائی از ایران در آن روزنامه چاپ شده است .این گزارش‌پیش از یك صفحه روزنامه نیویورك‌تایمز را پر کرده است .

نکات برجسته گزارش سالیسبوری چنین است :

تهران- ایران- ٤ دسامبر -ایران نمونهٔ آزمایشگاهی‌است‌که درآن‌یك جامعهٔ فئودال‌ناگهان به‌نیمهٔ قرن‌بیستم وارد شده‌و با ولادت یك‌طبقه متوسط پرحرارت روبرو گشته‌است .

این‌طبقه جدید درجستجوی ثروت وقدرت است وبا جدیت‌تمام میکوشد که‌ساختمان کهن فئودالی رابرانداز

قسمت‌مهم موقعیت وموفقیت خودرا ثروتمندان و صنعتگران جدید بدست آورده‌اند و آنها ازوضع فعلی

بقیه درصفحه هفدهم

مذاکرات دوگل- آدنائر شکست خورد

* دکتر آدنائر بدون اخذ نتیجه از پاریس به بن بازگشت

آدنائر نتوانست‌دوگل‌رابرای‌مذاکره باشوروی موافق سازد

آمریکا وانگلیس بدون فرانسه با شوروی مذاکره میکنند

* سرسختی دوگل غرب را در برابر مشکل بزرگی قرار داده درصفحه‌سوم

بامداد امروز دومین جلسه دادگاه تجدیدنظر نظامی برای رسیدگی به اتهام آقای دکتر بقائی در دادرسی ارتش به ریاست تیمسار سرتیپ‌عالم مروستی تشکیل شد .

کیف معرو ف‌بقائی

در جلسه دادگاه آقای حسین مکی‌و عده‌ای دیگر ازدوستان آقای دکتر بقائی بعنوان تماشاچی‌حضور داشتند و آنچه جلب توجه می کرد کیف معروف دکتر بقائی بود که در یك پوشه جداگانه سوای‌پرونده در روی میز به چشم می خورد این کیف همان است که هنگام بازرسی از دکتر بقائی توقیف گردیده بود و وی در محکمه عادی بدوی چندبار درخواست کرده بود که کیف را باو مسترد دارند .

رسمیت جلسه

د رساعت هشت و چهل دقیقه رسمیت جلسه به ریاست آقای سرتیپ مروستی اعلام شد و رئیس دادگاه اظهار داشت :

جلسه دادگاه که دیروز درآخر وقت اداری موقتا تعطیل گردید و به امروز موکول شد ، در وقت مقرر تشکیل می گردد و دادرسی ادامه می یابد .

رئیس دادگاه آنگاه خطاب به دادستان گفت : دنباله توضیحات خود را بیان نمائید .

بقیه در صفحه هفدهم

مراسم روز بیست‌ویك‌آذر درمیدان‌جلالیه

امروز این‌اطلاعیه از طرف‌ارتش شاهنشاهی برای اطلاع از مراسم روز بیست و یك‌آذر انتشاریافت:

ارتش شاهنشاهی ایران اطمینان کامل دارد که عموم طبقات مختلف پایتخت اشتیاق فراوان بشرکت‌در مراسم جشن وسان و رژه ۲۱ آذر(روز آذرآبادگان) که درمیدان جلالیه برگزار خواهد شد دارند.

جایگاههای میدان جلالیه که گنجایش آن محدودمی‌باشدجواب‌گوی جمعیت دومیلیون نفری شهر تهران را نخواهد داشت . بهمین مناسبت ترتیب لازم جهت پخش مراسم مزبور از رادیو و تلویزیون ایران‌داده‌شده‌است‌تاکلیه‌علاقمندانی که به‌علت کمبود جانمی‌توانند در میدان جلالیه دعوت شوند ازبرنامه های رادیو و تلویزیونی استفاده

بقیه در صفحه نوزدهم

وزیرکشاورزی گفت:

تقلیدوفرنگی‌مآبی نباید سبب ازبین رفتن درختان کاج بشود

مایکروز جشن درختکاری می گیریم و تعدادی درخت می‌کاریم یکماه بعد عده‌ای درختان جوان و سر سبز را بخاطر یك هوس‌ازبین‌میبرند

جلوگیری از مصرف کاج در محافل ایرانی و حتی محافل خارجی مورد توجه قرار گرفته است وزارت کشاورزی برای جلو گیری از قطع‌درختان کاج جهت استفاده در مراسم ژانویه اقداماتی را آغاز نموده است وشهرداری نیز همکاری خود را با وزارت کشاورزی اعلام داشته است .

آقای‌دکتر ارسنجانی‌وزیر کشاورزی در این زمینه بخبرنگار ما گفت‌ما مصمم هستیم از قطع درختان کاج که برای زیبائی یا حداقل تصفیه هوای تهران میتواند مفید باشدجلو گیری کنیم .خارجیان مقیم ایران و یامسیحیان ایرانی میتوانند مراسم تجدید سال نو مسیحی را جشن بگیرندو برای جشن‌خود ازسرشاخه های درخت کاج استفاده کنند و خود درخت را از بین نبرند میزان کاجی که باین ترتیب مصرف‌میشود چندان زیاد نخواهد بود ولی این مسخره است که عده‌ای ازایرانیان که ملیت خود رافراموش کرده‌روی تقلید وفرنگی مآبی شب ژانویه بگیرند ودر اطاق خود درخت کاج

بقیه در صفحه نوزدهم

دستور اجرای تصویبنامه لغو مالیات

یك درصد اراضی صادرشد

*** مالیات معاملات اراضی همچنان در دفتر خانه‌ها گرفته خواهد شد**

سخنگوی وزارت دارائی اطلاع‌داد چون بموجب تصویبنامه هیات‌وزیران دریافت مالیات صدی یك اراضی لغو گردیده‌از طرف وزارت دارائی دستور العمل اجرای تصویب نامه مزبور بکلیه پیشکاریها و ادارات دارائی ابلاغ گردیده و دستور داده شد که از تاریخ چهارم آذرماه چهل به بعد نباید از اراضی واقع در شهرستان مالیاتی از این بابت وصول گرددلیکن بقایای مالیاتی تاریخ مذکور طبق - تصویبنامه مصوب و بارعایت نکات زیر باید وصول گردد :

۱- ادارات دارائی مربوطه باید بقایای مالیات صدی یك اراضی را طبق جزء اخیر ماده یك تصویبنامه بماخذ صدی بیست و پنج کمتر از قیمت منطقه ای هر چه زودتر به حیطه وصول در آورند.

۲- کسر صدی بیست و پنج از قیمت منطقه ای فقط مربوط به احتساب و وصول بقایای مالیات صدی یك اراضی است و بنابر این مالیات نقل و انتقالات قطعی موضوع بند «ج» ماده ۱۲ قانون - اصلاح مالیات بردرآمد مصوب تیر ماه ۱۳۳۷ در موقع انتقال ملك بر اساس قیمت منطقه ای بدون هیچگونه کسری باید کماکان بوسیله دفتر خانه های مربوطه وصول گردد.

۳- در مواردیکه دفاتر اسنادرسمی موظف بوصول بقایای مالیاتی طبق نبصره یك تصویبنامه میباشند باید بارعایت مفاد تبصره دو تصویبنامه مالیات دریافتی را با یك نسخه از قبض رسمی صادر و فهرست مربوط را بدارائی محل تحویل نمایند .

اداره دارائی مکلف است بالاحظه فهرست و قبوض مزبور بحساب - مالیاتی مودی رسیدگی و در صورت صحت مفاصا حساب صادر و گزیه برای وصول بقیه طبق مقررات‌اقدام نمایند .

۴- چنانچه مودیان بقایای مالیاتی سالهای ۳۷و ۳۸ و ۳۹ خود را در ظرف مدت مقرر یعنی تا آخر سال چهل نپردازند مبایستی طبق‌مقررات ظرف مدت مقرر یعنی تا آخر سال مربوطه زیان دیر کرد متعلقه بابت سنوات مذکور را تا تاریخ پرداخت احتساب و بعلاوه جرائم مربوطه‌بآن را وصول نمایند .

۵- در مورد مالیات هشت ماه و چهار روزه و چهار ماه و هشت روزه چهل نظر باینکه برطبق مقررات مربوطه مودی مالیاتی برای تسلیم اظهار نامه و پرداخت مالیات سال چهل تا آخر تیر ماه چهل و یك‌مهلت قانونی دارد . لذا در صورتی زیان دیر کرد و جریمه بآن تعلق خواهد گرفت که مالیات مزبور تا آخر تیر ماه ٤١ پرداخت نشود بنا بر این چنانچه مودی مالیات مزبور را تاآخر تیر ماه ٤١ نپرداخت میبایستی‌طبق مقررات مربوطه زیان دیر کرد متعلقه را تاتاریخ پرداخت احتساب و بعلاوه جریمه مربوطه وصول نمایند .

دیپلماتهای آمریکا درخارج تغییر میکنند

* تحولات مهمی در کادر سیاسی امریکا در خارج داده میشود
* تومپسون سفیر آمریکادر مسکو فرا خوانده میشود
* این تغییرات تا بهارآینده روی میدهد

درصفحه سوم

سوپراستور میدان ۲٤ اسفند
فروشگاه بهترین مواد غذائی

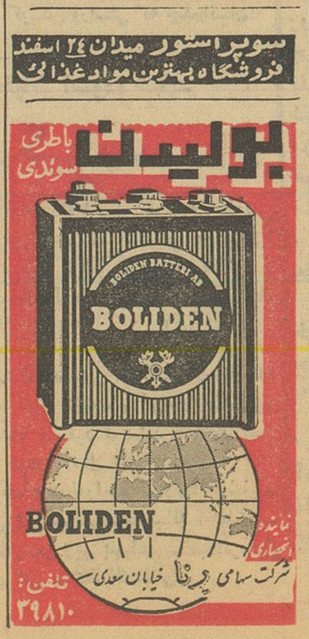

پتوهای جهان
درشش نوع مختلف

کانادا دراکا
برای هرنوع سلیقه

خوشوقت است باینکه تبلیغات زیادی درباره پارچه های خارجی میشود، منسوجات جهان چیت
ازهرلحاظ برتری خود رانسبت باجناس مشابه خود ثابت نموده ، وتبلیغات سوء درمصرف کنندگان تاثیری نداشته است .

۲ تومان به ۱۰۰ هزار تومان

توضیح صنف ماهی فروش

خبرمنتشره درروزنامه اطلاعات مورخه هیجدهم آذرماه موضوع اظهارنظر شهرداری درباره گرانی قیمت ماهی موافق‌باحقیقت نبوده‌واز انتشار خبرمزبور شاید این استفاده منظور بوده که نظرمصرف کننده رانسبت به‌صنف ماهی‌فروش مشوب سازند وبرای توضیح مطلب‌و بیان حقیقت ناگزیر است خاطر عموم رامستحضر سازد که ماهی مورد مصرف درتهران دونوع است یك‌نوع آن که‌مربوط‌به‌صید آزاداست که صیادان آزاد باپرداخت دوبرابر مال‌الاجاره و متحمل خسارات زیادکه حتی‌تلفات جانی هم دربردارد. صید و قیمت آن در بندرپهلوی همه‌روزه معین و شهرداری واطاق‌بازرگانی بندر پهلوی نرخ‌روزرا اطلاع دارند وبااحتساب عوارض وکرایه حمل ونقل باچندریال استفاده درتهران بفروش‌میرسد درحالیکه تعدادی از آنها بعلت همین گرانی قیمت بفروش نرفته وغیر قابل استفاده مانده وفروشندگان رامتضرر میسازد و گرانی قیمت این نوع ماهی‌هامربوط‌به‌مال‌الاجاره گزاف رودخانه وعوارض‌و کرایه وکم‌بود صید. بعلت غیرمساعدبودن وضع جوی است نوع دیگر ماهی که منجمد ودر انحصار دولت یعنی شرکت شیلات است قیمت وفروش آنهاعموما دراختیار دولت است وبرخلاف آنچه که ادعاشده نه‌تنها صدتن ماهی درسردخانه تهران موجود نیست بلکه یك‌تن ماهی موجود در سردخانه مزبور ندارند والاچرا باوجود داشتن صدتن ماهی درسردخانه وبااینکه اختیار فروش وتعیین قیمت دراختیار مامورین دولت و شرکت شیلات میباشد تمام موجودی خودرا باقیمت مناسب در اختیار مصرف کنندگان نمی‌گذارد وادعا میکند قیمت‌ماهی تصنعی ترقی کرده است باتوضیح مراتب اگر قیمت ماهی واقعا تصنعی‌گران شده این‌گرانی مربوط‌بعمل شرکت شیلات میباشد زیرا فروشنده این نوع ماهی خود شرکت‌شیلات بمصرف‌کننده میباشد واصلاماهی به‌صنف ماهی‌فروش تهران نمیدهند که‌اوگران بفروشد تانرخ‌را بتواند بالابرد. ودرصورتیکه واقعا صدتن ماهی درسردخانه تهران موجود باشد واحتکار شده باشد مسئولین‌آن قابل‌تعقیب‌هستند. **رئیس‌اتحادیه صنف‌ماهی‌فروش‌تهران - عباس تیموری**

جریان روز

غبار فراموشی بر شهرستانها

هنوز مرکب مقاله دیروز خشك نشده که از کرمان خبر میرسد اولین جلسه کرسی آزاد درآن شهرستان تشکیل شده‌است .

خبرنگار اطلاعات درکرمان مینویسد: «بتقاضای مردم ،دفتر نمایندگی اطلاعات درکرمان برای منعکس ساختن احتیاجات ودرخواست ها و افکار و نظرات اهالی اقدام بتشکیل کرسی آزاد نمود ودر اولین جلسه کرسی آزاد که چند روز پیش تشکیل شد هشتادنفر ،بنمایندگی ازجانب طبقات مختلف مردم شرکت کردندو با حضور روسای ادارات و سازمانهای دولتی مشکلات شهررا مطرح ساختند »

خبرنگار کرمان گزارش این جلسه را بتفصیل نوشته که البته بجای خوددرج میشود . غرض اینکه ملاحظه کنید چگونه مردم از کارهای اجتماعی استقبال میکنند . آری ، مردم آن مردم دیروز ما پیروز نیستند .شعار «باری،بهر جهت» ازگوشها بیرون شده ، آستین همت بالا رفته، مردم بکارخودشان ،بکار مملکتشان ،بکار شهرشان ،بکار محلشان علاقمند گشته‌اند و نیك دریافته‌اند که کس نخارد پشت تو- جزناخن انگشت تو .

کرمان اولین شهری است که کرسی آزاد تشکیل میدهد، لکن اولین شهر نیست که باین فکر افتاده،چه گزارشات خبرنگاران ما در چند هفته اخیر حکایت دارد که در غالب شهرستانها فکر تشکیل کرسی آزاد پیداشده و شاید تا امروز که گزارش کرمان از نظر خوانندگان عزیزمیگذرد در بسیاری شهرستانهای دیگر نیز اولین جلسات کرسی آزاد منعقد گشته باشد .

این خاصیت کارمثبت است که زود طرفدار پیدامیکند وبسرعت گسترش مییابد. همینکه مرد کرمانی و خراسانی و آذربایجانی دید درمرکز مملکت یك موسسه ملی ، مرکزی برای تجمع مردم وتذکار دردها و چاره جوئی مشکلات بوجود آورد و آن‌مرکزمفیدواقع شد میاندیشد که چرا ماچنین نکنیم ؟

بیداری مردم ،نخستین عامل ومحرك مردم به‌اقبال از چنین اموری است ، اما از نظر نباید دور داشت که بموازات بیداری، امیدواری نیز شرط‌اساسی است . درست است که مرد، تا آشنابحقوق اجتماعی نباشد وتاندانند که برای تحصیل حق جهدو همت لازم‌است اساسا دربی انجمن کردن ودورهم نشستن و گفتن وخواستن برنمی‌آید،اما همین مرد را با همه این مشخصات یاس سرجایش می‌نشاند .وقتی مرد روشن بین بیدار دل از جای میجنبد ودامان همت بکمر می‌بندد که امیدوار باشد وباصطلاح چشمش از جائی آب‌بخورد .اگر فی‌المثل همین کرسی آزاد درتهران نتایج مثبت ببار نمی‌آورد ، اگر گره از مشکلی نمیگشود ،اگر آنچه میگفتند بادهوا میشدو محصولی نمیداد مردم کرمان کجابفکر تشکیل کرسی آزاد در شهر خودشان میافتادند؟

مردم کرمان می‌بینند درتهران نخست وزیر از پشت کرسی آزاد حرف میزند ، وزیر و شهردار ومسئولین امور اجتماعی در جلسات کرسی آزاد شرکت میکنند ودرد دل مردم را میشنوند و بمشکلات آنهامیرسند واز پیشنهاداتی که طرح میشود برای بهبود اوضاع استفاده‌مینمایند ، آنها نیز امیدوار میشوند که بادعوت نمایندگان دولت وروسای سازمانها ومسئولین منطقه بکرسی آزاد محلی، بلاواسطه باایشان گفتگو دارند و توقع کنند حرفشان بجائی برسد . اصلاحات که‌شاخ ندارد ،همینرا میگویند اصلاحات !

عجیب است که این کلمه «اصلاحات» در مملکت مایك مفهوم بخصوص پیداکرده یابعبارت ساده‌تر مفهوم خودش را بدبختانه ازکف داده‌است ببینید چندسال است ما منتظر اصلاحات هستیم ، مثل اینکه باید اصلاحات از جائی ظهور بکند یابعد از یك رعد وبرق شدید اصلاحات باتگرگ از آسمان ببارد ، اینرا عجب مگیرید ، چون شواهد زیادی براین طرز فکر داریم : بسیار دیده‌ایم که وقتی یك‌دولت میرود ودولت جدید می‌آید همه منتظرند این دولت «اصلاحات» بکند وچون مفهوم اصلاحات برق‌آسا چیزی نیست که‌از خیال بفعل درآید بعداز چندی میگویند که‌خیر ، این دولت هم «دولت اصلاحات »نیست !

این خیال باطل صرفنظر ازهمه معایبی که دارد جامعه را عاطل و تنبل میکند،دیگر کسی خشت روی خشت نمیگذارد بانتظار آنکه «دستی از غیب برون‌آیدوکاری بکند» وحال آنکه اصلاح یك مملکت با معجزه نمیشود ، باید خشت روی خشت گذاشت تادیوار اصلاحات بالا برود واین خشتها بدست کسی نیست جز بدست مردم .

چند سال‌پیش ، دریکی از نواحی طالقان بنحوی معجزه آسا،جاده‌ای ساخته شد. اینکه میگویم معجزه آسا بدانجهت است که ساختمان این جاده درهیچیك از طرحهای دولت پیش‌بینی نشده بود ،نه‌وزارت راه برای این جاده اعتباری تخصیص داده‌بود ،نه سازمان برنامه‌و نه دستگاهی دیگر ، باوصف این جاده ساخته شد ، یعنی بجای آنکه دولت طرح بریزد وبودجه بدهد ومهندس بفرستد و عمله بگمارد یکی ازشیر زنان آن منطقه چادر بکمربست واهل محل‌را دعوت کرد که‌بیایند همت کنند و بکمك هم ،جاده‌رابسازند . آنها نیز مردانه همت کردند وجاده بوجود آمد، آنوقت تازه دولت ومردم از طریق روزنامه اطلاع یافتند که چنین کاری انجام پذیرفته است !

پس اصلاحات معجزه آسا میسر است ، اما نه بادست غیب، بلکه بدست مردم،واین اصل ، جای چون و چرا ندارد که‌دست مردم ازهر دستی تواناتر است .

یکی ازمشکلات‌اساسی مادر تاریخ‌معاصر اینستکه مسئولیت ساختمان جامعه سهم بیشترش متوجه دولت گشته‌است ومردم سهم کمتری برای خودشان قائلند . شك نیست که‌دولتها خودشان بامداخله درکارمردم وتقبل بسیاری کارها که حقا کارمردم است بایجاد چنین وضعی کمك کرده‌اند .

دولتها مسئولیت را قبضه کرده‌اند و قدرت دولتی نیز در مرکز قبضه شده ، بالنتیجه کم‌کم غباری از فراموشی بر سر شهرستانهانشسته وکاربجائی رسیده که‌هرچه‌تهران آباد شده، شهرستانها به نسبت‌دوری از پایتخت خراب وخرابتر گردیده‌اند .این بجای خود محفوظ ،اما اگر مردم شهرستانها بانتظار آن باشند که روزی دولت مرکزی از راهی که پیموده باز گردد و اختیارات رابمردم پس بدهد ومرکزیت‌را از سرنو بشهرستانها منتقل سازد. این امید سراب فریبنده‌ای بیش نیست .

البته انتقال قدرت و کاستن مرکزیت عملی است اما نه از راه نشستن و نظاره کردن بلکه باکوشیدن وخواستن . شهرستانها ،نه از طریق غبطه خوردن بعظمت وآبادی تهران بلکه ازراه مسابقه با تهران از امکان آباد شدن و عزیز شدن برخوردار خواهند شد و چقدر جای خوشوقتی است که کم‌کم این روحیه دارد جای خودش را باز میکند ، وقتی میشنویم که‌مردم کرمان برای آنکه از مردم پایتخت عقب نمانند وآنان نیز دردها و مشکلات ومحرومیتها و گرفتاریهای خودرا چهره بچهره وروبرو بامسئولین امور درمیان گذارند و از آنها اصلاح کار و علاج درد بخواهند کرسی آزاد تشکیل داده‌اند این خود برقی است از جهش و کوشش وراستی که چقدرانسان را امیدوار میکند .

برای اینکه ازمزد گزاف خیاط آسوده شوید

خیاطی یاد بگیرید

در کلاس های خیاطی انجمن بانوان که‌با متد گرلاوین پاریس تدریس میشود ،این هنر ظریف وپراورزش رادر کمترین مدت فرا خواهید گرفت .نام‌نویسی همه‌روزه صبحها از۹تا ۱۲وعصر ها از ۴ تا۷در انجمن دوشیزگان و بانوان خیابان ثریا ـ بین‌ویلا وفیشرآباد تلفن های ۶۱۶۴۰ و ۶۷۴۴۱ (۱)

دانشجویان قدیمی استاد دکتر شاه حسینی از اظهارات ناروای یکنفر دانشجو درکرسی آزاد اطلاعات کمال تاسف و انزجار خاطرخود را ابراز میدارند و از محضرشان که‌پیوسته مستفید بوده‌اند انتظاردارند که از این ترهات نرنجیده کار عملی خودرا دنبال نمایند .

ببیه‌انجمی ـ م‌خلیج‌ـ ع‌قریب ـ همایون نوراحمر ـ رضا کاشفی‌ـ پرویزاربابی ـ نظام‌الدین‌سلیمانی ـ بهروز تهرانی ـحبیب‌اله احمدی ـ دلاورپورآذر ـ عطاءاله‌تدین ـ حسن‌مافی ـپرویز بهرامی ـ عبدالرسول شیرینلو ـ علی‌اکبربیداریان ـپرویزبهرامی ـ عطاءاله‌عطائی

ساعات کار فروشگاه جنرال مد
صبحها ۸٫۳۰ تا ۱۲٫۳۰ عصرها ۳٫۳۰ تا ۸
جمعه‌ها :
از ساعت ۹ صبح تایك بعدازظهر
جنرال مد ـ کوچه برلن

قرآن مجید
برای میمنت وادامه‌زناشوئی وقرائت
باخط نستعلیق وحواشی رنگی باکاغذ ۱۵۰ گرمی و جلد اعلا ویك جعبهٔ نفیس چاپ افست تهیه ودر دسترس عموم قرار داده شده است واز خرید آن غفلت نکنید که باعث پشیمانی است.
محل فروش : خیابان ناصر خسرو کوچه حاج نایب کتابفروشی حاج محمدعلی علمی تلفن ۵۰۱۷۵ وتمام کتابفروشیهای تهران و شهرستانها.
۱ـ۱۰ آ ـ ۲۹۹۷۰

دکتر معانی
امراض مقاربتی مجاری ادرار معالجه سوزاك تازه و کهنه ـ ورم پروستات و سستی و ناتوانی ـ ضیق مجرا امراض زنانه خیابان فردوسی مقابل بانکملی‌مرکز

قابل توجه معتادین
طبق آخرین مطالعات علمی روش تدریجی برای ترك تریاك هروئین ـ مرفین بهترین راه درمان است . جهت تهیه شربت ترك ودرمان‌سر پائی بعداز ظهرها با تلفن ۶۹۱۹۰ تماس بگیرند . آ ـ ۳۲۳۳۷ ۱ـ۲

فیزیوتراپی ـ اکسیژن تراپی دکتر خطیبی
مجهز بوسایل‌برقی وماساژطبی عوارض بعداز عمل جراحی، شکسته‌بندی، دردهای روماتیسم، سیاتیك، فلج‌ها بویژه فلج اطفال تهیه دست مصنوعی.
خیابان پهلوی روبروی سینما مهتاب تلفن ۴۵۳۳۶
ـ۱ـ آ ـ ۲۱۰۶۵

کلاس آشپزی
انجمن ایران و امریکا
زیرنظر
حشمت یوسفی
از اول دیماه تشکیل میشود.
علاقمندان می‌توانند تا پایان‌روز سی‌ام آذرماه نام نویسی نمایند.
کلاس جدید بامتد جدید افتتاح میگردد وبدانشجویان‌پس‌ازخاتمه دوره کلاس گواهینامه‌داده‌میشود
آ ـ ۳۰۲۸۲ ۱ـ۸

درمان قطعی سوزاك
تازه و کهنه
و تقویت قوای تناسلی‌دکترجناب زاده دارای گواهینامه از دانشکده طب فرانسه. صبح. عصر خیابان‌منوچهری مقابل‌کوچه ژاندارك. آ ـ ۲۸۷۸۲ ۱ـ۱۰

مجالس ترحیم و یاد بود

باطلاع دوستان و آشنایان می رساند

چون روز دوشنبه بیستم آذرماه ۴۰مصادف با اولین سالگرد فوت همسر ناکامم شادروان **خلیل انوار** می باشد مجلس یادبودی بر سر مزار آنمرحوم واقع در امامزاده‌عبدالله ازساعت ۳ الی ۵ بعد از ظهر منعقد است .

آ ـ ۲۲۲۶۹ **سیمین انوار**

بمناسبت چهلمین روز درگذشت **بانو ام‌ایمها امامی(صبا)** مجلس یادبودی عصر روز دوشنبه بیستم آذرماه جاری در منزل آنمرحومه واقع درخیابان خیام کوچه راسخ برقرار خواهد بود .

حسنی‌صبا ـ نجمه‌صبا ـ صدیقه مظفری ـ تکتم صبا

خانواده‌های **فزونی ـ یاوری ـ یاسمی ـ شهبازی ـ امیر یاراحمدی ـ سنجابی ـ کلهر ـ دانشور ـ اسفندیاری ایمانی ـ فرهمند ـ مدنی ـ منوچهری ـ فرخ‌نیا ـ ایلخانی‌پور صدیقی ـ دولت داد ـ هنجنی ـ سپهری زنگنه**

بانهایت تاثرو تاسف درگذشت شادروان **بانو کوکب فزونی (شمس‌السلطنه)** مادر آقایان خسرو و پرویز وسروان خلیل فزونی را باستحضار میرسانند : مجلس ختم مردانه آنمرحومه ازساعت ۳تا ۵ بعد از ظهر روز دوشنبه ۲۰ آذر ماه در مسجد مجد منعقد می باشد .

دکتر کریم سنجابی ـ سلیمان کلهر ـ اسدالله نوری اسفندیاری ـ عزت‌الله شهبازی ـحبیب‌الله امیر یار احمدی علیقلی یاوری ـ مهندس احمد زنگنه ـمظفر فزونی ـ دکتر رشید یاسمی ـ محمد حسین فرهمند ـ علی اشرف منوچهری شکرالله دانشور ـمحمد حسین مدنی ـ محمد صادق دولت‌داد

باستحضار فامیل و دوستان و آشنایان میرساندمجلس ختم جوان ناکام **مرحوم مصطفی نیك‌پور** کارمند نیروی‌هوائی روز دوشنبه بیستم آذرماه ساعت ۲ تا ۵ بعدازظهر درمسجد ولی‌عصر درخیابان حشمت‌الدوله چهارراه‌کیوان و درهمان روز وساعت مجلس ختم زنانه درمنزل ناجی‌زاده برادر آن مرحوم درخیابان شاه چهارراه باستان کوچه خوشبین برقرار است . شب هفت برمزارش درامامزاده عبداله (آرامگاه‌بدر) روزپنجشنبه ۲۳ر۹ر۴۰ ساعت ۲ تا ۴ بعداز ظهر میباشد .

محمد نیك‌پور ـ مجتبی نیك‌پور ـ مرتضی ناجی‌زاده ـ مرتضی رنجبر ـ مصطفی‌وکیلی ـ سرهنك شهامی ـ سروان برومند ـ سروان شمس‌پور ـ مصطفی شمس‌پور ـ ستوان منصور شمس‌پور ـ علی شجاعی ـمجیدحشمتی ـحسن‌غیاثی مهدی غیاثی ـ مرتضی غیاث‌الدین ـ حسین‌نیك‌پور ـ حسین بستانی ـ مجتبی بستانی ـ ستوان زبردست ـ حاجی‌رجب حیدری ـ خانواده علوی ـ احمد یوسف ـ ولی‌اله محمدعلی محمد بهشتی

آ ـ ۲۲۳۲۳

مصیبت‌وارده را بعموم بازماندگان آنمرحوم تسلیت‌میدهیم

باکمال‌تاسف فوت نابهنگام برادر وپدر عزیزمان **علی‌اصغر سپاسی** کارمند بازنشسته وزارت کشاورزی و **بانو انسیه سپاسی** راباطلاع بستگان‌ودوستان میرساندمجلس ختم‌مردانه ساعت ۲ونیم تا۴ونیم بعداز ظهر روزدوشنبه بیستم آذرماه دردروازه شمیران مسجد فخرالدوله برگذار میشود مجلس ختم زنانه همانروز در منزل آنمرحوم واقع‌در خیابان ایران کوی عباس‌آباد کوچه فداکار منعقد میباشد .

حسین سپاسی ـزهرا سپاسی ـرضا سپاسی ـدکتر تقی‌سپاسی ـدکترمصطفی‌سپاسی‌ـمهندس منوچهرسپاسی‌ـ مهین سپاسی‌ـ علی اکبر مترجمی ـمحمد بهزادی ـمهدی تیموری .

آ ـ ۲۲۳۵۱

حادثه‌ناگواررا بخانواده محترم سپاسی بویژه‌بازماندگان آنان تسلیت میدهیم .

سیاسگزاری

از بروجرد ـ از حقشناسی ذوات محترم جنابان آقایان روحانیون ـ روسای محترم ادارات ـسروران گرامی ـاربابان جراید ـ همکاران محترم و سایر سرورانی که از خارج‌وسیله تلگراف و ارسال کارت‌مصیبت وارده درگذشت نابهنگام شادروان **عبدالحسین جربزه‌دار** را تسلیت فرموده و یا در مجالس ترحیم و ختم و شب هفت فقید سعید شرکت و همدردی نموده اند بدینوسیله اظهار سپاسگزاری و امتنان نموده چنانچه در اثر تالمات عمیق روحی تاخیری در عرض جواب و یا تشکر حضوری رخ دهد پوزش طلبیده امید عفو داریم .

خانواده های شریفی ـ غلامزاده ـ باغی ـ فتحی ـ خوش‌نیت ـماهیگیر ـ عسکری ـ بهنام ـ غفاری ـ شهرام جربزه‌دار

آ ـ ۲۲۲۷۷

مرك مادر

دوستان و بستگانی‌که در ماتم مرك مادرم به تسلیتم آمده بودید . ازهمه سپاسگزارم . اگر درعرض تشکرحضوری تاخیری رخ داد باتوجه به‌تالمات روحی که دارم مرا خواهید بخشید .

دبیرکرد

بدینوسیله باطلاع اقوام و آشنایان ودوستان‌میرساند که‌بمناسبت چهلمین‌شب‌درگذشت‌مادر عزیزمان **ربابه بهزادی** مجلس‌یادبودی روز سه‌شنبه ۲۱ر۹ر۴۰ از ساعت ۲ونیم تا۴ ونیم بعداز ظهر دراین بابویه برقرار خواهد بود .

سرهنك غلامرضا بهزادی ـفاطمه بهزادی ـسرهنك محمود بهزادی ـبانو بهزادی (نوتاش)ـ

۱ـ۲ آ ـ ۲۲۳۳۳

باکمال تاسف و تاثر درگذشت شادروان **حاج سیدشکرالله بروجردی علوی** را باطلاع عموم میرساند مجلس ختم‌آنمرحوم روز دوشنبه بیستم آذر ازساعت ۱۰الی ۱۲ در مسجد ارك منعقد است . **از طرف صنف فر. ش تهران محمد علی‌نعیمی رضا متینی ـ علی اکبرلطفی ـ جعفرامینیان ـ حسین‌هاشمیان سید محمد طباطبائی** آ ـ ۲۲۲۸۹

بمناسبت چهلمین روزدرگذشت فقید سعید شادروان **سیدنورالدین نواب** (روزدوشنبه ۲۰ر۹ر۴۰)مراسمی برگزار نخواهد شد ومخارج روز مذکور بمصرف امور خیریه خواهد رسید .

آ ـ ۲۲۳۸۱

با نهایت تاسف درگذشت مرحوم حاجی **میرزا علی سعادت‌فرد** را که یکی‌از مردان خیر ونیکوکار و از خادمین اجتماع‌بود باطلاع‌کلیه افرادمحترم‌صنف وهمچنین‌سهامداران محترم شرکت میرساند مجلس ترحیمی بدین‌منظور درمسجد آقاشیخ‌عبدالنبی واقع درسرچشمه از ساعت ۹ الی ۱۱صبح روز دوشنبه بیستم آذرماه منعقد است از کلیه دوستان و همکاران محترم خواهشمند است باشرکت دراین مجلس روح پرفتوح آن‌مرد بزرك را شاد فرمایند

از طرف هیئت‌مدیره صنف فروشندگان لبنیات تهران علی خسروی‌فرد ـ ازطرف هیئت‌مدیره شرکت توزیع شیر پاستوریزه تهران حاجی محمدتقی تبریزی

خانواده های مبین ـ معینی ـ قزلباش ـ افشار

باکمال تاسف فوت فقید سعید **غلامحسین مبین** را باطلاع کلیه اقوام و دوستان آنمرحوم میرساند مجلس ختم مردانه از ساعت ۲ الی ۵بعداز ظهر روز دوشنبه بیستم آذر (فردا)درمسجدشیخ عبدالحسین (آذربایجانیها بازارکفاشها) منعقد است مجلس ختم زنانه در روز مذکور وهمان ساعت درمنزل آنمرحوم برگزار خواهد شد .

مصیبت‌وارده را بعموم بازماندگان آنمرحوم تسلیت‌میدهیم

بنمناسبت فوت **مرحوم حاج میرزا علی سعادت** ابوی جناب آقای رضا سعادت مجلس ترحیمی در روز دوشنبه بیستم آذرماه جاری از ساعت ۳ تا ۵ بعداز ظهر درتجریش (سرپل) مسجد گیاهی از طرف شرکت سهامی پخش شیر پاستوریزه شمیرانات ولبنیات فروشان حوزه شمیران‌تشکیل میگردد . از عموم دوستان و آشنایان و افراد محترم صنف لبنیات فروش تقاضا میشود که جهت شادی روح آنمرحوم درمجلس مذکور حضور بهمرسانند

حاج‌حسن کریمی‌ـ حاج‌میرزاحسن فرزانه ـ حاج محمد حسن‌کیهان ـ غلامحسین یگانه ـ حاج‌باقر صادقی ـ حاج حسین کلیمی ـ محمدعلی ترقیان ـ سیدجلال میرطاهری سیدکمال لاجوردی ـ محمد فرزانه ـ محمد قره‌گوزلو ـ علی‌اکبر عسگری

آ ـ ۳۰۲۹۲

خانواده‌های بیات ـ نیك‌نژاد ـ جدلی ـ آرمین ـقرشی نیکخواهـ پیرعلی ـمبصری ـ منصوری ـ دولتشاهی‌ـشبیقی قائمی ـ عنقا ـ درگاهی ـ مشیری ـ مستوفیان ـ آصفی ـ صادقی ـ رضائی ـ ارضی

بدینوسیله فوت مرحوم مغفور **محمد حسن بیات‌زندی** را باطلاع کلیه دوستان واقوام میرساند مجلس ختم مردانه آنمرحوم روز دوشنبه ۲۰ آذرماه از ساعت سه تاپنج بعداز ظهر درمسجد حاج‌حسن واقع درخیابان شاهپور اول خیابان یوعلی و ختم زنانه درهمانروز از ساعت ۳ بعداز ظهر درمنزل شخصی آنمرحوم واقع درتجریش انتهای کوچه صالح‌پلاك ۹۹ منعقداست.

مصیبت‌وارده را بعموم بازماندگان آنمرحوم تسلیت‌میدهیم

بانهایت تاسف درگذشت شادروان **محمد علی معدل** کارمند عالیرتبه وزارت امور خارجه‌راباستحضار میرساند مجلس ترحیم روز سه شنبه ۲۱ آذر ماه از ساعت ده تادوازده صبح در مسجد مجد برقرار خواهد بود .

وزیر امور خارجه

بانهایت تاسف درگذشت **محمد علی معدل** کارمند عالیرتبه وزارت امور خارجه را باستحضار بستگان‌ودوستان میرساند مجلس ختم مردانه صبح روز سه شنبه بیست و یکم آذرماه جاری ازساعت ده تا دوازده در مسجد مجد وختم زنانه همانروز بعد از ظهر در منزل آن مرحوم واقع‌در تجریش بالاتر از پل رومی ایستگاه سرتیپ زاده‌کوچه‌ملك‌شماره ۲۰ منعقد خواهد بود .

محمود معدل ـ مسعود معدل ـ موسی مهام‌ـسرتیپ مصطفی شوکت ـ مهندس جواد داریوش

۱ـ۲ آ ـ ۲۲۲۴۳

بخانواده محترم معدل بویژه بازماندگان آن مرحوم مصیبت وارده را تسلیت می دهیم .

باطلاع فامیل وآشنایان میرساند شادروان **محمد باقر غفاری نراقی** روزجمعه ۱۷ آذر برحمت ایزدی پیوست‌مجلس ختم درقم برگزارگردید ومراسم شب‌هفت روزچهارشنبه۲۲ آذرماه درقم قبرستان نو منعقد خواهد شد

خاندان غفاری ـ تیموری ـ مهدی نراقی

باطلاع اقوام و دوستان میرساند مراسم هفته مرحوم **غلامعلی بهار** روز دوشنبه ۲۰ آذر ازساعت ۳ بعداز ظهر در مزار آنمرحوم واقع در ابن بابویه برگذار می شود .

رباب جهانبانی (بهار) ـ حسن بهار

تسلیت

جناب آقای محمدرضا سعادت‌فرد رئیس محترم صنف‌لبنیات ومدیر عامل شرکت تولید و توزیع

باکمال تاسف درگذشت شادروان پدر بزرگوارتانرا بجنابعالی همچنین برادران گرامی وعموم بازماندگان آنمرحوم تسلیت عرض نموده بقا وسلامتی آن خاندان محترم را از خداوند مسئلت دارم **حاج علی اردکانیان**

فقدان اسف‌انگیز استاد محترم آقای دکتر محمود سیاسی رابخانواده ارجمند آنمرحوم مخصوصا بحضور استادعالیقدر جناب آقای دکتر علی‌اکبر سیاسی و تیمسار سیاسی وآقایان مهندس سیاسی و دکتر سیمجور و مصطفی سیمجورتسلیت میگوئیم

دکتر کلانتری ـ سپاه‌منصور ـ دکتر حائری ـ دکتر خامنیان ـ عباس معینی

دودمان پارسای بدودمان مرحوم خازن‌السلطان موثقی مصیبت‌وارده را تسلیت میگویند

افسران وکارمندان و درجه‌داران کلانتری ۱۶

مصیبت وارده بسرکار سروان فزونی را صمیمانه‌تسلیت عرض مینمایند **سرهنك۲ صدرائی ـ سروان منوچهری**

مصیبت‌وارده را بخانواده سیاسی بویژه بدوستان‌گرام آقایان دکتر سیمجور مصطفی سیمجور عزیز تسلیت‌میگویم

آ ـ ۳۰۳۳۰ **حسین فرشید**

جناب آقای محمدرضا سعادت‌فرد رئیس محترم اتحادیه فروشندگان لبنیات تهران

بانهایت تاثر وتاسف درگذشت آقای حاجی میرزاعلی سعادت پدر بزرگوارتان را تسلیت گفته بقای عمر شما را از خداوند مسئلت داریم

سیادت‌نژاد ـ جواد درویش ـ نصراله‌زاده

افسران و درجه‌داران دژبان قرارگاه کل مصیبت‌وارده را بخاندان مستجیر خصوصا بسرکار سرهنك مستجیرافسر دژبان تسلیت‌گفته صبر وشکیبائی‌عموم بازماندگان آن‌بهشتی روان را از درگاه خداوند متعال مسئلت دارند .

آ ـ ۲۲۴۲۳ **دژبان قرارگاه‌کل**

بانهایت تاسف وتاثر درگذشت شادروان حاجی علی سعادت را ببازماندگان آن‌مرحوم بخصوص آقای محمد رضا سعادت‌فرد تسلیت عرض مینماید

احمد ولطیف جباری ـ علی ورحیم پور جباری خامنهٔ

باکمال تاسف وتاثر درگذشت شادروان حاجی میرزا علی سعادت‌فرد را بخانواده آنمرحوم بخصوص بجناب آقای محمدرضا سعادت‌فرد تسلیت عرض مینماید .

ازطرف لبنیات‌فروشان منطقه ۶ حاجی‌محمود صالحی

بانهایت تاسف مصیبت‌وارده را بکلیه خاندان محترم موثقی بویژه بسرکار سرهنك حسینعلی موثقی و سرکار سرهنك مسعود موثقی تسلیت عرض مینمایم

آ ـ ۳۰۳۶۸ **سرهنك عینی زالتاش**

دوست عزیز جناب آقای دکتر تقی سپاسی

باقلبی اندوهگین تاثرات عمیق خود را از سانحه ناگواریکه برای بستگان شما پیش آمده ابراز داشته و خودرا دراین مصیبت بزرك شریك میدانیم

کارورزان بخش روانی یك و دو بیمارستان روزبه

جناب آقای صفاکیش

مصیبت‌وارده را به‌آن دوست عزیز صمیمانه تسلیت عرض نموده واز خدای بزرك صبر و شکیبائی برای جنابعالی آرزو میکنیم اینجانبان خودرا شریك غم واندوه شما دانسته بقاء عمر جنابعالی و آن خاندان معظم را مسئلت مینمائیم .

همایون پیرزاده ـ حسن پروین ـ مصطفی شریفی ـ برهان‌اله صحت ـ ابوالقاسم طاهری ـ کاظم طباطبائی ـ غلامحسین طهرانی ـ مهدی نیازمند ـ محمدهاشمی

از طرف افسران و کارمندان و افزارمندان کارخانجات شیمیائی آرتش مصیبت وارده بخانواده‌های قربانی‌مخصوصا به‌تیمسار سرتیپ مهندس قربانی تسلیت عرض می‌نماید.

آ ـ ۲۲۴۱۳ **سرهنك مهندس شاهسون**

بقیه آگهیهای ترحیم وتسلیت درصفحه ۱۹

مذاکرات آدنائر ـ دوگل شکست خورد

دوگل همچنان مخالف مذاکره با شوروی در بارهٔ برلن است

پاریس ـ ۹دسامبر ـ آسوشیتد پرس ورویتر ـ دکتر کنراد آدنائر صدراعظم آلمان امروز از بن باهواپیما به‌پاریس عزیمت کردووارد آن شهر شد تاباژنرال دوگل رئیس جمهوری فرانسه راجع به‌بحران برلن و آلمان مذاکره کند .

دوگل در فرودگاه شخصا از آدنائراستقبال کرد . قبلا قراربود وزیرخارجهٔ فرانسه کودوموروویل به‌استقبال صدر اعظم ۸۶سالهٔ آلمان بیاید ولی رئیس جمهوری فرانسه برخلاف معمول تشریفاتی شخصابه فرودگاه آمدتابه‌صدراعظم‌خوشآمد بگوید .

بعدا ایندو باتفاق باقامتگاه‌دوگل رفتند و مذاکرات خود را آغاز کردند .

بهمین مناسبت روزنامهٔ نیویورك تایمز تفسیری انتشار داده در آن اظهار امیدواری کرده‌است که‌صدر اعظم آلمان بتواند نظرژنرال‌دوگل را درباب مذاکره شرق‌وغرب‌برسر مسائل برلن و آلمان مساعدسازد.

این روزنامه مینویسد اگر آدنائر دراینکار موفق‌نگرددمحتمل است که متفقین غربی حتی‌بدون شرکت فرانسه باروسها مذاکره کنند .

این روزنامه مینویسد دوراه‌حل برای برلن درنظر گرفته شده‌است:

۱ـعقد قراردادی میان روسیه‌و فرانسه و انگلیس و امریکادرمورد شناسائی و تضمین حق رفت وآمد سه‌دولت بزرك غربی بابرلن غربی.

۲ـالحاق برلن بعنوان یك‌ایالت به‌آلمان غربی (چنانکه در قانون اساسی حکومت فدرال پیش بینی شده‌است)و شناسائی این مطلب از طرف روسها ـ این نظریه مورد علاقهٔ ویلی براندت شهردارغربی برلن غربی می‌باشد . اما کندی رئیس جمهوری امریکا پیشنهاد کرده است که نوعی بستگی اقتصادی و حقوقی و سیاسی میان برلن غربی و آلمان غربی بوجودآید و باقرار دادی میان‌روسیه وسه‌دولت بزرك غرب تضمین شود .

پاریس ـ یونایتدپرس ـ ۹دسامبر ـ دکتر آدنائر صدراعظم آلمان غربی دیشب برای آخرین بارپیش ازچهار ساعت باژنرال دوگل رئیس جمهور فرانسه مذاکره کردوکوشید تاموافقت اورا بانظر غرب درباره مذاکره با شوروی پیرامون سرنوشت برلن جلب کند اما بازهم دچار شکست گردید.

سخنگوی وزارت خارجه فرانسه دیشب اعلام کردکه ژنرال دوگل در نظریات خود بهیچوجه تغییری نداده است .

پس‌از شکست مذاکرات دوگل و آدنائر اکنون محافل غربی درانتظار تشکیل کنفرانس وزیران خارجه‌چهار کشور غربی‌درپاریس میباشند که‌قرار است فردا تشکیل گردد. در این کنفرانس بار دیگر وزیران خارجه آمریکا ـ بریتانیا و آلمان غربی خواهند کوشید تا فرانسه را وادار به تجدیدنظردررویه کنونی خود نمایندو به‌این ترتیب غرب بتواند سیاست مشترکی درمذاکرات آینده باشوروی در پیش گیرد .

اعلامیه مشترك

پاریس ـ خبرگزاری‌فرانسه ـ اعلامیه مشترکی امروزدرپایان مذاکرات‌دکتر آدنائر وژنرال دوگل درپاریس و بن باین شرح انتشار یافت .

دکتر ادنائر صدراعظم‌آلمان غربی وآلمان‌غربی‌رابراساس‌موافقتنامه‌ای تضمین کرد .

شوروی از چنین نظریه‌ای‌دفاع کرده و میکند .

خروشچف سپس به جنبش کارگران جهان و فعالیت سندیکای جهانی کارگران اشاره کرده و گفت :

برای‌موفقیت‌وپیروزی‌جنبش کارگری مسئله اساسی تحقق بخشیدن وحدت طبقه کارگر است این‌اشتباه بزرگی خواهد بو دکه جنبش کارگر به‌جنبش های‌ملی وسندیکای‌مختلف پراکنده شود .زیرا در اینصورت قادر نخواهد بود با ارتجاع‌بین‌المللی بمخالفت برخیزد برای نبرد بر ضد ارتجاع جهانی طبقه کارگر نیاز به یك جبهه واحد مقتدر کارگران دارد .

خروشچف آنگاه گفت‌سندیکاها وسایر سازمانهای غیر سیاسی باید کارگران را بدون در نظر گرفتن عقاید سیاسی یا مذهبی گردهم‌جمع کنند‌این‌امر به آنها اجازه‌میدهد که نبرد خود را برای بهبود وضع کارگران توسعه دهند .

دبیر کل حزب کمونیست‌شوروی گفت زمان مناسب برای آنکه نمایندگان سندیکاهای‌مختلف‌جبهه واحدی برای نبرد بخاطر منافع‌طبقه کارگر ،برضد جنك برای صلح جهانی و پیشرفت اجتماعی تشکیل دهند فرا رسیده است .

روز نهم نوامبر برای دیدارازژنرال دوگل وارد پاریس شد .

مذاکرات درصبح‌وبعدازظهر صورت گرفت. درمذاکرات نهائی میشل‌دبره نخست‌وزیر فرانسه وبوزرای امورخارجه دوکشور حضور داشتند .

دراین مذاکرات مسائل جهانی مربوط به منافع‌مشترك دو کشور و بخصوص مسئله برلن عمیقا مورد بررسی قرار گرفت .

دکتر آدنائر و ژنرال دوگل درمورد لزوم حفظ همبستگی‌بین متفقین‌توافق داشتند .

ضمنا روسای دودولت مسائل مربوط به‌وحدت اروپا راچه درزمینه سیاسی وچه‌در زمینه اقتصادی مورد بحث‌قرار دادند .

بازگشت

بن‌ـ یونایتدپرس ـ ۹دسامبر ـ دکتر آدنائر صدراعظم آلمان غربی دیشب پس‌از مذاکرات دشوار خود با ژنرال‌دوگل رئیس جمهور فرانسه به بن بازگشت‌وی هنگام‌ورود به‌فرودگاه بن بسیار خسته بنظر میرسید .آدنائر درپاسخ خبرنگاران که‌راجع به‌نتایج مذاکره اش‌بادوگل سئوال میکردند اظهار داشت که شخصا‌ازاین مذاکرات بسیار راضی است آدنائر بدون‌آنکه توضیحات بیشتری بدهد‌سوار اتومبیل شدوراه خانه‌اش‌را پیش گرفت .

خروشچف گفت:

شوروی بمب‌های صدمگاتن‌بیشتر دارد

خروشچف هنگام افتتاح جلسهٔ شورایعالی اتحاد شوروی بفکر فرو رفته‌است .پرزیدنت‌برژنیف نیز درسمت‌راست او دیده میشود .

مسکو ـ خبرگزاری فرانسه ـ نیکیتاخروشچف نخست‌وزیرشوروی طی نطق مهمی که درپنجمین کنگره فدراسیون سندیکاهای جهانی ایراد نمود گفت :

من هیچکس را تهدید نمیکنم من طالب صلح هستم اما تجاوز کار را نابود میکنم .

خروشچف افزود شوروی اینك بمب های هسته‌ای بقدرت انفجاری بیش از یکصد مگاتن دراختیاردارد.

خروشچف مدت زیادی از قدرت اتمی ارتش شوروی سخن گفت او اعلام کرد ارتش مامجهز بموشکهائی است که قادرند هر نقطه از کره زمین را مورد هدف قرار دهند .

نخست وزیر شوروی آنگاه امپریالیستها را دعوت کرد حسن نیت خود را در زمینه خلع سلاح نشان دهند .

او گفت بعضی هااز خطرات رادیواکتیو ناشی ازآزمایشهای‌اتمی ماشکایت میکنند‌اماوقتی‌امپریالیستها مستقیما ما را مورد تهدید قرار می دهند از نظر این آقایان‌دیگر خطر رادیواکتیو وجود ندارد .

ما همیشه اعلام کرده و میکنیم‌می توان‌ازجنك‌احتراز کردبرای‌رسیدن به حل مسائل معوق جهان کوشش زیادلازم‌است‌امانیروهای‌امپریالیستی طالب حل مسالمت آمین نیستند .

خروشچف خاطر نشان ساخت‌آنها به پیشنهاد های متحدین مادر مورد مسئله برلن غربی وقرار داد صلح‌با آلمان بابحران‌هیستری میلیتاریستی پاسخ گفتند . در حالیکه بهترین‌راه حل مسئله آلمان در امضاء قرارداد صلح با آلمان و تبدیل برلن غربی به یك شهر آزاد نهفته است .

شوروی این سیاست را همچنان ادامه میدهد .نخست وزیر شوروی آنگاه افزود برای پایان دادن به بحران کنونی لازم است مذاکرات جدی وواقعی در مورد امضاء قرار داد صلح با آلمان آغاز گردد و به مظاهر جنك دوم جهانی پایان داده شود .

خروشچف افزود در مورد برلن ا طرفدار مذاکرات مسالمت آمیز هستیم مذاکراتی که به تشنج کنونی جهان پایان دهد ،در حالیکه غرب تنها موافق‌مذاکراتی است که‌وضع اشغالی برلن غربی را بهبود بخشدو یك راهرو بین‌المللی برای ارتباط بین برلن غربی وآلمان غربی بوجود آورد .

خروشچف گفت غربیها مایلند شوروی نقش پلیس اداره راهنمائی‌را بازی کند آنها که چنین پیشنهادی را بما میکنند عمل حیرت آوری انجام میدهند .

این فکر هرگز عملی نخواهدشد تنها حل منطقی مسئله آلمان امضاء قرار دادصلح بادو آلمان‌وایجادشهر برلن آزاد است .دراینصورت‌میتوان رفت وآمد آزاد بین شهر برلن‌آزاد

هنگامیکه خروشچف وارد سالن پنجمین کنگره‌سندیکاهای کارگران شد نمایندگان شرکت کننده در کنگره بشدت برای ا وکف زدند .

خروشچف در پاسخ باحساسات نمایندگان گفت من خرسندم امانه وقتی از من تمجید میکنند بلکه‌وقتی کار ،طبقه کارگر ستوده میشود او سپس با صدای بلند گفت‌من‌نمیدانم تمام کسانی که‌در اینجاجمع‌شده‌اند کمونیست هستند یا نه اما بخوبی میدانم کسانی که امروز کمونیست نیستند فردا کمونیست‌خواهندشد .

خروشچف افزود :بله‌من یك‌مبلغ فکرمارکسیسم‌ـلنینیسم و کمونیست بوده وهستم من همیشه چنین مبلغی باقی خواهم ماند .

مسکو مرکز

خروشچف ضمن بیانات خود ـ خواست که تائید کند که مسکو همچنان باید «مکه»و مرکزسندیکا‌ـ لیسم جهانی باشد

او دسته بندی در داخل سندیکا های جهانی را محکوم کرد .

در پنجمین کنگره سندیکای جهانی کارگران نمایندگان آلبانی و چین ـ کمونیست کمی دور تر از نمایندگان یوگسلاوی نشسته بودند .

هنگامیکه نطق خروشچف پایان یافت ٦ هزار نفر نماینده شرکت کننده از جمله نمایندگان آلبانی ، چین و یوگسلاوی از جای برخاسته برای او کف زدند .

نخست وزیر شوروی در ابتدای بیانات خود گفت شوروی همچنان به سیاست همزیستی مسالمت آمیز و خلع سلاح عمومی و کامل وفادار است .

ما هرچه در قدرت داریم برای جلوگیری از جنگ جدیدی بکار می‌بریم ما طالب خلع سلاح کنترل شده هستیم .

خروشچف گفت در طول پنجاه سال اول قرن بیستم هزینه جنگها و تجهیزات نظامی بیش از ٤تریلیون دلار بوده است و با این مبلغ میشد در این مدت ٥٠ سال به ٥٠٠میلیون خانواده نان مجانی داد .

متاسفانه

مسکو ـ ۱۰ دسامبر ـ خبرگزاری آلمان‌ـ نیکتیا خروشچف نخست‌وزیر شوروی طی نطق خود خاطر نشان ساخت که متاسفانه بسیاری از مردم جهان لزوم انجام آزمایشهای اتمی شوروی را درك نکرده اند . در حالیکه این امر از لحاظ حفظ و تحکیم صلح در جهان دارای اهمیت درجه اول بوده است .

قدرت عظیم موشکی و اتمی ما اکنون یك عامل باز دارنده قطعی امپریالیست ها از وقوع جنگ جدید است .

اگر امپریالیست ها بخواهند به آزمایشهای اتمی خود ادامه دهند باید بدانند که ما نیز آزمایش های خود را شروع خواهیم کرد . ماپاسخ قدرت را با قدرت میدهیم .

غرب هنوز بمب های اتمی ۱۰۰ و حتی ٥٠ مگاتنی ندارد ولی ماا‌کنون بمب هائی ساخته در اختیار داریم که قدرت آن مافوق کلیه مگاتن ماده منفجره ت . ن . ت است خروشچف سپس به مسئله استعمار اشاره کرد و گفت ما میخواهیم تمام مردم جهان درتعیین سرنوشت خویش آزادباشند ما میخواهیم که استعمار آعم از کهنه و نو از صحنه جهان رخت بربندد .

ما میگوئیم که ملل قاره های آسیا و افریقا و امریکای لاتین احتیاج‌به موعظه و سخنرانی عمال استعمار ندارند .

همین هفته درسینما

مترو پل

رنگی

دژ خونین

دوبله بفارسی

قویتر وبزرگتر ازفیلم معروف «دلاوران دوران»

ویروس بیماریهای تنفسی کشف‌شد

واشنگتن ـ یونایتدپرس ـ ۹ دسامبر ـ دانشمندان آمریکا موفق به کشف ویروسی شده‌اند که‌باعث ایجاد ذات‌الریه وسایر امراض تنفسی میگردد دراین گزارش گفته شده که دانشمندان مذکور قدرت کشت ویروس مورد بحث رانیز دارند واین کشت کار بزرگی درراه ساختن واکسن‌های مخصوص مبارزه باذات‌الریه وسایر امراض تنفسی میباشد .

ویروسی که دانشمندان آمریکائی کشف کرده‌اند تنها کودکان را مبتلا به‌ذات‌الریه‌میکند .

فیدل‌کاسترو به‌کلمبیا حمله‌کرد

بوگوتا (کولومبیا) ـ یونایتد پرس ـ ۹ دسامبر ـ دیشب چند ساعت پس از آنکه فیدل کاسترو نخست وزیر کوبا نطقی در هاوانا ایراد کرد و طی آن اظهار داشت که رهبران‌کلمبیا را عده ای خائن تشکیل داده اند دولت کلمبیا اعلام کرد که روابط خود را با هاوانا قطع کرده است.

کلمبیا یازدهمین کشوری است که روابط سیاسی خود را با کوبا قطع کرده است .

کاسترو در نطق خود از رادیو هاوانا‌پس از اشاره به برنامه‌مسافرت ماه‌آینده کندی رئیس جمهوری‌امریکا به کلمبیا و ونزوئلا اظهار داشت که این دو کشور از پشت به کوبا خنجر زده اند .

خرابکاری درراه آهن ترکیه

آنکارا ـ خبرگزاری فرانسه ـ امروز یك کوشش خرابکارانه که خوشبختانه کسی کشته نشد در راه آهن از میرو نازیلی در ترکیه روی داد .

یك ترن مسافر بری هنگامیکه به حوالی‌شهرنازیلی ۱۵۰ کیلومتری جنوب شرقی ازمیر رسید بامسدود شدن جاده رو برو گردید .

خرابکاران باآجرو سیمان وآهن جاده‌را مسدود کرده بودند .راننده لکوموتیو موفق‌شدبموقع ترمزکند.

پلیس اینك مشغول تحقیق است بنظر میرسد این خرابکاری ازجانب طرفداران رژیم سابق مندرس می‌باشد .

نیروهای آمریکائی همچنان به برلن میروند

برلن ـ ۹دسامبر ـ رویتر ـ نیروهای آمریکائی همچنان از دالان‌ارتباط برلن غربی که‌ازآلمان شرقی‌میگذرد (اوتوبان ۲۰۰ کیلومتری هلمشتدت‌ـ برلن)بسوی این‌شهرحرکت‌میکنند.

تاکنون روسها و مقامات آلمان شرقی ازعبور آنهاممانعت نکرده‌اند ولی خبرگزاری آلمان شرقی این حرکت را تحریك‌آمیز میداند و علیه آن مرتبا تبلیغ میکند .

تظاهرات دربرابر پایگاههای آمریکا درانگلیس

لندن ـ خبرگزاری فرانسه ـ امروز تظاهرات وسیعی در برابر پایگاه های امریکا در انگلستان صورت گرفت .

دراین تظاهرات که بدستور لردبرتراندراسل فیلسوف انگلیسی صورت گرفت صدها نفر بازداشت شدند.

تعداد قابل ملاحظه‌ای از افراد پلیس مانع‌از ورود تظاهرکنندگان به‌پایگاههای مزبور شدند.

برنامه آینده سینماهای ادئون ـ رادیوسیتی

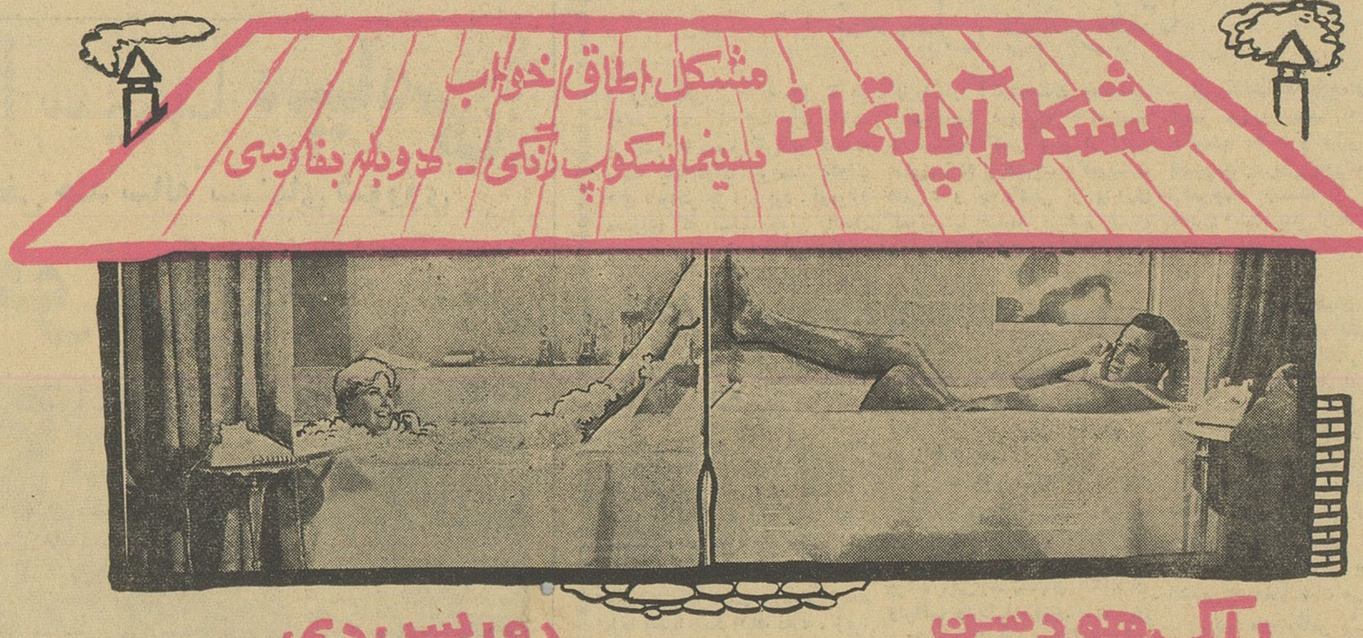

آمریکا و انگلیس بدون فرانسه با شوروی مذاکره میکنند

نیویورك ـ ۹دسامبر ـ خبرگزاری آلمان ـ در حالیکه ادنائر و دوگل گفتگو های خویش را جهت تعیین موقعیت دو کشور در مذاکرات‌آینده برسر برلن آغاز کرده اند در امریکا هر لحظه این احتمال تقویت میشود که انگلیس و ایالات متحده به تنهائی موقعیت خودرا برای مذاکره بادولت شوروی بر سر قضیه برلن تعیین نمایند .

روزنامه متنفذ نیویورك تایمز در شماره امروز خود نوشته است ما امیدواریم که ادنائر ، دوگل راتشویق کند که از سیاست مخالفت آمیز خویش در باره مذاکرات غرب و شوروی بر سر برلن دست بردارد

اگر وی در این ماموریت موفق نشد غرب چاره ای ندارد که مذاکره را بدون شرکت فرانسه آغاز کند .

روزنامه «اورور» چاپ پاریس می نویسد : سیاست دوگل در مورد مذاکره با شوروی عاقلا نه است ولی اظهار تردید میکند از اینکه انزوای سیاسی فرانسه نیز عاقلانه بشمار میرود .

اومانیته ارگان حزب کمونیست فرانسه مینویسد رویه سخت دوگل در مورد امتناع از مذاکره با شوروی ادنائر را ناگزیر مینماید که دربست تسلیم نظریات واشنگتن شود .

تغییرات مهم درنمایندگیهای سیاسی آمریکا

تومپسون سفیرکبیر آمریکا درمسکو تغییر میکند

واشنگتن ـ خبرگزاری‌فرانسه‌ـ امروز مقامات صلاحیتدار امریکائی تائید کردند که لولین‌تومپسون سفیر کبیر امریکا در مسکو در اوائل سال ۱۹٦۳ برای همیشه مسکو را ترك میکند .

محافل سیاسی واشنگتن خاطر نشان میسازند تغییر سفیر کبیر امریکا در مسکو آغاز تغییربزرگی درکادر نمایندگیهای دیپلماسی امریکا در خارج خواهد بود.

درواقع تومپسون یك سال قبل هنگامیکه کندی بجای آیزنهاوردر کاخ سفید استقرار یافت میبایستی تغییر کند.

محافل سیاسی واشنگتن‌خاطرنشان میسازند باحتمال قوی ژاکوب‌بیم که اخیرا سمت سفیر کبیر امریکا درورشو راترك گفت بجای‌تامپسون بمسکو میرود.

بعضی محافل دیگر معتقدنداحتمال دارد سفیر کبیر امریکا درسوئد جانشین تامپسون شود.

بهرحال مسلم است که باید در اوائل سال آینده منتظر تغییرات مهمی درکادرنمایندگیهای‌دیپلماسی امریکا در خارج بود.

۲ تومان به ۱۰۰ هزار تومان

رادیو کاتانگا با آتش موشك از کار افتاد

نیروهای سازمان ملل حملات دامنه‌داری را شروع کردند

لئوپولدویل - رویتر - ۹ دسامبر - سخنگوی سازمان ملل متحد اعلام کرد هواپیما های جت جنگنده این سازمان با حملات خود فرستنده اصلی رادیو کاتانگا را در الیزابت ویل از کار انداخته اند .

از طرف دیگر هواپیما های جنگی هندی ستون عظیمی از کامیونهای حامل سربازان کاتانگا و خمپاره - انداز های این ایالت را که در صدد پس گرفتن فرودگاه الیزابت ویل از نیرو های سازمان ملل بوده اندمنهدم ساخته اند .

طبق اظهارات سخنگوی سازمان ملل دوگردان از کوماندو های کاتانگا که از جادوت ویل رهسپار الیزابت ویل شده در صدد بودند بمواضع نیرو های هندی حمله برند د وبمباران هوائی تارومار شده اند .

کوماندو های مذکور یك بولدوزر را با نصب چند توپ تبدیل به تانك کرده بودند تا از آن برای حمله به نیرو های ملل متحد استفاده کنند اما سربازان هندی با شلیك گلوله بازوکا «شبه تانك» مذکور را از کار انداختند .

سربازان کاتانگا با شلیك گلوله های تفنگ و مسلسل های خودچندین بار خواستند جلوی حملات هواپیما های ملل متحد را بگیرند ولی بعلت ارتفاع زیاد هواپیما ها از تیراندازی های خود نتیجه نمیگرفتند .

انهدام فرستنده اصلی رادیو - کاتانگا بوسیله‌پرتاب موشکهای آتش‌زا و از هواپیما به برج بلند فرستنده صورت گرفت .

یك هواپیمای بمب افکن هندی از نوع (کانبرا) نیز باداره پست حمله ورشد و چندین رگبار گلوله وفشفشه آتش زا بسوی عمارت پست خانه رها کرد .

درناحیه حومه شرقی الیزابت‌ویل نیز نبرد های خونینی بین نیروهای چومبه و سربازان سازمان ملل متحد روی داد .

در این ناحیه نیرو های چومبه توانستند سربازان ملل متحد را از یك تونل راه آهن که دو روز قبل توسط سربازان سوئدی تصرف شده بود عقب برانند .

سراسر روز گذشته ارتباط تلگس و تلفونی کاتانگا با دنیای خارج‌قطع شده بود با وجود این گفته میشود نیرو های کاتانگا هنوز کنترل اداره پست و مخابرات را در دست دارند.

سوء استفاده از پرچم

سازمان‌ملل متحد - یونایتد پرس- یك‌سخنگوی سازمان ملل متحد امروز اعلام کرد نمایندگان صلیب سرخ بین المللی در کاتانگا اعتراف کرده‌اند که‌سربازان چومبه وداوطلبان خارجی او از پرچم صلیب سرخ برای پوشش عملیات نظامی خود سوء استفاده میکنند تا باین وسیله عملیات مذکور را از حملات هوائی نیرو های ملل متحد در امان نگاهدارند .

مقامات صلیب سرخ‌اظهار میدارند این‌رفتار سربازان چومبه وضع‌بسیار خطرناکی را در کاتانگا پیش آورده است . نیرو های کاتانگا لااقل ۱۵۰ اتومبیل غیر نظامی را با پرچم های صلیب‌سرخ تجهیز کرده و از آن‌برای حمل و نقل سربازان استفاده می کنند .

آخرین تحولات

سخنگوی سازمان ملل متحد - همچنین این شایعات را که هواپیما های جنگنده وابسته باین سازمان هدفهای غیر نظامی‌را در الیزابت‌ویل بمباران کرده اند تکذیب نمود .

وی‌همچنین آخرین تحولات اوضاع کاتانگا را بشرح زیر تشریح کرد :

۱- چندین واحد کمکی از نیرو های سازمان ملل متحد از جمله‌یك گردان حبشی وارد الیزابت ویل شده اند .

۲- نیرو های ملل متحد فرودگاه قدیم و جدید ، میهمانسرای شرکت هواپیمائی بلژیکی و جاده ای را که به فرودگاه منتهی میشود در کنترل کامل دارند .

۳- کنترل تونلی که به اردوگاه ۵۰ هزار مهاجر بالوبائی منتهی می شود کماکان در دست نیرو های ملل متحد است .

٤- سازمان ملل متحد موافقت کرده است یك قطار مشتمل بر ۱۰ واگن مسافری از رودزیای شمالی به الیزابت ویل آمده و سکنه اروپائی این شهر را بخارج ببرد .

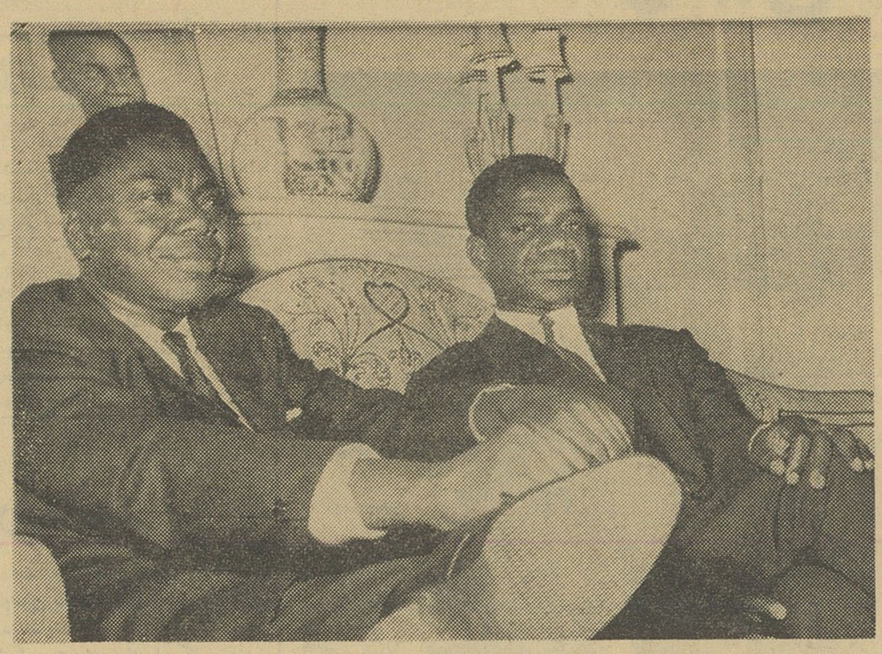

بدنبال حمله نیروهای‌سازمان ملل‌متحد به‌الیزابت‌ویل چومبه باشتاب ازپاریس به کاتانگا بازگشت . این‌عکس قبل‌از حرکت چومبه درسفارت کاتانگادرپاریس برداشته شده است .

حمله دامنه‌دار

لئوپولدویل - ۱۰ دسامبر - سخنگوی سازمان ملل متحد اعلام داشت که بر غم حملات سنگین نیروهای ژاندارم کاتانگا سربازان ملل متحد به عملیات دامنه‌دار خود برای پاك کردن مواضع اشغالی از نیروهای دشمن ادامه میدهند .

وی اضافه کرد که نیروهای کاتانگا طی‌حملات‌خودمتحمل تلفات‌سنگینی گردیده‌اند .

تلفات

بموجب گزارشهائی که در دست است درنبردهای‌داخل شهر کاتانگا علاوه برنیروهای‌نظامی ٦ تن‌اروپائی کشته و ۱۰ تن زخمی شده‌اند .

گفته میشود میزان حقیقی تلفات از این حدهم‌ممکن‌است بالاتربرود.

یك حمله وسیع

الیزابت‌ویل - منابع وابسته به مقامات دولتی کاتانگا اظهار میدارند که نیروهای این‌ایالت در نظر دارند امروز دست بیك حمله دامنه دار و وسیع برضد نیروهای سازمان ملل متحد بزنند .

امروز یك‌اتومبیل حامل بلندگو ازطرف سازمان ملل در شهر براه افتاده و بمردم اخطار میکند که در خانه‌های خود بمانند والا نیروهای ملل متحدمسئولیت حوادث‌ناگواری را که‌برای آنان پیش‌آید قبول نخواهند کرد .

دکتر اوبراین گفت:
نهرو اتهامات علیه انگلیس و فرانسه را تصدیق کرده

ویلن‌ـاسوشیتدپرس- دکتراوبراین رهبر سابق هیئت عملیات سازمان ملل در کاتانگا امروز اظهار داشت که اتهامات وی را برضد کشورهای انگلیس و فرانسه نهرو نخست‌وزیر هند نیز تائید کرده است .

وی افزود که مك میلان‌نخست‌وزیر بریتانیا ناگزیر است به اتهامات نهرو پاسخ دهد و برای جهان‌بسیار جالب توجه است که سخنان وی را در پاسخ اتهامات نهرو بشنوند .

کمیسیون انرژی اتمی آمریکا اعلام کرد:
شوروی درساختن بمبهای اتمی پیشرفت زیادی کرده

واشنگتن - یونایتد پرس - ٦دسامبر - کمیسیون انرژی اتمی امریکا امروز اعلام کرد که اتحاد شوروی در سری اخیر آزمایش‌های اتمی خود به پیشرفت های زیادی نائل آمده است

در گزارش کمیسیون انرژی اتمی امریکا گفته شده که روس ها مخصوصا توانسته‌اند از لحاظ افزایش قدرت تخریبی بمب های اتمی خود به پیشرفت های قابل ملاحظه ای نائل گردند .

در گزارش اضافه شده که بزرگترین بمبی که شوروی در سری اخیر آزمایش های خودمنفجر کرد بین ۵۰ تا ۵۵ مگاتن قدرت داشته است .

در گزارش سپس گفته میشود که هیچ دلیلی وجود ندارد تاثابت کند که تعادل قوا در زمینه اسلحه اتمی به نفع شوروی و بر ضرر امریکا وجهان غرب بهم‌خورده‌است زیرا تعادل قوا دراین زمینه‌بستگی به کیفیت و قابلیت فنی بمب ها ندارد بلکه مربوط به‌تعداد اسلحه موجود در هر کشور نیز میباشد . امریکا پس از آزمایش های‌اتمی اخیر شوروی آزمایش های اتمی خود را در زیر زمین شروع کرده ودر گزارش کمیسیون انرژی اتمی گفته شده که بدستور پرزیدنت کندی رئیس جمهور امریکا این آزمایش ها ادامه خواهد یافت .

پارلمان سوریه رئیس جمهوری را انتخاب میکند

دمشق - ۹دسامبر -خبرگزاری فرانسه -مجلس موسسان سوریه‌از فردا کارهای خودرا آغاز میکند . یکی از نخستین وظایف این‌مجلس انتخاب رئیس جمهوری جدید سوریه و رئیس مجلس جدیداست از چندروز پیش نمایندگانی که‌در انتخابات اخیر به‌نمایندگی انتخاب شده‌اند از شهرستانهای‌سوریه‌وارد دمشق میشوند و گروههای مختلف پارلمانی پیوسته تشکیل جلسه میدهند و درباره انتخاب رئیس جمهوری و رئیس مجلس بایکدیگر مشورت میکنند‌از کاندید های ریاست جمهوری کسی که بیش از دیگران مورد نظراست ناظم قدسی رئیس سابق مجلس سوریه است که چندین بار نیز نخست‌وزیر ووزیرامورخارجه‌آن کشوربوده‌است از کاندیداهای مقام ریاست‌مجلس مامون کزبری و اکرم حورانی را میتوان نام برد .

مامون کزبری تاچندی پیش‌سمت نخست‌وزیری داشت و برای‌اینکه بتواند درانتخابات شرکت کند از مقام خود استعفاء کرد اکرم‌حورانی رهبر حزب پیشین بعث است که سابقا مدتی معاون عبدالناصربود.

مامون‌کزبری واکرم حورانی هردو سابقا مدتی ریاست مجلس سوریه را بعهده داشته‌اند .کزبری از ۱۹۵۳ تا۱۹۵٤و اکرم حورانی نیز از ۱۹۵۵تا۱۹۵٦ رئیس مجلس بودند .

عریضه سرگشاده بملکه انگلیس

الیزابت ویل - رویتر - گروهی از سکنه انگلیسی مقیم الیزابت ویل طی عریضه سرگشاده‌ای بعنوان الیزابت دوم ملکه انگلستان نسبت به‌فرستادن بمب برای استفاده هواپیماهای هندی سازمان ملل متحد در عملیات جنگی کاتانگا اعتراض کرده‌اند.

دراین عریضه تذکرداده‌شده‌است :

«مادام ...مارعایای وفادار امپراتوری انگلیس درکاتانگاباکمال تاسف اطلاع‌حاصل کردیم که دولت شما موافقت کرده‌است به هواپیماهای هندی ملل متحد برای بمباران کاتانگا بمب‌داده‌شود.

بدین‌وسیله اعلام میداریم که سازمان ملل متحد از این‌بمب ها هم برای مقاصد نظامی و هم‌برضد سکنه غیرنظامی استفاده می‌شود .درعین حال که مااین نامه را امضاء میکنیم‌بمب‌های‌هواپیما های سازمان ملل متحد هم هدف های نظامی وهم‌خانه های‌مسکونی، اهالی الیزابت ویل را متلاشی میکند . از اینرو نسبت به‌تصمیم دولت علیاحضرت جدا اعتراض کرده و تقاضای تجدید نظر در آن را داریم .

چومبه رئیس ایالت کاتانگا نیز امروز کنسول انگلیس در الیزابت ویل را احضار کرد و نسبت به‌تصمیم دولت انگلستان در مورد دادن بمب به‌سازمان ملل متحد بشدت اعتراض نمود .

تحمیل پیشرفت

این یکی از طرفه های تاریخ معاصر است که اصلاحات رابابد بر کشورها تحمیل کرد.در گذشته رابطهٔ یك دولت نیرومند بادولت های ناتوانتر جز این بود . درموارد معدودی که تسلط جوئی والحاق وتصرف درکار نبود کشور ضعیف جز بی‌اعتنائی کامل‌نصیبی نمی‌برد. ودرهمه حال هیچکس غم اصلاحات داخلی کشور دیگری رانمیخورد.

امروز ضرورت دفاع دریك‌دنیای پیچیده و تکامل یافته ایجاب‌می کند که دایه‌ها درواقع مهربانتر ازمادر شوند . آنچه امروز در ویت‌نام جنوبی میگذرد یا قبلا در ونزوئلا، دومینیکن ، ترکیه ، کره جنوبی و دیگران می‌گذشت همین داستان فشار یك قدرت جهانی‌برای انجام اصلاحات داخلی در کشور های کوچکتر است . این‌اصلاحات طبعا وجههٔ دمکراتیك دارد ، زیرا مدافع آنهاکشور دمکراتیکی‌است. اما شگفت‌آنکه در بیشتر موارد ناگزیر شده‌اند برتری نظامیان را بپذیرند و ارتش را حامل اصلاحات سازند .

چه بسیار که برای واداشتن حکومتها به مبارزه بافساد اداری، زمینداری و سلب آزادیهای مردم به‌سلاحهای سیاسی و اقتصادی متوسل شده‌اند . آمریکائیها خصوصا دراین زمینه تجربیات بیشتری دارند. سالهاست که در دنیای عقب افتاده دیپلماسی آنها بین دوستیها و دشمنی‌ها سرگردان بوده‌است . نه توانسته است معیار استواری برای دوستان خود بوجود آورد‌و نه‌برای دشمنانش .

آنها دستگاههای‌حکومتی‌محافظه کاررا در آغازدوستان ومتحدین طبیعی خود درمبارزه باکمونیسم یافتند. چه کسی بیش از این حکومتها دم از ضدیت باکمونیست هامی‌زد و چه کسی از پیروزی کمونیستها صدمه مستقیم تری میخورد ؟اما موج بیداری که از سالهای بین دو جنك اقوام مختلف جهان را فرا میگرفت و پس از ۱۹٤۵ ناگاه به اوج ناسیونالیسم ملتهای آسیائی و آفریقائی منجر شد ،حکومتهای محافظه کار وهوا- داران وضع موجود را درست در برابر حرکت بسوی پیشرفت و اصلاح‌قرار داد.

این حکومتها ، که همه بدرجات کم‌یازیاد موجودیت خود رامرهون سازش بااستعمار گران اروپائی‌با عنایت یا دست کم غفلت آنان بودند ،پس‌ازشکستهای انگلستان وفرانسه ودیگرقدرتهای استعماری درچشم مردم خود بی‌شکوه‌شدند. وقتی امپراتوریهای بزرگ دربرابر ضربتهای آلمان وژاپن فروریختند وتنها به‌کمك امریکا و روسیه هستی خود رانجات میدادند ،حال حکومتهائی که‌مانند اقمار برگرد خورشید های امپراتوری میگشتند آشکار بود .

آنها تکیه‌گاههای خارجی خود را از کف می‌دادند وعادت هم‌نکرده بودند پایگاهی درمیان‌مردم داشته باشند . امریکا برای آنان قدرتی بودکه جای خالی راپر می‌کرد .اما زمانه دیگرگون شده بود .حتی دراعماق قاره سیاه ودرمیان توده های گرسنهٔ آسیائی نیز تشنگی پیشرفت پدیدار شده بود .برای حکومت کردن دیگر تکیه به‌زور داخلی‌وقدرت‌خارجی کفایت‌نمی‌کرد امریکائیها به‌تدریج، ونه‌چندان درسر موقع‌دریافتند که‌خود این حکومتها بافساد وناتوانی و علاقه به‌شیوه‌های‌قدیمی‌وبادورافتاد گیشان ازهرچه زنده و تازه و متحرك است، بیش از هرچیز مایهٔ تباهی جوامع و پیشرفت کار کمونیستها هستند .

اصلاح دستگاههای حکومتی پوسیده نخستین راه حلی بود که به‌نظردیپلماتهای‌امریکائی‌میرسید. پس‌ازآنکه توصیه‌های امریکائیان بی‌اثر می‌ماند دربی تغییر مقامات هیئتهای حاکمه می‌افتادند و پس‌از آنکه می‌دیدندنورسیدگان هرچند جوان‌و تحصیل کرده باشند به نحوی‌شگفت‌ازهمان‌جنس گذشتگان خود هستند ،از تغییر رژیمها طرفداری می‌کردند و با عناصر انقلابی همدردی نشان می‌دادند .

کودتا های نظامی یا به‌تعداد کمتر- تغییرات پارلمانی‌در عموم کشورهای آسیائی‌وآمریکای لاتین متحد امریکا دیریازود ، واز پیش یابعدا مورد پشتیبانی آن‌حکومت قرار گرفت. درهمهٔ‌این موارد‌فرض براین‌بود که‌تغییرات مشکل‌بزرگ سیاسی رادرراه‌پیشرفت میگشاید، اینکه پیشرفتهای حاصل شده به‌اندازه کافی بوده است یانه نیازمند بحث‌دیگر است . ولی‌بر اثر تغییرات سیاسی در بسیاری از کشور های دوست و متحد آمریکا حکومتهای بهتری برسر کارآمده‌اند ،همه بی‌آنکه توانائی حل‌قطعی مسئله راداشته باشند . به‌نظر می‌رسد که‌اشکال درجای دیگری است .

داریوش همایون

ازصبح سه‌شنبه درسینماهای
تهران - خورشید
ژاله - کارون

آگهی تجدید دعوت مجمع عمومی فوق‌العاده
شرکت سهامی ورزشی فرح‌آباد

بطرباینکه درمجمع عمومی فوق‌العاده شرکت سهامی ورزشی‌فرح‌آباد که‌قرار بود روز ۱۵ر۹ر٤۰ تشکیل شود تعداد صاحبان سهام که‌حضور داشتند کافی برای تشکیل مجمع نبود هیئت مدیره مجددا از کلیهٔ صاحبان محترم‌سهام دعوت مینماید که برای تغییر پاره‌ای از مواد اساسنامه شرکت در ساعت ۱۵½ روز نوزدهم دیماه سال جاری درمحل باشگاه بانك کشاورزی ایران واقع در خیابان سپه حضور بهمرسانند.

بدیهی است دراین مجمع چنانچه صاحبان لااقل نصف سرمایه حاضر شوند جلسه رسمی وبادوثلث آراء حاضر هرگونه تصمیمی اتخاذ شود برای کلیه صاحبان سهام الزام‌آور خواهد بود.

رئیس هیئت مدیره - آقاخان بختیار

۲ـ۱ آ ـ ۲۲۳۰۵

برنامه آینده
سینما میامی
قویترین فیلم تاریخی چند ساله سینمای شوروی
رنگی دژ خونین دوبله بفارسی

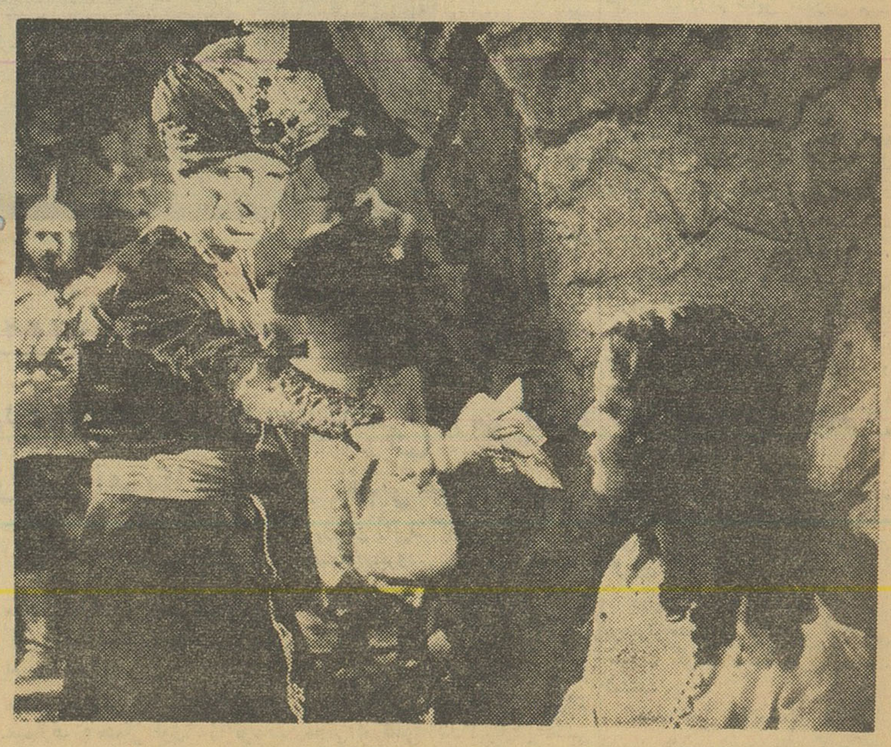

آ ـ ۳۰۲۸٦

اطلاعات هفتگی
یکشنبه نوزدهم آذرماه ۱۳۴۰ـشماره ۱۰۶۷۷

وکلای دکتر بقائی گفتند :

این پرونده ارزش قضائی ندارد!

* توقیف دکتر بقائی ، محاکمه وی ، حکم دادگاه بدوی و سایر جریانات خلاف قانون است

* نماینده دادستان گفت: صدور امر تعقیب که مورد اعتراض وکلای دکتر بقائی قرار گرفته ناظر بنظامیان است

قسمتی از جریان نخستین جلسه محاکمه آقای دکتر بقائی در دادگاه تجدید نظر نظامی و مدافعات چندتن از وکلای مدافع ایشان در شماره گذشته بنظر خوانندگان عزیز رسید اینك دنباله جریان دادگاه و مدافعات وکلای دیگر ایشان درج میشود.

رئیس دادگاه آقای سرهنك آزمین را برای ایراد بصلاحیت دادگاه دعوت نمود .

سرهنك آزمین ـ همکاران عزیز و ارجمند بنده مطالبی راجع به نقص تحقیقات و عدم صلاحیت دادگاه به عرض دادگاه محترم رساندند من جمیع جهات مطالب کاملی بود که بسط مقال بنظر بنده اسباب تضییع وقت دادگاه است با اینحال بنده نکاتی را بعرض میرسانم .

از مطالبی که توسط وکلای محترم آقای دکتر بقائی گفته شد چنین نتیجه گرفته شد که رای دادگاه بدوی عکس العمل خوبی در افکار عمومی بوجود نیاورده است . باین مناسبت بنده امیدوارم با تجدید تشکیلات دادرسی و اظهارات تیمسار ریاست معظم دادرسی ارتش درمصاحبه با خبرنگاران وعده امید بخشی برای تحقق دادن به منویات شاهنشاه راجع به اجرای عدالت برای ما باشد و همچنین وجود چهره‌های جدید در دادرسی ارتش که بنده شخصا نسبت به شخصیت نظامی و قضائی آنها ایمان کامل دارم باعث امیدواری است و امیدوارم رای یا قراریکه صادر خواهد شد رائی باشد که هم با قانون تطبیق کند و هم افکار عمومی را قانع نماید. درهمه جا اجرای عدالت مورد علاقه مردم است .

در قانون مواردی وجود دارد که جرائم را تقسیم میکند ، قانون مجازات عمومی ایران جرائم سیاسی رائحت عنوان خاص قرار نداده است بلکه ضمن بعضی مواد چنین بنظر میرسد که جرائم سیاسی از جرائم عمومی در قانون ایران مجزا شده است .

در اینموقع آقای سرهنك آزمین باب دوم قانون مجازات عمومی راقرائت کردوضمن اشاره بقانون عفو وبخشودگی اظهار داشت : هنگام محاکمه میگوئیم جرائم سیاسی وجود ندارد، اما درمورد عفو وبخشودگی اظهار میداریم که جرم ،جرم سیاسی است .

در قانون هیئت منصفه ، قانون اساسی ، قانون مجازات عمومی ،قانون بخشودگیها اشاره به جرائم سیاسی شده است .

یقین و اطمینان کامل دارم درباب دوم که جرائم تفکیك شده است و درحقوق جزا آن اشاره گردیده بعلت اینکه مربوط به امور مملکتی می‌باشد جرم سیاسی محسوب میشود وقانون اساسی تصویب کرده است که جرائم سیاسی باید در حضور هیئت منصفه رسیدگی شود . بدینجهت دادگاه محترم حاضر باید از قانون تبعیت کند و قرار مقتضی در اینمورد صادر نماید .

مطلب دوم موضوع نقص تحقیقات است .

بایستی قبلا این موضوع را متذکر ویادآور شوم که طبق ماده ۱۳۸ قانون چنانچه در موردی از اتهام تشریفات قانونی انجام نگیرد از درجه اعتبار ساقط است ، ممکن است دادستان محترم باین مطلب متوسل شوند که درماده ٤٠ قانون دادرسی ارتش دادستان محترم ارتش را نماینده بزرگ ارتشتاران فرمانده معرفی کرده‌اند ولی باید یادآور شد که بر همان مواد دادستان محترم ارتش را از استفاده از این اختیارات بترتیبی که ماده ۷ به آن اشاره شد طبعا ممنوع کرده‌اند .

سپس آقای سرهنك آزمین ماده ۱٤٤ را قرائت کرد و گفت : بازپرس متهم را بوسیله احضار نامه احضار می‌کند ، در حالیکه در پرونده حاضر اصولا چنین تشریفاتی انجام نشده است و موکل را که یك شخص مشهور و مبرز و محترمی است «که حتی قانون هم این موضوع را مورد توجه قرار داده است» آورده‌اند و بازداشت نموده‌اند. در صورتیکه اگر موضوع اتهام منتسبه مصداق پیدا میکرد ، باید قبل از هر چیز از کسانیکه نسبت داده‌اند روحیه آنها متزلزل شده است . تحقیق میشد که آیا چنین چیزی صورت عمل بخود گرفته است یا نه ؟ وچون آثاری چه قبلا وچه بعد از این بی‌قانونی در پرونده وجود خارجی پیدا نکرده است بنابراین

بقیه در صفحه ۷

ا زطرف طاهر جوکار ، دانشجوی دانشسرایعالی در کرسی آزاد مورد بحث قرار گرفت

کرسی آزاد دانشجو

شهر ما، بهبهان ومشکلات آن

آقای جوکار

آقای طاهر جوکار دانشجوی دانشسرایعالی گفت :

مطالبی که بعرض میرسانم بهیچوجه جنبه سیاسی ندارد ، بلکه میخواهم اندکی از دردها و محرومیت های همشهریان عزیزم یعنی اهالی بهبهان سخن بگویم وباطلاع اولیاء امور برسانم که این شهر باداشتن سوابق تاریخی ، موقعیت جغرافیائی حاصلخیزی خاك و داشتن رودخانه های متعدد وضع اسف انگیزی دارد که بگفته شاعر :

گر بگویم شرح آن بیحد شود
مثنوی هفتاد من کاغذ شود

واز طرفی باکمی وقت نمی‌توان از عهده این امر مهم برآمد ،لذا بناچار شمه‌ای ازبهداری وشهرداری آن ناحیه گفته انشاءاله چنانچه توفیقی حاصل شود درباره نحوه پرداخت وام از طرف بانك کشاورزی بعده‌ای معدود وباصطلاح زارع و وضع درمانگاه شیروخورشید سرخ وطرز توزیع غلات آن مؤسسه به افرادبی‌بضاعت این شهر سخنی خواهم گفت، جمعیت این شهر بیش

بقیه در صفحه ۱۳

نماینده تاکسی داران در کرسی آزاد اصناف گفت:

تنبیه رانندگان، مسائل را حل نمیکند!

کسی که در این شهر شلوغ روزی شانزده ساعت کار کند بدون شك آدم شرافتمندی است

آقای خلیل ایرانی

پس از اظهارات آقای حبیبی نماینده تاکسی داران تهران در ششمین جلسه کرسی آزاد اصناف آقای خلیل ایرانی یکی دیگر از نمایندگان تاکسی داران پشت میکروفون قرار گرفت و اظهار داشت :

شدت عمل

دوست عزیز ما آقای حبیبی خواسته‌های ما را تا اندازه‌ای تشریح کرده‌اند الان تقریبا مدت بیست روز است که افسران محترم راهنمائی خیلی شدت عمل بخرج میدهند ، دلیل اول این سختگیری بوق زدن اتومبیل است بنده در روزنامه اطلاعات هفته گذشته شرحی نوشته بودم که آقای سرهنك وثیق هم روی آن دقت لازم فرموده بودند ما گفتیم که اگر بوق برای اتومبیل زائد است دستور بفرمائید بوق اتومبیل را باز کنند ، اگر بوق زدن لازم است موارد آنرا معین کنید که راننده درچه مورد میتواند بوق بزند ـ خیلی هم ساده است .

فرموده بودند که اگر ما بگوئیم بوق ماشین ها را باز بکنید این توحش ما را میرساند و ما چون وظیفه‌مان همکاری با اداره راهنمائی و رانندگی است و همیشه مقررات را محترم میشماریم هر طور راجع به آن بفرمایند عمل میکنیم .

بوق

اتومبیل مارا برای اینکه راننده بوق زده است توقیف میکنند و در یوسف آباد ـ شمیران جاده قدیم شمیران ـ پارك شهر ، تهران نو شهر ری و کرج متوقف میسازند.

آقایان ما مالکیم، پول به کمپانیها داده‌ایم و اتومبیل خریده‌ایم وچك و سفته داده‌ایم تا این اتومبیل راتحویل ما داده‌اند مابایستی این کالا را حفظ بکنیم که فردا صبح وسیله کار ما بشود. ما از مامورین خواهش کردیم که اجازه بدهید چون هوا سرد است و موتور اتومبیل میترکد اقلا آب آنرا خالی کنیم که آب توی آن نماند . خیلی اظهار تاسف میکنم از اینکه با ما مودبانه رفتار نکردند و نگذاشتند آب ماشین خودمان را خالی بکنیم .

فلسفه تنبیه !

حالا ما میخواهیم به‌بینیم از این توقیف اتومبیل که از روز پنجشنبه تاروز یکشنبه که روز سخنرانی است ومابایددر سخنرانی شرکت کنیم چه نتیجه‌ای گرفته میشود اگر راننده بوق زده و شما میخواهید واقعا باین اسم راننده را جریمه بکنید آیابا توقیف اتومبیل اومتنبه میشوددر حالیکه میرودو روی اتومبیل دیگری کار میکند .آهن را هم نمیشود که تنبیه و جریمه کرد .

و اما اگر بلحاظ وجود نقص فنی دستور دادید که اتومبیل راتوقیف کنند بمن جواب بدهید که شما در جاهائی که اتومبیل هارا میخوابانید

بقیه در صفحه ۱۳

آگهی مناقصه

سازمان بیمه های اجتماعی کارگران بیکدستگاه اتومبیل مجهز بدستگاه رادیوگرافی احتیاج دارد که از طریق مناقصه خریداری مینماید طالبین میتوانند برای ملاحظه مشخصات وشرائط شرکت در مناقصه همه روزه در اوقات کار اداری و حداکثر تاآخر وقت روز پانزدهم دیماه که آخرین روز قبول پیشنهادات است باداره تدارکات سازمان واقع در میدان ۲٤ اسفند مقابل ستاد ژاندارمری کل کشور مراجعه نمایند

مدیر عامل ـ مهندس زاوش

آ ـ ۳۰۰۸٤ ۱ـ۲

معالجه لك پیس لکهای قهوه‌ای جوش در مطب

دکتر هادی مرتضوی دیپلمه از اروپا و امریکا خیابان فردوسی کوچه بانك کارگشائی تلفن ۳۷۰۵۸

SYLVANIA سیلوانیا

لامپ فلورسنت سیلوانیا از هر لامپ فلورسنت پرنور تر است
لامپ فلورسنت سیلوانیا از هر لامپ فلورسنت زودتر روشن میشود
لامپ فلورسنت سیلوانیا اگر با استارتر سیلوانیا و ترانسفورماتور مخصوص که بعلامت Tamco مشخص است روشن گردد از کلیه لامپهای فلورسنت بادوامتر و تا ۷۵۰۰ ساعت عمر میکند .
نماینده انحصاری :شرکت سهامی تام ـ لاله‌زار پاساژ نور
تلفن ۳ر۳۰۳۹۸۱ آ ـ ۳۰۱۳۸

برای سرعت و صرفه جوئی در کار :

محل فروش ـ فروشگاه شرکت فیروز ـ خیابان سعدی .
فروشگاه تلویزیون ایران خیابان تخت جمشید تلفن ٤۷۸٤٥

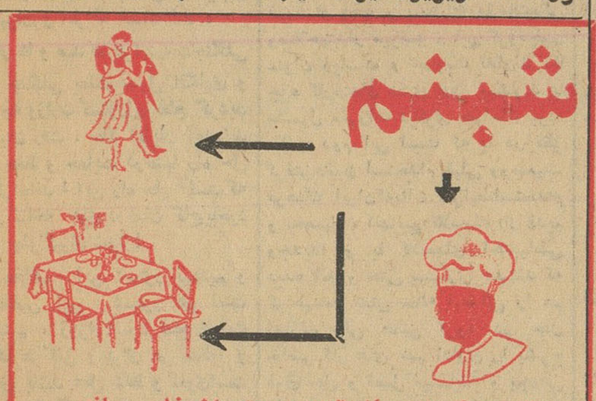

آ ـ ۳۰۲۰۸ آگهی مودت

کنگره مبارزه با هروئین جوانان برای

از ساعت شش بعد از ظهر روز گذشته اولین جلسه کنگره بزرك جوانان برای مبارزه با مواد مخدره در محل باشگاه اطلاعات تشکیل گردید .

در این جلسه عده زیادی از جوانان علاقمند به برانداختن این سم مهلك شرکت داشتند و هرکدام بنوبه خود بیاناتی ایراد نموده و نظریاتی برای مبارزه با هروئین دادند .

ابتدا آقای اعتمادی از کسانیکه در جلسه شرکت کرده بودند تشکر کرد واظهار داشت :

هدف ما از تشکیل جلسه امروز تعیین روشهای صحیح و پیدا کردن راه حل مناسبی برای مبارزه با مواد مخدره است .

سرویس جوانان روزنامه اطلاعات عقائد مثبت آقایان را در این زمینه منتشر خواهد کرد .

سپس بترتیب آقایان :دکتر عباس صنعتی رئیس آزمایشگاه انستیتو «پاراز یتولوژی» ومعاون بخش عفونی بیمارستان فیروز آبادی ـ ناصر روحانی زاده دانشجوی دانشکده علوم ـ موسی لسانی دانشجوی موسسه علوم اداری و بازرگانی دانشکده حقوق دکتر عزیزالله ملکوتی ـ دکتر داودمنادی زاده ـ سید علی اصغر خلیلی و بهروز پرچم آزاد در همین زمینه سخن گفتند که از شماره آینده بدرج مطالب آنها مبادرت خواهیم کرد .

کارخانه عظیم و مدرن روغن نباتی ناز اصفهان که جدیدترین کارخانه روغن نباتی ایران است مورد بازدید حضرت شیخ صقر ابن سلطان القاسمی حاکم شارجه قرار گرفت

آقای معین امین مدیر عامل کارخانه اظهار داشت :

ماشین آلات و تصفیه خانه این کارخانه ازمدرن ترین کارخانجاتی است که تا امروز بایران آمده و با اینکه بیش از چند ماه از بهره برداری کارخانه نمیگذرد روغن نباتی ناز محصول این کارخانه با استقبال بینظیر هموطنان گرام رو برو گردیده است .

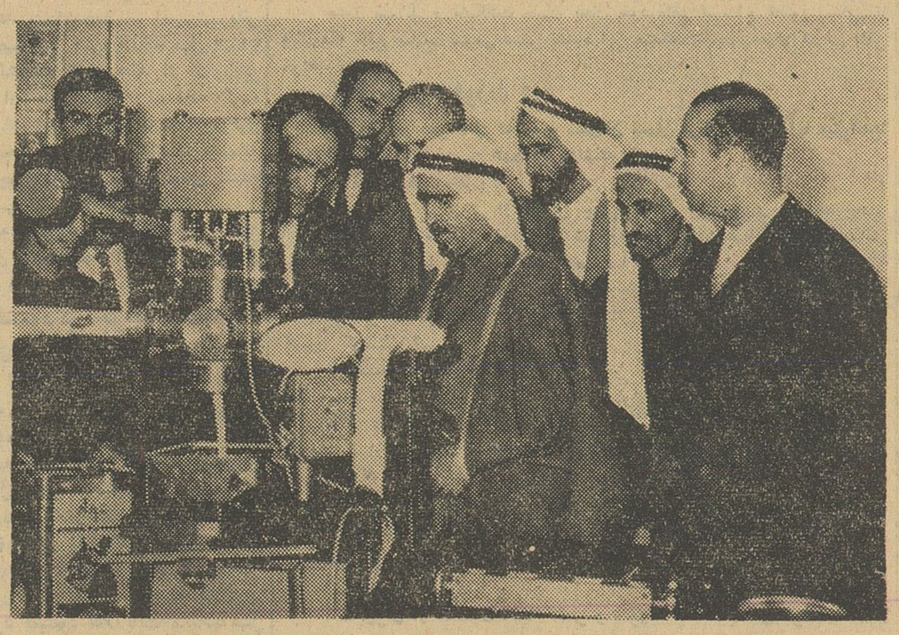

حضرت شیخ حاکم شارجه ازماشین آلات کارخانه روغن نباتی نازدیدن مینمایند

همانطوریکه خوانندگان عزیز اطلاع دارند در مسافرت اخیر حضرت شیخ صقر ابن سلطان القاسمی حاکم شارجه باصفهان از چند موسسه وکارخانجات این شهر دیدن نمودند . ساعت ۸ و نیم صبح روز چهار شنبه حاکم شارجه باتفاق سرکار سرهنك صدقی رئیس سازمان اطلاعات و امنیت استان و همراهان و عده‌ای از خبرنگاران بکارخانه روغن نباتی ناز در ۳ کیلو متری اصفهان وارد شدند ابتدا آقای محمد علی معین امین مدیر عامل وآقای اکبر نقشینه مدیر کارخانه خیر مقدم گفته و مدعوین را بداخل کارخانه راهنمائی نمودند درهر قسمت از کارخانه آقای معین امین توضیحات لازم رامیدادومرتبا حضرت شیخ صقر ابن القاسمی سئوالاتی مینمودند که بوسیله مترجم مخصوص ترجمه و بوسیله آقای امین پاسخهای مقتضی داده میشد دانه‌های روغن نباتی و مخصوصا ماشین آلات مدرن این کارخانه توجه حضرت شیخ را جلب نموده بود ، آقای معین امین ضمن توضیح اظهار داشتند قریب دو سال پیش درتحت توجهات اعلیحضرت همایونی و کمك های دولت توانستیم کارخانه مدرنی که ظرفیت ۱۰ تن روغن را دارد باصفهان وارد نمائیم و چون ما بهتر میتوانیم دانه های تازه را (از نظر نزدیك بودن راه) خریداری نمائیم روغن نباتی این کارخانه همیشه تازه و در ظرف مدت قلیلی که روغن نباتی ناز به بازار آمده چنان مورد استقبال مردم مخصوصا اهالی اصفهان قرار گرفته که تصور آن برای ما ممکن نبود حضرت شیخ پس از باز دید کلیه قسمتها به محوطه کارخانه آمده گلکاری و نظافت این کارخانه و مخصوصا جمله (جز ناز اصفهان نخرم ناز دیگری) که با گل ساخته شده بود توجه باز دید کنندگان را جلب نمود .

حضرت شیخ به محل پذیرائی آمدند و کار کنان کارخانه پذیرائی گرمی بعمل آوردند. حضرت شیخ اظهار داشتند بی نهایت خوشوقتم که ضمن اینکه از یکی از کارخانه‌های صنعتی ایران دیدن نمودم با مردان فعال و کاردانی چون آقای معین امین آشنا شدم امیدوارم در تحت توجهات پادشاه صنعت دوست ایران بتوانید گامهای موثری درراه پیشرفت صنعت ایران بردارید آقای امین متقابلا از اظهار لطف حضرت شیخ تشکر نموده و پس از خدا حافظی کارخانه را ترك نمودند آقای امین بحضرت شیخ و همراهان هر کدام یك قوطی روغن نباتی ناز محصول کارخانه رااهداء نمود و حضرت شیخ ضمن قبولی روغن نباتی اظهار تشکر کردند

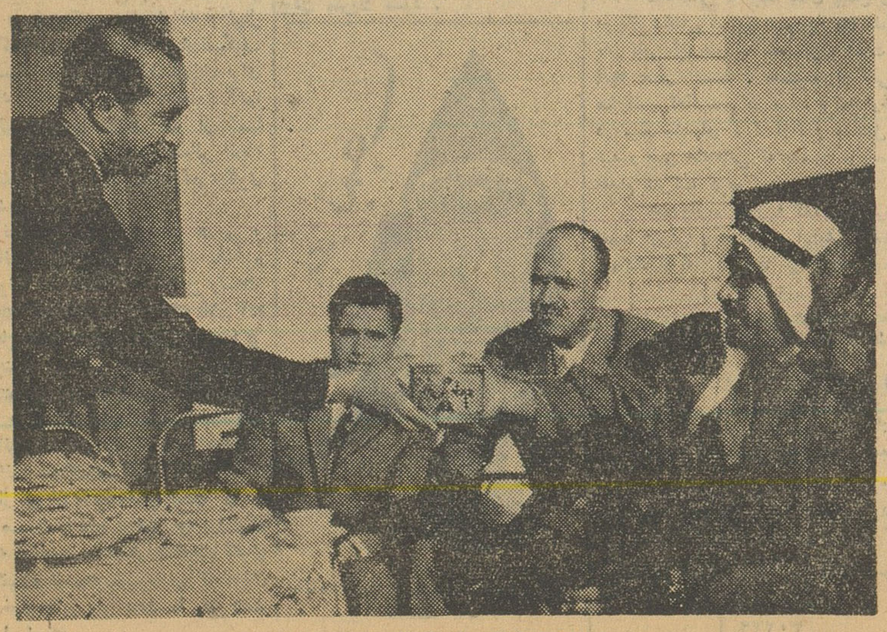

آقای معین امین مدیر عامل کارخانه یك قوطی روغن نباتی ناز بحضرت شیخ اهداء مینماید.

انتقاد

دکتر حسن صدر حاج سید جوادی

بهترین راه حل !

ملانصرالدین سوار برالاغ براهی میرفت ، چندتن از دوستان نیز همراه او بودند ولی پیاده طی طریق میکردند و دنبال ملامیرفتند .

ملا الاغ را متوقف کرد و وارونه بر روی آن سوار شد . رفقا گفتند ملا چرا چنین کرده‌ای ؟ گفت این بهترین راه حل بود برای آنکه پشت من بشما نباشد !

حالا وزارت کشاورزی و شهرداری تهران هم بهترین راه حل را برای حفظ و حمایت درختان کاج پیداکرده‌اند و آن راه حل اینست که دستور داده شده از قطع درختان کاج برای مراسم ژانویه جلوگیری شود !

ولی بدستور همین شهرداری بسیاری از درختان تهران و اطراف تهران و جاده پهلوی قطع گردید . و باز هم بعلت عدم مراقبت همین شهرداری بسیاری از درختان کهنسال در خیابان های تهران و اطراف خشک شد .

هزار ها و صد ها هزار درخت جنگلی و غیر جنگلی بعلت سهل انگاری و عدم توجه وزارت کشاورزی قطع گردید و از میان رفت . حالا آقایان آمده‌اند وبرای حفظ و حمایت درختها راه حل پیدا کرده‌اند ! این راه حل آنست که از قطع شاخه های درختان کاج یاخود درختها جلوگیری شود !

ما مخالف این دستور نیستیم و بر مخالفین این دستور هم لعنت می‌فرستیم ، زیرا اصولا قطع درخت از طرف هرکس و برای هر منظور و مقصودی باشد عمل غلط و لغوی است که میباید از آن جلوگیری کرد . اما بحث برسر اینست که راه حل وزارت کشاورزی و شهرداری برای حفظ و حمایت اشجار بی‌شباهت براه حلی نیست که ملانصرالدین پیدا کرده بود !

در اطراف تهران و در حدود ورامین باغهائی از درختان کاج ایجاد شده است ، نظر مالکین این باغها صرفا استفاده از فروش شاخه ها و یانهالهای کاج در شب عید کریسمس است .این نظر و هدف بهر صورت موجب شده است که باغهائی بوجود بیاید . تمام درختان باغها هم قطع نمیشود ، از ده بیست هزار درخت در حدود هزارشاخه یا هزار درخت قطع میگردد و بقیه باقی میماند ، بجای درخت های قطع‌شده نیز درختهائی غرس میشود . و این باغها از میان نمیرود بلکه همچنان باقی‌میماند وهوای تهران‌را تلطیف میکند ، ضمنا نظر صاحبان آنها نیز از استفاده مادی تامین میشود ، ولی اکنون‌که شهرداری و وزارت کشاورزی اجازه ندادند شب عید کریسمس از شاخه ها یا برفرض نهالهای کاج استفاده شود کسانیکه برای‌این منظور باغهائی‌ایجاد کرده اند دیگر بدنبال ایجادباغ نخواهند رفت و کوشش و فعالیتی در این کار بخرج نخواهند داد .

این راه حلی که شهرداری ووزارت کشاورزی برای حفظ و حمایت درختها پیدا کرده متاسفانه اصولی نیست فقط از نظر تبلیغاتی مفید فایده می‌باشد . یعنی اشخاص خوش باور و ساده‌لوح فقط باخواندن‌خبر ممنوعیت‌قطع‌شاخه‌ها و نهالهای‌کاج‌میگویندوزارت‌کشاورزی یا شهرداری چه فکر بکری بخاطرش رسیده‌است و چه قدم بلندی در راه حفظ و حمایت درختان برداشته !!

اگر این راه حل برای حفظوحمایت درختان لازم بود اکنون‌میبایددرسراسر اروپا و امریکا یك اصله درخت کاج وجود نداشته باشد زیرا اکثریت‌قریب باتفاق خانواده ها در شب‌عید کریسمس درخت کاج میخرند در صورتیکه از هر پانصد خانواده ایرانی یکی هم نه عید ژانویه را جشن میگیرد و نه‌درخت کاج میخرد . اما حقیقت امرآنست که کار های آنها برای حفظ و حمایت درختها اصولی است و اعمال ماسطحی. پافشاری وزارت کشاورزی‌وشهرداری و ایجاد هیاهو فقط جنبه تبلیغاتی‌دارد و قطع یا عدم قطع پانصد شاخه و نهال و یاحداکثر هزار شاخه و نهال درد کم درختی تهران را درمان نمیکند.

شهرداری و وزارت کشاورزی برای ازدیاد درخت ها و حفظ وحمایت آنها وظایف دیگری دارند که از آنها غافل هستند ودر عوض اعمالی انجام میدهند که جز ایجاد هیاهو ثمر دیگری ندارد .

آنها باید درختهای معابر عمومی و خیابانها و پارکهای عمومی و بالاخره میلیونها اصله‌درختهای جنگل راحفظو حمایت کنند نه درختی را که فلان آدم در باغ خود غرس کرده‌است . اگر مثلابنده بخواهم درخت تبریزی یا درخت چنار یا کاج منزل خودرا قطع کنم و از آن میزو کرسی بسازم و یا آنرا بفروشم چه کسی و بچه‌حقی میتواند جلوگیری کند ؟!

باز هم لازم بیادآوری است که ما بهر صورت با قطع درخت چه درژانویه و چه در نوروز و در هر موقعیت‌دیگری مخالفیم و ازدستورشهرداری وکشاورزی هم خوشحالیم ولی بحث ما یك بحث اصولی است .

گفتگو در شهر

تقاضای جمعی از کارمندان

آقایان کوهستانی - حائری - کریمی - معینی - معالی زاده - روشن - یزدانپرست - ایزدیان - حیدری - صدیق- اسمعیلی - ابن الشرعی- صدر - رستمی - محمد بیکی - مهدی زاده - مستوفی و چندین نفر دیگر از ممیزین اداره امور اسناد ثبت کل و سایر کارمندان باسابقه راجع بقانون استخدام کشوری می‌نویسند : مستفاد از قانون جدید استخدام این است که حقوق مساوی برای کار های مساوی داده میشود ولی معلوم نشده است تشخیص کار های‌مساوی چه نحو و با چه‌اشخاصی است و درجات گروه آنان برچه منوال‌است فی‌المثل درتمام‌وزارتخانه ها و ادارات کارمندان مطلع و ورزیده ای هستند باسم ممیز و بازرس ، عضو مقدم که در اعمال روسا و کارمندان در موارد اختلاف و شکایت رسیدگی نموده و از نظر انطباق با قانون و مقررات مربوطه گزارش و اظهار نظر مینمایند و مورد تصویب و بامضای مقامات‌عالی وصلاحیتدار میرسد و این گروه‌چون عنوان ریاست و معاونت ندارند آیا جزء کارمندان عادی تلقی میشوند یا مشمول مقررات دیگری خواهند بود. مطلب دوم این است که با در نظر گرفتن‌قانون استخدام قبلی ووضعیت فرهنگ ایران‌که‌باآن شرایط‌استخدام و تحصیلات آنهاغیر کلاسیك (از قدیم وجدید) و یا کلاسهای اختصاصی دیده اند و حتی بسیاری هستند که گواهینامه شش ساله ابتدائی را هم ندارند ولی همین گروه در حال حاضر کار های مهم اداری را بشرح فوق حل و فصل مینمایند و بجهاتی دارای میز ریاست و معاونت نیستند یا قبلا بوده اند و در حال حاضر نیستند وهشتاد بلکه‌نوددر صد امور اداری‌کشور نیز بدست این کارمندان میگردد در عین حال روشن نشده که این آقایان در چه گروهی خواهند بود واگر در گروه عادی قرار داده شوندیقینا حق‌مسلم آنها تضییع‌خواهد شد استدعا این است که اولیای محترم امور در تدوین قانون مورد نظر نسبت باین گروه عطف توجه عادلانه مبذول فرمایند .

کابل آزاد تلفن

شرکت سهامی تلفن ایران در خصوص شرح مندرج در شماره ۱۰۶۳۰ تحت‌عنوان (تقاضائی از شرکت تلفن) اشعار میدارد : در حال حاضر متاسفانه در حوالی باقر آباد کابل آزاد موجود نیست بمجرد فراهم شدن کابل آزاد سعی خواهد شد یکدستگاه تلفن همگانی ۲۴ ساعته درمحل مزبور نصب گردد

حق گماشته

از طرف ۳۵۰ نفر ماموران‌شهربانی که قبل از ۱۳۳۱ بازنشسته شده‌اند آقای تورج امین مینویسد درحالیکه باز نشستگان بعد از ۳۳۱ از تاریخ بازنشسته شدن‌ازحق‌گماشته استفاده میکنند پنجاه‌وچهارنفر افسرشهربانی وسیصد نفر همردیف که قبل از ۳۱ باز نشسته گردیده‌اند از فروردین ۳۶ از حق گماشته استفاده کرده مطالبات قبل را وزارت دارائی‌موکول به تحصیل مجوز پرداخت مینماید که چون تاکنون اقدام جدی نشده مقتضی است اقلا مقرر گردد کسوری را که اضافه بر سنوات خدمت طبق قانون اسفند ۳۵ از ما کسر کردند مسترد داشته و دیگر کسر نکنند.

بخشودگی جرائم مالیاتی

آقای رستم رستمی مینویسد بر طبق تصمیم اخیر کسانیکه مالیات معوقه دارند گذشته از زیان دیرکرد وجریمه صدی ۲۵ از اصل مالیات هم معاف میشوند البته این رویه‌برای وصول مطالبات بجاومفید میباشد ولی درباره اشخاصی‌که خوش‌معامله‌بوده‌اند وتمام بدهی خود حتی ،مالیات سال جاری را پرداخت کرده‌اند بایدپاداشی منظور شود که اگر بصورت نقدی هم مسترد نمیشود اقلا بابت مالیات سال آینده محسوب گردد تاخوش معامله بودن متروك نشود .

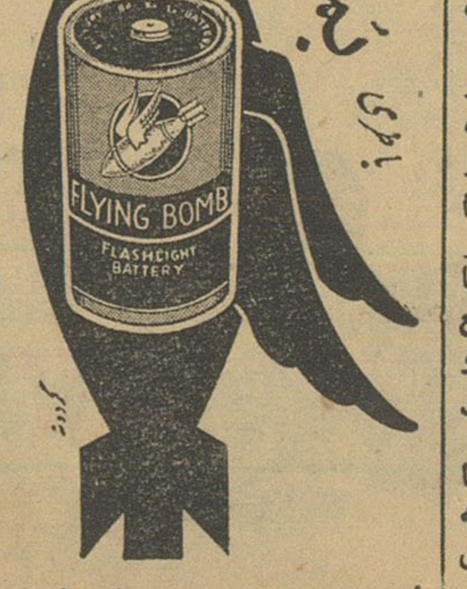

نماینده انحصاری : شرکت سهامی کومینکور سعدی ۵۷۲

آ_۳۰۲۳۴

مصاحبه شاهنشاه

- ۲ -

سئوال آقای ژنویو تابوئی مطرح شد این سئوال در زمینه اصول‌سیاست اجتماعی ایران در آینده بود شاهنشاه در پاسخ فرمودند :

-قبلا درباره اصول سیاست اجتماعی خودمان توضیحاتی دادم . برای اینکه توضیح بیشتری در این باره داده باشم باید این مطلب را اضافه کنم که چون جامعه مادر آینده باید بیش از پیش صنعتی شود بدون شك دارای قوانین اجتماعی و کارگری نظیر آنچه در جهان وجود دارد خواهد بود ،قوانینی که مااقتباس کرده ایم از روی قوانین سازمانهای بین‌المللی کار است و کوشش می کنیم همچنان در این راه جلوبرویم .

کارهائی که باید انجام شود عبارت است از ساختمان خانه های تازه برای کارگران ، ساختمان مدارس مجانی و بیمارستان‌ها برای کارگران و کشاورزان، تامین‌آب وبرق، بیمارستان و مدرسه جهت‌دهات، وضع مالیات عادلانه ، بطوریکه ثروتمندان به نسبت در آمد خود مالیات بیشتری بپردازند وآنهائی که وضع مالی‌شان خوب نیست از بیمارستانهای مجانی استفاده کنند. در کارهای خیریه و اجتماعی تاکنون باقدامات نسبتا مهمی دستزده ایم . در همین زمینه اقدامات دیگری نیز بعمل خواهد آمد .

تاسیس زایشگاهها و شیرخوارگاهها با سرعت بیشتری ادامه‌خواهد یافت . بطور خلاصه هدف‌نهائی ما رسیدن به این پنج اصل اساسی‌است :

برای هرکسی امکان کارکردن وجود داشته باشد ، بتواند خوب‌بخورد، خوب بپوشد ،مسکن خوب داشته باشد و از وسائل تعلیم و تربیت استفاده کند .

مساعی برنامه هفت‌ساله صرف زیر سازی کشور شده است ، هدف این‌برنامه ساختن راهها ، راه آهنها ، بندر ها ، فرودگاهها وتامین آب آشامیدنی برای شهر ها بود . اکنون مسئله وارد کردن گاز و برق درزندگی دهکده ها موردتوجه است . پس از پایان دوره برنامه هفت ساله یك برنامه پنجساله آغاز خواهد شد که همان هد فهارا دنبال خواهد کردوامیدوارم این‌برنامه باسرعت بیشترو دامنه وسیعتری اجرا شود .

هد فما این است که بتوانیم افزایش در آمد ملی را در سال‌از هشت تاده درصد بالا ببریم ونظر باینکه جمعیت کشور ما سالانه‌در حدود دو ونیم درصد افزایش می یابد فاصله ای که در این میان باقی میماند در حدود شش و نیم تا هفت در صد است که بدون شك بملت ما اجازه خواهد داداز یك زندگی بهتری بهره مند شود .

سئوال ادوارد سابلیه

سپس نوبت سئوال ادوارد سابلیه مفسرمعروف روزنامه «لوموند» رسید. سئوال این بود :

- غرب‌و مخصوصا فرانسه برای اینکه بتواند نفوذ خود را در آنمنطقه از جهان که ایران قرار دارد ، حفظ کند چه سیاستی باید در پیش گیرند ؟

شاهنشاه پاسخ دادند :

- آقای سابلیه، شما خودتان دراین مبحث کارشناس‌بوده و باوضاع واحوال منطقه ما بخوبی آشنا هستید . اول باید از آنچه فرانسه می تواند در کشور ما انجام دهد سخنی گویم . فرانسه در تمام زمینه ها می تواند بما از لحاظ فنی ، مالی و فرهنگی کمك‌کند .

ما شما را مانند همیشه با آغوش باز خواهیم پذیرفت‌واز آنچه بتوانید درکشورما انجام دهید قدرشناسی خواهیم کرد . ایران از لحاظ اهمیتی که دارد شاید بتواند برای دیگران در آینده نمونه و سرمشق باشد و نشان‌بدهد چگونه دو کشور مستقل و آزاد می توانند در بعضی زمینه ها با هم همکاری نزدیك داشته باشند تصور می کنم که باینترتیب هرگونه عقاید و افکار باطلی که ممکن است در بعضی مناطق دیگر وجود داشته باشد از بین خواهد رفت

امروز دیگر عصر استعمار سپری شده است و آنهائی که هنوز از این‌مقوله سخن میگویند شاید بعضی ملاحظات سیاسی‌را درنظر میگیرند . ولی بنظر من استعمار مرده است . استعمار به آن شکلی که سابق بود دیگر وجود خارجی ندارد .

شما می توانید در زمینه همکاری مشترك در کشور ما و مناطق دیگر سرمشق خوبی باشید و بهمه نشان بدهید که اکنون عصر جدیدی آغازشده و بزودی همه از ثمره آن بهره مند خواهند شد .

ایران و بیطرفی

سئوال «ریموند هوبر» یکی دیگر از روزنامه نگاران فرانسوی مطرح‌شد

-بعضی از ناظران چنین وانمود می کنند که ایران ممکن است تحت تاثیر سیاست بیطرفی که اساس آن در بلگراد گذاشته شده است قرارگیرد. ممکن‌است شاهنشاه نظر خود را نسبت باین شایعات بیان فرمایند ؟

شاهنشاه فرمودند :

-چند سال پیش ، هنگامی که ما بعضویت یك قرارداد دفاعی-دفاعی محض- در آمدیم . قبلا در اطراف اقدامی که می‌خواستیم به آن دست بزنیم دقیقا غور کردیم .و ضمن بررسی تاریخ ۱۵۰ساله کشور خودمان باین نکته متوجه شدیم که در طول این مدت استراتژی و جغرافی هیچگونه تغییری نکرده است، بعلاوه این موضوع در منشور ملل پیش بینی شده است .مواد ۵۱ و ۵۲ این منشور بملت ها و بدسته ای از ملل اجازه میدهد که باهمکاری بایکدیگر آرامش و آسایش خاطر بیشتری برای خود تامین کنند .

هنوز مسائل و مشکلات جهان بحال خود باقی است و تصور میکنم تا هنگامیکه خلع سلاح عمومی عملی نشود این مشکلات بهمین حال کنونی باقی خواهد ماند .

سئوال ادیوم فورت :

-ایران در عین حال که عضو سازمان پیمان مرکزی است آیا میتواندبا اتحاد شوروی‌روابط حسن همجواری داشته باشد ؟

شاهنشاه فرمودند :

-هیچ چیز عادی تر از داشتن چنین روابط با شوروی نخواهد بود ، زیرا مادارای مرز مشترك طویلی با شوروی هستیم و سیاست ما براساس دوستی وهمکاری با همه کشورها مخصوصا همسایگان استوار است . تنها چیزی که ما خواهان آن هستیم حفظ یکپارچگی و استقلال‌مان است تابتوانیم باوسایل خود و به پیروی از سنن باستانی خویش در راه ترقی و توسعه کشور کوشش کنیم .

خوشبختانه یا بدبختانه ، نظایر این پیمانها در همه جا وجود دارد: مثلا پیمان ناتو ، پیمان ورشو ، سنتو و قرارداد چین و شوروی . ما هرگز همسایگان شمالی خودرا از ورود به پیمانی مانند قرارداد «ورشو» مورد نکوهش قرارنداده ایم ، بعقیده ما عضویت شوروی در این پیمان مانع آن نمی‌شود که نسبت بایران سیاست حسن همجواری داشته باشد همانطور هم وارد شدن ما در پیمان «سنتو» بهیچوجه مانع از دوستی صمیمانه وهمکاری صادقانه میان کشور من و شوروی در بسیاری از زمینه ها نخواهد بود .

مصر و سوریه

سئوال موریس دلور :

- ایران از شکست اتحاد مصر و سوریه چه نتیجه ای گرفته است ؟

شاهنشاه فرمودند :

-هنگامی که چند سال پیش وحدت سوریه و مصر اعلام‌شد ما سخت دوچار شگفتی شدیم. سوریه یك ملت پیش افتاده وبا فرهنگ است وموازنه بازرگانی آن همیشه خوب‌بوده است از مدتی پیش می شنیدیم که اوضاع آنجا عادی نیست . ملت‌سوریه نمی توانست سلطه دیگران را بپذیرد و همانطور که دیدیم در صدد برآمد اوضاع را تغییر دهد و بار دیگر جای‌خودرا در میان ملتهای کاملا آزاد و مستقل بدست آورد ، این کار بسرعت عملی شد و طبق اطلاعاتی که بدست ما رسیده است گوئی‌تمام ملت سوریه در این اقدام شرکت کرده بود .

امیدواریم سوریه که‌بار دیگر در جرگه ملت های مستقل دنیا در آمده است ارزش و اعتبار و آرامش داخلی خودرا باز یابد و در یك محیط سعادتمند به پیشرفت خود ادامه دهد .

بقیه دارد .

جناب آقای دکترحکمت نژاد رئیس محترم بیمارستان حکمت (اصفهان جلفا)

بدینوسیله از حذاقت ومراقبت جنابعالی وسایر پزشگان محترم بیمارستان که باعمل ماهرانه و معالجات مؤثر اینجانب و همسرم راکه دراثر تصادف اتومبیل مصدوم و مجروح شده بودیم از خطر هلاکت و ناراحتی و عذاب نجات بخشیده‌اید همچنین از دلسوزیهای اثر بخش پرستاران گرامی آن بیمارستان که در مدت بستری بودن نسبت به اینجانبان مبذول داشتند نهایت سپاسگذار توفیق و سلامت جنابعالی را از خداوند مسئلت مینمائیم .

شهرضا ۱۴ر۹ر۱۳۴۰ علیرضا حمیدی آ_۳۰۲۲۲

تقاضای مردم از دولت

ابراز انزجار وتنفر مردم ازتحریکات دردانشگاه تهران

از انجمن محلی دوستداران علی‌بن ابیطالب شرق دلگشا

جناب آقای دکتر امینی نخست‌وزیر محبوب وباتدبیر وریاست معظم انجمن های محلی شرق تهران

بانهایت ادب بشرف‌عرض عالی میرساند - نظرباینکه انجمنهای محلی وظیفه خود میدانند هرگونه نظریات اصلاحی وعمرانی که بنفع جامعه و سرافرازی میهن عزیزشان باشد بمقامات عالیه امور مملکتی پیشنهاد نمایند تادر صورتی که برای حفظ و حراست مملکت نافع تشخیص دادند بمرحله اجراد بگذارند .

اینك این انجمن بانهایت احترام به آن جناب که عهده‌دار مقام محترم نخست‌وزیری ایران عزیز میباشید ودراین مدت قلیل ازهرلحاظ آزمایش صحت عمل و کاردانی‌و لیاقت وسرکوبی فاسدین وخائنین بمملکت را داده وغیز ازاین هم انتظار دیگری ازدولت آن جناب نداشته ونداریم یادآوری مینمائیم که‌البته جناب‌عالی بهتر وبیش ازهمه مستحضر میباشید که بودجه این مملکت از جمع آوری مالیاتها چه مستقیم وچه غیر مستقیم تامین میشود وآن‌راهم مامردم بصندوق دولت میپردازدیم وبزرگترین رقم ازبودجه این مملکت بدانشگاه و فرهنك اختصاص داده شده آمال و آرزوی ماهم این است که بودجه فرهنك ودانشگاهها که برای تربیت و آموزش فرزندان‌ما تاسیس شده از کلیه دستگاههای دیگر دولتی اضافه ترباشد بدلیل آنکه دانشگاهها مخصوصا دانشگاه محترم تهران که یك موسسه بزرك علمی وتربیتی به جهان آزاد معرفی شده وبایستی فرزندان ما با آزادی وامنیت کامل دراین مکان مقدس مبادرت بتحصیل علم نمایند تابرای اداره نمودن آینده‌ایران‌عزیز مهیا وآماده شوند ...

متاسفانه جای بسی تاسف وتاثیر است که هروقت دولت مقتدری برای اصلاح‌امور مملکتی قدمهای موثر ومفیدی برمیدارد انگلهای اجتماع و زالو صفتانی که‌همواره خط‌مشی وبرنامه کارشان جزمکیدن خون ضعفا وگمراه نمودن جوانان مملکت‌ما و تهی نمودن خزانه کشور چیز دیگری نبوده بپای میز عدالت کشیده میشوند بدستور ایادی آنان درمقدس ترین مکانها که فرهنك ودانشگاه نام دارد تحریکاتی صورت میگیرد واز احساسات پاك وبی آلایش ومیهن پرستانه فرزندان معصوم ماسوء استفاده کرده و ببهانه برقراری یادبود روزی که از آن روز به جز خاطره تلخ ونفرت وانزجار چیز دیگری نداریم تظاهراتی بعمل‌آید ودرنتیجه طبق برنامه دیوسیرتان بلوا واغتشاش برپا گشته پدر ومادر عده‌ای از جوانان راداغ دار وماتم زده‌نموده ونور چشمان مارابرای لباس عمل پوشانیدن مقاصد پلید وشومشان بخاك وخون کشند .

جناب آقای‌دکتر امینی‌نخست‌وزیر باتدبیر ومقتدر ایران‌مافرزندان‌خودرا بدبستان ودبیرستان و دانشگاه برای چه‌میفرستیم بجز آنکه برای کسب علمو دانش ودرك نکات فاضله انسانی که‌در آینده برای مملکت فردی‌مفید وموثر واقع شوند یاآنکه برای هوچی‌گری یادگرفتن وآلت شدن برای اجرای مقاصد پلیدو شوم دیگران ؟واین جنابعالی میباشید که نباید اجازه دهید افرادی دیوسرشت وگرك صفت که‌خودرا بصورت میش درآورده ومقدس ترین مکانها (فرهنك ودانشگاهها)راه یافته وخودرا با تغییر قیافه در جمع دانشجویان جازده و کلمه مقدس دانشجوئی رابروی خودنهند و کاری بجز گمراه نمودن اغفال کردن وبازداشتن از تحصیل و حتی بخاك و خون کشیدن فرزندان ما برای اجرای مقاصد پلیدشان کاردیگری ندارند بایستی از جناب آقای دکتر فرهاد رئیس محترم دانشگاه تهران خواستار شوند که‌بادولت خدمتگذاری که آن جناب درراس آن قرار دارند همکاری وتشریك مساعی جدی بعمل آورند تاقبل ازآنکه برای حفظ وحراست و برقراری امنیت کامل وطرد این انگلهای اجتماع‌دولت مجبور بشدت عمل شود دستور سریع دهند ریشه فسادرا در هر نقطه ومکانی هست کشف وازبیخ وبن قطع نمایند وبرای حفظ جان نورچشمان ما بانهایت قدرت‌و درایت تدبیری اتخاذ نمایند که ماپدران ومادران و عموم ملت شرافتمند ایران از این‌نگرانی وتشویش واضطراب خاطر آسوده شویم ومحیط محترم‌دانشگاه وفرهنك همانطوریکه سزاوار مقام آن است حفظ ،مقام هم اول بایستی از جانب شخص دانشجویان عزیز حفظ شود محترم مانده واز تحریك واغفال وتشنج که زیانی بیش بیار نمیاورد محفوظ ومصون بماند .

موقع‌را مغتنم‌شمرده‌شایسته‌ترین احترامات فائقه را تقدیم میداریم

رئیس انجمن محلی دوستداران علی‌ابن ابیطالب (ع)شرق دلگشا

احمد سلیمانی

عده‌ای از اهالی تهران

جناب آقای نخست وزیر رونوشت اطلاعات

خاطر آن جناب مستحضر است که مدتی است که عده‌ای از جوانان پر شور دانشگاه را که گل سر سبد جامعه هستند وسعی در کسب علم ودانش دارند از تحصیل باز داشته هر روز به عناوین مختلف با کسب دستور از اربابان خود بهر کجا که می خواهند می برند چون بیش از این نمی توانیم ناظر باشیم که هزینه‌ای که با هزاران خون دل فراهم نموده و جهت فرزندان خود خرج می کنیم بهدر برود لذا از دولت آن جناب تقا ضاداریم که اقدام عاجل در طرد این عناصر ازمحیط دانشگاه نموده تا نور چشمان عزیز مان که امید آینده ما و کشور هستند از کسب علم و دانش باز نمانند .

محمد علی ابرامی - علی پورناد علی - حسین دهقانپور - حبیب‌اله اسماعیل زاده - رحمان اله‌داد - محمد تقی شعبانپور - علی مطاعی - عباس اسلامی - قاسم تاجیك - عبدالعظیم فلسفی - محمد مؤذنی - محمد خجسته پناه - مسلم امینی - حسین سیرانی - محمد رضا آراسته - حبیب‌اله گلدار و چند امضاء دیگر

از انجمن محلی عمران و آبادی کوی رشیدیان

جناب آقای نخست وزیر

رونوشت کیهان - رونوشت اطلاعات - رونوشت تبلیغات

از آنجائیکه انجمن های محلی حق دارند نظریات اصلاح طلبانه خود رابدولت ابراز داشته وبرای سربلندی مملکت و حفظ امنیت که‌از اهم وظایف دولت است آنچه مشاهده میکنند صریحا بگویند اینك شورای انجمن های محلی بدولت جنابعالی که‌دراین مدت کوتاه امتحان لیاقت و قدرت عمل و درستی و مبارزه با فساد را داده‌است یادآورمیشود که بودجه مملکت از مالیاتی جمع میشود که مستقیم و غیر مستقیم ما مردم میپردازیم و رقم بزرگی از این بودجه اختصاص بدانشگاه دارد وماآرزو داریم که برای تربیت و آموزش فرزندان مابودجه فرهنك و دانشگاه از همه مؤسسات بیشتر باشد و دانشگاه ها مخصوصا دانشگاه تهران یك مرکز بزرك علمی و تربیتی به دنیای آزاد معرفی گشته و فرزندان ما باامنیت و آزادی دراین کانون معرفت‌درس بخوانند وبرای اداره آینده مملکت ما آماده بشوند ولی جای تاسف و نگرانی است که هروقت دولت برای اصلاح امور مملکت گامهای سریع ثمربخش برداشته وریفورم اقتصادی دست زده وعناصر بزه‌کار رابپای محاکمه کشیده بدستور دشمنان دردانشگاه تحریکاتی صورت میگیرد که‌از احساسات پاك فرزندان معصوم ما سوء استفاده نموده ببهانه یادبود روزی که‌از آن خاطره تلخ ونفرت داریم تظاهراتی صورت گرفته درنتیجه طبق برنامه بدخواهان بلوا واغتشاش برپاگشته عده‌ای از فرزندان مابخاك و خون کشیده شوند ما فرزندان خود را بمدرسه ودانشگاه برای‌کسب علم و تزکیه نفس و یافتن ملکات فاضله انسانی میفرستیم نه برای هوچی‌گری وآلت شدن اجرای اغراض دیگران این شما هستید که نباید اجازه بدهید افرادی ناپاك که بی‌شك دانشجو نیستند و خود رابه‌قیافه دانشجو درجمع اطفال بیگناه ماجا زده‌اند راه یافته آنها را اغفال کنند وباسم‌پاشی ازراه تحصیل بازدارند وناگهان بما‌اعلام نمایند که عده‌ای شهید راه اغراض دشمنان مملکت گشته باید از جناب آقای رئیس دانشگاه‌خواست که‌بادولت همکاری و همفکری جدی نموده بیش‌از اینکه برای حفظ امنیت دولت مجبور بشدت عمل شود ریشه فساد را هرجا هست قطع‌نموده وبرای حفظ جان فرزندان مابانهایت درایت و قوت تدبیری شدید و تند اتخاذ نمود که مردم ازنگرانی و تشویش خاطر نجات یابیم و محیط دانشگاه‌همانطور که سزاوار مقام آنست و حفظ مقام آنهم باید اول‌از جانب خود دانشجویان حفظ شود محترم مانده واز تحریك و اغفال و تشنج که‌زیانی بیش ببار نمیاورد مصون و محفوظ بماند .

از طرف ساکنین کوی رشیدیان حاج محمدقادری وچندامضای‌دیگر

قابل توجه هنرمندان نقاش و مجسمه ساز

سومین دوره نمایشگاه بزرك دوسالانه «بی‌ینال» تهران در فروردین ماه ۱۳۴۱ باهتمام هنرهای زیبای کشور برپاخواهدشد.

از آنجا که این نمایشگاه نمودار کوششهای گوناگون‌هنرمندان ایرانی خواهد بودبدینوسیله‌ازهمه‌هنرمندان نقاش ومجسمه‌ساز باتخت وشهرستانها دعوت میشود که در این نمایشگاه شرکت جویند . آثاریکه در نمایشگاه «بی‌ینال‌تهران» عرضه خواهدشد شامل نقاشی رنك روغنی ، آب رنك ، نقاشی بارنگهای جسمی «گواش» ، طراحی ، سیاه قلم ، حکاکی ، چاپ ، سنگی «لیتوگرافی» و مجسمه‌سازی خواهد بود.

هیئت داوری صالح و بصیری مرکب از هنرشناسان‌ایرانی و خارجی از میان آثار عرضه‌شده در نمایشگاه مجموعه‌ای‌برای ارسال بغرفه ایران در «بی‌ینال‌جهانی ونیز» برخواهد گزید.

از جانب موسسات ملی ودولتی جائزه ها و پاداشهائی برای اعطاء بصاحبان آثار بدیع نمایشگاه درنظر گرفته شده است. هنرمندان شرکت کننده میتوانند آثار خودرا حداکثر تاپانزدهم بهمن ماه آینده باداره روابط بین‌المللی وانتشارات هنرهای‌زیبای کشور (کاشی ۷۶ ،خیابان دانشکده ،تهران) تسلیم نموده‌ورسید دریافت دارند . هنرمندان مقیم شهرستانها بایستی آثار خودرا باپست سفارشی ارسال فرمایند.

آثاریکه درنمایشگاه دوسالانه تهران بمعرض نمایش گذاشته خواهد شد نبایستی قبلا در نمایشگاه دیگری عرضه شده باشد.

شرکت کنندگان میتوانند در هریك از رشته ها از یك تاهفت‌اثر ارسال دارند. آ_۲۶۸۱۲ ۱_۱۵

آگهی تشکیل دادگاه بخش

درسراوان دادگاه بخش تشکیل واز تاریخ ۲۷ر۸ر۴۰ که‌رسما افتتاح وشروع بکار نموده قبول دادخواست مینماید.

۱_۳ آ_۲۹۹۶۴ وزیر دادگستری

آگهی مناقصه‌خرید لوازم آزمایشگاه

شرکت سهامی کارخانجات قند ایران شصت‌وسه (۶۳) قلم‌لوازم آزمایشگاه مورد احتیاج کارخانهای تابعه خودرا از طریق مناقصه خریداری مینماید شرایط و مشخصات مناقصه درداره معاملات خارجی شرکت واقع در خیابان ویلا- خوشبین موجود است پیشنهادات‌تاآخر وقت اداری روز ۱۰ر۱۱ر۴۰ قبول و درساعت ده صبح روز بعد باز و قرائت خواهد شد شرکت در مناقصه بمنزله قبولی کلیه شرایط مناقصه میباشد . ۱_۲ آ_۲۹۹۶۰

آگهی مناقصه خرید نوشت افزار

سررشته‌داری دانشگاه جنك کاغذ - کاربن - مرکب‌استنسیل مارك دیك- ایلامز- پلیکان - گستنتر- کاغذ پوستی اعلا- کاغذسفید چهاربرگی و ۵ر۴برگی و ۳۳قلم نوشت‌افزار مورد احتیاج‌راطبق‌فهرست موجوده بمناقصه خریداری مینماید داوطلبان شرکت در مناقصه بایستی قبلا برای دریافت فهرست لوازم مزبور وشرایط معامله بسررشته‌داری دانشگاه جنك مراجعه نموده سپس باپرداخت مبلغ سی‌هزار ریال‌سپرده بحساب ۱۲۱۱ دارائی شماره ٤ویا پیوست نمودن تضمین بانکی معادل مبلغ‌مزبور پیشنهاد خودرا تاپایان ساعت اداری روز ۳۰ آذرماه ۴۰ بدفتر سررشته‌داری دانشگاه جنك تسلیم ورسید اخذ نمایند یك نسخه از پیشنهاد مزبور رانیز باداره بازرسی مالی ارتش بفرستند.

پیشنهادات رسیده روز دوم دیماه ۴۰ ساعت نه‌صبح درکمیسیون خرید دانشگاه جنك باز وقرائت میشود . حضور پیشنهاددهندگان در جلسه مناقصه آزاد و دانشگاه جنك دررد ویاقبول یك یاکلیه‌پیشنهادات رسیده مختار است به‌پیشنهاداتی که فاقد سپرده باشد ترتیب‌اثر داده نخواهد شد . سررشته‌داری دانشگاه جنك

آ_۳۰۱۴۸

آگهی مناقصه تکمیل عملیات ساختمانی

نیروی دریائی تکمیل ساختمان آموزشگاه مهناوی منطقه دریائی شمال راطبق نقشه‌و مشخصات مربوطه بمناقصه میگذارد .

۱- داوطلبین میتوانند از تاریخ ۱۸ر۹ر۴۰ تاآخر وقت اداری روز ۲۸ر۹ر۴۰ برکن‌چهارم ستادنیروی دریائی در مرکز ویا بمنطقه دریائی شمال دربندر پهلوی مراجعه ودر مقابل پرداخت ۲۰۰ریال مشخصات مربوطه را دریافت دارند .

۲- پیشنهاددهندگان بایستی پیشنهادات خودرا دردوپاکت که جمعا دریك پاکت لاك ومهرشده ودارای عنوان مناقصه باشد تاساعت ۱۰صبح مورخه ۲۹ر۹ر۴۰ دربندر پهلوی بستاد منطقه دریائی شمال تحویل ورسید دریافت نمایند.

۳- پاکت الف محتوی کلیه مشخصات ومدارك که همگی‌بامضاء پیشنهاددهنده رسیده باشد همچنین برك ضمانت نامه بانکی بمبلغ یکصدوپنجاه هزارریال یارسید سپرده وجه نقد بهمان مبلغ بحساب شماره ۱۳۷۰ نیروی دریائی دربانك مرکزی ویابحساب منطقه دریائی شمال دربانك ملی بندر پهلوی .

٤- پاکت ب محتوی پیشنهادکه درآن‌بطورصریح وروشن بدون قیدوشرط میزان تخفیف یااضافه بهائی که پیشنهاددهنده نسبت‌به‌بهای واحد کار قائل شده باحروف وعدد نوشته وامضاء ومهرکرده باشند.

۵- پیشنهادات واصله درساعت ۱۰ صبح روز ۲۹ر۹ر۴۰ بازوقرائت خواهد شد .

۶- ابتدا پاکت الف باز وقرائت میگردد چنانچه پیشنهادی فاقد قبض سپرده باشد مردود شناخته شده وپاکت ب‌آن بازنخواهد شد.

۷- به‌پیشنهاداتیکه دیرتراز وقت مقرر برسد یامشروط و مبهم باشد ترتیب‌اثرداده نخواهد شد .

۸- نیروی دریائی دررد یاقبول کلیه پیشنهادات مجازو مختاراست.

۹- پس‌از تعیین برنده اول سپرده شرکت کنندگان باستثنای نفردوم مسترد خواهد شد . برنده مناقصه موظف است پس‌از ابلاغ در ظرف۷ روز در دفتر خانه اسناد رسمی حاضر وقرارداد مربوطه راامضاء ومبادله نماید . در صورت استنکاف از عقدقرارداد در مدت مشروحه فوق سپرده او بنفع ارتش ضبط خواهد شد و بنفردوم در صورتی که مابه‌التفاوت مبلغ پیشنهادی اوبانفر اول از میزان سپرده تجاوز ننماید اخطار خواهد شد که جهت عقدقرارداد حاضر شود چنانچه نفر دوم‌از عقدقرارداد خودداری کند سپرده اونیز بنفع ارتش ضبط خواهد شدو هیچگونه ادعائی از طرف آنها مسموع نخواهد شد .

۱۰- پس‌از عقدقرارداد بانفر اول برنده بلافاصله سپرده نفردوم مسترد خواهد شد .

۱۱- هزینه نشرآگهی وحق‌الثبت وسایر عوارض ومالیات بعهده برنده مناقصه خواهد بود.

۱۲- شرکت‌کنندگان بایستی صلاحیت فنی ومالی داشته و جزو لیست طبقه‌بندی اداره مهندسی ارتش باشند.

آ_۳۰۱۴۶ نیروی دریائی

این پرونده ارزش...

بقیه از صفحه ۵

پرونده حاضر از نظر رسیدگی وهم از لحاظ نقص تحقیقات و عدم انجام تشریفات و اینکه موضوع درصلاحیت دادگاه محترم نیست قابل رسیدگی و تعمق می‌باشد .

پس از اظهارات آقای سرهنك آزمین رئیس دادگاه خطاب بسرکار سرهنك رستگار گفت : از موکل خود دفاع نمائید .

بحث در سه موضوع

سرهنك رستگار اظهار داشت : بانهایت احترام بعرض دادگاه محترم میرساند ،سایر وکلای آقای دکتر بقائی‌بطور کامل درمورد عدم‌صلاحیت دادگاه و اتهام ناروای انتسابی‌موکل من ، همچنین رعایت قانون در باره امرتعقیب و عدم رعایت اصول‌قانون در مورد تحقیقات مقدماتی و بعدی بقدر کافی مطالبی اظهار داشتند ولی‌بعقیده بنده مطلب هر قدربیشتر موشکافی شودبی اعتبار بودن‌پرونده بهتر مدلل خواهد شد لذا بنا به وظیفه‌ای که‌دارم راجع بسه موضوع مطالبی‌بعرض‌خواهم رسانید که‌عبارتند از سیاسی‌بودن اتهام و عدم‌صلاحیت دادگاه نظامی،عدم صدور امرتعقیب و بالاخره نقص تحقیقات .

اتهام سیاسی است

راجع‌بسیاسی بودن اتهام بطوری که‌دادرسان محترم استحضارحاصل کرده بودند ماده ۶۲ قانون‌مجازات عمومی که در کیفر خواست به آن استناد شده و دادگاه بدوی طبق آن موکل را محکوم کرده است جزو جرائم سیاسی است ، چون جزو جرائم سیاسی است بنا بر این طبق اصل ۷۹ قانون اساسی بایستی هیئت‌منصفه در دادگاه حاضرحضور داشته باشد در صورتیکه ما چنین هیئتی را در اینجانمی بینم ، هر چند درقانون‌مجازات‌عمومی جرائم‌سیاسی تحت‌عنوان خاص بطور روشن‌معین نشده و ظاهرا مثل اینکه قانون ـ گذاران توجهی بجرائم سیاسی نکرده‌اند و یا اصلا در این مورد قانون وجود ندارد بنا براین لازم است باین موضوع توجه کرد که آیا در قانون اشاره بجرائم‌سیاسی شده است یا نه ؟

سپس ناطق مواد ۷۲ ، ۷۷ ، ۲۶ ، ۵۴ و ۵۵ قانون اساسی را قرائت کرد و ضمن خواندن ماده ۷۲ اظهار داشت که‌منازعات راجع بحقوق سیاسیه مربوط بمحاکم عدلیه‌است مگر در صورتیکه قانون استثناء قائل شود و نتیجه گرفت که جرائم سیاسی‌وجود دارد،ناطق سپس‌افزود: بطوریکه دادرسان محترم استحضار دارند جرائم بدو قسمت اساسی تقسیم شده‌اند .

۱ـ جرائمی که متوجه سیاست عالیه کشور است .

۲ـ جرائمی‌که متوجه‌نظم عمومی و اشخاص است .

اولی نیز بدو قسمت در قانون تقسیم شده است ، اول جنحه و جنایت بر ضد امنیت خارجی‌مملکت و دوم جنحه و جنایت بر ضدامنیت داخلی مملکت ، پس ماده ۶۲ که در کیفر خواست استناد شده است مربوط بسیاست خارجی مملکت میباشد وتحت‌عنوان جنحه وجنایت برضد امنیت خارجی مملکت‌است، آقای‌سرهنك امین پور بقدرکافی در مورد ماده ۳۸ و ماده ۷ قانون دادرسی‌کیفر ارتش مخصوصاتبصره آن بحث فرمودند و مطالب کافی بعرض‌رسانیدند ، بنده لازم‌نمیدانم در اطراف آن بحث زیادی بکنم ، در هر حال امرتعقیب باید از طرف فرمانده ناحیه صادر شود ، اینکار نشده ، این پرونده جز اوراق سیاه ارزش قضائی ندارد،چه‌پرونده‌ایست معلوم نیست ؟

ناطق سپس مواد ۱۴۳ و ۱۷۰ قانون را قرائت کرد و گفت : باین‌نتیجه میرسیم که‌توقیف‌آقای دکتر بقائی ، بازپرسی از ایشان صدور قرار مجرمیت ، صدور کیفر خواست،رای دادگاه‌بدوی ،مدافعات ماهمه از درجه اعتبار ساقط است زیرا همانطوری که عرض کردم پرونده‌ای در کار نبوده است که‌ما از آن دفاع کنیم.

آقای دکتر بقائی هنگامیکه به دانشگاه میرفتند در وسط خیابان بازداشت شدند و ۲۶ روز در بازداشتگاه بودند .

چرا بازداشت کردند ؟

مقصود از بازداشت آقای دکتر بقائی این‌بود که ایشان را ازفعالیت های انتخاباتی باز دارند ، آری این پرونده برای این مقصود تشکیل شده است، ایشان‌مینویسند آقای بازپرس من قصد مسافرت در داخل‌کشور را دارم ، به‌بازپرس چه ارتباطی دارد که میگوید : مسیر حرکت شما کجاست ؟ جز اینکه تولید سوء ظن میکندعلت دیگری ندارد ،

آقای دکتر بقائی بکرمان میروند و قریب ۳۰ ساعت در آنجا میمانند ، بمحض اینکه برمیگردند در فرودگاه توقیف میشوند ، از آن تاریخ تاکنون بازداشت هستند ، اگر چنانچه بدقت پرونده را مطالعه کنیم می‌بینیم که تمام اعمال و رفتارشان تحت کنترل بوده‌است ، چنانچه سازمان امنیت طبق شماره موجود مسافرتهای آقای دکتر بقائی را در داخل‌کشوربدادستانی‌ارتش مینویسد این بازداشت بر خلاف قانون است ، زیرا ایشان بقید وجه التزام درصورتیکه تعهد هم نکرده‌اند و گفته اند که من در داخل کشور هستم از تهران خارج شده‌است ،ناطق سپس ماده ۱۳۶ اصلاحی‌مکرر راقرائت کرد و افزود از سرکار دادستان‌محترم استدعا دارم‌که بگویند کجاست‌برگ جلب و احضاریه ایشان ؟ بازداشت ایشان جنبه خاص داشته است واینها تضییقاتی است که نسبت بموکل‌محترم وارد آمده‌است ،ایشان مدتها جزو مقننین مملکت بوده‌اند بااینحال بیش از یك سال در زندان مانده‌اند بعنوان اینکه شما صمیمیت قوای انتظامی را متزلزل کرده‌اید !

باید بیایند و تحقیق کنند که کدام افسر صمیمیتش نسبت‌بمملکت متزلزل شده‌است و از تزلزل او چه ضرری‌عاید کشور گردیده است ؟ چنانچه افسر مزبور در دادگاه محکومیت حاصل کرده آنوقت باید بگویند آقای دکتر بقائی ، شما طبق این نامه‌صمیمیت‌قوای انتظامی را متزلزل کرده‌اید ، من در اینجا بعرایض خود خاتمه میدهم تا به‌بینیم سرکار دادستان محترم چه فرمایشی خواهند فرمود .

رئیس‌دادگاه «خطاب‌بسرکارسرگرد دیانوش » از موکل خود دفاع‌نمائید .

قابل فهم ...

آقای سرگرددیانوش اظهار داشت: امیدوارم حرفهایم را طوری بزنم که قابل فهم باشد یعنی نه‌باعث طول کلام باشد و نه آنقدر مختصر که‌از آن نتیجه ای‌حاصل‌نشود . آنچه که‌تاکنون گفته شد و همکاران بنده گفته‌اند تائید مینمایم ولی آنچه که باعث‌تاسف است اینست که امروز الفاظ معانی و مفاهیم اصلی خودرا از دست داده‌اند مثلا مامعنی انتخابات‌آزاد یعنی فهمیم و نمیدانیم انتخابات‌آزاد یعنی چه؟!

سئوالیکه از دادستان محترم دارم اینست که در قرار مجرمیت بر خلاف تمام اصول تاریخ وقوع جرم انتسابی بموکل را ذکر نکرده‌اند ،در صورتی که در کیفرخواست قاعده براینست که تاریخ وقوع را حتما باید ذکر نمایند ، در حالیکه در دادگاه بدوی دادستان چنین جواب دادند که در رای دادگاه ، تاریخ وقوع بزه معلوم نیست .

آقایان محال است در عالم انسان مرتکب عملی بشود که زمان نداشته باشد ، اینموضوع جزو محالات‌است ! مگر آقای دادستان بفرمایند که آقای دکتر بقائی اصلا جرمی مرتکب نشده‌است که زمانی و مکانی بخواهد! ماهم ممنون میشویم وهمه مان‌میرویم پی کارمان .

ولی اگر جرمی واقع شده‌است تاریخش را ذکر فرمائید .

اگر چنانچه باین سئوال بنده‌جواب مقنع داده شد آنوقت بنده سایر اعتراضات خودرا مطرح مینمایم .

رئیس دادگاه ـ آقای سرگرد دیانوش رویه دفاع این نیست که شما میگوئید ، ایشان بترتیب‌جواب خواهند داد .

سرگرد دیانوش ـ بانهایت‌احترام عرض میکنم که در بعضی اموربایدمدرك و سندی موجود باشد ،بنده می‌بینم زمان در دادگاه بدوی‌تعیین نشده، اگر ایشان هم تعیین نکنند پس بطور کلی باید در مورد مرور زمان سکوت کنیم .

آقای سرگرد دیانوش ضمن ذکر مثالهائی ادامه داد که‌میخواهم پرونده را معرفی کنم ،تمام پرونده ۸ برك است، این پرونده ها وجبی است ، وقتیکه دادگاه قرار توقیف شخصی را فقط باستناد بازپرسی بدون پرونده تائید میکندمحکومیت هم اشکالی ندارد ، کسیکه تنها بقاضی میرود راضی برمیگردد، یکی از این برگها اعلامیه‌خطاب‌بافسران است، این اعلامیه خطاب بافسران روز جمعه ۱۸ شهریورماه نوشته شده است ودرخانه همان نگهبان آزادی‌بین‌یکعده‌افسر توزیع گردیده است تقاضایم اینست که ازافسران شهربانی که در آن کوچه‌بوده‌اند سئوال کنید که بچه‌کار آنجا رفته بودند ،بدستور چه مقامی درآنجا گردآمده‌بودند؟ اما درموردصلاحیت دادگاه باید عرض کنم، جرم‌سیاسی بنظامی ربطی ندارد، اگر نظامی‌وارد دراین موضوع شود روحش کشته میشود، نظامی باید همیشه‌نظامی باشد ، ما در کشور ، رجال‌سیاسی داریم و رجال نظامی، بنابراین‌ایندو از یکدیگر منفك وجدا هستند . منهم در اینجا بعرایض خود خاتمه میدهم امیدوارم مطالب ذکر شده تاثیر مثبتی داشته باشد .

رئیس‌دادگاه خطاب‌بدکتر بقائی: آقای دکتر بقائی ، آیا خودشما مطلبی درباره عدم صلاحیت و نقص رای دادگاه دارید ؟

دکتر بقائی ـ البته پس‌از بیانات سرکار دادستان مطالبی خواهم گفت فعلا مطلبی‌زائد بر آنچه آقایان وکلای مدافع گفته‌اند ندارم .

اظهارات دادستان

رئیس دادگاه «خطاب بدادستان» درقبال‌بیانات وکلای‌مدافع توضیحات لازم رابیان نمائید .

آقای سرهنك بهرون نماینده دادستان ارتش چنین گفت :

بانهایت احترام بعرض دادگاه میرسانم ، فرمایشات وکلای مدافع متهم استماع شدو فرمایشاتی‌درمورد عدم صلاحیت و همچنین در مورد صدور امر تعقیب و در مورد نقص پرونده فرمودند ، هر چند که در دادگاه بدوی عینا همین مطالب را باتوضیحات بیشتری عنوان‌نموده‌اند ودادستان مربوطه نیز پاسخهائی داده است ، واصولا بموجب ماده ۲۰۶ دادرسی و کیفر ارتش که‌اینك قرائت میشود (ماده ۲۰۶ قرائت‌شد) در صورتیکه لازم بداند میتواند دفاعیات متهم یاوکیل مدافع اورا ردنماید . در اینصورت باید متهم‌یا وکیل مدافع او باظهارات ثانوی دادستان پاسخ بدهد بااین ترتیب آنچه را که اینجانب فکر میکنم ، لازم است ، برای بیشتر روشن‌شدن مطالبی را بطور اختصار به عرض میرساند .

اولا درمورد صلاحیت ، اصولا تشخیص صلاحیت هردادگاه‌بستگی به‌بزه‌ارتکابی وماده‌استنادی‌دادستان دارد که در دادگاه، مورد رسیدگی قرار میگیرد وملاك تشخیص‌میباشد وچون ماده استنادی مصرح درکیفر خواست ، ماده ۶۲ قانون کیفر همگانی (قسمت اخیر آن) میباشد که برابر ماده ۳قانون سازمان اطلاعات و امنیت کشور رسیدگی بآن‌درصلاحیت‌دادگاه نظامی قرار گرفته ،بنابراین مرجع رسیدگی و اتهام مزبور دادگاه های نظامی میباشد و موردی برای صدور قرار عدم صلاحیت بنظر نمیرسد . بدیهی است چنانچه رسیدگی باین اتهام انتسابی درصلاحیت دادگاههای‌عمومی میبود ،دادگاههای مزبور بنوبه خود موظف بودند که صلاحیت رسیدگی خود را اعلام نمایند که البته چنین اعلامی هم در پرونده انعکاس ندارد بنابمراتب مذکور جای هیچگونه شك و تردیدی باقی نمیماند که رسیدگی باتهام انتسابی که با ماده ۶۲ قانون کیفر همگانی‌باقانون‌اخیر درصلاحیت دادگاههای نظامی است ، بنا بر این حضور هیئت منصفه برای رسیدگی به بزهیکه قانونا رسیدگی بآن در صلاحیت دادگاههای نظامی شناخته شده بیمورد است .

در مورد امر تعقیب اصولا صدور امر تعقیب ناظر بنظامیان میباشد ، همانطوریکه سرکاران وکلای مدافع هم بآن اشاره کردند که ممکن است دادستان هم چنین جوابی بآن بدهد.

در پرونده های غیر نظامیان که منجر بتعقیب و حتی رای مبنی‌بر محکومیت آنان گردیده است و در دیوانعالی کشور مورد رسیدگی قرار گرفته و تایید شده است و درنتیجه حکم قطعی گردیده،تا کنون‌پرونده‌ای دیده نشده است که برای فقدان‌امر تعقیب درباره غیر نظامیان دردیوان عالی کشور نقض شده باشد ، در هر صورت تشخیص این مطلب باآنکه روشن وواضح است با دادگاه صادر کننده رای یا دادگاه حاضر خواهد بود و برای توضیح بیشتر عین ماده ۱۳۸ قانون کیفر ودادرسی ارتش قرائت میشود (ماده مربوط قرائت شد)

۱ـ موضوع فرمانده مربوطه

فرمانده مربوط فقط‌شامل نظامیان است که‌دارای فرمانده هستند وثانیا در قسمت اخیر آن برای اینکه کاملا موضوع روشن شود تاکید نموده که در مورد متهمینی که از سرهنگ ببالا باشند بایستی مقامات مافوق گزارش دهند و تعقیب امر آنست که دستور رسیدگی از طرف ذات شاهانه صادر گردد یعنی تقریبا برای درجات از سرهنگ ببالاخواسته‌است قانونگذار قدری بیشتر دقت بعمل‌آید (منظورم اینست که بدون دلیلی تحت تعقیب قرار نگیرند) وبتعمق بیشتر مجبور باشند و پس از تقاضای صدور امر تعقیب ، متهم از سرهنگ ببالا را تحت تعقیب قرار دهند .

بنا بمراتب معروض ، بخوبی‌اثبات میگردد که صدور امر تعقیب ازطرف فرمانده خاص نظامیان است .

پس‌از پایان اظهارات آقای سرهنك بهرون نماینده دادستان‌در ساعت دوازده و پنجاه دقیقه جلسه ختم شد ورئیس دادگاه‌گفت :جلسه دادگاه بعلت انقضای وقت دادرسی تحت عنوان تنفس ختم میشودوبقیه دادرسی بساعت نه و نیم صبح روز یکشنبه «امروز» موکول میگردد

گی گز
شیرخشك گی گز وغذای گی گز ـ خوراك شاهان وشاهزادگان است

سه‌خمیر دندان
درجه یك دنیا
سانوژیل ـ ماکلین
ولیسترین (محلول‌وخمیر)

پیروگار
فتوباربی‌تون ـ فنازون ـ امید فنازون و ....

محلول اپترکس و قطره اپتون
OPTREX - OPTONE

ورمیفوژ اسمیت SMITH VERMIFUGE

تونی مالت
بهترین و خوشمزه ترین صبحانه
TONIMALT
مقوی ومغذی ترین عصرانه

ماشینهای جوجه کشی کارخانه
کرمانی
نظر فرمایشهای ۷۴ ـ ۱۰۰ ـ ۱۷۰ ـ ۳۴۰ ـ ۵۱۰ ـ
۱۰۲۰ تخم مرغ ـ تهران ـ خیابان سیروس ایستگاه گلانتری شماره ۶۸۸ ـ تلفن ۵۶۹۰۴

۲ تومان به ۱۰۰ هزار تومان

تجدید آگهی مناقصه

شهرداری انارك با تصویب انجمن شهر یکدستگاه مولدبرق ۴۵ کیلوواتی مورد نیاز شهرداری را ازطریق‌مناقصه باشرایط زیر خریداری مینماید :

۱ـ داوطلبین در مناقصه‌باید‌مبلغ چهل هزار ریال وجه نقد به حساب ۱۳۹۶ بانك مرکزی ایران تحویل وفیش آن را پیوست پیشنهاد نمایند (تضمین بانکی از بانکهای مجاز بمیزان چهل هزار ریال وبمدت سه ماه قابل قبول‌است) .

۲ـ پیشنهاد دهندگان بایستی‌قبلا بقسمت فنی اداره کل امور شهرداریها مراجعه نموده برك شرایط ومشخصات را دریافت وپس از حصول اطلاع از مندرجات آنها امضاء نموده پیوست پیشنهاد خود نمایند .

۳ـ پیشنهادات بایستی در پاکت سربسته و لاك و مهر شده تا آخروقت اداری روز یکشنبه بیست و چهارم دیماه ۴۰ در قبال اخذ رسید بدفتر اداره کل شهرداریها یا دفترشهرداری انارك تسلیم شود .

۴ـ پیشنهادهای‌رسیده درکمیسیون مربوطه باز و قرائت خواهدشد .

شهردار انارك ـ عباس عظیمی
آ ـ ۲۲۰۳

خطر بازار مشترک اروپا برای ایران

بصورت جدی و خطرناک در می‌آید

خبرنگار ما گزارش میدهد که چند نفر از کارشناسان وزارت بازرگانی تحولات بازار مشترک اروپا و نتیجه آن را در بازرگانی ایران با اروپا بطور اساسی موردبررسی قرار داده‌اند .

مسائل اساسی که در زمینه بازار مشترک مورد توجه وزارت بازرگانی است عبارتست از الحاق ترکیه و یونان بازار مشترک ـ الحاق انگلستان بازار مشترک ـ امکان امضای قرار داد با کشور های عضو بازار یا بازار مشترک برای حفظ موقعیت بازرگانی ایران با کشور های بازار مشترک و مطالعه اقدامات احتمالی ایران در مقابل ضرر های احتمالی بازار مشترک .

بعضی مقامات وزارت بازرگانی معتقدند که بازار مشترک بیش از آنچه موسسین آن تصور میکردند پیشرفت میکند و بصورت یک قدرت عظیم اقتصادی در می آید تا آنجا که امریکا را مجبور ساخته است در سیاست بازرگانی قدیمی خود تجدید نظر نماید .

از قرار معلوم وزیر بازرگانی در سفر ماه آینده خود باروپا در زمینه اثرات مقررات بازار مشترک در بازرگانی ایران بااروپا وگرفتن تسهیلاتی جهت ایران از بازار مشترک مذاکراتی بامقامات مختلف بازار مشترک و کشور های عضو آن بعمل خواهد آورد .

یک عضو عالیرتبه وزارت بازرگانی در این زمینه بخبرنگار ما گفت خطر بازار مشترک با الحاق نسبی یونان و ترکیه ببازار مشترک که در زمینه صادرات خشکبار و فرش رقبای ایران در بازار اروپا میباشند آنچنان جدی است که اگر فکری برای آن نشود خطر فوق العاده ای متوجه بازار مهم و اساسی کالاهای ایرانی دراروپا خواهدشد و صادرات ایران رابه بازار اروپا از بین خواهد برد.

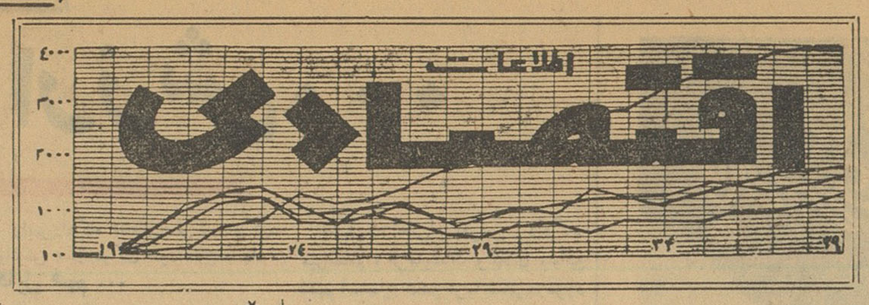

مصرف قماش پشمی رو بنقصان است

بازار فاستونی مرغوب داخلی بتدریج رو بتوسعه است

وضع قماش پشمی و ابریشمی در هفته‌های اخیر روبرکود فصلی است . درسال جاری معاملات قماش ابریشمی روبکاهش جدی است زیرا بازار این اجناس از طرف کودزیها و پارچه‌های مرغوب داخلی مورد تهدید قرارگرفته است .

اصولا بازار قماش ابریشمی دیگر رونقو حجم معاملات قبلی راندارد . پیش‌بینی میشود که‌این کاهش بازهم بیشترشود . مسلما تابدست آمدن پارچه ابریشمی داخلی واردات آن‌باقی خواهدماند اما از کاهش آن‌نمیتوان جلوگیری کرد .

قماش پشمی‌هم درسال‌جاری واردات زیادی نداشت علت آن یکی زیادی زمینه ودیگری بخاطر بدست آمدن فاستونیهای مرغوب داخلی‌بوده است. فاستونی های داخلی هنوزقادر به‌بیرون کردن فاستونی‌خارجی ازبازار ایران نیستند این کار بدو جهت‌میسر نیست. یکی‌آنکه میزان محصول کفاف احتیاجات رانمیدهد دیگرآنکه هنوز فاستونی‌اعلامرغوبی که‌بتواندبا انواع مشابه خارجی آن رقابت کند تولید نشده‌است درهرحال تولید کنندگان فاستونی درایران کوشش دارند که جنس مشابه خارجی خود را ازبازار ایران‌خارج کنند که دراین‌زمینه‌موفقیت های فراوانی هم بدست آمده است .

برای دونوع قماش فوق یک‌مشکل مشترک وجود دارد برای ابریشمی‌مواد اولیه باید ازخارج وارد گردد این جهت تولید آن رشدپیدا نمیکند .در مورد قماش پشمی هم‌قسمتی‌از مواد اولیه‌آن ازخارج واردمیگردد . که همین امر در قیمت‌آن تاثیر دارد .

اختلاف بر سر استخراج یک معدن

کمیسیونی دروزارت صنایع ومعادن برای بررسی تشکیل گردید

خبرنگا رما امروز کسب اطلاع کرد که استخراج سنگ سیلیس معدن یوزباشی چای (بین قزوین و رشت) بعلت اختلاف نظر بین استخراج کننده قبلی ووزارت صنایع و معادن متوقف مانده است بهمین علت کارخانه بلور سازی استخراج کننده مدتی است از نظر تامین مواد اولیه مورد نیاز کارخانه دچار اشکال شده است .

یک مقام وزارت صنایع و معادن بخبرنگا رما اظهار داشت : چون تاکنون شرکت استخراج کننده بدون مزایده قانونی به استخراج‌اقدام‌میکرد شرکت معادن وزارت صنایع اخیرا تصمیم گرفت با اعلان مزایده معدن مزبور را بصورت قانونی در اختیار علاقمندان بگذارد . بهمین جهت این مراحل طی شد و شرکت دیگری برنده مزایده گردید .اماچون‌استخراج کننده قبلی باین موضوع اعتراض داشت و از طرفی شرکت معادن‌علاقمند به رفع اختلافات می باشد لذا کمیسیونی‌برای بررسی‌موضوع در وزارت صنایع و معادن تشکیل‌گردیده است و مقامات مربوطه با حضور نمایندگان شرکت استخراج‌کننده‌قبلی وبرنده مزایده جدید مشغول بررسی میباشند تاراهی برای حل‌این‌مسئله پیدا کنند .

نرخ لیره استرلینگ تنزل نمیکند

چهل درصد عوارض گمرکی بین کشورهای منطقه مبادله آزاد از بین رفته است

لیره تنزل نمیکند

لندن ـ رویتر ـ محافل صلاحیتدار انگلستان امروز اعلام کردند اخبار مندرج در بعضی جراید اروپائی مربوط به تغییر نرخ لیره استرلینگ و کاهش احتمالی آن کاملا بی اساس است .

این محافل میافزایند نه تنها در روز های آینده بلکه حتی هنگامیکه انگلستان رسما بعضویت‌بازار مشترک اروپائی درآید نرخ لیره استرلینگ تغییر نمیکند .

اخیرا کار شناسان امور مالی‌حزب کارگر انگلستان اعلام نموده بودند که ورود انگلستان‌به بازار مشترک‌اروپائی الزاما نرخ لیره استرلینگ را تغییر میدهد . محافل صلاحیتدار انگلستان ضمن تکذیب این ادعا خاطر نشان ساختند دولت انگلستان همچنان طرفدار ثبات نرخ استرلینگ است .

قرار داد بازرگانی شوروی و فنلاند

مسکو ـ خبرگزاری فرانسه ـ بموجب قرار داد بازرگانی که‌بین شوروی وفنلاند بامضاء رسید حجم مبادلات بازرگانی بین دو کشور ۲۵ در صد در سال ۱۹۶۲ افزایش میابد .

فنلاند کارخانجات تهیه سلولوز و کاغذ ، کشتی سازی و نفتکش به شوروی ارسال میدارد و شوروی در مقابل اتومبیل کامیون ، سوخت و بعضی مواد اولیه به فنلاند صادر میکند .

تقلیل عوارض گمرکی

ژنو ـ یونایتد پرس ـ شورای وزرای هفت کشور عضو منطقه مبادله آزادی اروپا باتفاق آراء تصمیم گرفتند از اول ژانویه ۱۹۶۲ از عوارض گمرکی خودده‌در صد بکاهند. بدین ترتیب اینک کشور های‌عضو منطقه مبادله آزاد اروپا ۴۰ در صد از عوارض گمرکی بین خود واتقلیل داده‌اند .

۳۰۴۵۹۱
تلفن مستقیم سرویس اقتصادی

بررسی مقدماتی مقررات واردات دو هفته طول خواهد کشید

همانطوریکه اطلاع‌دادیم مطالعات مقدماتی کمیسیون مامور بررسی مقررات بازرگانی‌خارجی سال ۱۳۴۰ کشوردر وزارت بازرگانی آغازشده است ودو هفته‌بطول خواهد انجامید.

در این کمیسیون نمایندگان وزارت بازرگانی، وزارت‌کشاورزی ، وزارت‌صنایع، شورایعالی اقتصاد ، بانک مرکزی‌و دفتر اقتصادی‌سازمان برنامه شرکت دارند .

کمیسیون مذکور دو هفته‌مشغول بکار خواهد بود و نظریات تجار و صاحب نظران را مطالعه خواهدکرد ونحوه تنظیم مقررات واردات سال ۱۳۴۱ را معین خواهد نمود .

سپس کمیسیون دیگری که‌بعضی از اعضای همین کمیسیون در آن شرکت خواهند داشت کار تنظیم مقررات واردات و صادرات سال ۱۳۴۰ را شروع خواهند نمود .

شرکت‌ها

*در گنبد قابوس شرکتی بنام شرکت زیار با مسئولیت محدود برای امور کشاورزی و بازرگانی باسرمایه یک میلیون ریال بمدیریت‌آقایان سیدهاشم صفاو سیدعلی‌میری‌تشکیل شد.

* در تهران شرکت‌گوشت مازندران بامسئولیت محدودبرای خرید و فروش گوسفند و کشتار انواع دام ومرغو توریع وفروش گوشت وآلایش آن در داخل کشوربا‌سرمایه یک‌میلیون ریال بمدیریت‌آقایان‌حاجی‌محمد حسن عبدی مطلق و حاج محمود بیدگلی تاسیس گردید .

*سرمایه شرکت اسامر با مسئولیت محدود که یک میلیون ریال‌بود پلان که بیست میلیون ریال‌بود به‌ده میلیون ریال تقلیل یافت .

موضوع ۳۰ میلیون دلار سرمایه گذاری ژاپن در ایران

نباید با موضوع روابط تجاری دو کشور مخلوط شود

امروز یک مقام مطلع در وزارت بازرگانی بخبرنگار ما اظهارداشت موضوع ۳۰ میلیون دلاری که قرار بوده است ژاپن در ایران سرمایه گذاری کند نباید با موضوع روابط تجاری دو کشور مخلوط شود .

تا زمانیکه ژاپن پیشنهاد های ایران را قبول نکند روابط تجاری ایران و ژاپن بر اساس تصویبنامه فعلی ادامه خواهد داشت .

وی در مورد شایعات مربوط باینکه بعضی بدون آنکه صادراتی داشته باشند اقدام بساختن فاکتور واسناد صادرات بژاپن میکنند و از اینراه سوء استفاده میکنند گفت که راه سوء استفاده از این راه مسدوداست چون صادر کنندگان باید ابتداء کالائی را از کشور صادر کنند بدیهی است خود اینکار مقررات و بازرسی هائی دارد . بعد که کالا بکشور ژاپن‌وارد شدو اسنادمربوطه را بدست آورد باید ارز حاصله از آن بانک مرکزی دریافت شود تا صادر کننده بتواند از گواهینامه صدور کالا به ژاپن برای واردکردن کالا بایران استفاده کند .

چاه نفت داریوش

آخر این هفته اعضای هیئت‌مدیره شرکت نفت ایران پان امریکن موسوم به ایپاک به آبادان و از آنجا به بسر چاه داریوش خواهند رفت .

استخراج نفت بطور آزمایش از چاه داریوش چند روز است آغاز گردیده . استخراج نفت از این‌چاه فعلا باین منظور است که معلوم شود آیا چاه دارای نفت بمیزان تجاری هست یا نه .

خبرنگار ما اضافه میکند که‌این بازدید بسیار مهم تلقی شده ونشان میدهد که شرکت نفت ایران و پان امریکن به تجاری بودن چاه داریوش اطمینان پیدا کرده فقط میخواهند آخرین آزمایش نیز به عمل آید .

درپایان آزمایش چاه ممکن‌است از طرف شرکت ملی نفت‌و شرکت ایپاک اعلامیه‌ای در این مورد صادر شود همچنین شرکتهای استاندارد اویل ایندیانا و شرکت فرعی آن پان امریکن اعلامیه‌ای در این‌زمینه صادر نمایند .

مزایده و مناقصه

*اداره حسابداری کل کارخانجات ارتش خرید دودستگاه تراکتسفورماتور تا ۳ر۱۱ر۱۳۴۰

*کارخانه شیرپاستوریزه تهران خرید ۱۰۷۳۰۰ کیلو نوارآلومینیم‌تا ۲۴ر۱۰ر۱۳۴۰

در اواخر ماه آینده

کنسرسیوم نفت هیأتی بایران میفرستد

مذاکرات نمایندگان کنسرسیوم بامقامات ایرانی بااهمیت تلقی شد

امروز خبرنگار ما گزارش دادکه قرار است دراواخر ماه آینده هیناتی از طرف کنسرسیوم بایران‌بیاید .

این هیات که برای بازرسی کار های شرکت های عامل نفت ایران به ایران می‌آید از تهران و آبادان و مناطق‌نفت خیزحوزه‌قراردادکنسرسیوم بازدید خواهد نمود .

در محافل نفتی اظهار عقیده میشود که نمایندگان کنسرسیوم در مدت توقف خود ممکن است بامقامات رسمی ایران نیز ملاقات کنندومذاکراتی‌نمایند واین مذاکرات اگر منجر به اخذ تصمیم نشود ممکن است به روشن شدن بعضی نکات که هنوز بصورت اختلاف بین ایران و کنسرسیوم‌نفت وجود دارد کمك نماید .

در حال حاضر اقداماتی که ازطرف شرکت های عامل نفت در ایران انجام می گیرد مرتبا بصورت گزارشی برای کنسرسیوم فرستاده می شود و کنسرسیوم سالی یک یا دوبار‌بااعزام نمایندگانی بایران این اقدامات را مورد بررسی قرار می دهد :

ناظران نفتی تهران به ملاقات نمایندگان کنسرسیوم با آقای بهنیا وزیر دارائی و آقای انتظام رئیس هیئت مدیره شرکت ملی نفت‌اهمیت خاصی قائل هستند .

بانك تجارت خارجی هم عضو کانون بانکها میشود

امروز اطلاع حاصل شد که‌قرار است بانك تجارت خارجی بعضویت کانون بانك ها در آید . از جمله بانکهای دولتی که در کانون بانکها عضویت دارند بانك سپه است که رئیس آن هم رئیس کانون بانکها است .

فعلا این صحبت در جریان‌است که بانك ملی و بانك کشاورزی هم در صورت امکان بعضویت کانون بانك ها در آید . شرکت بانکهای دولتی در کانون بانکها این فایده را دارد که بانك های خصوصی در مسائل کلی اقتصادی و بانکی با بانکهای دولتی همکاری نزدیك و بیشتری داشته‌و جلسات کانون‌سبب مبادله اطلاعات مفید برای بانکها خواهد شد .

با استفاده از بدنه فلزی ساختمان پلاسکو در اسلامبول

بزرگترین و بلند ترین محل برای تابلو های تبلیغاتی با شرایط مناسب باجاره واگذار میشود .

به ساختمان آلومینیوم ـ خیابان شاه ـ طبقه سوم و یا تلفونهای ۶۶۴۰۶ و ۴۰۷۰۵ و ۴۰۶۹۰ با آقای پیروز تماس بگیرید

آ ـ ۳۰۲۶۶ ۱ ـ ۵

شن و ماسه شسته
طبق اصول فنی
خلیج مرکزی خیابان ثبت شماره ۹
تلفن ۳۲۲۹۵-۳۰۴۳۷۴

مژده بصاحبان منازل جدید کوی صاحب قرانیه (نیاوران)
منزل نو مبارك باشد برای مبلمان این منازل شیك باشرائط پرداخت بسیار آسان فقط به شرکت زندگی نو مراجعه فرموده و همین امروز برای مشورت با متخصصین خارجی و ایرانی ما مراجعه فرمائید .
شرکت زندگی نو شماره ۲۱ خیابان فیشرآباد
آ ـ ۳۰۳۴۲

آگهی تحریر ترکه

آقای ابوالقاسم فاضل اردبیلی بوکالت ازبانو زینب صادقی بطرفیت بانو نبی وابراهیم کریم زاده طرفین مقیمین قریه آهنگر کلابند پی دادخواستی بخواسته تحریر ترکه ماترك مرحوم خیرالله داودپور تقدیم که بکلاسه ۱۱ـ۴۰ر۵۳۸ ثبت اینك با انجام تشریفات مراتب در روزنامه اطلاعات آگهی میشود که برابر ماده ۲۱۰ قانون امور حسبی بستانکاران و مدیونین متوفی و کسان دیگر که حقی برترکه دارند برای روز دو شنبه شانزدهم بهمن ماه ۴۰ ساعت هشت‌و نیم صبح در دادگاه بخش بابل حضور بهمرسانند .

رئیس دادگاه بخش بابل ـ یدالله روحی لاریجانی
آ ـ ۳۰۲۵۶

آگهی تحریر ترکه

آقای ابوالقاسم فاضل اردبیلی بوکالت از آقای شریف شریفا فرزند آقای کلیبا مقیم بابلسر بطرف آقای سید علی جپزاده مقیم امیر کلا دادخواستی بخواسته تحریر ترکه ماترك حسین شریفا تقدیم که بکلاسه ۱۳ـ۳۰ر۶۰۳ ثبت اینك با انجام تشریفات مراتب در روزنامهٔ اطلاعات آگهی میشود که برابر ماده ۲۱۰ قانون امور حسبی‌بستانکاران ومدیونین متوفی و کسان دیگر که حقی برترکه دارند برای روزیکشنبه پانزدهم بهمن ماه ۱۳۴۰ ساعت ۱۲½ صبح در دادگاه بخش بابل حضور بهمرسانند .

رئیس دادگاه بخش بابل ـ یدالله روحی لاریجانی
آ ـ ۳۰۲۶۰

پیشنهاد بموقع عمل گذاشتن اختراع شماره ۲۶۹۸ راجع به: محصولات واکسن و طریقه تهیه آن

صاحب اختراع نامبرده میل دارد باصاحبان صنایع در ایران برای عمل کردن اختراع خود وارد مذاکره شود .

برای اطلاع بیشتر به آقای دکتر الکساندر آقایان خیابان سوم اسفند مراجعه فرمائید .

آ ـ ۲۲۲۸۳

NCHP
کشتیرانی هاورز
کشتی مالگاش M.S. MALGACHE
از ۱۴ دسامبر در خرمشهر شروع به‌تخلیه بارکرده و در حدود ۱۷ تا ۳۱ دسامبر برای :
ژنو ـ مارسی ـ لوهاور ـ آنور ـ روتردام ـ هامبورك
بارگیری خواهد نمود. کشتی مالگاش تقریبا روز ۳۱ دسامبر از خرمشهر حرکت میکند
برای کسب هرگونه اطلاعات بیشتر و تهیه جا، لطفا با :
شرکت گری مکنزی محدود
تهران ـ خیابان فردوسی ـ ساختمان امینی ـ تلفن ۳۰۴۲۶۰
خرمشهر ـ صندوق پستی شماره ۳ ـ تلفن ۲۷۴۹ مراجعه فرمائید.
NOUVELLE COMPAGNIE
HAVRAISE PENINSULAIRE
DE NAVIGATION

آگهی مزایده از طرف شیلات مازندران

کلیه حقوق تبر تراشی و کارافه یك قطعه زمین واقع دربابلسر محدود بحدود زیر :

شمالا بزمین تهرانی شرقا بزمین و بنای دبستان شاهدخت بابلسر و روستائی دولتی ـ غربا بخانه آقای رفیع برومند و شارع خاص ـ جنوبا روستائی دولتی ازطریق مزایده بفروش میرسد .

داوطلبان میتوانند همه روزه درساعات اداری جهت ملاحظه سوابق و معاینه مورد مزایده باداره کل شیلا ت مازندران (بابلسر) مراجعه فرمایند.

هرداوطلب لااقل باید هفده هزار ریال درصندوق این‌اداره یابحساب جاری شماره ۹۵۴ این اداره در بانك‌ملی ایران شعبه‌بابلسر بسپارد و قبض ودیعه را ضمیمه تقاضای خود کند . داوطلب در تقاضای خود باید بهائی را که بموجب آن داوطلب صریحا ذکر کند ـ هر پیشنهاد در پاکت لاك ومهر شده بدفتر این اداره تسلیم یاتوسط پست سفارشی دو قبضه ارسال گردد .

حداکثر مهلت قبول‌پیشنهاد هاروز ۱۵ر۱۰ر۴۰ ساعت ده صبح میباشد . پیشنهادیکه بعد از این ساعت تسلیم گردد ترتیب اثر داده نمیشود .

پیشنهاد های واصله باحضور کمیسیونی که‌از طرف شرکت معین میگردد روز بعد دراول ساعت اداری مفتوح و قرائت خواهد شد .

حضور پیشنهاد دهندگان در جلسه آزاد است به‌پیشنهاد های مبهم یا فاقد سپرده یا فاقد تعیین بها ترتیب اثر داده نمیشود اداره کل شیلات مازندران‌در رد یاقبول هریك از پیشنهاد های‌رسیده آزاد است .

آ ـ ۳۰۲۲۴

رئیس اداره کل شیلات‌مازندران ـ نجفعلی سالیانی

روشنائی بیشتر با سیم وکابلهای ک . و . ا (المپیا ساخت آلمان)
KWO VEB KABELWERK OBERSPREE · BERLIN-OBERSCHOENEWEIDE
المپیا Olympia MADE IN GERMANY
آلیاژ روکش سیم های قیراندود و پلاستیك ک . و . ا، المپیا طوریست که تا ۱۳۵ درجه حرارت تدریجی مقاومت دارد. درصورتیکه سیمهای برق متفرقه تا ۳۵ درجه حرارت تدریجی مقاومت دارند.
نوار چسب المپیا ساخت آلمان
بقدری دوام است که تا ۲۵ سال چسب آن خشك نمیشود
فروش در کلیه الکتریکی های معتبر تهران و شهرستانها .
Elektrotechnik
20 yds 15 mm TE المپیا made in Germany
Deutscher Innen · und Aussenhandel Elektrotechnik
Berlin N 4, Chausseestrasse 111/112 German Democratic Republic
کانون آگهی نویسان
آ ـ ۳۰۱۵۸

پنجشنبه وجمعه ۲۳ و ۲۴ آذر دراستادیوم محمدرضاشاه

کشتی گیران کچ در بیم و امید

چه کسی «شنل سیاه» را خواهد ربود؟

هزاران نفر برای تماشای نخستین مسابقه کشتی کچ آماده میشوند

شرکت مسافربری میهن تورچند دستگاه اتوبوس برای تماشاچیان مسابقه اختصاص داده است

تامجانا آنهارا بمنزل برساند

روانبخش در شبهای مسابقه بافتخار قهرمانان برنامه اجرا میکند

ورزش

پس از اعلام خبر برگزاری نخستین مسابقه کشتی کچ صد ها نفر از علاقمندان بما تلفن کرده ، ودر خصوص این مسابقه سئوالاتی می کردند ما ضمن درج اخبار نخستین مسابقه کشتی کچ سعی خواهیم کرد علاقمندان را درجریان بگذاریم .

بیم وامید

آکنون دهها کشتی گیر کچ در لحظات بیم واضطرابند ، چه کسی عنوان قهرمانی را خواهد ربود؟

از امروز نام نویسی در باشگاه ورزشی تهران جوان که مبتکر این مسابقه است آغاز شده است .

مدیر باشگاه ورزشی تهران جوان گفت : ما ازهم اکنون کشتی گیرانی را که باید در مقابل هم قرار گیرند معلوم کرده ایم وهر زوج مدت ده دقیقه در تشك با یکدیگر دستو پنجه نرم خواهند کرد .

اتوبوس آماده است

چون ممکنست براثر کثرت شرکت کنندگان در مسابقه کشتی کچ مدت مسابقه طولانی شود امروز شرکت مسافر بری میهن تور که از جمله بزرگترین شرکت های مسافر بری کشور است به کمیته اجرائیه مسابقات در باشگاه تهران جوان اطلاع داد که هر شب چند دستگاه اتوبوس در مقابل استادیوم محمد رضا شاه پهلوی می گذارد تاتماشاچیان را بمنازل خودبرسانند

اوومالتین هم ..

از طرف شرکت اوومالتین نیز امروز اطلاع داده شد که در دوشب مسابقه از تماشاچیان بااوومالتین پذیرائی خواهد شد .

محل فروش

محل فروش بلیط جداگانه در روزنامه اطلاعات درج شده است برای این که علاقمندان به شرکت دراین مسابقه بتوانند به فوریت بلیط مسابقه را بدست بیاورند مراکز متعددی تعیین شده است . ضمنا بهای بلیط ورودی نیزفوق العاده نازل تعیین شده تا عموم بتوانند بتماشای این مسابقه بروند .

واحد بزرك

مسئول واحد بزرك کشتی گیران کچ که اکنون در تهران جوان مشغول تمرین هستند امروز اعلام کرد که برای شرکت دراین مسابقه کلیه کشتی گیران را بسیج کرده است آقای آل بیگی مربی کشتی کچ باشگاه تهران جوان امروز اعلام کرد که تنها ازباشگاه تهران جوان ممکن است ۲۰ جفت کشتی گیر کچ درمسابقه شرکت کنند .

شرکت روانبخش

کمیته اجرائیه مسابقات کشتی کچ ایران امروز اعلام کرد که آقای روانبخش خواننده معروف وبرجسته جاز اطلاع داده است که بافتخار قهرمانان پیروز مند کشتی کچ در دو شب مسابقه د راستادیوم محمد رضاشاه پهلوی برنامه های هنری جالبی اجرا خواهد کرد .

اوومالتین ازهزاران تماشاچی مسابقه کشتی کچ درشبهای مسابقه پذیرائی میکند

مسابقه دو ومیدانی اطلاعات کودکان

از روز شنبه (دیروز) نام نویسی مسابقه دوومیدانی مجله اطلاعات کودکان در دفتر مجله مذکور شروع شده است و خردسالان علاقمند برای شرکت در این مسابقه مراجعه مینمایند .

مجله اطلاعات کودکان همیشه مشوق و مروج ورزش بین خردسالان بوده و این بار نیز باترتیب این مسابقه گام تازه ای درراه هدف خود برداشته است .

این مسابقه دردورشته دوصدمتر ودویست متر ترتیب داده شده و شرایط شرکت دراین مسابقه دردفتر مجله اطلاعات کودکان دراختیار علاقمندان گذاشته خواهد شد ولی ذکر این نکته لازمست که در این مسابقه پسران تاسن شانزده سالگی میتوانند شرکت کنند.

پس از خاتمه نام نویسی روز شروع مسابقه بنظر خوانندگان عزیز میرسد .

تیم دانشگاه

دعوت تیمهای وزنه برداری رابرای مسابقه میپذیرد

مسابقات سالیانه وزنه برداری دانشگاه از ۱۴ بهمن شروع میشود

تیم درخشان وزنه برداری دانشگاه را معرفی میکنیم

آقای نبی زاده سرپرست و مربی سازمان وزنه برداری دانشگاه و داور بین‌المللی وزنه برداری چنین گفت :

سازمان وزنه برداری دانشگاه از سه سال پیش بتصدی اینجانب تشکیل گردید و در حال حاضر سازمان وزنه برداری دانشگاه دارای ۱۵۰ عضو می باشد آقای نبی زاده درمورد وسایل تمرین گفت اکنون وسایل مدرن و مجهزی برای دانشجویان با کمك فدراسیون وزنه برداری و تربیت بدنی دانشگاه تهیه گردیده که از هرلحاظ کامل میباشد ودانشجویان میتوانند از سالنهای وزنه برداری که در سالن سرپوشیده دانشگاه

سالن دانشکده کشاورزی

سالن کوی امیر آباد

سالن دانشکده پزشکی

سالن دانشکده علوم وچند اداره

استفاده نمایند .

درمورد مسابقات وزنه برداری دانشگاه آقای نبی زاده گفتند:

مسابقات سالیانه وزنه برداری دانشگاه از چهاردهم بهمن ماه آغاز خواهد شد وطبق برنامه های تنظیمی درسال جاری یك سری مسابقات دوستانه بین دانشگاه های تهران و شهرستانها انجام خواهد شد و همچنین در نظر است درسال جاری تماس های خارجی باوزنه برداران کشورهای همجوار گرفته شود .

درخاتمه آقای نبی زاده درمورد تیم کلنی دانشگاه گفت اکنون تیم کلنی وزنه برداری دانشگاه از تیم های قوی بوده و آمادگی خودرا برای انجام یك سری مسابقات دوستانه با کلیه تیم های وزنه برداری کشور اعلام میدارد

کاپیتان تیم

آقای-محمد -سوادکوهی دانشجوی سال چهارم حقوق رشته حقوق بین‌الملل قهرمان اول میان وزن وکاپیتان تیم کلنی وزنه برداری دانشگاه و قهرمان سوم میان وزن کشور درمسابقات قهرمانی کشور سال گذشته دارای رکورد ۳۴۲ر۵ کیلو

مسئول تدارکات

آقای پرویز فیروزبخش دانشجوی سال پنجم دانشکده پزشکی عضو تیم کلنی وزنه برداری دانشگاه ومسئول تدارکات سازمان وزنه برداری دانشگاه

قهرمان سبك وزن

آقای بزرك صدرزاده دانشجوی دانشکده ادبیات وقهرمان اول سبك وزن دانشگاه وعضو تیم کلنی دانشگاه دارای رکورد ۳۳۰ کیلو

قهرمان سوم کشور

آقای مصطفی حکمت‌پور دانشجوی رشته تربیت بدنی عضو تیم کلنی دانشگاه قهرمان اول وزنه برداری دانشگاه دررشته سبك وزن و قهرمان سوم کشور

خروس‌وزن دانشگاه

آقای علی اکبر فخاری دانشجوی سال سوم رشته تربیت بدنی عضو تیم کلنی وزنه برداری دانشگاه قهرمان اول خروس وزن دانشگاه و قهرمان اول شهرستان تهران دارای رکورد ۲۹۰ کیلوگرم

قهرمان سوم کشور

آقای مصطفی عدل طباطبائی قهرمان اول وزنه برداری دانشگاه در رشته پروزن آقای عدل طباطبائی در مسابقات قهرمانی کشور مقام سوم را بدست آوردند .

برای آینده

آقای مسعود مهری دانشجوی دانشده علوم آقای مسعود مهری باوجوداینکه مدت بسیار کوتاهی است بتمرین وزنه برداری مشغول شده است ولی در این مدت بسیار کم توانسته است دردیف بهترین ورنه برداران دانشگاه درردشته سنگین وزن قرار گیرد .

آقای نبی زاده سرپرست و مربی وزنه برداری دانشگاه اظهار داشت با استعداد بدنی که در مسعود مهری دیده میشود میتوان گفت در آتیه بسیار نزدیك دردیف بهترین وزنه برداران کشور قرارخواهد گرفت

میدان توکیو بی نظیراست

نیویورك - ۸دسامبر - رویتر - دان‌فریس که تمام ورزشکاران جهان بانام او آشنا هستند طی مقاله‌ای که در «مجله» ورزشکاران «آماتور» درج کرده مینویسد بازیهای المپیك ژاپن درتاریخ ورزش بشر بیسابقه خواهد بود .

وی درمقاله خود مینویسد من تمام میدانهای ورزشی دنیا را دیده‌ام در دنیا میدان ملی توکیو بینظیر است.

آگهی تحریر ترکه

آقای ابوالقاسم فاضل اردبیلی بوکالت ازآقایان نعمت و حسین رضائی مقیمان چنارزنی بطرفیت آقایان کربلائی آقا و عبدالله وبانو ربابه نجفی میقمین قریه درزیکلای کلحوب دادخواستی بخواسته تحریر ترکه ماترك علی‌اکبر رضائی تقدیم که بکلاسه ۱۵-۷۴۱ر۴۰ ثبت اینك باانجام تشریفات مراتب در روزنامه اطلاعات آگهی میشود که برابر ماده ۲۱۰ قانون امور حسبی بستانکاران و مدیونین متوفی و کسان دیگر که حقی برترکه دارند برای روز چهارشنبه هیجدهم بهمن ماه ۱۳۴۰ ساعت ۱۲½ صبح در دادگاه بخش بابل حضور بهمرسانند -

رئیس دادگاه بخش بابل - یدالله روحی لاریجانی

نابغه شرق

(خورشید بی غروب)

سرگذشت خطیر دوران جوانی شرف الملك ، حجة الحق ، شیخ الرئیس

ابوعلی سینا

تاریخ ادبیات جهان را ورق بزنید . آثار برجسته نویسندگان معروف را مورد مطالعه قرار دهید . بعد شیوه نگارش وتحقیق ، توصیف سوانح طبیعت ، تجزیه و تحلیل فلسفهٔ زندگی ، صحنه های معالجات سحر آسای استاد استادان ، مایه افتخار ایرانیان و تمام ملل شرق را که درین سرگذشت تاریخی با کمال مهارت مجسم شده است از نظر بگذرانید و داوری کنید. اگر داور منصفی باشید بیگمان اعتراف خواهید نمود که تاکنون اثری بدین عظمت و شیوائی در هیچ زبانی ندیده و نخوانده اید نویسنده این کتاب ایمان دارد که در ادبیات معاصر شاهکاری بوجود آورده است .

آ-۲۹۹۷۶

باطری وارتا همگام با ترقیات صنعت اتومبیل سازی جهان

۶۵ سال سابقه و تجربه

وارتا

پشتوانه محکمی برای اطمینان و قدرت آنست

● وارتا اولین باطری است که بصورت شارژ خشك بایران آمد

● دوام وعمر طولانی وارتا ثابت کرده همه رانندگان است.

● وارتا با اندازه و ولتاژهای مختلف برای هرگونه اتومبیل

VARTA

آ-۳۰۱۶۰

کیسهٔ آب گرم اوانس لوورد وبیر (مخمر آبجو)

اوانس-مالت اوانس-روغن ماهی اوانس

شربت برموان اوانس (الگزیر برومو والریان)

آمپول نئوهپاتکس اوانس-قرص پورگویدس

اوانس

ورمیفوژ اسمیت داروی ضدکرم

آ-۳۰۲۵۰

۲ تومان به ۱۰۰ هزار تومان

نیازمندیها

استخدام

استخدام میشوند
چندنفر دوشیزه دیپلمه‌خوش اندام جهت فروشندگی در یکی‌از فروشگاه های مدرن تهران با حقوق مکفی استخدام می شوند داوطلبان ازساعت ۵تا ۸ بعد از ظهر به خیابان شاه‌آباد پاساژ اقبال ـ وگا مراجعه‌فرمایند .
۱ـ۲ آـ۳۰۰۲۴

شرکت ملی نفت ایران
برای خدمت در جنوب به افراد زیر نیازمند است :
۱ـ سرپرستار بیمارستان(Matron) لیسانسیه در رشته پرستاری با شش سال سابقه کار درپرستاری وسه سال سرپرستی و یا تدریس پرستاری .
۲ـ متصدی امور بازرگانی دارای دیپلم متوسطه و ده سال‌سابقه کار
۳ـ حسابدار متخصص بودجه و حسابداری صنعتی دارای تحصیلات عالی حسابداری باده سال‌سابقه کار .
۴ـ قابله با گواهی‌نامه قابلگی کسانیکه تجربه داشته باشند حق تقدم دارند .
۵ـ پرستار بهداشت(Health Visitor) دارای دیپلم متوسطه و دوره آموزشگاه عالی پرستاری با یکسال تجربه .
متقاضیان بایستی بزبان انگلیسی آشنائی داشته باشند .
داوطلبان می توانند با در دست داشتن مدارك لازم همه روزه از ساعت ۸صبح الی ۱۱ (باستثنای پنج‌شنبه‌ها) تاپایان روز ۲۷ر۹ر۱۳۴۰ باداره استخدام و کاریابی شرکت ملی نفت واقع در خیابان پهلوی نزدیك بلوار کرج مراجعه نمایند .
۱ـ۳ آـ۳۰۱۱۴

انستیتو پارازیتولژی و
مالاریولژی برای خدمت‌تمام وقت‌در خوزستان جهت اجرای طرح بهداشتی بیلارزیوزیك نفر پزشك که‌دارای‌دیپلم دکتری در پزشکی بوده و خدمت وظیفه را انجام داده یا معافیت دائم داشته باشد نیازمند است علاقمندان تا آخر وقت روز۳۰آذرماه بکارگزینی انستیتو در دانشکده پزشکی تهران مراجعه نمایند .
۱ـ۲ آـ۲۲۲۴۹

استخدام میشود
جوان تحصیل کرده‌ای که آشنائی کامل به زبان انگلیسی داشته و لااقل دیپلمه فنی باشد برای تمام‌وقت استخدام میشود حائزین شرایط به تلفن ۳۶۰۳۰ مراجعه نمایند .

یك خدمتکار زن
که از عهده پرستاری یك بچه‌هم برآید نیازمندیم .
داوطلبین بعد از ساعت ۴ به‌نشانی جمشید آباد شمالی کوچه معینی‌کاشی ۱۰ طبقه اول مراجعه نمایند .

بچندنفر بانو یادوشیزه پزشکیار نیازمندیم طالبین بعد از ظهر ها به موسسه واکسیناسیون احسان واقع در چهارراه عزیزخان مراجعه‌نمایند.

آگهی استخدام
ژاندارمری کل تعدادی داوطلب برای طی دوره دانشکده دندان پزشکی وداروسازی برای سال ۱و۲و ۳ با شرایط زیر می پذیرد .
۱ـ تابعیت ایران
۲ـ حداقل سن ۱۸ و حداکثر ۲۴
۳ـ داشتن صحت مزاج بگواهی بهداری ژاندارمری و دانشکده‌افسری
۴ـ عدم اعتیادات بمواد مخدره
۵ـ داشتن نجابت شخصی‌واصالت خانوادگی (طبق نمونه ای که ارائه خواهد شد)
۶ـ سپردن تعهد
۷ـ ارائه برك عدم سوء پیشینه‌از دادسرا
۸ـ رونوشت شناسنامه ۸ برك
۹ـ عکس ۶ در ۴ ـ ۱۰ قطعه
۱۰ـ گواهی دانشکده مبنی براینکه در چه کلاس به تحصیل اشتغال‌دارد.
مخارج دانشجویان از لحاظ خوراك و پوشاك بعهده ژاندارمری بوده به دانشجویان سال یکم و دوم ماهیانه ۱۳۳۳ ریال وسال سوم ۳۰۰۰ ریال حقوق پرداخت می گردد دانشجویان پس‌از ارتقاء بسال چهارم‌بدرجه‌ستوان دومی مفتخر و ترفیعات بعدی آنها مطابق قانون‌استخدام‌ارتش‌شاهنشاهی خواهد بود .
داوطلبین با در دست داشتن‌مدارك منظور همه روزه درساعات اداری‌به واحد فرهنگی ژاندارمری واقع در انتهای خیابان شاهپور مراجعه وثبت نام نمایند ضمنا هنگام استخدام‌شدن حق تقدم با دانشجوئی است که‌زودتر مدارك استخدامی خودرا تهیه وارائه نماید .
ژاندارمری کل کشور
۱ـ۲ آـ۳۰۱۱۲

فروش اتومبیل

فروشگاه وبورس‌اتومبیل ۴۰
از ۱۰۰ دستگاه انواع اتومبیلهای آمریکائی‌واروپائی همیشه ۱۰دستگاه موجود است تلفن: ۴۹۶۳۳

فروشگاه جبهه‌دار
سپه‌نزدیك باغشاه اتومبیل و لاستیك های کهنه شما را بعنوان پیش‌بهاء قبول و بجای آن اتومبیل و لاستیکهای نو تحویل میدهد تلفن ۶۱۰۰۲
۱ـ۲۶ آـ۵۲۵

بازرگانی بهارستان‌رشیدی
بورس کلیه معاملات اتومبیل و انواع‌و اقسام مدلهای فولکس واگن تلفن ۳۰۲۵۰۷ خیابان بهارستان‌جنب بیمارستان طرفه مقابل پارك امین‌الدوله
۱ـ۲۶ آـ۶۳۱

لوازم یدکی اصلی فورد
تجار تخانه‌شالچی‌فروشگاه‌لوازم یدکی فورد خیابان امیرکبیر (چراغ برق) ساختمان شالچی تلفن ۳۰۴۵۷۰ ـ ۳۰۵۳۶۵
۱ـ۳۰ آـ۴۳۱

بورس اتومبیل حکیمی
اتومبیل های‌تمیزرافوری‌میفروشیم و نمیگذاریم‌مغبون شوید‌خیابان پهلوی مقابل کافه شهرداری‌تلفن ۶۸۹۴۸
۱ـ۳۰ آـ۳۸۹

نمایشگاه اتومبیل یوسفی
توقفگاه برای فروش اتومبیل‌شما سیمتری چهارراه شاه جنب نشاط تلفن ۶۷۴۰۰
۱ـ۳۰ آـ۴۸۷

بورس اتومبیل فردوسی
حرید و فروش انواع اتومبیل۶۰۱۸۳
۱ـ۲۶ آـ۵۰۲

بورس اتومبیل ساعی
شاهرضا ایستگاه‌آسیا تلفن۷۴۶۲۷
۱ـ۲۶ آـ۵۹۹

وانت
چندین دستگاه اتومبیل وانت ـ شورلت ـ جمس خیلی مرتب از مدل ۵۶ الی ۵۹ بفروش میرسد اول‌اکباتان از طرف لاله زار مقابل سینما تابان فروشگاه اتومبیل صفا
۱ـ۴ آـ۶۸۰

آگهی حراج اتومبیل
بانك سپه سه دستگاه اتومبیل خودرا بشرح زیر :
۱ـ اتومبیل بنز سیصد مدل ۱۹۶۰
۲ـ اتومبیل بیوك مدل ۱۹۵۷
۳ـ اتومبیل‌بنز ۲۱۹ مدل ۱۹۵۷
در حراج عمومی بفروش‌میرساند خریداران می توانند همه روزه‌اتومبیل های مزبور را در بانك بازدید نموده و روز پنجشنبه بیست و سوم آذرماه ساعت سه بعد از ظهر در محوطه بانك برای شرکت در حراج عمومی حضور بهمرسانند مالیات بیوك و عوارض‌و حق حراج عهده خریداران میباشد .
بانك سپه
۱ـ۲ آـ۲۹۹۸۶

خرید اتومبیل

فروشگاه اتومبیل‌ایرج
خریدار و فروشنده هرنوع اتومبیل میباشیم سپه جنب مسجد مجد تلفن ۳۰۳۷۸۵
۱ـ۱۳ آـ۶۲۴

از هر نوع و هر مدل که باشد مشتری داریم فروشگاه اتومبیل ۴۰ـ جمشید آباد شمالی کاشی ۴۰ تلفن ۴۹۶۳۳

فولکس واگن خریداریم ۵۱۳۲۳
۱ـ۲۶ آـ۴۰۵

بنز ۱۷۰ یا۱۸۰ هر مدل
باشد خریداریم تلفن ۲۱۹۰۲
۱ـ۲ آـ۶۹۲

جویای کار

جوانی نقشه بردار با تجربه
که مدت شش سال در شرکت کامپساکس کارکرده بواسطه تمام شدن کار جویای کار می‌باشد و بزبان های آلمانی و انگلیسی‌آشنائی کامل دارد براهنمای شماره ۴۴۸ اطلاعات مراجعه فرمائید .

راننده
باگواهینامه‌پایه یکم و آشنائی کامل بزبان انگلیسی برای قبل ازظهر ها در خانواده های محترم و یا در موسسات آماده کار است به تلفن ۸۶۳۴۸ مراجعه شود .

راننده‌ای با سواد و
خدمت کرده دارای‌گواهینامه دوم شخصی جویای کار است به تلفن ۴۹۰۲۸ مراجعه شود .

مستغلات

نارمك ـ تهران پارس
تهران‌نو ـ نیروی هوائی
برای خرید و فروش و معاوضه زمین و خانه و ساختن منزل بطور
نقد واقساط ببازرگانی امینی
اول سی متری نارمك
تلفن ۷۹۰۰۹۰ مراجعه‌فرمائید.

اراضی نارمك را خریداریم
تلفن ۷۹۱۰۹۴

یکباب مغازه دو نبش
واقع در خیابان‌خوش شمالی نقدیا اقساط یا باماشین معاوضه میشود تلفن ۶۰۱۸۳
۱ـ۱۰ آـ۶۲۵

شاه آباد اول اکباتان
منزلی بسیار محکم بمساحت۵۰۰ متر دارای ۳۱ اطاق‌باتمام وسایل‌جهت فروش یامعاوضه تلفن ۲۱۹۱۲
۱ـ۵ آـ۶۵۵

زمین در جبهه خیابان‌پهلوی دو نبش و مسطح ۳۱در ۳۰ بفروش میرسد به تلفن مالك ۸۲۲۸۵۴ یا ۶۰۸۴۸ مراجعه شود
۱ـ۵ آـ۶۳۷

بر خیابان شمیران
۳باب مغازه بازیرزمین بزرك وآب وبرق و تلفن برای فروش یامعاوضه تلفن ۷۰۴۱۶
۱ـ۲ آـ۶۸۸

اجاره داده می شود

قابل توجه استودیو های فیلمبرداری
باغ مشجر دوهزار متری‌باساختمان مدرن با دورنمای بسیار عالی باجاره داده میشود طالبین بتلفن ۳۴۰۵۳دکتر جناب‌زاده مراجعه کنند
۱ـ۲۰ آـ ۲۹۴۰۲

شمال بلوار کرج
آپارتمانهای کاملامجهز بطوریکجا وجداگانه بقیمت بسیار نازل اجاره داده میشود تلفن ۲۱۹۱۲
۱ـ۵ آـ۶۵۶

کلوپ ـ هتل ـ کافه‌رستوران
باغ ۱۲ هزار متری بسیارمصفا با استخر خیلی بزرك واقع در شمال‌شهر اجاره داده میشود تلفن ۴۱۴۰۲
آـ۶۹۶

خانه اجاره
نوساز و مدرن دارای ۸ اطاق و ۳ زیر زمین باتمام لوازمات تلفن ـ لوله کشی ـ آبگرم ـ حیاط ماشین‌رو خیابان فخرآباد کوچه حمزه‌تاش‌پلاك ۳تلفن ۳۶۳۶۰
۱ـ۳ آـ۹۶۳

یك آپارتمان‌چهار اطاقی
با کلیه لوازم در خیابان امیر آبد شمال میدان جلالیه برای اجاره حاضر است به‌تلفن ۴۶۹۰۰ مراجعه‌شود.
۲۲۲۹۹

معاملات تلفن

هرنوع شماره تلفن
نقد و اقساط معامله میشود به تلفن ۴۰۶۸۰ مراجعه فرمائید

تلفن ۴ یا ۶ خریداریم
به تلفن ۴۸۰۰۴ مراجعه شود.

هرنوع شماره تلفن
خرید و فروش میشود تلفن ۶۰۱۸۳
۱ـ۲۶ آـ۶۰۳

یکشماره تلفن ۲یاه
نیازمندیم بتلفن ۲۳۰۳۰ مراجعه شود
۱ـ۵ آـ۲۲۰۲۷

خرید و فروش تلفن
سه شماره تلفن درخیابان
اکباتان یك جابرای فروش آماده است طالبین به تلفن ۳۶۰۳۱ مراجعه فرمائید .
۱ـ۳ آـ۲۹۷۰۴

سه شماره تلفن‌در خیابان
قزوین خریداریم با تلفن شماره ۳۱۵۴۱ مذاکره فرمائید .

پیانوی‌مستعمل خریداریم
لطفا به ۴۴۷۳۲ مراجعه فرمائید.
آـ۲۲۲۲۹

جوانی دیپلمه ریاضی‌و معاف
از سربازی دارای گواهینامه رانندگی و معرف جویای کاراست .خواستاران بشماره ۴۴۷ راهنمای اطلاعات‌مراجعه فرمایند .
آـ۲۲۲۷۵

بفروش میرسد

معاوضه میشود
چنددستگاه خانه واقع در شمال شهر نقد و معاوضه بفروش میرسد .
بازرگانی سایه
خیابان شمیران چهارراه‌حقوقی۷۲۸۹۶
۱ـ۳۶ آـ۴۹۱

یك مرغدانی در کاظم آباد
بفروش میرسد تلفن ۳۲۸۴۱
۱ـ۵ آـ۲۹۷۰۶

زیر بیمارستان بیمه‌اجتماعی
زمین بقطعات ۱۲۰ متری مالکیت نقدواقساط‌فروش بتلفن۶۸۶۳۱چهارراه ساسان خیابان کسری بازرگانی‌حقیقت مراجعه فرمائید .

طلق موتوسیکلت
تعمیرگاه ابتکار . میدان شاهپور جنب بیمارستان رازی
۱ـ۱۰ آـ۲۱۳۶۱

یکدستگاه کاریر
تلفن صد شماره ای اتوماتیك که دارای ده سیم خارج هم می باشد مارك B کمپانی آلمانی با دستگاه‌شارژ باطری و دستگاه تلفنچی بنازلترین قیمت بفروش میرسد طالبین می‌توانند همه روزه بتلفن ۲۹۳۲۶ (تمام روز) ازساعت ۶ الی ۸ صبح و ۸ الی ۱۰ شب بتلفن ۲۵۰۸۳ مراجعه نمائید .
۱ـ۱۰ آـ۶۸۴

خانه فروشی
مقابل اجراء ثبت کوچه طبس خیابان فردوسی‌نزدیك میدان سپه
دویست و سی‌متر با بنای دو مرتبه شش اطاق حمام برق و تلفن‌قیمت در حدود یك‌صدوسی و پنج‌هزارتومان
مناسب برای سکونت انبار تجارتی مطبعه ـ کار گاههای صنعتی
برای دیدن رجوع فرمائید لاله‌زار نزدیك میدان سپه ۳۹۷۸۴ به:
بنگاه کوشان
۱ـ آـ۲۹۹۴۲

خانه فروشی دروس
۵۰۰مترسه‌طبقه‌باآب‌و برق و تلفن سه‌نبش خیابان نقد و مدت ومعاوضه تلفن ۷۰۴۱۶
۱ـ۲ آـ۶۸۹

فروش اثاثیه

بفروش میرسد
یك کاپ روباه نقره و دوپوست روباه نقره کاملا نوکه بهیچوجه استعمال نشده فروخته میشود تلفن ۶۶۳۲۸ از ساعت۸تاده‌صبح .
۱ـ۲ آـ۲۲۳۱۱

معاملات پول

پول شرطی
چند فقره پول بزرك وکوچك در مقابل مبیع های ارزنده شمال‌شاهرضا موردنیازاست شاهرضا روبروی سینما رویال آژانس رایت ۳۱۸۵۳ـ ۳۲۹۷۱

هر قدر پول بخواهید
با ورقه‌مالکیت‌رجوع فرمائید لاله‌زار ۳۹۷۸۴ به‌بنگاه‌کوشان
۱ـ۶ آـ۲۹۹۴۶

ساختمان

باقساط زمینهای
شما را ساختمان‌مینمائیم تلفن ۶۵۰۰۲
۱ـ۲۶ آـ۵۱۳

خاك برداری
وتسطیح اراضی
برای خاك برداری‌وتسطیح اراضی باتراکتور های‌کاتربیلار مجهزبه دیپر بتلفن ۴۶۹۵۵ مراجعه فرمائید .
۱ـ۱۰ آـ۶۰۰

یك ابتکار بیسابقه
شرکت تضامنی‌هفسپیان‌خانه های شما را با نازلترین قیمت در اسرع وقت برآورد و هرگونه تعمیرات کلی و جزئی میکند خیابان قوام‌السلطنه کوی سیمی تلفنهای ۶۰۰۱۳ و۸۶۲۷۶
۱ـ۲۶ آـ۶۰۶

باقساط ساختمانهای
نیمه تمام شما را تکمیل مینمائیم‌تلفن ۶۵۰۰۲
۱ـ۱۸ آـ۶۰۳

آموزشگاه فرهنگی

دردبیرستان‌شبانه‌بوعلی‌سینا
کلاسهای کنکور و دوره‌های اول و دوم متوسطه و کلاسهای اختصاصی زبان انگلیسی با متد ایران وانگلیس دائر است . نشانی شاه‌آباد تلفن ۳۵۰۴۴
۱ـ۱۰ آـ۵۸۹

آموزشگاههای فنی

باقساط لباسهای
زنانه را دوخته و فن خیاطی را می‌آموزیم تلفن ۶۵۰۰۲ .
۱ـ۲۶ آـ۵۱۵

م علم زبان وخیاطی
تدریس مینماید تلفن ۶۵۰۰۲
۱ـ۲۶ آـ۵۱۴

رقص شهرزاد
انواع‌رقصهای‌سالنی‌رادر‌آموزشگاه‌بالت شهرزاد بالاتراز مهراه تخت‌جمشید خیابان‌مزینی‌بیاموزیدتلفن ۷۱۴۱۰
۱ـ۳۶ آـ۴۶۴

آموزشگاه تعلیم
آرایش‌زیبائی‌مهتاب
با امتیاز رسمی وزارت فرهنك و تحت نظر متخصص دیپلمه‌وین‌وپاریس در سالن مدرن و مجهز با سهل ترین شرایط وقیمت نازل هنر جو می‌پذیرد نام‌نویسی همه روزه ـ نشانی انتهای ایرانشهر کامیار کاشی ۳۶ تلفن ۶۳۷۸۱
۲۰ـ۳۰ آـ۲۵۲۱۸

آموزشگاه بزرگمهر
برای کلاسهای انگلیسی ـ ماشین نویسی ودفترداری دوبل ثبت نام می نماید
خیابان باب‌همایون تلفن ۳۹۴۷۳

کلاس تعمیر لوازم الکتریکی
جهت استفاده کسانیکه علاقمند به تحصیل علمی و عملی در رشته‌فوق هستند کلاسی زیر نظر استادان‌فارغ‌التحصیل از آمریکا و آلمان‌روز ۲۵ آذر ماه تشکیل میگردد . استفاده از این کلاس را که با جدید ترین ـ لابراتوار مجهز است بعلاقمندان‌توصیه مینماید .

کاخ دانش
۱ـ خیابان نادری پاساژ معتمد
۲ـ خیابان فرانسه کوچه مرجان

نقشه برداری و استخدام
دوره جدید کلاس نقشه برداری استفاده از مدرن ترین دوربینهای مجهز کرن وزیر نظر مهندسین‌مجرب نقشه‌برداری روز دوم دیماه درکاخ دانش تشکیل میشود فارغ التحصیلان نقشه‌برداری ما بلافاصله در موسسات‌و شرکتها استخدام میشوند .

کاخ دانش
۱ـ خیابان نادری پاساژ معتمد
۲ـ خیابان فرانسه کوچه مرجان

کلاس تلویزیون
نمایندگی کمپانی وستینگهاوس آمریکا وبلاپونکت آلمان باطلاع میرساند برای تربیت عده‌ای‌متخصص تعمیرات رادیو و تلویزیون‌باهمکاری انجمن فرهنگی کاخ دانش به‌تشکیل کلاس مهندسیاری رادیو تلویزیون مبادرت گردیده است این کلاس با مجهزترین لابراتواروزیرنظرمهندسین دانشمند الکترونیکس از روز سوم دی ماه تشکیل میشودودر نوع‌خودبی‌نظیر وپس از پایان دوره‌بااجازه رسمی‌وزارت فرهنك به‌فارغ‌التحصیلان گواهینامه‌ داده خواهد شد . علاقمندان به انجمن فرهنگی کاخ دانش واقع در خیابان فرانسه‌کوچه مرجان یا خیابان‌نادری پاساژ معتمد مراجعه نمایند .
آـ۳۰۲۰۶

درآموزشگاه ماشین‌نویسی فائز
تعلیم ماشین نویسی با متدجدید و ترجمه وتحریر وپلی‌کپی با ماشین های‌نومجهز بوسائل الکتریکی‌نشانی‌ـ شاه‌آباد ـ اول اکباتان تلفن۵۴۱۴۱
۱ـ۲ آـ۲۲۱۸۹

پیدا شده

ساعت انویکتا
در خیابان پهلوی پیدا شده ۹ شب به ۴۱۶۳۶ تلفن .کنید .
آـ۲۲۲۲۹

آموزشگاههای رانندگی

آموزشگاه رانندگی جهان
خیابان شاه ـ باستان تلفن ۴۷۱۸۱
۱ـ۱۳ آـ۴۱۰

تعلیم رانندگی
هنرکده فنی‌بزرگترین ومجهزترین آموزشگاه رانندگی و مکانیکی در خاورمیانه بامتد جدید و اتومبیلهای آخرین سیستم فن رانندگی را تااخذ گواهینامه رسمی بشما می آموزد . سرویس مخصوص جهت تعلیم‌بانوان افتتاح گردید .
نشانی هنرکده‌فنی‌بهارستان‌روبروی چاپخانه مجلس تلفن۳۸۰۴۶
شعبهٔ ـخیابان شاهرضا روبروی ضلع شمالی کافه شهرداری تلفن ۴۸۶۶۳

هنرستان‌عالی‌رانندگی ایران
زیر نظر مهندس حیفائی پشت شهرداری تلفن :۳۰۲۴۰۷
۱ـ۲۶ آـ۶۴۶

هنرستان رانندگی‌آهاری
درکمترین مدت ختم رانندگی به هنرجویان عزیز میاموزد مسجد لولاگر طبقه فوقانی مسجد تلفن ۴۹۹۲۵

آموزشگاه رانندگی تهران
خیابان منیر به تلفن ۲۵۸۸۸

FDAGE

فن‌رانندگی و میکانیکی را بامتد امریکائی تااخذ گواهینامه درسازمان های فداج بیاموزید
خیابان شمیران چهار راه حقوقی کاشی ۱۸۸ تلفن ۷۲۹۰۴
۱ـ۱۵ آـ۳۹۲

سالن مد و آرایش

سالن آرایش وزیبائی آلبا
آرایش موبوسیله متخصص‌فرانسوی آلمانی ـایرانی ـتوالت عروس‌توسط متخصص (فرنان‌اوبری پاریس) میدان فردوسی شماره ۳۳۹ تلفن ۴۶۷۸۵
۱ـ۲۶ آـ۶۳۶

میز آنپلی عالی ۴۰ ریال
کوپ‌ـ‌پرمنانت وانواع رنك مو با نازلترین قیمت درسالن مدرن مهتاب انتهای ایرانشهر ـ کامیار کاشی ۳۶ تلفن ۶۳۷۸۱
۱۱ـ۳۰ آـ۲۵۲۱۸

سشوار کادوس
و لوازم آرایشگاه . فروشگاه کادوس خیابان شاهـرضا روبروی دبیرستان البرز شماره ۱۰۱ تلفن: ۴۴۵۷۷
۱ـ۳۰ آـ۳۹۶

برای اولین بار درایران
مجهزترین آموزشگاه فن آرایش افسون (آنتونیو) خانم هرتامولر‌آلمانی دارنده مدال آرایش و دیپلم تخصصی از آلمان و پاریس با امتیاز رسمی وزارت فرهنك افتتاح و با شهریه بسیار مناسب در کمترین مدت ممکنه فن کامل علمی و عملی آرایش مو را بعلاقمندان می‌آموزد . (ضمنا این آموزشگاه مخصوص بانوان می‌باشد) آدرس خیابان شاهرضاروبروی خیابان ویلا ـ کوی کندوان ـ کوی مهرانی آموزشگاه افسون و سالن آرایش آنتونیو پاریس .

سالن‌زیبائی‌وآرایش‌سینوریتا
ماساژ طبی ـ معالجه قطعی میخچه‌پا ـ زگیل ـ خالهای نامطلوب ـ واریس ناخنهای فاسد ـ میزانپلی ـ کوپ ـ رنك مو ـ پرمنانت ـ خیابان حقوقی ۱۶۱
۱ـ۲ آـ۲۲۰۸۵

هتل‌ها و رستورانها

رستوران مهرآبادطبقه‌فوقانی فرودگاه تلفن۶۴۴۸۷

هتل ونك سه‌راه ونك
تلفن ۸۲۲۶۷۰ ـ ۸۲۲۵۱۳

رستوران لارزیدانس خیابان ویلا تلفن ۴۶۴۱۴

هتل و کلبه دربند ـ دربند
تلفن ۸۳۴۲۳ ـ ۸۳۴۲۲

هتل‌سپید . تخت‌جمشید ۶۹۰۱۱
بسکوتك رقص باجدیدترین صفحات

صاحب امتیاز و مدیر مسئول : عباس مسعودی
جای اداره خیابان خیام چاپخانه اطلاعات

رستورانهای خانوادگی

رستوران ژاله
مخصوص خانواده هاست
دارای چلوکباب مطبوع سالم‌اغذیه لذیذ ومتنوع ایرانی ـ فرنگی اول لاله‌زار نو جنب سینما متروپل تلفن ۳۲۳۳۱

چلوکبابی لقانطه
میدان بهارستان برای پذیرائی عموم‌آماده است تلفن ۳۵۹۲۸

تلویزیون شهیرومارکاریان
نماینده رسمی سرویس تلویزیون پای وسیلوانیا تعمیر انواع دستگاه‌های الکترونی نادری پاساژ رستم آبادیان تلفن ۶۳۹۳۰
آـ۶۹۴

واگذار میشود

دراسلامبول وشاه عظیم ترین و مجهز ترین ساختمانهای ایران
درپاساژ پلاسکو (اسلامبول) و پاساژ آلومینیوم (خیابان شاه) مغازه های بزرك مجهز مدرن‌وزیبابرای‌انواع‌کسب و کاروپیشه‌بااجاره مناسب و سر قفلی بسیار کم واگذار میشود
برای بازدید و انتخاب محل به ساختمان پلاسکواسلامبول ویا ساختمان آلومینیوم ـ خیابان شاه مراجعه‌نموده ویا بوسیله تلفونهای ۶۶۴۰۶ و ۴۰۶۹۰ و ۴۰۷۰۵ اطلاعات لازم بدست آورید .
آـ۳۰۲۶۸

گم شده

دفتر چه مستعمل‌متعلق
باینجانب محتوی سه طغری چك بشماره های ۶۹۹۹۵۱و ۴۲۷۰۳۵اولی بمبلغ ده هزار ریال و دومی بمبلغ‌سی هزار ریال‌ازبانك بازرگانی شعبه‌باختر و چك شماره ۳۶۷۷۳ بانك صادرات بمبلغ سی هزار ریال شناسنامه‌شماره ۳۳۱۲‌ودو برك قولنامه و مقداری‌اوراق دیگر روز جمعه در مسیر میدان‌تزوین تا سلیمانیه مفقود شده ـ مراتب به بانك ها اطلاع داده شد و چون چکها و اوراق از درجه اعتبار ساقط است از یابنده خواهشمند است به تلفن ۵۷۶۴۸ اطلاع داده و مژدگانی قابلی دریافت دارد .
حاجی محمود فلاح مقدم
آـ۲۲۲۸۵

یکهزار ریال مژدگانی
از آقایان‌مسافرین محترم تاکسی‌و رانندگان محترم تاکسی تقاضامیشود چنانچه یك جعبه آهنی و آبی رنك محتوی آچار و ابزار تعمیرگاه در داخل تاکسی یافته‌اندبه‌آدرس خیابان فرهنك کاشی شماره ۲۰۹ مراجعه نموده و مژدگانی خود را دریافت دارند .
آـ۲۲۲۹۳

از درجه اعتبار ساقط‌است
طبق اطلاعیه که نیز به بانکهای مربوطه داده شده است مقداری ازچك های سفید مهر اینجانب خانباباحکیم سرقت شده لذا حسابهای خودرا در بانکهای مربوطه مسدود کرده وبدین‌ـ وسیله اعلام میگردد چکهائی که‌تاریخ آن قبل از این تاریخ باشد از درجه اعتبار ساقط است .
خانباباحکیم
آـ۲۲۲۰۹

کیف‌بغلی‌اینجانب خلیل
اسدیان و یکقطعه سفته شماره ۱۷۶۴۲۸ بمبلغ پنجاه هزار ریال‌بدون تاریخ بامضاء اینجانب‌مفقودشده‌است یابنده به تلفن ۲۵۹۴۰ اطلاع دهدو از درجه اعتبار ساقط است .
آـ۲۲۱۷۱

تقویم اطلاعات
یکشنبه نوزدهم آذر ۱۳۴۰
« اول رجب ۱۳۸۱
« دهم دسامبر ۱۹۶۱
اذان صبح : ساعت ۵و ۲۸دقیقه
طلوع‌آفتاب : ساعت ۷و ۸دقیقه
غروب آفتاب : ساعت ۱۶ و ۵۰ دقیقه .

راهنمای پزشکی اطلاعات

دکتر آسایش
بیماریهای امیزی مجاری ادرار خیابان منوچهری‌ـابتدای کوچه‌ارباب جمشید ـ شماره ۱۱ پذیرائی عصرها

دکتر در طب پولوسا
متخصص بیماریهای‌مقاربتی ـمجاری ادرار ـ تناسلی ـ امراض زنانه نازائی ـ خیابان فردوسی بالا کوچه صادق پذیرائی ۹ تا ۱۲ ـ ۵تا ۸ تلفن ۴۶۵۸۹

دکتر دانشگر
امراض مقاربتی و جلدی و سوزاك تازه و کهنه ورم پرستات‌ضیق مجرا سستی و بواسیر امراض زنانـه نازائی خیابان سپه مقابل پستخانه تلفن ۳۰۲۴۱۶

دکتر محمد داد خواه
کلنیك زیبائی ـ علاج لاغری و
چاقی و رشد و نمو سینه‌ها
خیابان لاله‌زار از طرف میدان‌سپه پذیرائی صبح‌و عصر تلفن ۳۸۱۷۰

دکتر مهدی قوامیان
متخصص امراض داخلی کلیه از امریکا بیمه کارمندان و فرهنگیان چهار راه امیر اکرم ۱۳۵ پذیرائی عصر ها تلفن ۴۷۸۶۵

ترك تریاك دکتر رحمانی
متخصص امراض اعصاب وروح از دانشگاه لندن خیابان پهلوی‌بالاتر از چهار راه امیر اکرم تلفن ۵۱۱۴۰ پذیرائی صبح و عصر

متخصص معده، کبد، روده
دکتر رفیعی از دانشگاه پاریس پذیرائی ۴ تا ۸بعد از ظهر خیابان جامی اول کوچه پاریس تلفن ۱۳۰۶۰

دکتر محمدرضا مسدد
رزیدنت سابق بیمارستانهای‌امریکا دارای گواهینامه از پروك مدیکال امریکا‌ـدرمان قطعی‌بیماریهای مقاربتی دروازه دولت روبروی ساختمان‌فیات تلفن ۳۰۲۵۴۸ پذیرائی عصر ها از ساعت ۵ الی ۸ بعداز ظهر

دکتر معانی
امراض مقاربتی‌مجاری ادرارمعالجه سوزاك تازه و کهنه ـ ورم پروستات وسستی وناتوانی ـضیق‌مجرا امراض زنانه خیابان فردوسی مقابل بانك ملی مرکز

پلی کلینیك
دکتر صدیقی‌ـ دکترمجاهدی
رزیدنت سابق بیمارستانهای‌آمریکا پزشك بیمه کارمندان دولت وفرهنگیان پزشك سازمان بیمه های اجتماعی کارگران بیماریهای داخلی اطفال ـ مقاربتی ـترك تریاك وسایر موادمخدره ترك الکل مجهز به دستگاه‌های رادیو‌ـ سکپی ـ آئروسل ترابی «بخور پنی‌ـ سیلین وغیره» دیاترمی پذیرائی بعد از ظهرها
خیابان شاه روبروی مسجد مجد
تلفن ۴۹۵۲۶

دکتر عباس نیك نژاد
متخصص از دانشکده پاریس بیماریهای معده ـ روده ـ کبد لوزالمعده ـ درمان بواسیر بدون‌عمل فیستول فیسور بامتد موثر درواز شمیران خیابان گرامی

دکتر محمود مدرس
پزشك بیماریهای درونی‌پیش‌گیری ودرمان بیماریهای کودکان مختاری شاهپور ـجنب داروخانه‌اوحدی‌پذیرائی بعد از ظهرها .

درمانگاه شبانه روزی
دکتر موسوی
دروازه شمیران‌مقابل‌مسجد فخرالدوله تلفن: ۳۵۱۲۶

درمانگاه خصوصی نارمك
۴۶متری غربی تلفن ۷۹۵۵۵

تلفنهای مورد نیاز
آتش نشانی ۴۴۴۴۴
اداره‌راهنمائی ۳۰۳۶۱۴
سازمان آب تهران ۵۱۰۰۰
سر کلانتری ۴۹۱۶۱
اطلاعات راه آهن ۵۱۰۵۱
شرکت تلفن ۳۰۰۵۱۱
اطلاعات هفتگی ۳۰۴۸۷۸

تلفنهای اطلاعات
تلفنخانه ۳۰۰۱۰ تا ۳۰۰۱۹
سرویس حوادث ۳۰۳۵۶۹
سرویس اقتصادی ۳۰۴۵۹۱
شعبه آگهیها ۳۰۵۱۰۸ر۳۰۲۶۳۳
سازمان شهرستانها ۳۰۵۰۶۷
اطلاعات هفتگی ۳۰۴/۷۸
طوطی نو ۳۰۴۵۹۲ ـ ۳۰۴۵۹۳
دفتر چاپخانه ۳۰۳۹۶۵

آگهیهای کوچک

آگهیهای متفرقه

جرثقیل جاسب
تلفن ۲۷۸۱۸ و ۲۵۷۶۳
۱-۲۶ آ-۴۳۶

کارخانجات صنعتی طلوع
TOLOU.O
تولید کننده انواع میز و صندلی ناشو و سایر مصنوعات فلزی از شهرستانها نماینده فعال پذیرفته میشود .
نشانی خیابان خیام جنب وزارت بهداری فروشگاه طلوع تلفن ۵۷۹۳۱
۱-۲۶ آ-۵۳۸

رادیو تلویزیون مامبو
تعمیرات رادیووتلویزیون درمنازل نصب رادیو گرام اتومبیل خیابان کیاتان ۳۳۳۰۷
۱-۲۶ آ-۴۰۱

قابل توجه
خمیر دندان نیکوتا ضدنیکوتین
خمیر دندان نیکوتا
دندانهای شما را تضمین میکند ناصر خسرو داروئی شریف ۵۸۷۴۶
۱-۳۰ آ-۶۰۴

عروسی
برای برگزاری جشن های‌عروسی از سالن های مجلل هتل مرمر . خیابان فیشرآباد (خیابان شمالی میدان فردوسی) تلفن ۶۶۱۰۱- ۶۱۱۹۰- ۶۸۵۷۹
۳-۶ آ-۶۴۴

بیضه بند ورزشی وطبی آلمانی - آمریکائی
۲۵ تا ۱۸۰ ریال
اعتماد قائم مقامی ناصرخسرو

علاج قطعی ریزش موی‌سر
ولاغر کردن بدن و رفع دردهای‌مختلف بوسیله کامل ترین ماشین ماساژ برقی جهان .
نادری پاساژ گیو شرکت هید ۶۰۱۲۱
۱-۵ آ-۶۸۷

نادر
فروشنده مدرن ترین پارچه‌های پشمی ،ابریشمی ،نخی ساده وگلدار
تهران - چهارراه شاه (سی متری نظامی)
کاشی ۴۴۶ تلفن ۴۹۱۸۳

تلمبه اطریشی فوگل
کمرچاهی وشناور
تهروپ - میدان فردوسی

جورابهای واریس
آلمانی - انگلیسی - آمریکائی
ابریشمی - نایلون - ریون - پرلون
به هرفرم و هرشکل و هر اندازه
اعتماد قائم مقامی ناصرخسرو

آموزشگاه بزرگمهر
کلاسهای انگلیسی- فرانسه- عربی ابتدائی ومتوسطه .
وهمچنین ازکلاسهای ماشین نویسی و ودفترداری دوبل این مؤسسه استفاده کرده واستخدام شوید.
دفترآموزشگاه صبح ها وعصرها برای ثبت نام آماده است .
خیابان باب همایون تلفن ۳۹۴۷۳

سوپر مارکت بن امی
فیشرآباد
همه نوع مایحتاج زندگی در مجهزترین سوپرمارکت تهران

متخصص پیانو هویك
عضو انستیتوی ادوات موسیقی‌لندن
خرید -فروش -تعمیرات - کوك - اجاره جنرال موزیك از شاه‌رضا اول صفی علیشاه تلفن های ۳۳۶۴۵ و ۳۳۴۱۳
۱-۱۰ آ-۶۸۳

قابل توجه
بانوان ودوشیزگان هنردوست
آموزشگاه خیاطی فریبا
تعلیم برش و دوخت باهتد گرلاوین موفقیت شما پس از اتمام دوره ۶ ماهه دراین آموزشگاه حتمی است.
دفترآموزشگاه همه روزه برای ثبت نام آماده است .
اول خیابان گرگان نرسیده به چهارراه معینیه کوچه واقفی
تلفن : ۷۴۳۵۴

شناور فوگل یکفاز
۴۵ متری رسید قیمت بسیارنازل تهروپ - میدان فردوسی
۱-۵ آ-۲۹۴۵۰

علاج قطعی وحتمی میخچه پا
مشمع کوئیك آلمانی
جعبه ۸ عددی ۱۵ ریال
اعتماد قائم مقامی ناصرخسرو وکلیه داروخانه‌ها

برنامه سینماها

سینما آسیا - تلفن ۴۲۹۰۹
بن‌هور - رنگی -دوبله بفارسی با شرکت چارلتن هستن - هایاهاراریت شروع : ۱۰ صبح ۳۰ر۲ - ۳۰ر۷ بعداز ظهر

سینما امپایر - تلفن ۴۹۰۸۱
مبارزه - دوبله بفارسی باشرکت جین مانسفلید - آنتونی‌کوایل شروع ۳۰ر۱۰ صبح ۳ - ۵ - ۷- ۹ بعدازظهر

سینما ایران - تلفن ۳۶۳۵۴
یك‌قدم تامرك -فارسی باشرکت - سهیلا- بوتیمار بیك ایمان وردی شروع ۳۰ر۱۰ صبح ۳۰ر۱۲- ۳۰ر۲- ۳۰ر۴-۳۰ر۶- ۳۰ر۸ بعدزا ظهر

سینما ادئون - تلفن ۳۸۱۱۸
گناهکار نیویورك - سینماسکوپ رنگی- دوبله بفارسی با شرکت الیزابت‌تایلور - ادی فیشر شروع ۳۰ر۱۰ صبح ۳۰ر۲-۳۰ر۴-۳۰ر۶ - ۳۰ر۸ بعد از ظهر

سینما اسکار - تلفن ۴۵۷۹۷
توپهای ناوارون - سینماسکوپ- رنگی - دوبله بفارسی با شرکت گریگوری‌پك - آنتونی کوئین شروع ۳۰ر۱۰صبح- ۳۰ر۱- ۴ - ۳۰ر۶ -۹بعدازظهر

سینما ایفل - تلفن ۳۷۲۷۷
سیپون فاتح آفریقا - پانورامیك- دوبله بفارسی باشرکت کامیلوپیلوتو شروع ۱۱ صبح ۳-۵-۷-۹ بعداز ظهر .

سینما پلازا -تلفن ۴۴۲۵۵
سلطان اقیانوس -سینماسکوپ- رنگی-دوبله‌بفارسی‌باشرکت‌استیوریوز چلوآلونزو شروع ۳۰ر۱۰ صبح ۳- ۵-۷-۹ بعداز ظهر

سینما تخت جمشید -تلفن ۴۳۵۵۰
قدرت جوانی -دوبله بفارسی ب شرکت -پل‌نیومن- پیرآنجلی شروع ۳-۵-۷-۹ بعداز ظهر .

سینما چارلی -تلفن ۶۸۴۶۱
بابت بجنك میرود . رنگی -دوبله بفارسی‌با شرکت ژاك شاریه‌بریژیت باردو شروع ۳۰ر۲-۳۰ر۴-۳۰ر۶ ۳۰ر۸ بعد از ظهر

سینما حافظ -تلفن ۳۴۰۷۴
یك‌قدم تامرك- فارسی با شرکت سهیلا- بوتیمار -بیك‌ایمان وردی شروع ۳۰ر۱۰صبح ۳۰ر۲ -۳۰ر۴- ۳۰ر۶- ۳۰ر۸ بعداز ظهر

سینما دنیا -تلفن ۳۳۸۱۲
سیپون فاتح آفریقا - پانورامیك- دوبله بفارسی باشرکت کامیلوپیلوتو شروع : ۳۰ر۱۰ صبح -۳۰ر۲ - ۳۰ر۴ - ۳۰ر۶ - ۳۰ر۸ بعداز ظهر

سینما دیانا - تلفن ۴۲۰۱۰
یك‌قدم تامرك فارسی با شرکت سهیلا- بوتیمار -بیك ایمان وردس شروع ۳۰ر۱۰صبح ۳-۵-۷-۹

سینما رادیوسیتی -تلفن ۴۳۳۲۰
گناهکار نیویورك - سینماسکوپ رنگی- دوبله بفارسی با شرکت الیزابت‌تایلور - ادی فیشر شروع ۱۱ صبح۳-۵-۷-۹ وربع بعد از ظهر

سینما رکس -تلفن ۳۴۱۶۹
سلطان اقیانوس -سینما سکوپ- رنگی-دوبله‌بفارسی‌باشرکت‌استیوریوز چلوآلونزو شروع۳۰ر۱۰ صبح۳۰ر۲- ۳۰ر۴- ۳۰ر۶- ۳۰ر۸ :بعداز ظهر

سینما رویال (تلفن ۴۹۷۸۵)
سلطان اقیانوس - سینما سکوپ- رنگی - دوبله بفارسی با شرکت استیوریوز -چلوآلونسوشروع۳۰ر۱۰ صبح ۳-۵-۷-۹ بعداز ظهر

سینما سعدی -تلفن ۳۶۴۶۸
خانه مسکونی‌من -محصول‌شوروی- دوبله بفارسی شروع ۳۰ر۱۰ صبح ۳۰ر۲- ۳۰ر۴- ۳۰ر۶- ۳۰ر۸

سینما سهیلا- تلفن ۳۶۴۲۴
مبارزه - دوبله بفارسی باشرکت جین مانسفلید - آنتونی‌کوایل شروع : ۳۰ر۱۰ صبح -۳۰ر۲ - ۳۰ر۴ - ۳۰ر۶ - ۳۰ر۸ بعداز ظهر

سینما کریستال- تلفن ۳۷۶۷۵
توپهای ناوارون - سینماسکوپ- رنگی - دوبله بفارسی با شرکت گریگوری‌پك - آنتونی کوئین شروع ۳۰ر۱۰ صبح ۳۰ر۱ - ۴- ۳۰ر۶ - ۹بعداز ظهر

سینما متروپل -تلفن ۳۹۴۱۰
درجستجوی جنایتکاران -رنگی - دوبله بفارسی با شرکت ادی مورفی آبلین شروع ۳۰ر۱۰ صبح ۳۰ر۲- ۳۰ر۴- ۳۰ر۶ - ۳۰ر۸بعداز ظهر .

سینما مولن روژ -تلفن ۷۲۹۳۹
توپهای ناوارون - سینماسکوپ- رنگی - دوبله بفارسی با شرکت گریگوری‌پك - آنتونی کوئین شروع ۱۱صبح - ۲- ۳۰ر۴ - ۷ ۳۰ر۹ بعداز ظهر

سینما میامی -تلفن ۷۴۳۳۹
سیپون فاتح آفریقا - پانورامیك- دوبله بفارسی باشرکت کامیلوپیلوتو شروع : ۳۰ر۱۰ صبح -۳۰ر۲ - ۳۰ر۴ - ۳۰ر۶ - ۳۰ر۸ بعداز ظهر

سینما مهتاب -تلفن ۴۷۷۷۷
توپهای ناوارون - سینماسکوپ- رنگی - دوبله بفارسی با شرکت گریگوری‌پك - آنتونی کوئین شروع ۱۱صبح - ۲- ۳۰ر۴ - ۷ ۳۰ر۹ بعداز ظهر

سینما نیاگارا- تلفن ۶۵۳۰۷
خانه مسکونی من - محصول‌شوروی - دوبله بفارسی شروع ۳۰ر۱۰ صبح ۳-۵-۷-۹ بعداز ظهر

سینما همای -تلفن ۳۰۲۱۶۹
درجستجوی جنایتکاران - رنگی - دوبله بفارسی باشرکت ادی مورفی آبلین شروع ۳۰ر۱۰ صبح ۳۰ر۲- ۳۰ر۴- ۳۰ر۶- ۳۰ر۸ بعداز ظهر .

سینما آریا -تلفن ۳۹۸۸۴
کت‌قرمز - سینماسکوپ- رنگی - دوبله بفارسی .شروع ۳۰ر۱۰ صبح- ۳۰ر۲- ۴.۳۰- ۳۰ر۶ -۳۰ر۸بعدازظهر.

سینما برلیان -تلفن ۳۳۵۳۵
توپهای ناوارون - سینماسکوپ- رنگی - دوبله بفارسی با شرکت گریگوری‌پك - آنتونی کوئین شروع ۱۰صبح ۳۰ر۱۲ - ۳ ۳۰ر۵ ۸بعداز ظهر

سینما تاج- تلفن ۳۳۰۶۴
شیرهای جوان - دوبله بفارسی با شرکت‌مارلون‌براندو -دین‌مارتین . شروع ۳۰ر۱۰ صبح ۳۰ر۲-۳۰ر۴- ۳۰ر۶-۳۰ر۸بعدازظهر .

سینما المپیا - تلفن ۶۵۷۹۸
جنون وسرعت - دوبله بفارسی شروع ۳۰ر۲- ۳۰ر۴- ۳۰ر۶- ۳۰ر۸ بعد از ظهر .

سینما پرسپولیس -تلفن ۵۸۱۰۸۳
سیپون فاتح آفریقا - پانورامیك- دوبله بفارسی باشرکت کامیلوپیلوتو شروع ۱۰ - ۱۲ صبح ۲ - ۴ - ۶ ۸بعداز ظهر

سینما پارك -تلفن ۳۵۰۴۷
دوچشم ،دوازده دست - هندی - دوبله‌بفارسی باشرکت شانتارام شروع ۳۰ر۱۰ صبح -۳۰ر۲-۳۰ر۴ -۳۰ر۶ ۳۰ر۸ بعد از ظهر

سینما تهران -تلفن ۳۸۱۶۵
گلی در شوره زار -فارسی‌با شرکت تهمینه - ظهوری - همایون شروع ۳۰ر۱۰ صبح۳۰ر۲- ۳۰ر۴ ۳۰ر۶-۳۰ر۸ بعد از ظهر

سینما پردیس
درخت اعدام -وایداسکرین - رنگی -دوبله بفارسی‌باشرکت گاری‌کوپر ماریا شل شروع ۳۰ر۱۰ صبح ۳۰ر۲-۳۰ر۴- ۳۰ر۶ -۳۰ر۸

سینما زهره تلفن -۳۰۴۸۰۸
توپهای ناوارون - سینماسکوپ- رنگی - دوبله بفارسی با شرکت گریگوری‌پك - آنتونی کوئین شروع: ۳۰ر۱۰ صبح ۲-۳۰ر۴- ۷- ۳۰ر۹بعد ازظهر .

سینما سیلوانا -تلفن ۳۳۷۷۷
آس وپاس - فارسی باشرکت : آرمان - ملك‌مطیعی - تاجی احمدی شروع : ۳۰ر۲ - ۳۰ر۴ - ۳۰ر۶ ۳۰ر۸ بعداز ظهر

سینما کارون- تلفن ۴۰۰۶۵
گلی درشوره‌زار -فارسی بشرکت تهمینه - ظهوری - همایون.شروع ۳۰ر۲- ۴.۳۰- ۳۰ر۶ - ۳۰ر۸بعدازظهر.

سینما مراد -تلفن ۳۷۳۸۹
جنگهای نقابدار - سینما سکوپ- رنگی -دوبله بفارسی باشرکت لکس بارکر -چلوآلونزو شروع ۱۰ صبح ۳۰ر۲ ۳۰ر۴ -۳۰ر۶-۳۰ر۸ بعد ازظهر

سینما البرز
دور دور تست - دوبله بفارسی با شرکت‌ادی کنستانتین شروع ۱۰-۱۲ ۲-۴-۶-۸ بعد از ظهر

سینما فری -تلفن ۲۷۸۹۳
دنیای سوزی وانك - رنگی - دوبله‌بفارسی باشرکت ویلیام‌هولدن نانسی‌کوان . شروع ۳۰ر۲ - ۳۰ر۴ ۳۰ر۶ - ۳۰ر۸بعداز ظهر

سینما رزیتا -تلفن ۸۲۰۱۳۸
آتش و خاکستر - رنگی-ریتاهیورث- رابرت میچم شروع ۳۰ر۴-۳۰ر۶ - ۳۰ر۸ بعداز ظهر .

سینما فردوسی - تلفن ۳۵۷۸۴
گلادیاتورها - رنگی - دوبله بفارسی با شرکت ویکتورماتیور - سوزان هیوارد شروع ۳۰ر۱۰ صبح ۳۰ر۲-۳۰ر۴-۳۰ر۶-۳۰ر۸بعداز ظهر

سینما مشعل -تلفن ۳۳۸۲۶
تسخیر ناپذیر - رنگی -باشتراك گاری‌کوپر شروع ۱۰ صبح ۲- ۴ -۶ - ۸بعداز ظهر

تآترها

تئاتر پارس - تلفن ۳۸۸۱۱
دختر آتشپاره - بانضمام کنسرت تانو آفت .شروع ۳۰ر۸ بعد ازظهر.

جامعه باربد -تلفن ۳۲۲۶۵
بابا خارکن -شروع ۳۰ر۸

شیر بی یال ودم

برای پیدا کردن سوراخی در مرز مأیوسانه تلاش میکند..

۹۵ ساعت آخر عمر موسولینی

ترجمه : احمد مرعشی

تکمه های اونیفورمش باز و پیراهن سیاه پر چروکش نیز تکمه‌هایش تا شکم باز بود . فانوس کم نوری که روی میز قرار داشت پرتو لغزنده و لرزانی به چهره دیکتاتور نگون بخت افکنده بود .

موسولینی بطور نامفهوم زیرلبی چیز هائی زمزمه میکرد .

ظاهرش مثل آدم های مریض و تبدار بود . آیا روح (جیاکو مو - ماتئوتی) سوسیالیست که پس از بقدرت رسیدن دوچه در سال ۱۹۴۲ بدستور وی و بضرب دشنه بقتل رسیده بو داو را تعقیب میکرد ؟ آیا فریاد های اعتراض آمیز قربانیان بیشمار ایتالیارا در جبهه جنگ افریقا بالکان ، روسیه در گوش داشت؟ آیا لعنت های ابدی زندانیان سیاسی زندانیها و شکنجه دیده ها رامی‌شنید ؟ و یا در آن لحظه در برابر دیدگان مات و وحشت زده اوبرده های حبشی ، آلبانی های غارت‌شده و یونانی های قحطی زده و گرسنه مانده برقص پرداخته بودند ؟

وقتی من سرفه ای کردم مدتی باز طول کشید تا دوچه بخودآمد و متوجه حضور من گردید .

آمپول مورفینی روی میز قرار داشت ، اولین کاردوچه برداشتن و مخفی کردن آن بود ، با عجله گیلاسی کنیاك سر کشید وبدون آنکه نگاهش بمن باشد پرسید :

- چند نفر در اختیار دارید؟

جوابدادم :

- چهل نفر ، دوچه ، بیست تن اس اس های خودم را با افزودن بیست تن از کماندو های ژاندارم مناجیو تقویت کرده‌ام .

موسولینی اظهار داشت :

- خیلی زیاد نیستند .

لحظه ای بعد از خارج صدای موتورچندین اتومبیل بگوش رسید. بیر سردوان دوان برای کشف‌علت بیرون دوید .در خارج‌چند واحد از نیروهای آلمانی در راه مارش‌بسوی شمال توقف کرده‌بودند . سرگرد فال‌پایر فرمانده آنها بزودی بابیرسر توافق کرد . سرگرد حاضر شد شب را همانجا بماند تا فردا صبح بالاتفاق حرکت کنند بیرسر به دوچه که‌از پنجره جریان را تماشا کرده بود چگونگی امر را گزارش داد، تبسمی از خوشحالی بر لبان دوچه نقش بست و گفت :

- با دویست آلمانی من تا آن سر دنیا هم خواهم رفت ولی با صد هزار ایتالیائی قدم از قدم بر نمیدارم .

از چند ساعت پیش در (مناجیو) واقع در (کومرزه) بلبشوی عجیبی حکمفرما بود .

سربازان آلمانی با چشمهای خواب آلود ،در حالیکه اونیفورم های پر چروك بتن‌داشتندپتوها وسازوبرگشان راروی کامیونهائی که در کناردیوار وپشت سر هم پارك شده بودند باز میکردند .

همگی آنها اونیفورم های ماشی رنگ پوشیده بودند ،در روی یقه‌هایشان علامت جمجمه اسکلت به نظر میرسید ، سربازان ایتالیائی با اونیفورم کثیف سبز خاکستری‌شان لابلای آلمان ها و پیراهن سیاهان میلولیدند .

۲۷ آوریل ۱۹۴۵ بود .شبی تاریك و بی ستاره به صبحی بارانی مبدل شده بود .

افسران بزبانهای ایتالیائی وآلمانی فرمان میدادند .اهالی مناجیو از خواب پریده ووحشتزده پشت پنجره ها بااحتیاط پرده هارا کنارزده‌بودند وبه آن قیامت کبری مینگریستند.

ساعت پنج صبح‌نظم وآرامش در کاروان برقرار شد .

اتومبیل پیشاهنك که یك زره‌پوش ایتالیائی بود ،درست در برابرعمارت مدرسه دولتی قرار داشت . پشت سرآن‌یك‌اتومبیل‌جیپ‌ویك کامانکار پراز اس اس‌ها یك‌آلفارومئوی‌سیاه از نوع(آپریلیا) سپس بترتیب دو کامیون پر از سربازان ایتالیائی و چندین اتومبیل شخصی پر از فراریان سیویل ایستاده بودند .

سرگرد(فال‌ماير)آلمانی‌وسربازانش نیز عقب دار بودند . این‌کاروان عجیب که از ۳۸ وسیله نقلیه تشکیل میشد آهسته آهسته خودش را برای حرکت آماده میکرد ، طول کاروان به ۳۰۰متر بالغ‌میگردید .

از داخل مدرسه تعداد زیادی صندوقهای سنگین و چمدان‌و جعبه بیرون آورده شد و باریك کامیون زره پوش گردید .

درست درهمین لحظه ،مردی تنومند و نسبتا کوتاه قد ،درحالیکه فقط یك اونیفورم جنگی‌فاشیستی ، بدون هیچ علامت ونشانه‌ای بتن داشت د رآستانه در مدرسه نمودار گردید .

یك افسر آلمانی از اتومبیلش‌بیرون پرید ،دوان دوان بوی نزدیك شد ، نرسیده به سه متری پاشنه‌هایش‌را بهم کوفت دستش ر ابعلامت‌سلام هیتلری دراز کرد و گفت :

-دوچه ،گزارش میدهم که کاروان برای حرکت آماده است .

بنیتوموسولینی ، دیکتاتور فراری یا دوچه نگون بخت فقط سری تکانداد صورتش نتراشیده، رنگش پریده، چشمانش زرد و بی فروغ ،وسرش روی تنه‌اش سنگینی میکرد .

چانه مربع‌شکلش پراز موهای فلفل نمکی بود .او که تا چند روز پیش بازشت سزارها و صدائی شبیه‌غرش شیر بملت تجدید امپراطوری رم‌را وعده میداد اکنون شیر بی یال ودم واشکمی شده بود که حتی‌روباه هم دمش ر امیکشید .

طی ۲۴ساعت گذشته موسولینی‌سه بار خواسته‌بوداز ایتالیا ازهموطنانش ازوزرایش واز همه اطرافیانش بگریزد ،اما سرنوشت هنوز مانند سایه‌ای او را تعقیب میکرد واجل مانند خنجر داموکلس بالای سر او پروبال میزد .

دوچه‌آنروز قصدداشت به(مران) برود وبرای چهارمین بار سوراخی در مرز بخاطر فرار پیدا کند .

دوچه باگامهائی که بدنبالش کشیده میشد بطرف اتومبیلش رفت .دوقدم پشت سر او کار آگاهی دو کیف‌او را حمل میکرد .کیف ها پر ازمهم ترین اسناد و مدارك بودند .اسناد ومدارکی که باوجود باختن جنك باز میتوانستند در ایام صلح دوچه را پیروز کنند .

ساعت پنج وسی دقیقه شد

یکی از فرماندهان آلمانی باصدای خشنی دستور داد :

-همه سوار شوید .

این فرمان دهان بدهان گشت . رانندگان پاها را روی پدال های گاز فشردند و صدای یکنواخت موتورها بهغرش های رعد آسائی مبدل گردید .زره پوش پیشاهنك حرکت کرد وسایر حلقه های زنجیر نیز بدنبالش جهت حرکت؟بسوی شمال! جاده باریك و کم عرض بود .دهاتی هائی که لرزان از سرما روی ارابه هایشان چمباتمه زده‌بودند،باسوءظن وتعجب باین کاروان مینگریستند ، فراری هادر اتومبیل هایشان‌خزیده و به عاقبت شوم خود میاندیشیدند.

اکثرآنها سابقا برای گردش یا گذارندن تعطیلات باین نواحی‌آمده وبارها از تماشای آنهمه دیدنی و زیبائی لذت برده بودند .

اما حالا؟ ..بطور یقین هر درخت سروی در نظر آنها چون‌داری‌مجسم میشد که پارتیزانها برپاکرده‌باشند از مدتها پیش سربازان ایتالیائی و آلمانی ترانه‌ای را ،که (ملودی دریاچه‌شمال) نامیده میشد زمزمه میکردند ومفهوم آن‌ملودی‌نموداری از واقعیت ایتالیای آنروز وسمبل طرز فکرنهائی سربازانی بود که در جبهه های مختلف می‌جنگیدند.

ترجمه ملودی مزبور چنین میشود :

جائیکه دوچه حکومت میکند ، اما بدون قلمروو قدرت‌جائیکه پارتیزان ها اجازه برقراری آرامش نمیدهند جائیکه شبها در هر گوشه‌اش‌صدای شلیك و انفجار بگوش میرسد نه مفهوم وطن دارد و نه مفهوم‌زادو بوم !

***

جائیکه هر شب قطاری از خط خارج میشود .

جائیکه نامه‌ای از جبهه پس از هفته ها بدست گیرنده‌اش میرسد وشیطان‌لعنت ابدیش را بر آن‌حواله کرده نه مفهوم وطن دارد نه مفهوم زاد و بوم !

***

ما همه تبعید شدگان آن سامانیم در حالیکه حد فاصل (پیتر) ودامنه آلپ هارا پر کرده‌ایم.

ما هم مثل آلمانها ،داد میزنیم ! پیشوا ،بس‌کن ، مارا بخانه‌هایمان برگردان !

پارتیزانها

اتومبیلهای کاروان فراریان،آهسته آهسته ،پیش میرفتند،غفلتا زره‌پوش پیشاهنك ترمز کرد ،در آن باز شد پاولینی دبیر کل حزب پیاده گردید وبسوی اتومبیل دوچه رفت .

سروان بیرسرآلمانی نیزازاتومبیلش بیرون پرید تا به‌بیند چه خبرشده است . بیرسر بشدت از دوچه مراقبت میکرد .او بزرگترین و مهم ترین اسیر آلمان در حال سقوط‌را به‌بندداشت ،او نزد پیشوا سرش را گروی موسولینی گذاشته بود .

پاولینی به موسولینی گفت :

-دوچه ،بهتر استاز اتومبیل‌خودتان پیاده شویدو سوار زره پوش‌شوید، آنجا امن تراست !

بنظر رسید که موسولینی‌به‌پیشنهاد مزبور توجهی ننمود ،ولی پاولینی اصرار کرد :

ناتمام

سپاسگزاری از مشکین شهر

ظهر یکم آذر ایاز نام باهمدستانش به طایفه گلباغلو مسلحانه‌تهاجم ۷گوسفند ۲گاو یك شتر غارت نمودند باجدیت گروهبان یکم عشایری رئیس ژاندارمری گرمی گوسفندان کشف مرتکبین باپرونده به‌دادسرا تحویل شدند . از مقامات مسئول تشویق گروهبان عشایری را استدعا داریم

آ-۳۰۱۹۶ حاج بابا گلباغلو

تقدیر و تشکر

چون جناب آقای دکتر افراسیاب وآقایان دکتر عراقی‌زاده - فیروزی - ارجمندی - کنیلی - هنرور -اعرابی -دربهبودی اینجانب‌نهایت کوشش را مبذول و باعمل جراحی از مرك حتمی نجات داده‌اند لذا وظیفه دارم از زحمات معظم‌الیها اظهار تشکر نمایم .

آ-۲۲۱۹۱
رحیم تیموری

تلگراف از بافق
جناب آقای دکتر امینی نخست وزیر محبوب
رو نوشت اداره محترم‌کل امور شهرداریها

کارمندان شهرداری بافق افتخار دارند بنوبه خود ازبذل توجه و عنایات مخصوصه که آنجناب به پیروی از منویات ذات اقدس‌شهریاری درمورد رسمی شدن این طبقه محروم کشور مبذول فرموده باقلبهای‌مملو ازشادی مراتب سپاسگزاری خود را بحضور مبارك تقدیم داشته‌بعرض میرسانیم برای ما وعائله محروم جز اظهار تشکرو دعای خیر از پیشگاه خداوندی برای آنجناب انجام کاری میسر نیست .

فدویان کارمندان شهرداری بافق -سید علی صدر حاجی محمد ملکزاده محمدرضا ملك‌زاده حسن نارکانی نصرالله سلطان زاده سید حسن سبزواری میرزا محمد آقائی حسن صالحی

توضیح و تذکر لازم

در روزنامه مورخه ۷ر۹ر۴۰ اطلاعات شرحی بنام حسین مباشری درج گردیده بود . برای اطلاع عموم یادآور میشود که شخص مذکور هیچگونه بستگی و قرابتی بااینجانب نداشته و ندارد .

حسین مباشریان -کارمند فرهنك اصفهان
آ-۳۰۱۹۲

بصورت قرص وشیاف برای اطفال وبزرگسالان
آ-۳۰۲۱۰

خانم عوضی گرفتی !!
آ-۳۰۲۳۶

۲ تومان به ۱۰۰ هزار تومان

متن مصاحبه آجوبی سر دبیر ایزوستیا با کندی ـ ۸

ترجمه: ص . رحمان زاده

ما از صلح نفع زیادی خواهیم برد

آجوبی :

آقای رئیس جمهوری ، بااجازه شما من بسئوالات و حرف های خود پایان میدهم ، در جواب این سئوال که‌از شما خواستم خودتانرا جای یك افسر نیروی دریائی شوروی بگذارید و راجع باوضاع قضاوت کنید ،شما بسئوال من بعنوان یك افسر نیروی دریائی شوروی جواب‌ندادید ،بلکه بعنوان‌رئیس جمهوری ایالات متحده پاسخ گفتید و البته این امر کاملا طبیعی است ، آقای رئیس جمهوری شما مخالف این هستیدکه آلمان غربی اختیار استعمال سلاح های اتمی داشته باشد ، یا بمیزانی‌کنترل روی این سلاحها بعمل آید ؟

رئیس جمهوری

همچنانکه من درسازمان ملل گفتم ، ایالات متحده بعنوان اصلی از سیاست ملی خود ، بهیچ کشوری اسلحه اتمی نخواهد داد و من بینهایت از مشاهده اینکه آلمان غربی نیرو و اسلحه اتمی بدست آورده است ، اکراه دارم .

آدنائر صدر اعظم آلمان غربی درسال ۱۹۵۴ اطلاع داد که این کشور اسلحه اتمی بدست نخواهد آورد این سیاست ،هنوز هم سیاست دولت آلمان غربی است و بنظر من سیاست عاقلانه‌ای میباشد .

آجوبی :

ولی شما کاملا بخوبی میدانیدکه بسیاری از مقامات عالی در ناتو بدست ژنرال های آلمانی افتاده وهمچنین شما بخوبی میدانید که ایالات متحده بسیاری از اروپا دور میباشد . آیا فکر نمیکنید که موقعی ممکن است این ژنرال ها در ناتو نفوذزیادی بدست بیاورند ؟

رئیس جمهوری

باین دلیل است که من عقیده دارم ،پافشاری و تاکیداینکه ارتش آلمان غربی جزئی از ناتو میباشد واجد اهمیت خاصی میباشد فرماندهی ناتواکنون بایك افسر آمریکائی است . و بعقیده من‌تاوقتی که نیروهای آلمان جزو ناتواست وناتو تحت کنترل پانزده کشور عضو این پیمان میباشد ، هیچیك از اعضاء آن علیه دیگری طالب جنك نخواهد بودو برای همه امنیت و تامین وجود خواهد داشت و من‌فکر میکنم که‌این سیاست ادامه خواهد یافت .

ولی اگر این وضع‌تغییر کند . اگر آلمان خودش یك‌نیروی اتمی بوجود آورد ، اگر این کشور موشك های زیاد بسازد ، یایك ارتش نیرومند ملی بوجود آوردکه تهدید بجنك بکند ، در اینصورت من حق بشما میدهم که نگران باشید و خود من نیز دراین نگرانی شما سهیم خواهم شد از اینها گذشته هم ما‌و هم شما در اروپا دو جنك را تحمل کرده‌ایم .

اما وضع کنونی‌و وضع آینده ، همچنانکه من تشریح کردم تغییر کرده‌است و اگر وضع تغییر کرده‌باشد ، مقتضی است که‌ایالات متحده و اتحاد شوروی وسایر کشور ها وضع جدید را درك کنند . اما درست نیست که ایالات متحده و اتحاد شوروی که هردو کشور های نیرومندی هستند ،«ریسك» کنندو یکدیگر را دچار مخمصه و مشکل سازند درحالیکه نه برای ما‌و نه‌برای شما تهدید واقعی در اروپا وجودندارد . من فکر میکنم که مابابد متوجه مسائلی باشیم که‌درحال یعنی درسال ۱۹۶۱ بنظرمی‌آیند.

گفتید که شما ها واقع‌بین و «رآلیست» هستید ،ولی زمان فعلی با سال های ۱۹۳۹ ـ ۱۹۴۰ و ۱۹۴۱ فرق دارد . نگاه کنید و به‌بینید چه وقایعی اتفاق افتاده است . همچنانکه گفتم ، در خاور دور قدرت ژاپن در آنزمان بکلی با وضع کنونی فرق داشت ، قدرت چین نیز باقدرت کنونی آن بکلی متفاوت بود . کشور ها تغییر میکنند . اوضاع دگرگونه میشود ، و ماهنگامی میتوانیم کاملا واقع بین باشیم که به‌بینیم خطر حقیقی کجا است .

امروز خطر واقعی‌این حقیقت است‌که هردو کشور آمریکا و شوروی در انبار های اتمی خود دارای سلاح‌ها و وسایلی‌هستند که‌عامل ویرانی بزرگی علیه آنها میباشد ، و دو کشور ما تنها کشور هائی هستندکه در جنك بیش از سایر کشور ها زیان خواهند برد .

بنا براین من فکر میکنم‌که اگر مابابن وضع واقع بینانه بنگریم ، لازم‌است بتوافقی برسیم که‌حافظ منافع هردو کشور بزرك مابباشد و بما امکان دهد که‌باافزایش سطح زندگی خود بیش برویم و مشکلات دیگر خود را حل کنیم .

در چهارده سال گذشته ، سطح زندگی مردم ایالات متحده ۴۰ درصد افزایش یافته است . در اتحاد شوروی این افزایش سریع تر انجام گرفته است . هیچکس بیش از اتحاد شوروی و ایالات متحده از صلح سود نمیبرد .

من امیدوارم مابجای اینکه اوضاع و شرایط آلمان راآنطور که بیست سال پیش بوده ،تلقی کنیم آنچنانکه حالا هست ، به‌بینیم ،مادر اروپا طی پانزده سال گذشته در واقع صلح راحفظ کردیم . مسئله کنونی عبارت‌ازاینست که آیاما میتوانیم‌مذاکراتی بکنیم‌که منجر بادامه این وضع تاپانزده سال دیگر بشود یانه ، هیچکس نمیداند که در دنیا طی آینده دورچه حوادثی اتفاق خواهد افتاد . اما ما اقلا باید بتوانیم مسئله برلن و آلمان را حل کنیم .

آجوبی :

ازتوجه شما و همینطوراز اینکه قسمتی از وقت خودرا هنگام تعطیلات و استراحت بمن دادید ، تشکر میکنم .

رئیس جمهوری

من هم از اینکه شما بمن بعنوان رئیس جمهوری فرصت صحبت با مردم شوروی دادید و هم از اینکه لطف کردید و بکشورما آمدید ، قدردانی میکنم ، میخواهم باردیگر تاکیدبکنم که برای مردم کشور من هیچ چیز رضایت بخش تر از این‌نیست که به‌بینند هر دو کشور در صلح بسر می برند و مردم هر دو کشور از افزایش روز افزون سطح زندگی خود لذت میبرند .

من درسال ۱۹۳۹بعنوان یك دانشجو در اتحاد شوروی بودم، و آنزمان متوجه شدم‌که دراین کشور تغییرات بسیاری روی داده‌است و ملاحظه کردم که‌سطح زندگی مردم بالا میرود .سطح زندگی مردم ایالات متحده نیز بالا رفته است .

من امیدوارم که این مصاحبه تاحدی بحسن تفاهم و صلح کمك خواهد کردو باین منظور ، دوباره تکرار میکنم که مردم دو کشور ما نفع زیادی از صلح میبرند .

آجوبی :

از شما آقای رئیس جمهوری ، تشکر میکنم

پایان

روش عجیب دول بزرگ در کنگو

از والتر لیپمن

وقایع خونین کاتانگا، مسئله‌خطیری را که اکنون در برابر سازمان‌ملل متحد قرار دارد، عمیق‌تر میسازد.

مسئله اینستکه آیا سازمان ملل متحد میتواند از تبدیل شدن به یك « ماشین کنفرانس » که‌داگ‌هامرشولد گفته بود ، به پرهیزد . ویا سازمان ملل یك آزمایش تهور آمیز برای تشکیل یك دولت جهانی خواهدبود.

مداخله سازمان ملل در مستعمره جدید الاستقلال بلژیك که نظم و قانون در آن ناتوان گردید ، کوشش جسارت آمیزی برای پرکردن یك‌خلاء خطرناك بود .

هنگامیکه تصمیم بمداخله گرفته‌شد هیچ شق دیگری جز مداخله دول کثیرالعده‌ای که نگران اوضاع کنگو بودند وجود نداشت واین دولتها نه‌تنها عبارت از بلژیك ، فرانسه و انگلیس بودند بلکه مشمول اتحاد شوروی و آمریکا نیز میشد .

بهر حال مداخله سازمان ملل‌متحد بصورت بدی جریان یافت . ولی‌شاید میتوان گفت که شق دیگری که‌دربرابر مداخله قرار داشت خیلی بدتر بود.

وتوی قانونی

مداخله بصورت بدی جریان یافت وعلت اینستکه هرگز از پشتیبانی دول بزرك برخوردار نبود .

سازمان ملل متحد ، یك دولت جهانی نیست . سازمان ملل متحد همیشه مجمعی از حکومتهای ملی‌بوده وهست که نیرومندترین کشور های آن یك حق وتو در عمل داشته‌اند .

دول مزبور یك حق وتوی رسمی‌و قانونی دارند زیرا در حقیقت امر،آنها قدرت دارند بطور قاطع مانع از هر اقدامی‌شوند . وتو ، چنین معنی‌میدهد که سازمان ملل متحد فقط میتواند‌با اتفاق آراء دول بزرك ، دست باقدام بزند وتوآئین اصلی سازمان ملل متحد است. این‌آئین سازمان ملل‌متحد را از یك دولت جهانی‌متمایزمیسازد.

بقیه در صفحه ۱۶

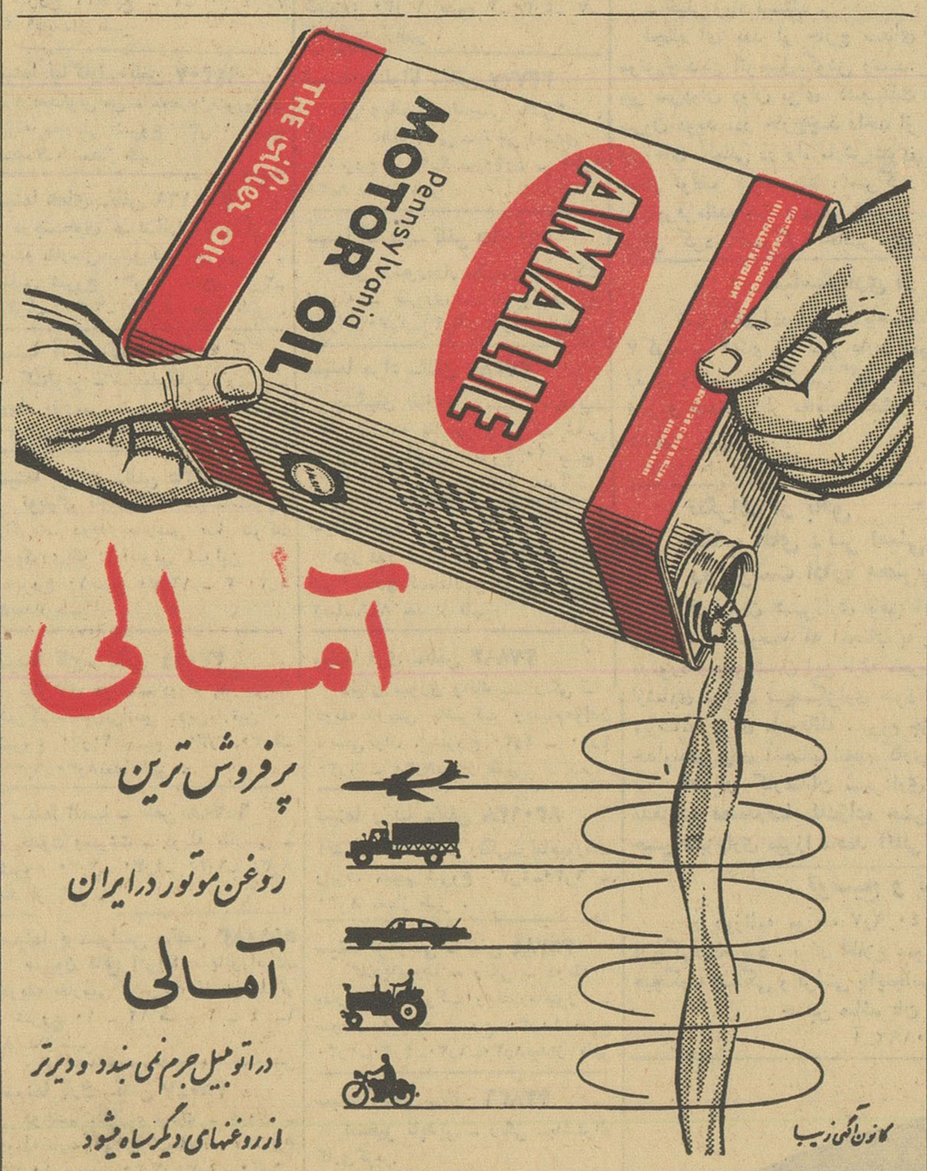

آمالی
پرفروش ترین
روغن موتور درایران
آمالی
در اتومبیل جرم نمی بندد و دیرتر
از روغنهای دیگر سیاه میشود
کانون آگهی زیبا

بی.او.اِ.سی
هر هفته
هشت پرواز
بسوی
مغرب
و با
خطوط اتصالی
به آمریکا
بی.او.اِ.سی
از شما مواظبت میکند

بی.او.اِ.سی
هر هفته
هفت پرواز
بسوی
مشرق

بهرجا وبهر منظور که مسافرت کنید یکی از ۱۵ پرواز هواپیما های جت بی.او.ا.سی شمارا بمقصد میرساند .
باخرید بلیط‌های دوسره صرفه‌جوئی که تا دهم فروردین ۱۳۴۱ معتبر است مقدار قابل توجهی ازپول خودرا صرفه جوئی می‌کنید .
برای کسب اطلاعات بیشتر و تهیه بلیط به: نزدیکترین مسافربری مجاز یا«ایرتوك» نماینده کل بی.او.ا. سی در تهران خیابان فردوسی تلفنهای ۸ـ۷ـ۶ـ۵ـ ۶۳۹۶۴ مراجعه فرمائید .

بی.او.اِ.سی ۱۵ پرواز هفتگی تهران
شرکت هواپیمائی ماوراء بحار

اجتماعی

گفتگوی تلفنی مردم

(بشماره ۳۰۰۱۰)

هر روز غیر از روزهای تعطیل بین ساعت ۶ تا ۷ ونیم بعدازظهر تلفن کنید وباما شکایات، درد دلها و مشکلات زندگی روزمره خودرا در میان بگذارید. ما درهمین ستون حرفهای شمارا درج میکنیم.

قبض برق بدون مهر شهرداری !

*در همین روزنامه اطلاعات اعلام شد که کارخانه های برق خصوصی قبضی‌را که بمهر شهرداری ممهور باشد مورد استفاده قرار دهند ولی شرکت سهامی بر قروشنائی اینکار را نکرده ما حرفی نداریم اگر دولت حرفی نمیزند اما اینرا گفتم که فردا دولت همانطور که اعلام کرده بود مردم بی گناه را برای اینکه پول داده اند و قبض بدون مهر شهرداری دریافت کرده اند محاکمه نکند ، ما اگر خیلی بخواهیم فشار بیاوریم برقمان بدون هیچ دلیلی قطع می شود .

سرهنك ع ـ ر

برای اطلاع بالا تر ها . . .

*محض اطلاع شما و بالاتر ها عرض می شود ، چندی قبل از کارمندان شهرداری برای تاسیس یك شرکت تعاونی پول گرفتند و حسابی هم پول جمع شد اما تا بحال از شرکت خبری نشده !

محمد ـ س

تبعیض بین معلمین جایز نیست

*همه جا صحبت از ترمیم حقوق معلمین است ، خوب مسلم است که این قانون یا طرح یا آئین‌نامه هرچه هست باید شامل حال تمام معلمین شود . ولی معلمین اداره هنرهای زیبا بی‌بهره مانده اند ، بعضی از معلمین هنر های زیبا دیپلمه دانشسرایعالی هستند تبعیض نباید قائل شوند .

بانو ـ م

چرا در اسفالت این خیابان کوتاهی میشود

*خیابان کارون تشریفات اسفالتش در سال ۱۳۳۹ انجام یافته یکی ازشرکت های مقاطعه کاری از اول سال ۴۰ با تعطیل کردن مکرر وایجاد ناراحتی بسیار یك سوم این خیابان را اسفالت کرده ما بقی‌را بهمین حال گذاشته و رفته .

در این خصوص بار ها بشهرداری و نخست‌وزیری شکایت‌شده اما نتیجه ای نگرفته ایم بپرسید علت چیست که این همه در اسفالت کردن این خیابان کوتاهی می شود ؟

ابراهیم ـ خ

ماهی گران است
واین را کسی میداند که میخرد

*ماهی ، آقا ، گران است من می گویم گران است و این حرف از طرف مردم زده می شود حالا هی مدیر عامل شرکت شیلات فریاد بزند ماهی ارزان شده یا شهرداری اعلام کند ماهی گران نشده ، آنها خبر ندارند منکه میروم پای کامیون شرکت شیلات و ماهی کفال بمن‌میفروشند میدانم که ماهی شش تومانی شرکت شیلات فقط اسمش سر زبانهااست مابقی یعنی آنچه بفروش میرسد ماهی کفال است منکه میروم استانبول ماهی دانه ای ۲۲ تومان میخریم وجگرم میسوزد خبر دارم ماهی‌را گران می فروشند . نه آقای شهردار نه آقای مدیر عامل شرکت شیلات؟

دکتر عباس حکیم معانی

تنبیه رانندگان

بقیه از صفحه ۵

مگر در آنجا ها تعمیر گاه دارید که این اتومبیل در نتیجه خوابیدن خودبخود تعمیر بشود وسپس تحویل ما بدهید ؟

پس شما بعد از پنج روز مجبور هستید اتومبیل را تحویل بنده که مالك آن ویاراننده آن هستم بدهید و تازه من بایستی دو روز هم آنرا بخوابانم تا نقص آنرا بر طرف نمایم .

در اینجا این نتیجه عاید میشود که ماشین بنده هفت روز خوابید ، هفت روز قسط کمپانی عقب افتاده هفت‌روز پول‌لاستیکی نرسیده ،هفت روز زندگی یکعده زحمتکش و یك عده که سرمایه شان را دادند و اتومبیل خریدند لنگ میشود .

حقیقت امر

من الان راننده ای سراغ دارم که در همین جا نشسته است ، یك پیر مرد ی‌است ، ده روز است که شما اتومبیل این شخص را توقیف کردید این شخص یك تاکسی دارد و واقعا با این سنش که نبایستی کار بکند زحمت میکشد برای اینکه برای بچه‌هاش کتاب بخرد و اطاق گرم برای راحتی خانواده اش‌فراهم کند این‌آدم اگر برود و سرقت کند قانون اورا مجازات میکند پس این شخص چکار بکند؟

آقایان در هر صنفی و یا طبقه ای اشخاص متخلف زیاد هستند اکثریت رانندگان مردم شرافتمندی هستند ما اینهارا مردمانی‌شریف‌میشناسیم برای اینکه کسی که در این شهر شلوغ شانزده ساعت کار کند واقعا فرد باشرفی است که به‌همه ناراحتیهاتن میدهد .

راننده در ضمن کار خودش باید خواسته های صاحب اتومبیلش را تامین کند ،یعنی این اتومبیل تصادف نکند ، گلگیرش سائیده نشود ، سالم ببرد وسالم بیاورد ، سر ساعت معین هم بیاید و دخلش را هم درست تحویل بدهد .

بابك بی احتیاطی‌کوچك یعنی‌مسافر به‌راننده میگوید آقای راننده مرا همینجا پیاده کنید ، اگر راننده‌این مسافر را همان جا پیاده نکند ، فردا این مسافر به اداره راهنمائی شکایت میکند در همین حال افسر مربوطه میآید و بیست تومان جریمه میکند یعنی تمام محصول کار کرد وزحمت خودش رادر همان جا تحویل میدهد، باز ما حرفی نداریم چون قانون‌معین کرده و ما مطیع قانون هستیم و در هر صورتی باشد این قانون را محترم میشماریم ولی آیا این انصاف هست که پنج روز اتومبیل رابخوابانند ؟ واقعا این بعقیده من‌خیلی بی انصافی است .

درمان درد

تا بحال مادرد را گفتیم و اگر خدمت آقایان جسارت نشود درمان آنرا هم میگوئیم چون بنده راننده پایه یك هستم . ما عملا بامردم سرو کار داریم ، شما یك چیزی راسطحی نگاه میکنید ولی ما عمق مطلب را میدانیم فرق ما وشما اینست .

بنده شوفری کردمو این گواهی نامه منست، در تاریخ ۳۱ر۴ر۲۲ پایه یك رانندگی گرفتم،ملاحظه میکنید پس بیخودی مالك‌نشدم، زحمت کشیدم، افتخار من هم‌همین است وآقای مسعودی هم ممکن است تا اندازه‌ای بدانند که من چقدر زحمتکش بودم و چقدرفعالیت کردم.

گواهی نامه‌های ما باید عین شناسنامه باشد یعنی همانطوریکه درشناسنامه تولد ومرك‌را مینویسند در گواهی نامه نیز حسن رفتار و سوء رفتار باید نوشته شود .

در ایام عید گذشته بنده رابجرم داشتن یك نفر مسافر اضافه‌محکوم به پنجاه ریال جریمه نقدی کردند، اینرا در ستون سوءرفتار بنده‌قید کردند ملاحظه بفرمائیدودر آنطرف گواهی نامه هم حسن رفتار نوشته است .

حالا اگر شما واقعا نظرتان‌تنبیه راننده است اگر راننده‌ای بکرات مرتکب خلاف شد ومقررات را محترم نشمرد بطور خیلی ساده‌اسم او را در روزنامه اطلاعات درج بفرمائید که آقایان این راننده مقررات‌ما را محترم نشمرده‌است ،

این راننده خاطی است ، اگرمالکی باینگونه رانندگان که مقررات راهنمائی ورانندگی‌رامحترم‌نشمردند اتومبیل داد آن اتومبیل رابربیدو توقیف کنیدوماهم هیچگونه‌اعتراضی نداریم‌واما در باره جلسات‌آموزشی که در اداره راهنمائی هفته‌ای سه روز تشکیل میشود. این جلسات خیلی خوب است‌ومن‌بسیارخوشوقتم که‌آقای سرگرد بهروزی بایك سخنان بسیار عالی‌مارا ارشادمیکنند افتخار ما اینست که چنین افسران تحصیلکرده‌ای داریم و شخصاخودم از طرف آقایان اظهار قدردانی‌میکنم که مارا راهنمائی مینمایند.

آقای سرهنك وثیق هیچ چیزی باتنبیه درست نمیشود حالا که هفته‌ای سه روز در آنجا سخنرانی داریم یکروز بعد از ظهرهااگرهم آقایان افسران وقت ندارند واگر ما را قبول دارید ما افتخارا در آنجابا شما همکاری میکنیم و برای آقایان سخنرانی میکنیم یکی از منویات اعلیحضرت همایونی این است که شما با مردم تماس‌داشته باشید وخواسته‌های‌مردم‌را بخواهید ویك همکاری‌وصمیمیت بیشتری‌بین شما وملت باشد .

امیدوارم که بتوانید یکچنین تسهیلاتی بوجود بیاورید که همکاری بیشتری بین ما وشماباشد. دیگر هم عرضی ندارم.

جدول

کلمات متقاطع
شماره ۱۹۸۰

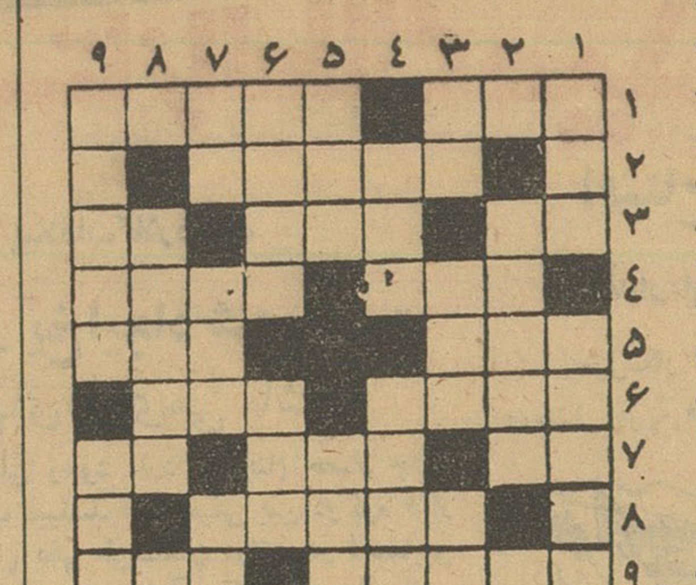

افقی : ۱ـ کتاب معروفی از نویسنده گروه محکومین ـ در اداره به عرض میرسانند ۲ـ علمش راسرکش بر می افرازد ۳ـ کاشف میکرب معروفی به همین نام ـ پهلوان دارد ـ حرف نفی ۴ـ آخر عاقبت همه هستی ها ـ دوست و مدد کار ۵ـ از آفات گیاهی ـ این یکی هم میتواند آفتی برای آسایش سرکار باشد ۶ـ از سران انقلاب کبیر فرانسه ـ از هوا خالی است ۷ـ ضمیری است ـ از متداولترین انواع سوپ (بعد از آبگوشت) دنباله سوزن ۸ـ بی کم وکاست ۹ـ خوابگاه آخرین ـ بندش را باتیغ ژیلت هم میبرند !

عمودی : ۱ـ از سوغات های ختن ـ چون مربوط به همسایه باشد بیش‌از فقدان سرمایه رنج میدهد ۲ـ زیر پیراهن جامه آهنین ۳ـ وصله بین دو نقطه ـ چیزی‌بزرگتر از جوی ـ از حیوانات ۴ـ جنك و پیکار ـ مایه سربلندی مردان‌است ۵ـ از پهلوانان شاهنامه ـ از اصطلاحات پکری ۶ـ گریه ـ در قدیم خانه ها را باآن بالامیاوردند ۷ـ علامت جمع ـ لباسهای مردانه قدیمی بیشتر داشت ـ خسته‌میزند ۸ـ کارخانه سیمانی دارد ۹ـ اگر درکنار چوب خشك باشد ممکن است تولید آتش کند ـخرمهره

حل جدول شماره ۱۹۷۹

شهر ما ، بهبهان ...

بقیه از صفحه ۵

از سی‌هزار نفر است که اگر اهالی حومه و کهکیلویه به‌حساب این شهر گذاشته شود جمعیت آن از دویست هزار متجاوز است ، ناگفته نماند که صدی هشتاد اکثریت این جمعیت رازارع و کارگر یادر حقیقت طبقه مولد تشکیل میدهند که فاقد حداقل وسائل اولیه زندگی هستند .تعداد پزشکان رسمی وزارت بهداری در این محل قادر نیستند بهمه‌مریضها بدقت برسند و بعلاوه ریاست بهداری بعلت کثرت کارهای‌اداری یاواضح‌تر حسن خلق ایشان مجال نمیدهد دربهداری بکار مراجعین برسند ، خواستم توجه وزیرمحترم بهداری رامعطوف دارم که حسن خلق رئیس بهداری فقط شامل کسانی است که میتوانند بعد از وقت اداری در مطبشان‌ازحضورشان مستفیض شوند ، خدای نخواسته بنده مدعی فعالیت پزشکی اونشده بلکه منظورم این است که دروهله اول موضوع انسانیت و وظیفه‌مطرح است آنگاه توجه بمادیات ، مثلا مریضها از صبح تاظهر در جلوی بهداری صف کشیده و پس‌ازمدتی انتظار و اتلاف وقت موفق‌به ملاقات آقای دکتر شده تازه بایستی داروی خودرا از بیرون خریداری نمایند، دراینجاست که نهال بدبینی درروح مریض رخنه کرده وباتضرع دست قرض بسوی عده‌ای دراز و درغیر اینصورت نسخه را پاره و شفای دردخویش را از خدا میطلبد باذکر این مقدمه در پشت این کرسی از اولیاء محترم وزارت‌بهداری‌خواهانم که باین محرومیت هاتوجه و در اجرای خواسته‌های ذیل اقدام لازم بنمایند .

۱ـ برتعداد پزشکان رسمی‌خود دراین شهر بیافزایند .

۲ـ بوضع داروخانه ها و کنترل قیمت دارو و تثبیت حق ویزیت اطباء این محل رسیدگی فرمایند.

۳ـ بازرسانی جهت رسیدگی‌به بهداری این محل اعزام که یقین شود باعدم وسائل بستری کردن بیماران وداروخانه مجهز، بودجه‌آن درچه محلی وبصرف چه میرسد.

۴ـ از رئیس بهداری بخواهند که اجازه ندهند هرمستخدمی‌چندی پس‌از استخدام بدون امتحان قبلی کیفی دردست و آشکارا به تزریق بپردازد .

شهرداری وبهداشت

موضوع دیگر محرومیت‌هائیست که سرچشمه آن نتیجه عدم انجام وظائف روسای شهرداری است . شکی نیست که عامل پیشرفت هر جامعه بهداشت آن است که اگر این امر حیاتی دچار خللی شود عواقب بعدی سبب انحطاط آن جامعه میشود ، شهرداری این محل تنها بچیزی که توجهی ندارد به بهداشت است وبس ، محض مثال شمابمغازه قصابی و یانانوائی و حمامی برخورد نمیکنید که اصول بهداشت درآن رعایت شده باشدو یااینکه شما نمیتوانید از دومغازه یك جنس رابقیمت مساوی‌خریداری نمائید ، جالب توجه‌اینکه‌شهرداری دراین چندسال اخیر با صرف‌هزینه زیاد موفق بکشیدن چند خیابان شده ،حال که شهر توسعه میابد چه میشود اگر شهرداری‌مقررات شهرسازی رادر این محل اجرا کند و اگر سبب ناراحتی نشودمن از وزارت کشور میخواهم‌هم‌اکنون که دستور انتخابات انجمن شهر صادر شده مقدماتی تهیه نمایدکه مردم بتوانند‌در کمال آزادی کاندیدا های خودرا انتخاب نمایند . شاید این شهر از نظر بهداشت سرو ـ صورتی بگیرد .

دنباله مذاکرات کرسی آزاد دانشجو درشماره آینده

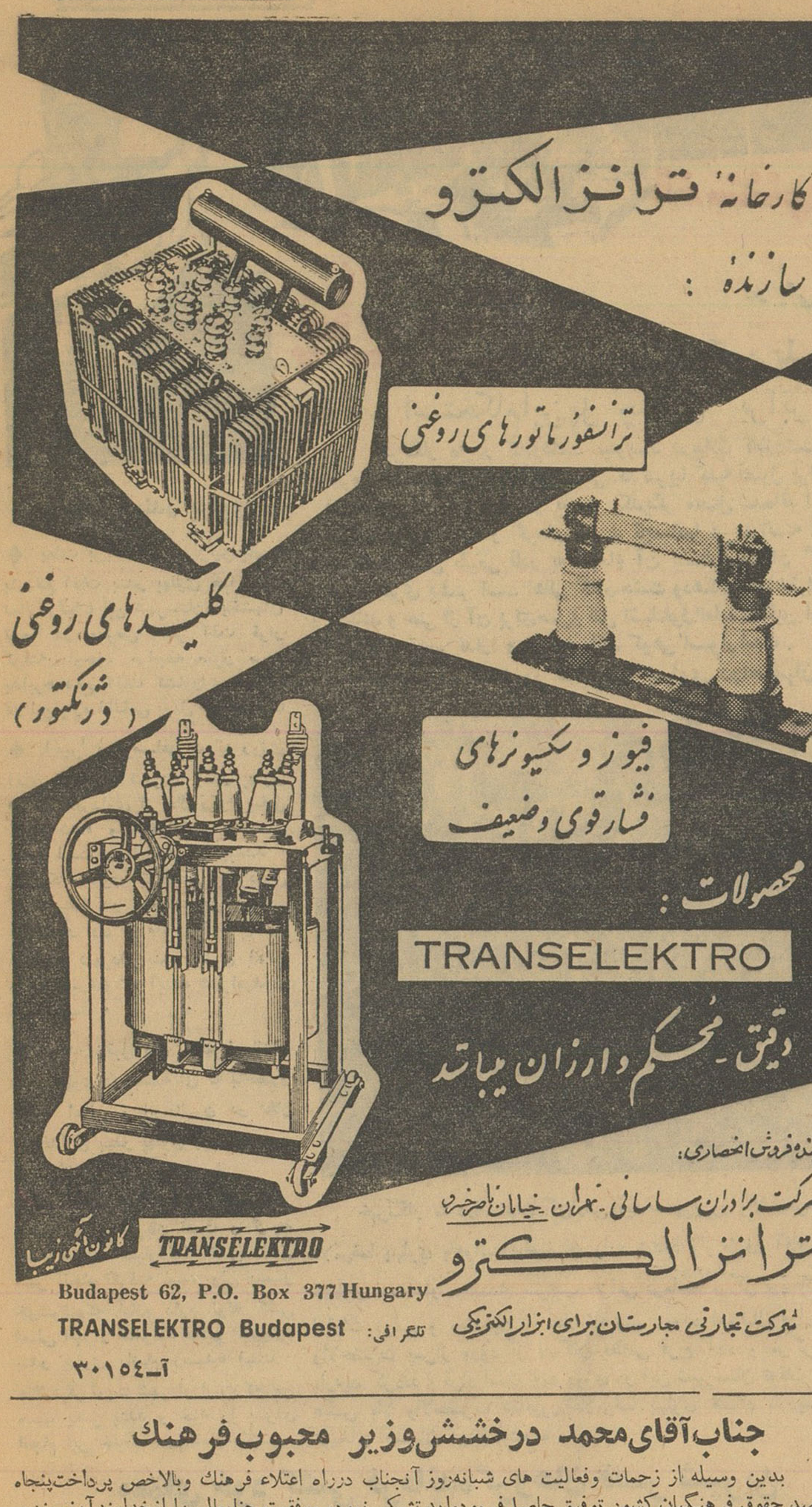

جناب آقای محمد درخشش وزیر محبوب فرهنگ

بدین وسیله از زحمات وفعالیت های شبانه‌روز آنجناب درراه اعتلاء فرهنگ وبالاخص پرداخت پنجاه درصد حقوق فرهنگیان کشور توفیق حاصل فرموده‌اید تشکر نموده موفقیت جنابعالی را ازخداوند آرزومندیم

ایرج مجد ـ زیادلو ـ مولانا ـ علائی ـ ذبیحی ـ قره‌داغی ـ مرادی ـ سیفی ـ زینی ـ نیك نفس ـ زندی ـ کمالی ـ قدس رائی ـ متین آزاد ـ رضوانی ـ صابر ـ وکلیه فرهنگیان گرگان

آ ـ ۳۰۲۶۲

تلگراف از کردستان

جناب آقای دکتر امینی نخست وزیر معظم دامت شوکته

در این موقع که بفرمان‌جهان مطاع‌همایونی‌دولت آنجناب برای انجام اصلاحات اساسی در شئون مختلف مملکت وایجاد رفاه و آسایش ملت‌ایران کمر خدمت را بسته اهالی شاهدوست ودولت خواه کردستان برای اجرای منویات مبارك شاهانه آمادگی خود را اعلام ضمناً جناب آقای محمدحسن اصف وزیری نماینده سابق مجلس شورای ملی که به‌حق منتخب مردم کردستان، واز هر حیث مورد اطمینان ووثوق هستند بازگرمی احساسات ومنعکس‌کننده خواسته ونیازمندی‌های اهالی این استان بالاخص شهرستان سنندج خواهند بود رجاء واثق‌داریم در خواست و پیش نهادات ایشان مورد توجه کامل قرار خواهند گرفت .

شیخ علاالدین غیاثی حاج شیخ محمد غیاثی‌صدر اسلام سید بهاالدین ظهیر اعظمی مدرسی عبدالمحمد اصولی حاج ملاخالد مفتهی کردستان‌مدرسی حسام الدین مجتهدی مدرسی حاج ملامحمد شریف فقیه حاج سید عبداله شیخ اسلامی مدرسی‌عبداله گرجی مدرسی محمد حسین گرجی مدرسی حبیب‌الله اصولی یان مدرسی شیخ احمد ضیاالدین‌صادق وزیری رئیس انجمن شهر ابوالقاسم صادق صادقی وزیری رئیس انجمن شهر ابوالقاسم صادق‌وزیری امین مشیر وزیری شهردار سنندج احمد وکیلی ناصر مشیر وزیری مدرسی‌بابامردوخ روحانی‌حسین سیف‌الدین بابان حاج مودب معتمد وزیری حاج محمد باقر شمس سیف‌اله مشرفی سعیدصادق‌وزیری مظفر بابان عبدالخالق امینی مدیر روزنامه ندای‌غرب‌حاج احمدرشیدی حاج محمد امین‌نفرادپور‌حاج محمد امین صلاحی حاج عبدالصمد صابونی عباس اسکندری محبی الدین صلاحی عبدالرحمن‌علی صفری حسین شیخ اقبال‌پور سرپرست‌خبر نگاری ونماینده کیهان مظفری اقبال پور ایرج اصفی حاج محمد کریم شهبازی مدرسی سید علی حاج‌عبداله میرزائی غفار ارجمندی نصرت‌اله ارجمندی‌نصرت‌اله‌شکر‌اله بهرامی ابراهیم رخزاد عطائب شکیبایوسفی قاسمی الدین عزیزیان علاالدین فرج‌اله ایوبی عارف مولانائی کاظم فرهمودی توفیق میانه عبدالعزیز صابری عبدالخالق مخر زاده عیسی کمانگر احمدی‌پولوی بهنامی احمد محرد زاده محمد رشید تقربی احمد محمد قاسم‌محمد رشید تقربی احمد نعمتیان‌محمد قاسم خالصی یوسف مومنی مردوخی سید محمد قرشی محمود جهان بین باقر پاکرشت‌شکر‌اله‌خیمی حاج غلامحسین صدقی سیف‌اله عبدالحسین ابراهیم صالح عبدالهی قاسم زمان ناصر پاکرشت‌عبداله حیات ابراهیم عبدالهی حاجی احمدی‌شریف عبدالهی کلامی همایون عبدالهی علی طلب محمد‌کریم آلمانی عبدالباقی زمان محمد صابری علی امجدیان سید ابراهیم ابراهیمی نجم الدین عبداله‌یداله حیات منصور عبدالهی محمد حیات‌سیف‌اله شهباز پناه حسین حیات عبدالخالق زرگری حسین‌احمد محمد مروتی حاج حبیب‌اله زهنی حاج‌عبداله فیضی حاج فیض‌اله ذهنی حبیب‌اله خیراندیش‌محمد‌صدیق محمد شیخ عطاری شکراله کاسب حبیب‌اله حاج زاده رشید محمد زاده حبیب‌اله حسین پناهی‌محمد حسین بوبان عبدالمحمد احمدی سیدعطاءاله سید حسین قاسمی سید وفاسید رشیدائی حاجی‌شیچی مظفر شمس عزت‌اله قماشچی عبدالخالق‌سید پرویز فرج‌اله شاه اویسی همایون دهقان محمدسلیم‌روحسانی طاهر حسین محمد علی ملکی محمد جعفر خیر خواه عبداله الخالق ملکی حاج صالح‌نجمدین‌مکتوبی شازندبهاالدین مکتولی‌مقرد زندی رحمت‌اله عظیمی موسی کمالی محمد علی قطبی علی‌اکبر‌پارسی عندنانی عبدالباقی صفری صالح شهبازی باقر کرباسی حاج کجمدرشید روشنکار حاج احمدزندی‌دباغ جمعی سعید زندی عباس شریفی نسب علی اکبری روشنکار محمد اقبال پورسید بایزید شیخ‌احمدی اله‌مراد فرزانه محمد تقی بی عبداله قبادی هوشنك تقربی‌حبیب‌اله‌قبادی ایرج تقربی‌عبدالمحمد‌فردونی محمد صالح تقربی سیف‌اله خاکی شریف محبی خانه الماسی پور حاج حبیب‌اله جواهری‌محمد‌عزیز زمانی پور عزت‌اله زندنی عبدالعزیز قلسوتی فرج‌اله دقیق عطا اله عظیمی عباس بدخشان .

آ ـ ۲۲۲۳۳

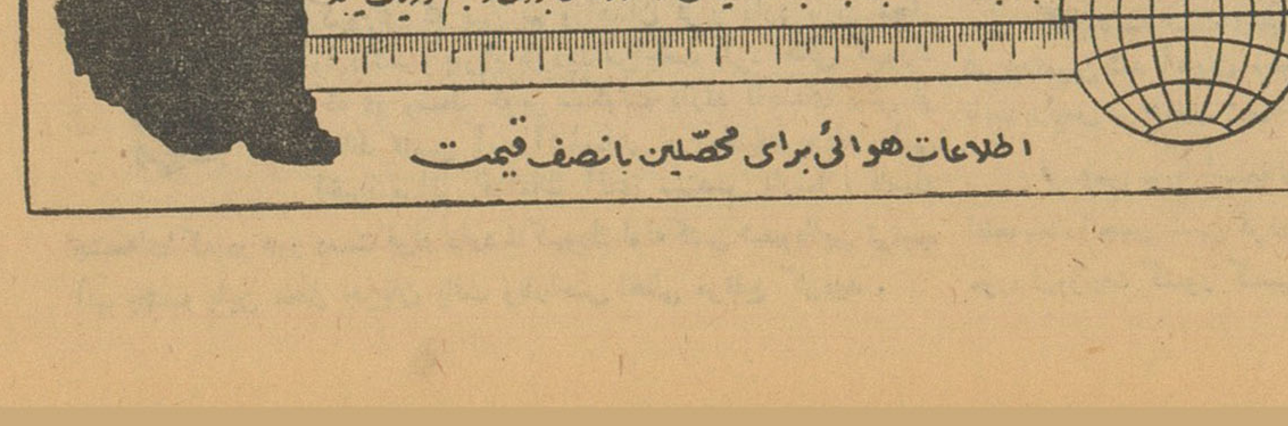

۲ تومان به ۱۰۰ هزار تومان

از شهرستانها اطلاع میدهند

چند خبر از بندر پهلوی

◆ بعلت بی‌اعتنائی مسئولین مبارزه با دفع آفات بندر پهلوی هم‌اکنون تمام مرکبات این شهرستان و بخشهای تابعه در معرض خطر آفت قرار گرفته باوجود مراجعه مکرر مردم بدایره دفع آفات کشاورزی ،معهذا در این باره اقدامی بعمل نیامده‌است

◆ اخیرا برائرمساعی شبانه روزی آقای مرتضوی شهردار بندر پهلوی درآمد شهرداری از حال رکود سابق خارج شده و بااقداماتی که بعمل آمده آست روبافزایش میباشد . بطوریکه حقوق کارمندان شهرداری که همیشه دو ماه بتعویق میافتاد اکنون در اول هر ماه پرداخت‌میشود اقدامات شهردار بندر پهلوی اهالی را به بهبود وضع آینده شهرامیدوار کرده است .

◆ چندروز قبل‌آقای ناظمی‌فرماندار بندر پهلوی در جلسه ای که باحضور قاطبه اهالی و روحانیون در تالار فرمانداری بندر پهلوی برپا شده‌بود طی بیاناتی اظهار داشت :

هم اکنون درباره لوله کشی شهر مذاکراتی در جریان است و گرچه بعلت نبودن اعتبار لوله کشی داخل شهر انجام نگرفته است ولی بسیار خوشوقتم‌که اعلام دارم لوله کشی اصلی آب از امامزاده هاشم تادروازه بندر پهلوی باتمام رسیده است حالا دیگر نوبت شهردار است که‌دامن همت بکمر بندد و خود را برای انجام این خدمت مهم آماده کند.

پل یخ !؟

در یکی از ییلاقات کلاردشت

بین دو کوه پلی از یخ ایجاد شده است

استحکام این پل چندین برابر پلهای فلزی می باشد

خبرنگار ما در کلاردشت مینویسد درییلاق کلاردشت محلی وجود دارد که بنام حصار چال معروف است دراین محل کوهستانی که تقریبا کلیه فصول پرازبرف میباشد درهٔ عمیقی بین دوکوه قرار دارد واین دو کوه باپلی از یخ به یکدیگر متصل شده‌اند این پل یخی طی‌سالیان درازی در فاصله‌بین دوکوه بوجود آمده و گرمای شدید تابستانها نیز نتوانسته است پل مزبور را آب کند و درحال‌حاضر هیچگونه عامل طبیعی قادر به انهدام آن نیست و میتوان گفت که قدرت استحکام آن از بسیاری پلهای فلزی بیشتر است اهالی کلاردشت ودهکده های اطراف از این پل بعنوان یك معبر مطمئن‌عبور میکنند و حتی از آن برای‌حمل‌و نقل اشیاءفوق‌العاده سنگین استفاده مینمایند پل یخی کلاردشت هرگز احتیاج به تعمیر ندارد و همیشه مانند کوهی استوار است .

والاحضرت شاهپور غلامرضا پهلوی دراصفهان

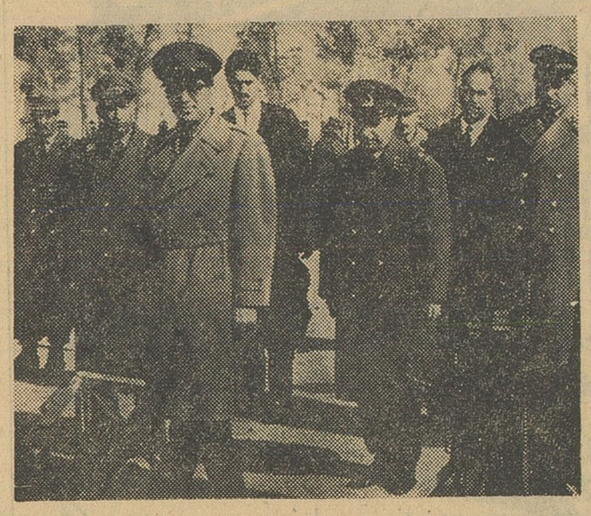

خبرنگار ما دراصفهان گزارش میدهد پریروز والاحضرت‌شاهپور غلامرضا پهلوی باهواپیما باصفهان وارد شدند واز طرف آقایان سراج حجازی استاندار ، تیمسار سرتیپ خزاعی فرمانده مرکز توپخانه،روسای ادارات دولتی و معتمدین و معاریف شهر مورد استقبال قرار گرفتند والاحضرت پس‌از ورود از پادگان نظامی فرح آباد و مرکز توپخانه بازدید کردند و قرار است چند روزی در این شهرستان توقف نمایند در عکس بالا والاحضرت شاهپور غلامرضا پهلوی هنگام بازدید مرکز توپخانه اصفهان دیده میشوند .

افتتاح شرکت تعاونی روستائی

فرماندار اولین‌وام رابیکی‌از کشاورزان پرداخت کرد

خبرنگار ما درکرج گزارش میدهد چندروز قبل شرکت‌تعاونی روستائی قریهٔ «ولیان» ازتوابع کرج طی‌مراسمی بوسیله آقای سعیدی فرماندار این شهرستان افتتاح شد و آقای‌فرماندار اولین وام رابیکی از کشاورزان قریه پرداخت کرد درمراسم افتتاح شرکت تعاونی قریه ولیان رؤسای ادارات دولتی کرج و کارمندان عالیرتبه بانك کشاورزی حضور داشتند .

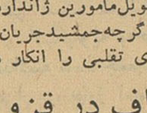

براثر مساعی آقای محمود تاجبخش رئیس بانك کشاورزی کرج مقدمات تاسیس و افتتاح دوشرکت تعاونی دیگر در قراء تابعه این شهرستان فراهم شده است .

بوسیله یك بقال باهوش اصفهانی

سازندهٔ اسکناسهای تقلبی دستگیر شد

این شخص اسکناسهای پانصد ریالی قدیم را به اسکناس دویست ریالی تبدیل میکرد

گزارش خبر نگار ما در اصفهان حاکیست چند شب قبل شخصی‌بنام جمشید حیدری یکی از اهالی‌اصفهان باتهام ساختن اسکناس تقلبی دویست ریالی بوسیله مامورین ژاندارمری دستگیرشد و تحت تعقیب‌قرار گرفت

مدتی پیش یکنوع اسکناس دویست ریالی در اصفهان بگردش افتاد که بعد از چندی از نظر بانك ملی مخدوش اعلام شد از همان روز ما مامورین آگاهی‌اصفهان‌برای دستگیری سازندگان این نوع اسکناسها که با تغییر شکل ظاهری اسکناسهای‌پانصد ریالی قدیمی تهیه میشد مشغول فعالیت بودند تا اینکه چند شب‌قبل شخصی بنام جمشید حیدری برای خریدن‌یك بسته سیگار بمغازه ای وارد شد و در مقابل خرید سیگار یك قطعه اسکناس دویست ریالی بصاحب مغازه داد صاحب مغازه که مرد با هوشی بود و از جریان‌ساختن اسکناسهای تقلبی نیز اطلاع داشت به اسکناس دویست ریالی جمشید ظنین شد و با نقشه ماهرانه ای‌اورا تحویل‌مامورین ژاندارمری داد .

گرچه‌جمشیدجریان ساختن‌اسکناس های تقلبی را انکار میکند ولی فعلا در این مورد پرونده ای تشکیل شده است و برای ساختن عاملین اصلی فعالیت شدیدی ادامه دارد .

از : عباس رضوان خبرنگار کوهدشت

سلام لر . . . !؟

جمعی بودند که بنمایندگی از طرف اهالی کوهدشت بدفتر نمایندگی اطلاعات آمدند . سلام کردند و بعد از مختصر تعارفی نشستند و گفتند : هیچ میدانید سلام لربی طمع نیست ؟ راستش از این حرفشان چندان خوشم نیامد گفتم : سلام ، سلامتی است و نباید حتما طمعی در کارباشد تابکسی سلام کنیم وسلامتیش را بخواهیم . گفتند : آخر، زمان اینطور اقتضا دارد ! شاید راست میگفتند. پرسیدم : حالا که ببسلام آمده‌اید چه توقعی دارید گفتند از قول ماباولیای امور وبمقامات مربوطه سلام برسانید و بنویسید :

لرستانیها مخصوصا لرهای منطقهٔ پر جمعیت کوهدشت التماس دعا دارند . بنویسید مردم کوهدشت از معنویات تمدن بشری کاملا برخوردارند ولی ظاهر تمدنشان چندان آراسته نیست . گفتند:بنویسید که لرهای منطقه کوهدشت آب‌آشامیدنی ندارند وبهداشت ندارند . دراینجا بایدچندین متر زمین را حفر کنند تا آب گل آلودی در دسترسشان قرار گیرد و از این آب آلوده استفاده نمایند .در اینجا ۹۹ درصد مردم مبتلا بتراخم هستند ، در اینجا فروشندگان مایحتاج اهالی مخصوصا قصابها گوشت را بقیمت جان میفروشند ، در تمام منطقه کوهدشت یك‌دامپزشك پیدانمی‌شود ، ازبرق واسفالت وسایر ضروریات تمدن خبری‌نیست هیئ‌ت‌دولت بتمام نقاط کشور سفر کرده‌اند و موانع و مشکلات زندگی را از پیش پای مردم برداشته‌اند ولی‌تابحال بکوهدشت لرستان نیامده‌اند .

گفتند : سلام ما را باولیای امور برسانید و بنویسید که‌ما درانتظار شما هستیم . سلام لر بی‌طمع نیست .بیائید تاشما را بی‌ریا پذیرائی کنیم وشما هم بازای آن بوضع منطقهٔ کوهدشت سروسامانی بدهید .

رئیس کل بهداری گیلان در آشپزخانه

خبرنگار ما دربندر پهلوی گزارش میدهدچندروز قبل آقای دکتر زکی‌پور رئیس کل بهداری استان گیلان باتفاق عده‌ای‌ازرؤسای بهداریهای‌شهرستانهای استان بیمارستان محمد رضاشاه پهلوی بندر پهلوی رامورد بازدید قرار دادند. در این بازدیدازقسمت های مختلف‌بیمارستان‌دیدن کردندوازوضع آشپزخانه بیمارستان اظهاررضایت نمودند .

در عکس بالا رئیس کل بهداری استان گیلان وهمراهان درآشپزخانه بیمارستان محمدرضا شاه پهلوی بندر پهلوی دیده میشوند .

چند خبر خلاصه از چند شهر

جیرفت ـ در جلسه‌ای که برای انتخاب اعضای هیئت رئیسه شیرو خورشید سرخ جیرفت درسالن فرمانداری این شهرستان تشکیل گردید آقایان پرویز بسمت رئیس ، بحرینی ناؤ ب‌رئیس ، شفیعی دبیر ، موسوی پورخزانه و صاحب اختیاری مدیر عامل برگزیده شدند .

رشت ـ روسای ادارات دولتی و جمعی از معاریف رشت ازنمایشگاه عکس اداره بهداشت استان گیلان بازدید کردند و فعالیتهای کارکنان آن‌اداره را ستودند .

ملایر ـ آقای یدالله کامرانی فرماندار جدید ملایر باین‌شهرستان وارد گردید و آقای دهقان سرپرست پیشین فرمانداری ملایر بسمت فرماندار خمین منصوب شد وبه‌آن شهرستان عزیمت کرد .

بندر پهلوی ـ آقایان حیدر اقبال ، علی عباسیان ، غلامحسین‌ارژنك پورمعماری ، حاج کاظم دار چینی و عزیز وکیل منفرد بسمت اعضای هیئت رئیسه انجمن همکاری خانه ومدرسه آموزشگاه چهارم آبان بندر پهلوی انتخاب شدند .دراولین جلسه انجمن آقای دارچینی تعهد کرد که پنجهزار ریال برای‌تهیه لباس جهت دانش‌آموزان پرداخت نماید .

رضوانده ـ آقای‌احمد روشن نفس متخصص ترویج کشاورزی و باشگاه روستائی چهاردال به رضوانده وارد شد و پس از تعیین محلی برای تاسیس باشگاه روستائی به رشت عزیمت کرد .

فیروز آباد ـ طبق دعوت آقای امامی فرماندار فیروزآباد جمعی از روسای ادارات دولتی ، معتمدین محل وبازرگانان درمحل فرمانداری حضور یافتند و جلسه‌ای تشکیل دادند . دراین جلسه پیرامون تهیه مقدمات برگزاری جشنهای دوهزار وپانصد ساله شاهنشاهی مذاکراتی بعمل آمد و اعضای کمیته‌های مالی ، انتشاراتی و تشریفاتی شورا انتخاب شدند .

کرند : آقای دکتر صاحب قلم استاندار کرمانشاهان باتفاق‌روسای بهداری ، پست و تلگراف ،فرهنك و پیشکار دارائی استان‌و فرماندار شاه‌آباد غرب به‌کرند واردشد واز ادارات دولتی کرند بازدید کرد و برای رفع نقائص موجود دستوراتی به متصدیان مربوطه صادرنمود .

فیروز آباد : آقای امامی فرماندار فیروز آباد بمناسبت فعالیت در انجام انتخابات انجمن شهر کتبا از طرف وزارت کشور تقدیر شد

کوچصفهان : بین مامورین گروهان ژاندارمری رشت‌وقاچاقچیان درسه‌کیلومتری کوچصفهان زدوخوردی روی داد. دراین زدو خوردیکی از قاچاقچیان مجروح و یکی دیگر دستگیر شد و مقدار شش کیلو چهارصد و هفتاد گرم تریاك بدست مامورین افتاد .

رفسنجان ـ جوانی‌ازاهالی‌رفسنجان بنام‌محمدرضابهشتی‌دستگاهی بنام «دستگاه پسته پوست کنی »اختراع کرده است این دستگاه با حضور آقای مهندس پایدار رئیس دفع آفات کشاورزی و عده‌ای از معتمدین محل آزمایش شد و موفق گردید سی‌کیلو پسته را پوست کنده تحویل صاحبش نماید .

شاهاجی ـ آقای گروهبان کریمی رئیس پاسگاه‌ژاندارمری سراوان شاهاجی در محل امامزاده هاشم به‌شخصی بنام شریف صفوی مظنون شد وپس از بازرسی بدنی از او مقداری تریاك کشف نمود .شریف باتهام حمل قاچاق دستگیر و تحویل دادسرای رشت شد .

پست جدید

خبرنگار مادرشمیران گزارش‌میدهد آقای علی فرشاد معاون شعبه مرکزی بانك بازرگانی تهران بریاست شعبه بانك بازرگانی شمیران منصوب شد و در پست جدیدخود مشغول کار گردید.

اعضای شورای پیشاهنگی انتخاب‌شدند

خبرنگار ما درشمیران گزارش میدهد : چندروز قبل از طرف‌آقای علاء وزیر دربار شاهنشاهی و رئیس شورایعالی پیشاهنگی ایران ،اعضای شورای پیشاهنگی شهرستان شمیرانات باینشرح انتخاب شدند :

آقایان : مهندس تبریزی فرماندار شمیرانات ، رئیس ـ شهابی رئیس فرهنك ، نایب رئیس ـ دکتر بسیطی رئیس بهداری ، عباس‌لسانی رئیس اداره امور شهر ، سرگرد سجادی رئیس کلانتری ،زهری رئیس دبیرستان نیکی علاء وخانم علوی رئیس دبستان بوعلی سینای شمیران بسمت اعضای شورا و آقای ضیاءالدین سپهرابی مدیر فنی پیشاهنگی بسمت دبیرو آقای زندی بسمت خزانه دار شورای پیشاهنگی شهرستان شمیرانات :

تاسیس شعبه بانك

خبرنگار ما در مامونیه زرنـد گزارش میدهد پریروز نمایندهٔ‌بانك بیمه بازرگانان برای‌تهیهٔ مقدمات تاسیس شعبه بانك مزبور در مامونیه زرند باین بخش وارد شد نمایندهٔ اعزامی بانك ساختمان محل بانك بیمه بازرگانان را در مامونیه مرکز بخش زرند تعیین کرد وبا تهیهٔ مقدمات لازم قرار است تا چند روز دیگـر شعبهٔ بانك مزبور دراین بخش افتتاح و شروع بکار نماید . اهالی ضمن خشنودی از این اقدام مفیدامیدوارند هرچه زودتر شعبهٔ بانك کشاورزی نیز در مامونیه‌زرند تاسیس شود .

مجلس یاد بود

پریروز بپاس خدمات پنجاه ساله مرحوم سلیمان نراقی‌که ریاست‌اداره فرهنگ و مدیریت دبیرستان شوکتی ببرجند راعهده‌داربوداز طرف‌خاندان علم مجلس‌یادبودی‌در محل دبیرستان شوکتی برگزار شد .

در این مجلس که عموم طبقات و فرهنگیان شرکت داشتند حضاربرای شادی روح آن مرحوم دعا کردند .

وعده مدیر کل اوقاف در قزوین

زمینهای موقوفه بفرهنگیان واگذار میشود

طبق گزارش خبرنگار ما در قزوین چند روز قبل آقای دکتر شهابی مدیر کل اوقاف و استاد دانشگاه برای بازدید موقوفات قزوین باین شهرستان وارد شد . آقای دکتر شهابی پس از ورود از چاه عمیق قریه «قره قباد» که بوسیله آقای صالحی متولی قریه حفر شده است بازدید کرد واز مسجد شاه و مسجد جامع عتیق قزوین نیز دیدن نمود و دستور داد دکانهای چوبی چلوخان مسجد شاه را که بدنی خراب و بد منظره بود بردارند .ضمنا دراجتماع‌فرهنگیان قزوین ، آقای دکتر شهابی وعده دادکه پس‌ازمراجعت بمرکز برای واگذاری زمینهای موقوفه بفرهنگیان این شهرستان اقدام نماید .

کابین تلفن هشتپر

از اداره اطلاعات وزارت پست و تلگراف درباره خبریکه راجع به تلفن کاریر شهرستان هشتپر دراین صفحه چاپ شد توضیح میدهند : ساختمان دفتر پست و تلگراف هشتپر استیجاری و فوق‌العاده خراب است‌قرار است هرچه زودتر دفترپست و تلگراف این شهرستان بمحل مناسبی منتقل شود و در محل جدید البته کابین تلفن نیز تهیه خواهد شد .

با چندضربه چاقو

پذیرای دختر خود را کشت

در کالبد شکافی علت مرگ تشخیص داده نشد

خبرنگار ما در مشهد گزارش میدهد چند روز قبل جنازه دختر جوانی برای کالبد شکافی از شیروان به مشهد منتقل شد ولی چون جنازه بکلی متلاشی شده بود باینجهت کالبد شکافی میسر نشد اسم این دختر جوان صدیقه جمالی بودکه اخیرا ناپدریش اورا بطور مرموزی بقتل رسانید ولی‌عده‌ای از همسایگان پس از اطلاع بر این امر جریان رابه‌مامورین انتظامی شیروان اطلاع دادند و مامورین قاتل دوشیزه ناکام را دستگیر کردند و اورا تحویل دادگاه‌دادند

خبرنگار ما در گزارش خود اضافه میکند هنوز علت این قتل معلوم نیست .

استاندار در آموزشگاه حرفه‌ای شیراز

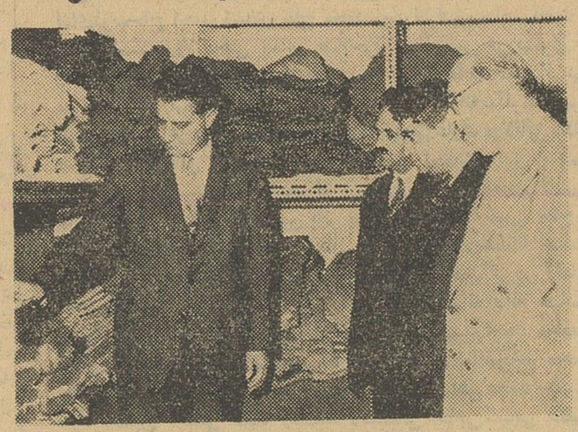

خبرنگار ما درشیراز مینویسد چند روز قبل آقای فولادوند‌استاندار فارس از آموزشگاه حرفه‌ای شبانه روزی سازمان شاهنشاهی خدمات اجتماعی درشیراز بازدید بعمل آورد وبرای پیشرفت امور آموزشی آموزشگاه دستوراتی بمتصدیان مربوطه صادر نمود .

در عکس بالا آقای استاندار در انبار لباس آموزشگاه حرفه‌ای دیده میشود .

مقاومت نکرده

آقای ماشاءالله صندوقداردربارهٔ نحوهٔ قتل بانو مریم یکی از اهالی سمنان توضیح میدهد که در این جریان مقتوله هیچگونه مقاومتی با کارد از خودنشان نداده و قاتل با وارد آوردن سه ضربه بیل او را از پای در آورده است .

شهرداری خشکبیجار افتتاح شد

خبرنگار ما در خشکبیجار گیلان اطلاع میدهد چندروز قبل طی مراسمی آقای دکتر بابك استاندار گیلان شهرداری خشکبیجار را بنام شاهنشاه افتتاح کرد .

دراین مراسم رؤسای ادارات استان و شهرستان رشت‌و جمعی از معتمدین ومعاریف محل حضور داشتند و آقای نجفی بخشدار خمام دربارهٔ تاسیس شهرداری این منطقه مطالبی ایراد کرد .

آقای استاندار پس‌از افتتاح شهرداری از وضع عمومی‌خشکبیجار دیدن نمود و سپس باتفاق همراهان پرشت بازگشتند .

کارگری در نظرآباد خودکشی کرد

طبق گزارش تلفنی خبر نگار ما در هشتگرد دیروز جوانی به نام غلامحسین زهی‌پور یکی‌ازکارگران کارخانه ریسندگی و بافندگی نظر آباد هشتگرد خود کشی کرد ، جریان بوسیله مامورین ژاندارمری باطلاع دادسرای کرج رسید و بلافاصله آقای زارع باز پرس شعبه دوم دادسرا باتفاق آقای دکتر عبدی پزشك قانونی در محل واقعه حضور یافتند و پس از معاینات لازم علت مرگ تشخیص داده نشد باینجهت جنازه برای کالبد شکافی بپزشکی قانونی منتقل گردید .

انتخابات انجمن شهر در شهرستانها

کرجـ کمیسیون پنج نفری اسامی کاندیداهای نمایندگی انجمن شهر کرج رابرای اطلاع عمومی آگهی کرد و بزودی برای تشکیل هیئت نظارت برانتخابات انجمن شهر اقدام میشود .

گناباد ـ هیئت رئیسه انجمن شهر جدید شهرستان گناباد باین شرح تعیین شد آقایان محمد حسین شریعت زاده رئیس‌ـ محمودشاهرخی نایب رئیس ـ حسین قهرمانی ومحمد غضنفری منشی

فردوس ـ با استعفای دو نفر از کاندیداهای انجمن شهر جریان انتخابات انجمن شهر فردوس بتعویق افتاده وفرمانداری فردوس دراین مورد ازوزارت کشور کسب تکلیف کرده است .

لوله کشی آب در کویر

آب آشامیدنی «کهورك» تامین شد

خبرنگار ما در زاهدان گزارش میدهد چندروز قبل آقای‌مهندس پارسا استاندار سیستان و بلوچستان برای بازدید لوله‌کشی آب منطقه کهورك که بین بم وزاهدان قرار دارد باین محل وارد شد و پس‌از بازدید مراجعت کرد اهالی کهورك که در وسط کویر سکونت دارند تاچندی پیش از لحاظ تامین آب آشامیدنی در مضیقه بودند ولی اخیرا براثر اقدامات آقای مهندس پارسا ، فاصله چشمه‌ای که در دور دست قرار دارد تاکهورك لوله‌کشی شدوبااین ترتیب آب چشمه باین محل جریان یافت وناراحتی اهالی مرتفع گردید .

معمای خود کشی فرمانده گروهان قصر شیرین

هنوز علت خود کشی این افسر جوان معلوم نشده است

قبلا اطلاع داده شد که ستوان یکم حاج علیمحمدی فرمانده گروهان پنجم پادگان قصرشیرین بعلت نامعلومی

مرحوم ستوان حاج علیمحمدی

با شلیك یك گلوله خود کشی کرد و جنازه آن مرحوم از طرف لشکر۷ کرمانشاه پس‌ازانتقال بهمدان بپدرش تحویل داده شد .

خبر نگار ما درقصر شیرین بدنبال گزارش قبلی خود دراین باره‌گزارش میدهد یکی از بستگان ستوان حاج علیمحمدی درباره‌خصوصیات اخلاقی ووضع زندگی او گفت . مرحوم‌ستوان حاج علیمحمدی یکی از افسران‌فعال و جدی بود و بکار خود علاقه‌زیادی داشت و هرگز درانجام امورمحوله کوتاهی نمیکرد .

وی از دوماه ونیم پیش به قصر شیرین منتقل شد و در منزل خالـه همسرش اقامت گزید مرحوم ستوان حاج علیمحمدی بهمسر خود زهره علاقه فوق العاده ای داشت و بکانون خانوادگیش عشق میورزید و در زندگی او هیچگونه ناراحتی که‌باعث خود کشی گردد وجود نداشت وهمین امر مسئله خود کشی وی را بصورت معمائی درآورده است .

برادر کوچك‌ستوان حاج‌علیمحمدی که در آبادان مشغول تحصیل است

چگونه استالین زن دوم خودرا کشت

عبور از پنج قاره

جهان

استالین در برابر دادگاه . .

ژاکوب جوگا شویلی اولین‌پسر استالین ابتدا در قفقاز و سپس در سیبریه کار میکرد . آنتون‌سیلیکا کمونیست مشهور یوگسلاوی با او در سال ۱۹۳۵ در سیبریه ملاقات کرد .

ژاکوب در راه آهن سیبری ـ مکانیسین بود و دوست نداشت از پدرش با او صحبت کنند ، آلمانها هنگام جنگ‌اخیراو را زندانی‌کردند و ژاکوب چندی بعد در کناره‌های بالتیك در یکی از اردوگاه های زندانیان مرد . هیچکس در شوروی بفکر ژاکوب نبود حتی پدرش او را فراموش کرده بود !

سومین‌جلسه دادگاه استالین

واسیلی علاقه زیادی به فوتبال داشت، او در زمان جنك واردنیروی هوائی‌شد و در تشییع جنازه پدرش دیده شد .

هیچکس از سرنوشت «اسوتلانا» اطلاعی ندارد و هرگز کسی در باره او سخن نگفت .

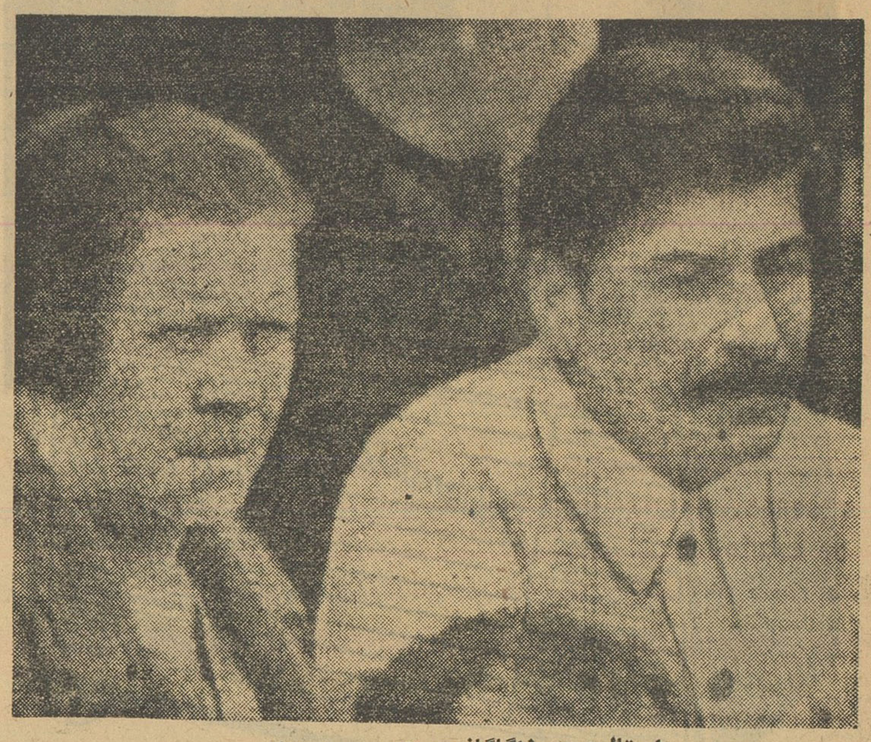

استالین و رزاگاگانویچ همسر سوم او

دومی نیز او راخشن یافت

استالین در سال ۱۹۱۸ مجددا ازدواج کرد ، در آن هنگام عضو دفتر سیاسی حزب کمونیست و کمیسر خلق در ملیت ها بود : یعنی « وزیر » .

او ۳۹ سال و همسر دومش ۱۷ سال داشت .

هنگامیکه استالین فرمانده‌مطلق کرملین شد زندگی خصوصی او نیز مورد توجه قرار گرفت .

استالین در صدد بر آمد کسی از زندگی خصوصی او اطلاعی پیدا نکند و شایعات از همین جا شروع شد آنچه مسلم است این است‌که نادجا همیشه از خشونت و رفتار ناپسندیده شوهرش به‌خانواده خود شکایت میکرد،درست مانند‌کاترین

واسیلی ژاکوب

دو پسر استالین .ژاکوب و واسیلی اولی در اردوگاه زندانیان کشته شد و یا او را اعدام کردند . دومی در زمان جنك عضو نیروی هوائی شوروی بود و در تشییع جنازه پدرش دیده شد

« زندگی از این پس شاداب تر و سعادتمند تر است . »

نادجااز این تبلیغ دروغین‌منزجر بود و در ضیافت کلماتی که ناشی از همدردی با کارگران ودهقانان بود برزبان راند ، سخنان اواستالین را خشمگین کرد و لحظه‌ای بعد به زن جوان خود دستور داد ضیافت را ترك و به کرملین مراجعت‌کند، درآن شب همه دیدند هنگامی که نادجا ضیافت را ترك میکرد اوو استالین مشاجره میکردند .

وقتی استالین ونادجا تنها شدند چه روی داد ؟

عده‌ای معتقدند زن جوان هنگام خواب‌ملافه‌خودرا روی‌سرش کشیده و تیری در قلب خود شلیك کرده است ، بعضی ها معتقدند استالین نه‌تنها نادجای‌بیچاره را به‌خودکشی سوق داده بلکه خودش نیز تیری به قلب او شلیك کرده است .

آنچه محقق است این است که نادجا تیری در قلبش داشت. به‌سه پزشکی که‌به بالین او فرا خوانده شدند دستور داده شد بگویند آنها نادجا را فورا عمل کردند ولی‌بیمار در طول عمل جراحی در گذشت ، اما چنین اسراری بزودی بر ملا میشود ودوران‌سیاه حکومت‌استالین از این امر مستثنی نبود .

استالین نمیتوانست کسانی راکه شاهد جنایت او بودند زنده‌بگذارد.

در سال ۱۹۳۸ برای سه پزشك مزبور پرونده‌سازی‌شدو یك‌محاکمه

ژاکوب

دو پسر استالین .ژاکوب و واسیلی اولی در اردوگاه زندانیان کشته شد و یا او را اعدام کردند . دومی در زمان جنك عضو نیروی هوائی شوروی بود و در تشییع جنازه پدرش دیده شد

استالین در گرجستان با یك کمونیست روسی فعال آشنا شدکه سرژعلی لویف نام داشت ، او چند سال بعد به سن پطرز بورك (لنین گرادکنونی) رفت و هنگامی که استالین‌در سال های ۱۹۰۹ ـ۱۹۱۱ وسپس ۱۹۱۷ از سیبری بازگشت نزد او مسکن گزید .

علی لویف بایك گرجی ازدواج کرده بود و از او دو پسر و دودختر داشت‌که‌آنا و نادجا نامیده‌میشدند. هنگامیکه انقلاب روی داد نادجا منشی استالین شد و سال بعد بااو ازدواج کرد .

زندگی آنها چگونه سپری شد ؟

ازسال های اول کسی چیززیادی نمیداند .

ثمره ازدواج استالین و نادجا یك پسر و یك دختر بود . که اولی «واسیلی» و دومی «اسوتلانا» نامیده میشدند .

تشییع جنازه مفصلی از نادجا بعمل آمد ، اما در برابر تعجب عمومی نادجا رادفن کردند درحالی که‌مطابق رسوم جاری تمام‌شخصیت های رژیم را خاکستر میکردند .

چه کسی مخالف خاکسترکردن جسد نادجا بود ؟

محققا استالین ! او نمیخواست گلوله‌ای را که در قلب زن جوان بود پیدا کنند .

گلوله‌ای در قلب

نهم نوامبر ۱۹۳۲ مارشال وروشیلف

ناترین و نادجا زنان اول و دوم استالین که بطور مرموزی مردند در عکس سمت راست‌نادجا وپسرش‌دیده‌میشوند

پزشکان معالج زن دوم استالین چند سال بعد کشته شدند

پدر زن و خواهر زن استالین نیز نا پدید شدند

جنائی برای آنها تشکیل دادند ، دیگرهرگز کسی نشنید که ازآنها آنهامتهم بودندقصدداشتند استالین صحبت شود . اگر آنا وسرژعلی‌ـ مولوتف وبعضی شخصیت های‌دیگر رژیم را بقتل برسانند .

دهسال بعد نوبت سرژعلی لویف و دختر بزرك او یعنی پدر زن و خواهر زن استالین بود . آنهاضمنا دوستان دوران جوانی استالین ، بودند که از او چیز های زیادی میدانستند .

استالین محرمانه چند نفر ازرهبران حزب را برای دیدن آنها فرستاد ، آنها به علی لویف گفتند :

ـ شمابابد خاطرات خود رابنویسید زیرا شما بهتر از هرکس بااستالین در دوران نبرد های انقلابی آشنا بودید ، در آن زمان چنین پیشنهاد هائی‌درواقع فرمان بودوعدم اجرای آن بعنوان مخالفت تلقی میشد .

پدرو دختر بکار نوشتن خاطرات خود و نبرد های انقلابی استالین مشغول شدند .

این کتا ب‌در سال ۱۹۴۶ بامضاء آناعلی لویف انتشار یافت ،همانطور که رسم بود کتاب راقبل از انتشار صد ها نفرسانسور کردند و حتی خود استالین آنرا از نظر گذراند.

یکسال بعد روزنامه پراودامقاله تندی بر ضد خاطرات آنا علی لویف خواهر زن سابق استالین انتشار داد .

پراودا محتویات کتاب را دروغین خوانده و نوشت :

نویسنده با آزادی غیر قابل قبولی از لنین ، استالین و کالنین سخن گفته و حقایق را دگر گون کرده است !

پراودا نویسنده آنرا ماجرا جو خواند .

هیچکس حق نداشت از خواهر زن حاکم مطلق کرملین‌چنین‌سخن گوید مگر آنکه‌او شخصا فرمان داده باشد .

کتاب آناعلی لویف فورا از تمام کتابفروشیها و کتابخانه ها جمع ـ آوری شد .

آنا و پدرش بازداشت شدند ، لویف تیر باران نشده باشند در کمال‌عسرت‌و بدبختی دریك‌اردوگاه مرك کشته شده‌اند .

در شماره‌بعد :

قربانی سوم

زنان پاریسی کشتی ((جودو)) تمرین میکنند

اولین‌با شگاه زنانه «جودو» در پاریس افتتاح شد

یك صحنه از کشتی جودو بین‌زنان پاریسی .

اولین باشگاه زنانه کشتی‌جودو در پاریس افتتاح شد . برای پاریسی‌های ۶۱بازی جودوهمانقدر اهمیت پیدا کرده است که رفتن به آرایشگاه وانستیتوهای زیبائی.

قهرمانان بازی جودو در فرانسه فعلا دانی ساوا ، فرانسواز بریو ، ودانیل گوبه ستارگان سینمای فرانسه هستند بازی جودو که از سنن قدیمی ژاپنی‌هاست دو هزار سال سابقه دارد و مسابقه‌دهندگان در اول بازی بطور نشسته بیکدیگر درود میفرستند.

درسال ۱۹۲۰ اگر زنی درپاریس اتومبیلی میدزدید اورازن‌وحشتناکی میدانستند اما امروز زنان در مسابقه‌ایکه فقط تاکنون منحصر مردان بوده است نیز شرکت میکنند.

(مونیك‌ونه) که‌استادجودوی‌زنان در پاریس است معتقد است بزودی تمام زنان پاریس در باشگاه اوثبت نام خواهند کرد . او معتقد است اگر تمام زنان جهان باکشتی‌جودو آشنا شوند و تعلیمات لازم را بیاموزند بخوبی میتوانند نه تنها در برابر مردان از خود دفاع کنندبلکه اندام زیبائی نیز داشته باشند.

ازشما چه پنهان ....

* ساکنین محله «کرنول وارن»در پاریس شکایت‌کرده‌اند که سك سفارت شوروی شبها تاصبح پارس میکند ونمیگذارد آنها بخواب بروند .
* افراد پلیس بندرهانوردربلژیك به‌دوچرخه سواران باانضباط شوکولات میدهند تا تشویق شوند .
* دولت آمریکا در «نبراسکا» یك بنگاه ضد اتمی برای گاوها ساخته است .
* دو نفر فرانسوی دو شیربزرك‌تربیت‌کردند که بادوسك‌در یك قفس زندگی کرده وغذای‌خودرا باآنهاتقسیم میکنند .
* یك‌کمپانی فرانسوی خانه ای ساخته‌است که‌دیوار های‌آن باچسب بهم می‌چسبد وهریك ازآنها در مدت‌سه‌روز بکمك دوکارگر آماده میشود .
* دانشمندان شوروی داروی جدیدی برای مبارزه با ازدیاد گلسترول درخون‌که موجب‌تصلب شرائین و سکته می‌شوندساخته‌اند، نام‌این دارو «نوگو»بوده‌است .
* تاکنون ۳،۰۰۰،۰۰۰ نسخه ازکتاب عاشق خانم‌چیترلی‌در انگلستان تنها بصورت کتاب‌جیبی بفروش رفته‌است . تاچندی قبل انتشار این کتاب درانگلستان ممنوع بود .

پادرقی آینده اطلاعات :

گناهکار کیست؟

آخرین اثر : آگاتا کریستی

حرکت یك ساختمان بزرك

درسال ۱۹۲۹ هنگامیکه یکی از سرمایه داران صاحب ذوق‌فرانسوی موسوم به«لئون‌وتسوا»تصمیم‌بساختن یك کاباره ویك استخر بزرك زیر زمینی در شانزه لیزه گرفت باین فکر بود که اگر بخواهد این محل بزرك خوشی وعیش از هر لحاظ بی نقص باشد باید کاخ بزرك ورسای ر ادر شانزه لیزه در دل ساختمان جدید الاحداث خود جای دهد .

کاباره بزرك مذکور که‌بنام«موسس آن‌لیدونامیده‌شده تاسال۱۹۵۴بدون تغییر ماند وپس از آنکه کارادار کاباره لیدوبه مدیر کنونی آن‌پیر لوئی‌گرن واگذار گردید تصمیمات نهائی برای اجرای فکر موسس‌لیدو گرفته شد .اکنون در نظر گرفته شده که بزودی مقدمات لازم برای انتقال ۲ستون بزرك سالن‌اصلی‌کاخ ورسای که رویهمرفته۸۰۰تن وزن دارند به کاباره لیدو منتقل‌شود و سپس تمام مظاهر تجمل ورسای نیز به لیدو منتقل گردد تااین رستوران بزرك باشهر و نیز قابل رقابت باشد ۱۲شرکت بیمه بزرك فرانسه کار نقل وانتقال ستون‌های بزرك ورسای را به سالن اصلی کاباره لیدو به‌مبلغ ۵۰میلیون‌فرانك جدید فرانسه بیمه کرده‌اند .

در عید نوئل انسان برگرد ماه میچرخد

سرگرد گاگارین و سرگرد گلن در آغاز سال ۱۹۶۲ برگرد ماه و زمین پرواز خواهند کرد

درمدتی کمتراز شش هفته‌آینده دانشمندان شوروی قدم دیگری را در راه تسخیر فضا برخواهندداشت قرار است دونفر از فضانوردان شوروی همراه بایك سفینه فضاییما گردش بدورماه انجام دهند وسپس بزمین باز گردند.

طبق اطلاعاتی که در دست می‌باشد گاگارین بطور قطع یکی‌از این دونفر فضانورد خواهد بود . ضمنا پرواز بین ۷ ژانویه تا ۱۴ ژانویه ۱۹۶۲ انجام خواهد شد .

دوطبقه اول این سفینه عبارت از دوموشك مخصوص خواهد بود که‌اخیرا در اقیانوس آرام آزمایش شده‌اند و قدرت آنهابالغ بر ۱۵۰ میلیون اسب میباشد .

سفینه برای خروج از کمربند اتمی ضخیمی که کره زمین‌راا‌حاطه کرده است از یك منفذ آزاد که بطور طبیعی دربالای قطب شمال‌قرار دارد عبور میکند . سفینه هنگامی‌از نیمه نامرئی ماه میگذرد که این نیمه توسط خورشید روشن‌می‌شود. فضانوردان شوروی بماه قدم‌نخواهند گذارد و فقط برگرد آن‌میچرخند وسپس آنچه را که دیده‌اند برای دانشمندان خواهند گفت .

چندروز بعد از انجام این‌پرواز یك سفینه دیگر یك دستگاه تجسسی مخصوص را که‌دانشمندان شوروی ساخته‌اند برروی ماه قرار خواهد داد . در همین هنگام یعنی در نیمه اول ماه ژانویه ۱۹۶۲ دانشمندان امریکائی انسانی را برگرد زمین بچرخش در خواهند آورد . سرگرد گراهام گرین احتمالا سرنشین سفینه امریکائی خواهد بود. سرگرد گرین ازنظر روحی وروانی وضع بسیار درخشانی دارد . خودوی بیکی از خبرنگاران گفت که باخونسردی فراوان بدین مسافرت خطیر اقدام خواهد کرد . یقین است که آزمایش‌دانشمندان امریکائی بموفقیت خواهد انجامید.

باانجام این آزمایش دانشمندان امریکائی شکافی راکه ازحیث تسخیر فضابین آنها وشوروی‌وجود دارد پرخواهند کرد. فرانس‌سوآر

نوشته : نورالله لارودی

خورشید بی غروب

استاد علامت داد . داروغه اسامی راتکرار نمود. این‌بار کلمهٔ «چناری» مورد توجه قرار گرفته بود. استاد دوبار این کلمه را بطور کشیده وروشن بازگفت . اندکی تامل کرد و درینوقت آثار مسرتی‌در او پدیدار گشت . باشارهٔ استاد یکی از دستیاران داروغه طبق قرارقبلی جای اورا گرفت و گفت:

ـ محمد رشید ـ ابوطالب ـ بهرام سمنگانی ـ بهروز جاجرمی‌ـ منصور شایگان...

بدستور استاد این کلمهٔ اخیر تکرار شد و چون‌گوینده‌سه‌بارنام شایگان رابرزبان راند ساکت ماند . دراینهنگام استاد هرسه کلمه‌را که باعث شدت ضربان نبض بیمارشده بود نزدیك گوش جوان بطور شمرده وواضح بازگفت :

ـ برزن‌کاخ ـ کوی چناری ـ منصور شایگان .

نوبت بدستیار دوم داروغه رسید . آنمرد جای همکارش راگرفت وگفت:

ـ منصور شایگان ـ زینت ـ اختر ـ کتایون ـ لادن.

استاد بحال استفهام بدستیار داروغه نگریست وسری بطرفین جنبانید . داروغه شخصا پیش‌آمد و دستیارش را بکنار زده جای او نشست وگفت :

ـ امیرقادر ـ ماه‌جبین ـ نازنین ...

درین هنگام استاد احساس نمود که ضربان نبض بیمار بیش‌از پیش شدت یافته است . یکبار دیگر داروغه ودوبار خوداستاد این نام را تکرار نمودند . تمام چشمها بسوی امیرقادر مرزبان دوخته شد و امیر

کهاز تمام این صحنهٔ اسرارآمیز چیزی درك نمیکرد وقتی نام‌خودو همسر ودخترش را شنید گیج ومبهوت ماند و هرچه‌فکر کرد نتوانست وجه ارتباطی بین این جریانات مرموز باخود وخانواده‌اش قائل شود. امیر شاهین وشهبانو سخت دستخوش هیجان ونگرانی بودند . درینوقت استاد باچهرهٔ متبسم بسلطان نگریست و چندبار بطور عمودی سررا بحرکت درآورد . بعد متوجه شهبانو وامیر شاهین شد و تبسمش‌بلبخند امیدبخش وموفقیت آمیز مبدل گشت .

اوبکشف راز موفق شده بود .

باشارهٔ استاد تمام حضار از اطاق خارج شدند . بمحض‌ورودبه راهرو سلطان پرسید :

ـ چه تشخیص دادید ؟چه شده؟

استاد بامسرتی وصف‌ناپذیر چنین گفت:

ـ شهریارا . این جوان عاشق است . اوبرحسب اتفاق بدختری که «نازنین» نام دارد واز ساکنین منزل امیرقادر است برخورده و در همین تصادف احساساتش چنان مورد حمله قرار گرفته که تمام‌ارکان وجودش را متزلزل نموده وقلب وروح‌واعصاب جوان بشدت تحت تاثیر عشق ناگهانی قرارگرفته است .برای مزید اطلاع شهریار بزرگوار ناگزیرم توضیحاتی دربارهٔ این نوع بیماری بعرض برسانم که‌چنانچه اجازه میفرمایند بگویم .

شاه بابیصبری گفت :

ـ بفرمائید. بفرمائید .

استاد گفت:

ـ کلمهٔ «عشق» از نام عشقه که گیاهی پیچنده و انگل درختانست اقتباس شده . این گیاه زندگی اتکالی دارد یعنی چون مستقلا قادر برشد ونمو کامل نیست لذابرای تغذیه وگسترش شاخ وبرگهای خود بساقهٔ اشجار دیگر میپیچد و بوسیلهٔ نیشترهای گیاهی خودشیرهٔ نباتی راازتنهٔ درخت میمکد و وقتی رشد آن توسعه یافت درخت مورد حمله راخشك میکند . درعشاق نیز هیجانات روحی والتهابات بخصوصی بتناسب شدت وضعف وکیفیت وعلاقه بمعشوق بوجود میآید .که

بهمین عوالم شباهت دارد بدینمعنی که وقتی طالب‌بمطلوب نرسیدومانعی دربین آنها بود ناچار عاشق افسرده و پژمرده میشود و بتدریج خشك و معدوم میگردد . وقتی بماخذ ووجه‌تسمیهٔ کلمهٔ«عشق» پی‌بردیم بایدبدانیم که محققین و روانشناسان برای عشق و محبت یازده‌مرحله‌قائل‌شده‌اند از اینقرار :

اول ـدوستی ـ که‌مؤانست ساده وبی‌آلایشی بیش نیست .

دوم ـعلاقه ـ که مرحلهٔ مهرورزیدن قلبی دوفرد بیکدیگر است.

سوم ـ کلف ـ وآن دورهٔ تشدید محبت نسبت بمعشوقست.

چهارم ـ عشق محسوس ـ که علاقه وارادت زائد برمقدار محبت‌را میرساند .

پنجم ـ شعف ـ یعنی مرحلهٔ احتراق قلب در نتیجهٔ افزایش عشق بدلدار .

ششم ـ شغف ـ ازدیاد بیحد محبت است تانفوذ درجدار دل‌وروان عاشق .

هفتم ـ جوی ـ مهرومحبت باطنی نسبت بمعشوقست.

هشتم ـ تیم ـ مرحله‌ایست که عاشق از دلدار ظاهرا دوری‌میگزیند ودر طلب معشوق خیالی که مخلوق فکر و خلجان روحی اوست‌برمیآید.

نهم ـقبل ـ درین مرحله از عشق عاشق براثر شدت علاقه‌بدلدارش ناتوان وبیمار میگردد ونیروی حیاتی اوبکلی سقوط میکند . اشتهای بیمار بغذاباهرنوع دلبستگی بزندگی ازبین‌میرود و براثر عدم فعالیت جهاز هضم واختلال گردش خون دررگها ونرسیدن مواد حیاتی باعضاء واجزاء بدن بتدریج تمام نیروی او بتحلیل میرود.

دهم ـ تدلیه ـ وآن مرحله‌ایست که عاشق براثر بحرانهای روحی قوای عاقلهٔ خودرا از دست میدهد .

یازدهم ـ هیوم ـ که آخرین مرحلهٔ عشقست . درین دوره عاشق درمعشوق فانی‌میشود و درعالم جز اوکسی رانمی‌بیند و نمیجوید.

این بود یازده‌مرحلهٔ عشق واین جوان اکنون نهمین دورهٔ آنرا میگذراند که بخطر زوال عقل نزدیك وحساسترین مراحل عشقست.

شهبانو که هنوز هم در قبول نظریه وتشخیص‌استادتردیدداشت

روش عجیب دول بزرگ در کنگو

بقیه از صفحه ۱۲

آزمایشهای جسورانه دالهامرشولد که باموفقیت کافی درفلسطین ولائوس بموقع اجرا گذاشته شد ، هرگز از پشتیبانی کامل هیچ دولتی، باستثنای حمایت قابل ملاحظه آمریکا ، برخوردار نبود .

اقدام سازمان ملل متحد در کنگو، موجب دشمنی ناگفتنی اتحاد شوروی گردید .

فرانسه ، انگلیس و بلژیك نیز بخاطر مقاصد عملی با سازمان ملل متحد مخالفت کردند .

اختلاف نظر دول بزرگ در کنگو ، مشخصه منازعه کنگو است . زیرا اگر دول بزرگ متحد بودند ، ملل‌متحد بجای یك سلسله زدوخورد های غیر قطعی می‌توانست نظم و قانون رابرقرار سازد .

مخالفت شوروی با اقدامات دالگ ـ هامرشولد ،شکل یك حمله خصوصی به دبیرکل سازمان و دبیرخانه‌آن گرفت

هامرشولد بوسیله اقدامات اداری وتو را در کنگو عقیم ساخت ودرنتیجه پیشنهاد ایجاد سردبیرکل مطرح‌گشت تا حق وتو در دبیرخانه سازمان ملل متحد ، برقرارگردد . لکن این‌پیشنهاد شامل همه مسئله نبود .

اتحاد شوروی این نظریه را اختیار کردکه چون عملیات کنگو را تائید نمی‌کند ، سهمیه خودرادرمخارج نمی‌پردازد .

این نکته نشان میدادکه یك دولت بزرك، صرفنظر از اینکه آشکارا ازحق وتو استفاده کند یانه ، میتواند مانع ازاقداماتی‌گرددکه آنرا تائید نمی‌کند.

کوشش مشترك

طی مباحثات مربوط به بودجه در سازمان ملل ، دولت فرانسه همان رویه‌ای را اتخاذ کردکه شوروی‌داشت فرانسه عملیات کنگو را تائیدنمیکند و ازاینرو سهمیه خودرا در مخارج نمی پردازد .

اگر این روش ، یك قاعده عمومی سازمان ملل شود ، هیچ دولتی‌بهیچ امری رای نخواهد داد مگر آنکه آماده پرداخت سهم خود و مخالفین از مخارج باشد .

کوشش مشترك آقای خروشچف و ژنرال دوگل در سازمان ملل متحد در اساس اینستکه قدر تهر اقدام اجرائی را در سازمان ملل در راه آرام ساختن نواحی آشفته دنیا سلب کنند.

در این صورت سازمان ملل متحد، یك ماشین بزرك کنفرانس خواهد بود که قادر به مباحثه و میانجیگری‌بخاطر صلح است و جز در مواردی که همه دول بزرك اتفاق نظر دارند ،قادربه تحمیل صلح نیست .

ودر اینصورت ، آزمایشهای دالهامرشولد رویا وخاطره ای‌بیش نخواهد بود .

اگر کارها بدینسان باشد که گفته شد ، همه ما با این مشکل روبرو خواهیم بود که در اوضاع دشوار کنگو ، چه طرحی‌را تهیه کنیم که قابل اجرا باشد . ساده و آسان نیست که بدانیم طرح مزبور چگونه چیزی می تواند باشد و کار بر اثر فعالیت ممتنعین بزرك مسکو وپاریس بهیچوجه آسانتر نمی گردد .

(نیویورك هرالدتریبون)

خلاصه ورئوس مدافعات آقای پوررضا بوکالت ازطرف آقای نصرت‌الله منتصر

در محاکمه متهمین شیلات

بعبارت اخری‌هر گاه آقای مهندس پریوش سردخانه ای هم نمیداشت و یا اینکه سردخانه ملکی خود را در اختیار حفظ و نگاه دارای ماهی های شرکت سهامی شیلات قرار نمی داد مفاد قرار داد تنظیمیه طوری‌نبود که برای این تخلف احتمالی شرکت سهامی شیلات بتواند قرار داد منعقده رافسخ و تضمین آقای مهندس‌پریوش را بنفع شرکت شیلات ضبط و تملیك نماید .

بالعکس در مورد شرکت تجارتی توانا چون داشتن سرد خانه و اجبار شرکت‌تجارتی توانا به‌اجاره واستجاره سردخانه‌یکی از شرایط حتمی والزامی میبود تخلف از این شرط منتج به فسخ قرار داد و ضبط و تملیك تضمین شرکت تجارتی توانا نمیگردید مقایسه بین این دو قرار داد راجع به الزامی بودن در قرار داد باشرکت تجارتی توانا و عدم الزامی بودن در قرار داد آقای مهندس پریوش‌بعقیده حقوقیون تالی فاسد آن بر مبنا و اساس بقاء و یا عدم بقاء تضمین اعطائی عامل دور میزد که از حدود سه میلیون ریال متجاوز میباشد .

ثالثا ـ مطابق هوای زمستان تهران سرد خانه های موجود در تهران در دو ماه اخیر فصل پائیز و تمام فصل زمستان وهم چنین ماه اول‌فصل بهار بلامصرف‌میباشد. آقای‌مهندس‌پریوش مالك سردخانه ملکی خود در تمام این مدت‌ششماه دوره‌قرارداد شرکت شیلات ایران و اجرای این قرار داد از جهت نگاهداری سردخانه خود خواه اینکه قرار داد عاملیت را با شرکت‌سهامی‌شیلات‌ایران‌منعقدمینمود ویانمینمودهزینه اضافی‌برای‌سردخانه خود نمی پرداخت . و حال آنکه شرکت تجارتی توانا که‌اقدام به‌تنظیم قرار داد عاملیت با شرکت سهامی شیلات‌ایران نمود مهماابنکه احتیاجی به سرد خانه در این فصل اجرای قرار داد ندارد باز هم مکلف گردید که محل سردخانه را اجاره نماید و حتی اگر هم خالی و بلا مصرف‌باقی ماند معهذا مکلف و متعهد بود که مال‌الاجاره سردخانه که بلا مصرف مانده است از لحاظ رعایت و اجرای ماده ۷ قرار داد با شرکت سهامی شیلات بپردازد .

بدیهی است که یك منطق صحیح هیچگاه بین دو نفر عامل که یکی دارای سرد خانه باشد و دیگر فاقد این سردخانه باشد و ناچار باجاره آن بگردد . نمیتوان نسبت به هزینه سردخانه بریك اساس و پایه قضاوت نماید و یا بین نتایج این دو قرار داد بیك پایه و اساس مقایسه نماید.

چنانچه در قسمت فوق الذکر ثابت و مسلم نمودم که شرکت تجارتی توانا برای نگاهداری سردخانه در دوره‌اجرای این قرار داد مبلغ نهصد هزار ریال یعنی تقریبا صدی نه از حق عاملیت را برای هزینه سردخانه تادیه نموده است .

رابعا ـ موضوع مهم و قابل‌توجه در تنظیم‌هرگونه قرار داد و مخصوصا قرار داد های ـ موقت که معمولا بنام (قرار داد های فصلی) نامیده میشود یعنی برای‌مدت معینی این قرار داد باید عمل واجراء گردد موضوع قرار داد یعنی کارهای مورد انجام و اجراء قرار داد و زیاد و کم بودن آن اهمیت زیاد دارد و نتیجه تعیین حق عاملیت منوط‌بمقدار کم یا زیاد بودن قرار داد میباشد .

و این نکته حساس نقدری درسرنوشت قرار داد ها و تنظیم آن موثر است که‌بحث واستدلال‌آن‌زاید بنظرمیرسد

از هر طفل دبستانی سوآل شود که اگر میزان و مقدار قرار داد و انجام آن خیلی مهم و زیاد باشد با قرار داد جزئی که مقدار آن کم و نا چیز باشد حق عاملیت آن‌متفاوت خواهد بود یعنی هر مقدار که مورد قرار داد زیاد باشد حق عاملیت آن نسبت معکوس دارد و باید کمتر باشد .

یك مثال عملی اساس و حقیقت این مطالب را روشن میکند .

محصول سیگارینگاه‌دخانیات ایران در مدت سال خیلی زیاد میباشد و با توجه به ارقام مندرج در بودجه ثابت است که عواید بنگاه دخانیات که‌از فروش سیگار و توتون وتنباکو عاید دولت میگردد درسال بین‌مبلغ چهار میلیارد و پانصد میلیون تا رقم پنج میلیارد میباشد و طبق رویه‌مند اولیه‌حق عاملیتی راکه بنگاه‌دخانیات ایران به عاملین فروش هر ساله‌برای توزیع و فروش این کالا ها میدهد بین شش و نیم در صد تا میزان ده در صد میباشد با شرط اینکه تمام سیگار های وازده و آب دیده و فاسد عینا به بنگاه دخانیات از طرف‌عاملین مسترد میگردد . ناتمام

رادیو ایلمونا مدل ۲۱۰ ساخت آلمان

ایلمونا سه موج ـ پنج لامپ ـ زیبا ـ بادوام ـ ارزان ـ باهر برقی کار میکند

ازفروشندگان محصولات «اِر. اِف. تِ» آلمان درتهران وشهرستانها خریداری کنید

Heim-Electric Berlin

آ ـ ۳۰۱۶۴

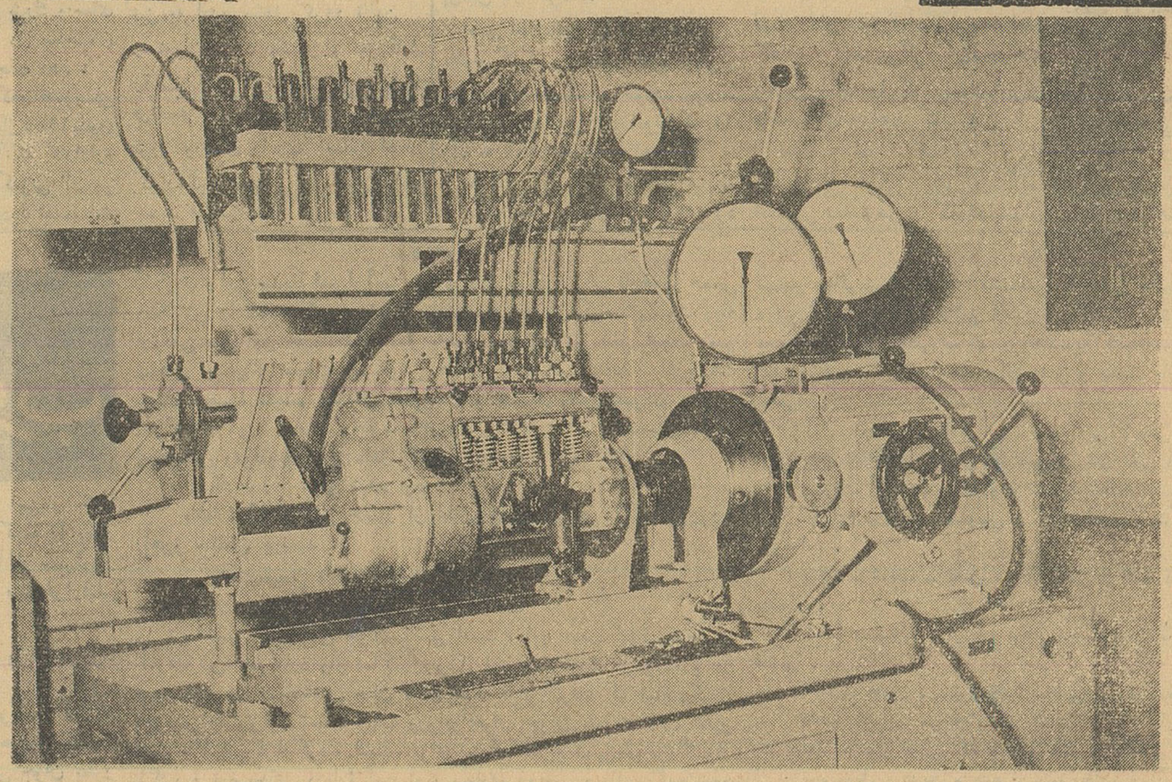

دستگاه تنظیم پمپ دفارسونکا (برای جلو گیری از دود موتور های دیزلی)

شرکت سهامی دیزل الکتریك

نماینده انحصاری کارخانجات روبرت بوش آلمان درایران

بدینوسیله باطلاع دارندگان انواع و سائل موتوری‌دیزلی میرساند: تعمیرکاههای مجهزی بانصب دستگاههای‌میزان پمپ ازکارخانه بوش آلمان‌دایروزیرنظرمتخصصین‌آلمانی‌وایرانی **پمپ وفارسونکا** شمارابادقت کامل میزان و از دودان جلوگیری مینماید.

نشانی خیابان شمیران ایستگاه باغ صبا شرکت‌سهامی دیزل الکتریك تلفن ۷۲۸۱۷ ،خیابان دروازه قزوین پل‌امامزاده معصوم‌جنب‌پمپ بنزین تلفنهای ۲۳۳۳۰ و ۲۷۲۵۲ و۲۹۰۴۷

آ ـ ۳۰۲۵۲

مناقصه تعمیرات انبار فرودگاه

حسابداری حساب عملیات مخصوص پروژه ۵ اداره کل هواپیمائی کشور تعمیرات اساسی سقف انبار خود را درفرودگاه قدیم مهرآباد به مناقصه واگذار مینماید .

داوطلبانیکه مایلند در مناقصه شرکت نمایند بایستی پس‌از بازدید از انبار پیشنهادات خود راباداره حسابداری حساب عملیات مخصوص پروژه ۵ در فرودگاه جدید مهرآباد تسلیم‌نمایند داوطلبان‌موظفند که طبق دستورات صادره تعمیرات سقف را بنحو احسن انجام داده.

داوطلبان باید معادل ۳٪ کل کار بعنوان‌سپرده درصندوق پروژه ۵ حساب عملیات مخصوص اداره کل هواپیمائی کشوری گذارده تاچنانچه پس‌ازامضای قرارداد متعهد از انجام کار خودداری نماید سپرده رابه نفع حساب عملیات مخصوص ضبط گردد .

داوطلبان باید پیشنهادات خود را منتهی تا ۴۰ر۹ر۲۰ بدفتر حسابداری حساب عملیات مخصوص پروژه ۵ تسلیم نمایند پیشنهادات ساعت ۱۱ صبح روز پنجشنبه ۴۰ر۹ر۲۳ بازوقرائت خواهدشد اداره در رد یاقبول هریك از پیشنهادات مجاز است .

۳ـ۱ رئیس اداره کل هواپیمائی کشوری وپروژه۵ هوشنك اربابی

آگهی مزایده فروش‌سیب زمینی

اداره حسابداری حساب عملیات مخصوص‌وزارت کشاورزی فروش در حدود ۵۵تن سیب زمینی‌پشندی محصول سال ۱۳۴۰ ایستگاه مهندسی زراعی(مزرعه نمایشی کرج) رابمزایده میگذارد .

داوطلبان شرکت در مزایده میتوانند بادریافت برك شرایط پیشنهاد خود را تاآخر وقت اداری ۴۰ر۹ر۲۳ باداره کل دفتر وزارت کشاورزی واقع‌در انتهای خیابان لاله‌زارنو جنب خیابان شاهرضا ویادر شهر صنعتی کرج دفتر صحرائی ایستگاه مهندسی‌زراعی کرج تسلیم و رسید دریافت نمایند .

پیشنهادات واصله درساعت ۱۱ صبح روز۴۰ر۹ر۲۶ در کمیسیون مزایده در محل ایستگاه مهندسی زراعی کرج بازوقرائت خواهد شد حضور پیشنهاد دهندگان یانماینده آنها که کتبا معرفی‌شده باشند در جلسه مزایده آزاد وکمیسیون در رد وقبول یك‌یاکلیه پیشنهادات رسیده مختار است .

ذیحساب و رئیس حسابداری حساب عملیات مخصوص ـ شیبانی

۲ـ۱ آ ـ ۳۰۱۲۰

تجدید آگهی مناقصه

پیرو آگهی مناقصه شماره ۳۰۶۸ ـ ۴۰ر۷ر۶ اداره اردنانس ارتش تعداد هشت قلم اجناس مورد احتیاج خود را (پارتی ششم) از قبیل برزنت ولوازم چادر و غیره از طریق مناقصه‌خریداری مینماید .

۱ـ فروشندگان میتوانند همه روزه درساعت اداری بدائره اعتبارات (جهت اخذ برك مشخصات) و بدائره فنی (جهت مشاهده نمونه اجناس موردنیاز این اداره مراجعه سپس پیشنهادات خود را تنظیم وبه‌پیشنهاداتیکه بدون برك مشخصات ارسال شود ترتیب اثرداده نخواهدشد .

۲ـ پیشنهادات باید تاآخر روز یکشنبه۴۰ر۱۰ر۳ بدفتر اداره اردنانس ارتش تسلیم و یك نسخه از پیشنهادات باید باداره بازرسی مالی ارتش واقع در خیابان سوم اسفند تسلیم گردد .

۳ـ هریك از پیشنهاد دهندگان بایستی مبلغ ۵۵۰۰۰ ریال بابت صدی پنج ارزش اجناس مورد مناقصه را بعنوان سپرده بحساب ۱۲۲۷ بانك‌ملی (شعبه فردوسی) واریز و رسید پیوست پیشنهاد خود نمایند یامعادل مبلغ مزبور ضمانت‌نامه بانکی که مدت اعتبار آن بیش‌از یکماه باشد ضمیمه پیشنهاد خود نماید .

۴ـ پیشنهادات رسیده درساعت ۹ صبح روز دوشنبه ۴۰ر۱۰ر۴ در حضور کمیسیون باز وقرائت خواهد شد حضور پیشنهاد دهندگان یانماینده‌آنان بادردست داشتن معرفی نامه در جلسه آزاد است .

۵ـ به پیشنهادات مشروط و مبهم و فاقدسپرده ویااینکه دیرتر از مدت مقرر برسد و همچنین به چکهای جاری ویاوجه نقد بعنوان سپرده ترتیب‌اثر داده نخواهد شد .

۶ـ هزینه ثبت قرارداد ومالیات و هزینه نشر آگهی بطور کلی عوارض و هرگونه هزینه‌ایکه طبق مقررات به معاملات دولتی‌انجام گیرد بعهده برنده مناقصه است .

۷ـ اداره اردنانس‌ارتش در ردیا قبول یك یا کلیه پیشنهادات مجاز است .

۸ـ اجناس مورد مناقصه بایستی در انبار های آماده گاه اصلی اسلحه (واقع در دژعباس آباد) تحویل شود .

۹ـ اداره مجاز خواهد بود صدی بیست‌و پنج از میزان جنس مورد معامله راکمتر یا اضافه‌دریافت نماید .

آ ـ ۳۰۲۵۴ اداره اردنانس ارتش

دادگاه بصلاحیت خود رای داد

بقیه از صفحه اول

اظهارات دادستان

سرهنگ بهرون نماینده دادستان، محترما معرض میدارد، درجلسه گذشته مطبی در قبال فرمایشات آقایان وکلای مدافع محترم بعرض دادگاه رسید.

هرچند که قسمتی ازاظهارات وکلای مدافع محترم درماهیت پرونده بود واصولا ارتباطی با صلاحیت دادگاه نداشت معهذا به ایراداتی که فرمودند پاسخ عرض میشود در باره سمت دادستان دادگاه‌بدوی‌اظهاراتی شد که بطور کلی بایستی بعرض برسانم به موجب ماده ۱۵ قانون دادرسی و کیفر ارتش دادستان‌های نظامی در انجام وظایف محوله بنام دادستان ارتش اظهار عقیده‌مینمایند کما این که اینجانب نیز در این محضر دادگاه بموجب همین ماده قانونی در انجام‌وظیفه ای که‌محول شده به نمایندگی از طرف‌دادستان ارتش بیان ادعا می‌نمایم.

پرونده پس از صدور رای در دادگاه عادی در مهلت مقرره‌قانونی تقاضای تجدید نظر گردیده و با تنفید از طرف دادستان ارتش، پرونده امربدادگاه تجدید نظراحاله گردیده‌است‌و بااین‌ترتیب‌هیچگونه ایراد و اشکال قانونی بنظر نمی رسد.

و اما در مورد این که اظهارفرمودند دادستان دادگاه بدوی در ضمن‌نامه درخواست تجدید نظر آقای‌دکتر بقائی را بنام متهم خوانده‌اند و محکوم ذکر نکرده‌اند. در حالی که دادگاه بدوی ایشان را محکوم کرده است، بایستی بعرض‌برسانم: شخصی که بوی اعمالی نسبت داده میشود تا زمانی که منجر بصدور حکم قطعی مبنی برمحکومیت‌نگردد و قطعیت آن اعلام نشود، قانون او را متهم شناخته است.

ومواد ۲۱۲ و ۲۱۹ و۲۲۰ و ۲۲۱ قانون دادرسی و کیفر ارتش ناظر بهمین موضوع است.

ناطق دراین هنگام موادمذکور را قرائت کردو گفت: سئوالی سرکار سرگرد دیانوش در باره تاریخ وقوع بزه نمودند و مصرا درخواست کردند که پاسخ داده شود. بایستی به عرض برسانم که باتوجه به محتویات پرونده تاریخ وقوع بزه همان تاریخ کشف بیانیه و توقیف اولیه آقای دکتر بقائی می باشد. بنا بمراتب معروض آنچه که مورد لزوم بود به عرض دادگاه رسید و لذا اتخاذهرگونه تصمیم و تشخیص امر در مورد صلاحیت دادگاه و یا نقص پرونده بعهده دادرسان محترم دادگاه حاضر می باشد.

اگر توضیحی دارید

رئیس خطاب به تیمسار گرزن وکیل مدافع آقای دکتربقائی -در قبال بیانات دادستان چنانچه توضیحاتی دارید بفرمائید.

تیمسار گرزن - بیانات دادستان محترم همان موضوعاتی بود که پیش بینی میشد عنوان گردد. بنابر این جواب ایشان قبلا توسط‌همکاران من‌بعرض رسیده و بنده مطلب‌دیگری ندارم که بعرض برسانم.

اشاره کافیست

رئیس خطاب به سرکار سرهنگ امین پور - چنانچه در قبال بیانات دادستان توضیحاتی دارید بفرمائید

سرهنگ امین پور -

همانطور که در جلسه گذشته بعرض رسانیدم بنای مدافعات ما در این محضر محترم بر اختصار بود همچنانکه دادرسان محترم توجه - فرمودند حتی المقدور سعی میشد که در توضیح اضافی مواد قانون امساك بشود چون این اطمینان برای بنده حاصل بود که یك اشاره برای توجه محکمه کافی است و امیدوار بودم دادرسان محترم با اشاراتی که شد قبول بفرمایند که هم ایراداتی که به نقص پرونده شده وارد است و هم ایرادی که از جهت عدم صلاحیت محکمه و سیاسی بودن اتهام صورت گرفت. اما در این جلسه معلوم شد که نماینده محترم دادستان در نظر خودشان باقی‌هستند و اجازه عدول از ادعا نامه دادستان محترم ارتش را ندارند. من اطمینان دارم که مطالبی که اینجا عرض کردیم مورد قبول ایشان هم واقع شد اما چاره ای که از طبق قانون جز دفاع از ادعا نامه ندارد.

ناطق سپس در اطراف مطالب دیگر آقای سرهنگ بهرون‌نماینده دادستان در موارد مربوط بوظایف دادیار - دادستان ومسائل دیگر توضیحاتی داد.

اوراق بی حاصل

رئیس خطاب به سرهنگ آزمین- اگر مطلبی در جواب دادستان دارید بفرمائید.

سرهنگ آزمین

هر چند پرونده مربوطه از حیث اوراق بی حاصل بسیار غنی است از لحاظ موضوع بسیار فقیر است باین مناسبت بحث طولانی لازم‌ندارد. بخصوص که همکار محترم جناب سرهنگ امین‌پور توضیح مختصری دادند واز تمام جهات مسائل لازم را بعرض دادرسان محترم رساندند واز جمله درمورد سیاسی بودن اتهام‌باید بطور قطع و یقین عرض کنم‌استدلال قابل قبولی که دراینجا راجع باین مسئله شد شاید در تمام پرونده‌های مطروحه در دادرسی ارتش و حتی در دادگستری هم نشده‌است و بی‌نظیر یا کم نظیر است بنابر این باید این مطالب که از دادگاه بدوی شروع شده وتابحال ادامه داشته و اکنون بپایان خود نزدیك شده است دادگاه محترم رابرای صدور یك قرارقانونی قانع کرده باشد. در باره نقص‌تحقیقات هم دادستان محترم ساکت بودند. شاید خودشان هم باین مطلب ایمان داشته باشند که تحقیقاتی نشده تا ناقص‌باشد. عرف و عادت بر این جاری است که مطالب مفصل در دادگاه‌های بدوی بیان میشود و برای دادگاه‌بالاتر اظهاراتی که در گذشته شده است کافی است و حتی در تجدیدنظرچنانچه در دادگستری هم معمول است بدادن لوایح اکتفا میکنند. چون با این ترتیب عجالتا موضوعی که موردمذاکره است از نظر تشریفاتی است ومطالب لازم هم گفته شده بنده دیگر عرضی ندارم

رئیس خطاب به سرهنگ رستگار - اگر مطلبی دارید بفرمائید.

سرهنگ رستگار -بانهایت احترام معروض میدارد قرار بر این بود که سرکار دادستان ایرادات قانونی وکلا رابا ذکر دلائل رد بفرمائید والا ذکر اینکه مثلاماده ۶۲ مربوط بجرائم سیاسی نیست بنظر من یك نوع زور گوئی است.

ناطق سپس درمورد عدم صلاحیت دادگاه نظامی برای رسیدگی باتهام سیاسی صحبت کرد و گفت: دادستان محترم فرمودند که دادگاه صالح‌است خوب چه میشود زور ایشان میرسد و ماهم عاجز هستیم، اما آیا میشود بازپرس بدون صدور برگ احضاریه متهم را توقیف کند. در قانون یك مطالبی پیش بینی شده که بایدبموجب آنها رفتار شود و نشده‌است و درشان مراجع انتظامی نیست که بقانون توجه نداشته باشند.

علیهذا به عرایض خودم خاتمه می دهم و منتظرم که ببینم دادگاه محترم چه‌قراری صادر میکند.

متاثرشدم

رئیس خطاب به سرکار سرگرد دیانوش -توضیحاتی درپاسخ دادستان دارید بیان نمائید.

سرگرد دیانوش: با نهایت‌احترام عرض میشود، اطمینان میدهم به دادرسان محترم که‌بنده مقتضیات سن خودم را از دست داده‌ام یعنی می خواهم پر حرف باشم اما دلم نمی خواهد پر حرف باشم.فقط چندکلمه‌مختصر عرض می کنم. یکی این که دیروز خیلی متاثر شدم که دادستان محترم فرمودند ما بدون تشریفات و رعایت ماده ۱۳۸ هم عده‌ای را محکوم کرده‌ایم ودر مورد آقای دکتر بقائی این کار تازگی ندارد. متاثر شدم از این جهت که اگر متولی احترام‌امامزاده را نگاه ندارد کی نگاه بدارد.

دادستان محترم فرمودنددیوان عالی کشور هم بعضی از آراء را که امر تعقیب نداشته نقض نکرده است. اما آیا پرونده نظامی را بدون امر تعقیب بدیوانعالی کشور فرستادید و رای را نشکست یا پرونده غیر نظامی را؟

ناطق پس از توضیحات دیگری در همین زمینه گفت: در باره‌تاریخ دادستان‌محترم فرمودند که سرگرد دیانوش مصرا درخواست داشت که تاریخ وقوع بزه منتسبه به‌آقای دکتر بقائی معلوم شود و فرمودند تاریخ، همان تاریخ کشف بیانیه و توقیف اولیه ایشان است. بنده باستناد فرمایش ایشان اعتراض به مرور زمان دارم. این پرونده‌اصلا شامل مرور زمان شده است چون ارتکاب جرم با کشف جرم فرق دارد. ما می گوئیم این بیانیه‌آقای دکتر بقائی پنجاه سال پیش از این صادر شده است شما چه دلیلی‌دارید که جز این باشد، کشف مناط اعتبا رنیست و ارتکاب مناط اعتبار است. حالا اگر دادگاه قرار صلاحیت صادر کرد بنده مفصلا عرض خواهم کرد که چرا نمی خواهند تاریخ را ذکر کنند.

فقط یادتان باشد که فرمودند تاریخ وقوع جرم را نمیدانم دادستان اولی نمیدانست، دادگاه بدوی نمی دانست، بازپرس نمیدانست وایشان هم نمیدانند که تاریخ وقوع بزه کی بوده است و کیفر خواستی که تاریخ وقوع نداشته باشد قابل طرح در دادگاه نیست.

دکتر بقائی

رئیس - آقای دکتر بقائی! اضافه بر آنچه وکلای مدافع شما توضیحات داده‌اند مطالبی دارید که بفرمائید؟

دکتر بقائی - بله

رئیس - پس چند دقیقه تنفس داده میشود و پس از تنفس بفرمائید ساعت ده صبح جلسه بعنوان تنفس تعطیل شد.

جلسه مجدد

ساعت ده و نیم جلسه مجدد دادگاه‌بریاست آقای‌سرتیپ مروستی رسمیت یافت.

رئیس - جلسه رسمی است، آقای دکتر بقائی شروع کنید.

دکتر بقائی - محترما بعرض دادرسان محترم می رساند، از لحاظ فنی و حقوقی آنچه که لازمه بیان مطلب در خصوص اثبات عدم صلاحیت این دادگاه محترم در مورد رسیدگی‌به پرونده من‌ضرورت داشت، ازطرف وکلای مدافع‌محترم بیان شد و بطوری که آقایان دادرسان محترم ملاحظه فرمودند جواب های جناب سرهنگ دادستان محترم بهیچوجه قانع کننده نبود در تکمیل آنچه که به عرض‌دادگاه رسید دو سه نکته لازم است‌شکافته شود تا این که دادرسان محترم بتوانند بنحو احسن وظیفه قانونی خودرا انجام بدهند و امیدوارم که این توضیحات کافی برای اثبات عدم صلاحیت این دادگاه محترم باشد. البته برای این که سوء تفاهمی ایجاد نشود این نکته را بایستی تصریح کنم که منظور ما ازایراد بصلاحیت فقط عدم‌صلاحیت در مورد پرونده حاضر است نه این که منکر صلاحیت ذاتی و شخصی دادرسان محترم شده باشیم.

نکته ای که کشف شد

در مدتی که در دوران اخیر با دادگاه های ارتش سرو کار داشتم یك نکته بظاهر بسیار کوچك ودر معنی بسیار بزرگ بر من کشف‌شد که چون این نکته را در خرابی دستگاه دادگستری عادی و دستگاه دادرسی ارتش بی اثر نمیدانم‌برای توجه قضات محترم دادگاه بعرض می رسانم و امیدوارم دررسیدگی باین‌پرونده این نکته را کاملا مد نظر قرار بدهند. در دوران‌سلطنت اعلیحضرت فقیداصلاحات بسیاری‌در این مملکت در شئون مختلفه‌اداری وسیاسی‌و اجتماعی و فرهنگی‌صورت گرفت. بعضی از آن ها، مثلا اصلاحاتی که بوسیله فرهنگستان در زبان فارسی صورت گرفت، متاسفانه بدون مطالعه کافی بود که بعدا در عمل برای انسان معلوم میشود که چگونه بعضی از این اصلاحات زبان فارسی که بظاهر بسی ناچیز بوده است پایه‌اشتباهات و احیانا بیداد گری هائی شده‌است یکی از این اصلاحات کلمات در خصوص تغییر اسامی و کلمات مربوط بدادگستری است وباتوجه به ضیق وقت وارد این مبحث نمی شوم و فقط در باره تغییر اسم مدعی‌العموم بدادستان‌و اثرات‌سوئی که‌ازاین تغییر حاصل‌شده وتا کنون ادامه داشته است چند کلمه‌ای‌عرض می کنم.

در تمام محاکم دنیا هیئت‌قضات یك محکمه در مرحله ای بالاتر از مدعی العموم و متهم قرار دارند و در نظر قاضی، مدعی العموم در ردیف متهم است. قاضی موظف است که‌بادعای مدعی‌العموم وجواب متهم رسیدگی نماید و آندو را در یك سطح به بیند و عادلانه قضاوت کند. اگر بنا بود که نظر مدعی‌العموم کافی‌باشد احتیاجی به‌محکمه نبود، در اصطلاحات سابق‌دادگستری وقتی که قاضی توجه بمدعی‌العموم می کرد او در برابر مدعی علیه‌قرار می گرفت. با تغییر نسنجیده کلمه مدعی العموم بدادستان کم‌کم در روح قضات اختلاف سطحی بین مدعی العموم و متهم ایجاد شده است واین نکته را هم در ضمن بایستی به عرض برسانم که‌اکنون در بسیاری از ممالك متمدن وقتی که دادگاه تشکیل می شود مدعی العموم و متهم و وکلای او در یك سطح می نشینند، یعنی ارتفاع میز و صندلی مدعی العموم با میز وصندلی های متهم و وکلایش بیك اندازه است و هیئت قضات در ارتفاع بالاتری می نشینند. این نشانه آن‌است که قضات بایستی دادستان و متهم را بایك چشم و در یك سطح نگاه کنند. در کشور ما پس از تبدیل این کلمات کم کم مدعی العموم از سطحی که قانونا می بایستی داشته باشد بالاتر رفته است و نه تنها در ردیف قضات محکمه نشسته است بلکه دربسیاری از موارد دیده شده است که او حاکم بر قضات شده است ویکی از علائم این موضوع همین تبدیل کلمه‌است. دادستان یعنی کسیکه‌داد را میستاید و فردمخالف اوبیدادگر است، این نکته از لحاظ روحی در فکر هرقاضی تاثیر میکند یعنی‌بدون اینکه انسان خودش توجه داشته‌باشد یك زمینه فکری مساعدتری نسبت بدادستان و برضد متهم درفکر او ایجاد میشود و همچنین دادیار. البته احتیاجی نیست که راجع به تاثیر تبلیغات در روح انسان مطالبی عرض کنم. کلمه دادیار مرکب از دو کلمه داد و یار است برای یار در ادبیات‌ما هزاران‌سال‌است تبلیغات‌شده ومیشود وطرف متقابل او آن‌رقیب ملعون‌است که همه شعرا در مورد آن حرفها زده‌اند ووقتیکه دادیار درمقابل متهم قرار بگیرد تمام این رسومات چندین‌هزار ساله و خاطرات ادبی کفه را بنفع دادیار و بضرر متهم میچرخاند، این نکته بظاهر بسیار کوچك است. ولی درباطن بطور حتم اهمیت زیادی دارد و همین است که سبب اظهار نظرعجیب دادگاه بدوی دادرسی ارتش که به پرونده من رسیدگی میکردند شده‌است

قرارداد دادگاه بدوی

یك جمله از متن قراریکه دادگاه بدوی درخصوص صلاحیت‌خود درمورد رسیدگی بپرونده من نوشته است عرض میکنم: «درباره این ایراد که بزه منتسب به متهم بزه سیاسی‌است وباید باحضور هیئت‌منصفین رسیدگی بعمل آید ایراد وارد نیست. زیرا ملاك تشخیص صلاحیت عنوان‌دعوی‌و ادعای دادستان و مواد قانونی‌استنادی دادستان است که بموجب آن عمل ارتکابیه را بزه تشخیص و تقاضای تعیین مجازات مینماید ...»

من نمیدانم اگر چنین نظری‌صحیح بود چرا اصلا بحث ایراد بصلاحیت مطرح میشد وقتیکه ملاك تشخیص صلاحیت ادعای دادستان باشد دیگر دلیلی ندارد که وکلای مدافع راجع بصلاحیت صحبتی بکنند. این نیست مگر آنکه کم‌کم درائر استعمال‌کلمه دادستان دادستانها همردیف‌دادرسان قرار گرفته‌اند و دادرسان دیگر دادستان را بعنوان مدعی‌العموم تلقی نمیکنند.

بلکه اورا‌هم‌طراز خودو بلکه‌همانطوری که عرض کردم دیده شده‌است‌مافوق خودفرض میکنند والا هیچ دادگاهی نمیتواند ملاك تشخیص صلاحیت‌خود را ادعای دادستان بداند. وانگهی وقتیکه شمادادرسان محترم اجازه‌بحث درصلاحیت میدهیدو نمیخواهید دراین خصوص مطالعه بفرمائید و قرارصادر بفرمائید یك‌مورد رانشان بدهید که یك‌دادگاهی بتواند قرارعدم صلاحیت صادر کند. زیرا همانطور که عرض کردم اگرملاك‌تشخیص صلاحیت‌ادعای دادستان باشد هرمحکمه‌ای که یك دادستان بآنجا مراجعه کند صلاحیت رسیدگی خواهد داشت.

ذکراین مطلب را از این لحاظ ضروری میدانستم که توجه هیئت محترم دادگاه رابااین نکته جلب‌کنم که‌این جملهٔ استنادیه دادگاه بدوی بکلی بیپایه وبی‌مایه است دادستان و دادیار درردیف متهم ووکلای اوهستند وبایستی ازطرف قضات محترم دریك سطح دیده‌شوندومطالعه شود که‌ادله کدام طرف صحیح‌و منطقی است وبر طبق عدالت رای صادر شود.

تاریخ وقوع بزه

امادر باره تاریخ‌وقوع بزه که‌جناب سرهنگ دادستان محترم نتوانستند توضیح‌بدهند حقیقت اینست‌که تاریخ وقوع‌بزه از موقعی است‌که انتخابات تابستانی‌شروع میشدو‌بطوریکه‌بعدا‌معلوم شدو باتوجه اعلیحضرت همایونی آن انتخابات ملغی‌گردید مااز ابتدابرضد آن انتخابات مبارزه میکردیم، بزه من‌ودوستان من آن مبارزات است و البته دادرسان‌محترم‌خودشان درمطالعه پرونده باین نکته توجه خواهندفرمود که‌تمام این‌جریان ازاول تاآخرسیاسی است وغیر سیاسی نمی‌تواند باشد.

جرم سیاسی وغیرسیاسی

مطلب‌دیگریکه تکرار آن ضرورت دارد سئوالی است که جناب سرهنگ امین‌پور وکیل مدافع محترم من با بیان علمی‌و فنی ازدادستان محترم فرمودند و جوابی نشنیدند.

همان سئوال را بابیان عامیانه بنده تکرار میکنم‌که بنظر مقام محترم دادستانی کدام‌جرم‌جرمهاسیاسی‌هست؟ آیا درتمام جرائم‌متصوره‌درمملکت ما یك جرم وجود دارد که بشود گفت این جرم سیاسی است وآن اصل قانون اساسی و تمام مباحث دیگر در باره جرائم سیاسی درمورد آن یك‌جرم است و یا اصلا در مفاهیم جرم شناسی ایران جرم سیاسی وجود ندارد.

تحریف مخالفین

مطلب دیگری که قبل ازخاتمه عرایضم تذکر آن راضروری‌میدانم اینست که همانطور که قبلاراجع‌به تاثیر تبلیغات در روحیه انسان‌اشاره کردم، ضروری میدانم توجه‌هیئت محترم دادرسان را باین نکته‌جلب نمایم که بمناسبت تحریفی که از طرف مخالفین من دراعلامیه سی‌تیر ۱۳۳۱ صورت گرفت‌وتبلیغات‌شدیدی که برضدمن در ارتش بوجود آمد بطور کلی نظر مخالفی از طرف آقایان افسرانیکه فرصت رسیدگی دقیق باین موضوع را نداشتندنسبت بمن بوجودآمد، خوشبختانه پرونده حاضر موقعیتی برای من ایجادکرد که بتوانم‌بطورخیلی‌خلاصه‌چگونگی این دسیسه را برای‌دادرسان‌دادگاه بدوی تشریح نمایم، البته درآن موقع مجال نشد که کاملاموضوع حلاجی بشود و اکنون هم این موضوع‌خارج از مبحث ایراد به صلاحیت می‌باشد، امیدوارم‌موقعیتی پیش بیاید که‌تمام مسائل مبهم‌و روشن نشده روشن و آشکاربشود. فقط این مختصر را از آن لحاظ بعرض دادرسان محترم رسانیدم‌که اگر خدای نکرده در ذهن بعضی از ایشان چنین نظر سوئی نسبت بمن وجود داشته باشد قبل از اینکه اقدام بصدور قرار یارای بفرمائید توضیحاتی که دراین خصوص در محکمه بدوی داده شده بودملاحظه بفرمایند وامیدوارم رفع ابهام بشود تاآقایان محترم‌بتوانند طبق حق‌و عدالت رای خودرا صادر فرمایند.

جعل و تحریف

موضوع دیگریکه در مورد نقص بعرض رسیده بود درخصوص سوابق استنادی در کیفر خواست می‌باشد که پرونده ۱۳۲۸ مراکه اشتباها هم ۲۹ نوشته‌اند باتهام اهانت برئیس مملکت قلمداد کرده‌اند واگر وکلای محترم من تقاضای ارسال این پرونده را به دادگاه کرده بودند، برای این بود که نشان بدهند دادستان در ادعای‌خود مرتکب جعل‌و تحریف شده‌است، زیرا درآن پرونده که منجربه یکسال محکومیت من به‌زندان شد مطلقا هیچ چیزیکه دال براهانت به مقام سلطنت باشد حتی بصورت ادعای دادستان هم وجود نداشته است. اینست‌که مجددا از حضور محترم دادگاه تقاضا میکنم دستور فرمایند پرونده مزبور برای ملاحظه ومطالعه بدادگاه آورده شود.

دادستان-من درمورد آن پرونده عرضی نکرده بودم تا جعل کرده‌باشم

دکتر بقائی - درمورد جنابعالی‌نیست مربوط به قبل است و دادستان قبلی راگفتم.

رئیس -اشتباه شده‌است

دکتربقائی - موضوع اشتباه نیست تحریف شده‌است اتهام من در آن پرونده اهانت بارتش بوده‌است واهانت به‌مقام سلطنت را بجای آن گذاشته بودندو اینکه دنبال آن نوشته بودند تحریك مردم بعصیان و غیره اینها را نمیشود اشتباه نامید.

رئیس دادگاه -بهر صورت آن را مطالعه خواهیم کرد.

صلاحیت دادگاه

ساعت یازده و ربع اظهارات آقای دکتر بقائی خاتمه یافت و رئیس‌دادگاه اعلام کرد که جلسه برای شور درباره صلاحیت و نقص پرونده بعنوان‌تنفس ختم میشود.

ساعت‌دوازده وبیست دقیقه جلسه‌مجددا بریاست تیمسار مروستی‌تشکیل شد.

رئیس دادگاه زنگ جلسه‌را بصدا درآورد و گفت جلسه دادگاه رسمی است نظرباینکه هیئت‌دادرسان‌رسیدگی باین پرونده رادر صلاحیت‌خودتشخیص داده‌اندبدادرسی ادامه داده میشود. دراینموقع رای دادگاه توسط منشی قرائت شد و پس از پایان درساعت نیم بعداز ظهر رئیس دادگاه جلسه دادرسی‌را بعنوان تنفس تعطیل کرد.

جلسه آینده به ساعت ۸٫۵ بامداد فردا موکول گردید.

ایران در آستانه تحولات

بقیه از صفحه اول

که‌در اجرای نیات‌خود ناتوان مانده‌اند ناراحت هستند.

ترقی قیمت زمین

ترقی‌روزافزون‌بهای زمین که‌ناگهان درایران روی‌داد پس‌از جنون زمین‌در فلوریدا درقرن نوزدهم بیسابقه بوده است این ترقی ایران رادچاراشکالات مالی ساخت.

درنتیجه شهرتهران در قلب آسیا بابازارهای کاهگلی خودبه‌یك «لوس‌- آنجلس» جدیدی تبدیل‌شد که با «پالم‌اسپرینگ» «میامی بیچ» ترکیب شده‌است.

این‌تحول همراه شده موجی که ساختمان اجتماعی واقتصادی وسیاسی ایران را دگرگون ساخت. امریکا یك‌کمك فوری اضافی ۶۸ میلیون دلاری به‌تقاضای ایران پرداخت. اما مسلما کمك بیش ازاین درخواست خواهد شد.

همهٔ این‌تحول درمدتی کمترازده سال روی داده است.

جمعیت تهران از ۶۰۰٫۰۰۰ نفربه ۲۰۰۰٫۰۰۰ نفررسیده واین افزایش جمعیت‌نتایجی‌ببارآورده و می‌آورد که قابل پیش بینی نیست.

نتیجهٔ توسعه ورونق تهران

امروز دیگر توسعهٔ تهران بسرعت سابق جریان ندارد. امانتایج آن‌هنوز درپیش است.

پیمانکاران و کارگران ساختمانی وراما کنون‌بهای خانه‌هائی را که‌به - سبك خانه‌های کالیفرنیا ساخته شده و ۲۰ هزاردلارارزش‌داردوبهای‌ویلاهائی راکه سیصدهزار دلارمیارزد نمیتوانند بپردازند.

قدرت صدها میلیون دلار کمك امریکاو صدهامیلیون‌دلاردرآمد نفت آن چنان سازنده ودر مقابل سیاست اعتبارات‌ووام‌دادن‌دولت آنچنان‌مخرب واعتبارات‌آنچنان بی‌بندوبار داده‌شده که بساختمان اقتصادی کشور لطمه زده است.

بدون ارز

درآغاز سال جاری‌ایران‌ناگهان خودرا بدون ارز خارجی یافت حال آنکه‌جریان درآمد نفت و کمك امریکا که سالیانه بالغ برچهارصد میلیون دلار می‌شود قطع نشده ادامه دارد.در نتیجه ناراحتی ایجاد گشت.

شاهنشاه ایران در ماه مه گذشته دکتر علی امینی را به نخست‌وزیری منصوب ساخت تاتصمیمات فوری اتخاذ کند وبکار برد. از امریکا برای درمان مقدماتی کمك خواسته شد وامریکا تقریبا ماهیانه ۱۵ میلیون دلار پرداخت.

البته بیشتر مردم تهران‌به‌منظرهٔ جدید شهر خود باحومه هولیوود مانند سینماها و تماشاخانه‌ها و درایوین بانکها و سوپرمارکتهای آن افتخار میکنند. دراین شهر مغازه‌های بزرگی مانند واشنگتن وایستگاه بزرك تلویزیون و بانك های متعدد وجود دارد.

این بانکها پس‌از توقف مالی اخیر تقریبا خالی از مراجعین مانده‌اند.

امروز کوره‌های آجرپزی‌تهران بایك ثلث ظرفیت خود کار میکنند ودودکشهای فراوان آنها درجنوب شهر اغلب خاموش است.

باتمام این شبها شهر تهران‌از هوا مانند قالی رنگین میدرخشد.

درسالهای اخیر علاوه بر میلیونها دلار درآمد نفت و کمك امریکا سیاست اعتباری دولت با دادن وام های صنعتی و کشاورزی به‌توسعهٔ اقتصادی مملکت کمك کرده است باتجدید ارزیابی پشتوانهٔ‌اسکناس صدمیلیون دلار اسکناس به‌اینکار اختصاص یافت.

این روزها ایران مبارزهٔ خودرا برای حل مشکلات اقتصادی ومحو فئودالسیم وورود به قرن بیستم در شمال انجام میدهد.

قدمهای بزرك درراه تحول

آیا این کشور تحول خودرا از طریق انقلاب انجام خواهد داد؟ یااز طرق اصلاح طلبانه؟این امر هنوز روشن نیست ولی در راه‌تحول قدمهای بزرگی برداشته شده‌است

امریکا طی یازده سال بیش از هزاروصد میلیون دلار به‌این‌کشور کمك کرده است وهنوز هم باید کمك خودرا ادامه دهد.

اگر ایران از اردوی غرب‌خارج شود ولواینکه به‌گروه بیطرف‌ها ملحق گردد موقعیت امریکا در خاورمیانه متزلزل وتضعیف‌میشود.

طی مصاحباتی که با چندصدتن از افراد ایرانی از شاهنشاه‌ودکتر امینی و مقامات عالی‌رتبه انتظامی ورهبران مخالف حکومت و ناظرین امریکائی وسیاسیون خارجی‌وافراد عادی بعمل آمد، هیچیك معتقد نبودند که ایران در آستانهٔ انقلاب یاتوطئه‌ای قرار دارد.

تبلیغات رادیو شوروی اثر مهمی درایران نداشته و ندارد و تعداد کمونیست هادر ایران معدود است.

البته نباید مرز دو هزار کیلو متری ایران را با شوروی که کلید استراتژی امریکا در این کشور است‌ازنظردورداشت واهمیت‌آنرادر جنك سرداز یاد برد.

آزمایشهای اتمی جدیدروسیه جز میان افراد باسواد تحریکی ایجاد نکرده و برای ۸۵در صد مردم که بیسوادند مجهول مانده است.

خود ایرانیها معتقدندشایعات توطئه وانقلاب بخاطر مقاصد خاصی منتشر میشود وواقعیت ندارد.

چنانکه در نوامبر گذشته در کنار یك بحران کابینه چنین حادثه‌ای روی داد و خبر مهمی نشد.

فشار شوروی بهیچوجه موقعیت ایران را دراتحاد با غرب تضعیف نکرده است.

تعهدات ایران درقبال امریکا بسیار محکم‌است، البته گروهی مایلندایران با دست آزادتری سیاست خارجی خود را اداره کند.

شاهنشاه ایران به مطبوعات‌خارجی منجمله امریکائی توجه دارند و آنها را مطالعه میکنند. ایشان معتقدهستند که بندرت این جراید راست‌مینویسند اگر کمك قلیل ارزی امریکا نبودکسی نمیداند که از بهار گذشته تاکنون چگونه مشکل ارزی کشور برطرف میشد.

گرچه ایرانیان از امینی فقط به‌آن علت انتقاد میکنند که دربرابرمفسدین وسوء استفاده‌کنندگان چنانکه باید شدت عمل نشان نداده است.

بعضی از افرادطبقه وسط معتقدند ایران باید راه میانه‌ای در پیش گیرد.

از این که بسیاری از جوانان ایرانی تحصیل کردهٔ امریکامقامات مهم را اشغال کرده‌اند احساس نارضایتی میشود.

ایران از بسیاری لحاظ محك آزمایش قدرت امریکا در کمك و دفاع از آزادی با دادن کمك‌عاقلانه می‌باشد - آنهم به یك کشوردور ودر کنار مرز امپراطوری شوروی.

روابط ایران و امریکاپیوسته ساده و روشن می باشد - هدف اصلی دور نگاهداشتن ایران از اردوی کمونیست بوده است.

روابط ایران و امریکامشکل خاصی دارد زیرا علاوه بر آنکه ایران می خواهد از اردوی کمونیسم دور بماند بسیاری چیز های دیگر می خواهد منجمله تقویت قدرت نظامی و کمك برای تقویت استقلال ایران و امحاء فئودالیسم در ماههای اخیر ضمن یك بررسی جهانی حکومت کندی موضوع کمك گذشته وآینده امریکا رابه ایران وسیاست امریکا را در قبال ایران موردمطالعه قرار داده است.

ازساعت ٤ تا ۹ بعدازظهر:

ورود تاکسی کرایه بداخل استانبول ممنوع شد

بمنظورجلوگیری از تراکم‌وسائط نقلیه وانسداد خیابان اسلامبول وفراهم ساختن تسهیلات برای افرادی که در ساعات بعداز ظهر برای انجام امور ضروری به‌خیابان مزبور میروند از تاریخ صدور این اطلاعیه عبورتاکسی وسایر وسائط نقلیه کرایه ازساعت ۱۶الی ۲۱ از چهارراه صمصام(چهارراه استانبول) به خیابان استانبول ممنوع میباشد اداره راهنمائی قبلا از همکاری عموم رانندگان تشکر مینماید.

بعلت سوراخ شدن لوله نفت

حریق مدهشی درصحرای بهبهان ایجاد شد

بطوری که خبر نگار ما در آغاجاری گزارش میدهد پریروز به مقامات انتظامی و ناحیه شرکت نفت آغاجاری اطلاع داده شد که در منطقه دوگوش واقع در سه کیلو متری بهبهان قسمتی از لوله نفت که از گچساران تا آبادان امتداد دارد به علت نامعلومی‌سوراخ شده و نفتی که از آن در بیابان جاری گردیده آتش گرفته است و در حال حاضر آتش سوزی در محوطه وسیعی ادامه دارد.

با وصول این گزارش بلافاصله از طرف شرکت نفت کلیه وسائل موجود آتش نشانی در ناحیه‌شرکت نفت آغاجاری به محل حریق اعزام شد و مامورین اعزامی شرکت پس از چند ساعت فعالیت و تلاش‌موفق باطفاء این حریق مدهش‌گردیدند و برای مرمت لوله سوراخ شده نیز اقدامات لازم بعمل آمد خبر نگار ما در گزارش خود اضافه می کند بقرار اطلاع این لوله از مدتها پیش همچنان سوراخ بوده ودرنتیجه نفت خام به تدریج در بیابان جریان داشته است و پریروز نیز دو نفر چوپان با روشن کردن آتش درمحل باعث‌ایجاد این‌حریق مدهش شده‌اند چنانچه مامورین شرکت نفت برای اطفاء حریق اقدامات سریعی بعمل نمی آوردند امکان داشت آتش سوزی باعث انفجار لوله ناقل نفت شود و خسارات جبران ناپذیری ببار آید.

در روز ۲۵ آذر

تیم‌ملی کشتی ژاپن واردتهران میشود

امروز خبرنگار ورزشی ما کسب اطلاع کرد‌که‌تیم ملی کشتی ژاپن روز ۲۵آذر برای انجام مسابقه باتیم ملی‌کشتی ایران وارد تهران میشوند.

این تیم در روزهای ۲۷ و ۲۸ و ۲۹ درسالن ورزشی دانشگاه باتیمهای آزاد و فرنگی کشتی ایران مسابقه خواهد داد. باین‌ترتیب که در روز ۲۷ آذر کشتی آزاد ۲۸ آذر کشتی فرنگی و۲۹آذر کشتی آزاد انجام خواهد شد.

بهای طلای شمش تنزل کرد

قیمت سکه‌های طلا بعلت کمی زمینه ترقی نمود

امروز مهلت وارد کردن طلا های سفارش شده سابق پایان‌یافت و از امروز هیچ‌نوع طلائی‌ترخیص نخواهد شد و واردات آن قاچاق محسوب می‌شود.

وضع معاملات طلا و خرید

ـشود وضع معاملات طلا و خرید و فروش ارز از امروز دربازار وضع خاصی داشت بهای‌انواع‌مسکوکات طلا از جمله یك پهلوی طلا ۷تا۸ ریال ربع‌پهلوی ۸تا۱۰ریال‌ژرژقدیم ۵تا۱۰ریال دلار مکزیك۱۰۰تا۳۰۰ ریال ترقی کرد.

در حالیکه ازبهای شمش طلا کاسته شد و نسبت به‌روز پیش۲تا ۶ ریال تنزل کرد.

دریافت هر نوع وام خارجی

بقیه از صفحه اول

همچنین امور وامهائی که آنهم در حال حاضر در وزارتخانه‌های‌مختلف می‌باشد درهمین سازمان متمرکز خواهد شد. از این پس شورایعالی مزبور علاوه‌براینکه در طرح‌واجرای برنامه های همکاری های مشترك نظارت خواهد داشت - نسبت به وامهای دریافتی از خارج نیزنظارت خواهد کرد و هیچ‌دستگاهی‌نخواهد توانست وام از خارج‌بگیرد مگر آنکه باموافقت این سازمان باشد کلیه طرحهائی که برای آن وام گرفته می‌شود باید بتصویب‌شورای عالی‌مزبور برسد .درحقیقت دولت در نظردارد که اولاطرح‌های‌عمرانی ووامهای خارجی دریك سازمان متمرکز شود و حساب وامها نیزدر همین دستگاه نگهداری شود

جناب آقای دکتر امینی نخست‌وزیر محبوب وملی ایران

رونوشت جناب آقای وزیرمحترم کشور - رونوشت ریاست شهربانی کل‌کشور - رونوشت ریاست شهربانی استان ۲ مازندران ساری - رونوشت ریاست شهربانی گرگان و دشت - رونوشت مقام فرمانداری شهرستان گرگان - رونوشت جناب آقای دادستان دادسرای گرگان وتوابع - رونوشت ریاست محترم کلانتری کردکوی.

محترما بعرض میرسانیم از موقعیکه سرکار ستوان یکم‌نوریانی بسمت ریاست کلانتری کردکوی منصوب و مشغول کار شده‌اند در حفظ انتظامات شهر مراقبت کامل‌نموده واز هرحیث رفاهیت مردم‌حوزه استحفاظی خودرا فراهم کرده است چندین فقره سرقتی‌که در شهر قبل از تصدی ایشان شده وسیله افسر مذکور وکارآگاهی و مامورین کلانتری کردکوی کشف و تحویل صاحبانشان گردیده‌وسارقین رابا تشکیل پرونده تحویل دادسرای گرگان نموده و همچنین یك بخش چندین هزار نفری کردکوی که قبلا چندین دستگاه چراغ شیره و همچنین تریاك زرد را درشهر میگرداندند در اثر جدیت و فعالیت رئیس کلانتری فعلی بکلی از بین‌رفته واهالی این‌بخش از این زهر خانمان‌سوز که پیوسته دامنگیر جوانان این منطقه‌بوده نجات داده که موجب تشکر وامتنان تمام طبقات مختلف این بخش میباشد بنابراین‌ما اهالی کردکوی رضایت و خشنودی کامل خودرا از اقدامات آقای سرکار ستوان‌یکم نوریانی رئیس کلانتری فعلی کردکوی وسیله این عریضه بسمع اولیای امور رسانده و استدعای تشویق افسر مذکوررا داریم تاموجبات دل‌گرمی بیشتر برای این افسر خدمتگزار باشد با تقدیم احترامات فائقه از کردکوی

کربلائی کریم منوچهری - شمس‌الدین میرکاظمی - حاج سید غلامرضا عقیلی - تقی‌نوروزی - علی‌محمد مقدم - حسن‌آل‌عقیل -حاج سیدکریم حسینی - سید سلطان حسینی - سید مهدی ال‌هاشم- علی اشرف سلطانی - سید ابراهیم بنی‌فاطمه - محمد علی مسلمی - جبرائیل صباغی - حاج صفر بزازی - سید تقی حسینی - سید نصراله شیخی- حاجی مسلمی -غلام کیاه -داود کیانی-موسی کیانی به‌نمایندگی دوهزار نفر دیگر

آ-۳۰۱۸۸

جنازه زنی که ناپدید شده بود در منزلش پیدا شد

پدرو برادر این زن که متهم بقتل وی میباشند با پولهای او اتومبیلی خریده و برای تصرف، خانه‌اش تقاضای حصر وراثت کرده بودند
برادر مقتوله در حالیکه دستبند بدستش بود محل دفن جنازه را به بازپرس نشان داد و مامورین پس از ۶ ماه، جنازه طاهره را پیدا کردند

طاهره زن زیبائی که بدست پدرو برادرش کشته شد

سرانجام پس از تحقیقاتی که وسیله بازپرس شعبه ۱۹ دادسرای تهران بعمل آمد ماجرای مفقود شدن زن جوانی بنام طاهره روشن شد و جنازه او که در کف یکی از اطاقهای منزلش دفن شده بود کشف گردید. این زن وسیله ضربات شیئی سنگین بقتل رسیده و قاتلین جنازه او را در کف اطاق دفن کرده بودند.

برای آنکه از ماجرای این حادثه اطلاع بیشتری بخوانندگان محترم بدهیم باید به ۶ ماه قبل برگردیم.

۶ ماه پیش زن زیبائی بنام طاهره در تهران ناپدید شد. طاهره از اهالی نیشابور بود ولی از مدتها پیش بتهران آمده باجوانی ازدواج کرده بود ولی پس از چندی از شوهرش طلاق گرفت

بنیشابور رفته است

بین طاهره و شوهر سابقش هنوز رفت و آمدی وجود داشت تا اینکه یك روز صبح وقتی شوهر سابق طاهره بمنزل وی رفت، همسر سابقش را در

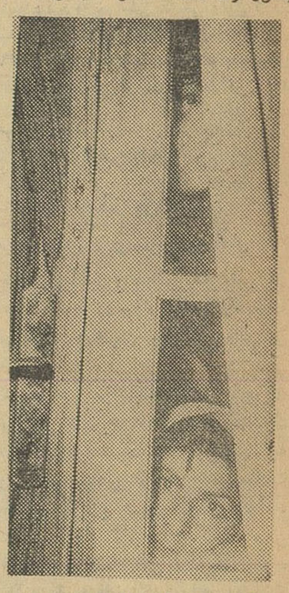

دوزن همسایه ازپشت پرده اطاق در آوردن جنازه طاهره را تماشا میکنند

خانه ندید وهمسایگان گفتند طاهره باتفاق پدر وبرادر خود به نیشابور رفته است. شوهر سابق طاهره جریان مفقود شدن او را بمقامات انتظامی اطلاع داد ومدتی برای پیدا کردن طاهره جستجو بعمل آمد و چون نتیجه‌ای بدست نیامد ظاهرا مسئله بدست فراموشی سپرده شد تا...

دختری خبرداد

یکی دوماه از ناپدید شدن طاهره گذشت. پدر و برادر طاهره که ساکنین قریه «خشت بالا» نیشابور می باشند از دادگاه نیشابور تقاضای حصروراثت کردند و ضمن ارائه مدارکی ادعا کردند طاهره در نتیجه بیماری فوت کرده است محمد حسین پدر و علیجان برادر طاهره از دادگاه تقاضا کردند که خانه مسکونی طاهره درنارمك و هم چنین وسائل واثاثیه او در اختیار آنها که وارث متوفی میباشند درآید.

هنگامیکه این موضوع در دادگاه مورد رسیدگی بود دختر بچه ده ساله‌ای که درتهران نزد طاهره زندگی میکرد بمامورین ژاندارمری خبر داد که علیجان وپسرش درتهران طاهره را کشته‌اند وقسمتی از اموال ووجوه نقد او رابا خودبه نیشابور آورده‌اند.

پدرو پسر دستگیر شدند

مامورین ژاندارمری مشغول تحقیق شدندودریافتند که پدرو پسر اتومبیلی نیز خریداری کرده‌اند، مامورین بسراغ این دونفر رفتند و از آنها محل دفن طاهره راکه مدعی بودند در اثر بیماری درگذشته پرسیدند وچون آنها نتوانستند محل دفن جنازه را نشان دهند دستگیرشدند وتحویل زندان گردیدند. ازطرفی شوهر سابق طاهره که اعلام جرمی تسلیم دادسرای تهران کرده بود بااطلاع از دستگیری پدرزن و برادران سابقش پرونده را که در شعبه ۱۹ دادسرای تهران تحت رسیدگی بود دنبال کرد وبازپرس دستور اعزام پدر وپسر را که متهم بقتل طاهره بودند صادر نمود.

ما در قتل شرکتی نداشتیم

هنگامیکه مامورین میخواستند علیجان و محمد حسین را با قطار بتهران بیاورند خبرنگار ما در نیشابور توانست از علیجان سئوالاتی کند علیجان که در حدود ۷۵ سال دارد میگفت قتل دخترم وسیله شخص دیگری صورت گرفته ومن وپسرم در آن شرکتی نداشته‌ایم. چون وضع مالی من خوب نبودپس از مدتی که ازناپدیدشدن دخترم گذشت در صدد برآمدم خانه اورا درنارمك تهران بنام خودتقاضای حصروراثت بدهم ولی هنوز به نتیجه‌ای نرسیده بودم که مامورین مارا گرفتند.

چندروز پیش محمد حسین و پسرش تحت‌الحفظ بتهران رسیدند وآقای امیر کلالی بازپرس شعبه ۱۹ تحقیقات خودرا از آنها شروع کرد و در نتیجه این تحقیقات معلوم شد که طاهره کشته شده و جنازه اونیز دریکی از اطاقهای منزلش دفن شده است. بااین اطلاع بازپرس شعبه ۱۹ باتفاق آقای دکتریثربی نژاد پزشك قانونی و چند مامور برای کشف جنازه طاهره بمنزل وی در نارمك رفتند.

دفن جنازه در کف اطاق

خبرنگار ما که در جریان کشف جنازه طاهره حضور داشت گزارش میدهد: خانه طاهره یکی از بناهای سه‌طبقه و نوساز نارمك میباشد. بازپرس و پزشك قانونی و سایر مامورین براهنمائی علیجان برادر طاهره وارد یکی از اطاق های طبقه اول شدند. اطاق ظاهرا وضعی عادی داشت و پس‌از آنکه فرش آن جمع شد در همان نظر اول موزائیکهای قسمتی از کف اطاق که نوتر بود جلب توجه میکرد.

بازپرس اشاره به برادرطاهره کرد واو جلورفت و درحالیکه دست هایش در دستبند بود محلی را که موزائیك های آن نوبود نشان داد بدستور بازپرس مامورین با بیل و کلنك مشغول کندن محل شدندو پس‌از آنکه گودالی بعمق نیم‌متر ایجاد گردید. اسکلت طاهره در حالیکه لباس مختصری بر تنش بود پیدا شد.

ضربه باچکش

دراینجا کار بازپرس خاتمه یافت وجنازه باداره پزشکی قانونی منتقل شد تامورد معاینه دقیق قرار گیرد.

پزشك قانونی درباره علت مرك طاهره اظهار نظر کرد که باتوجه به‌آثار شکستگی که در جمجمه دیده میشود علت مرك خونریزی مغزی در نتیجه اصابت جسم‌سختی مانند چکش میباشد. پس ازاعلام نظر پزشك قانونی اسکلت طاهره بگورستان حمل شد و مجددا دفن شد.

باپیدا شدن جنازه طاهره پرده از ماجرای ناپدیدشدن طاهره برداشته شد. فعلا محمد حسین‌و علیجان پدر و برادر طاهره باتهام قتل وی بازداشت می‌باشند وآقای امیر کلالی‌بازپرس پرونده‌دستورات تازه‌ای برای اقدامات بعدی به مامورین صادر کرده است.

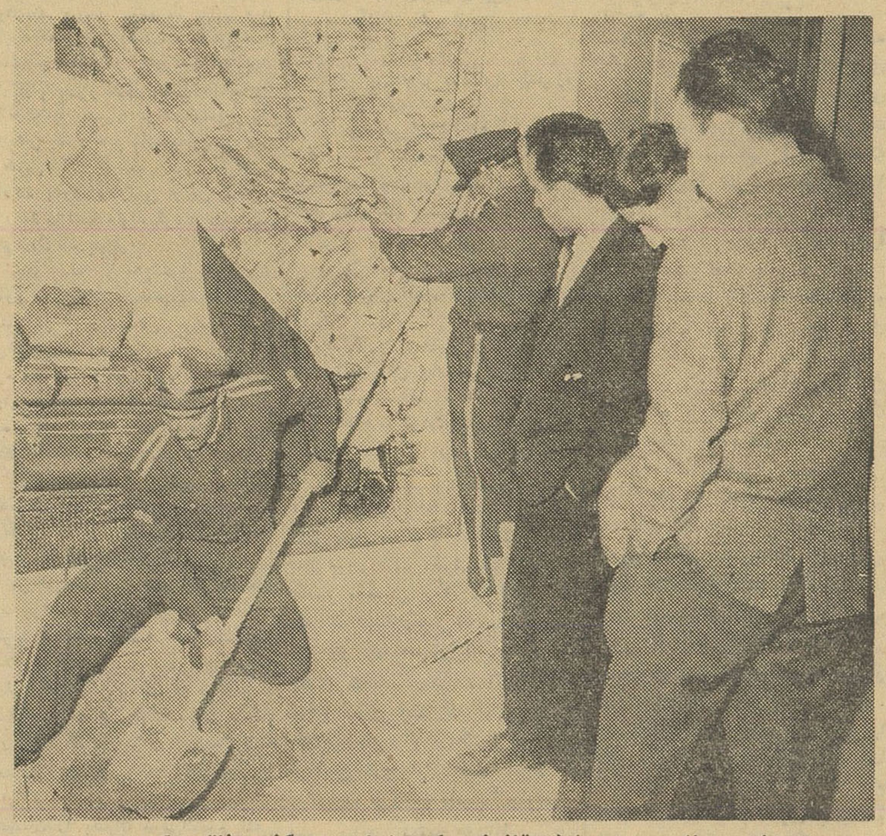

درحضور بازپرس وپزشك قانونی یکی ازمامورین کف اطاق راکند

یك زن اطلاعاتی دراختیار مامورین گذاشت

زنی که اطلاعاتی دراختیار مامورین گذاشت

ساعت یك بعدازظهر دیروز زن جوانی وارد ژاندارمری تهران شد وباطاق فرمانده ناحیه یك ژاندارمری آمد وپس‌از یك ساعت گفتگو از اطاق خارج شد.

وی درباره علت مراجعه خود اظهار داشت: مراقاچاقچیان هروئین بیچاره کردند، چندسال پیش شوهر داشتم فرزند داشتم خانه و زندگی داشتم ولی چون زیبا بودم اسیراین عده شدم بطوریکه از خانه‌وزندگی وشوهرم دست کشیدم و مطیع آنها شدم. من بدستور این‌عده درکافه هاکار میکردم و برای آنان جاسوسی میکردم هرگاه خیال‌فرار بسرم میزد چنان بلائی سرم می‌آوردند که از فکر فرار منصرف شوم.

این زن اضافه کرد: هروقت بحرف آنها گوش نمیکردم یك‌عده «لات» جمع میکردند میفرستادند مقابل خانه‌ام وآبرویم رامیریختند من هم مجبورمیشدم‌خانه‌ام راعوض کنم‌هرموقع میخواستم شوهر کنم می‌آمدند نامزد مراپیدا میکردندو تامیتوانستند از من بدمیگفتند و ضمنا اورا تهدید میکردند که‌بامن ازدواج نکند.

این زن که نامش را فاش نمی‌کنیم میگفت سردسته این باند که بیش‌از همه مرا آزار میدادچند روز پیش بچنك مامورین افتاد و زندانی شد من از این فرصت استفاده کردم و شوهر نمودم وحالا حاضرم همه آنهارا «لو» بدهم و اسم و مشخصات همه را در اختیار فرمانده ناحیه یك ژاندارمری گذاشته‌ام.

این زن عصر دیروز نیز به ژاندارمری آمد و اطلاعات زیادی در اختیار مامورین گذاشت.

کمك باارزش

فرمانده ناحیه یك ژاندارمری امروز بخبرنگاران گفت: تاکنون اقدامات مابراساس کسب اطلاعات بود کمکی که روزنامه‌ها دراین‌باره کردند فوق‌العاده باارزش‌است‌زیرا آنها بانوشتن ماجرای زندگی معتادین ذهن مردم را روشن کردند تامواظب خود وفرزندانشان باشندو از چگونگی دامهائی که در سرراه آنها گسترده شده اطلاع یابند و ندانسته گرفتار شوند و همین‌اخبار سبب شد که مردم بما نامه نوشتند مراجعه کردند و اسرار ذیقیمتی در اختیار ماگذاشتند و اکنون برای عملی کردن این اطلاعات دست‌بکار شده‌ایم.

مردی خودرا بدار آویخت

دیروز موقعیکه متولی‌امام زاده «اهل‌علی» در بخش ۲۱ خیابان اهل علی مشغول تمیز کردن امامزاده بود ناگهان متوجه گردید که مردی‌بیکی از درخت های امامزاده خودرا بدار آویخته است

متولی جریان را بکلانتری ۲۱ اطلاع داد. ساعتی بعد بازپرس و پزشك قانونی و مامورین پلیس در محل‌حادثه حاضر شدندوشروع به‌تحقیقات در باره متوفی نمودند.

پس از معاینه پزشك قانونی مامورین پلیس‌جیب‌های متوفی را بازرسی کردند در یکی از جیب های وی نامه‌ای بدست آمد که در آن علت‌خودکشی خود را شرح داده بود. در نامه نوشته شده بود «علت خودکشی بنده‌اینست که از زندگی سیر شده‌ام. قاسم پوروهاب»، باخواندن‌این نامه معلوم شد که وی قاسم پور وهاب نام دارد. جنازه بدستور بازپرس برای انجام‌تشریفات قانونی به پزشکی قانونی انتقال یافت واکنون مامورین درباره این واقعه مشغول تحقیق می باشند.

دختری از رشت

دیروز دختر ۱۸ ساله‌ای بنام‌فاطمه کاظمی که درخیابان سرگردان‌بود بکلانتری ۳ هدایت شد.

او درکلانتری گفت: من‌اهل رشت هستم وخانه‌ما در آن شهر مقابل اداره ژاندارمری است‌دیروز بازن برادرم دعوا کردم و بعنوان قهرسوار یك اتوبوس شدم‌وبتهران آمدم و قصد داشتم بخانه پسر عمویم سید حسین کاظمی که‌دژبان ارتش است بروم ولی خانه اوراپیدا نکردم.

صبح امروز فاطمه بدادسرای ناحیه ۲ تهران فرستاده شد.

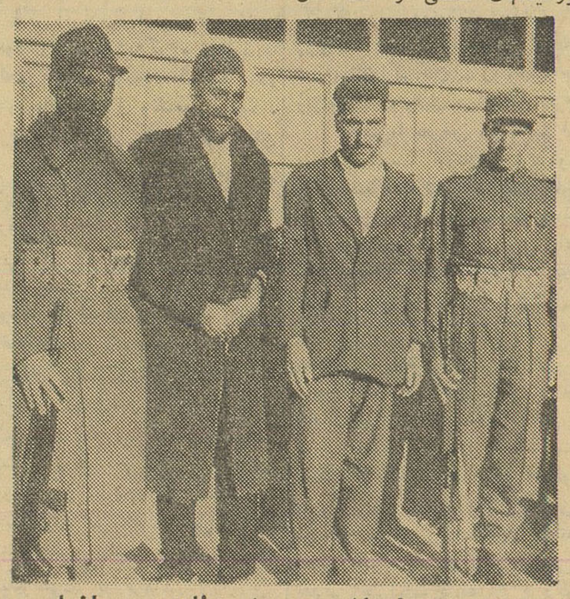

محمدحسین وعلیجان‌پدرو برادر طاهره درمیان‌مامورین

جك دررفت

دیروز کمك راننده‌ای بنام‌اسکندر که مشغول بازکردن چرخ‌اتوبوس شماره ۸۹۰۲۱ درخیابان فیشرآباد بود بعلت دررفتن جك زیراتوبوس ماند و کشته شد.

دستگیری سه‌دزد

دیشب یکی از پاسبانهای کلانتری ۱۸ سه‌نفر را که میخواستندبادیلم قفل دکانی را بشکنند دستگیر کرد.

این‌سه نفر به‌پاسبان نیزحمله کردند ولی پاسبان سرانجام‌توانست آنهارا دستگیر نموده‌بکلانتری‌ببرد. متهمین پس از بازجوئی باپرونده تحویل دادسرا شدند.

حرف حساب یك دیوانه!

عصر دیروزمردی که‌پیژاما پوشیده بود وارد اطاق افسر نگهبان کلانتری ۳ شد و گفت: تعجب نکنید اسم من فریدون فولادی است و از تیمارستان «نور» در خیابان سینا فرار کرده‌ام و باینجا آمده‌ام تا حرفهای حساب‌خود را نزدشما بزنم‌من بخدادیوانه نیستم من یکی از متمولین ملایر هستم اقوام من برای اینکه پولم را بخورند مرا بتهران آورده‌اندو در این‌شهر دیوانه قلمداد کردند و به تیمارستان تحویل دادند حالا هم از ثروتم استفاده میکنند.

در همین‌موقع ازتیمارستان به کلانتری ۳ تلفن کردند و خبر فرار یك دیوانه‌را دادند بهمین جهت افسر نگهبان فریدون را تحویل مامورین تیمارستان داد و مردی که‌می‌خواست حرف حساب بزند دوباره روانه تیمارستان شد.

۲۱ نفر مجروح شدند

در ۲۴ ساعت گذشته ۱۳ نفر به اسامی محمد اسمعیل نوبختی فرزند حسن، رجبعلی شجاعی‌فرزند حسین، علی نیکو کار فرزندرضا، سکینه میرزائی فرزند آقا رحیم، محمدحسن حیدرزاده فرزنداسمعیل قربانعلی خلیل، محبت پر صفافرزند خداوردی منصوره حج فروشان فرزند حاجی، یداله امیری فرزند محمد جواد، غلامحسین پوزشی فرزند حاجی، شهپر مصداقی‌فرزند ناصر، محمد ذوالفقاری فرزند ابراهیم، ورضا امیری فرزنداحمد در اثر حوادث رانندگی و ۳ نفر به اسامی حسین‌محوی، یداله برومند و گلخن‌قاسم زاده فرزند قاسم و شمسی شفیع زاده فرزند حسن در اثر زدو خورد زخمی شده‌اند.

خودرا مسموم کرد

دیشب جوانی بنام محمود که‌در چند معامله شکست‌خورده وسرمایه خودرا ازدست داده بود خودرا مسموم کرد و به‌باغی در حوالی کن آمد مامورین ژاندارمری‌اورادیدند و به‌بیمارستان آوردند و بستری کردند.

بزودی

یک داستان پرماجرا از عشق خشونت آمیز بربرها
سینماسکوپ - رنگی - دوبله بفارسی
باشرکت: ادموند بردام - روسانا پودستا - لیولورنزون

۲ تومان به ۱۰۰ هزار تومان

برنامه آینده
سینما پرسپولیس
قویترین فیلم تاریخی چند ساله سینمای شوروی
دژخونین
رنگی دوبله بفارسی
آ ـ ۳۰۳۲۸
برنامه آینده

تاریخ ثبت‌نام امتحان اداره اعزام دانشجو

بطوری که از اداره امور دانشجویان اعزامی به خارج اطلاع میدهند ثبت نام برای امتحان زبان های خارجه از روز چهار شنبه ۲۲ آذر تا آخر وقت روز دوشنبه چهارم دیماه در محل اداره اعزام دانشجو به خارجه بعد از ظهر ها از ساعت چهار تا ۶ بعمل خواهد آمد . داوطلبان باید مدارك زیر را ارائه دهند و ضمنا مبلغ پانصد ریال حق‌الثبت برای نامنویسی به پردازند .

مدرك تحصیلی (گواهی نامه پایان دبیرستان یا بالاتر) ـ شناسنامه عکس دار ـ دو قطعه عکس .

تاریخ و محل امتحان بعدا اعلام خواهد شد .

مسئولین زندانهای کشور

باصول جدید آموزش و پرورش زندانیان آشنائی پیداکردند

چون در وضع اداره زندانها از لحاظ توجه باصول آموزش وپرورش وتعمیم صنایع دستی و حرفه های مختلف و تربیت و راهنمائی دقیق زندانیان تحولات زیادی روی داده و آشنائی با اصول جدید برای مسئولین زندان های استان ها و شهرستان ها ضروری به نظر می رسد بدستور تیمسار سر لشکر نصیری‌ریاست شهربانی کل روسای زندان استان ها در مرکز حضور یافته ودر کلاسی که بدین‌منظور تشکیل یافته بود شرکت نمودند ودر ضمن از قسمت های مختلف زندان های مرکز و کلاس های درس و کارخانه جات و تجهیزات جدید و وسایل فنی و کشاورزی زندانها بازدید بعمل آورده و با قوانین‌و مقررات‌جدید آشنائی کامل حاصل کردند . امروز آخرین‌روز کلاس روسای زندان ها بود و آقایان روز چهار شنبه بمراکزخود مراجعت خواهند کرد .

سمینار بررسی برنامه سوم تشکیل‌شد

اولین جلسه سمینار مخصوص بررسی برنامهٔ سوم وتوسعه آینده اقتصادی ایران ساعت پنج بعداز ظهر دیروز در محل موسسه مطالعات و تحقیقات اجتماعی دانشگاه تشکیل شد .

دراین جلسه چندتن از مقامات سازمان برنامه واعضای دفتر اقتصادی واداره همکاری های‌فنی فرانسه حضور داشتند .

جلسه مقارن ساعت پنج بعدازظهر گشایش یافت ابتدا آقای دکتراحسان نراقی از طرف موسسه مطالعات و تحقیقات اجتماعی خوش‌آمد گفت و اظهارخوشوقتی کرد که‌چنین‌جلسه‌ای درمحل موسسه تشکیل میگردد .

آنگاه آقای «گروسارو» یکی‌دیگر از استادان موسسه تحقیقات اجتماعی پیرامون سمینار مزبور سخن گفت : سپس آقای دکتر سمیعی رئیس دفتر اقتصادی سازمان برنامه و آقای‌دکتر فرمانفرمائیان معاون سازمان برنامه‌در اطراف ماهیت و هدفهای برنامه‌سوم ، منابع‌درآمد و آماده ساختن زمینه برای اجرای آن توضیحاتی دادند .

ساعت هفت بعداز ظهر پس‌ازپایان نطق‌ها از طرف اداره همکاری های‌فنی فرانسه بمناسبت آغاز سمینار از مدعوین پذیرائی بعمل‌آمد و ساعت هشت یك‌فیلم فرانسه بمعرض نمایش گذاشته شد .

زلزله در ایده

طبق گزارش خبر نگار ما در ایده ساعت شش و چهل دقیقه‌صبح پریروز زلزله نسبتا شدیدی درایده و قراء تابعه رویداد گرچه این‌زلزله باعث وحشت و ترس اهالی شد ولی خوشبختانه هیچگونه خسارتی ببار نیامد .

نتیجه مسابقات هنری دبیرستانها

مسابقه هنری بین دانش آموزان مدارس ناحیه ۹ فرهنگ تهران‌روز گذشته انجام شد ودر نتیجه در قسمت خط دبیرستان پورانداخت ، در رشته خیاطی دبیرستان ایران و درقسمت نقاشی‌رنك‌و روغن‌دبیرستان شهبرست ودر رشته نقاشی سیاه قلم دبیرستان ایران حائز مقام اول شدند .

خروج

* آقای عباس آرام سفیرکبیر ایران در عراق به بغداد .
* آقای هوشنك باتمانقلیچ‌دبیر اقتصادی ایران ساعت پنج بعداز ظهر دیروز در محل موسسه مطالعات و

ورود

* آقای فواد روحانی قائم‌مقام رئیس هیئت مدیره شرکت ملی نفت ایران از امریکا .

برنامه امشب

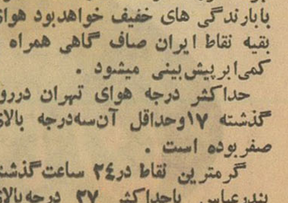

ساعت ۶٫۰۰ ـ برنامه خردسالان
ساعت ۶٫۳۰ ـ زبان انگلیسی
ساعت ۷٫۰۰ ـ جوانان
ساعت ۷٫۳۰ ـ اردوی کار
ساعت ۸٫۰۰ ـ دفتر اپرای تهران
ساعت ۸٫۳۰ ـ اخبار
ساعت ۸٫۴۵ ـ مصاحبه
ساعت ۹٫۰۰ ـ گلگشت و تماشا
ساعت ۹٫۳۰ ـ ارکستر حسین‌ملك
ساعت ۱۰٫۰۰ ـ دانش و پیروزی
ساعت ۱۰٫۳۰ ـ پایان برنامه

پیش‌بینی وضع هوا

وضع هوای ایران تاظهر فردا بدینقرار است .

هوای تهران صاف گاهی همراه‌با مقداری ابرپیش‌بینی میشود .

هوای استان های آذربایجان و خوزستان و شهرستانهای غربی ایران کمی ابری‌است که‌متدرجا بر مقدار ابرها افزوده خواهدشد واحتمالا همراه بابارندگی های خفیف خواهدبود هوای بقیه نقاط ایران صاف گاهی همراه با کمی‌ابرپیش‌بینی میشود .

حداکثر درجه هوای تهران دروز گذشته ۱۷وحداقل آن‌سه‌درجه بالای صفربوده است .

گرمترین نقاط در۲۴ ساعت‌گذشته بندرعباس باحداکثر ۳۷ درجه‌بالای صفر وسردترین نقاطشهرکرد باحداقل ۵درجه زیرصفر گزارش داده شده است .

ازکار اتباع بیگانه که پروانه کار ندارندجلوگیری‌میشود

مسخنگوی وزارت کار امروز به‌خبرنگار ما گفت : درحال حاضر بعضی از اتباع بیگانه بدون اخذ پروانه از وزارت کاردر موسسات‌دولتی وملی مشغول کار هستند و برای اخذ پروانه کار هم اقدامی نکرده‌اند طی مذاکراتی که بین مقامات وزارت کار و شهربانی صورت گرفته‌است مقرر گردید باتشکیل پرونده‌های لازم از ادامه کار آنان جلوگیری بعمل آید و نسبت به‌مراجعت آنها بکشورهای خوداقدام گردد.

تقلید و فرنکی‌مآبی

بقیه از صفحه اول

بگذارند وعده‌ای هم بخاطر همین مقلدها درخت های کاج راازریشه ببرند وتوی خیابان برای فروش بگذارند وآخرالامرهم‌یك‌قسمت‌عمده آن فروش نرود و بصورت چوب خشك در آید وسوزانده‌شود وبدین ترتیب یك قسمت از ثروت‌مملکت از بین برود .

مادر این مملکت یك روز جشن درختکاری میگیریم و تعدادی‌درخت میکاریم ولی یکماه بعد عده‌ای‌مقلد درخت‌های کاج‌را که سبز شده‌و رشد کرده است بخاطر یك هوس ابلهانه از بین میبرند .

وابسته کشاورزی سفارت‌امریکا که با من ملاقات کرد بمن اطلاع‌داد که امریکائیان مقیم ایران در مراسم شب‌کریسمس وزانویه‌ازدرخت‌کاج استفاده نخواهند کرد تا باوزارت کشاورزی در حفظ درخت های کاج ایران همکاری کرده باشند .

من اطلاع دادم که سایرسفارت‌خانه هانیز بهمین فکر افتاده‌اند و میتوان گفت خارجیان مقیم ایران امسال از درخت کاج استفاده نخواهند کردو حالااین ایرانیان غیر مسیحی‌هستند که‌باید جلوی هوس خود رابگیرند. وظیفه هر ایرانی است که در حفظ درختان کشور خود کوشش کند ما هم بنابوظیفه‌ای که داریم‌مشغول هستیم و مقدماتی فراهم می‌کنیم که قطع کاج تحت کنترل در آید .

امتحان مصاحبه داوطلبان تربیت معلم پایان یافت

تاآخر هفته آموزشگاههای تربیت معلم‌گشایش میابد

خبر نگار ما گزارش میدهد : امتحان مصاحبه از داوطلبان پسر و دختر آموزشگاه های تربیت معلم که‌از سه هفته قبل زیر نظر آقای باقری سرپرست کل فرهنك‌استان تهران وسیله عده‌ای از معلمین و مطلعین امر تعلیمو تربیت دردبستان نظامی آغاز شده بودامروز پایان یافت و بجای ۳۷ نفر از داوطلبان پسرو چند نفر از دختران که در امتحان حضور نیافته ویادرامتحان مصاحبه مردود شده بودند ازنفرات ذخیره استفاده شد . قرار است تا پایان هفته جاری نتیجه امتحانات مصاحبه و نام قبولشدگان اعلام‌شود و کلاس های آموزشگاه های‌تربیت معلم پسران و دختران شروع بکار نماید .

تودیع

چون برای فراگرفتن مکانیك ماشینهای حروف‌چینی‌لاین‌تایپ‌عازم انگلستان شدم بدین‌وسیله ازکلیه سروران و دوستان و آشنایان که موفق‌بزیارت‌و خداحافظی نگردیدم پوزش‌طلبیده وتودیع‌مینمایم .

اسفندیار اجودی

فرداصبح
هفته‌نامه ورزشی پهلوان
منتشر میشود

آخرین تغییرات برنامه سینماها

شروع سئانسهای سینما مهتاب ۱۱ صبح ـ ۳ـ۵ونیم ۸ بعدازظهر

هجوم ملخهای دریائی به میناب

گزارش خبر نگار ما در میناب حاکیست متجاوز از یکماه است که دستجات متعدد ملخهای دریائی از سمت دریابه میناب هجوم می آورند ودر مزارع و نخلستان های شهر و قراء تابعه پراکنده میشوند و درسر راه خود هرچه سبزی می بینند می خورند و نابود می کنند ملخهای دریائی که‌رنگشان قرمزاست‌تاکنون به کشاورزان این منطقه که وسیله موثری برای دفاع ندارندخسارات زیادی وارد آورده‌اند در حال حاضر کشاورزان و باغداران میناب وقراء تابعه برای ترسانیدن و دفع شر ملخهای دریائی و مزاحم درمزارع ونخلستان های خود آتش روشن می کنند .

دعوت ازاولیای هنرجویان

ازاولیای محترم هنرجویان هنرستان صنعتی تهران خواهشمنداست ساعت ۵ بعدازظهر روز ۲شنبه ۲۰ر۹ر۴۰ (فردا) بدفتر هنرستان تشریف بیاورند.

آ ـ ۲۲۳۸۷ **هنرستان صنعتی تهران**

محل ـ فروش بلیط

بزرگترین‌مسابقه‌کشتی‌کچ آماتوری‌ایران

۱ـ نمایندگیهای اطلاعات ـ تجریش ـ قلهك
یوسف آباد ـ تهران نو ـ شهرآراء
۲ـ باشگاه ورزشی تهران جوان ـ خیابان‌ژاله‌کوچه بهنام
۳ـ فروشگاه جدیکار ـ کوچه مهران‌فروشگاه آپادانا
۴ـ بنگاه مسافربری میهن‌تور ـ اول‌خیابان فردوسی
۵ـ غدیری وشریك ـ جنب سینما کریستال
۶ـ آرایشگاه شهپر ـ سه راه امین حضور

بهای بلیط ۳۰ـ ۵۰ ریال

تسلیت

باکمال تاسف وتاثر مصیبت‌وارده را بخاندان محترم موثقی بخصوص بدوست عزیزم سرکار سرهنك ستاد حسینعلی موثقی تسلیت عرض میکنیم

سرهنك ستاد امیرفرهنك شاهین

جناب آقای محمدرضا سعادت

مصیبت وارده را به حضرتعالی وفامیل خدمتگذارتان تسلیت عرض میکنیم

جعفر مشیری ـ علی مشیری ـ رضامشیری ـ فرامرزمشیری

جناب‌آقای محمد رضاسعادت فردرئیس اتحادیه صنف لبنیات‌ومدیر عامل شرکت تولید

باکمال تاسف درگذشت پدر بزرگوارتان را تسلیت عرض نموده بقاء عمرجنابعالی وخانواده محترم راازخداوند متعال خواهانم رئیس اداره بازرسی و تحقیق‌کل‌وصول‌تهران و دارائیهای حومه ـ **عباس ولیخانی** آ ـ ۲۲۳۵۵

سرکار سرهنك ستاد ایمن

بااندوه فراوان ازطرف خودو همکاران مصیبت‌وارده را بسرکار تسلیت عرض‌نموده سلامتی وتندرستی بازماندگان را مسئلت دارم . **مراغه ـ سرتیپ ناصر عاصمی**

جناب آقای سعادت مدیر عامل شرکت توزیع

باقلبی متاثرضایعه مولمه راحضور عالی صمیمانه‌تسلیت عرض‌بقای ذات مبارك رااز حضرت احدیت خواستاریم .

آ ـ ۲۲۳۲۷ **عبداله ـ حبیب‌اله مجلسی .**

جناب آقای سعادت مدیر عامل شرکت توزیع

باکمال تاثرو تاسف مصیبت وارده را حضور مبارك تسلیت‌عرض وازخداوند بزرك‌سلامتی‌وجود محترم‌راخواهانیم **ازطرف کارمندان قسمت رسیدگی شرکت. ایروانی**

کارکنان کارخانه شیر پاستوریزه تهران ازدرگذشت مرحوم مغفور حاجی میرزاعلی سعادت متاثرو متاسف بوده مصیبت وارده رابعموم بازماندگان آنمرحوم بخصوص به‌آقای محمد رضا سعادت مدیر عامل شرکت پخش محصولات پاستوریزه تسلیت میگویند صبرو شکیبائی ازخداوند برای بازماندگان آنمرحوم مسئلت مینمایند .

ازطرف عموم‌کارکنان رئیس‌کارخانه دکتر مصطفی‌اورندی

باکمال تاسف درگذشت‌مرحوم حاجی میرزاعلی‌سعادت رابخانواده محترم سعادت خصوصا فرزند ارجمندشان آقای محمدرضا سعادت فرد تسلیت عرض شادی روح‌آنمرحوم را که‌یکی از مردان خیر وخادمین این صنف‌بوده وهمچنین‌صبر جمیل‌برای بازماندگانش ازدرگاه خداوند خواستارم .

از طرف کلیه فروشندگان لبنیات منطقه ۷تهران ـ سید عباس موسوی

سرکار سرهنك ستاد حسینعلی موثقی

درگذشت شادروان پدر بزرگوار آن رفیق گرام را بحضور جنابعالی وخاندان محترم موثقی‌تسلیت عرض‌مینماید

آ ـ ۲۲۳۴۷ **سرهنك‌ستاد محمدامین بقائی**

تیمسار معظم سرلشکر دیلمی استاندار محترم‌آذربایجان غربی مصیبت وارده را بحضور آن تیمسار ارجمند وخاندان جلیل تسلیت عرض مینمائیم

ضرغام کاویانی ـ دکتر صبوری‌دیلمی

بانهایت تاسف مصیبت‌وارده بخانواده سعادت‌فرد را مخصوصا جناب آقای محمدرضا سعادت مدیر عامل محترم شرکت توزیع شیر پاستوریزه تسلیت عرض و سلامتی آن خانواده محترم را از خداوند متعال خواستارم

علی یزدان‌منش رئیس صنف چلوکبابی و چلوخورش و کافه رستورانهای بدون نوشابه

ضایعه اسفناك فقیدسعید مرحوم‌جعفرجبلی‌عضوعالیرتبه وزارت دارائی فرزند مرحوم علی‌اکبر خان (قوام الوزاره) را ببازماندگان محترم آن رادمرد نیکوکار و مخصوصا اهالی لواسانات و سینك تسلیت عرض نموده و این شعر سعدی را نثار راه آن مرحوم مینمائیم

سعدیا مرد نکونام نمیردهرگز مرده آنست‌که نامش به‌نکوئی نبرند

از طرف علاقمندان خانواده جبلی . **سرهنك خواجوی ـ حسن نیکخو**

آ ـ ۲۲۳۱۳

ماماهای بیمارستان فیروزآبادی مصیبت وارده را به همکار عزیزمان بانو وکیل مظفری تسلیت عرض مینمایند .

وکیلی ـ شیخی ـ اعتمادی ـ نجات

جناب آقای مهندس‌عباس سیاسی استاد محترم‌دانشگاه‌تهران

کارمندان آزمایشگاه مکانیك دانشکده کشاورزی‌درگذشت شادروان استاد دکتر محمود سیاسی را بحضور عالی تسلیت عرض مینمایند .

دکتر اسمعیل فیلسوفی ـ دکتر محمود ثقفی ـ مهندس خدائیفر ـ مهندس غفوری ـ ژوفرنهاپتیان ـ نصرت نظری هایك غازاریان ـ احمد نیکپور ـ عزیزاله تاجبخش ـ طالب تبریزی ـ غلامحسین کیانپور ـ حسین ساعی دهقان ـ فیض‌الله رنجی

آ ـ ۲۲۴۰۳

مصیبت‌وارده را بخانواده های محترم سعادت‌فرد وقندی خصوصا آقای محمدرضا سعادت‌فرد را بمناسبت درگذشت پدر بزرگوارشان آقای حاجی میرزاعلی سعادت که یکی از شخصیت های محترم ونیکوکار و مورد احترام همگان‌بوده‌اند تسلیت عرض شادی روح آنمرحوم و همچنین صبر جمیل برای بازماندگان‌شان را از خداوند متعال خواهانیم

ازطرف‌کلیه فروشندگان لبنیات منطقه ۴ تهران‌حبیب‌اله‌خازنی

سرکار سروان خلیل فزونی آجودان محترم پلیس‌تهران

افسران ـ کارمندان وماموربن کلانتری ۲۵ مصیبت‌وارده را به‌جنابعالی تسلیت عرض مینمایند

آ ـ ۲۲۳۹۹ **کلانتر بخش ۲۵ ـ سرگردسیاسی‌پور**

مصیبت‌وارده‌را بخانواده‌های محترم نبیل و ذوالفقاری‌دامغانی بخصوص آقایان‌فضل‌الله‌نبیل وحسن‌ذوالفقاری تسلیت‌میگوئیم

عباس بیطرف ـ احمدبیطرف ـ حسین‌بیطرف ـ حسن‌بیطرف رمضان‌بیطرف ـ اکبربیطرف ـ قربان‌بیطرف

سرکار سرهنك ستاد حسینعلی موثقی

درگذشت شادروان پدر بزرگوارتان را بجنابعالی و فامیل محترم تسلیت عرض مینماید .

آ ـ ۲۲۳۲۱ **سرهنك ستاد هوشنك ارم ـ بانو**

درگذشت دوست دانشمند دکتر محمود سیاسی را بخانواده محترم سیاسی خصوصا بسرور معظم جناب آقای دکترعلی‌اکبر سیاسی تسلیت عرض نموده وبقای آن خانواده محترم را از خداوند مسئلت مینمایم **محمد فرزانه**

فوت مرحوم کاظمی رابفامیل محترم کاظمی های دامغان بخصوص بآقای ناصر کاظمی تسلیت عرض‌نموده بقای عمر آن فامیل محترم‌را ازخداوند خواهانم .

حاجی مشیری ـ احمدمشیری ـ حسین مشیری ـ عزت‌اله مشیری ـ همت‌اله مشیری .

آ ـ ۳۰۲۷۶

باکمال تاسف درگذشت ناگهانی آقای دکتر محمودسیاسی رابعموم بازماندگان آنمرحوم بویژه سرکارخانم زرگر وآقای مصطفی سیمجور تسلیت عرض مینمائیم.

آ ـ ۲۲۳۰۷ **خانواده مهین**

دبیرگرام خانم ربابه جهانبانی

ماهم خودرا درغم و رنج شما شریك میدانیم

دانش‌آموزان کلاس دوم الف دبیرستان مهر تجریش

مصیبت وارده ناگهانی را بخانواده دکتر سپاسی و فامیل محترمشان تسلیت عرض مینمایند

محمدعلی عروجی ـ حسن عروجی ـ سیدحسن عروجی حسین عروجی ـ احمدپور عروجی

از فوت نابهنگام همکار ارجمند عبدالحسین جربزه‌دار بی‌نهایت متاثرو متالم بقاء عمر بازماندگان آنمرحوم بخصوص پدر داغدیده و همسر مهربان و فرزندان معصوم را از خداوند متعال مسئلت می نماید .

مسجد سلیمان ـ خبرنگار اطلاعات قریشی ـ خبرنگار امور نفتی اطلاعات منجزی ـ مسئول‌نمایندگی اطلاعات مرادی ـ بیژن صباغ خبرنگار اطلاعات کودکان

دبیر محترم خانم جهانبانی

مصیبت‌وارده را بشما وفامیل محترمتان صمیمانه‌تسلیت میگوئیم **دانش آموزان پنجم فنی دبیرستان‌مهرتجریش**

سرکار سروان خلیل فزونی

کلیه همدوره‌ای‌های شما درغم بزرك آندوست عزیز شریك هستند و صمیمانه تسلیت عرض میکنند .

سروان هوشنك فیروزبخش از اداره پلیس ـ سروان شریللو از راهنمائی

آ ـ ۲۲۳۶۵

جناب آقای محمدرضا سعادت

فوت مرحوم آقای حاجی میرزاعلی سعادت فرد بزرك خاندان سعادت‌فرد را تسلیت عرض مینمائیم

باقر میثمی ـ مصطفی تهرانی ـ رضا میثمی

مصیبت‌وارده را بخاندان محترم سعادت‌فرد بخصوص آقای رضاسعادت تسلیت عرض مینمائیم

آ ـ ۲۲۳۶۹ **پنجه شاهین ـ اسلامی**

جناب آقای محمدرضا سعادت‌فرد مدیر عامل تولید وتوزیع

باکمال تاسف درگذشت شادروان مرحوم حاجی علی سعادت‌فرد را ببازماندگان تسلیت عرض نموده و بقای عمر جنابعالی را خواهانیم **حسین آذر پژوه**

باکمال تاسف درگذشت مرحوم حاجی‌علی سعادت‌فرد را به‌آقای محمدرضا سعادت‌فرد مدیر عامل شرکت تولید و رئیس صنف لبنیات تسلیت عرض میکنیم

از طرف منطقه ۱ طهران سید نادر حسین‌زاده

جناب‌آقای محمدرضا سعادت مدیرعامل محترم شرکت تولیدوتوزیع فروشندگان لبنیات تهران وحومه

بایکدنیا تاسف مصیبت وارده رااز طرف‌خود وخانواده بحضور مبارك وفامیل محترم تسلیت عرض‌نموده سلامت‌و بقای ذات‌عالی‌را ازدرگاه خداوند متعال خواستارم **باقرمجیدی**

جناب آقای محمدرضا سعادت‌فرد رئیس صنف لبنیات و مدیر عامل شرکت توزیع

باکمال تاسف وتاثر درگذشت جناب آقای حاجی علی سعادت‌فرد پدربزرگوارتان‌را تسلیت عرض نموده وازخداوند متعال شادی روح آنمرحوم وبقای عمر جنابعالی و فامیل‌محترم را مسئلت داریم

از طرف لبنیات فروشان منطقه۳ تهران محمدعلی مه‌آئین

دوستان ایران جوان باکمال تاسف درگذشت تاثرآور شادروان **دکتر محمود سیاسی** را بخاندان محترم «**سیاسی**» مخصوصا به‌جناب آقای‌دکترعلی‌اکبر سیاسی تسلیت‌میگویند

آ ـ ۲۲۳۳۵ **هیئت مدیره جمعیت ایران جوان**

دوستان ایران جوان باکمال تاسف درگذشت تاثر آور شادروان محمدولی نوبان‌را بخاندان محترم «**نوبان**» مخصوصا بجناب آقای مهندس امیرقاسم اشراقی تسلیت میگویند .

آ ـ ۲۲۳۳۵ **هیئت‌مدیره جمعیت ایران جوان**

جناب‌آقای محمدرضا سعادت فرد

باکمال تاسف‌وتاثردرگذشت شادروان حاج‌علی‌سعادت‌فرد پدربزرگوارتان را تسلیت عرض‌نموده دوام وبقای عمر و شوکت آن‌خاندان جلیل رااز درگاه خداوند متعال مسئلت‌دارم

ازطرف لبنیات فروشان جنوب‌شهر ـ حاج‌جوادصابونچی

افسران ـ کارمندان ـ درجه‌داران ـ افراد شهربانیهای استان سیستان و بلوچستان مصیبت وارده را بحضورجناب آقای سلیمانی ریاست‌محترم اداره بازرسی شهربانی کل کشور تسلیت عرض مینمایند .

شهربانیهای استان بلوچستان وسیستان سرهنك۲ رضا ساعدی

آ ـ ۳۰۳۲۶

تبریکات

دوست ارجمند سرکار سرگرد مهدی صادقی

ارتقاء جنابعالی را بدرجه سرگردی صمیمانه تبریك میگویم **ارونقی کرمانی**

سرکار سرگرد مهدی صادقی

ارتقاء آنجناب را بدرجه سرگردی صمیمانه تبریك میگوئیم .

حسین جعفرزاده ـ ناصر مهرجو ـ جلالیان

جناب آقای دکتر حجت

انتصاب جنابعالی را بریاست اداره آموزش کل گمرك صمیمانه تبریك میگوییم.

از طرف شرکت مسافربری و حمل ونقل بین‌المللی ـ اسکای‌ویز محمدرضا خوش لسان

کارکنان اداره کل بهره‌برداری راه‌آهن

انتصاب آقای احمد خوش‌صفت را بسمت معاونت اداره کل بهره برداری صمیمانه تبریك میگویند

اطلاعات

یکشنبه اول رجب‌المرجب ۱۳۸۱ـ دهم دسامبر ۱۹۶۱

سال سی‌وششم ـ شماره ۱۰۶۷۷

عصر دیروز درحضور شهبانوی ایران
جشن پیشاهنگی برگزار شد

ساعت پنج بعد از ظهر دیروز مراسم جشن باشکوه هفته پیش آهنگی در حضور علیاحضرت فرح پهلوی شهبانو ایران در سالن محمدرضا شاه پهلوی برگزار گردید از ساعت چهار بعد از ظهر معلمین و مربیان پیش آهنگی وعده‌ای ازطبقات مختلف تهران که کارت ورودیه‌به سالن محمد رضا شاه پهلوی را داشتند بسالن داخل شده و درجای خود مستقر میشدند .

ساعت پنج و نیم بعد از ظهر بلندگو اعلام کرد که تا چند دقیقه دیگر علیاحضرت شهبانو وارد جایگاه مخصوص میشوند در اینموقع‌حضار بپاخاسته و بشدت ابراز احساسات مینمودند سرود شاهنشاهی نواخته شد و سپس پرچمها برافراشته گردید .

در اینموقع ابتداء خبر مقدم گفته شد ونمایندگان‌مراحل پیش‌آهنگی سبدهای گلی تقدیم نمودند پس‌از پایان سرود خوش آمد و خیر مقدم وتقدیم سبدهای گل‌آقای دکتر حسین بنائی دبیر کل شورایعالی سازمان ملی و پیش آهنگی خیر مقدم گفته و گزارش یکساله پیش آهنگی کشور را بعرض رسانید . پس از پایان گزارش سرود پیش آهنگی وسیله گروهی از پیش آهنگان خوانده شد و سپس دنباله برنامه بدین شرح ادامه یافت .

رژه پرچمداران استانها وشهرستانها عملیات شیرینکاری ورزشی و اکروباسی توسط پیش آهنگان ، حرکات موزون رقص آواز محلی سبزواری‌حرکات‌دسته جمعی‌دختران پیش آهنگ عملیات با «ترامپلین» (عملیات روی طناب و تور)ترانه‌دسته جمعی دختران‌پیش آهنگ‌ـدرفواصل برنامه مذکور نمایشات فکاهی کوتاهی از قبیل عمل جراحی، یك روند مسابقه بوکس تفریحی و اصلاح‌سروصورت‌توسط‌پیش‌آهنگان انجام شد که مورد تشویق واقع شدند . دراینموقع خلاصه‌ای از فعالیتهای جامبوری پیش آهنگی نمایش داده شد وپس از پایان این قسمت سلام شاهنشاهی نواخته‌شد وختم برنامه اعلام گردید .

شهبانوی ایران‌گواهینامه های فارغ‌التحصیلان آموزشگاه بهیاری را توزیع‌کردند

ساعت یازده‌ونیم صبح امروز علیاحضرت فرح‌پهلوی شهبانوی‌ایران درمراسم جشن فارغ‌التحصیلان دوره چهارم آموزشگاه بهیاری شرکت‌کردند وگواهینامه‌های فارغ‌التحصیلان آموزشگاه مزبور را توزیع فرمودند.

دراین مراسم آقای دکتر ریاحی وزیربهداری بعرض رسانید که درنظر است نظیر این آموزشگاه درمراکز استانها نیز آموزشگاههائی تاسیس‌گردد.

نخست‌وزیر بکانون سردفتران میرود

فردا ساعت پنج‌ونیم بعدازظهر آقای دکتر امینی نخست‌وزیربکانون سردفتران میرود.

ازطرف هیئت مدیره کانون از عموم سردفتران تهران دعوت‌شده است که در کانون برای ملاقات آقای نخست‌وزیر حضور یابند.

تایمز لندن مینویسد:

دولت دکتر امینی انتقادات را تحمل میکند

ومیخواهد نشان دهد که توسل بروشهای تند وجود ندارد

مخالفین دست‌راستی‌میگویند که امینی تاوقتیکه اوضاع بروفق مراد اوست،انتخابات را بتعویق میاندازد

روزنامه تایمز لندن‌درگزارشی که ازقول خبرنگار خود درتهران چاپ کرده چنین نوشته است :

دکتر امینی نخست‌وزیر ایران با گروه جدیدی که‌بوسیلهٔ چندتن از یاران سابق اودر مبارزات انتخاباتی سال گذشته رهبری میشود ، مواجه گشته‌است .

بعلاوه ، یك دسته‌بندی جدیددست راستی درحال پیدایش است که‌مدعی است اقدامات دکتر امینی برای پایان دادن بفساد ،وهمچنین اصلاحات‌ارضی او تنها منجر بدرهم ریختن روشهای موجود میشود بدون آنکه یك‌سیستم بانقشهٔ صحیح جانشین آن گردد.

آنها همچنین مدعی‌اند که دکتر امینی تاوقتیکه‌اوضاع بروفق‌مراداوست انتخابات را بتعویق میاندازد .

درپاسخ باین انتقادات دکتر امینی گفته است‌که اقدامات اودر شش ماه گذشته بطور قابل ملاحظه ونمایانی وضع‌اقتصادی کشور را بهبودبخشیده است‌ووی برنامهٔ خودرا بااطمینان از پشتیبانی شاهنشاه‌واکثریت مردم‌ادامه خواهد داد.«زیرااگرمانتوانیم‌اصلاحات رابطور مسالمت آمیز انجام دهیم ، انقلاب خونینی روی خواهد داد .»

اینکه بمطبوعات اجازه داده شده که‌دولت را انتقاد کنند واینکه‌بدسته های مخالف اجازه اجتماع در چهار چوب قانون داده شده، نشان میدهد که‌دولت مایل‌است‌تاحدممکن انتقادات راتحمل کند ونشان دهدکه هیچ‌نوع توسل بزور وتندی وجود ندارد .

بهترین‌کبریت بی‌خطر ایران

تقاضای مردم ازدولت

ابراز انزجار مردم ازتحریکات در دانشگاه تهران

از انجمن محلی شرق باغ صبا جناب آقای نخست وزیر

رونوشت اداره تبلیغات ـ رونوشت اطلاعات ـ رونوشت کیهان

دراین مدت که دولت جنابعالی بر حسب امر جهانمطاع ملوکانه زمام امور مملکت را در دست گرفته امتحان درستی وتثبیت اموراقتصادی رابخوبی داده است و ازآنجائیکه انجمن های محلی حق دارند نظرات اصلاحی خود رابدولت ابراز داشته وبرای سربلندی مملکت و حفظ امنیت که‌از اهم وظایف دولت است آنچه مشاهده میکنند صریحا بگویند اینك انجمن محلی شرق باغ صبا بدولت جنابعالی معروض میدارد :

۱ـ بطوریکه اخبار جراید حکایت می کند شیوع مصرف هروئین درمیان پسران و دختران ماایجاد وحشت فوق‌العاده‌ای کرده است ما نمی‌توانیم به‌بینیم که عده‌ای افرادگمراه بخاطر تسکین شهوت سودپرستی خود نسل جوان مارا به نیستی و نابودی سوق دهند وفرزندان کشور را که چشم وچراغ آینده مملکت می‌باشند بااعتیاد بمواد مخدره یکباره ساقط نمایند و آن همه فضیحت و رسوائی که عاقبت اینکاردارد بدنبال آن مشهود گرددواین وظیفه‌دولت‌است که‌با استفاده‌ازکلیه‌نیروهای علنی و مخفی خود بااین بیماری خانمانسوز به نحواکمل مبارزه نمایدبنظر ماااعتیاد بمواد مخدره از وبا وطاعون خطرناکتر است و پرده پوشی و احتیاط دراین زمینه بهیچوجه جایز نیست بلکه یك سلسله اقدامات پیش‌گیری و تبلیغاتی برای آگاه نمودن نسل جوان ما لازم بنظرمیرسد ماااز مطبوعات و دستگاههای تبلیغاتی مملکت انتظار داریم بهر قیمتی است‌بااین‌دشمن خانمانسوزملیت مامبارزه‌شدید بفرمایندیقین‌است‌پدران‌و مادران‌آنچه درقوه دارندبرای هدایت‌فرزندان خود دریغ نخواهند کرد.

۲ـ موضوع دیگری که شایان توجهو تذکر میباشد این است که بودجه مملکت ازمالیاتی جمع میشود که مستقیم و غیر مستقیم ما مردم این سرزمین میپردازیم و قسمتی از این بودجه اختصاص به‌دانشگاه دارد ما آرزو داریم که برای تربیت و آموزش فرزندان مابودجه فرهنگ ودانشگاه بیش‌از پیش افزایش یابد ودانشگاه ها مخصوصا دانشگاه‌تهران یك‌مرکز بزرك علمی و تربیتی بدنیای آزاد معرفی گردد و فرزندان‌کشور با امنیت و آزادی دراین کانون معرفت درس بخوانند و برای اداره‌آینده مملکت‌ما آماده‌شوندولی‌جای تاسف‌ونگرانی است‌که طبق‌اخبار منتشره در جراید‌دردانشگاه تحریکاتی صورت میگیرد واز احساسات پاك‌فرزندان معصوم ماسوء استفاده میشود و به بهانه هائی تظاهراتی صورت میگیرد فرزندان کشور برای کسب علم و تزکیه نفس ویافتن ملکات فاضله‌انسانی بدانشگاه می روند نه‌برای هوچی‌گری البته تصدیق میفرمایند این وظیفه دولت است باینکه نباید اجازه بدهند افراد ناباب که بی‌شك دانشجو نیستند وخود را به‌قیافه دانشجو در جمع اطفال بی‌گناه جازده‌اند آنهارا اغفال و باسمپاشی از تحصیل بازدارند وخدای ناخواسته ناگهان بما اعلام نمایند که عده‌ای شهید راه تحریکات عناصر مغرض شده‌اند باید ازجناب آقای رئیس دانشگاه خواست که با دولت همکاری و همفکری جدی نموده پیش از آنکه مجبور به‌شدت عمل بشوند ریشه فساد راهرجا که هست قطع نموده و برای حفظ جان فرزندان کشور بانهایت درایت تدبیری بیاندیشند که مردم از نگرانی و تشویش خاطر رهائی یابند و محیط دانشگاه همانطور که سزاوار مقام آنست و حفظ مقام آنهم باید اول از جانب خود دانشجویان رعایت شود محترم مانده واز تحریك و اغفال و تشنج مصون و محفوظ بماند .

۳ـ ایجاد تعادل در رشته های مختلف تحصیلی به‌نحویکه جوابگوی نیازمندیهای مملکت بوده باشد خصوصا توسعه مدارس حرفه‌ای از اهم خواسته های ساکنین حوزه این انجمن میباشد و گواهی خواهند فرمود اگرزودتر ترتیب‌اینکارداده نشود سرگردانی وبلاتکلیفی فارغ‌التحصیلان دیپلمه دبیرستانها که راهی بدانشگاه ندارند و بدرد کاری هم‌نمی‌آیند عاقبت نامطلوبی داشته قهرا و طبعا اوقات این جوانان به بطالت هدر رفته و به‌توسعه فساد دامن خواهند زد .

۴ـ همانطور که درمقدمه این معروضه باستحضار رسید دولت آنجناب در تثبیت اوضاع اقتصادی جدیت نموده وامید است درآینده آثار آن بیش از پیش مشهود گردد و تثبیت اوضاع اقتصادی ایران که درسرلوحه برنامه دولت قرار گرفته بنحویکه مردم بارغبت کامل و تامین آتی بسرمایه گزاری وتوجه بامور تولیدی ترغیب گردند نیز همگام با اقدامات بالا مورد علاقه بیشتر مردم میباشد وبطور خلاصه باید گفت‌وقتی مردم بکارهای تولیدی و عمرانی رغبت نشان خواهند دادکه محیط آرام ومطمئن‌باآینده روشن‌داشته‌باشند انتظارساکنین‌حوزه این‌انجمن‌ازدولت جنابعالی میباشد وامیدواریم‌درسیدن باین‌هدف‌توفیق‌نهائی‌حاصل‌فرمائید.

۵ ـ بطوریکه در جلسه شوراهای انجمن های محلی و کرسی‌آزاد اطلاعات نسبت باجرای‌انتخابات انجمن شهروعده فرمودند وبیانات آنجناب موجب خرسندی همگان گردیده امید است درشروع واجرای انتخابات انجمن شهر که مورد علاقه عموم مردم‌است‌هرچه زودتر امر باقدام‌فرمایند که‌موجبات امیدواری قاطبه اهالی فراهم گردد ـباتقدیم احترام

انجمن محلی شرق باغ صبا ـ دکتر نیك نژاد رئیس انجمن ، سرهنك قدوسی معاون انجمن

جناب آقای نخست وزیر رونوشت روزنامه اطلاعات

از آنجا که انجمن های محلی حق‌دارند نظریات اصلاح طلبانه‌خود رابدولت ابراز داشته وبرای سربلندی مملکت وحفظ امنیت که‌از اهم مطالب دولت است آنچه مشاهده میکنند چیزی بگویند اینك شورای انجمن های محلی بدولت جنابعالی که در این مدت کوتاه امتحان لیاقت وقدرت عمل ودرستی ومبارزه با فساد را داده است یادآور میشود که بودجه مملکت ازمالیاتی جمع آوری میشود که مستقیم و غیر مستقیم ما مردم میپردازیم و رقم بزرگی از این بودجه اختصاص بدانشگاه دارد آرزو داریم که برای تربیت و آموزش فرزندان مابودجه فرهنك ودانشگاه ازهمه موسسات بیشتر باشد ودانشگاه ها مخصوصا دانشگاه‌تهران که یك مرکز بزرك علمی و تربیتی دردنیای آزاد معرفی گشته فرزندان ما باامنیت و آزادی دراین کانون بتوانند درس‌بخوانند وبرای آینده مملکت افراد فداکاری باشند جای شك و نگرانی است که هروقت دولت برای اصلاح امور مملکت گامهای سریع ثمربخشی‌برداشته وبرفورم اقتصادی دست زده برای ایجاد محیط نامساعد بسراغ فرزندان ما میروند که باید بکسب علم ودانش سرگرم باشند مابناچار اعلام میکنیم که ایجاد هرنوع تشنج در دانشگاه تهران مستقیما بضرر مملکت تمام میشود از اینرو انتظار داریم بانهایت قدرت وتدبیر خردمندانه آقای نخست‌وزیر ریشه‌فساد ازدانشگاه کنده‌شودوامیدواریم که‌عموم‌دانشجویان عزیز واستادان محترم دراین راه‌که بخیرو صلاح کشورشان تمام میشود باماهمگام وهمقدم شوند که بالنتیجه مابتوانیم باگامهای بلندتری‌باموری که‌خیر وصلاح مملکت‌ما درآنست بپردازیم وبافراد نادرستی که درمیان دانشجویان عزیز دانشگاه رخنه یافته‌اند فرصت خیانت ندهیم .

باقر صفائی ـ اسدالله سعیدی

فردا هیئت دولت جلسه‌فوق‌العاده دارد

امروز کسب اطلاع شدکه ساعت یازده فردا هیئت دولت یك جلسه فوق‌العاده درکاخ نخست‌وزیری تشکیل خواهد داد .

عصر دیروز جلسه هیئت دولت بعلت خستگی آقای نخست‌وزیر تشکیل نشد و جلسه فوق‌العاده فردا نیز برای صدور تصویبنامه‌هائی است که در دستور کار دولت قرار دارد .

بقرار اطلاع لایحه استخدام کشوری هنوز مورد مطالعه وزراءاست‌وتصور نمیرود درجلسه فردا مطرح شود .

برای شرکت درمراسم ۲۱ آذر یك هیئت نظامی ازعراق بتهران می‌آید

امروز از وزارت‌امورخارجه کسب اطلاع‌شدکه برای شرکت‌درجشنهای ۲۱ آذر ، یك هیئت نظامی از عراق وارد تهران خواهد شد .

شیخ شارجه بانخست‌وزیر ملاقات‌کرد

مقارن ظهر امروز حضرت‌شیخ شارجه در کاخ نخست وزیری با آقای دکتر امینی نخست وزیر ملاقات کرد امشب از طرف‌نخست وزیر میهمانی شامی بافتخار حاکم شارجه در کاخ وزارت امور خارجه بر پا خواهد بود .

دیروز ساعت ده صبح حضرت شیخ صقربن سلطان القاسمی حاکم شارجه در کاخ وزارت امور خارجه حضور بهمرسانده و با آقای قدس نخعی وزیر خارجه ملاقات ودر باره روابط دوستی‌بین کشور شاهنشاهی ایران و شیخ نشین شارجه مذاکره نمودند .

حضرت شیخ و همراهان‌ساعت سه ونیم بعد از ظهر در محل سد کرج حضور بهمرساندند و ازقسمت های مختلف سد دیدن کردند .

به قرار اطلاع تیمسار سپهبد تیمور بختیار روز پنجشنبه ۲۳آذر بافتخار حضرت شیخ ضیافتی‌بشام میدهد که برای شرکت در آن از عده‌ای از شخصیت ها و مدیران جراید دعوت شده است .

سفیرکبیر یونان بانخست وزیر ملاقات‌کرد

قبل از ظهر امروز سفیرکبیر یونان درتهران با آقای دکتر امینی نخست وزیر درکاخ نخست‌وزیری ملاقات‌کرد و مدتی پیرامون روابط دو کشور مذاکره نمود .

سفیرکبیر ایران در هلند استوارنامه خودرا تقدیم‌کرد

بقرار گزارش واصله آقای دکتر فریدون آدمیت سفیرکبیر ایران در لاهه استوارنامه های خودرا حضور علیاحضرت ملکه‌هلند تقدیم‌کرده‌است

علیه مدیرکل سابق برق‌کیفرخواست صادرشد

دراین پرونده سرتیپ آجودانی وسه نفر دیگرمتهم به۱۴ میلیون ریال تصرف غیرقانونی وسوء استفاده میباشند

آخر وقت امروز کیفر خواست صادره علیه سرتیپ احمد آجودانی مدیر کل سابق برق و آقای مصطفی جباریان رئیس سابق قسمت مالی و مهندس قراچه داغی مشاور عالی و سید نقی برومند که از طرف آقای فخرداد یار دیوان کیفر صادر شده بود پاکنویس گردید تاتسلیم‌دادستان دیوان کیفر گردد . سوابق پرونده مذکور و کیفر خواست صادره ازطرف دادستان دیوان کیفر برای ارجاع بیکی از شعب دادگاه دیوان کیفر نزد آقای فلاح رستگار رئیس کل دادگاه های دیوان کیفر فرستاده خواهد شد و تصور میرود این پرونده تا ۴۸ ساعت آینده بیکی از شعب‌دیوان کیفر ارجاع گردد .

در کیفر خواست که در ۲۲ صفحه بزرگ از طرف دادیار صادر شده آقایان سرتیپ باز نشسته احمد آجودانی و جباریان و نیرومند و مهندس قراچه داغی به تصرف غیر قانونی در وجوه بنگاه و ـ اتهامات دیگر متهم میباشند . در کیفرخواست ذکر شده جمعا چهارده میلیون ریال‌ازوجوه‌دولت تصرف‌غیر قانونی و سوء استفاده شده است .

دادیارمربوطدر کیفرخواست مشروح خود باستناد ماده ۱۵۲ قانون برای متهمین تقاضای مجازات کرده است.

علاوه بر این قسمت ۱ زپرونده بنگاه برق که بمرحله صدور کیفر‌خواست‌رسیده است‌قسمتهای دیگری از پرونده های مربوط به بنگاه برق هنوز در مرحله بازپرسی است و آقای ساکت مشغول انجام تحقیقات پیرامون آن میباشد .

دستور احضار کارمندان‌عالیرتبه

امروز از طرف آقای نصیری بازپرس دیوان کیفر دستور احضار چند نفر دیگر از کارمندان عالی رتبه سازمان برنامه صادرگردید.

امروز کسب اطلاع شد که آقای ایزد پرست بازپرس دیوان کیفر که پرونده دخانیات را رسیدگی می کند برای آخرین بارتحقیقاتی از آقای سر لشکر ضرغام بعنوان مطلع بعمل آورد .

بااتجام این تحقیقات پرونده دخانیات آماده صدور قرار مجرمیت از طرف بازپرس می باشد .

تحقیق بعنوان مطلع

امروزآقای قائمی بازپرس‌دیوانکیفر که رسیدگی به پرونده شهرداران سابق واسبق تهران را رسیدگی میکند از آقایان ذوالفقاری شهردار اسبق و سعیدی فیروزآبادی مدیرکل مالی اسبق شهرداری بعنوان مطلع تحقیقاتی بعمل آورد .

انگلیس سازمان ناتوراترك میکند

لندن ـ رویتر روزنامه سندی‌اکسپرس درشماره امروز خودنوشته است بموجب اطلاعاتی‌که بدست آمده‌دولت انگلستان تصمیم دارد اگرآلمان غربی از بریتانیا اسلحه بمیزان کافی‌نخرد سازمان دفاعی اتلانتیك شمالی را ترك گوید . این خبر رسما تاییدشد .

فردا کابینه عراق قوانین جدید نفت را تصویب میکند

بغداد ـ رویترـ کابینهٔ عراق فردا بریاست عبدالکریم قاسم نخست وزیر این‌کشور تشکیل جلسه میدهد تاقوانین تازهٔ نفتی را تصویب‌کند.

این خبر از طرف رادیو بغداد انتشار یافت .

موادی برقوانین نفتی عراق اضافه میشودکه بموجب آن درآمد نفت عراق افزایش میابد و تغییراتی درشرایط بهره‌برداری و استعمال نفت از طرف کمپانی‌های خارجی داده میشود .

تیر یوسانتاکروز

خوانندگان معروف برنامه‌های‌رادیوئی وتلویزیونی جهان

ویگن و روانبخش

هریك باارکستر مخصوص‌خود ـ همراه باارکستر جدیدالورود

لوسینگو دواسپانا

سه برنامه منتخب وجالب‌بهمراهی‌ده‌هاسرگرمی دیگرکه ازامشب برای مشتریان

گرام درسالن زیبا ومدرن **کاباره میامی**

ترتیب داده شده .

ازروز ه شنبه همین‌هفته‌بزرگترین خواننده جازامریکا

خانم جون ریچموند

درکاباره میامی شمارا باصدای گرم وگیرای خود سرگرم میکند

رزرواسیون وسیله‌تلفن ۸۲۰۲۰۰

برای برگذاری جشن عروسی و پذیرائی از مهمانهای خودسالن‌کاباره میامی دراختیار شماست.

آ ـ ۳۰۲۳۸ (طوطی‌نو)

دومین قرعه کشی سال ۱۳۴۰ حساب سیار بانك بازرگانی ایران (قرعه کشی ، محلی) روز دوم بهمن ماه که مصادف با آغاز سیزدهمین سال تاسیس بانك می‌باشد انجام خواهد گرفت

بانك بازرگانی ایران

تشکیل کرسی آزاد دانشجو

ساعت ۶ وسی‌دقیقه بعدازظهر امروز پانزدهمین جلسه کرسی آزاد دانشجو در محل باشگاه اطلاعات واقع در خیابان ثریا ـ بین ویلا وفیشرآباد پلاك ۲۰۴ تشکیل میشود .

تابلو نام‌نویسی ناطقین درساعت ۶ نصب خواهد شد .

برای عزیزان خود درخارج هدیه بفرستید

اگرچنانچه شما جهت فرزندان یاخویشان خوددر آمستردام ـ بروکسل ـ آلمان ـ پاریس ـ لندن ـ وسویس هدیه یاکادوئی دارید باقیمت حداقل ۳ کیلو از۲۷۷ تا ۳۰۴ ریال از۷دسامبر۱۹۶۱ الی۱۵ژانویه۱۹۶۲به

شرکت سهامی موناکسپرس نماینده‌کل شرکت هواپیمائی ارفرانس درایران

خیابان فردوسی شمالی نمره ۹۵ مراجعه فرمائید.

آ ـ ۳۰۳۵۴ طوطی‌نو

کارخانه مواد نسوز امین‌آباد

از بهترین نوع آجر نسوز شاموت که میزان مقاومت آن درمقابل حرارت ۱۷۰۰درجه سانتی‌گراد میباشد تهیه مینماید برای کسب‌هرگونه اطلاع‌باین شرکت واقع‌در خیابان‌پهلوی کوچه فیروزگر مراجعه‌فرمایند.

۱ـ۱۰ آ ـ ۲۹۴۰۴ شرکت سهامی مصالح ساختمانی

---

۲ تومان به ۱۰۰ هزار تومان