اطلاعات

متن یادداشت رسمی دولت ایران که برای نخست وزیر عراق ارسال شده است
معاون نخست وزیر خبر الحاق ایران را به پیمان دفاعی بغداد ـ آنکارا اعلام کرد

جلسه سری کمیسیون خارجه مجلس شورایملی صبح امروز وجلسه کمیسیون خارجه مجلس سنا بعداز ظهر دیروز تشکیل شد

حمزاوی معاون نخست وزیر دریك جلسه مصاحبه مطبوعاتی که صبح امروز باحضور خبرنگاران داخلی وخارجی تشکیل شد گفت:

دولت ایران تصمیم خود را به تقویت نیروی دفاعی ونزدیکی با همسایگانی که مقدراتشان باما توام است اعلام میدارد

ایران میخواهد درخاك خود مستقل و آزاد و سربلند زیست کند و کسی مزاحم او نباشد

پیمان دفاعی باحضور نمایندگان چهار دولت ترکیه ـ عراق ـ پاکستان وانگلستان بعداز تصویب ماده واحده تقدیمی دولت ایران بپارلمان امضاء خواهد شد

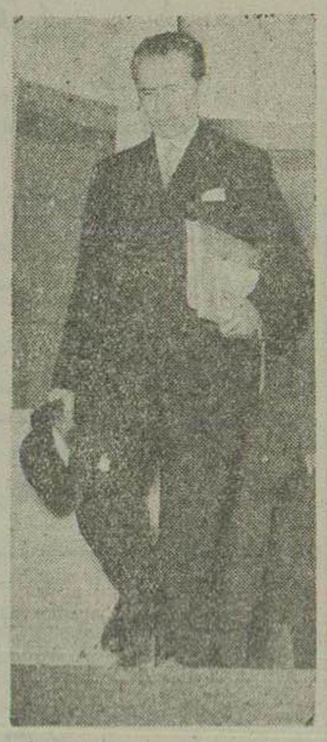

آقای نخست وزیر در حالی که پرونده مربوط بالحاق ایران بپیمان دفاعی را از زیر نظر داشت از کمیسیون خارجه سنا خارج شد

ساعت چهار بعداز ظهر دیروز آقای نخست وزیر باتفاق چندتن ازوزراء منجمله آقایان وزیر دادگستری ـ وزیر جنك ـ وزیر کشور ـ معاون وزارت خارجه در کمیسیون خارجه مجلس سنا حضور یافتند.

چون آقای ساعد رئیس کمیسیون خارجه درمسافرت است و آقای فرخ معاون کمیسیون نیز باقبول استانداری فارس ازعضویت سنا خارج شده است لذا جلسه دیروز بریاست سناتور شمس ملك آراء رئیس سنی تشکیل گردید.

دراین جلسه آقای نخست وزیر تصمیم دولت را دایر به الحاق به پیمان دفاعی بغداد ـ آنکارا باطلاع اعضاء کمیسیون رسانده ومتن یادداشتی را که دراین زمینه تهیه شده است قرائت کردند.

سپس آقای دیوان بیگی اظهاراتی مبنی برمخالفت با این تصمیم ایراد نمود و آقایان جمال امامی ودشتی نیز بعنوان موافق صحبت کردند و در حدود ساعت هفت بعد از ظهر جلسه

بقیه درصفحه دوازدهم

انعکاس خبر الحاق ایران به پیمان دفاعی نظامی عراق و ترکیه درجهان

الحاق ایران به پیمان دفاعی خاورمیانه سبب عملی شدن نقشه دالس خواهد شد

یکماه و نیم بود که هیئت های نظامی ایران و عراق و ترکیه در بغداد باشرکت

ناظرین آمریکائی وانگلیسی مذاکراتی انجام داده ومسائل نظامی مربوط بالحاق ایران را مطالعه میکردند

در لندن معتقدند که الحاق ایران به پیمان بغداد اولین عمل متقابله دول غرب نسبت به اقدامات اخیر شوروی در خاورمیانه است

باشرکت ایران درپیمان نظامی خاورمیانه خط دفاعی مقابل مرزهای جنوبی شوروی

که سرزمین های نفت خیز این منطقه را محافظت مینماید کامل و پیوسته میگردد

لندن ـ رویتر ـ خبرگزاری عرب موضوع آمادگی ایران را بالحاق بسازمان دفاعی خاورمیانه مورد بحث قرارداده وخاطرنشان ساخته که تصمیم ایران باعضای پیمان نظامی عراق و ترکیه درمحافل سیاسی خاورمیانه و همچنین درمحافل سیاسی لندن باتعجب تلقی نشده زیرا بعداز مسافرتی که جلال بایار رئیس جمهوری ترکیه درتابستان امسال بایران کرد و بامقامات دولت ایران راجع بمسائل دفاعی مذاکره بعمل آورد معلوم بود که ایران بسازمان دفاعی خاورمیانه خواهد پیوست.

مذاکرات تهران

جلال بایار هنگام اقامت درتهران

بقیه درصفحه سوم

وزارت کار سیصد نفر کارگر استخدام میکند

بطوریکه ازوزارت کار اطلاع میدهند:

در بعضی از کارگاههای کشور تعدادی کارگر مورد احتیاج است از جمله برای کار در خط شاهرود ـ مشهد سیصد نفر کارگر که دستمزدشان بالغ بر روزانه ۴۵ ریال خواهد بود نیاز فوری است متقاضیان می توانند باداره مشاغل و کاریابی وزارت کار واقع درخیابان آشیخ هادی مراجعه نمایند و وسایل عزیمت آن ها بمحل کار از طرف وزارت کار تأمین میباشد.

ایران

الحاق به پیمان

امروز دولت ما ماده واحده ای بفیدفوریت راجع بالحاق ایران بخاورمیانه تقدیم مجلس سنا نمود وفردا عین آن لایحه بازهم بفیدفوریت بمجلس شورای ملی تقدیم میگردد ودرظرف هفته آینده تشریفات قانونی آن پایان می پذیرد.

الحاق ایران به پیمان دفاعی از هرنظر یك امر حیاتی است چون بعد از اینکه همسایگان همکیش ایران متفقا دراین پیمان شرکت نموده اند وضع ایران درصورت کناره گیری از این سیاست کلی فوق العاده غامض وپیچیده میگردید چون باسط سلاح سیاسی در صورت کناره گیری ایران از روش همسایگان نزدیك خود این کشور خلاء سیاسی یعنی جزیره محصوری میشد که ازهرطرف راه نفوذ مسدود میگردید وراه سایرین نیز بسته بود حال بایددید آیا عقل منطق و حسن

بقیه درصفحه نهم

جهان

قطع مذاکرات

دیروز مارشال سرجون هاردینك فرماندار جدید انگلستان درقبرس و ماکاریوس رئیس کلیسای ارتودکس یونانی قبرس برای سومین بار بایکدیگر مذاکره کردند و در پایان مذاکرات آنها شایع شد که نتیجه ای ازاین سه جلسه ملاقات بدست نیامده و مذاکرات قطع شده است و ضمنا اعلامیه ای نیز صادر وطی آن تصریح شده که «طرفین نظریات خود را بدون اینکه موافقتی راجع به آنها حاصل شده تشریح نمودند»

خبردیگری حاکیست که مارشال هاردینك تقاضای قوای امدادی از انگلستان کرده و این کردان پیاده نظام انگلیسی ماموریت یافته اند که تا ۴۸ ساعت دیگر درفرودگاه نظامی لندن آماده شده و به جزیره قبرس اعزام شوند.

این نیروها روز جمعه وارد قبرس

بقیه درصفحه نهم

بازگشت علیا حضرت ملکه

مقامات معظم دربار شاهنشاهی امروز اظهار داشتند که علیا حضرت ملکه ثریا بین ساعت نه تا ده صبح روز شنبه ازرم وارد تهران خواهند شد

مسافرت علیا حضرت قریب شش هفته بطول انجامید و ایشان بعداز یکهفته توقف دررم تهران مراجعت خواهند نمود.

شاهنشاه شخصا ازعلیا حضرت درفرودگاه استقبال میفرمایند

نخست وزیر ماده واحده الحاق ایران را بپیمان دفاعی خاورمیانه تقدیم نمود

نخست وزیر گفت: هدف این قرارداد دفاع است وقصد تجاوزی در این نیست وچه خوب است درمسائلی که مربوط بسیاست خارجی کشوراست همه دارای یك سبك واحد باشیم

سناتور دشتی درموافقت بالحاق گفت:

امروز روز خجسته ومبارکی برای ملت ایران است که این لایحه تقدیم میشود

فوریت ماده واحده الحاق ایران به پیمان تصویب شد

سناتور دیوان بیگی، وسناتور موید ثابتی درباره الحاق به پیمان دفاع واحقاق حق ایران درباره رود هیرمند بعنوان قبل از دستور صحبت کردند

شور درکلیات لایحه اضافه سرمایه بانکها تصویب شد

نخست وزیر وروزراء در جلسه امروز کمیسیون خارجه مجلس شورایملی

ازراست به چپ آقایان تهمیمی معاون وزارت خارجه ـ دکتر امینی ـ زنگنه نماینده مجلس ـ ذوالفقاری معاون پارلمانی نخست وزیر ـ علاء ـ لشکر وثوق وزیر جنك، تیمورتاش نماینده مجلس دیده میشوند

جلسه علنی مجلس سنا ساعت ۹ و بیست دقیقه صبح امروز ریاست آقای تقی زاده تشکیل یافت واسامی غائبین قرائت گردید

آقایان علم وزیر کشور ـ دکتر سعید حکمت معاون وزارت بهداری ـ وانوری معاون وزارت دارائی در جلسه حضور داشتند.

در اطراف پیمان دفاعی

پس از تصویب صورت جلسه نطق قبل از دستور آغاز گردید

آقای دیوان بیگی اولین ناطق پیش از دستور بود که خطاب باعضای دولت شرح مفصلی در اطراف رویه آقای علاء نسبت به سیاست خارجی موضوع الحاق به پیمان دفاعی اظهار داشت و از این اقدام دولت انتقاد نمود و آنرا وفق مصلحت کشور ندانست.

ناطق پس از ذکر مقدمه ای راجع به تناقض گوئی آقای علاء درباره پیمان که چند پیش درمصاحبه های خود باخبرنگاران

بقیه درصفحه چهارم

متن ماده واحده الحاق ایران به پیمان دفاعی خاورمیانه

متن ماده واحده الحاق ایران به پیمان دفاعی خاورمیانه که صبح امروز توسط آقای نخست وزیر بمجلس سنا تقدیم گردید بدینقرار است:

ریاست محترم مجلس سنا

نظر باینکه استقرار صلح وامنیت درچهار همیشه مورد توجه وعلاقه خاص دولت شاهنشاهی ایران بوده وهست ودراین باره درموارد متعدد از هیچگونه مساعی خودداری ننموده و نظر باینکه منشور ملل متحد اعضای سازمان را مجاز ساخته است که برای تامین امنیت خود در حفظ صلح عمومی بایکدیگر همکاری کنند واخیرا بین دولت ترکیه وعراق پیمانی جهت تامین منظور فوق طبق مقررات منشور ملل متحد منعقد گشته که دول پاکستان وانگلستان نیز بدان ملحق شده اند و ماده پنج قرارداد مزبور راه را برای الحاق سایر دولی که بامنیت وصلح خاورمیانه علاقمند هستند باز گذاشته است واستقرار اینگونه پیمانها هدفی جز دفاع از تجاوز و استقرار صلح وامنیت ندارد و نظر باینکه دولت ایران نیز قهرا نمی تواند نسبت صلح خاورمیانه بی علاقه بماند لذا ماده واحده ذیل تقدیم و تقاضای تصویب آن را با قید فوریت می نماید:

ماده واحده الحاق دولت ایران به پیمان همکاری متقابل مورخ بیست وچهارم فوریه ۱۹۵۵ منعقدین دولت پادشاهی عراق و دولت جمهوری ترکیه مشتمل بر هشت ماده که دولت انگلستان در تاریخ چهارم اوریل ۱۹۵۵ ودولت پاکستان در تاریخ بیست وسوم سپتامبر ۱۹۵۵ بان ملحق شده اند تصویب می شود

نخست وزیر حسین علاء بجای وزیر امور خارجه سمیعی

باب متایاس قهرمان جهانی ورزشهای دهگانه

بتهران وارد شد ـ وی بعداز ظهر امروز وفردا درورزشگاه امجدیه نمایشاتی برای ورزشکاران ودانش آموزان دبیرستانها خواهد داد

بدستور وزیر فرهنگ دبیرستانها فردا عصر تعطیل خواهد بود

تا دانش آموزان درامجدیه حضور یافته وعملیات باب متایاس را تماشا کنند

«باب متایاس» قهرمان جهانی ورزشهای دهگانه ساعت ۱۰ صبح امروز از بغداد بتهران وارد شد. برای استقبال ازین قهرمان آمریکائی عده زیادی از

بقیه درصفحه هم

از طرف فدراسیون دوومیدانی کشور دسته گلی به باب متایاس اهداشد که روی آن ماکل نوشته بودند: دو ومیدانی

چهار نفر نمایندگان مجلس سنا که بدعوت شوروی بمسکو خواهند رفت

خواجه نوری — جم — نبیل سمیعی — نیکپور

همانطور که درشماره گذشته اطلاع دادیم در تعقیب دعوت پارلمان شوروی از مجلس سنا جهت انتخاب چهار نفر از قایان سنا نوری ها برای مسافرت بمسکو در جلسه خصوصی پریروز مجلس سنا مذاکراتی شد و بالنتیجه به آقای تقی زاده رئیس مجلس سنا اختیار داده شد که از میان داوطلبان چهار نفر را برای این مسافرت انتخاب نمایند.

آقای تقی زاده در اخر وقت دیروز چهار نفر آقایان جم ـ نیکپور نبیل سمیعی ـ خواجه نوری را برای مسافرت بمسکو انتخاب کرده و مراتب باطلاع منتخبین رسید.

این چهار نفر باتفاق هشت نفر نمایندگان منتخب مجلس شورایملی قریبا بنا بدعوت شورایملی اتحاد جماهیر شوروی از بندر پهلوی عازم مسکو خواهند شد.

قرارداد دوستی ایران و ژاپن

توکیو ـ خبرگزاری فرانسه ـ قرارداد دوستی ایران وژاپن از دیروز بطور رسمی توسط طرفین متعاهدین موقع اجرا گذاشته شد

آقای شیگمیتسو وزیر امور خارجه ژاپن و آقای اسفندیاری سفیر ایران درتوکیو یادداشت هائی بنام دولتهای متبوع خود مبادله و اعلام داشته اند که قرارداد رسما بمرحله اجرا در آمده است

این قرارداد که از سال ۱۹۴۵ موقوف الاجرا مانده بود شامل ۴ ماده می باشد که چگونگی ومقررات روابط کنسولی و دیپلماتیك بین دو کشور را مشخص و تعیین می نماید

وزرای راه، ومشاور ورئیس اصل چهار

بتهران مراجعت کردند ـ این هیئت زراه آهن و بعضی تاسیسات جنوب بازدید کردند

امروز کلارك گرگوری رئیس اداره اصل چهار و نالداستویس معاون آن اداره از مسافرتی که بمنظور سرکشی خط آهن تهران ـ اهواز و مشاهده پروژه های اصل چهار در اهواز و مناطق اطراف بعمل آمده بود بتهران باز گشتند.

دراین مدت تیمسار سرلشکر ولی عماری وزیر راه ماموریت پذیرائی هیئت بازرسی بودند.

دراین هیئت بانو گریگوری ـ بانو استویس ـ آقای حاج محمد نمازی وزیر مشاور ـ توماس پاور رئیس میسیون سازمان ملل متحد در ایران خانم ایشان مستر بلاك شاور مهندس در دولت ایران که قبلا بنام مهندس در راه آهن ایران کار میکرد بانو بینگر ـ ریچارد ویلیامز مشاور اصل چهار ـ ادموند سن مشاور

بقیه درصفحه دهم

ارزانترین نوع بلیطات آکهی درسینماهاست
برای پخش آگهی درسینماها با اداره سینما مترو لاله زار کوچه تآتر فردوسی سرای لاله زار تلفن ۳۶۴۰۴ مراجعه نمائید. آ ۱۴۱۸۶

چای جهان
مورد اطمینان

تجار محترم از بهترین، سریعترین، ارزانترین وسائل حمل هوائی، دریائی، زمینی
شرکت حمل ونقل ایران وترکیه
(نماینده کل هواپیمائی انگلیسی وعراقی)
۵۱۲ خیابان فردوسی نزدیك میدان فردوسی تلفن ۴۵۸۱۱ ۴۷۱۱۲ استخدام نماید
آ ۱۱۶۳۰ ۱۳-۱۹

سالن زمستانی سینما دیانا باشکوهترین ومدرن ترین سالن سینمای پایتخت پس از سه ماه تعمیرات کلی از امشب بافیلم اعتراف بگناه افتتاح میشود
آ ۱۴۱۱۳-۱

انتقاد

عاطفه

اتوبوس خط ۱۳ مثل همیشه با همان حال زار و فکار پر از جمعیت، خود را روی زمین میکشید و مسافرین اینطرف و آنطرف می انداخت تا هر چه زودتر جان شوفر و مسافرین را بسلامت سازد نزدیک ایستگاه از چادر نمازی با یک قیچه بزرگ جلوی اتوبوس را گرفت معلوم و خیلی خسته است و بارش سنگین است و گرنه این مسافت کوتاه به سوار شدن و پیاده شدن نمی ارزید.

بقدری زن بیچاره خود را باتوبوس نزدیک ساخت که شوفر خواه ناخواه ماشین را نگاه داشت زن چادر نمازی با هزار زحمت اول بوقچه را روی اتوبوس انداخت بعد خودش را جا کرد.

البته تا که بود بزحمت و فشار میان جمعیت راهی پیدا کرد شاگرد شوفر که جوان نیرومندی بود همینطور پای رکاب ایستاده تقلای جان فرسای زن را برای سوار شدن تماشا میکرد چند نفر هم که جلوی صندلیهای صف اول نشسته بودند و از جمله خود نگارنده در میان آنها بودم کمتر اعتنائی نکردیم و نکردند جریان باینجا پایان یافت شوفر که خیلی مایل برای رسیدن بمقصد داشت بدون اینکه وضع مسافر جدید در نظر بگیرد یکمرتبه ماشین را براه انداخت ماشین تکان محکمی خورد زن بیچاره سختی روی کف اتوبوس افتاد بقچه اش باز شد مقداری خوردنی و اشغال از هم پاشید هیچیک از مسافرین کوچکترین توجهی نکردند و اهمیت ندادند حتی یکنفر از آنها حاضر شد دست آن زن را بگیرد و از کف اتوبوس بلند کند شوفر و شاگرد شوفر هم وشاید باین آه و ناله ها بدهکار نبودند منکه جزو یکی از مسافرین بودم تا بخود آمدم که چرا اینطور دلسخت و بیرحم شده ایم از گرفتاری و مصیبت دیگران متاثر نمیشویم کمک و مساعدت که نمیکنیم جای خود اصلا احساس تاثر هم نمیکنیم فوری در این زیر و بم داستان کوچکی را که سالهای پیش خوانده بودم یاد آمد این داستان از تولستوی است وی میگوید روزی سرد برفی از خیابان میگذشتم سگها و بچه ها گربه کوچکی را دنبال کرده بودند سنگش میزدند میخواستند او را بگیرند و بلای سگها بیاندازند گربه از هول جان میدوید تا آنکه بدرختی رسید و از حمت بالا دوخت رفت من دلم بحال آن گربه سوخت بچه ها و سگها را متفرق کردم طرف درخت رفتم که گربه را پائین بیاورم همینکه دستم را طرف گربه بردم گربه پاشنه پرای پرانچه زد من دانستم که حال روحی گربه از چه قرار است یعنی این حیوان شکنجه شده مقدری ناملایمات کشیده است و بدبختی سرش آمده است که اصلا منکر هر عاطفه می باشد او هیچوقت بیشتر خود فکر نمی کند که موجودی برای کمک طرف او دست دراز میکند و میخواهد او را از چنگال حیوانات درنده نجات بدهد بلکه همه کس و همه چیز بدی و شریر تشخیص داده است و خلاصه آنکه حس عاطفه اش کشته شده است هزار افسوس که روحیه و وضع اخلاقی ما مردم تقریبا دارد بهمان جاها منجر می گردد تدریجا منکر وجود عاطفه می شویم و پیش خود می گوئیم عاطفه یعنی چه مگر ممکن است کسی این فلسفه غیرعملی را بپذیرد و بجهت اجرا کند و برای خود دیگران اسباب زحمت فراهم سازد یکی از علمای روانشناسی معتقد است که عاطفه هم مثل سایر عضلات جسمانی قابل رشد و نمو و همچنین مستعد فلج شدن است اگر عاطفه را بکار بیندازیم قوی می شود و گاه و بیگاه از آن استفاده می شود برعکس همینکه عاطفه مدتی عاطل و باطل ماند کم کم رو به محو و فنا میرود و خود بخود از کار می افتد. بیائید تصمیم بگیریم از باقیمانده عاطفه خود استفاده کنیم آنرا بکار بیندازیم و نگذاریم حس عاطفه و وجدان ما بیش از این فلج شود

شرقیان بخصوص ایرانیان در سراسر دنیا بشدت احساسات و عواطف مشهور بوده اند این همه اشعار و ادبیات لطیف و رقیق که ایران و شرق را مشهور سراسر جهان ساخته از سینه های پر عاطفه و مغزهای احساساتی تراوش کرده است و نیاید این خصلت پسندیده ایکه مایه سربلندی و فخار بوده باین اسانی از دست برود.

اگر معتقدید
که حوائج اولیه زندگی
شما باید روی برنامه
صحیح تهیه شود
به جنرال مد بیائید
تا سهل ترین راه وصول
به لباس خوب برای شما
میسر باشد.
فروشگاه‌های جنرال مد
لاله‌زار کوچه برلن تلفن ۳۳۷۲۳
خیابان سعدی بالاتر از شرکت بیمه
تلفن: ۳۳۹۹۳
جنرال مد — جنرال مد — جنرال مد — جنرال مد — جنرال مد
آ ۱۴۱۸۰ — ۱ — «اشرف»

غیر منتظره!...
امروز میخواستیم هرچه بادا باد و بطور غیر منتظره اسرار شیشی مرورا که بهمین وارد شده فاش کنیم ولی فکر کردیم در اثر صورت ممکن است عده ای غافلگیر شوند و زمرهٔ که تعقیب نمانند
بهمین علت صلاح دانستیم فقط امروز
اعلام کنیم که:
فردا
پرده از رخسار این شیشه شگفت انگیز
برخواهیم داشت.
باید فردا
فردا: فردا: فردا: فردا: فردا: فردا
آ ۱۴۱۸۱

شششم ریاضی
در آموزشگاه غزالی کلاس ششم ریاضی و بیست و یک جلسه درس در هفته دائر است و دبیران رشته مذکور عبارتند از آقایان:
رفیع زاده، زاوشی، کوچصفهانی، گریست، مهندس اعتصامی
آ ۱۶۱۴۹ — ۱ — ۳

درس عبرت
قلم:
توسیدید
ترجمه:
دکتر کاویانی
آ-۱۴۱۴۶ — ۱-۴

کتاب حقوقی و سیاسی و اقتصادی
بزبان انگلیسی
برای دانشجویان دانشکده حقوق و دیگر علاقمندان
شامل تحقیق در نصوص حقوقی و سیاسی و اقتصادی و مبانی اخلاقی در حرفه وکالت و دادرسی و امور بازرگانی و اداری و وظائف کارمندان دولت و اصطلاحات حقوقی و ترجمه متون و مراجع و منابع.
تالیف استاد محترم آقای حسین رفعت افشار استاد دانشگاه و دانشکده حقوق
از چاپ درآمده کتابخانه دانش خیابان سعدی روبروی شرکت بیمه
آ-۱۴۲۰۰ — ۱-۳

صندوق نسوز
ساخت (جنرال مکانیک) بی نظیر و مستغنی از توصیف، مورد پسند همه و تابگاه ۲۵ درصد تخفیف. برای مدل مخصوص هم سفارش پذیرفته میشود شاهرضا - جنب لوی پرز تلفن ۴۷۴۸۹
آ-۱۲۳۶۶ — ۴

راهنمای اسنشل دوم
تألیف کریم خالقی منتشر شد
مراکز انتشار
کتابفروشی ابن سینا - مؤسسه مطبوعاتی امیرکبیر
آ ۱۲۸۰۴ — ۶-۱۰

خودآموز و گرامر انگلیسی سوکیاس
تالیف بانکن داود سوکیاس
تنها خودآموز جامع زبان انگلیسی است که در تهران و شهرستانها با مندمجمع آن هزاران دانشجو تحصیل مینمایند.
سومین چاپ این کتاب سودمند به بهای یکصد و ریال از طرف موسسه مطبوعاتی امیر کبیر منتشر شده است.
آ-۱۲۳۰۵ — ۴ ۴

درمان دمل سوزاك تازه - کهنه با آخرین اسلوب
درمان عوارض و نخیم سوزاك مستی و بانوانی جنسی مردان
میدان بهارستان خیابان صفی علیشاه — دکتر یحیی صدری
آ-۱۲۶۹۹ — ۹ ۵

نشان لندن سختی را
با بهداشت دهان و دندان استوار دارید دکتر پیشه ور از تاریخ هجدهم مهر صبح و عصر از ساعت ۸ تا ۱۲ و ۳ تا ۸ از مراجعین محترم پذیرائی میشود - شاهی چهار راه مخبرالدوله تلفن ۳۲۵۷۰
آ ۱۴۱۶۶

قابل توجه صاحبان ساختمانها
پرفیل‌های آهنی مخصوص در پنجره برای
کارخانه ارج
رسید - تا تمام شده برای سفارش دادن مراجعه فرمائید
فروشگاه ارج - اول خیابان فردوسی شماره ۱۸۱ نگاه کاردان
تلفن فروشگاه ۳۳۷۱۷ - تلفن کارخانه ۲۳۲۰۸
آ ۱۴۲۵۵ — ۱ — ۳

بدینوسیله از آقایان روساء و همکاران گرامی و اهالی محترم روستا که در موقع انتقال و حرکت اینجانب از شهر مالی و روستا به لنگرود نهایت لطف و محبت را ابراز فرمودند صمیمانه سپاسگزاری نموده سعادت و توفیق همگی را از یزدان پاک مسئلت دارم
۱۴۱۹۵ — ۱
... وان مطلقه زاده

من اعلان میکنم که دزد هستم
و اکنون در سن پنجاه سالگی در نوشته زندان قصر سر میبرم چهل سال از عمر پنجاه ساله ام را بدزدی اشتغال داشته ام به بیشتر خانواده ها دستبرد زده ام و از هر خانه ای یک خاطره شنیدنی دارم بیشتر از سی مرتبه بزندان افتاده ام و در این آخرین نوبت دو سال است در زندان سر میبرم در زندان قصر با یکی از نویسندگان آشنا شدم شرح زندگیم را تعریف کردم و اکنون هم کارهای من تحت عنوان خاطرات یک دزد در مجله امید ایران منتشر میشود.
منظور من از نشر این حقایق اطلاع مردم از مو بیاتی است که در این جامعه دزدان و مردستی مثل من بوجود میآورد. شما هم روزهای شنبه خاطرات یک دزد را در مجله امید ایران بخوانید بعقایق تلخ و نتیجه آوری که باعث لغو مجازات و قهرمانی است پی ببرید.
آ ۱۴۲۶۲

قابل توجه دبیران محترم
فیزیک و شیمی
کتابهای فیزیک و شیمی سال چهارم دبیرستانها طبیعی و ریاضی (دنر) در دو جلد تألیف آقایان احمدرضا قلیزاده و اصغر نوروزیان - هادی رهنما مطابق برنامه جدید مرداد ماه ۱۳۳۴ وزارت فرهنگ از چاپ خارج شد و در کتاب فروشیهای مهم بفروش میرسد.
مرکز کل فروش تهران - خیابان ناصر خسرو شرکت سهامی طبع کتاب
آ-۱۴۱۰۹ — ۲ ۲

امشب — درسینما تهران — امشب
اولین مرتبه در ایران
فیلم جنگی و وطن پرستی و دارای جنگهای پارتیزانی بنام
دختر شجاع
با «ماریته» ادامه داده میشود
محصول استودیوی «مسفیلم»
خواهشمند است نفرمائید از تماشای این فیلم بهره مند شوید
آ-۱۴۲۱۳

چند روز پیش مردی بیش از یکعمر خدمت و فداکاری از میان ما رفت.
نیم قرن پیش تلاشهای آزادی طلبانه و وطن پرستانه رجال مشروطیت ایران توجه افراد یک خانواده را چنان بخود جلب کرد که سه برادر یک بار محیط آرام خانواده را رها کردند و در مبارزات اجتماعی و بمنظور بالا بردن سطح فکر مردم باهم عهد شدند
نتیجه فعالیت های شبانه روزی آنان چندی بعد صورت اولین مدارس جدید و فرهنگ نوین در ایران ظاهر گردید.
در این موقع دکتر رشدی که در خدمات فرهنگی با برادرانش موفق بایجاد اولین مدرسه رشدیه با سبک نوین شده بود متوجه گردید که برای اصلاح وضع وقت باز بهداشت عمومی میهن با احتیاج مبرمی بپزشکان دانشمند دارد. عشق شدیدش بمیهن او را برانگیخت که با حصل زحمات سالیان دراز خود را بهمکاران خود واگذارد و در راه کسب دانش نوین بتحصیل علم طب مشغول شود. در این جا نیز استعداد شگرف و فعالیت بی پایانش بکمک او شتافت و پس از چند سال تحصیل با اخذ پایان نامه تحصیلی و نشان علمی موفق گردید ولی حرفه جدیدش هرگز او را از مبارزه و ادامه زندگانی فداکارانه باز نداشت نزدیکی محیط فداکاری و جان بازی باز گشت و بار دیگر جنگ در کوههای سربرافراشته کردستان شتافت و چند سال با شرکت در عملیات جنگی کسب افتخار کرد.
این زندگی برای او که از عشق بمیهن محرکی نداشت مطلوب ترین خاطرات را باقی گذاشت و سالها پس از آن همچنان در اقطار کشور از راه طبابت مشغول خدمت بمیهن و هم میهنان بود و تا آخرین روزهای حیات در سرمایه که در جوانی اندوخته بود بنفع میهن استفاده میکرد.
او که پزشکی را با روحانیت بطور خاصی در آمیخته بود پس از عمری خدمت بمیهن اسلام و سربلند در حالیکه میگفت عمری شرافت بایران خدمت کرده ام و وصیتی جز آن ندارم که به فرزندانم نزد همان راه را برو ندیده از جهان فروبست و به سرای باقی شتافت.

دندان مصنوعی
هر عدد ده شاهی
شرکت کاری بنب بیمار بتان جمیه
آ-۱۴۱۸۵

دبیرستان سینا
با تغییرات کلی بر سر امر جناب آقای وزیر فرهنگ در این دبیرستان بعمل آمده از دانش آموزان کلیه کلاسها و سالهای ششم ریاضی طبیعی و ادبی ثبت نام مینماید و داوطلبان همه روزه برای اطلاع از جریان در دبیرستان و نام نویسی صبح و عصر بدفتر دبیرستان امیریه چهارراه عزالسلطان مراجعه نمایند
آ-۱۴۲۲۱ — ۱-۳

تیمسار ریاست ستاد ارتش
بدینوسیله از آقای دکتر سرگرد صفائی رئیس بخش جراحی بیمارستان بهلوی که فرزند اینجانب را از مرگ حتمی نجات داده تشکر و سپاسگزاری نموده و استحقاق توجه و تشویق معظم له را دارد.
آ ۱۴۱۳۷ — استوار سوم اب افراسیابی

یادبود سالگرد برادر ناکامم مرحوم سرهنگ ستاد علی اصغر فولادوند

برادری که مرا تاج افتخارم بود — همیشه یاور من بود در کنارم بود
زغصه فقرا ساختی نیاسودی او — مدافع فکر عالی بینوا و او.....
مرام و آرزویش بود تا کند روزی — دوباره کشور جم را قرین پیروزی
براه این هدف عالیش ز جان کوشید — برای حفظ وطن رخت افسری پوشید
ولی چه سود چو آماده شد بجانبازی — اسیر مرگ شد او در لباس سربازی
بیاد روی چو ماهش اگر کنم شب و روز — نثار اشک چو باران دیده باغم و سوز
بیاد عاشت سروش اگر دهم سر را — دگر بدست نیارم گرامی اصغر را
۱۳۹۶۳۰ — از تهران اردشیر اندخت ناوری

در گذشت حاجیه شاهزاده خانم فخر جهان افسر مادر مرحوم شاهزاده شیخ الرئیس افسر نایب رئیس اسبق مجلس شورای ملی و رئیس انجمن ادبی ایران را باطلاع سنگان و دوستان میرسانیم - مجلس یادبود از ساعت چهار تا شش بعد از ظهر پنجشنبه ۲۰ مهرماه جاری در مسجد مجد منعقد می باشد.
عبدالحسین اورنگ (شیخ الملک) - امیر تیمور کلالی - منوچهر تیمورتاش - مؤید ثابتی - عمادتربتی - محمدقدس - سعید مهدوی - علی بزرگ نیا - حسین کرم - رضا گلدور - حسین عاملی - خزیمه علم - صادق سرمد - محمود رضائی - یارمحمد شادلو - جهانگیر تفضلی

با نهایت تاثر در گذشت حاجیه شاهزاده خانم فخر جهان افسر مادر مرحوم سعید هاشم افسر نایب رئیس اسبق مجلس شورای ملی و رئیس انجمن ادبی ایران و اقای مسعودی افسری را باطلاع سنگان و دوستان میرسانیم مجلس یادبود مردانه از ساعت چهار تا شش بعد از ظهر پنجشنبه ۲۰ مهرماه جاری در مسجد مجد. مجلس ختم زنانه در همین ساعت در منزل آن مرحومه واقع در خیابان ایران اول کوچه زارع نژاد منعقد میباشد.
سید اعظم عصار - هادی حائری - محمدعلی رکنی (رکن الدوله) شرف العلماء خراسانی - میر هوشنگ تیمورتاش - شوکت السلطنه کلالی - امیر الدوله رجالی پرویز نیری (فتح السلطنه) - ملک قاسم نیری - سلطانعلی نیر (نیر الدوله) - احمد فریدونی حسن نیوی - عبدالقدیر آزاد پارسا تویسرکانی - مرتضی هادیان - محمدهزار دعلی فاضل سلطانی - سیداصغر نورحسینی - کیکاوس افسری کیومرث افسری - اردشیر افسری - داریوش افسری
خانواده محترم افسر و عموم بازماندگان این مرحومه مصیبت وارده را تسلیت میدهیم
آ ۱۴۲۵۲

با کمال تاسف بدینوسیله فوت نابهنگام آقای شیر پهلوان اوی را بجناب را در سواد کوه باستحضار قاطبه محترم پهلوان دوستان از سمند میرساند چون مجلس ختم در سواد کوه منعقد گردیده از برگذاری مجلس ترحیم بدانه در تهران صرفنظر و مخارج آن صرف امور خیریه خواهد رسید آ ۱۴۱۷۵
سرهنگ شهابی ستارپهلوان
عموم بازماندگان آن مرحومه خانواده محترم پهلوان مصیبت وارده را تسلیت میدهیم

بدینوسیله فوت مرحوم عباس نیکخو پدر آقای محمدعلی نیکخو رئیس دفتر اداره کل بودجه و نماینده شورای کارمندان را باطلاع آقایان کارمندان وزارت دارائی و سایر وزارتخانه ها میرساند مجلس ختم آن مرحوم از ساعت ۹ تا ۱۱ روز پنجشنبه بیستم مهرماه در مسجد ارک منعقد خواهد بود
۱۴۲۵۸ - شورای همشیرگان کارمند اوقاف و وزارتخانه ها

اگهی های تسلیت
درصفحه نهم چاپ شده است

انعکاس خبر الحاق ایران بپیمان دفاعی نظامی عراق و ترکیه در جهان

بقیه از صفحه اول

باعلیحضرت پادشاه ایران تلاقات و تفکر عمل آورد. و این گفتگو مربوط بهمکاری کشورهای خاورمیانه در حفظ صلح و امنیت این منطقه بود

بیانات اخیر اعلیحضرت پادشاه ایران در مجلس سنای اینکشور دائر بلزوم شرکت ایران در فعالیتهای دفاعی خاورمیانه و تشکیل یك اتحادیه دفاعی در خاورمیانه نیز نشان میدهد که ایران آماده برای الحاق بسازمان دفاعی خاور میانه میباشد.

اعلیحضرت پادشاه ایران در بیانات خود خاطرنشان ساختند که تشکیل اتحادیه‌های دفاع منطقه‌ای مطابق با مقررات مندرج در منشور ملل متحد میباشد و ایران نیز باید برای حفظ حدود و ثغور کشور خود اقدام لازم عمل آورد.

خوشوقتی محافل لندن

خبرنگار واصله از لندن حاکیست که تصمیم ایران بالحاق سازمان دفاعی خاورمیانه از طرف محافل دیپلماتیك لندن باخوشوقتی تلقی شده و محافل مزبور خاطرنشان ساخته اند که امضای پیمان دفاعی خاورمیانه از طرف دولت ایران سبب خواهد شد که یك زنجیر دفاعی پیوسته از مدیترانه تا شبه قاره هند بوجود آید باینمعنی که کشورهای ترکیه، عراق، ایران و پاکستان یك سیستم دفاعی واحد بوجود خواهند آورد و باین ترتیب نقشه دالس وزیر امورخارجه امریکا برای تشکیل یك سازمان دفاعی از کشورهای شمالی خاورمیانه که باشوروی هم مرز هستند بمرحله عمل نزدیك خواهد شد.

نظر محافل امریکا

واشنگتن - رویتر - خبر مربوط بآمادگی ایران به الحاق سازمان دفاعی خاورمیانه و امضای پیمان دفاعی عراق و ترکیه در محافل دیپلماتیك واشنگتن نیز باخوشوقتی تلقی شد و محافل مزبور خاطرنشان کردند که این امر موجب تحکیم مبانی دفاعی خاورمیانه خواهد گردید.

مقامات وزارت امور خارجه امریکا از تفسیر این موضوع خودداری کرده‌اند و منتظر اعلام نظر مجلسین نمایندگان و سنای ایران هستند ولی مقامات وزارت امور خارجه امریکا بطور خصوصی اظهار کردند که ایران یکی از ممالك شمال خاور میانه میباشد که دالس وزیر امورخارجه امریکا در پیشنهاد خود راجع بتشکیل سازمان دفاعی خاورمیانه آن ممالك اشاره کرده است.

مقامات وزارت خارجه امریکا خاطرنشان ساختند که سیاست امریکا در مورد دفاع خاورمیانه بر این اصل متین بوده که دول خاور میانه باید در اتخاذ سیاست دفاعی خود کاملا آزاد و مختار باشند و هیچ دولتی مخصوصا دول بزرگ نباید در این مورد نظر خود را بکشورهای خاورمیانه تحمیل کنند.

بلکه تنها سیستم موثر دفاعی خاورمیانه هنگامی تشکیل خواهد گردید که دول خاورمیانه خودشان خطر مشترك واتشخیص دهند و برای دفاع مشترك از خود یك سیستم امنیت بوجود آورند.

انگلستان و پاکستان تاکنون به پیمان نظامی عراق و ترکیه ملحق شده‌اند و باپیوست ایران باین پیمان شماره کشورهای تشکیل دهنده سازمان دفاعی خاورمیانه به پنج واحد رسیده و الحاق ایران باین پیمان بدون شك باعث تقویت وضعیت دفاعی خاورمیانه خواهد گردید.

اهمیت خاورمیانه

محافل مطلع در واشنگتن خاطرنشان ساختند که نظر امریکا خاورمیانه دارای اهمیت سوق الجیشی خارق العاده میباشد و بهمین جهت شك نیست که بعد از اینکه الحاق ایران به پیمان نظامی عراق و ترکیه رسما اعلام شود مامورین وزارت امورخارجه امریکا از این امر اظهار خوشوقتی خواهند کرد

ناظرین سیاسی در واشنگتن ظهار داشتند گمان میرود که غیر از عراق سایر کشورهای عرب باین سازمان ملحق گردند. در موقع امضای پیمان عراق و ترکیه دول عرب عراق را سخت مورد حمله قرار دادند و حتی با تقاضای مصر قرار شد نه عراق از اتحاد به عرب اخراج گردد ولی گمان نمیرود که الحاق ایران بسازمان دفاعی خاورمیانه باین شدت مورد حمله و انتقاد دول عرب قرار گیرد

ناظرین مزبور اضافه کردند که رجال حاضر مصر و سایر کشورهای عرب چنان سرگرم اختلافات خود با اسرائیل هستند که بتحولات دفاعی خاورمیانه آنطور که باید و شاید توجه نمیکنند.

نظر محافل بغداد

بغداد - رویتر - موضوع آمادگی ایران در الحاق به پیمان نظامی عراق و ترکیه در بغداد مورد بحث محافل سیاسی این کشور قرار گرفته و مامورین وزارت امور خارجه عراق خاطرنشان ساختند که همکاری ایران با کشورهای خاورمیانه در دفاع از این منطقه را بسیار آسان خواهد ساخت

مامورین مزبور اضافه کردند که همکاری ایران با کشورهای تشکیل دهنده سازمان دفاعی خاور میانه حائز اهمیت فراوان خواهد بود و موجب تسهیل دفاع خاورمیانه در برابر تجاوز خارجیان خواهد گردید.

مطلعین در بغداد اظهار داشتند که امروز نماینده مخصوص دولت ایران ببغداد وارد خواهد شد تا اسناد و مدارك مربوط بامضای پیمان عراق و ترکیه را از طرف ایران بوزارت امورخارجه عراق تسلیم کند.

اظهارات نخست وزیر

تهران - آسوشیتدپرس - آقای حسین علاء نخست وزیر ایران پس از شرکت در جلسه کمیته روابط خارجی مجلس سنای ایران اظهار داشت که ایران بپیمان نظامی عراق و ترکیه خواهد پیوست و دولت ایران یادداشتی برای دولت عراق ببغداد میفرستد و در این یادداشت نظریات ایران مورد تشریح قرار میگیرد.

نخست وزیر ایران اضافه کرد که تصمیم دولت ایران را باطلاع کمیته روابط خارجی مجلس سنا رساند و آقای حسین شهریار کارمند وزارت امور خارجه ایران یادداشت دولت ایران را بعراق خواهد برد.

آقای علاء اضافه کرد که روز - چهارشنبه (امروز) بعد از ظهر الحاق ایران بسازمان دفاعی خاورمیانه رسما اعلام خواهد شد.

آقای دکتر علی امینی وزیر دارائی ایران که معتقد است لایحه مربوط بالحاق ایران بپیمان عراق و ترکیه در مجلسین ایران دفاع خواهد کرد گفت مخالفت عده معدودی از نمایندگان پارلمان تصویب این لایحه را تعویق نخواهد انداخت.

وی گفت که مسافرت وزیران خارجه عراق و ترکیه بتهران برای امضای پیمان هنوز قطعیت پیدا نکرده است.

عمل متقابله

لندن - خبرگزاری فرانسه محافل سیاسی لندن معتقدند که الحاق رسمی ایران به پیمان بغداد که عراق، ترکیه و پاکستان و بریتانیای کبیر در آن شرکت دارند بمنزله اولین عمل متقابله دول غربی نسبت به انتکارات و اقدامات اخیر شوروی در خاور میانه می باشد این اقدامات شوروی که در چندین زمینه مختلف صورت میگیرد در لندن موجب تشویش شدید گردیده است.

ورود ایران به سازمان جدید دفاع خاورمیانه در هنگامی عملی میشود که اتحاد جماهیر شوروی نفوذ نظامی و اقتصادی و مسلکی خود را در این منطقه توسعه میدهد.

با وجود اینکه محافل رسمی از هرگونه اظهار نظر صریح خودداری میکنند چنین استنباط میشود که دولت انگلستان تاحد، با نظر مخبر روزنامه تایمز در قاهره که معتقد است «هر روز این نکته مساعدتر میشود که دنیای غربی در حال شکست در نبرد خاورمیانه میباشد» همعقیده است.

معهذا محافل صلاحیتدار معتقدند که در مبارزه دیپلماسی بین شوروی و دنیای غربی که تازه آغاز شده دنیای غرب بکلی شکست نخورده است.

پیروزی درخشان

محافل لندن معتقدند الحاق ایران بپیمان بغداد که مدتی زمامداران ایران پیروی از سیاست دیرینه حفظ تعادل از اقدام بآن خودداری میکردند نشانه پیروزی درخشان دیپلماسی غربی است.

خط دفاعی شمال خاورمیانه که کارشناسان سوق الجیشی انگلیسی امریکائی آنرا تعیین کرده‌اند بعد از این از ترکیه تا پاکستان ادامه پیدا خواهد کرد و این خط دفاعی که در مقابل مرزهای جنوبی اتحاد جماهیر شوروی قرار دارد سرزمین‌های نفت خیز خاورمیانه را محافظت خواهد نمود

تعجب آور بود

بغداد - خبرگزاری فرانسه - عصر سه‌شنبه هنگامی که ضیافتی در سفارت هند در بغداد ترتیب داده شده بود خبر الحاق ایران بپیمان بغداد بوسیله تلفن باطلاع وزیر امورخارجه رسید.

محافل مطلع از الحاق ایران باین پیمان اظهار خوشوقتی می کنند زیرا با الحاق ایران اقداماتی که در ژانویه گذشته با انعقاد پیمان ترکیه و عراق جهت تقویت بنیه دفاعی خاور میانه آغاز شده بود توسعه پیدا خواهد کرد. از طرفی چنین بنظر میرسد که عراق و کشورهای دیگر عرب برای الحاق باین پیمان اصرار نورزد زیرا در حال حاضر اعضای این پیمان بخوبی میتوانند خلاء سوق الجیشی که در شمال شرقی دنیای عرب پیدا شده بود پر کنند.

برای محافل سیاسی خبر الحاق ایران بپیمان بغداد تعجب آور بود. تحولات اخیر سیاست خارجی ایران و مسافرت جلال بایار رئیس جمهور ترکیه بتهران این حدس را بوجود آورده بود که ایران بزودی بپیمان بغداد خواهد پیوست و در این باره خاطرنشان میشود که اعلیحضرت شاهنشاه ایران در نطقی که در مجلس سنای ایران ایراد فرمودند متذکر شدند که پیمانهای منطقه‌ای و ناحیه‌ای با منشور ملل متحد مباینت ندارد.

مذاکرات نظامی

از طرفی در محافل عراق گفته میشود که مدت یکماه و نیم بود مذاکرات نظامی بمناسبت تشکیل کمیسیون مختلط مرزی ایران و عراق در عراق ادامه داشت.

در این مذاکرات نمایندگان نظامی ایران و عراق و پاکستان و ترکیه و ناظرین امریکائی و انگلیسی شرکت داشتند و مسائل نظامی مربوط به الحاق پاکستان و ایران به پیمان بغداد مطرح بوده و مورد مطالعه دقیق قرار گرفته است - لذا الحاق رسمی دولت ایران به پیمان بغداد فورمالیته‌ای بیش نیست که می بایستی انجام گیرد.

در محافل مطلع عراق گفته میشود که اولین جلسه وزرای دول شرکت کننده در پیمان بغداد ممکن است در پایتخت عراق و در واسط و ابر آینده تشکیل شود.

اجرای کامل و کلی پیمان در آن وقت عملی خواهد شد.

جراید لندن

لندن - خبرگزاری فرانسه - روزنامه دیلی تلگراف مینویسد ایران با الحاق به پیمان دفاعی خاور میانه خلائی که در نظر دفاعی این منطقه وجود داشت پر کرد.

این روزنامه از الحاق ایران به پیمان بغداد اظهار خوشوقتی میکند و می نویسد: «این عمل به کشورهائی که مایلند از مصر سرمشق بگیرند نشان میدهد که نباید خطر دخالت شوروی را در امور خاورمیانه سرسری گرفت»

اتلی در کنفرانس سالیانه حزب کارگر گفت:

زمینه برای تقلیل سلاحها مساعدتر شده است

تقلیل افراد نیروهای نظامی تاثیری در حفظ صلح و امنیت نخواهد داشت - در صورت بروز جنگ عالمگیر غالب و مغلوبی در کار نخواهد بود مدت خدمت نظام وظیفه در انگلستان باید کوتاهتر شود - پیشنهاد بوان در مورد موقوف ماندن برنامه تهیه بمب هیدروژنی در انگلستان رد شد

استعمال سلاحهای اتمی و هیدروژنی که خطرات زیادی برای بشر دارند باید تحریم شود

مانچستر - آسوشیتدپرس - کلمنت اتلی رهبر هفتاد و دو ساله حزب کارگر انگلستان طی نطقی که در کنفرانس سالیانه حزب کارگر انگلستان ایراد کرد گفت در حال حاضر زمینه برای حصول توافق نظر بین دول بزرگ جهان درباره تقلیل سلاحها و نیروهای نظامی زیادتر از سالهای قبل میباشد.

توجه بحقایق

وی که در سالهای اول بعد از جنگ سمت نخست وزیری انگلستان را داشته گفت علت این امر اینستکه دول جهان اکنون بحقایق توجه زیادتری مبذول میدارند و بخوبی میدانند که اگر جنگ عالمگیر در گیرد غالب و مغلوبی باقی خواهد ماند و بزیان عموم مردم روی زمین خواهد بود.

اتلی و بوان

اتلی که اخیرا بیمار و بستری شده بود برای اولین بار پس از وقوع این بیماری در کنفرانس رهبران حزب کارگر شرکت کرد و چون ایدن نخست وزیر انگلستان با تقلیل مدت نظام وظیفه مخالفت ورزیده ویرا مورد حمله قرار داد.

ایدن در هفته گذشته اعلام کرد که در مدت سه سال آینده دولت انگلستان ۱۰۰،۰۰۰ نفر از تعداد سربازان خود خواهد کاست و اتلی ضمن اشاره باینموضوع اظهار داشت که تقلیل شماره افراد نیروهای نظامی هیچ اثری در جلوگیری از جنگ خواهد داشت زیرا که در حال حاضر نیروی زمینی و سرباز نقش مهمی در جلوگیری از جنگ بازی نمیکند.

وی اضافه کرد که از طرف دیگر تجهیز عده زیادی سرباز تحمیل بیودجه خواهد بود و باقتصادیات لطمه وارد خواهد ساخت.

تحریم سلاحهای اتمی

وی بار دیگر تقاضای حزب کارگر را دائر بتحریم استعمال بمبهای اتمی و هیدروژنی تکرار کرد و گفت از انجام آزمایشهای مربوط بانفجار اتمی و هیدروژنی هم باید جلوگیری بعمل آورد.

پس از ختم اظهارات کلمنت اتلی قطعنامه مربوط بتقلیل مدت خدمت نظام وظیفه در انگلستان و اقدام فوری برای تحریم و منع استعمال سلاحهای اتمی و هیدروژنی و تقلیل سلاحها و نیروهای نظامی از طرف متجاوز از یکهزار و دویست نفر از رهبران حزب کارگر مورد تصویب قرار گرفت.

وانورین بوان رهبر جناح چپ حزب کارگر و طرفداران وی پیشنهاد کرده بودند که اگر هم سایر دول از اجرای برنامه‌های مربوط بتهیه سلاحهای اتمی و هیدروژنی خودداری نکنند انگلستان برنامه تهیه بمب هیدروژنی را موقوف الاجرا بگذارد.

مخالفت با بوان

ولی هربرت موریسون معاون رهبر کل حزب کارگر و وزیر امور خارجه سابق انگلستان باین پیشنهاد شدیدا مخالفت کرد و گفت حزب کارگر نمیتواند از تاکتیکهائی که موجب شکسته شدن روابط و علاقه انگلستان و امریکا باشد پیروی کند.

وی همین اصل پیشنهاد بوان و طرفدارانش از طرف اکثریت نمایندگان شرکت کننده در کنفرانس حزب کارگر رد شد. بوان برای احراز سمت خزانه‌داری حزب کارگر نیز کوشش فراوان مبذول میداشت و از مدتها قبل طرفداران وی میکوشیدند تا موجبات انتصاب او را باین سمت فراهم آورند.

در کنفرانس سالیانه حزب بدنظور تامین همین مقصود بوان مجاهدات فراوان بکار برد ولی کیث اسکل وزیر دارائی سابق انگلستان در موقع حکومت کارگری او را شکست داد. بوان چندی پیش بعلت تمرد از مقررات حزبی مورد انتقاد بسیار شدید قرار گرفت و حتی بعضی از رهبران حزب کارگر تقاضای اخراج او را از حزب کردند.

ولی برای آنکه بوحدت حزب لطمه وارد نشود این تقاضا مورد قبول قرار نگرفت.

برای مارشال هاردینگ نیروهای امدادی فرستاده میشود

لندن - آسوشیتدپرس - دیروز دولت انگلستان دستور داد سربازان و نیروهای امدادی بیشتری بجزیره قبرس اعزام شوند. و ضمن این پایگاه نظامی پراهمیت که در قسمت شرقی دریای مدیترانه واقع است اینك بر آشوب و مغشوش است. اولین گردان انگلیسی که از ۶۰۰ پیاده نظام تشکیل شده است مامورت یافته‌اند که تا ۴۸ ساعت دیگر در فرودگاه اجتماع کنند تا بجزیره قبرس اعزام گردند.

این نیروهای مسلح انگلیسی روز جمعه بقبرس اعزام خواهند شد.

پارلمان فرانسه بمسئله الجزیره رسیدگی میکند

پاریس - آسوشیتدپرس - بحث در مسئله الجزیره در پارلمان فرانسه آغاز شد و نمایندگان کمونیست ادعا کردند که دولت ادگار فور برای جلوگیری از اقدامات ملیون الجزیره بعملیات بخشونت آمیزی دست زده است. پیر نایت یکی از نمایندگان کمونیست که حوزه انتخابیه‌اش الجزیره میباشد اولین کسی بود که بحث در مسئله الجزیره را شروع کرد.

در موقع شروع مباحثات فقط ۱۵۰ نفر از ۶۲۷ نفر نمایندگان پارلمان فرانسه در جلسه حضور داشتند. نایت گفت اخبار مندرج در روزنامه‌ها حاکیست که در قیام ۲۰ اوت مردم الجزیره علیه فرانسویان نیروهای فرانسه عده کثیری از ملیون الجزیره را با بخشونت تمام بقتل رسانده‌اند. وی اضافه کرد که خشونت فرانسه از بحران الجزیره نخواهد کاست و فقط اوضاع این ناحیه را وخیم‌تر خواهد کرد.

ادگار فور نخست وزیر فرانسه بعلت خستگی از شرکت در جلسه خودداری کرد ولی موریس ورژس بالوری وزیر کشور فرانسه هنگام شروع مباحثات در جلسه پارلمان حضور داشت.

سفیر کبیر ترکیه در انگلستان

لندن - آسوشیتدپرس - اورکو پتولو سفیر کبیر جدید ترکیه در انگلستان برای اولین بار با مارولدمك ملان وزیر امور خارجه انگلستان ملاقات و راجع به تشریفات تقدیم استوارنامه‌اش علیا حضرت الیزابت دوم ملکه انگلستان باوی مذاکره بعمل آورد

نحوه حل اختلافات کشورهای آتلانتیك

بروکسل رویتر - بلژیك اظهار داشت که اختلافات بین کشورهای عضو سازمان دفاعی آتلانتیك شمالی قبل از ارجاع بمراجع سازمانهای بین المللی باید در شورای آتلانتیك شمالی مطرح گردد

یك آقای اروپائی

تنها، در جستجوی ۳ تا ۴ اطاق مبله باحمام و آشپزخانه است. متمنی است از ساعت ۹ تا ۱۳ به تلفن ۳۶۴۶۴ به آقای مانول تلفن فرمائید.

۱-۲ آ-۱۴۲۰۱

حسن رضائی ۱۷ ساله یگانه فرزند اینجانبان اسمعیل رضائی و بانو نصوره ذوفالی ساکنان قریه خمیران چهار فریضه بندر پهلوی در حدود سه ماه است از قریه نامبرده خارج شده کسانی که از او اطلاع دارند به نشانی بندر پهلوی - خیابان تبریز نقالی آقای حضرت فطری پدر و مادر بیچاره‌اش اطلاع دهند عبداللهٔ ماجور خواهد بود.

آ ۱۴۱۶۵

مغازه فروشی

یك مغازه تعمیر رادیو با چندین سال سابقه بعلت مسافرت بفروش میرسد برای اطلاعات بشماره ۵۰۳ رجوع فرمائید.

آ-۱۴۱۹۷

سرکار سروان کریم اسکندری افسر دژبانی ارتش

برنده «۲۰،۰۰۰» ریال

جایزه سری ۲۴۹ بلیطهای بخت آزمائی ملی

آقای کریم اسکندری - دارنده شناسنامه شماره ۴۱۷ صادره از سمنان و بلیط شماره ۲۹۰۷۴۷ ساکن خیابان شمیران، خیابان تکش، منزل سرهنگ اسکندری - برنده جایزه ۲۰،۰۰۰ ریالی سری ۲۴۹ بلیطهای بخت آزمائی ملی است که جایزه ایشان طی چك شماره ۷۶۴۷۳ مورخ ۳۴.۷.۱۱ پرداخت شده است.

آ-۱۴۰۷۴

متخصص پیانو و کلیه ادوات موسیقی

هویك یاد ناریان عضو استیتو ادوات موسیقی لندن تعمیرات کوك خرید و فروش و معاوضه پیانو و کلیه ساز ها خیابان بهار - خیابان مهتاب ساختمان آبی رنگ

آ-۱۴۲۵۶ ۱-۲

نمایشگاه تفنگهای شکاری

نمایشگاه بهترین تفنگهای شکاری - آلمانی - آمریکائی اسپانیائی - بلژیکی در شرکت سهامی عدد چهار راه مخبر الدوله افتتاح شد جهت خرید مستقیما با شرکت سهامی عدد مکاتبه فرمائید.

آ-۱۳۹۳۴ ۱-۳

در این هفته از طرف دبستان نوربخش واقع در خیابان ژاله خیابان حریرچیان دعوتی از رجال و محترمین و فرهنگیان بعمل آمد ابتدا خانم نوربخش مدیره شرح مبسوطی درباره افتتاح دبستان ایراد و از طرف آقایان مهندس نوربخش و دکتر کروسیان سخنرانی جامعی بعمل آمد سپس آقای احمد بهران مدیر کل فنی وزارت فرهنگ پس از ایراد نطق و بازدید قسمتهای مختلف دبستان که بسیار مورد توجه قرار گرفت دسته گل زیبائی بپانو نوربخش مدیره آن دبستان اهدا و این جشن تاپاسی از شب در محیط گرمی پایان پذیرفت.

نماینده انحصاری - تجارتخانه مسیو آرشاك - بازار گبرها

تلفن ۲۱۰۸۷ آ-۱۴۱۹۱

مجلس سنا

بقیه از صفحه اول

داخلی وخارجی اظهار نموده بود گفت آقای علاء پس از این مصاحبه‌ها در مجلس شورای ملی هنگام توقف رئیس جمهور ترکیه لطفی ایراد نمود و سیاست خارجی کشوررا تشریح نمودو دراین نطق برخلاف نقته‌های سابق خود موضوع الحاق به پیمان دفاعی را مطابق منشور ملل متحد مجاز دانست ودرحقیقت این موضوع را افشاء نمود که چنین صدمی دارند درصورتیکه در این امر مهم باید مطالعات دقیق میشد وبجهت کاری اجراء دهند نه مدموجب زیان وخسارت باشد مگرما دردوجنگ بین الملل اول ودوم تجربه نکردیم همان دولی که حالا می‌خواهند با ما پیمان ببندند صدمات و لطمات برما وارد ساختندو حالا چگونه میتوان باعتماد و اطمینان دراین کاروارد شد همین دول ترکیه وعراق که امروز باصمیمیت اظهار همدردی ایران را بشارکت در پیمان نظامی خود دعوت مینمایند مگر باما پیمان سعدآباد نداشتند چطور شد که وقتی قوای خارجی بایران حمله کردند هیچکدام بکمک ما نیامدند درصورتیکه درآن هنگام با وساطت ترکیه وعراق برای جلوگیری از تجاوز بایران خطر توسعه جنگ در خاورمیانه متصور بود وآن هنگام از یک اعتراض مشک و خالی هم خاله کردند.

آقای دیوان بیگی از نطق خود نتیجه گرفت که دخول در پیمان دفاعی هرگز بمصلحت مملکت نیست، دراین باره باید مجله کرد دولت بایستی باحزم احتیاط و لمات کلی موضوع را رسیدگی کند.

رودهیر هند

پس از بیانات آقای دیوان بیگی آقای مویدثابتی دومین ناطق قبل از دستور چنین اظهارداشت:

حفظ روابط دوستی با افغانستان

روابط دوستی و یکجهتی ما با کشور افغانستان بر اساس وحدت زبان و نژاد و مذهب استوار شده است و از لحاظ جهات سیاسی درمیان این دو کشور بدوده تئوری وجود دارد برای رابطه‌های معنوی و پیوستگی های ادبی و نژادی ما هیچگونه مرز و سرحدی درمیان نیست اما همه پرورش یافتگان یک مکتب و مردم یک منطقه و یکناحیه و یک آب و خاک هستیم این جهات مشترکه برای مردم هردو کشور حقوقی ایجاد میکند که مورد کمال تعظیم واحترام است دراین چند سال اخیر در موضوع رودهیرمند اختلافی بیداشد که بمصلحت هیچیک از این دو کشور نبود زیرا نه ما بااشتراکی که خواه ناخواه درسرشت یکدیگر داریم باید سیاستی عالیتر و مصالح وسیعتر رادر نظر بگیریم و نگذاریم که برای یک عملیات منطقه‌ای مصالح ملی و مملکتی پایمال شود. افتگو هائی که دراین ایام اخیر پیش آمد موجب کمال تاسف بود و همه ما آرزو داشتیم که با حل این اختلاف حیثیت دوستی و یکجهتی ما که مسبوق بسوابق معنوی است محفوظ بماند خوشبختانه دوستان افغانی ما نیز همین مصلحت رادریافتند و بطوریکه اخیرا اطلاع پیدا کردم دولت افغانستان برای حل موضوع هیرمند در یادداشت خود با شروع مذاکرات مستقیم موافقت کرده است و اظهارامیدواری نموده که این مذاکرات به نتیجه مطلوب و دائمی برسد، لازم است از این حسن نیت دولت افغانستان که در یادداشت اخیر منعکس شده است اظهار خوشوقتی نمایم. دولت ایران که همیشه حسن نیت خود را نشان داده امیدوار است که دولت افغانستان نیز عملا حسن نیت خودرا در مذاکرات واشنگتن ثابت نماید و آنچه را در یادداشت خود اظهار کرده است متحقق سازد تااین قضیه پس از این مدت طولانی به نتیجه مطلوب برسد وطبق اسناد ومدارک موجود براساس رای کمیسیون و ماکماهون و سایر مدارک ترتیب صحیحی برای آبیاری سیستان داده شود. که این منطقه وسیع وحاصلخیز از این بار ویرانی وخرابی که دراین چندسال اخیر دچار آن شده است بیرون بیاید وسرزمین سیستان دوباره آباد و معمور گردد برای این دومملکت که با یکدیگر این همه جهات مشترک دارند هیچ چیز بهتر از حفظ دوستی و یگانگی نیست ومن امیدوارم که با حل این اختلاف دیگر هیچگونه نگرانی و توهمی بین این دو کشور باقی نماند.

بنده در اینجا لازم میدانم که از اقداماتی که وزارت خارجه برای حل این موضوع درایام اخیر نموده است اظهار خوشوقتی نمایم.

رئیس - آقای صدیق اعلم بفرمائید

دکتر صدیق اعلم - بطوریکه آقایان مستحضر هستند در برنامه مداوس تجدید نظر شده و بعضی از آقایان که دارای آلاف والوف ازاین رهگذر شده‌اند گذشتند دراین برنامه تجدید نظر شود ومن مطلع شدم و نگذاشتم که آنها دراین امر اخلال کنند و برنامه بموقع خود تجدید نظر شد.

ولی حالا کتابفروش های بی انصاف قیمت کتاب را گران کردند و اولیای اطفال نمی توانند کتب مورد احتیاج اطفال خودرا تهیه کنند لذا من از وزارت فرهنگ تقاضا دارم باین کار رسیدگی کنند و کتب تحصیلی را بابهای ارزانتر باسود صدی بیست یاصدی سی بفروش برسانند. اینکه صدی چهارصد وسیصد بفروشند.

جانشین فرخ

رئیس - راسله‌ای ازوزارت کشور رسیده که در آن رسما انتصاب آقای فرخ را بشغل استانداری فارس وتبولی ایشان را اعلام داشته‌اند علیهذا برطبق قانونی که بودوم آبانماه ۱۳۳۰ بتصویب رسیده وضمیمه آئین نامه داخلی سنا است آقای فرخ متاسفانه از عضویت مجلس سنا منعطی شناخته میشوند وعلی البدل فرحی بوزارت کشور رفته شد که با مراجعه بپرونده انتخابات خراسان جانشین آقای فرخ را معین و بسنا معرفی نمایند.

دراین موقع آقای نبیل سمیعی سه سئوال از دولت تقدیم کردند.

تورم در دستور

رئیس - وارد دستور میشویم - ماده چهار لایحه منع کشت خشخاش و استعمال تریاک، در مجلس شورا بطلی اصلاح شده است قرائت میشود (ماده چهار اصلاحی مجلس شورای ملی قرائت شد)

بیانات وزیر کشور

گرچه معمول نیست بنطق قبل از دستور جواب داده شود ولی لازم است تذکراتی بدهم.

بدیهی است دولت مملکت ما هر وقت یک اقداماتی بشود همیشه لقمه میشود تحت فشار خارجی - تحت یک فرانطه خاص و یک تسفر مخصوص دولت اقدام باین عمل کرده است و در موقعیکه کسان میکنم (زنگ رئیس - متاسفانه لایحه منع کشت خشخاش مطرح است اگر آقایان سناتورها اجازه بدهند آخر جلسه صحبت کنید.)

(سناتورها - عامی ندارد)

وزیر کشور - این مطالب یلی واضح و روشن است یعنی دولت یک مطالبی را تشخیص داده و عرض مجلس میرساند و اگر آقایان مصلحت ندانند تصویب می کنند ورای میدهند (صحیح است - احسنت)

وزیر کشور - چند کلمه مختصر عرض میکنم که این موضوع در همین جا مطرح خواهد شد و آقایان نظریات خودرا خواهند فرمود و این صحیح نیست که گفته شود تحت فشار خارجی بوده وجنبه ملی مارا لکه‌دار نمایند (صحیح است)

دادگر - سئوالی از آقای رئیس دارم خواهش میکنم جواب بدهند.

آیا موادیگر لایحه منع کشت خشخاش بجز ماده چهار بدولت ابلاغ شده است یا خیر؟

رئیس - خیر تاکار تمام نشود ابلاغ نخواهد شد

دکتر صدیق - گفته شده است که قبلا نیز قانونی در منع استعمال نوشابه‌های الکلی از تصویب مجلس گذشته است بنده چنین قانونی سراغ ندارم یک لایحه‌ای بود که از مجلس شورا ملی گذشته بود ولی متاسفانه در سنا تصویب شده و نمیتوان آنرا قانونی دانست

ظهیر الاسلام - این از قوانین اسلام است.

رئیس - البته اگر این لایحه بمجلس سنا نیامده نمیشود آنرا قانونی دانست

بکمیسیون ارجاع شود

رئیس - دو نفر از آقایان اجازه نطق خواسته‌اند ولی پیشنهادی رسیده که اگر تصویب نشد مذاکرات ادامه یابد.

(پیشنهاد آقای خواجه نوری در موردا ینکه لایحه بکمیسیون برود قرائت شد)

رئیس - آقای خواجه نوری

خواجه نوری - هیچکس مخالف با تصویب این لایحه نیست ولی درعمل این نیات خوب اجرا نمیشود.

بنابراین خواهش میکنم این لایحه بکمیسیون برود ودرآنجا هرآنچه خود را شمایم که اگر مورد توجه شد مورد نظر قرار گیرد.

دکتر بیانی - متاسفانه موقعی این لایحه بمجلس سنا آمد که مجلس گرفتاراست و نمیتوانند کاملا درباره آن بحث و رسیدگی نمایند.

دکتر سعید مالک - بنده از آقای خواجه نوری تقاضا مینمایم این پیشنهاد را پس بگیرند چون بحث کلی درباره آن شده‌است و فقط سلت اینکه یک کلمه در مجلس شورای ملی بان اضافه کردند مجددا بمجلس سنا ارجاع شده‌است

آقای علاء نخست وزیر هنگام ایراد نطق درجلسه امروز مجلس سنا

آقایان اگر این لایحه تصویب نشود دولت چهار مشکلات زیاد میشود. آقایان توجه فرمایند هرچه جلو مضرات گرفته شود برای مملکت نافع است این قضیه تریاک طوری است که اغلب افراد را آلوده کرده وعده‌ای دار دار بین میرود ندا کردن تصویب این لایحه تاخیر شود اقدامات دولت بکلی فلج میشود.

خواجه نوری - بنده در حسن نیت آقای دکتر سعید مالک هیچگونه شکی ندارم ولی اگر این لایحه باین صورت تصویب شود مضار بزرگی تولید خواهد شد بنده می‌خواهم این اشکال از بین برود.

دراین موقع آقای دکتر حکمت معاون وزارت بهداری درباره لزوم تصویب این لایحه اظهاراتی نمود و تقاضا کرد آقایان عطف توجهی نموده واین قانون مفید را که موجب بهبودی معنا بین است تصویب کنند.

رئیس - بنده معتقدم باید موضوع شود لایحه منع مسکرات بمجلس سنا آمده است با تیر اخوب است این لایحه به کمیسیون برود ودر آنجا باین موضوع رسیدگی شود.

آموزگار - اگر این لایحه قانونی نباشد نمیتوان آنرا بکمیسیون فرستاده

نبیل سمیعی - این لایحه سنا نیامده است.

صدرالاشراف - بنده تقاضا دارم این لایحه بماند برای جلسه بعد تا کاملا مورد رسیدگی قرار گیرد

بوشهری - خوب است آن قسمتی که در مجلس شورای ملی تصویب شده بدولت ابلاغ شود و سایر مواد بماند برای بعد تا مطالعه کامل درباره آن بشود.

(جمال امامی - بنده مخالفم)

آقای جمال امامی درباره مخالفت خود چنین گفت:

من با منع کشت خشخاش صددرصد موافقم و با جلوگیری از استعمال افیون و تریاک هم موافقم

اگر اجرای این قانون مستلزم از بین رفتن عده‌ای باشد باز برای مملکت مفید است ولی خواهشمندم باین (ولی) توجه کنید در مملکت ما اصل موضوع هیچوقت منظور نظر قرار نمی گیرد و تمام کارهای ما هو چکری است

دوسال و چند ماه برای نفت هو چکری کردیم بدون اینکه ناظر به نتیجه آن باشیم فقط بدکان نفت توجه کردیم چندین روز صفحات روزنامه‌ها را صحنه مبارزه با تریاکیها کردند و شیره ایها را در دژ تسخیر ناپذیر استالینگراد حبس کردند و نام آنرا باغ مهران گذاردند.

آخر باشیره‌ای مبارزه کردن این همه هیاهو ندارد یکی از آقایان وزرا گفته است دست‌های مرموز در کارهست که ملت از آن بی‌خبر است.

آخر این دست های مرموز غیر از دولت‌ها بوده‌اند که صبح تا غروب نشستند و گفتند ملت از بیخ فاسد است وروزنامه های خارجی این خبرها را منعکس کردند و در دنیا منتشر کردند.

حال آنکه نطق نماینده مجلس کاملا منعکس نمی‌شود ما اگر فاسد هستیم باید بین خودمان طلب را نگاهداریم. خودشان می کنند وبعد کردن دستهای مرموز می گذارند.

مبارزه باشیره‌ایها که این همه هیاهو ندارد باندزدهم مبارزه کنید با شیره‌ای هم بکنید ولی دکان آنرا باز نکنید.

شنیدم در باغ مهران از روزیکه شیره‌ایهارا گرفته‌اند تنها اثر آن این بوده که قیمت شیره از مثقالی ۱۵ تومان به ۵۰ تومان رسیده ست

رئیس - نظر آقایان صدر و امامی اینستکه این لایحه ماند تا تکلیف ماده چهار آن روشن شود و یکجا بدولت ابلاغ شود و بعضی از آقایان نظرشان اینستکه آنچه را که مجلسین تصویب کردند بان رای بگیریم واکنون روی این دو نظر میگیریم.

بیانات وزیر کشور

آقای علم وزیر کشور گفت: در یک قسمت کوچکی از مبارزه که بنده‌است از لحاظ عملی که شده‌است میتوانم عرض کنم کارهائی را شروع کرده ایم و من تقاضا دارم ما را تائید کنید که این کارها که شدمتوقف نماند ساعت ۱۲ امروز کمیسیونی درووزارت بهداری تشکیل میشود واز آقای امامی نیز تقاضادارم در آن شرکت کنند.

جمال امامی - من هیچوقت بوزارت خانه‌ای نمیروم و نخواهم رفت.

وزیر کشور - ما میآئیم خدمت شما درهر حال اقداماتی شده وتقاضا داریم ما را تائید فرمایند.

(صحیح است)(احسنت)

ظهیر الاسلام - لایحه منع مسکرات ازسناهم نگذشته است

نبیل سمیعی - آنچه از اداره قوانین ما اطلاع داده‌اند همانطوریکه است که ازسنا نگذشته است.

ظهیر الاسلام - آقای رئیس بفرمایند نماینده بنده قبول دارم

رئیس بهتر است این موضوع بماند برای جلسه آینده.

تفسیر قانون نکنید

آموزگار - قانون تفسیر ندارد و باید اجرا شود وقسمتهای اضافه بماند برای جلسه آینده وموضوع مسکرات هم مطالعه شود.

دادگر - باید سابقه ایجاد نشود اینکه یک قانونی رامجلس شورا یملی تصویب وسناهم تصویب کند وقسمتی از آنرا مطلق کند وقسمت دیگررا ابلاغ نماید سابقه خوبی نیست (صحیح است) این موضوع موجب خواهد شد که این فکر پیش بیاید که قسمتهائی از قوانین اجرا شود وقسمتی نشود بنابراین اشکالی ندارد که لایحه بکمیسیون برود

(دراینموقع آقایان علاء نخست وزیر دکتر امینی وزیر دادگستری و سرلشکر وثوق وزیر جنگ درجلسه حاضر شدند)

رئیس - بایستی تمام مواد دوهر دو مجلس تصویب گردد واز طرف مجلس بدولت ابلاغ شود - بایستی لایحه منع مسکرات هم بسنا بیاید وتصویب شود وبعد از آنکه ضمیمه ماده چهار شد برای اجرا بدولت ابلاغ شود وقانون آن هم بماند برای جلسه بعد.

اضافه اعتبار بانکها

رئیس - لایحه اضافه اعتبار بانک ها که از مجلس شورا یملی گذشته و برای اظهار نظر مشورتی فرستاده شده قرائت میشود (لایحه قرائت شد)

آقای بوشهری ضمن توضیحی که دراین باره داد گفت: این لایحه مالی نیست ونباید مجلس سنا تصویب کند.

آموزگار - درقانون اساسی دو اصل هست که بدون ابهام است میتوید: که دخل وخرج مملکت را باید مجلس شورا رسیدگی کند واین لایحه میگوید سرمایه سه بانک رهنی - کشاورزی و ساختمانی را اضافه کنند وچه ربطی بدخل وخرج دارد.

این لایحه سرتا پا اعتباراست و ربطی بدخل و خرج ندارد. اگر باین موضوعات دقت نشود وبسادگی بگذرد هیچ اثری درسنا نخواهد ماند.

رئیس - ما متوجه هستیم وحل آنهم آسان است.

لسانی - مثل اینکه مقرراست هر وقت کاری باید بنفع مردم انجام شود آنرا معطل نمایند. حالا فصل زمستان است ومردم میخواهند خانه‌های خودرا تمام کنند ولی بانک ساختمانی اعتبار ندارد این لایحه تصویب شده بمجلس سنا آمده وصددرصد بنفع مردم است.

آقای لسانی پیشنهاد کرد که این لایحه بایک فوریت مطرح شود.

رای باین پیشنهاد گرفتند وتصویب شد وبعد بفوریت هم اخذرای بعمل آمد وتصویب گردید.

راجع ببانکها

آقای دکتر صدیق درباره بانکهای ملی - رهنی - کشاورزی. ساختمانی تذکراتی داد وضمنا اظهارداشت کارهای بانک ملی زیاد شده واشتباهات زیاد رخ میدهد وباید ترتیبی داده شود که برحسب ازدیاد مشتریها کارها جریان بیفتد ودرباره بانک ساختمانی نیز تذکر داد که رعایت تناسب درساختمان‌ها بشود واز تجمل جلوگیری بعمل آید تا برای مردم مستمند با این سرمایه ساختمانهای مناسبی بیش ازاین ساخته شود.

آقای مزاوار درباره ربح بانک تذکراتی داد وگفت این بانکها چند رقم پول بعنوان سود وکارمزد وارزیابی وغیره از مشتری میگیرند وجمع آن به صدی بیست میرسد ومردم بی مضاعت استطاعت پرداخت را ندارند.

بنابراین بااین کمکی که به بانک میشود خوبست نرخ تنزیل را پائین بیاورند.

سپهر آقای لسانی گفت با این سرمایه بانکها نمیتوانند بخوبی به مردم کمک کنند ودولت باید یک فکر اساسی برای این کار بکند.

آقای نیکپور هم توضیحاتی در باره تبصره یک وسه لایحه داد وگفت اشکالات زیادی درباره مقررات داخلی بانکهاست که بایستی تجدید نظر در آن بعمل آید

آقای انواری معاون وزارت دارائی درباره تبصره‌های لایحه توضیحاتی داد وضمنا اظهارداشت درموقع تنظیم لایحه اینکه وقتم احتیاجات مردم را بکند بمجلس پیشنهاد خواهد شد.

آقای بوشهری ضمن توضیحات خود گفت باید دولت قبل از هر چیز ترتیبی اتخاذ کند که قرض خود را ببانک ملی بپردازد تا تسهیلات توسعه در امور اقتصادی بعمل آید.

کفایت مذاکرات

در اینوقت رای بکفایت مذاکرات گرفته شد وتصویب گردید و بعد هم بورود در مواد رای گرفته و تصویب شد.

آقای نیکپور در این هنگام اظهار داشت توضیحات آقای انواری مبهم بود ومرا متقاعد نکرد خواهشمند است نسبت مقررات داخلی بانکها ترتیب بهتری داده شود.

دکتر امینی - بنده عرض می کنم دولت نسبت باین کار توجه دارد وازنظر آقایان استفاده میکند وبعدا تجدید نظری درباره مقررات داخلی بانکها بعمل خواهد آمد

پس از آن رای بشود در کلیات آخر مواد و سه تبصره گرفته شد و تصویب گردید.

بیانات نخست وزیر

دراین هنگام آقای نخست وزیر پشت تریبون آمد و شروع بصحبت کرد.

آقای علاء گفت بنده در اینجا نبودم که از نطق آقای دیوان بیگی استفاده کنم ولی میتوانم حدس بزنم که درچه موضوعی صحبت کرده‌اند مرد آن است جفا بیند ولب نگشاید.

قصد بنده از شرفیابی امروز تقدیم لایحه الحاق ایران به پیمان همکاری متقابل بین ترکیه وعراق است که دولتین انگلیس و پاکستان هم بآن ملحق شده‌اند.

این لایحه بصورت ماده واحده تنظیم شده ویک فوریت آنرا تمنادارم درموقع طرح این لایحه در کمیسیون و در جلسه علنی سنا بحث مفصل خواهد

بقیه درصفحه دهم

بطالبین گاراژ

یکباب گاراژ مناسب برای توقف گاه وتعمیرگاه دارای پنج دهانه و یک دفتر باسرقفلی مناسب باجاره واگذار میشود.

طالبین بمغازه آقای صفوی آهنگر جنب گاراژ واقع در خیابان مخصوص دروازه قزوین بعد ازساختمان ایاز نفت مراجعه نمایند.

آ-۹۴۲۵۱ رضائی

دعوت از پزشکان فارغ التحصیل کلاس

برای تکمیل کار مطالعاتی انستیتو مالاریولوژی و پارازیتولوژی از آقایان پزشکان فارغ التحصیل که دروس عالی مالاریولوژی را با موفقیت تمام کرده‌اند وقابل هستند درعملیات مطالعاتی این انستیتو شرکت نمایند دعوت میشود با لواهی انجام خدمت و یا معافی نظام وظیفه برای مذاکره واطلاع از شرایط کار همه روزه صبح وعصر تا تاریخ ۲۵ مهرماه ۱۳۳۴ به انستیتو مالاریولوژی دانشکده پزشکی مراجعه نمایند.

۱-۲ آ-۱۴۲۲۵ انستیتو مالاریولوژی و پارازیتولوژی

انتصاب آقای سید محمد تقی طباطبائی را که از کارمندان صحیح العمل ولایق وزارت دارائی میباشند بریاست اداره کل دخانیات ابراز میدارم جناب آقای دکتر سجادی وزیر معظم دارائی وجناب آقای اسکندری مدیر کل محترم دخانیات تبریک میگویم

رئیس باشگاه تهران جوان حسین فکری

آ-۱۴۲۲۲

انتصاب آقای سید محمد طباطبائی را که از جوانان تحصیل کرده و روشنفکر وزارت دارائی میباشند بجناب آقای اسکندری مدیر کل محترم دخانیات تبریک میگویم.

از طرف فوتبالیستهای باشگاه تهران جوان - عباس زرگر

آ-۱۴۲۲۳

بخریداران اراضی چیت گر

تجار تخانه فالیجی باطلاع خریداران محترم زمینهای واقع در ۱۷ کیلومتری شمال جاده مخصوص کرج (چیت گر) که توسط مهندسین تفکیک و تقسیم شده ومشغول حفاری چاه عمیق می باشند میرساند که روز جمعه ۲۱ مهرماه ۳۴ جهت تحویل گرفتن قطعات خود از ساعت ۸ الی ۱۲ ظهر در محل مزبور حاضر باشند وضمنا قطعاتی از قسمتهای مرغوب آماده فروش است

آ-۱۴۲۶۶ ۱-۲

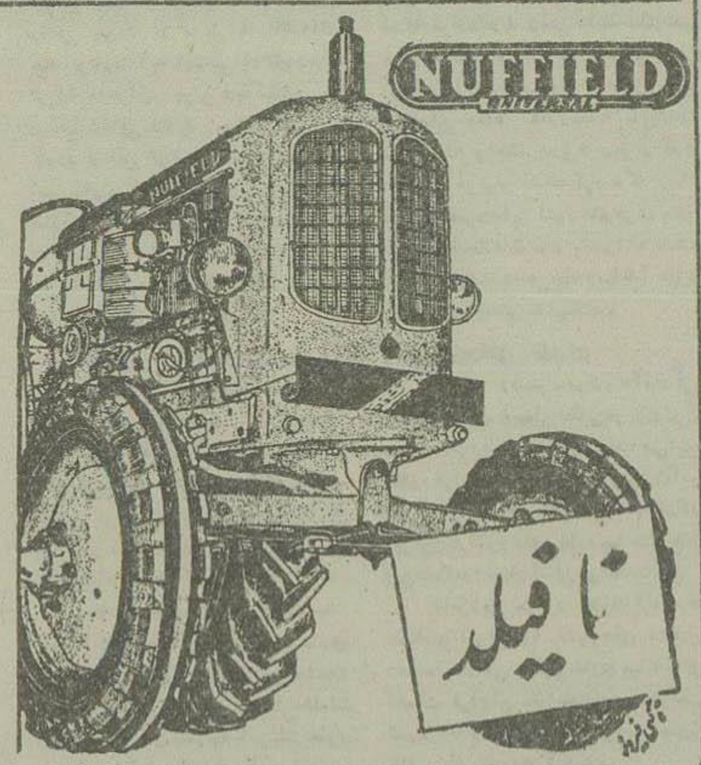

مالکین و کشاورزان محترم توجه فرمایند

استحکام - قدرت - کم مصرف وارزانی تراکتور نافیلد ولوازم یدکی آن قابل رقابت نیست از هر جهت منفرد شناخته شده که قبل از خرید تراکتورهای نفت سوز دیزل نافیلد ساخت کارخانه موریس موتور از معظم ترین کارخانجات انگلستان دیدن فرمائید.

نماینده انحصاری شرکت سهامی ماشین فلاحتی تهران

خیابان شمیران بشر آمل تلفن ۳۶۳۶۶

آ-۱۴۱۲۸-۱

ذبح طیور در معابر ممنوع است

چون ذبح مرغ وخروس وانواع طیور درمعابر وانهار شهر علاوه از اینکه دراظهار عمومی زننده است خون آنها نیز معابر ومجاری را آلوده نموده ودر نتیجه موجب امراض گوناگون میگردد.

علیهذا شهرداری تهران بکلیه فروشندگان مرغ وخروس وانواع طیور بدینوسیله اخطار مینماید که بهیچوجه حق ذبح درمعابر وکنار جویها ندارند متخلفین طبق مقررات بهداشتی مورد تعقیب قانونی قرار خواهند گرفت.

از طرف شهرداری تهران

لوازم یدکی لندرور

درتمام لوازم یدکی لندرور از ۱۰ تا ۵۰ درصد تخفیف منظور شد وچون تعداد یادی لندرور فروخته شده که بزودی تحویل میگردد درهرشهرستان یک نماینده فروش لوازم یدکی پذیرفته میشود.

لوازم یدکی فروشهای معتبر شهرستانها مکاتبه فرمایند

نماینده انحصاری کارخانجات روور در ایران شرکت سهامی ایران شرق

خیابان سعدی پاساژ سعدی تلفن ۴۳۲۵۹ و ۳۸۴۵۳

آ-۱۴۱۱۹

در بهترین نقطه لاله‌زار

عکاسخانه مجهزی با تمام لوازم یا فقط محل آن برای بنگاه‌های تجارتی یا خیاطی وغیره بعلت مسافرت بخارج بقیمت مناسب واگذار می شود طالبین به تلفن ۳۲۴۵۸ یا ۳۲۸۳۱ مراجعه فرمایند.

آ-۱۴۱۹۶ ۱-۳

کارگر متخصص نصب ماشین آلات مورد احتیاج است

کسانیکه دارای سوابق ممتدی در نصب ماشین آلات می‌باشند دراسرع وقت بدفتر کارخانه گاماهم اجعه فرمایند

آدرس خیابان شمیران بالای تخت جمشید اول خیابان مزنی تلفن ۳۲۶۶۲

آ-۱۴۲۰۲ ۱-۵ «اوسی»

انواع میکروسکپ‌های جیبی

بشکل قلم خود نویس

درشت نمائی از ۳۰ تا ۶۰۰ برابر

بمناسبت قابل حمل بودن درجیب خدمات غیرقابل تخمینی بپزشک - مهندس - گیاه‌شناس - عالم طبیعی - محصل دانشگاه ودانش آموز مینماید.

شرکت سهامی شبرنگ خیابان فردوسی مقابل ایرانکوی اتابک تلفن ۳۲۲۸۷

آ-۱۲۲۷۰ ۱۰-۷

عکس العمل کرملین نسبت به بیماری ایزنهاور

سران شوروی بجز ایزنهاور بـاغلب سیاستمداران امریکائی مظنون می باشند

بولگانین از بیماری ایزنهاور نگران است

لئون ولکف مفسر سیاسی مجله نیوزویك درامور مربوط بشوروی در شماره خیر آن مجله راجع بعکس‌العمل سران شوروی نسبت به بیماری ایزنهاور می نویسد اگر رهبران کرملین اشخاص بذهبی بودند انها نیز باهمان خلوص مریکائیها برای بهبود سریع آیزنهاور دعامی کردند زیرا بعقیده سران شوروی ایزنهاور «مرگ صلح» است ومقاصد کلی سران شوروی هرچه باشد، هدف فعلی آنها یکدوره آرامش وصلح درجهان میباشد.

سران شوروی نیزمانند مـردم امریکا براین عقیده بوده‌اند کـه اقلا برای مدت پنج سال دیگرایزنهـاور کماکان دراتحادیه دول غربی مهمترین شخصیت متنفذخواهد بود واگرایشان (یعنی سران شوروی) دست بتحریك وفتنه نزنند طی پنجسال آینده جنگی درجهان رخ نخواهد داد.

علاوه براین سران شوروی تاکنون هاشامرا تب سوء ظن خودرا نسبت برجال امریکائی که تصور میرود در آتیه مقام ریاست جمهوری را احراز نموده ویا درتنظیم سیاست امریکا نقش مهمی بازی کنند ابرازداشته‌اند

چندی پیش روزنامه پراودا شدیدا یکی از نطقهای نیکسون رامورد انتقاد قرار داد.

نیکسون گفته بود که چین کمونیست هنوز قابلیتکی عضویت سازمان ملل متحدرا ندارد. پراودا در پاسخ نوشت که نیکسون سخنگوی «محافل مرتجع» است واین محافل درصدد ند که «روح نابردباری» راجایگزین «کنفرانس ژنو» نماید

ازطرف دیگر ازمدتها باینطرف سخنگویان شوروی سناتور ویلیام نولند رامورد حملات سختی قرارداده و اورا «آتش افروز جنك» خوانده‌اند

مقامات شوروی بـاین صراحت درباره جان فاستردالس وزیر خارجه امریکا سخن نمیگویند ولی رویه دالس توام باسردی و بیعلاقگی است

رابطه به ادلای استیونسون هنوز شورویها فرصت آنرا نیافته‌اند که درباره مشارالیه اظهار نظری نمایند ولی اخیرا خروشچف دبیر اول حزب کمونیست شوروی ومرد مقتدر کرملین اظهار داشته که بین جمهوریخواهان ودموکراتها آنچنان اختلافی وجود ندارد که تشخیص آن محتاج به استفاده ازمیکروسکوپ باشد

بهرحال تردیدی نیست که بیماری رئیس جمهوری در وضع کنفرانس وزراء خارجه چهاردولت که دراواخر ماه جاری درژنو تشکیل خواهد شد تغییراتی خواهدداشت روسها مایلند که ظاهرا کنفرانس توام با موفقیت شده ودرباره مسائل غیرمهم پیشرفتی در کار آن حاصل گردد و امیدوارند که شکیبائی ایزنهاور وعلاقه مشارالیه به صلح بموفقیت آنها درحصول هدف های نامبرده کمك کند.

از قرائن وآثار استنباط می‌شود که مقامات شوروی روابط شخصی ایزنهاور بامارشال ژوکف را حائز اهمیت بسیار می‌دانند واحساس کرده‌اند که اگر در قبال مسئله وحدت آلمان رویه ای اتخاذ کنند که از نظر دول غربی شدید وغیر معقول باشد دراین صورت می توانند بوسیله مارشال ژوکف علل اتخاذ چنین رویه ای را برای رئیس جمهوری توضیح دهند

سران شوروی روی نظر ایزنهاور وعلاقه وی به صلح حساب های زیادی نموده اند

هنگامیکه خروشچف و بولگانین بروی کار آمدند مولوتف به نمایندگی از آنان ضمن نطق خود اظهارداشت که ازسیاست خشن استالین جدا پیروی خواهد شد ولی باوجود این اظهارات سران جدید شوروی یعنی خروشچف و بولگانین بسرعت تغییر رویه داده و سیاست همزیستی مسالمت آمیز را که مالنکف نخست وزیر شوروی از آن طرفداری می کرد پیش گرفتند

از قرار معلوم علت این تغییر اخیر آن بود که جانشینان مالنکف متوجه شدند که مردم شوروی بخصوص طبقه بورژوا کراتهای صنعتگر وافسران ارتش به صلح علاقه بسیار دارند و نمیتوان این امر را نادیده گرفت و به همین دلیل بود که دستگاه جدید رهبری شوروی که بعد از مالنکف روی کار آمد همزیستی مسالمت آمیز وعلاقه به صلح را عنوان شعارخود قلمداد نموده و تصدیق کرد که ایزنهاور نیز مرد صلح است بدیهی است تحت چنین شرائطی بیماری ایزنهاور برای سران شوروی موجب نگرانی است

کتابخانه اطلاعات

آنچه ما میفهمیم: آنچه حزب توده میگوید

آقای رضا شیخ بهائی دبیر دبیرستانهای اصفهان رساله جامعی تحت عنوان فوق تالیف ومنتشر نموده است ودر طی آن با دلایل محکم علمی تبلیغات بی اساس و زیان آور توده چیان را رد کرده است امیدواریم عموم جوانان وبخصوص دانشجویان ودانش آموزان ازمطالب مفید آن بهره‌مند گردند

علاج بواسیر بدون جراحی
دکتر ابراهیم سعید
خیابان قاآنی ـ نزدیك ۲۰ متری دوم
آ ـ ۱۴۱۳۶ ۱ - ۳

جویای کار
جوانی دیپلمه باسابقه دفترداری ومنشی گری جویای کار است.
به تلفن ۴۰۲۸۲ مراجعه فرمائید.
آ ـ ۱۴۱۲۴

روز نمره گذاری آسیای جوان که صدها هزار نفر انتظارش را میکشند پنجشنبه ۲۰ مهر است

یك خانه لوکس دو طبقه در یکی از عالیترین خیابان های تهران ـ چهار دستگاه بهترین ماشین آب‌میوه گیری و دو هزار جلد کتاب مجانی مخصوص خوانندگان آسیای جوان
آ ـ ۱۳۹۲۸ ۳-۳

بنامبردگان زیر آگهی میشود

به ۱ محمدمهدی زنگنه ۲ محمد اسدی خرافی ۳ سلطانعلی زنگنه نیاز آبادی ۴ محمد علی خزاعی ۵ غلامحسین خزاعی ۶ محمدناصر خزاعی ۷ جانعلی خزاعی زوزنی ۸ نوروز خزاعی پور ۹ ـ محمدباقر خزاعی زوزنی ۱۰ محمد حسن خزاعی پور زوزنی ۱۱ محمدحسین خزاعی پور زوزنی ۱۲ غلامحیدر خفاجه زوزنی ۱۳ غلام احمد خفاجه زوزنی ۱۴ محمدصادق خفاجه زوزنی ۱۵ غلام محمد خفاجه زوزنی ۱۶ ـ محمد حسین محرابی زوزنی ۱۷ محمد حسن محرابی زوزنی ۱۸ علیجان خزائی زاده زوزنی ولایتا ۱۹ غلامرضا زنگنه زوزنی ولایتا ۲۰ حسینعلی موسوی زوزنی اصالتا وولایتا ۲۱ غلامرضا خزاعی زوزنی ۲۲ محمد علی خزاعی زوزنی ۲۳ ـ رجبمداد خزاعی ۲۴ محمدصدیق منصوری علی آبادی ۲۵ منصور علی منصوری علی آبادی ۲۶ عبدالرسول منصوری ولایتا ۲۷ محمد علی خفاجه قاسم آبادی ۲۸ خانم عرب قاسم آبادی آگهی می‌شود ـ اداره دارائی تربت حیدریه دادخواست اعتراض بر تجدید حدود مزرعه عباس آباد پلاك شماره ۲۵۷ اصلی قطعه ۴ بخش ۶ تربت حیدریه بطرفیت شما تقدیم داشته که بکلاسه ۷۱۸-۳۱ دادگاه شعبه ۱۰ شهرستان تهران ثبت وپس ازصدور قرار معاینه وتحقیقات محلی باجلب نظر کارشناس اجرای قرار بدادگاه شعبه ۲ شهرستان تربت حیدریه ارجاع گردیده وقت برای انتخاب کارشناس برای روز چهارشنبه ۱۷ آبان ماه ۳۴ یکساعت بظهر تعیین شده لذا طبق ماده ۱۰۰ قانون آئین ادرسی مدنی مراتب سه نوبت متوالی درروزنامه رسمی کشور شاهنشاهی و روزنامه اطلاعات تهران درج وآگهی میشود که نامبردگان بالا وقت مقرر جهت انتخاب کارشناس حاضر شوند چنانچه درانتخاب کارشناس تراضی نشوند بقید قرعه کارشناس تعیین می‌کرده اگر بعد از این ابلاغی بوسیله آگهی لازم شود فقط یکنوبت آگهی ومدت آن ده روز خواهد بود
مدیر دفتر دادگستری تربت حیدریه
۳ ۲ ۱۴۱۰۲

اگهی اخطار

به آقای علیجان ـ حسن ـ محمدجان ـ عبدالحسین ـ سرانجام آگهی میشود اداره دارائی تربت حیدریه دادخواست اعتراض به ثبت پلاك ۵۵۶ فرعی از ۴۱۲ اصلی مزرعه عقرب الك دهستان رخ مقومه ۱۵۰۰ ریال بطرفیت شما تقدیم که بکلاسه ۳۱-۸۴۴ دادگاه شعبه ۱۰ شهرستان تهران ثبت که پس ازصدور قرار تحقیق از مطلعین ومعاینه محل اجرای قرار بدادگاه شعبه ۱۰ شهرستان تربت حیدریه ارجاع گردیده و وقت اجرای قرار برای روزسه شنبه نهم آبان ماه ۳۴ چهارساعت بظهر تعیین شده لذا طبق ماده ۱۰۰ قانون آئین دادرسی مدنی مراتب سه نوبت متوالی در روزنامه رسمی کشور شاهنشاهی وروزنامه اطلاعات تهران درج وآگهی میشود که نامبردگان وقت مقرر جهت اجرای قرار حاضر شوند چنانچه بعد ازاین ابلاغی بوسیله آگهی لازم شود فقط یکنوبت آگهی ومدت آن ده روز خواهد بود ـ
مدیر دفتر دادگستری تربت حیدریه
۳-۲ آ ـ ۱۴۰۹۸

بهترین فرصت
املاك ومستغلات بدهی دار را باملك بدون قرض و کوچکتر معاوضه مینمائیم
لاله‌زار پاساژ بهاز بازرگانی نجات تلفن ۳۶۳۶۳
آ ـ ۱۳۲۳۳ ۳-۱۰

شرکت بیمه رادیو
مجهز به کاملترین کارخانه تعمیرات رادیو ویخچال می باشد و پس از تعمیر هردستگاه را ضمانت مینماید. نشانی میدان سپه اول فردوسی تلفن ۵۰۷۳۹
آ ـ ۱۳۲۳۷ ۱۲-۸ «دایره تبلیغاتی شعله»

اگهی استخدام دانشیار

دانشکده پزشکی شیراز برای تدریس رشته های فیزیولوژی ـ فارماکودینامی ـ بوست ـ اسیب‌شناسی ـ روانی ـ عفونی ـ بهداشت طب پیشگیری ـ کالبدشناسی ـ اعصاب ـ
بطور جداگانه احتیاج بیك فردانشیار برای رشته‌های آسیب‌شناسی بافت‌شناسی ـ فیزیولوژی ـ سم‌شناسی ـ کالبدشناسی ـ پوست ـ
بطور جداگانه بیکنفردستیاردارد.
داوطلبان می توانند از تاریخ ۳۴/۷/۲۰ تاتاریخ ۳۴/۸/۱۵ با دردست‌داشتن مدارك لازم جهت ثبت نام درطهران باداره کل تعلیمات عالیه روابط فرهنگی درشیراز بدفترداشکده پزشکی مراجعه فرمایند.
رئیس اداره کل تعلیمات عالیه روابط فرهنگی
آ ـ ۱۴۱۵۹ دکتر جلال کسائی

استخدام حسابدار وماشین نویس

صندوق مشترك ایران وآمریکا بچندنفر حسابدار باتجربه که بزبان انگلیسی آشنائی کامل داشته باشند همچنین چندنفر تندنویس وماشین نویس لاتین که ازعهده خواندن ونوشتن زبان انگلیسی بخوبی برآیند نیازمنداست
داوطلبان میتوانند ازساعت ۸ الی ۱۲ صبح وازیك الی ۵ بعدازظهر بکارگزینی اصل چهار واقع درخیابان لاله‌زارنو ساختمان خاچیك اطاق شماره ۱۰۵ مراجعه نمایند.
آ ـ ۲۴۰۸۴ ۲-۲

اگهی استخدام استاد

دانشکده پزشکی برای کرسی خون‌شناسی (هماتولوژی) یکتن استاد انتخاب می نماید داوطلبان که باید جزء کادر آموزشی دانشکده پزشکی باشند میتوانند از روز ۳۴/۷/۱۷ تا ۳۴/۸/۱۷ بامدارك لازم دردبیرخانه دانشکده پزشکی ثبت نام نمایند
رئیس دانشکده پزشکی ـ دکتر اقبال
آ ۱۵۰۷۵ ۳۲

استخدام ماشین نویس

اداره اصل چهار بیکنفر بانو که ازعهده ماشین نویسی فارسی وتند نویسی فارسی برآید نیازمنداست.
اشخاصیکه بزبان انگلیسی وماشین نویسی لاتین آشنائی داشته باشند حق تقدم دارند.
داوطلبان می‌توانند هرروزازساعت ۱۱ تایك بعدازظهر باداره واقع چهارخیابان شاهرضا جنب دبیرستان انوشیروان دادگر اطاق ۱۰۲ مراجعه نمایند.
آ ـ ۱۴۰۸۵ ۲-۲

بداوطلبان ورود بدانشسرایعالی

نتیجه امتحانات داوطلبان شرکت درمسابقه ورودی دانشسرایعالی روزیکشنبه ۱۳۳۴/۷/۱۶ در دانشکده ادبیات آگهی شد. پذیرفته‌شدگان باید حداکثر تااخر وقت روزپنجشنبه ۳۴/۷/۲۰ درازمایشهای پزشکی روحی ـ مصاحبه شرکت نمایند
دانشسرایعالی
۲-۲ آ ـ ۱۴۰۷۶

یکبار توجه و دستور شما باین بخاری کافی است که زمستان را بهار کند. آنوقت با دل راحت میتوان خواند و نوشید و بخوشی زندگی کرد.

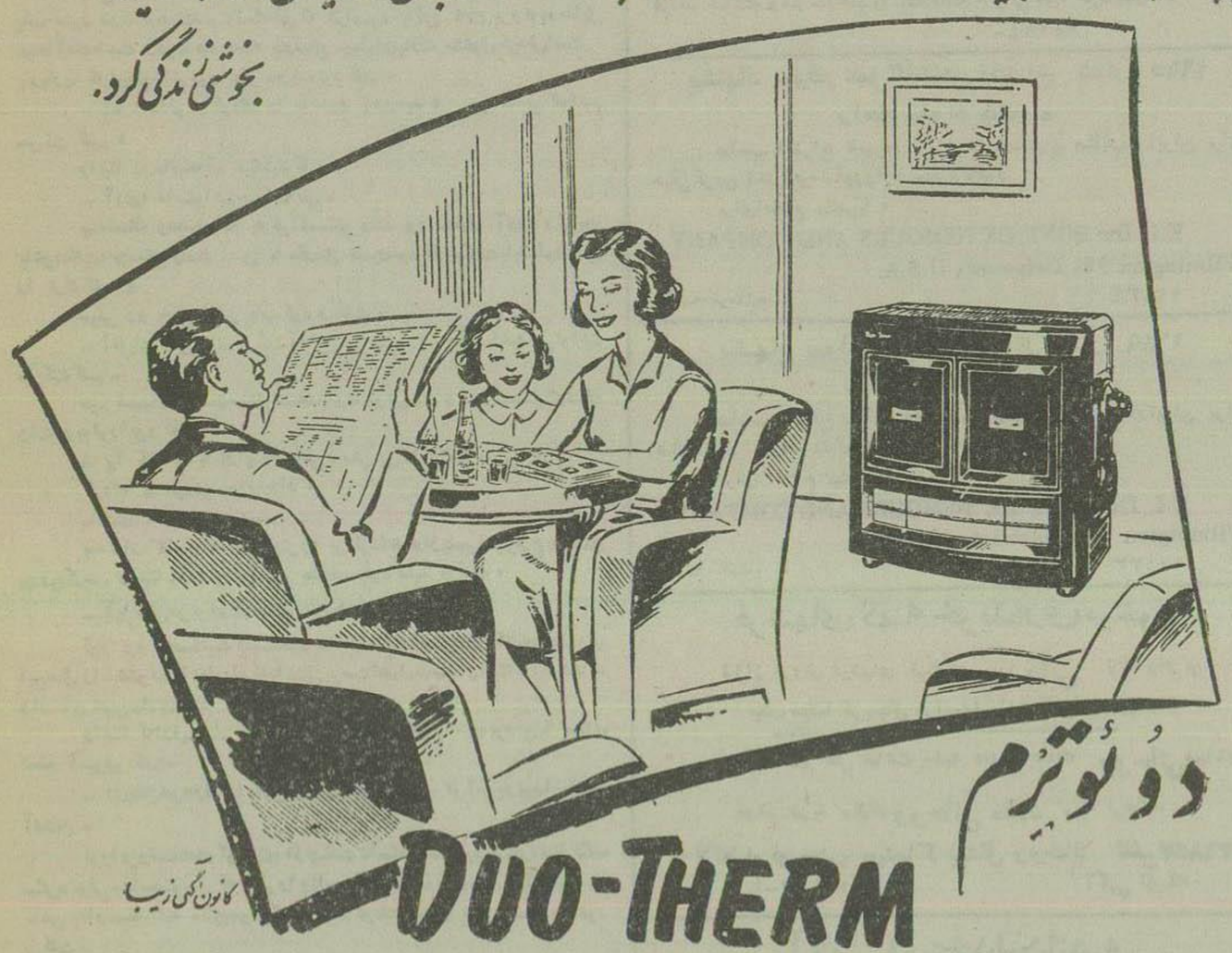

کانون آگهی زیبا

مراکز فروش بخاریهای دوئوترم

فروشگاه شبان خیابان شاه چهارراه بهرامی ـ فروشگاه کیمیا خیابان فردوسی مقابل سفارت انگلیس مغازه جلال خیابان نادری ـ فروشگاه مظفری چهارراه لاله‌زار ـ فروشگاه اسپارك لاله‌زارنو ـ فروشگاه بلین خیابان شاهرضا نرسیده بمیدان فردوسی ـ فروشگاه آذر خیابان شاهرضا چهارراه کالج ـ فروشگاه ساتری بازار تیمچه حاجب‌الدوله ـ فروشگاه کلمبیا خیابان اسلامبول ـ نماینده انحصاری شرکت سهامی فیروز آ ۱۴۱۱۰

ـ۱۷ـ **گیتاد دقر کولی**

بچاره پیشوا نیز تعجب میکرد که چگونه سپاهیان منظم او یکی پس از دیگری مغلوب میشوند درهرصورت نیلاتسا درمحاصره واقع شد وتسلیم گردید و بازداشت شد و دیکتاتوری پرولتاریات درسراسر کشور اعلام گردید.

رویهمرفته باگیتاو پرفسور یازده نفرازساکنین قصر درمقام خودا بقاء شدند و بقیه با کمال بیرحمی قتل‌عام گردیدند.

درهمان شب چهل وهفت هزار نفر کشته شدند وبهمان مقدار جاویست برای رجاله‌ها آماده گردید.

گیتادر نظر چپالوفسکی یکی ازقهرمانان مسلم بشمار بود او اظهارات این دختر را راجع بگولاش و نیلاتسا لغت بلغت در نظرداشت وازمعارم خودا نتخابش کرد

کلیه عدم موفقیت‌های حزب وبالنتیجه طبقه فقیر و بینوا ورنجبر عطف به نیلاتسا گردید

همه‌روزه جمعیتهای اثیر دورقصر جمع میشدند و تقاضای اعدام نیلاتسای خائن رامینمودند

روزنامه‌ها عنوان عجیبی برای او انتخاب کردند و آن خائن شماره یك که بنام پرولتاریا حقوق وقت آنان را تضییع نمود احساسات بتمام معنی علیه او انگیخته شد. بساط کارسراسر کشور خواهید دیگر مالکی دردهات پیدا نشد یا کشته شده بودند یا فراری بودند یا مخفی گردیده بودند حاجبی درجلو قصر نبود و این اولین عملی بود که چپالوفسکی انجام داد و ناقصرهم ازاین تاریخ فراموش و خانه ملت نامیده شد که درش روی همه باز بود.

نخستین طبقه که مجبور بکار شدند صنف نانوا بود زیرا درروزهای اول دست از کار کشیده و بجان مشتریان مشغول خودا فتاده و مشغول چاپیدن شده بودند و نرسیدن نان جریان وحشت آوری بوجود آورد

نخست اعلامیه منتشر کرد و نانواها و کارگران نانوائی را دعوت بکار نمود ولی مشغولیات آنان زیادتر از آن بود که باینگونه اعلامیه‌ها ترتیب اثر دهند بخت نان همیشه میسر بود آنچه کمتر بدست میآمد غنائم و اموال مردم و تصاحب آنها بود.

چون فریاد گرسنگی مردم برخاست برای اولین بار چپالوفسکی اعمال نیروی نظامی نمود و دکانهای نانوائی را بزور نظامیان باز و آنان رامشغول و مسئول تهیه نان و اذوقه کرد.

درروزهای اول سرگرمی شاگردان نانوائی مجال تفکر باین عمل را نداد تاوقتیکه بساط غارت و آدم کشی پایان یافت ولی آنوقت خیلی دیر شده بود

این ایام درحقیقت حکومت مردم برمردم بود ولی بنحوه دیگر مردمی که حاکم بودند و باخود را جزو پرولتاریا بحساب آورده ومستحق حکومت و دیکتاتوری میدانستند در حقیقت ارزش ولیاقت واستعداد حکومت نداشتند نه واجد علم بودند و نه شعور اجتماعی و بالاخره مردمی بودند که ازخلقت فقط مدخل و مخرج جسم خود رامیشناختند وچون حیوانات تولید مثل یعنی آنچه راغریزه درآنها نهاده بود میدانستند.

باب حوض نشها ـ نکناسها ـ بیاهیکیران ـ برفتگران تابرسد بکارچرانها وزارع ها و کارگران مختلف لفته شده بود وآنان نیز معتقد ومطمئن شده بودند که حکومت و آنهم دیکتاتوری اجتماع خاص آنان است بآنان گفته بودند این املاك این عمارات و این ثروت از آنان خریده و رزیده شده و باید آنان حق خودرا بدست آورند ازاینرو هریك از این

شبهای فلورانس

-۱۶-

چشمهای سبز او، مژگان بلند و برگشته‌اش، گلوئی که خشم و خستگی لرزش‌های خفیفی بآن میداد، و لبهائی که از سرخی چون شکوفه درختان انار وحشی بود در روح او طوفان عظیمی بپا کرده بود. بادشدیدی ناگهان شروع بوزیدن کرد و لباس پارک، اینا را طوری بتن او پیچاند که اندام زیبایش را زیباتر از آنچه بود بنظر آورد.

فرانسسکو که نگاهی لورا نزو را از یاد برده و متوجه پائین پریدن او از اسب و رفتن او بطرف اینا نشده بود از اسب بزیر آمد و یکقدم بطرف واینا پیش رفت و بدون اینکه سخنی بگوید برجای ماند.

واینا که مانند همه زنان در یک نظر متوجه هیجان فوق العاده فرانسسکو شده بود و شدت علاقه و محبت او را بخود درک نموده بود کم کم خشم خود را از دست داد.

درهمین لحظه باران بشدت شروع به باریدن کرد و صدای رعد و برق در آن دشت پهناور طنین انداز شد. اسبها از ترس برپا ایستادند. نزدیک بود که اسب فرانسسکو ضربه‌ای نزد و اینا که در مقابل آن ایستاده بود وارد سازد.

فرانسسکو با یک جست خود را به واینا رساند و او را درمیان بازوان نیرومند خود از زمین برداشت و بالاپوش خود را روی او انداخت و گفت:

- شما نمیتوانید زیر این باران بمانید. لورا نزو، اسبها را بطرف خانه‌ای که در کنار جاده است بیاور.

سپس خود بطرف خانه محقری که در کنار جاده بود و سائیس آن مدتها بود آنرا ترک گفته بودند براه افتاد. با یک حرکت شانه در خانه را باز کرد و بالاپوش خود را روی توده کاهی که در اطاق بود انداخت و واینا را بر زمین گذاشت.

لورا نزو اسبها را بطرف خانه آورد و آن را بدرختی بست و خود به اتفاق فینا وارد اطاق شد.

فرانسسکو به واینا گفت:

- اکنون که تقدیر ما را به اینجا راهنمائی کرده، باید شما را از نظریات خود مطلع گردانم و راجع به آینده تصمیمی بگیریم.

واینا با تعجب پرسید.

- آینده؟ چرا راجع بآینده؟

- خانم، ما نباید دشمن یکدیگر باشیم من بهیچوجه قصد ندارم که این کودک را از شما بگیرم و او را نزد خود آوردم فقط منظورم این بود که نگذارم شافلورانس را ترک کنید.

لورا نزو که علاقه عجیبی به باران و لرزش در هوای طوفانی داشت بطرف در اطاق رفت و سعی کرد که فینا را هم با خود ببرد اما او بهیچوجه میل نداشت زیر باران برود و با نگاه استرحام آمیزی به لورا نزو می نگریست لورا نزو او را نوازش کرد و خود به تنهائی بیرون رفت و پس از اینکه باسبها رسیدگی کرده و دهنه آنها را محکم بدرخت بست بدون ترس از باران که لباسهای او را بکلی خیس کرده بود براه افتاد.

واینا که متوجه غیبت کودک شده بود بطرف در رفت ولی دست نیرومند فرانسسکو او را نگاه داشت. فینا در کنار در نشسته بود و بدشت پهناور که باران چون سیل بر او می بارید نگاه میکرد و منتظر بازگشت صاحب خود بود.

یکساعت بعد وقتی لورا نزو بقدر کافی زبان خود را در زیر باران در آورد و قطرات باران را در کف دست کوچک خود جمع نمود و بهوا پرتاب کرد و از گردش در زیر باران خسته شد به کلبه محقری که الهه عشق را در آنجا گذرانده بود بازگشت واینا و فرانسسکو در کنار یکدیگر نشسته بودند فرانسسکو بواینا گفت:

- عزیزم، فردا من بنزد شما خواهم آمد. آیا منتظر من خواهید ماند؟

واینا جوابی نداد ولی لبخندی زد و تسمه‌های کفش صندل خود را بست

فرانسسکو به واینا کمک کرد و او را بر زین اسب نهاده لورا نزو نیز دوجلوی واینا روی اسب نشست و فرانسسکو گفت:

- خدا حافظ، دوستان عزیز، امیدوارم فردا شب شما را ملاقات کنم.

لورا نزو از اینکه میدید واینا با آن سواد زیبا و دلبر آشتی کرده ناراضی نبود با خود میگفت: «خوب نیست انسان دشمنی داشته باشد. اگر همه مردم با یکدیگر دوست و رفیق بودند چه عیبی داشت!»

وقتی به خانه رسیدند لورا نزو با کمال تعجب مشاهده کرد که سربازان پاپ هنوز در خانه هستند و کالسکه‌ای که قرار بود با آن به رم بروند در مقابل حیاط آماده است و فرمانده دسته درمیان چمنهای پارک مشغول گردش است باربارینا که بدیدن خانم خود چاو دویده بود گفت:

- آه، خانم، کودک را با خود آوردید! پس ما می توانیم حرکت کنیم؟

واینا درحالیکه آه میکشید گفت:

- آری، ما میتوانیم حرکت کنیم.

چند لحظه وعده‌ای که به فرانسسکو داده بود بخاطر آورد ولی بعد با خود گفت: «ممکن نیست حق با مارسل فیسین بود که میگفت باید فلورانس را ترک کنم.»

سپس رو به سربازان پاپ کرد و گفت:

- آقایان، من برای حرکت آماده‌ام؛ هر وقت مایل باشید می‌توانیم حرکت کنیم.

سپس اسبها را بدست میشل مستخدم وفادارش داد و خود بداخل کالسکه رفت و به لورا نزو گفت:

- بیا بالا. آیا از اینکه با من به سفر می آئی راضی هستی؟

کودک به سردی جواب داد:

- آری خانم؛ راضی هستم.

بعد وارد کالسکه شد و رویش را برگرداند و از پنجره شروع بتماشای بیرون کرد. واینا او را به آرامی بطرف خود کشید و گفت:

- آیا طفل عزیزم، اوقاتت تلخ شده؟

لورا نزو با عصبانیت دست خود را از دست واینا بیرون کشید و بطوری این عمل را با خشونت انجام داد که ناخنش پوست لطیف دست واینا را خراشاند و از آن خون جاری شد.

واینا که از این حرکت لورا نزو سخت متعجب شده بود با صدای تحقیر آمیزی گفت:

- ای طفل شرور! مرا بگو که با آن عجله بدنبال تو آمدم و تو را با خود آوردم.

لورا نزو غمناک در گوشه‌ای از نیمکت کالسکه نشسته بود و به واینا نگاه میکرد ولی جدا مصمم بود که اگر واینا مجددا بطرف او دست دراز کند با ناخن به او حمله کند. زن جوان که از رفتار کودک چیزی نمی فهمید با خود می گفت:

- چرا؟ چرا؟ تو دلت نمی خواست بیائی؟ تو میخواستی در فلورانس بمانی؟ آیا بخاطر مالیجناب فرانسسکو البیزی میخواستی در فلورانس بمانی؟

لورا نزو که نزدیک بود عنان اختیار از کفش رها شود و زار بگرید چیزی نگفت و سرش را درمیان بالشهای نیمکت کالسکه مخفی کرد.

واینا نیز سکوت کرده بود. کالسکه بسرعت حرکت میکرد زن جوان هم تا حدی غمگین بود و در نظر مجسم میکرد که فرانسسکو فردا شب بخانه او خواهد رفت و از ندیدن او تا چه حد متاثر و خشمناک خواهد شد.

باربارینا که در نیمکت مقابل نشسته و متوجه حزن و اندوه خانم خود شده بود گفت:

درخصوص بنگاه اندوچ

درشماره‌های ۲۹ و ۳۰ شهریور و نیز ۳ مهرماه روزنامه اطلاعات شرحی درخصوص تخلف داروفروشان انتشار و برسبیل مثال نامی از تجارتخانه «اوندوچ» آلمانی درتهران برده است.

درآخرین شماره روزنامه شرحی نوشته شده که «پرونده تخلف داروفروشان بدادگستری ارسال میشود.»

بدینوسیله میخواسته اند اذهان نمایند نه تجارتخانه اندوچ تخلفاتی متشابه تخلفات تجارتخانه «ب-ک» نموده است. بنگاه اندوچ این موضوع را جدا تکذیب و غیروارد میداند.

بازرسی های مقامات وزارت اقتصادملی نیزچنین نتیجه داده که اختلافات جزئی درمیان بوده که بعض اطلاع تصحیح شده و نیزطریقه معموله بنگاه مذکور از روی دقت و ممارست صحیح بوده و طرز کار و رویه تجارتی بنگاه مزبور برعکس خیلی دقیق و مانند نمونه باموازین دقیق و صحیح وفق میداده. این موضوع مورد تصدیق و تائید آقای وزیراقتصادملی جناب آقای کاشانی و معاون ایشان آقای دکتر فضل‌الله مشاور بوده است.

طبق اظهار بنگاه «اوندوچ» بالغ بر ۴۵ رقم دواجات آنها از قیمت مقرره نیزارزان‌تر دراختیار مشتریان گذارده شده است.

قابل توجه خریداران محترم پیراهنهای رکسی،

بطوریکه مشاهده شده اخیرا یکعده سوءاستفاده گر از شهرت و معروفیت پیراهنهای ما سوء استفاده نموده

پیراهنهای تقلبی را با مارك ساخته شده بنام رکسی بفروش میرسانند

با اینکه جریان امر از طریق مراجع صلاحیتدار تحت تعقیب بوده و نظایر دیگر این سوءاستفاده جمع آوری و عاملین فروش نیز بمجازات خواهند رسید معهذا ما نیز در آینده نتیجه تعقیب مقامات صلاحیتدار را برای اطلاع خریداران محترم و عبرت دیگران انتشار خواهیم داد.

ازمشتریان محترم و همچنین ازفروشندگان متفرقه پیراهنهای رکسی بدینوسیله تقاضا میشود که درموقع خرید و فروش بمارك ما توجه و دقت بیشتری نمایند و برای مزید اطمینان پیراهن رکسی را فقط ازنمایندگان ما بشرح زیر خریداری فرمایند:

تهران خیابان اسلامبول مغازه رکو ۳۵۵ - خیابان شاهرضا مغازه رکس ۷۵۸ - لاله زار نو مغازه هما ۳۵۷ - مغازه حمید - مغازه ماه - مغازه نیك. خیابان نادری مغازه رضانور.

تبریز فروشگاه زیلا مغازه بهنام - کرمانشاه مغازه درستی - فروشگاه پردین - مشهد مغازه گلشن - ساری مغازه مظلومی

عمده فروش: خیابان شاهرضا مغازه رکسی - دالان ماموت فروشان طبقه فوقانی تجارتخانه شایگان و مفید از شهرستانها نماینده معتبر و فعال میپذیریم.

فروشندگان پیراهن رکسی درشهرستانها باتوجه بمفاد این اخطار به موجودی پیراهنهای رکسی خود دقیقا رسیدگی نموده و در خریدهای کلی بعدی نیز توجه لازم را مرعی دارند تا هم موجبات زیان مادی و معنوی خویش را فراهم نساخته و هم ما را مجبور باقدامات قانونی علیه خود نسازند.

آ-۱۴۱۱۴

پیشنهاد بموقع عمل گذاشتن اختراع شماره ۱۶۹۵
راجع بمواد منفجره

صاحب اختراع نامبرده مایل است باصاحبان صنایع در ایران برای عملی کردن اختراع مذکور وارد مذاکره شود
برای اطلاع بیشتر با:
E.I. Du PONT DE NEMOURS AND COMPANY,
Wilmington 98, Delaware, U.S.A.
مکاتبه فرمائید. آ-۱۴۱۳۲

پیشنهاد بموقع گذاشتن اختراع شماره ۱۶۸۹
راجع بمواد منفجره

صاحب اختراع مذکور مایل است باصاحبان صنایع در ایران برای عملی کردن اختراع مذکور وارد مذاکره شود
برای اطلاع بیشتر با:
E.I. DU PONT DE NEMOURS AND COMPANY,
Wilmington 98, Delaware, U.S.A.
مکاتبه کنید. آ-۱۴۱۳۳

فرشهای کهنه خریداری میشود

قبل از فروش فرشهای کهنه به روحانی لاله زار نو
جنب سینما کریستال مراجعه فرمائید تلفن ۳۶۸۵۴

سماور های نفتی ساخت مشهد دارای مارك روحانی میباشد
موقع خرید بمارك روحانی مشهد توجه فرمائید
لاله‌زار نو جنب سینما کریستال روحانی تلفن ۳۶۸۵۴
آ-۱۴۱۵۲ آگهی از یك

آگهی استخدام دانشیار

دانشکده ادبیات تبریز برای تدریس رشته‌های تاریخ ایران جغرافیا زبان فرانسه - زبان انگلیسی - زبان فارسی - علوم ترتیبی بطور جداگانه احتیاج بیك نفر دانشیار دارد داوطلبان میتوانند از تاریخ ۱۵ر۷ر۳۴ تا تاریخ ۲۰ر۸ر۳۴ بادر دست داشتن مدارك لازم جهت ثبت نام در طهران باداره کل تعلیمات عالیه و روابط فرهنگی و در تبریز بدفتر دانشکده ادبیات مراجعه فرمایند.

رئیس اداره کل تعلیمات عالیه و روابط فرهنگی
آ-۱۴۱۵۵ دکتر جلال کسائی

حصر وراثت

بتاریخ ۲۵ر۳ر۳۴ آقای جواد موثقی بشناسنامه شماره ۱۳۸۷۱۰ باستناد یکبرك استشهاد محلی که بامضاء عده ازمعتمدین و موثقین رسیده است و رونوشت شناسنامه و شناسنامه باطل شده متوفی و رونوشت طلاق نامه محمد فلاح - که درسال ۱۳۲۸ متوفیه مطلقه گردیده است دادخواست بشماره ۳۳ر۱ ۲۹۸۶ داده بر اینکه مرحومه بانو انورالسادات موثقی بشناسنامه شماره ۱۳۸۷۸ در تاریخ ۱۹ر۹ر۳۳ در طهران محل اقامت دائمی خود در گذشته است و متقاضی پدر و آقایان علی اکبر فلاح بشناسنامه شماره ۲۹ و علی اصغر فلاح بشناس نامه شماره ۷۹۸ پسران متوفاة و وراث منحصر حین الفوتش می باشند پس از احراز هویت گواهان مراتب سه نوبت متوالی ماهی یکبار در روزنامه رسمی کشور شاهنشاهی و یکی از جراید کثیرالانتشار محلی درج و آگهی میگردد با انقضاء مدت سه ماه از تاریخ نشر اولین آگهی و عدم وصول اعتراض در موعد مقرر برحسب تقاضا اقدام خواهد شد و نیز اگر کسی وصیت نامه از متوفاة در نزد خود دارد در مدت مذکور ابراز و الا هر وصیت نامه سوای رسمی و سری ابراز و ارائه شود از درجه اعتبار ساقط و بلااثر خواهد بود.

دادرس شعبه اول دادگاه بخش طهران محمدرحیم زند
نوبت سوم ۱۹ر۷ر۱۳۳۴
آ-۹۴۳۸ ۳-۳

نماینده انحصاری در ایران شرکت الکترون سرای چیت ساز تلفن ۲۹۳۷۲
آ ۱۳۸۰۲ ۳-۳

جدول کلمات متقاطع شماره ۱۶۱

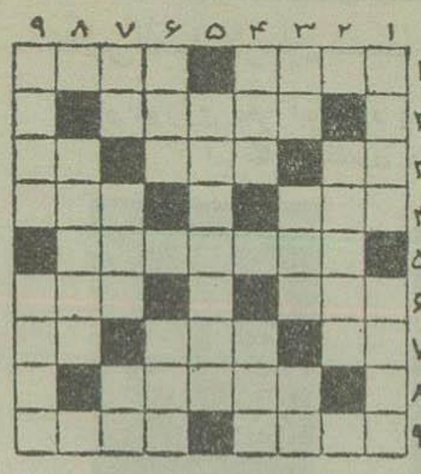

افقی: ۱ - ارزد سفیدان - سابقا هم علف میفروخت و هم غربال ۲ - از صفات بعضی از خزندگان ۳ - ناخن چهارپا - هرچه پائین آن بهن است قله‌اش تیز است - یکی از فنون ۴ - چند سال پیش در کوچه و خیابان دربدر سراغ صاحبش را میگرفتند - سپیدروی سیاه‌دل ۵ - از اسم اولش پیدا بود که مدعی همه هست و باهمه سر دعوا دارد ۶ - از مارکهای اتومبیل - درونش خالی باشد یا پر در هر حال بهوا میرود ۷ - علامت جمع - شعله شبگرد - آنرا ببرید تا دیگر از حیات هیچ نماند ۸ - اندکی مانده است تا ببلند برسد ۹ - ملاحظه می کنید که با همه بلندی بیش از یك خط باکوتاه فاصله ندارد - اگر تا چند سال پیش بر سر شعله میترکید حالا باید دعا کنیم که در دل خاك نترکد!

عمودی: ۱ - اگر میشد که از همه چهره‌ها برداشته شود بسیاری از فرشتگان بصورت دیو در می آمدند - جانشین ۲ - بزرگترین آن: راصفهان لقب از سلطان برده است ۳ - از حیوانات - بی برده - از دهکده‌های اطراف تهران ۴ - نام یکی از قهرمانان افسانه‌ای یونان و کتابی از آندره ژید - اگر نمی نوازید برسر آتش بگذارید ۵ - مقصود چشم زیبای دلدار شاعر است ۶ - آغاز و فرجام همه - گذشتن این نیز نوید پیوستن بآن است ۷ - زیر پا مانده - باخته در شطرنج - از ضمایر هر بی ۸ - تا چند سال پیش شم در آن می‌سوخت ولی حالا برقی آن مد شده است ۹ - از انواع کلاه - جایش همیشه پشت در است.

CalciumSandoz
Chocolate
کلسیم ساندوز شکلات

برای تقویت عمومی بدن رشد کامل اطفال رشد متناسب استخوان بندی اطفال سهولت روئیدن دندان ها و جلوگیری از کرم خوردگی دندان ها جهت حفظ بانوان دارد بسیار موثر است. ۸۸۵۷-۰ (۱)

اگهی استخدام دانشیار

دانشکده پزشکی تبریز برای تدریس رشته‌های سم‌شناسی میکروبشناسی بوست - سم‌شناسی - بطور جداگانه احتیاج به یك نفر دانشیار داوطلبان میتوانند از تاریخ ۲۵ر۷ر۳۴ تا تاریخ ۱۵ر۸ر۳۴ با در دست داشتن مدارك لازم جهت ثبت نام در تهران باداره تعلیمات عالیه و روابط فرهنگی در تبریز بدفتر دانشکده پزشکی مراجعه فرمایند
آ-۱۳۱۶۰ دکتر جلال کسائی

دفتر مشاوره املاك

دهات در اطراف تهران جهت تعویض باخانه و مستقل شهری دارد. خیابان فردوسی، مقابل بانکملی
تلفن ۳۸۰۶۳ آ-۱۴۱۲۲ آگهی مودت

گیتا دختر کولی -۱۸-

طبقات شبها بزرگترین قصر را مسکن خود و بهترین اتومبیلها و زنان را تحت فرمان خود بخواب میدیدند و روزها برای رسیدن بآن دست بکشتن و غارت میزدند و خانه و اتومبیل و اثاثیه و دختران و زنان مرتجعین را هم چنگ میآوردند

این طبقات حداکثر قساوت را انجام میداد که شاید نه فقط از لحاظ خبث نهاد بلکه از لحاظ جهل و شهوت بود و مسلم این اندازه قوه منفکره نداشتند که اگر امتیاز طبقاتی و علامت ارتجاع داشتن خانه یا ملك و اتومبیل است پس اکنون که همین رجاله‌ها مالك آنها شده‌اند امتیاز طبقاتی را با آنهائیکه ندارند بوجود آورده‌اند و این نحو مبارزه برای از بین بردن اختلافات طبقاتی دروغ و عاری از حقیقت است.

هر دسته پس از هر یغما و قتل و غارتی، باشعار های زنده باد دیکتاتوری پرولتاریات بقصر یا بعبارت روز بخانه ملت که مقر حکومت چپالوفسکی و زندان نیلاتما شده بود میآمدند و آنجا را طواف کرده و نجات دهنده خود یعنی چپالوفسکی را زیارت میکردند و میرفتند.

نم کم دکان های اغذیه فروشی نیز بهمان ترتیب بوسیله نظامیان بازو حوایج مردم برطرف میشد زیرا صاحبان آنها یا متمکن بودند و مخفی یا کشته شده و یا دکان آنها ناچیز بوده که خود را در صف پرولتاریات آورده و مشغول جمع سرمایه شده بودند.

کشتگان روز بروز رو بفزونی مینهاد و هر کس با کسی اندك اختلافی داشت و زورش میرسید او را نابود میکرد.

انعکاس این عملیات در شهرستان و دهات جهنم واقعی را بوجود آورده و آنرا مجسم مینمود.

بدیهی است چون بعضی از روحانیون و علمای مذهبی طبق تعالیم مذهبی با آن وضع مخالف بوده و آنرا غیر انسانی مینامیدند مبارزه با مذهب بنام افیون اجتماع بر همه این مصائب اضافه شد.

درهمین ایام بود که گیتا با پرفسور ملاقات نموده و از او مشورت کرد که آیا میشود ترتیبی فراهم آورد و از این کشتار و خرابکاری دیگر جلوگیری کرد.

پروفسور برای او ثابت کرد که این کشور همیشه جمعیتش زیاد و در نتیجه بیکاری در آن زیاد بوده یعنی مصرف کننده زیاد داشته و قسمتهای تولیدی آن محدود بوده است

بنابراین هر اندازه از مصرف کننده با اینگونه انتقامها که شود و خرابی زیاد کردند مال بین نیروی مصرف کننده و نیروی تولید کننده بیشتر خواهد شد و اگر بجائی رسد که قدرت تولید بر مصرف بچربد همه در رفاه زندگی خواهند کرد و پس از اینهمه خرابی مسلم آدم بیکار پیدا نخواهد شد

گیتا که سرش از این تئوری اقتصادی که هزاران دیوانه در راه آن جان میدهند بدوار آمده بود خود را جمع کرده و گفت شما میتوانید باو بفهمانید و آوردن یك تئوری دیگر یك تحول عظیم بوجود آورید.

یعنی بعوض اینکه جمعیت را باندازه قدرت تولید از بین ببرید قدرت تولید را باندازه کثرت جمعیت افزایش دهید و بعد بشوخی گفت و من اگر یکهزارم معلومات شما را میداشتم در این راه باشما کمك میدادم

درهرحال پروفسور او را با تئوری اشباع آشنا کرد و گفت کلیه عملیات ما تابع این تئوری است هر وقت هر چیزی بحد اشباع رسید یا ساکت میشود یا مسیر دیگر در پیش میگیرد انقلاب نیز همین

۱۳ من تریاک

خبرنگار ما از خرم آباد مینویسد: اتومبیل شماره ۱۲۲۳۱ مقدار ۳۶ کیلو و هفتصد گرم تریاک قاچاق بوسیله مامورین کشف شد.

اولین قربانی زمستان امسال...؟

هوای دامغان و شهرستانهای شمال شرقی بقدری سرد شده که مردم بزحمت از منزل خارج می‌شوند

خبرنگار ما از دامغان اطلاع میدهد: چند روز است که بادهای سرد هوای دامغان را بکلی تغییر داده و طوری شده که مردم بزحمت از منزل بیرون می‌آیند. یکی از اهالی بنام «باقر مهدی» در بین راه گردنه چنگی و کلانه بر اثر سرمای شدید از پای درآمده و جسد خشک شده او را مامورین به اداره بهداری آوردند. رئیس بهداری از وی معاینه بعمل آورد و تشخیص داده شد که بدن مشارالیه بر اثر سرمای سخت بکلی سیاه شده و تلف گشته است.

اتوبوسی واژگون شد و یک نفر بقتل رسید

خبرنگار ما از کنگاور مینویسد: هفته گذشته اتوبوس شماره ۳۲۳ کرمانشاه برانندگی جواد که بطرف همدان در حرکت بود، در گردنه «بیدسرخ» بین کنگاور و صحنه از جاده خارج و واژگون شد و یکی از مسافرین از نام «گلی» بر اثر پاره شدن شکم آقا بدرود حیات گفت، سه نفر دیگر سختی مجروح شده‌اند.

هنوز کتب درسی نرسیده و شاگردان بلاتکلیفند

مخبر ما از ساوه تلگرافی گزارش میدهد: در حدود ۱۸ روز از افتتاح مدارس میگذرد و هنوز کتاب‌های درسی شاگردان مدارس ابتدائی این شهرستان نرسیده است.

نکته قابل توجه اینکه از طرف مدیران دبستان‌ها، و کلیه کتاب‌های درسی از شاگردان گرفته شده و هنوز کتابها را تحویل نداده‌اند. دخالت وزارت فرهنگ در این کار علاوه بر تولید نارضایتی در بین مردم باعث رکود کار کتابفروشان نیز شده است.

اهالی انتظار دارند حال که وزارت فرهنگ را سا باین کار مبادرت کرده هرچه زودتر کتابهای درسی که پول آنها را از مردم قبلا گرفته است ارسال دارد.

طویلترین خیابان یزد

خبرنگار ما از یزد مینویسد: چندی قبل از طرف شهرداری یزد شروع بامتداد خیابان ابراهیم شد. اکنون قسمت عمده آن تمام شده و عمله‌ها سرعت مشغول خراب کردن آن هستند و احتمال میرود تا آخر مهرماه احداث خیابان خاتمه یابد. طول این خیابان در حدود دو کیلومتر و نیم و عرض آن ۲۵ متر و از طولانی‌ترین خیابانهای یزد خواهد بود.

کنک کاری و سرقت

مخبر ما از شیروان اطلاع میدهد دو نفر بنام کربلائی برات و ابراهیم زینل در بیرون دروازه جنورد شخصی را بنام «چراغعلی» کنک زده و پس از آن یکصد و سیزده تومان وجه نقد او را بسرقت بردند.

پس از شکایت چراغعلی مامورین شهربانی بتعقیب پرداختند و مجرمین را دستگیر کردند.

وضع بهداری صورت درهم برهمی دارد

مخبر ما از میاندوآب تلگرافی اطلاع میدهد: مدتیست وضع بهداری این شهرستان مختل شده و رسیدگی بوضع بیماران بصورت نامطلوبی درآمده است.

روز ۱۲ مهر بین رئیس بهداری و یکی از کارمندان زد و خوردی روی داد و کارمند مزبور مجروح شد. متعاقب آن کلیه بیماران ستری را از بیمارستان و درمانگاه اخراج کردند و بعدا چون دیدند این وضع خوب نیست، عده‌ای از آنها را چمن آوری و مجددا ستری کردند.

وعده ساختمان سد (درونگر) و نصب کارخانه برق

مخبر ما از درگز مینویسد:

چندی قبل آقای سرمد نماینده مجلس شورای ملی وارد درگز شد. آقای سرمد درباره احتیاجات درگز با مامورین و معتمدین محلی مذاکره کرد و قول داد که درباره ساختمان سد «درونگر» و نصب کارخانه جدید برق که فعلا در محل موجود است، اقدام فوری مبذول دارد.

اهالی نیز تقاضای خود را باطلاع ایشان رسانیدند و متذکر شدند که بهداری درگز فاقد وسایل لازم است و حتی جراح و قابله ندارد. همچنین تقاضا کردند که چون نفوس درگز اخیرا افزایش یافته و پاسبان بحد کافی نیست موافقت شود که عده‌ای پاسبان استخدام کردند.

سوگواری در صحن مطهر

خبرنگار ما از قم گزارش میدهد: از شب ۲۱ ماه صفر مجلس سوگواری در صحن مطهر از طرف آستانه مقدسه منعقد شد و آقای فلسفی واعظ شهیر بوسیله بیانات خود مستمعین را مستفیض میکنند.

این مجلس تا آخر ماه صفر ادامه خواهد داشت.

تودیع و قدردانی از رئیس دانشکده ادبیات

خبرنگار ما از تبریز تلگرافی گزارش میدهد: بعد از ظهر روز یکشنبه بپاس خدمات هشت ساله آقای دکتر محمد تعلیمی رئیس دانشکده ادبیات و دانشسرای عالی تبریز که بطهران منتقل شده است، از طرف لیسانسیه‌های عضو انجمن تسلیح اخلاقی، مجلس تودیعی در باشگاه انجمن تشکیل شد.

در این مجلس آقای گلشائیان استاندار آذربایجان رؤسای ادارات لشکری و کشوری، استادان دانشگاه، عده‌ای از رجال و معاریف شهر شرکت داشتند. ابتدا آقای نجم آبادی نایب رئیس انجمن، مجلس را افتتاح کرد و آقای دکتر لشائی یکی از لیسانسیه‌های دانشکده بیوگرافی مختصر آقای دکتر تعلیمی را باطلاع حضار رسانید. بعد از ایشان آقای دکتر تعلیمی شرحی درباره پیشرفت و ترقی دانشگاه تبریز ایراد و موفقیت دانشگاه را تحت توجه شاهنشاه خواستار شد. مجلس تودیع مقارن ساعت ۶ و نیم بعد از ظهر پایان یافت.

شب نیز مجلس ضیافتی بشام از طرف لیسانسیه‌های دانشکده بافتخار ایشان در هتل متروپل برگذار شد و پریشب نیز از طرف آقای دکتر صفی‌زاده استاد دانشگاه ضیافتی بهمان عنوان ترتیب داده شد.

کودک نوزادی را در قوطی حوله مستراح قطار مسافری شمال یافتند

مامورین پلیس راه‌آهن از کودک پرستاری نموده و او را بشیرخوارگاه ساری فرستادند

خبرنگار ما از پل سفید مینویسد: ساعت ۹ و ۴۵ دقیقه بعد از ظهر روز ۱۵ مهرماه هنگامی که قطار تهران وارد بندرشاه شد، پس از پیاده شدن کلیه مسافرین، مامور تنظیف واگن مشغول جارو نمودن و نظافت قطار گشت.

هنگامیکه یکی از کوپه‌ها را جارو میکرد، صدائی شنید و متوحش شد. از این جهت رفقای خود را بکمک خواست و باتفاق آنان در سالن بجستجو پرداخت. پس از لحظه‌ای تجسس، متوجه شدند که صدا از داخل مستراح بگوش میرسد، بآنجا رفتند ولی طفل را نیافتند، بازگشتند و با کمال تعجب در جعبه حوله‌های استعمال شده مستراح، کودکی را یافتند که در قنداق پیچیده شده و لباس شیک و تمیزی در بر دارد یک بطر نیز محتوی قندداغ در روی سینه و یک کفش قرمز رنگ زیرسر و پستانک صورتی رنگ در دهان نوزاد بوده است.

مراتب باطلاع پاسگاه پلیس راه‌آهن رسید. مامورین بلافاصله کودک را برداشتند و برای معاینه به بهداری بردند. در بهداری معلوم شد که کودک مزبور چهار ماهه است. پس از تنظیم گزارش و صورتمجلس، بدستور مقامات راه‌آهن بندرشاه صبح روز ۱۶ مهر ماه او را بساری اعزام داشتند تا در بهداری شهرستان ساری تحت نظر پرستاران نگهداری شود و با شیر خوارگاه روانه گردد.

بطوریکه مامورین قطار اظهار میدارند، کودک مزبور در تمام این مدت که از این دست بآن دست میگشته خندان و دارای محبت هر بیننده را خود جلب میکرده است، بحدیکه چندین در طول راه بین بندر شاه و ساری از دیدن روی خندان و بشاش کودک بشدت متاثر شده و از پستان خود او را شیر دادند.

لایحه جدید سازمان بیمه‌های اجتماعی کارگران

وقانون کار و لوایح حفاظت فنی و شرکتهای تعاونی

باچاپ و کاغذ نفیس منتشر شد

به بهای ۱۵ ریال از روزنامه فروشها خریداری فرمائید

آ-۱۴۱۴۴ ۱-۲

توتون قاچاق

خبرنگار ما از ملایر مینویسد: مامورین بنصرت‌الله رشدی ظنین شده و پس از بازرسی منزلش ۵۰ من توتون قاچاق در ۷ گونی کشف گردید

خلاصه اخبار شهرستانها

اصفهان - بمنظور جلوگیری از خطرات آبله، از طرف بهداری استان دهم دسته‌های سیار در شهر و حومه، مردم را بر ضد این مرض تلقیح میکنند.

شاهی - تیمسار سرتیپ نوربخش فرماندار مرکز ناحیه شمال، آسایشگاه اسلحه خانه کلاس درس و میدان تیراندازی را در شاهی بازدید کرد.

دامغان - اولین کمیسیون مبارزه با تریاک تشکیل شد.

صومعه‌سرا - صندوق پست جدید بازار همیشه بسته است و نمیتواند قابل استفادهٔ مردم باشد

تقاضای اهالی اینست که صندوق مزبور در میدان محمدیه نصب گردد

نهاوند - آقایان میراحمدی، علائی و مهندس شایسته و سرهنگ اردلان برای رسیدگی بشکایات مردم وارد شدند و پس از بررسی شکایات بمرکز باز گشتند.

آمل - برای بستن اماکن فساد، آقایان کیانوری دادستان، وزیری کفیل فرمانداری و سرهنگ علاء رئیس شهربانی ۵۱ قهوه‌خانه را مورد بازدید قرار دادند و ۳ لوله تریاک کشف شد.

بیجار - سهمیه قند و شکر در نهایت بیطرفی و بی‌نظری توزیع شد.

بیجار - اهالی تقاضا دارند برای این شهرستان نیز تلفن خودکار در نظر گرفته شود.

ساوه - سارقی بنام طیب علی قهرمانی شاهسونی دستگیر شد.

شیروان - کلنگ ساختمان شرکت برق شیروان توسط آقای میرنیا شهردار بزمین زده شد.

آمل - دو ماه قبل یکی از سارقین معروف بنام رحمت چهاربندی دستگیر شد و کمیسیون امنیت او را محکوم بتبعید ببلوچستان کرد. اما ژاندارمری دیناری اعتبار برای حرکت دادن او نداد.

خمین - ماموریت آقای سرکردخانی رئیس قسمت سرباز گیری خاتمه یافت

اردبیل - در قراء اطراف اردبیل بیماری سرخک شیوع پیدا کرده است.

میانه - آقای دادپرور برای رسیدگی باختلاف اهالی وارد شد.

خرمشهر - در منزل یکی از کارمندان راه‌آهن حریقی رویداد که پس از ۴ ساعت با جدیت کارکنان راه‌آهن و کمک خاموش شد.

شیروان - دوشیزه نسرین ۱۸ ماهه دختر آقای حسین اسلامی در حوض افتاده و خفه شد

اهواز - از طرف آقای نجم‌الملک استاندار خوزستان باداره کار دستور داده شد کمیسیونی برای رسیدگی بشکایات و تقاضای کارگران تشکیل شود.

شاهی - آقای مهندس اصفهانی رئیس مبارزه با آفات شمال اظهار داشت که امسال مبارزه با آفات نباتی نتیجه رضایت بخشی داده است.

شهسوار - آقایان شهردار و رئیس بهداری بمغازه‌های اغذیه‌فروشی سرکشی کردند و در چند جا غذاهای فاسد را معدوم ساختند و شخصی را که قصد صدور ماهی داشت، توقیف و ماهیها را حراج کردند.

نهاوند - اکیپ تیراندازی بسرپرستی آقای ستوان ۲ هاشمی افسر اعزامی ژاندارمری کل کشور بسمت آقای سرهنگ سعادت افسر هنگ ژاندارمری همدان وارد شد و پس از انجام تیراندازی و آزمایش از کلیهٔ افراد گروهان ژاندارمری بمرکز باز گشت.

شوشتر - هنوز اداره قند و شکر شوشتر میزان سهمیه سابق را بین مردم توزیع میکند.

یزد - برای هفت نفر از بازداشتیهای متهم بتوطئه در تخویف یزد قرار منع تعقیب صادر شده و آزاد شدند. کو یا بقیه نیز آزاد خواهند گشت.

بیجار - سهمیه قند و شکر در نهایت بیطرفی و بی‌نظری توزیع شد.

بیجار - اهالی تقاضا دارند برای این شهرستان نیز تلفن خودکار در نظر گرفته شود.

ساوه - سارقی بنام طیب علی قهرمانی شاهسونی دستگیر شد.

شیروان - کلنگ ساختمان شرکت برق شیروان توسط آقای میرنیا شهردار بزمین زده شد.

آمل - دو ماه قبل یکی از سارقین معروف بنام رحمت چهاربندی دستگیر شد و کمیسیون امنیت او را محکوم بتبعید ببلوچستان کرد. اما ژاندارمری دیناری اعتبار برای حرکت دادن او نداد.

خمین - ماموریت آقای سرکردخانی رئیس قسمت سرباز گیری خاتمه یافت

اردبیل - در قراء اطراف اردبیل بیماری سرخک شیوع پیدا کرده است.

میانه - آقای دادپرور برای رسیدگی باختلاف اهالی وارد شد.

خرمشهر - در منزل یکی از کارمندان راه‌آهن حریقی رویداد که پس از ۴ ساعت با جدیت کارکنان راه‌آهن و کمک خاموش شد.

شیروان - دوشیزه نسرین ۱۸ ماهه دختر آقای حسین اسلامی در حوض افتاده و خفه شد

اگهی استخدام دانشیار

دانشکده پزشکی اصفهان برای تدریس رشته های میکرب‌شناسی - سرم‌شناسی - انگل‌شناسی روانی - پوست - اعصاب - مامائی - پیولوژی حیوانی - سل - بافت شناسی

بطور جداگانه احتیاج به یک نفر دانشیار برای رشته‌های پوست کالبد شناسی بافت و روان‌شناسی مقارنا کوینامی - پزشکی داخلی - داروسازی.

بطور جداگانه احتیاج بیک نفر دستیار دارو داوطلبان میتوانند از تاریخ ۲۰ر۸ر۳۴ تا تاریخ ۱۵ر۸ر۳۴ و با در دست داشتن مدارک لازم جهت ثبت نام در تهران باداره کل عملیات عالیه و روابط فرهنگی و در اصفهان بدفتر دانشکده پزشکی مراجعه فرمایند.

رئیس اداره کل تعلیمات عالیه روابط فرهنگی دکتر جلال کسائی

آ-۱۴۱۵۸-۱

قابل توجه مشتریان محترم لباس‌شوئی نخور

این لباس شوئی از محل سابق خود واقع در خیابان نادری بخیابان سعدی بالاتر از شرکت بیمه کوچه بدایعی انتقال یافت.

آ-۱۴۱۳۹ ۱-۱۰

تمدید مدت پرداخت ودیعه تلفن

بنا بدستور جنابان آقای وزیر پست و تلگراف و تلفن از نظر رفاه و ارفاق بمتقاضیانی که نتوانستند تا روز ۱۵ر۷ر۳۴ ودیعه مربوطه را بانک بپردازند مهلت مزبور تا ۱۵ر۸ر۳۴ تمدید میشود بنابراین آقایان متقاضیان تلفن که از سال ۳۰ ببعد تقاضای کتبی بشرکت داده‌اند از این مهلت استفاده فرموده هرچه زودتر ودیعه مورد تصویبنامه شماره ۱۳۷۲ - ۱۲ر۵ر۳۴ را ببانک ملی شعبه فردوسی (از ۴ بعد از ظهر تا ۷ هر روز) بپردازند.

بدیهی است هرگاه از این فرصت نیز استفاده نشود شرکت بهیچوجه تعهدی نسبت بواگذاری تلفن بایشان نخواهد داشت.

آ-۱۴۱۵۳ ۱-۲ شرکت سهامی تلفن ایران

اگهی قبول بیمار

دانشکده دندانپزشکی همه روزه صبح‌ها برای کشیدن و پر کردن دندان معالجات لثه و بیماریهای دهان و دندان بیماران را میپذیرد ۱۴۱۵۷-۱

رئیس دانشکده پزشکی دکتر اقبال

بمالکین انبیه و اراضی و مستغلات تهران

پیرو آگهی شماره ۵۰ر۱۱۲۶ر۵۹۳ ۱-۳۱ر۴ر۳۴ در مورد تسلیم اظهارنامه مربوط بعوارض بر مالکین چون عده‌ای از مالکین تاکنون موفق به تسلیم اظهارنامه نشده‌اند منظور ارفاق با آنان بدینوسیله مهلت مقرره آگهی قبل تا پایان مهرماه سال جاری تمدید و متذکر میشود چنانچه در این مدت در تسلیم اظهارنامه اقدام نکنند علاوه بر صدور اخطاریه برابر ماده ۸ تصویبنامه ۳۶۸۴۹ر۱۷ر۳۳ مشمول بیست درصد اضافه عوارض مقرره نیز خواهند شد بنابراین انتظار دارد مالکین انبیه و اراضی و مستغلات تهران از این فرصت استفاده نموده بامراجعه باداره کل درآمد شهرداری باخذ نمونه مخصوص اظهارنامه مبادرت و ضمن تسلیم اظهارنامه تنظیمی عوارض شش ماهه اول سال جاری را پرداخت نمایند

شهردار تهران

آ-۱۴۱۶۲

اجناس شرکت تعاونی مصرف ارتش

از قبیل خواربار، قماش، بلور، خرازی، کفش، بافندگی و غیره در دسترس عموم مصرف کنندگان گذارده شده است.

شرکت تعاونی مصرف ارتش، خیابان سوم اسفند شعب در دولت و میدان تجریش

آ-۱۴۱۴۲ ۱-۳

مفقود شده

یکبرگ قبض ثبتی بشماره ۹۰۷۵۸ بمبلغ هشتاد هزار ریال بابت مال‌الاجاره اردی بهشت ماه ۱۳۳۶ خانه مورد اجاره شرکت ملی نفت ایران که برای وصول ببانک بازرگانی ایران برگذار شده مفقود گردیده این قبض در دست هر کس پیدا شود از درجه اعتبار ساقط و باطل است مراتب باستحضار دفتر اسناد رسمی مربوطه و ادارات ذی صلاحیت و شرکت ملی نفت ایران رسیده است.

آ-۱۴۱۴۷ عباس پورمشیری

-۱۹- گیتا دختر کولی

حال رادارد نباید آنرا در وسط آن متوقف کرد بلکه باید بحد اشباع رسید آنگاه بدون اندک اعمال قدرت خاموش میشود و آرام میگردد

در اینجا نیز لازم بدخالت ما نیست آنقدر بالا و پائین میرود که تعادل برقرار گردد دیگر حساب اجتماعات از مبحث احساسات و فلسفه و خیال خارج و همه چیز تحت حساب و دیالتیک قرار گرفته است توسعات این انقلاب هر اندازه بزرگ باشد از جبر اشباع خارج نخواهد شد

البته برای کینا اینهم مانند صدها تئوری دیگر جز چند کلمه که رویهم کرده بودند مفهومی نداشت معذلک نگفته تئوریسین بزرگ حزب تسلیم شد.

- اما بالاخره تعادل برقرار، حتی قدرت تولید بر مصرف کنندگان افزایش یافت و انقلاب آرام شد و یک مشت مردم خسته و کوفته یا مصیبت دیده و پدر و مادر و خواهر و برادر یا زن و یا شوهر مرده و از هستی ساقط شده عکس العمل نشان داده خاموش شدند و بحال اغماء افتادند

اینک محور فعالیت در خانه ملت آغاز شد و چپالوفسکی دست بکار شد.

یکی از عملیات عجیب مردم یا بهتر گفته باشیم طبقه پرولتاریات شکستن زندان و آتش زدن آن بود و کلیه زندانیان دوشادوش آنان بعملیات پرداخته بودند.

- در این حکومت نیز مخالفین جز نیلاتسا که در قصر زندانی بود همه در همان روزهای اول تیرباران شدند و زحمت نگاهداری و تغذیه آنان را طبق اصول اقتصادی پذیرفتند. بنابراین نیلاتسا در خانه ملت زندانی بود و در خانه ملت نیز باید محاکمه شود.

این محاکمه از لحاظ روانشناسی بسیار مهم و بجا بود اول آنکه خیانت او بر پرولتاریات باید روشن باشد تا از عمل خود وقتلهائیکه مرتکب شده‌اند همیشه مفتخر باشند دوم آنکه باید معلوم شود که عده از افراد ارتجاع سیاه با نیلاتسا همکاری کرده و رابط سرمایه‌داران و او بوده و مقادیر بسیاری باو داده‌اند تا بحمایت آنان بپردازد و طبقه پرولتر بحق خود نرسند و سوم آنکه باید ارتجاع سیاه بین‌المللی بوسیله او نقشه طرح کرده که فرشتگان آزادی (افراد کشور سلایف که در آنجا بودند) را بربایند و یا بقتل برسانند. اینها همه میباید در خانه ملت و در حضور ملت بوسیله نیلاتسا اقرار و اعتراف کرده!

محاکمه سنیور نیلاتسا

در روزهای انقلاب و آتش زدن زندان کلیه آلات شکنجه و اختراعاتیکه خود چپالوفسکی هنگام تصدی زندان برای گرفتن اقرار و یا وادار کردن باعتراف بوجود آورده بود طعمه حریق شد و گرفتاریهای اداره انقلاب و کشور دیگر برای او فرصتی باقی نگذارد که در این مدت قلیل آلات شکنجه نوی بوجود آورد. تنها آلت شکنجه که وجود داشت و در خانه ملت باقیمانده همان آلت عجیبی بود که برای باقرار آوردن کولاش آورده شد و همان نیز برای نیلاتسا در نظر گرفته شد.

نیلاتسا با اینکه ادمی قوی هیکل و با ابهت بود در این مدت زندانی کاملا ضعیف شده بود علاوه بر این دست و پای او را در زنجیرهای کلفتی قید کرده بودند بطوری که خیال فرار او اصولا محال بود و خاطر همه از این لحاظ جمع بود.

از دکتر ذوالعین

-۴-

نظری به افریقای شمالی

تقریبا تمام جاده‌های مهم و بررفت و آمد اسفالت شده درمورد لوله کشی هم گرچه دکرش بیمناسبت است ولی چون برای ما هنوز از مسائل روز است باید خاطر نشان کرد که در آنجا از مدتها پیش تمام شده و ضم کشاورزی هم خوب و در اغلب مناطق بهره برداری با وسایل جدید و ماشینی انجام میگیرد. سدهای بزرگ ساخته شده یا در دست ساختمان است.

مخصوصا الجزایر در قسمت شمال باخاك اصلی فرانسه چندان فرقی ندارد و در یك مسافرت سریع و سراسری در ساحل مدیترانه انسان خود را در سواحل اروپائی فرانسه تصور میکند نه در افریقا.

وضع بهداشت نیز نسبت بسابق قابل مقایسه نیست با ترقیات کشاورزی و صنعتی جمعیت نیز در ترقیست و شهرهائی هستند که در ظرف نیم قرن جمعیتشان ده برابر شده بندر کازابلانکا که در پنجاه سال قبل یعنی پیش از ورود فرانسویان نامی از آن برده نمیشد در مدتی کمتر از نیم قرن امروزه از لحاظ تجارتی یکی از بنادر بزرگ جهان محسوب میشود.

اینها همه حقایقی است که نمی‌توان کتمان کرد ولی باید این را هم در نظر داشت که دامنه ترقیات تا آنجا پیش رفته که بمنافع فرانسویان مربوط بوده و در آنجا که منافع اهالی بومی تنها بحساب می‌آمده دامنه این ترقیات نیز متوقف مانده است.

علاوه بر این باید کوشزد کرد که تقریبا فقط اروپائیان هستند که از این ترقیات استفاده میکنند یعنی در محلات جدید شهر اقامت دارند از جاده های اسفالت شده و سرویس‌های حمل و نقل استفاده میبرند از اقدامات بهداشتی برخوردارند و منافع صنعتی و کشاورزی قبل معمولا بجیب آنها میرود و خلاصه باید گفت مسلمانان بطور کلی دوامل این ترقیات هستند نه هدف آن.

سرنوشت کلنی فرانسوی

مسئله دیگری که بر اشکالات موجود میافزاید موضوع حفظ جان و مال اتباع فرانسویست که در آفریقای شمالی ساکن و برای همیشه مستقر شده اند.

امروزه این عده تقریبا بر کلیه امور دولتی و ملی مسلط هستند و معلوم نیست اگر روزی فرانسه از نفوذ خود صرفنظر کند و دست از حمایت آنان بردارد و یا بنحوی ملیون بروز شوند با اینان چگونه معامله خواهند کرد.

آیا برای همیشه در آفریقا مستقر شده و در تحت رژیم دیگر موفقیت خود را حفظ خواهند کرد یا اینکه براثر کشمکشها و تضییقات مجبور بترك این سرزمین میشوند؟

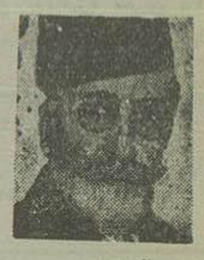

بیت توس

در اینجا باید یادآوری کرد که افراد و شرکتهای فرانسوی با بکار انداختن سرمایه‌های عظیم خود تقریبا قسمت اعظم اقتصادیات این مناطق را در دست دارند.

این سرمایه‌ها که در شعب مختلفه بکار افتاده تمام زیانه ترقی اقتصادیات کرده و میکند و در بسیاری از موارد وجود این سرمایه‌ها بنفع طرفین است یعنی گرچه منظور سرمایه داران جلب منافع شخصی است ولی بطور غیر مستقیم بومیان نیز از نتایج آن برخوردار میشوند.

بهرحال تعیین تکلیف این افراد و این سرمایه‌ها که در واقع رکن اعظم قدرت فرانسه را در این سرزمین تشکیل میدهند از مسائلی است که حل آن بسیار دشوار مینماید زیرا از طرفی باقیماندن اینها و ادامه این وضع باعث ناراحتی بومیان خواهد بود و از طرف دیگر مراجعت دادن این افراد بوطن خود و نقل و انتقال این سرمایه‌ها بیش از متجاوز از نیم قرن ایجاد علاقه و استقرار کار ساده و آسانی نیست

ترس از حاکمیت شدن آهنگا

در اینجا باید بموضوع دیگری اشاره نمود که بوسیله آن میتوان علت اتخاذ سیاست خشن فرانسه را در مقابل نهضتهای ملی افریقای شمالی توجیه کرد.

این موضوع عبارت از نفوذ روز افزون سرمایه‌های امریکائی در این قسمت آفریقا است.

آثار این نفوذ در مراکش که از لحاظ موقعیت جغرافیائی بیشتر با امریکا در تماس است کاملا علنی است و مظاهر آن در همه نقاط این کشور دیده میشود

الغلاوی
پاشای مراکش

تاریخ علاقمندی آمریکا باین سرزمین از اواخر جنگ دوم هنگام پیاده شدن سربازان این کشور برای آزاد کردن این مناطق شروع میشود. از این تاریخ ببعد است که سرمایه های آمریکائی بعناوین مختلفه در شعب متعدد اقتصادی این سرزمین رخنه کرده اند.

یك نظر کلی به نقشه مراکش و در نظر گرفتن موقعیت جغرافیائی آن که بین آمریکا و اروپا قرار گرفته است علت این علاقمندی آمریکا را به این سرزمین روشن میکند.

دخالت آمریکا در اداره شهر بین‌المللی طنجه پس از جنگ دوم جهانی از دلایل این علاقمندیست.

فرانسویان خوبی میدانند که آمریکائیان با سیاست اعتدالی که در باره نهضت آفریقای شمالی اتخاذ کرده اند هدفی جز استقرار نفوذ سیاسی و اقتصادی خود در این سرزمین ندارند

این سیاست آمریکا فرانسویان را متوحش کرده و بر آنان مسلم است که اگر آنها میدان را خالی کنند و ملیون را آزاد بگذارند دیر یا زود آمریکا بطریق دیگر جانشین آنان خواهد شد و از هم اکنون آثار چنین تحول احتمالی آشکار است چنانکه عده زیادی از کارگران و سرمایه‌داران و شرکتهای اروپائی در مراکش که از سرازیر شدن سرمایه های آمریکائی نفع سرشاری میبرند بی میل نیستند که روزی نفوذ آمریکا جانشین قدرت فرانسه شود.

شاید فرانسویان هم اگر مطمئن میشدند با اعطای استقلال باین سرزمین نفوذ اقتصاد ایشان از بین میرفت سیاست شدید فعلی را پیش نمیگرفتند و از نظر سیاسی با طرفداران استقلال کنار میامدند ولی همانطور که گفته شد نگرانی آنها اینست که عقب نشینی آنها در زمینه سیاسی با از دست دادن بازارهای آفریقای شمالی همراه باشد؛ این کشورها که هنوز قادر نیستند از لحاظ اقتصادی سیاست مستقلی داشته باشند با توسل بامریکا تحت نفوذ این کشور در آیند.

از روی قرائن میتوان گفت که این ترس فرانسویان نیز کاملا بجاست

سرمین «تنوع و تضاد»

این بود بیان مختصری از وضع فعلی افریقای شمالی، پیش بینی اینکه ادامه این وضع بکجا میانجامد کار آسانی نیست مسلمانان و فرانسویان هردو در این سرزمین تمدن و مشخصات خود را حفظ کرده اند و با وجود تماس زیادی که باهم دارند معذلك نه قابل حل در یکدیگر هستند و نه میتوانند مخلوط بمانند.

رسوم و آداب و معتقدات و نحوه زندگی آنها بحدی مستقل و دست نخورده مانده است و بحدی طرفین در حفظ آن مصر هستند که نمیتوان امیدوار بود این دو تمدن روزی با یکدیگر ترکیب شوند و تمدن واحدی که خاص این سرزمین باشد بوجود آورند.

این تنوع و تضادی که در طرز تفکر و نحوه زندگی و آداب و رسوم و غیره همه جا مشهود است از قدیم نظر سیاحان و مسافرین خارجی را بخود جلب کرده و بهمین دلیل بوده که اغلب آنان باین قسمت از افریقا نام سرزمین «تنوع و تضاد» را داده اند.

نکته جالب توجه اینکه با ترقی افکار و تبلیغات مختلف روز بروز این دو دسته از هم متمایزتر و نسبت بیکدیگر بی اعتناتر و بدبین‌تر میشوند و در شرایط فعلی راه حلی که بتواند طرفین را راضی نگاهدارد یا لااقل برای مدتی آرام کند بنظر مشکل می‌نماید.

ناتمام

آگهی مناقصه تیاری دوهزار صندوق چونه تریاك

بنگاه کل صادرات تریاك ایران عمل تیاری چونه کالاهای مرفینی دوهزار صندوق تریاك را که در حدود یکصد و بیست (۱۲۰) مردار ان محصول خراسان واز دل مقدار و شیره تریاك مورد عمل نیم مال است باشرائط زیر مناقصه میگذارد.

۱- پیشنهاددهندگان میتوانند قبلا برای بدست آوردن اطلاعات راجع بمیزان مرفین و وزن قرصهای تریاك و طرز مالش و تعداد قرصیکه روزانه باید تهیه شود در مرکز باداره فنی بنگاه کل صادرات تریاك ایران و در شهرستانهای اصفهان - شیراز - مشهد به بنگاه صادرات تریاك مراجعه و هر گونه توضیح و اطلاعات بیشتری که مورد نیاز آنان باشد کسب نمایند.

(تخصص پیشنهاددهندگان در امر تیاری چونه تریاك و تشخیص مرفین ضروری و حتمی است)

۲- پیشنهاددهندگان باید دستمزد تیاری هر صندوق چونه تریاك را که ۱۶۰ قرص و بوزن تقریبی ۷۲٫۵۰۰ کیلوگرام میباشد تعیین نمایند بدیهی است سوای کاغذ لفاف قرص پیچی و نخ و صندوق چوبی و جعبه حلبی که بعهده بنگاه است بقیه هزینه های مربوط بعمل تیاری بعهده برنده مناقصه خواهد بوده.

۳- پیشنهاددهندگان باید پیشنهادات خود را در پاکت سربسته و لاك و مهر شده که روی آن قید شده باشد (مربوط بمناقصه تیاری چونه تریاك است) تا آخر وقت اداری روز دوشنبه اول آبان ماه در طهران باداره کل دفتر وزارت دارائی و در شهرستان های اصفهان - شیراز - مشهد ببنگاه صادرات تریاك آنجا تسلیم و رسید دریافت دارند.

۴- پیشنهادات واصله باید قطعی بوده و مقید بهیچگونه شرطی نباشد و ضمن آن صریحا قید شود: برای تیاری هر صندوق چونه تریاك (۱۶۰ قرص) چه مبلغ حاضر بانجام و قبول آن هستند.

۵- پیشنهاددهندگان باید قبلا مبلغ بیست هزار ریال وجه نقد بصندوق بنگاه کل صادرات تریاك ایران یا بنگاه صادرات تریاك محل بعنوان سپرده تسلیم و قبض آنرا پیوست پیشنهاد خود در طهران بدفتر کمیسیون تدارکات در اداره کل دفتر وزارت دارائی و در شهرستان های اصفهان و شیراز و مشهد ببنگاه صادرات تریاك آنجا در ضرب الاجل معینه تسلیم نمایند.

و در صورتیکه حائز حداقل مناقصه شدند و از انجام عمل امتناع ورزیدند مبلغ سپرده بسود وزارت دارائی ضبط می گردد به پیشنهاداتیکه فاقد قبض سپرده و مبهم و مشروط باشد یا خارج از وقت مقرره برسد ترتیب اثر داده نخواهد شد سپرده کسانیکه حائز حداقل مناقصه نگردیده اند مسترد و سپرده برنده مناقصه پس از عقد قرارداد و سپردن تضمین معتبر ملکی بمبلغ ششصد هزار ریال برای حسن اجرای مواد پیمان و جبران خسارات احتمالی وزارت دارائی مسترد خواهد شد.

۶- برنده مناقصه باید متعهد شود که در صورت احتیاج بنگاه تا حدود بیست و پنج درصد اضافه بر تعداد صندوق مورد پیمان بمحض مراجعه بنگاه بدون هیچگونه قید و شرطی با رعایت مقررات مواد پیمان عمل نمایند

۷- پیشنهادات واصله ساعت ده صبح روز دوشنبه اول آبانماه در طهران در کمیسیون تدارکات با حضور نماینده اداره فنی بنگاه و در مشهد و شیراز و اصفهان در بنگاه صادرات تریاك محل باز و قرائت خواهد شد و پیشنهاددهندگانی که مایل حضور در جلسه باشند میتوانند در کمیسیون مزبور حضور بهم رسانند.

۸- بنگاه کل صادرات تریاك ایران در رد و یا قبول یك یا کلیه پیشنهاد های واصله مختار خواهد بود.

۹- مالیات و عوارض شهرداری و صدی یك و نیم اطاق بازرگانی و هزینه تنظیم سند و اجرت چاپ و حق الدرج آگهی تماما بعهده برنده مناقصه خواهد بود.

رئیس بنگاه کل صادرات تریاك ایران - احسانی

آ-۱۳۹۱۰ ۳-۳

فورد کپرسی شش دنده شش سیلندر - کم مصرف مجهز بجعبه فنرهای جنگی بدون احتیاج به آهن کشی

برای بارهای سنگین در جاده های کوهستانی

برای خرید باقساط و کسب اطلاعات بیشتر به نمایندگی انحصاری فورد تجارتخانه باتمانقلیچ - روبروی لاله زار نو مراجعه فرمائید.

آ-۱۴۱۱۷

آگهی مزایده جوراب ابریشمی

شرکت سهامی ابریشم و نوغان وابسته بسازمان برنامه مقدار بیست هزار زوج جوراب ابریشمی محصول کارخانه حریر بافی چالوس را طبق برك شرائط و مشخصات جداگانه ایکه در دسترس داوطلبین گذارده میشود از طریق مزایده که در محل تهران چالوس انجام میگردد بفروش میرساند

داوطلبین شرکت در مزایده میتوانند با دریافت برك مشخصات از دفتر شرکت در خیابان پهلوی مقابل حشمت الدوله پیشنهادهای خود را تا آخر سرویس اداری روز چهارشنبه ۳۴/۷/۲۶ تسلیم نمایند.

پیشنهادهای رسیده ساعت ده صبح روز بعد باز و خوانده میشود و حضور پیشنهاد دهندگان در جلسه مزایده مجاز خواهد بود.

شرکت سهامی ابریشم و نوغان شعبه تهران

آ-۱۳۷۳۴ ۳-۵

آ-۱۴۱۱۸

با هر بودجه‌ای میتوان از مدلهای مختلف بخاریهای پرتابل «پرفکشن» استفاده نمود.

آ-۱۱۱۶۱

حصر وراثت

بتاریخ ۳۴/۵/۳ آقای نصرت‌الله شاهین‌دار نده شناسنامه شماره ۱۲۹۷۰ حوزه ۴ طهران باستناد رونوشت شناسنامه خود و یکبرك استشهاد و اصل شناسنامه باطل‌شده متوفاة درخواستی بخواسته حصر وراثت بدادگاه بخش طهران تقدیم داشته که بشعبه اول ارجاع و بکلاسه ۱۱۹۳/۳۴ ثبت گردیده و چنین توضیح داده است که مرحومه کوچك خانم افشار حسنلو بشناسنامه ۸۶۳۲ حوزه ۴ طهران در تاریخ ۳۴/۱/۲۴ در طهران محل اقامت دائمی خود فوت شده است و ورثه منحصر حین‌الفوتش عبارت از متقاضی زوج دائم و غلامحسین افشار حسنلو بشناسنامه ۸۶۲۸ حوزه ۴۰ تهران پدر و قدسیه بشناسنامه ۸۶۰ و قدرت به شناسنامه ۸۵۹ و ماهرخسار به شناسنامه ۴۰۸ و مینا بشناسنامه ۱۲۶ دختران و هادی بشناسنامه ۵۸۱ پسر متوفاة که نام خانوادگی آنها شاهین میباشد و غیر از نامبردگان وارثی ندارد پس از استماع گواهی گواهان مراتب سه نوبت متوالی ماهی یکبار در روزنامه رسمی کشور شاهنشاهی و یکی از جراید کثیرالانتشار محلی آنهی میشود تا چنانچه نسبت باین درخواست اعتراض و یا وصیت نامه از متوفاة نزد کسی باشد ظرف سه ماه از تاریخ نشر اولین آگهی بدادگاه تقدیم دارد والا با گذشتن مدت مقرر و عدم وصول اعتراض برحسب تقاضا اقدام خواهد شد و نیز هر وصیت نامه سوای رسمی و سری که مدعی از این موعد برازشود از درجه اعتبار ساقط و بلااثر خواهد بود

دادرس شعبه اول دادگاه بخش طهران

نوبت سوم ۳۴/۷/۱۹

محمد رحیم‌زند

آ ۹۳۱۹ ۳-۳

اگهی استخدام دانشیار و دستیار

دانشکده پزشکی یك تن دانشیار و دو تن رئیس درمانگاه و نه تن دستیار بشرح زیر بمسابقه انتخاب مینماید.

۱- دانشیار کرسی جراحی بالینی بیمارستان پهلوی	یکنفر
۲- رئیس درمانگاه چشم پزشکی بیمارستان پهلوی	«
۳- رئیس درمانگاه دندانپزشکی بیمارستان رازی	«
۴- دستیار چشم پزشکی بیمارستان پهلوی	«
۵- دستیار آزمایشگاه فیزیولوژی	دو نفر
۶- دستیار آزمایشگاه میکرب شناسی	«
۷- دستیار بخش جراحی بیمارستان پهلوی	«
۸- دستیار درمانگاه دندانپزشکی بیمارستان سینا	یکنفر
۹- دستیار بخش پزشکی بیمارستان پهلوی	«

داوطلبان دانشیاری و رئیس درمانگاهی باید از تاریخ ۳۴/۷/۲۰ تا ۳۴/۸/۲۰ و داوطلبان دستیاری تا ۳۴/۸/۱۰ با مدارك خود بدبیرخانه دانشکده مراجعه و ثبت نام نمایند.

انتخاب برندگان مسابقه موکول بتامین اعتبار خواهد بوده

۲۱ آ-۱۴۱۶۱ رئیس دانشکده پزشکی - دکتر اقبال

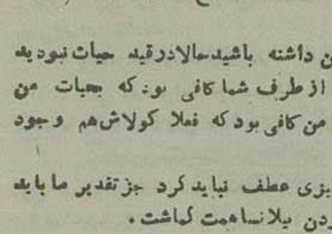

آ-۱۴۰۰۶ ۱-۲

گیتا دختر کولی

-۲۰-

از طرفی دیگر در خلال انقلاب گیتا چندین ملاقات مفصل با کولاش بعمل آورده و نقشه‌های متعدد طرح کرد که کولاش باهمه روی مخالفت نشان میداد زیرا امید موفقیتی در آنها نبود ولی خود پیشنهاد کرد که بهترین راه موفقیت نجات نیلاتسا میباشد.

این پیشنهاد از طرف کولاش برای گیتا خیلی تعجب آور بود زیرا نیلاتسا حکم محاکمه و اعدام کولاش را در حقیقت امضاء کرده بود.

گیتا پرسید منظور از آزادی او چیست؟

کولاش گفت: تحکیم موفقیت والاحضرت. - من خود در راه موفقیت را دریافته‌ام - پس تقاضا می کنم آن را بعهده چاکر بگذارید.

گیتا در این ملاقات حس کرد که کولاش از آنچه نسبت باو انجام داده واثری مادام العمر گذاشته است بی نهایت منفعل است از این رو باو گفت شما راجع بعمل خود نگران و متاثر نباشید.

اگر من اطلاع داشتم که هفت تیر خالی است اطمینان داشته باشید حالا در قید حیات نبودید ولی معتقدم که سرنوشت ما باید باهم توام باشد یك اشاره از طرف شما کافی بود که بحیات من خاتمه داده شود و یك حساب از تعداد فشنك هفت تیر برای من کافی بود که فعلا کولاش هم وجود نداشته باشد.

پس بنابراین جای هیچگونه تاسفی نیست والا بچیزی عطف نباید کرد جز تقدیر ما باید مشترکا کار کنیم کولاش گفت و بهمین دلیل باید در بودن نیلاتسا همت گماشت.

من در روزهای انقلاب چندین مرتبه از قصر خارج شده و دوباره باین محل آمده‌ام و نقشه های لازم را کشیده‌ام و اسلحه و مهمات باندازه کافی فراهم آورده‌ام.

یکی از خصوصیات کولاش تهوروبی باکی عجیب او بود و یکی شخصیت احترام آمیزی که بآن معروف بود

کولاش قلبا گیتا را دوست می‌داشت ولی از روزیکه اورا شناخت این دوستی بصورت عمیق و احترام آمیز تجلی کرد.

راجع بگیتا در حال حاضر مشکل بود اظهار عقیده کرد ولی شخصیت و شهامت کولاش را همیشه می‌ستود و اورا نردبان ترقی خود در این دستگاه میدانست که بکرات در مواقع خطر از او جانبداری کرده بود و مغلوبیت خود نیز در چنك او اثر روحی در او گذاشته و تفوق، خشونتی مافوق خود در او مشاهده کرد و حس می کرد که می تواند در برابر او آنچه می‌خواهد بگوید از این رو باو گفت آنچه بنظرت صلاح می‌رسد انجام بده

...

مقدمات محاکمه نیلاتسا فراهم شد و معاون چیلاف مسیو برابومتصدی این امر شد آنچه از آلات شکنجه باقیمانده بود همان آلتی بود که برای کولاش بکار رفت و نیز یك کلاه الکتریکی که در منزل چیلاف برای آزمایش باقی مانده بود

این کلاه مانند کاسه بسر گذاشته می‌شد و بدون آنکه اندك اثر ناملایمت زجری از خود باقی گذارد بتدریج مغز شخص را داغ می کرد و باندازه موحش بود واثر این عمل در اعصاب شخص مورد آزمایش عمیق واقع می‌شد که او را برای تسلیم باقرار هرچه بخواهند حاضر می کرد.

ایران

الحاق به پیمان

بقیه از صفحه اول

سیاست اجازه اتحاد چند رویه‌ای را میداد که ایران بخاطر هیچ همسایگان یکدر و یکدیو در حوزه نفوذ و عملا خودرا محصور نماید اگر از طرف سایر ممالک مسئله‌ها نسبت باین نوع کناره گیری و گوشه نشینی برای ایران فایده‌ی متصور بود جائی داشت که بگوئیم درمقابل چنان نفعی این زیان را تحمل میشویم اما برواضح است که هیچگونه نتیجه و ثمری بزیر بنای روابط باهمسایگان سلمان و همکیش برای ما حاصل نمیگردید کسانی که وجود استقلال ایران را حفظ مامیت ایران علاقمند هستند بدون شك و تردید الحاق ایران را به پیمان دفاعی یکی از شاهکارهای سیاسی میدانند چون بغیر اینصورت نه تنها ازطرف بهاجمین احتمالی بلکه ازطرف کسانی که نسبت بسامه نوع سوابق دوستی دارند احتمال خسارت وزیان میرفت.

امروز هر ملتی و هر دولتی دردرجه اول برای حفظ استقلال خود تلاش میکند ودرراه رسیدن باین مطلوب بهر وسیله‌ای متوسل میگردد. دراینجا است که هم مذهبی همسایگی، هم مسلکی قدرت استقلال وملیت بهگرفت همسایگان ایران اینطور پیش خود تشخیص داده‌اند که اگر باهم متحد نشوند استقلال آنان بخطر می‌افتد آنها با هم متحد شده‌اند قراروداری بسته‌اند وارملت دوست وهمسایه خود ایران تقاضا نموده‌اند که باآنان شرکت کند همدست شود و دراجرای هدف واحدی که مورد تایید همه آنها است اشتراك مساعی نماید حال اگر ایران دست رد بسینه آنان زند و خودرا مخالف نشان بدهد آیا بازهم میتواند از چنین همسایگان و دوستانی توقع صمیمیت داشته باشد بلکه برعکس اگر اتفاقا پیش آمدی روی بدهد طبعا ایران دچار زحمت خواهد شد زیرا دوستان وهمسایگان خود را رنجانیده است و رنجش و نفرت همسایگان از هم همسایگانی که بادولت‌های بزرگ غربی روی اصل سیاست کلی هم پیمان هستند زیان آوراست.

این اظهارات وزیرامور خارجه بزرگترین ومقتدرترین دولت های دنیا برای ما ودیگران زنگ خطراست چون این سیاستمداران بزرگ ابتدا تذکر میدهند یادآوری مینمایند وسپس وارد عمل میشوند یعنی دولت های مدعی بطرف را عملا طرفدار خویش میسازند.

در جنگ اخیر پس از این که نیروی متفقین سراسر ایران را اشغال کرد دولت وقت باآنان پیمان بست متحد شد چون چاره ای غیراز این نداشت البته این اقدام دولت بسیار شایسته وبجا بود ولی افسوس که خیلی دیر شده بود و ایران نتوانست نتایج مثبتی از آن پیمان بگیرد فقط از خود دفع شر نمود واگر این وحدت و اتفاق و هم پیمانی قبل از ورود نیروی متفقین انجام می گرفت یقینا اوضاع بهتری پیدا می کردیم و بهمین لحاظ است که هرشخص عاقل وطنخواهی لزوم الحاق ایران را تائید و تصدیق می کند تامبادا گذشته های خطرناك تکرار شود.

از آغاز جنگ بین الملل اول تا پیروز و پیروز کلیه محافل سیاسی و پارلمانی مطبوعاتی دولتهای رفت را مورد انتقاد واعتراض قرار میدادند که چرا ایران سیاست خارجی خودرا روشن نمی کند البته حق باآنها بود چون درظرف این سی و چند ساله ایران ازسیاست تردید و دودلی و بیطرفی غیراز بدبختی و گرفتاری طرفی نبست و فقط بین انفجار مصیب دولت حاضر شد که درظل ارشاد و راهنمائی اعلیحضرت همایونی باشهامت وصراحتی که بخصوص یك پادشاه مستقل و آزادمی باشد سیاست ایران را روشن ساخت وبدنیا فهمانید که ایران در اتخاذ سیاستی که بامصالح کلی وفق بدهد هیچگونه تامل و تاخیر جایز نمی شمارد خوشبختانه افکار عمومی، هیئت های پارلمانی و مطبوعاتی نیز این تصمیم شهامت آمیز دولت را از هر جهت تایید مینمایند چون موضوع استقلال وحیات و هستی ملت در میان است ودر این قبیل مواقع باید وسوسه و خیالات پوچ را کنار گذارد مرد مردانه وارد میدان عمل شد و بنابر این دولت آقای علاء که با رهگس الاف خویش چنین اقدام شهامت آمیزی مبادرت کرده درعین حال که ایران را سربلند ساخته برای دولت خویش نیز افتخار تاریخی فراهم نموده است

چهار

قطع مذاکرات

بقیه از صفحه اول

خواهند شد.

هنوز جریان مذاکرات مارشال هاردینك وماکاریوس افشا نشده ولی محافل مطلع نیکوزیا اظهار میدارند که رئیس کلیسای ارتودکس یونانی جزیره قبرس از فرمانداری انگلیسی تقاضا کرده بود که حداقل تقاضاهای مردم قبرس یعنی (شناسائی حق مردم قبرس به سرنوشت خود) طرف دولت انگلیس اعلام شود ظاهرا مارشال هاردینك ناقبول این تقاضا مخالفت کرده و درنتیجه مذاکرات طرفین قطع شده است.

درباره مسئله قبرس ما تاکنون بکرات مقالاتی نوشته‌ایم نظریات دول بنفع دراین مسئله ووضع داخلی جزیره را تشریح نموده‌ایم.

جزیره قبرس دارای یك کرور سکنه است که چهارصدهزار نفر آن به زبان یونانی تکلم میکنند مواهار الحاق قبرس بقلمرو حکومت یونانی باشند یك اقلیت صدهزار نفری ترك در این جزیره وجوددارد که حدا باالحاق قبرس بیونان مخالف است.

جزیره قبرس از جمله مستعمرات دولت انگلستان است واز نظر سوق الجیشی در درجه اخیر اهمیت فوق العاده ای داشت.

از آنجائیکه قبرس مدت سه قرن جزو امپراطوری عثمانی بوده وفاصله ان نیز باخاك ترکیه چندان زیاد نیست دولت ترکیه نیز خودرا دراین مسئله ذینفع میداند وحاضر نیست قبرس بیونان ملحق شود وتاوقتی مسئله قبرس بطور کلی حل نشده خواهان ادامه رژیم اداری کنونی واجرای مواد پیمان لوزان می باشد.

دولت یونان درسال گذشته مسئله قبرس را در سازمان ملل متحد عنوان کرد ولی مجمع عمومی بحث راجع به این مسئله را بعد موکول نمود وتوصیه کرد که طرفین (انگلستان و یونان) مستقیما مسئله قبرس را بین خود حل کنند.

درماه گذشته نایبدعوت انگلستان کنفرانسی درلندن تشکیل شد که وزرای امورخارجه انگلیس ویونان وترکیه در آن شرکت کردند وراجع بمسئله قبرس مذاکره نمودند.

منظور انگلستان از تشکیل این کنفرانس این بود که شاید اهمیت سوق الجیشی قبرس را به یونان بهتر نمایاند وچون یونان وترکیه وانگلیس هرسه عضو سازمان دفاعی اتلانتیك می باشند و در دفاع مدیترانه شرقی همداستی قبول کرده‌اند دولتین یونان و ترکیه را وادار بهمکاری بیشتر برای حفظ نظم قبرس واستفاده کامل نظامی ازاین پایگاه نظامی نماید.

اما از این کنفرانس نتیجه‌ای بدست نیامد و مذاکرات با شکست مواجه شد.

دولت یونان در دوره اجلاسیه اخیر مجمع عمومی سازمان ملل مسئله قبرس را مجددا درسازمان ملل مطرح کرد ولی این بار نیز دراین زمینه مواجه باشکست شد و مجمع عمومی از بحث راجع باین موضوع خودداری نمود.

قبرس برای دولت انگلیس از نظر سوق الجیشی اهمیت فوق العاده دارد ومخصوصا پس از تخلیه کانال سوئز از نیروهای انگلیس، جزیره قبرس بزرگترین پایگاه نظامی انگلستان در خاورمیانه محسوب میشود و بعضی از ناظرین سیاسی معتقدند که تعیین مارشال هاردینك بفرمانداری قبرس باتشکیل سازمان دفاعی خاورمیانه بی رابطه نیست وباتشکیل سازمان دفاعی خاورمیانه ممکن است مرکز فرماندهی نظامی این سازمان مدیترانه شرقی باشد. مارشال هاردینك که سابقا رئیس ستاد امپراطوری بود همان وظیفه‌ای را که ژنرال وبول پیش از جنگ جهانی اخیر عهده داشت دردفاع از خاورمیانه و خاور نزدیك ومدیترانه شرقی عهده‌دار گردد.

برای اینکه ازاین پایگاه آنطور که باید وشاید استفاده شود لازم بود آرامش درجزیره ایجاد شود ومردم قبرس صمیمانه بامامورین اداری و نظامی انگلیس همکاری کنند. تصور میرفت که باموفقیت مذاکرات هاردینك وماکاریوس این امر عملی گردد ولی اکنون شکست این مذاکرات واعزام نیروهای امدادی انگلیس باین جزیره کاررا دشوارتر کرده است.

متن لایحه معادن

که تقدیم مجلس سنا گردید

بقیه ازشماره پیش

ماده ۷ - درمقابل هزینه‌هائیکه برای انجام و رسیدگی امورمربوطه پروانه‌های اکتشاف صرف میگردد دارندگان پروانه موظفند برای هرسال وهر کیلومترمربع زمین موردرخواست اکتشاف خود مبلغ سی ریال درمقابل قبض صندوق اداره کل معادن وزارت اقتصادملی بپردازند

تبصره ۱ - ازیك کیلومترکمتر یك کیلومترمربع محسوب وشروع مدت ازاول ماهی خواهد بود که پروانه صادر شده باشد.

تبصره ۲ - حداکثر وسعت زمین مورد درخواست اکتشاف چهل کیلومتر مربع خواهد بود ودر شرکتهائیکه دارای شرایط فنی ومالی باشند میتوانند حداکثر تاده پروانه اکتشاف دریافت نمایند

ماده ۸ دارندگان پروانه اکتشاف موظفند در موقع درخواست گواهی کشف قسمتی ازمتن درخواست پروانه خودرا که جهت عملیات بهره‌برداری لازم میدانند با مشخصات کامل تعیین نموده ونقشه آن پیوست نمایند اداره کل معادن بدرخواست آنها رسیدگی نموده وبا رعایت مقررات این قانون بآنها گواهینامه کشف خواهد داد و حدود پروانه‌های اکتشاف برای باقی مانده زمین لامانع خواهد بود.

ماده ۹ - درموردیکه مدت پروانه یا اجازه بهره‌برداری و یاقراردادهای بهره‌برداری معدنی وقراردادهائیکه قبل ازتصویب این قانون منعقد شده است منقضی شده ویااینکه طبق قانونی که طبق این نامه اجرای این قانون تصریح خواهد شد پروانه یااجازه بهره‌برداری و یاقرارداد بهره‌برداری ملغی یا فسخ شده باشد وزارت اقتصادملی نسبت به بهره‌برداری آن طبق مقررات این قانون رفتار می نماید.

ماده ۱۰ - وزارت اقتصادملی نسبت بهره‌برداری معادن نشود میتواند بیکی ازطرق زیر اقدام نماید.

الف - راساً طبق اصول بازرگانی از آن بهره‌برداری نماید.

ب - حق بهره‌برداری خودرا بیکی از موسسات یا سازمانهای دولتی واگذار نماید که طبق اصول بازرگانی از آن بهره‌برداری شود

ج - طبق آئین‌نامه بهره‌برداری شرائط بهره‌برداری معادن را از حیث صلاحیت بهره‌برداری وطرز ومدت بهره‌برداری تعیین نموده وسرانجام درآمد دولت را که رسندهای الف وب ماده ۱۲ مندرج است حداقل قرارداده و بین کسانیکه صلاحیت فنی ومالی آنها قبلا شورای عالی معادن محرز شده باشد مزایده بگذارد.

ماده ۱۱ - چنانچه بشورای عالی معادن ثابت شود بهره‌بردار بشرایط مندرج درآئین‌نامه معادن عمل ننموده وزارت اقتصادملی میتواند پروانه مزبوررا لغو نموده وطبق ماده ۱۰ عمل نماید بهره‌بردار درصورت ابطال پروانه حق مطالبه خسارت ازلحاظ ابطال پروانه را ندارد و نسبت باموال بهره‌بردار درموقع طبق آئین‌نامه بهره‌برداری عمل خواهد شد

ماده ۱۲ - استخراج کننده معدن حق دولت را به ترتیب زیر می پردازد

الف - معادن طبقه ۱ پنج درصد ازمحصول استخراج شده برطبق آئین‌نامه بهره‌برداری درسرمعدن یا بهاء آن شرح روز انتخاب هر یك از دوشق با وزارت اقتصادملی می باشد

ب - معادن طبقه ۲ چهار درصد ازمحصول استخراج شده برطبق آئین‌نامه بهره‌برداری درسرمعدن یا بهاء آن شرح روز انتخاب هر یك ازدوشق باوزارت اقتصادملی می باشد

ماده ۱۳ - بهره مالکانه معادن طبقه ۱ وحق الارض معادن طبقه ۲ سه درصد محصول استخراج شده برطبق آئین‌نامه بهره‌برداری درسرمعدن یا معادل بهای آن بنرخ روز روزه انتخاب هریك از دو شق با مالك است

تبصره - برای کلیه اجازه یا پروانه‌های بهره‌برداری صادر شده قبل از تصویب قانون آنچه دولت بابت حقوق و بهره مالکانه یاحق الارض بایستی دریافت نماید بموجب مقررات این ماده وماده ۱۲ دریافت خواهد داشت ونسبت قراردادهائی که بین بانك واستخراج کننده منعقد شده است مادام که آن قراردادها بقوت خود باقی است برطبق شرایط همان قرار دادها عمل خواهد شد مشروط براینکه نسبت بمعادن مذکور در قرارداد شروع بعمل شده باشد.

تبصره ۲ - معادنی که قبل از ۳۱/۱۰/۳ از طریق مزایده واگذار شده است مادام که قراردادهای مربوطه بقوت خود باقی است طبق پیمان شرایط قرارداد رفتار خواهد شد

ناتمام

آگهی ابلاغ

آقای محمد اشتهاردی بوکالت بانك ملی ایران بطرفیت آقای حسن صراف بازرگان ساکن خیابان نوذر جمهری سیداسمعیل دادخواستی بخواسته پانزده هزار ریال بشماره ۱۷۹۲ ۱۶ر۳ر۳۳ دادگاه بخش تقدیم مبنی بر اینکه خوانده بموجب سفته شماره ۱۰۸۹۲ بسررسید بیست وسوم بهمن ماه یکهزار وسیصدوسی ودو مبلغ خواسته را بموکل بده کاراست که باپیادرت بواخواست تاکنون از پرداخت ان امتناع مینماید ازاین لحاظ تقاضای رسیدگی واصدارحکم بمحکومیت اورا با احتساب کلیه خسارات قانونی منجمله مبلغ ۳۱۰ ریال هزینه واخواست نموده وضمن رسیدگی وکیل خواهان محل اقامت خوانده حسن صراف بسامگی را غیرمعلوم معرفی نموده بنا بتقاضای مشارالیه طبق ماده ۱۰۰ ازقانون آئین دادرسی مدنی درخواست وغلامه امر بوسیله درج درمجله رسمی کشورشاهنشاهی ویکی ازجرایدمرکزی طبق مقررات سه نوبت پی درپی آگهی مینماید که بارعایت سه ماه از تاریخ اخرین نشر درروزنامه برای یوم ۴شنبه ۲۰ر۱۰ر۳۴ ساعت ده صبح جهت رسیدگی بدادگاه شعبه اول بخش تهران حاضر ویاوکیل ثابت الوکاله خود را معرفی والا بتقاضای خواهان مطابق مقررات اقدام مقتضی عمل خواهد امد واگر بعدازاین ابلاغی جهت آگهی لازم شود فقط یك نوبت خواهد بود ومدت آن هم ده روز است

مدیر دفترشعبه اول بخش طهران ا والقاسم سرمد محل امضاء ومهر

آ ۱۴۱۰۷ ۱ - ۳

برای اطلاع اهالی محترم آبادان

بطوریکه شنیده میشود اخیرا چند نفری در ابادان خود را بعنوان خبرنگار یاوابسته بموسسه اطلاعات معرفی نموده وتوقعاتی دارند.

بدینوسیله باطلاع عموم اهالی محترم آبادان میرساند که علاوه بر نماینده ماوخبرنگار اطلاعات - درآن شهرستان دارای کارت رسمی خبرنگاری است ودرصورت لزوم موظف است کارت خبرنگاری خودرا ارائه دهد

سازمان شهرستانها روزنامه اطلاعات

آ ۱۴۱۶۴

سپاسگزاری وتشکر ازبیرجند

اینجانب سیدمحمود فردبیشه چون علت فلج شدن ناگهانی اعصاب و عوارض خطرناك ناشی ازآن که کمترین امیدی بادامه حیات نداشته و آخرین رمق ازکالبد ضعیفی رخت بربسته بود

مدت چهارماه تحت مراقبت وفعالیت‌های شبانه روزی وخستگی ناپذیرجناب آقای دکتر کندری ریاست محترم بهداری بیرجند قرار گرفته و معظم‌له بانهایت دقت و دلسوزی که تاحال درهیچیك ازاطباء این سامان سراغ ندارم نسبت بمعالجه ومداوای اینجانب نیز توجه فراهم و ازمرك حتمی وفوری نجاتم دادند

اینك بدینوسیله مراتب تشکروامتنان خودوعده‌ای ازمردم را که طرز کاروخدمات شایسته این پزشك بتمام معنی حقیقی را ازنزدیك دیده و می بینندمعرض وانتظار داریم وزارت منبوع بهداری ومسئولین امورى که درانتخاب بسیار جای ایشان برای مردم نقاط اقدام بوده‌اند ازاین قبیل افراد پاکدامن وساعی هرچه زودتر تقدیر وتشویق مایند

۱۴۱۲۹-۱

مفقود شده

کیف دستی اینجانب احمد صابری روز ۱۷ر۷ر۳۴ با انضمام سند مالکیت وشناسنامه واوراق دیگر ومقداری وجه نقد وطلا آلات وغیره درراه ابوانکی مفقودشده خواهشمند است پاینده وجه نقدرا بعنوان مژده گانی برداشته وبقیه اشیا را به دفترخانه شماره ۷۳ به آقای علی اصغر اختیاری درخیابان فروردین تحویل دهد

احمد صابری

آ-۱۴۱۶۷

بخاریهای شعله آبی درجه دار

زیبا، محکم، ارزان

بدون بو و کم مصرف

باهترین بخاریهای

دنیا رقابت میکند

برای خرید بقیمت

تجارتی به

تجارتخانه اصالت

حاجب الدوله تلفن ۲۰۹۰۶ مراجعه شود

۱۴۱۹

طوریکه باینجانب و هموطنان عزیز معلوم شد که حزب منحله منفور توده یك مرکز وطن فروشی وخیانت مملکت بوده وقدم گذاشتن دراین راه عاقبتش بدبختی و نکبت خواهد بود زیرا پایه گذاری این حزب این بوده که لول زدن واغفال کردن مردم ساده‌دل و نادان بتواند بمقصود پلید خودکه بر هم زدن شالوده اقتصاد کشور وایجاد ناامنیت مملکت باشد برسد تااینکه باخواست خداوند بزرگ بارای مطاع اعلیحضرت همایونی وباکمك ارتش دلاور مملکت لانه فساد وجاسوسی این حزب خائن را ازهم پاشید بنابراین اینجانب نوربردی فرزند تارنمی شهرت پیروج دارای شناسنامه ۴۲۲ صادره از بندرشاه تولد ۱۳۱۷ شغل محصل بدینوسیله انزجار وتنفرشدید خودرا نسبت باین حزب منفور وخائن توده ووفاداری خودرا بشاهنشاه محبوب محمدرضاشاه پهلوی اعلام میدارم.

مرك برحزب منحله منفورتوده

جاوید بادا اعلیحضرت همایون شاهنشاهی ایران

آ ۱۴۱۶۹

انزجار

اینجانب علی فرزند حسن شهرت رباطی دارای شناسنامه شماره ۵۵۵۰ صادره ازکاشان متولد سال ۱۲۹۷ شغل دبیر دبیرستانهای پایتخت با نهایت تاسف وتاثر اعلام میدارد در سالهای ۱۳۲۱ تا ۱۳۲۵ براثر جهل وغفلت درحزب منفور توده عضویت داشتم وعضو کمیته ولایتی کاشان بودم پس ازنجات اذربایجان عزیز بدست ارتش نجات بخش و فرار سران خائن فرقه استنباط نمودم که این حزب پایگاه بیگانه پرستان و مدار فعالیت آنها بر ویرانی و انهدام استقلال میهن عزیز ماست از اینرو از این حزب منفور که لانه اجنبی پرستان بود کناره گرفتم ودر خود فرض ولازم دانستم که در هر موقع بخاطر حفظ میهن عزیز ووفاداری بمقام شامخ سلطنت مبارزه با این ایادی خطرناك راوجهه همت خود قرار دهم اکنون نیز بدینوسیله تنفر و انزجار شدید خودرا از این جاسوسان خطرناك اعلام و از خداوند بزرگ حفظ مقام جلیل سلطنت را خواستارم و بار دیگر سوگند وفاداری خودرا بقانون اساسی ومقام سلطنت ابراز میدارد زنده باشاه باد شاهنشاه محبوب ایران مرك و نفرت برحزب منفور توده و عمال خیانتکار آن

آ-۱۴۱۶۸

ورود

آقای دکتر محسن صباح استاد دانشکده پزشکی که جهت مطالعه باروپا عزیمت نموده وتازه وارد وشغول کارشد

آقای حیدرزاده دستگردی مدیر مجله ارمغان ازاصفهان بتهران مراجعت کرده

اگهیهای تسلیت

بدینوسیله فوت نابهانی آقای ابوالقاسم زروان را بدبیر محترم آقای احمد زروان تسلیت گفته وبقاء وسلامتی آن خاندان را از خداوند متعال خواستاریم.

ملیحه عمدزاده - پری صمدزاده - بدیهه حاجی زاده - منیژه وریکشی - گلنار بانکه - فریده فرجامی - ماه منیر امیری.

آ-۱۴۱۷۰

مصیبت وارده بخاندان بزرگ پهلوان رکابه بازماندگان مرحوم ویژه سرکارسرهنگ سنا. پهلوان ریاست محترم کلانتری بخش ۱ سیمانه تسلیت عرض مینماید.

رئیس دفتر کلانتری بخش ۱۰ ابوالقاسم ملك زاده

مقصودی - استوار فلاح پیشه

۱-۱۴۱۷۶

مصیبت وارده را بخانواده محترم نیکخو به ژاندارمری آقای نیکخو رئیس اداره دفتر لاپوجه تسلیت میگوئیم.

سیداحمد کنانی - سیدمصباح الدین کنانی

۱-۱۴۲۵۴

بدینوسیله فوت ابوی گرامی سرکارسرهنگ - ستار پهلوان وتاسف محترم کلانتری بخش ۱۰ را بمعظم‌له و خانواده پهلوان باقلبی پراندوه تسلیت عرض نموده سلامتی وبقای ایشان را ازخداوند متعال مسئلت مینماید

آ-۱۴۲۵۳ حسن آذری

با کمال تاثر وتاسف مصیبت وارده را به سرکارسرهنگ محمود خدایاری تسلیت عرض نموده، سلامتی ان خانواده رااز درگاه خداوند مسئلت مینمائیم

رحمت اله بیات - علی اکبر یاوری - محمود حاجب زاده

۱-۱۴۱۷۹

با نهایت تاسف در گذشت شادروان باو ابوالبنین تهرانیان مادر آقای محمدتقی تهرانیان را بیادماندگان آن مرحوم تسلیت عرض نموده بقاء سلامتی فامیلار محترم را ازخداوند مسئلت مینماید.

آ-۱۴۱۷۱ حسن هوشمند - محمدعلی بزدار.

هیئت مدیره جمعیت شیروخورشید سرخ ایران در گذشت مرحوم خلود اعتضادالملك هدایت را به برادر گرامی ابرحوم تیمسار سرلشکر کنرهدایت نایب رئیس محترم جمعیت وهمچنین تیمسار سرلشکر عیسی هدایت تسلیت گفته بقای عمر بازماندگان آنمرحوم را از درگاه خداوند متعال مسئلت مینماید.

آ-۱۴۱۷۲ هیئت مدیره جمعیت شیروخورشید سرخ

در گذشت خداشیان دست وهمکار دیرین اوارم مرحوم سید عباس شهرستانی وکیل پایه یك دادگستری که درغیبت شده ازتهران اتفاق افتاده چنان متاثرم ساخته که قادر وصفش نیستم باین وسیله بحضور افراد خانواده محترم شهرستانی مخصوصا سرکار باوشهرستانی خانم انمرحوم و اقایان محمدمهدی شهرستانی - باواشرف السادات شوشتری - محمدهادی شهرستانی مهندس باقرشهرستانی - محمود شهرستانی - حسن شهرستانی فرزندان برومند آن مرحوم اعلام تسلیت نموده وخودرا شریك غم وماتم ایشان میدانم وازخداوند طول عمر وعزت دائمی افراد آن خانواده را خواهانم

آ-۱۴۱۵۴ حبیب الله محیط

بدینوسیله مصیبت وارده را بآقایان خلیل خطیب رهبر ومحمد خطیب رهبر وناصر خطیب رهبر تسلیت عرض میکنیم

۱-۱۴۱۸۲ جمیله کمپانی - حمیده مولوی - غلامحسین مولوی

باکمال تاثر تاسف مصیبت وارده را بحضور سرکار سرهنگ محمود خدایاری وسرکار سرهنگ دوم عبداله خدایاری و آقای احمد خدایاری تسلیت عرض نموده سلامتی آن خانواده رااز خداوند خواستاریم.

سوران گیاه - ستوان ۱ جهانسوز - ستوان ۱ رادفر - منصور طهماسبی.

آ ۱۴۱۷۸

انجمن همکاری خانه ومدرسه دبستان گلستان باکمال تاسف مصیبت وارده به خانواده محترم نیکخو را بعموم بازماندگان آنمرحوم مخصوصا جناب آقای محمدعلی نیکخو رئیس انجمن تسلیت عرض مینماید

نایب رئیس انجمن - سیدحسین نیکخواه

۱۴۲۶۱-۱

بدین وسیله فوت شادروان آقای عباس نیکخو را بعموم بازماندگان آن مرحوم خصوص آقای محمدعلی نیکخو ریاست محترم انجمن همکاری خانه ومدرسه این دبستان تسلیت عرض نموده بقا ودوام آن خانواده محترم را ازخداوند متعال خواستاریم

از طرف کارمندان دبستان گلستان صدیقه - ذکائی

۱۴۲۵۱

بانهایت تاسف و تاثر فوت جناب آقای اعتضادالملك هدایت که یکی ازرجال شریف و پاکدامن کشور بودند بعموم خانواده انمرحوم مخصوص به تیمسار سرلشکر دکتر کریم هدایت تسلیت عرض نموده واز خداوند متعال بقاء عمر بازماندگان را مسئلت مینمایم

آ-۱۴۲۶۴ محمود جانی چیان

در گذشت باوام البنین تهرانیان مادر دوست عزیزما آقای محمدتقی تهرانیان باعث کمال تاثر وتاسف گردید باینوده فرزندان این ضایعه اسف انگیز را بدوست ارجمند خود وخانواده‌های سوگوار تسلیت می نویسیم

ورالله لارودی - غلامرضا خلیلی - کاظم ظهیری

احمد کمالی - مصطفی جهانگیری - سرهنگ نگران

۱۴۲۵۷۱

امیران، دربه داران وباسبانان وکارمندان کلانتری بخش ۱۰ مصیبت وارده بخانواده محترم پهلوان مخصوصا سرکار سرهنگ ستار پهلوان را تسلیت عرض وسلامتی ایشان را ازدرگاه خداوند متعال مسئلت مینمایند

آ ۱۴۲۶۰ سرگرد مهدی کسری

آ-۸ ۱۴۲

آخرین خبر های جهان

آمریکافعلادر نظر ندارد به‌سازمان‌دفاعی

خاور میانه‌ملحق شود

واشنگتن-خبرگزاری‌فرانسه- آمریکا،انگلیس و ترکیه میکوشند توجه ملل‌عرب‌را به خطراتی که‌تبعیت ازروش سرهنگ عبدالناصر نخست وزیر مصردرمورد خریداسلحه ومهمات‌ازبلوک کمونیست دربر دارد جلب کنند ومخصوصا آمریکائیان از آن نظر بیشتر به‌این‌مسئله اهمیت میدهند که‌منافع عظیم نفتی در این منطقه دارند که همین منظور امریکا از هرگونه‌اظهار نظری که‌ممکن‌است‌موجب بحرانی‌ترشدن وضع‌شودخودداری میکند والحاق ایران به‌پیمان نظامی بغداد که‌اگر چندروز پیش‌عملی‌شده بوددر آمریکا باهیجان و خوشوقتی فوق‌العاده استقبال‌میشد اکنون موجب بروز هیچگونه عکس العمل رسمی ازطرف امریکا نشده‌است.

درحال حاضر آمریکا درنظر ندارد به‌سازمان دفاعی خاورمیانه که عراق‌وترکیه وپاکستان وایران‌وانگلیس درآن‌عضویت دارند ملحق شود.

بین‌شوروی ودول غربی راجع به‌سازمان«اتم برای‌صلح» اختلاف ایجاد شده‌است

سازمان ملل- آسوشیتد پرس- کوزنتسوف یکی از معاونین‌وزارت خارجه شوروی دیروز در کمیته سیاسی‌سازمان ملل اظهارداشت که‌سازمان «اتم برای صلح» می‌باید درتحت نظرشورای امنیت که در آن دول بزرگ حق وتوداردنه قرار گیرد.

دولت امریکا ومتفقین غربی‌آن بانظرشوروی مخالفت کرده حاضر نشدند این سازمان تحت نظرشورائی درآیدکه درآن‌دول بزرگ دارای حق وتومیباشند.

هنرپیشه‌معروف‌سینما ازفرط عجله دراثر حادثه اتومبیل بقتل رسید

کالیفرنیا - آسوشیتدپرس - جیمز -دین هنرپیشه‌معروف وستاره فیلم‌های امریکا دراثر یك‌حادثه‌دلخراش اتومبیل بقتل رسید . دادگاه کالیفرنیا پس ازمدت زیادی که‌درخصوص مرك وی تحقیق کرد بالاخره اعلام‌داشت که کسی دراین‌حادثه مسئول‌نیست پلیس‌راهنمائی‌درداد گاه‌شهادت داد که‌هنرپیشه مزبور باسرعت ۸۶ کیلومتردر ساعت اتومبیل‌می‌رانده و بهمین جهت وی‌اورا متوقف وجریمه کرده است پلیس‌فوق‌الذکر بعدا بخبر نگاران اظهارداشت که‌مقتول بطورخصوصی بوی گفته بود« آخرده دقیقه است که«لوس» درانتظارمن‌است » ازقرار معلوم‌جیمز باسرعت ۸۰ کیلو متربمسافرت ادامه داده ولی‌دراثراین حادثه سوء فرصت دیدار نامبرده‌را برای همیشه ازدست‌داده‌است.

ایزنهاور ودالس به‌پیشنهادات‌بولگانین جواب‌میدهند

دنور - اسوشیتدپرس - دیروزدالس وزیر خارجه امریکا بپالین ایزنهاوررفته وپس‌ازیك کنفرانس ۲۵ دقیقه‌ای باکمك وی‌پیش‌نویس‌جوابیه موقت امریکا را به‌پیشنهادات مارشال ولگانین درخصوص خلع‌سلاح‌عمومی تهیه نموده ودالس بخبر نگاران اظهارداشت که بمجرد رسیدن این نامه بمسکو متن‌آن انتشار خواهد یافت‌این نامه پیش ازحرکت‌دالس ازشهر دنور وعزیمت وی بواشنگتن بامضای رئیس جمهور خواهد رسید وزیر خارجه امریکا همچنین اظهارداشت که ایزنهاور با نظریات وی خطاب به‌لوبون‌امریکادربیان‌موافقت‌خودرااعلام داشت‌دالس‌درسخنرانی‌خود گفته بود دولت امریکا دربیروهای نظامی‌خود تقلیلی نخواهدداد‌مگر آنکه مطمئن شود کشورهای دیگر نیز از تعداد نیروهای مسلح خویش خواهندکاست

فرستاده دولت انگلیس برای رهائی ۱۹ تن از اسرای آمریکائی درچین بمذاکره پرداخت

لندن - آسوشیتدپرس -دیشب‌مقامات دیپلماتیك‌لندن اطلاع‌دادند که‌کاردار انگلیس درپایتخت سامقامات چین کمونیست مذاکرات سری خود را بمنظور تسریع درآزادی۱۹ تن امریکائی که‌در چین زندانی هستند شروع کرده است .

سرهنك‌اونیل کاردار دولت انگلیس اخیرا ماموریت یافته است که برای رهائی هریك از این زندانیان امریکائی که مایل بترك چین کمونیست باشند اقدامات‌لازمه‌را انجام دهد .

لکن بنابرده تا بحال اجازه ملاقات با این زندانیان داده نشده است .

دولت چین کمونیست اعلام داشته که نتیجه محاکمه هریك از زندانیان امریکائی را باطلاع وی‌خواهد رساند

از این گفته چنین برمی آید که‌ممکنست‌هنوز عده‌ای‌ازاسرای‌امریکائی اصولا‌محاکمه نشده باشند‌در هر حال درحال حاضر دولت امریکا نمی داند که‌چندتن ازاین ۱۸ تن زندانی توسط دولت‌چین کمونیست محاکمه‌شده‌اند وچندتن در انتظار انجام محاکمه خود بسرمی برند.

وزرای راه ومشاورورئیس اصل چهار

بقیه ازصفحه اول

اصل چهاردروزارت راه و آقای‌عبدالرضای انصاری‌معاون صندوق مشترك ایران‌وامریکاشرکت داشتند.

دیشب اعضاء هیئت ازدسی توسطراه‌آهن بتهران مراجعت کردند ولی «بیتن کر» مشاوراقتصادی‌سفارت‌امریکاو آقای نمازی باهواپیمامراجعت نمودند وبواسطه بدی اوضاع‌جوی یکشب‌دراصفهان توقف نمودند ودیروز بتهران واردشدند.

جناب‌آقای نجم‌الملك استاندارخوزستان ضمن کنفرانسی که درحدود یکساعت وربع بطول‌انجامید خطاب‌بآقای گرگوری رئیس‌اصل‌چهار گفت: « سنان تحت نظارت من بسیارغنی است‌ولی احتیاج‌زیادی بکمك فنی‌دارد.» مستر گرگوری نیز اظهارداشت که برای‌اعزام یکنفرمهندس که دربروژه‌های مربوط بشهرباشهرداری اهوازهمکاری کند اقدام خواهد کرد. رئیس اصل چهارازبروژه های مختلف بخصوص سدکرخه که با کمك اصل‌چهارانجام شده بازدید بعمل‌آورد.

سپس قسمتی‌ازهیئت مزبوردروز یکشنبه‌ازتاسیسات بندرشاهپور بازدید کرد ومستر گرگوری ازبروژه های‌اصل چهاردیدن نموده. روزدوشنبه نیز کلیه اعضاء هیئت ازبندرخرمشهرو بالایشگاه آبادان دیدن نمودند.

جشن ملی چین

بمناسبت‌عید ملی جمهوری چین شب گذشته مجلس ضیافتی درباغ‌سفارت کبرای اندولت درتهران که بطرز زیبائی تزئین‌شده بودبرپا گردید و بنا بدعوت آقای «تسائی» کارد ر سفارت چین وبانو، اقای نخست وزیروچندتن از آقایان‌وزیران‌ونمایندگان‌مجلسین ونمایندگان سیاسی‌خارجی‌مقیم تهران وارباب جرائد دران شرکت داشتند پذیرائی گرمی ازطرف آقای کاردار وسایر کارمندان سفارت از مدعوین بعمل آمد ومجلس تاحدودساعت۸ونیم بعد ازظهرادامه‌داشت.

شرفیابی شهردار تهران

صبح‌امروز آقای منتصرشهردار تهران بحضور اعلیحضرت همایونی شرفیاب‌شد و گزارش امورشهرداری را بعرض‌رسانید

دستور شروع انتخابات

از طرف وزارت کشور دستور شروع انتخابات انجمن‌شهر اهر وفسا به فرمانداری‌های این دوشهرستان صادرشد

انتصاب

آقای دکتر ضیاء الدین سجادی بمعاونت شورای نویسندگان دراداره کل انتشارات رادیو منصوب ومشغول کارشده‌است.

گودرزی مختلس بانك ملی دیروز دستگیرشد

مشارالیه قریب دوملیون ریال باجعل‌چك ازبانك سرقت کرده است

مامورین‌فرمانداری نظامی‌گودرزی را دریکی‌ازخانه‌های خیابان‌گرگان دستگیر کردند

درچندی پیش وقوع‌سرقت مهمی در بانك ملی‌ایران درجریان‌در انتشاریافت ودرنتیجه تحقیقات‌اولیه‌ازطرف مقامات‌صلاحیتدار معلوم گردید که شخصی بنام محمود گودرزی فراهانی کارمند بانك‌ملی که‌سابقه فعالیت چپی نیزدارد باجعل‌چك وامضاهای اشخاص پس‌از دزدیدن مبلغی‌درحدود در میلیون ریال‌متواری‌میگردد وموضوع ازطرف مقامات انتظامی‌تحت تعقیب قرار گرفته بود تااینکه چندروز قبل‌ازطرف هیئت‌مدیره بانك ازتیمسار بختیار فرماندار نظامی تهران تقاضا شدکه در مورد دستگیری سارق‌مزبور ورسیدگی فوری بموضوع سرقت اقدام فرمایند .

تیمسار بختیار انجام این‌ماموریت‌را برکن‌دوم فرمانداری نظامی محول ورکن‌مزبور ضمن‌تماس بانماینده اعزامی بانك‌وکسب اطلاعات کافی ازوضع‌عمومی سارق‌و نحوه سرقت‌باطرح نقشه‌های عملی۲ کیپ‌مجهز ترک از۲ نفرافسرارشد وچهار نفرماموربن ویژه رکن‌دوم فرمانداری نظامی را ماموز تعقیب ودستگیری‌سارق‌درتهران‌دعوت می نمایند واز‌روز ۱۵ر۷ر۳۴ اکیپهای مزبور بطور شب‌نه‌روزی شروع بعمل نموده‌وپس‌از۴۸ ساعت‌با دستگیری ۷ نفراز اقوام‌وکسان‌سارق‌درتهران وادامه تحقیقات لازم‌بالاخره مخفیگاه محمود گودرزی فراهانی سارق‌فراری‌بانك کشف وساعت۱۲ روز ۳شنبه(دیروز) درمنزلی‌واقع‌در خیابان‌گرگان دستگیروبرابرماده‌۵ فرمانداری نظامی بازداشت و درتحقیقات معموله صراحتا بجرم مرتکبه‌اعتراف و چگونگی جعل‌چك وبرداشت پول‌ازبانك ومحل های‌مصرفی آن را بطورمشروح بیان‌داشته‌است وتحقیقات به‌منظور روشن‌شدن‌جزئیات بیشترموضوع ادامه‌دارد.

باب متایاس قهرمان

بقیه‌از صفحه اول

ورزشکاران ایرانی وروسای تربیت بدنی باحلقه‌های گل وهمچنین‌خبرنگاران وعکاسان‌درفرودگاه حضوریافته بودند

پس‌از آنکه متایاس ازهواپیما خارج‌شد آقای‌ایزدپناه‌مربی ورزشهای میدانی وآقای آلبرتین مربی آمریکائی فدراسیون دوومیدانی بوی‌خوش‌آمد گفته وحلقه‌های گلرا بگردن‌او انداختند باب‌متایاس-پس باورزشکاران‌ایرانی آشناشدوبعد درسالن جنب‌ادارهٔ گمرك فرودگاه باخبرنگاران مصاحبه کرده

سئوال‌شد آیادرالمپیك آینده‌شرکت خواهیدکرد ؟

قهرمان جهانی‌ورزشهای دهگانه گفت تاالمپیك گذشته‌من‌یك‌ورزشکار «آماتور» بودم ولی‌چون بعدا برای شرکت دریك‌فیلم که‌مربوط بسر نوشت خودمن‌بود پول گرفتم لذا ازردیف آماتورها خارج‌شده‌وورزشکارحرفه‌ای «پروفسیونال» شدم‌بنابراین‌طبق‌مقررات بین‌المللی ورزش‌دیگر نمیتوانم‌درمسابقات المپیك که‌مخصوص ورزشکاران‌آماتور است شرکت کنم‌ولی بایداضافه کنم که پولی که‌ازراه‌ورزش نصیب من شد همان یکمرتبه بود واینك‌درآمد من منحصرا حقوقی‌است که‌از ارتش‌امریکا میگیرم.

خبرنگاردیگری‌سئوال کردمقصود شماازاین مسافرتها چیست ؟

قهرمان جهانی گفت مقصودمن‌از مسافرت بکشورهای مختلف‌جهان‌پیدا کردن دوستان بیشتری برای‌خودووطن خودمیباشدوضمنا باشان‌دادن روش‌های خودبسایرورزشکاران استفاده‌میرسانم.

آخرین سئوالی که ازمتایاس‌شد این بود که سرموفقیت شمادرچیست ؟

متایاس گفت موفقیت‌من مرهون زحماتی است که مربی من کشیده است وقدمهای اولیه پیروزی رامن هنگامی که دردبیرستان تحصیل‌میکردم برداشتم پس از پایان‌مصاحبه باب متایاس برای ملاقات با آقای سرتیپ ایزدپناه‌رئیس اداره تربیت بدنی و قرا گزلو رئیس فدراسیون دوومیدانی باداره تربیت بدنی‌رفت.

باب متایاس مدت چهارروز در تهران‌توقف خواهدداشت‌وسپس‌عازم کراچی خواهدشد

وی ناهاررامهمان آقای لوئیز جونس وزیر مختار امریکا بود و در ساعت سه و نیم بعدازظهردرمیدان امجدیه حضوریافت ساعت هفت‌بعداز ظهر به باشگاه بانك ملی برای‌تماشای ورزشهای باستانی‌خواهدرفت.

صبح‌فردا دسته گلی نثار آرامگاه شاهنشاه فقید وشاهپورعلیرضا خواهد کرد.

بعد باوزیرجنك‌ملاقات کرده و سپس برای‌دومین‌بار برای‌نمایش روشهای ورزشی خود بامجدیه‌میرود.

ساعت‌هشت بعدازظهر فردا آقای قرا گزلو بافتخار متایاس ضیافت‌شام ترتیب‌خواهدداد.

متایاس روزجمعه‌ساعت‌هفت‌صبح بابادان پرواز میکند تا درآنجا به نمایشهای‌ورزشی پردازدوی‌روز شنبه بتهران مراجعه کرده و برای‌ملاقات بادستجات‌مختلف‌ورزشکاران‌درتربیت بدنی‌حضورخواهدیافت وروز یکشنبه تهران‌را بقصد کراچی ترك‌خواهدکرد

بدستور آقای وزیرفرهنك روز پنجشنبه کلیه دبیرستانهای پایتخت از ساعت یازده‌ونیم تعطیل‌میشودتادانش‌آموزان برای‌مشاهده‌عملیات ورزشی درانجا بدحضوریابند.

وزیر کاروا ستاندار اصفهان

ازفروشگاه کازرونی دیدن کردند

بکارمندان‌دولت پارچه‌محصول‌وطن باقساط‌فروخته‌میشود

ظهرامروز آقای‌دکترنصر وزیرکار ازفروشگاه کازرونی درتهران دیدن‌کرد ودر این مراسم مقدمات خریدپارچه های وطنی باقساط برای کارمندان دولت فراهم گردید .

درمراسم‌مزبور آقایان‌ذوالفقاری استاندار اصفهان ودکتر شیبانی معاون‌وزارت‌کار نیزحضورداشتند .

آقای‌وزیرکاردراین بازدیداظهارداشت که کارمندان نه‌تنهامیتوانند پارچه مورد نیازخودرا باقساط‌خریداری کنند بلکه ضمن‌مذاکراتی که باسندیکای‌دوزندگی بعمل‌آمده لباس‌آنها نیز باقساط دوخته‌میشود ،در خاتمه آقای‌وزیرکار و بعضی‌دیگر ازحاضران دراین مراسم‌یك قواره‌پارچه‌خریداری کردند و قرار شدموسسه کازرونی با حسابداریها، قراردادهائی منعقد نماید که کارمندان بتوانند مبادرت بخریدپارچه نمایند .

مقررات استفاده‌از پارچه‌های وطنی نیزبزودی بموقع‌اجرا گذارده خواهدشد .

مدیرکل بانك‌ملی صبح امروز وارد تهران شد

مشارالیه درفرودگاه بخبرنگارما گفت :

در انگلستان پیرامون نقل وانتقال‌لیره‌مذاکراتی بعمل آمد

آقای ناصرمدیر کل بانکملی که‌چندی قبل برای شرکت در مجمع سالیانه بانك بین‌المللی به‌ترکیه عزیمت کرده‌بود ساعت۹صبح‌امروز بوسیله هواپیما بتهران‌مراجعت کرد.

درفرودگاه ازطرف اعضای‌هیئت‌مدیره ومعاونین‌وروسای عالیرتبه بانکملی ازایشان‌استقبال بعمل‌آمد

آقای ناصر ازفرودگاه برای‌استراحت بمنزل رفت وقرار است بعداز ظهرامروز یاصبح‌فردا با آقای‌علاء نخست‌وزیر ملاقات نماید

مدیر کل بانکملی‌درباره‌مسائلی که‌ضمن مسافرت بکشورهای‌انگلستان وآلمان وفرانسه صورت گرفته‌اظهار داشت بطورکلی در این مسافرت مطالب مهمی مطرح مذاکره واقع شده وبیشتر مذاکراتی که به‌عمل‌آمده باکارنداران بانکملی بوده که‌آنهم‌جنبه‌عادی‌داشته‌است.

آقای‌ناصرسپس اضافه نمود درمجمع سالیانه بانك بین‌المللی‌مطابق مطالبی که‌درتصویبنامه‌هیئت‌وزیران به‌آن اشاره‌شده مذاکره گردید و تعلیمات دولت بموردا‌جرا گذارده‌شدودرآلمان بااولیای امور بازرگانی و «دویچه‌بانك» مذاکرات لازم برای تمدیدقرارداد بازرگانی وموافقتنامه پرداخت بعمل‌آمد واین‌دوموافقتنامه تمدیدگردید و این مذاکرات بنحو رضایت‌بخشی پایان‌یافت.

درانگلستان نیز مذاکرات ماجنبه‌عادی‌داشت ومطلب مهمی مطرح مذاکره واقع نشد ومذاکرات باپیرامون نقل‌وانتقال‌لیره درممالکی که لیره قابل انتقال است‌دورمیزده‌است

بطورکلی مدت توقف اینجانب درانگلستان شش‌روز بود که‌دوروز آن باتعطیل مصادف‌شده بود.

درفرانسه نیزدرموردقرارداد بازرگانی وامور بانکملی باکارنداران بانکملی مذاکراتی بعمل‌آمد

پاسبانی‌را باچاقو مجروح ساختند

وکودکی‌راخفه‌کرده‌بخانه‌همسایه‌انداختند

صبح‌امروز هنگامیکه یکی‌ازساکنین‌شهرری از خواب برخاست و بحیاط‌منزل خودرفت ناگهان مشاهده‌کردکه درروی‌سنك‌فرش‌حیاط جنازه طفلی‌قرار دارد.

مردمزبورمتوحشانه جلورفته پس‌ازاینکه ازمرك‌طفل مطمئن گردید بلافاصله بکلانتری محل‌رفت‌وجریان را اطلاع‌داد.

درتحقیقاتی که بعمل‌آمد معلوم‌شد که‌طفل راخفه کرده‌اند. ظاهراقاتل جنازه کودك را که‌چندماه بیشترازعمر او نمیگذشت ازپشت‌بام منزل بداخل حیاط‌پرتاب نموده و فرار اختیار کرده‌است.

هویت‌والدین کودك‌معلوم نیست‌وا کنون مامورین مشغول‌تحقیقات دراطراف واقعه هستند.

• نیمه‌های شب گذشته پاسبان‌شماره ۱۲۲۶ درحالیکه در پست خود مشغول قدم زدن بودناگهان صدای ناله‌شخصی راشنید که استمداد میطلبید بلافاصله بکمك‌مجروح شتافت موقعیکه اورااز زمین بلندمیکرد متوجه شد که‌یکی ازهمکارانش میباشد که‌درقسمت سوار پلیس انجام وظیفه مینماید مجروح‌را که‌خون از پهلویش‌میامد بلافاصله به بیمارستان‌سینارسانیداسم‌مجروح عزیزالله محمدحسینی بودو در بازجوئی که ازوی بعمل آمد اظهار داشت گروهبان رهبری که‌ازاوطلبکاری باشد اورا باین‌روز انداخته فعلامامورین درتعقیب جریان میباشند.

• زن‌هفتادساله‌ای‌موسوم به‌طوطی درحین‌عبور ازخیابان بااتومبیل تصادف کرده‌مجروح گردید ودربیمارستان فوت نمود.

• مردناشناسی نیزدرخیابان مولوی زیر اتومبیل رفت و بلافاصله فوت کرد.

اجساد توسط‌آقای دکترسپهر معاینه گردیده اجازه دفن‌صادرشد و رانندگان تحت‌تعقیب میباشند.

• کارگری‌موسوم به‌مشهدی علی‌بابا که مشغول کشیدن آب ازچاه بودناگهان بچاه‌افتاد‌وساعتی بعدجنازه اورا بیرون آوردند.

آقای دکترمیرحقانی اجازه دفن‌صادر کرد و پرونده امر مورد رسیدگی است.

مجلس سنا

بقیه ازصفحه چهارم

شدوفعلا اجازه میخواهم چند نکته‌را تذکر دهم اولا اینکه خوشبختانه رابطه‌ما با کشورهای همجوار حسنه‌است ثانیا دفاع‌ازحدود وثغور کشوراهم مطالب ومتفق‌علیه بین دولت‌وملت است(صحیح‌است - احسنت) و برای رسیدن باین‌موضوع که‌مناسب‌باوضاع دنیای امروز باشد ایجاب میکند که تشریك‌مساعی‌در کار باشد

هدف این قرار داد بطوریکه مکرر گفته‌شده‌دفاعی‌است، ابدا قصد تجاوز درمیان‌نیست و باهمه‌امیدوار هستیم که باهمت‌ومجاهدات کشورهای بزرك‌یك‌صلح باید برقرار گردد‌تادول کوچك‌بتوانند بازادی نفس بکشند و بافراغت بال وآسودگی خاطر باصلاح اوضاع داخلی‌مملکت خود بپردازند

نکته‌مهمی را که‌لازم‌دانستم بعرض آقایان برسانم این‌است که‌دراین‌طور مسائل که مربوط به‌سیاست خارجی است‌چقدر خوب‌است که‌همه دارای‌یك سبك‌واحد باشیم(صحیح ست-احسنت)

قرائت پیمان دفاعی

دراین‌هنگام‌متن‌ماده‌واحده‌پیمان‌دفاعی بشرحی که‌جداگانه درصفحه اول‌چاپ شده است‌ازطرف آقای نخست‌وزیر به آقای تقی زاده رئیس مجلس‌سنا تقدیم‌شدوبوسیله یکی ازآقایان‌منشی ها قرائت گردید

مخالفت نافوریت

پس از قرائت متن‌لایحه پیمان دفاعی آقای رئیس برای‌فوریت‌لایحه اعلام رای کرد وآقای دیوان بیگی مخالفت نمود وچنین گفت :

پس‌از پنجاه‌سال که‌از دوره‌استبداد می گذرد و ایران باصطلاح مشروطه شده با بختیاری طرز کار دولتها و معامله آنها باپارلمان اینست که‌ملاحظه میفرمائید صدرحمت بدوره استبداد آن‌زمان لااقل در کارهائیکه احتمال خطر و ضرر برای مملکت داشت دنیا دیده های قوم را جمع‌می‌کردند وبا حوصله صلاح اندیشی می نمودند و ترتیب کار را طوری می دادند که حتی الامکان بی گدار به‌آب نزده باشندامروز کارمملکت باینجا کشیده که این آقایان (ناطق شاره بوزرای‌حاضر در مجلس دو) پیش‌خود تصمیم بترك بی‌طرفی ایران گرفته‌اندوایران‌راوارد کرده‌اند درکشمکش بین دو بلوك زورمند و متخاصمی که اگرجنك بین آنهادر بگیرد میهن‌عزیزما بزرگترین‌میدان کارزار جهانی‌میگردد

بااینوصف بدون‌مقدمه لایحه‌ای بی‌سروته تحت عنوان ماده واحده‌به سنا آورده‌اندوازشیوخ قوم‌میخواهند که بفوریت تصویب‌شود خدا بدداین مملکت برسد.

شماآقایان جایز ندانستید لایحه منع کشت خشخاش‌هم‌باین‌فوریت وبی مطالعه بگذرد چطوردراضی‌میشوید در یك همچوامرخطیری که‌نتیجه‌اش‌طرفیت ایران بامالك اتحاد جماهیر شوروی وخانه خرابی است همچو لایحه‌ای بدون‌رسیدگی به کم‌وکیف آن‌ومطالعات جامع‌الاطراف باین‌عجله بگذرد مگر اینکه گفته شودودولت ایران ازتوطئه های بین‌المللی خبرداردواحتمال‌میدهد که‌خاك ایران همین روزهادر معرض تهاجم و تجاوز قرار خواهد گرفت وجنك بین‌المللی‌شروع خواهدشد و تصویب‌الحاق‌ایران به‌پیمان نظامی ترکیه وعراق باینجهت‌ضرورت‌فوتی دارد درغیراین‌صورت تقاضای فوریت برای تصویب‌لایحه‌ای‌دریك‌امرحیاتی معنی ندارد .

روزمبارك

آقای دشتی بعنوان‌موافق بافوریت لایحه چنین گفت :

بنده‌امروز رایك‌روز خجسته و مبارکی میدانم که‌دولت‌ایران‌یك‌طرح بسیارشریف‌وبزرگی که ضامن‌استقلال وسعادت ایران است به‌مجلس‌سنا تقدیم داشته‌است

(سناتورها-صحیح‌است-احسنت)

میگویند صدرحمت‌بدوره‌استبداد مگراصول‌مشروطیت چه‌میباشد؟ اصول مشروطیت ازچه‌قراراست ؟

دولت رفته درامری‌مطالعه کرده وطرحی تقدیم‌مجلس سنا مینماید من میپرسم کجای این امر تخلف‌ازاصول مشروطیت‌شده؟ مگراصول مشروطیت غیراز این است که دولت بدان عمل کرده‌است مگردرتمام دنیا غیرازاین عمل می کنند که‌دولت بدآن‌عمل کردد است .

آیاشایسته است درپشت‌تریبون این مطالب خلاف حقیقت را عنوان داشت .

(دیوان بیگی- خلاف حقیقت‌است)

دشتی باعصبانیت-دووسط‌حرف من‌حرف‌زن

دیوان بیگی -بواش‌حرف نزن‌آقا

دشتی -یك‌قبافه شریف ونجیب ونزرگی‌مثل‌آقای علاء که‌درهفتادسال عمر خودیك لکه سیاهی بردامن او نشسته است این لایحه را آورده (سناتورها -صحیح است احسنت)

این حرفها چیست این فورمول هاچیست که‌میگوئید وقتی‌یك‌دولتی بریاست آقای علاء تحت نظرپادشاه مملکت رفته مطالعه کرده و زحمت کشیده وحالا آمده لایحه آنرا طبق اصول مشروطیت بمجلس تقدیم‌مینماید چرا باید گفت‌زحمت بدورهٔ استبداد پس معنی مشروطیت چیست ؟

میگویندمشاوره نکرده‌اند از کجا میدانید‌مطالعه نشده‌است‌این کارپنج‌شش سال‌است که مطالعه شده‌است

کسانی که فکرشان وعقیده آنها عظمت وارتقاءایران وملت‌ایران‌است عقیده‌دارند که مدتی‌است این کار بتاخیر افتاده (دیوان بیگی - چنین چیزی نیست) ؟

دشتی -دادن‌زن گفتم‌وسط حرف من‌حرف زن

یکی ازاصول معموره پارلمانی این‌است که‌سناتورها بگفته ناطق گوش دهند وحرف‌زدن‌وسط‌صحبت ناطق‌هم خلاف‌ادب‌واصول پارلمانی‌است

درموردفوریت نیز باید بگویم که فوریت‌یك‌فرمول پارلمانی‌است یعنی‌دو شوری نباشد ولی بعقیده‌وی‌این‌شور میشودو بکمیسیون‌میرود وبعدهم مطرح میگردد‌من‌ازکسانی هستم که عقیده به قدرت‌دارم وامیدوارم آقایان‌نیز بدان رای خواهندداد(سناتورها-صحیح‌است احسنت)

تصویب فوریت

دراین موقع فوریت‌لایحه رای گرفتند وتصویب‌شد وبکمیسیون‌خارجه ارجاع گردید

طرح لایحه

در اینوقت‌لایحه جلوگیری از قاچاق‌مطرح‌شد و گزارش کمیسیون شماره‌سه قرائت‌شد وبرای ورود در شورموادرای گرفته شدوتصویب گردید وپس‌از آن‌گزارش‌ماهیانه کمیسیونها قرائت‌شد .

مسافرت بشوروی

رئیس- چون‌مقرر بود چهارنفر ازآقایان سناتورها هم باتفاق هشت نفرنمایندگان مجلس‌شورای ملی‌طبق دعوت‌دولت‌شوروی‌بان کشورمسافرت کنندآقایان بنده اختیار دادند این چهارنفررا انتخاب کنم.(صحیح‌است) لذابنده‌هم آقایان‌جم - نیکپور-سمیعی وخواجه نوری‌را انتخاب کردم که باتفاق‌آقایان نمایندگان‌مجلس‌شورای ملی بکشورشوروی مسافرت کنند

عضو شورایعالی نفت وختم‌جلسه

رئیس- جای‌آقای فرخ‌لازم‌است یکنفر به عنوان عضو شورایعالی نفت انتخاب شود واین کار در جلسه بعد انجام خواهدگرفت.

ساعت‌یازده ونیم‌جلسه ختم شدوچون‌روزشنبه مصادف باروزقتل‌و تعطیل‌است جلسه آینده‌مجلس‌سنا بعدا تعیین‌خواهدشد.

هنرمندان ایرانی از تخت مرصعی

که‌شاه‌عباس کبیر پادشاه روسیه اهداء کرده دیدن کردند

هنرمندان ایران که‌اکنون درمسکو مشغول بازدید موسسات فرهنگی شوروی‌بوده وباروسای این‌موسسات ملاقات میکنند.

دیروزمهمانان از تخت‌مرصعی که‌شاه‌عباس کبیر پادشاه روسیه‌اهداء کرده‌است دیدن نمودند وقبل‌ازدیدن این تخت درتاریخ ایران ارتاریخی شوروی بازدید کردند.

بانوان

از خانم شمس الملوک جواهر کلام

زندگانی آشفته

شاید فکر کنید که فقر و نداری باعث زندگانی آشفته میشود البته این درست است ولی زندگانی آشفته غیر از فقر موجبات دیگری هم دارد که یکی از آنها نداشتن برنامه است برنامه یعنی نقشه زندگی روزانه که باید قبلا توسط زن خانه با سردخانه هر وقت تهیه و اجرا کرد چه بسا اتفاق افتاده که در همین روزهای پائیزی یعنی موقعی که بچه‌ها تازه بمدرسه میروند و باید سر وقت غذا بخورند و سر وقت مدرسه بروند در مسکا هایرعکس میشود؟ یعنی موقع ظهر که شاگردها از مدرسه بخانه می‌آیند آنوقت خانم خانه منزل نیست یا دندان سازیا سلمانی رفته است و اگر هم میچه از این دو منظور نباشد هوا خوری از پرتو آفتاب در این روزها یکی از لطف

اطلاعات

رونوشت یادداشت رسمی ایران تسلیم سفرای ترکیه و پاکستان و کاردار انگلستان شد

بعد از ظهر امروز سفرای ترکیه و پاکستان و کاردار سفارت انگلیس با معاون وزارت امور خارجه ملاقات کردند

در این ملاقاتها که هر کدام قریب نیمساعت بطول انجامید در اطراف الحاق ایران به پیمان دفاعی مذاکره شد

گفته شد که در این ملاقاتها معاون وزارت خارجه رونوشت یادداشت رسمی دولت ایران را بسفرای ترکیه و پاکستان و کاردار انگلستان تسلیم کرده است.

تغییرات در پست فرماندهان ارتشی

این تغییرات در پست فرماندهان ارتشی صورت گرفته است تیمسار سرتیپ صمصامی بفرماندهی تیپ جهرم، تیمسار سرتیپ ماتمیان به معاونت لشکر فارس

سه نفر بر اثر برق زدگی هلاک شدند

خبرنگار ما از «یک شهر» از توابع سیستان» اطلاع میدهد که در اثر رعد و برقی که عصر دیروز توام با باران شدید شروع شد سه نفر دچار برق زدگی شدند این سه نفر از منسوبان قاضی محمد میرزا بودند که برای دیدن وی بخانه او میرفتند. برق آنانرا بهلاکت رسانید دو نفر از فوت شدگان خانم بی بی و با نوشمسی دختر او میباشند

رسیدگی بتقاضای افسرانی که درجه نگرفته اند

بخشنامه ستاد کل به واحدهای ارتش

بطوریکه کسب اطلاع شده است پس از انتشار صورت ترفیع آقایان افسران ارتش عده‌ای از افسران که خودرا واجد شرایط ترفیع درجه میدانستند و نام آنها جزو صورت مزبور نبود به مقامات ارتش مراجعه و تقاضای خودرا درمیان نگذاشتند برای رسیدگی به تقاضای اینگونه افسران بدستور تیمسار سپهبد هدایت رئیس ستاد کل بخشنامه‌ای به کلیه واحدهای ارتش صادر و طی آن دستور داده شد چنانچه بعضی از آقایان افسران نسبت به عدم ترفیع خود تقاضایی دارند میتوانند تقاضای خود را بوسیله واحد مربوطه به اداره کل کارگزینی ارتش ارسال دارند و اداره کارگزینی جواب لازم به افسران مزبور خواهد داد.

رئیس دانشگاه دستان نو نیاد را افتتاح کرد

عصر دیروز آقای دکتر اقبال که برای شرکت در کنگره پزشکی رامسر به آن صوب عزیمت نموده بود بخواهش رئیس فرهنگ استان برای افتتاح دبستان نوبنیادی که بتازگی در شهرستان شهسوار ساخته شده است به شهرستان مزبور رفتند و بنامهای اعلیحضرت همایون این دبستان را افتتاح نمودند

خواندنیها از توقیف خارج شده

و فردا صبح منتشر میشود

چون مجله خواندنیها در هفته گذشته دوبار توقیف و از انتشار آن جلوگیری بعمل آمد و در نتیجه با آنکه پس از چندی موقتاً هم برطرف گردید چون ممکن است بعضی از شماره‌ها ببعضی از شهرستانها بموقع نرسیده و یا یکی دو روز دیرتر رسیده باشد لزوماً باطلاع علاقمندان میرساند که از این پس مانند همیشه مجله مرتب و سوقع هر هفته سه شماره روزهای شنبه سه‌شنبه و پنجشنبه منتشر و بکلیه نقاط کشور فرستاده خواهد شد ۱ ۱۴۰۹۹

قرص ویتاسکوربول ۵۰۰ «اسپسیا»

VITASCORBOL 500 « SPECIA »

VITAMINE-C

برای تقویت جسمی و فکری و ازدیاد مقاومت مزاج در مقابل امراض عفونی

۱۴۱۸۷

اگهی استخدام پزشک

شرکت سهامی شیلات ایران برای خدمت در بهداری شرکت در حسن کیاده (بخش ۲) یکنفر پزشک امراض داخلی و یا جراح احتیاج دارد.

باشخاصیکه بدیدا داشکده را تمام و شغل رسمی فعلی ندارند در صورت ورود بخدمت شرکت حقوق مقرر از طرف دولت برای استخدام این قبیل اطباء باضافه دوهزار ریال (۲۰۰۰) در ماه بابت اشتغال در حسن کیاده پرداخت و از خانه برق و یخ مجانی استفاده خواهند کرد و ترقیات بعدی آنان تابع مقررات داخلی شرکت خواهد بود.

داوطلبین باید تا ۱۶ آبانماه ۱۳۳۴ رونوشت مدارک و تقاضای خودرا باداره مرکزی شرکت در بندر پهلوی ارسال دارند.

شرکت سهامی شیلات ایران

آ ۱۴۱۹۴ ۱-۳

استخدام میشود

یکنفر مترجم انگلیسی ماهر که بخوبی و سهولت از عهده ترجمه فارسی بانگلیسی و برعکس برآید و انشاء فارسی را هم خوب بداند برای اشتغال تمام روز در کامپساکس لاست از داوطلبان تمنا میشود درخواست کتبی خود را شامل جزئیات سوابق تحصیلی و پستهائیکه قبلا عهده‌دار بوده‌اند بفارسی و انگلیسی تهیه و بدفتر کامپساکس در خیابان کوشک شماره ۶۶ مراجعه نمایند کسانی که ضمنا زبان فرانسه را هم خوب بدانند حق رجحان خواهند داشت. آ ۱۴۰۷۴ ۱-۲

متن یادداشت رسمی دولت ایران که برای نخست وزیر عراق

بقیه از صفحه اول

وزیر وهیئت وزیران جلسه کمیسیون را ترک کفتند.

کمیسیون خارجه مجلس شورایملی

ساعت ۹ صبح امروز جلسه سری کمیسیون خارجه مجلس شورایملی تشکیل شد و چون آقای سنندجی رئیس کمیسیون در مسافرت است لذا ریاست جلسه به عهده آقای باقر بوشهری نایب رئیس محول بود.

در این جلسه آقایان نخست وزیر - وزیر دادگستری - وزیر جنگ - وزرای مشاور و معاون وزارت خارجه حضور یافته و متن یادداشت دولت را خطاب به نخست وزیر عراق که متن آن در همین شماره چاپ شده است باطلاع اعضاء کمیسیون رساندند.

یکی از اعضای کمیسیون خارجه اظهار داشت:

- در جلسه سری امروز هیچگونه بحث و گفتگوئی بمیان نیامد و فقط دولت تصمیم خودرا مبنی بر موافقت بالحاق به پیمان دفاعی خاور میانه باطلاع اعضاء کمیسیون رساند

جلسه سری مزبور ساعت ده و نیم خاتمه یافت.

مصاحبه مطبوعاتی

ساعت یازده صبح امروز طبق دعوت اداره انتشارات و تبلیغات خبرنگاران جراید و خبرگزاریهای خارجی در دفتر کار آقای حمزاوی معاون نخست وزیر اجتماع کردند و در این جلسه آقای عبدالحسین حمزاوی معاون نخست وزیر خطاب بنمایندگان مطبوعات داخلی و خارجی چنین اظهار داشت.

برخود فرض میدانم از هم آهنگی و همراهی مطبوعات ایران در امور مورد بحث یعنی الحاق ایران بپیمان دفاعی خاورمیانه که مخفف با منافع و مصالح عالیه کشور ارتباط مستقیم دارد سپاسگذاری کنم.

جز این هم انتظاری نمیرفت زیرا رکن چهارم مشروطیت ایران یعنی مطبوعات در حساس ترین دقایق تاریخ نشان داده است که وقتی پای مصالح وطن بمیان آید یک دل و یک زبان از حاکمیت و شرافت ملی ایران دفاع میکنند.

امروز ایران قدم بمرحله تازه‌ای میگذارد که قاطعیت تصمیم و اراده محکم و تدبیر و دوراندیشی در آن حکمفرما بوده است. تاریخ بزرگی های ملت ایران گواه است که عظمت نشئه ایران نتیجه قوت اراده و شجاعت و دوراندیشی و تعصب وطنخواهی شاهنشاهان و حس پیروی تمام طبقات مردم از نیات پیشوایان خود بوده است.

ایرانی ملتی است که بیش از بیست و پنج قرن در سایه قوت روح و نیروی اراده و تصمیم بارزترین حوادث زمان کن تاریخ جنگیده و مشعل فروزان تمدن را پیوسته در دست نگاهداشته است.

درجه تمدن یک ملتی وابسته به نیروی اخلاق و معنویات و وحدت ملی و زندگی شرافتمندانه اوست و ملت ایران همیشه جزء طلایه‌داران تمدن جهان بوده است و توهم عقب افتادگی را نویسندگان روشنفکر مطبوعات ایران باید باتمام قوا از میان بردارند و با این فکر بشدت مبارزه کنند.

زیرا اگر در اوراق زرین تاریخ زندگی ما صفحات تاریکی نیز دیده میشود مربوط به آن دورانی است که پراکندگی و عدم یگانگی و قاطعیت تصمیم در سرنوشت ما موثر بوده است.

پیروزیهای تاریخ ما همیشه همراه با سرفرازی و شکست ما نیز هرگز با تسلیم و ضعف و بی نامی همراه بوده و چنین ملتی را عقب مانده نمیگویند

لازم بتذکر نیست که ایران در جنگ دوم جهانگیر دچار اشتغالات و مشکلاتی شد که دنباله آن منجر بدرگیری و مخاطرات گردید بطوریکه کشور ما چند بار بر لب پرتگاه قرار گرفت تنها عزم راسخ شاهنشاه و نیروی وطنخواهی و ایستادگی ملت ایران آن مصائب را مرتفع ساخت.

در مقصد تجدید عظمتهای دیرین پس از طی یک دورهٔ پر حادثه فصل تازه‌ای بپیشوائی شاهنشاه در تاریخ حیات ایران آغاز میشود

تا رشته‌های وحدت و همکاری بیکدیگر پیوند داده میشود دولت ایران بدینوسیله تصمیم خود را به تقویت نیروی دفاعی و نزدیکی با همسایگانی که مقدراتشان با ما توام است اعلام میدارد زیرا تجربه دریافته‌ایم که بسیاری از مشکلات ما در سایه اقتدار نظامی و دفاع ناقابل حل است بقول یکی از بزرگترین سیاستمداران دنیای مترقی غرب ما نباید قوی باشیم تا فقط خود را از خطر دشمن حفظ کنیم بلکه باید نیرومند باشیم تا احترام دوستان را نیز جلب کنیم

آقایان آگاهند تعیین خط مشی یک سیاست خارجی خوب دو شرط لازم دارد یکی روشن بینی و دیگری موقع شناسی رویه دولت آقای علاء از جهت تجربه و تبحر در امور مملکت داری خاصه در رشته امور خارجی هم طراز بهترین سیاستهای امروز جهان شناخته شده با ارشاد و هدایت اعلیحضرت همایون شاهنشاهی که منعکس کننده آرمانهای قلبی و آرزوهای ملی قاطبه مردم ایران هستند پس از مطالعات لازم و سنجش لمبه اطراف و جوانب امر پیوستن به پیمان همکاری منقال بغداد می باشد.

نکته‌ای که در پایان و لازم میداند بوسیله مطبوعات باستحضار عموم برسد این است که این پیمان صرفا جنبه تدافعی دارد ایرانی میخواهد در داخله خاک خود مستقل و آزاد و سرباند زیست کند و کسی مزاحم او نباشد چون شرط آزادگی نیرومندی و تشریک مساعی با یاران هم قدم است این است که تصمیم باین همکاری دفاعی گرفته است و این همکاری علیه هیچ دولت و ملتی نیست امید است ملت ایران از آثار و نتایج یک ان برخوردار شود و عظمتهای دیرین خود را تجدید کند

متن یادداشت

بعد از این بیانات آقای حمزاوی متن یادداشتی را که امروز رسما از طرف دولت ایران برای نخست وزیر عراق ارسال شده است باین شرح در اختیار خبرنگاران قرار دادند:

جناب آقای نور السعید

نخست وزیر کشور عراق

جناب آقای نخست وزیر با نهایت احترام باستحضار آنجناب میرساند.

نظر بایمان کامل دولت شاهنشاهی بهدف و اصول منشور ملل متحد و نظر بعلاقه وافری که دولت شاهنشاهی بحفظ صلح و امنیت خاور میانه که متضمن حفظ صلح جهانی است دارد افتخار دارم طبق ماده ۵ پیمان همکاری متقابل مورخه ۲۴ فوریه ۱۹۵۵ منعقده بین دولت پادشاهی عراق و دولت جمهوری ترکیه که دولت انگلستان نیز در تاریخ ۶ آوریل ۱۹۵۵ و دولت پاکستان و در تاریخ ۲۳ سپتامبر ۱۹۵۵ بآن ملحق شده‌اند الحاق دولت شاهنشاهی را بقرار داد مزبور که هدفی جز پیروی از مقررات منشور ملل متحد و ایجاد همکاری برای تامین صلح و امنیت خاورمیانه نخواهد داشت اعلام دارد اسناد مربوطه بعد از تسلیم خواهد شد موقع را مغتنم شمرده احترامات فائقه را تجدید مینماید.

نخست وزیر - حسین علاء هنوز معلوم نیست

در پایان یکی از خبرنگاران سئوال کرد: قرارداد بین ایران و عراق و پاکستان و ترکیه و انگلستان چه موقع امضاء می شود.

معاون نخست وزیر جواب داد:

این قرارداد بعد از تصویب در مجلس شورای ملی و سنا امضاء میشود ولی هنوز محل و تاریخ آن معلوم نیست

مقارن ساعت دوازده جلسه مطبوعاتی پایان یافت

مامور ایران در بغداد

دیروز اطلاع دادیم که آقای شهریار رئیس اداره اول سیاسی وزارت امور خارجه در حالیکه حامل یادداشت رسمی دولت ایران بود ببغداد رفت امروز خبرگزاری فرانسه در این باره چنین اطلاع داد:

بغداد - آقای حسین شهریار کارمند عالیرتبه وزارت امور خارجه ایران با یک هواپیمای بازرگانی از تهران وارد بغداد شد. در فرودگاه بغداد اعضای سفارت ایران از وی استقبال نمودند و آقای شهریار فورا بسفارت ایران در بغداد عزیمت کرد.

مشارالیه حامل پیامی است که در آن دولت ایران الحاق خود را بپیمان بغداد باطلاع دولت عراق رسانده است

آخرین خبر

دو ساعت بعد از ظهر امروز این خبر از بغداد رسید:

بغداد - رویتر - آقای حسین شهریار امروز ساعت ۱۱ صبح بوقت محلی اسناد الحاق ایران را بپیمان دفاعی خاورمیانه طی تشریفات مخصوص تسلیم وزارت امور خارجه عراق نمود.

در کنگره پزشکی رامسر

همانطور که دیروز اطلاع دادیم کنگره پزشکی روز دوشنبه در رامسر افتتاح شد و آقای دکتر صالح وزیر بهداری پیام علیاحضرت ملکه ثریا را در حضور پزشکان کشور قرائت کردند

کنگره پزشکی چهارروز یعنی تا فردا ادامه خواهد داشت. دستور کنگره مذاکره در اطراف موضوع آب است.

در عکس بالا آقای دکتر جهانشاه صالح وزیر بهداری هنگام ایراد نطق کنگره دیده میشود.

توضیح درباره استعفاء هیئت بازرسی اداره در آمدها

اداره روزنامه اطلاعات - شرحی در شماره ۸۸۰۲ مورخه ۳۴/۷/۱۷ آن جریده درج شده بود که هیئت بازرسی مامور رسیدگی بتخلفات اداره کل درآمدها استعفا نموده‌اند بدینوسیله چگونگی برای استحضار عموم اطلاع داده میشود:

یکی از اعضای هیئت بازرسی مذکور تقاضای ده روز مرخصی نموده بود ولی بعد از استفاده آن صرفنظر نموده و یکی دیگر از اعضای هیئت چون محل خدمتش در خارج از بازرسی کل بوده و با اخذ مرخصی اداره قبلی مامور شرکت در این هیئت شده بود و مدت مرخصی ایشان تمام شده تقاضا نموده بود که در صورت امکان مرخصی ایشان تمدید و الا بمحل ماموریت قبلی برگردند

توضیح درباره تصادف اتومبیل

در شماره دیشب روزنامه کیهان تحت عنوان «تصادف اتومبیل آقای کاشانی نماینده مجلس» خبری درج شده بود که متاسفانه خلاف واقع و ناشی از اشتباه است.

توضیح آنکه اتومبیل آقای کاشانی از نوع «فورد» است و حال آنکه اتومبیلی که کلبشه آن در روزنامه کیهان چاپ شده از نوع «الدزموبیل» میباشد بنابراین عکسی که چاپ شده است مجعول میباشد

همچنین در نزدیکی باغ فردوس برای اتومبیل آقای کاشانی تصادفی رخ نداده است بعلاوه اینکه عنوان شده اینجانب بزوسر نشینان اتومبیل مجروح و در بیمارستان بستری شده‌ام مطلقا عاری از حقیقت است

آ - ۱۴۲۲۷ عباس - ناجی

عمر گیزه بخشی ایچ چای گیزنیک بیری

هیرا

چای دور

هیندیک اگا نچیلیق

یرینیدن تا ایرانیک

بازارینا چیلی الدیگمه دیگدور

چای هیرا سفارش بازرگانی هرات سکه سیهوی بسته بندی شده کلکته نماینده انحصاری تجارتخانه قاسمیه تهران سرای حاج رمان تلفن ۲۳۴۹۲

۱-۱۴۱۸۸ (اکانور اکهو بوبز)

نمایندگار کارخانجات نساجی کشور

در اجرای منویات هیئت محترم دولت و منظور ترویج محصولات داخلی خواهشمند است برای مذاکرات لازم در اولین فرصت به این شرکت واقع در خیابان فردوسی کوچه میرشکار مراجعه فرمایند - ساعات کار ۸ تا ۱۳ و ۱۶ تا ۱۹ تلفن ۳۴۷۸

مدیر عامل شرکت تعاونی کارمندان دولت

۱۴۲۵۰-۱

سیمان سفید و الوان و استوسم

پرتلند انگلیسی

نماینده انحصاری در تمام ایران

شرکت سهامی پرتلند سیمنت

خیابان بوذرجمهری سرای مجدیه تلفن ۲۴۴۰۳

۱۴۲۳۳ (کهو و ا)

مژده - مژده - مژده

فروشگاه کهر با کالاهای خود از قبیل رادیو و تلفن و کلیه لوازم برق و انواع لوستر ها، کریستال و چرخهای خیاطی را بطور نقد و اقساط بفروش میرساند و برای هر مشتری که در ماه بیش از ده هزار ریال خرید نماید یکعدد چراغ خواب مجانا تقدیم مینماید.

خیابان سعدی روبروی شرکت بیمه فروشگاه کهر با تلفن ۴۹۰۴۴

۱-۱۴۱۸۶ -۱-

مستغلات و خانه فروشی و اجاره

چهار باب مغازه و یک خانه و آپارتمان با پنج اطاق و برق و تمام لوازم در چهارراه مختاری بفروش میرسد طالبین به تلفن ۲۵۶۴۸ مراجعه فرمایند

۱ ۱۴۲۵۹

با ۲۴۵۰ ریال

بنگاه جلب سیاحان مسافرین خود را برای مدت یکهفته با اتوکارهای مدرن و راحت بکرانه دریای مازندران برده و در مهمانخانه های مجلل و زیبای رامسر - گچسر - بابلسر - چالوس - آمل از آنان پذیرائی مینماید - اولین کاروان روز پنجم آبان ماه از تهران حرکت میکند کسانیکه داوطلب مسافرت هستند باید از هم اکنون برای دریافت بلیط به:

بنگاه جلب سیاحان

خیابان پاستور کاخ املاک پهلوی

مراجعه نمایند

تلفن ۴۴۰۹۶

آ - ۱۴۲۲۴