اطلاعات

سال نهم شمارهٔ ۲۳۸۲ — سه شنبه هیجدهم دی ماه ۱۳۱۳ — سی دینار

جلب سیاحان خارجی

امروز انظار دنیا متوجه مملکت و وطن ما گردیده ، شهرت تمدن قدیم ایران ، صیت ترقیات حاصلهٔ آن در عصر جدید ، وجود آثار تاریخی مهم که مضی از آن در دنیا بی‌نظیر است ، اکتشافات مهم وبسیار جالب توجهی که از وجهه‌نظر تاریخی وفنون وصنایع و تمدن قدیم ایران در ظرف سنوات اخیر دراین کشور بعمل آمده ، وجود مناظر زیبا ، و آب و هوای معتدل وفرح بخشی که در اکثر نقاط ایران وجود دارد ، و بدایع صنع طبیعت در مناظر مختلفهٔ این فلات وسیع که مدار انتقال تمدن شرق بغرب محسوب میگردد ، و از همه مهمتر امنیت عدیم النظیری که سر تاسر ایران را فرا گرفته است ، ذوق و اشتیاق سرشاری در مردم سیاحت دوست و محققین آثار تاریخی ، و علاقمندان بصنایع وفنون قدیم شرقی درمغرب زمین تولید نموده که بایران سر زمین فرمانروایان قدیم بخش عمده گیتی و موطن قهرمانان اساطیر زاد آدین ومولد فردوسی وسعدی ، حافظ وخیام ، رازی وحکیم طوسی مسافرت کنند .

ایران امروز غیر از ایران دیروز است حسن شهرتی که در دنیا بهمرسانده و ارتقاء سطح ترقیات مادی ومعنوی او که باعث توجه دنیای متمدن بدان شده است وتوسعه سریع روابط مادی ومعنوی او باجهان متمدن و خلاصه نهضت بتمام معنائی که درکلیهٔ امور وشئون این ملك حاصل شده است سیاحان خارجی را تشویق و ترغیب بمسافرت بایران نموده است ، این یکی از نتایج متعدد و سودمندی است که ما از ترقیات حاصلهٔ عصر حاضر که وجود آنها مرهون مجاهدات عظیم شاهنشاه محبوب ایران است می گیریم .

بدیهی است مسافرت سیاحان خارجی متضمن منافع بیشماری است که مستقیما عاید مملکت واهالی مملکت می‌شود ، وتامین منبع این منافع منوط بتامین آسایش کامل آنهاست که در نتیجهٔ مسافرت خودشان خواهند دید . واز همین رو بطوری که اطلاع داریم اقدامات جدی برای تامین آسایش مسافرین وسیاحان خارجی ازطرف دولت بعمل می آید .

***

یکی ازمهمترین وسایل آسایش سیاحان و مسافرین خارجی وجود مهمانخانه های منظم و آبرومند است که درنقاط مختلفهٔ مملکت باید تاسیس و ایجاد شود ، ووقتی خوب دقت مینمائیم می بینیم درنقاط شمالی وسایل مزبور فراهم گردیده است . در گیلان (رشت و پهلوی) مهمانخانه های منظم و نسبتا آبرومندی ایجاد شده و در مازندران مخصوصا در چالوس وسخت سر این نظریه کاملا تامین گردیده است ، دردو نقطه اخیر الذکر ، یعنی سخت‌سر وچالوس مهمانخانه های جدیدی مطابق آخرین سیستم وطرز عالی اروپا ایجاد گردیده است که ما مخصوصا برای ارائه قسمتهائی از بنا های جدید نقاط مذکوره و میزان توجهی که از نظر تامین آسایش مسافرین بنقاط مذکوره مبذول گردیده است عکسهائی از مؤسسات جدید آنجا تهیه نموده وبتدریج بنظر خوانندگان محترم میرسانیم:

نقاط مذکور که مشمول توجه و اعتناء کامل قرار گرفته - حقا استعداد کامل برای ایجاد یك چنین مؤسساتی داشته و دارد .

محسنات طبیعی آن نقاط را ایجاد وسائل مذکوره تکمیل و از همه حیث در کمال آبرومندی نشان میدهد - یقین است مسافرین و سیاحان خارجی که برای گردش و تفرج بنقاط مذکوره مسافرت کنند انتظام امور وفراهم بودن وسایل آسایش آنها در آن نقاط اثر عمیق خود را بخشیده موجب تزیید حسن شهرت ایران خواهد شد - حالا که اینگونه اقدامات برای تامین آسایش مسافرین وسیاحان درصفحات شمالی مخصوصا کنار دریا و در زیباترین قطعه مملکت بعمل آمده است هرگاه درسایر نقاط مملکت نیز فراهم شود طبیعی است چقدر نافع و تاچه حد برای حسن اشتهار ایران مؤثر وعامل مهمی برای جلب عدهٔ مسافرین وسیاحان خارجی خواهد گردید .

***

بطوریکه اطلاع داریم این نکته مهم واساسی نیز از نظر دولت دور نمانده است ، برای ایجاد مهمانخانه های لازمه در نقاط مختلفه جنوب وغرب وشرق ومرکز مطالعات کافیه بعمل آمده است که به اسرع اوقات مکنه نقشه‌های ایجاد مهمانخانه های لازمه را درنقاط مختلفه مذکور بموقع اجراء بگذارند اجرای نقشه های مزبور گذشته از آنکه منظور عالی دولت یعنی تامین آسایش مسافرین خارجی را در تمام طول مدت مسافرت آنها بنقاط مختلفه مملکت که درهر گوشهٔ آن گنج ودفینهٔ بزرگی که حاکی از عظمت تمدن قدیم ایران است وجود دارد ، تامین می نماید و پرده های گوناگون و متنوعی از بدایع صنع طبیعت در ارائه مناظر رنگا رنك طبیعی را در نظر آنان مجسم میسازد - اساسا اجرای یك چنین نقشه وسیعی برای ایجاد مهمانخانه‌های لازمه در نقاط مختلفه مملکت بحودی خود عامل مهمی برای عمران و آبادی مملکت میباشد ازاین رو میفهمیم که دولت با اندیشهٔ صائب خود در عین حالیکه توجه به آسایش مسافرین ، یعنی منبع عواید غیر مستقیم برای افزایش ثروت ملی مملکت دارد در همانحال فکر واندیشه مزبور را براساس عمران و آبادی مملکت استوار نموده است .

رویهمرفته اقدامات مفیدی که برای جلب سیاحان خارجی بایران بعمل خواهد آمد واقدامات جدی دیگری که جهة تامین آسایش مسافرین باین مملکت شده است که نمونه های بارز و برجستهٔ آن درصفحهٔ شمال مملکت مخصوصا چالوس و سخت سر بنظر میرسد ، ومنافع بیشماری که از اقدامات مزبور حاصل میشود - مادتا و معنا برای مملکت و اهالی مملکت مفید بوده و قابل تقدیر وشایسته ستایش وتحسین میباشد .

***

چند ماهی بیشتر ببهار آینده نمانده است ، در بهار آینده گروه زیادی از سیاحان امریکائی و اروپائی بایران خواهند آمد وهمان طوریکه درصفحهٔ شمال وسایل آسایش آنها فراهم آمده است ، در صفحهٔ جنوب نیز اقدامات جدی برای تامین آسایش وتسهیلات لازمه سیاحت و گردش آنها فراهم خواهد آمد ، و امیدوارهستیم که این موضوع مورد توجه عامه مردم نیز واقع شده واز این افکار عالیه واز این تصادفات خوب و پیش آمد ها همان طور که دنیای امروز استفاده می برند وتوجه مخصوصی نسبت بجلب سیاح معطوف می دارند واز این منابع سر شار بهره مند میشوند هموطنان عزیز ما هم از این فرصت های خوب حسن استفاده نموده وهر کس بسهم خود از حیث ایجاد تسهیلات لازم برای مهمانانی که از این ببعد وارد خواهند شد بتوسعه وترویج مسافرت و آمد ورفت ایران و جلب سیاحان خارجی کمك نمایند .

جلد پنجم « گلهای رنگا رنك » منتشر گردید

این جلد دارای ۱۰۰۰ ریال جائزه در بیست شانس ۵۰ ریالی است
جلد پنجم دارای ۶ تصویر و ۶۰ موضوع مختلف وجالب توجه میباشد

بلیطهای جوائز گلهای رنگا رنك در صفحه اول کتاب الصاق شده - مشتریان وخریداران محترم در مواقع در یافت ویا خریداری آن ملاحظه ونگاهداری نمایند .

پس از یکماه از انتشار کتاب در حضور عده ای از معتمدین استقراع وجوائز بیست کانه بفرایی که اصابت نموده در روز نامها اعلان وسپس ببرندگان تقدیم خواهد شد .

گلهای رنگا رنك را از کتابخانه مربی در خیابان علاء الدوله قرب میدان سپه و کتابخانهای معتبر ابتیاع فرمائید - از فردا تاسه روز نیز میتوانید توسط تکفروشها در معابر بدست آورید .

جلد های بعد نیز دارای جوائز خواهد بود

آبونمان یکساله ۱۲ جلد مجموعه ماهانه ومصور گلهای رنگا رنك ۵۰ ریال است

نمره اعلان ۳۰۶۰ — ۱-۲ — **مؤسسه مربی**

روزنامه ستاره جهان ارزان شد

با اینکه اغلب **روزنامه ستاره جهان** در شش صفحه انتشار مییابد و با اینکه قریبا بطور دائم در ۶ صفحه منتشر خواهد شد معهذا چون اینروزنامه قسمت فرانسه‌اش بیشتر مورد احتیاج محصلین محترم مدارس است و رعایت بودجه تحصیلی محصلین نیز لازم بود قیمت تك فروشی **ستاره جهان** از امروز در مرکز ۴ شاهی و در ولایات شش شاهی است نمره اعلان ۳۰۶۱ **دفتر ستاره جهان**

مجلس ترحیم

بمناسبت فوت خانم فخرالزمان متعلقه آقای میرزا عبدالله خان پیرزاده صبیه آقای مساعدالدوله همشیره زاده آقای میرزانیرالدین خان پیرزاده مجلس ترحیم مردانه از بعد از ظهر روز ۴ شنبه ۱۹ تا ظهر ۵ شنبه ۲۰ در مسجدحاج شیخ‌هادی واقعه در خیابان شاهپور ومجلس ترحیم زنانه در منزل آقای میرزا عبدالله خان پیرزاده خیابان بهرامی منعقد خواهد بود . نمره اعلان ۳۰۵۹

کنفرانس آقای رهنما

دردانشکده معقول ومنقول

مولوی (جلال الدین رومی)

برحسب دعوتی که شده بود شب جمعه ۱۴ دیماه از طرف آقای رهنما مدیر روزنامه ایران کنفرانسی در خصوص مولوی (جلال الدین رومی) در دانشکده معقول ومنقول داده شد .

ساعت هفت بعد از ظهر مدعوین که عبارت بودند از آقای رئیس الوزراء - آقای دادگر - آقای حکمت و جمعی ازنمایندگان و رؤسای محترم ادارات دولتی و جمعی دیگر درسالون دانشکده حضور یافتند بدواً آقای بدیع‌الزمان نطق افتتاحیه را بطریق ذیل ایراد نمودند .

***

برحسب مقرر امشب ازحضرت آقای رهنما مدیر محترم جریده ایران تقاضا شده است درمهمترین موضوع یعنی راجع بمولوی ایراد نطق فرمایند . بنده راجع بناطق محترم خود را محتاج بمعرفی نمی بینم بلکه اگر بمعرفی بپردازم مشمول این بیت مولوی خواهم بود .

این ثنا گفتن زمن ترك ثناست
کاین دلیل هستی و هستی خطاست

ناچار از معرفی ناطق محترم که محتاج به معرفی نمیباشند بفرموده ملا .

مادهٔ خورشید مداح خود است
که دوچشمم روشن و نامرمداست

صرف نظر می کنم وقدری ازاهمیت موضوع صحبت خواهم داشت

جلال الدین محمد معروف بمولوی با همه شهرتی که در مملکت ما دارد وبا اینکه پیوسته طبقه صوفیه و متذوقین وارباب معرفت و عرفان با آثار مولوی سرو کار داشته اند و بسیاری از دانشمندان برمثنوی بفارسی وعربی وترکی شروح مستوفی نوشته‌اند باز هم مولوی را چنانکه باید و بجذبه عظمت و بزرگی واقعی او نشناخته اند زیرا آن تمدن و مبادی و افکاری که مولوی را بوجود آورده و فکر بلند اورا تولید کرده بود پس از حمله مغل گسسته گردید و تصوف و عرفانی که بعد از این دور انتشار یافت بمناسبت همان محیط طرز و کیفیت دیگر بخود گرفت وافکار اکثر شعرا صوفی مسلك ونیز صوفیه و رویه آنان باقدما فرق زیاد پیدا کرد چنانکه از مقایسه آثار صوفیه بعد ازمغل با آثار متقدمین بخوبی روشن است و راستی کسانی که بعد از مولوی زندگانی میکردند هیچ مناسبت فکری با مولانا نداشتند و بدین جهت اورا بخوبی نمیتوانستند بشناسند و اکثر مطالبی که راجع باقوال او نوشته اند حجاب آن مطالب است

علت دیگر آنکه مولوی در محیط خارج ودور از ایران تربیت و شهرت یافته و افکار خود را منتشر ساخته است و بهمین نظر مردم مملکت ما تعلیمات او را بیشتر از روی کتب وآثار او بدست آورده‌اند وچنان که باید از سیره و زندگانی مولوی اطلاع کافی بدست نیاورده‌اند جامی در نفحات الانس شرحی درباب زندگانی مولوی نوشته که اکثر آن از صواب دور است و ماخذ او در آن مطالب کتاب مناقب العارفین بوده تالیف شمس الدین احمد افلاکی که در فاصله ۷۱۸ و ۷۵۴ نوشته شده واکثر کرامات مولانا وحکایات واخباری که برای معرفت مولوی فائده ندارد جمع کرده است بدبختانه آثار مولوی هم بطور کمال بما نرسیده و مخصوصا کلیات شمس اشعار دیگران را متضمن است و برحسب تتبع بنده قریب ۲۰۰۰۰ آن از دیگران است وتا موقعی که غزلیات تفکیك نشود بدان نسخه اعتماد نباید کرد

نظر بدانچه عرض شد اهمیت خطابه حضرت آقای رهنما که از خاندان ادب وعرفان میباشند بخوبی واضح می گردد .

یقین است که دانشکده معقول و منقول نظر بارتباطی که باروحانیت وقدما دارد می‌بایست بزرگان سلف و اهل معنی را بوسیله اصحاب کمال معرفی کند وبدین جهت این موضوع مهم را ناطق محترم امشب طرح خواهند فرمود .

حضرت آقای رهنما را امشب با این دوبیت ارزبان مولوی برای نطق وایراد خطابه دعوت می کنیم :

کار هادی این بود تو هادئی
محنت آخر زمان را شادئی

هین قم اللیل که شمعی ای همام
شمع شب دائم بود اندر قیام

پس از کف زدن حضار آقای رهنما پشت میز خطابه رفته اظهار نمودند :

نطق آقای رهنما

از حضرت اشرف آقای رئیس الوزراء و حضرت اشرف آقای دادگر رئیس محترم مجلس شورای ملی که از نقطه نظر تشویق فضل وتشویق مبادی تعلیمات مهمی که ملت ایران همیشه مصدر آن بوده دراین مکان تشریف فرما شده اندوهمچنین از سایر آقایان محترمی که زحمت کشیده وتشریف آورده اند تشکر مینمایم .

بقیه در صفحه دوم

مهمانخانه چالوس

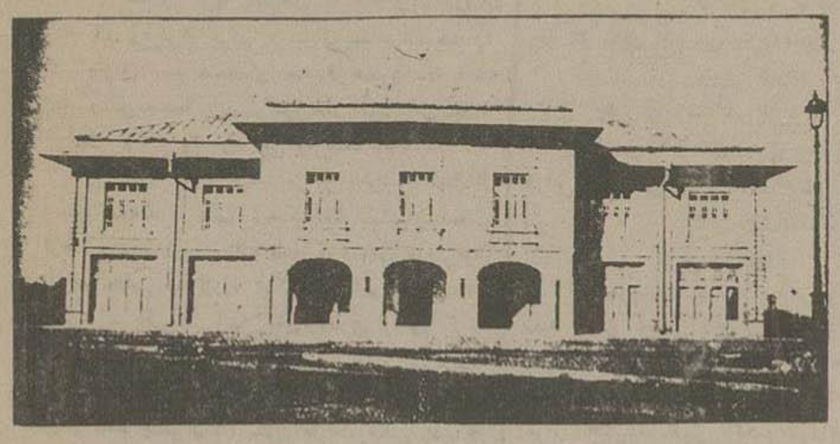

وقتی آخرین پیچ خیابان مدنما و باطراوت جاده چالوس را که در این موقع فصل برگها رنك طلائی پیدا کرده و بنوبهٔ خود منظرهٔ جالبی تشکیل داده است طی گردید پل بزرك آهنی چالوس با رودخانه در یکطرف ومهمانخانه باعظمت وقشنك چالوس درطرف دیگر ظاهر میشود وشما را پس از چند ساعت عبور ازمناطق کوهستانی ومناظر زیبای طبیعی به منطقهٔ که از وسایل زندگی امروز مجهز گردیده وآثار تمدن وتجدد را بحدکامل دربردارد وارد میسازد تشکیلات مهمانخانه چالوس از روی عالی ترین و بهترین مهمانخانه های خوب اروپا داده شده است این مهمانخانه را میتوان اولین مهمانخانه ایران ازحیث تجمل و زیبائی و از لحاظ دارا بودن وسایل کافی زندگی دانست مثلا حرارت مرکزی (شوفاژ سانترال) در این مهمانخانه دائر گردیده وکلیه ادوات مربوطه به نشر حرارت در اطاق‌ها وگالری و سالون ها وراهروها نصب گردیده و درفصل زمستان تمام عمارت بیك درجه حرارت مطلوب گرم می شود ، کلیه لوازم و اثاثیه مهمانخانهٔ چالوس را اشیاء جدید ونخبه تشکیل داده که هر کدام ازحیث ظرافت صنعتی جالب توجه میباشد .

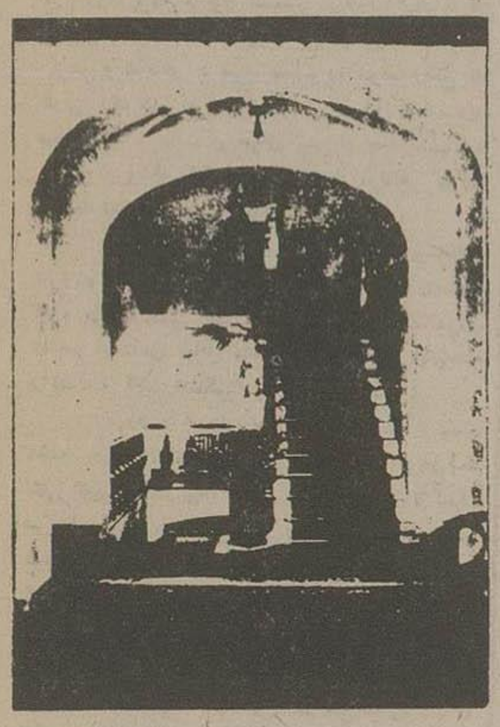

مهمانخانه چالوس از حیث موقعیت طبیعی ومناظر جالب توجه کنار دریا مورد توجه مسافرین و بهترین محل برای گردش کناردریا میباشد

در این گراور راهروی مهمانخانه چالوس ودر گراور ذیل بکقسمت از گالری مهمانخانه دیده میشود

چائی معطر هندوستان

مارك لچمی فارائن

این جانب تجارتخانه لچمی فارائن را دهاکشن تجارچائی ۱۸ امراتوله ستریت کلکته برای تسهیل کار آقایان تجار ایران تجارتخانه آقای دیوجی کارسن درس رادرزاهدان بکانه عامل فروش چائی این تجارتخانه معین نمودیم - آقایان تجار محترم در داخله ایران میتوانند سفارشات خودرا بعامل فوق در زاهدان رجوع فرمایند - همه وقت چائی زرین وقلمی اعلی محصول هندوستان بقیمت های مناسب در انبار زاهدان موجود است - برای اطلاعات مزید با عامل فوق داخل مکاتبه شوید یامستقیما به کلکته رجوع فرمائید .

آدرس تلگرافی (دیوجی زاهدان) است

نمره اعلان ۲۹۷۳

اعلان

بعموم تجارتخانه ها و مؤسسات محترم که هر مقدار احتیاج **به کیسه و لفاف** دارند اعلان میشود :

جدیدا انواع واقسام **لفاف وکیسه** از محصول کیسه بافی رشت وارد شده است

کیسه برای مغز بادام - **کیسه** برای پسته بادام - **کیسه** ممتاز برای مال های صادراتی گران قیمت .

کیسه برای کلیه محصول مملکتی

لفاف پنبه **ولفاف** برای کلیه محصولات صادراتی رجوع شود بنماینده کارخانه **تجارتخانه برادران غفاری بازار سرای رشتی تلفن ۲۰۱۷** نمره اعلان ۳۰۱۰ — ۳-۳

مسائل اجتماعی

نمرهٔ ۴۷

اطاقهای مطب عمومی دکتر مانند همیشه از مرضی پر بود ، زنها در اطاقی جداگانه و مردها در اطاق دیگر نشسته و نمره هارا در دست و گوش بزنك اطاق دکتر داشتند . پیشخدمت گاهی وارد و سیخی ببخاری میزد و بقدر چند سیر ذغال سنك در قعر بخاری ریخته بیرون میرفت .

صدای گریه چندطفل با ناله وآه دردناك چند زن و سرفهٔ مرتب و متوالی چند مرد ، بقیه را از استراق سمع صحبتهای همدیگر مصون نگاه داشته بود و این همهمهٔ نا منظم در عالم خود عامل کسالت دیگری بود . یك مرد سی و هفت هشت ساله که با سینهٔ خشك خود مرتب سرفه میکرد ، سیگار از دستش نمیافتاد - حالت هیچکدام ازاینها برای بنده قابل توجه نبود ، زیرا حالت عادی و عمومی مرضی بوده در هر مطبی همه روزه اینگونه اشخاص مریض یافت میشوند - یکی از آنها پای بخاری لرزش گرفته و تب همیشگی خود را نمود، یکی دیگر هم ازدرد پهلو و سینه ناله میکرد . آن یکی هم روی صندلی بیحال شده چشم او در ستون فقرات عکس یك اسکله و خطوط باریکی که مواضع مختلفهٔ هیکل انسان را روی نقشه نشان می دهد ، خیره شده و مبهوت بود .

فقط یك جوان در خارج اطاق مرتب قدم میزد گاهی آهسته سوت میکشید و زمانی هم باطاق مطب نزدیك و از پشت شیشهٔ که با پارچهٔ سفیداز داخل پوشیده شده بود چشم می دوخت بلکه بتواند از ماوراء پردهٔ مزبور تجسس نموده به بیند دکتر مشغول چه کار است ، چند مرتبه به پیشخدمت مراجعه کرده و تقاضای دخول بمطب را نموده ولکن باو تذکر داده شد که به ترتیب نمره ورود اجازه داده میشود ... حالت این جوان بیش از همه جالب توجه بود برای اینکه علائم دردو مرض در اوظاهر نبوده و ازشدت نشاط روی پای خود بند نبود !

زنك مطب صدا کرد و در اثر آن پیشخدمت نمرهٔ ۴۷ را دعوت بدخول در مطب نمود وصاحب نمره مزبور همین جوان بود که قرقر چند نفرزن را هم از داخل اطاق نشنیده گرفته دکمه های پالتو را انداخته کلاه رامحکم نمود نزد دکتر رفت...

ورود و خروج او تقریبا پانزده تا بیست دقیقه بطول انجامید وقتی از نزد دکتر بیرون آمد بکلی تغییر حالت پیدا کرده یقهٔ پالتو را بالا کشیده سر را پائین انداخته دستها را بقعر جیبهای پالتو فرو برده چشمها را جلوی پای خود دوخته گوئی از کائنات حیه‌ای که وجود آنهارا دراطراف خوداحساس میکرد یکدنیا شرمنده میباشد ! .

***

خصوصیتی که بادکترداشتم بمن اجازه داد که ازایشان سئوال کنم :

« این مریض نمرهٔ ۴۷ حقیقة مریض بود؟!... »

- : « اگر مریض نبود در مطب من چه کار داشت، ایشان تازه برای مرتبهٔ اول مبتلا بسوزاك شده گمان نمی کنم بیش از هیجده نوزده سال از عمرش بگذرد اعتراف کرد که چند شب پیش با پنج ریال یکنفر صیغه (!) گرفته و از او مرض سرایت کرده است امثال نمره ۴۷ مشتری زیاددارم اینهم برشمارهٔ آنها افزوده شد.... »

عینك خود را قدری روی استخوان بینی محکم نموده اظهارداشت:

« دوستانه بشما نصیحت میکنم خیلی احتیاط کنید- امراض زهروی زیاد شده سیفلیس وسوزاك بسرعت برق دارد شیوع پیدا میکند مرض خطرناك و تهدید آمیزی است من برای اهالی شهر ها چندان تاسف نمی خورم زیرا آنها بمحض اینکه مبتلا می‌شوند لا اقل هشتاد در صد در مقام معالجه بر امده و وسایل معالجه هم در دسترس آنها میباشد اکتشافات جدیدی هم که متوالیا در طرز معالجه امراض زهروی در عالم طب میشود، کمك عمدهٔ بهمکاران من مینماید که مبتلایان را زود تر و بهتر معالجه کنند ولکن در قراء و دهات که وسائل معالجه کمتر وجوددارد و یا آنکه بواسطه جهل و نا دانی مبتلایان اساسا مراجعه بطبیب صحی نمی کنند نقطه خطر در قراء و دهات است - مرد دهاتی که برای فروش یك بار محصول خود بشهر آمده و یا آنکه موقتا چندماهی برای عمله گی بشهر آمده است خیلی زود سر وکار با صیغه های مریض نمره ۴۷ پیدامیکنندو خیلی زود مبتلا میشوند و مرض راناشی ازحرارت مزاج دانسته و در مراجعت بقریه عامل مهم شیوع مرض میشوند وهر روز مانند ماری کشنده و قتال که در غلطیدن بر روی خاك نرم دایره هائی وسیع و وسیعتر بدور خودترسیم میکنند دایره سرایت و شیوع مرض را توسعه داده حساب آن ها و نسل آنها با کرام الکاتبین خواهد بود! ... »

دکترمیگفت : « یك نهضت وجنبش عمومی و جدی باید برعلیه امراض زهروی در مردم ایجاد کرد ، باید مردم را متوجه مخاطرات خانمانسوز امراض مزبور نمود ، سفلیس و سوزاك ازیکطرف، مالاریا وسل ازطرف دیگر ، نسل مارا مورد تهدید قرار داده است باید یك نقشه وسیعی برای دادن کنفرانسهای صحی . نه تنها در شهر ها ، بلکه مهم در قراء و قصبات است ، طرح کرد ، و اطباء عموما اعم از اینکه مستخدم صحیه باشند یا نباشند ، فریضهٔ اجتماعی خود بدانند که مردم را آگاه سازند ، مصیبت دراینست که ما چشم دوخته ایم به بینیم دولت چه میکند وتوقع داریم تنها دولت این کارها را بکند ، دولت بسهم خود ، بلدیه بسهم خود کار میکنند ولکن ماهم باید بسهم خود فرایض و وظایف اجتماعی خودرا انجام بدهیم واز پیدایش مریضهای نمره ۴۷ وامثال آنها جلوگیری کنیم . . . . » دکتر خیلی از اینگونه صحبتها کرد که از گنجایش یك ستون مسائل اجتماعی بیرون است . . .

کنفرانس آقای رهنما — در دانشکده معقول و منقول

مولوی (جلال الدین رومی)

بقیه از صفحه اول

بهتر آن میدانم که کنفرانس راجع بمولوی رابا گفته‌های عاشقانه و حکیمانه خود آن مرد بزرگوار شروع کنیم :

همیشه من چنین مجنون نبودم
ز عقل و عافیت بیرون نبودم
چو تو عاقل بدم من نیز روزی
چنین دیوانه و مفتون نبودم
مثال دلبران صیاد بودم
مثال دل میان خون نبودم
در این بودم که این چون است و آن چون
چنین حیران آن بیچون نبودم

***

معلوم نیست چه شعله نورانی ؛ چه شعله آسمانی وصفا بخش شخصی رادر سن ۳۵ یا ۳۷ سالگی که تا آن روز در شهر خود ، بیش چند نفری ، منتها چند صد نفری بنام شیخ جلال الدین معروف بود یکمرتبه عوض کرد ، تغییر داد ، سوزاند و بنام مولانا جلال الدین رومی باچند کتاب پراز عشق و فکر وفلسفه و عرفان و تصوف بدست بشریت داد دنیای بشریت ، مخصوصا دنیائی که از فضلا و دانشمندان هرملت ومملکت باشد دوستدار او آشنای او وعاشق او شدند .

این چه شعله‌ای بود؟

هر کس چیزی میگوید ، آقایان محترم حرفهائی که در کتاب‌های خودمان راجع بشمس الدین تبریزی زده‌اند خوانده وشنیده‌اند

یکنفر مدقق و محقق اروپائی گفته است : شمس یك نور مجهول بود . »

نوری بود که تمامی نداشت و شاید خودش هم نمی‌دانست چه آثاری بر حرفها و بیانات گرم او مترتب است . نمیدانست که آثار وجود او چه خدمت بزرگی انجام میدهد .

یکی ازمستشرقین اروپائی چندی قبل کنفرانسی راجع بادبیات ایران داده بود ودر مقابل هر یك از ادبای ایران یکنفر از ادبای فرانسه را ذکر نمود وقتی که بملارسیده بود اظهار نموده بود من هرچه فکر می کنم شخصی را در مقابل این مرد بزرك و متفکر و این مرد عجیب وفوق العاده در عالم ادبیات غرب پیدانمیکنم .

جلال الدین رومی نظیر ندارد . شبیه ندارد شخص کنفرانس دهنده پروفسور ماسه فرانسوی بود که همه آقایان می دانند شخص مطلع و مدققی است .

حقیقتا هم همین طور است - بنده هم در زندگی فکری و مطالعات خودم هر چه گردیدم حقیقتا شخصی را ندیدم که بتوان در مقابل ملا ذکر نمود .

وقتی بایك عده رفقا صحبت وگفته شد که ملا یك قدری شبیه به شکسپیر است آن هم نه از نقطه نظر این همه فکر عالی و بلند بلکه از این نقطه نظر که شکسپیر آن طوری که باید شناخته نشده و ملا هم همین طور بقدر مقام و منزلت خود شناخته نشده است .

***

بر گردیم بقبل از تاریخ یعنی قبل از سن ۳۵ یا ۳۷ سالگی .

۱ - زندگی ملا

تولد جلال الدین رومی را در بلخ در ۶۰۴ هجری نوشته اند ۱۲۰۷ مسیحی

راجع بدوره طفولیت جلال الدین رومی چیز ها مینویسند، افسانه هاذکر میکنند.

میگویند ازسن شش هفت سالگی افکارفلسفی باو القا میشد . می گویند یك روزی با بچه ها بالای بام بازی میکرد واز نظر آنها غائب شد و دوباره ظهور کرد

این افسانه سرائی دراطراف اشخاص و مردمان بزرك قرنهای پیش دنیا یك عادت عمومی وهمه جائی است . راجع بافلاطون هم چیزها و افسانه هانقل میکنند .

بهرجهة جلال الدین رومی در تحت توجهات و تعلیمات پدرش که شخص بزرك ودانشمندی بود پرورش یافت .

احمد افلاکی مینویسد بهاء الدین ولد که پدر ملا باشد در ۶۱۰ هجری ازبلخ هجرت نمود بعضی دیگر ۶۱۱ مینویسند : بعضی مقارن حملهٔ مغول میدانند - دائرة المعارف اسلامی مهاجرت پدر مولوی را در ۱۲۱۰ ذکر می کند که با ۶۰۷ هجری تطبیق میشود دائرة المعارف بریتانیا در ۱۲۱۲ مینویسد که ۶۰۹ یا ۶۱۰ میشود . علت مهاجرت او را بعضی بد رفتاری محمد خوارزمشاه با بهاء الدین میدانند وبعضی حمله مغول که موجب مهاجرت اینها گردید .

داستان شیخ عطار و ملاقات او با بهاءالدین و توصیه او که قدر فرزندت را بدان و اسرار نامهٔ خودش را باو داد همه میدانند .

بهر جهة بهاء الدین از ایران خارج گردید .

چرا بدوابالت ایران که فارس و کرمان باشد و در آن تاریخ نسبة از حمله مغول در امان بود نرفت .

برای اینکه اتابکان فارس بافضلا ودانشمندان بد رفتاری مینمودند . آنها را در مضیقه و زحمت میانداختند .

بدین جهات که شرحش زیاد است بهاءالدین ولد از ایران خارج گردید .

موقعی که درلارندا بود علاء الدین کیقباد که سلطان آسیای صغیر بود . مرد دانشمند و فاضل و فضل دوست و هنرمندی بود بهاءالدین ولد را دعوت کرد

علاء الدین کیقباد جنبه ادبی و شاعری هم داشته است .

این رباعی را که بخیام نسبت میدهند بعضی از مدققین ازعلاءالدین کیقباد میدانند :

تا هشیارم بر طربم تاوان است
چون مست شوم عقل زمن پنهانست
حالی است میان مستی وهشیاری
من بنده آنکه زندگانی آن است

بهاءالدین ولد بقونیه آمد . از او در آنجا خوب پذیرائی شد .

۲ - تحصیلات ملا

جلال الدین رومی مدتی درتحت تعلیمات پدرش بود . پس از فوت پدرش درسال ۶۳۰ یا ۶۳۳ برای تحصیل بحلب رفت . در مدرسه حلاویه که کلیسای مهمی بود و بعد مسجد و مدرسه شده درس می خواند . در آن تاریخ ۲۶ یا ۲۹ ساله بود .

دائرة المعارف انگلیسی استاد اول ملا را برهان الدین محقق ترمدی ذکر کرد، در صورتی که اینطور نیست استاد اول مولوی کمال الدین ابن عدیم بوده که درهمان مدرسه حلاویه تدریس میکرده است . محقق ترمدی استاد مولوی بود وقتی که بقونیه مراجعت کرده است .

زندگی مولوی تا ۶۴۱ هجری یعنی تاسن ۳۷ سالگی آرام بود . بی حرکت بود . نه انواری داشت و نه تلاؤلؤ هائی . تاریخ حقیقی حیات ملا بعداز آن شروع میشود یعنی بعد از ملاقات شمس عقاید و افکارش تغییر میکند . شاید پس از ملاقات شمس در انتهای همان روز در موقع غروب آفتاب موقعی که اشعه های طلائی آن ابرهای افق را سوزانده و نقاشی نموده بود . همان موقعی که تازه روحش در تحت تاثیر شمس عوض شده بود ، در دماغ خودش افکاری می‌بیند، مانند جوجهٔ که در تخم میزند و میخواهد بیرون بیاید ، در خود عشق وجنون حس می کند ، میل بچیز نوشتن پیدا می کند ، افکار خود راروی کاغذ در میاورد وقتی که دوباره آن را می خواند می‌بیند شعر است . غزل است ، شاید تاآن روز شعر وغزلی نگفته بود ، شاید تا آن روز نمیدانسته است که در خودش چنین منبع و چشمه سرشاری موجود است وقتی که دو باره نوشته های خود را خوانده این اشعار را دیده است :

همیشه من چنین مجنون نبودم
زعقل و عافیت بیرون نبودم

مولوی تاآن تاریخ یك مرد دانشمند وفاضل بود . لباسش متناسب با همان بود ، یکمرتبه فکر ، عقاید ومطالعاتش وحتی لباسش عوض میشود باز از اشعار خودش راجع باین مرحله از تغییر وانقلابش مثل بیاوریم . خودش میگوید :

زاهد کشوری بدم واعظ منبری بدم
لرد قضا دل مرا عاشق کف زنان تو

۳ - ملاقات باشمس

در خصوص ملاقات مولوی با شمس تبریزی افسانه های غریب گفته شده است .

بعضی میگویند (شاید ابن بطوطه باشد) روزی حلوا فروشی در مدرسه مولوی را ملاقات و قدری حلوا باو داده و مولوی عقب او رفت و چندین ماه غایب شد .

بعضی دیگر (افلاکی وجمعی دیگر) میگویند: مولوی باشا گردانش از مجلس درس برمیگشت ودرویش جلو اورا گرفته وپرسید :

- پیغمبر بزرگتر بود یا بایزید ؟

مولوی جواب داد - این چه مقایسه‌ای است البته حضرت پیغمبر (ص)

بقیه دارد

نقشه روزولت برای سال ۱۹۳۵

میانه روی در سیاست مالی و خارجی

در روز سوم ژانویه (سه روز قبل) کنگره آمریکا تشکیل و در اطراف لوایح دولت مطالعات بعمل آورد .

افکار عامه در امریکا ونظر اشخاص علاقمند در سیاست جهانی در تمام دنیا متوجه رفتار کنگره خواهد بود که باروزولت رئیس جمهوری بااقتدار چه کرده و باز چه اختیارات تازه ای باو تفویض خواهد کرد . آنچه بنظر می رسد کنگره بانظریات روزولت در راهنمائی مملکت از چنگال فقر اقتصادی موافقت خواهد کرد وبالاخره یکقدم دیگری با افکار روزولت همراهی خواهد شد ورئیس جمهور با اقتدار امریکا یك اندازه محکمتر بر کرسی ریاست جلوس خواهد نمود

بقرار معلوم روزولت در سال آینده درنظر ندارد دنبال آن سیاستهای سخت دو سال گذشته رفته و قوانین تازه ای ایجاد نماید بلکه برحسب دستور مستشاران مالی وسیاسی خویش قصد دارد میانه روی را اختیار نموده وشاید تقریبا بافکار احزاب دست راست یعنی سرمایه داری هم بازی شود .

مسائلی که امروز در جلوی روزولت وکنگره عرض اندام کرده است قضایای حفظ موقعیت ونفوذ خود رئیس جمهور بوده و سپس ایجاد یك مانعی درمقابل مخارج هنگفت است که در صورت ادامه آن بسرمایه و اعتبار عمومی سکنه وارد خواهد آورد . این دومهمی است که چستن از آن قدرت پهلوانهای داستانی را میخواهد .

چنان چه روزولت در انجام دو مهم مذکور و مخصوصا قسمت اخیر که مربوط بمخارج هنگفت جهة کار های عام المنفعه است تنها بود شاید کاری آسان تر می شد ولی این کار را باید با اعضاء کنگره تمام کند و بنا بر آن چه و ضعیت حکایت میکند اعضاء کنگره که برای دهندگان حوزه‌های انتخابیه خود قول داده اند در توسعه مخارج جهة کار های عام المنفعه بکوشند قضیه را باشکال مصادف میسازد . اعضاء کنگره فعلی روی این حساب انتخاب شده اند که وکلاء ایشان دولت را در ادامه مخارج جهة کار های عام المنفعه مجبور ساخته و ازقرار معلوم پاره ای ازممالك جزء امریکا از این جهة آراء خودرا برله حزب دموکرات بصندوق ریخته اند که بهمان اندازه دولارطلا استفاده برده باشند

احتمال نمیرود روزولت با این عقائد همراهی کرده و نسبت بنظریات اعضاء کنگره که هر کدام مایلند سرمایه‌های گزاف در حوزه انتخابیه ایشان صرف کارهای عام المنفعه بشود موافقت بنماید. کنگره جدید آمریکا در نظر دارد که روزولت را برای طرح قوانین و نظامات تازه ای وادار سازد ولی معلوم نیست که روزولت با آن بتواند تبانی نماید . کنگره میخواهد نقشه های جدیدی برای کار های عام المنفعه طرح شده کار درایام هفته به ۳۰ ساعت تنزل یافته ، حقوق تقاعد پیر مردان عملی شده و بیمه شدن بیکاران صورت خارجی بخود گیرد .ولی آیا روزولت با تمام این تقاضاها موافقت خواهد کرد؟

شاید روزولت تصور نماید که اصلاحات حاضره برای یکی دو سال کافی بوده و تا آن که بنای آن بر شالوده محکمی استوار باشد دست بطرف کار های تازه دراز نکند زیرا خدماتی را تاکنون انجام داده است وضعیت او را برای انتخابات سال ۱۹۳۶ روشن ساخته و کمتر تردید میرود که در انتخابات آینده موفقیت حاصل نکند .

چنانچه روزولت بخواهد از مخارج گزاف دولت که بالاخره موجب زوال اعتبار ملت می شود جلوگیری نماید اعضاء مجلس سنا که بالاخره بموجب تقاضای سنی محافظه کار بوده و چندان با افراط کاری میانه ندارند با او موافقت خواهند داشت از این لحاظ چنانچه یك مجلس تقاضا های زیاد بنماید قوت آن باتحمل آن دیگری مستهلك شده واصل مطلب خنثی خواهد ماند

مخارج هنگفت دولت امریکا روزولت را سراسیمه ساخته و بقراری که از تصمیمات اخیره‌اش معلوم میشود از امضاء اعتبار مخارج تازه ای که سرمایه دولت را مانند سیل از خزینه خارج میکند دست نگاه داشته است . چنین بنظر میرسد که روزولت درنظر دارد بانشویق تجارتهای انفرادی افراد تجار را از طرف دولت و دخالتهای غیر مستقیمی که از آ ناحیه بدان ها میشد مطمئن سازد . این اقدامات باضافه آن چه درمورد بانکها معمول داشته چنین رساند که دولت ازدخالت زیاد در کار تجارت آ خود داری میکند . روزولت با سیاست مالی بانك نزدیکی کرده و بانقشه جلوگیری از اعطاء اعتبار که دارای و ثائق محکمی نیستند سر تسلیم فرودمیاو

***

ارقام مخارج سال گذشته دولت آمریکا خیر کننده است . مخارج دولت برای مصارف غیرمتر **هر دقیقه در حدود سه هزار لیرهٔ انگلیس یا ۲۴ هزار ریال** بوده در صورتی عوائد دوا هردقیقه بیش از ۱۰۲۰۰ **لیره** و بامجموع این عد ضرب در ۸۰ ریال نبوده است

مجموع سرمایه و هدایای دولتی بملت امر در سال گذشته بالغ بر ۱٫۵۰۰٫۰۰۰٫۰۰۰ و بر این مخارج دولتی درحدود ۶۰۰ ملیون اضافه میشود

اگر روزولت بخواهد با تقاضای جدید کنگ مخالفت کند حزب جمهوری طلب نیز که بازیاد مخارج مخالف است با او همراهی خواهند کرد کسانی که با روزولت مخالفت خواهند کرد همانا اعض حزب دموکرات خواهند بود که روزولت خود بر گزیدگان ایشان است . باآن که دوثلث از کس که برله انتخاب روزولت رای داده اند از ح دموکرات بشمار میروند ولی بیم آن میرود که صورت ایستادگی روزولت در مقابل تقاضا هایش جمعیتی دور او افتاده و گروهی طریق دیگر وبالطبیعه حزب دموکرات امریکا دچار تزلزل گرد روزولت در مقابل یك سیاست قوی وجریان پرزور باید ایستادگی کند . قواء ، استعداد واقتدار رو روزولت در ششماه آینده قطعا صرف مبارزه باسیاس داخلی خواهد بود . هر قدر که روزولت ماهرانه بازی کرده وبااعضاء کنگره کنار آید اصطکاك کم فراهم شده ومخاطرات جنگهای حزبی کمتر خواه بود . شخصیت روزولت بایستی این قضیه راحل

وارداتِ اداری

اجحافات کاروانسرا دارها

حضرت آقای مدیر محترم پارهٔ از است که در عداد امور جزئیه بوده ولی قابل توجه و مبتلا به اکثر مردم میباشد و متوجه قاطبهٔ اشخاص میگردد او با اینکه لوچکترین امورات در مملکت ما از لحا و صحت عمل قوانینی وضع شده و اجرای هم بتوسط مسئولین آن با بهترین اسلوبی میشود متاسفانه اشخاص سوء استفاده نموده قسمتی که مربوط بتامین حقوق افراد است اوقات تضییع میشود مردم هم اغلب از قانو اطلاع و بی اطلاعی آنها بنفع اجحاف کنندگا مذکور تمام میشود برای مثال شرح قضیه چنا قبل را که برای خرید قسمتی از احتیاجات من بازار رفته اتفاقا در کاروانسرای موسوم به خان از یکنفر تاجر یکمثقال برنج ابتیاع نموده از پرداخت وجه برنج برای حمل آن حمالی از صدا زده ولی دالاندار مانع ورود او شده توقف زیاد بالاخره حمال کاروانسرا آمده با برداشت دالاندار چهارعباسی برای هوائی اصطلاح خرج یکمثقال برنج و ۴ قران مزد حم مطالبه نمود بنده جواب گفتم اداره محترم بلد تاریخ ۱۳۰۹ درقانون وضع عوارض بلدی قیمت خرج و را ملغی کرده و این قسمت را صریحا در اعلا منتشره توضیح داده و برای قیان کردن هر سه شاهی از برای دالاندار حق تعیین کرده قران مزد حمال برای چه در صورتیکه حمال سی شاهی می گیرد؟ خلاصه به صحبت های ترتیب ا ندادم گفت یا باید این پول را بدهی و یا برگ پس بده بصاحبش بنده برنج را مسترد داشتم البته تصدیق می‌نمائید که تحمل این نوع اجحافا خلاف قوانین برای هر فردی مشکل است و از طر دیگر تعقیب این قضایا و مراجعه باداره مربو مستلزم یك وقت کافی است که با اشتغالات کونا برای اشخاص خالی ازاشکال نیست لذا تمنی مین این چند سطر را در ستونی ازصفحات آن جر شریفه که همیشه برای بحث در مسائل اجتماعی حا است امر بدرج فرمائید تا اولیای امور مستحل شده و از اینگونه عملیات جلوگیری نمایند

اعلان

بلدیه مشهد یکدستگاه ماشین جاده کوب کوچك ویکدستگاه جاده کوب بزرك که قوه (۶) و یا (۸) و ۱۰ تون باشد بطور مناقصه خریداری مینماید . شرکت کنندگان در مناقصه میتوانند پیشنهادات خود را باعکس وتوضیحات مربوطه بماشین باتعیین آخرین قیمت هریك از ماشینها در پاکت سربسته باقید این جمله (راجع بمناقصه جاده کوب) تاتاریخ ۲۵ دیماه در مشهد و ۱۰ بهمن ۳۱۳ در سایر ولایات بدفتر محاسبات بلدیه مشهد تسلیم دارند ومحل تحویل ماشین مذکور در مشهد خواهد بود ودر ساعت سه بعداز ظهر روز ۱۱ بهمن پاکات واصله مفتوح وقرائت میشود پیشنهاد دهندگان یانماینده آنان می‌توانند حضور بهمرسانند بلدیه در رد وقبول پیشنهادات واصله مختار است - نمره اعلان ۳۰۴۵ نمره ۱۶۶۴۹ **بلدیه مشهد**

مژده ببرندگان جایزه

در چندی قبل اعلانی از طرف بلدیه محترم طهران در جراید مرکز منتشر شده بو هر کس بهترین و قشنگ ترین عمارات را ساختمان بنماید جایزهٔ به آنها داده خواهد شد .

مؤسسهٔ جدید الافتتاح رنك کاملا اطمینان میدهد اگر مصرف رنك و روغن در پنجره ساختمان های جدید خودتان را از این مؤسسه با قیمت مناسب خریداری نمائید موفق به اخذ جایزه خواهید شد **آدرس : خیابان ناصریه جنب سرای سقا باشی نمره تلفن ۱۳۸۰**

نمره اعلان ۳۰۰۴ ۸-۳

ژانس پارس ۱۸ دیماه ۱۳۱۳

موسولینی در قصر ونیز

مذاکرات مهم شروع شده است

اختلاف حبشه و ایتالیا اشکال دیگری برای قرار داد فرانسه وایتالیاست

ایتالیا میخواهد حبشه را راضی کند

طرح پیمان جدید استقلال اطریش ودعوت از آلمان ودول همسایه اطریش رؤس مسائل مهم پیمان مزبور ونظریات محافل مطبوعات- پیام تبریك آمیز سرجان سیمون به لاوال وموسولینی

رم ۶ - مذاکرات مهم بین موسولینی و لاوال در قصر ونیز شروع شده است . در قصر مزبور وقتیکه لاوال واردشد . کارد ساخلوی قصر باو سلام فاشیست داده و سپس لاوال بدفتر موسولینی رفته و مذاکرات مفصلی نموده اند بعدا پادشاه ایتالی لاوال را پذیرائی نموده و در سر ناهار پادشاه و ملکه ایتالی و موسولینی ولاوال و سویچ و دوشامبرون سفیر کبیر فرانسه حضور داشتند صبح پادشاه شارژدافر حبشه را پذیرفته ومعلوم میشود که ایتالیا میخواهد دولت حبشه را قانع کند که تعرض از طرف ایتالیا نبوده است .

اختلاف بین حبشه و ایتالیا یکی از موانع قرار داد فرانسه وایتالیا میباشد . فرانسه مایل نیست که در نتیجه دادن قسمتی از اراضی سومالی فرانسه به ایتالیا و واگذار نمودن قسمتی از اسهام راه آهن جیبوتی به آدیس آبابا دولت حبشه تصور کند که فرانسه از ایتالیا طرفداری نموده وبا برضد حبشه اقدام نموده است ومعلوم میشود که امپراطور حبشه راجع بشرکت ایتالیا در اسهام راه آهن مزبور خودرا ذینفع میداند گویا قرار است ایتالیا دوهزار سهم ازچهل هزارسهم راه آهن رابگیرد .

رم ۶ - دیروز ساعت ۵ بعد از ظهر لاوال وسویچ در هتل اکسلسیور برای مذاکرات ملاقات نموده اند لاوال قبلا بمخبرین روز نامجات اطلاع داد که جریان مذاکرات تا کنون رضایت بخش بوده وتمام مسائل را در مصاحبه صبح باموسولینی از ما نظر گذرانده اند اشکال مهم این است که چگونه دولت آلمان را داخل قرار داد بنمایند وتاچه اندازه آلمان را برای شرکت در پیمان عدم مداخله در امور اطریش دعوت نمایند .

یك اشکال دیگر این است که چگونه میل و تقاضای بعضی از محافل را برای تجدید نظر در معاهده ورسای واین پیمان عدم مداخله تطبیق دهند مسئله دیگر منافع سه دولت فرانسه - ایتالیا - حبشه است که اخیراً درنتیجه اختلافات حبشه وایتالیامشکلتر گردیده معتقدند که وعده های پادشاه ایتالیا بنماینده حبشه که خبر دادیم کمی وضعیت را بهتر کرده است

رم ۶ — پیمان اروپای مرکزی تهیه شده وبدوات آلمان نیز برای اطلاع فرستاده شده است در پیمان ذکر شده که در صورت مداخله دولت خارجی در اطریش دولت ایتالیا وفرانسه بیش ازهر اقدامی بایکدیگر مشورت خواهند نمود . وهمچنین در پیمان مزبور توصیه میشود که تمام همسایگان اطریش (که آلمان هم بین آنها است) پیمان مزبور را امضاء نمایند ولی تا کنون از آلمان دعوت نشده که در پیمان مزبور شرکت نمایند .

رم ۶ - درقرار داد بین ایتالیا وفرانسه نیز توصیه شده است که رومانی ولهستان هم پیمان عدم مداخله را امضاء نمایند و همچنین دول همسایه اطریش تعهد نمایند که بامور داخلی یکدیگر دخالت ننموده وهیچگونه اقدامات تعرض ویا تروریستی از طرف آنها شروع نشود از دولت آلمان هم بزودی دعوت خواهد شد که پیمان مزبور را امضاء نماید معلوم میشود که انگلستان در این پیمان شرکت نخواهد داشت ولی بطوریکه سیمون اظهار داشته دولت انگلیس پیمان مزبور را تصویب مینماید .

برلن ۶ - در محافل رسمی معاهده فرانسه وایتالیا را بااحتیاط تلقی مینمایند راجع بقسمت اول پیمان عدم مداخله اظهار شده که چون دول همسایه اطریش عزم خود را برای نگاهداری استقلال اطریش تاکید نموده اند بجای اینکه مسئله محکمتر بشود سست تر شده است . از این گذشته دولت انگلیس ازاین پیمان خارج مانده وراجع بقسمت پیمان که عدم مداخله عمومی را تذکر میدهد برای آلمان این مسئله تازگی ندارد چون آلمان سعی نموده که از مداخله در امور اطریش اجتناب نماید .

رم ۶ - ژنرال دوبرنو وزیر مستعمرات احتمال دارد که بحکومت اریتری وسومالی ایتالیا منصوب شود

رم ۶ — سرجان سیمون بلاوال وموسولینی تلگرافا دعیه صمیمانه خود را بیان و اظهارامیدواری نموده که مذاکرات مثمر منتج بنتیجه گردد . سایمون در تلگراف خود اظهار داشته که توسعه و انبساط اتفاق اروپا را درسال جدید دولت انگلیس بفال نیك و نظرمساعدی تلقی نموده ومایل است که این اتفاق عملی شود .

رم ۶ - لاوال درضمن مجلس ضیافتی که موسولینی بافتخار مشار الیه داده بود اظهار داشته است .

« توجهات تمام دنیافوق العاده بطرف تشریك مساعی وهمکاری ما معطوف گردیده و کلیه اشخاصی که میل و آرزوی استقرار صلح را دارند بطرف ما امروز مینگرند . بعدا لاوال از صفات حمیده لوئی بارتو بیان و تذکر داد که فقید مزبور بنا بود بروم بیاید و اضافه نمود . « ما فعلا مشغول هستیم قرار دادی بین فرانسه و ایتالی منعقد نمائیم و این قرار داد بنفع مملکتین بوده و برای استقرار صلح دنیا مفید است . امیدهای زیادی که همه برای موفقیت ما دارند نباید دوچار یاس و نا امیدی شوند ما در اینجا در مقابل آثار رم قدیم قسم یاد می نمائیم که نگذاریم نوع بشر دچار ظلمت و تاریکی شوند . »

موسولینی درجواب لاوال بدوا اظهار داشت که مسافرت وزیر امورخارجه فرانسه موجب اتفاق وتولید نظریات فرانسه و ایتالی خواهد بود و بعداً اصول عمومی سیاست ایتالی را بشرح ذیل بیان نمود :

راجع باروپای مرکزی هیچکدام از ما ها مایل نیستیم که از علایق و دوستی های خود با دول اروپای مرکزی صرف نظر نمائیم ما مایل هستیم که در ممالك حوزه جنوب منافع و احتیاجات حیاتی هر یك از ممالك مزبور را با مقتضیات سیاسی عمومی و استقرار صلح اروپا وفق دهیم

ملاقات رم موجب وحشت مجارستان گردیده است

مذاکرات رم تاثیراتی در سیاست عمومی مجارستان ندارد

تفسیرات در اطراف ملاقات مزبور

رم ۶ - ملاقات روم بین موسولینی ولاوال موجب وحشت و نگرانی هائی در مجارستان گردیده است . آژانس تلگرافی مجارستان درضمن تفسیرات در اطراف ملاقات رم مینویسد که پیمان تضمینات ارضی که از تجدید نظر دوستانه در معاهدات جلو گیری نماید بین دولتین منعقد نخواهد شد و مذاکرات رم ابداً تاثیراتی درسیاست عمومی مجارستان نخواهد داشت.

اوضاع سیاسی ناحیه سار

رای دهندگان بایدبکلی ساکت ولال باشندحق گفتن زنده باد هیتلر ندارند

اجازه اجتماع به جبههٔ آلمانی ومخالفین آنها تکمیل قوای انگلیس درسار

ساربروك ۶ - پرنس هوبرتوس فون اونشتاین که سابقا مهاجر آلمانی بوده وفعلا تبعه چك اسلواکی میباشد و بمناسبت عملیات سیاسی او کمسیون دولتی سار امر بخارج شدن او ازسار نموده بود بر ضد امریه مزبور اعتراض نموده است . مشارالیه طرفدار باقیماندن سار تحت حکومت جامعه بوده وجداً برای این منظور کوشش نموده است . مشار الیه طبق بیان مراجعه باراء عمومی حق رأی دادن نخواهد داشت

ساربروك ۶ - امریه ای مبنی برخارج شدن پرنس اونشتاین لغو شده بشرط آنکه مشارالیه درهیچ نوع فعالیت سیاسی در سار شرکت ننماید .

ساربروك ۶ - رای دهندگان در مراجعه باراء عمومی وقتی که برای رای دادن در حوزه های مربوطه خود حاضر میشوند بایستی بکلی ساکت و لال باشند . مخصوصا بانها تذکر داده شده که حق فریاد زدن « زنده باد هیتلر » نخواهند داشت و همچنین نباید اظهار بدارند که چگونه رای دادند و تاوقتیکه درحوزه مربوطه هستند بایددهان خودرا کاملا بسته نگاه دارند .

متخلفین توقیف و جریمه خواهند شد .

بجبهه آلمان و جبهه متحد مخالفین اجازه دادند که اجتماع خودرا امروز در هوای آزاد نگاهدارند وانتظار میرود که ۱۵۰ هزار نفر ازرأی دهندگان ازکلیه نقاط سار در اجتماعات مزبور حاضر شوند .

ساربروك ۶ عده ای مرکب ازهفتاد و چهار نفر دیگر صاحبمنصب و افراد قشون انگلیس با هشت اتومبیل زره پوش وارد سار بروك شده و قوای انگلیسی مامورسار تکمیل گردیده است .

افتتاح نمایشگاه سار

درعمارت رایشتاك

ورود اهالی سار مقیمین اتازونی برای رای دادن پس از مراجعه باراء عمومی در ناحیه سار درصورت الحاق بالمان اقدامات مهمی در سیاست خارجی آلمان بعمل خواهد آمد

تشریفات شب مراجعه باراء عمومی در آلمان

برلن ۶ - فردا در عمارت رایشتاك درحضور هیئت دولت واشخاص برجسته دیگری نمایشگاه سار افتتاح خواهد یافت .

کوکسهاون ۶ - ۳۵۸ نفر از اهالی سار مقیمین اتازونی برای دادن رای در ناحیه ساربا کشتی دوجلاند وارد شده اند اهالی از آنها با خوشبختی استقبال نموده اند .

برلن ۶ - مطابق نظریات بعقیده محافل سیاسی آلمان تصمیمات مهمی از لحاظ سیاست خارجی پس از اقدام مراجعه باراء عمومی در ناحیه سار و الحاق آن بالمان اتخاذ خواهد شد . پارلمان آلمان درآخر ژانویه افتتاح وهیتلر نطقی ایراد خواهد نمود وضمنا در ضمن تذکر سیاست خارجه پیشنهادانی بفرانسه از لحاظ حصول اتفاق مشروحا داده خواهد شد محافل مزبور مصرا اظهار میدارند که پس از حل قضیه سار دیگر مانعی در انعقاد واتفاق بین فرانسه وآلمان در کار نخواهد بود .

برلن ۶ - عصر ۱۲ ژانویه یعنی شب روزی که اقدام مراجعه باراء عمومی در ناحیه سار بعمل خواهد آمد آتش زیادی در کوههای آلمان مجاور سرحدات روشن خواهد شد پس از روشن نمودن آتش ناقوسهای کلیسیا های مجاور سرود آلمان را مترنم خواهد نمود واهالی آلمانی سرحدات اجتماعاتی منعقد نموده وسرود ملی آلمان مترنم خواهد بود

نمایشات جبههٔ آلمان برله

الحاق سار

این نمایش بالا ترین نمایشات است هفتاد ترن راه آهن حامل شرکت کنندگان می باشد

ساربروك ۶ - امروز که هشت روز قبل از مراجعه باراء عمومی سار است در فرود گاه طیارات سار بروك جبهه آلمان برله الحاق ناحیه مزبور به آلمان نمایش خواهد داد - این نمایشات بالاترین نمایشی است که توده ملت سار تا کنون دیده است و متجاوز از هفتاد ترن مخصوص مامور حمل و نقل شرکت کنندگان خواهند بود .

اقدامات کمسیون دولتی درسار

تمام مجامع عمومی قدغن گردیده است فروش مشروبات الکلی نیز تا خاتمه مراجعه باراء عمومی ممنوع شده است

ساربروك ۶ - کمسیون دولتی سار اقدامات سختی برای دو مراجعه باراء عمومی درنظر گرفته است منجمله تمام مجامع عمومی وخصوصی حتی آنهائی که جنبه سیاسی ندارند باستثنای نمایشهای تیاتر و سینما ازتاریخ دهم ژانویه تاموقع اعلان رسمی نتیجه مراجعه باراء بکلی قدغن گردیده وهمچنین ازتاریخ ۱۲ الی ۱۵ ژانویه فروش مشروبات الکلی باستثنای شراب وآبجو درموقع غذا در مراکز عمومی ممنوع شده است .

بعد از اعدام قاتل کیروف

تفسیر در اطراف مداخله یکی ازقونسلهای ممالك بالتیك - اتهام یکی ازممالك مرکزی اروپا در قضیهٔ مزبور- اشاره بعملیات ضد جماهیر شوروی در برلن وبلگراد

مسکو ۶ - مداخله یکی از قنسولهای ممالك بالتیك در قضیه نیکلایف دراغلب ازمطبوعات جماهیر شوروی تفسیر شده است واگر آنها ازاعمال نفوذ های خارجی که برطبق طرح نامه عمومی اجرا شده بحث مینمایند مطبوعات مزبور میگویند یك مملکت بزرگی واقعا مسئول قضیه میباشد وقنسول یك مملکت کوچکی آلت دست بوده و کور کورانه باجرای نیات دشمنهای واقعی جماهیر شوروی پرداخته است جریده ایزوستیا نیز بمسائلی که فوقا ذکر گردیده اشاره نموده ولی جریده پراودا ارکان حزب عالیا یك مملکت اروپای مرکزی را مقصود دانسته و درضمن تشریح عملیات ضد جماهیر شوروی برلن وبلگراد میگوید که محافل مزبور سبب قتل کیروف شده اند

ورود قونسل لتونی به ریکا

چون اسم قونسل مزبوردر توطئه لنینگراد برده شده است

بوزیر مختار لتوانی در مسکو تعلیمات لازمه صادر گردیده است

ریکا ۶ — قنسول دولت لتونی در لنینگراد بیسنکیس از مملکت فنلاند وارد ریگا شده است . محافل مطلع لتونی اظهار میدارند که چون اسم قنسول مزبور را مطبوعات خارجه تذکر داده واورا مربوط بدسته قاتل کیروف قلمداد نموده اند لذا به وزیر مختار لتونی در مسکو تعلیماتی صادر شده که درنزد دولت جماهیر شوروی در این موضوع اقداماتی بعمل آورند .

اخبار خصوصی

عزیمت به ژنو

خبر واصله از اسلامبول حاکی است که آقای کاظمی وزیر امور خارجه بسمت ژنو رهسپار گردیدند

کنفرانس در دانشکده حقوق راجع بجامعه ملل

ساعت پنج بعد از ظهر روز ۵ شنبه ۲۰ دیماه (پس فردا) کنفرانسی راجع بجامعه ملل از طرف آقای دکتر متین دفتری معاون وزارت عدلیه در سالن کنفرانس دانشکده عالی حقوق ایراد خواهد گردید .

برای رفع اختلاف سرحدی بین ایران و افغانستان

خبر واصله از مشهد اطلاع میدهند که آقای وزیر داخله باتفاق سفیر کبیر افغانستان و همراهان ساعت ۷ بعد از ظهر روز ۱۴ دیماه وارد بغ بغو ودر روز ۱۵ دیماه صبح بطرف زور آباد عزیمت نمودند .

***

بقرار اطلاع حاصله وزیر عدلیه افغانستان و سفیر کبیر ایران درکابل نیز ازکابل عازم سرحد گردیده اند که درآنجا کمسیونی تشکیل وبقضایای سرحدی رسیدگی بعمل آید

ابلاغ قانون

قانون تصویب نهصد وپنجاه هزارریال اعتبار اضافی بودجه کل مملکتی که در تاریخ اول دی ماه ۱۳۱۳ بتصویب مجلس واخیراً بصحه انور ملوکانه موشح شده بود ازطرف ریاست وزراء برای اجرا بوزارت مالیه ابلاغ گردید

عزیمت بشمال

آقای منصور وزیر طرق و شوارع برای بازدید ورسیدگی بامور ساختمانی راه آهن وسرکشی بعملیات ساختمانی درگدوك فیروز کوه بحدود مازندران عزیمت نموده اند.

اصلاح ماده نظامنامه

ماده ۲۶ نظامنامه قانون ثبت اسناد و املاك مصوبه اسفند ماه ۱۳۱۰ ازطرف وزارت عدلیه بطریق ذیل اصلاح شده است :!

ماده ۲۶ — فاصله بین انتشار اعلان تحدید حدود باروز تعیین حدود نباید کمتر از ۲۰ وبیشتر از ۶۰ روز باشد

صورت عایدات و مخارج

از طرف بلدیه بابل صورت حساب عایدات ومخارج ششماهه اول سال ۱۳۱۳ برطبق مقررات نظامنامه بلدیه های قانونی نشر و بطوری که از صورت مزبورمستفادمیشود کلیه عواید شش ماهه بلدیه بابل دویست و پنجاه وسه هزار و دویست وهشتاد وپنجریال و پنجاه و پنج دینار بوده است که از مبلغ مذکوره ۷۷۰۶ ریال بودجه پرسنلی و ۲۸۲۱۵٫۶۰ ریال مخارج اختصاصی مؤسسات بلدی و مبلغ ۹۶۳۵۱٫۹۰ بمصرف اصلاحات شهری بابل رسیده و مبلغی هم موجودی در صندوق بلدیه و اداره مالیه بابل بوده است که در ششماهه دوم سال بمصرف اصلاحات رسیده است .

ساختمان خیابان

در امتداد خیابان جباخانه (خیابان مقابل بازار) بصاحبان دکاکین وکسبه ضلع شمالی کوچه مسجد شاه اخطار شده است که درصدد تخلیه موقتی دکاکین خود برآیند تابه توسعه وامتداد خیابان مذکور اقدام شود .

ونیز دکاکین خیابان دروازه قزوین از دو طرف برای توسعه وتعمیر لازمه خیابان مزبورخراب شده واطلاع داده شده است که در تجدید ساختمان عمارات ومغازه های طرفین خیابان برطبق نقشه و اصول جدید وبطرز زیبائی اقدام نمایند

طرز تقویم املاك

متحد المال ذیل راجع بطرز تقویم املاك ازطرف اداره ثبت کل صادر و بتمام ادارات ثبت اسناد وایالات وولایات ابلاغ شده است :

چون در بعضی ادارات ثبت ولایات نسبت بعمل تقویم املاك پیشنهاد هائی رسیده وهریك طریقی را در نظر گرفته اند اینك در نتیجه مطالعاتی که در این باب بعمل آمده تصمیمات متخذهٔ ذیل را ابلاغ میدارد که در مورد تقویم املاك مجری واز این تاریخ برطبق آن عمل نمائید :

۱ - مستغلات و املاکی که منافع و عایدات ماهیانه یا سالیانه آن ها بوسیله اجاره نامه رسمی یا شهرت محلی محرز است خود اداره ثبت باید بنسبت عایدات وبا در نظر گرفتن وضعیت وموقعیت ملك تعیین قیمت نماید .

هرگاه بین اداره ثبت ومالك بامتقاضی مربوطه در میزان قیمت اختلافی حاصل شد حل اختلاف بخبره ارجاع خواهد گردید .

۲ - در مورد املاکی که بعلت بایر بودن یا تعدد خورده مالك و یا نظریه امانی عمل نمودن ملك نمی توان منافع حقیقی را بدست آورد تقویم این گونه املاك باید بوسیله خبره اداره ثبت بعمل آید درصورتی که مالك بنظریه او معترض باشد حل اختلاف باید بخبره منتخب بقید قرعه رجوع گردد .

پرداخت حق الزحمه خبره ها بطریق ذیل خواهد بود :

۱ - خبره های اداری که حق الزحمه ماهیانه دریافت می کنند درصورتیکه اعتبار حقوق آنها در بودجه منظور باشد از محل عایدات وجوه مخارج متفرقه تادیه میگردد .

۲ - املاکی که قیمت آن بدواً از طرف خبره اداری معین شده و بعد مالك بتقویم مزبور معترض گشته وبالنتیجه خبره دیگری بحکم قرعه جهت تجدید تقویم انتخاب میشود حق الزحمه آن خبره کلا یا از طرف مالك بامتقاضی کارسازی شود .

ولایات

سپاسگذاری از مراحم ملوکانه

کرمان - دیروز عصر جمعه چهاردهم از طرف آقای هاشمی مدیر جریده بیداری دعوتی از عموم طبقات واهالی در مسجد جامع بعمل آمده موضوع نطقی را که تشکر از مراحم ذات اقدس همایونی ارواحنا فداه راجع بالغای مالیات ارضی بوده قبلا تذکر داده پس از حضور چندین هزار نفر زن ومرد با کمال آرامش ناطق مشار الیه قریب دو ساعت راجع به اخر مشمشم این عصر خجسته وشرح وجهات ذات ملوکانه نطقی ایراد نمود واهالی را به استفاده فلاحتی در چنین دوره توصیه وفوائد قانون اخیر را شرح داد در پایان نطق خود اغنیا را بدست گیری فقرائی که بمساعی ایالت جمع آوری شده اند دعوت نموده بیانات آقای هاشمی در قلوب عامه بی اندازه مؤثر عریضه تشکری نوشته شد که بخاکپای مبارك ملوکانه ارواحنا فداه تقدیم گردد مجلس بفریاد های زنده باد شاهنشاه کبیر ایران وهلهله وشادی خاتمه یافت .

جمع آوری فقراء اقدام برای خرید شیره تریاك

همدان - از طرف بلدیه نسبت بجمع آوری فقرا اقدام شده و در مؤسسه خیریه اطاق های بزرگی برای نگاهداری آنها تهیه نموده اند . روز گذشته بنا بردستور وزارت مالیه شورای اداری تشکیل و یکنفر نماینده معین نمودند که با کمسیون خرید شیره و تریاك قاچاق که تحت مسئولیت رئیس انحصار سابق تشکیل میشد بقراء و قصبات رفته و نسبت بخرید شیره و تریاك اقدام لازم بعمل آورند

پرت شدن از اتومبیل

قزوین - بمناسبت عید فطر سه تیر توپ شلیك دوایر دولتی و بازار تعطیل . دیروز بعد از ظهر شاگرد شوفر یك اتومبیل باری که ازطهران برشت میرفته ما بین قزوین و آب بك بواسطه باز شدن درب اتومبیل از اتومبیل پرت شده فورا فوت میکند مدعی العموم ورئیس صحیه بمحل رفته پس از معاینه اجازه دفن شاگرد شوفر را دادند

دایر شدن چراغ برق

رفسنجان - امروز هوا ابر وخیلی طوفانی میباشد . چراغ برق هم چند روز است دایر شده است

سرکشی وزیر طرق بعملیات ساختمانی

فیروز کوه - دیروز وزیر طرق از فیروز کوه بسمت قسمت خط کار عزیمت شب را مراجعت امروز مجدداً بسمت کدوك عزیمت نمودند

خرید تریاك — رؤیت هلال در قم

قم - مفتشین وزارت مالیه دیروز وارد اعلانی در شهر وخلجستان وبهستان منتشر نموده تریاك از ۵۲۰ ریال الی ۳۰۰ ریال تامدت یکماه خریداری مینمایند . مهندس نمسکرن از اصفهان وارد دیروز نواقص بنائی و خاك وشن برداری را بازدید نموده اند . بملاحظه رؤیت هلال دیشب آقای حجة الاسلام حاج شیخ عبدالکریم وسایر علماء عید گرفته و نمازعید خواندند.

تعمیرات خطوط تلگرافی

اردبیل مامورین تعمیرات خطوط تلگرافی اردبیل که محل خط سیر خطوط سمت سیراب و تبریز و سمت آستارا راازپس کوچه ها ومعابر کج و معوج خارج واز بالای نظامیه جدید تا منتها الیه خیابان پهلوی ازیك سمت خیابان مستقیم امتداد می دادندروز قبل خاتمه و شروع بتعمیر خطوط آستارا نمودند . عملیات فوق الذکر علاوه براینکه برانتظامات خطوط تلگرافی افزوده بملاحظاتی درانظار اهالی نیز مستحکم ومایه خوشنودی گردید.

کمسیون مالیات بر عایدات

سبزوار - کمسیون مالیات بر عایدات هفته دو روز مرتبا در اداره مالیه تشکیل میشود

سناتوریوم شاهی

سخت سر - علاوه بر موتور بزرك چراغ برق که قبلا در سناتوریوم شاهی گذاشته شده بود موتور جدید دیگری هم اخیراً وارد شده و نصب و از امشب چراغهای سناتوریوم شاهی بوسیله موتور جدید روشن گردید .

اسکان ایلات قشقائی

فیروز آباد - مهدوی متصدی اسکان ایلات قشقائی با چند نفر از مستخدمین وزارت داخله دیروز عصر وارد و بانجام وظیفه مشغولند.

نزول برف و باران

تلگرافات واصله از شیراز - رشت - تنکابن ملایر - آوج - خیاو - خوی - رضائیه - خاکی از بارندگی و برف وباران میباشد

معاملات

نرخ اسعار خارجی و بروات

مظنه فروش بروات در بانك ملی و بانك شاهنشاهی بتاریخ امروز بقرارذیل میباشد :

شهر	بانك ملی	بانك‌شاهی
آمستردام	۱۰۵۳ر	
بغداد - یك‌دینار	۷۶ر۱۰	۷۶ر۱۰
برلن صدمارك	۶۲۴ر	۶۲۹ر۲۰
بمبئی - صدروپیه	۵۷۲ر۵۰	۵۷۲ر۷۵
بروکسل-صدبلگا	۳۶۴ر۵۰	۳۶۵ر۴۰
رورپخ-ژنوصدفرانك	۵۰۴ر	۵۰۶ر
لندن-یك لیره	۷۶ر	۷۶ر
نیویورك-یك‌دلار	۱۵ر۵۰	۱۵ر۵۵
اریس - صدفرانك	۱۰۳ر	۱۰۲ر۸۵
رم‌میلان‌صدلیر	۱۳۳ر۵۰	۱۳۳ر۶۰

قیمت‌سهام نفت جنوب ۲ لیره و یك هشتم

مظنه طلا ۱-۲-۷ لیره

مظنه نقره هرانس ۲۴ پنس ۹ شانزدهم

قیمت‌سهام‌بانك شاهنشاهی ۱۳لیره و ۵ هشتم

قیمت سهام شرکت تجارتی ایران در بازار

هرسهم ۳۵۰ ریالی	خرید	فروش
	۳۸	۳۸۵

مظنه طلا در بازار

مظنه‌های طلای مسکوك و طلای خالص در بازار بقرار ذیل میباشد :

طلای‌خالص : یکمثقال ۷۲ر ریال

مسکوکات طلا

پهلوی‌جدید	۱۳۰ ریال	۲۰ دلاری	۵۰۰ ریال
لیره انگلیسی	۱۲۳ر«	دهمنانی	۱۲۹ر۵۰ «
لیره‌عثمانی	۱۱۱ر۵۰«	۲۰مارکی	۱۱۹ر «
امپریال	۹۷ر	۲۰ فرانکی	۹۸ر «
پهلوی‌دهنخودی	۲۸ر۵۰ «	اشرفی	۴۲ «
پنجهزاری	۲۱ر«	دوهزاری	۸۵۰ «

تغییرنرخ خرید طلا

بانك ملی ایران نرخ‌خریدطلارا چه درمرکز وچه درولایات ازامروز تا اخطارثانوی از قرار هر متقالی بعیار ۹۷۵ هزارم -۷۲ ریال تعیین نموده‌و بنابراین‌مسکوکات طلاطبق‌صورت‌ذیل‌خریداری مینماید

۱منقال طلا بعیار ۹۷۵ هزارم	۷۲ ریال
۱ لیره انگلیسی‌طلا	۱۲۲ر «
۱ لیره عثمانی‌طلا	۱۱۲ر «
دهمنانی طلا	۱۳۰ «
بیست‌مارکی‌طلا	۱۲۰ر «
ناپلئون‌طلا(امپریال)	۹۷ر۵۰ «

ابراز فعالیت برای بهبودی وضعیت اقتصادی در آلمان

برلن ٦ - در ضمن دیباچه آخرین نمره مجله اکونمیك آلمان .کورینك رئیس‌الوزرای پروس اظهارات ذیلرا منتشر نموده است . ما برای بهبودی اوضاع اقتصادی خودمان با اشکالات و موانعی مواجه شده ایم ولی بسرعت به نتیجه مطلوبه رسیدیم بعضی ها اشکالات مزبور را بطور اغراق ومبالغه جلوه داده و خواسته بودند رژیم ناسیونال سوسیالیست را متزلزل سازند . نتایج مطلوبه در اثر لیاقت واستعداد همقطار من شاخت حاصل گردیده و بقدری در این قسمت موفقیتهائی نصیب ما گردیده که در آلمان و ممالك خارجه اطمینان کامل بحصول اخذ نتیجه دارند مساعی ما برای عدم تغییر قیمتهای فعلی نیز موفق شده است

محاکمات

پاره‌کردن شکم‌باغداره

وردی پسر کربلائی حسن ۳۰ ساله شغل فلاحت و نادعلی فرزند علی اکبر ۲۱ ساله شغل فلاحت اهل و ساکن نوده ملك از محال استراباد توقیف‌درنتیجه نزاع شکم حسین پسر عشوررا باغداره پاره کرده که‌در نتیجه منتهی بفوت اوشده‌است

قائم‌مقام مستنطق عدلیه قرار مجرمیت وردی و نادعلی راباستناد ماده ۱۷۱ قانون مجازات عمومی صادر و مدعی العموم بدایت گیلان در تاریخ بیستم تیرماه۱۳۱۲ در حدود مواد ۱۷۱ و۲۷ و۲۸ازقانون مجازات عمومی ادعانامه تنظیم و تقاضای مجازات وردی و نادعلی باضافه حسن وشعبان ورستم وحمزه وحسن و حبیب را از دیوان عالی جنائی نموده‌است پس‌ازوصول دوسیه وخاتمه جریان محاکمه رأی‌ذیل صادرواعلام شده‌است :

رأی محکمه — جرم منتسب بوردی پسر کربلائی حسن ۳۰ ساله شغل فلاحت اهل و ساکن نوده‌ملك ازمحال استراباد و نادعلی فرزند علی‌اکبر ۲۱ ساله شغل فلاحت اهل و ساکن نوده ملك به موجب ادعانامه وقرار مستنطق‌این است که مشارالیهما در۱۹ مهرماه ۳۱۰ درسر خرمن باحسین پسر عشور وحسن وشعبان ورستم و حمزه وحسن وحبیب نزاع نموده و نادعلی حسین پسر عشوررا گرفته ووردی باغداره بشکم اوزده که‌در نتیجه این‌عمل حسین فوت مینماید که‌قدر مسلم ازمجموع محتویات دوسیه‌واظهارات وردی و نادعلی و اظهارات محمد طاهر شاهدقضیه آنست که‌در بین منازعه که بعضی از منازعه کنندکان مجروح شده‌اند حربه‌هم بشکم حسین عشور اصابت نموده ومنجر بفوت او گردیده است و دلیل قاطعی بر اینکه مخصوصا جرح‌وارد برحسین ازطرف وردی باشد در دست نیست زیرا اشخاصی که‌اظهار اطلاع کرده اند باینکه وردی زده است همان اشخاصی هستند که‌هریك در نزاع بوده واز اظهارات آنان احرازواقع نمیشود لذا جرم وردی و نادعلی منطبق بامده ۱۷۵ قانون مجازات عمومی‌است وچون وردی مسبب نزاع بوده است مستحق حد اکثر مجازات میباشد لذا طبق ماده فوق الذکر وردی بسه سال حبس تادیبی ونادعلی بدوسال حبس تادیبی محکوم میشوند ونظر باینکه مطابق حکایت دوسیه عمل مدت حبس محکوم‌علیهما منقضی گردیده است‌باید مستخلص شوند . .

پیدا شدن چاه نفت

هیلدسهاین ٦ - در حفریات ناحیه هاهن گاسن چاه نفتی پیدا شده که از آن هر روز مقدار ۳۰ تن نفت استخراج میشود .

ترقی صنایع اتومبیل‌سازی درآلمان

برلن ٦ - از قراریکه جریده کروسیاندانس اتومبیلیست مینویسد « ساختمان اتومبیل در آلمان در ٦ ماه اول سال ۱۹۳٤ هشت و نیم درصد نسبت نسبت به ٦ ماه اول سال ۱۹۲۸ ترقی کرده و ساختن اتومبیل در دنیا ۱۸ و نیم در صد ترقی نموده است .

نمایشات

پروگرام سینما های امشب

ایران : فیلم ناطق باران آتش

سئانس اول ٦ونیم بعد از ظهر

« دوم ۸ « « «

پارس:فیلم ناطق‌جن پاریس

سئانس اول ٦ونیم بعدازظهر

« دوم ۸ « « «

جهان : فیلم ناطق ندای سیرك

سئانس اول ٦ نیم بعدازظهر

« دوم ۸ « « «

دیدبان(مایاك):فیلم‌ناطق بچه کارناوال

سئانس اول ۷ بعداز ظهر

« دوم ۹ « «

داریوش سامسون بونومو

سئانس اول ٦ونیم بعدازظهر

« دوم ۸ونیم « «

سپه: فیلم ناطق دخترلر

سئانس اول ۷ نیم‌بعد ازظهر

دوم ۹ «

در سالون نکوئی

واریته شب عید فطر

پریشب - شب عید فطر - درتاتر نکوئی ، کلوب فردوسی نمایشی‌بعنوان واریته میداد ، واریته در نمایشات ، آن نوع نمایشی را میگویند که پرده های آن گوناگون ومتنوع باشد . هرچه یکجور ویك نواخت بودن چیزی ولو اینکه زندگی وحیات انسان باشد -خسته کننده است ، تنوع وگوناگون بودن چیزی مایه مسرت وبهجت خاطر میباشد کلوب فردوسی هم گویا بمنظور مسرت و بهجت خاطر تماشاچیان نمایش‌خودرا درشب عید متنوع یعنی‌واریته قرار داده بود .

حسب‌المعمول ، خوب‌است ازسالن وانتظامات سالن صحبت کنیم ، جمعیت زیاد بود ، گوئی همه از خوشحالی رؤیت هلال‌ماه شوال هجوم بتاترنکوئی آورده بودند ، با کثرت جمعیت انتظام سالن خوب بود ، یعنی سعی می‌شد که هر کس بجای‌خود بنشیند و در این قسمت کلوب فردوسی باید ممنون زحمات آقای میرزا احمدخان دهقان وبعداً کنترولهای‌خود باشد . انتظام سالن هم حقیقة در تاترهای ما جزء کارهای فوق العاده است . . .

وضع کلی نمایش پریشب روبهمرفته خوب بود قسمتهائی که نمایش داده شد جالب و بخلاف بعضی از جمعیتها که بیشتر بتخته کوبی وباصطلاح خودشان دکوراسیون میپردازند ، واریته پریشب بجای آنکه اهمیت زیاده از حدی به کمیت نمایش بدهد بکیفیت و معنای آن داده بود که معلوم می شود مؤسسین آن بیشتر توجه‌شان بکیفیت و نتایج معنوی نمایش میباشد .

باری واریته پریشب ساعت هشت ونیم‌شروع و یازده‌ونیم‌ختم گردید وچهار قسمت بود و ازقسمت های چهارگانه قسمت دوم و سوم و چهارم جالب و مستحق اینستکه بگوئیم قسمت‌های‌اخیر آن، خیلی‌هم جالب بود . علت جالب بودن قسمتهای مزبور هم بطور خلاصه این بود که موضوع آنها . مبتلازندگی روزانه و حیات یومیه افراد بود و این خود برای نمایش دهندگان در حکم در سی استکه باید موضوعات نمایش را از حیات روزانهٔ مردم اقتباس کنند .

یك کمدی بنام کلفتهای جنی اقتباس آقای معز دیوان فکری از ادبیات فرانسه که رول عمدهٔ آنهم بعهدهٔ خودشان و مریم خانم‌نوری‌بودو یك‌قطعه جدال زن و شوهر اثر ذوق آقای گرجی ، و یك کمدی بنام آقا « بیاروبوسی کنیم » قسمتهای دوم وسوم وچهارم رانشکیل داده‌بود .

آقای معز دیوان فکری ، آقای گرجی ، وآن کس که رول علی محمد خان را در کمدی قسمت چهارم بازی میکرد ، و مریم خانم نوری که رول کلفت رادر قسمت دوم ، و رول سارا خانم را در قسمت چهارم بازی میکرد ، و بالاخره نیك تاج خانم ، خوب و نیکو بازی کردند . ونباید فراموش کرد که‌در فواصل پردهٔ دوم موزیکال سبزده بدر ، ودر فاصله پردهٔ سوم موزیکال آلاکارسون بقوهٔ خود جلب‌توجه کرد . بندهٔ تماشاچی نتیجهٔ کلی که‌ازواریتهٔ پریشب بدستم آمد ، این‌بود که :

هرگاه نمایشات وتاتر هائی که داده میشود تحت نظر عدهٔ از آرتیستهای نخبه اداره شود . آن نمایشات - اعم از اینکه واریته شب‌عید فطر - ویا تراتوف مولیر و انالوی شکسپیر باشد - **خوب ازآب درمیاید** و گزك بدست‌خورده گیران ازخود راضی نمیدهد!

حال اجازه بدهید چند کلمه هم از کلوب فردوسی که‌کلوب جدیدالتاسیسی برای ترقی یکرشته ازادبیات وصنایع مستظرفه یعنی تاتر میباشد صحبت کنیم . کلوب فردوسی‌تازه تاسیس شده واعضای آن هم ازقرار معلوم مانند ایام جوانی وپیری فردوسی نابغهٔ سخنوران ایران که با نشاط وفعالیت برای‌وطن وحسن اشتهار و اعتلای ادبیات وطن خدمت کرد اینها نیز با نشاط جوانی که دارند برای خدمت یك رشته ازادبیات نوین همت نموده‌اندخدا کند این نشاط خیلی دوام داشته باشد وبارزو و مرام خود که‌رفع‌نواقص‌فعلی تاترهای طهران‌است برسندورضایت همکان راجلب کند ولااقل‌یك عشری از اعشارشهرت نیك آنکسی که‌کلوب خودرا بنام او مفتخر نموده اند برای نسل آینده از خود باقی بگذارند . . .

تماشاچی

اظهارات ادن‌راجع بتشکیلات قوای هوائی

عقیده او راجع بصلح دنیا وجامعه ملل‌یکی از سخت‌ترین سالهای‌بعد ازجنك سال ۱۹۳۵ است

لندن ٥ - ادن مهر دار سلطنتی موقعیکه وضعیت بین‌المللی را از مد نظر می‌گذراند اظهار داشت که تشکیلاتی مثل تشکیلات قوای هوائی بین المللی درآینده ممکن است ایجاد شود ولی‌فعلامیسر نیست که چنین قوه ای در یك دنیای مسلح بوجود نخواهد آمد ونتیجه هم نخواهد داشت ولی موقعی مؤثر خواهد بود که خلع سلاح عمومی عملی شودو از این مرحله هم فعلا دور هستیم ادن تاکید نمود که دشمنی وجنك درآینده نه تنها مغلوب را ازبین خواهد برد بلکه غلبه‌کننده هم هلاك خواهد شد . راجع بشهرت‌های جنك ادن اظهار داشت که جنك نزدیك نیست وادعا نمود که هفته های آخر سال ۱۹۳٤ نشان‌داده که وضعیت بین المللی خیلی بهتر شده واین بیشتر درنتیجه کوشش شورای جامعه درحل دو مسئله مشکل یکی مراجعه باراء عمومی سار و دیگری اختلاف بین یوگواسلاوی ومجارستان بوده است.راجع بسال ۱۹۳۵ ادن گفت ما در مقابل‌یکی ازسخت ترین سالهای‌بعداز جنك ایستاده ولی‌نبایستی خودرا مغلوب قضاو قدر بدانیم . سال ۱۹۳۵ بما نشان خواهد داد که آیا میتوانیم این جامعه را یك مؤسسه مؤثر درامور بین‌المللی بدانیم یاخیرمن‌شخصا خوش‌بین‌هستم.

شدت‌اغتشاشات‌و بهمخوردن تشکیلات‌عمومی پلیس‌درلاهاوان

لاهاوان ٦ - اغتشاشات شدت نموده ودسته دزدان در ایالت شرقی برجسارت خود افزوده وعده زیادی مفقود گشته اند ، در نتیجه بهم خوردن تشکیلات عمومی پلیس حکومت درصدد ایجاد نمامداران‌مرکزی گذارده شده است .

قوای پاراگه پیاده نظام بلیوی‌را شکست داده است

آسومپسیون ٦ - قوای‌پارا گوه درکاپیرو دا یك فوج پیاده نظام بلیوی را منهدم ولایاشورا تصرف نموده اند . عده زیادی را اسیر نموده و غنایم‌بسیاربرده‌اند .

بیانات وزیرخارجه‌اطریش

مسافرت رجال اطریش بممالك‌دول‌همجوار

وینه ٦ - در ضمن مصاحبه بامخبرین‌جراید وزیر خارجه اطریش اظهار داشته که صدر اعظم شوشنیك وخود او از مذاکرات فرانسه و ایتالیا بسیار خوشوقت هستند و اضافه نمود که پروتکل‌روم امضا کنندگان را ملزم می‌نماید که در امور مربوطه ممالك یکدیگر مداخله ننمایند ولی مشار الیه عقیده دارد که بهتر است این نظر را توسعه داده و امضا کننده‌کان متعهد شوند از تحریك و تشویق‌هرنهضت انقلابی بر علیه حکومت امضاء کننده دیگر اجتناب نمایند در خاتمه وزیر خارجه اشعار داشت که دولت اطریش موفق شده است که نزدیکی مهمی‌بین‌اطریش و دول غربی مجاور آن ایجاد نماید و طرحهای جدیدی برای مسافرت رجال اطریش بممالك مزبور تحت مطالعه است

دینامو‌ها ولوازم برق ساخت کارخانه زیمنس در دنیا مقام رب النوعی را در استحکام ودوام وشیکی وظرافت وارزانی کسب نموده است

نمایندهٔ انحصاری درایران

تجارتخانه برادران شاهرخ

طهران - خیابان ناصریه تلفن ۲۲۶۵

فروش جزئی درکلیه مغازه‌های مهم ومراکزبرق

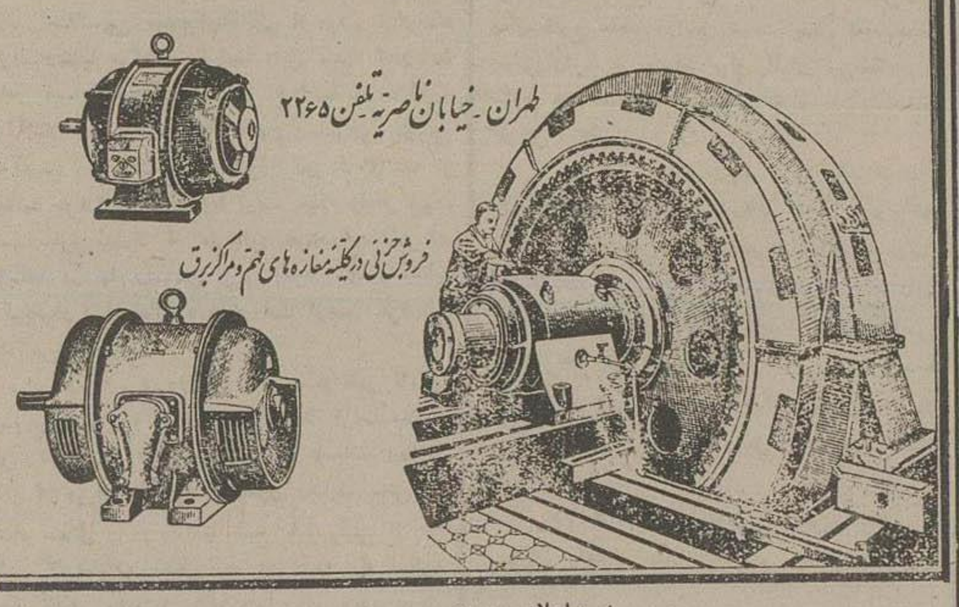

نمره اعلان ۲۶۷۰

درد معده

و کمر دردشما بوسیله کمر بندهای کرکی بافت کارخانه **شرکت قدس جورابچی** معالجه میشود نمره‌اعلان۲۶۷۱ طهران - لاله‌زار

مجلس ترحیم

نظر بفوت عیال جواد علیزاده مجلس ترحیم آن مرحومه در چهار راه حاجی رضا مسجد قندیه منعقد است و مجلس زنانه درمنزل خودشان است مجلس ترحیم ازساعت ۹ بظهر نوزدهم‌دیماه الی یك‌و نیم بظهر بیستم دیماه خاتمه خواهد یافت نمره اعلان ۳۰۶۲

اجاق های نفطی مغازه پیرایش نفت را گاز میکند - تلمبه - فتیله - بو - صدا ندارد

نمره اعلان۳۰۲۲ ٤-٤

نطق رئیس الوزرای یوگواسلاوی

سیاست خارجی پادشاه آلکساندر تعقیب می شود

بیانات او راجع بسیاست داخلی مملکت

بلگراد ٦ - یوتیچ رئیس الوزراء و وزیر امور خارجه یوگواسلاوی درمجلس نطقی ایراد و مسئله ذیلرا متذکر شده دولت سیاست خارجی پادشاه آلکساندر را در دنیا که مقام دولت یوگواسلاوی را بمنتها درجه اعتبار رسانیده تعقیب مینماید . که یوگواسلاوی متحدین مطمئنی بدست آورده و نیز از همسایکان خود صداقت ودرستی را جدا خواستار میباشد. هیچ کس نمی تواند مملکت مارا سر زنش کند که ما دیگر حاضر نیستم تروریسم وتوطئه‌چینی راتحمل بنمائیم .

نگاهداری صلح وروابط دوستانه بین المللی فقط با عملی نمودن تصمیمات عادلانه ژنو ممکن خواهد بوده راجع بسیاست داخلی دولت تشکیلات‌و طرز اداره امور مملکتی را تجدید نموده و قوای حکومت را که فعلا تمرکز یافته تحکیم خواهد نمود از لحاظ مالی دولت توازن بودجه و تثبیت پول را تعقیب خواهد کرد . بالاخره دولت توجه خود را معطوف قشون داشته که قشون بهترین نگاهبان صلح بوده وتامین مملکت وشرافت ملی را حفظ نموده‌و همچنین بهترین وسیله برای محترم شمردن‌معاهدات بین‌المللی میباشد

راه آهن چین شرقی بین ژاپون وروسیه شوروی

تو لیو ٦ - کاز اوفسکی نماینده جماهیر شوروی وتو لو رئیس وزارت امورخارجه مذاکرات خودرا امداومت داده اند تا در موضوع راه آهن قسمت چین شرقی موافقت حاصل شود. تصور می رود که یکی دو ملاقات برای منظور و انتقال راه آهن کافی باشد.

کنفرانس رئیس‌سابق پلیس پاریس

باید یك مؤسسه پلیسی بین المللی در ژنو تاسیس شود

مؤسسه مزبور باید دستجات مسلح را سرکوبی کند

کپهناك ٦ - مسیو ژان گیاپ رئیس سابق پلیس پاریس که در اروپای شمالی سیاحت می نماید در کپهناك در حضور عده کثیری کنفرانس داده‌و مخصوصا خاطر نشان نموده که باید در ژنوبك‌مؤسسه وسیع پلیسی که در عین حال دائم و مستقل و بین‌المللی باشد تشکیل داد که بوسیله آن بتوان برای سرکوبی دستجات مسلح یاغی و برعلیه ادویه مخدره تشریك مساعی بامماالك مربوطه نماید

درنتیجه آتش بازی نوئل

در بلگراد یك مغازه که جمعیت زیادی درآن بوده آتش گرفته است

جسد چهار نفر را در خرابه پیدا کرده اند

بلگراد ٦ - در نتیجه انفجار آتش بازی که برای نوئل تهیه شده بود یك مغازه ای جمعیت زیادی در آن بودند آتش گرفته عده ای زیر پا رفته و در خرابه ها جسد چهار نفررا پیدا کرده اند - صاحب مغازه مجروح و تحت معالجه میباشد . معلوم نیست که چند نفرمرده اند

هر وقت لازم شد چیزی برای خودبخرید اول بمغازه پیرایش رجوع کنید

نمره اعلان۳۰۲۵ ٤-٤

پالتوهای بارانی مغازه پیرایش را متخصصین میدوزند نمره اعلان۳۰۲۷ ٤-٤

همه قسم البسه کش باف در مغازه‌پیرایش بافت میشود . نمره اعلان۳۰۲٤ ٤-٤

دکتر ارام از اروپا مراجعت کرد

مطب مخصوص جهت امراض مقاربتی و تناسلی (لاله زار کوچه امین السلطان) سوزاك — سفلیس — ضعف — قوه باه معالجات بوسیله الکتریسیته از خانمهای محترم علیحده در طبقه اول پذیرائی مشود.

مرکز پروفیلاکتیك مجانی شب وروز مفتوح است

هرگاه میخواهید بمرض مبتلا نشوید بلا فاصله یکمرتبه باین مطب مراجعه فرمائید از همه نوع امراض مقاربتی مصون و محفوظ خواهید بود

نمره ثبت اداره صحیه وخیریه ومعاونت عمومی ۲۹۶۱ — نمره اعلان ۲۰۶۱

۲۰-۲۶

مسافرت زمستان با اتومبیل کالسکهٔ

از کاراژ ثابت بمازندران هانم از سرما خوردگی در راه است کاراژ ثابت تلفن ۱۵۷۰

نمره اعلان ۲۴۷۶

صورت ریز مواد نفطی شرکت «پرس آذ نفط»

۱ - **نفت** اعلاترین رقم

۲ - **بنزین** جنس اعلا

۳ - **سوخت موتوری** نفط سیاهی است برای ماشین‌های نفتی

۴ - **نفت سیاه معمولی (آ)** سوختی است جهت ماشینهای دیگدار بخاری

۵ - **آفتول «ت» گارگویل** جهت روغن کاری سیلندر - اتومبیل - ترا کتور وموتوسیکلت در فصل تابستان

۶ - **آفتول «م» گارگویل** روغنی است جهت سیلندر- موتورهای اتومبیل، ترا کتور وموتوسیکلت درفصل تابستان

۷ - **سولیدول «ت» تاوت** برای روغن زدن اتومبیل - ترا کتور و سائر قسمت های ماشین و اجزای آن که باهم اصطکاك می کنند بوسیله روغن دادن (اشتافر) بترتیب دیگر

۸ - **روغن ماشین** برای روغن زدن باتاقان ودستگاه ماشین زمینه وسائر اقسام ماشین و ترانسمیسیون

۹ - **روغن سیلندر (۲)** برای روغن زدن باتاقان‌های ضامنی سیلندر ماشینهای بخاری وسائر آلات اصطکاکیهٔ که باثقل زیاد حرکت می کنند

۱۰ - **ویسکوزین (۲)** برای سیلندر ماشین های بخاری که با فوهٔ تا (۱۲) آتمسفر کار می کند (همچنین برای جعبه دنده و دیفر نسیال اتومبیل استعمال می‌شود)

۱۱ - **ویسکوزین (۵)** برای سیلندر ماشین بخاری که با فوهٔ تا (۱۵) آتمسفر کار می کنند (همچنین برای جعبه دنده و دیفرنسیال اتومبیل استعمال می‌شود)

۱۲ - **ویسکوزین (۷) و (۱۰)** برای سیلندر ماشین بخاری با درجهٔ حرارت زیاد با (۳۰۰) درجه که روغن بالنسبه خیلی غلیظی را ایجاب می کند (همچنین برای جعبه دنده و دیفرنسیال اتومبیل استعمال میشود)

۱۳ - **واپور «ل» (م) «ت»** برای سیلندر ماشین بخار درجه حرارت زیاد تا (۲۵۰) و (۳۱۰) ٤ درجه وعلاوه برآن درجه ساتیگراد

۱۴ - **روغن موتور «م» (ت)** برای سیلندر ماشینها با سوخت نفت سیاه (دیزل) و ماشینها با سوخت نفت و برای موتور های کازی بحر پیمائی

۱۵ - **روغن دوك (۲) و (۳)** برای روغن زدن دوك ودستگاه و ماشینهای نخ ریسی

۱۶ - **ولتا «ت»** برای باتاقان موتوالکتریکی ودینام ماشین

۱۷ - **هواپیمائی «آ آس» آو** روغن برای موتورها یاساختمان ها و قوه‌های مختلف درفصل زمستان وتابستان

۱۸ - **روغن ترانسفور ماتور** برای ریختن روغن به ترانسفور ماتور و رئوستان های روغنی و برای بستن آلت برقی که قوه ولت زیادی دارد

۱۹ - **روغن ماشین خیاطی** برای روغن کاری ماشین خیاطی و جور اب بافی و سائر ماشین های بافتنی

۲۰ - **روغن وازلین**

۲۱ - **روغن عطری**

۲۲ - **روغن اسلحه** برای توپ - وتفنك و مهمات وسائر اقسام ذخائر جنگی (تهیه آن منوط به سفارش مخصوص است)

۲۳ - **امولسول** برای تقلیل حرارت مته - و منقاش دستگاههای مته و خراطی که مخلوط با آب استعمال می‌شود

۲۴ - **پارافین سفید** برای کبریت‌سازی ودر سائر موارد بجای موم استعمال می کردد

۲۵ **نفتالین**

۲۶ - **صابون نفتی** یکنوع صابون نرم نفتی ضد عفونی است

۲۷ - **روغن جرخ** - برای میله‌های عرابه

۲۸ - **روغن گرافیت (مغز مداد)** برای روغن زدن دنده و زنجیر

۲۹ - **نفت سیاه روغنی** برای روغن زدن میله های واگن وآلات غیرظریف مکانیسیم ماشین

۳۰ - **قیر نفتی** درراهسازی و مفروش کردن خیابان‌ها - پیاده‌روها و پشت‌بام وغیره استعمال می‌شود

۳۱ - **یك مایعی «راتبانه گازدار»** در صنعت پوشش بام تهیه قول - برای صمغ کردن قسمت های چوبی از قبیل قسم تلگراف و تلفن و چوب های دیواری و تخته آلات الوار زیرراه آهن - بام قولی قسمت های زیرزمینی قایقهای چوبی ودیره جهت جلو گیری از پوسیدگی وموریانه‌خواری استعمال شود

به موسسات صنعتی

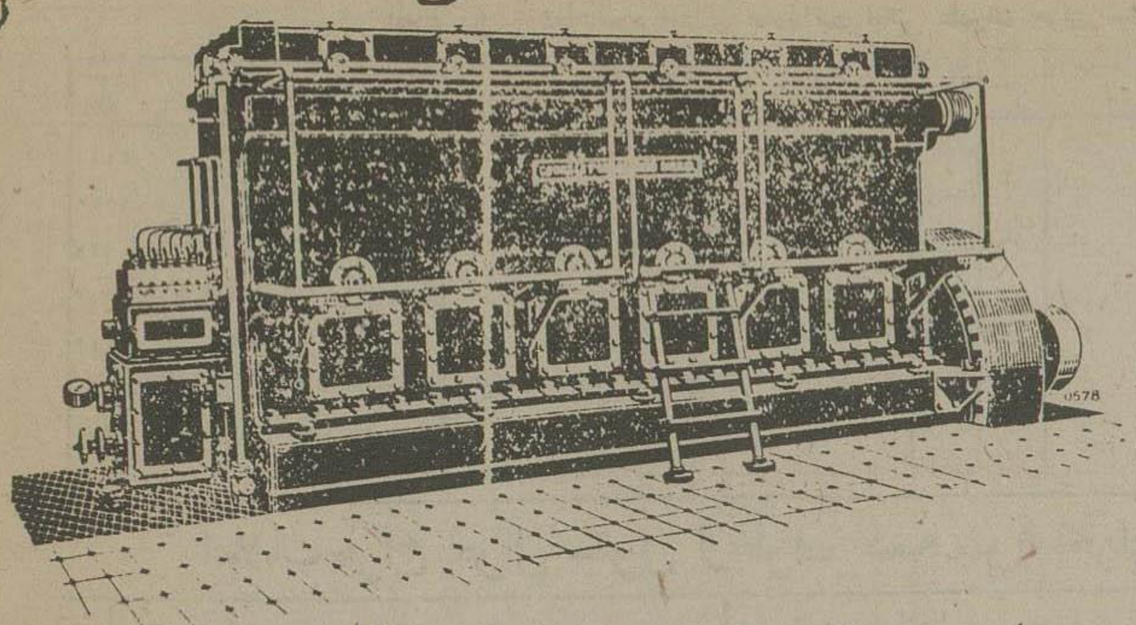

فقط موتور کراسلی

محکم ترین موتور انگلیسی

میتواند از هر حیث منافع شمارا تامین نموده قلب موسسات شما را حفظ نماید

زیـــرا

کراسلی — زیرا محکم - مطمئن و باصرفه است

زیـــرا کراسلی

کم صدا پرکار و کم خرج است - زیرا - سوخت کم و استحکام بی نظیر کراسلی رادر ردیف اول قرار داده است زیرا با این مزایا اصل قیمت مستهلك شده

و کراسلی بحال متفرق به شما خواهد بود

موجود در طهران بطور سفارش

۲ الی ۱۷ اسب قوه

۲ الی ۲۰۰۰ اسب قوه

نماینده انحصاری کورس خوار

نمره اعلان ۲۸۱۴۳

بشارت مهم

سال اول و دوم **ایران باستان** هردوره تمام ٤٠ ریال و جلد اول و دوم **شاهنامه** هر دوجلد ۲۵ ریال بفروش میرسد و همچنین هرشماره که لسرداریداز ایران باستان و شاهنامه وسایر جرایدهفتگی را میتوانید در همه موقع از مغازه **افشاری** خیابان چراغبرق ابتیاع فرمائید

نمره اعلان ۳۰۵۶

مطب دکتر یحیی خان پویا

متخصص در امراض جلدی و تناسلی

کما فی السابق **در کوچه قاپوچی باشی**

از ساعت ٤ الی ۸ بعد ازظهر دایر است

نمره اعلان ۲۲۲۵

خانم‌های محترمه و آقایان محترم

بهترین زیر پیراهنهای خالص پشم مال لندن را فقط از **برادران محمد زاده لاله زار** خریداری فرمائید

نمره اعلان ۲۹۶۳ — ۱۵۷

GETS

بهترین تمام تیغهای دنیا فقط تیغ گتس است فروش کلی و جزئی **برادران محمد زاده لاله زار**

نمره اعلان ۲۹۶۰ — ۱۵-۷

هزاران کراوات شیك

همرنك لباس شما مخصوصا رنگهای فرمی مرکز فروش جزئی وکلی مغازه امتعه وطن لاله‌زار جنب کافه لاله زار

نمره اعلان ۲۱۱۷

mirsep

نمره اعلان ۳۲۸۲ — ۱۰-۹

انژیولمف

INGIOLYMPHE — En injections intramusculaires — Extrait végétale non toxique

Tous états déficients - Prétuberculose - tuberculose

تنها دوای مؤثر و قاطع تب های سلی - مقوی فوق العادهٔ امزجه کم خون و ضعیف

محل فروش - طهران - دواخانه عافیت خیابان عین‌الدوله وسائر دواخانه های مهم آخرین قیمت مقطوع ۲۷ ریال

نمره اعلان ۲۷۹۹ — ۱۱—۱۰

اعلان

اداره انحصار قندو شکر تهیه و تحویل پنجهزار تن - ۵۰۰۰ متری قندکله ریزرا در بنادر خلیج فارس بشرح وترتیب ذیل ازطریق مناقصه خریداری مینماید.

۱ - هرکله قند باید بوزن یك کیلو و نیم در کاغذ سفید و آبی لفاف شده و نخ بسته شده سی و شش کله در دو کیسه جا داده شده تحویل گردد (وزن کاغذ و نخ مثل وزن قند پذیرفته خواهد شد)

۲ - قیمت هرتن بریال بابه پوند تعیین وسیف بنادرجنوب قید شود

۳ - از مقادیر فوق یك هزار تن حمل در ماه ژانویه یا در ۱۵ اول فوریه تحویل بوشهر یك هزار و پانصد تن حمل در ماه فوریه پانصدتن تحویل بوشهر و هزار تن تحویل محمره دوهزار و پانصد تن حمل در ماه مارس پانصد تن تحویل بوشهر هزار تن تحویل محمره وهزار تن هم تحویل بندر عباس باید داده شود پیشنهادات به مقدار های کمتر نیز پذیرفته میشود.

٤ - پیشنهادات باید در پاکات ممهور با قید جمله مناقصه قند باداره کل گمرکات تسلیم شود.

۵ - کارخانجات میتوانند پیشنهادات خود را تلگرافا اطلاع دهند.

٦ - پیشنهادات واصله روز ۸ بهمن ماه آتیه ساعت ده صبح با حضور یادر غیاب پیشنهاد دهندگان مفتوح خواهد شد

۷ - قیمت خرید پس ازتحویل درمقصد بفاصله ۵ یوم نقدا تادیه خواهند شد

اداره کل گمرکات در رد یا قبول پیشنهادات مجاز است.

پیشنهادات بمقدار کمتر نیزپذیرفته میشود. نمره ٤۳۱۲۰ رئیس گل گمرکات - دکترسجادی

نمره اعلان ۳۰۵۶ — ۳-۱

بقلم هال کاین — -۷۳- — ترجمه ر. نامور

چهار راه زندگی

«زنی که بمن عطا نمودی»

داستان ماری انیهل

کتاب سوم — یکماهه اول زناشوئی

فصل سی و نهم

طبیعت باهر دختری برسر مهر و وداد است. اگر امور برمجرای طبیعی خود وا گذار گردد طبیعت حس تمایل جنسی را آرام آرام وباطیف ترین وبهترین وجهی در وجود یك دختر برمی‌انگیزد. اولین قدمی که در این مرحله برای بیدار کردن این حس برداشته میشود ایجاد عشق ومحبت است. همان طور که ندائی قلبی وآسمانی در موقع رؤیا بیکفر میرسد، همان‌طور که فرشته ای باسرپنجه عطوفت چشمان خواب آلود موجودی‌را ازهم باز میکند بهمان گونه نیز محبت در قلب دختری ریشه میدواند و بدینطور چون چشم بروی قوانین زندگانی میگشاید از مواجه شدن باسرار ورموز جنسی نرمیده ومتوحش نمیگردد.

ولی تمایل جنسی در وجود من باکمال خشونت ودرشتی بیدار شده بود. من که بدون داشتن عشق و محبت ازدواج نموده بودم ناگهان باجنبه ثانوی وحیوانی حیات زناشوئی مواجه گردیدم وباین جهت اگر آن را حیوانی وظالمانه تصور کرده ورمیده بودم تقصیری متوجه من نبود.

فانردان باکمال آرامی ونرمی حقایق فوق را برای من تشریح مینمود ودر پایان گفتار خود چنین گفت: قضایا از اینقرار است: صص عزیزم: همین است که برای توشرح دادم. می دانم که تو درچنین حالتی گرفتار شده ای» سپس خود را بپادسرزنش وملامت گرفت و گفت: «تمام این قضایا تقصیر من است. من مقصر هستم، ولی چه باید کرد: کار از کار گذشته ودست من از دامن علاج کوتاه است.»

تصور میکنم علت عمدهٔ مقاومت من در مقابل توبیخ های توهین آمیز خاله بریجت و تعرضات داخراش مستر کوربی برای این بود که شوهرم مرا تهدید بفسخ زناشوئی نمود. امیدواربودم که بامقاومت من تهدید وی صورت عمل بخود گیرد. موقعی که بیانات فانردان باینجا رسید وبدینگونه اظهار یاس نمود من بابیم وامید وشرمساری وانفعال وبالکنت زبان سئوال نمودم:

«پدر: اینطور که شما میگوئید راه علاج بکلی مسدود است؟»

«چه چاره داریم دختر جان: خدا شاهد است که من می دانستم با انجام این زناشوئی چه بار سنگینی بدوش ناتوان تو تحمیل گردید، ولی امروز شما بعقد ازدواج شخصی در آمده و در مقابل او تعهداتی دارید چه باید کرد. دنیا تنها نظرش بهمین یك اصل است وتنها باین یك موضوع مقید است وشما در مقابل قانون ودر مقابل کلیسا مسئول اجرای تعهدات خود میباشید»

من در حالی که سردردامن فانردان گذاشته بودم بالاخره بخود جرات داده گفتم،

ولی درموضوع طلاق چه می گوئید آیا بااین وضعیتی که مشاهده مینمائید طلاق ممکن نیست؟»

از استماع این حرف حاکی باین کشیش ساده دل و نیکو دست داد که گوئی در تحت تاثیر صاعقه واقع شده است چند لحظه ساکت ومبهوت ماند وبرای من توضیح داد که این فکر بکلی خارج از دائره امکان است و سپس از احاظ فقد حال من چنین گفت.

«من نمی گویم که طلاق در چنین موارد بکلی در تاریخ کلیسا بی‌سابقه است ولی از لحاظ قانون کشوری برای اجرای آن برهان و دلیل کافی لازم است. باید سندی ارائه داد که طلاق را الزام نماید.»

حال من در آن موقع درست مثل کشتی شکسته‌ای بود که آخرین تخته پاره نیز از دست او بدر رفته و در چنگال امواج سهمگین گرفتار شده است - ترس و وحشتی که قبلا از ناحیه شوهرم بمن دست داده بود مجدداً سراپای مرا فرا گرفت و زندگانی تاریك آینده خود را با وی در پرده ابهام می دیدم و باکمال دلشکستگی سئوال نمودم-

«در این‌صورت من باید تسلیم شوم؟»

فانردان با کمال مهر و ملایمت مرا نوازش نمودوتوضیح داد که «سرنوشت هر زنی در دنیا تسلیم ورضا است -

از بدو تاریخ حیات بشری مدار کار بر این منوال بوده و بحتمل تا بعدها هم همین طور باشد. آیه ای راکه دیروز صبح درصحن کلیسا تلاوت نمودیم بخاطر بیاورید که میگوید زنها مطیع شوهران خود باشید-

من که از شدت تاثر و تالم گوئی بخفقان مبتلا شده بودم سئوال نمودم که آیا جز رفتن با شوهرم چاره‌ای برای من تصور نیست.

«طفل عزیزم - چاره نیست باید بروی. مرا اینجا فرستاده اند که تو را تشویق برفتن نمایم البته نمی توانم ترا ملزم کنم با شوهرت بروی ولی از طرف دیگر هم نمیتوانم ترا وادار بادامه مقاومت کنم.

اگر این کاررا بکنم مرتکب خبط و خطائی شده ام. گذشته از آن برای تو هم تولید زحمات بیشتری خواهدنمود- زبان من از شدت تاثر وحزن بند آمد و با اشکال زیاد سئوال کردم.»

«بنابر این هیچ راه امیدی نمی‌توانید بمن نشان بدهید؟»

«خدا می‌داند که کاری از من ساخته نیست»

«با این که من این مردرا دوست نمی دارم باید بسمت زوجیت او با او زندگی کنم؟»

«مشکل است: خیلی‌مشکل‌است: ولی هیچ راه چاره‌ای‌باقی‌نیست من از جای برخاسته بطرف پنجره رفتم حس طغیان و عدم اطاعتی فوق العاده در وجود من مستولی گردید و از روی عصبانیت گفتم.

«در آن صورت خودم را یك زن هرزه و بدکار خواهم دانست»

فانردان جواب داد.

«طفلك عزیز. این حرف رانزن. هرچه باشدتو قانونا زن اوهستی.»

«باوجود این برای من مثل اینست که مترس این مرد هستم، منتها مترسی که با اوعروسی کرده است.»

فانردان فوق العاده مضطرب شد و درعین این که کلمه فوق از دهان من بیرون آمد وجود خود من‌نیز معروض ترس ووحشتی زائدالوصف گردید وگوئی یك‌قوه نهانی مرا مجبور نموده بود بی اختیار آن‌جمله را بگویم.

موقعی که بخود آمدم‌دیدم فانردان با نهایت تاثروهیجان باصابع روی سینه خود بازی میکند و از تاثیرات معجزه آسای عقد ازدواج صحبت میکند و میگوید کسی که مردم‌را بهم مرتبط میسازد خداوند است و کسی را که خداوند متحد ساخته است هیچ انسانی نباید جدا سازد. در اینصورت شکسته دل نشو. کسی از پیش‌آمد چه اطلاع دارد و چه میداند آتیه چه میشود. خداوند همانگونه که در قدیم معجزات و خوارق عادات بظهور میرسانید امروزهم میتواند خرق عادت کند. ممکن است توهم... بله طفلك عزیز من ممکن است تو هم رفته‌رفته عشق و محبتی نسبت بشوهرت در خودت حس کنی و در آنصورت همه کارها درست میشود.»

اعلانات حراج اموال غیر منقول

املاك ذیل درشعبه سوم اجرای اداره ثبت ایالتی طهران حراج میشود

نمره پلاك	نوع ملك	مشخصات ملك	مالك	به ثبت رسیده یا خیر	اجاره ماهیانه ریال	آخر مدت اجاره	روز و ساعت حراج	مبلغ شروع حراج بریال
٣٤٤٤	٤ دانك ونیم از ١ باب خانه	سمزیکار امین الملك	آقاسیدجعفر کربلائی محمد	رسیده	-	-	٣ ساعت بعدازظهر ١٩ دی ٣١٣	٢٨٨٠
٦٦٩٩	١٠٠٠ ذرع زمین بیاض	ناحیه ٢ قرب طاحونه سرداری	خانم ام السلمه	نرسیده	-	-	١ ساعت قبل از ظهر ١٩ دی ٣١٣	٣٣٦٠
٤٢٤٧	٦ دانك ١ باب عمارت	ناحیه ٥ قنات آباد	حسن آقا زندی نژاد	جریان	٢٠٠	-	٢ ساعت بظهر ١٩ دی ٣١٣	٢٠٠٦٤
٣٨٩٧ر٣ و ٣٨٩٧ر٢	٢ قطعه زمین ١٥١٢ گز	ازاراضی جمشیداباد	محمدرضا حجة الله طالقانی	جریان	-	-	٣ ساعت بعدازظهر ٢٠ دی ٣١٣	٤٨٣٨
٢٤٧	٦ دانك یکباب عمارت	ناحیه ٥ خیابان جمشید و استخر	احمد خیاط عسکریان غلامی	رسیده	-	-	٣ ساعت بظهر ٢٧ دی ٣١٣	٥٨٣٢
٣	٢ دانك مشاع از ١ باب حیاط	سنگلج جنب عمارت شریف الدوله	سلطان احمد میرزا افسر بنا	جریان	-	-	٣ ساعت بظهر ١ بهمن ٣١٣	١٤٤٠
٦١٣٢	٢ دانك اززمین مشجر و ابنیه محدثه	بین دروازه دولت و شمیران	استاد قربان قصری	جریان	-	-	٣ ساعت بظهر ١١ بهمن ٣١٣	٥٠٦٧
٢٩٤١	٦ دانك یکباب خانه	ناحیه ٥ خیابان حاج عبدالصمد	محمدعلی بناء حسینخان	رسیده	٦٠	-	٢ ساعت بظهر ١٥ بهمن ماه ٣١٣	٥٨٨٠

اعلانات حراج اموال منقول از طرف شعبه سوم اجرای ثبت ایالتی

نمره حساب	اموال موضوع حراج	مالك	محل حراج	روز وساعت حراج	مبلغ شروع حراج بریال
-	یك دستگاه چرخ کفشدوزی زینگرجپ کرد نمره ٣٣٣٠٩٢	علی اکبرخان رحیم زاده	مصر یاساز ثبت اسناد	٢ ساعت قبل ازظهر ٢٩ دی ٣١٣	٦٤٠

نمره ٥٩٥٨ **اعلان حراج** ٧ آذر ٣١٣

ششدانك یکباب عمارت ویکباب دکان متصل بان بانضمام یکدانك ونیم مشاع از ششدانك کاروانسرا ویکدانك ونیم از چهار باب دکان متصل بکاروانسرا واقعه در طهران ناحیه ٤ سنگلج وناحیه ١٠ درجهت غربی خیابان جدید دروازه قزوین دارای پلاکهای ١٩٨ - ١٩٩ و ٢٢٤٤ الی نمره ٢٢٤٨ ملکی فرج الله خان محمدلو که ثبت آن در جریان است واجاره ماهیانه آن ٣٤٠ ریال است در روز پنجشنبه ٢٧ دی ماه ١٣١٣ ساعت دو قبل از ظهر دراداره ثبت طهران شعبه ٣ اجراء بمزایده گذارده می شود وحراج از مبلغ ٢٦٤٠٠ ریال شروع خواهد شد تاریخ انتشار سه شنبه ٢٧ آذر ماه ١٣١٣

رئیس شعبه ٣ اجرای ثبت طهران رضا خوانساری

نمره اعلان ٢٨٨٢ — ١٤ - ٢٦

اعلان حراج نمره حساب ١١

نمره ٤٤٥ — ١١٩-٢

تمامی و همگی شش دانك یکباب خانه و باغچه پلاك نمره ١٩٢٢ واقعه در محله هزاران ناحیه ٤ ملکی آقای سلیم رحیمی چرمچی که بثبت نرسیده در روز ٢٣ بهمن ماه ١٣١٣ ساعت سه بعد از ظهر در شعبه اجراء ثبت رضائیه بمزایده گذارده میشود وحراج از مبلغ چهار صد ریال شروع خواهد شد

تاریخ انتشار ١٣ دی ماه ١٣١٢

رئیس اداره ثبت رضائیه - نورالدین امامی

نمره اعلان ٣٠٢٩ — ٤ - ٨

نمره ١٤٩ **اعلان حراج** نمره حساب ١٢

٢ — ٨١

تمامی وهمگی ششدانك یکبابخانه و باغچه پلاك نمره ١٦٣٢ واقعه در میدان مرکز ناحیه ٤ خیابان پهلوی ملکی فاطمه خانم که بثبت نرسیده در روز چهاردهم بهمن ماه ١٣١٣ ساعت دوبعد ازظهر در شعبه اجراء ثبت رضائیه بمزایده گذارده میشود وحراج از مبلغ دوهزار وششصد وچهل ریال شروع خواهدشد تاریخ انتشار چهارم دیماه ١٣١٣

رئیس اداره ثبت رضائیه - نورالدین . امامی

نمره اعلان ٢٩٧٣ — ٤ — ٨

نمره ٣٤٠٦ **اعلان حراج**

تمامی یك رع مشاع از نصف مشاع شش دانك یکقطعه باغمکروم واقعه در اراضی کامل آباد ناحیه ٣ مراغه ملکی آقای کل محمد احمدی کامل آباد که بثبت نداده در روز چهاردهم بهمن ماه ١٣١٣ ساعت چهار قبل از ظهر در شعبه اجراء بیت مراغه بمزایده گذارده میشود

و حراج از مبلغ یکهزار و سیصد و بیست ریال شروع خواهد شد

تاریخ انتشار چهاردهم دیماه ١٣

رئیس دائره ثبت مراغه رحمن مکی

نمره اعلان ٢٩٥٩ — ٤ — ٨

نمره ٢٧٨٨ **اعلان حراج**

٢ جفت مشاع در ٥ بیم مفروز از ١٧ زوج مزرعه نسار پلاك نمره ٨٣ واقعه در بروجرد قریه دریزان سفلی بلوك سیلاخور سفلی ناحیه ٣ ملکی آقای عذر شاه خان که بثبت رسیده در روز ١٠ بهمن ماه ١٣١٣ ساعت ٢ قبل از ظهر در دایره اجراء ثبت بروجرد بمزایده گذارده می شودوحراج از مبلغ ٤ هزار و ٢٦١ ریال و ٤٠ دینار شروع خواهد شد - تاریخ انتشار اول دی ماه ١٣١٣

رئیس ثبت بروجرد و ثلاث - فرهمند

نمره اعلان ٢٩١١ — ٥-٨

پا درد شما

بوسیله شلوار های زخیم نوکرك بافت کارخانه

شرکت قدس جورابچی معالجه میشود

نمره اعلان ٢٦٧٠ — طهران - لاله زار

نمره ١٣١ **اعلان حراج** نمره حساب یك

یکدانك ونیم از کل ششدانك یکبابخانه که دارای باغچه کوچکی است واقعه در قریه طار بلوك بطر کاشان ملکی آقای آقا حسین آقا صمدی که بثبت نرسیده ودر اجاره نیست در روز چهاردهم بهمن ماه ١٣١٣ ساعت دو قبل از ظهر در شعبه اجرای ثبت کاشان بمزایده گذارده میشود وحراج از مبلغ هفتصد وبیست ریال شروع خواهد شد تاریخ انتشار چهارم دیماه ١٣١٣

رئیس اداره ثبت کاشان سیدمحمد میرمطهری

نمره اعلان ٢٩٧١ — ٤ — ٨

نمره ١٠٠١٦ر٣٤٢٣ **اعلان حراج**

تمامی و همگی ٦ دانك ١ قطعه باغمکروم واقعه در قریه دوش ناحیه ٤ مراغه ملکی آقای کربلائی عبد الحسین بزدانی دوش که بثبت نداده در روز ١٩ بهمن ماه ١٣١٣ ساعت ٣ قبل از ظهر در شعبه اجراء ثبت مراغه بمزایده گذارده می شود وحراج از مبلغ ٩٦٠ ریال شروع خواهد شد - تاریخ انتشار ٩ دی ماه ١٣١٣ رئیس دائره ثبت مراغه رحمن مکی

نمره اعلان ٢٩٨٠ — ٤-٨

نمره ٢٨٠٠ **اعلان حراج** نمره حساب ١٤٧٣

یك شعیر و نیم مشاع درشش شعیر مزرعه برخوردار رودخانه بالا پلاك نمره ٤٤ واقعه در بروجرد قریه ملا محمد ضیاء بلوك سیلاخور علیا ناحیه ٤ ملکی اقای حاج غلامرضا که بثبت نرسیده در روز ١٣ بهمن ماه ١٣١٣ ساعت ٣ قبل ازظهر دردائره اجراء ثبت بروجرد بمزایده گذارده میشود وحراج از مبلغ پنجهزار و هشتصد و هشتاد ریال شروع خواهد شد تاریخ انتشار ٣ دی ١٣١٣

رئیس ثبت لرستان وثلاث فرهمند

نمره اعلان ٢٩٤٠ — ٤-٨

نمره ٣٢٣٣ **اعلان حراج**

تمامی ششدانك یکباب خانه و محوطه پلاك نمره ١٢٠٦ واقعه در محله سالار خانه ناحیه ١ مراغه کوچه کلاسبوق ملکی آقای قوچعلی کیان که بثبت نداده در روز نهم بهمن ماه ١٣١٣ ساعت دو بعد از ظهر در شعبه اجراء ثبت مراغه بمزایده گذارده میشود وحراج از مبلغ چهارصد هشتاد ریال شروع خواهد شد تاریخ انتشار بیست ونهم آذر ماه ١٣١٣

رئیس دائره ثبت مراغه - رحمن مکی

نمره اعلان ٢٧٩٧ — ٨-٨

نمره ٢٧٩٨ **اعلان حراج** نمره حساب ١٢٥٦

دو دانك مشاع در شش دانك عمارت پلاك نمره ٤٩٩ واقعه در بروجرد ناحیه ١ گذر ارك ملکی آقای کربلائی علی شاه هیئتی که بثبت رسیده در روز نهم بهمن ماه ١٣١٣ ساعت ٢ قبل ازظهر در دائره اجراء ثبت بروجرد بمزایده گذارده میشود وحراج از مبلغ هشتصد ریال شروع خواهد شد - تاریخ انتشار بیست ونهم آذر ماه ١٣١٣

رئیس اداره ثبت لرستان وثلاث

نمره اعلان ٢٨٩٦ — ٧ - ٨

نمره ١٧١١٥ **اعلان حراج** ٣ دی ٣١٠

کلاسمان الف ١٣٣٠ نمره حساب ٣٨٥٦

دوعدد میز چوب جنگل ویك آینه ١٦ گره قاب الکلی و یکعدد سماور نیکل و یکدستگاه فرساخته و ٥ عدد لامپ چراغ برق بانضمام ١٥٠ ذرع سیم متعلق به آشوت ارطوتیان را طبق مقررات مواد نظامنامه اجراء مفاد اسناد رسمی لازم الاجرا ازطرف این شعبه بمزایده گذارده میشود طالبین میتوانند روز ١٨ بهمن ٣١٣ ساعت ٤ بعد از ظهر بمحل حراج عمومی واقعه در پاساژ ثبت کل برای شرکت درخرید حضور بهمرسانند تاریخ انتشار ١٨ دی ٣١٣

رئیس شعبه ٢ اجرای ثبت ایالتی طهران - مهدوی

نمره اعلان ٣٠٥٦

برای فروش

یکباب کاراژ و ده باب مغازه بمساحت پنجهزار متر واقعه در بندر پهلوی که ماهیانه یکصد و چهل تومان اجاره میدهد حاضر است طالبین به :

آژانس استیفانی

خیابان اسلامبول تلفن ٨٧٠ مراجعه فرمایند

نمره اعلان ٣٠٥٧ — **متصدی هاشمی**

نمره ٧٦٠٦ **اعلان حراج** نمره حساب ١٣٦

١٢ استار ونیم آب وملك ازمدار ١٢-سهم معین آباد پلاك نمره ١٧٢ واقعه در نیشابور ناحیه بلوك ربوند ملکی آقای ملا سلیمان معینی که بثبت نرسیده ودر اجاره نمیباشد در ساعت دو قبل از ظهر در اداره ثبت نیشابور بمزایده گذارده میشود وحراج ازمبلغ ٧٩٢ ریال شروع خواهدشد تاریخ انتشار ماه ١٣

رئیس اداره ثبت نیشابور - کبیری

نمره اعلان ٢٧٧٢ — ٣ - ٨

نمره ٣٢٣٠ **اعلان حراج**

تمامی سعی ٦ دانك ١ باب کاروانسرا واقعه در قریه باروق ناحیه ٥ مراغه ملکی آقای علی عبدالله زاده که بثبت نداده در روز ١٠ بهمن ماه ١٣١٣ ساعت ٣ بعد از ظهر در شعبه اجراء ثبت مراغه به مزایده گذارده می شود و حراج از مبلغ ٤٨٠ ریال شروع خواهدشد - تاریخ انتشار اول دی ماه ١٣١٣

رئیس دائره ثبت مراغه - رحمن مکی

نمره اعلان ٢٩١٢ — ٨ ٥

خرید وفروش

خانه ومستغلات واملاك واقع در هرنقطه شهر که باشد به

آژانس استیفانی

واقع درخیابان اسلامبول تلفن ٨٧٠ مراجعه فرمائید ممکن است کتبا توضیحات آنها را از قبیل مساحت واطاق ومبلغ اجاره وباعابدی و ثبت رسیده یاخیر بوسیله پست شهری هم ارسال دارید .

نمره اعلان ٣٠٤٧ — ١ — ٤ متصدی - **هاشمی**

نمره ٧٦٧٩

اعلان تحدید حدود ثبت املاك یکقسمت ازقطعه ٤ ناحیه ٢ دولت خارج شهر طهران

در تعقیب اعلان نمره ٦٠٤٣ بموجب ماده ١٤ قانون ثبت املاك تحدید حدود نمرات ذیل

٦٧٦٢ مخدره درخشنده خانم اعتماد مقدم یکقطعه زمین بمساحت ١١٤٠ ذرع در خارج دروازه دولت

٦٧٦٤ آقای نصرت الله خان اعتماد مقدم یکقطعه زمین بمساحت ١٧٦١ ذرع در خارج دروازه دولت

٦٧٦٥ آقای میرزا هادی خان اعتماد مقدم یکقطعه زمین بمساحت ١٧٤٠ ذرع در خارج دروازه دولت

٦٧٦٨ آقای نصرت الله خان اعتماد مقدم یکقطعه زمین بمساحت ٢٢٨٠ ذرع درخارج دروازه دولت

در روز ٣ شنبه ٩ بهمن ماه ١٣١٣ مطابق ٢٣ شوال ١٣٥٣ درساعت چهارقبل از ظهر الی ظهر درمحل شروع وبعمل خواهد آمد

لذا بموجب ماده ١٤ قانون ثبت املاك صاحبان املاك ومجاورین نمرات فوق الذکر بوسیله این اعلان احضار می شوند که در روز و ساعت مذکور فوق در محل حضور بهمرسانند و چنان چه هریك از صاحبان املاك یا نماینده قانونی آن ها در موقع تحدید حدود حاضر نباشند مطابق ماده ١٥ قانون مزبور ملك آن ها با حدود اظهار شده از طرف مجاورین تحدید خواهد شد واعتراضات مجاورین و صاحبان املاك که در موقع مقرر حاضر نبوده اند مطابق مقررات ماده ٢٠ قانون ثبت املاك پذیرفته خواهد شد ١٨ دیماه ١٣١٣ نمره اعلان ٣٠٥٨

رئیس ثبت اسناد واملاك نواحی شمال وغرب طهران

صادق فاطمی

سیاحت در اتحاد شوروی در موسم زمستان

اداره سیاحت شوروی (اینتوریست) برای موسم زمستان

١٩٣٤ر١٩٣٥ وسائل مسافرت بقیمت ارزان را فراهم می نماید ومسافرین ضمنا خواهند توانست مؤسساتی را مجانا بازدید نمایند

از جمله وسایل سیاحتهای ذیل تهیه وآماده میشود :

یك گردش صنعتی از اول تا ١٢ فوریه ١٩٣٥

لنینگراد : کارخانه های پوتیلو و سرخ و « دی یزل روس »

مسکو : کارخانه الکتریکی « کاگانوویچ » کارخانه تهیه اسبابهای الکتریکی وکارخانه بافندگی

گورکی : کارخانه اتوموبیل سازی مولوتوف و کارخانه کاغذ سازی و سانترال الکتریك بالاخنا

خارکف : کارخانه تراکتور سازی

کی یف : بزرگترین کارخانه هاو ددار الصنایع محلی

مسافرت های شکار در موسم زمستان

از ٥ تا ١٥ ژانویه واز اول تادهم فوریه ١٩٣٥

شکار خرس وروباه و گربه کوهی وخرگوش و غیره با کمك بلد های بسیار متخصصی در شکار گاه هائی که متعلق به اینتوریست میباشد .

یك گردش ورزشی

از دهم تا بیستم فوریه ١٩٣٥

مسکو : ٦ روز در مؤسسه تربیت بدنی و شورای عالی تربیت بدنی و مؤسسه مرکزی مشاغل و پارکهای تربیت و استراحت کاهها و کلوبهای ورزش کارخانجات - سیاحان خواهند توانست در مسابقه های قهرمانان شوروی (در بازیهای جست با چوب یا ودو با چوب یا و سر سره روی یخ) حضور یابند .

لنینگراد : ٤ روز درقصر تربیت و تشکیلات ورزشی و کورسهای باچوب یا و گردش با سورتمه شراعی و موتوری درروی یخ خلیج فنلاند و چوگان بازی در روی یخ و گردش با اسکی (چوب یا)

گردش در مراکز قوه برق

از ١٥ تا ٢٦ ژانویه ١٩٣٥

لنینگراد مرکز مولد برق و لخووکارخانه «دی یزل روس» وکارخانه توو — بینهای استالین .

مسکو : مراکز مولدقوه برق مسکووکاشیرا) وکارخانه ادوات الکتریکی وکارخانه لامپ های تریکی وکار الکترومتالورژیك

مرکز هیدرو والکتریکی دنی پر

خانه الکترو متالو رژیك ژایورو ژنه

وسائل گردش برای عشاق اسب سواری

این برو گرام مخصوص برای اشخاصی تدوین شده که بتربیت ونگاهداری اسب و همچنین باسلوبی که در جماهیر شوروی اجراء میشود علاقه مند میباشند باینگونه ورزشها ممکن است درهر وقت زمستان اقدام نمود

مسکو - ٧ روز در موزه ادارهٔ تهیه اسبها - بازدید اسطبلهای میدان های اسب دوانی - مصاحبه باتربیت کنندگان ومعلمین شوروی - مطالعه اسلوبهای مختلف - سه دفعه حضور در کورسها باضافه ممکن است وسائل سه بار رفتن بمراکز تهیه اسب ودیدن آن مؤسسات را فراهم نمود .

نمایندگان در تمام شهر های عمده ممالك دنیا

نمایندگی کل اداره سیاحت شوروی در ایران

طهران خیابان شاه (اسلامبول) تلفون ١٨٩٩

نمره اعلان ٢٩١٨

بشارت بدارندکان رادیو

بزودی انواع قوه های رادیو مارك (دیمون) Daimon که مستغنی از تعریف است از ٩٠ الی ١٥٠ ولت دارد و شما را ازتهیه قوه های متفرقه بی نیاز خواهد نمود .

نمره اعلان ٣٠٤٦ — ٣ - ١ طهران - لاله زار - کمیانی آقاسی نمره تلفون ٢١٣٥ و ٢١٤٩

دواخانه های امشب

دواخانه هائی که در (شب ١٩) ماه جاری تا صبح برای رفع احتیاج اهالی محترم پایتخت برحسب تعیین تشکیلات کل نظمیه مملکتی کشیك دار بقرار ذیل است

ناحیه	دواخانه	محل دواخانه
١	ناصری	خیابان ناصریه
٢	آلمانی	اسلامبول
٣	طاطاوسیان	چهارراه عزیزخان
٤	صحت	چهارراه ملك
٥	شکوه	میدان شاه پور
٦	قدسیه	کوچه قنات
٧	شرق	خیابان ماشین
٨	عمومی	عباس آباد
٩	مروی	بازارچه مروی

دواخانه طاطاوسیان چهارراه عزیز خان

هر شب تا صبح باز است

اطلاعات

روز نامه روزانه عصر

جای اداره : چهار راه وزارت جنك عمارت انتخابیه

نمره تلفون اداره ٤٤٤

« « اطاق مدیر ٣٨٨

عنوان تلگرافی : طهران اطلاعات

قیمت اشتراك: ١٢ ماهه ٦ ماهه سه ماهه داخله ١٠٠ ریال ٥٠ ریال ٣٠ ریال خارجه ١٥٠ « ٨٠ «

برای درج اعلانات بدفتر اداره مراجعه شود

صاحب امتیاز ومدیر مسئول : ع . دمسوی

(مطبعه اطلاعات)

سه شنبه ٨

نوع تاریخ	روز و ماه	سال
شمسی پارسی	١٨ دی	١٣١٣
قمری هجری	٢ شوال	١٣٥٣
مسیحی میلادی	٨ ژانویه	١٩٣٥
عبری صهیونیت	٣ شبت	٥٦٩٥

طلوع آفتاب ٧ ساعت ٩ دقیقه بعد ازنصف شب

غروب آفتاب ٤ « ٥١ دقیقه بعداز ظهر

ازعصردیروز	درجه حرارت	تاظهرامروز

اوقات	سانتی گراد	فارنهایت
ساعت ١ عصر	٥ بالای صفر	٤١ بالای صفر
ساعت ١٢ «	٢ صفر	٣٥ «
ساعت ٦ صبح	٢ صفر	٣٥ «
ساعت ٩ صبح	٥ بالای صفر	٤١ «
ساعت ١٢ ظهر	٨ بالای صفر	٤٦ «

پستهائی که فردا حرکت میکنند

شمیران - ورامین - خوار - گیلان - همدان آذربایجان - خراسان - عراق - خوزستان - مازندران

خارجه : بغداد - کراچی - کراچی خارج القنطره - قاهره