سال سی‌وپنجم ـ شماره ۱۰۲۴۴ — سه‌شنبه هفتم تیرماه ۱۳۳۹ — تکشماره ۳ ریال

اطلاعات

شوروی کنفرانس خلع سلاح را برهم زد

۲۰ صفحه

خروشچف طی پیامی برای آیزنهاور ومك‌میلان گناه شکست کنفرانس رابگردن دول غربی انداخت

نماینده‌امریکاگفت‌وضع اسف‌انگیزی پیش آمدوروسها نیت‌واقعی خودرا نشان‌دادند

شوروی‌مسئله‌خلع سلاح رابه سازمان‌ملل متحدارجاع کرد

زورین نماینده شوروی از جلسه کنفرانس خارج میشد

ژول موك نماینده فرانسه فریادمیزد: خلاف مقررات، غیر قانونی!

جریان روز

خروس بی‌محل! | **شکست کنفرانس ژنو**

سرمقاله وتفسیرجهان را درصفحه دوم مطالعه فرمائید

● در حالی‌که نمایندگان شوروی و بلوك شرق طالار کنفرانس راترك میگفتند ژول موك نماینده فرانسه فریاد میکشید : «من اجازه سخنرانی میخواهم» و وقتی آنها خارج شدند ژول موك دوباره فریاد زد: «خلاف مقررات ـ غیر قانونی»

● در واشنگتن گفته می‌شود که خروشچف مایل نیست در دوره باقیمانده زمامداری پرزیدنت آیزنهاور، با غرب مذاکره کندودیگر نباید امیدی داشت که طی سال آینده مذاکره جدی میان شرق وغرب صورت گیرد

● وزارت خارجه امریکا عمل شوروی را تقبیح کرد واعلام نمود که خروج‌زورین‌ونمایندگان شرق طوری صورت گرفت که غرب نتواند طرح خلع سلاح جدید خودرا عرضه دارد . سخنگوی کاخ سفید اظهار امیدواری کردکه بلوك شوروی در آینده نزدیك بکنفرانس باز گردند

● خروشچف اعلام کردکه کنفرانس خلع سلاح‌با توجه به نیت غرب‌مایه اغفال مردم جهان شده بود

شرح درصفحه ۳

پیرامون وضع اقتصادی ومالی ایران

مهندس‌هدایت‌ومعاون وزارت خارجه‌امریکامذاکره‌کردند

برای‌ثبات اقتصادی‌کشور طرح‌های مختلفی بکارشناسان امریکائی‌تسلیم شد

مذاکرات دولتین ایران وامریکا یك سلسله مذاکرات‌مالی براساس‌تجدیدنظر کلی‌دروضع‌مالی‌موجود بین‌دوکشورمیباشد

نمایندگان دولت ایران که برای مذاکرات‌اقتصادی‌با‌مقامات‌امریکائی بواشنگتن رفته‌اند مذاکرات خودرا درمحل وزارت امورخارجه امریکا آغاز نمودند .

مذاکرات مزبور غیر از مذاکراتی است که قرار است آقایان‌مهندس خسرو هدایت باصندوق وامهای عمرانی و منصور باوزارت بازرگانی امریکا و کاشانی باصندوق بین‌المللی بعمل آورند .

خبری که خبرگزاری فرانسه دیشب از واشنگتن مخابره کرده عینا از نظر خوانندگان میگذرد .

تامین ثبات اقتصادی

واشنگتن ـ ۲۷ژوئن ـ از دیروز یك رشته مذاکرات اقتصادی بین نمایندگان ایران و امریکا در واشنگتن آغازگردید.این‌مذاکرات پس‌از گفتگوئی که بین‌آقای‌خسرو هدایت قائم مقام نخست‌وزیر ایران

بقیه‌در صفحه‌هفدهم

امریکاحاضر است‌شرافتمندانه باهر کشوری‌مذاکره کند

ایزنهاورگفت شوروی وچین‌کمونیست مانع از مسافرت من به ژاپن‌گردیدند

شرح درصفحه٤

رهبرحزب مخالف گفت درجنوب:

دولت بوعده‌هایش عمل نکرده

رهبر حزب مخالف:

دولت از مسافرت دسته‌جمعی وزیران نتیجه‌ای نگرفته‌است

■

تهران روز بروز آبادمیشود ولی‌شهرستانهابازایستاده‌اند

■

مادر انتخابات پیروز میشویم وکارهای محلی مردم‌را بدست مردم میسپاریم

■

آبادی و زیبائی شیراز از مجاهدت مردم شیراز است‌نه از دولت حزب ملیون

■

دولت قادر نیست‌درانتخابات دخالت کند

ساعت ٦ بعدازظهر دیروزمیتینگی ازطرف حزب مردم درمیدان شاه چراغ شیراز تشکیل شد

متن‌نطق‌آقای علم درصفحه ۱۹چاپ شده است .

ورود علم باهواز

خبرنگار ما در اهواز تلفنی‌اطلاع

بقیه‌در صفحه‌هفدهم

دکتراقبال خطاب بتبریزیها گفت:

دولت من دولت حرف نیست

نخست وزیر دلاوریهای مردم تبریز را در بنیانگزاری مشروطیت ستود

■

مردمی که از دسیسه بازان لطمه‌دیده‌اند بافرادیکه ماسك وطنخواهی زده‌اند رای نمیدهند

ساعت ٦ بعد از ظهر دیروز در میدان مرکزی تبریز میتینگی ازطرف حزب ملیون تشکیل شد. ابتداآقای دکتر امیرکبیریان رئیس کمیته‌حزب ملیون آذربایجان شرقی ورود آقای دکتر اقبال نخست وزیر را خیرمقدم گفت سپس آقای دکتر اقبال نطق خودرا شروع کردو گفت :

سلام به تبریز بشهر قهرمان ـ بشهر آزادی‌ایران‌ـ سلام به تبریزیان شجاع وغیرتمند بمردمی که همیشه در صف اول مبارزان راه وطن جای داشته‌اند و بخاطر حفظ این مرزوبوم جانهانثار کرده‌اند‌سلام به‌آذربایجانیان عزیز ـ بسرزمینی که چشم و چراغ ایران است و آزاد مردان آن‌دربنیان گزاری رژیم مشروطیت ایران‌سهمی عظیم و بزرك برعهده داشته‌اند خاطره دلاوریها و فداکاریهای شما درتاریخ پرافتخار ملت ما فصول درخشانی را تشکیل داده‌است این شما بودید که وقتی تهران اسیر و گرفتار کابوس شوم استبداد شد فریاد آزادگی دردادید و برهبری مردان وطن‌پرست وما ‌تخواهچون ستارخان وباقرخان قد علم کردید و بمبارزه برخاستید این شما بودید که بلرها در مقابل نیروهای اهریمنی بیگانه‌ـسینه سپر ساخته و شجاعانه‌خود رابکام‌مخاطرات وبلاها انداختید و قربانی هادادیدتا ایران و سرآن آذربایجان عزیز زنده و پاینده بمانند این شمابودید که ‌در غائله شوم سالهای بیست‌و چهار و بیست و پنج روح تسخیر ناپذیر خودرا نشان دادید باهمه‌تلاش هاو توطئه سازیها و دسیسه‌بازیهائی

بقیه‌در صفحه‌هفدهم

منظره‌ای ازاستقبال ازنخست‌وزیر درفرودگاه تبریز‌ـ آقای دکتر اقبال باعلامت ضربدر دربین جمعیت مشخص شده‌است

برای نظارت بر صندوقها کمیته‌ای درتهران تشکیل میشود

غیرحزبیها شب‌وروزفعالیت‌میکنند

درجلسات افراد غیر حزبی که داوطلب نمایندگی دوره بیستم می‌باشند تصمیم گرفته شد کمیته‌ای برای «نظارت برصندوقهای آراء» تشکیل شود. خبرنگاران مااطلاع میدهند که فعالیت انتخاباتی این افراد شب وروز ادامه دارد.

درنارمك

درجلسه انتخاباتی نارمك که در منزل آقای مرتضوی تشکیل‌شده بود پیشنهادات مبنی برتشکیل کمیته حفاظت صندوقهای آراء داده شد ناطقین دراین جلسه از حضار خواستند که خودرا برای حفاظت ونظارت برصندوقها آماده‌سازند.

آقایان هدایتی ، فدائی، پایسته، امینی، صولتی، یزدانی، معمارغفاری وعده کثیری از مردم در این‌جلسه دراطراف انتخابات وفعالیت های مردم گفتگو کردند. آقای دکتر سیادت ابتدا درباره نیازمندی های

بقیه درصفحه‌هیجدهم

اعلامیه دربار شاهنشاهی

وزارت دربار شاهنشاهی باکمال تاسف باطلاع عموم میرساند که سرکار نزهت‌الملوك دادستان خواهر بزرك علیاحضرت ملکه پهلوی درساعت یك بعد از نیمه شب شنبه ٥تیرد راثر کسالت برحمت ایزدی پیوست .

مجلس‌ختم آنمرحومه ساعت ۱۰ تا ۱۲ روزچهارشنبه ۸تیرماه د رمسجد سپهسالار برگذار خواهد بود .

وزیر دربار شاهنشاهی ـ حسین علاء

یك عروسی جالب وتماشائی دردادسرا

پس ازاینکه یکی ازکارمندان دادسرا بسمت قیم اتفاقی دختر تعیین شد سفره عقد دراطاق بازپرس پهن گردید و رئیس دادگاه ودادیار وبازپرس‌شهود عقد شدندودر حالیکه‌اتومبیل عروس وداماد از خیابان‌عبور میکرد‌مردم روی‌آن‌گل میریختند

پس ازخواندن خطبه عقد ناپدری داماد، دست عروس را بدست داماد داد شرح درصفحه ۱۸

انصاری بشاهنشاه و دولت گزارش میدهد

بعقیده برخی ازمحافل مطلع، احضار انصاری فقط برای تقدیم گزارش بوده ودرروابط ایران وشوروی تغییر جدیدی پیدا نشده‌است

دولت ایران بشوروی اعلام داشته‌که سفیرایران تاوقتی شوروی در تهران سفیر ندارد بمسکو اعزام نخواهدشد

بعداز ظهر امروز محافل مطلع در تهران اظهارداشتندکه آقای‌عبدالحسین مسعود انصاری سفیر کبیر ایران‌در مسکو فردا برای دادن گزارشهائی‌از حوزه ماموریت خود بتهران خواهد آمد و شایعات دیگر صحیح نیست .

همین محافل اضافه کردند که‌البته دولت ایران‌اگر تصمیم بگیرد فعلااز اعزام مجدد انصاری بمسکو خودداری نماید ، این امر تصمیم جداگانه‌ئی خواهد بود .

محافل مذکور اظهار داشتند که گزارشهای برخی از خبرگزاری های خارجی در زمینه وخامت بیشتر در روابط ایران و شوروی درست‌نیست و این گزارشها کاملا مبالغه آمیز است زیرا در روابط ایران‌وشوروی هیچگونه تغییر جدیدی پیدا نشده است .

بعقیده ناظرین سیاسی خارجی‌ورود آقای مسعود انصاری بتهران‌با توجه به بحران موجود در روابط ایران و شوروی حائز اهمیت خاصی‌است .

سفیر کبیر ایران در اتحاد جماهیر شوروی که از طرف دولت بتهران خواسته شده در ساعت

درصفحه هفدهم

ارسلان خلعتبری :

انتخابات دوره بیستم بسیار بااهمیت است

فلسفه مبارزات انتخاباتی چیست؟ جواب این سئوال راآقای ارسلان خلعتبری نماینده منفرد دورهٔ نوزدهم درصفحه ۱۳ داده است

کلاسهای کنکور انگلیسی

وکلاسهای انگلیسی مخصوص کودکان دائر شد آموزشگاه فروزنده اربابی ژاله آب سردار

آ‌ـ۱۲۸۵۰ ٥ـ۲

ارباب زین‌العابدین تهرانی بشهردار تهران پاسخ میگوید

شرح درصفحه ۱۷

آ‌ـ۱۱٤٥٥

جهان‌چیت

روستائیان از بانوان باسلیقه شهری در اثر استفاده از منسوجات جهان‌چیت سبقت جسته‌اند

کدری چیت ـ پرده ـ رومیزی ـ چلوار .

تشکرومعذرت

باعرض سپاسگزاری از ذوات محترمی که دربازگشت بمیهن‌از اینجانب در فرودگاه و منزل دیدن فرمودند با فرا رسیدن ایام سوگواری وگرفتاریهای دیگری که دارم ممکن است در عرض تشکر حضوری‌تاخیری رخ دهد امید است این عدم توفیق را حمل برقصور نفرمایند .

سپهبد فضل‌اله زاهدی

هواپیمای امریکائی در روی ناو شوروی

مسکو ـ۲۷ ژوئن ـ رویتر ـ خبرگزاری تاس گزارش دادکه یك هواپیمای آمریکائی مدت چهارساعت برفراز کشتی اکتشافی شوروی، بنام «میخائیل‌لومونوسوف» در اقیانوس اطلس پرواز های تحریك آمیز می کرد .

پیروزی تیم بوکس ایران دراسرائیل

همانطوریکه قبلا اطلاع داده شد ده‌نفر از بوکسورهای ایرانی‌برای انجام چند مسابقه عازم اسرائیل شدند صبح امروز اطلاع حاصل شد که د راولین مسابقه بوکسورهای ایران و اسرائیل تیم بوکس ایران هشت بر دو بر تیم اسرائیل پیروز شد .

هنوز اطلاع دقیق از اسامی برندگان در دست نیست .

بمحض تخفیف گرمای هوا

عملیات سنگین اکتشاف واستخراج نفت در نزدیکی بندرعباس آغاز میشود

امروز خبرنگار ما اطلاع یافت که از طرف شرکتهای عامل نفت عملیاتی سنگین برای اکتشاف و استخراج نفت در سوزودرنزدیکی بندر عباس از هنگامیکه گرمی هوای آن منطقه قدری کاهش یابد آغاز خواهد شد. این عملیات سنگین برای اکتشاف و استخراج نفت عبارت است از :

نصب دکل نفت ،نصب دیك‌های بزرك بخار برای تولید نیرو نصب دستگاه تفکیك گاز از نفت ، خانه‌سازی برای کارمندان .اقداماتی راکه تاکنون در سوزو انجام شده باید عملیات سبك اکتشافی‌نامید، البته ضمن انجام عملیات اکتشافی سبك مزبور برای کارکنان آنجا بعضی اقدامات صورت گرفته است که از آن جمله ساختن یك‌کارخانه یخ سازی است . در ضمن از طرف شرکت ملی نفت در جزیره‌ای که در برابر بندر عباس واقع است و(خون سرخ) نامیده میشود عملیاتی برای اکتشاف و استخراج نفت آغاز خواهد شدو به این ترتیب بندرعباس درآینده نزدیکی از دو طرف دارای وضع بسیار خوبی خواهدشد .

سفیر ترکیه درتهران طی یك مصاحبه اختصاصی بخبرنگارماگفت:

انقلاب اخیر روابط ایران وترکیه را بیش ازپیش سالم و تقویت کرد

● **تحولات یکماهه اخیر ثابت کرد که انقلاب نظامی ترکیه تنها علل داخلی داشته است**

● نواقص قانون اساسی و سیستم انتخاباتی ترکیه برطرف خواهد شد

● **قانون اساسی سابق حزب اکثریت را بیك دیکتاتوری خطرناك میکشاند**

● انتخابات ترکیه تا بهار آینده آغاز خواهد شد

امروزدرست یکماه ازانقلاب‌نظامی ترکیه میگذرد . دراین یکماه چه تحولاتی درکشور دوست‌وهمسایه ما روی داده ؟آیاترکیه درمعرض خطر استقرار یك دیکتاتوری نظامی قرار دارد ؟درانقلاب ترکیه عوامل داخلی بیشتر موثربود یانفوذ خارجی ؟قانون اساسی وسیستم‌انتخاباتی سابق‌ترکیه چه‌معایبی داشت‌که‌میخواهندآنراتغییر دهند ؟تحولات‌جدید درروابط ایران و ترکیه چه‌اثری خواهد داشت ؟

باین پرسش ها،آقای محمودذیك اردم سفیر ترکیه در ایران طی‌یك مصاحبه اختصاصی پاسخ‌گفت .

بقیه درصفحه هشتم

قابل توجه مودیان محترم مالیاتی

طبق قانون مصوب خرداد ماه ۱۳۳۹ مودیان مالیاتی میتوانندمالیات خودرا بااظهار نامه مالیاتی تاآخر تیرماه‌بدارائی محل اقامت خودپرداخت فرمایند.

چنانچه ادارات دارائی نتوانند تانیمه اول اسفندماه اظهارنامه‌های تسلیمی مودیان رارسیدگی نمایند مالیات پرداختی بااظهارنامه‌ازطرف مودیان قطعی وحساب مالیاتی واریز شده تلقی میگردد.

این تسهیلات فقط نسبت بدسته‌ای از مودیان مالیاتی اجراء میشود که اظهار نامه خودرا تسلیم ومالیات متعلقه به‌آن راهم کلابموقع (تاآخر تیرماه) پرداخت نموده باشند.

مودیان محترم پایتخت میتوانند برای تسلیم اظهارنامه وپرداخت مالیات بدارائی محل اقامت خود بشرح‌زیر:

شماره منطقه	نشانی	شماره‌تلفن
منطقه ۱	خیابان سلسبیل چهارراه وثوق	٦۰۷۸۰
منطقه ۲	خیابان شاهپور علیرضا جنب کوچه متین‌دفتری	٦٤٥٤۹
منطقه ۳	خیابان شاهرضا سربیچ شمیران کوچه عزیزی	۳٤٦۱۰
منطقه ٤	خیابان وحید خیابان زاهدی	۳٦٤۳٦
منطقه ٥	خیابان شهناز شماره ۹۰۰	٥۸۱۹۳۲
منطقه ٦	خیابان ری کوچه کلانتری	٥۸۱۹۳۱
منطقه ۷	خیابان کاخ دارائی	۳۰۱٥۱
منطقه ۸	خیابان فرهنك مقابل کلانتری	٥۸۱۹۳٤
منطقه ۹	خیابان سی‌متری اول کوچه نگهبان نزدیك‌راه‌آهن	٥۸۱۹۳٥
منطقه ۱۰	خیابان سی‌متری اول کوچه انصاری	٥۸۱۹۳۳

مراجعه فرمایند.

ازاین فرصت استفاده فرمایند وتاوقت باقی است نسبت به تسلیم اظهارنامه وپرداخت مالیات اقدام فرمایند.

آ‌ـ۱۳۰٥۲ ۱ـ۳

تریکونایس

افتتاح شد. شاه‌آباد کوچه ظهیرالاسلام شماره ۱٤٤

آ‌ـ۱۱۳۱۹

جریان روز

خروس بی‌محل!

دیشب در مجلسی بودم که گفتگو از مسئله روز پیش آمد وانتخابات رابمیان کشیدند .

ظریفی در آن جمع گفت :معلوم میشود شما خروس بی محل‌شده‌اید حالا چه وقت‌اصلاح‌قانون انتخابات واختصاص دادن حق‌رای به باسوادها میباشد، کی گوشش باین حرفها بدهکاراست ، حالا هرکس سراز پانمی‌شناسد که وکیل شود، هرداوطلبی در مقام آنست آراء مردم رابهر کیفیت بتواند بدست آورد ، شما آن روز که روزش بود در این باره صحبتی نکردید ، حالا که وقتش نیست از اصلاح قانون انتخابات و اختصاص دادن حق رای به باسوادها دم میزنید ؟

جوابی که باو دادم این بود : اتفاقا حالا موقع این حرف است که موکل از وکیل خود قول‌بگیرد این کار بکند والا وقتی کرسی‌های پارلمان اشغال شد و نمایندگان جدید بر خرخوشان سوار شدند کجا ممکن است گوش باین حرفها بدهند ، دنبال اصلاح قانونی بروند که برای دورهٔ بعد خود بزحمت بیفتند، دادن حق‌رای فقط به باسوادها همان و محرومیت عدهٔ زیادی همان ، چرا چنین محیط نامساعدی برای خود ایجاد کنند ؟

پس موقع این گفتگو همین حالا است ، پرسید چطور ؟ گفتم اگر حالا که داوطلبان برای گرفتن رای مردم به‌هرجا توسل و تشبث می‌جویند و بهردری روی‌می‌آورند و از هرکس تملق میگویند وهمه گونه وعده ووعید میدهند ودرهای‌باغ سبز بروی مردم باز میکنند قبول کردند که اصلاح قانون انتخابات را هدف قطعی آینده خودقرار بدهند ، این تعهد گرچه الزام آورنیست و چه بسیار از این وعده‌ها که داده‌اند و عمل نکرده‌اند ولی باز ممکن است ازروی مردم خجالت بکشند و دست بچنین کاری بزنندوالاوقتی روی کرسی های فنردار جذب کنندهٔ پارلمان نشستند و بدان چسبندگی و دلبستگی خاص پیدا کردند کجا دیگر گوششان باین حرفها میرود و چگونه این امکان وجود دارد که بچنین کاری دست بزنند .

گفت :قول و قرار فردی چه نتیجه دارد، داوطلبان حالا میگویند ووعده میدهند و پس فردا ببهانه‌اینکه سایر همکارانشان موافقت نکردند زیر قول خود میزنند و عاجزگردن های افراشته باز خود را طرفدار این اصلاح معرفی میکنند و بمقصود میرسند .

گفتم :اصل مطلب همین است که ما موقع خوبی بدست‌آورده‌ایم، رااولا هنوز انتخابات شروع نشده و فصل قول وقرار همین حالا است ثانیا انتخابات این دوره بیشترش بدست احزاب صورت میگیرد ، دو حزب متشکل در کشور پیدا شده که این دو حزب در هر نقطه کشور دست انداخته وسازمانهای حزبی بوجود آورده یابوجود می‌آورند وهریك قصد دارد اکثریت کرسی های پارلمان رابدست آورده و دولت تشکیل بدهد، داوطلبان منفرد ودسته‌های غیر حزبی وبیطرف هم حالا آماده هر قسم قول و قرار هستند پس هم اکنون موقع آنست که افراد حزب یامردمی که تحت تاثیر تبلیغات انتخاباتی این‌دو حزب قرار می‌گیرند وبرنامه‌های آنها را می‌بینند و میخوانند ویا می‌شنوند از زعمای قوم بخواهند که اصلاح قانون انتخابات را حتما در برنامهٔ حزبی خود قرار دهند، اگر این قول را این دوحزب حالا دادند چون جبهه متشکلی هستند و بعد هم بامردم کار دارندو دورهٔ آینده هم میخواهندتان بدهند که وعده‌های خود را انجام داده‌اند تا دوباره انتخاب شوند میتوان امیدوار بود که این امر مهم که هستهٔ اصلی انتخابات آزاد و نگهبان سیستم پارلمانی‌کشور میباشد صورت تحقق پیدا کند . پس ما خوب فصلی را برای این کار انتخاب کرده‌ایم و اجرای آن بسته بهمت خود مردم و افراد حزب ملیون و مردم است که از حزب بخواهند این ماده را دربرنامه قطعی خود بگذارند و برای اجرای آن قول صریح‌بگیرند .

دوست‌نکته سنج ما حرف اول خود را پس گرفت و متلك خروس بی‌محل را تصحیح کردو گفت :

راست میگوئید در جریان دورهٔ چهارساله مجلس همانطور که معتقدید کسی حاضر نیست وکالت سهل وسادهٔ امروزی را که با اعمال نفوذ و خرج کردن و تشبث و توسل ورديف کردن دستجات عمله و کارگر و دهاتی میسر میباشد از دست بدهد و منت باسوادها را بکشد و در مقام آن برآید عقاید و آراء واقعی و قضاوت حقیقی مردم را بدست‌آورد ،اما دوست عزیز یك مطلب راهم بی جواب نگذارید ،گفتم:آن چیست ؟ گفت : فکر کنید اگر شرط دادن رای را باسواد بودن قرار بدهید این خود مشکلی‌برای انجمن های نظارت انتخابات ایجاد کند و رای دهنده را هم برای ارائه مدرك داشتن سواد بزحمت بیاندازد ؟

اجازه بدهید جواب این ایراد صحیح رافردا عرض‌کنم .

شکست کنفرانس ژنو

دولت شوروی سر انجام تهدید خود را در مورد مسئله‌خلع‌سلاح عملی کرد و با ارجاع این مسئله بسازمان ملل متحد کنفرانس ده جانبه شرق و غرب را برهم زد .

باین ترتیب مذاکرات نمایندگان ده کشور پس از سه ماه کوشش بی نتیجه با یك اقدام ناگهانی شوروی پایان یافت‌ومسئله خلع سلاح همچنان لاینحل ماند .

درجلسه دیروز کنفرانس زورین‌رئیس‌هیئت‌نمایندگی شوروی‌اعلام کرد که شوروی بیش از این نمی‌تواند در کنفرانس ژنو شرکت جوید و تصمیم گرفته است که مسئله را در سازمان ملل متحد مطرح سازد .

زورین پس از بیان این مطلب همراه هیئت های نمایندگی شرق جلسه کنفرانس را ترك گفت و باین ترتیب کنفرانس ژنو باشکست قطعی روبرو شد .

کنفرانس خلع سلاح در ۱۵ مارس گذشته باشرکت‌نمایندگان ده کشور شرق و غرب در ژنو آغاز شد و روز ۲۹ آوریل برای مدت شش هفته بمناسبت تشکیل کنفرانس سران تعطیل گردید از همان آغاز مذاکرات اختلاف نظر طرفین در مورد طرحهای مربوط به خلع سلاح بقدری شدید بود که نمایندگان دو بلوك صلاح در آن دیدند که حل این مشکل را به کنفرانس عالی‌سران شرق و غرب که قرار بود روز ۱۶ ماه مه در پاریس تشکیل شود محول کنند .

در آنزمان هنوز دوران ماه عسل شرق و غرب پایان نیافته بود و همه امیدوار بودند که گره این مشکل بدست سران‌چهار دولت گشوده شود ولی با شکست کنفرانس پاریس و تغییر روش ناگهانی شوروی نه تنها رهبران چهار دولت فرصت مذاکره در باره مسئله خلع سلاح رانیافتند بلکه بار دیگر با شروع جنك سرد محیط آرام بین المللی بهم خورد و مبارزه تبلیغاتی با شدت‌بیشتری بین شرق وغرب آغاز گردید .

در چنین محیط بحرانی بود که بار دیگر نمایندگان شرق و غرب روز ۷ ژوئن مذاکرات خود را در باره مشکلترین مسائل‌مورد اختلاف شروع کردند .

پس از تشکیل مجدد کنفرانس نخست وزیر شوروی طرح سه مرحله ای تازه ای برای حل مسئله خلع سلاح به دولتهای غربی تسلیم کرد . این طرح نیز مورد مخالفت نمایندگان غرب قرار گرفت و نماینده امریکا در صدد تسلیم پیشنهاد های تازه ای در برابر پیشنهاد سه مرحله ای خروشچف برآمد و برای همین منظور ایتون به واشنگتن سفر کرد و طرح تازه ای باخود همراه آورد . هنو زاین طرح به کنفرانس تسلیم نشده‌بود که‌نمایندگان کشورهای شرقی تصمیم ناگهانی خود را در مورد ارجاع مسئله خلع سلاح بسازمان ملل متحد اعلام کردند .

اقدام ناگهانی خروشچف در قطع مذاکرات خلع سلاح بار دیگر نشان داد که بین رفتار و گفتار نخست وزیر شوروی درمورد صلح و همزیستی مسالمت آمیز تفاوت فاحش وجود دارد زیرا خروشچف در عین حال که دم از همزیستی بین شرق و غرب‌میزند بکارهائی اقدام میکند که نتیجه آن خبر تیرگی اوضاع جهان وتشدید جنك سرد چیز دیگری نیست .

مجالس سوگواری

یا اباعبدالله الحسین

بمناسبت فرا رسیدن ماه محرم و تمسبك جستن به‌ذیل عنایت حضرت اباعبدالله‌الحسین طبق معمول سنوات قبل از شب اول الی بیستم محرم از ساعت ۸الی ۱۱ مجلس ذکر فضائل و مناقب و مصائب آن حضرت در مسجد جامع‌نارمك منعقد است از عموم علاقمندان خصوصا اهالی محترم‌نارمك دعوت می شود در این مجلس شرکت فرمایند

۱۱۴۱۷ موسسه اسلامی نارمك

از طرف جوانان باغ فردوس جنوب‌شهر

مطابق سنواتی مجلس ذکر مصیبت حضرت خامس آل‌عبا علیه آلاف‌التحیةوالثناء در دبیرستان فرخی واقع در خیابان مولوی باغ‌فردوس از یوم ۵شنبه ۵محرم الحرام‌مطابق با ۹تیر ماه‌جاری‌از ساعت ۸الی ۱۲ بعداز ظهر منعقد می باشد امید است عموم شیعیان خاصه ساکنین محل در مجلس‌مذکور جهت کسب فیض‌شرکت فرمایند .

حسین اسمعیلی پور

مطابق معمول سنواتی مجلس ذکر مصیبت حضرت خامس آل‌عبا علیه آلاف التحیة والثناء درحسینیه مرحوم عضدالملك نائب السلطنه طاب‌ثراه ازروز چهارشنبه چهارم الی سیزدهم محرم الحرام از ساعت ۵الی ۱۰ بعد از ظهر منعقد است. مهندس‌علیرضا امیر سلیمانی

(ومن یعظم شعائرالله)

جامعه حسینی صنف عطار و سقط فروش تهران‌برحسب معمول سنواتی‌در ایام ولیالی عشر اول ماه محرم‌الحرام ۱۳۸۰ مجلس تعزیه داری حضرت خامس آل‌عبا علیه السلام‌در مسجد حاج سید عزیزالله در بازار منعقد است از افراد صنف محترم و برادران ایمانی انتظار دارد با شرکت خود در این‌سوگواری دریغ نفرمایند .

(جامعه حسینی صنف عطار و سقط فروش تهران)

هیئت حسینی داوودیه ـ قلهك

بمناسبت تصادف با ماه محرم‌الحرام . باطلاع عموم مسلمین و شیعه ساکن داوودیه خصوصا حسن‌آباد و توابع میرساند که از روز سه شنبه سوم محرم مجلس سوگواری خامس‌آل‌عبا در مسجد داوودیه دائر خواهدبود.شرکت‌برای همه‌آزاد و باعث‌خشنودی امام عصر ع می باشد .

از طرف هیئت **آقای مشکوری ـ شمس‌سرهنك مقربی عبداللهی ـرضائی و چند نفر دیگر ـ**

مجلس ذکر مصیبت خامس آل‌عبا (ع) طبق‌معمول‌سنواتی عصر ها از روز چهارشنبه چهارم محرم‌الحرام تاده روزمتوالی از ساعت پنج بعداز ظهر در حسینیه مرحوم حاج‌علی اکبر شیرازی محله عربها منعقد است **احمد شیرازیان**

طبق معمول در بنده منزل ومسجد جنب دانشسرایعالی مجلس تعزیه داری حضرت سیدالشهداء (ع) بر قرار است

آ ـ ۱۱۳۵۳ الاحقر شریعت شیرازی

اعظم‌الله اجورنا واجورکم

طبق‌معمول سنواتی مجلس سوگواری خامس آل عبا(ع) از روز جمعه ششم محرم ۱۳۸۰ از ساعت ۷و نیم صبح الی۱۲ از طرف یزدی های مرکز در سرای‌حاج‌ملاعلی(تیمچه‌علاالدوله) منعقد است شرکت در این مجلس را از عموم آقایان انتظار داریم .

آ ـ ۱۱۴۲۷ **از طرف جمعیت یزدیهای مقیم مرکز**

خانواده های : دادستان ـمحوی ـضرغامی ـ بوذرجمهری با اندوه فراوان درگذشت سرکار علیه**بانو نزهت دادستان (نزهت‌الملوك)** را باطلاع خویشاوندان و دوستان و آشنایان میرسانند مجلس‌ترحیم‌مردانه‌از طرف‌وزارت‌دربارشاهنشاهی روزچهارشنبه هشتم تیر ماه جاری از ساعت ۱۰ تا ظهر در مسجد سپهسالار و ترحیم زنانه از ساعت ۱۸تا ۲۰همانروز در خیابان خیام کوی بصیرالملك منزل سپهبد محوی منعقد خواهد بود .

سرهنك اکبر دادستان ـ جلال‌الدین دادستان ـ سرلشگر فرهاد دادستان ـ سپهبد ایرج محوی ـ سرتیپ سیف الله ضرغامی ـسرهنك ابراهیم‌بوذرجمهری ـسرهنك‌زین‌العابدین بوذرجمهری

فوت نابهنگام مرحوم **سید ضیاءالدین حسینی** را باطلاع کلیه اقوام و دوستان آنمرحوم میرساند مجلس ختم مردانه روز چهارشنبه ۸تیر ماه ۳۹ از ساعت ۵الی ۷بعد از ظهر در مسجد ارك و ختم زنانه همانروز در منزل شخصی آنمرحوم واقع‌در انتهای .السلطنه کوچه شمس کوچه تمیز منعقد می باشد .

سید عیسی حسینی‌جم ـ ابراهیم حسینی ـ حسین حسینی جم ـسید جلال حسینی جم ـ علی اکبر بهرامی ـ ناصر حسینی ـاحمد طباطبائی ـ هادی گیتی آرا ـ حسن حسینی جم ـمحمد حسن ساعی ـ نجف ارنگه ـ قاسم طاهری قدرت فراگزلو

آ ـ ۱۱۳۲۷

بعموم‌بازماندگان‌آنمرحوم‌مصیبت‌وارده‌را تسلیت میدهیم

تشکر و اعتذار

از ذوات معظم و دوستان و همکاران محترم که باشرکت خود در مراسمی که بمناسبت فقدان اسف انگیز شادروان **ابراهیم خان حاجی باشی** برپا گردیده بود چه در اراك و چه درتهران‌ویا کتبا و تلگرافا و وسیله جراید اظهار تفقد و همدردی فرموده‌اند سپاسگزاری نموده و مراتب تشکر خود و سایر خاندانهای مصیبت‌دیده راتقدیم‌میدارد چنانچه بعلت تالمات روحی و گرفتاری‌تاخیری در شرفیابی و عرض‌تشکرحضوری دست دهد امید عفو داریم

ذبیح‌اله امینی حاجی باشی ـ صادق شیرازی ـعبدالحسین‌حاجی‌باشی

از بستگان گرامی ـدوستان ـ همکاران ارجمند وآقایان‌افسران محترم ارتش و ژاندارمری که درمراسم تشییع و مجلس ترحیم ویادبود شب هفت درگذشت پدر بزرگوارم شادروان سرهنك محمدرضا دهنادی قدم رنجه وشرکت فرموده‌اند بویژه از تیمساران عظام سپهبد شاه‌بختی‌ـ سپهبد عزیزی ـ سرلشگر امیر صادقی ـسرلشگر جوادی ـ سرلشگر افخمی و سرتیپ خسروداد بدینوسیله سپاسگزاری نموده و اگربعلت تالمات روحی و گرفتاری توفیق شرفیابی جهت عرض تشکر دست ندهد امید عفو دارم

آ ـ ۱۱۲۶۱ عباس دهنادی

دومین چاپ دوره کامل

جنك و صلح

اثر تولستوی ترجمه‌کاظم انصاری در ۱۶۰۰ صفحه منتشر گردید

بهاء دوره کامل تهران ۱۲۰ وشهرستانها ۱۴۰ریال است. انتشارات امیرکبیر شاه‌آباد ـ ناصر خسرو

آ ـ ۱۲۹۶۸

دکتر محققی

متخصص در امراض پوست

صبحها باوقت خصوصی

بیمار می‌پذیرد

بعداز ظهرها ٤ـ۷ دروازه دولت مقابل پمپ بنزین‌تلفن ۳۳۰۰۹

آ ـ ۶۹۴۷ ۹ـ۱۲

دکتر شریفی

متخصص در امراض قلب

صبحها باوقت خصوصی بیمار می‌پذیرد.

عصرها از ٤تا۸ـ تلفن ٤۹۷٤۸

خیابان جامی ـخیابان استخر ـ اول کوی خواجو

۱ـ۳ آ ـ ۱۰۸۶۱

اوقات تابستانی مطب

دکتر غلامرضا بهرامی

(روانی واعصاب)

عصرهای شنبه ـ دوشنبه ـ چهارشنبه

شاهرضا اول‌کاخ شمالی ۸

تلفن ۶۷۸۰۸

۱ـ۳ آ ـ ۱۱۱۹۷

آقای دکتر ونسان برای مطالعه به‌اروپامسافرت‌نمودند ومطب ایشان تاشهریورماه تعطیل خواهد بود.

استخراسفرجانی

هرروز صبح وعصر

محمودیه اول خیابان اوین

(۱) آ ـ ۱۰٤٤۶

دفتر وکالت احمد ولائی

در ایام تابستان فقط روزهای شنبه ـ دوشنبه ـ چهارشنبه از ۶تا۸ بعداز ظهر دائر است باقی اوقات باتعیین وقت قبلی تلفن ٤٤٤٤۸

دکترشاپور صدری

متخصص بیماریهای دستگاه ادراری

از امریکا مراجعت ودر مطب سابق از بیماران پذیرائی میکند

خیابان سعدی روبروی خیابان هدایت تلفن ۳۲۳۹۲ پذیرائی ۵ ـ ۸

بعداز ظهر ۱ـ٤ آ ـ ۱۱۱٤۷

کتاب سرمایه سخن

نشریه اداره کل اوقاف

که درسه جلد توسط استادان دانشگاه برای وعاظ وسخنوران مذهبی تالیف یافته است.

منتشر شد

جلد اول مربوط بماه محرم است

محل فروش در تهران کتابخانه‌های علی اکبر علمی واقع در خیابانهای شاه آباد وناصر خسرو می باشد. طالبان خرید کلی وجزئی میتوانند بکتابخانه‌های مذکور مراجعه نمایند.

۱ـ۳ آ ـ ۱۲۷۶٤

برای تربیت و تحصیل

اطفال خود پسر یادختر ازسن۵ به بالا درشبانه روزیهای مدرن تحت سرپرستی مربیان‌آزموده‌آمریکائی به ادرس پائین مراجعه فرمائید.

International Foster Home
Post Office Box 3102
RINCON ANNEX
SAN FRANCISCO 19, CALIF. U.S.A

قدردانی و تشکر

چون کتاب راهنمای دایرکت متد جلد اول ودوم چاپ کتابخانه فروغی که تمام حقوق مؤلف مربوط به‌اینجانب بوده و در اداره‌نگارشات به ثبت‌رسیده و آرم آن هم در اداره ثبت علائم ثبت‌شده بود در تبریز چاپ و توزیع نموده بودند دراثر اقدامات‌تیمسارسرتیپ‌مهرداددریاست محترم شهربانی کتاب مزبور جمع‌آوری و کلیشه های آن تحویل محترم شهربانی تبریز کتاب‌مزبور جمع‌آوری و کلیشه های‌آن تحویل وسیله از تیمسار سرتیپ مهرداد ریاست محترم شهربانی تبریز وجناب آقای سرهنك ابراهیم قابنك رئیس آگاهی تبریز قدردانی و تشکرنموده واز ریاست محترم شهربانی کل کشور تشویق این قبیل افسران وظیفه شناس را خواستارم .

کتابفروشی‌فروغی محمد دانش اشراقی

بانهایت تاسف فوت آقای **ابوالقاسم کنجانی را باطلاع** فامیل و دوستان و آشنایان میرساند مجلس ترحیم آنمرحوم روز چهارشنبه ۸ر۴۹ از ساعت ۵ الی ۷ بعدازظهردرمسجد نو واقع در خیابان خراسان منعقد می باشد .

خانواده‌های**حسن‌کنجانی ـ داود کنجانی ـ محمد علی کنجانی ـحاجی اعتماد خیاط ـعلی مشیری ـ ابراهیم فتوحی جمشید ثروت‌طلب ـ احمد عارفی ـ داود شمس ـحاج محمد حاج‌ناظم ـ شیخ‌احمد حاج‌ناظم ـ حاج آقا میر بابانی ـ امیر دهدشتی ـ مصطفی دهدشتی ـ محسن شاه طاهری ـ عبدالله شاه طاهری ـ صدر لاهیجانی**

بعموم‌بازماندگان‌آنمرحوم‌مصیبت‌وارده‌را تسلیت میدهیم

وزارت فرهنك با کمال تاسف فوت**بانو اختر صادق‌وزیری** را که از کارمندان با سابقه و شایسته‌وصدیق وزارت فرهنك بوده اند باطلاع کلیه فرهنگیان میرساند مجلس ختم فقیده سعیده از ساعت ۵تا۷ بعداز ظهر روز پنجشنبه ۹ تیر در مسجد مجد منعقد می باشد .

۱ـ۲ آ ـ ۱۱۳۳۳ وزارت فرهنك

خانواده های **شهیدی مازندرانی ـ صادق‌وزیری ـ آصف ـ آصف‌وزیری ـامین‌الاسلامی ـ وکیل ـ مشیروزیری ـ صدیق وزیری ـاردلان ـطبری ـبنافتی ـ معتمدوزیری‌وفات** تاثرانگیز مرحومه مغفوره **خانم اختر صادق‌وزیری** همشیره آقای یحیی صادق‌وزیری‌دادستان‌دیوان‌کیفروهمسر آقای‌علی‌شهیدی رابا کمال تاسف باطلاع عموم بستگان و دوستان میرساند.

مجلس ترحیم مردانه از ساعت۵ تا ۷ بعداز ظهر روز پنجشنبه ۹تیر در مسجد مجد و ختم زنانه در همان موقع در منزل آقای یحیی‌صادق‌وزیری‌واقع‌درمیدان‌بهارستان کوچه نظامیه منعقد است

۱ـ۲ آ ـ ۱۱۳۳۵

بعموم‌بازماندگان‌آنمرحوم‌مصیبت‌وارده‌را تسلیت میدهیم

مراسم هفته جوان ناکام **غلامعلی عضدی** در مقبره سپهسالار حضرت عبدالعظیم از ساعت ۵ تا ۷ بعد از ظهر روز چهارشنبه هشتم تیر ماه برگزار می گردد .

از دوستان و آشنایان خواهشمند است با تشریف‌فرمائی خود روح پرفتوح آنمرحوم‌را قرین شادی فرمائید .

آ ـ ۱۱۲۱۹ احمد عضدی

بنگاه مستقل آبیاری با کمال تاسف فوت‌مرحوم‌**محسن افشار صادقی** رئیس هیئت مدیره شرکت آب و برق رضائیه را که صادقانه خدمات ذیقیمتی برای آب و برق‌آنشهر انجام داده اند باستحضار میرساند :

مجلس ترحیم آن مرحوم از ساعت ۵الی ۷ بعد از ظهر روز شنبه ۱۱تیر ماه در مسجد مجد منعقد خواهد بود .

آ ـ ۱۱۳۷۷ بنگاه مستقل آبیاری

تذکر لازم : در ذیل آگهی ترحیم متعلقه آقای حاج شیخ ابوالحسن نجم آبادی امضای آقای حاج میرزا ابوالفضل نجم آبادی زائد بوده است .

آگهی‌های تسلیت

مصیبت وارده بخاندان محترم سمیعی را ببازماندگان آنمرحوم بویژه تیمسار سرتیپ‌نصرالله‌افطسی و بانوتسلیت عرض نموده سلامت و بقاء همگی را ازخداوند متعال‌خواهانیم

آ ـ ۱۱۳۸۹ خانواده احسانی

افسران و کارمندان و درجه داران و افراد اداره‌راهنمائی و رانندگی درگذشت شادروان سرکار علیه خانم دادستان را به سرکار سرهنك دادستان و تیمسار سپهبد محوی‌وتیمسار سرلشگر دادستان تسلیت عرض می نمایند .

آ ـ ۱۱۳۹۷ سرتیپ اختیار

دومین چاپ دوره کامل

جنك و صلح

اثر تولستوی ترجمه‌کاظم انصاری در ۱۶۰۰ صفحه منتشر گردید

بهاء دوره کامل تهران ۱۲۰ وشهرستانها ۱۴۰ریال است. انتشارات امیرکبیر شاه‌آباد ـ ناصر خسرو

آ ـ ۱۲۹۶۸

دکتر محققی

متخصص در امراض پوست

صبحها باوقت خصوصی

بیمار می‌پذیرد

بعداز ظهرها ٤ـ۷ دروازه دولت مقابل پمپ بنزین‌تلفن ۳۳۰۰۹

آ ـ ۶۹۴۷ ۹ـ۱۲

دکتر شریفی

متخصص در امراض قلب

صبحها باوقت خصوصی بیمار می‌پذیرد.

عصرها از ٤تا۸ـ تلفن ٤۹۷٤۸

خیابان جامی ـخیابان استخر ـ اول کوی خواجو

۱ـ۳ آ ـ ۱۰۸۶۱

آقای دکتر ونسان برای مطالعه به‌اروپامسافرت‌نمودند ومطب ایشان تاشهریورماه تعطیل خواهد بود.

استخراسفرجانی

هرروز صبح وعصر

محمودیه اول خیابان اوین

(۱) آ ـ ۱۰٤٤۶

دفتر وکالت احمد ولائی

در ایام تابستان فقط روزهای شنبه ـ دوشنبه ـ چهارشنبه از ۶تا۸ بعداز ظهر دائر است باقی اوقات باتعیین وقت قبلی تلفن ٤٤٤٤۸

دکترشاپور صدری

متخصص بیماریهای دستگاه ادراری

از امریکا مراجعت ودر مطب سابق از بیماران پذیرائی میکند

خیابان سعدی روبروی خیابان هدایت تلفن ۳۲۳۹۲ پذیرائی ۵ ـ ۸

بعداز ظهر ۱ـ٤ آ ـ ۱۱۱٤۷

با کمال تاسف فوت نابهنگام **مرتضی شهیدی** خبرنگار فرهنگی روزنامه اطلاعات را باطلاع عموم میرساند .

از عموم نویسندگان جراید و دوستان و آشنایان دعوت می‌شود برای تجلیل از خدمات مطبوعاتی فقید سعید درمجلس ختمی که از ساعت ۵ تا ۷بعداز ظهر روز چهارشنبه ۸تیر ماه در مسجد مجد برگزارمی‌شود حضوریافته کارمندان موسسه اطلاعات را متشکر سازند .

مدیر روزنامه اطلاعات ـع . مسعودی

مرك نابهنگام و جانگداز مرحوم **سید مرتضی شهیدی** خبرنگار فرهنگی روزنامه گرامی اطلاعات که از جوانان‌لایق و شریف و از خدمتگزاران صدیق فرهنك بشمارمیرفت‌موجب تاثر و تالم فراوان استادان‌وکارکنان دانشسرای عالی گردند. ضمن ابراز همدردی با خانواده محترم آنمرحوم و نویسندگان گرانمایه روزنامه اطلاعات ازکلیه‌فارغ‌التحصیلان ودانشجویان دانشسرای عالی تقاضا دارد با حضور در مجلس ترحیمی که از ساعت ۵ تا ۷بعداز ظهر روز چهارشنبه ۸تیر ماه در مسجد مجد منعقد خواهد بود در تجلیل از روح پر فتوح آن مرحوم شرکت نمایند .

رئیس دانشسرایعالی ـ دکتر بیانی

وزارت گمرکا و انحصارات با نهایت تاسف و تاثر فوت شادروان **حسن ادیب سمیعی** از صاحبمنصبان قدیمی و صدیق اداره کل گمرك را باطلاع‌میرساند مجلس ختم‌آنمرحوم روز پنجشنبه۹ر۴۹ازساعت ۹الی ۱۱ در مسجدفخرالدوله (دروازه شمیران) منعقد می باشد .

بانهایت تاسف درگذشت ناگهانی**شادروان حسن‌ادیب سمیعی** کارمند عالیرتبه‌بازنشسته‌وزارت‌گمرکات‌وانحصارات راباستحضار اقوام و آشنایان میرساند مجلس ترحیم آن مرحوم ازساعت ۹ الی۱۱ صبح روزپنجشنبه ۹ر۴۹ در مسجد فخرالدوله برگزار خواهد شد .

محسن سمیعی (ثقةالملك)ـ ابراهیم سمیعی (نبیل‌الملك)ـ حسن سمیعی ـحبیب‌الله ادیب سمیعی ـ مهندس محمد ادیب سمیعی ـ هادی ادیب سمیعی ـنادر ادیب سمیعی ـباقر ادیب‌سمیعی ـ مهندس صادق‌ادیب سمیعی ـ سرتیپ‌نصرالله افطسی ـدریادار روستازاد ـسرهنك ایرج نجد سمیعی ـ منوچهر یاسری ـ حبیب‌الله نویسی ـ خسرو حمید سمیعی سرهنك روستازاد ـ عبدالله زند یزدانی ـ مهندس عطاءالله طاهباز

آ ـ ۱۱۳۰۵ ۲ـ۲

با نهایت تاسف فوت شادروان **آقای سید احمد قائم‌مقامی** را باطلاع اقوام و دوستان میرساند مجلس ترحیم آن مرحوم در روز چهارشنبه ۸ر۴۹ از ساعت ۵ بعد از ظهر در مسجد قاجاریه واقع در خیابان ری کوچه آبشار و مجلس زنانه در روز پنجشنبه ۹ر۴۹ از ساعت ۵ بعد از ظهر در منزل آن مرحوم برگزار خواهد شد .

منوچهر جلالی قاجار ـ سید محمود قائم‌مقامی ـ سیدمحمد قائم مقامی

آ ـ ۱۱۳۴۹

بعموم‌بازماندگان‌آنمرحوم‌مصیبت‌وارده‌را تسلیت میدهیم

بدینوسیله فوت مرحوم **حسین آژیر تفریشی را** باطلاع کلیه دوستان و آشنایان میرساند هزینه ختم مردانه بمصرف امور خیریه خواهد رسید و ختم زنانه روز چهارشنبه هشتم تیر ماه ۱۳۳۹ در منزل جواد آژیر (شاهرضا خیابان بختیار بن‌بست معینی کاشی ۴۲) از ساعت ۵ تا ۷بعد از ظهر منعقد خواهد بود .

آژیر ـ مجیب ـ متین ـبهرامی ـ پوروکیلی ـ گیلوائی ـ هروی

آ ـ ۱۱۳۵۵

بعموم‌بازماندگان‌آنمرحوم‌مصیبت‌وارده‌را تسلیت میدهیم

بقیه آگهیهای ترحیم وتسلیت درصفحات ٤ و ۱۷

شوروی کنفرانس خلع سلاح را برهم زد

ژنو ـ ۲۷ ژوئن ـ رویتر وآسوشیتد پرس ویونایتد پرس ـ شوروی و سایر اعضاء شرقی کنفرانس خلع سلاح ده کشور در ژنوامروز جلسه کنفرانس خلع سلاح را ترك گفتند و اعلام کردند دیگر در مذاکرات شرکت نخواهند جست .

معنای عمل نمایندگان شوروی ، لهستان ، چکسلواکی ورومانی و بلغارستان ختم کار کنفرانس خلع سلاح بشمار میرود .

والرین زورین نمایندهٔ شوروی در جلسه کنفرانس گفت ، چون دول غرب پیشنهاد های شوروی را درمورد خلع سلاح جدی تلقی نکرده‌اند وی ونمایندگان دول شرق کنفرانس‌را ترك میگویند و کا ر را به سازمان ملل متحد احاله خواهند کرد .

نمایندهٔ لهستان نیز که ریاست جلسه رابرعهده داشت پس از نطق زورین ختم آن را اعلام کرد .

قانونی نیست

«داوید ادمزبی‌گور» نمایندهٔ انگلیس گفت قبلا میان اعضاء ده کشور برای قطع مذاکرات و ختم جلسه توافق نشده بودو عمل نمایندهٔ لهستان درختم جلسه قانونی‌نیست .

اما بیانات او را نمایندگان بلوك کمونیست نشنیده گرفتند و دربی والرین زورین نمایندگان سایردول کمونیست از جلسه خارج شدند .

لکن نمایندگان پنج کشور غربی یعنی آمریکا ، انگلیس ، فرانسه، ایتالیا ، و کانادا در جلسه باقی ماندند .

نمایندگان دول غربی اعلام کردند که به کار خود ادامه میدهند .

آخرین کوشش

میان نمایندهٔ لهستان ماریان نازکوسکی که ریاست کنفرانس‌را داشت و نمایندگان غرب شفاها و کتبا تماسهائی گرفته شد ولی هیچیك از اقدامات مفید نشد و نمایندهٔ لهستان سرانجام اعلام کرد که این کنفرانس دیگر نقشی‌ندارد و نباید ادامه یابد .

قبل‌از حرکت نمایندگان کمونیست از جلسه ژول موك نمایندهٔ فرانسه فریاد زد «من اجازهٔ سخنرانی میخواهم! من اجازه سخنرانی میخواهم!»

ولی در این هنگام نمایندهٔ لهستان به او نگاه نمیکرد و چشمش به نمایندهٔ شوروی والرین زورین بودو با اشاره وی نمایندهٔ لهستان وسایر نمایندگان شرق از جلسه خارج شدند . نمایندهٔ فرانسه پشت سر آنها فریاد میزد «خلاف مقررات!»

بعدا پنج کشور غربی به‌ریاست فردریك ایتن نمایندهٔ آمریکاجلسه را ادامه دادند .

لحظه اسف‌انگیز

طی مذاکرات میان پنج کشور غربی نمایندهٔ آمریکا اعلام کرد که این لحظه اسف انگیزی است . روسها نیت واقعی خود رانشان‌دادند. دنیا خود قضاوت خواهد کرد که‌این عمل شوروی چقدر بیمناسبت وزننده بوده است .

ایتن اظهار داشت دراوت۱۹۵۷ نیز شورویها بودند که کنفرانس‌خلع سلاح لندن را بر هم زدند .

نمایندگان غرب از اینکه زورین حاضر نشد طرح جدید خلع سلاح غرب را بشنود و نمایندهٔ لهستان جلسه رابی موقع و برخلاف مقررات ختم کرد ابراز تاسف نمودند .

طرح‌جدید

والرین زورین گفته بود که دول غرب حاضر نیستند طرح خلع سلاح راجدا مورد مذاکره قرار دهند ،حال آنکه در جلسه غرب طرح جدید خود را برای خلع سلاح عرضه می داشت .

پنج کشور غربی بعدا توافق کردند که روز سه‌شنبه صبح‌نیز مجددا جلسه را تشکیل داده‌مسئله خروج نمایندگان کمونیست رامورد بحث‌قراردهند

ژول موك نمایندهٔ فرانسه گفت بعضی لحظات حساس وجود دارد که چنین عملیات یکطرفه‌ای ممکن است کار دنیارا به جنك بکشاند .

برنز نمایندهٔ کانادا اظهارداشت‌این عمل را در حکم ضربه سختی میداند که به صلح وارد شده‌است .روس ها میخواهند بااین حرکات بزورما را وادارند طرح آنها را مبنای کار خود قرار دهیم .

یك سخنگوی هیئت نمایندگی شوروی گفت هیئتهای پنج کشور شرقی روز چهارشنبه ژنو را ترك میکنند و مورد مذاکراه قرار میداد.

گرومیکو
خلع‌سلاح رابه‌سازمان ملل‌ارجاع کرد

نمایندهٔ انگلیس گفت اگر شوروی حسن‌نیت‌داشت طرح‌خلع‌سلاح غرب‌را میشنید و مورد مذاکراه قرار میداد.

خلع سلاح بسازمان ملل ارجاع شد

سازمان ملل متحد ـ ۲۸ ژوئن ـ امروز کاملا آشکار شد که شوروی میخواهد موضوع خلع‌سلاح‌رابه سازمان بکشاند تاامریکا و غرب‌را مسئول شکست‌مذاکرات ژنو معرفی کند .

آندره گرومیکو وزیرخارجه شوروی طی یادداشتی که‌به دبیر کل سازمان ملل داگ‌هامرشولد تسلیم کرد از وی خواست تا بعلت شکست مذاکرات ژنو، مسئله خلع‌سلاح رادردستور کار مجمع‌عمومی سازمان ملل‌که درماه سپتامبر تشکیل خواهد شد قرار دهد .

گرومیکو در یادداشت خود به‌داگ هامرشولد بااشاره به‌جریانات‌گذشتهٔ خلع‌سلاح‌میگوید ،درطرح جدیدشوروی کلیهٔ‌نظریات غرب گنجانیده‌شده‌بود وحال آنکه آنهابه‌آن‌توجه نکرده‌اند. این میرساند که‌حسن نیت‌ندارند و میخواهند مذاکرات‌را برهم زنند . چون این امراوضاع راوخیم میسازدشوروی خواستار است سازمان ملل متحدراسا دراین امر رسیدگی کند .

عکس‌العمل درپایتخت‌های بزرك

واشنگتن

واشنگتن ـ ۲۷ ژوئن ـ امریکا روز دوشنبه شوروی را متهم ساخت که با خروج نماینده خود و دول اقمار «امید همه افراد بشر» را بر باد داده است .

امریکا دعوت کرد که نمایندگان شرق دوباره به کنفرانس باز گردند.

وزارت خارجه امریکا نیز طی اعلامیه ای عمل شوروی و دول شرق را تقبیح کر د در این اعلامیه گفته شده است که نمایندگان غرب کماکان در کنفرانس باقی میمانند و میز مذاکرات را ترك نمیکنند .

در این اعلامیه اشاره شده که اگر شوروی میخواهد واقعا در مورد خلع سلاح راه حلی بیابد ، هنوز راه باز است .

لینکلن وایت در مصاحبه‌مطبوعاتی خود اشاره کرد که نمایندگان شوروی وسایر دول شرق علی‌رغم طرح جدید خلع سلاح غرب بی موقع جلسات را ترك کردند .

وی گفت در واقع خروج زورین و نمایندگان شرق طوری انجام گرفت که غرب نتواند طرح خلع سلاح خود راعرضه دارد .

درامریکاامیدوار نیستندخروشچف حاضر شود نمایندگان شرق رامجددا به کنفرانس بفرستد .

ولی لینکلن وایت در این مصاحبه مطبوعاتی گفت «امید واریم در آینده نزدیك ، بلوك شوروی به کنفرانس باز گردند .»

اکنون در غرب گفته میشود که خروشچف نمی خواهد در دوره باقیمانده ریاست جمهوری ایزنهاور با غرب در هیچ زمینه مذاکره جدی کند .

بنابراین باید انتظار داشت طی یکسال آینده مذاکرات جدی میان شرق و غرب صورت نگیرد .

لندن

لندن ـ ۲۷ ژوئن ـ خبر شکست کنفرانس خلع سلاح ژنو در محافل لندن با تعجب تلقی شده است . حکومت انگلیس امید وار بود کار این کنفرانس بجائی برسد و راه را برای نزدیکی مجدد شرق و غرب‌باز کند .

یك سخنگوی وزارت خارجه‌انگلیس در کنفرانس مطبوعاتی روزانه خود گفت :

هنو زگزارش رسمی امر از ژنو به‌وزارت خارجه نرسیده لذاانگلستان نمیتواند رسما در اینمورد اظهار عقیده کند .

مسکو

لندن ـ ۲۷ ژوئن ـ رادیو مسکو دول غرب را که به «حقه بازی» کثیفی متهم ساخت .

خبر گزاری تاس اعلام کرد که گناه شکست کنفرانس ژنو بگردن غرب است .

رادیو مسکو گفت غرب میخواهد افکار عمومی دنیا را منحرف سازد از این جهت اصرار دارد که مذاکرات خلع سلاح در ژنو ادامه یابد .

خبرگزاری تاس از قول مقامات رسمی شوروی اعلام کرد که تشکیل جلسه کنفرانس خلع سلاح از طرف پنج کشور غربی روز سه شنبه‌غیر قانونی است .

یك تاریخچه ازپیشنهادهای خروشچف

درپایان سال ۱۹۵۹ خروشچف طرح‌خلع‌سلاح چهارساله خود را که باید باتقلیل نیروهای مسلح‌دول بزرك‌آغاز میشد وبه‌امحاء کلیه ارتشها میانجامید‌و خلع‌سلاح موشکی واتمی در مرحله آخر آن قرار داشت، درمجمع عمومی قرائت کرد .دربی‌آن سازمان ملل‌متحد تصویب کردکه طرح خلع سلاح درکنفرانس ده کشور در ژنو رسیدگی شود .

غرب بامدت چهارسال و مراحل طرح خروشچف مخالفت داشت‌و طرح متقابلی دادکه درآن‌به‌مسئله نظارت‌بین‌المللی برخلع سلاح بیشتر توجه‌شده بود . شوروی‌ها این طرح را قبول نکردند .ولی‌پس‌از مذاکرات دوگل و خروشچف شوروی‌ها طرح‌جدیدی ارائه دادند که‌در آن‌خلع‌سلاح‌اتمی‌وموشکی وامحاء پایگاههای خارجی‌رادر مرحلهٔ اول قرار داده بودند ونظارت بین‌المللی رانیز گنجانیده بودند .

غرب بدون اینکه طرح‌جدید شوروی رارد‌کند طرح‌متقابلی تهیه‌کرده بوده‌که‌می‌بایست درجلسه‌دوشنبه‌طرح شود. ولی‌باتعطیل‌جلسه امروزمطرح‌نگشت

قهرمانان پولها را تقسیم کردند

نیویورك ـ یونایتدپرس ـ ۲۸ ژوئن ـ شب گذشته طی مراسم باشکوهی «فلوید پاترسون» قهرمان پیروز و «اینگمار یوهانسون» مشت زن شکست خورده‌ای که‌مسابقه هیجان‌انگیز آنها هفته گذشته مانند بمب در جهان صدا کرد عواید مسابقه را دریافت داشتند . این مسابقه مجموعا درحدود دومیلیون و ۷۰۰ هزار دلاردرآمدداشته که‌از این مبلغ ۴۱۵هزار هزار دلار سهم یوهانسون و۵۰۹ هزار دلارسهم فلوید پاترسون گردید . مبلغی‌راکه تلویزیون اسکاندیناوی پرداخته نیز درسهم یوهانسون‌منظور گردیده‌است. درمراسم تقسیم سهمیه قهرمانان ۴۸ هزار نفراز اهالی نیویورك شرکت کرده بودند .

آدمکشان دستگیر شدند

کاراکاس ـ ۲۷ ژوئن ـ یونایتد پرس ـ امروز منشی‌بتانکورت‌رئیس جمهوری ونزوئلا اعلام کرد که هفت تن از کسانیکه در سوء قصد علیه بتانکورت شرکت داشته اند دستگیر شده‌اند . با این همه‌رهبر توطئه کنندگان که مانوئل‌ویسنت یانز نام دارد هنوز متواری است .

پادشاه بلژیك درجشن استقلال کنگو شرکت‌میکند

- ۱۴ میلیون ایتالیائی استقلال کشور خودرا طی مراسم باشکوهی جشن میگیرند
- اهالی اروپائی باآنکه مسلح شده‌اند ترجیح میدهندبرای حفظ امنیت خود عکس رهبران افریقائی را در جیب بگذارند

در این عکس ژوزفلی پس‌از آنکه بریاست مجلس‌سنای «جمهوری کنگو» انتخاب شده‌است ، دیده میشود . اکنون دیگر تمام مقامات مهم دولتی کنگو انتخاب شده‌اند و این جمهوری جدید ، درانتظار روز عید است تا استقلال آن اعلام گردد .

بروکسل ـ ۲۷ ژوئن ـ یونایتدپرس ـ امروز رسما اعلام‌شد که روز ۳۰ ژوئن بودوئن پادشاه بلژیك در مراسم‌اعلام استقلال کنگو شرکت کرده وعازم لئوپولد ویل خواهد شد .

درلئوپولد ویل اکنون تدارك‌مراسم مفصلی بخاطر جشن استقلال دیده میشود . برای آنکه درروز جشن سکنه اروپائی در معرض مخاطراتی قرار نگیرند ، اجازه داده شد که سلاح کمری‌حمل کنند. آنها همچنین شمارهای دولت مستقل کنگو راباخود داشته‌و عکسی از رهبران نهضت این کشور رادر جیب گذارده‌اند . درحال حاضر دشمنی آشکاری‌نسبت به‌سکنه اروپائی در شهر ملاحظه نمیشود .

پلیس مخصوص

قرارامروز جشن هر حزبی‌شخصا انتظامات خودرا بعهده داشته باشد و ازهم‌اکنون احزاب‌مختلف‌اهالی‌افریقائی «پلیس» خاصی بااونیفورم های‌جالب توجه تشکیل داده‌اند

استقلال ۱۴ میلیون سکنه‌افریقائی کنگوچنان باسرعت اعلام شد که‌صد هزار سکنه اروپائی این کشور بکلی متحیرماندند . چندین ماه بود که نهضت استقلال طلبی بصورت‌جنبش خشنی درآمده و هرروز این کشور افریقائی شاهد صحنه‌های خونینی بود.

مدفون شویم !

سکنه اروپائی کنگو میگویند موج‌استقلال طلبی سراسر قاره سیاه رافرا گرفته‌و ماچاره‌ای نداریم که‌یا از منطقه بکلی دست‌برداشته‌یادر میان شن‌و خاك بیابانها مدفون گردیم .

از هم اکنون اقدامات استحفاظی شدیدی از طرف دولت برای حفظ‌نظم در جریان انتخابات بعمل آمده است. عمارت پارلمان در حلقه محاصره دو ستون از سربازان که‌کلاه‌خود بسر دارند قرارگرفته ودرنقاط حساس‌شهر نیزدسته های انتظامی استقراریافته‌اند.

حمله به‌لومومبا

لئوپولدویل ـ آسوشیتدپرس ـ ۲۷ ژوئن ـ درحالیکه پایتخت کنگوخودرا برای اجرای مراسم جشن استقلال آماده‌میکند ،امروز میتینك پرهیجانی تشکیل گردید که‌در آن به شدت بدولت لومومبا حمله شد .

لومومبا نخست‌وزیر جدید کنگو است که‌اکنون کابینه این کشور را تشکیل داده است .شرکت کنندگان در میتینك فریاد میزدند «مرك بر لومومبا».

ملکه‌های زیبائی دیپلماتها را بیچاره کردند!

- برای اولین بار مقر سازمان ملل متحد بجای جنجال‌های سیاسی شاهد ماجراهای عشقی، رقص وحرکات دلفریب بود
- شهردار نیویورك گفت من به حسن‌نیت درجهان علاقمندم واز اینرو به زیبارویانی‌که باینجا آمده‌اند علاقه‌ای وافر دارم
- ملکه زیبائی انگلیس شکایت دارد که پلیس نیویورك نمیگذارد به کسی وعده ملاقات بدهد

سازمان ملل متحد ـ نیویورك ـ ۲۷ ژوئن ـ آسوشیتدپرس ـ هنگامی که ملکه‌های زیبائی کشورهای مختلف جهان از سازمان ملل‌دیدن میکردند عده کثیری از دیپلمات‌ها ومقامات کنسولگری های مختلف نیز به‌آنها پیوستند وتاآخرین‌دقایق باآنها بودند وآنها رابه صرف‌ناهار دعوت کردند.

دیپلماتها از این که خودرا در میان زیباترین زنان جهان‌میدیدند لذت زیادی میبردند واین دقایق را مغتنم میشمردند. دکتر‌فرانك ماچ، نماینده استرالیا در سازمان ملل از ماهرویان به‌بهترین وجه استقبال رسمی بعمل آورد.هنگامی که دکترفرانك‌ماچ‌میگفت امیدوارم همه شما بتوانید مسابقه را ببرید همه زیبایان بخنده افتادند ومدتها اورا مسخره میکردند ولی‌او چطور میتوانست بماهرویان اعتراض‌کند.

بلند نمیشدند!

برسر میز غذا دیپلماتهای هر کشور درکنار ملکه زیبائی کشور خود نشستند .پس‌از غذا دیپلمات‌ها حاضر نبودند از سرمیز برخاسته دنبال کارخود بروند. ماهرویان‌که دیدند دیپلماتها حاضر نیستنددست از مذاکرات بردارند ،فکرکردند بهتراست از این فرصت استفاده کنند. «ودوشیزه «اینگروك موتکل» ملکه ماهروی آلمان که دانشجوی موزیك است دراین هنگام از جا برخاست، وشروع به رقص‌ونواختن پیانو کرد. ناگهان دیپلماتهاوملکه ها نیز برخاسته به‌رقص‌پرداختند . دیپلماتها ی‌سازمان‌ملل به‌زیبارویان پیشنهاد کردند که‌به‌مسابقه نرفته همین‌جا بمانند.

همینجاکار کنید!

دیپلماتها همچنین یادآور شدند که‌هم‌اکنون بیش‌از صد تن از دختران کشورهای مختلف جهان بعنوان راهنما در سازمان ملل‌متحد خدمت میکنند. سرانجام یکی دو ساعت بغروب‌مانده ملکه‌هاتوانستند خودرا از چنك دیپلماتها خلاص کرده جزئیات برنامه خودرا تعقیب کنند . آنهادراین هنگام‌بشهرداری رفته مورد استقبال شدید «روبرت‌ـ واگنر» شهردار مقتدر نیویورك‌قرار گرفتند. شهردار گفت من به‌حسن نیت درجهان علاقمندم وبخصوص به‌خانمهای خیلی دوست داشتنی‌که دراین جا حضور دارند علاقه‌وافری دارم.

مامور تماس

تنها امریکائی که‌باملکه‌هاتماس مستقیم دارد وآنهارابه دیدوبازدید های رسمی وغیر رسمی راهنمائی میکند «ریچارد پاترسن» مامورامور تجاری واجتماعی است.

بقیه درصفحه چهارم

برنامه نام نویسی دبیرستان دخترانه رضاشاه کبیر (نوربخش)

برنامه نام نویسی دبیرستان دخترانه رضاشاه‌کبیر نوربخش
از دانش آموزان عزیز تمنا میشود غیر ازروزهای زیر مراجعه نفرمایند که موجب اتلاف وقت است .

برای کلاسهای اول (قبولشدگان ششم ابتدائی)
روز های چهارشنبه هشتم وشنبه‌یازدهم‌تیرماه ۳۹ از ساعت ۷½ تا ۱۱½ صبح
قبولشدگان سال اول برای سال دوم
چهارشنبه پانزدهم و شنبه هیجدهم تیر ماه ۳۹ از ساعت ۷½ تا ۱۱½ صبح
قبولشدگان سال دوم برای سال سوم
دوشنبه بیستم و چهارشنبه بیست و دوم‌تیرماه ۳۹ از ساعت ۷½ تا ۱۱½ صبح
برای کلاسهای چهارم (طبیعی ـ ریاضی ـ ادبی وخانه‌داری)
روزهای شنبه بیست و پنجم و دوشنبه بیستو هفتم تیر ماه ۳۹
برای کلاسهای پنجم (طبیعی ـ ریاضی ـ ادبی وخانه داری) .
رو زهای چهارشنبه بیست و نهم و پنجشنبه سی ام تیر ماه ۳۹

آ ـ ۱۱۲۷۷ رئیس دبیرستان‌رضا شاه کبیر ـ دکتر فرخ رو پارسای

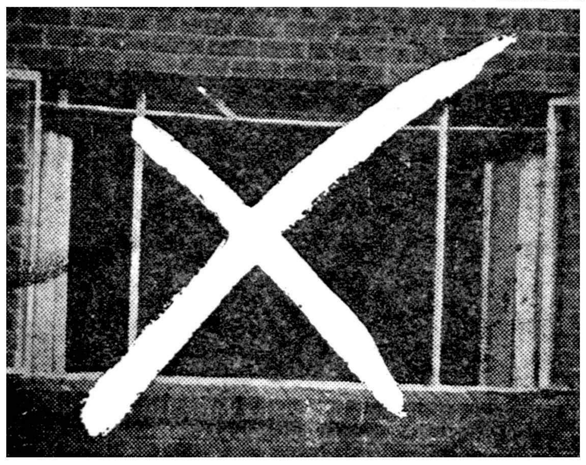

یك کتاب پرارزش
خورشیدتابان درنبوت قرآن
کتابی است اعتقادی ـ برهانی ـ اجتماعی ـ تاریخی ـ اخلاقی که‌مدتی انتظار آنرا داشتید اخیرابقلم‌دانشمند ارجمند آقای‌حاج‌شیخ‌اسمعیل‌معتمد خراسانی با کاغذ اعلا و جلد زرکوب بقطع وزیری‌در ۳۶۰ صفحه‌ازچاپ خارج بها در تمام کشور جلدی یکصد و بیست ریال .
مرکز کل فروش شرکت سهامی طبع کتاب تهران خیابان ناصرخسرو وسایر کتابفروشیهای معتبر

نشریه شماره ۳
مقاومت ملی
دردست روزنامه فروشهاست

دومین کلاسهای کنکور
پزشکی ـ فنی ـ طبیعی
دبیرستان بامداد از روز دهم تیرماه صبح‌ها زیرنظر آقایان مهندس امیرصدری‌ـ احسنی‌ـ حسین‌بحرانی‌ـ تبریزی ریاضی‌ـ دولو‌ـ فریدون گوشا تشکیل ودفتردبیرستان‌بامداد همه روزه ثبت‌نام مینماید.
نشانی خیابان شاه غربی چهارراه پیروز تلفن ۴۱۰۸۳
آ ـ ۱۳۰۴۶ ۱ ـ ۲ «وگا»

قابل توجه
دفتر دبیرستان بامداد
صبح وعصر جهت ثبت‌نام دائر وبه دانش آموزانیکه معدل آنها از ۱۴ به بالا باشد تخفیف کلی داده میشود .
«طبیعی‌ـ ادبی‌ـ ریاضی»
نشانی خیابان شاه غربی چهارراه پیروز تلفن ۴۱۰۸۳
آ ـ ۱۳۰۴۸ (وگا)

کودکستان دبیرستان دبستان
سراج
همه‌روزه ازساعت ۸الی۱۱ونیم ثبت‌نام میباید.
وسیله ایاب‌وذهاب آماده است
نشانی ـ چهارراه کمرك امیریه تلفن ۲۰۹۳۱ ۱ ـ ۵

دبیرستان ایرانشهر
همه روزه از ساعت ۹ تا ۱۲ برای دوره اول و دوم متوسطه‌تاآخر تیرماه ثبت نام می‌نماید . دانش آموزان سال گذشته نیز بایدتاپایان مهلت مقرره نام نویسی کنند .
خیابان هدایت ـ بین خیابان خیام و نو ـ تلفن ۳۰۳۸۵۱
آ ـ ۱۱۰۷۱ ۱ ـ ۵

دبیرستان دخترانه فروهر
همه روزه‌از ساعت هشت ونیم‌صبح‌تاظهر تا روزبیستم‌تیر ماه برای دوره اول و دوم متوسطه رشته (طبیعی و ادبی) نام نویسی مینماید
نشانی اول خیام تلفن ۳۰۴۹۷۷
۱ ـ ۳ آ ـ ۱۱۰۲۷

کودکستان ودبستان ملی نخستین
صبح روزهای دوشنبه و چهارشنبه از ساعت ۸ تا ۱۱ ـ از دانش آموزان ثبت نام مینماید . برای عده معدودی وسیله ایاب‌و ذهاب موجود است . نشانی خیابان شاه کوچه یغما تلفن ۴۱۳۲۰
۱ ـ ۲ آ ـ ۱۱۰۱۵

برای تهیه وسائل اولیه
پنج میلیون ریال لازم است که باقساط روزی ده‌هزار ریال پرداخت شود اشخاصی که پول بکار دارند بتلفن ۵۰۱۷۵ مراجعه نمایند .
۱ ـ ۳ آ ـ ۱۰۹۵۹

کفش فردوس ـ خیابان شاه ـ تلفن ۴۸۵۳۴
فروشگاه شماره ۲ ـ خیابان شاهرضا ـ تلفن ۳۲۷۸۶
۱ ـ ۷ آ ـ ۱۲۶۴۰

آهای بروبچه‌هاکه که میخان عروس بازی کنین‌قبل از عروسی کردن، فیلم عروس بازی رو ببینین
ازصبح جمعه ۱۷ تیرماه درسینماهای
رادیو سیتی ـ سعدی
کمدی‌ترین فیلم‌سال، بهترین‌موضوع‌روز
عروس‌بازی

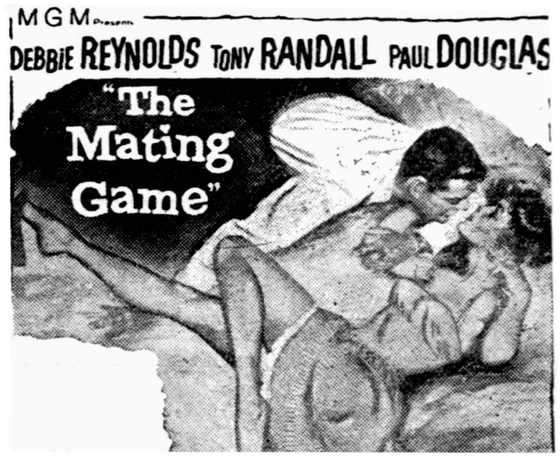

سینماسکوپ ـ رنگی ـ دوبله بفارسی درایتالیا
باشرکت: دبی رینولدز
تونی راندال . پل دوگلاس

نطق ایزنهاور درراديو تلويزيون امريكا

آمریکاحاضر استباهر کشوری شرافتمندانه مذاکره کند

✤ رئیس جمهور آینده امریکا متوجه خواهد شدکه دیدارهای رؤسای دول به همبستگی جهان کمك خواهد کرد

✤ تصمیم هیئت‌های نمایندگی کمونیست در کنفرانس‌خلع‌سلاح امید ملل جهان را درحفظ صلح به صفر رسانده است

✤ شوروی وچین کمونیست تظاهرات توکیو را براه انداخته ومانع از مسافرت من به ژاپن شدند

واشنگتن ـ۲۷ ژوئن ـخبرگزاری فرانسه ـ پرزیدنت آیزنهاور طی یك نطق‌رادیوتلویزیونی ضمن‌اظهار تاسف از شکست کنفرانس خلع سلاح ژنو گفت :امریکا یك بار دیگر علاقه مفرط خودرا به صلح نشان داده وعلاقمند است در پشت میز کنفرانسی ،برای مذاکره در اطراف مسائل جهانی، باهرکسی‌که آماده مذاکره باشد شرافتمندانه‌وبا ایمان وعقیده نیکو قرار گیرد.

پرزیدنت آیزنهاور موافقت‌خود رامجددا با ملاقات های مکرر بین روسای دول ابراز داشت. رئیس جمهوری امریکا کشورهای شوروی وچین کمونیست را متهم ساخت‌که تظاهرات توکیو رابراه انداخته و مانع مسافرت وی به ژاپن شدند.

حاضر به استقبال بود

وی افزود علی‌رغم یك اقلیت جنجال طلب وماجراجو من اطمینان یافتم که اکثریت ملت ژاپن‌علاقمند بود که از من بعنوان نماینده‌دولتی که مایل است باآنها همکاری و مناسبات حسنه داشته باشداستقبال کند. آیزنهاور ضمن اظهارتاسف از لغو مسافرتش به ژاپن نتایج مفید وپرارزش این مسافرت رادر خاور دور مطرح کرد.

پرزیدنت آیزنهاور ملت‌آمریکا رااز تغییر کنونی سیاست اینکشور درزمینه مناسبات خارجی ویاسستی دراجرای‌برنامه‌های همکاری‌باموافقین خود برحذر داشت. آیزنهاور گفت **این همان چیزی است که کمونیست ها طالب آنند.**

پیروزی جهان آزاد

رئیس جمهور امریکا گفت‌مناسبات امریکا بافیلیپین ـفرمز ـ کره و اکیناوا براثر این سفر تقویت گردید. وی گفت تصویب اخیر قرارداد همکاری وکمك متقابل بین امریکا وژاپن نشان پیروزی‌بزرگی برای جهان آزاد است زیرا این امر شکست‌بزرگی‌جهت کمونیست ها محسوب میگردد.

آیزنهاور افزود در این‌مسافرت اهالی کشورهائی که من ازآنجا دیدن کردم امکان یافتند که یك بار دیگروفاداری‌وعلاقه زائدالوصف خودرا نسبت به ملت‌امریکا نشان دهند.

دیگر سفر نمیکند

رئیس جمهور آمریکا تائیدنمود که‌تاپایان دوره سیاست جمهوری به‌خارج مسافرت نخواهد کرد ولی چنانچه وضع یاموقعیت پیش‌بینی نشده‌ای پیش آید مجددا حاضربه مسافرت خواهد بود. آیزنهاورافزود من اعلام میکنم تازمانی که تهدید تسلط کمونیست‌ها برجهان آزاد سنگینی میکند، رئیس جمهورجدید متوجه خواهد شد که دیدارها ی متقابل روسای دول ارزش بسیاری داشته وبه همبستگی جهان آزاد کمك خواهد کرد.

شکست کنفرانس خلع‌سلاح

پرزیدنت آیزنهاور به موضوع شکست کنفرانس خلع سلاح‌اشاره کرده وگفت تصمیم بلوك شوروی درمورد ترك کنفرانس خلع سلاح ژنو نشان میدهد که دولت شوروی مایل است ازهرگونه مذاکره‌جدی وقاطع در اطراف مسئله خلع‌سلاح وکنترل احتراز جوید. وی تاکید نمود که تصمیم هیئت نمایندگی کشورهای کمونیست تاسف آور است وامید ملل جهان را که‌بخاطر حفظ صلح در جستجوی راهی برای خلع سلاح وکنترل آن هستند به صفر رسانده ،ولی از طرفی تصمیم دول کمونیست جهان کوچکترین تردید رادرمورد صمیمیت بلوك‌شرق وشوروی ازبین برد ونشان داد که شوروی هرگز صمیمانه طالب حل مسئله خلع سلاح نبوده است.

تقویت نیروها

پرزیدنت آیزنهاور افزود دراین موقع که‌نمایندگان بلوك شرق کنفرانس خلع سلاح ژنو را ترك میکنند ما باز دیگر تائید میکنیم که تا حصول توافقی در مورد یك خلع سلاح متقابل اولین وظیفه ما اینست که سیستم دفاعی مقتدر و مدرن خویش راتقویت کنیم.

مسافرت سران دول

پرزیدنت آیزنهاور یك‌بار دیگر ضمن نطق خود به مسافرت سران دول جهان آزاد بخارج‌اشاره‌کرده وگفت بنظر میرسد کمونیست ها باین نتیجه رسیده‌اند که‌این‌دیدارها ارزش بسیار مثبتی برای جهان‌آزاد دارد بدینجهت است که امپریالیسم کمونیست در صدد ممانعت از آن برآمده است.

آیزنهاور ضمن اشاره به لغو مسافرتش به شوروی گفت ماه گذشته در پاریس کمونیست ها برای لغو مسافرت من به شوروی مسئله عذرخواهی را عنوان کردند درصورتیکه کافی بود بمن بگویند برای چنین مسافرتی فعلا موقعیت مناسب نیست.

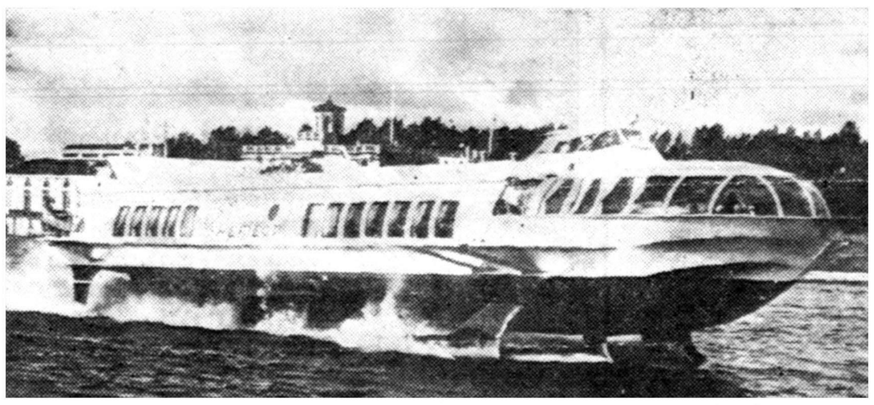

قایق روسی «متئور» که مخصوص حرکت در رودخانه ساخته شده توانست فاصله ۶۵۰ میل بین «گورکی» و «ولگا»را از طریق رود«مسکوا» ظرف ۱۳ ساعت و۴۰دقیقه طی کرده‌وبدین ترتیب‌بالاترین رکورد سرعت قایقرانی را بدست آورد .

کنفرانس قطع آزمایشهای اتمی‌نیز منحل میشود؟

ژنو ـ ۲۷ژوئن ـآسوشیتدپرس‌ـ سیمون تساراپکین نماینده شوروی در جلسه دویست و بیستم‌کنفرانس قطع آزمایشهای‌اتمی ژنوبدون‌آنکه به قطع مذاکرات خلع سلاح ژنو اشاره کند ، گفت‌اگر درمذاکرات اتمی پیشرفت جدی مشاهده نشود کنفرانس اتمی را ترك خواهد گفت .

وی گفت مسئولیت‌تعطیل‌کاراین کنفرانس منحصرا برعهده دول غرب‌خواهدبود .چه آنهانخواسته‌اند طرحهای روشن و صریحی را در کنفرانس مطرح‌و مبنای صحیحی برای قرارداد قطع آزمایشهای اتمی عرضه دارند .

باید دانست‌که در مذاکرات‌اتمی در همه زمینه هامیان طرفین توافق شده فقطدرمسئله آزمایش‌های‌اتمی زیر زمینی چون غرب معتقد است که وسیله کشف و تشخیص آنها موجود نیست ، هنوز توافقی نشده و بحث ادامه دارد

خانه کیشی محاصره شد

توکیو ـ۲۸ ژوئن ـ یونایتدپرس‌ـ هزاران تن از دانشجویان منتسب باتحادیه افراطی زنگاکورن درحالیکه امتناع‌کیشی از اعلام استعفا بشدت آنها را غضبناك کرده و به‌هیجان آورده بود امروز تظاهرات وسیعی علیه دولت ترتیب دادند .

پس از آنکه‌در مورد تعیین‌جانشین کیشی توافق نشد، تظاهرات بشدت آغاز گردید . بلافاصله پلیس‌توکیو اقامتگاه نخست وزیر و مجلس ژاپن رامحاصره‌کرد.

جمعیت ضمن پافشاری برای اعلام استعفای کیشی باتعیین ایکدا وزیر بازرگانی بعنوان نخست وزیر جدید مخالفت میکرد .

پیامهای خروشچف بسران غرب

لندن ـ۲۷ ژوئن ـ آسوشیتد پرس ـ خروشچف امروز نامه‌هائی جهت سران دول غرب فرستاد وعلت تصمیم ناگهانی شوروی را به تعطیل کنفرانس ژنو واحالة امر خلع سلاح‌به مجمع عمومی سازمان ملل متحد برای آیزنهاور و دوگل و مك‌میلان تشریح‌نمود .

خروشچف دول غرب را متهم ساخت که در امر خلع سلاح حسن نیت ندارند و نمیخواهند سلاحها تقلیل یافته نابود شود .

پیام بآیزنهاور

مسکو ـ۲۷ ژوئن ـیونایتدپرس‌ـ خروشچف‌طی پیامی که برای‌آیزنهاور رئیس جمهوری آمریکا ارسال‌داشته میگوید شوروی‌تصمیم گرفت‌مذاکرات خلع‌سلاح ژنو را تعطیل‌کند زیرا دول غربی که بوسیله آمریکا رهبری میشوند آشکارا عملیاتی میکنند که مذاکرات را به بن بست بکشانند

خروشچف طرحخلع سلاح غرب را در این نامه«قانونی ساختن‌جاسوسی نظامی»میناماد .

خروشچف مینویسد :

«بعضی از افراد در ایالات متحده آمریکا میخواهند ، طرح‌نظارت‌بدون خلع‌سلاح را وسیلهٔ اضافی برای ادامهٔ جاسوسی هوائی در سایرکشور ها قرا ردهند .

خروشچف دراین نامه به حادثه هواپیمای «یو-۲» آمریکا نیز اشاره کرده میگوید آمریکا اعزام اینگونه هواپیماهاو وسایل‌جاسوسی‌را«سیاست ملی» خود اعلام کرده‌است .

«آمریکا و متفقین او» بقول خروشچف «نشان داده‌اند که‌مایل نیستند مذاکرات ژنو از بن بست خارج شود» .

خروشچف مینویسد آمریکا در کنفرانس سران در پاریس نشان داد که نمیخواهد میان شرق و غرب در امر خلع سلاح توافق بعمل آید و از اینرو ادامه کار کنفرانس خلع سلاح ژنو با توجه به نیت غرب در حفظ بن بست جز اغفال مردم دنیا فایده‌ای نداشت . لذا شوروی که نمیتوانست این امر را تحمل کند . موضوع را به مجمع عمومی‌سازمان ملل متحد میکشاند .

پیام‌بمك میلان

لندن ـ ۲۷ ژوئن ـ آسوشیتدپرس سفیر شوروی در لندن پیامی از خروشچف د رمورد خلع سلاح وقطع مذاکرات ژنو به مك‌میلان تسلیم کرد .

گفته میشود که قبلا نیز میان خروشچف و مك میلان پیامهائی در مورد خلع‌سلاح ردو بدل شده‌بود .

درنامه مك میلان نیز خروشچف باتذکر عدم حسن نیت غرب ازمك میلان خواسته است تا با توجه به «موقعیت خطیر کنونی» طرح خلع سلاح او را که اصول نظریات‌غرب رافیز حاوی است‌مورد بررسی‌جدی قرار دهد .

نامه بدوگل

لندن ـ۲۸ ژوئن ـ یونایتدپرس‌ـ خروشچف در پیامی که جهت دوگل ارسال داشته است میگوید درطرح جدید خلع سلاح خود بخصوص به نظریات دوگل د رمورد تقدم خلع سلاح اتمی و موشکی توجه کرده بود. اما نمایندهٔ فرانسه بجای‌حمایت از پیشنهاد جدید او راه را برای‌کار شکنی نمایندگان دیگر غرب در کنفرانس ژنو هموار میساخت .

بهمین سبب شوروی ناچار شد در قبال روش غرب کنفرانس ژنو را ترك گوید و موضوع رابه سازمان ملل متحد ببرد .

بمخترع لغت همزیستی باید جایزه داد !

اسلو ـ ۲۷ ژوئن ـ خبرگزاری فرانسه ـ پل هانری اسپاك دبیرکل اتحادیه آتلانتیك شمالی در برابر مجمع اتحادیه اتلانتیك در اسلواظهار داشت در حال حاضر خطری بزرگتر از تهدیداتی که یازده سال قبل هنگام امضای قرار داد اتلانتیك شمالی وجود داشت پدید آمده است .

این خطر امروز در زمینه نظامی نیست ، بلکه در زمینه اقتصادی واجتماعی است .

دبیرکل اتحادیه اتلانتیك گفت : برای پیروزی لازم است اتحادیه اتلانتیك از تمام امکانات خوداستفاده کرده و در کادر های خود تجدید نظر کند . **هانری اسپاك اضافه نمود من‌نمیدانم چه کسی لغت همزیستی مسالمت آمیزرا اختراع کرده است ولی مخترع ، لیاقت آنرا دارد که جایزه اول جهان را در زمینه‌تبلیغات برباید .**

ملکه‌های زیبائی

بقیه از صفحه سوم

شهردار نیویورك گفت. شهر ما درمیهمان نوازی شهره جهان‌است شما همیشه همین‌جا بمانید.اقامت شمادر این شهر به روابط مودت آمیز بین ما وکشورهای شما کمك زیادی مینماید. سپس شهردار اصرار کرد که ملکه‌ها بااوعکس بگیرند وآنها ناگزیر تسلیم‌شدند. ضمن این جریانات خبرنگاران نیز بی‌دریی از ملکه‌ها سئوالاتی می‌کردند. مثلا یکی از خبرنگاران‌از «جون‌بوردمن» ملکه زیبائی‌انگلیس پرسید ، که‌آیا درطی اقامت پنج روزه خود باکسی قراری گذاشته است. وی باتاسف جواب داد که پلیس برای‌ما تضییقاتی بوجودآورده وما نمیتوانیم به‌وعده گاه برویم.

آگهی های تسلیت

با نهایت تاثر و تاسف‌مصیبت وارده را بخانواده‌محترم دادستان بویژه به تیمسار سپهبد محوی و سرکار سرهنك اکبر دادستان تسلیت عرض و بقای عمر وسلامتی بازماندگان را از خداوند متعال مسئلت داریم .

سرهنك ستاد حسن رئیسیان ـ سرهنك ستاد اشتری
سرهنك توپخانه علیزاده آ-۱۱۳۶۵

جناب سرهنك دادستان

مصیبت‌وارده را به آن دوست گرام تسلیت عرض‌نموده سعادت و سلامتی آن خاندان جلیل را از خداوند بزرك‌مسئلت دارد **رحیم‌غدیری**

جناب سرهنك ایرج نجد سمیعی ریاست چاپخانه ارتش

از مصیبت وارده بخانواده محترم نجد سمیعی‌بخصوص جنابعالی بی نهایت متاثر . بدینوسیله خود را دراین‌پیش آمد اسف‌آور شریك غم دانسته بقای عمر بازماندگان را ازدرگاه احدیت خواستاریم .

آ-۱۳۰۸۸ **سرهنك‌پور پزشك ـسروان‌مجیدیان**

همقطار گرامی سرکار سرهنك اکبر دادستان

افسران و درجه داران و افراد تیپ مستقل پیاده‌پهلوی فوت خانم‌نزهت‌الملوك‌دادستان مادر بزرگوارتان را بجنابعالی وکلیه افراد محترم آن خانواده بزرگوار تسلیت عرض نموده صبر جلیل از خداوند متعال برای شما مسئلت دارند .

آ-۱۱۳۵۱ **سرتیپ مین‌باشیان**

درگذشت شادروان بانو دادستان را بخاندان جلیل سلطنت و دادستان و محوی و ضرغامی تسلیت عرض بقای آن خاندان جلیل را از خداوند خواستاریم

آ-۱۱۳۴۷ **دکتر روحی و بانو**

جناب آقای مصطفی شهیدی

مرك نابهنگام و جانگداز برادر فرهنك پرورتان سید مرتضی شهیدی ، مرا چون شما غرق درماتم کرد ضمن عرض تسلیت بقای عمر و سعادت بازماندگان آن فقید سعید مرحوم را خواستارم **کاظم‌ایروانی**

مصیبت وارده را بخانواده محترم انگورانی بخصوص دوست عزیزمان سرکار سروان حسین زند را تسلیت عرض نموده سلامت و بقایای همگی را از خداوند خواهانیم

سروان اتامژور-سروان طباطبائی فتحی ـ ستوان یك اولیائی ـ ستوان یکم سیاکی ـ ستوان دو قزوینی ستوان سوم ارین‌خوی آ-۱۳۱۰۲

مصیبت وارده را بخانواده های‌محترم سهرابی ـمهین‌ـ زرافشان تسلیت عرض می نماید .

آ-۱۱۳۴۱ **ابراهیم کی نوش**

با کمال تاسف و تاثر مصیبت وارده را به تیمسارسرتیپ سیف‌الله خان ضرغامی و بانو محترمه تسلیت عرض مینمایند

سروان جواد شقاقی ـ ستوان ا- ناصر شقاقی

درگذشت شادروان سید محمد حسین سحربینان را بعموم بازماندگان آنمرحوم تسلیت عرض می نمائیم

اخلاقی-اسماعیلی ـ نقی‌زاده ـ محمد علی نقی زاده

با قلبی اندوهناك مصیبت وارده را بخاندان جلیل‌دادستان بخصوص سرورمعظم‌تیمسار سرلشگر دادستان تسلیت‌عرض می نمایم

آ-۱۱۳۲۹ **ستوان کیانفر**

درگذشت مرحوم‌ابراهیم خان امینی حاجی باشی‌را بعموم بازماندگان آنمرحوم‌بخصوص‌آقای ذبیح‌الله امینی حاجی‌باشی تسلیت عرض می نماید .

رضا معماری ـ محمد شهر جردی ـهوشنك وقار ـ حسین‌آبنوسی‌ـ عباس حسینی‌ـ عباسعلی صرافی ـ مهدی فرزدقی‌ـصادق‌قوامی ـ عباس ناظم‌زاده ـشاه‌حسینی ـ جعفر معتمدی ـفضل‌الله بوذری ـقاسم فروتن ـ عباس ضرابی ـ مجتبی نبوی ـتوفیق امامی ـرضامعراجی ـکشاورز ـ واحدی ناصری ـ جعفری‌ـدانشجو‌ـعسگریان‌ـمحمودی ـقائم‌مقامی اعتمادی آ-۱۱۳۱۳

تیمسار سرتیپ ضرغامی فرماندهی مرکز پیاده

مصیبت وارده را از طرف خود و کلیه پزشکان‌وکارمندان بهداری پادگان سلطنت آباد تسلیت عرض می کنم

آ-ه۱۱۳ **سرگرد دکتر روحی**

از روز جمعه ۱۷ تیرماه افتتاح

تراس امپایر

بافیلم بزرك ـ سینماسکوپ ـ رنگی‌ـ دوبله بفارسی

فاتح ژاپن

یك امریکائی درژاپن

مؤسسه مطالعات وتحقیقات اجتماعی دانشکده ادبیات دانشجو میپذیرد

دراجرای ماده دوم اساسنامه موسسه‌مطالعات و تحقیقات اجتماعی و بمنظور تعلیم نظری و علمی علوم اجتماعی بدین‌وسیله باطلاع علاقمندان و داوطلبان میرساند .

۱ـفعالیت آموزشی موسسه مزبور دردوره تکمیلی اختصاص بکسانی دارد ،که‌دارای‌گواهی‌ـ نامه کامل متوسطه (ادبی . طبیعی .ریاضی) می‌باشند ومایلند در قلمرو علوم اجتماعی بتکمیل مطالعات نظری و علمی خود بپردازند .

مدت تحصیل دراین دوره دوسال تحصیلی است ودانشجو از طریق مسابقه پذیرفته میشود .

۲ـمواد و ساعات دروس این دوره درمحل دانشکده ادبیات .ساختمان شماره۲(جنب‌بهارستان) اعلان شده وداوطلبان میتوانند برای کسب‌اطلاعات بیشتری بدفتر دانشکده مراجعه‌نمایند .

۳ـاز داوطلبان امتحان زبان فارسی وزبان‌خارجه و تاریخ تمدن و فرهنك ایران در حدود شش سال متوسطه بعمل خواهدآمد .

٤ـمدارك ثبت نام برای داوطلبان دوره تکمیلی

الف ـ عین دیپلم شش ساله متوسطه‌ادبی، طبیعی .ریاضی ویاجواز قبولی خرداد ویاشهریور ۳۹ویابرك ارزش تحصیلی از اداره امتحانات وزارت فرهنك

ب‌ـتنظیم تقاضی نامه چاپی

ج‌ـبرك حسابداری

نام نویسی از داوطلبان از روز شنبه نهم مهرماه ۳۹ تاروز پنج‌شنبه چهاردهم مهرماه از ساعت ۵تا۷ بعدازظهر در محل دانشکده ادبیات ساختمان شماره ۲ (جنب بهارستان) انجام‌میشود ثبت نام بوکالت از طرف دیگری ممنوع است.

۵ـ امتحان ورودی روز یکشنبه هفدهم مهرماه ۳۹ ساعت ۸ر۵ صبح درمحل دانشکده ادبیات ساختمان شماره ۲ (جنب بهارستان)انجام خواهد شد .

۶ـدانشکده برای داوطلبانی که درامتحانات ورودی پذیرفته میشوند و دردوره تکمیلی موسسه مطالعات وتحقیقات اجتماعی ثبت نام می‌نمایند از نظر نظام‌وظیفه طبق‌مقررات‌دانشکده‌اقدام‌خواهدنمود.

آ-۱۳۰۹۸ ۱ـ۲ **رئیس اداره دفتر دانشکده ادبیات ـدکتر حقوقی**

برای اطلاع داوطلبان ورود بدوره دکتری تاریخ وجغرافیا

بدین‌وسیله باطلاع داوطلبان‌ورود بدوره دکتری تاریخ و جغرافیای دانشکده ادبیات میرساند که لیسانسیه های تاریخ میتوانندفقط در امتحان ورودی دوره دکتری تاریخ‌و لیسانسیه های جغرافیا میتوانند فقط در امتحان ورودی دوره دکتری جغرافیا و لیسانسیه های تاریخ و جغرافیا میتوانند در امتحان ورودی هریك از دوره های دکتری تاریخ یاجغرافیا ثبت نام نموده شرکت نمایند . آ-۱۳۰۹۶ ۱ـ۲ **رئیس اداره دفتر دانشکده ادبیات ـ دکتر حقوقی**

سمبل زندگانی بهتر

لوازم خانگی فوجی الکتریك رؤیائی است

ازیك زندگی راحت ومدرن بااستفاده ازرادیو ترانزیستوری‌ـ باطری خشك وآب میوه گیری برقی فوجی الکتریك بهره‌مند شوید.

و

فوجی الکتریك سازنده وسائل خانگی بهتر برای خدمت مؤثرتراست.

رادیوترانزیستوری‌فوجی — باطری‌فوجی — آب‌میوه‌گیری‌فوجی

FUJI ELECTRIC MANUFACTURING CO., LTD. (FUJI DENKI SEIZO K.K.)

تلگرافی : DENKIFUJI TOKYO

آدرس: 6, 2-chome, Marunouchi, Chiyoda-ku, Tokyo, Japan

خاطرات ایدن

ترجمه : غلامحسین صالحیار

-۱۳۰-

پس از آنکه بمباران های هوائی پیروزمندانه نیروی هوائی مصر را منهدم کرد ، چتربازان صبحگاه‌روزپنجم نوامبر ۱۹۵۶ در«پورت‌سعید» فرود آمدند .

صبح روز بعد نیروهای ضربه که از پایگاه «مالت» بحرکت درآمده بودند ،به‌آنها ملحق شدند .

باتاریکی شامگاه روز ۶نوامبر شش مرکز مقاومت دربرت‌سعید درهم‌شکسته شد و نیروهای‌انگلیسی به «الکاپ» در ۲۳ میلی جنوب جاده‌ای که به «اسمعیلیه» منتهی میشد رسیدند .

ژنرال «کیتلی» (فرمانده کل نیروهای متحد) پیش‌بینی کرده بود که تاروز ۸نوامبر «اسمعیلیه» وچهار روز بعد یعنی ار تاریخ ۱۴ نوامبر سوئز را تصرف خواهد کرد .

(ژنرال کیتلی در گزارش خود تاریخ تصرف کانال سوئز را روز ۱۱ نوامبر تعیین کرد) .ژنرال در گزارش خود خاطرنشان میساخت: .

« با این ترتیب تمامی عملیات ما از آغاز حملات هوائی مجموعا ۱۴ روز طول خواهد کشید.»

جنك بین اسرائیل و مصر در تاریخ ششم نوامبر خاتمه یافت و از اینرو نقشه ماتکمیل نشد . هیچ کشور عربی دیگری داخل در عملیات نشدوسازمان ملل‌متحد تقلاکرد نیروئی برای استقرار در مناطق نبرد فراهم آورد .دخالت ما هردوی این تصمیمات را تکمیل کرده بود .

ساعت ۵ بعد از ظهر روز ششم نوامبر به فرمانده کل نیرو های متحد (انگلیس‌و فرانسه) دستور داده شد که از نیمه شب مقررات آتش‌بس را بمرحله اجرا گذارد .

موشك مسکو

چگونگی اتخاذ تصمیم مهم و قاطع آتش‌بس را از طریق مسیر حوادثی که‌درلندن‌ذروی‌میداد ملاحظه‌خواهیم کرد .

سرانسر روز پنجم نوامبر ما تحت‌فشار مداومی قرار داشتیم تا فرماندهی سازمان ملل متحد را در منطقه نبرد ، در صورتیکه با شرایط ما برای آتش‌بس مطابقت داشته باشد، بپذیریم. در حالیکه چنین امری عملی نبود. یك فرمانده بدون سرباز نمی‌تواند خلاء را پرکند .

طی همان شب نامه مارشال بولگانین رسید . قبل ا زاینکه این‌نامه‌بمن برسد مفاد آن فاش شده ولحن آن عکس العملی ازترس ووحشت دربعضی از جراید بوجود آورده بود .

نخست‌وزیر شوروی اعلام میکرد که جنك در مصر ممکن است منجر به جنك سوم جهانی شود . او تهدیدکرده بودکه‌امکان‌داردروسیه‌متوسل به زورشود وسئوال مینمود :

«اگر بریتانیا مورد حمله کشور نیرومندتری قرار گیرد که انواع سلاحهای مخرب مدرن را در اختیار داشته باشد ، خود را در چگونه وضعی خواهد یافت ؟ واکنون کشور هائی وجود دارند که لازم نمی‌بینند نیروهای دریائی و هوائی به سواحل انگلستان اعزام دارند ، بلکه برای آنها امکان پذیر است که به‌طرق دیگر ، مثلا استفاده از تکنیك موشکی متوسل‌شوند.

ما تصمیم راسخ داریم برای درهم شکستن تجاوز به‌زور متوسل شویم و صلح را در مشرق مستقر نمائیم.

امیدواریم که شما دوراندیشی نشان داده و از این اشاره نتیجه‌گیری لازم را بکنید.»

مانتایج دیگری از این نامه‌گرفتیم . طی چهار روز اول شوروی ها هم در سازمان ملل‌متحدوهم در اعلامیه های خودکه بوسیله بی‌سیم‌میفرستادند کاملا ساکت وبدون عکس‌العمل باقی مانده بودند .

اولین مداخله آنها در شورای امنیت سازما تملل متحد بسیار ملایم‌تر از رویه دولت آمریکا بود،و آنها مانند قطعنامه آقای هنری کابوت لاج‌نماینده آمریکا مارا محکوم کردند.

تبلیغات آنها فقط وقتی آغاز شد که چند روز از روشن شدن رویه آمریکا میگذشت ، یعنی فهمیدند که دولت ایالات متحده‌درسازمان‌ملل رهبری‌جریان‌راعلیه‌ما دردست دارد .

(ناتمام)

درطوفان دهشتناك فیلیپین صدها نفر کشته و ناپدید شدند

مانیل -۲۷ ژوئن -آسوشیتدپرس- طوفان شدید وبارانهای سیل آسا درشمال فیلیپین فاجعه تازه‌ای‌بوجود آورد.

گزارشهای رسیده حاکی ازآن است که دراین حادثه اسفناك ۱۱۶ نفر حداقل کشته‌وصدها نفرمجروح شده‌اند . خسارات مالی بمیلیونها دلار سر میزند.

خبرگزاری فیلیپین گزارش‌می‌دهد که تنها درایالت «آلبی»هفتاد نفر مقتول شده‌اند واز این رو احتمال توسعه دامنه تلفات زیاد است سرعت طوفان در آغاز شروع آن ساعتی ۲۳۰ کیلومتر بوده‌است هنوز طوفان ادامه دارد وبه وارد آوردن خسارات خود در استانهائی که‌در مسیر آن قرار گرفته اند، ادامه میدهد .شدت طوفان درایالت «آلبی» که ظاهرا مرکز اصلی حادثه است چنان بود که یك کشتی بزرك تجارتی ایتالیا را غرق کرد.

سیل عظیم

درمانیل پایتخت فیلیپین ۳۰ نفر ماهیگیر باکرجی های خودناپدید شده‌اند . از ۱۶ نفر ماهیگیر دیگر درایالت «لوزدن» نیز خبری دردست نیست.

براثر طوفان امروز ادارات‌دولتی بکلی تعطیل شد وکارگران مناطق طوفان زده نیز قادر به ادامه کار نگردیدند.

بارانهای سیل آسائی که‌بدنبال طوفان نازل شد سیل عظیمی در بسیاری از شهرهابراه‌انداخته است

مشکل تعیین جانشین کیشی

توکیو -۷ ۲ژوئن - رویتر - زعیران حزب لیبرال که دولت ژاپن را در دست دارد امروز نتوانستند برسر تعیین جانشین، کیشی توافق کنند. جلسه‌ای مرکب از هشت نفر سران درجه ۱اول این حزب که بین آنها سه نفر کاندیدای اصلی‌نخست وزیری نیز وجود داشتند پس از مذاکرات مفصل بدون نتیجه تعطیل شد. پس از آن یك جلسه ۵ نفری بدون حضور سه نفر کاندیدا که عبارت از «ایکدا» وزیر صنایع و بازرگانی‌بین‌المللی«میتسی‌جیروایشی» رئیس هیئت اجرائیه حزب وبامبوکو «اوهونو» معاون رئیس حزب میباشند، تشکیل شد ولی از این جلسه نیز نتیجه‌ای عاید نگردید .

اکنون تقریبا یك سه دستگی در حزب لیبرال پدید آمده است در راس دسته اول خود کیشی قرار دارد دسته دوم «اوهونو» رهبری میکند و بالاخره دسته سوم متمایل به«ایکدا» وزیر بازرگانی است قرار است فردا کیشی واوهونوبایکدیگر تماس‌گرفته ترتیباتی‌بدهند که‌شاید‌بخاطر تضعیف موقعیت «ایکدا» بایکدیگر کنار آیند .

همزیستی مسالمت‌آمیز

تکمیل وتوسعه تئوریهای لنینی است

ورشو -۲۷ ژوئن -یونایتدپرس- روزنامه «تریبونالودا» ارگان حزب کمونیست لهستان درشماره امروز خود از نظریات خروشچف درباره همزیستی مسالمت‌آمیز با لحن ملایمی پشتیبانی کرده است.

این روزنامه‌مینویسد که‌شوروی پاسخ منطقی ومحکمی به مسئله روابط آینده‌کمونیسم‌وسرمایه‌داری داده است. همزیستی سیستم های مختلف اجتماعی اکنون، هم لازم است وهم امکان آن وجود دارد. شوروی بااعلام نظریه همزیستی مسالمت‌آمیزوجانبداری از آن‌مفهوم تئوری لنینی رادر مورد روابط بین‌المللی بخوبی درك کرده وبا طرح نظریه همزیستی، علیرغم وجود امپریالیسم به تخفیف‌وخامت اوضاع جهان کمك فراوان نموده است. شوروی بطرزی خلاق تئوری های ،لنینی راتوسعه داده وتکمیل میکند.

شرایط خروشچف برای تشکیل کنفرانس سران تغییر نکرده‌است

اسلو - ۲۷ ژوئن - خبرگزاری فرانسه - آناستاس میکویان معاون اول‌نخست وزیرشوروی ضمن‌مصاحبه باروزنامه آفتن پشت چاپ نروژ خاطر نشان ساخته که وی شروع مجدد مذاکرات با غرب را مناسب میداند . وی اضافه کرد که روش امریکا در مورد مذاکرات جدید روشن نیست واضافه کرد کریستیان هرتر وزیر امور خارجه امریکا در برابر یك کمیسیون مجلس سنای امریکا با شروع مذاکرات از راه دیپلماسی مطالب موافقی ایراد نموده است در حالیکه بنظر میرسد پرزیدنت‌ایزنهاور ترجیح میدهد مذاکراتی صورت نگیرد

مشابه نظر خروشچف

میکویان پس از ذکر اینکه نقطه نظر وی در مورد مذاکرات مشابه نقطه نظر نیکیتا خروشچف است گفت ما تصور میکنیم که مذاکرات از راه دیپلماسی غیر ممکن است زیرا سفرا کاری نمیکنند جز آنکه منتظر اخذ دستور از دول خود باشند .

میکویان سپس به تشکیل مجدد کنفرانس اشاره کرده و گفت شرایط تشکیل مجددا کنفرانس سران راتغییر نخواهد داد میکویان سپس اضافه کرد آیا عقید دارید شوروی باید برای پرواز های جاسوسی از امریکا معذرت بخواهد ؟

معاون اول نخست وزیر شوروی در خاتمه به مخبر روزنامه آفتن‌پست اظهار داشت چنانچه امریکائیها ابتدا معذرت نخواهند چگونه میتوان‌انتظار داشت محیط مساعدی بوجود آید.

دنبال حلقه نامزدی میگردد!

نیویورك -۲۷ژوئن - یونایتدپرس- «جون‌کورتین» جوان ۲۵ساله ازاهالی نیویورك دیشب بانامزد ۲۱ ساله‌خود بتاتریس‌مك‌کارتی‌اختلاف پیدا کرد وکاراختلاف تاآنجا که‌عصبانیت جون کورتین به‌نهایت‌شدت رسید، موقعی که‌دونفری در تاکسی نشسته واز یکی‌از خیابانهای‌شهر عبورمیکردند، کورتین که‌بسیار عصبانی‌شده‌بود. ناگهان‌دست‌نامزد خود راگرفته حلقه‌نامزدی‌را بیرون کشید وازپنجره تاکسی به‌بیرون‌پرتاب کرد .

امروز تمام‌اهالی آن خیابان جون‌کورتین‌را میدیدند که‌دولاشده ومسیر تاکسی رابدقت جستجومیکند. درپاسخ‌این سئوال که«دنبال‌چه میگردی»؟ کورتین میگفت حلقه نامزدی راجستجو میکنم!

ایزنهاور مسئول همه مصائب‌جهان‌نیست

واشنگتن- ۲۷ ژوئن- یونایتدپرس «الکساندر وایلی» سناتور مقتدر جمهوریخواه اظهار داشت که‌بسیار غیر منطقی ومضحك است اگرگناه تمام ناراحتی هائی راکه در جهان روی میدهد بگردن آیزنهاور و سیاست خارجی اوبیندازیم . ما مسئول آفرینش جهان نیستیم که هر ناراحتی درجهان بوجود آمد،ما را مقصر بشمارند.

ابطال سفر آیزنهاور به ژاپن دوعلت داشت . نخست تحریك کمونیسم بین‌المللی در ژاپن و دیگر خطاهای دولت کیشی.

بهرحال خواه این دلایل درست وخواه غلط باشد باید اذعان کرد که امریکا مسئول نیست.

قاهره به ملك حسین پاسخ داد

بیروت -۲۷ ژوئن -خبرگزاری فرانسه - روزنامه الجمهوریه چاپ قاهره درشماره امروز خود تحت‌عنوان «مسئله خیانت» به‌اعراب آزادحمله میکند «مقاله‌ای درباره ملك حسین درج کرده‌است همچنین روزنامه‌الاخبار بشدت وباکلمات توهین‌آمیزی به‌نطق ملك‌حسین و مجالی نخست‌وزیر اردن که‌از رادیو عمان ایراد شد ، پاسخ داده است .

پادشاه و رئیس دولت اردن درنطق خود به‌اتهامات و تهدیداتی که‌جمال‌عبدالناصر ضمن بیانات اخیرخود در اسکندریه به‌اردن وارد ساخت ،پاسخ داد. روزنامه الجمهوریه مینویسد تعجب‌آور نیست اگرملك حسین به اعراب آزاد حمله کند، زیرا مگرپدر بزرك او امیرعبدالله نبود که‌سرزمین اعراب رابه صهیونیست‌ها فروخت وبه تشکیل دولت اسرائیل کمك کرد ؟

فقط هواپیمای جت را دوست دارد!

لندن -۲۷ ژوئن -مقامات رسمی فرودگاه‌لندن‌امروز اعتراف کردند که روباه مرموزی آنها راعاجز کرده‌است این روباه که‌اکنون تمام کسانیکه‌با فرودگاه لندن سر و کار دارند باحوالش معرفت‌پیدا کرده‌اند، درمیان بوته‌های اطراف فرودگاه کمین میکند وبمحض اینکه‌یك هواپیمای جت‌روی باند می‌نشیند بسرعت آنرادنبال‌میکند تابلکه موفق بشکار حیوانی که‌ازنظر اوبسیار عجیب می‌آید گردد. آنچه جالب توجه است‌علاقه‌روباه به‌هواپیما های جت‌است وبه سایر انواع هواپیما کاری ندارد .

آئینه تاکسی

از صبح جمعه ۱۷ تیرماه در

سینما ایران

سینما دیانا

وسالن باشکوه تابستانی

سینما تهران

آ- ۱۳۰۶۲

راستی چرا بفکر عمران اراضی بایر خود نیستید ؟

یقینا درجستجوی یك راه ساده‌که شمارا زودتر به‌مقصود برساند میباشید پس ما شمارا به

شرکت‌سهامی ساختمانی سهندشت

که اولین‌و کاملترین شرکتهای مقاطعه کاری‌است معرفی‌میکنیم زیرا تراکتورهای غول‌آسای‌این‌شرکت دراسرع وقت‌هرگونه‌زمین ناهموار را تسطیح‌وبرای انواع‌عملیات کشاورزی‌وساختمانی‌آماده‌میسازد.

شرکت‌ساختمانی سهندشت‌خیابان شاهرضا مقابل‌ویلا تلفن ۶۴۳۳۲-۶۴۸۳

آ- ۱۳۰۲۲ آگهی‌مودت

اطلاعات اقتصادی

در دبیرخانه شورایعالی اقتصاد

علل ترقی قیمت‌ها مورد مطالعه قرار گرفته است

ترقی قیمتها تنها بعلت کمی تولید وافزایش قوه خرید مردم نیست

نتایج بررسی‌های دبیرخانه شورایعالی اقتصادی بصورت گزارشی درجلسه شورایعالی مطرح وسپس تسلیم دولت میشود

خبرنگار ما اطلاع میدهد که چندی است دبیر خانه شورایعالی اقتصاد مطالعات وسیعی پیرامون قیمت ها و علل واقعی ترقی آن آغاز کرده‌است و ماموران دبیر خانه شورا با مراجعه به میدان عمده فروشی کالا های کشاورزی و مغازه ها و دکاکین اطلاعات لازم را جمع آوری میکنند اصولا این فکر در دبیر خانه شورا وجود داردکه ترقی قیمت ها تنها علت کمی تولید و افزایش قوه خرید مردم نیست و علاوه‌برآن‌علل‌دیگری‌نیزوجود دارد که بایستی در اطراف آن مطالعه شده و برای بر طرف ساختن آن اقدام شود. در حال حاضر تفاوت قیمت کالائیکه تولید کننده میفروشد با کالائیکه بدست مصرف‌کننده میرسد خیلی زیاد است و از آن گذشته بهای کالا ها بخصوص محصولات کشاورزی درنقاط مختلف شهر نرخ های متفاوت دارد.

عوامل و واسطه هائی که بین‌تولید کننده و مصرف کننده قرار دارند بدو دسته قابل تقسیم هستند یک دسته آنهائی هستند که کالا بوسیله آنها از مراکز تولید به مراکز مصرف میرسد و در شهر توزیع گردیده و در دسترس مصرف کننده قرار می گیرد وجود این واسطه ها لازم است و هر یك در ازای خدماتی که انجام میدهند مبلغی بر بهای واحد کالا می افزایند .

دسته دوم آنهائی هستند که دراین میان هیچ نقشی ندارند و هیچ عمل مفیدی در تکثیر تولید یا تسریع توزیع کالا انجام نمی دهند و بدون انجام خدمت موثر و مفید منافعی برای خود در نظر گرفته و به بهای کالا اضافه میکنند

همین عوامل دسته دوم هستند که تا اندازه‌ای موجب ازدیاد قیمت کالا ها می شوند و بر طرف ساختن این عوامل موجب تقلیل قیمت ها میشود

اگر اینکار همراه با تعیین نرخ‌های عادلانه و نظارت در اجرای ان باشد میتوان امیدوار بود که از گرانفروشی کالاها بمقدار زیادی کاسته شود.

در بررسی هائیکه دبیر خانه‌شورای عالی اقتصاد انجام میدهد جنبه های اقتصادی امر نیز مورد توجه قرار خواهد گرفت و با تکمیل مطالعات گزارشی تهیه و برای طرح در جلسه شورایعالی اقتصاد آماده خواهدشد.

ممکن است بر اساس این مطالعات تصمیماتی در شورایعالی اقتصاد و سپس در هیئات وزیران گرفته شده و بمرحله اجرا در آید .

استفاده از تجربه‌واعتبار ژاپن‌در امر خانه سازی

دسته‌ای پیشنهاد میکنند که قسمتی‌از سی‌میلیون‌دلار دولت مزبور در بانك ساختمانی مشغول مطالعاتی در امور ساختمانی و مسئله زلزله شد

وام‌ژاپن را باید به‌امر شهرسازی‌وخانه‌سازی‌اختصاص‌داد

در محافل اقتصادی تهران در باره سی میلیون دلار اعتبار ژاپن بایران بحث مفصلی وجود دارد بعضی ها پیش بینی میکنند که این اعتبار صرف امور معادن خواهد شد دسته دیگر معتقدند که سی میلیون دلار صرف سرمایه گذاری در رشته های صنعتی از قبیل ریسندگی و بافندگی قماش ابریشمی و یا بعضی از کالا های صنعتی و الکتریکی خواهد شد دسته سوم معتقدند یکی از کار های ضروری که دولت برای آن باعتبارات فوق العاده احتیاج دارد موضوع‌خانه سازی و شهر سازی است که ژاپن یکی‌از کشور های مجهز و پیش افتاده در این رشته محسوب میشود در حال حاضر دولت برای مسکن برنامه وسیعی دارد که متاسفانه از اعتبار کافی محروم است .

این دسته معتقدند که‌بایداز اعتبار سی میلیون دلار ژاپن و تجربه و تخصص این کشور در خانه سازی استفاده کرد. چندی قبل هیئتی به ریاست مدیر عامل بانك ساختمانی برای مطالعه امور ساختمانی ژاپن بازدید از آن کشور بعمل آورد یکی از نتایج این مطالعه آن شدکه دو نفر از مهندسین متخصص در امور ساختمانی و شهر سازی برای بانك ساختمانی استخدام گردد و همچنین یکی از مهندسین ژاپنی بخرج

امروز خبر نگار ما در مورد‌مطالعات فوق الذکر با آقای مهندس الهی تماس گرفت ومشار الیه‌اظهار داشت ژاپن یکی از کشور های جلو افتاده در امر خانه سازی و شهر سازی است بعدازجنگ‌درژاپن وزارتخانه‌ای بنام «وزارت ساختمان وراه وسوانح» تاسیس شد که تاسال قبل در حدود ٤ میلیون خانه ساخته است .

در شهر ۹ میلیونی توکیو درحدود یك میلیون و هفتصد هزار واحد مسکونی در مساحت ٥٦۹ کیلومتر مربع وجود دارد برنامه خانه سازی در ژاپن سه نوع است یکی خانه‌های جدیدی است که برای مسکن جمعیت فوق العاده زیاد که از دهات به شهرها هجوم میآورند ساخته میشود زیرا در توکیو سالیانه ۳۰۰ هزار نفر بر جمعیت شهر اضافه میشود دیگر تجدید بناهای قدیمی شهر است که ما در تهران نمونه آنرازیاد داریم . این بناها بر اساس اصول بهداشتی ساخته نشده و دولتژاپن دست بعملیات ساختمانی نمی زند بموازات بنای ساختمان جدید خانه بلکه نظارت در اجرای آن مینماید های قدیمی را هم نو میکنند مورد و بشرکت های خصوصی و دولتی سوم خانه هائی است که در اثر اعتباراتی با بهره کم ودر حدود ٥۰ زلزله و سوانح مختلف از بین می در صد سرمایه میدهد . آقای رود ودر وزارتخانه مزبور ۱۵۰۰ مهندس الهی‌گفت : بانك ساختمانی مهندس مشغول مطالعه و فعالیت در حدود امکان از متخصصین ژاپنی میباشند خود وزارتخانه مستقیما در امرخانه سازی‌استفاده نموده‌است

بهبود بازار اصفهان

بازار اصفهان در هفته گذشته بهتراز هفته ماقبل بود . روی مغز بادام تقاضا وجود داشت ولی در آن تغییری حاصل نشددانه‌های روغنی خریدار بیشتر از هفته قبل پیدا کردو بازار آن رضایت‌بخش بود کشیرا هم بازار گرم و بارونقی داشت وسفارش ازخارج زیادتر شد .

ایران دچار کمبود افراد متخصص است

کمبود افراد متخصص درسال جاری ۸۹۵۰۰ نفر است

ایران درسال ۱۳٤۲ احتیاج به ۱۳٦هزار وپانصدنفر کارگر وکارمند متخصص اضافه برتعداد موجود خواهد داشت

گزارش دبیر خانه شورایعالی اقتصاد نشان میدهد که کمبود کارگران و کارمندان و اشخاص تربیت شده برای تصدی مشاغل فنی در سال جاری نسبت بدو سال پیش بمقدار زیادی افزایش یافته است .

کمبود افراد برای تصدی مشاغل تخصصی و فنی (در صنایع) درسال ۳۷ بالغ ۱۲ هزار و پانصد نفر بوده در حالیکه در سال جاری این‌مقدار به۳۹ هزاروپانصد نفر رسیده درسال ۱۳٤۳ بیش‌از ٦۳هزار و ٦۰۰ نفر خواهد شد .

کمبود برای مشاغل مربوط به صنایعی که عمل آن تغییر شکل دادن مواد اولیه است در سال ۳۷ بیش از یازده هزار نفر بوده و در سال جاری ۱٦ هزار نفر و در سال ۱۳٤۲ بیش از ۳٦ هزار و پانصد نفر است .

کمبود افراد برای علوم اجتماعی و مشاغل مربوط به آن که در سال ۳۷ بیش از چهار هزار و چهار صد نفر بود در سال جاری بیش از هفت هزار و ٥۰۰ نفر است و در سال ۱۳٤۲ از یازده هزار و ۳۰۰ نفر تجاوز خواهد کرد .

کمبود افراد متخصص برای مدیریت امور اداری و دفتری و مشاغل مربوط به آن در سال ۳۷ در حدود ۳۳۰۰ نفر بود در سال جاری این تعداد به ٤۸۰۰ نفررسیده و در سال ۱۳٤۲ بیش از ۸٦۰۰نفر خواهد بود .

کمبود افراد تربیت شده برای تصدی مشاغل طبی وبهداشتی در سال ۳۷ در حدود ٥۸۰۰ نفر بوده این تعداد در سال جاری به ۷۳۰۰ نفر رسید و درسال ۱۳٤۲ به۹٦۰۰ نفر خواهد رسید در سایر مشاغل نیز کم و بیش کمبود وجود دارد.

بطور کلی‌مجموع افراد متخصص برای مشاغل گوناگون که‌کشور به آنها احتیاج دارد در سال جاری در در حدود ۸۹٥۰۰ نفر است و در سال ۱۳٤۲ بیش از ۱۳٦ هزار و پانصد نفر خواهد بود .

آمار مزبور نشان میدهد که کاربرای افرادی که دارای اطلاعات و معلومات در رشته های مختلف فنون باشند موجود است و کسانی که در رشته های مختلف‌متخصص شوند میتوانند شغل تخصصی خود را بدست آورند و از طرف دیگر همین آمار بخوبی میرساند که‌در سال های آینده توسعه و تاسیس آموزشگاه های فنی و حرفه‌ای و ایجاد وسایل تحصیلات عالی در رشته های فنی بایدبیش از همه‌مورد توجه قرار بگیرد و اقدام شود .

آذربایجان استعداد صنعتی‌شدن دارد

بیش‌از ۲۱۱ میلیون ریال توسط مردم درکارهای‌صنعتی سرمایه‌گذاری شده است

استان های آذربایجان غربی و شرقی از استان های پر استعداد کشور برای فعالیت های کشاورزی و صنعتی‌محسوب میشود بهمین علت نیز روسای بانك توسعه صنعتی و معدنی برای دادن کمك های مالی و فنی‌خود قبلازاستان های دیگراین استان ۱۰ انتخاب نمودند .

بطوریکه قبلااطلاع‌دادیم روسای‌بانك مزبور بعد از مذاکره با روسای موسسات بازرگانی و صنعتی استان مزبور در تبریز دریافتند که دراین استان آنطور که باید فعالیت‌صنعتی نشده و دراین‌راه میزان لازم‌سرمایه گذاری انجام نگرفته است .

بررسی هائیکه شده نشان داده که مردم این دو استان بعلت اغتشاشات و نا امنی های گوناگون که طی سال های متمادی دیده‌اند اصولا یك فکر احتیاط . دور - اندیشی در همه پیدا شده که مانع سرمایه گذاری زیاد در این‌استان بوده است .

طی سال های اخیر که امنیت کامل در این منطقه بر قرار گشته وبه هرج‌ومرج های محلی پایان داده شده است مردم این احتیاط کاری را تا حدود زیادی فراموش کرده‌اند و اکنون‌با اطمینان‌میتوانند درفعالیت های‌صنعتی سرمایه گذاری نمایند .

تشویق ها و کمك هائی که از طریق دادن وام و فراهم ساختن تسهیلات‌بیشتربعمل آیداین‌سرمایه گذاری را تسریع خواهد نمود .

آذربایجان منطقه‌ای است که بیش از همه میتواند صنایع غذائی داشته باشد .

کا خانه های کنسر و گوشت و میوه تهیه مواد غذائی و دامی و تهیه و بسته بندی حشکبار وصنایع دیگر بخوبی در آذربایجان میتواند ایجاد شود .

از هنگامی که وزارت صنایع و معادن شروع به پرداخت‌های وامهای صنعتی نموده بالغ بر ۱۰٦ میلیون ریال وام برای کار های بزرك‌صنعتی و در حدود ۲۸ میلیون ریال وام برای کار های کوچك‌صنعتی درایز دو استان داده شده و در حدود ٥ر۲۱۱ میلیون ریال نیز خود مرده سرمایه گذاری نموده‌اند .

با وام ها و سرمایه گذاری های مزبور هم کنون ۱۸ کارخانه بزرك صنعتی و ۱۱۲ کارخانه کوچك در آذربایجان شرقی وغربی ایجاد یا توسعه داده شده و بهره برداری از آنها نیز آغاز گردیده است .

وجود این کارخانه ها گذشته از اینکه برای عده‌ای کار ایجاد میکند موجبات افزایش در آمد مردم این‌منطقه رانیز فراهم‌مینماید. ولی در هر صورت باید گفت که‌در آذربایجان آن اندازه که منابع طبیعی و نیروی انسانی ناحیه‌مزبور اجازه میدهد سرمایه گذاری نشده است .

شرکتهای

جدیدالتاسیس

* شرکت سهامی آج برای‌تهیه انواع آجر ومصالح ساختمانی وکلیه مشتقات آن باسرمایه شانزده‌میلیون ریال بمدیریت آقایان مهندس محمد مهدی شمشمانی و محمد کاظم صدقی ومهندس رضا وثوق کرایلی تشکیل شد .

* شرکت سهامی واردات دارو بمنظور واردات و پخش‌قبول‌نمایندگی وسایر معاملات ومجاز باسرمایه یك میلیون و هشتصد هزار ریال بمدیریت آقایان ویکتور رابی زادمو حبیب قلیلی وهوشنك برومندتاسیس گردید .

* شرکت صنعتی و تجارتی سینا برای ساختن مصنوعات فولادی وسالنهای فلزی ولوله مرد‌فیل سازی وواردات ماشین آلات صنعتی با سرمایه‌ده میلیون ریال بمدیریت آقایان فریدون فلقلی ومحمد فتحی مهربان فلاحی تشکیل شد .

STRICK & ELLERMAN LINE

خط کشتیرانی استریك و الرمن

حالت کشتیهای استریك والرمن دربنادر ایران — درتاریخ ۲٦ر٦ر۱۹٦۰

نام بندر	نام‌کشتی	تاریخ ورود تقریبی	تاریخ پهلو گرفتن
بندرعباس	سیتی‌اف بریستول	درحدود ۳۰ ژوئن	برای تخلیه به‌بندر میرسد
بوشهر	تانگستان برای بارگیری	درحدود ماه ژوئن	برای بارگیری به‌بندر میرسد
	نگارستان	درحدود ۳۰ ژوئن	برای تخلیه به‌بندر میرسد
	سیتی‌اف استافورد	درحدود ٥ ژوئیه	» » » »
	سیتی‌اف‌لیورپول	درحدود ۱۰ ژوئیه	» » » »
	سیتی‌اف بریستول	درحدود ۲۲ ژوئیه	» » » »
	درینك تونکورت	درحدود ۲ اوت	» » » »
بندر شاهپور	خوزستان	درتاریخ ۲٤ ژوئن	برای تخلیه به‌بندر میرسد
	بلوچستان	درحدود اول ژوئن	» » » »
	سیتی‌اف‌الی	درحدود اول اوت	» » » »
	نگارستان	درحدود ٥ اوت	» » » »
	درینك تونکورت	درحدود ۲٥ اوت	» » » »
	فلورستان	درحدود ۲۸ اوت	» » » »
	ترکستان	-	-
خرمشهر	تانگستان (برای‌بارگیری)	درحدود ماه ژوئیه	برای عدن لیورپول و اون موت و لندن بارگیری میکند .
	تری‌ولاس	درحدود ۲۸ ژوئن	برای تخلیه به‌بندر میرسد
	تانگستان	درحدود ۲۹ ژوئن	» » » »
	نگارستان	درحدود ۲ ژوئیه	» » » »
	سیتی‌اف کلکته	درحدود ۷ ژوئیه	» » » »
	سیتی‌اف استافورد	درحدود ۱۸ ژوئیه	» » » »
	سیتی‌اف‌لیورپول	درحدود ۳۰ ژوئیه	» » » »
	فلورستان	درحدود اول اوت	» » » »
	درینك تونکورت	درحدود ۱۲ اوت	» » » »
	سیتی‌اف بریستول	درحدود ۱۲ اوت	» » » »
	ترکستان	درحدود نیمه اول اوت	» » » »

برای سایر مشخصات بآدرس زیر مراجعه فرمائید

فرانك س استریك و شرکاء (بصره) محدود

دربصره و بغداد و خرمشهر

آ- ۱۰۹۰٤

حفر چاه شماره ٦۰ آغاجاری آغاز شد

درخارك ۱٤۰ خانه کارگری و کارمندی آماده شده‌است

شرکت های عامل نفت اطلاع میدهند که حفر چاه شماره ٦۰ آغاز شده است .

چاه شماره ٥۹ آغا جاری چندی پیش به نفت رسید . در ضمن حفاری چاه شماره ۲۸و۲۹ گچساران در حال پیشرفت است و تعمیرات چاه شماره ۱۲ گچساران نیز آغاز شده است .

قرار است پنج آموزشگاه در آغا جاری و یك آموزشگاه درگچساران و هر آموزشگاه پسرانه یکی در بندر معشور و دیگری در مسجد سلیمان ساخته شود . کار ساختمانی بعضی آموزشگاه ها آغاز شده و بعضی دیگر بزودی آغاز میشود .

ضمنا در جزیره خارك ساختمان ۱۲۰ خانه‌کارگری و ۲۰خانه کارمندی پایان یافته است .

دراجرای برنامه عمرانی پنجساله‌کشور

خبرنگارما اطلاع میدهد که در اجرای برنامه عمرانی سوم بانك توسعه صنعتی ومعدنی ایران نیز باسازمان برنامه همکاری‌خواهدداشت .

قسمتی از برنامه عمرانی سوم شامل فعالیت های صنعتی و معدنی است وبانك توسعه صنعتی ومعدنی نیز کارش دادن کمك های فنی و مالی بموسسات خصوصی جهت این قبیل فعالیت ها می‌باشد و می‌تواندراین امور نقش‌موثری ایفا کند زیرا قسمت اعظم فعالیت های صنعتی برنامه عمرانی سوم قرار است جنبه خصوصی داشته باشد و بدست مردم وباسرمایه‌مردم‌انجام گیرد .

بانك‌توسعه صنعتی و معدنی هم‌اکنون باسازمان برنامه در تنظیم طرح های صنعتی برنامه سوم همکاری نزدیك‌دارد .

بتونیر میلارز

۱۰۰تا۸۰۰لیترموجود تهران اروپ ـ میدان‌فردوسی تلفن ٤۲۲۸۳

۱ـ۱۰ آ ـ ۱۲٤۰۸

هرموریون‌لیمیتد ـ تورنتو ـ کانادا

صاحب اختراع مربوط به «طریقه تهیه جعبه های هرمی شکل مملو از مایع» که درایران تحت شماره ۲٥٥۹ به ثبت‌رسیده‌است بهره‌برداری از اختراع نامبرده را باشخاص ذینفع پیشنهاد می نماید . برای کسب اطلاع بیشتر بدفتر وکالت ر.آقابابیان ـ خیابان نادری کوچه نوبهار مراجعه شود . آ ـ ۱۳۰۳۸

پترولیت‌کورپوریشن لیمیتد ـ میسوری ـ کشورهای متحده آمریکا

صاحب اختراع مربوط به «استریلی الکل قابل استعمال جهت حل امولسیون» که‌در ایران بشماره ۱۷٥۷ به ثبت رسیده بهره برداری از اختراع مزبور را باشخاص ذینفع پیشنهاد می نماید . برای کسب‌اطلاع بیشتر بدفتر وکالت ر. آقابابیان خیابان شاه کوچه نوبهار مراجعه‌شود.

برای حفر چاههای عمیق

باشرایط بسیار سهل

سازمان آبیاری خاوران با دستگاه های مجهز و متخصصین مربوطه بمنظور استفاده از آبهای تحت الارضی در تمام نقاط ایران آماده است شرکت‌خاوران خیابان‌سعدی ساختمان نمازی‌تلفن۳۲۲٦۱

آ ـ ۱۳۰۷۰

آگهی ازدیاد سرمایه شرکت سهامی پلاسکو با سرمایه بیستوپنج میلیون ریال ثبت شماره ۳۸۲٥

برابر نامه مورخه ۲٤ر۲ر۳۹ پیوست صورتجلسه مورخه ۲۲ر۲ر۳۹مجمع فوق العاده صاحبان سهام شرکت سهامی پلاسکو سرمایه شرکت ازمبلغ بیست و پنج میلیون ریال بمبلغ پنجاه میلیون ریال منقسم به‌پنجهزارسهم ده هزار ریالی بی‌نام افزایش یافته افزایش سرمایه برابر نامه مورخه ۲٤ر۲ر۳۹ در تحویل و اختیار اعضاء هیئت مدیره شرکت قرار گرفته است .رئیس‌اداره ثبت‌شرکتها و علائم‌تجارتی‌واختراعات ـ مهدی نراقی

آ ـ ۱۱۲۲۳

آگهی انتخاب اعضاء هیئت مدیره ومدیرعامل وبازرس وتعیین حق‌امضاء درشرکت سهامی پلاسکو با سرمایه پنجاه میلیون‌ریال ثبت شده بشماره ۳۸۲٥

برابر نامه مورخه ۱٦ر۳ر۳۹ پیوست صورتجلسه‌مورخه۲۲ر۲ر۳۹ مجمع عمومی صاحبان سهام شرکت سهامی پلاسکو آقایان داود و حبیب‌الله و صیون القانیان بعضویت هیئت مدیره برای مدت چهار سال انتخاب شده‌اند‌درهمین جلسه‌آقای داود القانیان بسمت رئیس هیئت . و آقای صیون‌القانیان‌مدیرعامل وحبیب‌الله‌القانیان‌بعضویت هیئت مدیره تعیین گردیدند هریك از آقایان مذکور منفردا حق امضاء و مدارك الزام آور را با مهر شرکت دارند ضمنا آقای عطاءالله القانیان بسمت بازرس شرکت برای مدت یکسال انتخاب گردید .

رئیس اداره ثبت شرکت ها و علائم تجارتی واختراعات ـ مهدی نراقی

آگهی دعوت صاحبان سهام

از کلیه آقایان‌صاحبان سهام شرکت سهامی کلار دعوت می شود که در ساعت شش بعداز ظهر روز چهارشنبه ۲۲ تیر ماه ۱۳۳۹ برای‌تشکیل مجمع عمومی سالیانه در محل شرکت خیابان سعدی ساختمان نمازی حضور بهم رسانند .

دستور جلسه

۱ـتصویب ترازنامه سال ۱۳۳۸

۲ـانتخاب هیئت مدیره برای مدت دو سال

۳ـانتخاب بازرسان شرکت برای مدت یکسال

آ ـ ۱۱۲٤۳ **هیئت مدیره شرکت سهامی کلار**

بُهلر

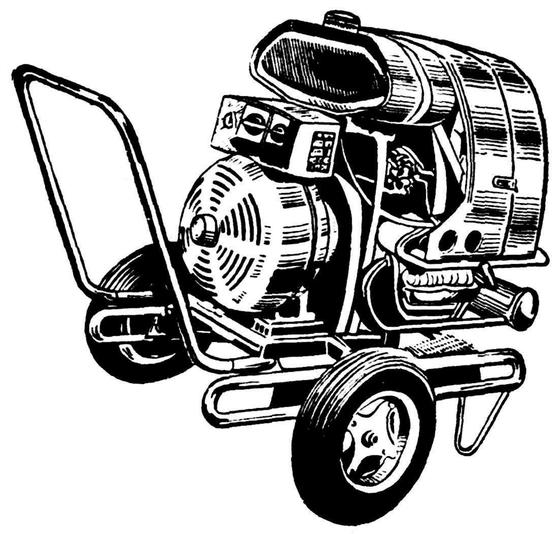

ماشین جوشکاری الکتروبا ۲۵۰ آمپر با موتور فولکس واگن

شرکت سهامی خشکه و فولاد تهران — خیابان خیام ساختمان چهار تلفن ۳ ـ ۲۰۱٥۷۱

BÖHLER

آ ـ ۱۳۰۷۸

اقتصاد

دکتر حسن صدرحاج سید جوادی

دولت و کارمندان

چند روز قبل در روزنامه خواندیم که هیئت دولت تصمیم گرفت از اطفال کارمندان دولت نیز در مدارس شهریه گرفته شود در حالیکه سال قبل آنها از پرداخت شهریه معاف بودند.

اخیرا نیز بدنبال این تصمیم اعلام شده است که «فرزندان کارمندان دولت که حقوق آنان کافی نیست از شهریه معاف می‌باشند و تشخیص عدم بضاعت آنها با کمیسیون مالی انجمن خانه‌ومدرسه است ....!»

اولا حقوق هیچیک از کارمندان دولت کافی نمی باشد و ثانیا هیچ کارمند شرافتمندی حاضر نخواهد بود به کمیسیون مالی انجمن خانه و مدرسه اعلان افلاس بدهد و فرزندخود را سر شکسته و سرافکنده سازد.

اگر کسی احیانا چنان کاری کرد یقین داشته باشید نه فقط محتاج نیست بلکه کلاش است.

یکی از مقامات فرهنگی گفته بود که این تصمیم بسیار بجا بوده است زیرا دلیلی نداشت که اطفال مدیران کل از پرداخت شهریه معاف باشند.

او غافل از این بوده است که اولا از میان ده هاهزار کارمند دولت در تمام کشورصد نفر مدیرکل بیشتر نیست و ثانیا مدیر کل با تمام عناوین و یال و کوپال بیش از هزار و پانصد یا حداکثر دو هزار تومان حقوق ندارد و این درست برابر است با عوایدیک بقال سرگذر.

مگر کارمند دولت چقدر حقوق میگیرد؟

هر چند مدتی موضوع حقوق و مزایای کارمند دولت مطرح میشود وسر وصدای زیادی ایجاد میگردد بوق و کرنا زده میشود که فلان‌اقدام برای افزایش حقوق کارمند بعمل آمده. بعد از چند روز که آبها از آسیاب افتاد معلوم میشود که همه حرف بوده و در مرحله عمل یك پاپاسی هم به حقوق ناچیز کارمند افزوده نشده است.

در مورد مهندسین پس از ماهها صحبت و کشمکش در مجلس سنا و مجلس شورای ملی و بعد از آنهمه سرو صداها و حتی تصویب لایحه افزایش حقوق بالاخره هنوز یك‌شاهی بحقوق آنها اضافه نشده و ممکن است هرگز هم اضافه نشود و بدین ترتیب یك طبقه باسواد و تحصیلکرده ازکار خود مایوس وناامید گردند.

در مورد لیسانسیه ها هم وضع بهتر از این نیست.

تا قبل از فروردین گذشته حقوق اغلب لیسانسیه هاباحساب صدتومان حق لیسانس و غیره سیصد چهارصد تومان بیشتر نبود و لیسانسیه هائی که سالهای بیشتری خدمت کرده بودند بزحمت حقوقشان بنهصد و هشتصد تومان میرسید.

پس از مدتها صحبت و کشمکش و شکایات دستجمعی لیسانسیه‌هاوعده داده شد که بحقوق لیسانسیه‌هادویست تومان اضافه گردد.

ظاهرا دویست تومان اضافه شد و این دویست تومان هر ماه بصورت کمك جنسی پرداخت میگردد ولی در حقیقت دویست تومان اضافه نشد و فقط صد تومان یاقدری بیشتر اضافه گردید چون قبلا هم صد تومان بعنوان حق لیسانس پرداخت میشد. از طرف دیگر این کمك جنسی اشکالاتزیادی تولید کرد.

بعضی ها بمحض دریافت کوپن که دویست تومان ارزش دارد آنرا بمبلغ صدو سی تومان وحداکثر صدوشصت تومان میفروشند و خود را از شر ساعت ها صف بستن و ده کیلو برنج معمولی خریدن راحت‌می‌کنند وبعضی دیگر ساعت ها صف می‌کشند و بالاخره هم اجناس مورد لزوم خود را بدست نمی‌آورند زیرا در آنجاچیزی جزبرنج و روغن و یکی دو قلم جنس دیگر پیدا نمیشود.

د راین میان استادان دانشگاه که گل سر سبد تحصیلکرده ها هستند از همین دویست تومان کمك جنسی هم محرومند زیرا در قوانین مربوطه محلی از اعراب ندارند وحتی‌لیسانسیه هم محسوب نمیشوند.

مدارس اغلب بصورت ملی و نیمه ملی درآمده‌اند واگر یك کارمندفلك زده سه بچه داشته باشد برای نام‌نویسی آنها باید حداکثر هزار و ششصد هفتصد تومان وحداقل‌ششصد تومان بپردازد و معلوم نیست این مبلغ را از کجا باید تامین‌کند.

تازه اگر این مدارس می‌توانست توقعات و انتظارات مشروع اولیای اطفال را تامین نماید حرفی نبود ولی پرداخت مبالغی شهریه برای تحصیل دراطاقهای‌تنك‌وتاریك، کلاسهای بدون معلم ومدرسه های بدون کتابخانه‌و لابراتوار بنظر غیرقابل تحمل می‌آید.

دولت باید بجای اتخاذ اینگونه تصمیمات‌اقداماتی برای تامین رفاه‌آنها بعمل آورد و نسبت به برقراری بیمه، تهیه مسکن، افزایش حقوق و مزایا وسایر احتیاجات و نیازمندیهای آنها اقدامات اساسی مبذول نماید.

کفتگوی هفته

قانون‌سازمان‌بیمه‌های‌اجتماعی کارگران

عده‌ای از کارکنان بیمارستان هانوشته‌اند که‌چندین سال است که ازاجرای قانون‌سازمان بیمه‌های‌اجتماعی کارگران میگذرد و تاحال اقدامی‌برای بیمه کردن کارکنان بیمارستانها و موسسات‌اختصاصی بهداشتی‌که‌همیشه باامراض گوناگون روبرو هستندبعمل نیامده است اینك تقاضادارند این قانون رامانندسایرموسسات اختصاصی هرچه‌زودتر درمورد کارکنان‌بیمارستان هاو موسسات اختصاصی نیز اجرا نمایند.

تهویه ساختمان جدید مجلس

مدیران شرکتهای تکنوفریکو، کولاك، شعله‌خاور، جنرال مکانیك، امریك مینویسند: آیاروا است کاری را که حقا جوانان تحصیل‌کرده ازعهده‌انجام آن برآیند به‌بیگانه واگذارشود اما مدیران شرکتهای فوق‌که تحصیلات خودرا درمراکز علمی آمریکا و اروپا بپایان رسانیده ودر مراجعت بوطن تشکیلات فنی‌مجهزودنیا پسندی‌بوجود آورده‌ایم نمیتوانیم تحمل وباور کنیم که تاسیسات تهویه ساختمان جدید مجلس شورایملی به‌موسسات خارجی واگذارشود درصورتیکه شرکتهای‌ما نمایندگی کمپانیهای بزرك دنیارا که پایه‌گذاران صنعت تهویه دردنیاهستند و سوابق آنها بمراتب از هر کمپانی خارجی بیشتراست دارند.

گذشته‌از این ماحاضریم باشرایطی بسیار مناسب پیشنهاد های خود را تقدیم مجلس شورای ملی کنیم ونیز قول میدهیم که‌کمپانیهای خارجی‌که سمت نمایندگی آنها راداریم از ما ضمانت نمایندحتی‌حاضریم اگرمجلس شورای ملی درراه تهیه‌پروژه این‌کار خرجی یاتعهدی بعهده گرفته باشداز عهده برآئیم وچنانچه کمپانی خارجی بهای کارخودرا باقساط قبول نموده‌ما نیزاقساط طولانی‌تری پیشنهادمینمائیم

آب مصرف یخ‌سازی

آقای عباس محمدی از آبادان می نویسد حال که‌کارخانه‌داران بهر قالب ۱۸کیلوئی یخ دو ریال اضافه کرده‌اند اقلا آنم ارا موظف سازید که از آب آلوده رودخانه بهمن شیر وشط‌العرب که‌آلوده‌بکثافات‌است یخ‌نسازندوآب‌تمیز را تبدیل به یخ کنند که موجب‌بیماری های مسری نشود.

هردوماه یکمرتبه

آقای حسین عبداله زاده ساکن‌کوچه امیر رضوانی در ایستگاه فرودگاه دوشان تپه مینویسد با اینکه ماهیانه ۸۵۰ ریال کرایه اطاق میدهم شب‌که برای رفع خستگی کار روزانه بمنزل می‌آیم باید دعوای بی آبی را باصاحب خانه گوش کنم زیرا هر دو ماه یك مرتبه باید زن‌محل آب میدهند تقاضا میشود برای آب مشروب سکته این محل چاره اندیشی شود.

جرم خریدار ناشناس

از زندان موقت شهربانی زیاد علی فرزند قنبر مینویسد برای امرارمعاش در بازار سید اسمعیل دو عددساعت مردانه را از ناشناسی خریده بدیگری فروختم مدت دو ماه است ماموردین کشف جرائم مرا بعنوان سرقت محبوس ساخته‌اند تقاضا دارم به بیگناهیم رسیدگی شود.

طفل بی‌مادر

آقای عبداله احمد پور ساکن کوچه ازدری در چهار راه فرمانفرما می نویسد در خصوص گم شدن عیالم گزارشی در تاریخ ۲۸ خرداد ماه به کلانتری دادم تاکنون از گم شده اثری نیست چون طفلی که از او دارم از بین میرود تقاضا دارم‌برای تجسس از حال مادر طفل جدیت بیشتری شود.

رادیو تلویزیون در ژاپن

طبق آماری که ماه گذشته تهیه شده است در کشور ژاپن اکنون۴۳ کمپانی رادیوو۱۰۶ ایستگاه فرستنده وجود دارد همچنین۴۰کمپانی‌تلویزیون و ۵۰ ایستگاه فرستنده در کشورمزبور فعالیت می‌کنند.

تعداد رادیوهای ثبت شده ژاپن به ۵۰۵ر۷۷۲ر۱۴دستگاه‌وتعدادتلویزیون های ثبت شده‌به۳ر۷۵۰ر۴۲۷دستگاه بالغ میگردد و تعداد حقیقی رادیو و تلویزیون مورد استفاده مردم از این مقدار هم بیشتر است زیرا تعدادی از دستگاه های موجود ثبت نشده‌است.

تنها در شهر توکیو و حومهٔ آن ۶ر۸۶۷ر۰۰۰ دستگاه رادیو در اختیار مردم می‌باشد.

خانم مشروب‌خور

درمانشویل خانم پولین‌مگس برای یکصد ونود و دومین بار بعلت خوردن مشروب و مستی در خیابان توقیف و باداره پلیس جلب گردید و شب را در پاسگاه پلیس گذراند.

نامبرده صبح روز بعد که آزاد شد حساب کرد متجاوز از۱۴۰۰دلار جریمه مستی پرداخته است واداره پلیس نیز اعلام داشت که بانوی نامبرده رکورد مستی بامردان را شکسته‌است.

«دوکو»
محصول کمپانی دوپون آمریکا
زیبائی و دوام را برای سالیان
دراز تضمین مینماید

فروشنده انحصاری
آ. حکیم وشرکا
خیابان سعدی تلفن ۳۶۱۲۱

هرکجا این علامت را دیدید خریداری فرمائید

آ ـ ۱۳۰۴۲

از اینجا و آنجا

نماینده فعال

خانم بارونس اولیوت هفته گذشته یك طرح‌قانونی بمجلس‌اعیان‌انگلستان تقدیم داشت.

وی اولین زنی است که در تاریخ انگلستان طرح قانونی تهیه‌و بمجلس اعیان تسلیم کرده است.

طرح قانون مزبور قبلا بوسیله‌خانم مارگارت تاجرام به مجلس عوام داده شده و مورد تصویب واقع گردیده است و موضوع آن عبارت از کسب اجازه‌برای‌شرکت نمایندگان‌مطبوعات و طبقات مختلف مردم در جلسات بعضی سازمانهای دولتی در حین انجام وظایف اجتماعی می‌باشد.

خانم اولیوت سابقه‌طولانی درخدمات اجتماعی دارد و معتقد است باتصویب قانون مورد بحث خدمت بزرگی‌باجتماع انجام داده است.

وی از فعال ترین نمایندگان مجلس اعیان می‌باشد.

سخنان نهرو

نهرو نخست‌وزیر هندوستان اخیرا گفته است رفاه و آسایش برای مردم روزبروز کمتر میشود زیرا جمعیت روز بروز زیادتر میشودو احتیاجات غذائی، مسکن و فرهنگ مرتبااافزایش می‌یابد.

راهنمای رانندگی

اخیرا یك کتاب راهنمای رانندگی بنام «راهنمای سال ۱۹۶۰» درانگلستان منتشر گردیده است.

در کتاب مزبور علاوه بر مقررات ودستورات رانندگی دویست نقشه از شهر های مختلف انگلستان واطلاعاتی درباره ۱۰۰۰ شهرستان و دهکده آن کشور درج گردیده است.

کتاب مزبور از یك میلیون کلمه تشکیل یافته ووضع کلیه راههای انگلیس در آن مشخص شده و هر شخص خارجی تازه‌واردی نیز بکمك آن می‌تواندبااتومبیل‌خود بدون‌کمترین اشکال به سراسر انگلستان مسافرت نماید.

غذای سه وعده

پزشکان اروپائی اعلام داشتند که سه‌وعده غذا خوردن در شبانه روزبرای قلب زیان بخش است.

پزشکان نامبرده اظهارعقیده کردند که چنانچه همان میزان غذائی که معمولا در بیست‌و چهار ساعت و در سه‌وعده مصرف میشود بمقدار کم وبدفعات بیشتر به‌بدن برسد از نظر قلب‌خیلی‌بهتر است.

مسئله لاینحل

عبور و مرور در ژاپن هم مانند انگلستان برخلاف سایر کشور ها از طرف چپ می‌باشد ووسائط نقلیه از دست چپ حرکت می‌کنند.

این سیستم رانندگی در ژاپن مشکلات زیادی دارد و طی مسافتی‌که که در شهری خارج از ژاپن چنددقیقه بیشتر طول نمیکشد در ژاپن به‌بیست دقیقه وقت احتیاج دارد.

مسئولین امر برای حل این مسئله مطالعات زیادی کرده‌اند ولی هنوز به نتیجه رضایت بخش نرسیده‌اند.

امید نابینایان

بزودی نابینایان خواهند توانست هرکتابی راباستفاده از دستگاه‌تازه‌ای که کارشناسان بنگاه «سفرولوفسك» روسیه بنام «فتوفون» یعنی عکسهای ناطق ساخته‌اند بخوانند.

این دستگاه که حمل آن‌بسیار آسان می‌باشد عبارت از لوله‌ایست‌که نور مخصوصی بهر حرفی از حروف نوشته شده میتاباند وآنرا بصورت صداهائی تغییر میدهد و در نتیجه نابیناآنرادرك میکند.

سرویس جت

درسال گذشته سرویسهای جت بین دوقاره آمریکا و اروپا بیش از یکصد و پنجاه هزار مسافر حمل کردند.

سرویس های مزبور فاصله بین لندن و نیویورك را در ۳۰-۶ ساعت طی می‌کنندوبطورمتوسط روزانه۳۰۰۰ نفر بوسیله هواپیما بین دو قاره رفت وآمد میکنند.

آیا میدانید

.... سالیانه در حدود دو میلیون نفر با درخت معروف به پیچ دچار مسمومیت می‌شوندنسبت مسمومیت با این درخت در بین کسانی که سن آنان از شصت سالگی گذشته است کم می شود.

* * *

.... در آبهای فلوریدا انواع درشتی از اسفنج می روید تاآنجائی که هر یك از آنها ما وای هزاران ماهی و کرم دریائی میباشد.

خانمهای باشخصیت ومحترم
هرگز بدون جوراب ازمنزل بیرون نمیآیند
آ ـ ۱۲۹۶۴

فقط با ۵۰۰ تومان

میتوانید دارای یك دستگاه چرخ خیاطی و گلدوزی اتوماتیك برنینا بشوید

برنینا بهترین چرخ خیاطی میباشدکه رکورد چرخهای خیاطی دنیا را شکسته

نمایشگاه برنینا ـ خیابان‌شاه ـ برسیدبه‌چهارراه‌شاه تلفن ۴۲۴۳۴

۱ـ۸ آ ـ ۸۶۹۲ تبلیغاتی آ.آ.

«آگهی تصحیح روز قبول پیشنهادات مناقصه پودر رختشوئی و خمیردندان و غیره»

چون تاریخ قبول پیشنهادات و قرائت آراء درآگهی مناقصه خرید پودر رختشوئی وخمیر دندان مربوط بسازمان مستقل تدارکات‌اشتباها چهارم وپنجم تیرماه درج گردیده آگهی مزبور بدین وسیله تصحیح میشود.

روز قبول پیشنهادات چهاردهم تیرماه
روز قرائت آراء پانزدهم تیرماه
آ ـ ۱۳۰۳۰ سازمان مستقل تدارکات کشوری

آگهی مناقصه خرید فنتیل

شرکت سهامی مواد غذائی و شیمیائی ایران یکصدو پنج عدد فنتیل مورد نیاز کارخانه گلیسرین و صابون راسی اند اف خرمشهر از طریق مناقصه خریداری می نماید.

داوطلبان شرکت در مناقصه میتوانند همه روزه‌در ساعت اداری برای دریافت برگ شرایط ومشخصات مناقصه و طرح‌قرارداد مربوطه بدفتر شرکت واقع درخیابان‌آمل ـ کوچه‌دقت مراجعه‌نمایندپیشنهادات تا آخر وقت اداری روز شنبه ۱۲ شهریور ماه ۳۹ سال جاری پذیرفته شده ودر ساعت ده صبح روزبعد باز و خوانده خواهد شد.

مدیر عامل شرکت سهامی مواد غذائی و شیمیائی ایران ـ مهندس اسمعیل سمیعی

۱ـ۲ آ ـ ۱۳۰۵۶

پرستاران دیپلمه

محیط‌مناسب
حقوق‌مکفی
آتیه روشن
کارجالب

دراختیار شماست
باامکاتبه کنید

آدرس: بیمارستان نمازی شیراز ـ قسمت پرستاری

۱ـ آ ـ ۹۵۳۲

جدول کلمات متقاطع شماره ۱۵۵۱

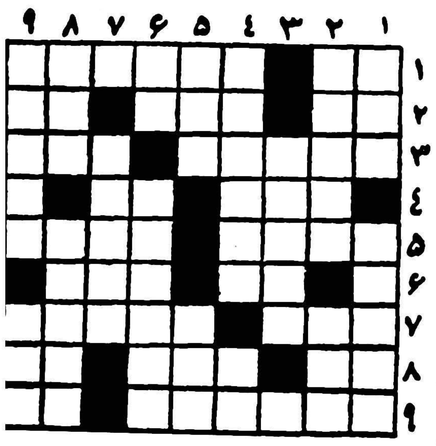

افقی: ۱ـ نکبهداشتن از انواع‌عشق هم میتواند باشد ۲ـ گرما درآدم باقی‌نمیگذارد ـ جواب کیه؟ ۳ـ ازسبزی های خوش خوراك و پر خاصیت ـ بالانشین ٤ـ رودی درآسیا ـ فراوانی ٥ ـ شنل درویشی ـ مهمترین‌قسمت اتم ٦ـ برمیان می‌بستند و می‌پریدند توی چاله حوض ـ قرارگاه ۷ـ میوه کرکی! ـ شوخ طبع وبذله‌گو ۸ـ بازار نجاری دراین ایام ـ ازبزهم زدنیها ۹ـ خطرناکترین نوع دیوانه ـ از قسمت های اساسی اتومبیل.

عمودی: ۱ـ مجلس جای آن است ـ سری به‌خیابان‌بزنید تادریك چشم برهم زدن از جلوی شما بگذرد ۲ـ یکی ازنت‌ها ـ گنجه‌سفره خانه ۳ـ سه‌تای آن یکی میشود ـ راست نیست چپ‌هم نیست ٤ـ وسیله‌ای برای شفا ـ تاچند سال پیش فقط گل بود اما حالا آجر هم شده‌است ٥ـ درویش می‌کشد ـ این را هم برای جنجال بپا کردن می‌کشند ٦ـ استفراغ در اصطلاح جاهل نامعرفت دارا ـ یك‌مرحله فرنگی مآب‌تر از پاپا ۷ـ لنك پاشکسته ـ بکمك آن ابروهارا پاچه‌بزی می‌آراستند ۸ـ کلمه شق و یك‌دنده ـ گوهر ۹ـ ازبین رفته ـ ازقهرمانان افسانه‌ای یونان که‌تازگی سروکله‌اش به‌برده سینما نیز پیدا شده‌است.

حل جدول شماره ۱۵۵۰

افقی: ۱ـ بیروت ـ بال ۲ـ یا ـ ابـ ربا ۳ـ دهن ـ سرنیز ٤ـ اوخ ـ ممزوج ٦ـ همدان ـ راز ۷ـ حافظ ـ فرق ۸ـ حرم ـ ماه ـ زن ۹ـ سمن ـ مانند.

عمودی: ۱ـ بی‌دانه ـ حس ۲ـ یاهو ـ محرم ۳ـ نیز ـ دامن ٤ـ وا ـ کاف ٥ـ تبسم ـ نظام ٦ـ رمز ـ ها ۷ـ برنز ـ رف ۸ـ آبجو ـ ارزن ۹ـ لاـ جوزقند.

جناب آقای دکتر حسن ابوالملوکی

در مقابل حذاقت و مراقبتهای مستمری که در مورد عمل جراحی غده‌پروستات پدر اینجانبان نموده‌اید وظیفه خود میدانیم مراتب امتنان وتشکرات قلبی خود را تقدیم نموده و هموطنان عزیز را بوجود ذیقیمت آنجناب آگاه نمائیم.

مهندس‌بصیریان ـ دکتربصیریان

حکیم‌الهی (هدایت‌الله)

نامزد خدمت در بیستمین دوره مجلس شورایملی است کسانیکه آثار انتقادی و افکار اجتماعی او آشنا هستند با کمك باو بخوبیتر کمك فرمایند.

ـ۱ـ آ ـ ۹۱۹۳

تیمسار محترم جناب آقای اختیار ریاست اداره راهنمائی

وسیله عرض تشکرازتوجه‌بخواسته های شورای همکاری بابرزن ۲۰ در مورد نصب چراغ راهنما در چهارراه عباسی موفقیت آنجناب را از خداوند متعال خواستاریم و با اغتنام فرصت صدور دستور نصب چراغهای راهنمادر چهارراه قنات خیابان قزوین‌ودرچهارراه مسجد مهدوی واقع در خیابان شیر و خورشید و چهارراه انبار نفت خیابان رباط‌کریم را خواهانیم.

شورای همکاری بابرزن۲۰

آ ـ ۱۱۲۳۷

آ ـ ۱۳۰۷۶

مقالات و گزارشهای خارجی

L'EXPRESS

۲ـ گفتگو با مائوتسه‌تونگ

صلح بدون چین میسر نیست

دومین و آخرین قسمت از مقاله مارشال مونتگمری درباره چین ذیلا بنظر خوانندگان میرسد .

مسلم است که چیز های بدی هم در کشور چین وجود دارد همانطور که در کشور های غربی نیز دیده می شود .

جهان غرب هرگز روابط چین وروسیه را بطور صحیح درك نکرده است . منهم گاهی فکر می کردم که این دو ملت بزرك زمانی در مقابل هم قرار خواهند گرفت . ولی اینك درك می کنم که اشتباه می کردم . من دراین مورد با چوئن لای مدتی گفتگو داشتم .

چوئن لای گفت چین و شوروی دارای ایده‌ئولوژی واحدی هستند . چین از شوروی برای صنعتی کردن کشور و تربیت متخصص استفاده می کند وسال بسال از این حیث از روسیه بی نیازتر می شود . امروز کارشناسان روسی طرز استفاده‌از تکنیك جدید را به چینی ها می آموزند وقتی ما کاملا طرز استفاده از آنها را یاد گرفتیم روسهابکشور خود باز خواهند گشت

دوملت در زمینه دفاعی کاملا به یکدیگر وابسته می باشند . «چوئن لای» بطور قطع اظهارداشت که اگر ملتی به شوروی حمله‌کند چین بلافاصله به‌آن کشور اعلان جنك خواهد داد واگر بهر علتی جنك سوم در گیر شود چین درکنار روسیه خواهد بود .

سلاحهای اتمی

از چوئن لای سئوال کردم که آیا چین مایل است با سلاحهای اتمی مجهز شود . وی جواب داد در حالی که کشور های دیگر سعی در تملك آن دارند چین هم باید مالك چنین سلاحهائی باشدولی اگر یك توافق بین المللی بوجود آید چین نیز با میل و رغبت آنراقبول خواهد داشت . گفته می شد که تمایل چینی ها نقش بزرگی در برخورد روسها در کنفرانس سران داشت . من در مذاکرات خود هیچگونه دلیلی که این موضوع را ثابت کند ندیدم . چین طالب‌صلح است بنا براین دلیلی ندارد که طرفدار اتخاذ سیاست متشنج کردن محیط بین المللی باشد . مسلم‌است که چین و شوروی در بلوك شرق بهم وابسته می باشند . چین ملی بعنوان عضو در سازمان ملل‌شرکت دارد در حالی که چین کمونیست بعضویت پذیرفته نشده است .هرقدر دول غربی ارتباط خودرا با فرمز استوارتر میسازند . چین کمونیست به طرف مسکو بیشتر متوجه می شود .

انحطاط

تاوقتی که امکان جنك اتمی‌بین شرق‌و غرب وجود داشته باشد ، جنك سرد ادامه خواهد داشت ، و میدان این جنك آسیا و افریقا بوده واقتصاد و پول وایده ئولوژی ارتش های این مبارزه خواهند بود .خطر در اروپا نیست زیرا پیمان آتلانتیك تضمین کافی برای این منطقه در مقابل هر گونه تجاوز است .

اینك این مسئله مطرح است که به کجا میرویم ؟ قبلا عقیده براین بود که کنفرانس سران پاسخ‌این سئوال را خواهد داد ولی چنین‌نشد. آنچه مسلم است این است که جمهوری خلق چین باید در هر کنفرانسی که برای بررسی مسائل جهانی تشکیل می شود شرکت نماید . ما نمی توانیم همچنان‌وجود یك کشور عظیم را ندیده بگیریم کشوری که مثل یك دولت بزرك اروپائی قدرت و نیرو دارد . رهبران غربی باید دو اقدام اساسی بعمل آورند ، اول اینکه بسازمان پیمان آتلانتیك نیرو وقدرت کافی بدهند وامریکا رهبری این‌پیمان راهمچنان بعهده بگیرد .

دوم اینکه بنظر من زمان آن فرا رسیده است که نیرو های دو بلوك هر یك راه کشور خودرا بدون پیش گیرند و نقاط اشغالی را تخلیه نمایند . البته اتخاذ این‌روش محتاج وقت مناسبی است ولی‌قبول اصولی این دو هدف هر لحظه‌امکان پذیر تر است .

اقدام متهورانه

البته این اقدام بمنزله « سلب تعهد» نیست زیرا ارتشهای‌آتلانتیك شمالی در اروپای غربی باقی خواهد ماند ، ولی همین اقدام سبب خواهد شد که ارتش سرخ به روسیه‌عودت داده شود .

در آسیا وضع مضحکتر است. بین دو چین نمیشود امتیازی قائل شد . من فکر می کنم که باید ایالات متحده امریکا نیرو های‌خود را از فرمز فرا خواند ودو حکومت چین در محیط مسالمت آمیز با یکدیگر مذاکره نمایند . از جهت دیگر مناسبتر این است که ایالات متحده با بمکن مذاکراتی آغاز کند تا راه حل شرافتمندانه‌ای برای‌حل این مسئله بدست آید . اگر من اینگونه اظهار عقیده می کنم برای این است که عقیده ندارم درشرایط فعلی راه حلی وجود داشته باشد . این بعهده امریکا است که اولین تظاهر دوستانه رابابد انجام دهد . اگر جنگی بین امریکا و چین روی دهد فرمز دارای هیچگونه ارزش سوق الجیشی نخواهد بود .

وحشت از آمریکا

امروز در چین یك تنفر عمیق نسبت به امریکا وامریکائی‌حکمفرما است . این تنفر مرا متعجب‌نساخت ولی از شدت آن متحیر شدم . چین از سه کشور وحشت دارد .

امریکا ـ ژاپن ـ آلمان ـ

ممکن است گفته شود که این‌سه کشور سبب اضطراب چین میباشند آنها اتهامات زیادی نسبت بامریکا وارد می سازند مانند حمایت از فرمز و ژاپن . امریکائی ها از چین ابدا بیمی ندارند ولی نباید جنك‌کرد واسیر شدن عده زیادی از سربازان

بقیه در صفحه ۱۴

مجمع عمومی فوق العاده صاحبان سهام شرکت سهامی آجر مخصوص روز چهار شنبه ۲۲ تیر ماه ۱۳۳۹ ساعت پنج بعد از ظهر در محل دفتر شرکت تشکیل خواهد شد . ازآقایان صاحبان سهام دعوت میشود با رعایت مقررات اساسنامه در مجمع مذکور حضور بهمرسانند.

دستور جلسه

۱ـ ابقاء یا انحلال شرکت .

۲ـ تعیین هیئت‌تصفیه وحدوداختیارات آنهادرصورت تصویب‌انحلال

۳ـ تغییر بعضی از مواد اساسنامه ولزوما تجدید انتخاب هیئت مدیره در صورت تصویب ابقاء

۱۱۳۲۱ هیئت مدیره شرکت سهامی آجرمخصوص

سفیر ترکیه در تهران طی یك مصاحبه اختصاصی گفت

بقیه از صفحه اول

ریشه کن کردن یك جراحت

سفیر ترکیه در تهران ، راجع به کودتای نظامی گفت :

یکماه گذشته مشحون از تحولات مهم برای زندگی سیاسی ترکیه بود ، من فکر میکنم حوادث این یکماه آنچه‌رادرکنفرانس مطبوعاتی خود پس‌از حرکت انقلاب بیست و هفت روز پیش در تهران گفتم‌تائید کردند . من در آنوقت اظهار داشتم حرکتی که روز ۲۷ مه در ترکیه بوجود آمد یك کودتای‌نظامی صاف‌و نظیر آنچه در سالهای‌اخیردرکشور های خاورمیانه روی میدهد ، نمی باشد یعنی هدف این‌حرکت،بدست گرفتن قدرت و استقرار یك رژیم نظامی در ترکیه نیست مفهوم کودتای ترکیه مانند هلل آن‌بسیار عمیق تر بود ، زندگانی سیاسی‌در کشور من با بحرانهای تند و شدیدی روبرو شده بود که احزاب سیاسی نمی توانستند از آن‌خارج شوند ، رژیم دموکراتیك فراموش شده بود ، حزبی که حکومت را بدست داشت بقانون اساسی تجاوز میکرد و باتکاء اکثریت پارلمانی خود آزادیهای فردی و آزادی مطبوعات را پایمال ساخته و باسلب هرگونه آزادی عمل حزبی، مخالف را تحت فشار قرار داده بود . برای پایان دادن باین بحران پارلمانی و دموکراتیك ، ارتش ترکیه که محصول و ثمره ملت است تصمیم گرفت جراحتی را که دربدن ترکیه پیدا شده بود و روز بروز توسعه‌می یافت ، ریشه کن سازد .

ارتش ترکیه بعنوان حکم برای یك مدت موقت ، قدرت را بدست گرفت تا در این مدت شرایطیك اظهار نظر آزاد برای مردم تامین گردد . این امر ایجاب میکرد . قانون اساسی ۱۹۲۳ مورد تجدید نظر قرار گیرد زیرا نواقصی دراین قانون مشهود شده بود و طبق‌قانون اساسی مذکور حزبی که اکثریت را در پارلمان بدست می آورد به سهولت تسلط مطلق می یافت .از همان نخستین ساعات حرکت‌نظامی، سران انقلاب سریعا به تشکیل کمیسیونی از حقوقدانان برجسته پرداختند که ریاست آن برئیس دانشگاه استانبول سپرده شد . این کمیسیون هم اکنون مشغول تهیه طرحی برای قانون اساسی جدید می باشد که پس از پایان ، بمعرض قضاوت و آراءعمومی گذارده‌خواهد شد .

در خلال این مدت ، سران انقلاب قانون اساسی موقتی تصویب کردند که طبق آن ،در دوره‌انتقالی قدرت قانونگذاری بدست کمیته وحدت ملی (مرکب از ۳۸ عضو نظامی) و قدرت اجرائیه بدست‌دولتی مرکب از چهارده نفر غیر نظامی و سه عضو نظامی و بریاست ژنرال گورسل سپرده شد .

اعضاء کمیته وحدت ملی دربرابر ملت سوگند یاد کردند که «قدرت را به مجلس جدید که طبق قانون اساسی دموکراتیك جدید انتخاب خواهد شد بسپارند »

مفهوم واقعی آنچه شرح دادم اینست که تحولات ۲۷ مه‌در روز های بعدی اساسا و صرفا علل و موجبات داخلی داشته‌اند . دراین حرکت هیچ نوع دلیل و یا نفوذ خارجی را نباید جستجو کرد . سران نظامی ومسئولین دولت‌جدید این امر را در اظهارات خود تائید کرده‌اند . ژنرال گورسل بنام‌کمیته وحدت ملی بستگی‌و وفاداری ترکیه را بمنشور ملل ،اتحادها وقرار داد های دوستی که وسیله رژیم سابق برقرار شده‌بوداعلام‌داشت . گورسل بخصوص احترام ترکیه را بکلیه تعهدات ناشیه از عضویت در پیمان های سنتو و ناتو تاکید کرد ، نکته قابل ملاحظه اینست که رهبران اقلیت در رژیم سابق نیز همکاری و تائید خودرا از سیاست خارجی رژیم جدید اعلام داشتند .

انتخابات جدید

خبر نگار ما از سفیر ترکیه‌پرسید: فکر میکنید که سرانجام انتخابات جدید ترکیه چه وقت عملی خواهد شد و وضع موقت فعلی تاچه حد طول خواهد کشید ؟

آقای محمود دیك اردوم گفت : از نخستین روز های حرکت انقلابی ژنرال گورسل رئیس کشور وحکومت موقت اعلام داشت که انتخابات در نزدیکترین فرصت ممکن عملی‌خواهد شد و سه ماه برای این‌مدت‌کافی خواهدبود لیکن همانطور که گفتم تاریخ انتخابات بستگی بقانون جدید انتخابات دارد که جزئی از قانون نو خواهد بود . تاامروز کمیسیون مامور تدوین قانون اساسی جدید با وجود کار شدید وبی‌گیر خود نتوانسته تاریخ پایان کارش را اعلام دارد .

از طرفی دو فصل مناسب برای انتخابات در ترکیه بهار و پائیز است و این امر علل منطقه ئی و کشاورزی دارد . بنا براین اگرانجام انتخابات تاپایان اکتبر (آبان امسال) عملی نگردد . دربهار آینده تحقق میبابد .

نواقص قانو ن‌اساسی

سفیر ترکیه در پاسخ سئوال دیگر خبر نگار ما در مورد نواقص قانون اساسی و سیستم انتخاباتی قدیم ترکیه گفت :

در قانون اساسی قدیم تمام قدرت در یك مجلس ملی متمرکز بود واین مجلس منبع سه قدرت تقنینیه ، اجرائیه و قضائیه بشمار میرفت . در این مجلس تنها با اکثریت یك رای امکان داشتا قانونی برخلاف قانون اساسی بتصویب رسد وهیچ مرجع دیگری نبود که مغایر قانون اساسی بودن قانون مذکوررا تشخیص دهد . این امر خواه و ناخواه یك نوع دیکتاتوری برای حزب اکثریت بوجود آورده بود و این حزب ،حدی برای اعمال خود ، اگر هم میخواست نمی شناخت این وضع همچنین یکی از نتایج قانون انتخاباتی ترکیه بود که‌بر اساس سیستم اکثریت‌قراردارد بدین ترتیب که تمام لیست یك حزب سیاسی درانتخابات، اگراوچند رای بیش از حزب دیگر بدست میآورد، پیروز میشد . و چون زندگی سیاسی ترکیه از مدتها قبل ، مانند ایران بر پایه دو حزب سیاسی قرار دارد ، نتیجه انتخابات به حزب اکثریت یك قدرت خطرناك مطلقه در تمام شئون میداد سفیر ترکیه‌سپس افزود: خوشبختانه یا بد بختانه، منفردین شانس بسیار ضعیف و ناچیزی در انتخابات ترکیه دارند زیرا احزاب حتی درداخل دهات کوچك تشکیلات منظم دارند و همیشه لیست یکی از دو حزب برنده خواهد شد باین جهات اکنون در افکار عمومی ترکیه این فکر پیش آمده که وسیله قانون اساسی دو مجلس در ترکیه تاسیس گردد و یا اینکه یك مجلس بماند اما نظام انتخاباتی که بر سیستم اکثریت است ، بر سیستم نسبی قرار گیرد .

سرنوشت زمامداران سابق

سفیر ترکیه در مورد سرنوشت زمامداران سابق ترکیه گفت :نخستین تحقیقاتی که حکومت جدید بعمل آورده سوء استفاده زمامداران سابق را از قدرت آشکار ساخت . از این گذشته قوانینی علیه قانون اساسی وجود دارد که مسئولین سابق باید در مورد آن جوا ب‌دهند. این‌تحقیقات دولت گورسل را برآن داشت که یك کمیته تحقیقاتی مرکب از سی‌عضو و یك دادگاه عالی مرکب از پانزده قاضی تشکیل دهد، کمیته تحقیقات هم اکنون کار خود را آغاز کرده‌و گزارش خود را به دادگاه عالی‌خواهد داد. افرادی که متهم به تجاوز به قانون اساسی و یاسوء استفاده از قدرت و مقام هستند در این دادگاه محاکمه میشوند . و باستثنای افرادی که محکوم گردند بقیه اعضای حزب دموکرات حق شرکت‌در زندگی‌سیاسی خواهند داشت ، البته فعلا فعالیت کلیه احزاب سیاسی تا قرا رسیدن دوران انتخاباتی متوقف گردیده است

ایران و ترکیه

سفیر ترکیه راجع بروابط ایران و ترکیه پس از انقلاب آنکشور گفت: راجع به تاثیر تحولات اخیر ترکیه در روابط دو کشور ،بدون کمترین تردید میتوانم بگویم که این جریانات روابط ایران و ترکیه را بیش از پیش سالم و تقویت کرد در کشور من تمام مردم در اهمیت دوستی و اتحاد با ایران اتفاق نظر دارند و این امر یك سیاست ملی است .

با عزیمت اخیر هیئت بازرگانی ایران بآنکارا اولین نشانه تشویق کننده این دوستی آشکار گردید و بقراریکه اطلاع بدست آورده ام مذاکرات این هیئت در آنکارا برای آینده روابط بازرگانی ، بسیار مفید و موثربوده است . این امر حسن نیت متقابل دولتین را نشان میدهد ومن بخصوص از دولت ایران به خاطر زست دوستانه و حسن تفاهمی که نسبت برژیم جدید نشان داده تشکر میکنم .

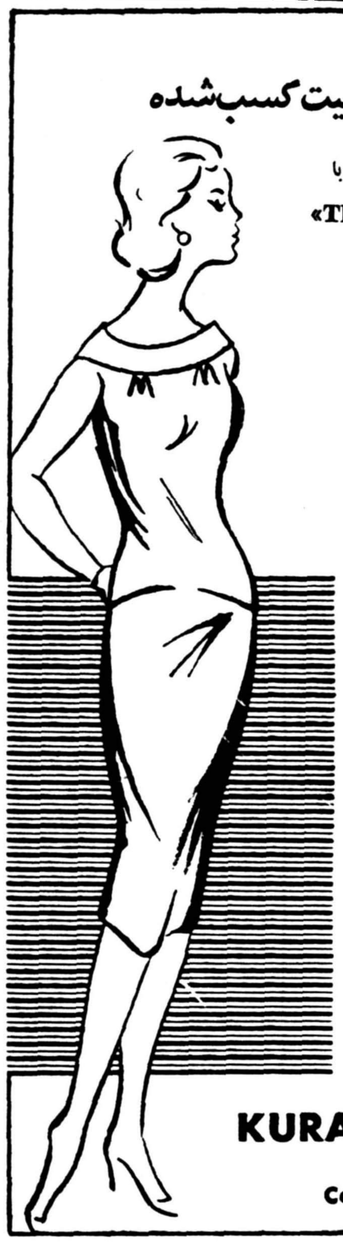

شهرتیکه‌دراثراعتمادومرغوبیت کسب‌شده

هیچ‌چیز بامنسوجات CLARETTA که‌با نخ برمانند «THREE GOLDEN HORSES» بافته شده‌است قابل قیاس نیست .

شهرت فوق‌العاده اجناس مذکور بواسطه خوبی جنس ـ یکرنگی وجوری‌آنست

CLARETTA

(علامت نخ‌رایون) (علامت منسوجات رایون)

منسوجات «کلارتا»

کرپ‌ژرژت‌نمره	۶۳۰۰	توزور نمره	۱۴۸۰
کرپ ژرژت	۶۴۰۰	کرپ پالاس نمره	۲۸۸۰
توزورنمره	۱۴۱۰	شویزنمره	۱۰۰۰

محصولات عمده

رایون: نخ‌رشته‌ای‌ـنخ تابیده‌ـ رشته خام ومنسوجات ممتاز رایون

کورالون :(نخ سینتتیك نخ رشته‌ای ـ نخ‌تابیده ـ رشته‌خام ـقماش وتورهای

KURASHIKI RAYON CO., LTD.

2, Umeda, Kita-ku, Osaka, Japan

Cable Address: "KURARAY OSAKA"

آـ۱۳۰۶۸

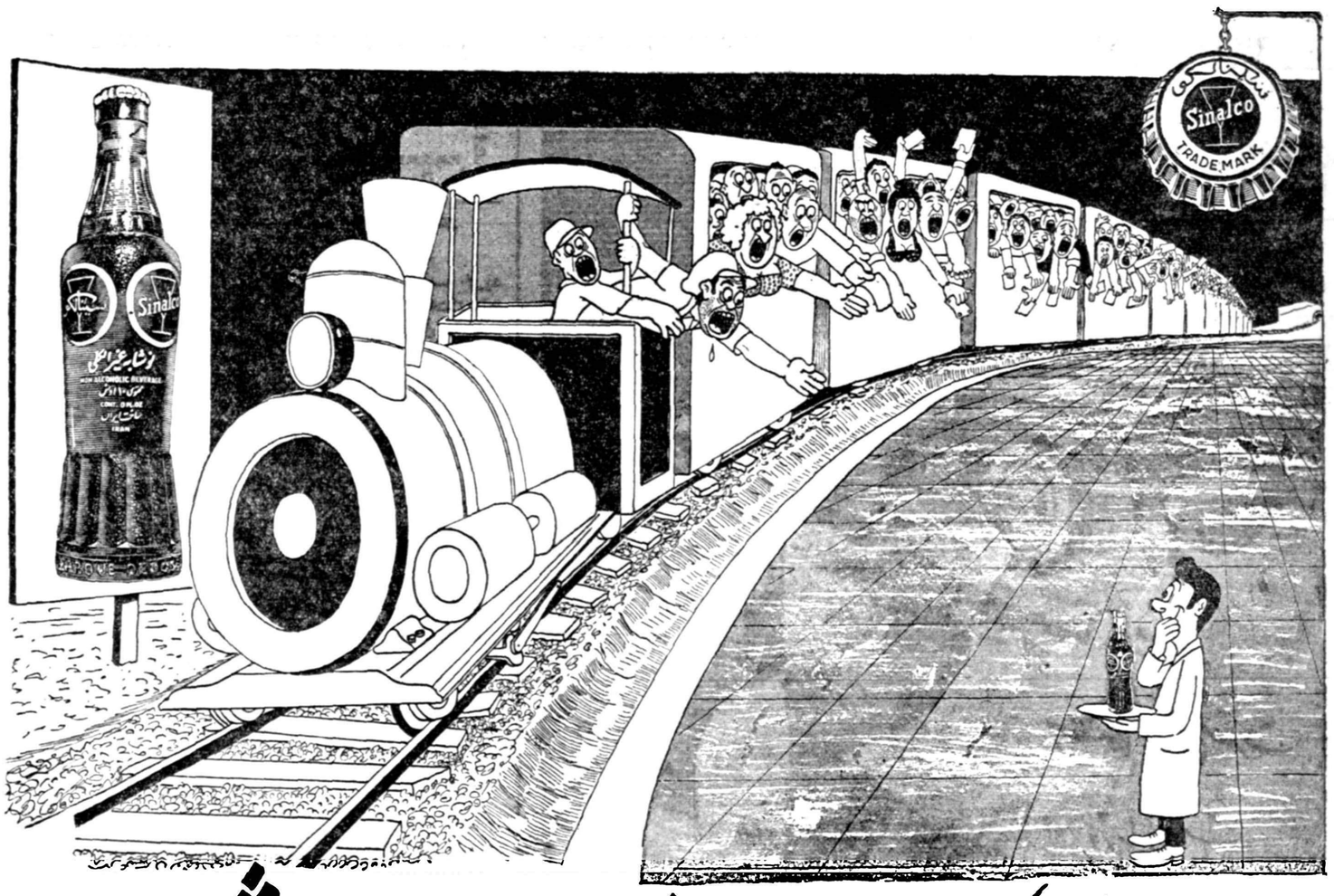

سینالکوی پرتقالی پیروز میشود

فاکوپا

پیك سینالکو

بهرکجا که محل اجتماع وتفریح واستراحت باشد قدم میگذارد وبه کسانیکه درحال نوشیدن سینالکو باشندیك‌جایزه نفیس تقدیم‌میدارد. پیك سینالکو زنك خانه ها را بصدا درمیآورد و بکسانیکه درخانه خود سینالکو داشته باشند کادوئی هدیه میکند .

سینالکوی مجانی

فروشندگان سینالکو در برابر تحویل هر۱۲ عدد تشتك یك بطر مایع سینالکو برایگان تقدیم شما خواهند داشت ضمنا فروشندگان نیز دربرابر تحویل هر ۱۲ عدد تشتك۲بطر مایع‌سینالکو ازکارخانه دریافت خواهند داشت .

فیات ۱۹۶۰ جایزه قرعه‌کشی بزرك سینالکو

بکسانیکه دربرابر تحویل ۱۲ عدد تشتك یك بطر سینالکوی مجانی دریافت میدارندیك‌کارت قرعه‌کشی داده میشود. جایزه این قرعه‌کشی بزرك یك اتومبیل سواری فیات‌مدل ۱۹۶۰ میباشد .

سینالکو یعنی آب‌پرتقال

دارالتجزیه (پادربرن‌بلانش‌اشتراسه) آلمان طی گواهینامه رسمی خودکه بامضای کنسول سفارت‌شاهنشاهی ایران درکلن رسیده تصدیق نموده است که سینالکو از تقطیر عصاره میوه‌های تازه تهیه میگردد بنابراین سینالکوی پرتقالی یعنی آب پرتقال.

آـ ۱۳۰۰۰

تشکیل کلاس صحنه‌سازی تئاتر

بدینوسیله باطلاع علاقمندان به‌فن تئاترمیرساند که‌بزودی دوره جدید کلاس دکورسازی (صحنه سازی) در این هنرستان تشکیل خواهد شد .

داوطلبان میتوانند بادردست داشتن دو قطعه عکس و یکبرك رونوشت مصدق شناسنامه و دیپلم کامل متوسطه از اول‌تا۱۰ تیرماه همه‌روزه صبح‌ها ازساعت ۱۰تا ۱۲ وعصرها ازساعت ۵تا۷ بعد از ظهر بدفتر هنرستان واقع‌در اداره‌هنرهای دراماتیك خیابان شاه‌آباد مراجعه وثبت نام نمایند.

کسانیکه دارای دیپلم کامل نیستند میتوانند بطور مستمع آزاد درکلاس شرکت کنند.

آـ۱۱۹۲۶ ۱ـ۴ هنرستان آزاد هنرهای دراماتیك

اگهی تمدید مهلت برای قبول پیشنهادهای شرکت درمزایده فروش سهام شرکت اسفندقه

بدینوسیله باطلاع کلیه علاقمندان شرکت در مزایده فروش سهام معادن کرومیت اسفندقه میرساند که تاریخ قبول پیشنهادها از ٤ تیر ماه به ٤ مرداد تمدید میشود و تاریخ گشایش پیشنهادها از ٥ تیر ماه به ساعت ۱۱ صبح روز ٥مرداد ۳۹ تغییر میابد

وزیر صنایع و معادن

۱ـ۲ آـ۱۱۳۲۶

کرسی آزاد

اظهارات آقای ابراهیم خواجه‌نوری بمخبرما درباره ازدیاد طلاق

سلامت فکری ما از دست رفته است

میدانید که کلیه امور مربوط بهرگونه روابط زن و مرد(ازدواج طلاق وغیره) از پیچیده‌ترین مسائل زندگانی بشریت وصدها عوامل در چگونگی آن دخالت دارد بنا براین پیدا کردن علل یك موضوع باین مهمی مثل طلاق وپاسخ باینکه چگونه میشود از ازدیاد آن جلوگیری کرد منوط به بررسی هائیست که در کشور های مترقی با صرف وقت و پول بوسیله عده‌ای از دانشمندان متخصص امکان‌پذیر میشود ولی معذلك هرکس بسهم خود برحسب تجربیات و مطالعات شخصی می‌تواند اظهار نظر و اظهار عقیده‌ای کند و البته خود همین هم بی‌فایده نیست .

عقیده بنده راجع بازدیاد و تعداد طلاق اینستکه اولا از ازدیاد روز افزون آن آنقدر ها که‌خیال‌میکنیدنبایدهراسید چون این خود یکی از عوامل اجتناب‌ناپذیر سیر تمدن و تساوی حقوق زن و مرد است ثانیا تضاد احتیاجات دنیای جدید باسنن و معتقدات و تعصبات کهن بناچار مدتی تزلزل در ارکان اجتماع بوجود می‌آورد تا کم‌کم قوانین‌با احتیاجات جدیدهم‌آهنك شود .

از این نکته‌اساسی و غیر قابل احتراز که بگذریم آنچه در مورد علل ازدیاد طلاق بنظر بنده میرسد یکی تزلزل سلامت فکر و اختلال بهداشت روا نیست‌که متاسفانه روزبروز دامنگیر جامعه های عقب افتاده میگردد باین معنا که سابقا بعلل تعلیمات مذهبی‌و اخلاقی مقداری از نواقص خلقی آدمها خنثی ویا اصلاح میگردید.

مثلا بخل و کینه و تعدی و تهمت و امثال آن تاحد زیادی بوسیله ارشاد اخلاقی اهل منبر و مرشدان اخلاق اصلاح و ترمز میشد ولی‌امروزه پرداختی در بعضی نشریات مفسد بخصوص تلقینات سحرآمیز سینما بطوری نمونه‌های بد ، خودخواهی و انتقام جوئی و کینه توزی وبی عفتی را بطور غیر مستقیم در مردم رواج داده که آفت مهلکی برای سلامت فکر افراد ایجاد مینماید . غالبا اشخاص را از زندگی محدود خود ناراضی و نسبت بجامعه وافراد دیگر کینه‌توز و متعدی میسازد و بطور کلی حسن رابطه افراد را بایکدیگر بشدت مخدوش مینماید زن را نسبت بشوهر شوهر را نسبت به زن دوستان وخویشان و همکاران رانسبت بیکدیگر بدگمان و خود خواه و متعدی میسازد طبیعتا شعله این فساد در درجه اول در روابط خانوادگی تاثیر بسیار زیان بخشی مینماید و متاسفانه هیچکس هم ملتفت اینگونه خطرات مهلك جامعه نیست یعنی چون این آثار زهرآگین توام با سایر ترقیات تمدن غرب کشور های عقب افتاده را فرامیگیرد مردم هم چکی‌و یکجا همه‌رابدون‌اعتراض قبول مینمایند و ندانسته‌بطورزیان‌بخشی به‌ازبین‌رفتن‌سلامت فکروسعادت خودکمك‌مینمایند .

البته اشکالات روز افزون مالی یعنی ازدیاد سریع احتیاجات افراد و عدم تعادل درآمد هم یکی از علل مهم باید شمرده شود ولی بعقیده بنده عدم سلامت فکر و تضاد سنن کهن باسیر سریع احتیاجات تمدن جدید مهمترین عامل ازدیاد طلاق محسوب است‌چنانکه از این مختصر بیان ملاحظه میفرمائید این مبحث بقدری وسیع و دارای عوامل مختلف است که حتی یك کتاب مفصلی هم از عهده حلاجی تمام عوامل آن برنمی‌آید اینست که فعلا بهتر است بهمین مختصر قناعت کنیم و از خدا بخواهیم که دانشمندان متخصصی مجتمعا با متد و اصول فنی به‌بررسی این موضوع بپردازند وطرق صحیح و موثر برای پیش‌گیری آن ارائه‌دهند .

چرا طلاق زیاد است

عنوان تازه بحث ستون کرسی‌آزاد است شما هم لطفا باارسال نظریات خود دربحث جدیدماشرکت‌کنید

سر سختی دختران هنك كنك

دیروز امروز

این روز ها در بنادر هنك كنك‌و سنگاپور خانمها با دامن های‌چاك‌دار در خیابان دیده میشوند این دامنها یادگار بلوز و شلوار هائی است که در سال های پیش خانمها می‌پوشیدند در آن اوقات بایك تغییر ناگهانی دامنهای زنان چینی جای خود را به شلوار هائی داد که در دو طرف چاك داشت اما امروز مد شلوار نیز جای خود را بدامن های تنك و چسبان چاکدار داده است شمااز هر سیاحی که به هنك‌كنك سفر كند میشنوید که لباس زنان بیش از سابق جلب‌نظر آقایان را میکند و بسیار جالب است.

اما خانمهای متشخص-این مد را زیاد نمی‌پسندند بخصوص اگر چاك دامن خیلی طولانی باشد اما دخترها صریحا میگویند که اگر بزور هم بخواهند آنها را از پوشیدن این‌قبیل لباسها بازدارند زیربار نخواهند رفت و مخصوصا آنهائیکه چاك دامنهایشان از دیگران طولانی‌تر است با خود – خواهی شدیدی در مقابل انتقاد دیگر خانمها ایستادگی میکنند .

با اینهمه دختران و زنان متشخص و اصیل تمایل خود را به ایستادگی برضد این مد ابراز داشته و ازپوشیدن این دامنها خودداری می‌کنند .

در این عکس دو نفر از دختران مدپرست را با لباس چاکدار دریکی از خیابانهای هونك‌گنك‌مشاهده‌میکنید کارشناسان مد میگویند که بزودی دامن های جدیدی با چاك‌های کوتاهتر ببازار خواهد آمد تانظر خانمهائی که زیاد این مد را نپسندیده‌اند جلب شده باشد .

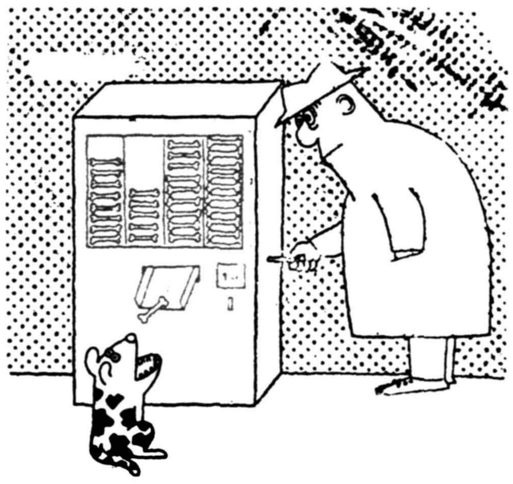

همه‌چیز با ماشین : حتی استخوان‌دادن به سك

ماهروی دیپلمات

ماریا کریستنا دختر جوان ۲۱ ساله‌ای است که بامو های بور و چشمان خاکستری و دماغ کوچك و ظریفش می‌تواند با زیباترین‌ستارگان سینما رقابت کند اما این دختر زیبا بجای شرکت در مسابقات زیبائی‌مایل است در کنفرانس های بین‌المللی با دیپلمات های بزرك دنیا درباره جنك سرد مباحثه کند هدف این دختر زیبا شرکت درکنفرانس‌بین‌المللی‌وبدست آوردن شغل در سازمان ملل متحدویا چیزی نظیر اینهاست .

ماریاکریستنا با افکار بلندی که در دماغ خود می‌پروراند در حالیکه برای بدست‌آوردن‌دکترای‌علوم‌سیاسی میکوشد فرصت برای اندیشیدن به افکار بی‌معنی زنهای دیگر ندارد .

این دختر زیبا هنوز ازدواج نکرده و میل ندارد باین زودیها ازدواج کند او میگوید که ازدواج ممکن است با خطا مشی که او برای خود برگزیده مخالف باشد .

اما باوجود دیپلمات های زیادی‌که در دنیا وجود دارند و مردان مجرد بیشماری که در آمریکا هستند بیشك امیدوارند که این دختر زیبا در عقیده خود راجع به‌ازدواج تجدید نظر کند .

گرچه او آشپزی نمیداند امابرای جوانان این موضوع چه اهمیت دارد چون ماریا خیلی زیباست هم اکنون جراید آمریکا می‌نویسند که واقعا حیف است چنین زیبائی خود را فدای سیاست کند بلکه سیاست باید خود را فدای این ماهروی بی مانند

نقصان خاویار در دریای خزر

تاسیسات نفتی ماهی‌هارا از سواحل دریا دور میکند

سك ماهیهای دریای خزر که‌چهار پنجم خاویار جهان را تهیه می‌کنند روبه‌نقصان می‌باشند و این نقصان بعلت‌آنست که‌روزبروزازعمق‌دریای‌خزر کاسته میشود .در کنفرانسی که اخیرا اززیست‌شناسان و مهندسین هیدروالکتریك در مسکو منعقد شداین موضوع مطرح مذاکره قرار گرفت .

آنها پیرامون مساله نقصان روز افزون سك‌ماهی و کم عمق شدن‌دریای خزر وراه چاره آن صحبت کردند . آب‌دریای خزرروزبروز تبخیر میشود ومقدار تبخیر آن سالیانه ۴۰۰ هزار میلیون متر مکعب است هم‌اکنون بااحداث سدهای هیدروالکتریك در کنار رودخانه‌هائی که‌بدریای خزر میریزند مشکل دیگری نیز بوجودآمده شورویها بخصوص برروی‌رودخانه‌ولگا که مهمترین رود دریای خزر می‌باشد سدهای زیادی ساخته‌اند و سدهای مزبور آب را برای آبیاری و مصارف صنعتی دیگر ذخیره میکنند از طرفی وفور و کثرت معادن دردریای خزر به زندگی ماهیان لطمه میزند .هم‌اکنون تاسیسات نفتی باکو تاقاصله زیادی ازدریاگسترش یافته و کارشناسان نفتی براین عقیده‌اند که نیمی‌ازجنوب دریای خزر یك منطقه نفت‌خیز است. بهرحال مته‌های‌بزرك‌دریائی‌وتاسیسات مختلفه نفتی باعث‌شده‌است که‌ماهیها از سواحل گریخته به‌مرکز دریا پناه ببرند . بعلاوه‌دریای خزر بعنوان مهمترین منبع نمك درآمده و شورویها از نمك دریای خزر سدیم و منزیم میگیرند .

یکی از مهندسین هیدرو الکتریك دراین کنفرانس گفت که بهترین راه برای ازدیاد آب دریای خزر آنست‌که مسیر دورودخانه «پشور » و«ویچگدا» را که به‌اقیانوس منجمد شمالی‌میریزند منحرف کرده آنهارا به‌دریای خزروارد کنند .این طرح درحالیکه طرح بسیار مفیدی میباشد اجرای آن اشکال زیاد بقسمت‌توزیع رد‌کرد .

یك انگلیسی درنقش ناپلئون

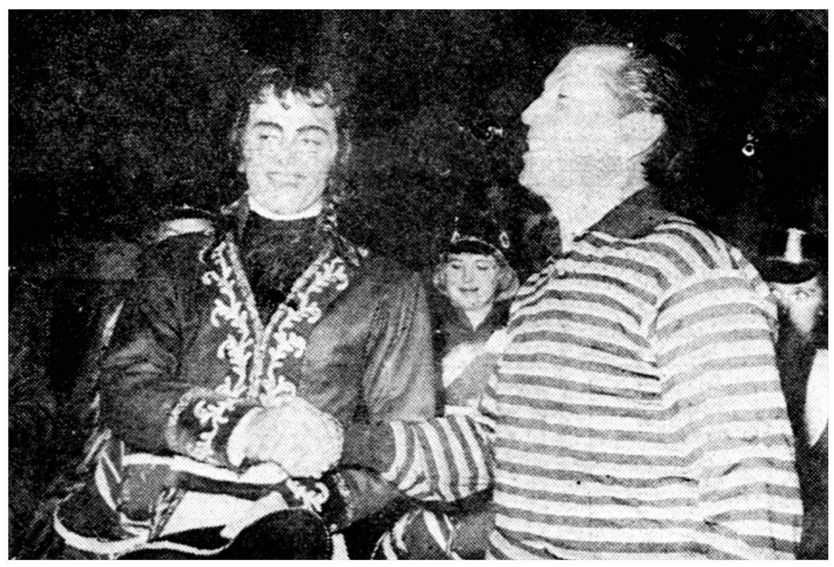

جان‌گیلبلین بالرین مشهور انگلیسی در بالت« تاریخ نیس» نقش ناپلئون رابازی می‌کند .

بالت مزبورتوسط سرژلیفار تهیه شده و نمایش آن در پاریس مورد استقبال شدیدی‌قرارگرفته‌است. گویا جان گیلبلین فراموش کرده است که ناپلئون را انگلیسها به جزیره‌سنت‌هلن فرستادند. در این عکس وی را با سر ژلیفار ملاحظه می‌کنید .

دوستان نزدیك

مرد و زنی‌که دست در دست هم در خیابانهای لندن‌گردش‌میکردند«پرلی اورسینی و «پرنسس ویلهلمینابورگز »می باشند پرنس زنش را که‌دختریکی از کارخانه‌داران بزرك میلان است و پرنسس نیز شوهرش‌را که«پرنس‌بورگز» نام دارد ترك گفته و فرار کرده‌اند .پرنس اورسینی در باره‌این‌گردش دست‌در دست به خبرنگاران گفته است که ما دوست نزدیك همدیگر هستیم ناگفته نماند که پرنس اورسینی چندی پیش از این‌با «بلیندالی» نیز دوستی نزدیك داشت پرنس اورسینی دارای دو فرزند است که دادگاه آنها را به مادرشان داده است .

عجیب‌ترین خبری که شنیدیم

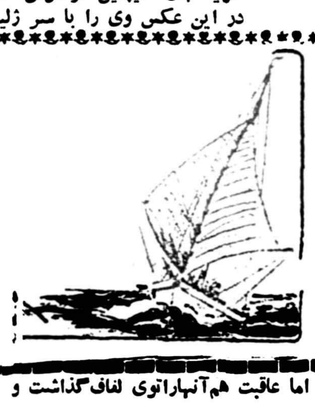

مسافرت دریائی

.... برای ساختن یك هواپیمای بمب افکن مدل ب ۱۷ در جنك دوم بین الملل دویست هزار ساعت‌وقت لازم بود . در صورتی که برای ساختمان‌هواپیمای بمب‌افکن «ب۵۸» که سرعت آن از سرعت صوت بیشتر است نه میلیون وسیصدهزار ساعت وقت لازم است .

ماران ماری دریانورد معروف فرانسوی توانست به تنهائی و با یك قایق بوزن هیجده تن بنام وین بیل در مدت هفده روز اقیانوس اطلس را طی نماید . وی بدون اینکه پشت سکان به نشیند از جزایر ماویرا به جزایر مارتینك‌رفت

.... یك سك امریکائی چهار توله سك که سه تای آن مرده بود زائید این سك در حالی که اشك می ریخت سه توله سك را به صحرا برد وبرای هر یك ازآنان حفره‌ای کند و جسد شان را در آن خاك کرد .

همین سك تمام وقت خودرا صرف بزرك کردن و شیر دادن چهارمین توله سك خود کرد .

نخستین مرجان زنده

.... که دکتر «سکایرز » موفق شد در آبهای استوائی نخستین مرجان زنده را شکار کند وی این مرجان را بامریکا برد و به موزه تاریخ طبیعی نیویورك هدیه کرد.

مکث میکرد و دچار تردید میشد . اما عاقبت هم‌آنهاراتوی لفاف‌گذاشت و نموده بود .

—۵۵—

پسرش فقط هجده سال دارد . واقعا وحشتناك است .

پیر مرد نگاهی بصورت پریده رنك زن مزبور که چهار قدم جلوتر از اوایستاده بود و منظر می‌آمد که دارد زیر لب دعا می‌کند انداخت و در دل گفت :

ـ شاید این مرتبه بسته‌اش را قبول کنند ، این بیچاره فقط اگر بفهمد که‌پسرش‌زنده‌است خیلی خوشحال خواهد شد .

صف کم‌کم جلومرفت وبالاخره نوبت به‌پیرمرد که آخرین نفر بود رسید

سرباز آلمانی از پشت‌گیر بسته‌ای که او روی میز گذاشت خیلی‌متعجب شد و اشیاء داخل آنرا بدقت بازرسی کرد و به بعضی‌ازآنها هم که‌میرسید

این موضوع علت‌رفتار ظالمانه وبیرحمانه اوبابرخی از زندانیان و

اما «بری» این موضوع را هم یك قسمت طبیعی از ماجرای زندگی خود میشمرد و بسرعت خود را با محیط جدید تطبیق داده و برای مقابله باخطر آماده کرد .

او حتی در زندان‌هم نمیتوانست آرام بنشیند و تسلیم پیش آمد گردد .

در سال ۱۹۱۵ یعنی یکسال بعد از شروع جنك بین‌الملل اول او را بزور وارد ارتش آلمان کرده بودند و یکسال بعد بسختی مجروح شده وبقیه مدت جنك را در بیمارستان های مختلف بسر برده بود .

در نتیجه زبان آلمانی‌را بخوبی‌صحبت میکرد و طرز تفکر آلمانیها راچه در لباس نظامی و چه در لباس غیر نظامی کاملا دریافته و با روحیه وتمایلات آنها از هر جهت آشناشده بود .

همین امتیاز باعث شدکه‌دربازداشتگاه « مونتلو»توجه بازیها باو جلب شود بخصوص «فرانزل» برای این‌افسر سابق ارتش آلمان احترام خاصی قائل بود و عقیده داشت که‌او داری‌سوابق درخشانی است‌اما براختلاف نظر با گشتاپو بزندان افتاده .

«بری» تا مدتی دلایل توقیف و همچنین افکار و عقاید خود را برای «فرانزل» تشریح کرده‌و نظریات خویش‌را در باره‌هیتلر جلاجی‌نموده بود ضمن همین صحبت ها بودکه فهمیدخود«فرانزل» هم‌مبابه‌خوشی بارژیم هیتلری‌ندارد و درباره‌جنك‌بطور اعم ونبرد روسیه بطور اخص‌دارای نظریات مخالف است .

«فرانزل» زندانبان را از نظر وضع و سابقه آنها و همچنین رفتاری که میبایستی‌باآنان‌بشود به دو طبقه تقسیم میکرد .دسته اول کسانی‌بودند که او آنهارا تروریست مینامید و میگفت اینها سربازان آلمانی رااز پشت سرمورد حمله‌قرارداده‌اند و مستحق شدید ترین مجازاتهاهستند

اما دسته دوم راقربانیان گشتاپو میدانست و معتقد بود که آنها فقط بخاطر عقاید خویش که خود او هم در قسمتی ازآن‌عقاید باآنها شریك و همفکربود زندانی شده‌اند .

احمد شاد

خاطرات سفر حج

-۵-

برك شناسائی

و چون غالب این نوع اشکالات برای کشاورزان بیسواد رخ میدهد باید آنانرا موظف نمود روی برگی که مانند تذکره باید همیشه‌همراه داشته باشند نام و مشخصات صاحب ورقه با توضیحات کافی که جزو کدام دسته و راهنما می باشد و مطوفش کیست قید گردد وباو فهمانیده شود که این برك همه وقت در همیان کمر او باشد تا چنانکه در پیش آمد هائی مانند آفتابزدگی و امثال آن که قادر به حرف‌زدن نیست دچار شد از روی آن برك شناخته شود اهل کجاست و حمله‌دار او کیست و همسفران او چه کسانی می باشندتازودتر وسائل استراحت خود او و کسانی که بدنبالش میگردند فراهم گردد بدیهی است هر فردی تذکره ای دارد که معرف او می باشد ولی چون غالبا تذکره نزد مطوف یا راهنما می ماند و بعلاوه در آن از حمله دار و مطوف اسمی برده نشده مانند برگی که پیشنهاد میشود موثر در شناسائی این اشخاص نخواهد بود .

مکرر دیده دیده شده آفتابزدگانی در چادر های بهداری تحت معالجه قرار گرفته‌اند پس‌از بهبود معلوم شد ایرانی نبوده‌اند وحجاجی بستری میشدند که از رنك آنها بخوبی شناخته میشد سودانی هستند و با این سابقه معالجه افراد مریض بشناختن هویتشان موکول نمی گردید ولی چنانچه این چنین برك معرفی همراه هر فرد باشد ازناراحتی فکر همراهان و همسفران آنها سریعتر و زودتر جلوگیری خواهدشد واز گم شدن بالنتیجه تلف شدن عده‌ای دیگر بطور قطع خواهدکاست امید است تهیه این برك معرف در دستور کمیسیون دائمی حج قرار گیرد چنانچه پسندیده بود اجرای آن الزامی گردد .

تهیه آسایشگاه

موضوع دیگری که توجه به آن ضرور بنظر میرسد فراهم نمودن وسائلی است که چادرهای حجاج ایران در صحرای عرفات ومنی در یکجا متمرکز گردد وبرای قسمت بهداری واستراحتگاه مریضها و آفتابزدگان محل مناسب مجهزی مهیا شود .دراین سال آقای مهندس حسین شفاقی باتفاق آقای ملك پور عضو کمیسیون دائمی حج بمنظور ایجاد ساختمان استراحتگاههائی درمدینه فعالیت میکردند که‌امید است دراین خصوص‌توفیق نصیبشان گردد تادرمدینه برای حجاج ایران آسایشگاه مجهزی‌جهت‌مرضی وهیئت سرپرستی وبهداری فراهم نمایند ودر صحرای عرفات ومنی نیز شبیه به آن محلی آماده شود که‌بالنتیجه خود بناکه‌بعلت لزوم چند طبقه بودن آن بخوبی در صحرا مشخص خواهدبود وبالتبع چادرهای مطوفین نیز دراطراف بنای مذکور نصب‌میشود از گم شدن حجاج در صحرا جلوگیری نمایند . تاکنون بهرمناسبت دراین یادداشتها ازخطر گم شدن زوار بیت‌اله سخن رفته چون ممکن است تصور شود دراینمورد غلوشده و موضوع گم شدن افراد و خطر آفتابزدگی زیاده از حد بزرك جلوه داده میشود ناچاربر توضیحاتی که قبلا داده‌شده اضافه میشود سه‌روز زواربیت‌اله در صحرائی زندگی میکنند که‌درجه حرارت درسایه به ۵۳ درجه میرسد بدیهی است هرکس اعم از جوان یاپیر ،شهری یادهقان ، زن یامرد چندساعت بلکه‌چند دقیقه در چنین محلی دنبال مسکن وماوای خود بگردد ازپادرآمدن اوحتمی است بنابراین باید بهرطریق میسر باشد چاره اندیشی در این خصوص بعمل آید وازهر وسیله که‌فراهم گردد استفاده شود .

تمرکز حجاج

درمورد متمرکزساختن چادرهای حجاج دریك محل آقای دکتر محسن امیدرا که‌دوسال به‌بهترین وجهی معاونت آقای امیرالحاج را عهده دارند و تجربه‌زیادی اندوخته‌اند موافق دیدم ودراین خصوص نیز مذاکراتی‌بامقامات رسمی دولت سعودی صورت گرفته وباوعده‌هائی که‌داده‌اند امید است از سال آینده عملی شود ودرمورد کارت شناسائی که آن‌نیزبنظرضرورمیرسد باالزام بهمراه داشتن آن تصور میرود از گم شدن یا متفرق شدن زوار تاحد زیادی بکاهد .

Iran Aquarium

ایران اکواریوم

عجایب دریاها زیاد است وعجیب‌تراز آن‌ماهیهای آنست . ماهیها و عجایب دریاها را میتوانید از نزدیك‌و مجانا تماشا کنید و از آنها درمنازل خود داشته باشید .

اول خیابان نادری - مقابل سفارت انگلیس -پاساژمعتمد شماره ۴۸

تلفن ۴۱۴۷۸ آ-۱۰۷۳۸

BECCHI بکی

کارخانجات معظم بکی (Becchi)

محصولات اجاق گاز و یخچال خود را در فروشگاههای ذیل عرضه مینماید :

۱- فروشگاه البرز - خیابان شاه‌جنب سینمانیاگارا
۲- فروشگاه جلال -خیابان نادری .
۳- فروشگاه فرشید -خیابان شاهرضا نبش‌خیابان‌بهار.
۴- فروشگاه فیروزه -خیابان نادری پاساژنوین .
۵-فروشگاه مینروا- خیابان شمیران بین حقوقی‌و آمل .
۶- فروشگاه شبان -خیابان نادری چهار راه بهرامی .
۷- فروشگاه مشتری -خیابان شاه جنب ۲۰متری دوم .
۸- فروشگاه ندا -خیابان پهلوی چهار راه امیر اکرم .
۹- فروشگاه امید - درشهرستان تبریز
۱۰- فروشگاه امید - درشهرستان رضائیه

لودریا خاک بارکن فیات FIAT

مجهز به (ریپر هیدرولیک) برای کارخانجات آجرسازی ، گودبرداری ساختمان راهسازی و جاده سازی ، خاکبرداری

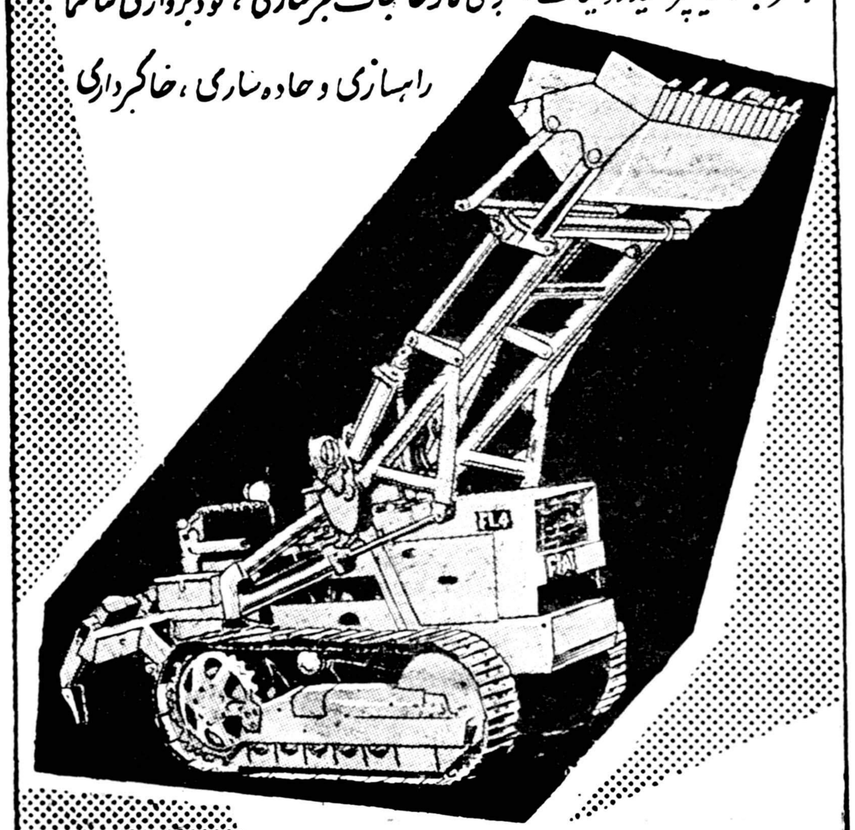

نمایندگی فیات - دروازه دولت ساختمان فیات جنب پمپ

تلفن ۳۳۶۰۴ - ۳۸۶۳۷ - ۳۸۶۳۸

اسو

ششمین سال خود را بدین ترتیب جشن گرفت

از روز دوشنبه ۳۰خرداد که اسو ششمین سال خودرا جشن‌گرفت کاروان اسو درخیابانهای تهران بحرکت درآمد وهمه‌جا مورد استقبال گرم وبیسابقه اهالی محترم پایتخت واقع شد . مردم تهران از کاروان اسو استقبال‌کردند زیرا اسو اولین‌نوشابه‌ای‌بودکه شش‌سال پیش شروع‌کرد وتاامروز همیشه‌بجلورفته‌است.

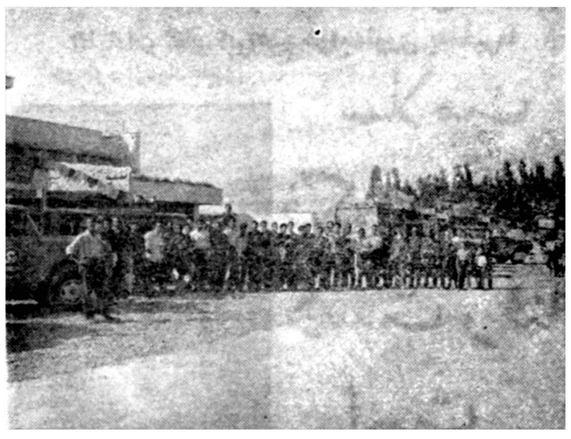

رانندگان کامیونهای حامل اسو قبل‌از حرکت بطرف شهر برای شرکت درشادمانی و جشن ششمین سال اسو درجلوی کارخانه اجتماع کردند .

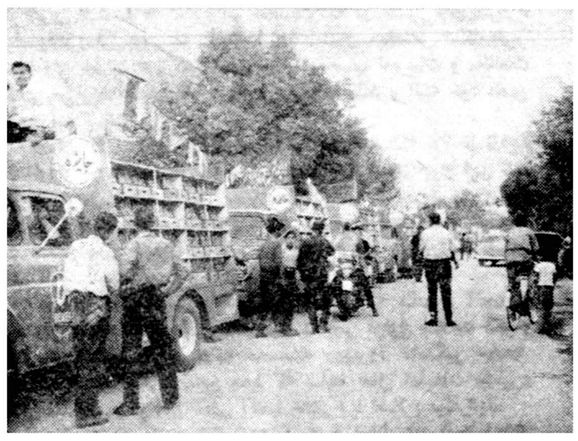

درخیابانهای پایتخت کاروان اسو بانظم و ترتیب مخصوصی که باکمك مامورین راهنمائی انجام میگرفت بحرکت درآمدند .

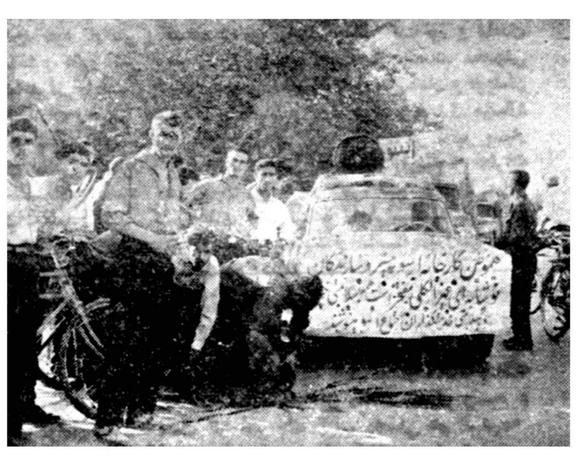

مردم‌باسلیقه تهران وآنهائی‌که همیشه خادمین را تشویق‌مینمایند از کاروان اسو بگرمی استقبال کردند ودراکثر نقاط در جلوی اتومبیلهای حامل اسو قربانیهائی نیز نمودند .

بمناسبت جشن ششمین سال ازطرف نمایندگی اسو جوائزی در تشتك های سر بطری گذاشته شده‌که بهر کس اصابت کند یك

اسو مجانی

میآشامد.عاملین وفروشندگان اسو نیز از همین جایزه بهره‌مند میشوند زیرا هر تشتك‌جایزه رادوآشامیدنی ازکارخانه رایگان میگیرند.

اقدام دیگری‌که از طرف نمایندگی اسو بعمل آمد

تعویض بطریهای سابق

بود زیرا بطریهای جدیدی ببازار عرضه گردید که برای آنها فقط :

۵ ریال ودیعه

درنظر گرفته شده است. و چون ودیعه بطریهای سابق ده ریال بود ازطرف کارخانه

تا ۱۰ تیرماه

مهلت تعیین گردید که خانواده‌ها ومصرف‌کنندگان وهمچنین عاملین فروش بتوانند بطریهای سابق‌را با بطریهای جدید معاوضه نموده و بجای هر بطری سابق دوبطری جدیدتحویل بگیرند .

خوانندهٔ محترم : اسو این آشامیدنی مفیدی که اکنون بدست شما میرسد نتیجه شش سال تجربه‌و کار و کوشش پایه‌گذاران آنست واکنون با اطمینان خاطربشما یادآوری‌میکنیم که این آشامیدنی مفیدکه از عصاره طبیعی پرتقال تهیه میگردد مفیدترین و گواراترین نوشابه جهانی است .

اسو بنوشید و از طعم پرتغالی آن لذت ببرید

نقشه‌کشی واستخدام

روز پنجم تیریك کلاس جدیدنقشه کشی و طراحی در کاخ علم

(آموزش فرهنك)

تشکیل میگردد داوطلبان بعداز سه‌ماه کار آموزی استخدام میشوند کلیه وسائل نقشه کشی مجانی داده میشود

آموزش فرهنك دارنده قدیمترین کلاس های اختصاصی نقشه کشی و نقشه برداری در ایران میباشد چهار راه دروازه دولت رو بروی خیابان سعدی آموزش فرهنك

آ- ۱۲۸۱۸

لاستیکهای گودریچ

تمام نایلون

لاستیکهای سواری و باری

نماینده انحصاری در ایران :

شرکت سهامی شبدیز خیابان سعدی

شماره ۳۴۸ تلفنهای ۳۶۸۰۵ و ۳۶۲۷۱

(آژانس مترو)

آ- ۱۳۰۳۲

SIEMENS

کار با اطو برقی «سبک» زیمنس راحت و نتیجه‌اش فوق العاده رضایتبخش است

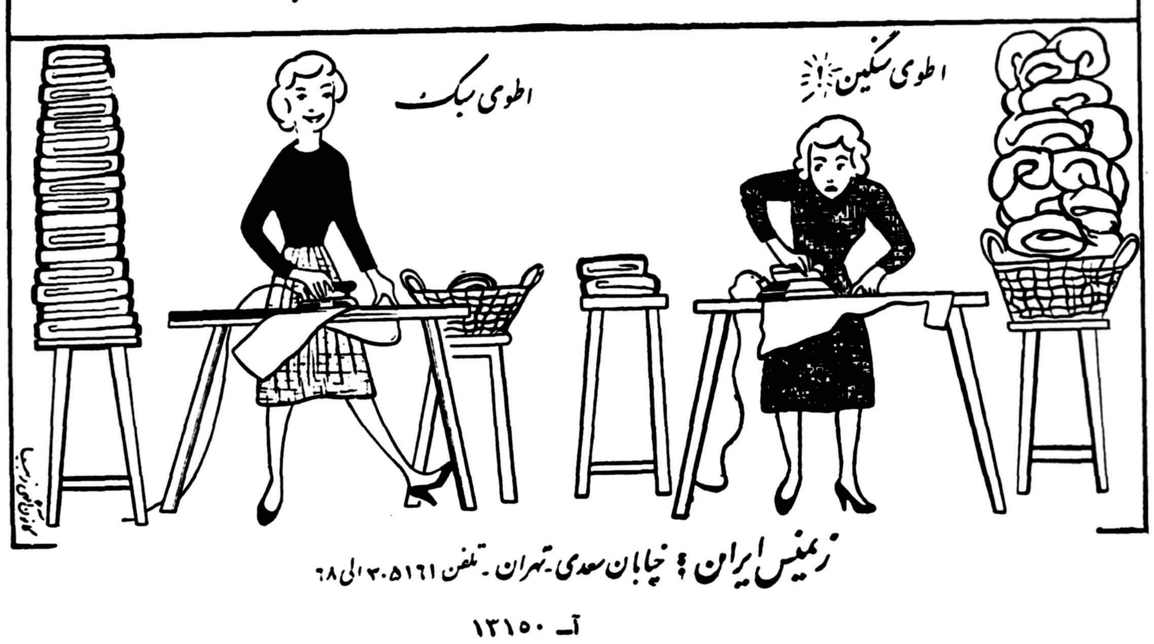

زیمنس ایران : خیابان سعدی - تهران - تلفن ۳۰۵۱۶۱ الی ۶۸

آ- ۱۳۱۵۰

فرهنگی ورزشی

مصاحبه باآقای کاظمینی رئیس باشگاه بانك ملی

فوتبالیست های سوئد بایران میآیند

آقای لنکه (نفرسمت‌راست) تاریخچه مصور فوتبال سوئد را بوسیله رئیس باشگاه بانکملی بحضور شاهنشاه تقدیم داشت

همانطور که خوانندگان عزیزاطلاع دارند آقای کاظم کاظمینی رئیس باشگاه بانك ملی ایران در تاریخ هیجدهم فروردینماه‌جهت‌یك مسافرت طولانی بنابدعوت رسمی دولت‌دانمارك تهران را ترك گفت. وی اخیرا ازاین مسافرت مراجعت نموده است .

آقای کاظمینی طی یك مصاحبه مطالبی راجع باین مسافرت اظهار داشت که درزیر ازنظر خوانندگان میگذرد .

علت مسافرت

رئیس باشگاه بانك بدعوت دولت دانمارك در تاریخ هیجدهم فروردینماه عازم کپنهاك‌شدو بعداز بازدید از میدانهانقاط مختلف ورزشی این‌شهر در کنفرانس بزرك دانشکده تربیت بدنی کپنهاك شرکت نمود در این کنفرانس آقای کاظمینی‌طی نطق‌مفصل خود تاریخ‌ورزشی ایران را بیان کرد ومتذکرشد که تنها عامل پیشرفت ورزش درایران‌توجه مخصوص‌شاهنشاه باین امر می باشد ، در کپنهاك خبرنگاران تلویزیون نیز مدت ده دقیقه بارئیس باشگاه‌بانك ملی‌مصاحبه نمودند دراین مصاحبه آقای کاظمینی راجع به پیشرفتهای ورزشی کشور بخصوص رشتهٔ فوتبال بحث نموده متذکرشد فوتبال وکشتی مورد علاقه ایرانیان است و فدراسیونهای فوق باین موضوع کاملا توجه دارند . فدراسیون فوتبال ایران کوشش مینماید باانجام‌مسابقات‌مهم‌وبین‌المللی برتجربیات و اطلاعات فوتبالیست‌های ایرانی بیافزاید .

در کپنهاك بیش از ده نشریه مهم که‌مهمترین آن روزنامه «برلینسنکه‌تی‌دنده» بوده است مصاحبه های اختصاصی نموده‌اند و نظریات رئیس باشگاه بانك ملی رادر روزنامه های خود درج نموده‌اند .

درسوئد

آقای کاظمینی بعداز بازدید از قسمتهای مختلف ورزشی کپنهاك عازم سوئد گردید رئیس باشگاه بانك‌ملی اظهار داشت چون اطلاع داشتم که اعلیحضرت همایونی درهمان تاریخ به‌سوئد تشریف فرما میشوند فعالیت شدیدی را برای شناسائی واقعی‌ایران د راستکهلم شروع نمودم، اولا با روزنامه‌هامصاحبه هائی نمودم وراجع‌به امر ورزش و پیشرفت آن در ایران و بخصوص توجه مخصوص‌شاهنشاه بامر ورزش مطالبی اظهار داشتم و بیش از ده هزار نسخه ازعکسهای مختلف شاهنشاه و ملکه را که‌بهمراه داشتم در بین مردم استکهلم توزیع نمودم و روز ورود شاهنشاه باتفاق کلیه ایرانیها بمحل پارك‌شهر رفتیم در آنروز شاهنشاه در میان استقبال بی‌نظیری وارد استکهلم شدند .

در آن تاریخ فدراسیون فوتبال سوئد طی برنامهٔ وسیعی که‌برای من تهیه کرده بود کلیه کلوپهای آماتور وپرفسیونلی فوتبال را بمن نشان‌دادند، آقای «لنکه» رئیس فدراسیون فوتبال سوئد که یکی‌ازشخصیت های‌برجسته آن کشور می‌باشد در کلیه این‌بازدید ها همراه من بود .

آقای کاظمینی اظهار نمود من به آقای «لنکه» آمار دقیقی ازفعالیت های فدراسیون فوتبال ایران ارائه‌دادم مشارالیه نیز یك کتاب که‌حاوی‌عکس های‌مصور بود از تاریخچه‌فوتبال‌سوئد بوسیله من بحضور شاهنشاه تقدیم گردید .

آقای «لنکه» هنگامیکه ازفعالیت فدراسیون فوتبال ایران بخوبی واقف شد اظهار تمایل کرد که تماسی با تیم فوتبال ایران گرفته شود .

آقای کاظمینی افزود در هنگامیکه من آلبوم را بشاهنشاه تقدیم نمودم استدعای فدراسیون فوتبال سوئد را مبنی بر تقاضای تماس بین تیمهای فوتبال ایران و سوئد بعرض ملوکانه رساندم شاهنشاه امر فرمودند تا با تیمسار سرلشکر دفتری دربارهٔ اجرای این برنامه تماس گرفته شود ،

در سوئد آقای کاظمینی یکروز نخست‌وزیر سوئدرا نیز ملاقات‌نمود کاظمینی اظهار داشت در آنروز آقای نخست‌وزیر سوئد گفت :من هنگامیکه اطلاع حاصل نمودم تیم فوتبال شما سه‌گل به‌تیم قوی اسرائیل زده‌است حس‌کردم تیم فوتبال ایران بسیار قوی باید باشد و من بایشان خاطر نشان ساختم که فدراسیون فوتبال ایران و بطور کلی روسای ورزشی‌ایران بنابدستور شاهنشاه سعی می‌نمایند ورزش را درسراسر ایران تعمیم دهند ،و بخصوص ورزش رابین‌طبقه جوان‌ترویج دهندو بهمین جهت کلیه فدراسیون ها کوشش می‌نمایند تاجوانان را بورزش علاقمند کنند و تعداد قهرمانان را در رشته های مختلف زیاد کنند .

درفرانسه

آقای کاظمینی بعداز سوئد به پاریس میرود روزنامه معروف فرانس‌سوارلقب «دوست‌بزرك‌فرانسه» رابه‌آقای کاظمینی‌داده است‌درپاریس آقای کاظمینی با خبرنگاران رادیوو تلویزیون مصاحبه‌هائی نمودوباآقای «موریس هرزوك» کمیساریای عالی ورزشی فرانسه که‌درسال ۱۹۵۵ با یك‌هیئت فرانسوی به‌قله هیمالیا صعود نمود ملاقات کرد دراین‌جلسه آقای «موریس هرزوك » یك‌جلد کتاب خود را که شرح صعود مشارالیه به قله هیمالیا بوده‌است به‌آقای کاظمینی اهدانمود

•••

صبح امروز آقای سرهنك مکری رئیس فدراسیون اظهار داشت‌بنابامر شاهنشاه و دستور تیمسار دفتری رئیس سازمان فدراسیون فوتبال ایران اقدامات لازم برای دعوت‌تیم فوتبال سوئد را نموده است . وی افزود دعوت تیم فوتبال سوئد برای فوتبالیست های ایران از هرنظر جالب ومفید می‌باشد زیرا فوتبالیست های سوئد از نظر تکنیك جزو بهترین بازیکنان جهان می‌باشند.

کتاب

تگرك

نام مجموعه شعری است اثرطبع بانو نورالهدی منگنه که با کاغذی مرغوب وتصاویری جالب انتشار یافته است.

این مجموعه مشتمل بر قطعات وغزلیات اوست ونیمی از رباعیات آن شاعر گرانمایه را تشکیل می‌دهد. بعلاوه چند نمونه از خط ریز ودرشت ونستعلیق وشکسته وتابلو های ابریشم دوزی‌این بانوی‌هنرمند نیز دراین مجموعه کلیشه شده است.

بیست‌کتاب دریك کتاب

آقای حدادی خلاصه‌ای از آثار برگزیده بیست نویسنده بزرك جهان‌رادریك‌کتاب گردآورده‌است دراین کتاب آثار برجسته‌ای از شکسپیر، اشتفن زویك،سامرست موآم، پاسترناك، امیل‌برونته، ژول‌ورن وسایر نویسندگان بزرك مغرب زمین جمع‌آوری شده واز هرجهت برای خوانندگان ایرانی مفید بنظر میرسد.

مزید توفیق آقای حدادی را در معرفی این نوع آثار مسئلت‌داریم.

مسابقات شنای تشویقی تاج

امروز از باشگاه تاج اطلاع حاصل شدکه بمنظور تشویق وترغیب شناگران، باشگاه تاج درنظر دارد مسابقه‌ای درتاریخ هشتم تیرماه‌در استخر قهرمانی امجدیه انجام دهد. این مسابقات زیرنظر فدراسیون شنای کشور انجام خواهد شد ومواد مسابقه عبارت است از صد متر پشت، صدمتر سینه ، دویست مترقورباغه ،صدمتر پاپیون.

باشگاه تاج اعلام‌نموده است که‌قهرمانان اول تاسوم کشور حق شرکت دراین مسابقه راندارند وبقهرمانان اول تاسوم نیز جایزه داده خواهد شد.

نتایج‌امتحانات‌دانشسرایعالی‌اعلام‌گردید

۳۵۰ دبیر برتعداد دبیران وزارت فرهنك افزوده شد

امروز آقای آرین‌پور رئیس انتشارات دانشسرای عالی اطلاع داد روز گذشته نتایج امتحانات دانشسرای عالی اعلام گردید.

طبق‌آماریکه تهیه شده است میزان قبول‌شدگان امتحانات در سال جاری مانند سالهای قبل قابل توجه بوده است وبمیزان۸۵ درصد میرسد وآمار قبول شدگان درسالهای آخر به ۹۰ درصد میرسد بااین ترتیب درسال جاری درحدود ۳۵۰نفر برتعداد دبیران وزارت فرهنك افزوده خواهد شد. وی افزود دانشسرایعالی ثبت‌نام دانشجویان رابرای سال تحصیلی آینده از امروز آغاز نموده است.

سئوالات امتحانی سال آینده تعیین‌شد

امروز اطلاع حاصل شد که به دستور آقای دکتر مهران وزیرفرهنك برای اینکه‌سئوالات امتحانی‌دبیرستان ها در کلیه کشور بیك نحو تهیه و تنظیم گردد ، کمیسیونی مرکب از دبیران مجرب در اداره کل تعلیمات متوسطه تشکیل گردید که سئوالات دروس هندسه ، فیزیك ،تاریخ را از هم اکنون بطور آزمایش تهیه‌ودر اختیار دبیرستانها بگذارند و از ابتدای سال تحصیلی آینده مورد استفاده دانش آموزان قرار گیرد برای هر یك از دروس سئوالات متعددی تعیین شده است بطور کلی نصف تعداد سئوالات آسان و نصف دیگر سئوالات نکات و مسائل مشکل را در بر خواهد داشت • سئوالات درس بتناسب مواد درسی هر رشته بین ۶۰ تا۱۰۰ سئوال خواهد بود و سئوالات امتحانی در آخر سال از بین آنها انتخاب خواهد شد با اینکه سئوالات مشکل و آسان تنظیم شده است ولی بارم آنها مساوی خواهد بود • بدین ترتیب از این ببعد دانش آموزان قبلا بااطلاع از سئوالات در جلسه امتحان حاضر خواهند شد و ترس امتحانات که در گذشته‌یکی از علل شکست دانش آموزان بود ازبین خواهد رفت و دانش آموز بجای محفوظات به تحقیق و تعمق درباره مسائل و موضوعات درسی خواهند پرداخت •

نشان فرهنگی

بنا به‌تصویب شورای عالی فرهنك خانم منتخب صبا به پاس خدمات فرهنگی وانتشار سه جلد کتاب روش نوین خیاطی به یك قطعه نشان درجه سوم فرهنگی‌نائل گردید.

وسیله ترانسپورت بوذرجمهر

با ماشین های آخرین سیستم در تمام‌ساعات روز به قم و صبح وعصر به‌کاشان ومشهد مسافرت فرمائید.خیابان بوذرجمهری تلفن۲۱۲۴۲

۱ـ۵ آـ۱۲۵۵۸

STANDARD
استاندارد
رادیو ترانزیستور
SR
SR-G104

نماینده انحصاری ـ شرکت تجارتی ریشهر ـ باب همایون سرای همایون

شرکت تهرانشهر ـ خیابان سعدی تلفن ۳۴۳۵۳ ـ ۳۰۲۱۱۵

آـ ۱۲۹۷۴ آگهی‌مصور

دکتروست دوکشف جدید وممتاز خود را معرفی می کند

ساختمان مسواکهای دکتروست طوری در امریکا تهیه شده که قسمت داخلی وخارجی وسط دندانهای شما را بخوبی پاک می کند

خمیر دندان جدید الاختراع دکتروست در محفظه مخصوصی تهیه ومورد تجویز کلیه پزشکان امریکا برای جلوگیری از بیماریهای دندان قرار گرفته است

عمده‌فروشی : شرکت‌معبودی و پسران حاجب‌الدوله تلفن۲۴۵۹۶

جزئی‌فروشی : کلیه داروخانه‌ها و خرازی فروشیهای معتبر

آ ۱۲۹۷۶

ژنراتورهای گانز TRANSELEKTRO

بقدرتهای ۵۰ وات تا هرمیزان نیروی الکتریکی مورد نیاز باشد فوراً تحویل داده میشود

ترانزالکترو : شرکت بازرگانی خارجی مجارستان برای لوازم الکتریکی

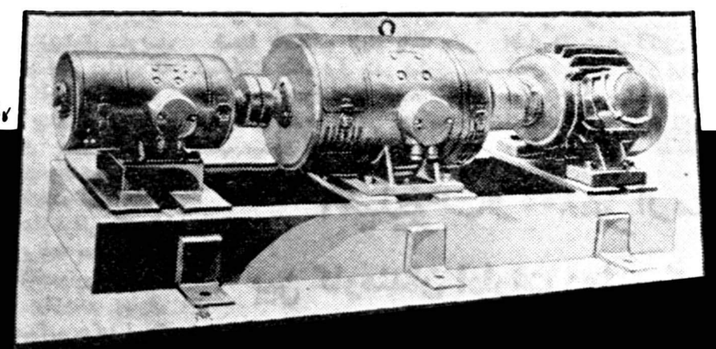

کانون آگهی زیبا

نماینده انحصاری :

بازرگانی اشتال ـ خیابان سپه ـ تلفن ۳۰۴۸۶۷ ـ خیابان سعدی ۳۲۳۲۴

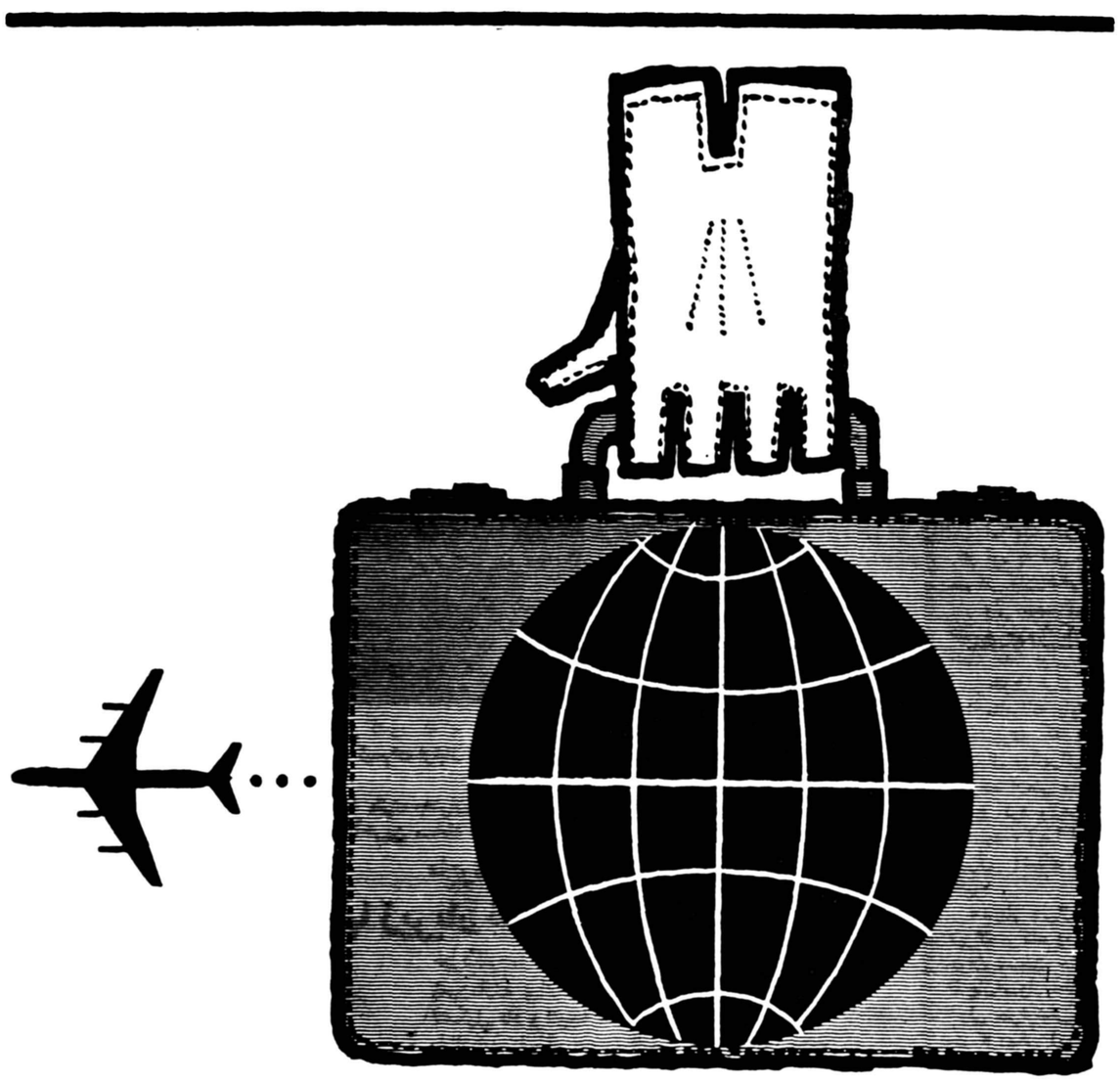

وقتی با جت‌های بوئینگ ۷۰۷ قاره‌پیمای لوفت‌هانزا پرواز میکنید، دنیائی در جامه دان شماست .

پرواز برفراز اقیانوس اطلس با هواپیماهای جت بوئینگ ۷۰۷ و پذیرائی گرمی که بعمل می‌آید ، لذت یک سفر دلنشین را بیشتر احساس خواهید کرد.

قدرت ونیروی شگرف موتورهای رولز رویس با شهرت جهانی خود جت های بوئینگ ۷۰۷ لوفت هانزا را انگشت نما کرده است .

پروازهای هفتگی از تهران روزهای یکشنبه ـ چهارشنبه و جمعه

برای کسب اطلاعات وتهیه بلیط به آژانس های مسافربری مجاز یا

LUFTHANSA

شرکت هواپیمائی لوفت هانزا

خیابان فردوسی جنب فروشگاه فردوسی

تلفن ۶۶۳۴۴ ـ ۳۷۷۴۰ ـ ۴۸۲۲۴ مراجعه فرمائید

بندرپهلوی روشن میشود

۶۰میلیون و پانصدهزار ریال وام از بانکملی دریافت میگردد

یکدستگاه مولدبرق ۳۲۰کیلوواتی دراین شهرستان نصب خواهد شد

خبرنگار ما در بندرپهلوی مینویسد آقای یمینی شهردار بندر پهلوی که اخیرا برای انجام کارهای مربوطه بطهران رفته بود چندروز قبل باین شهربازگشت آقای یمینی درباره مسافرت خودبطهران واقداماتی که در این مسافرت انجام داده است اظهار داشت در نتیجه مذاکراتی که با مسئولین سازمان برنامه بعمل آمد قرار شد خرید یکدستگاه موتوربرق سیصد وبیست کیلوواتی برای بندر پهلوی تنظیم شد و بانصب این موتور نیروی برق کلیه نقاط این شهرستان بنحو مطلوبی تامین میگردد آقای شهردار افزود یکی از موثرترین اقدامات اینجانب درتهران جلب موافقت مقامات بانک ملی برای پرداخت شصت میلیون ویانصد هزار ریال وام بشهرداری بندر پهلوی میباشد که با این مبلغ میتوان اقدامات عمرانی واصلاحی سودمندی در این شهرستان انجام داد وهمچنین از محل این وام ساختمان حمام مدرن شهرداری که نیمه کاره مانده است تکمیل خواهد شد .

ضمنا بااستفاده ازوام بانک ملی تشکیلات بنگاه برق بندر پهلوی که مورد توجه عموم است توسعه میابد و موتورهای جدید برقدر محل کارخانه نصب میشود آقای یمینی در پایان اظهار داشت هم اکنون براثر مساعی آقای فرماندار بندر پهلوی شهرداری توانسته است چند خیابان خاکی را اسفالت کند و بلوار زیبای این شهر رابطور دل‌انگیزی گلکاری نماید .

بتصمیم کنگره رؤسای فرهنگ مازندران

درگنبدکاوس آموزشگاه حرفه‌ای کشاورزی تاسیس میشود

خبر نگار ما در ساری اطلاع میدهد چندی قبل که کنگره روسای فرهنگ مازندران با حضور آقای ذوالفقاری استاندار در ساری تشکیل شد آقای استاندار تاکید کرد که تاسیس آموزشگاه حرفه ای کشاورزی در شهرستان گنبد کاوس ضروریست و باید دراین باره اقدامات لازم بعمل آید این موضوع از طرف مدیر کل و روسای فرهنگ مازندران نیز تایید گردید و قرار شد دراین‌مورد اقدامات موثری صورت گیرد ضمنا در این کنگره درباره نحوه تقسیم اعتبارات اضافی سال جاری بین ادارات فرهنگ مازندران تصمیماتی گرفته شد .

تلفن شهری سقز بکار افتاد

طبق گزارش خبرنگار ما در سقز سه روز قبل دستگاه یکصد شماره‌ای تلفن مغناطیسی شهری سقز که بادو رشته سیم کار می‌کند طی مراسمی بوسیله آقای سلیمانی فرماندار این شهرستان گشایش یافت .

در این مراسم روسای دوائر دولتی و جمعی از محترمین و معتمدین شهر حضور داشتند و درباره اقدامات مفید وزارت پست و تلگراف و پیشرفت امور ارتباطی کشور سخنرانی های جامعی ایراد شد .

تامین آب

آقای اکبری شهردار ساوه در مورد مقاله‌ای که راجع بکمبود آب وعدم نظافت خیابانهای ساوه در صفحه اخبار شهرستانها چاپ شد توضیح میدهد که برای تامین آب آشامیدنی اهالی اقدام لازم بعمل آمده و هم اکنون آب آشامیدنی مردم ساوه کاملا تامین است ضمنا با فعالیت مامورین شهرداری و رفتگران همه روزه خیابانهای شهر تنظیف میشود

۲میلیون و ۸۰۰هزار متر مربع زمین

بین کارمندان ادارات دولتی کرمانشاه تقسیم میشود

قبلا باستحضار خوانندگان عزیز رسید که بدستور آقای نخست‌وزیر اراضی «شاطرآباد» و «باغ‌نی» کرمانشاه بین کارمندان ادارات دولتی این شهرستان تقسیم میشود وبرای این منظور کمیسیونی نیز در استانداری تشکیل شد .

اینک خبرنگار ما در کرمانشاه اطلاع میدهد در کمیسیونی که با حضور آقایان ملکی استاندار و دکتر روستائیان مدیر کل اوقاف کشور وروسای دوائر دولتی کرمانشاه برای مذاکره در نحوهٔ تقسیم اراضی شاطر آباد و «باغ‌نی» در استانداری تشکیل گردید .

آقای سید باقر ابطحی نمایندهٔ کارمندان ادارات در این مورد توضیحاتی داد و پس از مذاکرات مفصل قرار شد که بهر یك از روسا و معاونین ادارات دولتی هزار متر مربع ، بکارمندان چهارصد متر مربع و بمستخدمین دویست مترمربع زمین داده شود و در مورد کارمندان و خدمتگزاران بازنشسته تصمیم گرفته شد که زمین آنان تبدیل به‌احسن گردد .

ضمنا در این کمیسیون صحت از بهای زمین بمیان آمد که طبق نظر آقای ابطحی نماینده کارمندان دوائر دولتی قرار شد بهای اراضی شاطر آباد و «باغ‌نی» هرمترمربعی ده ریال تعیین گردد .

خبرنگار ما در گزارش خود اضافه می‌کند بقرار اطلاع کار تقسیم بندی اراضی شاطرآباد و «باغ‌نی» که دو میلیون و هشتصدهزار مترمربع می‌باشد بزودی شروع خواهد شد .

رئیس فرهنگ اسفراین گفت :

۲۰نفر آموزگار استخدام میشود

از لحاظ ساختمان سخت درمضیقه‌ایم

خبر نگار ما در اسفراین مینویسد چند روز قبل آقای آدمی رئیس فرهنگ شهرستان اسفراین طی مصاحبه ای اظهار داشت : چون تعداد کلاسهای مدارس اسفراین بطور قابل ملاحظه ای افزایش یافته است اداره فرهنگ ناچار است در سال تحصیلی آینده برای تکمیل کادر آموزشی این شهرستان بیست نفر آموزگار استخدام کند ضمنا اداره فرهنگ از لحاظ ساختمانهای فرهنگی فوق العاده در مضیقه میباشد و ایجاد چند ساختمان فرهنگی در این شهرستان ضروریست در این باره از مسئولین امور تقاضای بذل توجه داریم .

قدردانی وزیر فرهنگ از رئیس

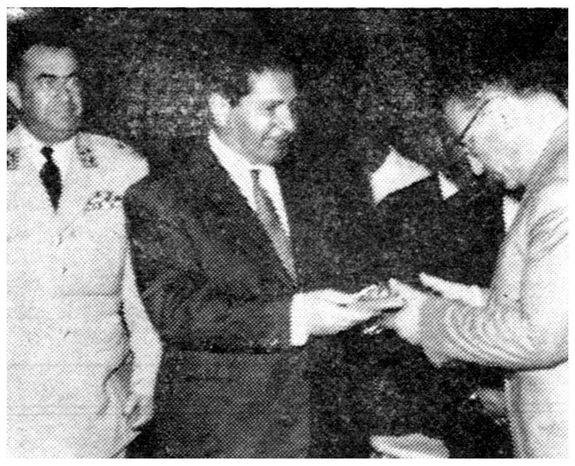

در مراسمی که بمناسبت اختتام مسابقات قهرمانی آموزشگاه‌های کشور در اصفهان با حضور آقای دکتر مهران وزیر فرهنگ برگزار شد آقای وزیر فرهنگ با اهداء یك قطعه نشان فرهنگی از خدمات آقای بهاءصدری رئیس فرهنگ شهرستان اصفهان قدردانی نمود.

در عکس بالا آقای وزیر فرهنگ نشان فرهنگی را به آقای بهاء صدری اهدا میکنند .

رسیدگی بشکایات

هیئت بازرسان شاهنشاهی بریاست تیمسار سرلشگر علوی مقدم که اخیرا برای رسیدگی بخواسته ها، و احتیاجات اهالی قوچان وارد این شهر شده است دو روز قبل ازبهداری زندان شهربانی و دادگستری و کشتارگاه و ساختمان منبع آب این شهرستان بازدید کرد ضمنا در حال حاضر اعضای هیئت بازرسان که در محل فرمانداری مستقر می باشند مرتبا بشکایات و خواسته‌های اهالی قوچان رسیدگی می کنند .

افتتاح حزب مردم

خبرنگار ما از تویسرکان اطلاع می دهد چند روز قبل شعبه حزب مردم با نطق افتتاحیه آقای علی اصغر جلیلوند در تویسرکان افتتاح گردید

تهران فریبنده!

داستان زیبائی وفریبندگی تهران که‌بقول معروف برسر هربازاری هست گاه و بیگاه باعث وقوع حوادث تاثر آوری میگردد که‌ماجرای زیر نمونه‌ای از آنهاست «وارتان امونیان »که تازه بیست و پنجمین سال عمرخود را می‌گذرانید» و از طفولیت درکافه رستوران « آستارا » در خرمشهر نزد پدر خود کار میکرد سالها بود مرغ دلش‌درهوای تهران پرپر میزد و آرزو داشت روزی وارد این شهرپر زرق وبرق وشلوغ بشود وخیابان‌ها و گردشگاه های زیبای آنرا از نزدیك به‌بیند .

اما یك چیز همواره مانع آن‌بود که‌وارتان تصمیم خود رااز قوه به فعل برساند وراه پایتخت رادر پیش بگیرد و آن هم فقر مادی‌خانواده ونداشتن پول کافی دراختیارش بود.

ولی بمصداق «جوینده یابنده‌است » وارتان سرانجام تصمیم خودرا گرفت وهرروز گوشه‌ای از مخارج خودرازدو اندك اندك پولی فراهم نمود و یك روز به‌بهانه‌ای ،خانواده وشهر خودرا ترك کرد و عازم تهران گردید .

متاسفانه پایتخت وسیع وزیبای ما نتوانست از مهمان خرمشهری که باهزارویك آرزوبه آن‌پناهنده‌شده‌بودحسن استقبال وپذیرائی کند. وارتان امونیان که منتسب بیك خانواده ارمنی مقیم خرمشهر است بهرجا رفت و بهرکسی رجوع کرد وازهر مهمانخانه‌ورستورانی تقاضای کارنمود جواب شنید ، زیرا اونه خدمت سربازی راانجام داده بود و نه در تهران آشنای معتبری داشت که ضمانت اورا کردن بگیرد .

ناچار پس‌از مدتی بیکاری و سرگردانی دل از شهر تهران برکند وراه دیار خود در پیش گرفت ،اما اینبار چنته جوان ،سخت خالی‌بود طوری که‌مجبور شد درراه‌آهن بطور «قاچاق»سوار قطار شود ونزد خانواده خودبرگردد .

ولی سرنوشتی که‌هرآن انتظار آن‌میرفت گریبانش راگرفت ودر نزدیکی ایستگاه پرندك زرند ،هنگام بازرسی بلیتهای مسافرین ،مامورین اورادرنیمه راه از قطار پیاده کردند و وارتان مجبور شد بوسیله کامیون باری خودرا بساوه برساند اکنون دنباله داستان رابشرحی که خبرنگار ما از ساوه اطلاع داده است گوش کنید :

چندروز قبل وارتان بدفتر نمایندگی اطلاعات مراجعه کرد وماجرای دربدری های‌خود راشرح داد وگفت:میخواهم به‌خرمشهر بروم مرا راهنمائی ومساعدت کنید اینجانب فورا اورا بشهرداری ساوه بردم و بصوا بدیدپلیس ،شب را در شهربانی بسربرد وصبح روزبعد شهرداری‌ساوه‌مبلغ۱۲۰ ریال دراختیار او گذاشت تااز راهی که بنا بفرمان یك هوس کودکانه آمده بود بازگردد ومایه عبرت سایر جوانان باشد»

وباین ترتیب باردیگر معلوم شد که تهران، آن‌شهرخیالی نیست که‌جوانان شهرستانی ما ، روی پرده‌های سینما گوشه وکنارش رامی‌بینند وزندگی‌در آن‌نیزجز یك‌رویای‌طلائی،چیز دیگری نیست .

تلاش ، برای پیروزی

تیمهای فوتبال تهران واصفهان سرسختانه مبارزه کردند

آخرین قسمت مسابقات قهرمانی مدارس کشور که با حضور آقای دکتر مهران وزیر فرهنگ در اصفهان انجام گرفت با مبارزه سرسختانهٔ تیمهای فوتبال تهران و اصفهان خاتمه یافت و در این مسابقه هر دو تیم مساوی‌شدند .

ضمنا در آخرین دورهٔ مسابقه دو ۸۰ متری دختران دوشیزه مهوش آگاه از تهران بمقام قهرمانی رسید . عکس بالا یك صحنه جالب از آخرین مسابقه فوتبال تیمهای تهران و اصفهان‌رانشان‌میدهد.

تاسیس کتابخانه

خبرنگار ما در ملایر می نویسد بر اثر مساعی آقای مشیری فرماندار ملایر اخیرا کتابخانه‌ای در این شهرستان تاسیس شده و عده‌ای از معاریف و محترمین شهر کتب سودمندی باین کتابخانه اهداء کرده اند ریاست کتابخانه را آقای حاج شیخ محسنی بعهده دارد و آقایان امیر حسین عضدی، سید محمد میر علی اکبری و احمد محمدی بکلیه امور آن نظارت می کنند

ماجرای گوشت درهمدان

قصابها زیربار نظر شهرداری نمیروند

خبرنگار ما در همدان می نویسد چند روز قبل شهرداری برای تعیین نرخ گوشت جلساتی تشکیل داد و نتیجه مذاکرات و تصمیمات خودرا باطلاع صنف قصاب رسانید . ولی قصابها بهیچ وجه زیرا بار قیمت جدید گوشت نرفتند وناچار شهرداری راسا گوسفند هارا کشتار کرد وبا قیمت کیلوئی ۴۳ریال در اختیار صنف قصاب گذاشت که با یکریال اضافه ، بمصرف فروش برسانند . ضمنا نرخ گوشت بز کیلوئی ۹ ریال و گوشت گاو کیلوئی ۲۲ ریال تعیین و برای اطلاع عموم آگهی شده است . ولی در این موقع که مسافرین همدان رو بافزایش گذاشته اهالی باز هم انتظار دارند شهرداری بیش‌از پیش برای وفور گوشت توجه و کوشش‌نماید

جشن دبیرستان مهرآئین شیراز

آقای علی‌اصغرحکمت جوائز دانش‌آموزان را توزیع کرد

خبرنگار ما در شیراز می نویسد چند روز قبل بمناسبت پایان سال تحصیلی مجلس جشنی در دبیرستان دخترانه مهر آئین شیراز برگزار شد که در آن آقایان دکتر پیراسته استاندار ، علی اصغر حکمت ، فرماندار ،فرماندهان سپاه و لشگر و شهردار و روسای دولتی و جمعی از معاریف شیراز حضور داشتند .

برنامه جشن با نواختن سرود شاهنشاهی آغاز گردید و بانو احترام حقیقی رئیس دبیرستان مهر آئین گزارش اقدامات یکساله دبیرستان را باستحضار رسانید و سپس دانش آموزان هنرمند دبیرستان برنامه های هنری جالبی اجرا کردند در پایان جشن‌جوائز دانش آموزان سعی بوسیله آقای علی اصغر حکمت اهداء شد در عکس بالا آقای حکمت جایزه یکی‌از دانش آموزان را اهداء میکنند .

انتصابات در شهرستانها

گرگان ـ آقای مهندس مویدی ـ رئیس سرجنگلداری .
داراب ـ آقای محقق ـ فرماندار ـ آقای بدیعی ـ رئیس دفتر دادگاه .
خوانسار ـ آقای محمد نقیبزاده ـ رئیس دادگاه بخش .
تبریز ـ آقای اهری ـ مدیر کل انحصارات و گمرکات استان .
همدان ـ آقای دکتر هوشنك آبادی ـ سرپرست تیمارستان غرب

تودیع بافرماندار

خبرنگار ما در داراب می نویسد چند روز قبل بمناسبت انتقال آقای کاویانی فرماندار داراب مجلس تودیعی با حضور روسای دوائر دولتی و محترمین و معتمدین شهر در فرمانداری برپا گردید ودر این مجلس از خدمات گذشته آقای کاویانی اظهار قدردانی شد .

مبارزه با تیفوس

چندروز قبل بوسیله مامورین اداره بهداشت بهداری کل آذربایجان شرقی کلیه منازل قریه «خواجه» از توابع تبریز برضدبیماری تیفوس سمپاشی گردید .همچنین مامورین اداره بهداشت ازاماکن عمومی و کارخانجات سازنده مشروبات غیرالکلی این شهرستان بازدید کردند و برای حفظ و رعایت اصول بهداشتی تعلیمات لازم رابمتصدیان مربوطه دادند .

جمع‌آوری اعانه برای آسیب‌دیدگان لار

بنا بگزارش خبر نگار ما در قزوین ، اداره فرهنگ این شهرستان به منظور کمك بآسیب دیدگان لار، باعضای سازمان جوانان شیر و خورشید سرخ ماموریت داد که‌با لباسهای مخصوص در شهر و مراکز بخشها و قصبات مهم بروند و بافروش بلیط های مخصوص، برای زلزله زدگان لار اعانه ، جمع آوری کنند .

مبلغ سی و پنجهزار ریال‌وجه‌که باین ترتیب جمع آوری شده بود طی نامه‌ای در اختیار شیر و خورشید سرخ قزوین گذارده شد تابمرکز حواله شود .

مجازات مزاحم تلفنی

زلف‌ژیگولوی مزاحم را تراشیدند ودرخیابانها گردش دادند

هنوز چند روزی ازافتتاح تلفن‌خود کار شهری درخرمشهر نمیگذشت که عده‌ای از خانواده‌های محترم این شهرستان بشهربانی شکایت دادند که اشخاص ناشناسی بوسیله تلفن مزاحم ما میشوند چون تعدادشاکیان هرروز افزایش مییافت آقای زاهدانی رئیس آگاهی خرمشهر به آقای صالحیه یکی ازمامورین فعال آگاهی ماموریت داد، که‌با راهنمائی آقای خاکسار رئیس تلفن خودکار شهری برای دستگیری مزاحمین تلفن اقدام کند بااین‌دستور چندنمره از تلفنهای شاکیان تحت کنترل شدید قرار گرفت و سرانجام مزاحم تلفن که جوان ژیگولوئی بنام منصورذوالقد، بود شناخته شد و بوسیله آقای صالحیه بازداشت گردید.دربازپرسی های اولیه منصور بعمل نامبرده خود اعتراف کرد مامورین برای اینکه مجازات این جوان درس عبرتی برای دیگران باشد لوحه ای بگردن وی آویختند واورا در کلیه خیابانها و کوچه‌های شهر باهمان وضع گردش دادند .دراین لوحه نوشته شده‌بود این‌شخص بوسیله تلفن مزاحم خانواده‌ها میشد و بسزای عمل زشت خود رسید تاعبرت سایرین گردد خبرنگار ما درخرمشهر که‌این جریان را اطلاع داده‌است در گزارش خود اضافه میکند مامورین شهربانی هنگامیکه منصور رادرخیابان های‌شهر میگردانیدند زلف کرنلی اورا نیز بتدریج درخیابان تراشیدند تاهرگز هوس مزاحمت دیگران را سر نپروراند .

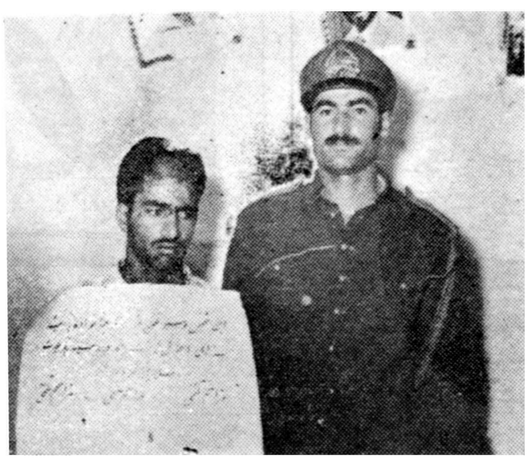

مزاحم تلفنی با لوحه‌ای که بگردنش آویخته‌اند

نمایندگان مردم درمزارع سرسبز گیلان

خبرنگار ما در رشت اطلاع میدهد چند روز قبل بدعوت ادارهٔ انتشارات‌وتبلیغات گیلان‌نمایندگان طبقات مختلف مردم رشت از نتیجهٔ اقدامات ادارهٔ کل کشاورزی این استان‌درمناطق بیجار پس، کوچصفهان، بازی‌گوراب ولاهیجان بازدید کردند با اینکه هوا فوق‌العاده گرم بود معذلك نمایندگان مردم در زیر آفتاب سوزان با دقت و علاقمندی خاصی مزارع‌برنج و گندم و چای را مورد بازدید قرار دادند و محصول زحمات مروجین کشاورزی را بچشم خود دیدند.

در عکس بالا نمایندگان مردم هنگام بازدیدیك مزرعه نمونه گندم دیده میشوند .

مرگ براثر تصادف

بقرار اطلاع خبر نگار ما درکاشان ساعت ۲ بعد از ظهر اول تیر ماه کامیون شماره ۴۹۳۱ براننده‌گی‌محمد حاجی هنگام عبور از جاده کاشان به قم در کیلومتر ۱۲ با عباس مکاری ۷ساله فرزند علی تصادف کرد.

عباس که در ناحیه سر بسختی مجروح‌شده بود به بیمارستان اخوان اعزام گردید ولی بر اثر شدت جراحات وارده پس از چند ساعت درگذشت .

راننده فعلا متواری و قضیه‌تحت تعقیب است .

تاسیس بیمارستان ، ثبت و دادگاه

تقاضای مردم صومعه‌سرا میباشد

صومعه سرا با توابعش که بیش‌از دویست قریه آباد و بخشهای مهم است در حدود ۱۸۰ هزارنفر جمعیت دارد ولی در این منطقه وسیع و پرجمعیت هنوز بیمارستان مجهزی جهت معالجه و یابستری کردن بیماران وجود ندارد و ثبت اسناد و دادگاه نیز تاسیس نشده است . نبودن این موسسات در صومعه سرا اشکالاتی برای مردم ایجاد کرده است وباوجود تقاضاهای مکرر اهالی تاکنون برای تاسیس بیمارستان و ادارات ثبت‌و دادگاه اقدامی بعمل نیامده است حتی برای تاسیس بیمارستان از طرف اهالی قطعه زمینی هم اختصاص داده شده و هنوزدر این زمین ساختمانی ایجاد نگردیده است اهالی تقاضا دارند برای تاسیس موسسات مورد احتیاج آنان هرچه زودتر اقدام لازم بعمل آید .

بیمارستان مجهز

بخش اطلاعات و انتشارات سازمان شاهنشاهی خدمات اجتماعی درباره خبر انحلال بهداری راسر توضیح میدهد سالها پیش از طرف سازمان شاهنشاهی خدمات اجتماعی بیمارستان مجهزی در راسر تاسیس شده که کادر پزشکی آن‌از هر لحاظ تکمیل است ودر این بیمارستان روزانه عده کثیری از بیماران این منطقه معالجه میشوند .

دو تقاضا

ما اهالی بندر گز که‌ساکن یك بخش وسیع هستیم‌ازمسئولین امور دو تقاضا داریم : یکی اینکه زادگاه ماکه‌از هر جهت استحقاق شهرستان شدن دارد بشهرستان تبدیل شود ودیگر اینکه دراین منطقه‌دادگاه‌سیار تشکیل گردد امیدواریم این‌دو تقاضا که‌انجام آن‌موجب‌پیشرفت امور اصلاحی وعمرانی بندرگز است مورد قبول واقع شود .

اجتماعی

در حاشیه اخبار

چرا خندیدم ؟

حرفهای یکی از مسئولین برق تهران را که در روزنامه خواندم بی اختیار خنده‌ام گرفت. نه اینکه تصور کنید بحرفهای ایشان‌خندیدم و یااینکه در حرفهای ایشان حرف خنده داری وجود داشت ،ابدا ، آنچه موجب خنده من شد هیچ ربطی بحرفهای ایشان ندارد ، فقط‌بقول روانشناسان بنا بر اصل مجاورت یا مشابهت‌شاید یك تداعی سبب خنده من شد .ایشان بخبرنگار روزنامه گفته بود : «خاموشیهای ناگهانی برق اجتناب ناپذیر است»

ملاحظه میفرمائید که این بیان جدی هیچ خنده دار نیست و معنی آن هم کاملا واضح و روشن است . یعنی اینکه اگر برق‌خانه شما گاه و بیگاه خاموش شود ، اجتناب ناپذیر است و چاره‌ای بر‌آن‌نیست. ایشان بدنبال همان جمله که نقل کردم افزوده است :

«برق نیویورك و پاریس هم قطع میشود»

یعنی اینکه برق شهر عظیمی مانند نیویورك و یا پاریس هم که خیلی از ما پیشرفته ترانند گاه و بیگاه ناگهان خاموش میشود وچاره‌ای هم بر آن نیست .

حالا چرا من خندیدم . از این خندیدم که ناگهان ریخت نیویورك به آن بزرگی پس از خاموشی برق بیادم آمد یادم آمد که‌بیشتر مرده‌های نیویورك صورتشان را با ماشین برقی اصلاح میکنند و اگر ناگهان‌برق نیویورك قطع شود ، تکلیف آنها چه میشود ! البته بیجهت بیاد چنین منظره‌ای نیفتادم . گاه و بیگاه عین این واقعه برای خود من اتفاق‌میافتد از جمله همین چند روز پیش برق ناگهان قطع شد و نصف‌صورتم نتراشیده ماند . از همین نمونه کوچك فکر کنید اگر برق نیویورك یکباره خاموش شود ، چه بر سر مردم آن شهر عظیم می آید . مترو ها ، ترامواها ،آسانسور ها ، پله برقیها ، دستگاههای تهویه یکباره از کار بازمیمانند ، بیمارستانها و حتی آشپزخانه های شهر فلج می شوند. فکر کنید «امپایر بلدینك» به آن عظمت چه وضعی پیدامیکند. در این‌ساختمان بزرك ۱۰۴ طبقه که از سفارتخانه تا هتل و اداره جایگزین شده‌اند چه غوغائی بر پا میشود ، چگونه مردم میان زمین و آسمان در آسانسور ها حبس میشوند . مهمتر از اینها به بیمارستانی فکر کنید که جراحان بیماران را زیر عمل دارند و یا بزایشگاهیکه زنی وضع حمل میکند ، و یا بیاد بیاورید که در «کارنگی هال» معروف‌آقای روبنشتین یا یاشاهایفتز با ژست جدی و هنرمندانه برنامه‌ای دارند و ناگهان برق خاموش میشود و همینطور جا های دیگر : مثلا فرودگاه «لاگواردیا» با آنهمه هواپیما که در آن فرودگاه می آیند و یابرمیخیزند. فکر کنید اگر مثلا در محاصره‌معروف برلن که درهر دقیقه یك هواپیما در فرودگاه «تمپل هوف» مینشست و یك هواپیما بر میخاست ، اگر برق ناگهان قطع میشد ، چه فاجعه‌ای روی میداد ؟

اگر چه من‌نیویورك‌ویابرلن‌را ندیده‌ام و آنچه نوشتم فرضی و تصوری است ولی‌باینهمه گمان نمیکنم که درنیویورك و پاریس وبرلن برق یکباره قطع بشود . نه‌تنها گمان نمیکنم بلکه حتم دارم که چنین نمیشود . البته استثنائا گاهی چنانکه چندی پیش اتفاق افتاد، ممکن است برق خاموش بشود ولی شاید سالها بگذرد و فقط یکبار چنین حادثه‌ای روی بدهد وگرنه در آمریکا گویا مردم سالی یکبار یعنی در روز ادیسون برای نمودن اهمیت اختراع او و بیاد واحترام او چندلحظه برق را خاموش میکنند و لاغیر .

اینکه بگوئیم با طبیعت نمیتوان جنگید ، وقتی طوفان شدید و یابرف سنگین برق نیویورك را قطع میکند ،پس خاموش شدن برق تهران هم طبیعی است ، صحیح نیست . چون هرگز طوفان و برف نیویورك در تهران سابقه ندارد . یادم می آید یکوقت یك معلم‌آمریکائی خاطره‌ای از کودکی خود را تعریف میکرد و میگفت : در نیویورك‌برف آمده بود قد .پدر بزرگم ، و توضیح داد که قد پدر بزرگم یك سر و گردن از قد فعلی‌من‌بلند تربود و من دیدم قد آن معلم آمریکائی‌هم یك سر و گردن از در اطاق بلند تر بود !

بهر حال غرض اینستکه خاموشیهای ناگهانی برق برای یك‌شهر بزرك خطرناك است و نباید پیش بیاید ، پزشکی میگفت چندی پیش هنگامیکه لوزه طفلی را عمل میکردند برق خاموش شد و بهیچ وسیله‌ای جراح نتوانست گلوی او را روشن کند و عمل نماید و طفل بر اثر خونریزی در گذشت . همان پزشك میگفت در بیمارستان سینا «بانك استخوان» ایجاد کردند و در یخچال عظیمی برای موارد جراحی‌استخوان نگاهداشتند‌ولی برق بیمارستان خاموش شد و استخوانها پوسید و متعفن شد تا جائیکه یخچال هم غیر قابل استفاده شد !

«حاشیه نشین»

ارسلان خلعتبری :

انتخابات دوره بیستم

بسیار بااهمیت است

ارسلان خلعتبری

چند روز است که در مورد فلسفه مبارزات انتخاباتی از عده‌ای از اساتید وارد بامور اجتماعی‌وسیاسی دانشگاه و مطلعین دیگر نظریاتی در روزنامه درج میشود . در همین مورد و همچنین درباره اهمیت انتخابات دوره بیستم آقای ارسلان خلعتبری نماینده منفرد دوره‌نوزدهم (از بابل) اینطور اظهار نظر می کند :

فلسفه کلی انتخابات اینست که سرنوشت سیاسی و معیشتی و اقتصادی مملکت بدست خود مردم باشد که بهر طریقی که به‌مصلحت است حقوق خودرا در این موارد اعمال کنند وبنابر این دخالت مردم د رانتخابات لازم است تا فلسفه حکومت پارلمانی با این طریق مشهود گردد .

انتخابات دوره بیستم بسیار با اهمیت است هر کشوری با آنکه چرخ زندگی عادی‌اش بگردد باز دچار مشکلاتی هم هست ما امروز در یك وضع عادی دنیا قرارنداریم ما برای مواجهه با وضع دنیا و سیاست خارجی و اداره امور داخلی و اصلاح اشتباهات گذشته خاصه در مورد امو راقتصادی‌بایدمجلسی داشته باشیم که برخلاف سابق بتواند دولت هارا کنترول و از اشتباهات و خطا ها و سلیقه هـای نادرست جلوگیری و مشکلاتی را که با آن مواجه هستیم یا ممکن است بشویم حل نماید

بنابر این در مجلس بیستم باید اشخاصی راه یابند که بتوانند مقصود فوق را تامین کنند و اگر هم دولت باین مسئله مهم توجه ندارد چون مملکت از مردم است و نتیجه هر عمل دولت متوجه مردم مملکت است خود مردم باید توجه داشته باشند که در این موقع از حق خود برا یانتخاب نمایندگانی که‌شایستگی روبرو شدن بااوضاع دنیاو مشکلات خارجی و داخلی را دارند استفاده ودر انتخابات شرکت کنند و این‌فرصتو موقعیت رااز دست ندهند وهر چند برای این منظور موانعی باشد از تلاش بـه رسیدن بمقصود نباید کوتاهی کرد هر گاه دولت‌نخواهدآزادی‌انتخابات را تامین کند از نظر خودش و مملکت بزرگترین اشتباه‌را مرتکب میشود وراه حل صحیح گرفتاریها و مشکلات و نگرانی ها را ازمیان می برد

مسئله انتخابات خیلی با اهمیت تراز مسئله عده قلیل از اشخاصی است که در مجلس بوده و بحزبی واردنشده‌اندودر حقیقت‌مسئله بزرك حق انتخاب نماینده بوسیله مردم‌با مسئله کوچك‌منفردین‌مجلس سابق بی‌جهت دارد مخلوط میشود وبحث از اصول و کلیات را دارند منحصر و متوجه بچند نفر میکنند. اکثریت عظیم مردم ایران‌بحزب‌واردنشده‌اند و لذا مردم‌ایران‌بایدبتوانند‌اشخاص مورد نظر خودرا از میان ایـن اکثریت غیر حزبی انتخاب کنند البته حزب کسی راانتخاب‌می کند که حزب پسند باشد یعنی حـزب اورا بپسندد ولی مردم نمایندگانی لازم‌دارند که بتوانند درسیاست خارجی و امور داخلی و اوضاع مملکتی در مجلس اظهار نظر و دولت هارا کنترول کنند مجلس نوزده‌م‌نشان داد افراد حزبی‌آزادی افراد غیر حزبی را ندارند وبنابر این مصلحت مملکت اقتضامیکند که با کمال آزادی انتخابات جریان یابد تا مردم از افراد حزبی وغیر حزبی هرکه را که وجهه‌وصلاحیت دارد انتخاب کنند اما من نگرانم که باز دولت اشتباه کند وراه حل صحیح مشکلات و نگرانی های داخلی را بتاخیر بیندازد ـاما اگر مردم بخواهند مملکت را از هرنوع نگرانی در آینده حفظ کنند خوب است این تلاش را امروز برای حفظ حق خود در انتخاب نماینده بکنند البته مردم هم باید در انتخـاب اشخاص دقت کنند ـ مرتکب اشتباه نشوند .

در انجمن های محلی شهر

باشکال پروانه‌های سبز بازرگانی

دراتحادیه تعمیرکاران‌وسائط نقلیه واوراقچی‌رسیدگی‌شد

درجلسه رسمی اتحادیه صنف تعمیرکاران وسائط نقلیه واوراقچی ابتدا انتخابات صنفی بعمل آمد وآقای عزت‌اله اوزار بریاست وآقایان عباسعلی گلاب وحاج علیرضا شیرازی عباس پازوکی- حاج علی‌بکائی بعضویت مدیره صنف انتخاب گردیدند. دراین جلسه موضوع طبقه‌بندی مالیاتی افراد صنف‌مورد مذاکره قرار گرفت ونسبت به‌تعیین میزان مالیات صنف وسرشکن ساختن آن در میان افراد گفتگو به‌عمل آمد دراین موقع آقای اوزار درمورد پروانه‌های بازرگانی افراد صنف‌مطالبی بیان داشت وی گفت از طرف صنف اقدامات لازم نسبت باشکالاتی که درمورد پروانه های سبز موجود گشته بعمل آمده است ونتیجه آن باطلاع اعضاء خواهد رسید.

شورای وحیدیه از زدوخورد جلوگیری‌کرد

ساکنین وحیدیه از کمبود آب درمضیقه‌هستند

جلسه شورای محلی بلاك ۶۹۷۴کوی وحیدیه در محل شورابریاست آقای رضا هدایتی وشرکت آقایان مهندس طاهرزاده -حاج سادات - حاج نظری -اسلام‌پور -حقیقی -محمد روزبه -قدیان‌پور - مهندس هدایتی -شهسواری -امیرحسینی -یادگاری- عزیزی -علی‌دوست - کاویانی- نیك‌خواه- واقناك- کارنیك امیریان- وارطان ابولیان- مهانس کریمی -صادق کشیان تشکیل شد. آقای هدایتی نتیجه اقدامات هفته قبل‌شورا رابشرح‌زیر باطلاع اعضاء رسانید.

وی گفت درهفته قبل تلگرافی باعلیحضرت همایونی ونخست‌وزیر درباره‌بی‌آبی وناراحتی‌مردم ونبودن اسفالت‌وعدم‌توجه‌شهرداری‌از طرف شورا مخابره وطوماری راکه خود اهالی بایکهزار امضاء بشورا فرستاده بودند عینا به‌بازرسی شاهنشاهی ارسال گردید از طرف شاهنشاه‌ونخست وزیری دستورات لازم وفوری درباره رفع‌احتیاجات محلی صادر شدوآقای سرگرد صحت از طرف بازرسی شاهنشاهی وآقای مهندس محلاتی از طرف نخست‌وزیری ماموریت یافتند تااز نزدیك محل‌را مشاهده وپس‌از بازدید عین جریان راگزارش دهند لذا آقایان فوق از محل بازدید ودر شورای محلی حاضر وکلیه پرونده‌های مربوطه راکه درشورا موجودبود مطالعه وگزارش مربوطه‌را به‌بازرسی شاهنشاهی ونخست‌وزیری‌داده‌اند امیداست که باگزارش آقایان وتوجه نخست‌وزیری شهرداری تهران نسبت به‌خواسته‌های محل ترتیب‌اثر داده وزودتر شروع‌باسفالت‌خیابان وحیدیه وارباب وجدول‌بندی آن بنماید ضمنا بامراجعه آقای سرگرد صحت بشهرداری نارمك آقای صولتی شهردار قول‌داد که‌تاسه‌روزدیگر منه‌چاه رابرای ادامه حفر چاه عمیق به‌وحیدیه بفرستند. آقای هدایتی افزود که اجاره‌نامه محل درمانگاه تنظیم واثاثیه مورد نیاز آن به محل درمانگاه فرستاده شده ودراوایل تیرماه‌باتشریفات خاصی افتتاح‌خواهد شد واز رجال وروسای دوایر دولتی دعوت شد که درمراسم فوق‌شرکت جویند. .

دراین جلسه از فعالیت وکوشش های مداوم آقای نصراللهی رئیس پاسگاه ژاندارمری وحیدیه که باکمال درستی وصداقت انجام وظیفه می‌نماید تشکر وقدردانی شد.

دراین جلسه ازگران‌فروشی وکم‌فروشی نانوائیها شکایت شدو نظرشهرداری نارمك رانسبت باین موضوع جلب نمودند عین شکایت‌افراد بشهرداری نارمك ارسال شد.اعضای شورا اعلام کردند که در هفته گذشته برسر تقسیم آب میان‌عده‌ای نزاع‌شدکه بادخالت‌شورا ازدوخورد جلوگیری بعمل آمد.

حقوق پرستاران تیمارستان کم است

خیابانها را آهسته جارو بنمائید

جلسه انجمن محلی بخش ۵ و ۱۵تهران بریاست آقای دکتر قائمی و با حضور کلیه اعضاء تشکیل شد در این جلسه گزارش جریان بازدید اعضا از تیمارستان مطرح گردید .

رئیس انجمن گفت بهتر است در تیمارستان مراقبت نمایند تا بیماران روحی بطور مجزا زندگی کنند وی افزود که در بخش ها پسران و دختران جوان در یك محل نگاهداری میشوند و تقاضا کرد که محل آنان از هم مجزا شود یك عضو انجمن گفت وضع پوشاك‌بیماران روحی خوب نبودو حق‌اینست که نسبت باین موضوع توجه شود در این جلسه گفته‌شد که پرستاران تیمارستان ازلحاظ کمی حقوق در زحمت هستندو از شهرداری تقاضا کردند تا نسبت بوضع آنان رسیدگی بعمل آید .

مشاجره همسایه

در این جلسه رئیس انجمن گفت بین دو همسایه در این محل مشاجره در گرفت انجمن در این کار دخالت کرد همسایه‌ای که بنائی میکرد موجب شکاف دیوار همسایه دیگر شده بود انجمن ترتیبی داد که رفع ناراحتی بعمل آمد یك بیمار بومی بوسیله انجمن جهت درمان و بستری شدن به بیمارستان معرفی گردید .

دوده گیر

مردم بانجمن شکایت کردند که دوده حمام ها مزاحم آنان است از طر فانجمن بگرمابه داران محل توصیه شد تا دوده گیر بر سر راه دود کش های گرمابه ها بگذارند از انجمن تقاضا شد تا شرحی ببرزن بنویسد تا رفتگران خیابان ها را آرام جارو نمایند .

از صبح جمعه ۱۷ تیرماه درسینما های

پلازا ـ نیاگارا ـ رکس

هیجان انگیزترین فیلمیکه تاکنون تهیه شده است

جدال دراو . ك کرال

کرك دوگلاس

بزرگترین شخصیت سینمائی دربزرگترین فیلم وسترن سینما

برت لنکستر

محبوبترین وجسورترین شخصیت سینما درپرآکسیون‌ترین فیلم تاریخ سینما

هنرستان عالی موسیقی ملی

وابسته باداره کل هنرهای زیبای کشور

برای کلاس اول متوسطه داوطلب پسرو دختر میپذیرد .

شرط ورود بهنرستان دارابودن گواهینامه شش‌ساله ابتدائی و داشتن استعداد موسیقی است برنامه دوره اول متوسطه هنرستان عینا مانند برنامه سایر دبیرستانهاست و ارزش کارنامه عمومی آن مانند کارنامه دبیرستانهای دیگر است بعلاوه دروس علمی و عملی موسیقی‌هم تدریس میشود .

دوره دوم هنرستان سه‌سال و دارای برنامه اختصاصی موسیقی‌است.

دوره هنرستان جمعاشش سال است وارزش دیپلم آن از لحاظ استخدامی و نظام وظیفه‌برابر دیپلم کامل متوسطه میباشد وفارغ‌التحصیل های هنرستان میتوانند باپایه یك آموزگاری به سمت هنرآموزی‌سرود وموسیقی استخدام شوند.

دفتر هنرستان تاآخر خرداد ماه‌همه روزه صبح وازاول تیرماه الی ۱۵شهریور ماه روزهای دوشنبه صبح برای ثبت‌نام داوطلبان بازاست.

شمالی‌خیابان‌بیست متری دوم‌چهارراه‌سزاوار ـهنرستان‌عالی‌موسیقی‌ملی

آ ـ ۱۱۹۲۲ ۱ـ۱۰

آگهی مؤسسه عمران خوزستان

از کارخانجات و فروشندگانی که مایل بشرکت در مناقصه‌فروش معادل ۴٫۵۰۰٫۰۰۰ دلار لوازم ووسایل مخصوص شبکه برق از قبیل تیر چوبی - لوازم هادی الکتریك -مقره و ترانسفورماتور ووات‌سنج‌و سایر لوازم ووسایل مربوطه میباشند دعوت میگردد تقاضای خود را ضمن شرح کاملی از مشخصات موسسه و اطلاعات فنی خود و ارسال کاتالك‌و مشخصات اجناسی که حاضرند پیشنهاد نمایند به آدرس موسسه‌عمران خوزستان برای توجه رئیس تدارکات - صندوق پستی شماره ۱۴ـاهواز ـ ایران ارسال دارند . لوازم ووسایل مورد مناقصه فوق بایستی در بندر خرمشهر ایران تحویل گردد . تقاضا ها و مدارك منضم آن منتهیا تا تاریخ ۵ اوت ۱۹۶۰ (۱۴ مرداد ماه ۱۳۳۹) پذیرفته میگردد.سازندگان وتهیه کنندگان دعوت شونده برای مناقصه مزبور از بین شرکتهائی که طبق شرح فوق واجدشرایط باشند انتخاب خواهند شد .

آ ـ ۱۰۹۸۱ ۱۰ـ۳

تنها

طرح پرواز نقد وپرداخت نسیه ك.ال.ام

با ۵۵۰۰ ریال پرواز به فرانکفورت یا پاریس رامیسر میسازد

برای لندن ۶۰۰۰ ریال

برای نیویورك ۱۰۰۰۰ ریال

باپیش‌پرداخت جزئی - ۱۵ درصد قیمت بلیط - شما میتوانید از پذیرائی شاهانه شبکه جهانی ك. ال. ام که۱۰۸ شهرمهم دنیارا دربرمیگیرد بهره مند شوید. ك. ال. ام دارای ۵ پرواز هفتگی ازتهران و ۲ پرواز ازآبادان میباشد. بنا براین نقداً پرواز کنید و بعد پول بلیط را در ۶ ـ ۹ یا ۱۲ ماه طبق طرح « پرواز نقد و پرداخت نسیه » ك. ال. ام بپردازید.

برای کسب اطلاعات مجانی به آژانس مسافرتی خود یا ك. ال. ام خیابان شاهرضا تلفن ۶۷۷۰۱ ـ ۶۵۳۴۰ یا آبادان تلفن ۱۴۷۸ مراجعه فرمائید.

THE WORLD OVER KLM ROYAL DUTCH AIRLINES

آ ـ ۱۳۰۴۴

توربمپ دیزل مارگو

Margo

Manufactured by: KIRLOSKAR OIL ENGINES LTD.

آ ـ ۱۲۹۸۰

درفرح‌آباد زیباترین پلاژ ایران افتتاح شد

امروز اطلاع حاصل شد که فنی راه آهن ومهندس صوفی‌رئیس آقایان مهندس کاویانی مدیرکل‌قسمت خط وابنیه راه آهن پلاژ زیبای فرح‌آباد را که یکی اززیبا- ترین پلاژهای ایران است افتتاح کرده‌اند . درمراسم افتتاح پلاژ استاندار مازندران نیز حضورداشت این پلاژ که‌از طرف راه‌آهن دولتی ساخته شده‌برای‌استراحت وآسایش کارگران وکارمندان راه آهن اختصاص وهمه‌ساله‌اردوهای متعددی در آن مستقر خواهند شد .در پلاژ وسایل‌متعددی‌برای تفریح کارگران وکارمندان احداث شده وخانواده‌ها ایام مرخصی خودرا درکنار آن خواهند گذراند.

کارمندان راه آهن در تمام نقاط و نواحی بوسیله قطار به ساری میروند وبدون پرداخت‌هزینه مسافرت از پلاژ مزبور که‌درنزدیکی ایستگاه ساری احداث شده‌استفاده مینمایند.

اعطای‌گواهینامه‌های دهیاری

ساعت ۷ بعداز ظهر دیروز آقای اکبر رئیس هیئت مدیره بنگاه عمران در جشنی که بمناسبت پایان کلاسهای دهیاری‌دردبستان‌فردوسی تشکیل گردیده بود حضورپیدا کرد آقای اکبر در ابتدا گفت : بنگاه عمران تحت توجهات مستقیم اعلیحضرت همایونی می باشد و ما خوشحالیم که تاکنون‌توانسته‌ایم قدمهای مفید و مؤثری در راه‌عمران و آبادی دهات ایران برداریم و در

صلح بدون چین میسر نیست

بقیه از صفحه هشتم

امریکائی را در کره شمالی‌فراموش کرد .

دست دوستانه

نتیجه' ای که گرفته می شود این است که چینی ها نسبت به امریکائی ها تنفر دارند . تنفری که ارتباط شرق و غرب را شدیدا به خطر می اندازد . آماده باش‌نیرو های امریکائی همزمان کنفرانس سران و مانور نیروی دریائی امریکا در آسیای جنوب شرقی از نظرچینی ها وسایر مردم بمنزله یك اقدام ناپسندگام و قابل تاسف می باشد ودر حالی صورت می گیرد که بجای آن‌باید زمینه‌مسالمت آمیزی بوجود آید .

من بایك ژنرال امریکائی در باره تشنج اوضاع بین المللی گفتگو کردم . او اظهار داشت که من‌نمی فهم مردم چرا وحشت دارند . ما عادت کرده ایم که‌در جهان‌متشنج زندگی کنیم در حالی که جنگی وجود ندارد .

البته من یك چنین فلسفه‌ای را قبول ندارم . آیا میل داریم که کودکان ما در محیطی رشد کنند که بدو قسمت شده و ملت ها لحظه به لحظه یکدیگر را با سلاح های اتمی تهدید می کنند . مسلما نه ! من طرفدار این چنین «همزیستی بدون صلح» نیستم‌از سالهاقبل باین نتیجه رسیده‌ام که صلح جهان بدون وجود چین میسر نیست . بیست سال بعد چین کشوری خواهد شد بایك میلیارد جمعیت ویك اقتصاد توسعه یافته . پنجاه سال بعد چین مالك شرق خواهد بود . تمام اینها ممکن است در خدمت بشریت وصلح بکار افتد بشرطی که جهان غرب از امروز دست دوستی بسوی چین جدید دراز کند و امریکا و رهبر جهان غرب از منازعه و مشاجره با چین خود داری نماید .

اکسپرس

از باغ‌وحش‌عوارض دریافت نمیشود

امروز شهردار تهران اعلام کرد که فعلا بمنظور مساعدت بپیشرفت کار باغ‌وحش. مامورین از وصول عوارض از این باغ‌خودداری‌خواهند کرد مدیران‌باغ وحش ازشهرداری تقاضا کرده‌اند که نسبت بوضع‌مالی آنان رسیدگی و درصورتیکه خلاف گفته آنان ثابت شود در وصول عوارض اقدام گردد .

پس‌از توافقی که بین شهرداری و مدیران باغ وحش بعمل‌آمده‌قرار است‌در مقابل توجهی که نسبت به تقاضای آنان شده‌است در قیمت بلیط تخفیفی قائل شده و برای سازمان های شهرداری و فرهنگی تسهیلاتی فراهم آورند اکنون دستور شهرداری در مورد باغ وحش بموقع اجرا گذارده شده است .

خاتمه آقای اکبر گواهینامه های فارغ‌التحصیلان کلاسهای دهیاری را اعطا کرد و خطاب به آنان‌گفت شما باید منتهای کوشش خود را برای عمران دهات بکار برید و به کشاورزان طرق صحیح کشاورزی وبرنامه‌های دهیاری را یاد بدهید

قطع میکنند

تا تراورس بسازند

امروز راه آهن دولتی ایران‌اعلام کرد که مدیران و روسای ادارات بنگاه از تاسیسات کارخانجات تراورس سازی جنگل لاجیم‌بازدید کردند جنگل لاجیم که در قلب جنگل های مازندران واقع است دارای درختان تنومندی است که برای ساختن تراورس مورد استفاده قرار میگیرد به تشخیص اداره جنگلبانی از هر چند درخت تنومند که‌ارتفاع آنها بسی متر میرسد یك درخت را می‌اندازند و سپس اره‌های موتوری آنرا خرد کرده و برای ساختن تراورس بکارخانه ارسال مینمایند قسمت اعظم تراورس‌چوبی مورد نیاز راه آهن از این کارخانه تامین می‌شودوپس از اینکه‌تراورس ساخته شد برای اشباع بشیرگاه فرستاده میشود در جنگل لاجیم تاسیسات متعددی برای تبدیل چوب تراورس ایجاد شده و منازلی برای کارگران فراهم گردیده‌است

تقدیر از رئیس دارائی

آقای محمد حقوقی رئیس دارائی شهرستان ملایر بمناسبت اضافه وصولی در سال ۱۳۳۸ از طرف‌وزیر دارائی مورد تقدیر قرار گرفت .

بلور آلات دورالکس ساخت فرانسه

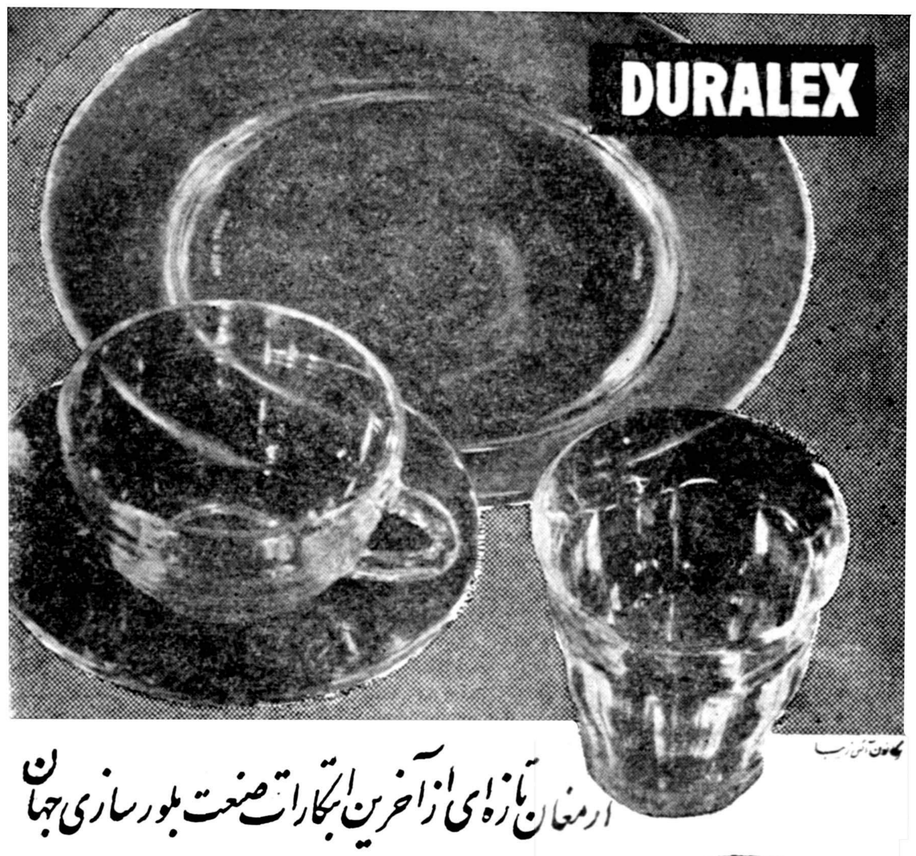

ارمغان تازه‌ای از آخرین ابتکارات صنعت بلورسازی جهان

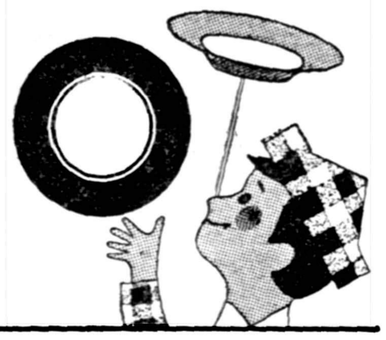

بلورآلات دورالکس نشکن ، بادوام ، رنگارنگ ، ضد حرارت . وبانواع و اقسام مختلف موجود است پس چه بهتر که بلور آلات ساخت فرانسه را انتخاب کنید

دورالکس آخرین ابتکار صنعت بلور سازی جهان است

نماینده انحصاری درایران ـ شکراله معراج ـ خیابان سعدی ـ طبقه فوقانی ساختمان شرکت کار دار تلفن ۳۹۳۳۴ ـ ۳۳۴۲۵
مراکز پخش ـ بازار حاجب الدوله ـ تجار تخانه حاج جواد علوی ـ فروشگاه تعاونی ارتش خیابان سوم اسفند وفروشگاه فردوسی وسایر فروشگاههای معتبر .

قدرت بی نظیر
باطری وارتا
درخدمت اتومبیل شما

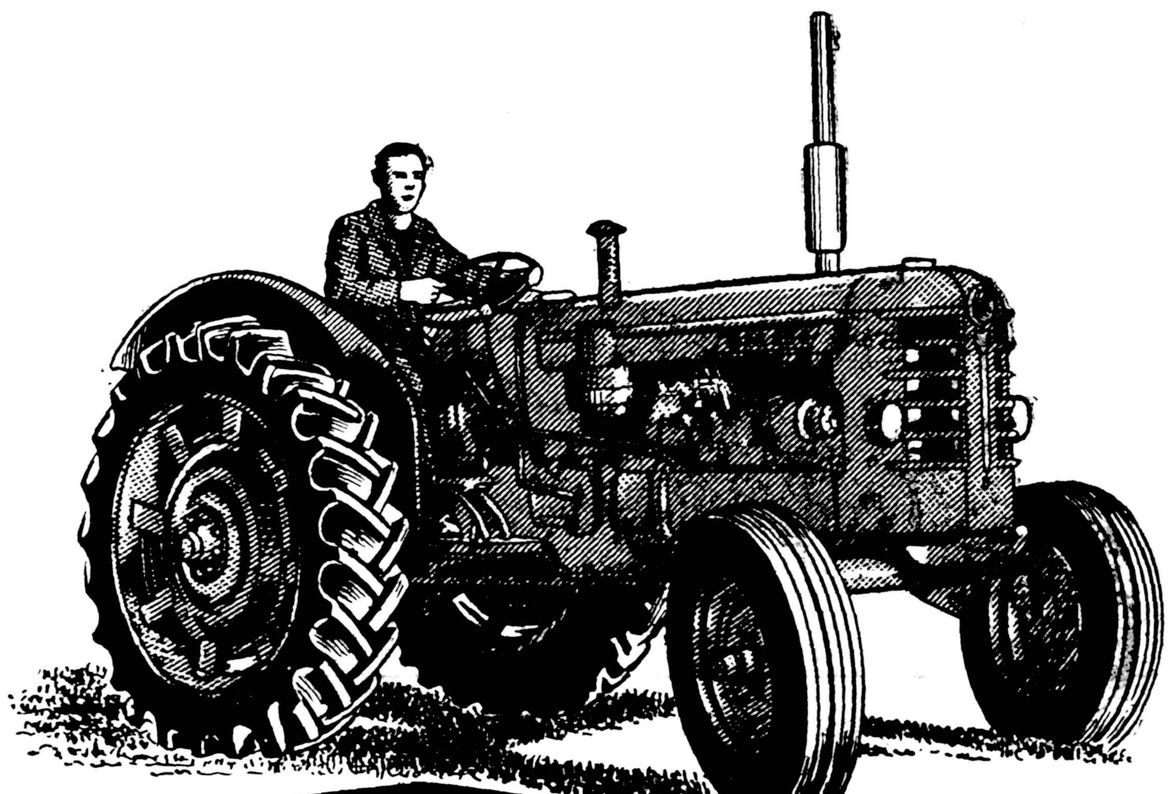

بی ام ۳۵۰ «باکسر» ۵۲ قوه اسب
جدیدترین تراکتور هیدرولیک ساخت کارخانه بولیندر مونکتل سوئد
با اقساط چهارساله
با کمک بنگاه توسعهٔ ماشینهای کشاورزی
کانون آگهی نوین

BOLINDER - MUNKTELL

نماینده انحصاری ـ خیابان اکباتان شماره ۲۱۳ ـ ۲۱۵ تلفن ۳۶۲۹۵ تا ۳۶۲۹۹

مدرسه حرفه ای آبادان (Technician School Abadan) بخدمات افراد ذیل نیازمند است .

۱ـ دبیر فیزیك ـ که لااقل دارای درجه B.S.C. در رشته فیزیك از یکی ازدانشگاه های خارج و یالیسانس ازدانشگاه تهران باشد .

۲ـ دبیر شیمی ـ که لااقل دارای درجه B.S.C. در رشته شیمی از یکی از دانشگاه های خارج ویا لیسانس از دانشگاه تهران باشد .
(Techinical Instructor)

۳ـ دبیر فنی ـ که دوره سابق آموزشگاه فنی آبادان رادر رشته مربوطه گذرانیده ویا دارای گواهی نامه‌ای معادل دوره فوق‌الذکر بوده‌و لااقل پنجسال تجربه درکار های‌فنی داشته‌باشد.

٤ـ دبیر انگلیسی ـ لیسانس دررشته زبان‌از یکی‌از دانشگاه های‌خارج‌یا دانشگاه تهران‌باشد

۵ـ دبیر ریاضیات ـ که لااقل دارای درجه B.S.C. در رشته ریاضیات از یکی از دانشگاه های خارج ویا لیسانس از دانشگاه تهران باشد .

داوطلبین می توانند بادر دست داشتن مدارك لازم همه روزه تا آخر روز بیستم تیر ماه سال جاری بین ساعات ۷الی ۱۰ صبح باداره استخدام شرکت ملی نفت ایران واقع درخیابان پهلوی نزدیك بلوار کرج مراجعه نمایند . متقاضیان با تجربه دررشته های مربوطه ارجح بوده و کلیه داوطلبان می بایست بزبان انگلیسی تسلط کامل داشته باشند .

۱ـ۳ آ آـ۱۲۷۴٦ اداره استخدام

مهندسین هندی رادیوتلویزیون ادس
برای تعمیر وسرویس هرنوع رادیو ـ تلویزیون ـ بادبزن ـ جاروبرقی درخدمت شما میباشند
خیابان سوم اسفند شمارهٔ ۸ تلفن : ۳۹۱۲۹

اطلاعات هفتگی — شماره ۹۴۸

جریان آخرین مسابقه قهرمانان اصفهان و جشن پایان مسابقات

کاپ قهرمانی فوتبال آموزشگاهها بین تهران و اصفهان تقسیم شد

یکی از دوشیزگان اهوازی بعلت شکست درمسابقه دچار اختلال حواس شد

قهرمانان تهران چراغها را شکستند و هنرمندان اصفهان تماشاچیان را از خنده روده‌بر کردند

کرچه مسابقات قهرمانی آموزشگاه های کشور از بعدازظهر روز شنبه این هفته بپایان رسید ولی جریان مبارزات تماشائی بیش از دو هزار نفر از قهرمانان مدارس کشور وهمچنین مسابقات جالب قهرمانان اصفهان با قهرمانان سایر شهرستانها همچنان نقل محافل ورزشدوستان این شهر است .

آخرین قسمت این مسابقات بعداز ظهر روز شنبه بین تیمهای تهران واصفهان وقهرمانان دو ومیدانی چند شهر باهیجان فوق العاده ای در باغ همایون انجام گردید سپس قهرمانان مدارس خوب وباچالاکی فراوان توپهائی را که بدروازه اصفهان شوت میشد . میگرفت وحملات تیم تهران راخنثی میکرد .

گل تهران

ضمن مسابقه یکی از بازیکنان تیم تهران بایکی از بازیکنان تیم اصفهان برخورد کرد واوراباشدت بزمین کوفت قهرمان اصفهانی ازتیم برخاست وباخونسردی روی قهرمان تهران رابوسید واین جریان شور و هیجان بیمانندی در تماشاچیان بر- انگیخت بطوریکه تامدتی فریاد «زنده باد اصفهان» تماشاچیان قطع نمیشد. بازی هرچه روبآخر میرفت حرارت بیشتری پیدا میکرد ودراین لحظات تیم تهران یك «گل» بدروازه اصفهان وارد کردوبا حریف خود مساوی شد. قهرمانان تهران بعداز زدن این گل سعی داشتند لااقل بازدن یك گل دیگر ازتیم اصفهان جلوبیفتند. ولی قهرمانان اصفهان نیز با منتهی توانائی خود بازی میکردند مسابقه هر لحظه جالبتر میشد بطوریکه عده ای عقیده داشتند مبارزه فوتبالیستهای تهران و اصفهان جالب زیادی بدروازه تیم تهران نمی‌بردند ولی اواخر دور اول مسابقه قهرمانان اصفهان که باطرزبازی قهرمانان تهران آشنا شده‌بودند کم کم از حالت دفاع بیرون آمده وباحرارت فراوان بطرف دروازه تهران حمله میکردند. قهرمانان تهران نیز باهمکاری و «پاس»های مرتب حملات تیم اصفهان را دفع میکردند دوراول مسابقه بهمین ترتیب بدون نتیجه پایان یافت .

اولین گل

بعداز خاتمه دوراول مسابقه کاپیتان های دو تیم باعضای تیمهای خود دستوراتی دادند و قهرمانان بس از استراحت کوتاهی دور دوم مسابقه را در میان ابراز احساسات شدید تماشاچیان آغاز کردند . قهرمانان اصفهان ازهمان لحظات اول شروع بحمله کردند وبا حملات پی‌درپی و شدید خود یك گل بطرز جالبی بدروازه تیم تهران وارد ساختند دراین موقع ابراز احساسات وشادمانی تماشاچیان به منتهی شدت و هیجان رسید وفریاد های زنده باد قهرمانان اصفهان تامدتی درباغ همایون موج میزد قهرمانان اصفهان بعداز زدن این گل بارروحیه قویتر و حرارت بیشتری بمسابقه ادامه دادند واتفاقا قهرمانان مدارس سایر شهرستانها نیز که مسابقه راتماشا میکردند . بیشتر به نفع تیم اصفهان شعار میدادند و گوئی میخواستند این مسابقه را میزبانان آنان یعنی اصفهانیها ببرند قهرمانان تهران که بااین شکست سخت‌غصبانی‌شده‌بودند با حرارت وپاس‌های سریع بازی میکردند تاشکست خودرا جبران سازند مسابقه هر لحظه هیجان انگیز ترمیشد . گلر تیم اصفهان حیلی

قهرمانان مدارس دختران برروی سکوی افتخار

درچشنی که بمناسبت پایان مسابقات در کلوپ دانش آموزان ترتیب داده شد شرکت نبودند واز صبح روز بعد بشهرهای خود باز گشتند .

خبرنگارما در اصفهان جریان آخرین قسمت مسابقات بعداز ظهر روز شنبه و جشن پایان مسابقات راچنین مینویسد .

آخرین مسابقات

مسابقات نهائی فوتبال ودومیدانی باحضور آقای دکتر مهران وزیر فرهنگ وعده زیادی ازاهالی درباغ همایون انجام شد قبل از شروع مسابقه آقای دکتر بنائی مدیر کل امور تربیتی وزارت فرهنگ گزارش جریان مسابقات را قرائت نمود آنگاه مسابقه دو ۸۰ متر نهائی دختران آغاز گردید دراین مسابقه دوشیزگان مهوش آگاه و خزازی از تهران و ترابی از تبریز بترتیب رتبه اول تاسوم را احراز کردند .

مسابقه فوتبال

بعداز مسابقه دودختران مسابقه نهائی فوتبال بین تیمهای تهران و اصفهان آغاز شد تیم برنده این مسابقه کاپ قهرمانی فوتبال مدارس رامیربود و بهمین جهت تماشاچیان باعلاقمندی بسیار جریان مسابقه را تماشا میکردند .

اوائل مسابقه قهرمانان اصفهان حالت دفاع بخود گرفتند وحملات

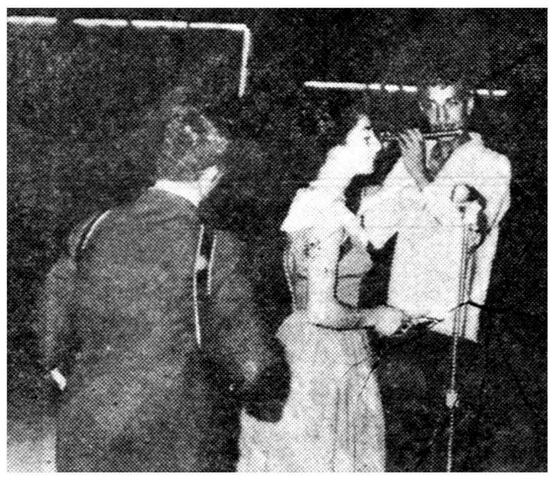

قهرمانان هنرنمائی میکنند

اصفهانیها ببرند قهرمانان تهران که

صحنه‌ای از مسابقه پرتاب وزنه درباغ همایون

ترین مسابقات قهرمانی مدارس کشور میباشد . در اواخر دوره دوم مسابقه هیچیك از دو تیم موفقیتی بدست نیاوردند و باسوت داور خاتمه مسابقه اعلام گردید چون هردو تیم بانتیجه یك بریك مساوی شده بودند برای تعیین برنده نهائی با تبادل نظر داوران قرار شد این دو تیم بیست دقیقه دیگر بازی کنند .

مساوی شدند

مسابقه در این بیست دقیقه نیز همچنان جالب و تماشائی بود ولی تیمهای تهران و اصفهان باز هم نتیجه ای کسب نکردند و هر دوتیم مساوی اعلام شدند . ابتدا قرار بود تیم های مزبور صبح روز بعد بار دیگر مسابقه بدهند ولی بعداتصمیم گرفته شد هر دو تیم برنده‌شناخته شوند و کاپ قهرمانی فوتبال مدارس شش ماه در اصفهان و شش ماه در تهران باشد . بعد از پایان مسابقه دختران ورزشکار اصفهان پرچم مسابقات را پائین آوردند و چون سال آینده مسابقات قهرمانی آموزشگاههای کشور در تهران انجام میشود آقای شکرالله ورزنده رئیس سازمان تربیت بدنی اصفهان پرچم مسابقات را بآقای رهبری رئیس سازمان تربیت بدنی تهران داد آنگاه دختران و پسران استان گیلان رقص و آواز های جالبی اجرا کردند آنگاه قهرمانان هنرمند سایر استان ها با لباس های محلی برنامه های هنری متعددی اجرا نمودند از بین این برنامه ها هنرنمائی قهرمانان اهوازی و اصفهانی خیلی جالب بود وهنگامیکه هنرمندان همراه بالارکستر شعر میخواندند قهرمانان تماشاچی دم گرفته و بمحض اتمام شعر سکوت میکردند قسمت دیگر جشن ، آواز یکی از دوشیزگان کرمانشاهی بود صدای این دوشیزه بسیار گرم و رسا بود بطوریکه بدون بلند گو صدای گیرای وی در تمام سالن به خوبی شنیده میشد .

اشتباه خنده دار

آقای شجاعی گوینده برنامه های جشن بسیار تنومند و از اهالی شمال بود وی‌بقدری محو تماشای هنرمندی قهرمانان شده بود که اغلب ،برنامه های جشن و نام هنرمندان رااشتباه اعلام میکرد واین امر موجب تفریح و خنده تماشاچیان شده بود .

ماغرب نیستیم

ضمن برنامه های جشن وزیرفرهنگ از قهرمانان مدارس ایرانی عراق که در مسابقات شرکت کرده بودند تشویق نمود سپس یکی از قهرمانان مزبور پشت میکرفن قرار گرفت و گفت در این چند روزه که ما در اصفهان هستیم متوجه شدیم عده ای تصور میکنند ما عرب شده ایم! و فرهنگ استان و تیمسار افضلی‌رئیس شهربانی اصفهان برای حسن جریان مسابقات ابراز داشته اند بهر یك از آنان یك قطعه نشان برنز ششمین دوره مسابقات قهرمانی کشور را اهداء نمود .

جشن پایان مسابقات

جشن پایان مسابقات قهرمانی کشور بطرز باشکوهی با حضور کلیه قهرمانان و سر پرستان آنان در کلوپ دانش- آموزان اصفهان برگزار شد وزیر و معاون وزارت فرهنگ نیز در این جشن شرکت داشتند . از ساعت ۸ بعد از ظهر قهرمانان دختر و پسر مدارس کشور با شادمانی فراوان در حالیکه پرچم شهر های خود را در دست داشتند عازم کلوپ دانش آموزان شدند در ساعت ۸ و نیم وزیر فرهنگ وارد کلوپ شد ودوباره مسابقات قهرمانی مدارس بیانانی‌ایراد نمود سپس برنامه های هنری‌جشن آغاز گردید .

هنرمندان این جشن خود دانش آموزان بودند واین امر شکوه و ابهت جشن را صد چندان کرده بود

شاید فارسی هم نمیدانیم در حالیکه ما ایرانیان مقیم عراق به وطن وزبان ملی خود علاقه ناگسستنی داریم و حاضریم جان خودرا در راه وطن و شاهنشاه فدا کنیم در این موقع قهرمانان با کف زدنهای شدید خود دانش آموزان ایرانی مقیم عراق را تشویق نموده و نسبت بآنان ابراز احساسات کردند .

قهرمان بد شانس

هیجان انگیز ترین قسمت این جشن برنامه یك دوشیزه اهوازی بود این قهرمان در مسابقات قهرمانی دو ومیدانی شکست خورده بود وبراثر اینشکست «شوك» شدیدی باو وارد شده و اندکی دچار اختلال حواس شده‌بود این دوشیزه را برای معالجه به بیمارستان برده بودند ولی برای تشویق و تقویت روحیه وی اورا بجشن آورده بودند این دوشیزه قهرمان در میان سکوت قهرمانان قطعهٔ شعری را باصدای گرم و مطبوعی اجرا کرد ولی‌ناگهان فریادی کشید و گفت معلوت می خواهم من اصلا نمیتوانم آواز بخوانم بااین جریان هیجان فوق العاده ای به تماشاچیان دست داد و همه اورا بانگ وقهقهای بلند خود تشویق می کردند واز اینکه یکی از آنان دچار چنین پیش آمدی شده است متاثر بودند .

چراغها شکست

دوشیزه اهوازی از طرف وزیر فرهنگ و تیمسار علوی فرماندهٔ کل توپخانه نیز که جزو مدعوین بود تشویق شد و آنگاه نوبت هنرنمائی قهرمانان تهرانی فرا رسید پس از اعلام برنامه ، چند نفر از آنان آموزان که معلوم بود از قهرمانان ژیمناستیك میباشند عملیات جالبی اجرا نمودند ولی هنگام اجرای عملیات آنان پای یکی از قهرمانان به تیم چراغهای اطراف برخورد کرد وکلیه چراغها بزمین افتاد و شکست گوینده برنامه مسابقات عقیده داشت این جریان برای دفع چشم بد از قهرمانان خوب بوده ! ولی اولیای سازمان تربیت بدنی از اینکه مبادا خورده شیشه چراغها بپای قهرمانان پرود خیلی نگران بودند .

اصفهانیها شوری بپا کردند

هنرمندان اصفهان در آخر جشن بااجرای برنامه های متنوع و جالبی شور و شوق دیگری به مجلس بخشیدند برنامه های هنری آقایان بهشتی و صفا خیلی جالب بود و تماشاچیان را از خنده روده بر کرد .

بعد از هنرنمائی قهرمانان اصفهان جوایز قهرمانان بوسیله وزیر فرهنگ اهداء شد و به سرپرستان اردوها نیز نشانهای یاد بود ششمین دوره مسابقات قهرمانی آموزشگاهها اهداء گردید . با این ترتیب جشن پایان مسابقات باشکوه و جلال فراوان پایان‌یافت و قهرمانان باخاطره‌های جالبی روز بعد بشهرهای خود باز گشتند .

هیجان‌انگیزترین لحظه مسابقات دو دختران ، دوشیزه مهوش آگاه تاچند لحظه دیگر مقام قهرمانی را احراز میکند

گفتگوی امروز

توسعه فساد

مدتی است کار های فساد و جنایت در یزد و قراء تابعه این شهرستان رو بافزایش گذاشته و اهالی را درنگرانی عمیقی فرو برده است مثلا همین چند ماه اخیر تعداد زیادی پرونده مربوط به جنایت و کار های خلاف قانون در دادسرای یزد تشکیل شده که بیش از ده فقره آن باسر نوشت و حیثیت بانوان و دوشیزگان بستگی دارد و عده‌ای بیگناه را به وادی سقوط و تیره روزی کشانیده است توسعه روز افزون فساد نشان میدهد که گذشته از پائین بودن سطح فرهنك و تنزل معتقدات مذهبی مردم ،برای مجازات مجرمین و جلو گیری از توسعه عوامل فساد شدت عمل کافی بکار نمیرود . ودبرا چندی است در گوشه و کنار میشنویم که فلان باند برای اغوای فلان زن یا دختر شروع به توطئه چینی کرده یا فلان ماجراجو برای فریب فلان شخص دست بکار تهدید او حمله بازی زده است . اگر از طرف مجریان قانون برای مجازات مجرمین شدت عمل بکار میرفت آیا کار باینجا میکشید که عده‌ای بقصد بازی با سر نوشت و آبروی مردم باند تشکیل داده و علنا با بی‌پروائی باینقبیل اقدامات تبهکارانه دست بزنند ؟ آیا این فعالیت ها و تشکیل باند های خطرناك جرم نیست و برای مجازات‌عاملین‌آن کافی نمیباشد یا اینکه حتما باید جنایتی روی بدهد تا انوقت برای دستگیری جنایتکاران اقدام گردد ؟ بهر حال فعالیت این باند ها و توسعه روز افزون فساد ، اهالی را بشدت نگران ساخته ومردم انتظار دارندبرای از بین بردن عوامل فساد و مجازات شدید مفسدین و فریبکاران اقدامات موثری صورت گیرد .

خضری یزدان -خبرنگار

حریق درفروشگاه شرکت‌تعاونی فرهنگیان

خسارت حریق درحدود پانزده هزار ریال است

بنا بگزارش خبرنگار ما در اصفهان بعد از ظهر چند روز قبل فروشگاه شرکت تعاونی فرهنگیان اصفهان بر اثر اتصال سیم برق آتش گرفت . ماموربن آتش نشا ی شهرداری بلافاصله برای خاموش کردن آتش اقدام کردند و عده‌ای از ماموربن دژبانی ارتش نیز باراهنمائی رئیس دژبان بکمك آمدند و در مدت کوتاهی حریق را خاموش کردند .

میزان خسارت این آتش سوزی هنوز معلوم نشده ولی بطور تخمین در حدود پانزده هزار ریال از اجناس فروشگاه از بین رفته است .

ملخهای دریائی بشهر بابك آمده اند

دستجات ملخ بمزارع خسارتهائی وارد ساخته وعلفهای مسیر خودرا خورده‌اند

ماموربن دفع آفات استان برای مبارزه باملخ فعالیت میکنند

خبرنگار ما در شهر بابك مینویسد اخیرا دستجات ملخ دریائی بشهربابك وارد شده و به مزارع کشاورزان مجوم برده‌اند . با ورود ملخ‌دریائی از طرف اداره دفع آفات استان‌اصفهان اکیپهائی برای مبارزه با ملخ بشهر بابك آمده و هم اکنون ماموربن این اکیپها با همکاری آقای افخمی مروج کشاورزی شهر بابك مناطق آلوده به ملخ را سمپاشی میکنند .

برای اطلاع از چگونگی فعالیت اکیپ های اعزامی اداره دفع آفات استان چند روز قبل باتفاق آقای افخمی به قریه فتح آباد واقع در شش فرسنگی شهر بابك که مورد حمله ملخ دریائی قرار گرفته است عزیمت کردم . در این قریه چندین هکتار از اراضی مورد هجوم ملخ قرار گرفته ولی قبل از آنکه خسارت زیادی به مزارع وارد سازند ماموربن اعزامی اداره دفع آفات استان اراضی مزبور راسمپاشی کرده و قسمت زیادی از ملخ ها را نابود کرده بودند در قسمت هائی که‌سمپاشی شده بود توده های ملخهای مرده بچشم میخورد یکی ازروستائیان فتح آباد میگفت اگر ماموربن مبارزه ملخ چند روز دیر تر رسیده بودند ملخها از مزارع اینمنطقه چیزی باقی نمی گذاشتند .

ملخهای دریائی در سایر نقاط شهر بابك نیز خساراتی بمزارع کشاورزان وارد ساخته و علف بیابان های مسیر خود را خورده‌اند اکنون ماموربن دفع آفات همچنان فعالیت میکنند تا هر چه‌زودتر شهر بابك را از ملخ دریائی پاك کنند و کشاورزان را از نگرانی رهائی بخشند

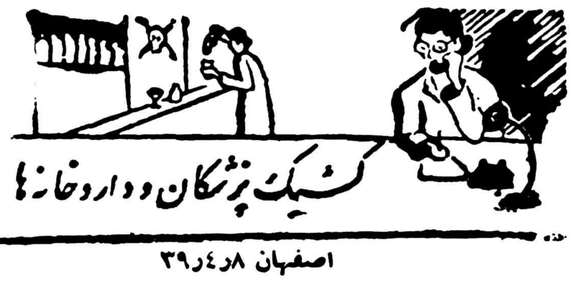

اصفهان ۸ر۳۹

آقای دکتر غلامعلی اتراك : خیابان پارس
داروخانه فرحبخش : بازار دروازه اشرف
داروخانه احیاء : فلکه چهار سوق
داروخانه بنگاه دارونی : خیابان فتحیه
بیمارستان مسعود : خیابان صارمیه

۹ر۳۹

آقای دکتر عباسعلی انشائی : دروازه دولت
داروخانه خورسنه : فلکه شکر شکن
داروخانه سینا : خیابان شاهپور
داروخانه بنگاه دارونی : خیابان فتحیه
بیمارستان احمدیه : محله نو

مامور وظیفه‌شناس

خبرنگار ما در یزد مینویسد آقای معظمی معاون اداره دارائی یزد کار های مربوط را در اسرع وقت انجام میدهد و حتی الامکان از کاغذ بازی و اتلاف وقت مراجعین اجتناب میورزد حسن انجام وظیفه معاون دارائی مورد توجه اهالی میباشد.

رسمی میشوند

خبرنگار ما در شهر بابك‌مینویسد کلاس کار آموزی آموزگاران پیمانی شهر بابك که چندی پیش در این بخش تشکیل شده بود چند روز قبل پایان یافت .

در این کلاس دو نفر آموزگار پیمانی زن و چهار نفر آموزگار پیمانی مرد شرکت داشتند که ممکی امتحانات‌خود را با موفقیت بپایان رسانده‌اندوبزودی از رتبه آموزگاری استفاده خواهند کرد .

اصفهان

سینما آسیا : قهرمانان باشرکت دین‌مارتین
سینما ایران : دلاوران شجاع
سینما مولن‌روژ (درجلفا) : دراکولا و مهرویان
سینما همایون : سرکش . باشرکت : بانو دلکش
سینما مایاك : کشور بزرك . باشرکت : گریکوری‌پك
سینما سعدی : عشق لیلی
سینما حافظ : گازبا
سینما تاج : دوقلوها

...

تآتر سپاهان : حساب زندگی ، باشرکت‌ارحام‌صدر
تآتر اصفهان : دیوانه باشرکت : وحیدی

نصب چراغ نفتی

خبرنگار ما در شهر بابك میبوسد چند روز قبل آقای فلاطونی بخشدار شهر بابك از وضع عمومی قریه‌دهیج از توابع این بخش باز دید کرد چون معابر تنك و ناهموار این دهستان شبها در تاریکی فرو میرود بدستور بخشدار جلسه‌ای با شرکت عده‌ای از اهالی و کدخدا تشکیل گردید و طی آن قرار شد برای روشنی معابر چندچراغ نفتی با هزینه اهالی خریداری شودو قبلها در معابر نصب گردد .

در داران نسیم‌های داغ میوزد

مردم روزی چندبار درحوضها آب‌تنی میکنند

داران

با فرارسیدن فصل تابستان هوای داران شدت رو بگرمی گذاشته و اغلب اهالی برای خنك کردن‌خود روزی چند بار در حوض خانه هایشان آب تنی میکنند. بر اثر شدت گرما هوای شهر خفه و سنگین شده و نسیم هائی هم که از صحرا میوزد داغ است و گرمی هوا را بیشتر میکند . این روز ها بازار یخ نیز رونق فراوان یافته و مردم با نوشیدن آب یخ بمقابله گرما میروند و خود را خنك میسازند ضمنا امسال کشاورزان داران وضع رضایتبخشی ندارند زیرا براثر خشکسالی سال گذشته میزان آب قناتهای این منطقه کاهش یافته و به زراعت کشاورزان خسارت هنگفتی وارد شده است .

گوشت ارزان شد

قصابها اعتصاب کردند ولی نتیجه نگرفتند

شهربابك

چند روز قبل برای تقلیل نرخ گوشت در شهر بابك مذاکراتی بین آقایان فلاطونی بخشدار و علوی شهردار شهر بابك صورت گرفت و در نتیجه نرخ گوشت که هر سه کیلو ۱۶۰ ریال بفروش میرسید با فرار سه کیلو ۱۲۰ ریال تعیین گردید .

با ارزان شدن نرخ گوشت قصابها بعنوان اعتراض از کشتارخودداری نموده مغازه های خود را تعطیل کردند تا مجددا نرخ گوشت افزایش یابد ولی پس‌از اعتصاب قصابها از طرف شهرداری گوشت فراوان بانرخ جدید در اختیار اهالی قرار گرفت و قصابها که دیدند با اعتصاب نمیتوانند نرخ گوشت را افزایش دهند پس از چند روز در مغازه های خود را باز کرده و مشغول فروش گوشت شدند با این ترتیب نرخ گوشت دوشهربابك درهر سه کیلو چهل ریال تقلیل پیدا کرد و موجبات خرسندی اهالی فراهم‌شد .

نمایندهٔ کارگران

خبرنگارما دراصفهان مینویسد چند روز قبل مراسم انتخاب نمایندهٔ کارگران کارخانه شهرضا اصفهان باحضور نمایندگان ادارات مربوط انجام شد در نتیجه آقای علی‌شفیع زاده بسمت نماینده و نقی کاویان‌پور بسمت نماینده علی‌البدل کار گران کارخانه شهرضا انتخاب شدند .

نصب تابلوی

شعبه حزب مردم

طبق گزارش خبرنگار ما درنجف آباد چندروز قبل بدعوت شعبه حزب مردم نجف آباد یك جلسه سخنرانی باحضور آقایان خواجوی فرماندار ، روسای ادارات وعده‌ای ازاهالی در باغ ملی این‌شهرستان تشکیل شد دراین جلسه آقایان اصغر مسعود ، فرج‌الله زمانی و جعفری ازمسئولین شعبه حزب مردم بیاناتی ایراد کردند وسپس تابلو حزب برسر در آن‌نصب گردید .

تازه تراز آخرین خبرها

دلنوازچون لالائی مادر

آزموده تراز تجربه پیران

شوق انگیزچون دیدار عزیزان

پاک تراز عشق مجنون

جانبخش چون طلوع آفتاب

دلچسب تراز شیرین ترین قصه ها

روغن نباتی شکوفه

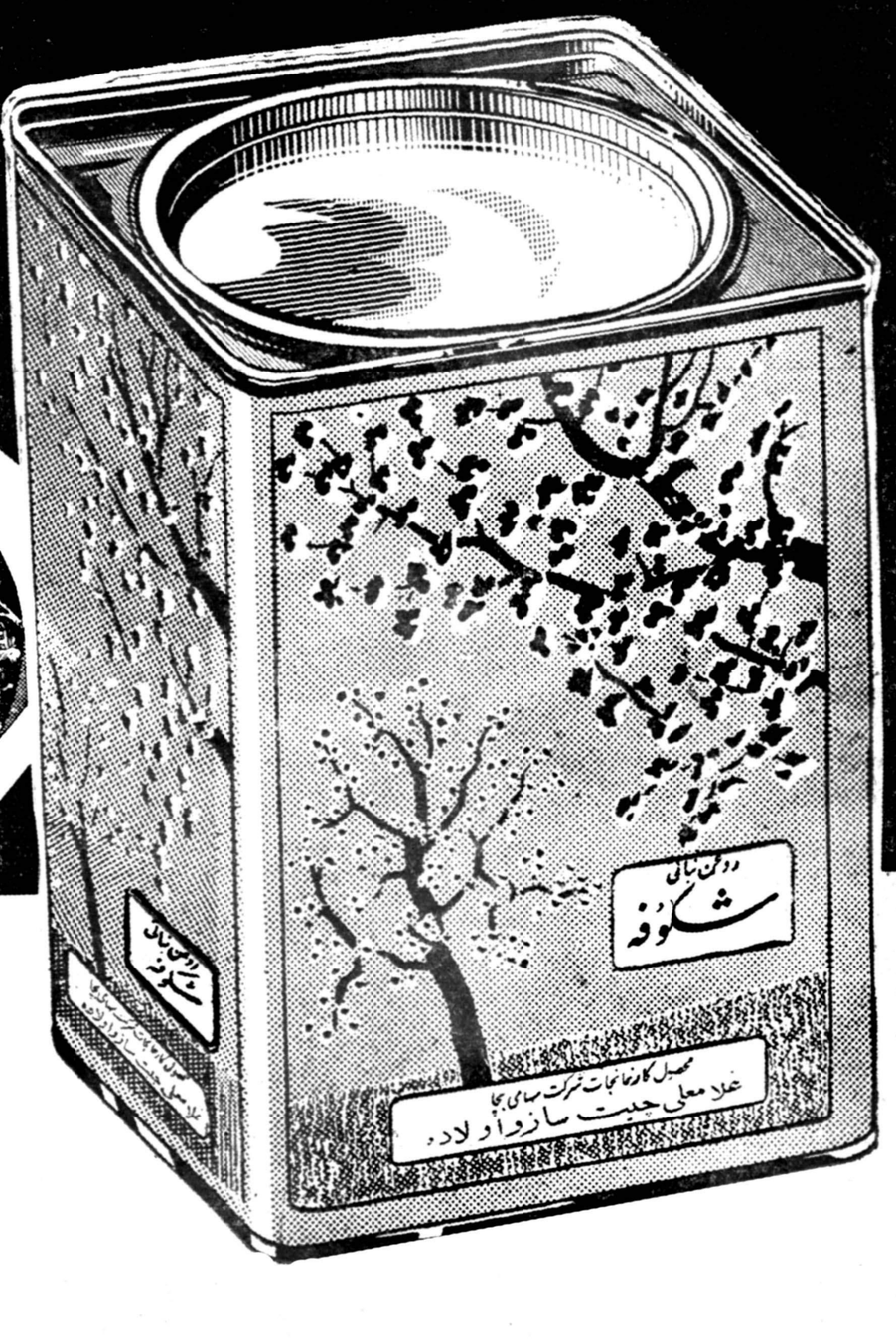

محصول تأسیسات روغن نباتی

کارخانجات غلامعلی چیت ساز و اولاده

تلفن های مرکز کل پخش ۲۲۷۲۴ - ۲۵۸۷۶ - ۲۶۵۴۵

دکتر اقبال خطاب بتبریزیها گفت:

بقیه از صفحه اول

که‌بیگانگان و بیگانه پرستان‌کردند نتوانستند در اراده آهنین شماشکستی بدهند و شماهم چنان سرمشق‌شاه دوستی ووطن پرستی وملت خواهی ایران باقی ماندید اینست آنچه‌شما رابزرگ کرده‌است اینست آنچه‌موجب شده که‌نام شما در جهان بقهرمانی برده شود و اینست آنچه مردم آذربایجان را عزیز و محبوب و گل سرسبد قوم ایرانی ساخته است من در برابر شما مردم شجاع سر تعظیم فرود میاورم من افتخار دارم که‌مدتی ازدوران خدمت سیاسی ام را در سرزمین شما گذرانیده‌ام ده سال پیش روزقی درچهارده مرداد یعنی در سال روز مشروطیت ایران بعنوان استاندار وارد تبریز شدم این‌تصادف رابفال نیك گرفتم و نزدر روز آزادی ودر مهدآزادی کمر بخدمت میبستم وچهارده ماه‌در استان شما نه‌تنها استاندار بودم و آنقدر که در قوه داشتم در راه امنیت این منطقه و آبادی و عمران آن بکار بردم بلکه در دانشکده پزشکی شهرشما نیز که مدتی ریاست دانشگاه تبریز را عهده دار بودم مانند یك استاد درس‌میدادم و فرزندان این آب و خاك را برای خدمت مقدس پزشکی آماده ساختم

هنگامی که من‌سرزمین شما راترك میگفتم در شحال بودم که دستم‌خالی نیست و عنایت و لطف و محبت‌شمارا بهمراه میبرم و نشانهٔ این لطف و مهربانی قلبی بود که از شما گرفتم ومفتخر بهمشهریگری باشما صدم من این امتیاز را همیشه گرامی‌داشته‌ام بنابر این در برابر شما یك هم‌شهری ایستاده‌است ویك همشهری آمده‌است تاازشمامدد بجوید این بار بایك عنوان رسمی بدیدار شما نیامده‌ام بلکه عنوان من رهبری‌حزبی است که در سرتاسر این مملکت درهمه جامورد استقبال گرم وپرشور مردم قرار گرفته است و بزودی باید قدرت و همت خودرا در انتخاباتی‌که در پیش است بثبوت وبروز برساند» من در تبریز در سرزمین آزادمردان حاجتی نمی‌بینم که راجع به آزادی ومشروطیت ایران صحبت کنم شما خودتان از بنیان گزاران برجسته‌این راه و رسم بوده‌اید پیکار کرده‌اید برای اینکه مردم ایران بتوانند خودشان سر خودشان حکومت کنند اما برای اینکه چنین منظوری حاصل شود در قدم اول باید مردم افرادی را که مظهر تمایلات خود می شناسند بعنوان نماینده به مرکز کشور بفرستند تا تصویب و تنقیح قوانین را بر عهده بگیرند از این جهت در حکومت دموکراسی انتخابات از مهمترین‌کار ها است و از بر جسته ترین وظائف ملی بحساب میآید آذربایجانیان‌عزیز انتخاباتیکه مادر پیش داریم درنهایت آزادی انجام خواهد گرفت دولت من که خود را مجری دقیق منویات شاهنشاه میداند (در این هنگام مردم بطرز فوق العاده نسبت بشاهنشاه ابراز احساسات کردند) مامور است که کمال مراقبت و مواظبت را مرعی بدارد تا مردم بتوانند افرادی راکه شایسته نمایندگی خود می شناسند بدین سمت انتخاب کنند و چون ملت ایران بخصوص مردم آذربایجان بیدار و هشیار هستند و بحقایق با چشم و گوش باز توجه دارند تردیدی نیست که همه سعی خواهند کرد که نمایندگان‌از هر جهت‌صلاحیت انجام چنین وظیفه خطیری راداشته باشند مردمی که از دسیسه با زیها وآتش افروزیهای بیگانه پرستان صدمات و لطمات فراوانی دیده اند بسیار طبیعی است ببعضی افرادی‌که اغلب شان نقاب وطنخواهی بچهره زده‌اند و صورت حق بجانب بخود گرفته اند رای ندهند و گول این حقه بازان را نخورند .

ناهزد های ملیون

مردمیکه از عوام فریبی و منفی بافی خاطراتی تلخ دارند و از راه وروش عوام فریبان ضرر های کمر شکن کشیده اند و پریشانیهای‌خانمان برباد دهی دیده اند واضح است برای چنین افرادی ارج و احترامی قائل نخواهند بود مردم آنهائی را که آزموده اند بار دیگر نخواهند آزمود و وقت مملکت را برای آنها تلف نخواهند کرد . با توجه بهمین خواسته ها و تمایلات عمومی است که حزب ملیون نامزد هائی را برای نمایندگی دوره بیستم مجلس شورای ملی معرفی میکند که از هر جهت واجد صلاحیت باشند و وظیفه ای را که مردم از آنها انتظار دارند در مجلس شورایملی زیر نظر حزب ملیون انجام دهند (مردم گفتندحزب ملیون پیروز است) .

اگر شایسته بودیم

آذربایجانیان عزیز شما مراخوب می شناسید شما خود از نزدیك طرز کار و راه و روش مرا دیده اید در این‌سه‌سال و چند ماهی که من بفرمان شاهنشاه عظیم الشان و مفخم سمت نخست‌وزیری‌رادارم تاآنجائیکه‌در قدرتم بوده در اجرای اوامر ملوکانه برای بهبود وضع عمومی و عمران و آبادی مملکت کار کرده ام ما از مردم‌می خواهیم با توجه بآنچه که ماکرده‌ایم قضاوت کنند و اگر ما را شایسته خدمتگذاری دانستند به نامزد های حزب ملیون رای بدهند تا فرصت ادامه خدمتگذاری بما داده شود و حالا فهرست وار اقداماتی را که در مدت سه سال اخیر از طرف دولت در این استان انجام شده باستحضار میرسانم .

در این هنگام آقای نخست وزیر فهرست کار های‌انجام‌شده رابتفضیل اظهار داشت

سپس دکتراقبال گفت: آذربایجانیان عزیز آنچه فهرست وار به‌آن‌اشاره کردم اگرچه حق مطلب را ادا نمی کرد واهمیت بسیاری از کارم را آنطور که ضرورت داشت نشان نمیداد ولی میتوانست این واقعیت را ثابت کند که دولت من دولت حرف نیست وماوعده بیجا بکسی نمیدهیم خواسته‌های حزب ملیون‌از خواسته‌های ملت ایران جدا نیست حزب ملیون مانند همه کسانی که در آسمان زیبای ایران زندگی میکنند میخواهد مافردای ایران‌را پرشکوه تر از آنچه هست‌بسازیم.

تامین رفاه وآسایش مردم از هدفهای برجسته حزب ملیون‌است بااین احساساتی که من در همه جاشاهد آن بودم اطمینان دارم که

دولت بوعده‌هایش

بقیه از صفحه‌اول

داد ساعت هشت و نیم صبح امروز آقای‌علم‌دبیر کل‌حزب مردم‌باهواپیمای اختصاصی وارد اهواز شد تا نطق انتخاباتی‌خود رادراین شهرستان‌ایراد نماید .از ساعت شش و نیم صبح عده انبوهی از افراد کمیته‌های حزب مردم و اهالی شهرستان اهواز در فرودگاه حضور یافته بودند وانتظار ورود آقای علم دبیر کل حزب‌مردم را داشتند هنگام ورود آقای علم بفرودگاه اهواز ابتدا تیمسارسرلشکر روحانی فرمانده لشکر ۹ لرستان خیرمقدم گفت . سپس آقای حمید بختیار نماینده مجلس شورایملی بیاناتی ایرادکرد .آنگاه ازطرف‌افراد کمیته‌های حزب مردم حلقه گلی بگردن آقای علم انداخته شد ساعت ۹صبح دبیر کل حزب مردم بااتومبیل از فرودگاه عازم شهرگردیددرحالی که اتومبیلهای حامل مستقبلین‌بدنبال اتومبیل وی در حرکت بود بمحل حزب مردم رفت در مسیر اتومبیل دبیر کل حزب مردم اهالی‌شهرستان اهواز بشدت‌نسبت بشاهنشاه ابراز احساسات میکردند و گاو وگوسفند قربانی مینمودند د رمحل حزب کلیه روسای کمیته‌های‌شهرستانهای‌تابعه استان با حضور آقای علم جلسه‌ای تشکیل دادند و دراین جلسه ، دبیر کل حزب مردم هدفهای حزب‌را در مورد انتخابات تشریح کرد آقای علم ناهار را در پانسیون شهری‌شرکت نفت مهمان حزب ملیون میباشد و ساعت شش بعد از ظهر درمیتینگی که‌درمیدان پهلوی اهوازتشکیل می شود نطق انتخاباتی خودرا ایراد می کند. دبیر کل حزب مردم پس از ایراد نطق انتخاباتی خود ساعت ۷ بعد از ظهر باهواپیمای اختصاصی بتهران عزیمت خواهدکرد .

هموطنان عزیز مرامنامه حزب‌ملیون راپسندیده‌اند ونامزد های حزب ملیون درانتخابات دوره بیستم‌مجلس پیروز خواهند شد.

اطمینان دارم که شما عزیزان باانتخاب نامزدهای حزب مراتب اعتماد واعتقاد خودرا به‌حزب‌ملیون وشخص من باردیگر تائید خواهید کرد از همه شمابمناسبت احساسات پرشوریکه نسبت‌به‌شاهنشاه‌خردمند وعالیقدرونجات‌دهنده‌آذربایجان‌عزیز (ابراز احساسات شدید مردم نسبت بشاهنشاه وکفزدن‌های‌ممتد) ابراز داشتید سپاسگزاری مینمایم واز اینکه باردیگر هم شهری خودرا تشویق وتائید نمودید متشکرم و آرزومندم که همه شما در خدمت باین آب وخاك ارجمند موفق‌باشید خدای یارویاورتان باشد.

جاوید شاهنشاه ـپاینده ایران

نخست وزیر در فرودگاه بندر پهلوی

خبرنگار ما در بندر پهلوی‌تلفنی گزارش داد قرار بود ساعت هفت‌و نیم صبح امروز آقای دکتر اقبال رهبر حزب ملیون بمنظور ایرادنطق انتخاباتی در شهرستان رشت با هواپیما وارد بندر پهلوی شود و از آنجا برشت عزیمت نماید . هوای گیلان ابری و بارانی ولی فرودگاه بندر پهلوی آماده برای فرود آمدن هواپیمای آقای نخست وزیر رهبر حزب ملیون شده بود . استاندار گیلان روسای ادارات دولتی سران ایل بزرك ساسانی طوالش و ایل آقاجانی ، افراد کمیته حزب‌ملیون‌و اعضای کارد سازمان مقاومت ملی در فرودگاه حضور یافته بودند و انتظار ورود آقای نخست وزیر را داشتند مدتی گذشت واز ورود هواپیمای حامل آقای دکتر اقبال رهبر حزب‌ملیون خبری‌نشدتا اینکه اطلاع دادهشد هواپیمای‌آقای‌نخست وزیر در فرودگاه رامسر به زمین نشسته است مسئولین فرودگاه بندر پهلوی آمادگی این فرودگاه‌رابرای نشستن هواپیما بفرودگاه رامسر اطلاع دادند و آقای نخست وزیر بدون آنکه در فرودگاه رامسر از هواپیما پیاده شود مجددا به بندر پهلوی عزیمت کرد سرانجام ساعت ۹ و بیست و پنج دقیقه هواپیمای حامل رهبر حزب ملیون درفرودگاه بندر پهلوی بزمین نشست .

در فرودگاه ابتدا آقای دهقان استاندار گیلان خیر مقدم گفت و سپس آقای نصرت معتمد رئیس کمیته حزب ملیون بندر پهلوی و آنگاه آقای سلیمان پاشاخان‌بابکان ساسانی از طرف کمیته حزب‌ملیون طوالش خیر مقدم گفتند . آقای نخست وزیرساعت ده صبح‌بااتومبیل از فرودگاه بندر پهلوی مستقیما عازم شهرستان رشت شد مشارالیه ناهار مهمان‌حزب ملیون‌رشت‌میباشد و ساعت شش بعداز ظهر درمیتینگ عظیمی که در میدان شهرداری‌آن شهرستان تشکیل میشود نطق انتخاباتی خود را ایراد خواهدکرد.

لوله‌آب ترکید وچندین خانه را آب گرفت

خبرنگار ما درشهری گزارش میدهد ساعت ۱۰ صبح امروز یکی از لوله های آب لوله‌کشی‌شهری ترکید و آب‌چندین خانه واقع در کوچه شاه غلامان این شهرستان‌رافرا گرفت و خسارات زیادی بصاحبان منازل وارد آورد ،بااطلاع جریان بمامورین شهرداری برای بستن شیر اصلی آب لوله کوچه مزبور اقدام شد . خبرنگار ماافاضه میکند که تاکنون چندین بارلوله‌های آب شهری ترکیده و هر بار خساراتی وارد آمده است علت ترکیدن لوله ها ی‌آب این استکه مسئولین لوله کشی که میخواستند طبق‌قرارداد تنظیمی کار خود را در راس موعد مقرر خاتمه دهند بجای آنکه لوله های آب را در محل های مخصوص با اره ببرند با قلم‌وچکش قطع کرده اند و نتیجه آن شده استکه لوله ها بر اثر ضربات‌چکش باصطلاح ترکهای موئین برداشته‌و حالا فشار آب موجب شده استکه این «درز» ها باز شود و لوله ها بترکد .

علت‌دیگرترکیدن لوله‌ها را میتوان عدم‌توجه‌درکار شفته‌ریزی و نصب لوله ها دانست زیرا شفته‌ریزی‌برای کارگذاشتن لوله های آب بخوبی انجام نشده و حالا محل نصب لوله‌ها نشست میکند و محلی که لوله ها بیکدیگر متصل شده بازمیشود .

بهرحال ترکیدن لوله های آب شهری هرچند روز یکبار تکرار میشود و خوب است‌ازطرف‌مسئولین مربوطه برای جلوگیری از آن‌اقدام بعمل آید .

تصادف شدید در جاده قم

یکی ازوعاظ کاشان وچندنفر همراهان وی مجروح‌شدند

خبرنگار ما در قم گزارش میدهد روز گذشته اتومبیل سواری شماره ۳۶۸۵۴ به سرنشینی آقای حاج‌شیخ رضا گل سرخی یکی از وعاظ کاشان و چندنفر دیگر که ازکاشان بطرف‌تهران‌حرکت میکرد درباقرآباد ۲۰ کیلومتری قم با اتوبوس شماره ۱۸۵۳۳ تصادف کرد و در این تصادف کلیه سرنشینان اتومبیل سواری مجروح گردیدندو دربیمارستان نکوئی قم بستری شدند .

آقای حاج شیخ رضا گل‌سرخی چندی پیش از مکه مراجعت کردو بکاشان رفت .بمناسبت‌ایام‌سوگواری پنج هیئت از کاشانیهای مقیم تهران از او دعوت کردند تا درمجالسی که درتهران ترتیب میدهند سخنرانی مذهبی کند . چون مشارالیه بعلت دید وبازدید مراجعت از مکه بتهران حرکت نکرد پریروز آقایان اکبر عارفی و حسین غفاری دونفر ازکاشانی های مقیم تهران بنمایندگی ازطرف این پنج هیئت با اتومبیل سواری شماره ۳۶۸۵۴ بکاشان رفتند تا آقای حاج شیخ رضا گل سرخی‌را برای سخنرانی درمجالس سوگواری بتهران ببرند ولی روز گذشته‌اتومبیل آنان در باقرآباد قم با اتوبوس‌شماره ۱۸۵۳۳ تصادف کرد و سرنشینان اتومبیل ازجمله واعظ مزبوربسختی مجروح شدند فعلا مجروحین در بیمارستان نکوئی قم بستری میباشند وبقرار اطلاع حال آقای غفاری‌رضایت بخش نیست و حال بقیه مجروحین رو بهبود میرود علت تصادف سرعت زیاد از حد اتوبوس تشخیص داده شده‌است .

ارباب زین‌العابدین تهرانی

بشهردار تهران پاسخ میگوید :

آقای ذوالفقاری شهردار تهران بجهت عدم قدرت در انجام‌وظایف اجتماعی و قانونی خود به مشوب کردن اذهان مردم پرداخته و میخواهد مسئولیت فاتوانی خودرا به افراد خدمتگذار جامعه‌تحمیل کند . مصاحبه‌ها و انتشارات خلاف واقعی که از طرف ایشان در جراید منعکس‌میگردد موجه ترین دلیل‌برصحت این ادعا میباشد عملیات و اظهارات آقای ذوالفقاری در دوران حکومت مشروطه از هیچ‌یك از شهرداران گذشته بظهور نرسیده و بنظر عجیب میرسد که شهردار انتشار دهد کسانی قصدکشتن او را برای مسدود ساختن راه موفقیت در کارها دارند . در کشوریکه سازمان امنیت باتشکیلات وسیعی وجود دارد و مامورین مسلط و مطلع آن شبانه روز در راه حفظ امنیت شخصی و اجتماعی دقیقه‌ای غافل نیستند و نیز مامورین شهربانی و پلیس باکمال دقت و هوشیاری مراقب امور انتظامی و رفتار اجتماعات وافراد هستند این گونه اظهارات برخلاف واقع از طرف شهردار اهانت به دستگاههای انتظامی کشور تلقی میشود و انعکاس آن در خارج بسیار نابسند است زیرااعلام عدم امنیت در پایتخت شاهنشاهی از یك‌مرجع‌رسمی موهن حیثیت اجتماع و ناشر این‌گونه اخبار بحکم قانون نشر اکاذیب مستوجب تعقیب‌است .

عدم توجه به انتشارات مزبور ازطرف مقامات انتظامی دلیل مسلم دروغ بودن ادعای موهوم آقای شهردار است . همچنین است ادعای‌خلاف واقع‌آقای ذوالفقاری‌درباره مخالفت اینجانب‌از حمل‌میوه‌و تره‌بار به‌میادین تهران که روز گذشته در روزنامه اطلاعات و کیهان منتشر شد و صرفا برای شانه خالی کردن و اعلام عدم توانائی از انجام وظایف خطیریست که بعهده ایشان محول است و میخواهد باتوسل به این معاذیر غیر موجه خود را از مسئولیت مبری سازد .

اینجانب صریحا و قویا بیانات آقای شهردار را نسبت به خود و کسانم تکذیب میکنم واز اهانتی هم که به اینجانب وارد شده درحدود قانون دفاع خواهم نمود ولی این نکته را به‌استحضارعموم میرسانم که آقای شهردار برخلاف تمام اصول و موازین اقتصادی دنیا مخالف اصل عرضه و تقاضا شده‌اند درحالیکه این اصل همین امروز هم نفوذ ومنطقی بودنش رادر میادین تهران احراز میکنند . فی‌المثل اینکه نرخ هندوانه برحسب دستور شهردار در میدان پنج ریال مقرر شده درصورتیکه امروز به قیمت سه ریال فروخته میشد و قس‌علیهذا :

بنابراین اگر گرانی در قیمت میوه و تره‌بار وجود داشته باشدعامل آن را باید آقای ذوالفقاری دانست ولاغیر . مسئله نگه‌داری میوه و تره‌بار بدستور اینجانب نیز از جمله مطالب غیر واقعی ازهمین قبیل است و چون هیچ عقل‌سلیمی این ادعای شهردار راقبول‌نمیکند که کسی جنس فاسد شدنی را احتکار کند و یااینکه میوه رسیده را از بوته یا درخت نچیند این قسمت از اظهارات ایشان را قابل جواب نمیدانم .

در خاتمه این مطلب را زائد میدانم به‌اطلاع شهردار برسانم که خدمتگزاری اجتماعی و وطن‌پرستی و شاه‌دوستی این‌جانب در تمام مراجع ومقامات و مردم اظهرمن‌الشمس است و همواره جان و مالم را در راه خدمت بمردم و شاهنشاه مردانه و بی‌ریا نثار نموده و همواره آماده فداکاری میباشد .

ارباب زین‌العابدین تهرانی

آ ـ ۱۱۴۵۵

مهندس هدایت

بقیه از صفحه‌اول

ودوگلاس دیلون‌معاون‌اموراقتصادی وزارت امورخارجه امریکا بعمل‌آمد شروع شد .

پیش از آغاز این مذاکرات‌هفته گذشته گروهی از کارشناسان ایرانی بانمایندگان ادارات‌وسازمان های مختلف امریکا مشاوره وتبادل نظر کرده بودند .

دیلون وهدایت درمذاکرات خود وضع‌اقتصادی ومالی ایران رامورد بررسی قرار دادند . کارشناسان ایرانی هفته گذشته پیشنهاد های مختلفی درباره تامین ثبات اقتصادی کشور به‌کارشناسان امریکائی تسلیم کرده بودند . این پیشنهادها درمذاکرات اقتصادی دوطرف مورد بررسی قرار خواهد گرفت .

انتظار میرود مذاکرات ایران وامریکا که از دیروز در عمارت وزارت امور خارجه ایالات متحده آغاز شده امروز نیز ادامه یابد آقای منصور وزیربازرگانی و آقای کاشانی مدیر کل بانك ملی‌ایران نیز همراه آقای مهندس هدایت‌قائم مقام نخست‌وزیر ایران در این مذاکرات شرکت‌داشتند .

تجدید نظر کلی

خبرگزاری آسوشیتدپرس خبر زیررا مخابره کرده‌است .

«واشنگتن ـ۲۷ ژوئن ـ دولتین امریکا وایران روز دوشنبه یك سلسله مذاکرات مالی را براساس تجدید نظر کلی دروضع مالی‌موجود بین دوکشور آغاز کردند .

هیئت اقتصادی ایران بریاست آقای مهندس خسرو هدایت قائم مقام نخست‌وزیر ایران بادوگلاس دیلون معاون وزارت خارجه‌امریکا ملاقات کردند . مسافرت هیئت ایرانی بمنظور انجام‌نخستین‌مذاکره از سلسله مذاکراتی است که در نظر است بادولت امریکاوموسسات بین‌المللی ذیعلاقه برنامه‌های عمرانی درایران صورت گیرد .

هیئت ایرانی بدعوت دولت‌امریکا به‌واشنگتن آمده است و آنها طرح های مشخصی برای نقشه هائیکه بمنظور ثبات اقتصادی کشور خود کشیده‌اند ارائه‌خواهندداد. مذاکرات احتمالا یك هفته بطول خواهد انجامید.»

این اخباری بود که از طرف خبرگزاریهای خارجی منتشر شده است .

شورای مخصوص

بطوریکه خوانندگان اطلاع‌دارند چند هفته قبل شورای مخصوصی مرکب از مسئولین سازمان های اقتصادی دولت تشکیل شد ووضع عواید ومخارج و دیون ارزی کشور را درسال جاری و سال های آینده و همچنین امکانات مربوط باجرای طرح‌های توسعه‌اقتصادی‌در سال‌های آینده را مورد بررسی قرارداد .

چندروز بعداز این شورا معلوم شدکه وزرای مشاور و بازرگانی و مدیرکل بانك‌ملی بامریکا میروند و اعلام شد که آقای‌مهندس‌هدایت وزیر مشاور و قائم مقام نخست‌وزیر درسازمان برای مذاکره پیرامون وام‌های درخواستی از صندوق وام های عمرانی امریکا و آقای منصور وزیربازرگانی برای‌مذاکره‌دراطراف قرارداد بازرگانی ایران و امریکاو آقای کاشانی برای گفتگوبامقامات صندوق بین‌المللی پول عازم‌امریکا هستند .

مادری بروزنامه آمد وگفت:

این میوه دردهای سرطانی پسرمرا تسکین داد

درپاریس میوه را بپسرم خوراندم وازآن پس دردها و خونریزی او قطع شد

امروز بانو ممتاز مشیری‌بروزنامه اطلاعات مراجعه نموده وماجرای‌زیر را بایکی از خبرنگاران مادر میان گذاشت :

«پسری دارم که افسر ارتش‌است ودرگذشته یکی از ورزشکاران‌بنام نیز بوده است .

فرزند م‌یکسال پیش مبتلا به‌گلو دردشد. پزشکان تهران‌تشخیص دادند بیماری سرطان است. باتوجه مقامات مربوطه جهت معالجه‌وعمل به‌پاریس اعزام گردید ومدت هشت ماه درپاریس بستری شد گلویش‌را عمل کردند واکنون بوسیله لوله لاستیکی تغذیه میکنند .قریب دوماه پیش که من برای دیدن فرزندم و بازگرداندن اوبه‌پاریس رفتم،متوجه شدم که از شدت درد آرام وقرار ندارد . حتی روزی سه‌چهار آمپول مسکن نیز درد اورا کاملا تسکین نمیبخشد ازمشاهده وضع پسرم سخت نگران وپریشان حال بودم بمهمانخانه بر گشتم و با اضطراب واندوه بخواب رفتم. درخواب دیدم برادرم بمن میگوید:«اگر میخواهی درد ورنج پسرت تسکین پیداکند فلان‌میوه‌راباوبده» پس‌از آنکه بیدار شدم بلافاصله میوه مزبور را از بازار پاریس‌تهیه کردم ودربیمارستان بطور مخفیانه به‌پسرم خوراندم درد پسرم به‌تدریج‌تسکین یافت وپس‌از آن تاریخ دیگر هیچگونه داروی مسکن باو ندادیم وفقط مصرف همین میوه ادامه یافت اکنون پسرم در منزل بستری است واز دردهیچ گونه شکایتی ندارد.

بنظر من این میوه برای تسکین دردهای سرطان وجلوگیری از خونریزی بسیار موثر است.

اینك بمنظور خدمت به نوع و کاستن از درد ورنج بیماران‌دیگری که گرفتار دردهای شدید هستند این میوه‌رادراختیار موسسه‌اطلاعات میگذارم تا آن موسسه هر طوریکه صلاح میداند آنرامورد آزمایش قرار دهد ودر صورت موثربودن اقدامات لازم برای استفاده از آن بعمل آیده

این عین اظهارات خانم ممتاز مشیری است که بنظر خوانندگان عزیز میرسد واز لحاظ اینکه‌ممکن است خاصیتی درین میوه باشد که سبب تخفیف وتسکین بسیاری از آلام ورنج بیماران ودردمندان‌گردد وحتی شاید در معالجه بعضی‌امراض مفید واقع شود ،موسسه اطلاعات آزمایش کامل درمورد تاثیر میوه مزبوررا بعهده چندتن از پزشکان مورد اعتماد وصاحب صلاحیت می‌سپارد وپس‌از روشن شدن نظر پزشکان مزبور نتیجه امررا برای اطلاع‌عموم درروزنامه اعلام خواهد داشت.

گلیشه جدول این شماره

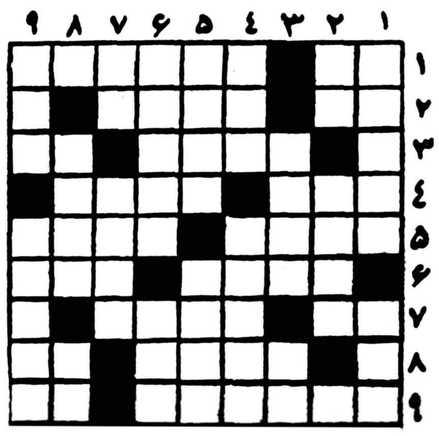

در جدول کلمات متقاطع امروز که در صفحه هفتم چاپ شده متاسفانه اشتباها از گلیشه جدول دیگری استفاده شده .

با طلب مغفرت از خوانندگان محترم گلیشه صحیح جدول امروز دربالا چاپ می شود و علاقمندان می توانند برای حل جدول باین صفحه مراجعه فرمایند .

انصاری بشاهنشاه ودولت گزارش میدهد

بقیه از صفحه اول

نمیتوانم درباره آن تفسیری بعمل آورم.»

در تهران عقیده عمومی برآنست که پیشرفت روابط ایران وشوروی در حال حاضر غیر محتمل است .

گزارش دیگر

تهران ـ ۲۷ ژوئن ـخبرگزاری فرانسه ـآقای مسعود انصاری سفیر کبیر ایران درشوروی فردابه تهران‌باز خواهد گشت .

یك مقام مطلع اظهار داشت که دولت ایران بمسکو اطلاع داده‌است که هرگاه یکوف‌سفیر کبیرشوروی سی‌و پنج دقیقه بعداز ظهر فرداباترن جلفا وارد تهران خواهد شد .

ناظرین سیاسی در تهران‌معتقدند که آقای مسعود انصاری پس ازورود نتیجه آخرین مذاکرات‌و تماسهای‌خود را با مقامات شوروی بحضورشاهنشاه گزارش خواهند داد .

خبرگزاریهای خارجی طی بیست و چهار ساعت‌اخیر گزارشهائی در اطراف احضار سفیر ایران از مسکو منتشر کرده اند .

وخامت بیشتر

تهران ـ ۲۷ ژوئن ـ یونایتدپرس ـ انتظار میرود روابط ایران‌وشوروی در هفته جاری تیره تر شود . این نظریه ناظرین سیاسی است که بازگشت سفیر کبیر ایران‌درمسکو رابتهران که‌فردا صورت میگیرد بعنوان تائید نظر خود ذکر می‌نمایند .

دولت ایران آقای انصاری راپس از آنکه شورویها مدتی است از بازگرداندن سفیر خود بتهران امتناع مینمایند فراخواند . دولت ایران در آغاز ماه جاری‌بشورویها اعلام کرد که اگر پکوف بازنگردد انصاری را بتهران احضار خواهد کرد .

در ضمن ایستگاههای رادیوئی شوروی کماکان‌بحملات شدیداللحن خود علیه ایران ادامه میدهند . رادیو های ایران نیز حملات‌انتقادی خودرا دربرنامه های مختلف تشدید کرده اند .

رادیو ایران اجرای برنامه های ضد کمونیستی جدیدی را نیزآغاز کرده که‌یکی از آنها «بدبختی و اسارت تحت رژیم شوروی» نام‌دارد وزیر خارجه ایران آقای عباس‌آرام درپاسخ سئوال‌خبرنگاریونایتدپرس که از او خواهش کرد در باره بازگشت انصاری تفسیری بکند گفت«اینموضوع در حال حاضر آنقدر باریك و حساس است که نمیتوانم درباره آن تفسیری بعمل آورم.»

در تهران که از چهار ماه پیش بمسکو رفته به محل ماموریت‌خود باز نگردد مسعود انصاری نیز بشوروی باز نخواهد گشت .

از طرف دیگر رادیو مسکو به حملات خود علیه ایران ادامه‌می ـ دهد . رادیو تهران نیزباافزایش برنامه های مخصوص خود برای شوروی بحملات مسکو پاسخ می‌گوید بعقیده محافل مطلع باغیبت سفیران دو کشور از محل های ماموریت‌خود وادامه مبارزه‌رادیوئی بین دو طرف بهبودی در مناسبات ایران وشوروی روی نخواهد داد.

آگهی های تسلیت

با نهایت تاثر مصیبت وارده‌را بدوست عزیز آقای سید عطاالله اخلاقی و فامیل‌محترم‌ایشان تسلیت عرض نموده بقاء و سلامتی ایشان را از خداوند متعال خواهانم .

آ ـ ۱۱۳۸۳ **ابراهیم منشئی**

جناب سرهنك دادستان

مصیبت وارده را تسلیت عرض نموده بقاء و سعادت خاندان جلیل را از درگاه حضرت حق خواستارم

آ ـ ۱۱۳۹۱ **سرگرد منوچهر ظلی**

درگذشت شادروان حسن ادیب سمیعی را بخاندان‌محترم سمیعی خصوصا بجناب آقای مهندس امان‌الله سمیعی وجناب آقای دکتر رحمت‌الله سمیعی تسلیت عرض می نمائیم .

محمود ـ محمد ـ ابوالقاسم ـ مهدی خیراندیش

با کمال تاسف مصیبت وارده را بحضور تیمسارسپهبد محوی تیمسار سرتیپ ضرغامی و سرکار سرهنك دادستان تسلیت عرض می نمائیم .

سرهنك ستاد احمد مهدوی ـ سرهنك ستاد مرتضی‌افجه

تیمسار سپهبد محوی

افسران و درجه‌داران و کارمندان اداره سررشته داری ارتش از مصیبت وارده به آن خاندان جلیل بی نهایت‌متاثر بوده ضمن عرض تسلیت سلامتی و بقاء عمر بازماندگان را از خداوند متعال مسئلت می نمایند .

آ ـ ۱۱۴۰۷ **سرلشگر پرتوی**

با نهایت تاسف فوت مرحوم مغفورسید **علی مصطفوی (سید آقا جان)** برادر جناب آقای حاج سید اسدالله **مصطفوی** عضو محترم هیئت مدیره مرکزی جامعه تعلیمات اسلامی را باطلاع خویشان و دوستان میرساند و هیئت مدیره مرکزی‌با ابراز همدردی با خاندان محترم مصطفوی اعلام می‌دارد که مجلس‌ترحیم آن فقید سعید روزچهارشنبه چهارم‌شهر محرم‌الحرام ۸۰برابربا ۸تیرماه جاری از ساعت ۹تا ۱۱ صبح در مسجد ارك برپا خواهد بود .

از طرف هیئت مدیره مرکزی جامعه تعلیمات اسلامی

عباسعلی اسلامی

با نهایت تاسف وفات مرحوم مغفورسید **محمد علی مصطفی (سید آقا جان فاطمی)** برادر آقای حاج‌سید اسدالله مصطفی را در خرمشهر باطلاع عموم آقایان و بالخصوص آقایان خوزستانیهای مقیم تهران میرساند مجلس ترحیم‌روز چهارشنبه۸تیرماه۱۳۳۹مطابق با۴محرم‌ازساعت۹ صبح تا ۱۱ در مسجد ارك منعقد است البته عموم آقایان برای طلب‌رحمت و مغفرت آنمرحوم‌و تسلیت برادرمصیبت‌زده‌ایشان‌تشریف‌فرما خواهندشد .**الاحقر سیدعلی‌صدر ـالاحقر سید محمد علی مدرس ـ ضیاءالدین محیط ـجمال‌الدین محسنی ـ سید جواد نبوی ـ حاج سید علی کازرونی ـسید علی توکلی ـ محمدرضا افتخار ـ محمد صابونچی ـمحمد علی تهرانی ـ محمد رضا رحیمی .**

بدین‌وسیله فوت مرحوم مغفور **سید محمد علی مصطفوی (سید آقاجان‌فاطمی)** طاب‌ثراه اخوی بزرك جناب مستطاب‌آقای حاج‌سید اسدالله مصطفوی را باطلاع عموم آقایان بالخصوص طبقه آقایان علماء و روحانیون دامت‌برکاتهم میرساند مجلس ترحیم آن مرحوم در مسجد ارك روز چهارشنبه هشتم تیرماه مطابق چهارم محرم‌الحرام ۱۳۸۰ از ساعت ۹ صبح الی ۱۱ منعقد است مستدعی است عموم آقایان برای طلب آمرزش و تسلیت برادر ارجمند آنمرحوم در مجلس مزبور شرکت فرمایند . **الاحقر سید صدرالدین‌جزایری ـالاحقر احمدالغروی النخجوانی ـ الاحقر عبدالحمید موسوی ماکوئی الاحقر محمد علی‌الموسوی السبط الشیخ ـالاحقرموسی الموسوی‌السبط ـ الشیخ الاحقر سراج انصاری ـ دکتر شمس‌الدین جزایری ـ سید محمد علی جزایری ـضیاءالدین جزایری**

با کمال تاسف فوت مرحوم مغفور **سید محمد علی‌مصطفوی (سید‌آقاجان‌فاطمی)** برادرارجمند آقای‌حاج‌سیداسدالله‌مصطفوی را باطلاع اقوام و دوستان می‌رساند مجلس ترحیم از ساعت۹ تا ۱۱ صبح‌روز چهارشنبه ۸تیر ماه جاری در مسجدارك‌دائر است و مجلس ترحیم زنانه روز پنجشنبه ۹تیر ماه‌از ساعت ۶تا ۸ بعداز ظهر در منزل‌شخصی واقع در خیابان‌کوته‌(نایب‌ـ السلطنه) کوچه یخچال کاشی شماره ۱۰۶ دائر است .

حاج سید اسدالله مصطفوی ـ حسینعلی گلشن ـ ابراهیم نیکسیر

درگذشت آقای مصطفوی موجب کمال تاسف است به خانواده محترم آنمرحوم بویژه بازماندگان مصیبت وارده را تسلیت می دهیم .

برای نظارت بر صندوقها

بقیه از صفحه اول

آقای جعفر بهبهانی وجمعی ازطرفداران منفردین درجلسه انتخاباتی در نارمك

عمومی شهر نارمك سخن گفتوی از اسفالت و آب وجدول بندی و فرهنك وبهداشت وسند مالکیت خانه‌های مردم‌که تاکنون تکلیفی برای آن تعیین نشده بحث کرد. آقای سیادت گفت برق نارمك گران است هفتاد هزار نفرساکنین این شهر تقاضا دارند هرچه زودتر نسبت باین مسائل رسیدگی‌شود.

آقای فتح‌الله فرود کاندیدای منفردهنگام‌سخنرانی در نارمك

دراین جلسه آقایان فرود وبهبهانی دراطراف انتخابات صحبت کردند آقای فرودپس‌از بحث‌درباره‌منفردین اظهار داشت احزاب درتهران اکثریت ندارند وتوجه مردم به ـ منفردین است‌سپس‌آقای فرودمردم رادعوت کرد بروند درپای‌صندوقها بخوابند وبرای این‌کار کمیته‌ای تشکیل‌دهندودرحفظ آراءخودنظارت کنند وقرار شدکمیته‌ای بدینمنظور درظرف این‌هفته تشکیل شود.

درمنزل بهبهانی

عصر دیروز آقایان مهاجرانی و الهیاری در جلسه منزل آقای سید جعفر بهبهانی صحبت کردند در این جلسه آقای مهاجرانی بروش برخی‌از دستجات‌واحزاب‌درانتخابات حمله نمود وسپس آقای الهیاری از وضع اقتصادی ومشکلات مردم و مجلس جمع‌کثیری از مردم وطبقات مختلف اجتماع کرده‌بودند جمعیت دراین موقع از آقای سید جعفر بهبهانی تقاضا کرد که باتفاق‌آنان به‌نارمك بروند وسپس کلیه حضار بوسیله اتومبیل های خود به طرف نارمك رهسپار شدند.

درجلسه نارمك آقای مرتضوی رئیس اداره کل اوقاف پیرامون شرکت مردم در امر انتخابات و اوامر شاهانه مبنی‌برآزادی‌انتخابات بیانات مفصل ایراد نمود.

درنارمك عده‌ای از مردم محل چون خبرنگار اطلاعات را شناختند گفتند خواهش میکنیم در روزنامه بنویسید ما درنارمك آب خوراکی نداریم وگرد وخاك مارا ناراحت میکند به‌نظافت محل نمی رسند حرکت دسته‌جمعی اتوبوس های شرکت واحد وگردوخاکی که در این خیابانهای خاکی ایجاد میکند مردم این ناحیه‌راناراحت کرده‌است واز طرف خبرنگار اطلاعات به‌آنان وعده داده شد که حتما مشکل‌آب وسایر نیازمندیهای آنان باطلاع شهردار خواهد رسید.

درجلسه انتخاباتی نارمك آقای مهندس هدایتی نیز درباره‌انتخابات ووظایف مردم وکاندیداها صحبت کرد.

بزرگترین تنبیه‌یك زن

اکبر ازشکایت خود درباره‌زنش صرفنظر کرده گفت : طلاقش میدهم تا قدرزندگی شرافتمندانه را بداند

امروز مردی بنام عوضعلی باتهام ایجاد رابطه بایك زن شوهردار از طرف آقای مهدوی بازپرس ناحیه دو دادسرا بازداشت شد.

دیروز شخصی بنام اکبربکلانتری هفت شکایت کرده گفت: وقتی به منزل مراجعت کردم دیدم در خانه بسته است، باکلیدی که همراه داشتم دررا باز کردم داخل شدم، هرچه زنم را صدا کـردم جوابی نشنیدم ولی از آشپزخانه صدائی بگوشم رسید، چون در آشپزخانه هم بسته بود آنرا شکستم ودرآنجا زنم رابامردی دیدم.

مامورین کلانتری مردی راکه درخانه اکبربود همراه پرونده به‌دادسرا فرستادند و بازپرس نیزپس از تحقیقاتی عوضعلی را به زندان روانه کرد.

اکبر از شکایت خود در بـاره زنش صرفنظر کرد وگفت: چون‌او حامله است نمیخواهم به زندان‌برود وبرایش تنبیه بزرگتری در نظـر گرفته‌ام. وهمین که از اینجاخارج شدیم اورا به محضر برده طلاقش میدهم تااز این پس قدر زندگـی آرام وشرافتمندانه زناشوئی رابداند

مردفریبکار بازداشت‌شد

آخروقت دیروز مجید لطفی فرزند محمد دفتر دار کارخانه چوب‌بری داریوش واقع در دروازه شمیران بموجب قرار صادره از طرف آقای مهدوی بازپرس ناحیه دو دادسرا بازداشت شدو روانه زندان گردید.

نامبرده از طرف کلانتری ۱۶ باتهام اغفال پسربچه‌ای در دفتر محل کار خود دستگیر شده بود .

بازپرس‌بخبرنگارماظهار داشت اتهام این مردجنائی است وپرونده‌وی بدادگاه جنائی ارسال خواهد شد .

یك‌ازدواج جالب‌وتماشائی درد‌ادسرا

پس ازاینکه یکی ازکارمندان دادسرا بسمت قیم اتفاقی دختر تعیین شد سفره عقد دراطاق بازپرس پهن گردید و دادیار وبازپرس ورئیس دادگاه شهود عقد شدند ودر حالی که اتومبیل عروس وداماد ازخیابان عبور میکرد مردم روی آن گل میریختند

زندانیها اززندانبان خواهش میکردند که یکساعت دیر تر آنهارا بزندان برگرداند تامراسم ازدواج راتماشاکنند

داماد بعروس شیرینی تعارف میکند

دیروز مراسم‌عقد ازدواج دوشیزه ۱۵ ساله‌ای بنام‌نجیبه‌وجوان ۱۹ ساله‌ای بنام علی‌دراطاق بازپرس ناحیه ۷ دادسرای تهران باشکوه و جلال‌خاصی برگزار شد . جریانی که منجر به ازدواج‌این دوجوان‌شد ماجرائی‌شنیدنی دارد که در نوع خود کم نظیراست.

نجیبه اهل تبریز است .پدرش‌او را برای اینکه خوب تربیت شود به شخصی که‌در خیابان اکباتان خانه مجللی دارد سپرده بود واین شخص چون فرزند خود ازنجیبه نگهداری میکرد ود رراه تربیت‌او میکوشید. نجیبه هرقدر بزرگتر میشد برزیبائی و طراوتش افزوده میشدو جوانان کوچه وخیابان مزاحم او میشدند .

نجیبه به‌سینماو تئاتر علاقه‌خاصی داشت‌و بعضی اوقات ازخانم صاحبخانه پول میگرفت‌و تنهاو یاباتفاق آنهابه سینما میرفت .

ماجرائی در سینما

چندروز قبل نجیبه به‌خانمش گفت که‌میخواهد به‌سینما برود. زیراشنیده است که‌فیلم خوبی آورده‌اند. خانمش مخالفت کردو باوگفت تامن مطمئن نشوم که‌فیلم‌باعث فساد اخلاق‌تونیست چنین اجازه‌ای را بتو نمیدهم .ولی نجیبه از غیبت اوکه‌بحمام رفته‌بود استفاده کردو باپولی که از کیف خانمش برداشته بودبه سینما رفت.در سینمادو نفرجوان‌مزاحم اوشدند ولی جوان دیگری برای دفاع ازاو با آن‌دو نفرگلاویزشد وآنها راتحویل‌پاسبان انتظامی سینما دادوتا آخر فیلم کنار نجیبه نشست وباو گفت که‌قا خانه اورا همراهی خواهد کرد. در میان راه جوان که‌خودرا علی‌معرفی میکرد‌نجیبه رابه‌یك کافه قنادی برد ودراینجا بود. که‌نجیبه ماجرای دزدیدن پول را از کیف خانمش برای علی تعریف کردو گفت میترسد بخانه برود .

پیشنهاد ازدواج

وقتی آنها از کافه خارج شدند در میان راه علی که نجیبه راناراحت میدید باو گفت من محصل هستم ولی کار دیگری‌هم ازدستم‌برمی‌آید اگر موافقت‌کنی حاضرم‌باتوازدواج کنم .

نجیبه پیشنهاد علی را قبول کرد. آنها باهم به خیابان پامنار آمدند . علی نجیبه‌را در خانه‌یکی‌ازدوستانش گذاشت و به آنها گفت دختر عمویش میباشد و سپس در خانه‌ای اطاقی اجاره کردو با پولی‌که‌داشت اثاثیه مختصر خرید و نجیبه رابه آنجا برد و از روز بعد برای‌تامین مخارج خود مشغول کار شد واز خانه پدرش نیز خارج گردید .

موی سرش را قیچی کرد

دو سه روز که از زندگی نجیبه و علی گذشت با هم به محضری رفتند تا ازدواج کنند ولی محضردار به آنان گفت که شناسنامه نجیبه و حضور والدین او لازم است . علی آدرس خانه ای را که نجیبه در آنجا زندگی میکرد گرفت تا شناسنامه نجیبه را از آنها بگیرد ولی صاحبخانه به گمان اینکه علی میخواهد نجیبه را نزد کس‌دیگری ببرد او را به پلیس تحویل داد . نجیبه که از دیر آمدن‌علی‌مضطرب شده بود برای اینکه شناخته نشود سرش را از ته قیچی کرد و لباس علی را پوشید و به حوالی کلانتری ۲ و خانه سابق خود رفت‌تا از وضع علی مطلع شود که ناگهان چشم مامورین و صاحبخانه که از کلانتری بیرون می‌آمدند به نجیبه افتاد و او را گرفتند .

بهترین مخلوق خدا .

در کلانتری نجیبه بهمه چیز اعتراف کرد و گفت تا پای جان در راه علی فداکاری خواهد کرد ! و اگر علی حاضر نباشد با او ازدواج کند بازهم شکایتی ندارد . زیرا بعقیده او علی بهترین مخلوق خداست ! پرونده‌در کلانتری‌تشکیل و نتیجه معاینات پزشکی قانونی‌نیز ضمیمه گردید وبه بازپرس کشیك فرستاده شد .

تهیه وسائل ازدواج

در بازپرسی کشیك علی ونجیبه حاضر شدند باهم ازدواج کنند . ولی چون سن نجیبه بحد قانونی نرسیده بود ازدواج آنان تا تعیین سرپرست بتاخیر افتاد و علی باقرار کفیل به مبلغ یکصدهزار ریال بزندان رفت

روز بعد پرونده از بازپرسی کشیك به دادسرای ناحیه ۷تهران فرستاده شد و چون آقایان دکتر تهرانی دادیار و اکبر تیرومند بازپرس ناحیه شدت علاقه این دو نفر را بهم دیدند در صدد برآمدند تاهرچه زودتر وسائل ازدواج آنها را مهیا کنند .

سفره عقد پهن شد .

دادیار و بازپرس ناحیه بلافاصله آقای حضرتی منشی بازپرسی را به اداره سرپرستی معرفی کردند واو بسمت قیم اتفاقی نجیبه تعیین‌شد. سپس محضر داری را به دادسرا دعوت کردند و بخرج آقایان‌دکتر تیرومند و دکتر تهرانی مجلس‌عقد باشکوهی برپاشد . میز و سفره‌عقد پهن گردید .

شرکت اهالی ومتهمین درعقد

مقادیر زیادی شیرینی ومیوه خریداری شد. دراین موقع ساعت ۱۲بود وساعت کار اداری دادسرا تمام شده بود که اتومبیل زندان علی مجاهدی فرزند موسی را به‌دادسرا آورد. متهمین و شاکیانی که‌از صبح بدادسرا آمده بودند تا این موقع دادسرا راترك نکرده بودند ومنتظر انجام مراسم عقـد بودند زندانیان نیز از زندانبان‌خود خواهش میکردند تاباساعتی تاخیر آنهارا بهزندان ببرند. اهالی خیابان حاج شیخ هادی وکوچه هاتف و کوچه اطاق بازرگانی نیز جمع‌شده بودند ومراسم ازدواج باجلال‌هرچه تمامتر درساعت یك‌ونیم بعداز ظهر دیروز انجام گرفت شهود عقـد آقایان دادیار وبازپرس ناحیه و آقای گنجوی رئیس دادگاه جنحه آن ناحیه بودند وهر کدام هدیه قیمتی بعروس وداماد دادند.

هدیه یك زندانی

اهالی محل نیز هدایای زیـادی برای آنها آورده بودند ویکی از زندانیان نیز که به‌دادسرا آمده‌بود تعهدکرد که یك توری زیبا در زندان برای نجیبه ببافد.

مهریه عروس

مهریه نجیبه ۵۰هزارریال تعیین شد وساعت ۲بعدازظهر ناپـدری علی دست عروس وداماد رادردست یکدیگر گذاشت وعروس لباس زیبائی راکه آقای دکتر تیرومند برایش خریده بود پوشید و سوار اتومبیلی که اهالی محل آنراباگل زینت داده بودند شد ودر حالیکه چنداتومبیل آنرا مشایعت میکردند بخانه داماد رفت. اهالی کوچه‌هاتف بقدری درسر راه عروس و داماد گل ریخته بودند که تاصبح امروز گلهادرسطح خیابان بچشم میخورد.

شوهری یکروزبجای‌زنش خانه‌داری کرد!

اودست خود وغذای شب را سوزاند، سر بچه‌اش راشکست، طوطی خانه راخفه‌کرد، ظروف چینی را بحیاط پرتاب نمود

یك‌مرد کاسب دیروزجای خودرابا زنش عوض کرد . بدین معنی که‌در مقابل شکوه وشکایت همسرش ازکار منزل متعهدشد که‌درخانه بماند و بچه‌داری کندو ظرفها رابشویدوغذا تهیه نماید ودر عوض زنش بجای او بدکان بقالی رفته وامور آنرا اداره نماید . این کار انجام شد ولی دیشب کهزنو شوهر مشغول بررسی نتایج حاصله ازاین تعویض شغل شدند، چنان نزاعی برپاشد که هردو نفر مجروح شدند وبکلانتری ۲۶ آمدند.

تعویض شغل

زهرا زن‌این‌کاسب به آقای‌سروان اکبری‌رئیس کلانتری گفت :شوهرم دکاندار است‌اما مهریشب موقعیکه‌آمد من شام تهیه نکرده بودم. باو گفتم که‌چون بچه مریض بودو بعلاوه کار منزل زیاد است نتوانستم شام درست کنم . شوهرم عصبانی‌شدوبنای‌ناسزا گوئی را گذاشت و گفت که‌دیگر دنبال کار نخواهد رفت‌تامن درمنزل بنشینم و بخورم !. باو گفتم ازفرداتو درخانه بمان خانه‌داری کن ومن بجای تو دکان‌راداره خواهم کرد تابینی کار منزل چقدر زیاداست . .شوهرم قبول کرد وحتی میان ما نوشته‌ای هم ردو بدل شدکه‌اکنون حاضر است.

نتیجه خانه‌داری آقا !

روز بعد من بدکان رفتم وشوهرم درخانه ماند. من‌دکان‌را بخوبی اداره کردم بطوریکه فروشم پنجاه تومان بیشتراز روزقبل بود.آخر شب درحالی که مقداری میوه وسبزی و نان خریده بودم‌به‌خانه آمدم‌موقعیکه بخانه‌رسیدم دیدم سربچه‌ام شکسته و آنرا باند پیچی‌کرده‌اند ، شوهرم نیز با دست سوخته در خواب است، طوطی خانه‌هم خفه‌شده ودر گوشه حیاط افتاده‌است ودیك غذا روی اجاق بکلی سوخته و اطاقها بهم‌ریخته شده‌مورادیو بازاست وچند ظرف چینی نیز شکسته شده است .

دست‌سوخته و طوطی خفه‌شده

من‌باملایمت شوهرم رابیدار کردم وگفتم مرد حسابی‌این چه‌وضعی‌است که‌درست کرده‌ای . او همینکه بیدار شدبنای کتك‌زدن مراگذاشت وگفت که‌چون دستش‌سوخته بود بچه را بزمین زده واز فرط عصبانیت طوطی رانیز خفه کردمو ظروف را شکسته است .دراثر داد و فریاد من که‌از صبح تاحالازحمت کشیده‌ام همسایگان بخانه ریخته ومارا بکلانتری‌آوردند.

تعهد عدم مداخله

رئیس کلانتری زن وشوهر را نصیحت‌کرد ودرنتیجه زهرااز شکایت خود منصرف‌شد وپس‌از اینکه از شوهرش تعهد گرفت که‌دیگر خیال خانه داری و دخالت درامور خانه را در سرش نپروراند باتفاق از کلانتری بیرون رفتند .

حوادث وقایع

زنی‌که میوه بهشتی راباپوست خورده حاضر نیست‌تهران‌را ترك کند!

ام‌البنین همین‌که پس‌ازچندماه ازبیمارستان مرخص شد اول شوهرش را کتك زد وسپس باودستورداد کتوشلوار بپوشد وکراوات بزند وباسرعت ازاردبیل بتهران کوچ کند!

یك زن اردبیلی که بنابه توصیه آخوندی انارراباپوست خورده و برای معالجه به‌تهران منتقل شدمو چند ماه‌دربیمارستان بسر برده‌است از رفتن به‌ده خود امتناع میکند و این موضوع سبب شده شوهرش که‌از اردبیل برای بردن اوبتهران آمده بکلانتری ۲۰ شکایت کند.

انارمیوه بهشتی

صفرعلی میگفت زنم ام‌البنین در اردبیل ازیك آخوند شنیده بود که انار میوه بهشتی است وبایستی‌آنرا باپوست خوردتادانه‌هایش روی‌زمین نیفتد وشخص مرتکب گناه نشده باشد ! ام‌البنین این نصیحت را همیشه بخاطر داشت وچون به‌انار علاقه داشت اناررا باپوست و دانه میخورد تااینکه ناگهان به دل‌درد شدیدی مبتلا شد ومن اورابه‌تهران آوردم ودر بیمارستان بستری‌کردم

زنم پس‌از چندماه بستری بودن دیروز از بیمارستان مرخص شد ولی همان ساعت اولی‌که بیمارستان راترك کرد مرا کتك‌مفصلی زد و بمن گفت که‌بایستی کراوات بزنم وکت وشلوار بپوشم‌واوهم بی‌حجاب از خانه بیرون بیاید وبعلاوه بایدبه تهران کوچ کنم زیرا او حـاضر نیست به‌اردبیل برگردد. ام‌البنین دلیل می‌آورد یکی از پرستار های بیمارستان که‌ازاوزشت‌تروازخانواده پائین تری‌است باپوشیدن لباس خوب‌وزندگی درتهران توجه همه‌را جلب کرده است.

صفرعلی اضافه کرد هرچه زنم رانصیحت کردم که‌از این افکار دست بردارد وبه‌سرخانه و زندگی خودبرگردد موثر واقع نشد ناچار شدم که‌به‌این جا بیایم وشکایت کنم. درکلانتری ام‌البنین چـون بهیچوجه حاضرنبودباردبیل‌برگردد همراه شوهرش بابرونده بدادسرا فرستاده شد تامقامات قضائی‌تکلیف این زن وشوهررا روشن کنند.

قهرمان اول پینك‌پنك‌کشور زنش‌را باچاقو بسختی مجروح کرد

امروز خبرنگار ما اطلاع یافت نزدیك ظهر امروز آقای امیر حسین احتشام زاده قهرمان اول پینك پنك کشور با چاقو همسر خود را بسختی مجروح‌کرد . آقای احتشام زاده چندی قبل از دختری بنام ریحانه خواهر زاده پور انصاری ساکن خیابان پهلـوی کوچه ملك خواستگاری کرد واو را بعقد خود در آورد . ولی بعدا معلوم شد که آقای احتشام زاده زن و سه بچه داشته است . در نتیجه میان او و خانواده زن جدیدش اختلاف‌روی داد و نزدیك ظهر امروز آقای احتشام زاده به خانه آقای پور انصاری آمد و با چاقو همسر خود دوشیزه‌ریحانه حاج‌خان محمدی و همسر دائی‌ریحانه را نیز زخمی کرد دو نفر مجروح در بیمارستان باهر بستری شدند و مامورین کلانتری یك احتشام زاده‌را دستگیر کرده بکلانتری بردند .

در بازجوئی که بوسیله آقای‌ستوان مصلحی بعمل آمد احتشام زاده‌علت نزاع‌را اختلاف خانوادگی ذکر کرد . فعلا نامبرده بازداشت است . کسب اطلاع شده است که حال دوشیزه ریحانه چندان رضایت بخش نیست.

دزدی یخ!

امروز جوانی بنام مهدی باتهام سرقت یك قالب یخ و یك عدد کارد از طرف بازپرسی ناحیه ۲ دادسرای تهران بازداشت شد .

مهدی هنگام عبور از مقابل منزلی درخیابان ژاله بااستفاده از باز بودن پنجره یك قالب یخ و کاردرا سرقت کرده‌بود .

بازداشت مزاحم

دیروز جوانی بنام حبیب‌اله‌باتهام تعقیب دختر ۱۶ساله‌ای بنام‌حمیده در خیابانها توسط مامورین پلیس دستگیر شد . این جوان بموجب شکایت خانواده حمید از طرف بازپرس ناحیه دادسرا بازداشت گردید و بزندان فرستاده شد .

زیرگاری رفت ومرد

دیروز ناصر پناهی ۷ ساله دراثر تصادف باگاری در بخش ۲۳ در امامزاده حسن بسختی مجروح‌شد. مجروح به بیمارستان رازی انتقال یافت ولی معالجات مفید واقع نشد وناصر درگذشت

زنی‌که مستاجرش زیباتر ازاوبود قصد خودکشی‌داشت!

دیشب زن ۲۴ ساله ای بنام زینب بقصد انتحار تریاك خورد و در بیمارستان مسمومین بستری شد . زینب به مامورین پلیس گفت . شوهرم چند هفته قبل یکی‌از اطاقهای خانه را به زنی که کارمند است و ماهرخ نام دارد اجاره داد . ماهرخ که از من زیبا تر و متجدد تر و متمول‌تر است دل شوهرم‌رابرده‌وباهم معاشقه میکنند چون این وضع برای من غیر قابل تحمل بود باخوردن تریاك قصد انتحار داشتم . پرونده این حادثه بدادسرا فرستاده شده‌است .

دستگیری‌دوسارق

دیروز مامورین کلانتری ۱۶دونفر باسامی مرتضی فرزند احمد واصغر فرزند مرتضی را باتهام سرقت چند تخته قالیچه و مقداری وسائل آشپزخانه ازمنزلی‌درخیابان‌خورشید دستگیر کردند .

چندحریق

در بیست و چهار ساعت گذشته در مغازه لوازم یدکی ماشین‌آلات از خیابان حافظ ، کارخانه مواد غذائی شهپر از خیابان‌بوذرجمهری شرکت برق روشنائی در خیابان گرگان ، منزل فرامرز بهادری در خیابان رودکی طعمه حریق قرار گرفت و این آتش سوزی‌هابوسیله مامورین اداره آتش نشانی خاموش گردید .

قاسم در چاه افتاد

دیروز طفل ۸ ساله‌ای بنام قاسم شیرازی در چاه آب‌خیابان صاحب جمع افتاد وخفه شد .

جوان‌گمشده

محمد خواجه میرزائی ۱۸ ساله (عکس بالا) ازصبح‌روزجمعه‌گمشده است خانواده وی ضمن اطلاع به‌سرویس حوادث در خواست‌داشتند اگر کسی خبری از او دارد بتلفن شماره ۳۴۰۵۳ اطلاع دهد.

انتقام زن

امروز مردی بنام حسن که در خیابان سالار باکمك چند زن‌مرکز فسادی دایر کرده بود دستگیـر و بازداشت شد . زن حسن جریان را به‌پلیس اطلاع‌داده‌بود !

پیش بینی وضع هوا

پیش بینی وضع هوای ایران تاظهر فردا طبق گزارش اداره پیش بینی کل هواشناسی بدینقراراست :

هوای تهران صاف پیش بینی میشود

هوای سواحل دریای مازندران ابری گاهی همراه بابارندگی های محلی که تدریج از سمت غرب از مقدار ابرها کم میشود، هوای نواحی آذربایجان کمی تا قسمتی ابری ، هوای نواحی خوزستان و سواحل خلیج فارس غبار آلود گاهی توام باگردو خاك غلیظ و هوای سایر نقاط صاف پیش بینی میشود .

ضمنا هوای نواحی غربی ـ شهرستانهای شمالی ـ مرکزی ـ جنوب غربی ـ خراسان وتهران‌کمی‌خنك‌تر ازچندروز گذشته میباشد.

حداکثر درجه حرارت هوای شهر تهران در روز گذشته ۳۸° یکدرجه کمتر از روز قبل» و حداقل آن ۲۱ درجه سانتیگراد بالای صفر بوده‌است.

گرمترین نقاطی که ایستگاه هواشناسی دارند در ۲۴ ساعت گذشته در عباس باحداکثر ۴۴ درجه و خنك ترین نقاط شهرکرد با حداقل ۱۱درجه سانتیگراد بالای صفر بوده‌است .

حداکثر مقدار بارندگی روز گذشته در رامسر ۵ میلیمتر بوده‌است.

انتخابات دوره بیستم قانونگزاری

احمد اشتری

نامزد خدمت دوره بیستم قانونگزاری مجلس شورایملی میباشداز عموم هموطنان بخصوص از طبقه تحصیلکرده انتظار میرود با انتخاب این مرد شجاع ومبارز دین خودرا بشاه ووطن ادا نمایند .

۱ـ۲ آ ـ ۱۱۲۷۳

از زنجان

معرفی کاندید نمایندگی

جناب آقای دکتراقبال نخست‌وزیر محبوب ورهبر محترم حزب ملیون رونوشت روزنامه گرامی اطلاعات

فرهنگیان زنجان که طبقه روشنفکر این سامان را تشکیل میدهند با استحضار بعنایت خاصه شاهنشاه معظم آقای مصطفی ذوالفقاری را که یکی از رادمردان شاهدوست و امتحان داده این مملکت میباشند بنمایندگی خود نامزد و رجاء واثق دارند که با حمایت‌قانون و آزادی انتخابات دراین امرمهم موفق خواهند شد .

حسین مهین‌پور ـ محمد حسین رضائی ـ ابوالقاسم مسوئی ـ باقر شهریاری ـ اسکندر دادرس ـ ابراهیم اسکندری ـ یدالله شقاقی ـ یوسف محمدی ـ مصطفی سپهری ـ ابراهیم حقی ـ احمد احدیان ـ جواد مبینی ـ ابوالفتح بلوری ـ فتح‌اله بدیعی ـ معراجی ـ علی مهریاری ـ ابوالفضل فصاحتی ـ قدرت آرامیده ـ جواد مخبر ـ رسول طهماسبی ـ مختار جوادیان ـ حبیب‌اله توانا ـ محمد حسین رستم خانی ـ رحیم زند ـ ابوالحسن صفدری ـ نصرت‌اله شقاقی ـ منصور مقدم ـ خلیل‌شنطیاء جلال مقدادی ـ فخرالدین چاوشی ـ علی شاهین ـ حسین واسعی ـ محمد حسین ولی‌جو ـ فرضعلی ولی جو ـ عبداله نعمتی ـ ابوالفضل ولیجو ـ رضا حاجتی ـ احمد اخوی ـ صادق میرزا خانلو ـ مظفر شهیدی ـ رزاق امیدی ـ میرفتاح جباری ـ علی احمد عبداله رجائی ـ حسین سالچی ـ اسداله زرین کمر ـ پرویز نوروزی ـ علی اختری ـ علی‌اختر ـ حسن غضنفریان ـ محمود نباتی ـ افشار نجفی وچندین امضاء دیگر

جناب آقای دکتر اقبال رهبر معظم حزب ملیون رونوشت اداره روزنامه گرامی اطلاعات

دراینموقع که طلیعه انتخابات افراد باوامر موکد همایونی پدیدار گردیده و مردم زنجان بنمایندگی از عموم اهالی خسته آقای مصطفی ذوالفقاری را بسمت نامزدی بوکالت شورایملی معرفی و رجاء واثق دارند کمبتوانند از حسن توجه دولت‌در تامین حقوق اهالی اعلام آزادی انتخابات متمتع و بهره‌مند گردند.

حاج رسول نهالی ـ دکتر محمود حکیمیان ـ حاج جلال یحیوی ـ حاج اصغر مسیحی ـ مجیدین سیادی ـ حاج باقر وثوق ـ حاج اکبر بلوری ـ حاج علی مقتدری ـ حاج صادق سبحانی ـ ابراهیم بطحائی ـ حاج تقی‌بلوری عباس بقال ـ یعقوب محمدی ـ رحیم اسدی ـ حاج محمد زهری ـ محمد یوسفیان ـ مهدی اسدی ـ علی صمصامی ـ یعقوب قاسمیان ـ حسین بقال ـ زین‌العابدین طاهری ـ محمد کاظم نوری ـ حاج ابوالفضل گلندی ـ محمود شغلی ـ حسن پیری ـ بیوك تقی چوبداری ـ احمد فرخی ـ خلیل یمینی ـ عباس عمرانی ـ ابوالفضل سرایدار ـ تقی حکیمیان ـ سیدقاسم ناصری ـ علی فلاح ـ محمدعسگرلو ـ کاظم بهمنی ـ عباس خرمی ـ اصلان بهمنی ـ اصغر حکیمیان ـ حبیب‌دیلمقانی

آ ـ ۱۲۹۹۴

نطق دبیرکل حزب مردم درشیراز

برادران عزیز شیرازی ـ هم مسلکان محترم

این اولین سفر من بشهر زیباو مهمان نواز شما نیست . بار ها شیراز این منبع فیاض شعر و غزل ومولد و موطن سعدی و حافظ‌راکه براستی باید بالسان الغیب هم‌آواز شد و گفت خداوندانگهدارازوالش زیارت کرده ام .

امااز اینسفر شور وشوق‌خاصی دارم .می‌بینم که دربرابر صف‌عظیم وجمع کثیری‌قرار گرفته ام وچشمم در دیدگان مردمی‌مینگرد که‌قلبشان در عشق بوطن از طپش بازنمیایستد وبرای بزرگی نام وبلندی‌مقام‌ایران درست شاگرد آن‌مکتب‌شاهنشاهی هستند که جزعظمت‌ایران‌وبهروزی ایرانیان هیچ نمی‌بینند و هیچ‌نمی‌خواهند .

استقبال عظیمی که امروز در فرودگاه‌بعمل آمد بیش از پیش‌مرا تحت تاثیر مهمان نوازی و صفای دل و خلوص نیتی که خاص مردم فارس است قرار داد .

مرعوب و مجذوب

برادران حزبی .

میدانید که ما اکنون گام درراه مبارزه بزرگی نهاده ایم انتخابات در پیش است انتخابات‌آزاد که آزادی آنرا بزرگترین شخصیت مملکت تضمین فرموده است .

البته بعد از سخنانی که‌درمشهد گفتم نیازی ندارد که تکرار کنم هیچ‌فرد کشور ما مرعوب و یا مجذوب رفت و آمد نخست وزیر نشده است یقین میدانم که همه‌هم مسلکان میدانند که‌دولت‌قادرنیست در انتخابات دخالت کند زیرا ما ملجاء و پناهگاه بزرگی داریم که آن اراده شاهنشاه بزرگ‌است‌درست است که دولتیان شاید میخواستند از وسائلی که دارند بنفع حزب‌خود استفاده کنند و ما را مرعوب‌سازند ولی بقول یکی از هم مسلکان‌اعضاء حزب مردم دل شیر دارند و نیک‌می دانند که چگونه در برابر هرگونه دخالتی‌مردانه‌بایستندبعلاوه‌فرمایشات شاهنشاه را قاطع تر از آن می ـ دانند که اراده من بعنوان‌لیدراقلیت ویاقدرت نخست وزیر بسمت رهبر اکثریت بتوانند خللی در ارکان آزادی انتخابات واردآوردوعده‌ایکه پیروز در مورد آزادی انتخابات بهموطنان وبرادران خراسانی دادم ملاحظه کردید که بتحقق بپیوست وبرحسب امر صریح اعلیحضرت همایونی در تبلیغات بیطرفی رعایت میشود . البته اگر پای دولت‌دراین راه بلغزد ما شدیدابمقابله‌برخواهیم خواست .

سیاست غلط

بهر صورت من یقین دارم که‌با پشتیبانی شما در انتخابات پیروز میشویم میپرسید چرا ؟ زیرا ما به‌آلام و اسقام اجتماع آشناتریم‌ما میدانیم که اکثریت اجتماع ایران چه میخواهند و چه دردی دارند ما داروی این درد ها را درحزب‌مردم یافته ایم و این درمانها را بکار خواهیم بست فی المثل یکی از اهم مسائلی که حزب مردم با آن روبروست مسئله محرومیت شهرستانهاست . تمرکز بی حدو حصر امور در تهران‌شهرستانهارا فلج کرده است . تهران بوضع‌غیر قابل تصوری گسترش مییابد در حالیکه شهر ها اگر عقب نرفته باشند پیشرفتی که متناسب‌باشان آنها باشد نکرده اند سر اینکار سیاست غلط دولتهاست که‌همه‌امور را در تهران متمرکز ساخته انداین سیاست ها درست کشور راتهدید میکند حزب مردم چنین سیاست ناپسندیده را متهم و محکوم‌میسازد

برای چه کشاورزی‌که بحق احتیاج بوام دارد بدنبال کار خود راه‌تهران در پیش گیرد و در این اداره و آن اداره سرگردان بماند. چرا مردم شهری برای صدور یك پروانه و جواز و یاگرفتن‌سهمیه ای برای شهر خود بلا تکلیف‌باشیم؟ چرا اداره اموریك محل بدست‌مردم محلی سپرده نشود .چرا پدرانی که فرزندان آنها که بعلت نبودن محل در دانشگاههای ایران در خارج تحصیل می‌کنند برای پرداخت هزینه‌تحصیلی فرزند خود ناگزیر از مسافرت بتهران باشد ، در اولین کنگره حزب نمایندگان کنگره حزب مردم اصرار ورزیدند که‌حتی در قطعنامه نخستین کنگره این مطلب بصراحت قید شود و بهمین مناسبت در دهمین قسمت قطعنامه مزبور اعلام شد که :

«کنگره مصرا توصیه میکند که هرگاه حزب اکثریت‌یافت وبفرمان واراده اعلیحضرت همایون‌شاهنشاه دولت را در دست گرفت کوشش بعمل آید که به شهرستانهابیشتر توجه بشود و از تمرکز اموراداری واقتصادی در مرکز کاسته گرددو فعالیتهای اقتصادی در همه کشوربه تناسب توزیع و تقسیم شود.»

این نص صریح قطعنامه حزب مردم در اولین کنگره بود و من یقین دارم که برادران عزیز شهرستانی با توجه باین شعار صحیح به حزب مردم رای خواهند داد زیرا میدانند شعار حزب ما شکستن بوروکراسی و کاهش تمرکز کار ها در تهران استحزب مامیکوشد شهرستانها را تقویت کند و نظایر همه وسائل آسایش و کلیه امتیازات مرکز بشهر هانیز ببخشند تا دیگر مرد مشهرستانی برای کوچکترین کاربمرکزحاجت پیدا نکند .

لزوم توجه بشهرستانها

حزب مردم که براستی با گروه کثیر جمعیت شهرستان ـ ها پیوند دارد وبا کلیه طبقات مختلفه کشور سروکاردارد نمیتواند نسبت به‌خواستهای آنان محافظه‌کار بماند و بعداز مطالعات دقیق باین نتیجه رسیده است که باید کارهای محلی مردم درشهرها بخود مردم محل واگذار گردد .

مااین روش را درتمام شئون مملکتی بکار می‌بندیم و در این راه بمدد و پایمردی وهمراهی شما احتیاج داریم زیرا اگر مردم شهرستانها بیطرف بمانند و در انتخابات شرکت نکنند نبایدمتوقع باشند که نخستین و بزرگترین خواست آنها جامهٔ عمل بپوشد.

من دریکی از نطقهای سه‌سال پیش خود درباشگاه مرکزی حزب گفتم که نباید زارع بلوچ دابرای محاکمه جزئی به‌مشهد کشاند باید کارداوری را درشهرستانها تسهیل کرد بطوریکه مردم شهرها ودهات سرگردان نشوند و ازخانه وکاشانه خویش دور نیفتندو آواره نگردندو برای محاکمه‌ای کوچك از کناره های خلیج بتهران و اصفهان کشانده نشوند .

حزب مردم بخوبی بدرد های‌شما

مردم شهرستانها واقف است دراین استان شما بنادری داشتید که یك وقت پرجمعیت آباد بود کار و زندگی درآنجا ها میجوشید ولی سیاست غلط دولتها این بنادر را از میان برد امروز بجای حرکت و جنبش درآن نقاط خاموشی و سکوت حکومت میکنند وقتی به فرمان اعلیحضرت همایون‌شاهنشاه افتخار خدمت دروزارت کشور را داشتم برای رسیدگی به‌یکی‌ازبنادر این استان آمدم وقتی درهواپیما بودم از بالا شهربسان یکی ازبنادر فرنك می‌نمود ساختمان زیباوخیابان بندیها منظم بنظر می‌آمد اما وقتی پیاده شدم شهر درخاموشی‌وسکوت عمیقی فرو رفته بود همه دکانها و بازار ها تعطیل بود سکنه شهر۶۰ درصد مهاجرت کرده بودند چه چیز باعث این مهاجرتها شده‌است. جز اینکه دولتها سیاست صحیح‌و قاطع داخلی نداشته‌اند ـ من‌شاید بگوش خود صدبار شنیدم که اعلیحضرت همایون شاهنشاه درباره احیای این بنادر امر موکد صادر فرمودند اما حاصل آن چه شد ؟ دولتها و بخصوص دولت حاضر هیچ‌اقدامی نکرد . اینکه بار ها گفتم دولت منویات شاهنشاه رادرك نمیکند و مخالفان خرده گرفتند این یکی از نمونه‌ها و شاهد بارز این حقیقت است . یعنی دولتهااز درك موضوع احیای بنادر این استان که یکی از منویات شاهانه است عاجز و ناتوان بوده‌اند .

نتیجه مسافرت هیئت دولت ؟

مثلا آیا گمان میکنید که‌دولت از مسافرتهای دسته جمعی وزراء باستانها نتیجه کامل گرفته است (جمعیت گفتند خیر ..)

شما آقایان میتوانید بگوئید از سال گذشته که هیئت دولت باین شهر آمد تاچه‌حد مشکلات کار مردم این شهر برطرف شده‌است و چه‌برنامه‌های مفید و اجتماعی بثمر رسیده است ؟

امروز که از برکت وجودمقدس شاهنشاه امنیت درسرتاسر این استان استقرار یافته است و ازآن قلدری ها وزور گوئیهای سابق‌اثری نیست وهمه امکانات برای اصلاح امور وجود دارد اگر یك شاهراه از بنادر خلیج به‌مرکز کشور کشیده میشد و یاهرگاه چند اسکله دربنادر این استان احداث میگردید وبنادر احیاء میگشت تاچه‌حد بسود کشور بود ؟

نرخ حمل و نقل دریائی اجناس بایران ۲۰درصد از قیمت بین‌المللی بیشتر است میدانید چرا ؟ برای آنکه تمام واردات مابابد در بندر خرمشهر که بندر مجهزی است و راه‌آهن های داخلی دارد تخلیه‌شود و چون ظرفیت تخلیه بندر خرمشهر متناسب باحجم واردات نیست‌بناچار کشتی‌های بنوبت میایستند و گاهی یکماه معطل میشوند اینست که‌نرخ حمل و نقل دریائی ماگاهی تا ۲۰ درصد از نرخ عادی بین‌المللی بیشتر است آیا بااینهمه تاکیدات شاهنشاه و بااینهمه ثروتی که داشته‌ایم دولت حاضر نمیتوانست دست بچنین کاری زند و بنادر در استان فارس را احیاء کند .

کافی نیست .

آقای رئیس‌الوزراء در شیراز فهرستی از کارهای خود را خوانده بودند کسی منکر نیست که کار هائی شده‌است من دراین موردبحث نمیکنم که کوشش مردان شریف شیراز در کارهای شهری و خیریه وغیره ربطی بعمل حزب ملیون‌ندارد وآبادی وزیبائی شیراز ازمجاهدت مردم شیراز است و این از جمله آثار و نتایجی است از کوشش‌مردم هرگاه کارها بکف باکفایتشان سپرده شود ازاین آثار و نتایج فراوان بدست می‌آید مردم صاحب همت این شهر به‌آبادی شهر خود پرداخته‌اند بنابراین ابداء ربطی بدولت حزب ملیون و لیدر آن‌ندارد اگر درشیراز اردوی کار پدیدآمد یادرمانگاهی ساخته شدارتباط‌بهیچ حزبی‌ندارد ولوآنکه پول درمانگاه رایکی از اعضای حزب مردم داده باشد ومیدانید که یکی از اعضای حزب ما مبالغ زیادی برای درمان‌ـ گاهها و بیمارستانها پرداخته است فرض محال میکنیم و میگوئیم که تمام کارهای انجام شده مربوط بحزب ملیون است و هیچ عامل دیگری از قبیل سرمایه‌عظیم‌سازمان برنامه بودجه های دولتی ـ اثر نداشته و یافرض میکنیم قبل از برنامه های ۷ ساله حزب ملیونی وجود داشته است تازه سئوال‌میکنیم آنچه انجام شده برای رضایت‌خاطر فارسیان کافیست ؟

بنظر حزب مردم ابدا «و اصلا» در فارس کارهای عظیمی بود که انجام‌آن درحیطه قدرت دولت بودولی به سهل انگاری گذشت که از آن‌جمله است احیای بنادر ـ ایجاد راهها ـ دفع آفات کشاورزی احداث سدها در مورد راهها چه عرض‌کنم دوسال پیش برائر نزو لباران شدید حتی راه شیراز تخت جمشید و شیراز بسته شد ۰ چون سخنی از این راه بمیان آمد بد نیست به تذکر این مطلب مبادرت ورزم که سالهاست شما مردم این شهر در این امید و آرزو بسر میبرید که اینراه دوازده فرسخی اسفالت بشود ولی تاکنون نشده است و خاك و گرد و غبار راه شیراز طوطیای چشم خارجیانی است که از شیراز به تخت جمشید میروند .

کشاورزان فارس سالهاست از آفات کشاورزی مینالند ۰ آیادولت حاضر جز حرف و وعده بدانها پاسخی داده است ؟ هم مسلکان‌عزیز من‌عضو حزب مردم هستم سرلوحه مرامنامه ما انصاف است اگر براستی من در گفته هایم بی انصافی میکنم یا سخن به مبالغه و گزاف میگویم تذکر دهید تا اشتبا هم را رفع کنم .

هم مسلکان عزیز

امروز من نیامده ام که با هم‌درد دل کنیم ۰ آمده ام بشما سلام کنم واز کوششهای مردانه شیرازیان و همه فارسیان در پیشرفت حزب مردم تشکر کنم و ضمنا آمده ام که از شما مدد بگیرم و بشما بگویم که حزب مردم همدرد شماست و اگر بخواهید بدین بی بند و باری دولت حاضر خاتمه دهید باید مردانه بکوشید و آراء خود را بنفع‌کاندیدا های حزب مردم به صندوق بریزید

کاندید های حزب مردم در سر تا سر ایران کسانی هستند که مورد ثقه و اطمینان مردم میباشند اگر شما همتی نکنید و نکوشید نمایندگان واقعی خود را که بتحقیق کاندیدا های حزب مردم هستند بکرسی نمایندگی بنشانید باز مجبور خواهید شد ناظر همین سهل انگاری هاباشید در تاریخ ایران هیچگاه شاهنشاهی که شبانه روز برای رفاه شما میکوشد بدینسان وجود نداشته است ۰

بنابراین باید نمایندگانی بمجلس بفرستید که نیات شاهنشاه را درك کنند و بدون هیچ غرض و نظر شخصی بدنبال نیات ایشان بروند ۰ من بیش از این وقت شما را نمی گیرم و باهم میگوئیم ۰

پاینده باد پادشاهی که بر قلبهای ماحکومت میکند ۰

جاوید و ابدی باد شیراز و شیرازیان

پیروز و نیرومند حزب مردم ۰

یك استاد روزنامه‌نگاری بتهران می‌آید

کلاس روزنامه نگاری دانشگاه‌تهران باورود یك‌پروفسور امریکائی‌مجددا تشکیل میشود .

آقای‌ورتن ماروین رئیس‌دانشکده روزنامه نگاری دانشگاه‌کانزاس ازطرف سازمان فولبرایت برای‌مدت‌یکسال دردانشگاه تهران تدریس خواهد کرد .

آقای‌ماروین قبل‌ازورود به‌رشته‌تدریس ، مدتی درجراید امریکا کار میکرده وسابقهٔ زیادی درامورروزنامه نگاری دارد ودرآینده نزدیك بتهران خواهد آمد .

انجمن ادبی حکیم نظامی

مطابق روش دیرین درماههای تیر و مرداد تعطیل ولی دفتر انجمن در محل اداره مجله ارمغان دایر خواهد بود .

آ ـ ۱۱۳۵۷

مسابقات شنای باشگاههای اختصاصی

امروز فدراسیون شنای کشور اطلاع دادکه مسابقات شنای‌باشگاه‌های اختصاصی در روزهای پنجشنبه نهم و جمعه دهم تیرماه انجام خواهدشد. این مسابقات در استخر قهرمانی امجدیه وزیر نظر فدراسیون انجام میشود . فدراسیون اطلاع داده‌است که هرباشگاه میتواند دونفر در هرماده شرکت دهد و هرنفر میتواند از دوماده باستثنای امدادی ،شیرجه پشت ، ۲۰۰ متر قورباغه . عصرصدمتر پشت ،۲۰۰متر پشت ، شیرجه از تخته پرش یك وسه متر با هفت حرکت ومسابقه‌واترپلو .جمعه‌دهم تیرماه صبح صدمتر سینه ، صد متر پروانه ، چهارصد متر آزاد ، عصر چهارصد متر آزاد وواترپلو

تبریکات

سرور گرامی جناب آقای مهدی لشگری

انتخاب جنابعالی را بمعاونت بانك تجارت خارجی صمیمانه تبریك عرض مینمایم

رئیس شعبه معاملات‌خارجی‌بانك پارس ـ محمد گلچینی

تیمسار سرلشگر ضرغام وزیر معظم دارائی

یکبار دیگرطینت پاك آنجناب با انتصاب جناب آقای دکترزاهدی بسمت معاونت دارائی خودنمائی کرد این موضوع که نمونه بارزی از اصلاح طلبی و تشویق خدمتگزاران پاك وواقعی‌تیمسار معظم است همه خدمتگزاران صدیق‌را امیدوار نمود آرزو دارم تبریکات صمیمانه ام‌مورد قبول واقع شود .

آ ـ ۱۱۶۷ — رئیس اداره کارگزینی ـ سیدمحمدجعفری

جناب آقای دکتر حسن زاهدی

ارتقاء جنابعالی رابمعاونت وزارت دارائی از طرف خود وقاطبه اصناف تهران صمیمانه تبریك‌میگوید ونیز حسن انتخاب رابه تیمسار محترم وزیر دارائی شادباش عرض مینماید امیدوار است همانطور که تاکنون باحسن نیت کلیه امور محوله را رتق وفتق فرموده ومیفرمائید در آتیه موفقیتهای بیشتری نصیب گردد.

آ ـ ۲۱۳۲۵ — رئیس شورای عالی اصناف ـ مهدی کوشانفر

مؤسسه زبانهای خارجی دانشکده‌ادبیات

محصل میپذیرد

۱ـ زبانهائی‌که در این موسسه تدریس میشود عبارتند از . فرانسه ـ انگلیسی ـ آلمانی ـ روسی ـ عربی ـ اردو ـ ترکی ـ ایتالیائی ـ هندی .

۲ـ کلاسهای موسسه فعلا همه روزه بعد از ظهر ها در دانشکده ادبیات (ساختمان شماره ۲ جنب بهارستان) دایر خواهد بود .

۳ـ داوطلبان واجد شرایط میتوانند از تاریخ شنبه ۲۶ شهریور ۳۹ تا آخر وقت روز پنجشنبه ۳۹٫۶٫۳۱ همه روزه از ساعت ٤ تا ۷ بعد ازظهر برای ثبت نام بدفتر دانشکده ادبیات واقع در محل مزبور مراجعه کنند .

٤ـ شرط ورود برای داوطلبان دوره مقدماتی این است که تحصیلاتشان لااقل در حدود دوره اول دبیرستان (کلاس نهم) باشد و سنشان کمتر از ۱۸سال تمام نباشد و از عهده امتحان زبانی که داوطلب تحصیل آ نهستند در حدود دوره اول متوسطه برآیند .

۵ـ شرط ورود برای داوطلبان دوره تخصصی این است که علاوه برداشتن گواهینامه دوره اول متوسطه از عهده امتحان زبانی که داوطلب آن هستند در حدود دوره کامل دبیرستان برآیند .

٦ـ مدت تحصیل در هر یك از دوره ها دوسال است ودر پایان هردوره بداوطلبان گواهینامه مخصوص زبان داده میشود . کسانیکه موفق باخذ گواهینامه دوره تخصصی شوندبا در دست داشتن گواهینامه کامل متوسطه (ششم متوسطه ادبی ـ طبیعی ـ ریاضی) میتوانند در صورت قبول شدن در امتحانات عمومی دانشگاه؛ در دانشکده ادبیات بدون گذراندن مسابقه ورودی وارد دوره عالی زبان شده ودوره لیسانس رابجای سه سال در دوسال طی‌نمایند .

۷ـ داوطلبان باید مدارك زیر را د روقع نام نویسی تسلیم دفتر دانشکده نمایند .

الف ـ عین یارونوشت‌مدرك تحصیلی و یا جواز قبولی خرداد یا شهریور ۳۹ که صحت آن از طرف ادارات ذیصلاحیت وزارت فرهنگ دانشکده نمایند .

ب ـ رونوشت مصدق شناسنامه یکبرك

ج ـ عکس ٤ × ٦دو قطعه

د ـ رسید حسابداری دایر بپرداخت حق مسابقه .

ه ـ تنظیم تقاضا نامه چاپی و امضاء آن

۸ـ دارندگان کارت قبولی امتحانات ورودی دانشگاه میتوانند فقط با ارائه برك حسابداری ، دوقطعه عکس و تقاضا نامه تنظیم شده ثبت نام نمایند .

۹ـ ثبت نام بوکالت از طرف دیگری ممنوع است .

۱۰ـ تاریخ امتحانات مسابقه زبانهای فرانسه ـ آلمانی ـ روسی ـ عربی ـ اردو ـ ترکی ـ ایتالیائی و هندی روز یکشنبه ۳ مهرماه ۳۹ ساعت ۸صبح .

وتاریخ مسابقه ورودی زبان انگلیسی روز دوشنبه ٤ مهر ماه ۳۹ بدین ترتیب خواهد بود .

از شماره ۱ الی ۵۰۰ ساعت ۸صبح
از شماره ۵۰۱ الی ۱۰۰۰ ساعت ۹ صبح
ازشماره۱۰۰۱ الی ۱۵۰۰ ساعت ۱۱ صبح
از شماره ۲۰۰۱ ببالا ساعت ۱۲

رئیس اداره دفتر دانشکده ادبیات ـ دکتر حقوقی

از هنرپیشه محبوب و مورد علاقه خودتان
اِدی کنستانتین
فیلمهای بیشماری دیده اید که شاید بعضی از آنها نظرتانرا جلب کرده باشد
ولی... ما تعریف نمیکنیم بلکه دعوت میکنیم که حتماً این فیلم پرحادثه و قهرمانی
دشمن بزرگ
را تماشا کنید. چون این فیلم در واقع با هیچیک از فیلمهای ادی کنستانتین که دیده اید قابل مقایسه نیست
دشمن بزرگ
فیلمی است که صحنه های هیجان آور آن نه تنها شما بلکه تمام آشنایان را هم برزه در خواهد آورد!
دشمن بزرگ
باشرکت :
ادی کنستانتین ـ دانیک پاتیسون ـ گابی آندره
سینماسکوپ ـ دوبله بفارسی
بزودی در سینماهای
رویال ـ حافظ ـ دیانا

آگهی مزایده فروش ملاس

اداره کل قندوشکر مقدار یکهزار تن ملاس‌حاصله ازشکرخام کارخانه قندورامین وکارخانه قند کهریزك رااز‌طریق مزایده طبق‌نمونه موجوده در کارخانه باشرایط زیر بفروش میرساند .

۱ـ شرکت کنندگان درمزایده باید مبلغ پنجاه هزارریال بعنوان‌سپرده بحساب ۱۱٦۲ اداره کل‌قندوشکر دربانک‌ملی ایران شعبه فردوسی ویاصندوق اداره‌حسابداری کل قندوشکر تسلیم نموده ورسید دریافتی راپیوست پیشنهاد مربوطه درپاکت لاك‌ومهرشده باذکر جمله مربوط‌بمزایده فروش ملاس تاآخر وقت اداری روز بیست‌ودوم تیرماه ۱۳۳۹ بدفتر اداره کل‌قندوشکر واقع در کاخ‌وزارت دارائی تسلیم ورسید دریافت دارند .

۲ـ اداره کل‌قندوشکر میتواند ۲۵٪اضافه برمیزان فوق بیشتر یاکمتر تحویل خریدار نماید .

۳ـ مالیات وعوارض وهزینه نشرآگهی وسایر هزینه ها بعهده‌خریدار خواهد بود .

٤ـ محل‌تحویل ملاس تامقدار ۸۵۰تن درکارخانه قندورامین و مقدار ۱۵۰تن درکارخانه قند کهریزك خواهد بود .

۵ـ برنده مزایده باید ملاس مورد مزایده راستدرجا تاآخرآذرماه۳۹ تحویل گرفته واز کارخانه خارج‌نماید وچنانچه درمدت معین ازتحویل وحمل ملاس خودداری نماید سپرده دریافتی بنفع دولت ضبط خواهد شد .

٦ـ حداقل میزانی کەخریدار درهرنوبتی تحویل خواهدگرفت دویست‌تن خواهد بود .

۷ـ پیشنهادات فاقد سپرده ومشروط ومبهم که‌باشرایط‌مذکور تطبیق ننماید ترتیب اثرداده نخواهد شد .

۸ـ حضور پیشنهاددهندگان درجلسه مزایده آزاد است .

۹ـ پیشنهادات واصله درساعت ده صبح روز بیست‌وسوم تیرماه جاری در کمیسیون خریدو تدارکات اداره کل قندوشکر بازوقرائت خواهد شدوچنانچه برنده مزایده ازپیشنهاد خودعدول نماید وازامضای قراردادخودداری کندسپرده او بنفع دولت ضبط میشود .

۱۰ـ پس‌از انقضاء مدت مقرردرآگهی پیشنهادی پذیرفته نمیشود واداره کل‌قندوشکر درردیا قبول هریك‌از پیشنهادات مختار است .

ازطرف مدیر کل قندوشکر ـ پاکدامن

آ ـ ۱۲۹۱۸ — ۱ـ۲

لامپ تونگسرام

TUNGSRAM
محل فروش ، کلیه مغازه های الکتریکی ـ تهران و شهرستانها

بی . او . اِ . سی
سریع و مستقیم ، بدون توقف با
آلمان

فرانکفورت ـ دوسلدرف
برای کسب اطلاعات وتهیه جا :
درتهران به‌نمایندگی کل بی. او. ا. سی شرکت‌ایرتوك خیابان فردوسی شماره ۷۱ تلفن ٦۳۹٦٤ تا ٦٦ ودر آبادان، بشرکت‌فولر تلفن۷۱٤۸۲ ویاسایرآژانسهای مسافرتی مجاز بی. او. ا. سی مراجعه فرمائید.
B·O·A·C
پیشرو جهانی در پرواز هواپیماهای جت
BRITISH OVERSEAS AIRWAYS CORPORATION

بازگشت اعلیحضرتین بپایتخت

امروز اطلاع حاصل شد که احتمال میرود اعلیحضرت همایونی و علیاحضرت ملکه فرح پهلوی تا روز یکشنبه آینده بپایتخت مراجعت‌فرمایند تا از میهمان خود اعلیحضرت «ماهندرا» پادشاه نپال و همسرشان پذیرائی نمایند.

پادشاه نپال هنگام مراجعت از اروپا در حدود بیست و چهارساعت در تهران میهمان شاهنشاه خواهند بود و ساعت یازده بعداز ظهر روز یکشنبه وارد فرودگاه مهرآباد می گردد.

اخطار نظام وظیفه بموسسات ملی

امروز از یك مقام مطلع اداره نظام وظیفه کسب اطلاع شدکه‌برای جلوگیری از تخلفات برخی از موسسات وبنگاههای ملی‌درمورداستخدام کارمندان وکارگران مشمول تدابیر تازه‌ای اتخاذ شده است. گزارش خبرنگار ما حاکی است طبق اطلاعاتی که به مقامات اداره نظام وظیفه رسیده بعضی از موسسات وبنگاهها استخدام کارمندان مشمول را باصطلاح بطور غیراداری عملی میکنند بدین ترتیب که بجای ثبت‌اسامی کارمندان مشمول دردفاتر کارگزینی آخرهرماه حقوق این قبیل کارمندان وکارگران را بدون صادرکردن سند میپردازند.

اداره نظام وظیفه به‌این قبیل موسسات وبنگاهها اخطار کرده‌است که‌در صورت ادامه این روش تحت تعقیب قانونی قرار گرفته وشدیدا مجازات خواهند شد.

وزیرکشور بکلی بهبودی یافت

درجلسه مشاوره پزشکی دیروز آقایان دکترلطیفی دکتروثوقی، دکتر شریف امامی جراحان ودکتر نبوی متخصص قلب نظرداده شد که‌کسالت وزیر کشور بکلی‌مرتفع گردیده‌ووی میتواند امروزوزارت کشوررا رسیدگی نماید.

برای اسفالت خیابانها

پیشنهادمقاطعه‌کارانی‌که‌بیش‌ازحدتخفیف‌داده بودند، ردشد

امروز اعلام شد که شهرداری‌تهران طبق نظرشورایعالی‌مناقصه ومهندسین مشاور از قبول پیشنهاد های مقاطعه کارانی که تخفیف های زیادی داده بودند خودداری کرد عده ای ازمقاطعه کاران پیشنهاد های خود را بهمراه تخفیفهای کلانی‌بشهرداری‌فرستاده اند و چون قیمت تعیین شده از طرف شهرداری پانزده در صد از قیمت واقعی ارزانتر است بدین لحاظ مشاورین عالی شهرداری‌تائیدکرده‌اند که در صورتیکه‌باتخفیف‌های‌پیشنهادی مقاطعه کاران موافقت شود آنان نخواهند توانست کار مورد نظر شهرداری را انجام دهند و خواه‌ناخواه کار و برنامه اسفالت تعطیل خواهد گردید.

مقاطعه کاران بین ٤ الی ۷ درصد تخفیف قائل شده اند و طبق نظریه مشاورین عالی شهرداری تخفیفهای مقاطعه کاران جزء بضرر شهرداری تشخیص گردید، و با آن موافقت‌بعمل نیامده است.

یك مقام در شهرداری گفت یکی‌از شرکت ها که با پیشنهاد ۲۷ درصد تخفیف در مناقصه شرکت کرده بود با نظر کمیسیونهای فنی و مشاورین مزبور بعلت عدم احراز صلاحیت و دیرکرد در تسلیم پیشنهادها رد شد

درساعت ده بامداد فردا
سفیر ایران عازم بغداد میشود

امروز کسب اطلاع‌شدکه آقای یداله عضدی سفیرکبیر جدید ایران درعراق ساعت ده بامداد فردا باهواپیما عازم بغداد خواهدشد.

آقای عضدی امروز بهخبرنگار ماگفت :من حامل پیام دوستی‌برای مقامات عراقی هستم وامیدوارم که روابط برادرانه دوکشور بیش‌از پیش مستحکم گردد.

آقای عضدی حاضر نشد درزمینه اختلافات دوکشور واقداماتی‌که برای بهبود روابط دوکشور دربغداد انجام خواهد داد، توضیحات‌بیشتری بدهد.

نمایندگی سیاسی ایران ویوگسلاوی در دوکشور بسفارت کبری ارتقاء یافت

این اعلامیه پیش از ظهرامروزدر تهران و بلگراددانتشار یافته‌است:

نظر باینکه تشیید مبانی دوستی و بسط روابط فرهنگی واقتصادی بین کشور شاهنشاهی و کشور جمهوری یوگسلاوی همواره مورد علاقه تام دو کشور است دولتین متقابلاموافقت نمودند که سفارتخانه های خودرا در تهران و بلگراد بسفارت کبری ارتقاء دهند.

شهر مذهبی قم بحالت عزاداری درآمد

خبرنگار مادر قم گزارش میدهد از روز اول ماه محرم شهرستان مذهبی قم بحالت عزادرآمد و مردم ایام عاشورا را باعزاداری شروع کردند. کلیه‌مساجدو تکایا بحال سوگواری درآمد و مجالس‌عزاداری تشکیل گردید در منزل حضرت آیت‌اله‌العظمی بروجردی قبل از ظهر ها مجلس روضه برقرار است.

هیئتی ازایران باسترالیا خواهد رفت

سخنگوی وزارت امور خارجه امروز بخبرنگار ما گفت :

طبق دعوت دولت استرالیا که وسیله سفارت انگلیس در تهران بعمل آمده و بنا بتصویب هیئت وزیران ، هیئتی مرکب از آقای وحید مازندرانی به نمایندگی از طرف وزارت امور خارجه ـ تیمسار سرلشگر اشتوداخ رئیس کل‌اداره هواپیمائی کشوری و آقای ابوالمعالی رئیس اداره حقوقی اداره کل هواپیمائی روزشنبه یازده تیر برای مذاکره درباره انعقاد یك موافقت نامه هوائی‌بین‌ایر ان و استرالیا به آن کشورعزیمت خواهد کرد.

گرما وگردوغبارشدید دراهواز

خبرنگار ما در اهواز تلفنی‌اطلاع داد ازشب گذشته هوای شهرستان اهواز غبار آلود شد و هم اکنون نیز گرد و خاك زیادی در هوا موج میزند این گرد و خاك بدون‌وقوع طوفان سرتاسر فضای شهر را فرا گرفته و بر اثر آن نور خورشید قهوه‌ای رنك شده است باگرمای ٤٥درجه هوا و وجود گرد و غبار تنفس برای اهالی مشکلتر گردید

وزیرفرهنك کویت وارد تبریز شد

سفیر عربستان سعودی ورئیس سازمان اطلاعات و امنیت کشور در مراسم مشایعت ازوزیرفرهنك کویت‌شرکت‌کردند

حضرت شیخ عبدالله جابرالصباح درایستگاه راه‌آهن تهران باتفاق تیمسار سپهبد بختیار وجمعی ازمشایعت‌کنندگان

ساعت یك وسی دقیقه بعد از ظهر دیروز حضرت شیخ عبدالله‌ـ الجابر الصباح وزیر فرهنگ و دادگستری کویت باتفاق همسر خود وسایر همراهان با قطار به تبریز عزیمت نمود. در ایستگاه راه آهن آقای حمزه غوث سفیر کبیر عربستان سعودی و بانو ، تیمسار سپهبدبختیار معاون نخست وزیر و رئیس سازمان اطلاعات و امنیت کشور ـ تیمسار سرتیپ پاکروان و تیمسار سرتیپ علوی کیا معاونین سازمان اطلاعات و امنیت کشور و نمایندگان وزارت امور خارجه و اداره کل انتشارات ورادیو و میهمانداران حضرت شیخ حضور داشتند.

البوم یاد بود

قبل ازعزیمت حضرت شیخ‌خبرنگار ما آلبوم زیبائی را که یادگار بازدید وی از موسسه اطلاعات بود بایشان داد. وزیر فرهنگ کویت بخبرنگار ما گفت من از میهمان نوازی ایرانیان تشکرمیکنم و امیدوارم روابط‌دوستانه بین ایران و کویت بیش از پیش توسعه یابد.

در تبریز

خبرنگار ماازتبریز اطلاع میدهد که در ساعت هفت و نیم صبح امروز شیخ عبدالله الجابر الصباح وزیر فرهنگ و دادگستری کویت باتفاق چند نفر از همراهان باقطار وارد تبریز شد.

بازارخوی آتش گرفت

مدت نیمساعت بازار سوخت وتبدیل به‌تل خاکستر گردید
٦٠ مغازه باتمام اثاثیه طعمه حریق شد وسایر مغازه‌هارا برای جلوگیری ازحریق خراب‌کردند

طبق گزارش تلفنی خبرنگار ما در خوی روز گذشته‌بازارشهرستان خوی براثر سهل انگاری یکی از مغازه داران طعمه حریق گردید و در این آتش سوزی ٦٠ مغازه باتمام اثاثیه بکلی سوخت .مشروح‌جریان باینقرار است که ساعت ۸ صبح دیروز یکی از بازاریهای شهرستان خوی در مغازه خود چراغ پریموس روشن کرد و برای انجام کاری از مغازه بیرون رفت در نتیجه سهل انگاری وی شعله پریموس باطراف سرایت کرد و مغازه وی غرق در آتش شد.

فعالیت صاحب مغازه و دیگر بازاری های شهرستان‌خوی‌برای‌فرونشاندن شعله های آتش بجائی نرسید و دامنه حریق توسعه یافت باتوسعه آتش‌سوزی در حدود شصت‌مغازه از بازار خوی طعمه آتش گردید و باتمام اثاثیه بکلی سوخت . کسبه بازار و اهالی هر چند برای‌خاموش کردن آتش فعالیت کردند کوشش آنان بجائی نرسید و حریق‌همچنان ادامه داشت‌جریان به‌آقای سرهنك علامی فرمانده پادگان خوی اطلاع داده شد و عده‌ای از سربازان پادگان بدستور آقای سرهنك‌علامی جهت اطفای حریق بکمك اهالی و کسبه بازار آمد بافعالیت و کوشش سربازان و کمك اهالی‌سرانجام پس از پنجساعت تلاش ، شعله های حریق یکساعت‌بعداز ظهرفرونشست در این آتش سوزی علاوه برشصت مغازه که در میان آتش سوخت تعدادی از مغازه های بازار نیز برای جلوگیری از توسعه آتش سوزی خراب شد هم‌اکنون بازار شهرستان خوی‌تبدیل به‌تل‌خاکستر شده و صاحبان مغازه های بازار از هستی ساقط گردیده‌اند . خسارات وارده هنوز معلوم نیست بعداز ظهر دیروز برای تعیین میزان خسارات وارده کمیسیونی با حضورفرماندار و روسای ادارات و کلیه صاحبان مغازه‌های بازار تشکیل شد تا برای کمك به آنان اقدام شود.شهرستان خوی وسائل واتومبیل آتش‌نشانی ندارد و سربازان‌واهالی‌فقط با خراب کردن مغازه هاموفق‌شدند از توسعه بیشتر آتش سوزی جلوگیری نمایند.

آخرین خبرها بعداز ظهر

چین کمونیست همزیستی راامضاکرد

مسکو ـ ۲۷ ژوئن ـخبرگزاری فرانسه ـ خبرگزاری رسمی‌شوروی تاس متن اعلامیه احزاب‌کمونیست جهان را که درسومین‌کنگره‌حزب رومانی شرکت کرده‌بودند انتشار داد.

در این اعلامیه گفته میشود که احزاب کمونیست کشور های‌شرقی که در سومین کنگره حزب کمونیست رومانی‌شرکت‌کرده‌بودند فرصت یافتند تا دراطراف مسائل جهانی بگفتگو و تبادل‌نظربپردازند.

در اعلامیه مشترك خاطر نشان شده‌است که احزاب کمونیست شرق از جمله شوروی و چین و دموکراسیهای توده‌ای اعلام‌میدارند که تحولات اوضاع جهان بخوبی اعلامیه مشترکی را که درماه‌نوامبر ۱۹۵۷ در مسکو امضاء کردند تاکید میکند.

در اعلامیه سپس با وضوح‌کامل تاکید شده‌است که اصول‌همزیستی مسالمت آمیز ،امکان‌احترازازجنك جدید در عصر حاضر ، لزوم حفظ هوشیاری در برابرخطر جنك، کاملا در وضع کنونی جهان ارزش خود را حفظ کرده است.

اعلامیه مزبور توسط تمام احزاب کمونیست شرق که‌درسومین‌کنگره حزب کمونیست رومانی شرکت نمودند از جمله چین کمونیست امضاء شده‌است.

پرنس صد روزه

پرنسس «میشیکو» همسر ولیعهد ژاپن در اقامتگاه جدید خود درتوکیو با پسرش پرنس «ناروهیتو» بازی می کند. این عکس پس از انجام مراسم مخصوصی که صدمین روز تولد اطفال در ژاپن برگزار می شود گرفته شده است .پرنس صد روزه پس از پدرش وارث بلافصل مقام امپراتوری ژاپن است.

درفروشگاه فردوسی
قیمت پوشاك بچگانه مدرن
شلوار پسرانه پپلن وکتانی کوتاه از ۱٦۰ ریال
شلوار پسرانه پپلن وکتانی بلند از ۲۰۰ ریال

آگهی دعوت صاحبان سهام

دنباله آگهی شماره ۱۸۱ مورخ ۲۱ر۲ر۳۹ چون درجلسه ۲۵ خرداد ۳۹ اکثریت حاصل نشد علیهذا مجمع عمومی فوق‌العاده شرکت سهامی نیسان شرق طبق‌ماده ٤۸ـ٤۹ـ۵۰ اساسنامه درساعت ٤بعداز ظهر روز دوشنبه سوم مرداد ۱۳۳۹در محل فعلی شرکت مشهد (خیابان کوهسنگی کارخانه کانادادرای) تشکیل میشود دستور جلسه ازدیاد سرمایه و فروش سهام جدید خواهد بود .ازکلیه صاحبان سهام که در جلسه‌قبل حاضر نبودند تقاضا میشود که‌بطور قطع دراین‌جلسه حضور بهمرسانند والا طبق‌ماده ۵۰اساسنامه رفتاروهر تصمیمی که اتخاذ گردد‌برای‌کلیه صاحبان سهام الزام آورخواهدبود.

این آگهی برطبق اساسنامه شرکت در دونوبت درروزنامه های اطلاعات وخراسان منتشر میگردد.

۱ـ۲ آ ـ۱۳۰۰۸ شرکت سهامی نیسان شرق

تهران ـ آمستردام ـ پاریس ۷۵۰ تومان
برای بیمارانی که محتاج بمعالجه هستند وسیله حرکت و مر بضخانه رزرو و به محصلین تخفیف داده خواهد شد
بزودی کاروان اروپائی موسسه ۱۰۸ حرکت میکند . برای کسب اطلاعات بیشتر همه روزه بشرکت توریست بین‌الملل موسسه ۱۰۸ سعدی شمالی جنب بانك ایران و هلند اول خیابان مطبوعی مراجعه‌فرمایند

اجاره داده میشود
یك‌باب ساختمان واقع درخیابان شمیران بالای‌سینما مولن‌روژ که مناسب برای ادارات دولتی ـ بانکها تجارتخانه ها وشرکتهای بزرك میباشد باجاره واگذارمیکردد طالبین به‌تلفن شماره ۳٦۰۳۰ و ۳۹۵۵۸ مراجعه فرمایند.
۱ـ۳ آ ـ۱۲٤٤۸

«آگهی»
دفتر شرکت سهامی نور از خیابان لاله‌زار به خیابان سعدی. کوچه بانك توسعه صادرات شماره ٦۱۰ انتقال یافت. تلفن ـ ۳٤٤٤۳ـ۳٦٦٤۲

شماره تیرماه مجله شکار وطبیعت منتشر شد
روزنامه واهمه
چهارشنبه‌ها خواندنی‌است
۱ـ۱۵ ۱ـ۱۲٤۵۸ آ ـ۱۱۳٦۹

این جمعه شماره مخصوص تیرماه
سپیدوسیاه منتشر میشود
باورقی تاریخی

اثر نویسنده توانا حسینقلی مستعان وپاورقی مهیج

که شرح مبارزات قبیله مائومائو باسفید پوستان میباشد اثر نویسنده باذوق «عقاب» ویك فوتورمان کامل باشرکت هنرپیشگان مشهور ایرانی بنام **پایان انتظار**
ودهها داستان وریورتاژ جالب‌قسمتی از مندرجات شماره تیرماه مجله‌سپیدوسیاه است. علاوه براینها. یك جزوه نفیس ضمیمه این شماره میباشد. این هفته سپیدوسیاه اول وقت نایاب میشود.

خستگی و ضعف عمومی گاهی معلول اختلال هورمونی است.
انستیتوی هورمونشناسی تماس میگیرد
تخت‌جمشید ۲۴۷
تلفن: ۶۱۶۴۹

راهنمای تلفن تهران
دریکصد هزارنسخه

شرکت سهامی تلفن ایران باطلاع مدیران محترم شرکتها و بنگاههای تجارتی و همچنین صاحبان کار و پیشه های مختلف میرساند که‌در راهنمای سال جاری آگهی قبول مینماید.

علاقمندان میتوانند برای اطلاع از تعرفه معینه و جزئیات کار اداره آمار این شرکت واقع در خیابان آکباتان طبقه فوقانی ساختمان جیپ یا به تلفنهای مستقیم آن(۳۹۲۹۲ـ۳۵٦۸۲ ـ ۳٦۳۸۰) مراجعه‌فرمایند
آ ـ۹۵۸۵ ۱ـ۱۲ شرکت سهامی تلفن ایران

شرکت سازمان توسعه آبیاری
که از مجهزترین سازمانهای حفاری نوین در ایران میباشد وتاکنون پروژه‌های وسیعی از جمله حفر چاههای عمیق شهر مشهد را انجام داده و نمایندگی‌پمپ‌های‌توربینی ساخت بزرگترین کارخانه پمپ سازی آمریکا بنام آرتزین پمپ را هم دارا میباشد فعلا چون کارهای تحت اقدام خود را بانجام رسانیده آماده برای قبول سفارش کارهای جدید میباشد.
نشانی ـ خیابان امیرکبیر شماره ۲۱۱ تلفن۵۷۸٦۷

فروشگاه‌خودکار فروشنده ندارد

فروشگاه خودکار بسبك فروشگاههای بزرك انگلستان وآمریکا بدون فروشنده اداره میشود
ازفروشگاه خودکار دیدن‌کنید
نشانی: محمودیه شمیران ـ خیابان پهلوی ـ تلفن۸۵۱۹۰۱
آ ـ۱۳۰٦٦

آشنائی بافروشندگان
روغن نباتی شکوفه

آقای احمد وثوقی	بروجرد	آقای میرکاظم نظم آذر	تبریز
آقای میرزا زاده	رشت	آقای عباس رشیدی	قم
آقای محمد به‌نیا	رشت	آقای احمد راه حق	سنندج
آقای حاج عبدالرضا خیاطیان	اهواز	آقای علی اکرمی	اردبیل
آقای حاج سید محمد سراجی	اراك	آقای حسین نجفی	تبریز
آقای نصراله افشاری	همدان	آقای پرویز یکتائی و محمد زارعی	رشت
آقای بنان	اصفهان	آقای احمد حیدری	گنبد کاوس
شرکت سعید	کرمانشاه	آقای بسران توتونچی	قم
آقای‌حاج‌علی اصغر ابراهیمی	تبریز	آقای مهدیزاده	رضائیه
آقای حاج عبدالحسین کرباسی	مشهد	آقای محمد اروجی	قصر شیرین
آقای حاج عبداله شوشتریان	اصفهان	آقای ابوالفضل قلیزاده	اردبیل
آقای نگارستانی	تبریز	آقای سید محسن جامعی	قزوین
آقای احمد طاقچیان	مشهد	آقای علیزاده منصوری	تبریز
آقای حاج حسن غفاری	فومن		

سایر نمایندگان شهرستانها بتدریج معرفی خواهندشد

مرکز کل‌پخش. بازار نوروزخان سرای‌فاطمیه
تلفن: ۲٦۵٤۵ـ۲۵۸۷٦ـ ۲۲۷۲٤

آ ـ۱۲۹۹۰