سخنرانی امام در فرودگاه

# امام آمد

بانگ «الله اکبر» و «خمینی امام ماست» فرودگاه را به لرزه درآورد


اطلاعات

پنجشنبه ۱۲ بهمن ماه ۱۳۵۷ ـ شماره ۱۵۷۷۴ تکشماره ۱۵ ریال


پس از ۱۵ سال درساعت ۹ و ۲۷ دقیقه و ۳۰ ثانیه صبح امروز پای امام خمینی بخاک وطن رسید


درصفحه ۸

لحظات حرکت در فرودگاه «شارل دوگل»

## آخرین پیام امام خمینی در پاریس

## پخش مستقیم تلویزیون بعلت هجوم مأموران قطع شد


درصفحه ۸


پاریس ـ اول فوریه ۱۹۷۹ منصور تاراجی :

پس از یکصد و هفده روز توقف در «نوفل‌لوشاتو» امام خمینی ساعت یک صبح امروز به‌وقت محلی (۳ر۳۰ بوقت تهران) بطرف تهران حرکت کرد. پانزده سال قبل، سحرگاه روزی خاموش که سکوت فضای ایران را فرا گرفته بود آیت‌الله خمینی تنها و گمنام به شهری دورافتاده در ترکیه تبعید شد. اینک او زمانی به ایران بازمیگردد که بعنوان یک چهره جهانی شناخته شده است و رهبری انقلابی بزرگ را برعهده دارد. هواپیمای چارتر ارفرانس گنجایش بیش از ۴۰۰ نفر داشت اما حدود دویست مسافر (یکصد و پنجاه روزنامه‌نگار و پنجاه نفر از نزدیکان امام خمینی) را پذیرفت تا بتواند به اندازه کافی بنزین‌گیری کند و درصورت عدم فرود در تهران به پاریس بازگردد.

بیست نفر از جمله پنج روزنامه‌نگار نتوانستند بموقع خود را به هواپیما برسانند و درحالیکه اشک از چشمان آنان جاری بود به جمبو جتی نظر دوخته بودند که باند فرودگاه شارل دوگل را ترک میکرد. پنجهزار ژاندارم، پلیس و نیروهای مخصوص مسیر امام خمینی را همچون یک رئیس‌دولت از «نوفل‌لوشاتو» تا هواپیما زیرنظر داشتند.

در بازرسی بار و بدن مسافران آنچنان دقتی میشد که نظیر آنرا فرودگاه «شارل دوگل» هرگز ندیده بود. از گیشه تحویل بار تا ورود به هواپیما حداقل پنج بار مسافران بدقت بازرسی میشدند.

### دور از وطن‌ها

بنی‌صدر ـ قطبزاده و دکتر یزدی که سالها دور از وطن بسر برده بودند در پرواز انقلاب همراه امام خمینی بتهران بازگشتند. سرنشینان هواپیما همه مرد بودند و هیچیک از خواهران حتی همسر امام خمینی با پرواز انقلاب بتهران بازنگشتند. برای آنها در هواپیمائی که امروز بتهران پرواز می‌کند جا رزرو شده است.

از ساعت هفت بعد از ظهر به وقت پاریس تا لحظه‌ای که هواپیمای امام خمینی در آسمان فرودگاه «شارل‌دوگل» به پرواز درآمد حدود یکهزار تن از دانشجویان، زنان و مردان مقیم فرانسه و سایر کشورهای اروپائی و امریکائی که برای مشایعت امام خمینی به فرودگاه آمده بودند در محوطه فرودگاه درحالیکه دهها عکس امام خمینی را دردست داشتند، به نفع او شعار میدادند و سرودهای انقلاب و پیروزی را می خواندند. در گوشه‌ای از فرودگاه نمایشگاهی از عکس های شهدای انقلاب، مجروحان و کسانی که در طی سالهای اخیر شکنجه دیده‌اند برپا شده بود، که بربالای آن نوشته بودند «حقوق بشر شاه». امام خمینی یک ساعت قبل از پرواز با آسانسور به کنار دالانی که به داخل هواپیما منتهی میشد آمدند و طی یک کنفرانس مطبوعاتی کوتاه از محبت ملت فرانسه و مهمان نوازی اهالی دهکده نوفل لوشاتو تشکر کردند. امام خمینی بطور ضمنی ازاینکه دولت فرانسه و مطبوعات این کشور انقلاب ایران را تائید و با چاپ و پخش اخبار مفصل آن طی ماه‌های اخیر به بازتاب انقلاب کمک کرده‌اند تشکر کرد.

در پرواز انقلاب که با هواپیمای غول‌پیکر جمبو جت ارفرانس فقط ۲۰۰ تن بطرف ایران حرکت میکردند ۱۵۰ تن خبرنگاران و ۵۰ تن همراهان ایرانی امام خمینی بودند. صدر عاملی گزارشگر روزنامه اطلاعات همراه امام بود وی در طول پرواز با همراهان ایرانی فقط یک سئوال مطرح کرد و آن این بود «حال که همراه امام بسوی وطن درپرواز هستند چه احساسی دارید؟» شرح زیر پاسخ تعدادی از همراهان است.

یک احساس خوشحالی دارم که بعد از ۱۶ سال وطن را می‌بینم و یک احساس غم دارم از اینکه چهره هایی را فردا در خاک ایران می‌بینم که این چهره‌های تازه هم برادر کشته دارد، هم خواهر کشته و یک پسر و دختر کشته و یک احساس ناراحتی دارم نسبت به آینده و کار عظیمی که ملت در پیش دارد، نجات حیات ملی و چیزی که یک وحدت عظیم لازم دارد و به غیر از آن فعالیت زیاد و ایجاد محیط آرام، و جایگزینی محبت در برابر بغض و کینه و عداوت احساس بیم و امید که البته جنبه «امیدش می‌چربد چرا که این ملت ناممکن را ممکن کرده است و امیدوارم که انشاءاله این بار نیز در کوشش برای نجات حیات ملی موفق شویم، تصور دیدن جوان‌ها در دانشگاه ها و کوچه و خیابان و شکوه و وحدتشان، من درسال ۱۳۳۹ براین باور بودم که مرگ رژیم بدست نسل تازه است و در همین رابطه یک مقاله هم در همان زمان نوشتم و حالا میروم تا چند ساعت دیگر همان نسل را ببینم، تصور سیمای جوانی که هیچ دغدغه در خودش ظاهر نمیکند بیش از هر چیز هیجان‌آور است.

دکتر ابراهیم یزدی، استاد دانشکده پزشکی بلیر درمرکز پزشکی تگزاس ورئیس سابق آزمایشگاه های زهرشناسی، میکرب شناسی در بیمارستان «دبیو ـ ای» آمریکا، بمدار ۱۸ سال دوری از ایران :

خیلی مشکل است، واقعا نمی‌توانم احساس شادی‌هست از اینکه به وطنم و کشورم و بین مردم خودمان برمیگردم، احساس غرور و افتخار هست از جهت اینکه تنها براثر آگاهی، گذشت، فداکاری، بیدادی و حرکت مردم ما و خون هزاران شهیدی که بدست جلادان در زمین ریخته شد پیروزی های کنونی بدست آمد، احساس غرور و افتخار از حماسه‌ای که خلق ما، خلق مسلمان ما به وجود آورده است که تمام دنیا را متوجه خود ساخته است، احساس تکریم است و تواضع است نسبت بمردم و ملت که آفریننده این انقلاب بی‌نظیر و بی‌همتا در دنیا هستند، انقلابی که هیچ نمونه و هیچ همتایی را درهیچ دوران و زمانی نمی‌توان سراغ گرفت، احساس آرامش و اعتماد و اطمینان،


بقیه در صفحه ۲


## در داخل هواپیما از پاریس تا تهران چه گذشت

## اولین عکس از امام در داخل هواپیما

## برفراز ایران که توسط عکاس اعزامی اطلاعات گرفته شده است

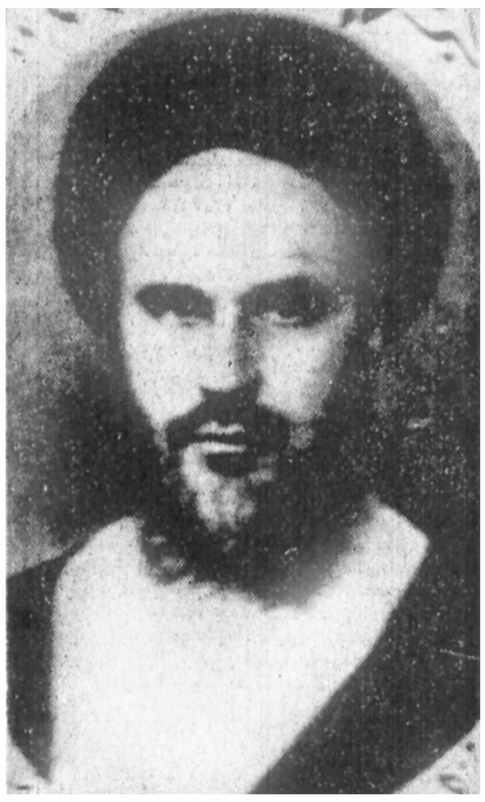

## پیش از تبعید اجباری از وطن

## امام خوش آمدی

امام خوش آمدی، به دلهای خونین داغداری کمهر تو به‌طپیدنش وادانست، و حضور تو معنایش داد، خوش آمدی... به کلبه پیرزنی که سه فرزند، درراه انقلاب پیروز وشکوهمند ملتش قربانی کرد، وروزی که تو گفتی باز میگردی با انکه سراپایش میگریست سر از پنجره بیرون‌کرد، وبار دیگر خورشید را به کلبه‌سردش راه داد.

امام خوش آمدی ... بمخیابانی که گوشه‌هایش را فرزندان تو، با خون معطر و پاک خود رنگین کردند، به کوچه‌ای که ملت سربلند فراز و فرودش را بافریاد بی‌زوال خود بلرزه درآوردند، و دیوارهایش را، گستره پرنقشی از ایثار و عشق نمودند.

امام خوش آمدی ... بمشهری که ساکنانش تکبیرگویان، عرش وفرش طاغوتی را درهم پیچیدند، انگاه که سایه سنگین ظلم از دروازه‌هایش برکشید، هلهله کردند واشک شوق بچشم آوردند واینک که تو باز میگردی، جشنی خجسته برقرار کرده‌اند، هم بدانگونه که تاریخ را درسی عظیم دهند از پایداری وگذشت، ایمان وایثار، عزت و افتخارا

پانزده سال پیش دریک صبح سرد، وقتی ملت در اشک و خون ودرد بیداد جوانانی که از دست داده بودند بهت زده شکست سنگین خود بودند، جبر مسلط، وطاغوتیان عصر، امروباد ومه‌خورشید و به فلکرا بیاری طلبیدند.

پانزده سال پیش آنها که هستیشان بسته بمنیستی یک ملت وشادیشان از سر اندوه و درد میلیونها انسان هم خاکشان بود، ترا از ایران زمین جدا کردند، و آنگاه‌گزمگان در حمله به خانه‌ها، جستجوگر مشابهتی بودندبین‌تصویرهای پنهان در اتاقهای کوچک وتو، تونشانه فریاد ملتت بودی، وطاغوتیان می‌پنداشتند کمنام بی‌زوالت را از کتابها وروزنامه هاپاککرده‌اند، هیچیک از آنان نمیدانست که هر روز حضور نام تو در دلها زلال‌تر و عزیزتر میشود.

یکروز در شهرها شایع میشد که : بامدادان وقتی جوخه اعدام زیباترین جوانان شهر را نشانه گرفته بود، زمزمه‌ای مثل شعر در میدان طنین‌انداز شده، زمزمه‌ای موزون از نام تو!

یکروز مردم در گوش هم پچپچه میکردند که :

دیشب کسی نام ترا بروی دیوار آمنیت خانه طاغوتیان‌نوشته است

یکروز صبح... همه از تو میگفتند که آنسوی آب و خاکت روزها را سرمیکردی، و موی‌سیاهت در حمله‌سپیدیها رنگ می‌باخت.

★★★

امام خوش آمدی، به‌خانه میلیونها هموطنت که یک سال است هررنجی رابه‌جان خریده‌اند تا بساط ظلم طاغوتی را برچینند.

ملتی که ماهیاست، جان را چون بی‌بهاترین وجود بر کف گرفته و در کوچه وخیابان، مرگ را چون شهدی شیرین را برکنند، و بنیاد اختناق فروریزند. خوش آمدی به‌خانه نوشیده است. امام خوش آمدی خانه‌ها سرد است. کمتر چشمی را خواهی دید که در گوشه آن قطره اشکی خانه نداشته باشد، کمتر دستی را خواهی دید که نعش عزیزی را برسر نگرفته باشد. وکمتر دلی را خواهی دید که در سوگ دلبندی نشکسته باشد.

تو می‌آئی وامید که با آمدن تو هیچکس به‌کسی زور نخواهد گفت، باحضور توکسی قلم‌را نخواهد شکست، و صدائی مرا به‌نوشتن «این» و ننوشتن «آن» فرمان نخواهد داد.

★★★

امام خوش آمدی، به‌میان ملتت، به‌شهر و سرزمینت، اینک خروش ایران زمین را بچشم بنگر، و فریاد ملتت را بگوش بشنو.

ازاین پس امید که «آزادی» حامی سلحشوری خواهد یافت که در برابر هیچ‌نیروئی عقب نمی‌نشیند.

ورود زعیم عالیقدر نایب امام حضرت آیت‌الله العظمی خمینی را بوطن، به همه آزاد مردان و آزاد زنان ایرانی تهنیت میگوئیم.

کمیته همبستگی کارکنان مرکزی شرکت ملی نفت آهن ایران وابسته به انقلاب اسلامی ملی ایران

## صفحات اختصاصی از زندگی و مبارزات امام


در صفحات ۴ و ۵


## مجله دنیای ورزش شنبه‌ها منتشر میشود

یک سند مهم تاریخی از امام خمینی

# چگونه پس از ۱۵ سال پیش بینی ها بحقیقت پیوست

پس‌از کشتار فجیع و قتل و غارت فیضیه (بزرگترین مرکزعلمی حوزه‌قم) به‌درسال ۱۳۴۲ مطابق یازدهم محرم ۱۳۸۳ که بدست عمال و جلادان خون‌آشام رژیم طاغوتی صورت گرفت حضرت آیةالله العظمی در صحن مدرسه فیضیه بیاناتی ایرادفرمودند به‌آنروزها ازنواراستخراج ودر بایگانی دفترمحفوظ‌گردیدواینك پس از ۱۶ سال از آن تاریخ‌تقدیم میلیونـها شیفتگان و رزمندگان راه آزادی و استقلال میگردد ونکته‌ای که بیش از هر چیز در این بیانات قابل‌ملاحظه است موضع گیریهای ثابت و استوار آن رهبر دوراندیش است که کوچکترین تغییر و انحرافی باموضع‌گیریهای امروز او ندارد...

بسم‌الله‌الرحمن‌الرحیم

«پس از کشتن مردان ، بچه های کوچك اباعبدالله‌الحسین (ع) را اذیت میکردند ،زنان را اسیر کرده وازار میدادند معلوم میشودآنان با بنی‌هاشم مخالفت‌داشتند و اصلا این طایفه‌را نمی خواستند ،آنان نمی خواستند این اصل و نسب وتبار وجود داشته باشد.

همین فکر هم امروز در سرزمین ایران بنظر میرسد دولت بابچه های ۱۶ ـ۱۷ ساله چه‌کار داشت ؟سید ۱۶ـ۱۷ ساله به شاه چه‌کرده‌بود؟ به دولت و دستگاههای‌دولتی جبار چه‌کرده‌بود؟ این فکر پیش می‌آید که‌آنان با اساس دیانت مخالفند نه بابچه ها،اینها نمی خواهند که‌احکام اسلام دراین مملکت باشد ، اینها نمی خواهند صغیر و کبیر ما موجود باشد،اینها نمی‌خواهند دانشمند در این مملکت‌وجودداشته باشد ،اینها نمی‌خواهند قرآن دراین مملکت حکومت کنـد اینها نمی‌خواهند علمای دین باشد ، اینها مـی خواهند اساس اسلام را از ریشه و بن در ایـن مملکت بکنند لذا عمال سیاه اسرائیل بدست ارباب خود مدرسه راکوبید مارا میکوباند شما ملت را نیز میکوباند آنها میخواهند اقتصاد این سرزمین را قبضه کنند ، تجارت و صناعت مردم را از بین ببرند،میخواهند در این مملکت‌صاحب ثروتی در میان شما نباشد ، دراینراه‌تنها چیزی را که مانع‌وسد راه‌هستند از بین ببرند چـون قرآن سد راه است باید شکسته شود ،روحانیت سد راه هستند بایدازمیان برداشته‌گرددمدرسه فیضیه سد راه است باید ویران شود طلاب‌علوم دینی بعدها ممکن است سد راه شود باید از پشت بام بیفتد وسرودست آنها شکسته شود تا اسرائیل به منافع خودش برسد دولت وقت به تبعیت از اسرائیل به ما اهانت میکند .

شما آقایان قم ملاحظه فرمودید : روزی که آن رفراندم غلط و مفتضح انجام گرفت رفراندمی که چند هزار بیشتر رای‌همراه نداشت‌رفراندمی که برخلاف مصالح و منافع‌ملت ایران انجـام گرفت در کوچه های قم مرکزروحانیت ودرجوار فاطمه معصومه علیهاسلام یك‌عده اراذل‌واوباش وچند نفربچه‌رادر اتومبیل‌هانشانده‌ومیگرداندند ومیگفتند : «مفت خوری تمام شد ، پلو خوری تمام‌شدآقایان !همین فیضیه راملاحظه بفرمائید اشخاصی که شباب و بهار عمرشان رادراین حجرات فدائی میگذرانندبا فعالیت هرچه بیشتر درس میخوانند از ۳۰ـ۴۰الی ۱۰۰ تومان درماه شهریه بیشتر ندارند اینها مفتخور هستند ولی اشخاصی که میلیونها تومان یك‌قلم مخارج بیجای آنها است مفتخور نیستند .

مائی که‌آقای شیخ‌عبدالکریم حائری مان‌وقتی فوت‌می کند آقازاده‌هاشان همان‌شب‌شام‌ندارند.. مامفت خوریم ؟

مائی که‌مرحوم آقای بروجردی‌مـان وقتی از دنیامیرود ششصد هزار تومان (از بابت مخارج و شهریه حوزه علمیه)قرض می گذارد مفتخور هستیم اما آنهائی که بانکهای دنیا را پر کرده‌اند و کاخهای عظیم ساخته‌اند و بازهم‌این‌ملت‌رارها نمی کنند وبازهم به‌دنبال‌آن هستند که‌منافـع این مملکت‌رابه‌جیب‌خودشان یااسرائیل‌برسانند مفت خور نیستند !دنیا باید قضاوت کند ! ملت باید قضاوت کند !!

من چه‌قدر به‌این مرد گفتم پیغام دادم کـه رفراندم نکن به‌صلاح خودت نیست گوش نکرد. آقا من‌به‌شما نصیحت می کنم که‌دین‌وقرآن مرا موظف میکند قانون این‌حق رابه من‌میدهد که ترا نصیحت وراهنمائی کنم دست بردار از این کارها !آقا دارند ترا اغفال میکنند ومن‌میل ندارم که یك روز اگر بخواهند تو‌از این مملکت بیرون بروی مردم همه خوشحال شوند.

**ایران در اشغال قوای اجنبی:**

من قصه‌ای را برایتان‌نقل می‌کنم که‌پیرمردهاتان چهل‌ساله‌هاتان یادشان‌هست‌حتی‌سی ساله‌هاتان یادشان هست سه مملکت اجنبی به ما حمله‌کرد، شوروی ،انگلستان ، آمریکا مملکت ایران مارا قبضه کردند اموال مردم در معرض تلف بـود نوامیس مردم در معرض هتك وبی‌احترامی بود لکن خدا میداند که مردم خوشحال شدند برای اینکه پهلوی رفت من نمی خواهم توهم مثل او باشی !نکن ! این‌کارها را من‌میل ندارم تومثل پدرت باشی‌نکن!!اینقدر باملت‌بازی‌مکن!باروحانیت مخالفت نکن! اگر راست میگویند که شما بـا روحانیت‌مخالفید بد فکر می کنی اگردیکته‌می دهند به‌دستت و میگویند «بخوان!» دراطراف آن‌فکر کن چرا بدون فکر این حرفها را میزنی آیا روحانیت و روحانیون در نظر مردم نجس هستند که تو میگوئی ؟

اگر آنان نجس هستند پس چرا مردم دست آنها را می بوسند واز نیم خورده آنان تبرك می جویند آیا ما حیوانی نجس هستیم خدا کند که مقصودومراد تواین نباشد ؟

خدا کند که مرادتو از جمله اینکه :«مرتجعین سیاه مثل حیوانی نجس هستند وملت ازآنها اجتناب کنند» علماء نباشد وگرنه تکلیف‌مامشکل میشود وتکلیف تومشکل تر نمی گذاریم در این مملکت زندگی کنی،ملت نمی گذارد تو زندگی کنی ،نکن این‌کارهارا !نصیحت مرا بشنو! آقـا نکن! بس کن !بشنو حرف روحانیون‌را! قدری تامل کن! یکقدرعبرت‌بگیر !عبرت بگیرازپدرت! از من بشنو !از علمای مذهبی!!اینان صلاح‌ملت را میخواهند اینها صلاح مملکت را میخواهند.

ما مرتجع‌هستیم؟ علمای اسلام ارتجاعـی هستند ؟تو و اطرافیانت ترقی‌خواه؟! توانقلاب سیاه و سفید درست کردی ؟چرا اینقدر مردم را اغفال می‌کنی؟ والله اسرائیل به دردتو نمی خورد!قرآن بدردت میخورد !

امروز به‌من اطلاع دادند که بعضی ازاهل‌منبر را برده‌اند و در سازمان‌امنیت گفته‌اند:
شما باسه موضوع کار نداشته باشید پس ازآن هرچه خواستید بگوئید:
یکی اینکه با شاه کار نداشته باشید و از او حرف نزنید .
یکی هم‌اینکه: بااسرائیل کار نداشته‌باشید.
ودیگری هم‌اینکه: شما نگوئید دین در خطر است .

اگر ما این سه مطلب اساسی را کنـار بگذاریم دیگر چه بگوئیم ما هرگرفتاری که‌داریم مربوط به این‌سه‌مطلب است تمام گرفتاریهای ما . . .

من نمی گویم اینان خودشان تمام مطالب‌را به شاه نسبت میدهند به هر که مراجعه مـی کنی میگویند شاه گفته است شاه گفته است مدرسه را خراب کنید .

شاه گفته است :علما را بکشید.

آن مردك آمد درمدرسه فیضیه (حالااسمش را نمی‌گویم هر وقت دادم گوشش را بریدنـد اسمش را می برم )سوت کشید وبه‌کماندوهـا فرمان داد زود باشید منتظر چه هستید؟ بریزید تمام حجرات را غارت کنید خراب کنید ، از بین ببرید اینها دشمن اعلیحضرت هستند وقتی‌هم اعتراض میکنیم چرا این‌کارها را کردید ؟ مـی گوینـد : «اعلیحضرت فرمودند» اینها دشمـن اعلیحضرتند اسرائیل دوست اعلیحضرت است عمال اسرائیل دارند در ایران خرابکاری هامی کنند وچه اسرار شوم دیگری در کار است؟ مـا اینها را نگوئیم ؟!!

میگویند: «ازشاه و اسرائیل حرف نزنیـد» رابطه بین شاه و اسرائیل چیست ؟ مگر شاه اسرائیلی است ؟

شاید به‌نظر سازمان امنیت شاه یهودی‌باشد اینکه ادعای‌اسلام می کند ومیگوید : من‌مسلمانم و برحسب ظواهر هم مسلمان است شایـدسری در کار باشد ؟!

سازمان امنیت در نظر دارد شاه‌راازنظرمردم بیندازد وآبرویش را ببرد ما می‌بینیم دین‌دراین مملکت درمعرض خطر است اینها میگویندکه ما نگوئیم دین در خطر است اگر مـا نگفتیم دیـن در معرض خطر است حقیقتا دین‌در معرض‌خطر نیست ؟

اگر ما نگفتیم شاه اینطور است‌حقیقتاشاه اینچنین نیست ؟!

آقا کاری بکنید که‌اینطور نباشد که میگویند: سازمان امنیت میخواهد شاه راازمیان بردارد! آقا احتمال نمیدهی که این حرف درست باشد ؟ اگراحتمال‌میدهی‌علاجی‌بکن! این‌مطالب‌رابرسانید به این آقاشاید بیدار شود شاید اطلاع پیداکند وشاید این‌اوضاع آشفته را برطرف سازد ،همه چیز رابه گردن شاه می اندازند ، بیچاره‌نمیدانی آنروزی که‌یك صدائی درآید ویك اتفاق برایت رخ دهد یك‌نفر از اینها که اطراف ترا گرفته‌اند باتونمی مانند و با تو نیستند اینها نوکر ودلال هستند و اینها دین ندارند،اینها وفاندارند‌اینها نوکر لیره‌اند بسیار متاسفم از خطری که برای این‌ملت درپیش است !خیلی متاثریم از وضـع ایران بسیار متاثریم از اوضاع خراب مملکت و از وضع این هیئت دولت...

مطالب خیلی زیاد است خیلی بیشتر از آنچه شما تصور می کنید من سرم درد گرفت‌یك‌نفر را بگوئید بیاید دعا کند ... »

پایان

ماخذ: دفتر نشر نوید اسلام ـ عقیقی‌بخشایشی

## خانه امام در تهران

عین‌الدوله درآغاز برپائی قیام ملت ایران برای‌بدست آوردن مشروطیت، آزادیخواهان را بـه گلولـه بست امروز امام خمینی رهبرمبارزات مردم علیه‌ظلمو دیکتاتوری در خانه‌ای اقامت خواهند کرد، که در خیابانی به نـام عین‌الدوله (ایران) است.

این تضاد شاید از چشم خیلی ها پنهان مانده باشد ولی‌برای یک روزنامه‌نویس کنجکاو همیشه نکته‌هابحث برانگیز است براساس همین تضاد است کهروی دیوار این خانه که درگذشته پدرسه اسلامی دخترانه بـوده، نوشته‌اند «دیو چو بیرون رود فرشته درآید» ...

بسیار بارکه نیازخواهان مسلمان روبروی‌این‌مدرسه صف زده‌اند، هدف آنها گرفتن قرض‌الحسنه از صندوقی بوده‌که بنام صندوق رفاه اسلامی مشهور استودرواقع کار بانکرا‌انجام می‌هد بدون آنکه بابت وام خودبهره‌ای بگیرد. امام خمینی دراین نقطه اقامت می‌کنند. یازده‌خط تلفن، یک تلکس، تلویزیون‌های رنگی وسیاه و سفید ، ویک سیستم تلویزیون مدار بسته، خانه رابه‌دنیای‌خارج وصل می‌کند. درطبقه دوم یک اتاق بزرگ قدیمی باسقف بلند برای ملاقات های امام درنظر گرفته شده، واندرون خانه نقطه‌ای است‌که‌همسر امام، عروس او و نوه‌هایش اقامت می‌کنند. ستاد استقبال از امام شامل کمیته‌هائی است که مسائل مالی ، روابط عمومی ،پزشکی انتظامات و ارتباطات را زیرنظر خواهد داشت. مسجدی در طبقه زیرین آماده شده که‌امام حتی برای نماز گذاردن‌ازخانه خارج نشود. دراین خانه می‌توان هزار نفر را اطعام‌کرد ودر طول هفته گذشته کسانی که برسفره امام نشستند و پیش از ورود او اطعام شدند کمتر از پانصد نفر در روز نبوده است .

اگر کمی دقت کنی ، درمی‌یابی که محل اقامت امام تقریبا بصورت دژی درآمده که قادر است در برابرمحاصره وحمله از بیرون مدتها مقاومت کند . یک پزشک حـاضر در کمیته می‌گوید: مابرای دوماه دارو داریم.ومسئول تدارکات اظهار می‌دارد باندازه سه ماه آذوقه تهیه‌دیده، اتاقها بافرش‌های زیبا وپرده‌های ساده تزئین شده، بـا اینهمه این سادگی اسلامی که گاه یادآور بارگاه‌علـی است توجه همه دنیارا بخود جلب کرده، چرا که نیروئی در آن ساکن خواهد بودکه یکی از معدود امپراطوری‌های جهانی را بلرزه درآورد واز ۳۶ میلیون ایرانی ، ۳۶ میلیون سرباز مجاهد انقلابی ساخت. بنوشته یکی از خبرنگاران خانه امام در تاریخ ایران نقش باستیل را بعد از آنکه بدست انقلابیون افتاد دارد.

**دفتر امام ، بهمان صورت ۱۵ سال پیش**

اینجا دفترکار و اقامتگاه امام در ۱۵ سال پیش درقم‌است که‌هنوز هم بهمان وضعیت‌باقی مانده و اینک گاه برادر امام ، حجت‌الاسلام پسندیده ازآن استفاده میکند .

### ازطرف فرماندار نظامی تهران :
### اجتماعات بمدت سه روز آزاد اعلام شد

فرماندار نظامی اعلام‌کرد بمناسبت ورود حضـرت آیت‌الله‌العظمی خمینی‌حرکات واجتماعات ازساعت ۷صبح امروز به مدت ۳ روز بـا رعایت نظم و ترتیب درسطح شهر تهران‌وحومه به‌نحوی که موجب هیچگونه‌درگیری و عملیات مخل نظم عمومی نشود مجاز خواهد بود.

### توضیح

روزنامه محترم اطلاعات

خواهشمند است مطالب زیر را طبق قانون مطبوعات امر بدرج فرمایند در مورد خبر مندرج‌در شماره دیروز آن جریده شریفه توضیح‌می دهد : اینجـانب قریب ۲۳ سال است باکمال درستی و صداقت‌انجام‌وظیفه‌مشغولم هیچ‌اندوخته‌ای در داخل و خارج کشور ندارم .هیئت قضائی‌مامور در بانک‌مرکزی نیز در تاریخ ۲۳ر۱۰ر۵۷ تائید نموده‌اند که اینجانب دیناری ارز از کشور خارج نکرده‌ام .

بااحترام ـ محسن‌دها

## مجالس ترحیم

پس‌از حدود بیستو پنج سال‌همکاری کهبا صدیق وفدار شادروان جعفر چینگرداشتم و درتمام این‌مدت مونس‌دائمی منو درتمام پستی و بندی های زندگی دستش دردستم بود امروز او را از دست دادم خدایش بیامرزد که جزنیکوئی و خیراندیشی ازخود بقی نگذاشت.
مجلس ختم آنشادروان روز شنبه ۱۴ر۱۱ر۱۳۵۷ ساعت ۳تا۵ در مسجد مجد برگزار میگردد . **عبدالله مقدم**

هیت مدیره شرکت سهامی عام کارخانجات مقدم ضمن عرض تسیت به خانواده های چینگر ـ جدلی ثابت باطلاع‌می‌رساند که مجلس ختم مرحوم جعفر چینگر ساعت ۳تا۵ روز شنبه ۱۴ر۱۱ر۱۳۵۷ در مسجد مجد برگزار خواهد شد.

**کل نفس ذائقه الموت**
بانهایت تاسف و تالم درگذشت همکار عزیز و گرامی شادروان جعفر چینگر را باطلاع میرساند ،مجلس ختم آن مرحوم ساعت ۳تا۵ روز شنبه ۱۴ر۱۱ر۱۳۵۷ در مسجد مجد برگزار خواهد گردید. **شرکت سهامی عام کارخانجات مقدم**

**کل نفس ذائقه الموت**
بانهایت تاسف و تالم درگذشت همکار عزیز وگرامی شادروان جعفر چینگر را باطلاع میرساند، مجلس ختم آن مرحوم ساعت ۳تا۵ روز شنبه ۱۴ر۱۱ر۱۳۵۷ در مسجد مجد برگزار خواهد گردید. **شرکت سهامی خاص فلاحتی نمونه ساوجبلاغ**

**کل نفس ذائقه الموت**
بانهایت تاسفو تالم درگذشت‌همکار عزیز وگرامی‌شادروان جعفر چینگر را باطلاع میرساند، مجلس ختم آن مرحوم ساعت ۳تا۵ روز شنبه ۱۴ر۱۱ر۱۳۵۷ درمسجد مجد برگزار خواهد گردید. **شرکت سهامی خاص ایران پتمین**

**کل نفس ذائقه الموت**
بانهایت تاسفو تالم درگذشت‌همکار عزیز وگرامی‌شادروان جعفر چینگر را باطلاع میرساند، مجلس ختم آن مرحوم ساعت ۳تا۵ روز شنبه ۱۴ر۱۱ر۱۳۵۷ درمسجد مجد برگزار خواهد گردید. **شرکت سهامی خاص تولیدی تیم**

**کل نفس ذائقه الموت**
بانهایت تاسفو تالم درگذشت‌همکار عزیز وگرامی‌شادروان جعفر چینگر را باطلاع میرساند ، مجلس ختم آن مرحوم ساعت ۳تا۵ روز شنبه ۱۴ر۱۱ر۱۳۵۷ درمسجد مجد برگزار خواهد گردید. **شرکت سهامی خاص زرایران**

**کل نفس ذائقه الموت**
بانهایت تاسفو تالم درگذشت‌همکار عزیز وگرامی‌شادروان جعفر چینگر راباطلاع میرساند، مجلس ختم آن مرحوم ساعت ۳تا۵ روز شنبه ۱۴ر۱۱ر۱۳۵۷ درمسجد مجد برگزار خواهد گردید. **شرکت سهامی خاص دشت نظرآباد**

**کل نفس ذائقة الموت**
بانهایت تاسف وتالم درگذشت همکار عزیز و گرامی شادروان جعفر چینگر را باطلاع می‌رساند، مجلس‌ختم آن مرحوم ساعت ۳تا۵روز شنبه ۱۴ر۱۱ر۱۳۵۷ در مسجدمجد برگزار خواهد گردید . **شرکت سهامی خاص فرافر**

گرامی‌ترین و عزیزترین دوستمان شادروان جعفرچینگر که‌جز ضمیمیت و خیراندیشی از اوندیده بودیم به خاموشی پیوست روانش شادباد که هیچگاه قلبی رانرنجاند وهمیشه دل وزبان وقدمش درراه خیر ومردمی میرفت مجلس‌ختم‌آن شادروان ۱۴ر۱۱ر۱۳۵۷ ساعت ۳ تا۵ در مسجد مجد منعقد خواهد بود .

مهدی سهیلی، محمود جنانی، محمد حسن‌ملکمرزبان، جعفر رفوگران، احمد نوروزی،ابراهیم زعفرانی،ناصراکمل، حسین مالکپور، عباس قجر عضدانلو، عباس ریسمانچی ، حسن مقدم، محمد رضا زرین‌قلم، عباس مرشدی، رحیم‌مقدم، علی امینی، مهندس احمد اتفاق، مهدی نجم، احمد مقدم ، مهندس علی اکبر توکلیان ، امیر حسین‌زاده، ناصرکتیرائی، ناصر مقدم، محسن حداد، کریم تهرانی ، اصغر مسچی ، شهباز لطیفی‌نژاد ، ناصر حیدری ، اکبر لاجوردی ، علی رسول‌زاده، مهندس محمد علی اریسیان، علی مقدمی، علی قجر عضدانلو، مهندس رحیم صیرفی، امیر قجر عضدانلو، عباس دانشمند، ناصر دانشمند، حسن گودرزی .

خانواده‌های چینگر، جدلی ثابت ، اخوان رضائی ، میرحسینی، توکلیان، مقدم، شیرازی‌نژاد، لطفی ، لطفی‌نیا، مجدمنش، جورابچی، حیدری،کاظمینی،بنان،شکیب،ملکیانی، خبیری، حکیمی،جعفری، محمدی،سلیقه، اخوی‌پور، نویدی، نوری‌زاده، نماینده، یوسفبیک، مهدوی، آقایان علی منصور عدل، زیدی، مدنی،عطارها، مقیمی، اردکانی،خاتمی،صمدیان، مهربانی، میرزائی، قلمزن نابقی، مقصودی .

بانهایت تاثر وتالم درگذشت شادروان جعفر چینگر را باطلاع می‌رساند مجلس ختم آن مرحوم ساعت ۳تا۵ روز شنبه ۱۴ر۱۱ر۱۳۵۷ درمسجد مجد برگزار می‌گردد .
آ_۱۹۴۴۳
اطلاعات ـ مصیبت وارده را به‌خانـواده عـزادار تسلیت می‌دهد .

باکمال تاسف‌درگذشت ناگهانی مرحومه مغفوره بانو احترام السادات بهشتی شیرازی همسر حـاج اکبر فنی ( تراشکار) را باطلاع دوستان و فامیل میرساند ، مجلس ختم زنانه و مردانه آنمرحومه در روز جمعه ۱۳ر۱۱ر۵۷ از ساعت ۳ الی ۵ بعد از ظهردرمسجد محمدیه واقع در خیابان سپه‌داخل باستیون شرقی منعقد میباشد.
خانواده های) فنی. بهشتی شیرازی. شمشیری . پاکسرشت. سیدابو القاسم.پهلوان شریف.بالاجم. عربشاهی. اجاقی. زیلوباف. رحیمیان. گل‌نراقی. طلاکوبها. و خانواده های وابسته.

خانواده های بدیعی . آذرخشی. مینوی. ظفری و خانواده های وابسته.
فوت حاجیه خانم اشرف‌الملوک بدیعی (آذرخشی) را به اطلاع دوستان و آشنایان میرساند.
برادران و خویشاوندان آن مرحومه روزهای پنجشنبه وجمعه دوازدهم و سیزدهم بهمن ماه در منزل آقای احمدمینوی واقع در خیابان شاه روبروی مسجد سجد از ساعت ۲ تا۸ بعدازظهر آماده دیدار دوستان می باشند.
احمد بدیعی. محمود بدیعی. محمد حسین بدیعی . فرخلقا مینوی (بدیعی). محمد حسن بدیعی ، منیر آفاق ظفری (بدیعی) و محمدرضا بدیعی.

باکمال تاسف وتاثر فوت مرحومه حاجیه خانم معصومه قندی (مومنون) صبیه مرحوم خلدآشیان حاج محمد کاظم قندی راکه ازبانوان باتقوی وپرهیزکار بوده باطلاع اقوام و آشنایان می‌رساند مجلس ختم آن مرحومه روز جمعه ۱۳ بهمن ماه از ساعت ۲ونیم الی ٤ونیم بعد از ظهر در مسجد حضرت محمد واقع درخیابان فرح‌آباد چهارصد دستگاه ژاله وترحیم زنانه نیز درهمان روز درمنزل آنمرحومه‌واقع در فرح‌آباد ژاله اول خیابان همایونشهر کوچه مجتهدی پلاک۲۲ برگزار خواهد بود .
خانواده‌های: مومنون، قندی، باکفر ، سعادت فرد ، طاهری نخست، علی بیک، مجیدی، اعتمادفر، سراج، یزدی، ناظمی، فرزانه‌سا ، کریمی، جابری ، شاهرودی ، فاتحی ، عریضی، حریری، زرین‌طراز، تهامی، معماری ، پورفلاح ، ملک‌محمد، نامدار، سماعی، عباس‌حریری،ملکان، خلقتدوست، اولیائی، عشیری،یزدی،رحم‌دل، طباطبائی، اخوت، مکبور.
اطلاعت ـ مصیبت وارده را به خانواده‌های عزادار بخصوص بازماندگان آن‌مرحومه تسلیت می‌دهد .

بانهایت تاسف وتاثردرگذشت بانو حاجیه ربابه توسل‌باقری را باطلاع دوستان وبستگان میرساند. مجلس ختم زنانه ومردانه آنمرحومه از ساعت ۹تا۱۱ صبح روز جمعه ۱۳ر۱۱ر۵۷ درمسجد صاحب‌الزمان واقع در انتهای خیابان شاهپور مقابل تعمیرگاه ۱۰۵ ناسیونال برگزار میگردد.
حـاج بـاقری- خانواده‌هـای: توسل باقـری ـ رحیمی ـ شیرازی ـ وهداد ـ کاظمی ـ وقار ـ میرخانی ـ شاهین‌نژاد- دکترنصر- علوی- عین‌افشار- کلاهدوز اصفهانی- طوسی مقدم- حائمیان ـ رضائی- ضرابی- کرملو- جوراب‌باف- حجتی- قربانی- ضرابی شیوا- مدبری- جعفری.
اطلاعات- مصیبت وارده را بخانواده‌های عزادار تسلیت میدهد.

هیئت‌مدیره و کارکنان سرویس اتوبوسرانی اتوتوکل درگذشت بانو حاجیه ربابه توسل باقری مادرگرامی جناب آقای حاج باقری مدیرمحترم اتوتوکل ،را باطلاع میرساند . و ضمن عرض تسلیت به‌خانواده محترم ایشان و خانواده های وابسته باستحضار میرساند مجلس ترحیم نقیده سعیده روز جمعه‌مورخ ۱۳ر۱۱ر۵۷ ازساعت ۹الی۱۱ صبح در مسجد صاحب‌الزمان واقع درانتهای خیابان شاهپور مقابل تعمیرگاه اتوتوکل تشکیل‌میشود.
هیئت مدیره و کارکنان سرویس اتوبوسرانی‌اتوتوکل

بانهایت تاسف و تاثر درگذشت همسر و پدر عزیزمان آقای حاج سید مصطفی هاشمی عراقی را باطلاع بستگـان و دوستان و آشنایان می‌رساند مجلس ترحیم آن فقید سعید از ساعت ٤تا٦ بعدازظهر جمعه ۱۳ بهمن در خانقاه صفی‌علیشاه منعقد است.
صدیقه هاشمی عـراقی ـ مهندس مجدالدین هاشمی‌عراقی- مهندس تاج‌الدین هاشمی عراقی ـ مهندس ایرج هاشمی عراقی- کورش هاشمی عراقی .

فامیل های هاشمی عراقی ـ باقری مکی ـ طاهری ـ سید امامی ـ جمشیدی ـ محسنی ـ یثربی ـ شامخلیلی ـ محسنی سجادی ـ عراقی ـ بیات ـ مکی‌نژاد ـ حاتمی زاده .
بانهایت تاسف و تاثر درگذشت شادروان آقـای حـاج سید مصطفی هاشمی عراقی را باطلاع می‌رساند مجلس ترحیم‌آن مرحوم از ساعت ٤الی٦ بعدازظهر روز جمعه ۱۳ بهمن ماه در خانقاه صفی‌علیشاه منعقد می‌باشد .

بانهایت تاسف درگذشت آقای حاج سید مصطفی هاشمی عراقی پدر جناب آقای مهندس ایرج هاشمی مدیر عامل شرکت ایران مکانیک را باطلاع می‌رساند مجلس ترحیم آن‌فقید سعیددر روز جمعه ۱۳بهمن ماه ازساعت ٤الی٦ بعد ازظهر در خانقاه صفی‌علیشاه منعقد است. **شرکت فنی وساختمانی ایران مکانیک**

بانهایت تاسف درگذشت شادروان حاج حبیب‌بنائی سمنانی را باطلاع دوستان و آشنایان میرساند مجلس ترحیم آنمرحوم در تاریخ جمعه ۱۳ بهمن ساعت ۳ تا۵ بعدازظهر در مسجد امام حسین واقع در خیابان زرین‌نعل و ختم زنانه همانروز و همان ساعت در منزل آنمرحوم کوچه مسجد امام حسین دایر است همچنین مجلس ختم مردانه وزنانه دیگری در مسجد فخرالدوله دروازه شمیران در روز شنبه ۱٤ بهمن از ساعت ۲٫۵ تا ٤٫۵ بعد ازظهر منعقد است.
خانواده های: بنائی. پناه خواه. دانائی. خرمیان. فامیلی. فرزانه. نوحیان. رهبر. اولیائی. آلبویه. رجبی. درةالتاج . ارسطو وفامیلهای وابسته.
اطلاعات ـ مصیبت وارده را بخانواده های عزادار تسلیت میدهد.

**پرسه**
بانـدوه فراوان درگذشت شادروان طوطی مزدائی‌را در کرمان باطلاع اقوام و دوستان و آشنایان میرساند آئین پرسه آن‌شادروان روز شنبه ورهرام ایزد مطابق با۱٤ بهمن ماه۱۳۵۷ ازساعت ۳تا۵ بعدازظهر در تالار ایرج خیابان استالین کوچه زرتشتیان برگزار میگردد .
همایون ـ پروین ـ ایراندخت ـ ارسطو ـ بهمن ـ بیژن ـکاوه مزدائی ـ فرنگیس شهریاری ـ فرنگیس‌و دکتر شاپور اشیدری- مهربان همتی ـ جمشید آذری و خانواده های وابسته
اطلاعات ـ بخانواده های عزادار تسلیت میدهد

**هوالحی الذی لایموت**
بانهایت‌تاثر و تاسف درگذشت شادروان بانوبی‌بی‌کوچک (پری) همسر محمود جواهری را به‌اطلاع فامیل و آشنایان می رساند .
مجلس ترحیم مردانه وزنانه آن فقیده سعیده از ساعت ۱٤ الی ۱٦ (۲تا٤) بعداز ظهر جمعه ۱۳ بهمن‌ماه در مسجد حضرت ابوالفضل واقع در میدان کندی اول خیابان تاج منعقد بوده وخاندان وی همسر وفرزندان داغدارش آماده دیدار بستگان ودوستان می‌باشند .
محمود جواهری،دکتر پرویز جواهری، جمشیدجواهری، پروین جواهری، ایران جواهری، داریوش‌جواهری‌وخانواده های: دریائی، ستوده ، فلسفی ،دبیری فرهانی ، سیروس جواهری، رستم پور، اسکافی، یاورزاده ، کیانوش، کیوان، اردشیری، خلفی، قریمهر، ناظم پور، ناظم زمردی، احمدی.
دراین مصیبت مولمه سوگوارند .
اطلاعات‌ـمصیبت وارده‌را بعموم بازماندگان تسلیت‌میدهد.

بانهایت تاثر و تاسف درگذشت شادروان داود یزدانی کرمانشاهی را باطلاع فامیل و آشنایان می‌رساند مجلس ترحیم مردانه و زنانه آن‌مرحوم ازساعت ۱۰ الی۱۲ روز جمعه‌سیزدهم بهمن‌ماه در خانقاه صفی‌علیشاه منعقد می‌گردد.
خانواده های : یزدانی ـ پورخلیل ـ سارابی ـسپهری- منصف ـ ارسطا ـ کشمیریان ـ زرنگار ـدزفولی ـ استواربور- جدیدیان ـ سعدوند ـ معاضد ـ رحیمی ـ محجوب ـریاحی- عدالت- صرافان ـ حبیبی ـ صابری ـ زمانسرائی- سالمی ـ وزیرپور ـ ستوده- ناظر عدل ـ نوری ـ حافظی ـ تدین ـ چاکرخ- داروگر- قدسی- اسلامی و خانواده های‌وابسته

بانهایت تاسف فوت بانو طوبی قاسمی را باطلاع میرساند. مجلس ترحیم مردانه از ساعت۳الی ۵ بعدازظهر جمعه۱۳ر۱۱ر۵۷ در مسجد جواد الائمه واقع در تهران‌نو ایستگاه فرودگاه و زنانه‌همزمان در منزل آن مرحومه منعقد می باشد.
خانواده های : قاسمی. انوری. عبدالهی. محمدتقی . کرمی. منصوری.
اطلاعات ـ مصیبت وارده را بخانواده های عزادارتسلیت میدهد.

درگذشت پدر عزیزمان مرحوم حسن محمدیاری را به اطلاع بستگان دوستان‌و آشنایان میرساند مجلس ترحیم آن فقید سعید از ۳الی۵بعدازظهر جمعه ۱۷ بهمن در مسجد حضرت علی‌واقع در آذربایجان روبروی قصرالدشت منعقد میباشد خواهشمند است باتشریف فرمایی خود روح آن مرحوم را شادفرمائید.
خانواده محمد یاری و خانواده های وابسته
اطلاعات ـ بازماندگان آنمرحوم تسلیت میدهد.

## یـــادبود

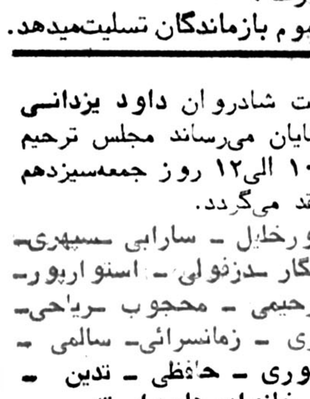

چهل‌روز است که درسوک همسرو پدر عزیز وارجمندمان داغدار و سوگـواریم روز ۱٤ر۱۱ر۵۷ شب چهلمین روز درگذشت مرحـوم ابراهیم میرشکار کارمند بازنشستـه موسسه اطلاعات است نظر به مصائب‌روز و سوگواری‌همه مردم هزینه مراسم چـهلم را صرف امور خیریه خواهیم نمود و تنها بر سر مزارش خواهیم‌رفت.بهشت زهرا قطعه ۸۲ردیف٦
خانواده میرشکار و بستگان

**چهاردهم بهمن روز شهدا**
چهلمین روز شهادت استاد کامران نجات‌اللهی هفتمین‌روز شهادت شهیدان حوادث دانشگاه مراسم تجلیل از کلیه شهدا روز شنبه چهاردهم بهمن در بهشت‌زهرا قطعه ۲٤ ساعت ۲بعد ازظهر.
دوستان نجات‌اللهی

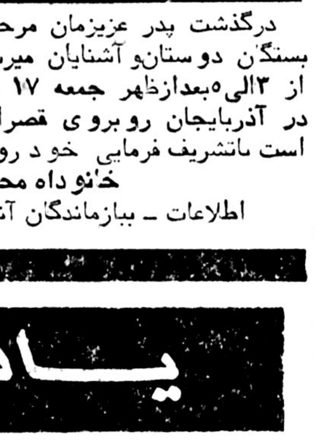

روز جمعه ۱۳ر۱۱ر۵۷مصادف بادومین‌سالروز درگذشت‌همسر وپدر بزرگوارمان شادروان مرحوم حاج قربانعلی غلامزاده خوئی میباشد.
بروان پاکش درود فرستاده و در ماتم عزیز از دست رفته‌مان اشک میریزیم و بپاس بشر دوستی او هزینه مراسم‌سال روز صرف امـور خیریـه خواهد شد.
همسر وفرزندان

مراسم شب هفت مرحوم دکتر سید علی افقه روز شنبه ۱٤ر۱۱ر۵۷ از ساعت ۲ونیم الی٤ونیم در سالن شماره۵ بهشت زهرا برگزار میشود.
آ_۹٦٤۷

**بیاد آزادی اندیشمند دکتر پرویز مهاجر**
جایت خالی است کهدر سومین زمستان خاموشیت بهار ارزویت از راه رسید ونهال آزادی شکوفه داد روانت شاد که اسطوره ایستادگی وپای مردیت جاودانه شد روحت قرین افتخار که زندگی تسلیم‌گونه را نپذیرفتی وعجولانه بسرای‌باقی شتافتی بپاس آزادگی وروح پرعطوفت ورسالت انسانیت در سومین سالگرد خاموشی تو شنبه ۱٤ بهمن ماه جاری در بهشت زهرا گردهم میائیم. خانواده‌های مهاجرـ باستانی

از شاگردان ومعلمان مرجان شماره ۲ واقع در سید خندان برای بازگشایی دعوت میشود در تـاریـخ ۱٤ر۱۱ر۵۷ ساعت ۱۰صبح به‌محل فوق مراجعه‌شود.

**اطلاعیه**
کارکنان بانک توسعه صنعتی و معدنی ایران ضمن اعلام مجدد همگامی باهمه نیروهای‌ترقیخواه ملت و تائید رهبری قاطع امام خمینی وقایع روزهای جمعه و یکشنبه دانشگاه تهران را بشدت محکوم نموده و اعلام میدارد که تلاش‌پیگیر ما تا پیروزی نهائی ملت ادامه خواهد داشت .
کارکنان بانک با تائید تصمیمات کمیته هماهنگی کارکنان بانکهای دولتی و خصوصی اعلام میدارند که از دهم دیماه جاری بمدت یک هفته کلیه عملیات بانک موقف بوده و در این مدت کارکنان بانک باتشکیل گروه‌های مختلف امدادی خدمات درمانی و رفاهی مورد نیاز را در اختیار هموطنان آسیب دیده وقایع اخیر کشور قرار میدهند .
کارکنان بانک توسعه صنعتی و معدنی ایران

فرهنگ سپاسی صاحب هتل مایلستون لندن به مسافران ایرانی تانوروز ۵۰ درصد تخفیف‌میدهد
milestone hotel 1 kensington court london w 8

**ولله‌العزة ولرسوله و للمومنین**

مقدم قائد مجاهد نایب‌الامام‌القائم المنتظر عجل . . . فرجه‌الشریف آیت‌الله‌العظمی حضرت حاج‌آقا روح‌الله خمینی دامت برکاته را بکشور ایران جوانان مکتب مسجدالمهدی خیابان مهدیخانی در نهایت سرور و مباهات بمقام شامخ علماء اعلام‌و مجتهدین عظام‌دامت‌برکاته تبریک عرض میدارند.
سید رضا مصطفوی تفرشی
آ_۹٦۵۷

# شمش‌های طلای خوارزمشاه و غواصان کرملین!

دکتر ابراهیم
باستانی پاریزی

در روز هائی که جرائد منتشر نمی‌شدند ، یک واقعه هم بی‌اهمیت و هم پراهمیت‌در دنیاروی داد که متاسفانه در ایران انعکاس چندانی نداشت، و آن مسئله پناهندگی دو هزار و پانصد تن از مردم ویتنام بود که‌آن را باید فاجعه قرن نامید .

خلاصه آن بود که این گروه که هنوز بقایای جنایات چندسال پیش جنگ‌ویتنام هستند ، یک کشتی باری را قاچاقی با پرداخت تمام ذخائر خود کرایه کرده و شبانه از مردابها خود راگریزانده و به سواحل هنگ‌کنگ نزدیک شدند ، مصائب‌این لحظات البته بجای خود ، اما مشکل ازین‌جا شروع شد که هیچ‌گوشه‌ای از خاک پهناور خدا حاضر نبود این دو هزار و پانصد آواره را بپذیرد فیلی‌پین حق داشت‌و میگفت‌تمام اردوگاه های او پراز پناهندگان ویتنامی به چند برابر ظرفیت است ، هنگ‌کنگ هم جواب رد داد ، تایوان همگفت‌اگر کشتی بیاید باید برگردد ، ناخداماند و دو هزار و پانصد آدم نان‌شناس خدانشناس .

سرگردانی یک شب و دوشب نبود ، هفته‌ها گذشت و این کشتی همچنان منتظرماند ، هیچکس از آن پنج‌شش پیر افتاده‌ای که در اثر مصائب جان دادند و جسدشان به دریا افتاد یادی نکرد لبخند دردآلود مادری که نوزاد خود رادرین سرگردانی و در پناه دودکش های کشتی‌به دنیا آورد نیز در سینه امواج خروشان‌و کف‌آلود محو شد .

از چهارگوشه عالم حرفهائی زدند ، فرانسوی‌ها گفتند حاضرند آنهائی را که زبان فرانسه‌بلدندبپذیرند آلمانی‌ها هم تاحدود یک هزار تن را پذیرا شدند ، اما هنگ‌کنگ کجا و پاریس و بن کجا ؟ شعبه حفاظت پناهندگان سازمان ملل هم که زیر نظر یک نیم ایرانی‌سابق معروف یعنی پرنس صدرالدین آقاخان اداره میشود هم دیگر کارش ازین حرف ها گذشته ، بودجه‌اش سربه‌فلک میزند ، و همه جا اردوگاه دارد ، و تازه کسی هم به توصیه اوگوش نمی‌کند .

بهرحال ، چون نمیشد دوهزارو پانصد آدم راتوی دریا ریخت ( یعنی حقوق بشر ممکن بود خدشه‌دارشود) ناچار به زور ، این مشت بینوای دو ماه منتظرماندمروی آب را به خاک تحویل دادند که امان‌خدا آن ها را نگاه دارد !

این را باید فاجعه‌قرن بیستم و چکیده ارزش‌وجود آدمیزاد در « دنیای سوم» نامید ، دنیایی که دنیای‌اول بخاطر آن می‌جنگد ولی آدمش را قبول ندارد و دنیای دوم ، دست در آغوش آن‌می‌کند، ولی مردمش را در کشتی‌سرگردان سرنوشت، به دست امواج میسپارد .

خشکی ها برای انسان تنگ شده‌اند ، و آبها هنوز مهیای پذیرای انسان نیستند .

فاجعه عصر حقوق بشر که هیچکس حقی برای بشر قائل نیست اما هیچکس نپرسید این پناهندگان کجا بودند ، و چرا آمدند ، دو سال و بیشتر از پایان جنگ ویتنام می‌گذرد و این هنوز از عواقب آنست .

همان روزها که کاتوکی و یارانش به آمریکا وارد می‌شدند روزنامه ها نوشتند که آنقدر شمش طلا همراه آنها بود که گمرک های آمریکا ازتبدیل آن‌به دلار عاجز ماند(ورود طلا ممنوع است و تنها باشرائطی میشود در گمرک آن را به پول تبدیل کرد) و گویا مقامات آمریکائی از جهت اعتنابه‌اینان استثنائا اجازه دادند طلا را به شهر برده‌آنجا تبدیل کنند، در واقع اگر دقت کنیم این پناهندگان‌قربانیان همان شمش های طلا و فدائیان استثنا های تبدیل آن بوده‌اند.

در تاریخ ساسانیان می خوانیم که «امرای یزدگرد ، هریک به قدر وسع خود، آنچه داشتند پنهان کردند ،و بعضی تخته سنگها از طلا بریختند ، و در غلاف قیرکشیدند، و بر سر راهها بنهادند، مقصود اینست که بین راهها شمش های قیراندود را زیر خاک پنهان کردند که بعدا اگرنجات یافتند بروند و آنهارا بردارند ، ویکی ازین قطعات طلا را هفتصد و پنجاه سال بعد از یزدگرد در برابر دیوار یک آب انبار دریزد یافتند ( حماسه کویر ص ۳۵۳)، و معلوم نشد که آن‌امیر که‌این را پنهان کرده بود چه شد وکجا رفت؟ لابد جزء آن «هزار طباخ» و هزارسگبان‌و هزار یوزبان وهزار بازیار» بوده‌است که با یزدگرد بمرو رفتند ( مقاله نگارنده نشریه ۱۳۳۳ فرهنگ کرمان‌ص۳٤ )

یزدگرد دراین حرکت بیش از سه‌هزار و پانصد کیلو متر راه‌پیمائی کرده بود طبعا دیگر کسی از هزاران بینوای بیچاره آواره مدائن خبری نیافت ، لابد سیصدسالارانی که از قادسیه خونین بازگشته بودند، همه قدرتشان را روی هم کردند و آخر برج حقوق کارمندان مفلوک و بینوا و بازنشستگان خدمتکار همان دولت سابق را نپرداختند،چون زورشان به هیچکس دیگر نمی رسید ( البته این حدسی است که بیخود به ذهن نگارنده خطور کرده، و گرنه هیچ یک از تواریخ‌چنین مطلبی رانشان نمیدهند).

باری ،اگر در میان این آوارگان کشتی‌ویتنامی، که حالا دیگر به ساحل مراد رسیده‌ـ کسی اهل قلم باشد لابد روزی خواهد نوشت که علت فرار آن‌ها چه بوده است و قربانی چه تصمیمات ناپخته‌ای شده‌اند.

هفتصد سال پیش ، وقتی که شهر های ایران ،یکی پس از دیگری زیرسم ستوران مغول سقوط می‌کرد در جزء هزاران‌فراری و پناهنده که هیچکس اسم آنهارا نمیداند ، یک آدم باسواد هم خودرا از همین ولایت ری به شیراز رساند.او دربابت‌علت فرار خود گوید:

«از کثرت نقب اخوال عراق و تغلب خیال مراجعت نتوان ، آبی خوش به گلو فرو نمی رفت و نفسی آسوده از سینه برنمی‌آمد « ...خاصه که یک دوکرت(نوبت)دردست بعضی از شحنگان ری افتاده بودم، وذل‌استخدام‌گماشتگان ایشان کشیده، ازین جهت دل ازجان شیرین سیرآمده ... اطراف فراهم گرفتم ... وباغصوص مسالکو نا ایمنی راه ها، خودرابه مامن پارس انداختم ...» واین همان واقعه‌ایست که‌به قول نجم‌رازی معروف به‌دایه «در شهر ری‌که مولدو منشاء این ضعیف است، وولایت آن،قیس کرده‌اند کمابیش پانصد هزار آدمی به‌قتل آمده‌است» و به‌همین دلیل همان نجم‌رازی نیز ازخوارزم (پای‌تخت)فرار کردوبه همدان رفت و سپس به اربل وازآنجابه‌روم «آسیای صغیر ـ ترکیه » افتاد ودرشهر قیصریه پیش سلجوقیان روم پناهنده شده بازهم پناهنده بی‌پناه وطی‌مسافت بیش‌از چهار هزار کیلو متر راه با اسبو خرولابد بیشتر پیاده «که آدم پناهنده شمش طلاو پولی که‌ندارد».

بنده گمان نکنم،آن‌روزهابه شیراز یا از خوارزم‌به ترکیه ساده‌تر از عبور کشتی ویتنامی به هنگ‌کنگ بوده باشد، منتهی آدمیزادچشم سفیداست «بی‌عار».

در نواحی جنوب ایران ـ خصوصا آبادان وبندرشاهپور وبندر عباس به علت گرمای شدید معمولا کمتر درختی‌می تواند مقاومت‌کند، تنها یک‌نوع درخت هست که‌دران گرمای پنجاه درجه بازهم شاخو برگ میزندو سایه و گل میدهد، و زینت بوشش سبزآن نواحی همین درخت است مردم کاری به‌اصطلاح طبیعی و علمی این درخت ندارند.

بلکه آنها را عموما «درخت بی‌عار» میگویند، آخر بیعار تراز این چه باشدکه درگرمای طاقت سوز گیاهی حوصله شاخوبرگ ترکاندن حاصل کرده‌شد؟

این پناهندگان هفتقرن پیش‌هم که‌خانه و زندگی را رها کرده افتان و خیزان به‌اکناف عالم پرتاب شده بودند، باز مثل همین درخت‌های بی‌عار آبادان ، دست از سلیقه‌خود برنداشته دست به قالیف شاهکار های جاویدان خودزده‌اند که باربرگ شاخه فکر آنهاست ، وماآنچه نقل کردیم از مقدمات همان کتاب بود،پناهنده شیراز ماشمس قیس رازی نام داشت و اسم کتابش بیمارتر از اسم خودش ،یعنی «المعجم فی معاییر اشعار العجم » در ادب و عروض فارسی که مهمترین کتاب این‌علم است، وپناهنده‌مروم نجم‌الدین ابوبکر معروف به نجم‌رازی یانجم‌دایه «وکتابش ،«مرصاد العباد »که درةالعقد کتاب‌های عرفان فارسی است هردو از ولایت ری ، وهردو شاخه های‌بیمار درخیان معارف این‌مملکت که‌به محض آنکه‌ریشه به‌آب رساندند،درسخت قرین‌شرایط، سایه وگل‌دادند، هردو هم البته قربانیان شمش‌های طلا بودند ، منتها شمش‌ها ، یابه‌قول قدیمی‌ها خشت‌های طلائی که خوارزمشاه نه آنها را به‌مردم داد‌که بخورند و نه خود توانست به آبسکون ببرد، بلکه به‌روایت تاریخ « برای‌این که بدست دشمن نیفتد» آنرا به سینه موجهای خروشان جیحون پرتاب و برای ابددفن کرد، شمش‌هایی که اولاد شمس قیس و نجم‌الدین هرگز بدان دست نیافتند، ولی این احتمال هست که شاید روزی خواسان کرملین آنها را بازیابند.

دقت
دژخیم
برای
حفظ نظم

## انقلاب ایران و مبانی رهبری امام خمینی

نوشته: سایروس برآم
ترجمه: پ. شیرازی

## سهم‌عادلانه غارتگران بیت‌المال!

-۱۲-

همچنانکه پیش‌ازاین اشاره‌شده،«نظام غارت» دولت ایران دربانزده سال گذشته درحکم یک‌شرکت تجارتی‌غول آسابود شبیه به حکومت هیجده ساله«مونارشی ژوئیه »به این تفاوت که‌دولت شاهنشاهی ایران و بنیادپهلوی به‌عملیات بازرگانی‌مجازو معاملات مشروع‌در داخل مرزهای کشوراکتفا نمی‌کردند و انحصار های بین‌المللی ودولتهای دیگر نیز در این قاراج جهانمدارسهمی داشتند. گزافه‌گوئی نیست گر همه کشور های صنعتی وپیشرفته جهان رابه جزیکی دو مورد استثنائی » سهامدار این «تراست جهانی غارت» بدانیم .این نیز بدیهی است که‌هدف‌اصلی سهامداران یک‌شرکت تجارتی، صرفنظر از اختلاف سلیقه‌هاوتفاوت عقیده های شخصی، کسب سود است،و به طریق اولی هرهیئت مدیره ومدیرعامل که سود بیشتر فراهم آورد ازنظرصاحبان سهام شایسته ترو کاردان‌تر است و مورد‌تائیدو پشتیبانی آنان خواهد بود.

این‌که دراینجه سال، همه‌کشورهای بزرگ صنعتی ، از امریکا وانگلیس وآلمان غربی وفرانسه گرفته تاشوروی و چین، علیرغم اختلافات مسلکی و تضاد نظام سیاسی و اقتصادی‌از رژیم شاه حمایت بی‌چون‌و چرا میکردند«پیشرفت های »ایران رانتیجه رهبری دانایانه »وحتی « آزاد منشانه و دموکراتیک » ایشان میستودند و «به‌به و چه‌چه » میزدند درست به همین دلیل بودکه اعلیحضرت شاه« مدیرعامل» قابلی بودو «شرکت»درکف‌باکفایت «هیئت‌مدیره»باصلاحیتی قرار داشت. همینست‌که «هیئت‌مدیره » دروقت تنظیم برنامه عملیات اقتصادی خود« صرفنظر از فروش نفت به کنسرسیوم بین‌المللی که‌تکلیف آن درست روشن بوده بود» همواره با حسابگری و حسابدانی‌یک سوداگر کارکشته توجه داشت که‌اگر از امریکا هواپیمای جنگی میخرد ازانگلیس هم‌باید قانک بخرد واز آلمان هم موشک واز شوروی کامیون نظامی وازاسرائیل خمپاره‌انداز و . . .واگر قرار است از فرانسه رآکتور اتمی خریداری شود،سهم صنایع امریکاو آلمان و انگلیس راهم باید کنار بگذاردوبه همین ترتیب « عادلانه» سهم شیر رابه شیر بدهدو روباه رانیز بی نصیب نگذارد.

( توزیع «عادلانه » ثروت میان سهامداران و دلالان و کارچاق‌کنها و مقاطعه‌کاران محلی نیز برهمین روال بود و بنابراین اگر مثلا شهبانو‌پهلوی نیادرخرید اسلحه از آلمان غربی سهمی داشت ، ژنرال ایادیو اردشیر زاهدی ودیگران از جای دیگر واز معامله دیگر« سهم عادلانه » خودرا برمی‌گرفتند و هیچ شیری در قلمرو شیر دیگر پانمی‌گذاشت‌و هیچ‌روباهی از حریم شیران نمی‌گذشت و جملگی از طرز کار دقیق و منظم و حساب شده «سیستم» رضایت کامل داشتند !)

در چنین «شرکت» مظنی‌که با اینهمه قابلیت وچیره دستی در سطح مملکتی وبین‌المللی فعالیت وسرمایه‌گذاری میکرد و همه سهامداران بزرگ و کوچک را از سود های کلان برخوردار میساخت، چه کسی انتظارداشت‌که یکی از سهامداران در جلسه «مجمع عمومی»شعار بدهد و مثلاازوضع زندانیان سیاسی ایران سئوال کند؟آیاسخن گفتن جیمی‌کارتر از «حقوق‌بشر »در «مجمع‌عمومی» چیزی درحد شعر خواندن دروقت تنفس و استراحت مجمع نبود؟آیاپس‌از آنکه رهبران چین از اشرف پهلوی، آن مجسمه غول پیکرفساد، چنان تجلیل‌کردند‌که گفتی پاکژاندارک کمونیست در آتشه است، چه کسی انتظار داشت که «صدر هوا» که‌در کشاکش خونین جمعه سیاه به‌تهران آمده بود، دستهای شاه را صمیمانه نفشارد واورابه همان حرارت چه‌گوارا در آغوش نکشد ؟

ابرقدرتهای امپریالیست برای رسیدن به هدف‌نهائی خود، که سیطره و سلطه‌بر تمامی جهان باشد، از آغاز دوران استعمار همواره به شیوه و تمهید واحدو یکسان، توانایی‌مقاومت ملتهای دیگر رادرهم شکسته‌اند. شیوه تضعیف و مستضعف ساختن اساس هستی ملتها. آنهابرای ناتوان کردن و به‌زانو درآوردن ملتهای کوچك و بهره‌کشی راحتان وتاراج ثروتهایشان همواره کوشیده‌اند تاملیت‌اقوام مورد هجوم را سست بنیادو بی پایه سازندو سپس نابود کنند. آنهابه هزار نیرنگ متوسل میشوند تاحاکمیت ملی ، استقلال ملی ، اقتصاد ملی، وسنخن کوتاه هویت ملی‌کشور های بالقوه یا بالفعل مستعمره را متزلزل و متلاشی‌گردانند. همین است که جهدبسیار کرده‌اندکه اسلام ،آن کیش پرتکاپو وآن مسلك عدالتخواه وآن طریقت مبارزومشاهدت، رابه یك مکتب مرده‌خوارو موقوفه‌خوارو یک تغزیه‌خانه ماتمخوار تبدیل سازند و اصول دین را به خاك سپارند وفروع دین راسنك قبرکنندو ضریح خرافت و تعصب راگردآن کنند. همینست که عشق‌به‌زادگاه ودلبستگی به فرهنگ و زبان و سنت های ملی‌را خوار شمردند و بیگانه پرستی را برمسند میهن پرستی نشاندند و مردمان رابه‌پرستش بتهای طلا واداشتند و «انترناسیونالیسم» وجهان وطنی اقتصادی و فرهنگی راهمه‌جا رواج دادند. چنین است که «تراست بین‌المللی غارت» و بنیاد غارت پهلوی به‌جشن هنر شیراز» ، به‌آن دیوانه بازار رکیک مشمئز کننده، پروبال داد وبه‌ایران ، باه‌دلخوشکنک» نام خلیج فارس ، وزاندارم منطقه» و نگهبان نفت کشور های‌واماارات عربی گردید .

واما ، ازهمه دسیسه های امپریالیسم و نواستعماری جهانی ، وسیاست حمایت از حقوق بشر» کارتر نوتر و برنده‌تر بود واز همه نیز رسواتر شد . علیرغم لگدکوب شدن بی‌امان ونقض مداوم حقوق بشر در نیکاراگوئه و شیلی واوگاندا و آفریقای جنوبی ورودزیا و بسیار جاهای دیگر، طشت رسوائی کارتر در ایران و پس‌از جمعه سیاه ازبام افتاد واین خونین ترین رسوائی پایمال شدن حقوق انسانی ، بزرگترین رسوائی سیاست خارجی امریکا راپس‌از جنگ ویتنام بمبارآورد . پیش از آن، هرجا که حکومت های ضد بشر دستبه کشتار جمعی زده بودندهمه پیامد نوعی مبارزه مسلحانه و جنگ داخلی ودست کم جنگ وگریز وعملیات چریکی بود. گذشته ازآن، تاکنون دولت آمریکا رسما و علنا و بلافاصله از یک قتل‌عام چندهزار نفری حمایت نکرده و «ضرورت» آنرا مورد تائید وتصدیق قرار نداده‌بود . شاید بزرگترین اجر آن بی‌گناه ترین و آرام‌ترین و پاک سرشت ترین شهدای دوران صلح همین‌بود : اینکه دریک روز ازبام تاشام خون‌آلود نقاب‌از چهرمرژیم شاه و امپریالیسم امریکا برگرفتند وملت های جهان‌سوم را،که هنوز ذره‌هائی از حقیقت آزادیخواهی وانسان دوستی در رئیس جمهور و حکومت امریکامی‌دیدند یامی‌پنداشتند ، بیدار کردند وبماهیت واقعی این بی‌شرمانه ترین دروغ قرن آگاه ساختند .

مگرنه آن‌بودکه رئیس جمهور کشوری که‌هنوز نژادی بزرگ‌ازهم‌میهنانش دربند تبعیض هستند وبگفته میدرنگ خفه‌شده» نماینده‌اش در سازمان مل متحد زندانهایش انباشته اززندانیان سیاسی است، هواداری از حقوق بشر را تنها به‌این خاطر درنمایشنامه کهنه سیاست جهانی امپریالیسم امریکا گنجانید تا مطامع اهریمنی دولت خودرا درپشت یک حجاب تقدس‌آمیز دلفریب مستور دارد مگرنه آنستکه مسیحیت دیگر جاذبه خودرا بعنوان گشاینده راه استعمار در کشورهای مستضعف عقب افتاده از دست داده ودیرزمانی بودکه سوداگران انجیل رابرزمین نهاده بودندو حنای‌اعطای «تمدن» و «تکنولوژی» و «استقلال و آزادی» رنگ باخته بود و امپریالیسم غرب هیچگونه توجیه کارساز فرهنگی و اجتماعی و سیاسی برای دست اندازی در کشور های کوچک نداشت.

## این طرفداران قانون اساسی تا حالا کجا بودند ؟

رحیم صفاری رئیس جمعیت اتحاد برای آزادی در یک تماس تلفنی در باره تظاهرات طرفداران قانون اساسی گفت : در سرزمینی که‌از قانون‌شکنی های دولتها ، از قانون ندانی نمایندگان مجلسین، از بی‌اعتنایی هئیت حاکمه به‌قانون اساسی و حقوق ملت ، انقلابی عظیم سراسر کشور را فرا گرفته و مردم از این روش‌به جان آمده‌اند .

در کشوری که‌همه‌حقوقدانان ـ متفکران ـ آزادیخواهان و همه بشر دوستان از فقدان آزادی مینالیدند و با محو آزادی فکر ، آزادی عقیده ، آزادی ضمیر ، آزادی رای ، آزادی قلم، آزادی اجتماعات قانون اساسی ، مدت ربیع قرن زیر چکمه دیکتاتوری‌لگد مال میشد ،اکنون عده‌ای بنام «دفاع از قانون اساسی »به‌راه افتاده‌اندو عده‌ای ازنمایندگان مجلس آنچنانی هم برای دفاع از قانون اساسی بپاخاسته‌اند حالا این سئوال مطرح میشود که این حامیان قانون وآزادی تا دیروز چه میکردند و کجا بودند ؟ چرا در مورد شکنجه‌های زندانیان سیاسی و تجاوز به‌حقوق‌های اساسی ملت‌خفقان گرفته بودند ؟ چرا بامصونیتی که داشتند برای دفاع از جان ومال و شرف و حیثیت مردم کاری نکردند ایکاش این تظاهرات را در دوران حکومت های علم، منصور ، هویدا ، آموزگار، شریف امامی و ازهری بجا آورده بودند تا کشور ما را بصورت ماتمکده امروزی در نیاورده باشند .

## تلفن ۳۱۱۲۱۰ خط ارتباطی ما با شما

### اظرافیان امام را اینقدر پروبال ندهید

لطفا در چاپ مطالب از قول اطرافیان امام خمینی‌اصرار نداشته باشید چون اظهارات آنها سبب تفرقه وتشتت و تحریک می‌شود. امام خمینی بارها اعلام کرده‌اند که سخنگو ندارند. شما باید تمام مسائل را روی تشکل و وحدت ملی متمرکز کنید. ضمنا حزب توده دیگر مطرح نیست ونباید حتی نامی از حزب توده بمیان آورد که باعث سوءاستفاده استعمارگران شود .

دکتر بهنیا

### دیگر دیکتاتوری محاله

خانمی نوشته‌اند وقتی آبها از آسیاب افتاد به‌حساب روزنامه‌ها می‌رسند وآنها را آتش می‌زنند. باین خانم بگوئید وقتی در این مملکت قانون عدل اسلامی برقرار شود دیگر از دیکتاتوری خبری نخواهد بود. ضمنا ایشان باید بدانند شهید دادن یک افتخار است و همان بهتر که اسم فرزند ایشان از لیست شهدا پاک شود.

علی اصغر دمیرچی

### تقاضا از امام‌برای امنیت جاده‌ها

از امام خمینی و حضرت آیت‌الله طالقانی‌درخواست‌می کنم برای امنیت جاده ها تدابیری بیندیشند .

تصور نمی کنم دزدان و جانیان جاده ها هم عضو «ساواک» باشند . از طرفی با نصیحت و ارشاد هم نمی‌توان دزد را از کار خود بازداشت ، چاره چیست ؟

مسافر جاده ـ پورحمیدی

### جوانهای مردم را به خاك وخون کشیدند

روز پنجشنبه گذشته روزنامه ها نوشتند که سفر امام خمینی به‌توفیق افتاد ، رادیو تلویزیون هم چندین بار این خبر را تکرار کرد . اما متاسفانه عده معدودی شایعه ساز مردم را به خیابان ها کشاندند و شایع کردند امام آمده‌است و در موقع مقتضی مردم بیگناه و ساده‌لوح را جلو گلوله انداختند و فرار کردند . بنظر من مقصر حادثه جمعه این افراد هستند . خوبست مسئولان و رهبران مذهبی و سیاسی نسبت به این مسائل هشیارانه تر عمل کنند .

اکبر حبیب زاده

### کرایه خانه را میپردازیم

خانم مینو خرمی نوشته بودند نتیجه انقلاب این‌بودکه من بی‌پناه دوماه کرایه خانه‌ام عقب بیفتد. از قول من باین خانم بگوئید هرکس باید سهمی در انقلاب داشته باشد . بهرحال آیشان میتوانند از طریق روزنامه اطلاع دهد تا به عنوان یک خواهر دینی بایشان کمک کنم .

فاطمه جوهری

### برای آقای فضائلی جائی نیست

(دو خواننده دیگر اطلاعات نیز برای کمک باین‌خانم اعلام‌آمادگی کردند و از او خواستند باتلفن های ۲۷٤۱۵۷و ۲۲۱۸۹۰ تماس بگیرد.)

روز شنبه سالگرد رحلت پیامبر اسلام بود ولی تنها صحبتی که مطرح نشد صحبت از رسول اکرم بود که در عوض و بجای آن شعارهای نسنزاگونه پراکنده میشد چرا؟

زهره میرکمائی

### جوان یاپیر ،چه فرقی دارد ؟

خانمی در ستون گفتگوی تلفن اطلاعات تذکر داده بودند که عکس‌های چاپ‌شده از شهدا مربوط‌به‌دوران‌جوانی آنها است. وبنده میگویم، مگرچه فرقی میکند که عکس مربوط به‌جوانی باشد ، یاپیری؟ شهید ، شهید است چه جوان باشد ، چه پیر .طرح چنین مطالبی آنهم در این‌روزها واقعا باعث تاسف است .

رویا ـ ش

### این را می گویند جوانمرد ...

در جواب ناشناسی که اعتراض کرده است چرا جلوی تظاهرات اورا گرفته‌اند و چرا باو سنك پرتاب کرده‌اند، میگویم که در رژیم استبدادی اگرکسی علیه دستگاه‌حاکمه و رژیم کلامی به‌عنوان مخالف میگفت مجازاتش یا اعدام بود و یابه حبس‌ابد محکوم میشد وای بسا‌که زیر شکنجه جان میداد . حالااگرکسی جلو ایشان را گرفته و یا به پرتاب یك سنك بسنده کرده است ، باید به‌جوانمردی چنین شخصی آفرین گفت !

حسین محمدی

### این ژنرال هایزر چه‌میخواهد ؟

آقایان روزنامه‌نویسها . چرا درباره فعالیت‌های ضد مردمی ژنرال‌هایزر چیزی نمی‌نویسید و چرا در مورد کشتار وحشیانه اخیراهوز و دزفول بی‌تفاوت گذشتید ؟ آقای‌بختیار در مقابل این کشتار وحشیانه چه‌جوابی دارد ؟

مهندس‌طیب‌پور

### صندوق کمك برای محله بدنام

به‌عنوان یك مسلمان مبارز از رهبران انقلاب تقاضا دارم ترتیبی بدهند که با ایجاد صندوق کمك و جلب‌مساعدت مردم زنان آواره محله بدنام را یاری دهند، چراکه دیشب شاهد بودم این زنان درچه وضع رقت‌باری سرگردان‌کوچه و خیابان هستند .

جواد محسنی

### پول پیدا شده

روز جمعه در بازگشت از بهشت‌زهرا مقداری پول‌پیدا کرده‌ام صاحب پول میتواند بادادن نشانی به‌تلفن ۳٤۰۹۳۰ مهدوی تماس بگیرد .

مهدوی

### غارتگران بیت‌المال

آنها که طرفدار قانون اساسی هستند و باصطلاح‌راه پیمائی میکنند ، همدستان غارتگرانی هستند که بیت‌المال ملت را چپیدند و فرار کردند وبقیه اینجاماندند .

دکتر نفضلی

### دفاع از خود گناه نیست

در پاسخ آقای کلیایگانی که گفته‌اند هرکس مردم‌را به‌گلوله ببندد ، قرآن را به‌گلوله بسته است، باید یادآور شوم که این حرف صحیح نیست. چراکه اگر جان سربازی در معرض خطر و حمله باشد براو واجب است که از خود دفاع کند، حتی بدون دستور فرمانده خود .

ناجی‌زنجانی

### پرونده ها را حفظ کنید

مهمترین وظیفه رهبران انقلاب اینست که بهرطریق ممکن پرونده‌های متشکله در دادگاههای نظامی را که‌منجر به‌اعدام و کشتن هزاران هزار بیگناه شده است ، حفظ و نگهداری کنند تا در موقع مناسب در دادگاههای حقوق مورد رسیدگی قرار گیرد و حقایق تلخ مورد رسیدگی شود و حقایق تلخ‌آن در معرض افکار عمومی قرار گیرد.

چالوس ـ رضامقدم

### اعتصاب را نشکسته‌اند

آقای نخست‌وزیر باهیجان بسیار شکست اعتصاب‌در پست را یکی از افتخارات خود بحساب آوردند . برای‌آگاهی مردم میگویم که اعتصاب هم پابرجاست و اگر هم معدودی در محل کار حاضر میشوند بخاطر اینست که دستگاههای تجزیه کار نشود و گرفتاریهائی مانند برق برای مردم‌بوجود نیاید .و این دستور آیات‌نظام است .

### اسم « شاه‌نامه» راهم‌عوض کنید !

کارکنان پست

اخیرا موضوعی که باب روز شده تعویض اسامی‌شهر ها و اماکن است که اسم آنها با پسوند یا پیشوند « شاه» میاید ، مثل شاه پسند ـ شاه آبادو غیره بنده هم پیشنهادمی کنم حالا که اینقدر اسم شاه بقول مشهور « اخی» شده،اسم شاهنامه راهم عوض کنند تا عقده ها فروکش کند !

علی اکبر سن

### پرچم ایران سه‌رنك است

آقائی گفته بودند که چرا در تظاهرات مردم پرچم‌سه رنگ کشورشان حمل نمیشد . در پاسخ یادآور میشویم که پرچم های سیاه به احترام شهدائی در اهتزاز بود که درراه آزادی و مبارزه برضد استبداد جان خود را نثار کرده‌اند والی همه می‌دانند که پرچم ایران سه رنگ است.

مینا حسینی

### حمله به بیمارستان امیراعلم

نظاهر کنندگانی که حفظ قانون اساسی شعارشان‌بود هنگام عبور از مقابل بیمارستان امیر اعلم شروع به پرتاب سنگ و شکستن درو پنجره های بیمارستان کردندو عده‌ای از کارکنان بیمارستان را که مقابل در بیمارستان اجتماع‌کرده بودند ، مصدوم ساختند .

یکی از کارکنان بیمارستان

### مانع کسب من میشوند

آقایان من یک پیرمرد از کار افتاده هستم که دربازار تجریش یک دکان دارم و این دکان تنها ممر اعاشه زندگی من و خانواده من است این روزهاهر وقت میخواهم‌دکانم راباز کنم ،جندجوان‌کمقبلامزاحم دختر هابودندو حالاسنگ مذهبی‌بسینه‌میزنندمزاحم‌کاسبی‌من‌میشوندو نمیگذارندکانم‌راباز کنم ، آیا این انصاف است ؟

یک کاسب

لامپهای
توشیبا
TOSHIBA
درانواع مختلف بقدرکافی موجوداست
مصرف‌کنندگان عمده و دیگرخریداران میتوانند برای تأمین احتیاجات خود به سازمان فروش
شرکت لامپ پارس‌توشیبا درتهران خیابان ژیا شماره ۸۲
تلفن:۸ و ۵ و ۸۲۸۳۰۲ مراجعه نمایند.

شرکت سهامی ایران هوخست باطلاع میرساند
قسمت فروش دارو :
در موارد اضطراری و نیاز فوری علاوه بر سرویس همیشگی همه روزه از ساعت ۲ الی ۶ بعد از ظهر ( با اتومبیل اختصاصی ) راسا "اقدام به تحویل دارو خواهد نمود
تلفن : از ۷ صبح تا ۲ بعد از ظهر ۶۱۰۲۵۴
از ۲ الی ۶ بعد از ظهر ۶۱۰۴۲۵
هوخست

مجله جوانان روزهای دوشنبه منتشر میشود

نگاهی سریع به روزهای انقلاب ایران

# عاملان استبداد، به‌دست‌خود گور استبداد را کندند

## از کودتای ۲۸ مرداد تا امروز بر ایران چه گذشت و چگونه مردم حرکت یك پارچه کردند

**همه می‌پنداشتند، ایران خفته است و در وسعت یک میلیون و ۶۴۸هزار کیلومتر مربع این خاک،جنبنده‌ها، همه ساکت وصامت‌اند ...**

**در جهان خارج ونیز داخل کشور تصوربراین بود که بیدار ساختن ملت ایران، هرگز دیگر میسر نخواهد بود واگر چنین معجزه‌ای هم قرار باشد، رخ دهد، به سالها ونه‌نیاز دارد وخلاصه اینکه‌به دورمنسل حاضر و بعد از آن وصال نخواهد داد.**

**این‌پندار کسانی بود که خام می‌اندیشیدند ... زیرا، در پهنه خاک ایران، مشری از خاکستر سنگین برآتش گـل انداخته ، نشسته بود و خام اندیشان را دچار اشتباه و تردید کرده بود ... آنان تنها خاکستر را می‌دیدند و سکوت را و تحمل ملت را ...**

**اما کسانی که دستی برآتش داشتند، پیچش مو و اشارتهای ابرو را بخوبی درمی‌یافتند.**

**دسته دوم، آتش دل انداخته زیر خاکستر را بادیدگاهی عمیق‌تر می‌نگریستند و در انتظار فوران آتش فشان بظاهر خاموش مردم بودند ...**

**برای پس زدن این خاکستر، از سالها و سالها قبل (مرداد ۱۳۳۲) انتظار غمگنانه توام با صبر و زجر وشکنجه وخفقان وظلم وستم وجود داشت و انتظار اینکه سرانجام کی وچه موقع کاسه‌های صبر لبریز می‌شود و کدام دست این خاکستر را پس خواهد زد؟ حدس‌ها وگمانها بسیاربود، بعضی تصور می‌کردند، دسته‌های چپ وپاره‌ای می‌اندیشیدند دسته‌های راست چنین می‌کنند. برخی در فکر شرق و برخی در اندیشه غرب بودند ... سرانجام چه کسی می‌بایست این خاکستر را از روی آتش فشان ملت ایران بکناری بزند؟ و این حقیقت بزودی آشکار شد، همه خیالهای خام باطل شد واندیشه‌های چپ وراست و شرق و غرب به‌گور تاریخ سپرده شد.**

**ـ آنکه خاکستر را پس زد ملت ایران بود ... ملت بیداری بود که سالهای رنج وادبار و دردوالم را وغم و ستم وشکنجه وزندان وتبعید را تابن‌دندان چشیده بود. و سرانجام روزهای آغازین انقلاب شکل گرفت ...**

**انقلابی که ریشه‌یابی شروع ابتدائی ان را باید درمیان گلبرگ‌های پرپر شده‌ای یافت که بدست یغماگران استبداد نزدیک بنیم قرن به‌بادفنا‌داده شدند.**

**مرگ، مرگ ومرگ آنان که قربانیان آغاز این انقلاب بودند در برابر کدام گناه ؟**

**خواندن کتاب، در جیب داشتن جزوه‌ای و اعلامیه‌ای وحرف زدن وافشا کردن وبه گروهی پیوستن و اصولا دهان باز کردن ...**

**همین‌های بظاهر ساده که مرگ و شکنجه فوری یـا تدریجی بهمراه داشت، نقطه‌ها ونطفه‌های آغازین انقلاب شدند و نخستین کلنگ‌های گور استبداد به زمین زدمشد.**

**هرچوبه‌داری که برپاشد، هر مراسم اعدامی که شکـل گرفت، هر دادگاه قلابی که تشکیل شد، هر در زندانی کـه‌به روی زندانیان سیاسی گشوده شد، همه و همه، ضربه‌های سهمگین این کورکنی تاریخ را بگوش می‌رساند.**

**وسرانجام وقتی که آتشفشان ملت غریدن وجهیدن گرفت، اساس ظلم واستبداد را دچار تزلزل وویرانی‌ساخت.**

**ابتدا نگرانی و چاره‌جویی آغاز شد که در برابر این غرش‌ها چه باید کرد. وبعد مستبدان ویغماگران به فکرمقابله بااین غرش سهمگین برآمدند، اما هر روز گور استبداد فراختر و بزرگتر می‌شد.**

**در اینجا نگاهی هرچند کوتاه وگذرا به‌این گورکنی بزرگ تاریخ لازم می‌نماید.**

**نطفه انقلاب امروز ایران دقیقا از همان روز سقوط دولت دکتر محمد مصدق و کودتای ۲۸ مرداد ۱۳۳۲ نهاده شد.**

**باموفقیت کودتا، تنها حکومت بدست رژیم افتاد، ولی هیچیک از عوامل ضد کودتا مبارزه را کنار ننهادند، علاوه بفعالیتهای مخفی گروههای مختلف، کنفدراسیون دانشجویان در اروپا شکل گرفت و گرچه حرکت کند و بطئی بنظر می‌رسید لیکن هر روز و هر هفته و هر ماه آتش‌های زیر خاکستر گرمتر و پرحرارت‌تر می‌شد. در این مدت انتشار بیانیه‌ها و نشریه‌های زیر زمینی ادامه یافت و گروههای سیاسی تازه‌ای در دل ایران بظاهر خفته رشد کرد.**

**جبهه ملی که در راه مصدق گام برمیداشت فعالیت‌تازه خود را در اروپا و آمریکا آغاز کرد. در سال ۱۳۳۹سینتگ عظیم جلالیه تهران از سوی جبهه ملی برگزار شد که‌بلافاصله به دستگیری رهبران جبهه ملی انجامید. حرکت گروههای سیاسی دیگر در اروپا و امریکا شروع شد تا اینکه‌درعرصتی در سال ۱۳۴۰ که شرایط سیاسی تازه‌ای فراهم شد، جبهه ملی دیکر بار کنگره بزرگ خود را برگزار نمود.**

**گروههای سیاسی داخل وخارج کشور با انتشارنشریات زیر زمینی هدفهای خود را پی‌گیری می‌کردند.**

**تحول تازه‌ای که پدید امد فعالیت شدید روحانیت‌مترقی ومتعهد بود و «باختر امروز» که بعد از کودتای ۲۸ مرداد بوسیله مرحوم دکتر حسین فاطمی منتشر می‌شد، همچنان‌بکار خود ادامه داد. از سوی کمونیست‌ها نیز نشریه مردم‌منتشر می‌یافت، روحانیون مبارز که بعد از کودتای۲۸ مرداد‌مبارزات خود را پی‌گیری کردند، در دوره حکومت دولت علم از ۱۶ مهرماه تا هشتم آذر ماه ۱۳۴۱ مخالفت علنی خود را علیه دولت واوایحی که به تصویب می‌رساند به رهبری حضرت ایت‌الله خمینی آغاز کردند.**

**همین مبارزات به حادثه مولمه مدرسه فیضیه قم در فروردین ۴۲ انجامید. عده‌ای از طلاب کشته شدند وبدنبال آن در پانزدهم خرداد ماه اعتراضات وسیعی در تهران و شهرهای دیگر رخ داد که ضمن آن‌نخستین تک ضربه سهمگین مردم بعنوان هشدار به حکومت وارد امد.**

**در ۱۵ خرداد ۴۲ عده زیادی از مردم تهران کشته و مجروح شدند. در این اثنا گروههای چریکی فدائیان خلق‌که دولت به‌آنها نام مجعول «مارکسیست‌های اسلامی»، داده‌بود فعالیت خود را اغاز کرده بودند.**

**از سال چهل ودو که نطفه سازمانهای چریکی بسته‌شد مرکز استقرار شبکه فدائیان خلق در جنگلهای سیاهکل قرار گرفت.**

**در جریان کشف ماجرای جنگل، ساواک ۲ شبانه‌روز فدائیان را تحت محاصره قرارداد و بعد از کشتار عظیم آنها، عده‌ای را دستگیر کرد وبه محاکم نظامی فرستاد واعدام کرد. از سال ۴۲ به‌اینسو، دهها نفر از برومندترین جوانان ایران در سازمان چریکهای فدائی خلق و سایر دسته‌های سیاسی از جمله کنفدراسیون واز سال ۴۴ به بعد، سازمان مجاهدین خلق که یک حرکت اسلامی مسلحانه بود، بوسیله عمال‌رژیم به‌شهادت رسیدند. همه این عوامل دست بدست هم داد وبا تبعید حضرت ایت‌الله خمینی پایه‌های نهضت در داخل و خارج مستقر گردید.**

**در این مدت روشنفکران ونویسندگان نیز با انتشار نشریات پنهانی و مقاله‌های مخفی نهضت را بسوی هدفهخود پیش بردند.**

**از جمله این اقدامها انتشار ۲ نامه معروف دکتر علی‌اصغر حاج سید جوادی بود که در اوایل سال ۵۶ نیز بصورت کتاب در پاریس منتشر شد. این دو نامه خطاب به شاهنوشته شده بود و همه فجایع رژیم را می‌نمایاند. علاوه بر این مجاهد برحق دکتر علی شریعتی بابرگزاری سخنرانیهاو .انتشار افکارنو وروش خاص خود گامهای نهضت را بلندترساخت. در دهه چهل و بقیه سالهای ۵۰ ، سه عامل اساسی . روحانیون، روشنفکران وگروههای زیر زمینی همراه باسایر عوامل ضد حکومت بتدریج سبب امدند تا مردم با روشن‌بینی بیشتری به وقایع و فجایع مملکت پی‌ببرند.**

**در اینجا شرح دقیق حوادث بعد از کودتای ۲۸مرداد را به‌فرصت دیگری می‌نهیم زیرا دقت عمل ونوجه بیشتری را تو|. باتاریخ واسناد لازم دارد.**

**بنابراین اینک به دوره تازه حرکت انقلاب که درفرصت کوتاه فعلی دسترسی به ان میسرتر است نگاه می‌افکنیم.از نیمه دوم سال ۵۶ به این طرف حرکت‌های انقلاب سریع و پیش‌بینی نشده بود و هر حرکتی ضربه‌ای عظیم برپیکـر استبداد وارد میساخت.**

★★★

آغاز مهرماه سال ۵۶ که همزمان با گشایش دانشگاه ها و مدارس‌عالی و دیگـر واحدهای آموزشی کشور بود ، میتواند نقطه عطفی در مبارزات انقلاب باشد.

در مراسم گشایش سال تحصیلی دانشگاه ازمهرماه ۵۶ به بعد گرچه مطبوعات زیر سانسور کامل قـرار داشتند ، لیکن گوشه‌هائـی از این حرکت را حتی از قول همان عوامل استبداد ثبت کردندو جستموگریخته افـق انقلاب را مشخص نمودند .

در کنار خبر بازگشایی دانشگاه ، ورود کارتر به تهران عنوان شده بود ، در روز دوم مهر ۵۶،کارتر مدعی حقوق بشر ...

و همین قضیه برببیداری بیشتر قشر اندیشمند نسبت به‌وقایع پشت پرده مملکت افزود .

## گفتار طلاب قم

«ایران و استعمار سرخ و سیاه » عنوان مقاله‌ای بود که با نام مجعول «احمد رشیدی مطلق» از سوی وزیر اطلاعات وقت به‌روزنامه «اطلاعات تحمیل شد (وی در زندان گفت این مقاله را رئیس دفتر وزیردربار به او داده است) و بالاجبارو با زور سرنیزه و به‌کمك‌شنیع‌ترین فشاروارعاب چاپ‌گردید و بدینصورت ، صفحه ورق‌ای در جریانات انقلاب ایـران گشود .

دو روز بعد ، یعنی نوزدهم دیماه ۵۶روحانیون‌قم بااعتراض به‌نامه مزبور وحمایت از حقو حقیقت‌در برابرلوله‌های مسلسل قرارگرفتند وعده‌ای دستگیرو عده‌ای کشته شدندو این‌ماجرا هم بهظاهر از چشم مردم‌پنهان ماند ، زیرا دستگاه به‌تصور خود آنرا در مطبوعات سانسور کرد، لیکن عصر روز نوزدهم همه مردم ایران از این هجوم آگاه شدند و مجالس عزای‌از دست رفتگان را برپا ساختند، این مجالس غالبا در اختفابرپا شد، زیرا دستگاه ، حاضر به قبول هیچ نوع عکس‌العملی از مردم حتی در برابر کشتارهای ساواك یعنی سازمان دست نشانده «سیا» نبود .

دی ماه ۵۶، ایران، در تب و تاب شایعات گوناگون فرو رفته بود و آمدن و رفتن کارتر و کوشش های دولت‌هائی که‌بر سرکار بودند برای موجه‌جلوه دادن فجیع ...

★ حضرت آیت‌الله‌العظمی طالقانی، مجاهد کبیر

## اعتصابات و تظاهرات سراسری

آغاز بهمن ماه ۵۶، آغاز اعتصاباتی بود که بعد هاشکل گرفت

کارکنان پست ، یعنی یکی از محروم‌ترین طبقات جامعه‌ما در اواخر پست تهران قدرك‌یك اعتصاب را مهیا کردند . در فضای خفقان‌آوری که کوچك‌ترین صدا درحلقوم‌ها خفه‌می‌شدو دولت سرپوشی‌برجنایـات های خود می‌نهاد نامه‌رسانان‌به بدنبال آن صدها کـارگـر کارخانجات دخانیات دست به اعتصاب زدند .

خواسته ها جنبه رفاهی‌داشت، لیکن اعتصاب ریشه‌درنابسامانی های بنیانی داشت. نیمه اول بهمن ماه‌اعتصابات واعتراضاتی توام باتظاهرات ولیه درتهران و شهرها آغاز شد .

همزمان با گذشت چهل‌روز از کشتار قم، ۲۹ بهمن‌ماه ۵۶ قریب پانزده هزار نفر از مردم تبریز دست‌به‌تظاهرات زدند.

در این تظاهـرات عـده‌ای کشته و زخمی شدند و گـروه کثیری هم‌به‌زندان افتادند .

نخستین رو در رویی مردم و عاملان دولت با خونریزی مردم شکل گرفت . چند تن از روحانیون نیز تبعید شدند .

در این بحبوحه زنـدانیان سیاسی نیز از درون سیاهچال ها و زندان فریاد اعتراض‌خود را برآوردند .

اعتصاب و اعتراض درزندان قزل حصار ..

بدینگونه سال ۵۶ درمیان خشم و خروش پایان یافت .

## دانشجویان و دانشگاهها

از سال ۵۶ به‌سال ۵۷ در حالی قدم‌گذاشتیم که‌هیچکس حتی، دوراندیشرو دورنگرترین افراد سیاسی و اجتماعی نمی‌توانستند آینده کنونی ایران را نزد خود تصور کنند.

بعد از تعطیلات نوروز و بازگشائی مدارس و دانشگاهها تظاهرات‌تقریبا علنی‌دانشجویان در تهران، اصفهان و تبریزو چند شهر دیگر شروع شد و بتدریج در اکثر دانشگاهها و حتی مدارس گسترش یافت .

دانشجویان در تبریز کشته دادند و بازار تبریز روز ۲۴ فروردین ۵۷ بسته شد . آغاز اردیبهشت بابرپایی مراسم عزاداری بمناسبت کشته‌شدگان قم و تظاهر کنندگان تبریز و یك دانشجوی‌دانشگاه تبریز در ۲۲ شهر کشور همراه بود .

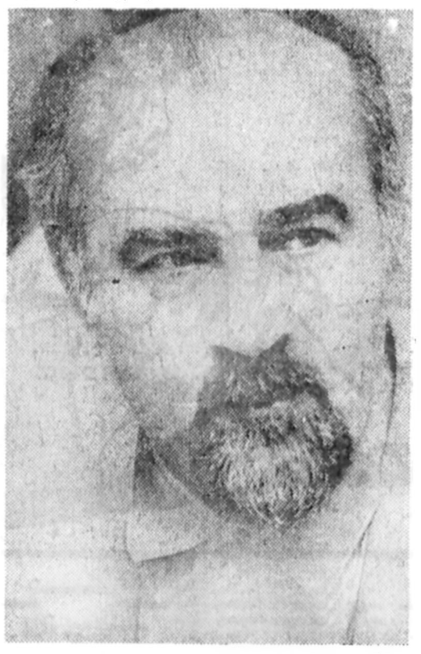

★دکتر علی اصغر حاج سید جوادی متفکر انقلابی

در کنار این مجالس پرشور و بزرگداشت ، تظاهرات‌ضدرژیم شکل گرفت .

زمزمه اجرای کامل قانون اساسی از نیمه دوم اردیبهشت ماه در میان گروههای سیاسی و مذهبی داخل کشور عنوان شد .

حضرت آیت‌الله شریعتمداری در مصاحبه‌ای‌با نشریات‌خارجی عنوان کرد:«اجرای کامل‌قانون اساسی مورد نظر می‌باشد .»

بیست‌وهشتم خرداد ماه ۵۷ تظاهراتی بمناسبت‌چهلم‌شهدای روز نوزده اردیبهشت که درقم و جهرم و کازرون و یزدکشته شده بودند ، انجام شد .

در جریان این تظاهرات ، خشونت به‌اوج رسید و مردم با ایستادگی در برابر استبداد پار دیگر شهیدانی‌ازخودبجای گذاشتند و این تازه آغاز شهادتهای دیگر بود ...

تیرماه ۵۷ با ناآرامی پراکنده در گوشه‌و کنار شهرهشهری شد، حالتی نظیر، خشم‌ونفرت در چهره مردم نمایان بود ، لیکن دولت آموزگار با پیگیری سیاست دولتهای پیشین،ماهیت خود را آشکار ساخت دست کم گروه اندکی که با تغییر دولت ، اصلاحات عمیق‌تری را از جانب وارث جدید حکومت ۱۳ ساله هویدا انتظار داشتند، باناکامی مواجه‌شدند. تشکیلات همان بود و فقط آدمها جای خارجی‌نیز خبر های تاره‌ای‌از فجایع درون ایران را به مردم می دادند . گرچه از جانب شرق و غرب . هر رادیوئی به فراخور حال ، نظر خود را نیز اعمال می‌داشت لیکن مردم اصل موضوع رادرمی یافتند .

البته در این میان موج « فضای باز سیاسی» نیز همه جا را فراگرفته بود .

این فضای سیاسی« روزبه روز چهره تازه‌تری می یافت و کار بجائی رسیده بود که حتی عاملان دوران حکومت عصا واركیده‌و پیه‌هم بجرگه کسانی پیوسته بودند کـه از مردم پشتیبانی میکردند .

لیکن این « فضای بازسیاسی» اعطایی و اهدایی بود. گوشه چشم کارتر کار خود راکرده بود و چون آگاهی مردم را بهمراه داشت بهمین جهتکار فضا سازی آنهم بدست‌امریکا نگرفت ! و به زبان ساده‌تر مردم کلاه سرشان نرفت .

آغاز ماه مبارك رمضان فصل تازه‌ای در شکل بخشیدن به مبارزه با استبداد گشود. مطبوعات سعی داشت بـهر صورتی شده خود را از میان تاروپود خفقان آزاد کند . بنابراین لایحه جدید مطبوعات ازسو وپروزنامه نگاران‌پیشرو رد شد . بحث هایی دراین‌باب صورت‌گرفت‌و هرکس عقیده‌ای ابراز داشت ، و حتی بعضی فاجعه‌ای نظیر جنایات نازی‌ها خواند .

واقعیت آتش سوزی‌سینما رکس هنوز که هنوز است روشن نشده . مانند بسیاری از واقعیت های دیگر ... سانسور قرارداشت ،وانتشار جنایات ساواک و خاطره زندانیان سیاسی‌سهم ارزنده‌ای در پیشبرد نهضت نصیب مطبوعات ساخت .

از این گذشته در این مدت، به وجود قانون متعادل تری تن دادند اما بزودی فاش شد که دست‌هایی‌برای خفه‌ساختن بیشتر مطبوعات در کاراست.

انتشار پاره‌ای ازرویدادهای مملکتی که زیر لوای «فضای باز سیاسی» اجازه داده‌بودند منتشر نشود آن چنان برای دستگاه سانسور دردآور بود که وزیر اطلاعات وقت در ملاقات با مطبوعاتی ها بطور ضمنی هشدار داد که آزادی را بتدریج خواهیم داد !

## کشتار در شهر ها آغاز شد

روز های ۱۶ ، ۱۷، ۱۸، ۱۹ مرداد ماه مردم در خیابان ها به تظاهراتی آرام دست زدند و خواستهای خود را مطرح کردند .

بیستم مردادماه درتظاهرات اصفهان نزدیک به ۶۰ هزار نفر برای نخستین‌بار درخیابان ها ظاهر شدند و عواملی که همه جا در کمین نشسته‌بودند بنام مردم آزادیخواه هتل‌شاه عباس و چندین بانک و اداره وسینما را به آتش کشیدند. تاوان این تظاهرات چندین کشته و زخمی بود .

در همین ایام حضرت‌آیت‌الله خمینی نسبت به کشتاردر شهر ها ، ابراز انزجار کردوضمن انتشار اعلامیه‌هایی این‌جنایات را محکوم کرد .

بعد ازتظاهرات خونین‌اصفهان دولت ها هرگز دیگر روی خوش از مردم ندیدند ،همه جا خشم‌و تنفر وانزجاربود. اصفهان نخستین شهری بود که دولت در آنجا حکومت نظامی اعلام کرد ،در اصفهان، نجف آباد ، شهرضا ، قم ، تبریز ، اهواز آبادان،مشهد قزوین ، اراک، اردبیل‌ودیگر شهر ها ،رودرروبی مردم و ماموران دولت علنی شد و دولت این بار خودرا دربرابر قیام همه جانبه مردم یافت،با این همه دولت نه تنها برافکار عمومی وقعی ننهاد ، بلکه بر خشم ملت دامن زد، آنهم با جنایاتی نظیر آتش زدن سینما رکس آبادان که همه مردم‌آن را به دولت نسبت دادند . حدود ۴۰۰ انسان در آتش سوزی ۲۹ مرداد در سینما رکس آبادان کشته شدند و دولت آنراکار خرابکاران‌اعلام کرد . ولی این خرابکاری را گروه های مخالف دستگاه نپذیرفتند واعلام داشتند،دست دولت در این جنایت بود تا گروه های مخالف بخصوص مذهبیون را بدنام سازد .

جامعه روحانیت و نخست حضرت آیت‌اله شریعتمداری، آتش سوزی سینما رکس را

★ دکتر علی شریعتی- متفکر بزرگ اسلامی

## جمعه سیاه‌تهران

شهریور ۵۷ ، ماه اعتراض کشتار و مقابله‌مردم باحکومت بود ، در این ماه اغلب‌مراکز دولتی ،بانك ها، سینماهاو کاباره ها مورد حمله قـرار گرفت و برای اولین بارگروه اقلیت در مجلس شورای ملی دولت آموزگار را استیضاح کرد . در روز ۱۹ رمضان مطابق با دوم شهریور ماه ، روز ضربت خوردن حضرت علی (ع) دهها هزار نفرازمردم تهران و شهرستان ها دست به تظاهرات‌زدندو این‌تظاهرات سراسری در روز چهارم شهریورمنجر به سقوط کابینه یک ساله آموزگار شد .

بلافاصله جعفر شریف‌امامی مسئول تشکیل کابینه شد و وی بدنبال تبلیغ زیاد در امر باز گرداندن دموکراسی بـه کشور کار خود را آغازکرد. شریف امامی بلافاصله‌اقداماتی از قبیل لغو تاریخ‌شاهنشاهی، افزایش حقوق کارمندان اعتصابی را انجام داد، لیکن این تدابیر و حتی تضمین آزادی مطبوعات مشکلی را نگشود .

شریف امامی در مدت حکومت کوتاه خود با وجود همه تلاش هایی که کرد در برابر خشم وخروش مردم‌قرارگرفت واعتصابات در طول‌حکومت او به اوج رسید ،بخصوص که با روی کار آمدن وی در یازده شهریور،سراز جمله‌تهران حکومت نظامی اعلام شد .

در تظاهرات عظیم عید فطر مردم در خیابان ها براه پیمائی پرداختند و این اولین نمایش پرشکوه مخالفت با دولت در تهران و شهرستان ها بود.

در جمعه ۱۷ شهریور که‌به « جمعه سیاه » موسوم گشت میدان ژاله در تهران ، شاهد خونین‌ترین صحنه ها شد و مردم زیر رگبار گلوله تفنگو مسلسل قرار گرفتند .

از اول تا ۱۷ شهریور در تهران و شهرستان ها صدها نفر در مبارزه کشته وزخمی شدندو همین‌امر،روز بروزپایه های‌حکومت‌به اصطلاح«آشتی ملی» شریف امامی را بسرعت متزلزل ساخت. ازخصوصیات هفتاد روزه حکومت دولت شریف امامی آزادی نسبی مطبوعات بود که به بهار مطبوعات موسوم شد .

در این فاصله‌روزنامه ها به افشاگری هـای بی‌سابقه‌ای‌دست زدند.مطبوعات این آزادی را در پی یـک اعتصاب‌همگانی بدست‌آوردند. انتشار آخرین اخبار دقیق از کشتو کشتار شهر ها، چاپ مقاله هایی که سال ها درمحاق

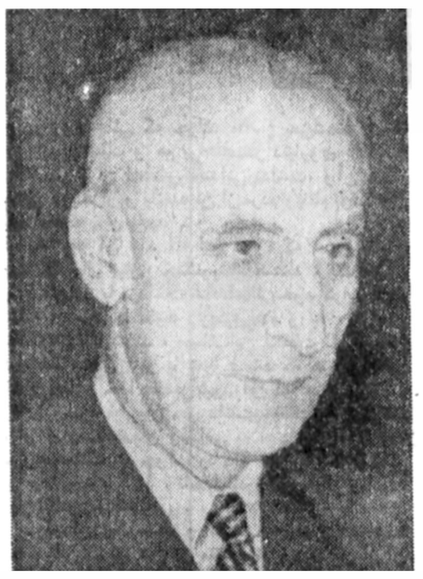

★ دکتر محمد مصدق، مبارز بزرگ

بسیاری از مفاسد حکومت‌های ۲۵ سال اخیر کشور برملاشد و دزدان وغارتگران بیت‌المال بیش از پیش نگران شدند.

در شهریور ماه بدنبال‌اعتصاب ها، اعتراض ها و تظاهرات پیوسته طبقات مختلف مردم، بار دیگر یورش ساواکبخانه رهبران مذهبی و سیاسی و برگزار کنندگان تظاهرات آغاز شد و عده کثیری دستگیر شدند .

## اعتصاب کارکنان صنعت نفت

در شهریور ماه دو نفر از رهبران کشورها، صدر «هوا» رهبرچین و ضیاء ـ الحق رهبر دولت نظامـی پاکستان از ایران دیـداری سریع انجام دادند و سفر شاه به اروپای شرقی لغـو شد .

در نوزده شهریور مـاه اعتصابـات کارکنان شرکت نفت شکل گرفت و خواسته های رفاهی آنان بعد هـا مبدل به خواست هـای سیاسی و در نتیجه قطع نفت به خارج از کشور گردید .

عامل طبیعی دیگری نیز در دوره حکومت شریف امامی ضربه هولناکی وارد ساخت و آن زلزله طبس بود که قریب بیست هـزار نفر از هموطنان ما را بـه نیستی کشاند .

موج مخالفت ، بحـدی قوت گرفته بود که عده‌ای از مخالفان افراطی حتی‌این زلزله را نیز از اقدام های دولت خواندند و بدینگونه هر حادثه‌ای عامل تـازه‌ای برای حرکت سریعتر انقلاب بود .

سانحه دیگراز این‌دست، مرگ فرزندآیت‌الله گلپایگانی در جریان کمک رسانی بـه زلزله‌زدگان طبس بود کـه بازهم گفته شدکار ساواک است .

شهریور با خون و آتش و تخریب پایان گرفت و اول مهر ، روز آغاز سال تحصیلی پای دانش‌آموزان و حتی بچه‌های خردسال دبستان و کودکستان رابه نهضت باز کرد ، مـوج اعتـراض فـرهنگیان ، آموزگاران و دبیران ونیز دانش آمـوزان ، سبب تظاهرات و مقابله این‌گروه عظیم با دستگاه شد . در مهرماه کارکنان سازمـان تعاون صنعت‌نفت ، شیلات، مخابرات ، بانك ملی ، و پالایشگاه خارك ، سازمان آب تهران ، کارگران و کارمندان راه‌آهـن ، و بسیاری دیگر از سازمانهای دولتی و ملی به‌اعتصابیون پیوستند ، گشایش دانشگاه ها نیز در مهرماه قشرعظیم دانشگاهیان را مستقیما بـه اعتصابیون و مخالفان‌پیوند داد ، دراین صورت‌میتوان دوره حکومت شریف امامی را دوره اتحاد نیرو هـای مخالف بمعنای عام نامید .

در این هنگام توجه دنیا بیش از پیش به ایران و وقایع سریع و پی‌درپی‌آن جلب شد و خبرنگـاران خارجی ازهردسته وگروه، راه خود را بسوی منطقـه خبرساز جهان کج‌کردند .

دهها خبرنگار خارجـی رویدادهای ایران را به‌دنیا مخابره کردندو افکارعمومی جهان به این نقطه از جهان متوجه گردید .

از سوی دیگر از آغـاز مهرماه محدودیت‌هایی‌برای حضرت آیت‌الله خمینی در نجف فراهم آمد و ارتباط ایشان که تا آن لحظه بـا انقلابیون قطع نشده بـود برای مدت کوتاهی‌قطع‌شد. لیکن اعتراض‌های‌شدیدمردم در ایران و کشور هـای مسلمان سبب شد کـه از ایشان رفع محدودیت‌شود.

## مهاجرت امام خمینی به‌پاریس

در سیزدهم مهرماه امـام خمینی نجف را به قصد کویت ترک کردند ، لیکـن چون اجازه اقامت نیافتند روانه پاریس شدند و از آنجا رهبری مردم را بدست گرفتند .

پاریس بصورت مرکـز خبری تازه جهان درآمد و انقلاب ایران‌در مسیرتازه‌ای افتاد .

آخرین روزهای مهرمـاه ۵۷ همچنان به اعتصاب‌های صدها هزار نفری و اعتراض های خشونت‌بار نسبت بـه رژیم ادامه یافت.رویهمرفته حرکت انقـلاب همیشه ، چندصد گام جلوتر ازتصمیم گیری‌های دستگاه برای‌فرو نشاندن خشم مـردم بود ، حالا دیگر خیلی دیر شده بود، بخصوص که کشتار ۱۷ شهریـور سرنوشت نهضت را تغییرداد .شهرها بتدریج قربانی می‌دادند و این امر بر وحشیتو ترس حکومتگران شریف امامی افـزود . کنترل از دست دولتو شاید حتی رهبران سیاسی مخالف خارج شده بود .

آئین ادای احترام بـه کشته شدگان ۱۷ شهریور و سایر شهیدان شهرستانها در روز ۲۴ مهرماه بـا اعلامیه‌ای از سوی آیت‌اله خمینی برگزار گردید و در سراسر کشور عزای‌عمومی اعلام شد .

بیست و پنجم مهرمـاه آیت‌اله خمینی‌هرگونه‌سازش را با رژیم رد کردند و از اواخـر مهر مـاه خـروج آمریکائیان از تهران وشهر های نفتی جنوب آغازشد.

حوادث پی‌درپی ایـران خبرنگاران خارجی را بـه تهران گسیل داشت .

اعتصاب کارکنان صنایع نفت ، کار اکثر کارخانجات و صنایع‌داخلی‌را مختل‌کرد و آموزگاران اعلام داشتند هدفشان‌از اعتصاب،افزایش حقوق نیست ، بلکه اعـاده حیثیت و مسایل سیاسی است . روز سی‌ام مهرمـاه در پاریس اعلام شد آیت‌اله خمینی تاکتیکهای مخالفین را هماهنگ می‌کنند .

اول آبان در تظاهـرات خونین همدان عده‌ای کشته شدند .

حمایت امریکا و انگلیس از رژیم بشدت مورد انتقاد محافل سیاسی مخالف قرار گرفت و در این زمینه از سوی رهبران سیاسی و مذهبی بیانیه‌های‌شدیدی‌علیه سیاست آمریکا و انگلیس انتشار یافت .

دوم‌آبانماه چهل هـزار نفر تظاهـرات عظیمی در دانشگاه تهران برپاساختند که منجر به دستگیری‌عده‌ای از آنها شد .

سوم‌آبانماه ، همدان ۵ ساعت در آتش سوخت و در تظاهرات خونین سه شهر قم ، گرگان و همدان عـده‌ای کشته و زخمی شدند .

چهارم آبانماه حضرت آیت‌الله خمینی‌درمصاحبه‌ای در پاریس هدفهای اولیـه نهضت را یادآوری کردند و در خیابان‌های اطـراف دانشگاه تهران تظاهـرات عظیمی روی داد .

در نیمه نخست آبانماه تهران و اکثر شهر هـای کشور دستخوش تظاهرات عظیم مردم شد هـر روز دهها نفر بخاک و خـون غلطیدند .

بقیه درصفحه ۵

★ دانشکده تهران ، یکی از مراکز بزرگ سیاسی‌انقلاب این عکس در گرماگرم روزهای انقلاب بهنگام هفته همبستگی دانشگاهها گرفته شده است.

## شبهای شعر گوته

در اوایل مهرماه‌ازسوی کانون نویسندگان ایران که هرگز از سوی حکومت به رسمیت شناخته نشد خبـر دادند که یـزودی شبهای شعر این کانون در محـل انجمن ایـران و آلمان (انستیتوگوته) بـرگزار خواهد شد .

از همان آغاز انتشاراین خبر ، دستگاه سانسور بـه همه روزنامه ها کتبی و شفاهی و تلفنی اخطار کرد که از انعکاس این رویداد خودداری کنند .

پس مطبوعاتدر این‌باب ساکت ماندند چند نفری‌هم که حتی بعنوان خبر ازاین شبها در روزنامه ها یـاد کردند ، بـوسیله ساواک احضار شدند و بدانها گفته شد که در این موردسخنی نرانند و بعضی نیز ممنوع‌ـ القلم در مطبوعات باقـی ماندند .

خبر برپایی شبهای شعرگونه که از ۱۸ تا ۲۷ مهر ماه سال ۵۶ دریاغ‌انستیتو گوته‌تشکیل شد، دهان بدهان گشت و مانند بمب در سراسر کشورو حتی در ممالك خارج انعکاس یافت .

شب‌های پربارى که آغـاز شکستن سدخفقان‌گری آشکار بود، یك قدم بلند و بزرك در راه خواستهای انقلاب .

البته در این فاصله اتفاقات دیگری هم رخ داد .

روز بیستم مهرماه اعلامیه‌ـ هایی در دانشگاه تهران پخش شد و اتوبوسی که‌دو نشجویان را به‌خوابگاهها می‌بردستخوش آتش گردید . وبعد حمله به خوابگاه دانشجویان .. از این گذشته از اول مهر ماه وحتی قبل از آن ماجرای دزدیهای بزرك دولتی برملا شد و دزدان ویغماگران را به دادگـاهها آوردند و بدینصورت شو ـ هایی برای‌سرگرمی مردم‌آغاز کردند مجرمین شوهای دولتی تصور می‌کردند با این روش بتوانند دهانه آتشفشان مردم‌را حتی برای یك لحظه مسدود سازند .

## زندانیان ضد امنیتی

۲۴ مهرماه ۵۶، دانشجویان دختر ، خوابگاه کوی‌دانشگاه را اشغال کردند و باز هم‌گفته شد، ارتجاع سیاه می خواهد ملت را به ۲هزار سال عقب ببرد ... غافل از اینکه ما ، ۲۵۰۰ سالست که عقب‌هستیم.

در اواخر مهرماه دروغ‌بزرك حکومت وقت مجدداً تکرارشد که بیش از چند صد زندانی سیاسی دیگر نداریم اینرا در برابر فشارهای بظاهر حقوق بشری کارتر بود .

در روز سی مهر ماه ۱۳۱ زندانی سیاسی که ( زندانـی ضدامنیتی) خوانده میشدند از زندان آزاد شدند . ایـن زندانیان خبرهای دست‌اولی از سیاهچالهای ساواك بهمراه آوردند .

دهم دیماه ۵۶ کارتر در میان خشم درونی‌مردم به‌تهران آمد و تظاهرات دانشجویان داخل و خارج کشور، اعتراض

# مبارزات امام خمینی درخط سیر رهبری

### اشاره :

انقلابهای اصیل دنیا همراه با رهبری راستین، از یك بعدزمانی خاص برخوردار میباشند که شامل دوره‌های تناوب و فصول شکل‌گیری و برپایی آن می‌شود.

انقلاب و نهضت مردمی ایران نیز از این بعدزمانی برخوردار است و آغاز آن به‌کودتای ۲۸ مرداد ۱۳۳۲ برمی‌گردد.

در این فاصله زمانی، رهروان انقلاب ایران به فراخور اوضاع و احوال، بخش یا گوشه‌ی از انقلاب را شکل بخشیده‌اند لیکن سهم زعیم عالیقدرحضرت آیت‌اله خمینی دراین میان بعنوان‌رهبر اصلی انقلاب بیش‌ازآنست که غالبا تصور می‌شود.

پاره‌ای براین تصورند که مجاهدتهای امام‌خمینی، تنها در سالهای اخیر شکل گرفت و بادقت عمل توام‌با سرعت ادامه یافت، در حالیکه بنابه‌قضاوت تاریخ ونیزبه موجب اعلامیه‌ها، بیانیه‌ها ونطق‌های امام خمینی، این مبارزات از سالها قبل آغاز شد و تا آنجا که‌آرشیوهای موجود آگاهی میدهد، مبارزات به‌سالهای ٤۰ و ٤۱ برمی‌گردد. (ناگفته نماند که در دوران اختناق تمامی مطالب و اسناد مربوط به‌نظرات و عقاید امام خمینی‌جزو مطالب ممنوعه بود و لاجرم غالب آرشیوهای معتبر حتی آرشیو روزنامه‌ها از آن خالیست.) در حال حاضرمعدودی آرشیوهای خصوصی وجود دارد که این مطالب‌را ضبط کرده‌اند و در اینجا پاره‌ای از آن مورد استفاده قرار گرفته و در آینده امیدواریم بتوانیم مشروح اقدامهای امام خمینی و خط سیر رهبری ایشان را روشن‌تر و دقیقتر و مستند در اختیار قراردهیم.

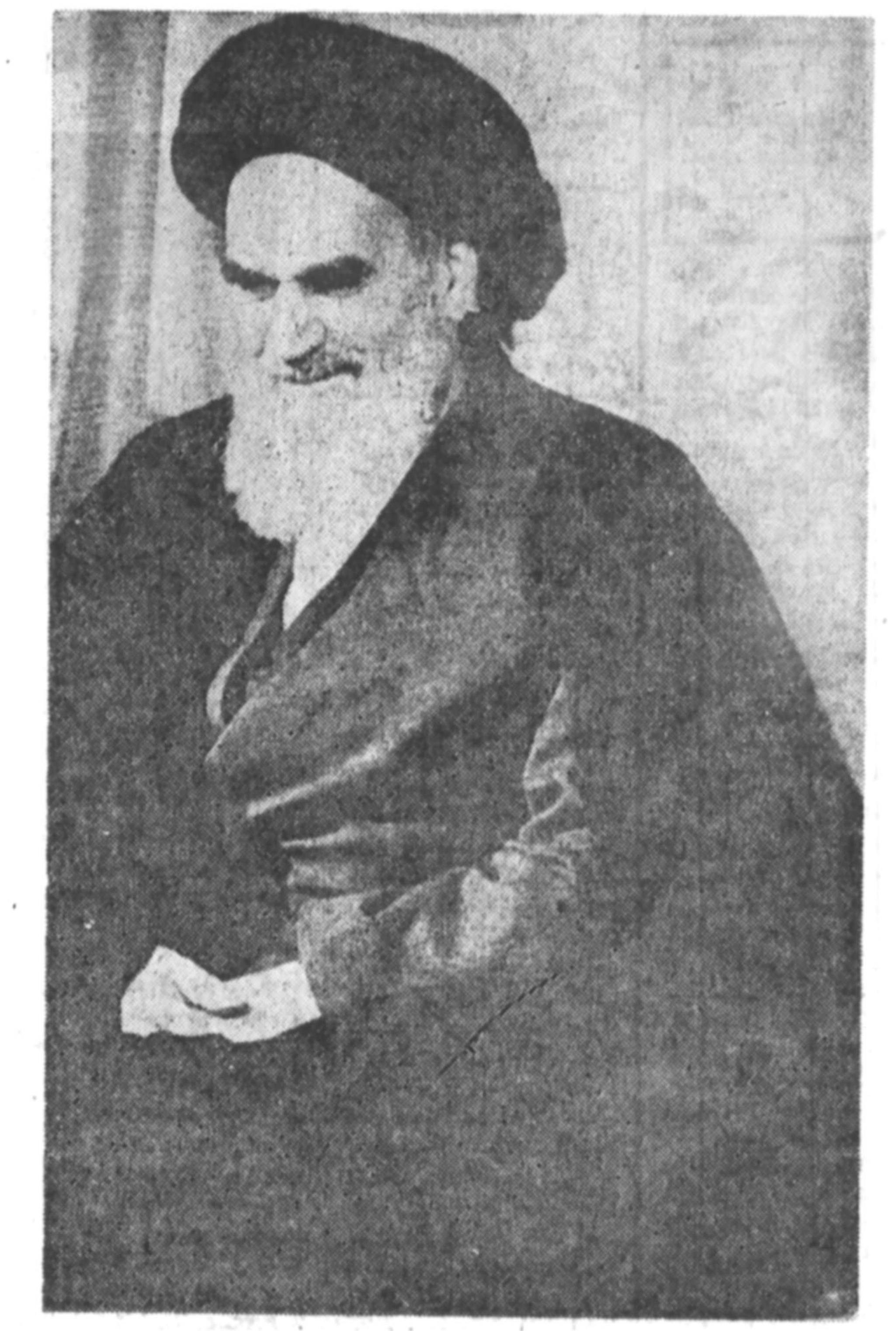

سال ۱۳٤۱ را میتوان سر فصل تازه‌ای از انقلاب ایران در میان جامعه‌روحانیت‌دانست. در این سال تغییر در قانون انجمن های ایالتی و ولایتی موجب عکس‌العمل شدید روحانیون شد. ماجرای‌تصویب لایحه انجمنهای ایالتی و ولایتی که از ۱٦ مهر ماه تا هشتم آذر ماه ٤۱ ( در دولت علم) بطول انجامید موجب شد که روحانیون اعلامیه‌ها و بیانیه‌هایی در رد تصویب این قانون انتشار دهندودراین‌میان‌آیت‌اله خمینی نیز که در حوزه علمیه قم از احترام معنوی خاصی برخوردار بودند، بیانیه‌ای در این باب منتشر ساختند. نکته گفتنی اینکه حضرت آیت‌اله پیش از آن نیز درنطق هاو سخنرانی های خود همواره حکومت استبدادی‌را موردحمله قرار میدادند که در آن زمان کمتر سابقه داشت، نمونه‌هایی از این نطق‌های ضبط شده موجود است. از فروردین سال ٤۲ مبارزات روحانیون شکل تازه‌ای گرفت و در پی‌رخدادهای مدرسه فیضیه قم‌که منجر به‌شهادت و مجروح شدن‌جمعی از طلاب گردید، امام خمینی ضمن انتشار بیانیه‌ها و نطق‌هایی در زمینه سرکوبی رژیم، اعمال حکومت‌را محکوم کردند.

پس از واقعه پانزده خرداد چهل‌ودو و حمایت مردم از روحانیون که عده‌ی درتهران کشته شدندحکومت‌وقت‌مبادرت به‌تبعید امام خمینی به‌ترکیه و سپس به‌عراق کرد.

این تبعید دقیق بواسطه قطع رهبری آیت‌اله خمینی صورت گرفت و دولت تصور می‌کرد با دور کردن امام‌ازوطن مبارزه دچار وقفه خواهد شد.

تبعید آیت‌اله خمینی به‌عراق راه مبارزه را بیش از پیش‌باز کرد و از آن پس، اعلامیه‌هاو پیامهای امام خمینی بصورت مخفی بوسیله افرادی که با ایشان تماس داشتند به‌ایران می‌رسید. نوارهای سخنرانی حضرت آیت‌اله هم بطورمخفی در اختیار مردم قرار می‌گرفت.

برخی از اعلامیه‌های امام خمینی عبارت بودند از: اعلامیه احیای کاپیتولاسیون در ایران اعلامیه تحریم شرکت در حزب رستاخیز، اعلامیه فاجعه مدرسه فیضیه قم و غیره ...

روی‌هم رفته‌ازز‌من‌تبعیدآیت‌اله خمینی تا امروز ایشان بطور انکار ناپذیری نسبت به هر موضوع سیاسی‌و اجتماعی‌ایران عکس‌العمل نشان دادند و به افشاگری حقایق پرداختند.

### نطق تاریخی امام

در چهرم آبانماه سال۱۳٤۳ امام خمینی‌سخنرانی‌درمحکومیت رژیم در قم ایراد کردند که پس از آن اقدام‌به تبعیدایشان به‌ترکیه شد.

بخشی از این سخنرانی تاریخی را که از ضمیمه کتاب «در خدمت و خیانت روشنفکران» زنده یاد‌جلال‌آل‌احمد(انتشارات رواق) برگزیده‌ایم در اینجا نقل می‌کنیم:

«عظمت ایران از بین رفت، عظمت ارتش ایران را پایکوب کردند. قانونی‌به مجلس‌بردند که در آن اول ما را ملحق کردند به‌پیمان وین، و ثانیا الحاق کردند به‌پیمان وین مستشاران نظامی را، که‌تماما مستشاران آمریکائیست، با خانواده‌هاشان با کارمندان اداریشان، باخدمه‌شان، با هرکس که به آنها بستگی دارد، اینها از هر جنایتی که در ایران بکنند مصون‌هستند. اگر یك خادم آمریکائی یا اگر یك‌آشپزآمریکایی مرجع تقلید شما را وسط بازار ترور کند زیر پامنکوب کنند. پلیس ایران حق‌نداردجلوی او را بگیرد، دادگاه های ایران حق ندارند محاکمه کنند، بازرسی کنند. باید برود امریکا، آنجا اربابها تکلیفش را معین کنند.» در جای دیگر می‌گویند: «ای سیاسیون ایران، من اعلام خطر میکنم، ای بازرگانان من اعلام خطر می‌کنم، ای علمای ایران، ای مراجع اسلام من اعلام خطرمی‌کنم، ای فضلا، ای طلاب، ای مراجع، ای‌آقایان من‌اعلام خطر می‌کنم .. این قانون را که گذراندند به‌اصطلاح خودشان، قانون نمی‌دانیم، ما این دولت را دولت نمی‌دانیم اینها خائن‌اند. به مملکت خائن‌اند. خداوندا امور مسلمین را اصلاح کن ....» پس از تبعیدآیت‌اله خمینی، نطقها و بیانیه‌های ایشان همچنان کوبنده و محکوم کننده ابتداء در حوزه‌های علمیه قم‌ومشهدو سپس در تهران و سایر شهرها و مراکز مذهبی‌نشر می‌یافت و به اطلاع مردم می‌رسید.

این نحوه رهبری امام خمینی همچنان ادامه‌یافت. تا مهرماه گذشته، البته از این دوره اسناد گوناگونی در دست می‌باشد، که‌مجال پرداختن بدان دراین مدت کوتاه نیست.

در ۱۹ دی‌ماه ۵٦ پس از انتشار نامه تحمیلی ساواک و وزارت اطلاعات به روزنامه اطلاعات علیه امام خمینی و پس ازچاپ آن، تظاهراتی در قم‌وسایر شهرها صورت گرفت که عده‌ای کشته و مجروح شدند. امام خمینی در این زمینه بیانیه‌ای منتشرساختند و رژیم را باردیگر محکوم کردند.

پس از آن ماجرای تبریز و اصفهان و کشتار جمعی مردم روی داد که امام خمینی نخست کشتار های مزبور را محکوم کرده و سپس دستور برگزاری‌چهلم شهدا را دادند. ازآن‌پس تقریبا تماس‌دایمی‌امام‌خمینی بوسیله اعلامیه ها و بیانیه ها و نطق‌های ایشان با ایران و مردم آغاز شد و هر روز بواسطه هر واقعه سیاسی و اجتماعی امام خمینی نسبت به رهبری وقایع نقشی سزاوار ایفاء کردند.

بدین ترتیب همه گوشها و چشمها متوجه نجف‌بود و پیک های مخصوص دستورات امام را کتبی و شفاهی (بوسیله نوار) به ایران می‌رساندند.

سرعت توزیع این دستورات قابل توجه بود، زیرا با توجه به اختناق موجود، هر پیام امام‌خمینی در مدت زمان بسیارکوتاهی بمیان مردم می‌رفت.

در تاریخ هفتم شهریور ماه ۵۷ تلاش حکومت‌برای بازگرداندن امام خمینی به ایران و ایجاد سازش به نتیجه‌ای نرسید و حضرت آیت‌اله بیانیه مشروحی نسبت به مواضع خویش دربرابر رژیم انتشار دادند.

باوقوع فاجعه ۱۷ شهریور، حضرت آیت‌الله پیامهای دیگری به مردم فرستادند و نسبت به‌نحوه عمل و مبارزه مردم‌راهدایت کردند.

### قطع ارتباط باامام

همزمان با شدت یافتن مبارزات امام خمینی، در اوایل مهرماه ۵۷ خبررسید که منزل حضرت آیت‌اله‌در نجف توسط ارتش عراق تحت محاصره قرار گرفته است. حضرت آیت‌اله از تماس با ملاقات کنندگان و شرکت در جلسه‌های‌تدریس محروم شدند.

این امر تا دهم مهرماه ادامه یافت و در این‌فاصله صدها هزار نفر از مردم ایران و کشورهای اسلامی نسبت به اقدام دولت عراق اعتراض کردند، تا اینکه سرانجام از آیت‌اله خمینی رفع محدودیت بعمل آمد.

حضرت آیت‌اله خمینی که قصد ادامه مبارزه را داشتند برای رهبری انقلاب به قصد مهاجرت، عراق‌را بسوی کویت ترک کردند. لیکن دولت کویت اجازه ورود به ایشان نداد و حضرت آیت‌اله روانه‌پاریس شدند. (نیمه اول مهر۵۷) با ورود حضرت آیت‌اله خمینی به پاریس، این‌شهر به یک مرکز خبری بزرگ جهان درآمد و ایشان با تصمیم قاطع، فرانسه را مرکز رهبری قرار دادند.

در این ایام یاسر عرفات رهبر سازمان آزادیبخش فلسطین و بومدین رهبر فقید الجزایر، پیامهائی برای امام خمینی ارسال داشتند و از ایشان وملت ایران اعلام پشتیبانی‌کردند.

از آن پس سیل‌ایرانیان مقیم اروپا، آمریکا و ایرانیانی که از تهران عازم فرانسه شدند، بسوی‌دهکده محل اقامت حضرت‌آیت‌اله سرازیر شد و اعلامیه هاو دستورالعملها سریعتر صادر و به ایران ارسال شد.

در فرانسه محدودیتهایی برای فعالیت های سیاسی امام خمینی فراهم آمد،لیکن حضرت آیت‌اله به مبارزات خویش ادامه دادند و از طرفی از سوی مردم و بازاریان در ایران اعلام‌شد، چنانچه مزاحمتی برای حضرت آیت‌اله فراهم آید کالاهای فرانسوی تحریم خواهد شد.

دولت فرانسه که به اهمیت مسئله پی‌بردباوجود ملاقاتهای پنهانی، رسمی‌و تذکرات‌به اصطلاح‌دیپلماسی ادامه مبارزات علنی امام خمینی را نادیده گرفت.

پس از آن امام خمینی‌ملاقات ومذاکره با هریک از جناح ها ی‌دولتی ایران را ردکردند و بطورسازش ناپذیر،اعتصاب هاو اعتراض های سراسری مردم را پشتیبانی کردند.

امام خمینی در بیانیه هاو نطق های خودمردم را به‌کمک و استعانت به یکدیگرو بردباری دعوت کردند. ایشان‌همچنین نسبت به جمع آوری کمک برای آسیب دیدگان زلزله‌طبس و اعتصابیون‌وافراد کم‌درآمد بیانیه هائی انتشار دادند، امام خمینی در این فهرست کلیه فجایع رژیم را که با حمایت مستقیم آمریکاصورت میگرفت محکوم و نسبت به وقایع ایران در مصاحبه های رادیو تلویزیونی و مطبوعاتی‌شرکت کردند.

دهها خبرنگار و فیلم بردار خارجی‌از سراسر دنیانظرات و اقدام های امام خمینی را در سطح وسیع‌و باورنکردنی انتشار دادند.

بدینگونه توجه محافل سیاسی، مذهبی و اجتماعی از چهارسو به وقایع ایران جلب شد. از این پس‌رهبران جهان و نیز آمریکا سعی در تغییر خط مشی خود نسبت‌به ایران و رژیم آن کردند.

بتدریج پایه های حکومت های نظامی و غیر نظامی‌متزلزل شد و هر روز و هر شب‌مردم گام های سریعتری به سوی پیروزی انقلاب برداشتند.بدین ترتیب نقطه‌نظر های‌امام‌خمینی جهانگیر شد بطوری که مطبوعات‌و‌رادیو وتلویزیون های جهانی، اخبار مربوط به رهبری های امام خمینی را در آغاز مطالب و برنامه های خبری خود انتشار میدادند.

ماه محرم امسال به عنوان یکی از ایام پرشکوه مبارزات ایران درآمد و همزمان باآغاز این ماه، امام خمینی بیانیه مشروح خویش را منتشر ساختند.

در این بیانیه که تاریخ آن ۲۱ ذالحجه ۱۳۹۸ ثبت شده می‌خوانیم: «ماه حماسه و فداکاری آغاز شده، ماهی که خون بر شمشیر پیروز شد، ماهی که قدرت حق، باطل‌را تا ابد محکوم کردوداغ باطله بر جبهه ستمکاران وحکومت های شیطانی زد ....»

و در جای دیگر: «..دولت نظامی، بر خلاف قانون و شرع است وبر عموم استکه با آن مخالفت کنند و ازاعانت آن احتراز نمایند.» ودرجای دیگر «.. امروز تاریخ ایران شاهد حساس ترین روزهایی است که بر اسلام و مسلمین‌ما گذشته و میگذرد .. آوای انقلاب بزرگ ایران در کشور های اسلامی و دیگر کشورها طنین انداز و افتخار ساز است. شما ملت شریف به جوانان غیورملت های‌اسلامی هشدار داده‌اید ....»

### خط مشی رهبری

در روز بیست و سوم محرم الحرام، امام خمینی که بدنبال کشتار های ده روزاول ماه محرم بیانیه هایی فرستاده بودند، نطقی در حومه‌پاریس ایراد کردند و خط مشی رهبری خود را بطور تفصیل بیان داشتند. در این نطق تاریخی‌همه‌جوانب‌و‌مسایل‌انقلاب ونحوه مبارزه تشریح شده بود، امام خمینی از همه ملت ایران وحدت مبارزه و کلام و هدف را خواستار شدند.

تکتک جمله‌ها و کلمه‌ای این نطق ها و بیانیه ها و اطلاعیه ها، هرکدام به نوبه خود درتعیین سرنوشت‌انقلاب وارشاد و هدایت مردم‌وگروه های مختلف نسبت به‌پیروزی تعیین کننده و کارساز بود. در واقع جهان ما، برای نخستین بار در طول تاریخ بشریت رهبری یکی از برجسته ترین انقلاب ها را از گوشه اتاقی ساده، در دهکده‌ای‌دور افتاده از کشوری که ستاد انقلاب شده بود تجربه کرد. برای‌همه‌مفسران ،سیاستمداران وجهانداران شگفت آور بود، که چگونه زعیم عالیقدر ما از مسند خویش که تشک ساده و بی‌آلایشی است، رهبری چنین انقلابی را بعهده دارند.

قضیه در ارتباط معنوی‌میان رهبر انقلاب و ملت ایران‌نهفته بود که‌براستی جهانی‌راشگفت زده کرد.

مبارزات و رهبری های امام خمینی در بیست روزآخر فشرده‌تر شد، بطوری که لحظه ها هم مطرح بودوامام خمینی تماسی تقریبا دایمی با مردم برقرار نمودند و دراین راه همه وسایل ارتباط جمعی دخیل بودند پس‌از عزیمت‌شاه امام خمینی سیستم رهبری‌توام با ارشاد خویش‌را ادامه‌دادند ودر عین‌حال در ورطه‌تازه‌ای به سرکوبی همه‌دولت های خارجی که قصد حمایت‌ازرژیم ایران را داشتند پرداختند و در عین حال یادآور شدند، حکومت آینده ایران با همه کشورهابجز اسرائیل‌و افریقای جنوبی رابطه برقرار میکند.

امام خمینی همچنین‌درمورد شکستن اعتصاب های شرکت نفت و سایر دوایر اقدام‌های فوری و ضروری در جهت پیشروی انقلاب‌صادر نمودند.

ابتدا مطبوعات و سپس بخشی از کارکنان نفت‌و راه آهن و دوایر تولیدی برای خبر رسانی و گرما رسانی و غذا رسانی بمردم آغاز بکار کردند. بدین ترتیب در خط رهبری امام خمینی، رئوس کار بدین صورت درآمد.

۱ـ مبارزه وقفه ناپذیر با رژیم‌و ایستادگی برسرخواست ها

۲ـ مبارزه با دولت های خارجی حامی رژیم

۳ـ شرکت در مصاحبه با نمایندگان‌و‌وسایل ارتباط جمعی و روشن ساختن ذهن‌جهانیان و سیاستمداران نسبت بمسایل ایران.

٤ـ صدور اعلامیه ها، بیانیه هاو ایراد نطق هایی‌در مورد مسایل ایران. برای‌اینکه مردم تکلیف خود را نسبت به رویداد ها بدانند. در عین حال نحوه کنترل اعتصاب ها و سایر وظایف روشن‌شود.

۵ـ تعیین نمایندگان ویژه برای رسیدگی به امورجاری

٦ـ پاسخگوئی و تماس با گروه های‌سیاسی اپوزیسیون ورد کردن عوامل دولت های حاضر.

مجموعه این خط رهبری، همچنان تا آخرین لحظه های اقامت خمینی در پاریس ادامه دارد و با ورود امام بایران باید در انتظار روش های‌تازه امام خمینی بود.

## عاملان استبداد، به...

بقیه از صفحه ٤

در این حین اعلامیه ٦ ماده‌ای حضرت آیت‌الله خمینی در پاریس‌منتشرشد. نهم آبانماه ۲۸ نفر درغرب کشور کشته شدند.

موجودی‌بنام سالارجاف که تبعیت یکی از کشور های همسایه راداشت ولی بنام وکیل مردم پاوه به مجلس رفته بود، با عده‌ای از اوباش به پاوه حمله کردو خونریزی بیسابقه‌ای براه انداخت.

ایران از این هجوم چنگیزی بیش از پیش دچار نفرت شد.

دولت دربرابر این حمله سخنی برای گفتن نداشت، جز آنکه توقیف سالارجاف را عملی سازد. چندی‌بعد، فهرستی از سوی کارکنان بانک ملی منتشر شد که ضمن آن اسامی گروهی‌از رجال و متنفذان که میلیارد ها دلار ارز در مدت دوماه از کشور خارج کرده‌بودند فاش کرد.

در نیمه دوم آبانماه، ارتش تاسیسات نفتی را در دست گرفت و بدینگونه معدود افراد از کارکنان شرکت نفت نیز که برای تامین موادسوختی داخلی فعالیت می‌کردند، دست به اعتصاب زدند.

در تظاهرات آذرشهر و سنندج نیز ۲۳ نفر کشته شدند. آیت‌الله شریعتمداری در روز یازدهم آبانماه در مصاحبه‌ای اعلام داشت، حکومت استبدادی باید به حکومت مردم مبدل شود.

دستگیری های مقام های دولتی سابق و غارتگران بخش خصوصی‌و دولتی آغاز شد، لیکن هیچ‌تاثیری در ذهن مردم‌بجای‌نگذاشت، زیرا اینکار ۲۵ سال به تعویق افتاده بود.

مردم خواستار برقراری حکومت مردمی بودند.

در اجتماع‌بزرگ‌دانشگاه زندانیان سیاسی به‌سخنرانی پرداختند ..

دویست هزار نفر در راهپیمائی قم شرکت‌کردند.

تا بیست و یکم دیماه هر نوع کوشش دولت شریف امامی برای آرام ساختن مردم نتیجه‌نبخشید.درواقع شریف امامی بجای ایجاد آشتی، آخرین گروه های خوشبین به رژیم را از راه خود بازگرداند.

بدینگونه دولت نظامی ازهاری در پی‌سقوط‌دولت ۷۱ روزه شریف امامی روی کار آمد و مطبوعات باردیگر در محاق تعطیل افتاد.

در فاصله ٦۲ روز اعتصاب مطبوعات‌که‌دولت نظامی‌برقرار بود کشت و کشتار مردم از حد افزون گشت.

خبرگزاری های خارجی‌میزان شهدای این دوره از تاریخ ایران را بیسابقه خواندند. در روز های اول تا سوم‌ماه محرم الحرام، بار دیگرکشتار های جمعه سیاه، شب‌وروز در همه نقاط‌کشور ادامه‌یافت.

درشب اول ماه محرم‌مردم بر بام‌هارفتند و صدای‌اله‌اکبر سکوت شبانه را شکست.

تظاهرات پشت بامی مردم ایران، جهان را به شگفتی واداشت، این قسم تظاهرات برای نخستین بار دنیا راتکان داد و مفسران خارجی‌آنرا بزرگترین‌اعتراض تاریخ‌نسبت به استبداد خواندند. بامداد روز اول محرم الحرام ماشین های آب پاش خون صد ها شهید را از خیابان ها پاک کرد در حالی‌که دولت ازهاری مدعی بود صدای‌الله‌اکبر از بام‌ها بوسیله نوارهای ضبط شده پخش میشود و کسی روی بام ها نیست. جهان‌در انتظار روز های تاسوعا و عاشورای حسینی‌بود بواسطه عدم انتشار مطبوعات، تلفن و اعلامیه های زیر زمینی و شایعات، بزرگ ترین منابع خبر رسانی در سراسر مملکت شده بود. مردم به رادیو و تلویزیون کمدراشتغال نظامیان بود توجهی نداشتند، زیرا خبرهای‌نظامی سندیت‌نداشت. با اعلامیه آیات عظام ،رهبران مذهبی و اقدام گروه های سیاسی اپوزیسیون، روزهای تاسوعا وعاشورا بدون‌حادثه گذشت.

در تهران‌تنها قریب۳میلیون نفر در این تظاهرات شرکت کردند ومخالفان، این‌تظاهرات عظیم ملی را رفراندمی برای براندازی رژیم نامیدند.

درگیری ها ی‌ماموران و مردم تااواخر ماه محرم‌الحرام همچنان‌ادامه‌یافت.آذرماه‌خونین سپری شدو دولت نظامی ازهاری بتدریج رو به‌زوال رفت تا اینکه سرانجام در آغاز دیماه سقوط کرد. آمریکا از حمایت خود از رژیم کاست.

با روی کار آمدن دولت بختیار مطبوعات‌آزادی‌خود را پس گرفت و مردم روز اول انتشار مطبوعات را جشن گرفتند.

روزنامه های‌چهارم‌دیماه خبر تشکیل شورای‌سلطنت و قصدخروج شاه را اعلام کرد.

مجلسین به بختیار رای اعتماد داد و شاه روز سه‌شنبه ۲٦ دیماه کشوررا ترک کرد.

پس از عزیمت شاه بلافاصله تظاهرات‌عظیمی در تهران و شهرها برپا شدو مردم به جشن و سرور پرداختند.بعد از آن‌مهمترین واقعه راهپیمائی اربعین‌بود که بدعوت روحانیون‌انجام شد و ضمن آن میلیون ها نفر در سراسر کشور خواستار برقراری دموکراسی و نظرات‌آیات عظام شدند.

استعفای سید جلال‌الدین تهرانی بعد از عزیمت به پاریس و اعلام غیر قانونی بودن شورای سلطنت از سوی او مهمترین‌واقعه‌پس از راهپیمائی اربعین بشمار می‌آید. همچنین بسته‌شدن فرودگاه مهرآباد در روز چهارشنبه که گفته شدبرای جلوگیری از پرواز انقلاب صورت گرفته واقعه‌ای در خور توجه بشمار می‌آید.

## زندگی نامه امام خمینی

رهبر نهضت بزرگ و مردمی ایران،حضرت امام خمینی، بسال ۱۳۲۰ قمری، در شهرستان کوچک خمین چشم‌بجهان گشود. پدرش، مرحوم حاج آقا مصطفی، که تحصیلات‌خود را در نجف اشرف به پایان رسانده، بمقام اجتهاد نایل آمده، بود، از علمای طرف احترام واعتماد مردم بود.

ومادرش، مرحومه هاجر احمدی، دختر مرحوم آقا میرزا احمد مجتهد، زنی بسیار متقی و باشهامت بود که‌پس از مرگ‌شوهر، شش فرزند دختر وپسر خود را، بمنتهایی بزرگ کرد.

امام خمینی ۹ ماهه وطفلی شیرخوار بود که‌پدرش‌چشم ازجهان بست. وی که‌آخرین فرزند خانواده بود، در کودکی در محضر مرحوم افتخارالعلما تحصیل کرد. وی‌در ۱٦سالگی، بمقصد ادامه تحصیل، خمین را ترک گفت و بشهرستان اراک رفت. آنجا، در محضر حاج شیخ عبدالکریم، مشهوربه آیت‌الله حائری، تحصیلات خود را ادامه داد و در طول سالهای تحصیل، روابط او با معلم خود چنان استوار و مستحکم گردید که همجا، همراه او بود. وحتی هنگامی‌که آیت‌الله حائری به شهرستان قم رفت ودر آنجا رحل اقامت افکند، امام خمینی نیز همراه او بود وتا آخر زندگی معلم خویش، یعنی سال ۱۳۰٤ شمسی که امام خمینی به ٤٤سالگی رسید، دمی از او جدانشد.

در سال ۱۳۰٦ شمسی، امام خمینی با دختر مرحوم‌آقا میرزا محمد ثقفی، یکی از رهبران معروف مذهبی تهران، ازدواج کرد که ثمره این وصلت دو پسر وسه دختر است. پسر بزرگ وی، حاج آقا مصطفی نیز همچون پدر واجداد خود گام به عالم روحانیت نهاد و مقام وعنوان آیت‌اللهی‌یافت، اما در ٤۰ سالگی بطرز مرموزی کشته شد.

هنگامی که آیت‌الله حاج آقا سید حسین بروجردی،رهبر شیعیان ایران- که باوجود نفوذ فراوانش، همواره ازسیاست برکنار مانده بود- وفات یافت، بسیاری از رهبران مذهبی سعی کردند آیت‌الله خمینی را به جانشینی او برگزینند.

کسانی که چنین هدفی داشتند، می‌گفتند که عدم‌دخالت مرحوم آیت‌الله بروجردی در کار سیاست،موجب تضعیف موضع مذهب در ایران شده است، وامروز، مابه رهبری‌در عالم مذهب شیعه احتیاج داریم که خود را از سیاست‌برکنار ندانند. و چنین کسی، در درجه اول، آیت‌الله خمینی‌است.

این گروه، شایعاتی راهم که در مورد مخالفت آیت‌الله خمینی باسیاست دکتر مصدق در مورد ملی کردن نفت ایران وجود داشت، بشدت تکذیب کردند وگفتند که حضرت‌آیت‌الله، شخصیتی است بی‌نهایت علاقمند بهامور مذهبی، ملی، سیاسی ومیهنی شیعیان ایران، ومحال است بامنافع انان در زمینه ملی شدن نفت، حتی ذره‌یی مخالفت کرده باشند.

بااینهمه، تلاش این گروه، بی‌ثمرماند. چون در ان‌هنگام آیت‌الله خمینی فقط ۵۹ سال داشت و گفته میشد که وی بااین سن و سال، برای رهبری کامل شیعیان ایران، نسبتا جوان بنظر میرسد. وبدینگونه بود که‌آن زمان، آیت‌الله حکیم که مسن‌تر از وی بود ودر نجف اشرف اقامت‌داشت، به عنوان جانشین مرحوم آیت‌الله بروجردی انتخاب شد.

در همان هنگام، برنامه‌یی برای به‌اصطلاح «انقلاب‌سفید» آغاز شد و آیت‌الله خمینی موضع سرسختانه‌یی‌در این‌مورد پیش‌گرفت. چون پیش‌بینی نادرستی نتایج انرا میکرد درسال ۱۳٤۰ دولت اسداله علم، فرمانی صادر کرد که طی آن «رای دهندگان» می‌توانستند با ادای سوگند به «یک کتاب مقدس» به عنوان رای دهنده رسمی شناخته شوند. آیت‌الله خمینی که در مورد این فرمان بشدت معترض بود، چون فکر میکرد صدور این فرمان توطئه‌یی است برای شناختن «بهایی‌ها»، تلگرامهای متعددی بهشاه و علم مخابره کرده و در تمام آنها اصرار می‌ورزید که باید، در کشور اسلامی ایران، تنها‌قرآن مجید برای سوگند، معتبر شناخته شود.

در بهمن ماه سال ۱۳٤۱ هنگامی که از طرف شاه، برای انقلاب کذائی رفراندمی برگزار شد، آیت‌الله خمینی، باردیگر صدای خود را علیه این رفراندم بلند کرد و از مردم خواست که ان را تحریم کنند.

اما وقتی که این رفراندم، علیرغم مخالفت آیت‌الله خمینی برگزار شد، ایشان یک دوره عزای چهل روزه برای جامعه مسلمان وعالم روحانیت اعلام کرد که مصادف با آغاز سال جدید شمسی بود. بدینسان در تعطیلات نوروز سال ۱۳٤۲ شمسی آیت‌الله خمینی، مراسم عزا رادر مدرسه فیضیه قم،که تحت رهبری و اختیار وی بود، برگزار کرد.

درآن تاریخ، ماموران دولتی بهاین مدرسه ریختند و عده‌ای از طلاب علوم دینی را کشتند وحتی بعضی از آنها را از بالای ساختمان مدرسه بپائین انداختند.

این حمله، باعث ایجاد وحشت شد، بطوری که‌عده‌ای از رهبران مذهبی، ناچار شدند از سیاست کنارمگیری کنند.

ولی آیت‌الله خمینی، کماکان درهای مدرسه خود را، بروی هرکسی که میخواست پناه بگیرد بازگذاشت. برای این عمل تهورامیز، تلگرامهای بسیاری از طرف مردم وجامعه روحانیت به‌ایشان مخابره شد. ازآن جمله، تلگرام آیت‌الله حکیم بود که از آیت‌الله خمینی دعوت کرده بود تابه‌نجف بروند. اما آیت‌الله، این دعوت را نپذیرفت و در جواب آیت‌الله حکیم نوشت: «اگر همه ما، ایران را ترک کنیم، اسلام، دیگر مدافعی دراین کشور نخواهد داشت».

آیت‌اله خمینی، از آن پس، برسر سختی خودافزود وحتی اجازه نداد مدرسه فیضیه را که در حمله ماموران دولتی خسارات فراوان دیده بود، تعمیرو مرمت کنندوی در همان مدرسه ،کار خود را ادامه داد و حتی مراسم «چهلم» شهیدان این حمله را، در همان مدرسه‌برگزارکرد.

در همان زمان بود که حضرت آیت‌الله ،اعلام داشت: «من خودم را آماده کرده‌ام که قلبم را با سرنیزه سوراخ سوراخ کنند. اما هرگز کمترین ترسی به خود راه‌نخواهم داد. به من گفته‌اند که این حملات و مزاحمت ها ،بدستور شاه، همچنان ادامه خواهد یافت .ومنهم آماده مقابله باهر پیش‌آمدی هستم».

مخالفت آیت‌الله خمینی با برنامه های شاه آنقدرادامه یافت تا سرانجام ،به اغتشاشات عظیمی منجر شد. این اغتشاشات در سال ۱۳٤۲ به اوج خود رسید که در همان زمان، با شدت و سرسختی تمام سرکوب شد، بطوری‌که در سراسر ایران، صد ها نفر کشته و هزاران‌نفرمجروح شدند. همان زمان آیت‌اله خمینی دستگیر شد و حتی شایعاتی براه افتاد مبنی براینکه رژیم، قصد دارد وی‌را به اعدام محکوم کند. با اینحال، چندی بعد، دولت ،آیت‌اله را آزاد کرد، و اعلام داشت که بین آیت‌اله خمینی‌و آیت‌اله قمی و آیت‌اله محلاتی، توافقی بدست آمده است که بر اساس آن، رهبران مذهبی، از این پس بابرنامه های‌دولت مخالفت نخواهند کرد. ولی هنوزبیش از چند روزنگذشته بود که طی فرمانی که همان روزهاصادر شد آیت‌اللهخمینی تبعید گردید.

در این مورد «برادر بزرگ امام خمینی، چنین می‌گوید: در تاریکی نیمه شب، یک دستگاه اتومبیل‌فولکس‌واگن را که موتورش را خاموش کرده بودند، در حال «هل» دادن وارد کوچه‌یی کردند که منزل آیت‌اله در آن قرار داشت ( در حال حاضر، برادر امام خمینی ،درهمین خانه اقامت دارد) . وقتی اتومبیل جلوی خانه رسید، ماموران بدون کوچکترین سروصدایی و بی‌آنکه کسی حتی صدای‌پای آنها را بشنود، وارد خانه آیت‌الله شدند ووی‌را که در آن لحظه مشغول مطالعه‌مکتابی بود.همانطور با لباس خانه بیرون آوردند و سوار اتومبیل کردند.آنها حتی فرصت ندادند که لباسش را عوض کند یاچیزی همراه بردارد. سپس اتومبیل را، همانطور با «هل دادن»به سر کوچه آوردند و وقتی مسافتی از خانه آیت‌الله دورشدند موتور اتومبیل را روشن کردند و آن را بسوی فرودگاه راندند .همان شبانه آیت‌الله را سوار هواپیمایی‌کردندو به ترکیه فرستادند».

مقامات ترکیه، خیلی زود پی‌بردندکه آیت‌الله خمینی را، نمی توان ساکت نگاه داشت. و این بود که حاضر نشدند نگاهداری از او را ادامه دهند. پس از آن دولت ایران با مقامات عراقی وارد مذاکره شد و با میانجیگری دولت ترکیه قرار شد که ایشان به نجف اشرف منتقل شوند.

اما آیت‌الله خمینی در عراق نیز دنباله فعالیت خودرا گرفت و بخصوص تیرگی روابط ایران و عراق، پس‌از روی کار آمدن بعثی ها، به آیت‌اله فرصت داد تا برفعالیت ها ی‌خود بیفزاید. حتی زمانی رسید که دولت عراق از آیت‌الله خواست تا مبارزه‌اش را علیه شاه ،شدید کند وبا شدت هرچه تمامتر ادامه دهد ولی حضرت آیت‌الله، که با سیاست های غیر ایرانی آشنا بودند مبارزه خود را،بطور مستقل و جداگانه ادامه دادند.

حضرت آیت‌اله خمینی بتدریج ،مقام و موقع شایسته خود را آشکار ساخت و به عنوان یک شخصیت بین‌المللی شناخته شد. آنگاه، از مقر خود در نجف اشرف با اکثر رهبران مذهبی ایران تماس گرفت و آنها را برای شرکت فعالانه درمبارزاتی علیه شاه، تشویق کرد.

در ایران‌نیز یک سازمان محرمانه طرفدارخمینی‌بوجود آمد که در درجه اول به جمع آوری کمک های مالی‌مذهبی پرداخت. از محل همین دریافتی ها بود که حسینیه ارشاد ساخته شد و همانجا بود که همواره، نطق ها و خطابه‌ها وکنفرانس هایی، علیه رژیم ایران، ایراد و برگزارمیشد. محبوبیت و نفوذ و تاثیر حسینیه ارشاد چنان گسترش‌یافت که عوامل ساواک را به وحشت انداخت و آنها را ناگزیر ساخت این محل مذهبی سیاسی را تعطیل کنند و رسما آن را ببندند. و از همان زمان بود که عملیات چریکی‌در ایران آغاز شد.

از سال ۱۳۵٤ شمسی که روابط ایران و عراق بهبود یافت، با فشار های‌دولت ایران، برای آیت‌اله خمینی در نجف، محدودیت هایی‌ایجاد شد و کار آیت‌الله، نسبتا دشوار گردید. زیرا مقامات عراقی بایشان فشار می‌آوردند که فعالیت سیاسی خود را کنار گذارند و تنها، به فعالیت های مذهبی بپردازند.

اما حضرت آیت‌اله، این فشارها را نپذیرفتندو تصمیم به خروج از عراق گرفتند. ایشان برحسب دعوت علمای دینی کویتی تصمیم داشتند در آن کشور مقیم گردند. امابا آنکه رواداید لازم برای ورود به‌آن کشورراتهیه‌کرده بودند دولت کویت بدنبال مذاکراتی که با دولت ایران انجام داد، از ورود ایشان جلوگیری کرد. از این‌رو حضرت آیت‌الله ناگزیر به بصره بازگشتند و پس از یک شب اقامت‌درآنجا، با هواپیما به شهر بغداد و از آنجا به پاریس، پرواز کردند.

از هنگامی که ایشان وارد فرانسه شدند، بر فشارهای خود علیه رژیم ایران افزودند و هر روز ،نهضت بزرگ مردم ایران را در مسیر خود بیشتر ارشاد کردندو به پیش بردند.

حضرت آیت‌اله خمینی که سرسختی خود را در طول زندگیشان بوضوح نشان داده‌اند، بخصوص در ۱۵ ساله اخیر از موضع خود، حتی یک قدم عقب نشینی نکرده‌اند.

**گفت‌وگوی حضرت آیت‌الله العظمی سیدکاظم شریعتمداری با نمایندگان خبرگزاری رویتر وصدای امریکا**

# زن در اسلام، صاحب مقام شایسته‌ای است

اقلیت های مذهبی مورد احترام کلیه مسلمانها هستند

●

من موضع خود را هرگز تغییر نداده‌ام

●

مراجع تقلید در دولت و حکومت اسلامی مستقیما شرکت‌نخواهند داشت

●

زنها با رقت‌قلب ولطافت جسمی و روحی که دارند، نمی‌توانند‌قاضی شوند

روز سه‌شنبه هفتم بهمن ماه ۱۳۵۷ نمایندگان دو خبرگزاری «رویتر» و «صدای آمریکا» بهمراه مخبر روزنامه آمریکائی «بل‌تایمرسان» با حضرت آیت‌الله‌العظمی آقای شریعتمداری مصاحبه‌ای به عمل آوردند که‌متن‌کامل‌آن مصاحبه اینک در اختیارعلاقمندان قرار میگیرد.

**- آیا جنابعالی با آیت‌اله خمینی در پیاده کردن‌حکومت اسلامی توافق دارید؟**

● در اصل برقراری یک حکومت اسلامی هیچگونه اختلافی نیست ولی البته پیاده کردن آن احتیاج فراوان به شور و مشورت دارد و مسلما پس از ورود ایشان به ایران درباره جزئیات چنین حکومتی مذاکره و مشورت خواهد شد و اختلاف نظر های احتمالی نیز انشاءالله‌محل خواهد شد.

**- اگر دولت همچنان مانع از آمدن آیت‌الله خمینی به ایران گردد چه میشود؟**

● دولت نمی تواند چنین عملی را انجام دهد زیرا قادر نخواهد بود که برای همیشه فرودگاه ها را بروی مردم ببندد، لذا ناگزیر است‌هرچه زودتر فرودگاه ها را باز کند و امیدواریم که ایشان هم در اولین فرصت بایران حرکت کنند و تازه اگر فرض کنیم فرودگاه ها بسته بماند، راه های دیگری برای‌ورود ایشان وجود دارد و در هر صورت به نظر ما ممکن است چند روزی جلوی ایشان رابگیرد، ولی نمی تواند چنین کار ناپسندیده‌ای را ادامه دهد وانگهی فشار هائی به دولت وارد شده تا هرچه زودتر فرودگاه ها را باز کند.

**- آیا بین‌پیروان روحانیت وارتش جنگی روی خواهد داد؟**

● تصور نمی کنم چنین شود و ما درباره ارتش و کودتای احتمالی در ایران اعلامیه‌ای داده‌ایم و نظریات خود را اعلام داشته‌ایم. افراد ارتش را همین‌آحاد ملت‌تشکیل داده‌اند و بین آنها و عموم مردم خصومت و فاصله‌ای وجود ندارد، بنابراین‌موجبی نیست‌که‌ارتش‌و ملت‌رو در روی هم قرار گیرند، از این گذشته خواسته ما، نه تنها بضرر ارتش نیست، بلکه به نفع آنهاست و هم اکنون نیزخیلی از افراد ارتش از ما اطاعت می‌کنند و اظهار می دارند که هرچه بگوئید همانطور عمل خواهیم کرد.

**- ما در بعضی از خیابان ها می بینیم‌که‌بین مردم وارتش جنگ و جدائی هست؟**

● این درگیری ها به خاطر تعرض هائی است که گاهی متاسفانه بین طرفین بوجود می آید و ارتباطی به اصل مطلب ندارد، مثلا یا بعضی از افراد نسبت به‌آنها بی‌احترامی می‌کنندویا بعضی از افراد ارتش نسبت به مردم بی‌مبالاتی دارند و در نتیجه به درگیری هائی منجر می شود، ولی در مجموع ماطی اعلامیه‌هائی به عموم مردم‌چه ملی و چه ارتشی نصایحی کرده‌ایم و خیلی‌موثر نیزبوده است به مردم‌مقام‌و موقعیت ارتش را گوشزد کرده‌ایم و تردیدی نیست که در دولت اسلامی هم وجود ارتش ضرورت خواهد داشت.

**- در حکومت اسلامی نقش مراجع روحانی چه خواهد بود؟**

● مراجع تقلید در دولت وحکومت اسلامی مستقیما شرکت نخواهند داشت، یعنی صاحب مقامی نخواهند بود، بلکه جنبه ارشاد و نظارت‌عالیه بردولت اسلامی خواهندداشت و همچنین‌بمقتضای‌مقام‌روحانیت و مرجعیت نسبت به قوانینی‌که برخلاف مصالح دینی ومذهبی تصویب شود حق (وتو) خواهند داشت.

**- از شورای انقلاب‌اسلامی آیا افرادی را می‌توانید نام ببرید؟**

● آنچه‌می‌توان‌گفت‌اینست که باید افراد زبده‌ای برای اینکار انتخاب شوند و نام اشخاصی برای شورای‌انقلابی سرزبانها هست، ولی تصمیم قاطعی روی آنها گرفته نشده و انشاءالله بموقع اسامی آنان اعلام خواهد شد.

**- امثال جنابعالی درشورای انقلابی خواهید بود؟**

● مراجع خود تعیین‌کننده شورای انقلابی هستند وبطور رسمی در هیچیک از پستها و مقامات دولتی شرکت نخواهیم داشت، بلکه همانگونه که قبلا گفتیم، ارشاد و نظارت‌خواهیم نمود.

**- می‌گویندکه آیت‌اللهخمینی از جنابعالی خواسته‌اند که در راهپیمائی تهران شرکت کنیدو شما آنرا نپذیرفته‌اید، آیاچنین مطلبی صحیح است؟**

● چنین موضوعی بهیچوجه صحت ندارد و دروغ محض است. ما خود همواره راه‌پیمائیهای رهبری شده و آرام را تایید کرده‌ایم، ولی خود مراجع درتظاهرات وراهپیمائی ها اغلب شرکت نکرده‌اند.

**- در حکومت اسلامی آیا جنابعالی بصورت فردی‌رهبری خواهید کرد ویاباتفاق مراجع دیگر؟**

● حکومت‌اسلامی بصورت فردی نخواهد بود و کارهاب مشورت انجام خواهد گرفت و بنظر میرسد که هیچگونه موجبی برای عدم اتفاق بین مراجع ورهبران آگاه مسلمان وجود نداشته باشد.

**- بنظر میرسد که جنابعالی نسبت به‌گذشته تغییر موضع داده‌اید، زیرا قبلا اجرای‌قانون اساسی را میخواستید واکنون نظر دیگری دارید. آیا چنین است؟**

● مابهیچوجه تغییرموضع نداده‌ایم و آنچه‌راکه درگذشته میخواستیم، اکنون نیز همان رامی‌خواهیم. درگذشته، سخن مادر باره قانون اساسی و اجرای آن این بود که بایدآن دسته از مواد قانون اساسی‌که مربوط به حقوق ملت و شریعت است،دقیقا انجام‌شود، یعنی تمام آنچه که به دستورات وقوانین اسلامی مربوط می‌شود، مورد قبول ماست. سخن ما همواره این بوده است که حکومت فردی و استبدادی این قوانین رازیر پا گذارده و به حقوق ملت و مذهب خیانت کرده است. در حقیقت منظور از قانون‌اساسی و پافشاری روی آن قانون اساسی اصلی مصوب ۱۹۰۶ می‌باشد. در اینجا مثالی برای شما بزنم: فرض‌کنید خانه‌ای وجود دارد که نصف آن‌طبق سند مالکیت مال ما است. حالا آدم مقتدری که در قسمت دیگر این خانه نشسته، بقیه اطاقها و نصف دیگر را هم تصرف کرده و ما را از خانه بیرون کرده است و ما اکنون برای احقاق حق خود میگوئیم: اطاقهای ما را پس بدهید و زورگوئی نکنید، طلب چنین حق وپافشاری بر بازگشت به خانه‌ای که حق ماست و سند آنرا در دست داریم هیچگاه دلیل آن نیست که به آن آدم زورگو و مقتدر بگوئیم کهشما هم براقتدار وزورگوئی خود ادامه بدهید و محکم در جای خود بمانید اینجاستکه هرکس که بینشی منطقی ومنصفانه داشته باشد این حقیقت بارز را بخوبی درکمی‌کند واینست که من باز تکرار میکنم که موضع ما نسبت بهگذشته‌تفاوت نکرده و باعتبار خود باقیست و کیفیت حکومت اسلامی که کرارا اعلام شده و میشود به صورت یک همه‌پرسی و رفراندوم کهشاید همان‌انتخابات واقعی مجلسین وانعکاس آراء واقعی مردم ایران استتکلیف حکومت ورژیم آینده را تعیین خواهد کرد واین بهیچوجه باروشهای اصیل دموکراتیکدر دنیا مغایرت ندارد.

**- آیا ممکن است توافقی بین حکومت بختیار وخواسته روحانیت بوجود آید؟**

● روحانیتی که خواستار برقراری یک نظام عادلانه اسلامی است قهرا هیچگونه سازشی نمی‌تواند با دولت موجود ودولتهای مشابه داشته باشد.

**- در حکومت اسلامی چه پستهائی به زنان‌داده خواهد شد؟**

● انشاءاللهحکومت‌اسلامی بوجود بیاید و مناصب تقسیم شود، آنگاه ببینیم چه پست هائی بهزنان میرسد.

**- آیا این درست استکه زنان نمی‌توانند قاضی‌شوند و در پست قضاوت کار کنند؟**

● قضاوت کار ساده‌ای نیست و برای قاضی شرایطی است و مخصوصا در یک‌جامعه اسلامی اهمیت آن زیاداست و بنظر ما چنین پستی برای‌زنان مناسب نیست و تمام شرائط در آنان وجود ندارد. روزی یکنفر دادستان نزد ما آمده بود و می‌گفت چند نفر قاضی زن به ما داده بودند و لازم بود هر روز من شخصا جسد کشته و یا مرده افراد راببینیم و نظر بدهم. دریک‌موردروزی یکی از زنان قاضی بدیدن جسدی می‌رودو بمحض‌مشاهده آن فریادی می‌کشد وبیهوش میگردد. مثلاهمین مثال‌واقعی را شما درصد نظر بگیرید و ببینید آیا نماینده دادستان که باید روزی چند کشته و یا تیر خورده و مرده‌را ببینند و پرونده تنظیم‌نماید، بخوبی حالش بهم بخورد و بعد خود او احتیاج به‌پزشک یا قاضی داشته باشد، می‌تواننددرچنین پستی کار کند؟ زنان با رقت قلب و لطافت جسمی و روحی که دارند، اینکار با طبیعت جسمی و روانی آنها سازگار نیست‌و این مطلبی است‌بسیار روشن که‌زن‌طبیعتا موجودیست لطیف و سریع‌التاثر و نه تنها در پست قضاوت نمی‌توان ازاو استفاده کرد، بلکه در بعضی پستهاو مناصب دیگراجتماعی نیز همین مشکل وجود دارد. از شما که اهل آمریکاهستید سئوال می‌کنم در مملکت خود شما که تاکنون ۳۶ یا ۳۷ رئیس جمهور داشته اید، چند نفر از آنها زن بوده است؟ و یا تاکنون‌درایالتهای مختلف آمریکا چند نفر استاندار و یا فرماندار و رئیس شهربانی و رئیس کلانتری و غیره زن داشته اید و این را هم بدانید که زنان در اسلام دارای‌مقام و منزلتی شایسته هستند و مخصوصا نقش آنان در تربیت کودکان که زیربنای یک جامعه سالم اسلامی است، بسیار در خور اهمیت وارزش است و البته این امر منافاتی با کارهای دیگر مناسب‌شدن و مقام زن ندارد.

**- حضرت آیت‌الله چه سریست که‌جنابعالی همیشه چهره‌ای گشاده و قیافه‌ای شاد و متبسم دارید؟**

● روزی‌یکنفرخبرنگارخارجی مانند شما باینجا آمده بود و با ما مصاحبه‌ای داشت پس‌از مصاحبه گفته بود قیافه ایشان شباهتی به یک انقلابی ندارد! در جواب گفتیم که‌مافرمایشی از پیامبر اسلام داریم که: «المومن بشره فی وجهه و حزنه فی قلبه».

من اصولا قیافه وخلقم‌چنین است و همواره در چنین‌وضعی بوده‌ام و اگر جوردیگری‌بشم و یا چهره خود را تغییر دهم، تکلف است و تکلف هم‌مردود است، لذا نمی خواهم چیزی را که خلاف حقیقت و خلقت اولیه است تغییر دهم.

**- در حکومت اسلامی‌با اقلیت های مذهبی و غیر مسلمانها چگونه‌رفتارخواهد شد؟**

● در جواب‌این سئوال، اولا باید بگوئیم که اسلام به هر یک از افراد بشر با هر نژاد و عقیده و مسلکی که باشد، احترام قائل است. یعنی‌خود و آبرویش و مالش‌محترم‌است چرا که خداوندمتعال درقرآن به این بندگان وانسانها، شرافت و کرامت قائل شده‌و وظیفه ما مسلمانها نیز پیروی از خواست الهی است. خداوند میفرماید:

**ولقدکرمنا بنی‌آدم وحملناهم فی‌البروالبحر**

می بینید که خداوند می فرماید که مابه‌بنی آدم‌احترام گذاردیم. یعنی نه اینکه‌چون ایشان مسلمانند یاغیرمسلمان، پس ما هم که بندگان خداوند و تابع اسلام هستیم، از فرمایش خداوند تبعیت می کنیم، لذا جائیکه خدا احترام می گذارد، ما هم احترام می گذاریم. این آیه شریفه قرآن بقدری با ارزش است که بنظر ما می تواند مبداو پایه تمام حقوق بشری قرار گیرد. حقوق بشری که این همه از آن دم میزنند و عمل نمی کنند و اما اسلام در خصوص اقلیت های مذهبی و غیر مسلمانها منطق دارد که آن نظر ما را نسبت به این گروهها تشکیل میدهد وآن اینست که کسانی که‌مسلمان نیستند، مادامیکه آزار و اذیتشان بشما نرسیده و یاباشما نمی‌جنگند و شما را از خانه هایتان بیرون نمی کنند، خداوند متعال دستور میدهدکه با آنان عدالت کنید و زندگی مسالمت‌آمیز داشته باشید و بالاتر از اینها به آنان احسان کنید. بنابراین هر ملت ویا گروه غیر مسلمان که با ما حالت جنگ و مخاصمه نداشته باشد، با عدالت رفتار می کنیم و نسبت به تمامی آنان نیکی روامی داریم. موضوع دیگری نیز قابل تذکر است و آن آیه دیگری است در قرآن:

**وان‌جنحوا للسلم فاجنح‌لها**

یعنی هر ملتی که دست دوستی و مسالمت‌بسوی شما دراز کند شما هم دست‌دوستی و محبت بسوی آنها درازکنید ولی سه طائفه: یهود، نصاری زردشتی در اسلام حسابشان از طوائف دیگر جدا استایشان ازنظر اسلام «اهل کتاب» هستندو در نزد مسلمانان‌احترام بیشتری دارند و این تفاوت و ملاحظه را اسلام برای‌آنان قائل شده است. البته حساب یهودیان از اسرائیل غاصبو اشغالگر جدا است زیرا که اسرائیل در حال حاضر نیزبا مسلمانان در حال جنگ است و سرزمین ملت فلسطین را اشغال نموده وآنانرا آواره کرده و به حقوق آنان تجاوز نموده است اینست‌که‌اسرائیل حسابش حساب دیگر است.

در حکومت اسلامی، ازاین سه طائفه‌ای که نام برده شد و در ایران بصورت اقلیت رسمی شناخته شده، وجود دارند و حتی اگر در پارلمان حکومت اسلامی بر اساس ضوابط و شرائط انتخاب، نماینده‌ای هم داشته باشند مانند گذشته میتوانند نمایندگانشان را به مجلس بفرستند و حقوق آنان به ترتیبی که گفته شد محفوظ و مورد احترام است و اما آندسته از اقلیت های غیر مسلمان که از خارج بایران آمده باشند، مادام که در داخل مملکت اسلامی، هرج و مرج و دشمنی و کارشکنی نداشته باشند، در پناه‌حکومت اسلامی خواهند بود و اما در باره معامله و داد و ستد با کشورهای بیگانه که اکثریت آنان را حکومتهای مسیحی و یا یهودی تشکیل‌میدهدچنانچه احترام متقابل‌وعدالت وانصاف مراعات شود روابط تجاری، اقتصادی و سیاسی با آنان هیچگونه مانعی نخواهدداشت. خلاصه اینکه در یک حکومت اسلامی رابطه مسلمانان باغیر مسلمانان و حقوق اقلیت های مذهبی خیلی بهتر از گذشته صورت خواهد گرفت.

حضرت آیت‌اله‌العظمی شریعتمداری، نقطه نظر های خویش را درباره مسایل حال و آینده کشور، در گفتوگو با نمایندگان خبرگزاری رویتر و صدای امریکا، مشخص کردند.

# قانون اساسی، کدام قانون؟

محمدعلی اسلامی ندوشن

**★ قانون اساسی هرکشور، یک‌کل‌تفکیک‌ناپذیر است، به‌محض آنکه قسمتی از آن زیرپا نهاده شود، قسمت های دیگر نیز خود به‌خودازاعتبار می افتد.**

**تاهمین چندی پیش، نه‌چندان دور، شش ماه پیش، اگر کسی ذکری از قانون اساسی به‌میان می‌آورد، از جانب دولت عنصر مشکوکی شناخته می‌شد که می‌بایست مراقب حالش بود، اما از زمان دولت آقای مهندس شریف امامی قضیه برعکس شد، بدینمعنی که دولتی‌ها طرفدارقانون اساسی شدند و همین خودکافی بود که مردم از آن روی‌برگردانند.** بیچاره قانون اساسی که یک روز آب خوش از گلویش پائین نرفته است، وسرنوشتش آن بوده است که همواره مورد طعن عده‌ای باشد!

چند ماه پیش، زمانی که قانون اساسی هنوز موردلطف دستگاه حاکمه قرار نگرفته بود، مقاله‌ای راجع بدان نوشتم که در شماره‌های مهر و آبان مجله یغما انتشار یافت. این‌مقاله اکتفا داشت به‌بیان حقوقی که در این قانون برای مردم ایران شناخته شده است، ولی در مقدمه‌اش سه نکته بود که نابجا نمی‌دانم اکنون که از نوحرف بر سر قانون اساسی پیش آمده است، در این جا تکرار کنم، زیرا مطلبی که در این مقاله خواهد آمد، تفسیر این سه نکته است:

**۱- این قانون اساسی مانند قانون اساسی هر کشور دیگر یک کل تفکیک ناپذیر است، به محض انکه قسمتی ازآن زیر پا نهاده شود، قسمتهای دیگر نیز خود به خود ازاعتبار می‌افتد. بنابر اصل کلی حقوقی، نقض هرجزء یک قانون، اعتبار قسمت دیگر را نیز مخدوش می‌کند.**

**۲- از طریق قانون اساسی در میان مقامات مملکتی و مردم پیمانی بسته شده است و تا زمانی این پیمان‌بقوت خود باقی است که از جانب یکی از طرفین نقض نشده‌باشد. اگر از جانب یکی به تکالیف قانونی عمل نشد، طرف دیگرنیز خود را مکلف به‌ادای وظیفه نخواهد دید و در این صورت رابطه میان مردم و دستگاه حاکمه گسیخته می‌شود.**

**۳- از عبارت «تعطیل بردار نبودن مشروطیت» (اصل هفتم متمم) می‌توان مفهوم صوری و معنوی هر دو را استنباط کرد: وجه صوری یعنی‌تعطیل‌بردار نبودن «تشکیلات مشروطه» (پارلمان، قوه قضایه وغیره ...)، وجه معنوی‌که مفهوم وسیع‌تر و دقیق‌تری دارد، بدان‌معناست که صورت ظاهر رفع تکلیف نمی‌کند، سازمان‌های کشور اگر برحسب موازین قانونی واز طریق انتخابات آزاد بنیان‌نگرفته باشند، موضوع در حکم تعطیل مشروطه شناخته میشود. (یغما، مهر و آبان ۱۳۵۷).**

این سه نکته بهم ارتباط دارند، و هرسه یک معنارا دربرمی‌گیرند و ان این است که چون قانون اساسی طی‌سال های متمادی از جانب حکومتهای وقت نقض شده است، یعنی اصولی که مربوط بهحق حاکمیت مردم بوده است، نقض شده است، آیا مردم نیز در مقابل حق ندارند کهاصولی را که مربوط به استیلای دستگاه حاکمه است منسوخ بینگارند؟ گمان میکنم که این حق مسلم آنهاست و در آن تردید نباید کرد.

**می‌دانیم که بطور کلی قانون بهسه نحو نسخ میشود: یکی صریح، دیگری ضمنی وسومی در عمل. قانون اساسی ایران در عمل از اعتبار افتاده است، بهسبب مجری نماندن در طی مدتی دراز و قلب ماهیتی کهدر ان پدید آمده است.**

وقتی اصل بیست وششم متمم میگوید: «قوای مملکت ناشی از ملت است...» جای ابهامی باقی نمیگذارد کهقدرتی بالاتر از قدرت ملت نیست وملت ایران فرمانروای خوداست. اکنون اگر این اصل از کار بیفتد، در واقع سراسر قانون اساسی واژگونه شده است. ممکن است گفته شود کسانی که قانون اساسی را در مواردی نقض کنند، قانون تکلیف آنها را معین کرده است ومجازات خواهند شد، حتی‌گاهی‌مجازات بسیار شدید، چون در ماده ۸۲ قانون مجازات که کیفرقیام برضد حکومت ملی را اعدام قرار داده است،و نقض‌آشکارای قانون اساسی، وپایمال کردن حق حاکمیت مردم. قیام برضد حکومت ملی شناخته میشود.

**ولی حرف برسر ان بود که چه کسی رسیدگی و مجازات نماید، چه مرجعی به‌شکایت ملت گوش بدهد؟ وقتی قوای سه‌گانه کشور که ناظر بر کار همدیگر هستند، ازحداقل آثار حیات برخوردار نباشند، و نوعی تبانی و همدستی درمیان آنها صورت گرفته باشد، درچنین وضعی نوعی یخ زدگی وانجماد در کشور پدید می‌آید که آنها را از کار می‌اندازد، وملت که صاحب امروداورنهائی است به سکوت وناتوانی محکوم می‌گردد.**

فی‌المثل چه مرجعی بود که بهسوء جریان انتخابات رسیدگی کند؟ چه مقامی بود که در مجلس بهاعتبار نامه‌های باطل اعتراض نماید و اصولا چگونه چنین مقامی میتوانست وجود داشته باشد، در حالی که سراپای مجلس از یککارگاه بیرون آمده بود؟ چه مقامی در دادگستری‌بود که به حقوق زیرپا افتاده ملت کمترین توجهی بکند و به شکنجه‌های‌زندانیان برسد، وحال انکه دادستان کل و رئیس دیوان کشور که مهمترین مقام‌های قضائی هستند، از یک عضو تامینات ناتوان تر بودند و کمتر از او غم عدالت و قانون داشتند؟

نه‌تنها قوای سه‌گانه از کار افتاده بود و فقط کاریکاتوری از آن برجی بود که مانند «دابةالارض»، تنها هنرش آن‌باشد که خزانه مملکت را ببلعد، بلکه مطبوعات نیز که رکن‌چهارم مشروطه خوانده شده است نیز به این حلقه تبانی و توطئه کشانده شده بود. بنابراین مردم جز این راهی نداشتند که منتظر فرصت بمانند وبه موقع خود به حکومت بگویند: **چون تو بنحو مستمر ومداوم، در طی مدتی‌دراز، حقوق ما را که در قانون اساسی مندرج است زیر پا گذاشتی، وبرای ما امکان اعتراض نبود، ما نیز از همان زمان تو را نامشروع شناختیم واز همان تاریخ، قانون اساسی که قراردادی در مین ما وتو بود از اعتبار افتاد، و تو تنها بازوربرما حکومت می‌کردی، و مااکنون با قیام خود حق تورا کف دست می‌گذاریم.**

مردم وقتی نتوانند از مجرای قانونی وبه صورت صلح‌آمیز، حقوق اساسی خود را که در معرض تطاول‌قرار گرفته است، برکرسی نشانند، این حق به انان داده شده است که «قیام» نمایند. این حق را هم فلسفه، هم شرع، و هم‌قانون برای آنان شناخته است. دین، قدرت تخریبی ظلم را از کفر بیشتر دانسته است (الملک یبقی مع‌الکفر ولایبقی مع‌الظلم)، وبه مردم توصیه کرده است که در برابر ستم‌ساکت ننشینند (بموجب قم فانتقم). توماس‌هابز، متفکر انگلیسی قرن نوزدهم در این باره می‌نویسد: «حکومت حکمران تا وقتی مشروع است، که از منافع اساسی افراد حفاظت‌کند. ووقتی دیگر نتواند این وظیفه اساسی را انجام دهد، افراد ملزم به اطاعت از او نیستند.» وجان لاک نیز بر همین معنی‌تکیه دارد: «اگر دولتی ودیعه اعتمادی را که مردم به اوسپرده‌اند جز در راه خیر مردم بکاربرد، واز قلمرو قوانین اساسی اخلاقی تجاوز کند وبه بیدادگری گراید، مردم حق واژگون کردن ان دولت را خواهند داشت.» (آزادی فرد و قدرت دولت، ترجمه دکتر محمود صناعی). و همین اصل‌ضرورت قیام برضد بیداد حکومت در قوانین اساسی بعضی ازکشورها راه یافته و جزو نوامیس بین‌المل شده است، از جمله در «منشور استقلال امریکا» که بمنزله قانون اساسی اوست، و ان این است: «ما این اصول را به عنوان حقایق مسلم و انکار ناپذیر می‌پذیریم که: همه آدمیان برابر آفریده شده‌اند، که افریدگار آنان بعضی حقوق مسلم به انان اعطا کرده‌است که از ان جمله‌اند: حق زندگی، حق آزادی و حق‌جستجوی خوشبختی، که برای استقرار این حقوق حکومت‌ها در میان آدمیان تشکیل می‌گردند که قدرت قانونی آنها منبعث ازاراده افراد ملت است، و هرگاه نوعی از انواع این حکومت‌هادر صدد تباه کردن این هدفها براید مردم حق خواهند داشت که او را به تغییر وادارند، یا از میانش بردارند، وحکومت دیگری به جایش بگمارند، وان حکومتی باشد که بنیاد خود را براین اصول مبتنی سازد وحاکمیت خود را به نحوی سامان دهد که مردم او را شایسته ومهیای تامین سعادت و سلامت خویش بیابند.»

براثر همین اصل است که مردم در آنچه مربوط بهنظام کشور است، قانون اساسی خود را متروک می‌بینند.

گفتیم که حقوق ملت بنحو مستمر و آشکرا نقض‌شده است، در راس این حقوق «حق حاکمیت» قرار دارد که‌چون زیرپا نهاده شد، همه فسادهای دیگر را نیز به دنبال‌میآورد.

اگر وضعی پیش اید که «حاکمیت ملی» امکان‌بروزنیابد، قانون اساسی کلا بهحال تعلیق درآمده است و در نتیجه نظام کشور که خود را «مشروطه» می‌داند، خود خط بطلان برخویش کشیده است، ودست ملت را بازگذارده تا هر نظامی دلخواهش بود انتخاب کند. در این صورتدیگر کارگزاران کشور حق ندارند که اصول قانون اساسی را بهسود خود مستمسک قرار دهند، زیرا چگونه بتوانقانون از پا درامده‌ای را که خود آنها از مدتها پیش آن رادفن کرده‌اند، از نوزنده نمود؟

## نامه به سردبیر

## چرا ساواکی های مؤثر، معرفی نمی شوند؟

چندی پیش یک لیست ۳۴ نفری زیر عنوان «ساواکی های اخراجی» از طرف رئیس ساواک منتشر شد که به‌عقیده من انتشار این لیست فقط بمنظور گمراه کردن افکار عمومی بوده است زیرا در بین این عده جز «ثابتی» که سالها مقام امنیتی‌ومعاون تیمسار نصیری‌وبعدها‌جانشین وی‌درکارهای امنیت داخلی یعنی مسئول همه بگیروببندها و همه این بدبختی هایی که امروز مملکت گرفتار آن است بود، بقیه‌یک مشت پیر مرد مفلوک از کار افتاده وبازنشسته بودند که کارهای دفتری و مالی داشته‌اند، حال آنکه چنانچه درنظر باشد آدمها یامقامات عالیرتبه ساواک بعلت ایجاد عدم‌رضایت یابالاتر از عدم رضایت، موجب نفرت و انزجار مردم رافراهم کرده‌اند، برکنار یا مجازات بشوند چرا مامورین شکنجه و دستیاران قسم خورده پرویز ثابتی‌را که مردم بویژه زندانیان آزاد شده همه آنها را باسم میشناسند از کار برکنار ومعرفی نمی‌نمایند و چرا اسمی ازعطارپور معروف‌به‌دکترحسن‌زاده، سرتیپ ودیعی، سرتیپ سجده‌ای ـ ناصری ـ کاویانی و ازقندی که از زجر دادن و شکنجه کردن‌مردم لذت میبرند و مورد عنایت خاص بوده و هستند درمیان نیست؟!

زین‌العابدین بوذرجمهوری

## خوانندگان مینویسند

## دعوا بر سر اینهاست!

- آقای علی اصغر حاج سید جوادی، شما در مقاله کوتاه و مستدل خود با عنوان «دعوا برسر چیست؟» دو سئوال طرح کرده‌اید که چنین است:

«نخست آنکه چه‌کسانی به خود اجازه میدهند که ضوابط اخلاقی اسلامی را در حد قشری ترین مظاهر ناشی از فقدان شناسائی اصول اسلامی، به مردم تحمیل کنند؟»

«دوم آنکه چه کسانی و برچه مبنائی فروریختن یک نظام استبدادی را مرادفبا استقرار یک نظام استبدادی دیگر میدانند؟»

گرچه شماهم‌برای‌کسانی که دردوران‌اختناق همچون سرکار «مبارز» نبوده‌اند در این دوران که امکان‌اظهار نظر برای همه فراهم است حق‌اظهارنظر بی‌چون‌وچرا قائل نیستند، اما باوجود این از آنجا که باور دارم در روشنفکری و آزادمنشی شما جای هیچ تردید نیست نظرتان را به جمله‌ای از مقاله‌ای که در همان شماره دیگری جلب میکنم:

وهمان صفحه‌اطلاعات چاپ شده است باضافه دو پاراگراف ازیک‌مقاله‌روزنامه

۱- «درست به همین‌دلیل است که گرانقدرترین ودیعه و موهبت و میراث تمدن بشری آزادی فکر و عقیده و ایمان است. موهبتی که آدمی جان برسر آن می گذارد مقدس‌تر از آن است که دستخوش استبدادادادی و خودکامگی افکار وعقاید دیگر انسانها شود.»

۲- «حکومت اسلامی نه استبدادی است و نه‌مطلقه، بلکه مشروطه است البته مشروطه بمعنی متعارف فعلی آن که تصویب‌قوانین، تابع آراء اشخاص‌و اکثریت باشد فرق اساسی‌حکومت اسلامی با حکومت‌های مشروطه سلطنتی‌و‌جمهوری دراین است که نمایندگان مردم یا شاه در اینگونه رژیمها به قانونگزاری می پردازند، درصورتیکه‌قدرت مقننه و اختیار تشریع در اسلام به خداوند متعال اختصاص یافته‌است. شارع مقدس یگانه قدرت مقننه است که در آن هیچکس‌حق قانونگزاری ندارد و هیچ قانونی جز حکم شارع را نمیتوان بمورد اجراء گذاشت.»

۳- «ولایت فقیه از امور اعتباری عقلائی است و واقعیتی جز جعل ندارد. مانند جعل (تعیین) قیم برای صغار. قیم ملت با قیم صغار از لحاظ وظیفه و موقعیت هیچ فرقی ندارد.»

با امیدواری‌کامل به‌اینکه به‌سئوالات پاسخ داده شده باشد، اگر اجازه فرمائید مبارزه شمارا‌باهمان شدت گذشته برای سالهای آینده هم پیش‌بینی می‌کنم.

عبدالرحمن صدریه

## آقای دکتر ساعدی، بی‌انصافی نکنید!

مقاله آقای دکتر غلامحسین ساعدی را زیر عنوان «دولت منتخب‌شاه‌را‌مردم‌نمی‌پذیرند» در اطلاعات یکشنبه اول بهمن خواندم، ایشان تنها مطلبی را که در این مقاله بوضوح باثبات رسانیده‌اند اینست که «بدو بیراه گفتن» و تهمت و افترا زدن کار مشکلی نیست. اما بقیه مطالب ایشان بس‌ناحق و ناروا بود، زیرا می‌خواهم بدانم اولا این «مردم» که آقای دکتر ساعدی‌سخنگوی آنها شده‌اند کیستند و آقای دکتر از کی و از طرف چه مراجعی از روانپزشکی و نمایشنامه نویسی که گویا حرفه‌ایشان‌باشدبه‌سخنگوئی «مردم»‌نیزارتقاء مقام‌یافته‌اند؟ اگر مقصودشان از «مردم» بنده و امثال آقای دکتر هستیم پس همانقدر بنده‌حق ابرازنظر دارم که دیگران از سوی دیگر حق مسلم ایشان است که تراوشات دماغی‌شان را بما ارائه دهند اما حق صحبت کردن‌ازطرف تمامی «مردم» را بهیچوجه ندارند، وگرنه خدای‌ناکرده برچسب «دیکتاتوری» به ایشان میشود زد!

ثانیا آیا انصاف میدانند من بگویم چون ایشان‌مدتی در آمریکا بوده‌اندتابرترجمه آثار خود بزبان انگلیسی نظارت داشته، یا با آقای «آرتورمیلر» احیانا سلام و علیکی داشته باشند، پس حتما دست نشانده آمریکائی ها هستند؟

**آیا این تهمت ناروا و بچگانه، درست همانند تهمتی نیست که ایشان بدون ارائه دلیل و برهان قانع کننده به آقای دکتر شاپور بختیار نسبت میدهند؟ آیا انصاف است مردمی را که درست همان برنامه هایی‌را که اکثریت مخالفان رژیم آرزویش را بخواب هم نمی‌دیدند، ارائه داده است بدون دادن فرصت معقولی چنین‌ناحق‌محکوم‌کنند؟ مگر شاه از مملکت خارج نشده است، مگراین‌یکی‌ازشرایط دکتر بختیار قبل از قبول نخست‌وزیری نبود، مگر درج مقاله دکتر ساعدی‌خود از بین رفتن سانسور راثابت نمیکند؟**

پس با کدام یک از برنامه های آقای بختیار مخالفت دارند؟ آزادی زندانیان سیاسی، بمجازات رسانیدن دزدان، انحلال ساواک و غیره. به‌راستی حرف حساب شما چیست، آقای دکتر ساعدی؟ چنین بنظر میرسد این شما هستید که با این مقاله آنهم در چنین موقع و وضعی‌بدنبال‌وجهه بیشتری برای‌خودمی‌گردید. بله، آقای دکتر بختیار نخست‌وزیر متعهد و قسم خورده‌ای هستند تاوعده ها را بعمل برسانند. بفرمائید ببینیم اگر شما مصدر چنین کاری بودید در دو هفته میتوانستید به تمام قول‌های خود وفاکنید؟

شما چطور بخود اجازه میدهید از طرف تمام مردم ایران صحبت کنید؟ شما چگونه میدانید که همه آنها خواستار جمهوری منتخب سرکار هستند،مگررفراندومی شده است؟ اگر نشده‌است، مگر انقلاب انحصاری است و آیا شکستن‌یک بت برای این بود که بت دیگری جانشین آن گردد؟

آقای دکتر لطفا پس از این از طرف خودتان سخن بگوئید!

مینو مشیری

**بسم‌الله‌الرحمن‌الرحیم**
**توجه فرمائید**

بمنظور یادبود و ضبط در تاریخ جهان انسانیت مجمع‌دینی وتحقیقاتی‌و علمی‌انجمن خدمات اسلامی در نظر دارد مجموعه کاملی که حاوی عکس و نام‌و شهرت و سن و تاریخ شهادت عزیزانی که از تاریخ۲۸مرداد ماه۱۳۳۲ تاکنون در راه بدست آوردن‌آزادی به هرطریق‌به فیض عظمای شهادت نائل شده‌اندیادنامه‌ای تهیه‌و در دسترس علاقمندان قرار دهد .

در این مجموعه علاوه بر آلبوم شهدا مطالبی‌آموزنده و علمی تقدیم خواهد شد .

از ملت قهرمان ایران بویژه عموم خانواده هایی که عزیزانی از دست داده‌اند استدعا دارد در این مورد نهایت همکاری را با ما بفرمایند . امید است این خدمت‌ناچیزمورد قبول پیشگاه مقدس ولی‌اللهالاعظم امام زمان عجل‌اله تعالی فرجه‌الشریف قرار گرفته و وسیله‌ای‌باشد برای شادی‌ارواح ازجان گذشتگان راه آزادی .

علاقمندان بایستی با در دست داشتن دو قطعه عکس ۴×۶ با مشخصات کامل به آدرس این مجمع تهران خیابان میرداماد پلاک ۱۹۴ (مسجد القدیر) انجمن خدمات‌اسلامی مراجعه فرمایند .

جهت کسب اطلاعات بیشتر با تلفن ۲۶۹۹۷۷ مکالمه فرمائید .

**مجمع دینی و تحقیقاتی و علمی انجمن خدمات اسلامی**
آ_۱۹۹۴۲۴

---

## اخذ پذیرش ۴۸ ساعته‌از انگلیس و امریکا

کورش کبیر سه راه زندان خیابان پلیس خیابان شیخ صفی انستیتو کورش تلفن ۸۴۶۸۶۳
آ_۱۹۴۲۳

---

اسفالت و عایق بام
تا ده سال ضمانت
**تلفن ۲۶۱۳۲۷**

---

## اطلاعیه خط کشتیرانی هانزا

**باطلاع میرساند که کشتی فرانکن فلس(سفرشماره بی ۱۱۶۰) حامل‌کالاز ازوپا،محمولات کشتی اشتورم فلس (سفر شماره ابی ۴۸۱) از آمریکا را نیز جهت تخلیه در خرمشهرپذیرفته واز اول دسامبر ۱۹۷۸ در انتظار نوبت‌تخلیه در آبهای خرمشهر مانده است.**

**این کشتیرانی باتوجه به طول زمان‌انتظار، ناگزیر است که از پانزدهم ژانویه ۱۹۷۹ به بعد برای هر «فریتتن» در هر روز مبلغی،معادل نیم دلار محاسبه‌و از صاحبان‌کالا دریافت دارد.**

**ضمنا در صورتی که‌به این کشتی‌تاحداکثرپنجم فوریه اجازه پهلوگیری و تخلیه داده نشود متاسفانه این کشتیرانی ناچار ازتخلیه‌کلیه کالا در یک بندر غیر ایرانی برای‌تحویل نهائی به صاحبان آن در همان بندر خواهدشد.**

**تاریخ پنجم فوریه تمدید نخواهد شد زیرااین کشتی طبق قرارداد بایستی در تاریخ‌معینی برای ایجاد تغییراتی در ساختمان آن، دراختیار یک کارخانه کشتی سازی قرار گیرد.**

**خط کشتیرانی هانزا ــ نمایندگی ایران**

**نشانی جدید: میدان آرژانتین خیابان‌بهاران‌شماره ۱۰ تلفن: ۴و ۶۲۸۱۹۲**
آ_۹۶۴۳

---

**ضمن تبریک به‌پیروزی کارکنان مطبوعات**
**ما کارگران شرکت صنعتی جنرال ضمن اعلام همبستگی به نهضت عظیم‌اسلامی به رهبری حضرت آیت‌الله خمینی ورود ایشان را به ایران خیر مقدم میگوئیم .**
**اعضاء هیئت مدیره جنرال**
**سندیکای کارگران صنعتی جنرال**
آ_۹۶۳۹

صاحب عکس بالا بنام‌یعقوب عبدالعلی نژاد سن ۴۰سال‌مدت دو سال است از او خبری نیست از کسانی که از نامبرده اطلاع دارند خواهشمنداست با تلفن های ۵۵۰۴۸۹ و ۵۵۸۸۳۸ تماس گرفته و خانواده‌ای را خوشحال‌کنند.
**محمد رضا حسن زاده**
آ_۹۶۳۳

قربانعلی افشاری اهل‌زنجان

از روز یکشنبه ۱۳۵۷/۱۱/۸

ازمنزل خارج تابحال مراجعت نکرده از کسانی که از وی اطلاع دارند به شماره تلفن ۵۴۷۵۸۹ علی لوله کش اطلاع بدهند و از نگرانی‌برهانند.
آ_۹۶۲۹

---

## آگهی دعوت

مجمع عمومی عادی بطور فوق‌العاده صاحبان سهام شرکت سهامی عام سیمان فارس و خوزستان در ساعت ۱۰ صبح روز چهارشنبه ۲۵ بهمن ماه ۱۳۵۷ در محل شرکت تهران خیابان پهلوی چهارراه شاه کوچه سیمرغ پلاک ۱۶ تشکیل میگردد . از صاحبان سهام تقاضا میشود در موعد مقرر در جلسه مزبور حضور بهمرسانند .

دستور جلسه : انتخاب هیئت مدیره شرکت .

**شرکت سهامی عام‌سیمان فارس‌و خوزستان**

---

از همکاران‌فرهنگی ناحیه ۱۱آموزش و پرورش‌تهران دعوت میشود برای شرکت در جلسه انتخابی کانون،مستقل معلمان ناحیه ساعت ۳ بعد از ظهر دوشنبه ۱۶ بهمن در دبیرستان شهید کمال موسوی (دقیقی طوسی سابق) ــ حشمتیه ــ جنب درمانگاه ۵۰۴ــ خیابان همام حاضر شوند.
**هیئت موسس**

---

**کارکنان شرکت تعاونی مصرف سپه**

ضمن ابراز همبستگی و همدردی با مردم شریف‌و مبارز ایران که از بدو امر در مجاهدات مردم همگام و همصدا بوده کماکان نسبت به تامین مواد غذائی‌و مایحتاج‌روزانه مردم برحسب تائیدات مردم کوشا میباشیم .
**کارکنان شرکت تعاونی‌مصرف سپه**

---

## شورای موقت

## نظارت بر بانکها:

شورای موقت‌نظارت برامور بانک مرکزی ایران ضمن قدردانی از اعتصاب کارکنان بانکها اعلام داشت : از آنجائیکه ذخایر ارزی شرکت ملی گاز ایران جزئی ازذخائر ارزی ملی است وممکن است بدون مجوز واقعی بخارج از کشور منتقل گردد خواهشمند است بنابه مصالح ملی ترتیبی داده شود، از هرگونه اقدام بمنظور نقل و انتقال ارز که در اختیار این شرکت میباشد بهر عنوان قبل از تائید کمیته‌مرکزی کارکنان شرکت ملی گاز ایران خودداری فرمایند.

ضمنا در صورت امکان‌کلیه موجودیهای ارزی این شرکت در بانکهای خارج تا استقرار حکومت ملی مسدود و از هرگونه پرداخت خودداری به عمل آید.

---

**برای چاپ آگهی خود در این صفحه با تلفن‌های ۸۵ــ ۳۱۱۰۷۱ تماس بگیرید**

**فروش دست اول**

**حراج اثاثیه ۵ آپارتمان آپادانا نیلوفر کوچه‌دوم پلاک ۲۸**

به علت مسافرت‌مبلمان و لوازم منزل بفروش میرسد ۲۲۴۶۲۵

**کلیه وسایل یك مطب دندانپزشکی به فروش میرسد۴به بعد۲۲۳۷۰۸**

**فروش فوری**
**اثاثیه منزل با قیمت استثنائی عصرها ۶۲۳۰۸۱**

مبلمان ده آپارتمان با قیمت ارزان بفروش می رسد ۸۴۳۷۳۱

**کلیه لوازم منزل بفروش میرسد۶۵۳۷۷۶**
آـ ۱۵۴۱

مبلمان و لوازم منزل و لباس فوری وارزان بفروش میرسد تلفن ۹۷۴۰۵۴
آ_۱۵۱۰

وسایل‌منزل‌از آلمان‌نو فروشی تلفن ۹۲۲۰۴۰
آ_۱۸۶۸

مبلمان و لوستر منزل بعلت مسافرت‌بفروش میرسد۶۴۳۶۲۳
آ_۱۸۴۱

مقداری لوازم منزل و لباس زنانه ومردانه بفروش میرسد ۸۵۹۴۱۲
آ_۱۸۳۱

**فروش‌لوازم منزل،فرش لوستر مبلمان استیل سرویس های چینی و غیره ۶۵۶۸۲۷**

**میزنهارخوری با ۱۲ صندلی شیك فروشی ۶۳۵۳۴۵**

حراج لباسهای خارجی دست اول مردانه وزنانه به مدتیک هفته تلفن ۶۳۴۵۷۵
۱ـ۳ آ_۱۸۴۷

یکدستگاه ارگ الکترونیکی نو باقیمت مناسب بفروش میرسد تلفن ۸۳۶۵۵۱
آ_۱۸۴۵

دو دستگاه دوربین‌فیلمبرداری وعکسبرداری باقیمت مناسب بفروش میرسد ۹۲۹۱۵۱
آ_۱۸۵۰

**فروشگاههای اتومبیل**

# سوبارو

**فروشگاه مرکزی‌شرکت سنگام نقد و اقساط خیابان کورش کبیر بین شهناز سوم و چهارم ۷۵۱۷۴۶ و۷۶۱۲۰۵**

پیکان ،رنو ، هیلمن، تویوتا نقد و اقساط تحویل فوری ۸۹۰۷۹۶

**اتو جدید**
**کرایه‌اتوبس‌و مینی‌بوس ۷۳۸۶۵۲ و ۷۳۹۷۸۳**

**شهر قم**
**بورس انواع اتومبیل**
قم:۲۰ متری فرحناز فروشگاه اتومبیل مسیح‌خواه ۳۱۲۲
آ_۱۸۸۰

**اتومبیل فروشی**

بنز
بنز ۲۲۰ مدل ۷۱ شیری‌رنگ ۴سیلندر ۲۳۷۹۲۷

---

**بام و ۳۲۰مدل ۷۶رنگ آبی‌رینگ‌و فرمان‌اسپرت قیمت ۸۵ هزار تومان تلفن ۶۲۲۸۰۴**

رنو ۵ چهار درب مدل ۵۷ بفروش میرسد تلفن ۸۴۲۲۹۰
آ_۱۵۰۷

اتومبیل بلیزر مدل ۱۹۷۸ دنده‌ای باتجهیزات کامل‌بمبلغ یکصد و ده هزار تومان‌برای فروش فوری ۲۴۲۳۳۳ ــ ۶۸۶۸۸۶
آ_۲۴۵۳

کامارو مدل آخر ۷۷ قرمز متالیک‌در وضعیت عالی‌بفروش میرسد تلفن ۶۲۶۵۹۸ بعد از ۵ بعدازظهر
آ_۱۸۴۸

هیلمن
هیلمن صفر کیلو متر خارجی بفروش میرسد آریامهر کاخ میدان گلها نبش تیرگرپلاک۱
آ_۱۸۸۴

فولکس
فولکس وانت سقفدار ۷۲ فروشی تلفن ۸۳۵۵۴۸ و ۸۳۰۴۶۵
۱ـ۳ آ_۱۵۳۹

**بیوك ایران مدل بی ۲ کارکرده۱۵ هزارکیلومتر ۸۵ هزار تومان بعد از ظهرها تلفن ۲۲۴۶۴۲**
آ_۱۸۳۹

تویوتا
تویاتا کرونا ۷۶ کارکرد ۴۰ هزار کیلو متر قیمت ۳۹،۵ تلفن ۶۵۱۶۱۲
آ_۱۷۵۲

**اکازیون**
فیات ۱۳۲ جی‌ال‌اس ۱۶۰۰ مدل ۷۶ آبی متالیک کارکرد ۲۰ هزار کیلو متر با رادیو پخش، کولر نو نصب نشده ومقداری لوازم یدکی‌مقطوع ۴۵هزار تومان تلفن ۸۳۱۳۵۵ بعدازظهرها
۱ـ۱

رنو
رنو مدل۵۶ دو در در موقعیت عالی بفروش میرسد۸۵۹۴۱۲
آ_۱۸۳۲

**اتومبیل کرایه**

**آژانس کرایه اتومبیل**
بارانندمو بدون راننده۶۵۱۹۲۰
آ_۲۴۵۱

**تزئینات و دکوراسیون**

کاغذ دیواری . موکت . کفپوش و نقاشی ساختمان ۳۷۴۳۳۱

**طراحی ودکوراسیون تلفن ۲۳۴۹۷۵**
۱ـ۳

**حتی جمعه**
**کاغذ دیواری موکت ۶۸۴۹۵۴ ــ ۸۲۶۰۶۶**
آ_۱۸۸۳

**برای ساختمان شما**

# ایزولاسیون

**پشت‌بام**
کارشناسان باتجربه شرکت مهندسی آکروند بدون کندن عایق‌قبلی آماده انجام هرگونه ایزولاسیون میباشند مدت ضمانت‌حداکثر ۱۵ سال جهت پیش گیری از چکه سقف قبلا بامهندسی آکروند مشورت نمائید

**۶۴۹۲۷۶**

---

داربست پلیت ۷۳۶۰۱۹ نصب فوری داربست فلزی

**داربست فلـزی فردوس نصب فوری ۷۳۴۲۱۸**

تعمیرات ساختمان‌تزئینات‌داخلی ۹۳۶۳۹۹
۱ـ۲۰ آ_۱۸۸۲

# ایزوگام

۹۲۸۱۵۸ شرکت هورزر
آ_۱۷۶۸

**ایزولکو**
بام ساختمان خود را یکبار برای همیشه ایزوله و تضمین کنید ۷۵۰۳۰۰ـ۷۶۰۷۰۰
آ_۲۴۵۰

نوسازی و تعمیرات ساختمان شرکت آرتاج ۶۴۸۵۵۲ و ۶۶۵۲۷۰
۱ـ۱۰ آ_۱۸۸۰

**نشت یابی ناصر**
محل ترکیدگی بادستگاه ۱۰۰ تومان
**۹۶۰۳۰۳**
آ_۱۷۴۹

تعمیر کلیه وسایل برقی و اف‌اف باگارانتی
**۸۵۹۶۴۹**
آ_۱۸۴۴

**شستشوی مبل و فرش**

**قالیشوئی**
**شربت اوغلی**
**۹۲۶۱۸۹ و ۶۲۶۱۴۶**

**کلین سرویس**
**نورمن**
**شستشوی‌شیشه،مبلمان موکت ، فرش ، تابلو و تشك اتومبیل و نظافت کلی ساختمان ۹۲۴۸۵۹**

**کلین سرویس پاکزا**
خشکشوئی فرش‌مبل موکت وکلیه کفپوش ها با آخرین تکنیک تمیز تر وارزانتر تلفن ۸۵۳۹۹۵

**قالیشوئی بیوك**
**بسر پرستی داریوش رفوگری و رنك برداری پذیرفته میشود تلفن : ۵۵۱۳۶۰ و۹۷۷۱۱۸**

**تعمیر تلویزیون**

**پارس‌الکترونیك**
تعمیرگاه مجاز شماره یک گروندیک سونی . تلفکن ۸۲۴۴۳۳

**تعمیرفوری‌شاوب‌لورنس گروندیك و آنتن ۹۲۰۹۳۳**

**کشیك پارس گروندیك شاوب لورنس ۷۳۹۰۲۰**

**تعمیر و سرویس شوفاژ**

**تعمیرات و نگهداری شوفاژ فوری تلفن ۸۹۴۱۵۱ ۸۹۱۷۴۸**

سرویس‌و شوفاژ لباسشوئی آبگرمکن گازی و نفتی جوش کاری و لولکشی ۸۹۴۲۶۴
آ_۱۸۴۴

---

سرویس نگهداری شوفاژ شمیرانات ۲۶۲۶۹۸

**امداد سرویس**
**تعمیر فوری شوفاژ**
**تلفن ۹۳۱۴۱۴**

**تعمیر بخاری و آبگرمکن**

**سرویس بخاری و آبگرمکن ۳۷۰۸۵۳**

**تخلیه چاه**

**موسسه فنی متین**
تشخیص ترکیدگی لوله با دستگاه‌الکترونیکو ترمیم بنائی ولولکشی و لوله بازکنی، فوری
**۸۵۱۷۷۱ و ۵۹۲۳۹۶**

**نشت یابی رامتین**
تشخیص ترکیدگی و ترمیم بلافاصله ، کلیه تعمیرات ساختمانی ۶۳۳۰۴۱

**امداد سرویس**
**مرکز**
**تخلیه چاه**
**در ایران**
**هر نوع چاه با هر غلظت و بهر مقدار بطورشبانه روزی با موتور اختصاصی و برق سه‌فاز شخصی.**
**۹۳۱۴۱۴**
**۹۲۲۰۵۸**
**۹۲۱۶۹۷**

شرکت اندیشه
**تشخیص**
**ترکیدگی وتخلیه**
**چاه فوری**
**۸۲۰۴۹۹**
**۷۶۶۸۸۶**
**۸۲۸۹۱۴**
آ_۱۵۳۹

**تخلیه چاه و لوله‌بازکنی**
**۷۶۶۷۳۳**

**تشخیص ترکیدگی لوله با کامپیوتر و ترمیم و لوله‌بازکنی ۲۲۷۱۴۴**

**تخلیه هر نوع چاه ولوله بازکنی‌با سرویس‌هجانی تلفن ۵۲۳۵۵۵**

**ترمیم آن و لوله بازکنی فوری .**
**تلفن ۷۹۵۷۵۹**
آ_۱۵۸۶

تشخیص و ترمیم ترکیدگی لوله بازکنی فوری ۷۹۲۹۹۰
۱ـ۴ آ_۹۵۷۳

**لوله بازکنی**

**لوله بازکنی فوری ۳۷۰۸۵۳**

لوله‌باز کنی‌وتشخیص ترکیدگی شمیرانات ۲۶۳۶۹۸

**لوله‌بازکنی و تشخیص ترکیدگی ۳۷۰۸۵۳**

**امدادسرویس**
**تشخیص ترکیدگی لوله با دستگاه الکترونیك لوله‌بازکنی و لوله‌کشی وبنائی با مصالح تلفن :**
**۹۳۱۴۱۴ ــ**
**۹۲۱۶۹۷**

---

**ترکیدگی و لوله بازکنی ۸۵۷۲۲۴ ــ ۲ ۳۵۵۳۴**

لولەبازکنی فشار قوی تخلیه چاه تلفن ۹۶۸۵۴۷
۱ـ۵ آ_۱۸۶۸

**نشتیابی رفاه**
**تشخیص ترکیدگی لوله با دستگاه الکترونیکی ولوله‌بازکنی و لوله‌کشی ۸۲۲۲۸۶**

**ترکیدگی و لوله‌بازکنی**
**تلفن ۸۵۷۱۵۵**

**گمشده**

بدینوسیله تعداد چهار فقره چک بشماره های ۱۸۲۵۸۲ بانک سپه شعبه پهلوی جاری ۲۰۵۱ بمبلغ ۳ میلیون ریال وچک ۶۶۳۶۸۷ بانک ملی ایران باجه ۱۲۴ سفید بمبلغ ۳۰۰هزارریال و چک۲۲۳۸۵۴ بانکملی شعبه امیر آباد بمبلغ ۲۳۰۰ ریال و چک ۲۲۳۸۵۵بانکملی‌شعبه امیر آباد بمبلغ ۳۰۰ هزار ریال تمامی چکها در وجه آقای عباس عصاری‌عباسی‌مفقود وازدرجه اعتبار ساقط است و در ضمن یک سند ماشین شماره‌شهربانی ۶۸۴۷۸ تهران ۱۵ و دو عدد دفترچه پس انداز بانك رهنی وکوپن های بنزین ماشین مذکور مفقودشده‌است ازیابنده تقاضامیشود با تلفن ۹۶۱۶۶۲ تماس و مژدگانی دریافت‌دارد.
آ_۹۶۱۹

**اطلاعیه مژدگانی**
**اتومبیل بنز ۲۸۰ بشماره ۳۴۹۹۹ تهران س طلائی رنك درحوالی میدان ژاله مفقود شد خواهشمند است‌هرگونه اطلاعی از اتومبیل‌مزبور داشته باشندبا تلفن‌های ۳۴۱۹۰۶ و ۳۳۰۷۵۹ تماس حاصل کرده و مژدگانی دریافت دارند.**

**چك‌شماره ۲۰۰۰۶۷بانك تهران ونك به تاریخ ۱۰/۲۰ به مبلغ ۸ هزار تومان از حساب جاری ۱۷۷ و چك شماره ۹۷۳۷۹۵ بانك شهریار امیریه ۱۰/۱۲ بمبلغ ۱۰ هزار تومان از حساب جاری ۲۲۵ و چند برك اسناد بهادار دیگر و مقداری‌وجه نقددرحوالی پمپ بنزین پارك وی از اتومبیل بسرقت رفته‌که چکها و اوراق از درجه اعتبار ساقط است و از یابنده تقاضا می شودبا تلفن ۶۶۱۴۳۹ تماس حاصل فرموده‌ومژدگانی دریافت دارند .**

**سه برك چك به شماره های ۳۶۳۹۳۵ و ۳۶۳۹۳۶ و ۳۶۳۹۳۸ که اولی به مبلغ ۵۰ هزار تومان و دومی به مبلغ ۳۵۰ هزار تومان‌وسومی بمبلغ ۶ هزار تومان از جاری ۵۶۳ بانك تهران شعبه محمدیه مفقود گردیده و از اعتبارساقط می‌باشد از یابنده تقاضا میشود با شماره تلفن ۵۳۷۹۳۳ تماس حاصل فرمائید .**
آ_۱۸۶۱

پیکان سفید بشماره ۳۳۵۲۲ مشهددولوکس‌مدل ۴۹ مفقود شده مستدعی است درصورت مشاهده‌بتلفن ۹۷۶۶۲۳ اطلاع و مژدگانی دریافت فرمائید
آ_۹۶۱۵

یک برگ سفته بمبلغ ۹۰۰۰۰ ریال بنام جمشید حسین‌زادگان بدون تاریخ بسرقت رفته از درجه اعتبار ساقط است
آ_۹۶۱۷

---

**پیکان قهوه‌ای شماره ۸۱۳۶۱ تهران م مفقود گردیده‌درصورت‌مشاهده به تلفن ۹۸۱۱۰۳ اطلاع و مژدگانی دریافت‌دارید**
آ_۱۸۶۲

ماشین‌پیکان کار سواری سبز سیر به شماره ۸۶۹۷۳ مفقود شده‌ازیابنده تقاضا می شودبه شماره ۹۵۸۴۸۵ اطلاع داده مژدگانی دریافت دارد
آ_۱۸۸۱

**پیکان سفید یخچالی به شماره ۸۵۲۴۴ تهران ع مدل۵۴ مفقودشده‌ویابنده با تلفن ۲۳۷۴۰۸ و ۲۴۳۶۸۰ دندانسازی رحمانی مهدی تماس بگیرندو‌مژدگانی‌دریافت دارند .**
آ_۲۴۶۰

پیکان سرمه‌ای مدل ۵۵شماره ۷۸۳۲۷ تهران‌ل به سرقت رفته یابنده باتلفن ۸۵۵۶۴۸ تماس گرفته مژدگانی دریافت دارند خلعتبری
آ_۶۰۴۸

تاکسی نارنجی‌بشماره ۱۵۲۹۲ تهران ۱۱ در جما لزاده در تاریخ ۵۷/۱۱/۸ بسرقت رفته یابنده باتلفن ۳۵۷۸۳۹ حاج مهدی رضا زاده تماس بگیرید متشکرم
آ_۹۶۰۵

**آگهیهای گوناگون**

**بورن اسکی کیا**
**۸۴۸۲۰۷**

**دارالترجمه**
**رسمی فخر**
ترجمه رسمی مدارک تحصیلی ومتون و غیره واخذپذیرش تحصیلی معتبر
امیر آباد شمالی بالاتر ازپمپ بنزین‌پلاک ۳۴۳تلفن ۶۵۱۴۴۹

**خانه فروشی**

خانه‌ای ویلائی واقع درونک باسه‌اتاق خواب و تمام‌وسایل بفروش میرسد تلفن ۶۸۶۱۳۵
۱ـ۵ آ_۱۵۰۸

امیر آباد شمالی خیابان پانزدهم پلاک ۳۵خانه جنوبی ۱۰×۲۶ــ ۲ طبقه مستقل ۴ اطاق‌دو تلفن دو کولرشوفاژ گازی‌بروشن مروشی‌یامعاوضه باآپارتمان ۶۳۰۰۸۷
۱ـ۲ آ_۱۸۴۴

**آپارتمان فروشی**

**بین پهلوی و جردن**
آپارتمان لوکس مهندسی ساز ۳و۴ اطاق خوابه با سرویس کامل بفروش میرسد ۲۲۲۴۷۹ و ۲۲۲۴۸۰
آ_۱۸۲۲

**آپارتمان ۲ اتاق خوابه تاج دریانو ۵۰۰هزار تومان تلفن ۹۷۷۱۷۱**
آ_۱۸۳۸

آپارتمان های فروشی واجاره در شمال شهرتلفن ۲۲۹۴۱۹
۱ـ۱۵

جردن آپارتمان فروشی۲اطاق خوابه دارای تلفن ـ شوفاژـ استخر با تصفیه ـ آسانسورـ پارکینگ۱۲۵ مترتلفن۲۲۶۰۰۲
آ_۱۸۳۲

**اجاره آپارتمان**

**شهرك غرب فرح‌زادجنب مدرسه ایران زمین آپارتمان‌هم‌کف‌وزیرزمین باتمام تجهیزات‌مسکونی ویا تجاری برای اجاره ۶۸۹۱۲۷**

---

آپارتمان ۲ و۳ و ۴ اطاق خوابه در جردن پهلوی‌اجاره داده میشود ۲۲۲۴۷۹ و ۲۲۲۴۸۰

یک اطاق باتلفن جهت محل کار اجاره داده می شود ۸۹۴۳۶۴
آ_۱۸۵۶

رهن یا اجاره
آپارتمان دوخوابه با سالن بزرگ تلفن مستقل شوفاژ و کولر خیابان پهلوی روبروی پرک ساعی کوچه فرنوش تلفن ۶۸۶۹۶۵
آ_۱۸۴۲

**همه نوع خانه وآپارتمان اجاره میکنیم و میدهیم تلفن ۶۴۴۸۷۶**
آ_۱۵۰۵

**اجاره**
گیشا آپارتمان دو اطاق خوابه باتلفن مستقل ، شوفاژ، کولر ۴هزار تومان ۶۳۴۱۷۹
آ_۱۸۷۲

**شونیزه تقدیم می‌کند**
**مسکونی یوسف آباد همکف ۲خوابه باتمام تجهیزات وتلفن وحیاط ۴۵۰۰ تومان**
★
**مسکونی ونک سه‌خوابه‌با تمام تجهیزات با تلفن مستقل گاراژ ۵۵۰۰ تومان**
★
**مسکونی داوودیه همکف ۲ خوابه با ۲۵۰ متر زیر بنا با تمام تجهیزات با تلفن مستقل گاراژ با ۱۵۰ متر حیاط۵۰۰۰ تومان**
★
**مسکونی پهلوی‌حدود پارك شاهنشاهی۲ خوابه با فن‌کوئل وگاراژ ۵۰۰۰ تومان**
★
**مسکونی سلطنت‌اباد همکف ۴ خوابه با استخر و تمام تجهیزات و تلفن مستقل گاراژ با ۲۵۰ متر حیاط ۸۰۰۰ تومان**
★
**محل‌کار پهلوی قصرشیرین ۴خوابه با تمام تجهیزات با تلفن مستقل گاراژ ۸۰۰۰ تومان**
★
**محل کار بهار سه خوابه با تمام تجهیزات و دو خط تلفن ۶۵۰۰ تومان ۲۲۰۱۵۲ ـ ۲۲۰۱۵۳و ۲۲۰۱۵۴و ۲۲۰۰۸۹**

آپارتمان و ویلا شمارا درتمام نقاط تهران اجاره می دهیم ۸۴۲۶۷۴ــ ۸۵۵۹۵۸

**در جردن**
**۳ اطاق خوابه با سرویس کامل اجاره داده می شود ۲۲۲۴۷۹ و ۲۲۲۴۸۰**

**تهیه مسکن النا**
**همه رقم آپارتمان ، ویلا جهت اجاره موجود ۸۵۰۰۸۴**

**همه رقم آپارتمان و ویلا جهت اجاره موجود ۹۴۰۲۲۴ ــ ۹۴۱۷۴۹**

**در شمال شهر**
**یك دستگاه آپارتمان‌یك اطاق خوابه‌با موکت‌پرده کرکره ، کاغذ دیواری ۲۸۰۰ تومان با ۵۰هزار تومان پیش تلفن : ۲۶۰۲۸۹ و ۷۶۰۴۹۲**
آ_۱۸۴۱

**آپارتمان ۳ اتاق خوابه واقع در سید خندان در طبقه دوم دارای شوفاژ و تلفن اجاره دادەمیشود ۸۴۶۰۵۳**

سه‌اطاق خواب نهار خوری، پذیرائی ، سرسرا، باسرویس کف اطاق ها موکت ، تلفن مستقل ، کولر برای سکونت اجاره داده میشود فرح جنوبی تلفن ۸۲۱۵۰۸
آ_۱۷۵۱

شاهپور ۲ اطاق با آشپزخانه ۲۵ تومان ودیعه و ۴۰۰ تومان اجاره مجرد۵۶۰۲۳۵
آ_۱۸۶۹

چندین دستگاه آپارتمان از یک تاچهار اطاق خوابه از ۲۵۰۰ تومان‌تا۷ هزار تومان موجود است ۶۲۵۳۱۷
۱ـ۳ آ_۱۸۶۸

---

محل کار مبله با تلفن اولتیج یک خانه مسکونی درامیرآباد باتلفن ۹۲۳۳۶۰ تماس‌بگیرید
آ_۱۸۸۰

**آپارتمان یك‌اطاق خوابه در گیشا ۲۵۰۰ تومان اجاره ۸۴۵۲۴۲**
آ_۱۸۴۱

**ZAFAR**
**مؤسسه ظفر**
**خانه اجاره میدهد**
**۲۲۷۷۴۶-۲۲۳۸۳۷**

**نیاز به آپارتمان اجاره**

تعدادی آپارتمان جهت اجاره نیازمندیم۲۲۲۴۷۹ و ۲۲۲۴۸۰
آ_۱۸۳۴

**تهیه مسکن النا**
**آپارتمان ، ویلا جهت اجاره فورا نیازمندیم ۸۵۰۰۸۴**

**آپارتمان وویلا جهت اجاره فورا نیازمندیم ۹۴۰۲۲۴ و ۹۴۱۷۴۹**

**هر نوع آپارتمان**
**جهت‌اجاره‌موجود است تلفن ۶۲۹۱۸۷ـ۶۲۲۲۳۴**

**قابل توجه مالکین**
باکمی تعدیل در اجاره بها آپارتمان شما دراسرع وقت اجاره داده میشود
**کانون ۶۳۴۷۹۸**
آ_۱۸۶۹

**خانه‌شمارا اجاره‌میدهیم تلفن ۹۷۰۸۸۰**

**یك دستگاه آپارتمان همکف‌ویا یك منزل‌جهت محل کار حوالی میدان شهیاد موردنیاز است تلفن ۹۶۰۶۹۴**

**مالکین محترم**
به تعدادی آپارتمان و ویلا درشمال‌شهر فوری نیازمندیم. تزئینات نقاشی دکوراسیون ۸۳۸۴۷۵

**مورد اجاره**
یکدستگاه ساختمان دو اطاق خوابه با سرویس کامل تلفن ۸۴۵۰۳۱
آ_۹۶۰۳

**سرقفلی مغازه**

**مطب مدرن دندانپزشکی در بهترین نقطه شهر برای فروش یا واگذاری بعداز ظهر ها تلفن :**
**۲۲۴۶۴۲**
آ_۱۸۴۲

**بنگاه معاملات املاک**

خرید و فروش و اجاره املاک کارخانه هاانبار کارگاه تلفن ۲۳۴۹۷۵
آ_۱۸۶۹

**استخدام و کار**

**بیك نفر دوشیزه یا بانو جهت جوابگوئی تلفن نیازمندیم تلفن :**
**۶۸۵۰۷۶**

**سکرتر برای مطب**
نیازمندیم ۳۹۲۱۹۴
۱ـ۳ آ_۹۵۴۳

**فوری ــ فوری**
**به چند نفر خانم متخصص درفن‌آرایشگری نیازمندیم ۵۴۳۸۹۹**
**۱۸۶۳**

---

**مستخدم زن**
**یکنفر مستخدم زن با ضامن بطور روزانه در خانواده‌ای محترم استخدام میشود تلفن ۲۲۷۱۸۸**
آ_۱۸۴۳

**مستخدم زن شبانه‌روزی نیازمندیم ۶۸۱۵۵۳**
آ_۱۵۱۶

**استخدام**
**مربی‌رانندگی باسابقه تمام‌وقت حشمتیه تابان۸۴۳۴۱۵**
آ_۱۵۲۸

**بچند نفر ویزیتور نیازمندیم ۸۹۴۳۶۴**
آ_۱۸۵۵

**بیکنفر دوشیزه یا بانو جهت تایپ‌فارسی نیازمندیم۸۵۲۷۶۲**
آ_۱۵۱۷

**شریک**

**بیک شریک باسرمایه یکصد هزار تومان نیازمندیم۸۹۴۳۶۴**
آ_۱۸۵۷

**آموزشگاه ها**

**گروه فرهنگی معرفت**
**جهت کلاسهای شبانه دوره های نظری تجربی ،اقتصاد، فرهنگ، ادب، خدمات نظام قدیم، ریاضی ، طبیعی ،ادبی همه روزه صبح و عصر ثبت نام میکند کلاسها دایر است. شاهرضامقابل چهار رامگرکان تلفن ۷۵۶۵۶۳**
آ_۱۵۱۴

**آموزشگاه رانندگی تشکری خیابان‌خیام‌تلفن ۵۲۳۵۵۵**
آ_۱۷۵۴

---

**رانندگی باتضمین قبولی در کمترین مدت ۸۴۳۴۱۵**
آ_۱۸۵۰

**گروه فرهنگی معرفت**
**جهت ترم زمستانی زبان های خارجی انگلیسی ، فرانسه ، آلمانی ،ایتالیائی ،عربی همه روزصبح و عصر ثبت نامی کنندکلاسهادایر است،شاهرضا مقابل چهارراه گرکان**
**تلفن ۷۵۶۵۶۳**
آ_۱۵۱۳

**تدرس**

**ریاضیات‌ــ‌شیمی‌ــ زبان**
**دبیر باسابقه ( تضمینی )**
**۷۸۴۸۶۳**

**انگلیسی‌فرانسه**
**کنتراتی ۸۲۰۹۷۳**

**مکالمه انگلیسی**
**عربی ۷۵۲۱۹۱**
آ_۱۵۲۲

**ریاضیات فیزیك شیمی زبان توسط استادان ورزیده پایتخت**
**تلفن ۸۲۰۹۷۳**

**تدریس ریاضیات و فیزیک و انگلیسی‌توسط‌مهندس‌دانشگاه صنعتی تماس ۵ بعد ازظهر بعبعد تلفن ۲۶۰۹۱۲**
۱ـ۳ آ_۱۵۰۶

تدریس‌انگلیسی‌توسط‌دانشجوی پزشکی ۷الی ۱۰ بعدازظهر ۳۵۵۶۵۰
آ_۱۸۴۰

---

**۵۰٪تخفیف‌در کلکسیون لباسهای زنانه زمستانی و بهاره**
# لابوتیک
**هتل‌اینترکنتیننتال ازروز شنبه۱۴ بهمن‌ماه**

---

# آگهی پذیرش دانشجو
## هنرکده عکاسی مولتی ویژن
**نخستین مدرسه خصوصی عکاسی در ایران‌برای‌ترم جدید کلاسهای‌عکاسی،فیلمبرداری ولابراتوار ثبت‌نام‌مینماید . تلفن ۸۹۹۸۹۶ برای کسب اطلاعات بیشتر در تمام روز های هفته از ساعت ۸صبح الی۲۲دراختیار داوطلبان میباشد. باشد .**
**ابتدای تخت طاووس نرسیده به نادرشاه نبش سربداران شماره ۴۳۸**

---

## اخذ پذیرش تحصیلی ۴۸ ساعته
**انگلستان ، فرانسه ، آمریکا و سایرکشور های اروپائی ۸۵۸۰۴۶ــ ۸۵۰۸۳۴**
**آدرس فرح شمالی نبش تکش شرقی شماره۶۲**

---

**( قابل توجه دانشجویان )**
**اخذ پذیرش معتبر از کشورهای هندوستان امریکا- انگلیس فرانسه- اطریش**
## ترجمه‌رسمی مدارک ۴۸ساعته
**خیابان شاه- روبروی اورژانس تهران- پاساژ خواجوئی طبقه ۵ تلفن ۶۶۸۵۰۴**

---

# دربهای‌چوبی
## مرغوب ، ارزان ، تحویل فوری
**با تخته سه‌لای ایرانی ، خارجی برابرسفارش ارزانتر از همه‌جابادستگاه اتوماتیك ساخته و در محل کار تحویل می‌نماید . شرکت صنعتی‌الوند تلفن کارخانه ۸۴۳۰۰۶ منزل ۷۵۰۶۵۶**

بنیانگذار: عباس مسعودی
صاحب امتیاز و مدیر: فرهاد مسعودی
سال پنجاه و سوم
محل اداره: خیابان خیام ـ ساختمان اطلاعات
تلکس ۲۱۲۳۳۶ـ ۲۱ تلگرافی: اطلاعات ـ تهران
تلفن ۳۲۸۱

**تقویم اطلاعات**

**ساعات شرعی**
استخراج دکتر ریاضی کرمانی

پنجشنبه ـ دوازدهم بهمن ماه ۱۳۵۷
سوم ربیع‌الاول ۱۳۹۹ـ اول فوریه ۱۹۷۹
اذان مغرب . . . . ساعت ۵ و۴۸ دقیقه
اذان صبح (فردا) . . ساعت ۵ و۳۳ دقیقه
طلوع آفتاب (فردا) . . ساعت ۷ و۲ دقیقه
ظهر شرعی (فردا) . . ساعت ۱۲ و۱۹ دقیقه
اذان مغرب (فردا) . . ساعت ۵ و۴۹ دقیقه

# از پاریس تا تهران چه گذشت

ساعت ۱۰ر۱ دقیقه بعداز نیمه شب رسول صدر عاملی خبرنگار ویژه اطلاعات از داخل هواپیمـای ارفرانس ـ هواپیما آماده پرواز می‌شود ،سرمیهماندار از مسافـرین خواهش میکند : درمدت پرواز از دادن هرگونه شعار خودداری کنند.

● خبرنگاران خارجی همگی ازاین سفر صحبت می‌کنند، آنها جدی یاشوخی روی سینه خود علامت صلیب می‌کشند. قبل‌ازاینکه امام‌برای آنها پیام‌بفرستد که‌این سفر خطرناک است تعدادشان به ۶۰۰ نفر می‌رسید ولی بعدازاین پیام تعدادشان به‌۱۵۰ نفررسید !

●ساعت ۱۰ر۲ دقیقه بعداز نیمه شب امام خمینی خود رابطبقه دوم هواپیمای جت۷۴۷ رساند و به‌استراحت مشغول شدند، واین استراحت تاهنگام نماز صبح طول کشید و سپس آیت‌الله برای خواندن نماز باردیگر به قسمت پایین هواپیما آمدند، کلیه‌ایرانیان درهواپیما شروع به خواندن نماز کردند وپس‌از آن بەچند تن‌از خبرنگاران اجازه‌گرفتن عکس داده شد.

●از اطرافیان سرشناس آیت‌الله خمینی ـ دکتر یزدی، بنی‌صدر ، صادق طباطبایی ، قطب‌زاده ،و پسر آیت‌الله در این پرواز بودند. درکنار آنها داریوش فروهر هم بود که سرتاسر مدت پرواز باکسی صحبت نکرد و نخوابید.

●هنگامی که‌هواپیما بر فرازشهر تهران رسیدو فرودگاه مهرآباد نمودار شد علی‌رغم اخطارمیهمانداران ایرانیان‌حاضر در هواپیما شروع به‌گفتن‌الله‌اکبر کردند. هواپیما برروی باند فرودگاه رسید ، ولی همینکه خواست فرودآید انـگار اشکالی پیش آمد چون دوباره اوج گرفت و بار دیگر در دل آسمان رفت . آه از نهاد مسافران و به‌خصوص خبرنگاران خارجی برخاست، همه‌نیم‌خیز شدند و صحبت از این شدکه به‌هواپیما اجازه فرود داده نمی‌شود، هواپیما اوج گرفت،حدود ۱۰ دقیقه در آسمان تهران به‌پرواز خود ادامه داد و در حالیکه بسیاری فکرمی‌کردند راه آمده‌را باید باز گردیم، بار دیگر برروی فرودگاه مهرآباد ظاهر شد و اینبار موفق‌به فرود شد و مسافران ایرانی و خارجی هواپیما اینبار همگی الله‌اکبر گفتند .

● با باز شدن درهای هواپیما دوتن از روحانیون تهران به پیشباز آیت‌اله آمدند ولی‌آیت‌اله خمینی پیاده نشدند و قبل از ایشان خبرنگاران و سپس ۵۰ نفـر همراهـان ایرانی و در بین آنها آیت‌اله خمینی قدم در فرودگاه‌مهرآباد گذاشتند .

● کلیه دانشجویان ایرانی‌که‌از سرتاسر دنیا بەپاریس آمده بودند وقرار بود با آیت‌اله خمینی راهی تهران‌شوند سرودی راکه لشگریان حضرت محمد هنگام فتح مکه‌خوانده بودندو با جمله‌ی‌لااله‌الاالله وحده ، وحده ، وحده، آغاز میشود تمرین کرده بودند که‌آن‌را هنگام ورود به‌فرودگاه مهرآباد تهران بخوانند اما از آنجاکه۵۰ نفر بیشترنتوانستند باآیت‌اله سفر کنند این برنامه اجرا نشد .

# پخش مستقیم تلویزیون بعلت هجوم ماموران قطع شد

امروز هنگامی که مراسم بازگشت حضرت آیت‌العظمی خمینی‌ازرادیوو تلویزیون‌پخش می‌شد یك گروهی جدید از ماموران فرمانداری نظامی وارد محوطه جام جم شد و کسانی را که مبادرت به پخش ایـن برنامه کرده بودند بـازداشت کردند ولی در بیرون محوطه تلویزیون آنهارا آزاد کردند.

هم‌اکنون سازمان رادیـو تلویزیون‌دراشغال مجدد نظامی است . از قبل نیز ماموران فرمانداری نظامی و چند تانك در محوطه سازمان بودند وتنها جنبه حفاظتی داشت . ولی از امروز مجددا سازمان، بدنبال اشغال قبلی که در زمان دولت ازهاری صورت گرفت، بـه اشغال نظامی درآمد .

از سوی‌دیگر بمواحدهای‌سیار مستقر در بهشت‌زهرا اطـلاع داده‌شد که‌خودرا‌از مهلکه‌دور کنند ولی گزارش رسید که ماموران نظامی در بهشت‌زهرا اعضای این واحدهای‌سیار نیز دستگیر کردند. گزارش‌دیگر حاکیست ایـن عده نیز آزاد شده‌اند. به‌قرار اطلاع‌امروزقبل از اشغال نظامی سازمان بین کارکنان اعتصابی که مبادرت به‌پخش برنامه کرده بودند و کارکنانی که از قبل در زمان اعتصاب با سازمان همکاری می‌کردند درگیری روی داده است. این درگیری بـــدان جهت بوده که‌کرمندان‌اعتصاب شکن قصد داشتند در پخش برنامه و کارکنان اعتصابـی دخالت کنند .

**اظهارات نخست‌وزیر**

بدنبال قطع ناگهانی پخش مراسم استقبال از امام خمینی که از ساعت‌نه‌بامداد امروزآغاز شده‌بودخبرنگار سیاسی اطلاعات با نخست‌ـ وزیر تماس گرفت و علت قطع برنامه و پخش اسلاید شاه را سئوال کرد دکتــر شاپور بختیار گفت براساس قراری که ما برای پخش مراسم استقبال از امـــام خمینی داشتیم گروهی‌برای اینکار تعیین شدند و از بامداد امروز برای اینکار تدارک وسیعی دیدند . در نیمه پخش مراسم ناگهان گروهی‌از کارکنان اعتصابی کەوابستگی آن ها به‌عوامل کمونیست بدیهی است به پخش حمله‌کردند،و دوربین واستودیورا اشغال‌نمودند. چون ما میخواستیم بـــا عوامل موجود که در طول هفته‌های گذشته بطورشبانه روزی کار کردەبودندمراسم استقبال را پخش کنیم ، نمی‌توانستیم پخش‌تلویزیون را بدست کسانی که معلوم نیست‌ازکدام‌مکتب‌وکدام‌محل فرمان میگیرند بگذاریم ،وقتی حمله بعضی از اعتصابیها به پخش انجام گرفت ،ماموران انتظامی وارد پخش شدند و حمله کنندگان را اخراج‌کردند نخست وزیر بشدت بازداشت کارکنان تلویزیون را تکذیب کردو در مورد بازگشت بـه کار ، کارکنان اعتصابی گفت آنها باید با مدیر عامل سازمان و وزیر اطلاعات جلسه کنند و صورت جلسه‌ای مبنی بر پایان اعتصاب خود بنویسند آنگاه به سرکار باز گردند .

**توضیح سازمان تلویزیون**

توضیح سازمان‌تلویزیون امروز مقارن ساعت دەو نیم صبح یک مقام عالـــی تلویزیون در مورد قطـــع پخش‌مستقیم توضیح داد : از آنجائیکه دستگاههای ما در طول دو سه ماه‌خوابیده بود، لذا قرارشد فقط قسمت اول مراسم یعنـــی مراسم ورودامام‌خمینی درفرودگاه مهرآباد بطور مستقیم پخش شود و بقیه را فیلمبرداری کنیم و بعد یعنی شب پخش کنیم اما بعلت آنکه وسایل و تجهیزات کامل نبود ، درنتیجه‌پخش‌مستقیم فرودگاه هم عملی نشد .

وی اضافه کرد اگر فیلم هایی که برداشتـه میشود امشب به تلویزیون تحویل گردد مراسم بطور کامـل پخش خواهد شد ولی اگر فیلمها را بما تحویل ندهند امشب هـم از پخش آن معذوریم. درحقیقت پخش بعدی دردست فیلم‌برداران است که گویا اکثر آنها از اعتصابیون میباشند.

# تهران وشهرستانها یکپارچه غرق درهیجان ورود امام بود

شهر تهران دیشب را در هیجان‌دیداربزرگ واستقبال از امام خمینی بیدار بود دیشب قلب تهران می‌طپید. تهران دیشب در التهـــاب وصف‌ناپذیری شب را بـــه صبح رساند، امام می‌آمد ، در طول مسیر اعـلام شده برای حرکت حضرت‌آیت‌الله العظمی خمینی قبل‌از ساعت پنج بامداد که ساعت پایان منع عبور و مرور است، جوانان مسئول انتظامات‌که زیر نظر کمیته استقبال‌انجام وظیفه میکنند کنترل راه ها را دردست گرفتند . در مسیرهایی که به خیابـــان آیزنهاور منتهی میشد درهر چهارراه جوانان مسئـــول انتظامات کلیه اتومبیل‌هایی را که به میدان آزادی می رفتند متوقف کرده و عبور و مرور اتومبیل‌ها را دقیقا کنترل می‌کردند . ازسحرگاه امروز تنها به اتومبیل‌هایی اجازه عبور داده میشد که کارت عبور داشته باشند . در طول مسیر از نخستین دقایق آغاز عبور و مرور مسئولان انتظامات در طول خیابان‌های مسیر مستقرشده بودند. انتظامات وراهنمایی مردم درطول مسیرتامحوطه فرودگاه مهرآباد به عهده کمیته استقبال بود اما در فرودگاه مهرآباد کنترل و انتظامات را پلیس فرودگاه دراختیار داشت. کارتهای عبور در مسیر و ورود به سالن فرودگاه از طرف‌کمیته استقبال صادر شده بود . پلیس فرودگاه علاوه بـر کارتهای کمیته استقبال ، کارتهای شناسائی مدعوین را کنترل می‌کرد . مقابل‌در ورودی سالن فرودگـــــاه ماموران مدعوین را تفتیش بدنی می‌کردند تا مباداکسی با خود اسلحه به داخـــل فرودگاه بیاورد.

عده زیادی از مردم‌تهران دیشب را در اتومبیل‌هـــای خوددر پارکینگ‌های‌اطراف میدان آزادی به صبـــح رساندند تا بتوانند جـــای مناسبی داشته باشند . در سالن فرودگاه از ساعـــت پنج‌ونیم صبح خبرنگاران و عکاسان گرد آمده بودندو در این میان دوربین‌هـــای فیلمبرداران تلویزیون کــه ماهها فعالیتی نداشتندبچشم میخورد.

**جایگاه مستقبلین**

در سالن کوچك فرودگاه بین‌المللی مهرآباد جایگاه‌های مشخصی برای مستقبلین‌تعیین شده که از جایگاه روحانیون آغاز میشود و بعد ، جایگاه برادران اهل تسنن، اقلیتهای مذهبی ، احزاب و جمعیت های سیاسی ، استادان دانشگاه ، قضات و حقوقدانان ، جمعیت حقوق بشر، کارکنان وبخش های خصوصی و نمایندگان شهرستانها سندیکای مشترك صنایع‌نفت، دهقانان، کارگران، معلمان ، بازرگانان و اصناف و وسائل ارتبـاط جمعی . نمایندگان گروههای مختلف برای استقبال از امام خمینی در جایگاههای مخصوصشان قرار گرفته اند . در بالکن‌سالن فرودگاه مهرآباد جایـگـاه مخصوصی نیزبرای دانشجویان و دانش آموزان در نظرگرفته شده است .

اغلب دیوارهای سالن‌فرودگاه با شعارهائی که مبنی ازخوش آمدگویی به‌امام پوشانیده‌شده بود و ستونهای سالن‌فرودگاه پرچم ایران نصب شده بود. شعارها چنین بود :

● ای پرچمدار نهضت‌مندین اسلام تو اساس استبداد و استعمار و استثمار را ویران کردی خدای قادر تـرا در بنیانگذاری جمهوری‌اسلامی‌که برپایه عدل و آزادی استقرار است نصرت فرماید .

● ای رهبر و مرجع‌بزرگ، ای ابراهیم زمان که بت‌هارا درهم شکستی به خاك‌کلگون ایران خوش آمدی .

● ای رهبرسرنوشت ساز همگی همچون‌سربازانی فداکار آماده آبادکردن ایرانی‌هستیم که به دست ستمکران ویران گردیده است .

● اراده توانای آن رهبر بزرك ، نظام طاغوتی و رژیم سلطنتی را در هم شکسته ، نظام توحیدی را مبارزت ملت ایران تحت رهبری امام خمینی قا شکست کامل استبداد ، استعمار و استثمار و برقراری جمهوری اسلامی ادامه دارد .

● ملت مسلمان ایـــرن شورای انقلاب اسلامی منتخب آن رهبر بزرك را با جان ودل می‌پذیرد .

نقش شهیدان راه حق راهِ نهضت اسلامی ملت درآستانه پیروزی ارج می‌نهیم .

**در دانشگاه تهران**

دانشگاه دیشب بیدار وهمچنان پرالتهاب وپرهیجان بود. خواب بچشم هیچکس‌نرفت‌علماوسادر طبقات متحصنین در مسجد دانشگاه ساعات آخر بیتوتـــه خود را میگذراندند از صبحزود قبل ازپایان منع حکومت‌نظامی جوانان وارد دانشگاه شدند . برنامه منظمی برای دانشگاه تهیه شده بود. دانشگاه یکی از چند مرکز توقف امام‌است. وامام در مقابل دانشگاه این سنگر آزادی توقف میکنند.

از ساعت شش صبح یـك دسته از علما و استادان مقیم دانشگاه با کارتهائی که در دست داشتند بوسیله اتوبوس های مخصوص از ضلع شمالی بلوار الیزابت بطرف میدان آزادی حرکت‌کردند این‌دسته در میدان آزادی پس از یك بازرسی کامل بسوی فرودگاه عزیمت نمودند که در آنجاهم پس از بازرسی توسط پلیس فرودگاه وارد سالن بزرك‌شدند و در جایگاه مخصوص خود قرار گرفتند .

گروه دیگری از علما و استادان و مردم بعد از نماز جماعت و تلاوت قرآن ، راه پیمائی بزرگی‌درمحوطه‌دانشگاه انجام دادند و سپس در دوصف جداگانه جلوی‌دانشگاه مستقر شدند . یك صف علماو صف دیگر استادان دانشگاه و از کنار آنها انبوه عظیمی از دانشجویان در تمام طول ضلع جنوبی دانشگاه و خیابان‌مقابل آن شعارهای ملی و مذهبی و خوش آمد به‌امام خمینی‌بچشم میخورد و عکس امام خمینی در دست همه بود .

دانشگاه با چنین تدارکی‌آماده استقبال از امام بود .

**گزارش ساعت ۷ صبح**

افراد انتظامات در تمام خطسیـــر عبـــور امام خمینی شامل دو گروه می‌ باشند . یك گروه بابازوبند های سبز که از طرف کمیته استقبال انتظامات را بعهده دارند و یک گروه بابازوبند های سفید که از طرف روحانیون و متحصنین مسجد دانشگاه تعیین‌شده‌اند

گروه های انتظامات در سرتاسر دو طرف خیابان های مسیر دست بدست هم داده و زنجیروار سراسر طرفین مسیر را تا میدان آزادی ( شهیاد) باین کیفیت تحت کنترل دارند .

در پیاده‌رو های طرفین خیابان‌پشت‌سرگروه‌انتظامات انبوه جمعیت ایستاده و انتظامات اجازه نمیدهد که جمعیت بسطح خیابان‌بیاید.

در مقابل در بزرگ ورودی دانشگاه تهران یک گروه بزرگ از افرادانتظامی دایره‌ای بسیار بزرگ تشکیل داده‌اند و بصورت‌زنجیروار ایستاده‌اند تا محوطه‌ای مشخص برای سخنرانی حضرت آیت‌الله العظمی خمینی ایجاد کنند.

قرار است امام خمینی در مقابل‌دانشگاه‌تهران‌سخنرانی کنند .

عده افراد انتظامی مقابل دانشگاه نزدیک به سه هزار نفر میشود و جمعیت مردم واستقبال کنندگان‌درمحوطه و مقابل دانشگاه متجاوز از ده هزار نفر تخمین زده شده است .

● دو گروهی که‌دردوطرف خیابان شاهرضا مقابل‌دانشگاه مستقر بودند شعار میدادند .

یك گروه میگفت : خوش آمدی به خاك خونین ما.

گروه طرف دیگر خیابان جواب میداد: به‌همت‌تو نابودباد دشمن دیرین ما .

● درهمین‌حین سه‌اتومبیل ارتشی از جلوی دانشگاه عبور کردند در حالیکه شعاری‌بدین مضمون براتومبیل‌های آنها نوشته شده بود: رهبر انقلاب خوش آمدید .

این اتومبیل‌ها با استقبال گرم مردم روبرو شدند .

● امروز صبح یکگروه خاص به اسم گروه «ویژه» از طرف حوزه علمیه قم ، برای برقراری نظم درمراسم استقبال‌ازورود امام‌خمینی، به‌تهران وارد شدند افراد این گروه برای مقابله بـا اغتشاش وحوادث احتمالی تمرینات خاصی گذرانده‌اند. گروه «ویژه» بارانی‌هـای سورمه‌ای برتن داشتند و در تمام نقاط مسیر راهپیمائی حرکت می‌کردند.

**دربهشت زهرا**

امروز بهشت‌زهراء هم چهره دیگری‌داشت و وادی درگذشتگان حیات خود را ازسر گرفته است. گروه های وسیعی از مردم دیشب و از نخستین ساعات‌بامداد در این محل جمع شده‌اند و سیل جمعیت همچنـــان بسوی «بهشت‌زهرا» روان است.

در تمام طول مسیر و در داخل محوطه بهشت‌زهرا ، ماموران انتظامی‌مخصوص که‌ازمیان تودەمردم برگزیده شده‌اند، مستقر هستند و وسایط نقلیه و افراد را مورد بازرسی قرار می‌دهند و پس از کنترل دقیق به‌آنها اجازه ورود داده می‌شود.

**جایگاه امام**

در ضلع شمالی قطعه۱۷ آرامگاه مخصوص شهداء می‌باشد، جایگاه مخصوصی برای استقرار و سخنرانی امام خمینی ساخته‌شده‌است در اطراف جایگاه، محـل مخصــــوصی برای ۱۵۰ خبرنگار خارجی منظورشده است . از شب گـذشته ، فرستنده‌های متعددتلویزیون درمحوطه بهشت‌زهرا نصب شده است و یک گروسیار تلویزیون‌نیز، دراین‌محوطه درحرکت است که سراسر بهشت‌زهرا باتصاویری‌ازامام خمینی‌تزئین‌یافته‌است وشعار های متعددی در این‌محوطه بەچشم می‌خورد و رایج‌ترین آنها خوشامدگوئی به امام است.

ساعت۸٫۳۰بامداد امروز هنگامیکه هواپیمائی برفراز بهشت‌زهرا ظاهر گردید ، غریو فریادهای شاد جمعیت به آسمان برخاست وشعار «زنده‌باد خمینی» تاقواصل دور بگوش‌میرسید. واکنش جمعیت ناشی از این بودکه تصور کردند این هواپیما، حامل امام خمینی وهمراهان ایشان است.

جمعیتی‌که در بهشت‌زهرا گرد آمده ، به صدهاهزار نفر بالغ می‌شود و هرلحظه نیز گروههای بیشتری به‌این جمعیت افزوده میگردد .

بولواری‌که به‌بهشت‌زهرا ختم مـــی‌شود، از طرف ماموران ملی انتظامی‌تحت کنترل قرار گرفته و افراد بایستی فاصلـــه‌ای از این بولوار را که به محـوطه بهشت‌زهرا ختم می‌شود ، پیاده طی کنند.

همچنین علاوه بر سیل اتومبیل‌هائی که بطـــرف بهشت‌زهرا در حرکت‌است و توسط گروههای انتظامی ملی، هدایت مـــی‌شوند ، دسته‌های متعدد مردم باپای پیاده بسوی بهشت‌زهرا راه افتاده‌اند و سرودخوانان پیش می‌روند و عده جمعیت در این محل و خیابان‌منتهی به بهشت‌زهرا به صدهاهزار نفر تخمین زده میشود.

● ساعت : ۸و ۲۰ دقیقه صبح امروز ـ سالن انتظار فرودگاه مهرآباد از جمعیت‌و خبرنـــگاران و عکاسان و فیلمبرداران و گـزارشگـران ایرانی و خارجی‌موج میزند . شدت مراقبت‌وبرای‌وروده‌سالن فرودگاه اوج میگیرد و گروه سرود جوانان‌که سرودخمینی امام» «خمینی امام» را سرمی‌ دهند و در بالکن سالن‌فرودگاه سرود را تمرین می‌کنند .

دکتر کریم سنجابی ساعت ۸و۳۰ دقیقه باجمعی از اعضای جبهه ملی‌به‌سالن فرودگاه‌می‌ آید و در صف مستقبلین می‌ ایستد .

دکتر علی اصغر حاج سید جوادی با یاران جنبش درهمین زمان به سالن‌فرودگاه می‌آید. سیل خبرنگاران‌وعکاسان‌بسوی طبقه دوم سالن فرودگاه هجوم میبرند تا در بالکن سالـن فرودگاه که مشرف به بانـد فرودگاه است لحظه تـاریخی فرود امام را ثبت کنند .

فقط تعدادکمی‌ازخبرنگاران فرصتی می‌یابند که داخل باند فرودگاه شوند .

بلندگولحظه به‌لحظه جمعیت مستقبلین را دعوت می‌کند که درجایگاههای مخصوص‌بایستند مسعود رجوی و موسی خیابانی که از اعضای برجسته سازمان مجاهدین‌خلق‌هستنددرپیشاپیش صف‌مستقبلین می‌ایستند سایر اعضای سازمان مجاهدین خلق از جمله محسن رضائی برادر رضائی‌های‌شهید جزومستقبلین هستند و در بین اقلیت‌هـــای مذهبی نمایندگان ارامنه یهودیان آشوریان وزرتشتیان بچشم میخورند .

دکتر کریم لاهیجی ، احمد حاج سید جوادی، دکتر متین دفتری با یارانشان نیز درجمع مستقبلین هستند .

گروهی از بانوان و جمعیت های مختلف در حالیکه اغلب آنها چادر مشکی بسر دارند و یا اینکه روسری بسر کرده‌اند در قسمت مخصوص به‌خودشان مستقر شدندونمایندگان‌جامعه معلمان که اغلب از بانوان و دوشیزگان میباشند نیز در جایگاه خود مستقر شده‌اند .

گروه زیادی از دختران‌دانشجو و دانش آموز هم در بالکن سالن فرودگاه به‌شکل منظمی برای خواندن‌سرودایستاده‌اند.

حدود چهل نفر ازهمافران درحالیکه کارت شناسایی‌خود را بالا گرفته بودند جمعیت مقابل دانشگاه را شکافتند و جلوی‌دربزرگ دانشگاه تجمع کردند، آنها بر روی پارچـه شعاری مبنی‌بر خوشامدگویی به‌امام خمینی نوشته بودند .

در مقابل در ورودی دانشگاه بربالای یک مینی‌بوس یک تن از روحـــانیون ایستاده و شعاری مبنی برخوشامدگویی میکردند از جـمله : فلسطین فلسطین متحد خلق مافلسطین پیروز است اسرائیل نـابود است ـ تنها ره رهایی راه مجاهدین است.

بافرود هواپیمای امام در ساعت ۹ وپنج دقیقه این‌خبر اعلام‌شدو مردم بلافاصله‌یکصدا فریاد کشیدند : خمینی،خمینی مقدم تو مبارک .

اطراف میدان آزادی ، دقایقی قبل از ساعت ۹ صبح بانمایان شدن هواپیما در آسمان‌تهران غریو الله‌اکبر و بانگ‌صلوات ازجمعیت برمیخاست ودقایقی پس از رسیدن کاروان امام خمینی میرفت کنترل جمعیت از دست مامورین انتظامات خارج شود اما پس از چند لحظه با هماهنگی مردم و ماموران انتظامات بار دیگر، نظم برقرار گردید .

از فاصله ساعت ۸ر۵تا۹ر۸ به علت کثرت جمعیت دو نفر در میدان‌آزادی به حالت‌اغماء افتادند که بوسیله آمبولانس به بیمارستان منتقل شدند .

در تمام نقاط بهشت‌زهرا آمبولانس هـــای اورژانس تهران و امدادگران بــا اتومبیل‌های شخصی مستقر هستند . تا اگر چنانچه حادثه‌ای پیش آمد عملیات کمک رسانی را انجام دهند.

ساعت ۱۰٫۳۰ دقیقه یک هلیکوپتر مخصوص که از طرف کمیته استقبال تهیـــه شده است .در فاصله‌آمـدن آیت‌الله‌خمینی به‌بهشت‌زهرا یک پرواز‌آزمایشی ازآنجا تا محل موقت اقامت ایشان انجام خواهد داد .

**هنوز نرسیدند**

ساعت ده و چهل وپنجدقیقه خبرنگار ما با بیسیم از میدان آزادی (شهیاد) اطلاع داد هنوز اتومبیل‌حامل‌امام‌خمینی بمیدان آزادی نرسیده است تراکم‌و ازدحام جمعیت‌مستقبلین بسیار زیاد است ، عده‌ای از مستقبلین از شدت شوق ودر نتیجه تراکم جمعیت حالشان بهم میخورد و مرتبا آنهارا به بیمارستان اعزام میدارند .

# پیام نخست‌وزیر در آستانه‌ورود‌امام‌خمینی

دیشب دکتر شاپور بختیار نخست‌وزیر در آستانه‌ورود امام خمینی و بعداز حرکت و نمایش قدرت تـوسط ارتشیان در تهران در زمینه اوضاع‌جاری و اینکه دولت محکم بجای خود باقی است پیامی برای ملـت ایـران فرستاد .

**مردم آزاد ایران : عده‌ی بیشتری از دوستان از من می‌خواهندکه مشکلات‌کشور و گرفتاریهای دولت را بـا شما مستقیما درمیان بگذارم من هم مثل همیشه به رای اکثریت گردن می‌نهم .وشما رامخـاطب قـرار میدهم : کشور ایران لحظات بسیار حساس و تاحدی خطرناکی را میگذراند مسئله وحدت‌و موجودیت ما هدف اصلی دولت است .**

و در این راه همان طور که بارها تکرار کردم ازهیچ گونه فداکاری و مجاهدت دست برنخواهم داشت .

برای من مفهوم آزادی بسیار روشن‌است و در این مدت کوتاه عملا آنرا بـه کلیه‌ی مردم این کشوروه به خصوص مخالفان خــود نشـان داده‌ام در هـر حـال

در این ایام من از تمام هم‌میهنان عزیز تقاضا دارم که با روشن بینی و تعقل راه خود را انتخاب کنند . و دستخوش تحریکات اجنبی‌که اغلب بطورماهرانه و بصورت دلسوزی و نصیحت جلوه‌گر میشود نشوند .

تمام انقلاب های جهان‌وقتی طولانی میشود مردم راخسته میکند یک نظام دیکتاتوری در قفای خود هدیه می‌آورند ، سعی کنیم که از نهضت آزادی بنفع مردم کشور و با احترام به قانون استفاده بنمائیم .

و در غیر اینصورت علاوه برخطر گوناگون که ما را تهدید میکند مملکت بدون‌تردید به یک دوران‌سیاه دیکتاتوری وشاید ملوک‌الطوایفی بـاز خواهد گشت .

من بعنوان یک ایرانـــی شناخته شده و یک مبارز راه حق و آزادی از همه شمـا دعوت میکنم کەبه این تذکرات من توجه کنید،باز تکرارمیکنم که مطبوعات ما که ۲۵ سال تمام زیر تسلط یک رژیـــم دیکتاتوری بودند هم‌اکنون در تنگنای یک نوع‌سانسور جدید که از دو سمت به آنها فشار می‌آورد دست و پا میزنند و اکثرا همان افرادی کەنوکران استبداد بودند بمنظور تطهیر خود را در پیشاپیش نهضت از همه انقلابی‌تر و پرجوش و خروش‌تر جلوه میدهند.

در این ساعات کـه حضرت آیت‌الله‌العظمی امام خمینی‌پس از سالیان دراز وارد خاک کشور میشود دولت ضمن تبریک و تهنیت‌بکلیه مسلمانان ایران لازم میداند که نکات زیر را باطلاع عموم برساند :

دولت کلیه‌منظرات‌وراهنمائی های معظمله و آیات عظام را مغتنم خواهد شمارد .

وهمان طوری که بارها یاد آور شدم تعالیم عالیه اسلام را همواره در مدنظر دارد ولی وظائف قانونی‌خودرا نیزبطور قاطع انجام خواهد داد . و در مقابل هرج و مرج واعمال ضد انسانی عناصر مشکوک قویا ایستادگی خواهد کرد . دولت اجازه نخواهد داد که جان‌و مال وناموس مردم به دلائل خاص واغراض شخصی وکینه توزی های افراد مورد تجاوز قرار گیرد.

دولت اجازه نخواهد دادکه تصدی امور کشور جز بوسیله وباقدرت دولت مرکزی اداره شود. دولت نمی‌تواند تامل کند که صدها هزار جوان‌بیکار وسرگردان همه روزه آشوب و اغتشاش در مدارس و دانشگاه ها به تحریک بیگانگان براه بیاندازند . من با صدای بلند به‌عموم هموطنان عـزیـز هشدار می‌دهم که از این ساعت هرقطره خونی که در این‌کشور ریخته شود با درنظر گرفتن آزادی هایی که‌داده شده و روش مسالمت آمیز دولت به گردن افرادی خواهد بود که توطئه نموده و قوای انتظامی را بەمبارزه دعوت می‌کنند با تمام آزادی های امروزه دیگر جای خشونت و زدو خورد نیست .

از این روح مسالمت‌آمیزو روش انسانی نباید خـدای نخواسته سوء تعبیر شود

دولت قانونی باید قانون را اجرا کندو اطمینان داشته‌باشید کەخواهد کرد.

ازاین رو از کلیه مردم‌انسان دوست و شرافتمند میخواهم کەاز این پس آرامش خود را حفظ نموده تا دولت بتواند به وعده‌های خود که برچیدن حکومت نظامی ضمن انها بیان شده مبادرت نماید.

این باشماست که مرا مصمم نمائید که سربازان را بـه سربازخانه ها برگردانم و در یک محیط آرام بـا سعی و کوشش عموم‌به‌نوسازی ایرانی مترقی متدین و آزاد بپردازم .

دراین راه از قاطبه ملت‌عزیز ایران استمداد می‌طلبم و همه شما را بەخداوند متعال می‌ سپارم .

# رئیس شهربانی کرمان ترور شد

**کرمان (خبرنگار اطلاعات)**

در حمله چند مرد مسلح ، رئیس شهربانی کرمان باتفاق محافظ و راننده‌اش ، مورد اصابت رگبار مسلسل قـرار گرفتند ودراین حادثه‌همراهان رئیس شهربانی به قتل‌رسیدند. ساعت ۱۲٫۳۰ بعد از ظهر دیروز ، هنگامی که سرهنگ رضا معتمدی رئیس شهربانی کرمان بهمراه استواررخشانی محافظ و سرپاسبان حـاج احمد برنا راننده ، با اتومبیل بنز شهربانی عازم خانه‌اش‌بود در نزدیکی تقاطع خیابان ابن‌سینا مقابل‌گاراژ «اتوراور» مورد حمله دویاسه مردمسلح قرار گرفت .

رئیس شهربانی کرمان نیز که براثر اصابت گلوله ریه‌اش پاره شده است ، به‌بیمارستان منتقل‌شد و تحت عمل‌جراحی قرار گرفت .

# ۵ امریکائی کشته شدند

اصفهان- خبرنگاراطلاعات:
ساعت ۷ بعدازظهر دیروز یک‌فروند هواپیمای‌امریکائی که برای انتقال گروهـــی امریکایی از اصفهان عازم تهران بود در حوالی‌نطنز سقوط کردوهر پنج‌سرنشین آن کشته شدند.

# امام خمینی آمد

انتظار ۱۵ ساله ملت ایران، سرانجام در نخستین ساعات صبح امروز،به پایان رسید... انتظاری که پایان آن، شکوه طلوع ناگهانی آفتابی درخشان وگرمتاب را باخود داشت: گویی پس‌ازیک زمستان‌طولانی یخبندان، یک شب سرد وسیاه قطبی، شبی‌که ظلمت آن ۱۵ سال تمام پاییده بود، ناگهان آفتاب امید، از افق تیرگی های یاس، سربرآورده است. ورود زعیم عالیقدر نهضت‌عظیم ایران، همچون طلوع آفتابی چنین زندگی‌بخش، چشم‌دل میلیون‌ها ایرانی منتظر را، روشن ساخت .

هرلحظه که عقربه‌های ساعت، میرفت تا با شتاب وحرکتی تاریخی، لحظه‌فراموش‌نشدنی وتاریخ‌سازورود «امام» را روی صفحه کوچک خود نشان دهد، انتظار هیجان‌آلود وهیجان آمیخته‌به‌انتظار میلیون‌ها زن‌ومرد وکوچک وبزرگ ایرانی، بیشتر شدت می‌گرفت. گرچه این انتظار، ازهفته پیش، هنگامی‌که نه‌تنها تمامی ایران، بلکه چشم بیدار دنیا به‌فرودگاه تهران دوخته‌شده بود، اوج گرفت، اما حالت داغ و تب‌آلود این انتظار، از بعد از ظهر دیروز، به‌صورتی شکل گرفته، تجلی کرد، و تا اولین ساعات بامداد امروز، لحظه به‌لحظه‌فزونی‌گرفت.

**غرش هواپیما : پایان انتظار**

ساعت ۹ و ۵ دقیقه بامداد امروزغرش‌هواپیمای ارفرانس، درآسمان تهران و بـر فـراز فرودگاه مهرآباد ، تاریخ ایران راورق زد : انتظار تمام شد و همزمان باطنین غرش هواپیما، فریادهای شادی مردم نیز بـه آسمان برخاست وطنین این فریادها ،نه‌تنها غرش هواپیما را تحت‌الشعاع قرار داد ،بلکه موج صدای آن، تاکیلو مترها آنسوتر رادرنوردید.

هواپیما ، پس‌از آخریـن دوری‌که‌برفراز آسمان فرودگاه زد، روی باند فرودگاه ، بر زمین نشست . این، لحظه‌ای بود که صدها نفر درداخـل فرودگاه مهرآباد از نزدیک شاهد آن بودند و میلیون ها نفر، درسراسر ایران ،چگونگی آن را از صفحه تلویزیون‌های خود تماشا کردند.

باآنکه پخش مستقیم مراسم ورود امام از شبکه تلویزیون، میلیون ها نفر را،درخانه ها، پای تلویزیون نشانده بود ،در تهران سیل جمعیت ،برای دیدار رودررو با امام خمینی خود را بەمسیر تعیین شده وخیابان هایی که از فرودگاه تا بهشت زهرا، به‌عنوان معبرامام‌انتخاب شده است ، رسانده و در دو سوی خیابان ها، مستقر شده بودند.

**۲۰۰ همراه**

باگشوده شدن در خروجی هواپیما، همراهان امام، در برابر چشمان منتظروشوق‌آلود مستقبلین ، شروع بـه پیاده‌شدن کردند.درهواپیما، ۲۰۰ نفر امام را همراهی‌می کردند که ۵۰ تن از آنـان همراهان‌و هواداران‌و نزدیکان امام و ۱۵۰ نفر دیگـر خبرنگاران بودند . غیر از چند خبرنگار ایرانی ، بقیه خبرنگاران‌تیمی ازخبرنگاران فرانسوی و گـروهــی از خبرنگاران دیگر از چهـار گوشه جهان بودند که‌ازچند روز پیش،ستاد عملیات‌خود رادر پاریس قرار دادەبودند تا بەمحض آغاز این پرواز تاریخی، همراه امام به‌تهران بیایند وگزارش مراسم‌ورود را ، به‌سراسر جهان‌مخابره کنند.

بدنبال خروج خبرنگاران ، نزدیکان و اعضای خانواده امام، در آستانه‌در خروجی هواپیما ظاهر شدندو ازپلکان متحرک فرود آمدند.

ساعت ۹ و ۳۰ دقیقه گروهی از منتخبین کمیته استقبال‌از امام وارد هواپیما شدند و راس ساعت ۹ و ۳۷ دقیقه‌و ۳۰ثانیه، امام، در میان حلقه این گروه منتخب از پله‌های هواپیما فرود آمدند .

یک دقیقه بعد، امام ، در حلقه محـــافظت مـامـوران حفاظت و پلیس فرودگـاه و هـــواداران امـــام و برگزیدگان کمیته استقبال سوار اتومبیل بنزی که در فرودگاه آماده بود شدند و اتومبیل ، در میان فریادهای شور و هیجان مستقبلین به سوی خروجی فرودگاه بەراه افتاد .

بالای خروجی فرودگاه، شعاری که برپارچه‌یی سفید نوشته شده بود ، خیر مقدم به امام را ، در این کلمات مشخص کرده بود : «ملت ایران ، اعضای شورای‌انقلاب اسلامی منتخب آن رهبرگرامی را با جان و دل می‌پذیرند».

**قطع برنامه تلویزیون**

با آنکه قبلا تاکید شده‌بود که مراسم ورود امام خمینی بطور مستقیم‌از شبکه‌تلویزیون پخش خواهد شد ، پخش‌این برنامه از آغاز ، با اشکالات فنی مواجه شد ، بطوری که در تمام طول پخش تصویر، ارتباط تلویزیون ، با صدای فرستنده های سیار برقرارنشد و مردمی که پای تلویزیون‌ها نشسته بودند فقط تا ساعت ۹و ۴۳ دقیقه‌توانستند اولین دقایق مراسم ورود امام را، در تصویری‌بدون صدا ،نظاره کنند.

در ساعت ۹ و ۴۳ دقیقه، گوینده تلویزیون اعلام کردکه بعلت وجود اشکالات فنی و برقرار نشدن ارتباط صدای فرستنده های سیار تلویزیون، پخش مستقیم مــراسم از تلویزیون قطع‌میشود ، منتهی فیلمبرداران تلویزیون ، از جزئیات مراسم ، فیلم خبری تهیه میکنند تا در فرصت‌های بعدی‌ازبرنامه های تلویزیونی نشان داده شود .

**خروج از فرودگاه**

اتومبیل حامل‌امام‌خمینی، درحالیـــکه بشدت توسط ماموران فرودگاه و افراد مسلح پلیس و گروه منتخب هواداران امام اسکـورت میشد، ساعت ۹و۴۵ دقیقه در مقابل در ورودی سالن فرودگاه توقف کرد و امام، با آرامش ، درمیان حلقـه محکم محاصره و اسکورت، از اتومبیل پیاده شدند.

در لحظه خروج امـام‌از فرودگاه ، طبق برنامه‌هـای دقیقی که قبلا از طرف‌کمیته استقبال تدارک شده بود ، حلقه محافظت گروهی از جوانان برگزیده کمیته کـه مامور محافظت از جان‌امام شده بود، تنگتر وفشرده‌تر گردید وامام‌به میان‌مستقبلین آمد ودقایقی در آنجا بسر بردند.

در این هنگام ، تیمی از جوانان تعلیم‌دیده وآزموده سوار بر موتوسیکلت‌هایی که از اولین ساعت بامداد مقابل فرودگاه آماده شده بود، امام خمینی وهمراهان را درمیان گرفتند.

در حلقه فشرده افـراد اسکورت، امام خمینی و همراهان بسوی‌میدان‌آزادی بەراه افتادند . در طول‌راه، گروه دیگری از برگزیدگان کمیته‌استقبال درکمال دقت‌و مراقبت، وظیفه‌سنگین‌خودرا در مورد حفاظت از جان امام انجام میدادند .

قبلا از طرف کمیته استقبال ۵۰ هزار نفر از جوانان هوادار امام انتخاب شده و تعلیمات لازم را دیده بودند ،تامحافظت از امام خمینی را در طول‌مسیر میدان آزادی تا بهشت‌زهرا ، عهده‌دار شوند .

این گروه ۵۰ هزار نفری، با نظم و دقت ، در بهمه صف فشرده ، در دو سوی خیابان ایستاده بودندودر حالیکه‌دست هایشان به‌کمر یکدیگر حلقه شده بودند، در تمام طول‌مسیر دیواری محکم و نفوذ ناپذیر ایجاد کرده بودند .

اتومبیل حامل امام خمینی و افراد اسکورت و سایر همراهان و مستقبلین،باسرعتی متعادل بسوی میدان آزادی به راه افتادند ، تا از آنجا راهی دانشگاه تهران شوند و سپس، راه را ، در مسیر خیابـــان آیزنهاور ، شاهرضا ، پهلوی، پل‌راه‌آهن، جاده آرامگاه‌ادامه دهند و وارد محوطه بهشت‌زهرا شوند .

**سخنان امام**

امام خمینی پس از ورود به سالن فرودگاه‌طی یك‌سخنرانی که ۸ دقیقه طول کشید ازتمام طبقات ملت تشکر کرد و گفت شما با راندن شاه از کشور پیروزی بزرگی بدست آوردید ولی قدم‌های بزرگتری در پیش داریم که در درجه اول کوتاه کردن دست‌خارجی است‌هنگام سخنرانی شدت ازدحام بحدی بود که همه نگران جان امام بودند. تعداد خبرنگار وعکاس داخلی و خارجی در تـاریـخ بیسابقه است .

پس‌ازپایان مراسم‌استقبال در سالن فرودگاه حضرت آیت‌الله العظمی خمینی بـا یک اتومبیل شورلت بلیزر آبی و سفید رنگ باشماره ترانزیت ۲۷۵۲۰ تهران به طرف میدان آزادی حرکت کردند.

برای کنترل مسیر حرکت ماموران انتظامات کمیتـه استقبال مجهز به بی‌سیم‌های دستی و اتومبیل‌هـــای بی‌سیم‌داروزارت‌نیرو بودند. ماموران انتظامات کمیته در هرطرف مسیر در سه ردیف زنجیری بطـــوری کـه دستهایشان دورکمرهم حلقه زده شده بود مشغـــول حفاظت بودند .

# در داخل هواپیما ...

بقیه از صفحه اول

چراکه :آنچه را سال های‌دراز برای تحقق آن همگام باسایر یاران کوشش و تلاش می ـ کرده‌ایم امروز آن را درآستانه تحقق می‌یابیم، احساس نگرانی از آنکه اگرچه مستبد رفته است اما فرهنگ استبداد ، فرهنگ جاهلیت نظام‌شاهنشاهی درجامعه ماریشه هــای عمیق دارد ، پاک کردن شعورجامعه ما ازاین ارزش های جامعـه جاهلیت شرک وکفرشاهنشاهی سالیان دراز بەطول خـواهد انجامید و بالاخره احساس حیات و فراخی وفکر واندیشه احساس سبکی و آرامی‌رسیدن یک صبح صادق.

**قطب زاده**

**صادق قطب زاده پس از ۲۰ سال دوری از ایران**

واقعیت این است که در حضور امام بودن در ایـن مرحلـه خـودش بـقدری خوشحالی و شعف داردکه خوشحالی رسیدن‌به ایران‌را تحت‌الشعاع قـرار میدهد ، خصوصا آنچه بیش ازحد مهم است‌حضور امام درمیان مردم است و این برای من مهم است .

**احمد خمینی**

**حاج احمد خمینی (پسر آیت‌الله‌خمینی)**

فکر می‌کنم در شـرایط فعلی و در این لحظات ، هیچ احساسی ندارم ، یعنی احساسی‌که میتواند درقالب کلمات بگنجد ، هرچه فکر می‌کنم می‌بینم برایم مقدور نیست احساسـم را بربزبـان آورم .

**طباطبائی**

صادق طباطبائی ، استاد دانشگـاه بوخوم ( آلمان فدرال) دکتر شیمـــی و سرپرست گروه تحقیقاتی ، پس از ۱۲ سال دوری از ایران :

لحظه‌های توصیف‌ناشدنی است، همراه با امام بەسوی آزادی پرکشیدن بعد از ۱۲ سال دوری از ایران بەمیان ملتی بازگشتن که باگذشتن از جان ومال‌خود وجوانی و همه هستی خــود راه پرافتخاروسعادت همه‌جانبه راهموارکرده‌است، احساس بازگشتن بەمیان برادران و خواهران، شیرمردان وشیر زنانی که دیوارهای ترس‌و استبـــداد و اسارت را شکسته‌اند و موجـد این احساس‌هستند، عجیب‌متعالی است، لحظات بازگشتن به همراه امام امت است وقائد زمان و رهبر آزادی‌بخش‌و آزادساز شیرین‌ترین‌لحظاتی است که در عمر پرنشیب و فراز خود بەخاطر دارم.

**حسن لاهوتی**

حجت‌الاسلام حسن‌لاهوتی (اشکوری) روحانی مبارز:

گاهی حالتی به انسان دست میدهد که بیش از حد اسیر احساسات میشود و نمیتواند آن را بیان کند ، من اگر ادعا کنم که درچنین حالتی هستم سخن به‌راستی گفته‌ام زیرا در گذشته‌ای نه چندان دور با تحمل شدید‌ـ ترین ضربات و شکنجه‌های جسمی‌وروحی رژیم مواجه بوده‌ام و امشب خود رادر کنار امام خمینی می‌بینم که در آسمان بەسوی ایـــران پرواز می‌کنم، امیدوارم‌همه ملت ایران و همه مسلمین جهان و آزادی‌خواهان از نهضت امام‌خمینی بهره‌گیری کرده و یوغ استعمار را از بلاد خود دور و به‌آزادی که آخرین سرمنزل انسانی است نائل آیند.

# دکتر علی آبادی از شورای سلطنت استعفا داد

امروز آقای‌دکتر علی‌آبادی تائید کرد که از عضویت شورای سلطنتی در ۲۴ دیماه استعفا کرده است .

گزارش بدست آمده حاکی است که آقای‌دکتر علی آبادی از ۲۴ دیماه هنگام گشایش دانشگاه ها بواسطه گرفتاری های تدریس در چهار دانشکده از عضویت شورای سلطنتی کناره‌گیری کرد .

کارکنان شرکت واحد اتوبوسرانی تهران پشتیبانی قاطع خودرا ازقیم حق‌طلبانه ملت شریف ایران برهبری زعیم عالیقدر آیت‌الله امام خمینی مجددا اعلام داشته و تا حصول نتیجه نهائی پابه‌پای ملت مبارز ایران مبستگی خود را ادامه می‌دهند .

**کمیته‌هماهنگی کارکنان‌شرکت‌واحد**

**دوست و همکار ارجمند جناب آقای مهندس بهمن خلیق**

از خبر شهادت برادر عزیزتان سخت متاثر شدیم مارا درغم خود شریک بدانید.

آیت‌الهی- ایمن- پارسا- خان احمدی- زرکش- زاهدانی- سجادی- سرمد- شلیله- صدرزاده- ضیاء بخش- عارفی- صنیعی- غفوری- کاظم‌پور- مروج- مشکین‌پوش.