ایران وویتنام شمالی
روابط سیاسی برقرار کردند

۲۴ صفحه

اطلاعات

شنبه ۱۳ مرداد ماه ۱۳۵۲ ـ شماره ۱٤۱٦۸ تکشماره ۵ ریال

آخرین کشور کمونیستی به حلقه دیپلماسی تهران پیوست

ویتنام شمالی در تهران سفارتخانه دائر میکند

در صفحه ٤

تهران خلوت است

دیروز ۷ نفر در دریای مازندران غرق شدند

- صدها هزار تهرانی در سواحل دریا بسر میبرند
- مسافرانی که پریشب به شمال رسیدند ، با کمبود «جا» روبرو شدند و داخل اتومبیل ها خوابیدند .
- کمبود جا و یخ و عدم دسترسی به تعمیرگاه سیار اتومبیل مشکل مسافران دریا است
- طبق گزارش پلیس راه نیم میلیون نفر از تهران به شمال رفتند

در صفحه ۲۱

صفحات ویژه انقلاب مشروطیت

آخرین مجاهدان مشروطیت در اطلاعات

من درسنگر ستارخان بودم

چهره‌های درخشان انقلاب مشروطیت

زنهائی که در سنگر مشروطه خواهان شهید شدند

مهندس ریاضی : ای کاش که آن نام‌آوران زنده بودند

مشروطیت از لحظه جنبش تا صدور فرمان .

اطلاعات منتشر میکند

خاطرات جالب ژنرال نجیب

نجیب، سکوت ۱۹ ساله را شکست

اعترافات ژنرال نجیب

سیا از ژنرال نجیب در مقابل ناصر حمایت میکرد

ژنرال نجیب

- دولت امریکا دو بار به ژنرال نجیب گفت ناصر علیه او توطئه کرده و سیا حاضر است او را مورد حمایت قرار دهد .
- نجیب گفت : من پیشنهادهای امریکا را قبول نکردم .

در صفحه ٤

سپهبد ضرغام

فرمانده ژاندارمری درگذشت

این اعلامیه ساعت ۱٤ امروز از طرف ستاد بزرگ ارتشتاران انتشار یافت :

باکمال تاسف درگذشت تیمسار سپهبد محمد حسین ضرغام فرمانده ژاندارمری کل کشور را درساعت ۱۱ و ۳۰ دقیقه امروز در اثر سکته قلبی به آگاهی میرساند جنازه آن شادروان فعلا در سردخانه نگهداری میشود مراسم تشییع جنازه نظامی شایسته‌ای از آن روانشاد بعمل خواهد آمد که متعاقبا اعلام خواهد گردید.

رئیس ستاد بزرگ ارتشتاران ارتشبد غلامرضا ازهاری

شادروان تیمسار سپهبد ضرغام که فرماندهی لشگر ۹ اهواز ، فرماندهی ارتش یکم و فرماندهی سپاه دوم رابعهده داشته است در اردیبهشت ماه سال ۱۳٤٦ به درجه سپهبدی ارتقاء یافت و در آبانماه سال قبل بسمت فرماندهی ژاندارمری کل کشور منصوب گردید .

سپهبد ضرغام

در بیمارستان رضا پهلوی

پیوند کلیه مرده به یک جوان ۱۸ ساله

دو تیم جراحی کلیه مرد ۲۵ ساله‌ای را بیک جوان ۱۸ ساله پیوند کردند

دکتر سنادی‌زاده

دو گروه جراحی بیمارستان رضا پهلوی یک عمل مهم پیوند کلیه انجام دادندو طی ٤ ساعت کلیه مرد ۲۵ ساله‌ای‌راکه دراثر خونریزی مغزی بدرود زندگی گفته بود به بدن یک جوان ۱۸ ساله پیوند زدند .این عمل با موفقیت انجام گرفت و وضع مزاجی گیرنده کلیه بسیار خوب است .

در صفحه ۲۱

بابت تسویه حساب ۷ ماه گذشته از طرف کنسرسیوم

۳۵ میلیون دلار

به ایران پرداخت میشود

★ از دیروز تحویل کلیه موادنفتی به اسم شرکت ملی نفت ایران انجام گرفت

★ فلاح : یك شرکت فرعی باید همه عملیات را تحت نظر بگیرد .

در صفحه آخر

آگهی ثبت نام مرکز آموزش زبان از پذیرفته شدگان امتحان ورودی ۵۲-۱۳۵۳ در دانشگاه تبریز

شرح در صفحه ۱۰

با کمال تاسف درگذشت تیمسار سپهبد محمدحسین ضرغام فرمانده ژاندارمری کل کشور را در ساعت ۱۱ر۳۰ امروز (شنبه ۱۳ر۵ر۵۲) دراثر سکته قلبی به آگاهی میرساند.

جنازه آن شادروان فعلا در سردخانه نگهداری می شود .

مراسم تشیع جنازه نظامی شایسته‌ای از آن‌روانشاد بعمل خواهد آمد که متعاقبا اعلام خواهد گردید .

رئیس ستاد بزرگ ارتشتاران ـ ارتشبد غلامرضاازهاری

جناب‌آقای مهندس حشمت‌الله مینا
جناب‌آقای دکتر پرویزمینا

بانهایت تاثرو تاسف‌مصیبت و اردم‌راتسلیت‌عرض‌مینماید.

مدیرعامل شرکت سهامی شیمیائی حارک

جنابان آقایان حسن ، هاشم ، قاسم تهرانی

با نهایت تاسف و تالم درگذشت پدر بزرگوارتان را تسلیت عرض نموده بقاء عمر و سعادت بازماندگان‌را از درگاه احدیت مسئلت مینمائیم .

کارگران کارخانجات شرکت تولیدی تهران‌باف

آگهی ثبت نام مسابقه ورودی آموزشگاه عالی بهداشت مدارس

در صفحه ۱۱

سپاسگزاری ازجامعه اصناف پایتخت

در صفحه ۱۱

اطلاعیه مرکز آزمون شناسی

در باره مسابقه ورودی آموزشگاه عالی بهیاری جنگل و مرتع گرگان

شرح در صفحه ۱۱

آگهی استخدام در نیروی دریائی شاهنشاهی

شرح در صفحه ۱۷

آگهی استخدام جهت آموزشگاه مهناوی

نیروی دریائی شاهنشاهی

شرح در صفحه ۱۸

بانك مرکزی ایران باطلاع میرساند

خزانه جواهرات سلطنتی ایران روز یکشنبه چهاردهم مرداد ماه ۱۳۵۲ باز نخواهد بود .

برای اطلاع صاحبان سینماهای تهران وشهرستانها

محل جدید شرکتهای یونایتدآرتیست وپارامونت خیابان شاهرضا روبروی دبیرخانه‌دانشگاه‌تهران شماره ۳۱٦ تلفن ٦٦۳۹۳۵ میباشد

آگهی پذیرش دانشجو برای دوره فوق لیسانس زیست شناسی دانشگاه ملی ایران

شرح در صفحه ۱۱

آگهی ثبت نام قبول شدگان دانشگاه ملی ایران در مسابقه ورودی سراسری سال تحصیلی ۵۳ـ۱۳۵۲

در صفحه ۵

با کمال تاسف درگذشت مرحومه بانو گوهر مینا مادر گرامی آقایان پرویز مینا عضو علی‌البدل هیئت‌مدیره شرکت ملی نفت ایران و حشمت مینا رئیس هیئت مدیره شرکت نفت ایران و ایتالیا (سیریپ) را باطلاع میرساند مجلس ختم مردانه و زنانه از ساعت ٦ الی ۸ بعداز ظهر روز سه‌شنبه ۱٦مردادماه ۱۳۵۲درخانقاه صفی‌علیشاه برگزار میگردد .

دکتر اقبال

جناب آقای دکتر ولیان وزیرمحترم‌تعاون و امور روستاها جناب آقای مهندس اسماعیل سمیعی مدیر عامل و رئیس هیات مدیره سازمان قند و شکر و غله و چای کشور

انتخاب بجا و شایسته آقای مهندس محمدعلی مبشری که از افراد لایق و مطلع در امر چای کشور را بعضویت هیا ت‌مدیره آن سازمان تبریک معروض توفیق معظم‌له را در بهبود امر چای و خدمت بیشتر به کشور از خداوند مسئلت داریم .

سید محمدعلی طاهائی ـ شرکت چای شهرزاد ـ حاج علی‌اصغر قنادیان ـ حاج اسداله نور صالحی .

مراسم چهلمین روز درگذشت بانو اختر ایران مستشار (سعیدانصاری) دو شنبه ۱۵ مرداد ۷ بعدازظهر درمنزل آنمرحومه خیابان سنائی خیابان نوزدهم شماره ۱۸برگزار میشود .

اطلاعیه مرکز آزمون شناسی

درباره مسابقه ورودی موسسه عمران روستائی دانشسرایعالی سپاه دانش

شرح در صفحه ۱۸

آگهی ثبت نام امتحانات زبان

اعزام دانشجو بخارج

شرح درصفحه ۱۵

پیشگاه مبارک شاهنشاه آریامهر رهبر خردمند ملت ایران

اینک که تحت رهبری های داهیانه ان شهریار مفخم ملت عزیز ایران حاکمیت مطلق و مستقل برمنابع و صنایع نفت را بدست آورد و به پیروزی عظیمی که در تاریخ ایران جاوید خواهد ماند نائل آمد ، انجمن بهداری شهرستان شیراز درود بی‌پایان و مراتب سپاس و حقشناسی خود را به پیشگاه مبارک شاهنشاه آریامهر تقدیم میدارد .

جان‌نثار ـ دکتر شجاع ستوده مدیر عامل انجمن بهداری شهرستان شیراز

آموزشگاه عالی خدمات اجتماعی

برای دوره های لیسانس و فوق لیسانس دانشجو می‌پذیرد

شرح در صفحه ۱٤

آگهی انتخاب مترجم رسمی

در صفحه ۱۹

آگهی ثبت نام پذیرفته شدگان دانشکده کشاورزی ودامپروری رضائیه

شرح در صفحه ۱٦

آگهی پذیرش هنرجو در دانشسرای هنر

شرح در صفحه ۱٤

آگهی استخدام دانشگاه اصفهان

در صفحه ۷

آگهی پذیرش دانش آموز بهیاری

آموشگاه بهیاری مهستی جمعیت شیر وخورشید سرخ سمنان برای سال تحصیلی ۵۲ ـ ۵۳ تعدادی دوشیزه دانش‌آموز بطور شبانه روزی می‌پذیرد . شرح‌درصفحه ۸

اطلاعیه بانک مرکزی ایران

بانك مرکزی ایران باطلاع دارندگان اوراق قرضه سری ۲٤ (مربوط باراضی عباس‌آباد) میرساند بهره دوره چهارم اوراق‌مذکور از تاریخ پانزدهم‌ماه جاری قابل پرداخت می باشد و دارندگان اینگونه اوراق میتوانند از تاریخ مذکور برای دریافت بهره متعلقه به بانك مرکزی ایران ویا هریك ازشعب بانکهای اصناف ، اعتبارات ، ایران و انگلیس ، ایران وخاورمیانه ، بازرگانی ، بیمه بازرگانان ، پارس، تجارت‌خارجی، تجارتی ایران وهلند ، رفاه کارگران، سپه ، شهریار، صادرات ، صنایع ، عمران ، کشاورزی و ملی مراجعه نمایند

دکتر محمد بهرامی

٤۵ متری سیدخندان میدان مهران انتهای خیابان مسعود پزشک بیمه کارمندان دولت ٤ تا ۸ بعداز ظهر .

آـ۳۱۸۸۲

قابل توجه

شماره تلفن های جدیدموسسه ایران زمین تهران پارس ۷۸۰۰٦۱ و ۷۸۰٤۸۵

از صبح روز سه‌شنبه

پستچی

فیلم فستیوالها

فقط در سینما

کاپری

آگهی قبول دانشجو برای دوره تکمیلی (B.S.) پرستاری دانشگاه تبریز

شرح در صفحه ۱۸

آگهی استخدام مربی پرستاری

شرح در صفحه ۱۷

آموزشگاه عالی پرستاری نیروی هوائی شاهنشاهی دانشجو می‌پذیرد

شرح در صفحه ۱۵

هزاران نفر ازپنوم‌پن فرار کردند

جنگ تن بتن در نزدیکی قلب کامبوج

واشنگتن – ریچارد نیکسون رئیس جمهور آمریکا دیروز وعده داد که دولت وی تا پانزدهم اوت جاری تمام‌عملیات جنگی خود را در کامبوج‌و لائوس پایان خواهد داد اما ارسال اسلحه و تجهیزات‌نظامی به کشور های مذکور و انجام پرواز های شناسائی بوسیله هواپیما های اکتشافی در آسمان هندوچین بعداز پانزدهم اوت نیز ادامه خواهد یافت .

نیکسون ضمن نامه‌ای برای کنگره آمریکا از مدت ها قبل تاریخ ۱۵ اوت را بعنوان ضرب‌العجل نهائی جهت ختم عملیات رزمی دولت نیکسون در کامبوج و لائوس و سایر کشور های هندوچین تعیین کرده است هشدار داد که بهرحال این تصمیم به شانس حل‌و فصل صلح آمیز مسائل هندوچین لطمه خواهد زد .

نیکسون گوشزد کرد که انگیزه مذاکره برای‌حل مسائل کامبوج بااین تصمیم مورد تهدیدقرار گرفته است و این لطمه از پانزدهم اوت با متوقف شدن عملیات رزمی‌آمریکا درکامبوج تسریع خواهد شد .

رئیس جمهور آمریکا در همین نامه گفته است : من مخصوصا میخواهم به مردم دلاور و جنگزده کامبوج اطمینان دهم که پایان یافتن عملیات جنگی آمریکا از کشور آنها بدین معنی نیست که در عزم آمریکا برای تلاش جهت برقراری یک صلح پایدار درهندوچین خللی پدید آمده است .

نیکسون اخطار کرد که ویتنام شمالی نباید احساس‌کند که‌بعداز ختم عملیات رزمی‌آمریکا در هندوچین خواهد توانست بافراغ خاطر و آزادانه دست به تعرض بزند زیرا هرگاه‌چنین تصوری‌برای دولت ویتنام‌شمالی بوجود آید بدون شک هانوی مرتکب اشتباه بسیار خطرناکی خواهدشد . چون ملت آمریکا آماده است تا جواب تجاوز را بطرزی قاطع بدهد .

★ **مرحله خطیر جنگ**

نبرددر جبهه پنوم‌پن پایتخت کامبوج به مراحل بسیار خطیر و حساسی رسیده و هم‌اکنون در جنوب‌اینشهر بین نیروهای کمونیست وواحد های دولتی نبرد تن‌بتن سختی درگیراست .

هزاران نفر از مردم شهر فرار میکنند و سفارتخانه ها بسرعت از پنوم پن خارج میشوند .

نیرو های شورشی کمونیست ها و طرفداران پرنس‌سیهانوک دریک خط کمانی در جنوب پنوم‌پن موضع گرفته‌و پایتخت را شدیدا تهدید میکنند .

از سوی دیگر– نیرو های مهاجم درحدود نه کیلومتر در شاهراه شماره یک که به‌پنوم‌پن منتهی میشود پیشروی کردند.

نیرو های دولتی که از برابر واحد های مهاجم عقب نشسته‌اند دردهکده کوکی در هیجده کیلومتری‌پنوم‌پن مستقر شده‌اند اما درشاهراه شماره ۳ نیرو های دولتی سعی‌کردند کمونیستها را عقب بزنند ولی گزارشهای دریافت‌شده‌از میدان جنگ حاکیست که نیروهای دولتی پیشرفتی نداشته‌اند.

درنزدیکی قلب پنوم‌پن‌نبرد بمراحل بسیارسخت و خونین رسیده و جنگ بصورت‌تن‌بتن درآمده است .

یک مقام امریکائی گفت جنگ در حقیقت بمراحل بسیار حساسی رسیده استو هواپیماهای‌امریکائی برای نیروهای دولت کامبوج یک چتر استحفاظی هوائی پدید آورده‌اند .

فرار ثروتمندان

در حالیکه دامنه زد وخورد به پایتخت کامبوج نزدیک میشود . در حدود ۳ هزار خانواده اعضای عالیرتبه دولت وبازرگانان ثروتمند ، پنوم‌پن را ترک کرده‌اند. این عده طبق اظهار منابع آگاه به بانکوک ، پاریس و هنگکنگ پناهنده شده‌اند.

قیمت روادیدخروج برای‌کامبوجی ها به حدود ۷۰۰ دلار آمریکائی افزایش یافته است و برخی از کارمندان دولت از این بابت‌سود های کلانی بدست میاورند . خود فرمانده نیروهای دولتی کامبوج در عین حالیکه نسبت به پیروزی‌نیرو های دولتی اظهار امیدواری کرده است احتیاط را از دست نداده خانواده خود رابه شهر«باتامبانگ» نزدیک مرز تایلند فرستاده است. از طرف دیگر خانواده رئیس‌پلیس کامبوج بمقصد پاریس حرکت کرده است.

۲ موتور سفینه فضائی از کار افتاد

سفینه نجات به کمک فضانوردان میرود

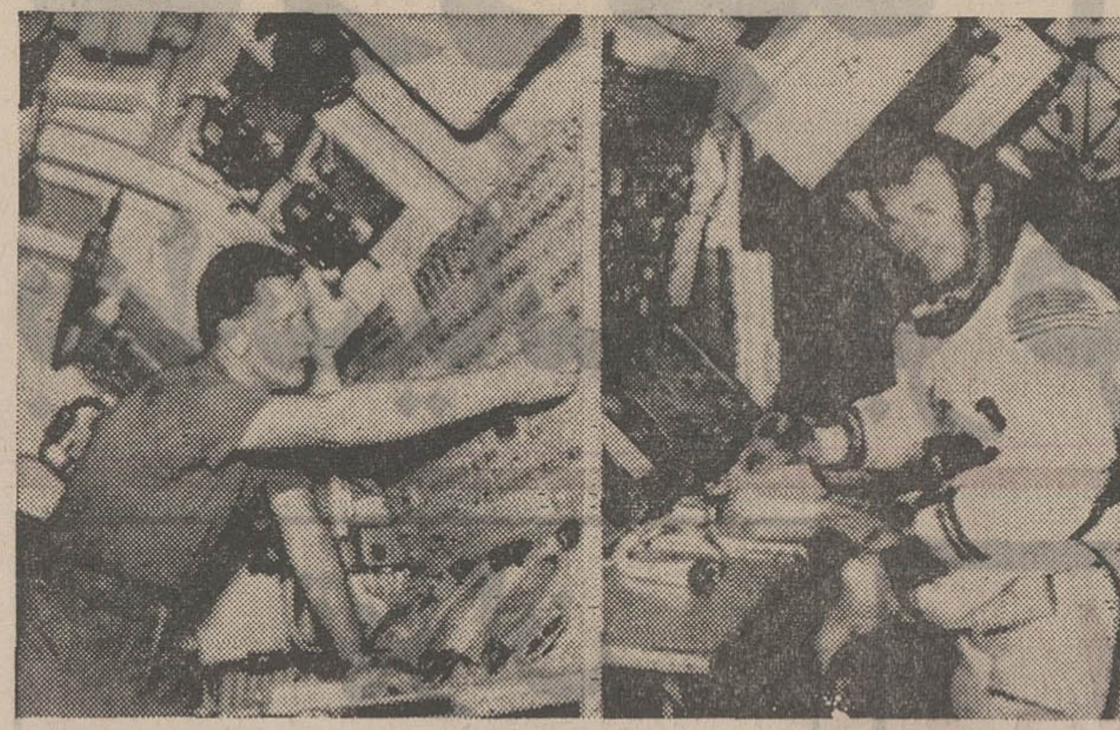

وضع‌ایستگاه فضائی آمریکامبهم است با آنکه گفته میشود قسمتی از دستگاه های فنی سفینه فضائی ازکارافتاده از زمین به فضانوردان دستور داده شد که نقص بوجود آمده چندان مهم نیست و آنها باید به کار خود ادامه دهند . با این حال در زمین به «وانس براند» (نفر سمت راست) و «دون لیند» (نفر سمت چپ)دونفرازفضانوردان امریکائی‌دستور داده شد که آماده باشند تا در صورت بخطرافتادن ایستگاه فضائی – به مدار زمین بروند و ۳ سرنشین آن را نجات دهند . عکس رادیوئی اطلاعات

هوستون – مرکز کنترل پرواز آزمایشگاه مداری (اسکای‌لاب) اطلاع داد که بعلت‌بروز اشکالی‌در قسمت فرماندهی‌آزمایشگاه مداری و از کار افتادن ۲ موتور ممکن است سفر سرنشینان آن کوتاه شود. در مرکز فضائی هوستون گفته شد که حتی امکان داشت‌که سه سرنشین آزمایشگاه مداری دیروز سفر خود را پایان دهند. اشکال در مکانیزم کنترل وضعیت و جهت‌یابی آزمایشگاه مداری‌بروز کرده است .

سرنشینان آزمایشگاه مداری عملیات زیادی را برای رفع این اشکال انجام دادند و در مرکز فضائی هوستون گفته شد که وضع «اسکای‌لاب» اکنون ثبیت شده ولی با این حال ممکن‌است سفر آنها خیلی زودتر از برنامه تعیین شده پایان یابد.

بدنبال اعلام بروز نقص درسیستم موقت آزمایشگاه فضائی‌اسکای‌لاب سازمان فضائی امریکا فرمان داد تا گروهی از فضانوردان امریکائی اولین ماموریت نجات در فضا را برای بازگرداندن فضانوردان آمریکائی بزمین انجام دهند.

سازمان فضائی امریکا اعلام کرد درصورتیکه سرنشینان اسکای‌لاب قادر به بازگشت به زمین نگردند سفینه نجات همراه‌با سرنشینانش عازم سفر به فضا خواهد شدتا فضانوردان‌آزمایشگاه فضائی امریکا را بزمین‌بازگرداند در تاریخ فضائی بشر این نخستین‌بار است‌که یک گروه‌نجات راهی فضا میگردد .

روز گذشته آلن‌بین شکایت کرد که زمین زیاده‌ازحد به آنها کار رجوع میکند و از اداره فضائی آمریکا خواست که این همه سختگیری نکند و گفت ما ازطلوع خورشید تا غروب آن کار میکنیم.

سوریه کارشناسان ویتنام شمالی را جانشین شورویها میکند

بیروت –روزنامه الحیات‌چاپ بیروت نوشته است پرزیدنت حافظ اسد رئیس جمهوری سوریه تصمیم دارد‌کارشناسان نظامی شوروی را از سوریه اخراج کرده و بجای آنها از کارشناسان نظامی ویتنام‌شمالی استفاده کند .

الحیات نوشته است این تصمیم ناگهانی ناشی‌ازشکست گفتگو های اخیر سوریه و شوروی در زمینه مسائل‌نظامی است .

تصمیم حافظ اسد درروابط و معاملات آینده سوریه و شوروی نیز اثر خواهد کرد.

الحیات نوشته است این تصمیم‌حافظ اسد کمی پس از موقعی اتخاذ شده است که شوروی محموله عظیم و چند میلیارد دلاری از اسلحه مهمات وتجهیزات نظامی بطور محرمانه به‌عراق و یمن‌ارسال داشته است .

الحیات نوشته است اخبارو اطلاعات‌دریافت شده حاکیست که روابط سوریه و شوروی به مراحل بسیار حساس و باریکی رسیده است .

این روزنامه مینویسد این تصمیم نتیجه شکست مذاکرات ماه گذشته شوروی و سوریه در جریان‌مراسم افتتاح‌سیستم آبیاری رودخانه فرات بوده است .

بوتو گفت: پاکستان قوای نظامی بزرگی بوجود میاورد

کراچی – ذوالفقار علی‌بوتورئیس جمهور پاکستان در مجلس ملی این کشور اعلام کرد که‌بودجه دفاعی کشور وی در سال جاری دوبرابر شده است تا بنیه نظامی آن تقویت شود . بوتو تاکیدکرد که تجدید ساختمان و مدرن کردن نیروهای مسلح پاکستان کار قابل احترامی است که به صرف هزینه سنگین نیاز دارد .

بوتو از مردم پاکستان خواست که اگر مایلند استقلال و احترام خود را حفظ کنند از فداکاری کردن روگردان نباشند و اقدام‌وی را درمورد تقویت بنیه دفاعی پاکستان مورد تایید قرار دهند.

رئیس جمهور پاکستان مضافا اعلام کرد که بزودی یک نیروی عظیم چریک دولتی و پلیس غیر نظامی در پاکستان بوجودخواهد آمد و هرگاه این کشور مورد حمله قرار گیرد این‌بار نه فقط ارتش – بلکه تمام ملت پاکستان در دفاع از کشورشان شرکت خواهند داشت .

دولت پاکستان در سال گذشته نیروی بزرگی مرکب از واحدهای پلیس فدرال و نیروی نیمه نظامی بوجود آورده که ماموریت آنها حفظ نظم و آرامش در داخل‌کشور است .

نیروی چریک دولتی (پلیس غیر نظامی) که بوتو وعده تشکیل‌آن را درآینده نزدیک داده است در حدود ۶۰ هزار نفر از افراد و افسرانی را که در جریان جنگ هند و پاکستان در زمستان ۱۹۷۱ اسیر شده‌اند دربر خواهدگرفت.

بوتو خاطرنشان کرد که اساس رفتار پاکستان با بنگلادش برتمایل پاکستان به آشتی کردن و حل جنبه‌های انسانی اختلافات طرفین قرار دارد .

بوتو یادآوری کرد که در۱۹۷۱ وقتی که وی زمام قدرت رابدست گرفت هدفش این بود که به اختلافات هند و پاکستان ازطریق مذاکره پایان دهدودر این‌مذاکرات پاکستان – نه بعنوان یک کشور شکست خورده – بلکه به عنوان کشوری که‌با هند حقوق برابردارد با رهبران دهلی‌نو روبرو شود .

چند گزارش از چند نقطه

اسلحه چین برای تجزیه طلبان‌هند

دهلی‌نو – وزیر کشور ضمن نطقی در پارلمان‌این کشور فاش ساخت . که مقداری اسلحه و مهمات ساخت چین از چریکهای تجزیه طلب منطقه ناگا در شرق‌هند بدست آمده است .وی گفت تجزیه طلبان بوسیله چینی‌ها تربیت میشوند . وی چین را متهم کرد علیه هند دست به اقدامات غیرد وستانه زده است . وزیر کشور هندافزود: بدتر از این عمل نمیتوان در باره یک کشور همسایه‌انجام داد . افراد قبائل ناگا از سالها پیش خواستار تجزیه ایالت شرقی هند شده‌اند و پیوسته فعالیتهای وسیعی‌علیه ماموران کشوری و لشگری هندبعمل آورده‌اند .

منع نمایش فیلم پیامبر اسلام در اندونزی

جاکارتا – وزیر امور مذهبی اندونزی اعلام کردکه دولت این کشور نمایش فیلم زندگانی حضرت محمد (ص) پیامبر مسلمانان را که قرار است مشترکا بوسیله چهار کشور عرب تهیه شود در اندونزی ممنوع خواهد کرد.

وی گفت ازورود فیلم مذکور به اندونزی جلوگیری خواهد شد .

پیشنهاد قطع رابطه نروژ با اسرائیل

بیروت – مجله‌الهدف ارکان جبهه خلق برای‌آزادی فلسطین‌ازدولت نروژ خواست که به علت‌قتل‌احمدبوشیخی مراکشی بدست عوامل اسرائیلی درخاک‌نروژروابط‌سیاسی خودرا بااسرائیل قطع کند .

این‌مجله که الهدف نام دارد ودربیروت‌منتشرمیشود نوشته است : نقشی‌که سفارت اسرائیل درنروژایفامیکند– نقشی‌است‌که مادر گذشته نیزدولت نروژراز آن برحذر داشته وآن‌را رسواکرده‌ایم .

این نشریه از دولت نروژ دعوت کرده است که‌برای قطع‌روابط دیپلماتیك با اسرائیل ازسرمشقی که بوسیله ژنرال امین رئیس‌جمهوری‌او‌گاندا بجای‌گذاشته‌شده‌است پیروی کند .

جبهه خلق برای‌آزادی فلسطین دومین گروه بزرك‌از سازمانهای چریکی فلسطین است.

نگرانی امریکا وانگلیس از قدرت شوروی

واشینگتن – وزیران‌دفاع‌آمریکا وانگلستان اخطار کردند که افزایش قدرت‌روزافزون دفاعی شوروی ممکن است امنیت غرب‌را در معرض تهدید قرار دهد .

آنهاخاطر‌نشان‌ساختند که افزایش نیرو های نظامی شوروی بخصوص نیروی دریائی جهانی آن کشور آنقدر زیاداست که‌نمیتواند صرفا برای تامین احتیاجات دفاعی باشد .

وزیران‌دفاع امریکاوشوروی درمذاکرات‌خوددرواشینگتن مسائل‌مهم‌جهانی‌رابررسی‌می کنند .

قذافی : ممکن است دست‌هواپیما ربایان بریده شود

پاریس – سرهنگ معمر قذافی رهبر لیبی درمصاحبه‌ای با روزنامه فیگارو چاپ پاریس گفته است وی باهواپیما دزدی موافق نیست .

قذافی گفته است هواپیمادزدی نمیتواند وسیله‌ای برای یک مبارزه عادلانه و شرافتمندانه باشد .

قذافی گفت مجازات هواپیما دزدی از نظر قانون اسلام میتواند مرگ ، بریدن دست و پا ویا زندان باشد .

وی گفت کاری که چهار هواپیمادزد در مورد جمبوجت ژاپن کردندیك‌جنایت‌بوده‌است .

شوروی یك میلیارد دلار اسلحه بعراق‌و یمن جنوبی داد

بیروت – روزنامه لبنانی الحیات دیروز گزارش داد که اتحاد شوروی تقریبا هم‌ارزش یک هزار میلیون دلار اسلحه مدرن به عراق و یمن جنوبی عرضه کرده است .

طبق گزارش الحیات تحویل این سلاحها از طرف شوروی به عراق و یمن جنوبی مخفیانه صورت گرفت و برخی از کشور های منطقه از قبیل عربستان سعودی و ایران را برآن داشته است که درصدد دریافت مقادیر معتنابه اسلحه‌از کشور های باختری برآیند.

الحیات اظهار نظر کرده است‌که‌هدف سیاست تسلیحاتی شوروی درقبال عراق و یمن جنوبی این است که زرادخانه های بزرگی در ناحیه خلیج فارس مستقر کند و برای‌تبدیل این ناحیه به داغترین کانون مناقشات در جهان آماده باشد.

درپایان گزارش الحیات گفته شده که شوروی از مدتی قبل کار تعلیم دادن عناصرافراطی را در یمن جنوبی به منظور آشنا کردن آنها با کاربردسلاح های مدرنی که از طرف روسیه به‌رژیم مارکسیست عدن‌تحویل شده‌اند آغاز کرده است .

تمام اعضای کابینه آلنده استعفاء کردند

۲۰۰ هزار نفر علیه آلنده اعتصاب کردند

سانتیاگو – دیشب تمام اعضای کابینه سالوادرآلنده رئیس‌جمهوری‌مارکسیست‌شیلی در گرماگرم اعتصاب گسترده صاحبان وسایل حمل‌و نقل‌این کشور استعفا کردند

۱۵ نفر وزیران کابینه‌آلنده که‌کار خوددرادر ترکیب‌موجود تنها از ۱۵ ژوئیه اخیر آغاز کرده بودند استعفاهایشان را در جلسه‌ای که آلنده نیز در آن حضور داشت بوی تقدیم کردند تا او در اقداماتش برای حل مسئله اعتصاب‌عمومی‌وسایل حمل‌ونقل دستهای بازتری‌داشته باشد

در اعتصاب وسایل حمل و نقل در حدود ۵۰ هزار نفر از کامیونداران شیلی که ازروش های سوسیالیستی آلنده‌ناراضی هستند شرکت دارند .

این اعتصاب از بیش‌از یك هفته قبل آغاز شده و موجب شده است که شیلی دستخوش کمبود های حادخواربار وسوخت شود .

تقریبا تمام صاحبان‌اتوبوس ها و تاکسی های شیلی که‌بالغ بر ۱۱۰ هزار نفرند نیز به‌نشان همبستگی با کامیونداران به اعتصاب ملحق شده‌اند در حال حاضر بیش‌از ۲۰۰ هزار نفراز کارکنان حمل‌ونقل اعتصاب کرده‌اند . از طرف آلنده به ژنرال «هرنان‌برادی» رئیس دانشگاه جنك شیلی ماموریت داده شده است تا تمهیدات مربوط به استفاده از وسایل حمل‌ونقل ارتش را به منظور خنثی کردن عوارض اعتصاب کنونی متمرکز و رهبری کند. درجریان اعتصابهای مشابه گذشته دولت آلنده بارها از این روش استفاده کرده است.

موزائیک ماشینی ناهید
[illegible]
تلفن ۶۲۱۰۵۲-۶۲۱۰۵۳

در بزرگترین حریق انگلستان ۵۰ نفر کشته شدند

داگلاس (جزیره آدم) – در بزرگترین آتش سوزی ۳۲ سال اخیر در انگلستان طبق آخرین آماری که از طرف منابع رسمی انتشار یافته است حداقل ۵۰ نفر جان خود را از دست دادند . این آتش سوزی کم سابقه در ساختمان گران‌قیمتی که ۲ سال قبل در داگلاس واقع درجزیره آدم ساخته شده و بسیاری از قطعات آن از پلاستیک مقاوم در برابر آتش تشکیل شده بود روی داده است .

رئیس پلیس محلی داگلاس دیروز به خبرنگاران اظهارداشت که ماموران وی اکنون در جستجوی سه کودکی هستند که هنگام وقوع آتش سوزی در محل‌این حادثه حضور داشتند و ظاهرا فرصت فرار کردن از آتش را بدست نیاوردند.

۲– سال قبل هنگامی که کاخ پلاستیکی داگلاس بوسیله شرکت سازنده آن برای بهره‌برداری آماده میشود اعلام شده بود که این ساختمان عملا ضد حریق است .

ساختمانی که حریق در آن روی داده بنای مجلل و ۷ طبقه‌ای است که ازهنگام شروع بهره برداری تاکنون یکی از پر – رونق‌ترین مراکز جلب جهانگردان و از بزرگترین تفرجگاه‌های ساحلی جزیره آدم بوده است .

در آتش سوزی اخیر ۸۰ نفر نیز زخمی شده‌اند که تا روز گذشته هنوز ۳۲ نفر از آنها در بیمارستان بستری بودند .

دیروز در حالی که پلیس محلی هنوز جستجو های خود را برای یافتن سه کودکی که طبق اطلاعات موجود در محل حریق حضورداشته‌اند ادامه میداد –هنوز از محل آتش‌سوزی دود برمیخاست و عده زیادی از مردم در اطراف آن ازدحام کرده بودند .

آتش‌سوزی در نیویورک

بنای ۸ طبقه‌ای که بخشی از یک هتل منهاتان را تشکیل میداد در آخرین ساعات روز جمعه فرو ریخت و طبق اولین گزارشها چندین نفر در این حادثه زخمی شدند . گزارش پلیس نیویورک حاکی است که بخش واژگون شده هتل دانشگاه منهاتان در قسمت علیای خیابان برادوی فرو ریخته است . هنوز علت واقعی این خرابی معلوم نشده است .

بلافاصله پس از فرو ریختن ساختمان هشت طبقه ماموران پلیس خیابان های اطراف آن را محاصره کردند و ماموران آتش نشانی و آمبولانسهای متعدد خودرا به محل حادثه رساندند .

در حدود ۵۰ نفر از کسانی که در قسمت ویران نشده هتل حضورداشتند با کمک امدادگران از ساختمان مذکور خارج شدند . تحقیقات در باره علل‌وقوع این حادثه ادامه دارد .

بازماندن راه‌خلیج فارس در کنفرانس کامنولث مطرح شد

اوتاوا – در جلسه کنفرانس نخست‌وزیران کامنولث دراوتاوا «کی‌کوانیو»نخست وزیرسنگاپور گفت باید کشور های مختلف همکاری کنند تا راه حیاتی‌خلیج فارس و اقیانوس‌هند بروی‌نفت باز بماند .

نخست وزیر سنگاپور گفت این راه های حیاتی بزودی مورد توجه قدرت های بزرگ قرار میگیرد .

ادوارد هیث‌نخست وزیربریتانیا ضمن نطقی در کنفرانس نخست وزیران جامعه کشورهای‌مشترک المنافع در اتاوا اظهار داشت که نفوذ دو ابر قدرت امریکا و شوروی در جهان کاهش می یابد وهمزمان‌باتقویت روزافزون قدرت اقتصادی کشور های‌دیگر این موضوع بیشتر احساس میگردد .

نخست‌وزیر بریتانیا همچنین اخطار کرد که‌خطر جنگ‌هسته‌ای میان دو ابر قدرت جهان مهلکه جدیدی در جهان ایجاد خواهد کرد .

نخست‌وزیر بریتانیا گفت :خطر برخورد امریکا و شوروی هنگامی افزایش می‌یابد که آنها به اختلافهای محلی نظیر بحران منطقه عربی خاورمیانه کشانده شوند .

هیث افزود که تقسیم جهان به دو بلوک که بوسیله آمریکا و شوروی رهبری میشوند اکنون به پایان رسیده زیرا هم‌امریکا و هم شوروی خطر تصادم اتمی‌را دریافته‌اند و فهمیده‌اند که تا چه حد خطرناک است .

پیرالیوت ترودو نخست وزیر کانادا ضمن نطقی در کنفرانس کشور های مشترک‌المنافع‌گفت: علیرغم توافق هائی که در سال ۱۹۷۱ بین‌آمریکا و چین‌وامریکا و شوروی به عمل آمد هنوزهم بسیاری‌ازمسائل‌و مشکلات لاینحل باقی مانده است .

وی گفت : کمبود انرژی و مواد غذائی کشور های در حال رشد را همچنان مورد تهدید قرار میدهد وکشور های‌بزرگ جهان تاکنون هیچگونه اقدامی در این مورد به عمل نیاورده‌اند.

آگهی انتشار تمبر

وزارت پست و تلگراف وتلفن به اطلاع عموم می‌رساند بمناسبت بزرگداشت استقلال کامل نفت در ایران یک سری تمبریادگاری در یک قطعه بارزش ۵ ریال که در چاپخانه دولتی ایران بچاپ رسیده و در روز ۱۳ مرداد ماه ۱۳۵۲ بانتشار گذارده خواهدشد:

۱– علاقمندان بجمع‌آوری تمبر یادگاری می‌توانند این تمبر را از اولین ساعات اداری روز مذکور از کلیه باجه‌های مناطق پستی تا ۳۰ سری خریداری نمایند. کسانی که بیش‌ازاین تعداد نیازمند باشند بایستی تقاضای کتبی و بهای تمبر مورد نیاز خود را تا روز قبل از انتشار بمدیریت کل پست تهران و حومه تسلیم دارند، بدرخواست متقاضیان پس از موعد مقرر ترتیب اثر داده نخواهد شد .

۲– این تمبر از تاریخ انتشار بمدت شش ماه در باجه های عمومی پست در سراسر کشور در دسترس عموم و علاقمندان قرار خواهد گرفت مدت اعتبار پستی آن‌نامحدود است تهیه تمبر با مهر روز انتشار منحصرا در ادارات پست تهران و مراکز استانها مقدور است واین مهرها پس از پایان روز انتشار معدوم می‌گردد .

۳– علاقمندان به‌اشتراك تمبرهای یادگاری می توانند برای مشترك شدن به آدرس‌خیابان فرح شمالی – نبش‌خیابان تکش مدیریت کل پست‌داخله کشوراداره تمبرو آبونمان مراجعه‌نمایند.

تاریخ تمدن وفرهنگ
بقلم : مجید یکتائی
پژوهشی شیرین و خواندنی در باره تحولات شگفت‌انگیز جامعه بشری‌وتمدنهای کهن وفرهنگ نوین – تمدن ایران – چین – هند – مصر –یونان یهود – تمدن اسلامی و تمدن اروپا و امریکا از انتشارات گوتمبرك و کتابفروشی های معتبرتهیه فرمائید . بهاء ۱۲۰ ریال

اولیاءمحترم دانش آموزان
برای تامین آتیه فرزندان خود آنها رابه‌تحصیل در مدارس بازرگانی وحسابداری تشویق نمائید ولی برای‌ثبت نام در بزرگترین و مجهزترین دبیرستان بازرگانی درایران
کمی دست نگهدارید . . .
... منتظر آگهی بعدی ما باشید .

دبستان وراهنمایی مرز دانش
آمادگی خود را جهت ثبت‌نام برای کلاسهای اول و دوم‌و سوم راهنمائی و دورهٔ ۵ ساله ابتدائی اعلام‌میدارد ریاضیات زیرنظر دبیران‌مجرب‌کلاسهای فرانسه‌آلمانی انگلیسی‌با همکاری انجمن‌های خارجی نشانی – پهلوی نرسیده‌به سه‌راه عباس‌آباد خیابان اتحادیه تلفن۶۲۰۳۱۶

گروه فرهنگی خوارزمی
برای دوره راهنمائی تحصیلی درواحد شماره ٤ (دبیرستان‌فرگام) خیابان روزولت روبروی‌سینما دیاموند ثبت‌نام میکند .

پیشگاه مبارک اعلیحضرت همایون شاهنشاه آریامهر
رهبر بیدار دل ایران
پیروزی قاطع وتسلط کامل بر منابع نفتی را که رهبری
آن شاهنشاه مفخم نصیب ایران و ایرانی گردید
صمیمانه به آن رهبر بزرگ تبریک میگوید.
کارخانه کالباس سازی گیلان

دارالترجمه پندار
اخذ پذیرش – ترجمه رسمی مدارک تحصیلی واسناد
تهران : اول خیابان نادری گالری گلشن تلفن ۳۱۰۴۰۶

هلمز باعصبانیت دخالت سیا را درواترگیت تکذیب کرد

واشنگتن – ریچارد هلمز رئیس سابق آژانس مرکزی جاسوسی آمریکا (سیا) و سفیر کنونی این کشور در ایران روز پنجشنبه در کمیته تحقیق سنای آمریکا تائید کرد که در زمان وقوع ماجرای واترگیت یکی از کسانی که باتهام شرکت داشتن در این کاردرسر بزنگاه دستگیر شدند از کارکنان روزمزد «سیا» بوده و روزی یکصد دلار دستمزددریافت میکرده است .

هلمز بلافاصله اضافه کرد که با اینحال این به آن معنی‌نیست که (سیا) در بوجود اوردن ماجرای‌و اترگیت و یا در کوشش برای پرده پوشی آن دخالتی داشته است .

رئیس سابق (سیا) در حالی که تقریبا فریاد میکشید به پرسش های سماجت‌آمیز فرد «تامسون» مشاور حقوقی جناح اقلیت جمهوری‌خواهان سنای آمریکا و نماینده آنها در کمیته تحقیق سنا جواب داد .

هلمز گفت : «اوژنیو مارتینی» یکی از مردانی که در محل‌وقوع ماجرای جاسوسی و خبرچینی واترگیت دستگیر شد تا جائی‌که سیا اطلاع داشت از ساکنان فلوریدا بود . و از آنجا که در فلوریدا سکونت داشت و مضافا از مهاجران و آوارگان کوبائی بود بر اساس ترتیباتی غیرداشمی از طرف سیا اجیر شده تا هر وقت گزارشی درباره مهاجران کوبائی دریافت کرد مراتب رابه سیا گزارش کند .

بعد از آنکه‌معلوم شد که‌مارتینی در ماجرای واترگیت دخالت داشته است بلافاصله بهمکاری وی با سیا نیز پایان داده شد .

هلمز بار دیگر مفاد شهادتی را که دو ماه قبل در کمیته نیرو های مسلح سنای‌آمریکا اداکرده بود تکرار کرد و اظهار داشت که شش روز پس از ۱۷ ژوئن ۱۹۷۲ که‌ماجرای واترگیت‌بوقوع پیوست وی را به کاخ سفید احضار کردند .

در کاخ سفید‌هالدمن و اهرلیکمن دو نفر از مشاوران طراز اول نیکسون به وی گفتند که معاون خود ژنرال «ورنون والترز» رابه نزد «پاتریک‌گری» کفیل ریاست اداره آگاهی فدرال آمریکا (اف. بی . آی)بفرستد و به اوگوشزد کند که تحقیقات اف . بی. آی در اطراف ماجرای واترگیت‌ممکن است به قلمرو فعالیت های سری سیا در مکزیک کشیده شود و موجب بخطر افتادن این‌فعالیتها گردد .

در اینجا تامسون از هلمز پرسید : آیا شما در آن وقت که باهالدمن واهرلیکمن‌ملاقات کردید خبر داشتید که مارتینز بطور روزمزد در استخدام سیا قرار دارد؟

هلمز در حالی که صدایش را بسیار بلند کرده بود جوابداد: بیاد ندارم ، شاید خبر داشتم‌ولی این به آن معنی نیست که‌سازمان ما (سیا) در بوجود آوردن ماجرای واترگیت دخالتی داشته است . از این گذشته من‌دوست ندارم که شما حرف در دهان من بگذارید .

هالدمن و اهرلیکمن در کمیته تحقیق سنا شهادت داده است که هیچیک از آنها در صدد بر نیامده‌است که از وجود«سیا» برای مختل کردن تحقیقات اف . بی . ای در اطراف قضیه واترگیت استفاده کند بلکه‌هردوی آنها بطور ساده از آن بیم داشته‌اند که تحقیقات اف . بی. آی . در این زمینه مخصوصا در مکزیک به فعالیت های پنهانی سیا لطمه وارد کند .

تامسون در اینجا گفت : مسئله اساسی این است که آیا کاخ سفید در آن زمان بطور مشروع تنها نگران‌سرنوشت فعالیت‌های سری سیا در مکزیک بوده و یا با انگیزه تمایل به پرده پوشی حقایق واترگیت در صدد برآمده است که ازامکانات «سیا» استفاده کند .

هلمز در حالی که مشت خودرا بروی میز میکوبید و صدایش‌را تقریبا تا مرحله فریادکشیدن‌بلند کرده بود جواب داد : من به پاتریک‌گری اطمینان دارم که سیا در قضیه‌واترگیت دخالتی‌نداشته است هم و غم من در آنروزها عبارت از این بوده است که تاکیدکنم سازمان‌سیا هیچ‌رابطه‌ای با ماجرای‌واترگیت نداشته است.

هلمز آنگاه در حالی که بار دیگر صدایش را به حال عادی باز میگشت‌اضافه کرد که‌امیدوار است خبرنگارانی که در جلسه حضوردارندحرفهایش رابروشنی شنیده باشند .

در جواب یکی‌دیگر از پرسشها سفیر کنونی آمریکا در ایران یادآوری کرد که کاخ سفید از «سیا» تقاضا کرده بود کموسایل و تجهیزاتی دراختیار« هاوارد– هنت» یکی از کارکنان سابق و بازنشسته سیابگذارد تاماموریتی را که بر عهده‌وی قرار گرفته است انجام دهد .

«هاوارد هنت» همان کسی‌است که بعدا در سر بزنگاه‌در واترگیت دستگیر شد و در ۱۹۷۱ نیز در دستبرد زدن به دفتر کار روان‌– پزشکی که از دانیل الزبورگ (متهم به ربودن اسند محرمانه وزارت دفاع آمریکا در باره‌جنگ هندوچین) معاینه کرده بود شرکت داشت .

در این دستبرد پرونده روان – پزشکی‌الزبرگ بوسیله‌هنت ربوده شد تا شخص اخیرالذکر نتواند از مزایای قانونی آن دردادگاه استفاده کند .

هلمز اظهار داشت که وی به محض آگاه شدن از تقاضای کاخ سفید در مورد کمک کردن به هاوارد هنت شخصا مداخله‌ کرد و این کمکها را که آغاز شده بود قطع نمود .

هلمز ضمنا تاکیدکرد که وی‌خبر ماجرای واترگیت را مدتها بعد یعنی در مه سال جاری وهنگامی که در ایران به سر میبرد از طریق روزنامه‌ها دریافت کرده است .

پاتریک‌گری کفیل سابق مدیریت اف . بی . آی . (اداره‌آگاهی فدرال آمریکا) دیروز اعتراف کرد که وی برخی از اسناد محرمانه‌مربوط به قضیه واترگیت را در سال‌گذشته همراه‌با درخت کریسمس خانوادگی سوزانده و نابود کرده است . گری که‌ضمن ادای شهادت در کمیته تحقیق سنای‌آمریکا صحبت‌میکردتوضیح داد که در علاقه مقامات عالیرتبه کاخ سفید به نابود شدن اسنادی که در باره ماجرای واترگیت در اختیار وی قرار داشت بهیچوجه تردیدی نداشته است .

گری ضمنا در کمیته تحقیق سنا یادآوری کرد که وی در ششم ژوئیه ۱۹۷۲ به نیکسون هشدار داده بود که برخی از اطرافیان نزدیکش سعی دارند با سوء – استفاده از آژانس مرکزی جاسوسی آمریکا (سیا) واف. بی . آی در تحقیقات مربوط به قضیه واترگیت – رئیس جمهور را بدنام کنند و از نظر اخلاقی به وی لطمه وارد آورند .

گری در ۲۷ آوریل سال‌جاری بعد از آنکه معلوم شد که‌پاره‌ای از اسناد و پرونده های‌محرمانه مربوط به قضیه‌واترگیت بدست وی نابود و سوزانده شده‌است از مقام خود استعفا کرد .اسناد نابود شده را گری از گاو – صندوقی که در کاخ سفید در اختیار هاواردهنت جاسوس سابق سیا و از ماموران امنیتی دولت نیکسون قرار داشت‌بدست آورده بود .

هاوارد هنت از جمله کسانی است که باتهام مباشرت داشتن مستقیم درتوطئه واترگیت محکوم وزندانی شده است .

تیم ملی فوتبال ایران

به‌زلاندنو و استرالیا رفت

نتایج مسابقات جام تخت جمشید

بمناسبت عزیمت تیم ملی فوتبال ایران به‌زلاندنو و استرالیا مسابقات بانك ملی با تاج، برق باتعقاب وباس با پرسپولیس از سری مسابقات جام تخت جمشید برگزار نشد.

تیم ملی فوتبال بامدادامروز تهران را بمقصد زلاندنو و استرالیا ترك نمود.

درششمین‌هفته مسابقات‌فوتبال قهرمانی ایران تنها ۳بازی در پندرپهلوی ـ تبریز و اهواز برگزار شد.

ملوان تیمی که آغازی خوب داشت‌سرانجام پس‌از چهار شکست پی‌درپی، صنعت نفت‌را درهم شکست.

نورد بعداز شکست های پی‌درپی کم‌کم‌بخود می آید نتیجه مساوی ۲ـ۲ در برابر صنعت نفت و متوقف ساختن راه‌آهن نشان دهنده این مسئله است.

گلهای راه‌آهن دقایق ۵۴ و ۸۰توسط‌مسعود اقبالی ومسعود آذری حاصل شد و گلهای‌نورد دقایق ۴۵و ۶۸ بوسیله عباس داودی و حسن رزاقی بدست آمد.

مسابقه ماشین‌سازی تبریز و ذوب‌آهن آریامهر که درتبریز انجام شد صفر بر صفر بنفع طرفین خاتمه یافت.

دختران ژاپن

تیم والیبال منتخب شهرستانهای ایران را مغلوب کرد

نتایج «ست ها» ۲ـ۱۵ و ۸ـ۱۵ و ۱ـ۱۵ بود

تیم والیبال زنان «یونیتیکا» ژاپن کمبرای انجام‌چند مسابقه‌دوستانه به تهران آمده است، دیروز در نخستین دیدار خود در برابر تیم والیبال منتخب زنان شهرستان های‌ایران، در۳ست پیاپی وبابرتری کامل به پیروزی رسید.

تحرك فوق‌العاده و تکنیکی‌زیبا وعلمی‌تیم‌یونیتکای ژاپن‌از لحظه آغاز مسابقه، اعجاب فریب دو هزار تماشاگر را برانگیخت و تیم میهمان نمایش شگفت انگیزی از والیبال مدرن جهان‌راکه در اصل خود ژاپنی ها بانی آن هستند، ارائه داد.

تیم منتخب شهرستانها، به آسانی در برابر حریف‌از پای درآمد. در مقابل حمله های ۳ جانبه تیم یونیتیکا و تحرك فوق‌العاده و بدون‌وقفه بازیگران آن، تیم‌میزبان نمی توانست عکس‌العمل مناسبی نشان دهد.

★ **شهرت بازیگران**

منتخب شهرستانها، متشکل از شهلا صفوی، گیتی‌محیان، فریده سیاوشی، شهره سجادی، مریم صدارتی‌و پروین ماسالی دربرابر یونیتیکاقرارگرفت. آنچه دردرجه نخست راجع‌به‌تیم‌منتخب شهرستان ها جلب‌توجه میکرد، شهرت اکثر بازیگران‌آن در ورزشهای مختلف بود. چه بهترین بازیگران این‌تیم، قهرمان رشته های دیگر ورزشی بودند. مانند شهلا صفوی که رکورددار دو ۱۰۰ متر زنان‌ایران است ویامریم صدارتی که قهرمان پرش ارتفاع‌زنان ایران‌می‌باشد و نیز گیتی محیان که در ورزش شمشیر بازی‌از قهرمانان به نام‌می باشد.

★ **فقط دو امتیاز**

تیم منتخب شهرستانها در ست نخست‌باامتیاز ۱۵بر۲ مغلوب‌ژاپنی ها شد. و ۲امتیازی که به دست آوردند، روی۲اسبک اوت‌جوری یوکویاما، بازیگر نیرومند حریف بود. این بازیگر با ۱۷۴ سانتیمتر قد و ۷۲ کیلو وزن، سنگین ترین بار یونیتیکابودکه صفت مشخصه او اسبک های سریع و کوبنده بود.

ست دوم را نیز ژاپن خیلی‌سریع وزیبا آغاز کردوتا امتیاز ۱۱پیش رفت. در این موقع چند امتیاز نصیب تیم منتخب شهرستان هاشد. این‌وقفه امتیاز های تیم میزبان را به۸رسانید، لیکن، حریف ۴امتیاز باقی‌مانده را نیز به آسانی‌بدست آورد و ست دوم را نیز از آن خودساخت.

ست‌سوم‌خیلی‌زود پایان یافت. حمله های کوبنده «می‌شیکو ـ شیوکاوا» و «نوریکو هاراداء» که عضو تیم ملی ژاپن نیز می‌باشند، به همراه سایر بازیگران تیم یونیتیکا تا امتیاز ۱۵ ادامه یافت در حالیکه میزبان به یک امتیاز قناعت کرده بود.

★ **در برابر تیم تهران**

تیم یونیتیکا امروز در ساعت۶ بعدازظهر در ورزشگاه محمدرضا شاه دربرابرتیم والیبال تهران‌قرار می‌گیرد و روز یکشنبه درهمان ساعت در ورزشگاه شماره ۲ فرح بدیدار تیم والیبال دانشگاههای ایران که چندی دیگر در المپیاد دانشجویان در مسکو شرکت خواهد کرد، می‌رود.

آخرین دیدار تیم یونیتیکا روز سه‌شنبه آینده‌در ورزشگاه شماره فرح باتیم والیبال منتخب تهران برگزار خواهد شد.

تیم والیبال یونیتیکا ژاپن: شماره های ۱ و ۲ دو عضو تیم‌ملی ژاپن میباشند. شماره ۱۰ با ۱۷۶ سانتیمتر قد، بلند ترین یار این تیم است. شماره ۱۴ اسپک های کوبنده‌ای‌دارد.

نزول فاحش رکوردها

در رشته‌های شنای مردان

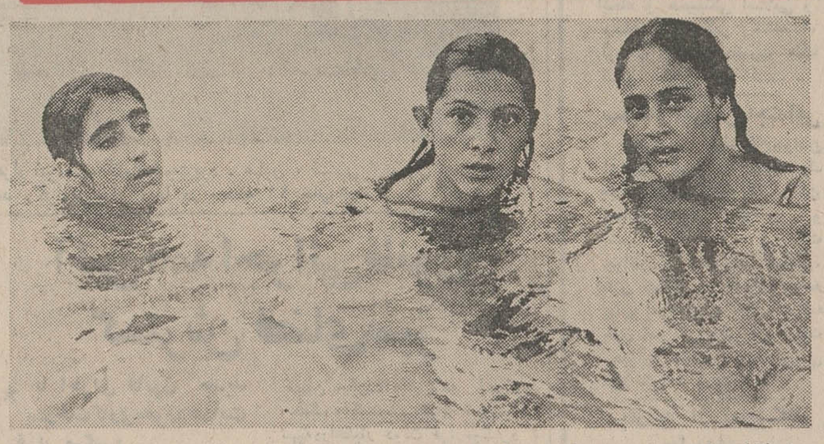

شناگران رشته ۲۰۰ مترقورباغه زنان از راست: گلرخ معززی نفراول، تونیاولی‌اوغلی، نفر دوم و فروزنعمتی نفر سوم.

★ نسترن حسن‌زاده ۹ ثانیه از رکورد ۱۰۰ متر پروانه ایران کاست.

رقابت ۱۷۴ شناگر مرد و زن همچنان در چهار چوب مسابقه های شنا، قهرمانی ایران ادامه دارد. در دو روز گذشته در ۸ رشته مسابقه برگزار گردید و در این میان تنهایکبار رکورد ایران‌شکسته شد، آنهم در شنای ۱۰۰×۴ متر آزاد تیمی زنان که چهار شناگر خوزستانی موفق شدند ۵ر۲۱ ثانیه رکورد ایران را بهتر سازند.

رکوردهای‌رشته های مردان با نزول فراوان همراه بود و هیچ نشانی از پیشرفت درشنا های مردان به‌چشم نمی‌خورد.

نسترن حسنی‌زاده، شناگر اهوازی، تنها چهره درخشان این مسابقه است. او در یک رکوردایری جداگانه ۱۰۰ متر پروانه را در زمان ۱ـ۳۶ر۰ دقیقه‌طی کرد و ۹ ثانیه بهترین حد نصاب ایران را که متعلق به شیرین فیروز آبادیان بود، شکست.

نتیجه مسابقه های ۲ روز گذشته به این شرح می‌باشد.

★ **۲۰۰ متر قورباغه مردان**

در این شنا افشین حضرتی شناگر تهران بازمان ۲ـ۴۹ر۰ دقیقه به مقام اول رسید. سالم شاهین از خوزستان با زمان ۲ـ۲ر۰ دقیقه و عبدالرضانظری شناگر دیگر تهران با زمان ۳ـ۲۹ر۰ دقیقه به ترتیب دوم و سوم‌شدند. بهترین زمان به‌دست آمده‌در این شنا با رکورد ایران که با زمان ۲ـ۴۵ر۴ دقیقه در اختیار رحیم حسین زاده می باشد، ۳ر۶ ثانیه اختلاف دارد.

★ **۲۰۰ متر قورباغه زنان**

در رشته ۲۰۰ متر قورباغه زنان، گلرخ معززی از تهران با زمان ۳ـ۲۴ر۴ دقیقه اول شد. فروز نعمتی از خوزستان با رکورد ۳ـ۲۸ر۸ دقیقه و تونیا ولی‌اوغلی، شناگر دیگر تهران بازمان ۳ـ۳۰ر۲ دقیقه دوم و سوم شدند.

گلرخ معززی که رکورد دار ایران در این رشته می باشد و زمانی برابر ۳ـ۲۰ر۶ دقیقه در اختیار دارد، دیروز در این مسابقه ۳ر۸ ثانیه‌ازرکورد خود عقب ماند.

★ **۴۰۰ متر آزاد مردان**

رضا کامرانی شناگر تهران این‌مسافت‌را در زمان ۴ـ۵۵ر۲ دقیقه طی کرد و به مقام اول دست یافت. فریدون جلیلی از اصفهان بازمان ۴ـ۵۷ر۳ دقیقه دوم شد و انور قنبرانی از خوزستان باحدنصاب ۵ـ۱۸ر۰ دقیقه در رده سوم قرار گرفت.

★ **۴×۱۰۰ متر آزاد تیمی زنان**

تیم خوزستان، متشکل از نسترن‌حسنی‌زاده، فتانه‌هادوی، فریده پورعباس و ژینوس مصطفوی بازمان ۵ـ۱۸ر۷ دقیقه به مقام اول رسید و ۲۱ر۵ ثانیه بهترین‌رکورد ایران را شکست. تیم تهران با زمان ۴ـ۴۳ر۷ دقیقه دوم شد شناگران تهران در این رشته عبارت بودند از مینو فروزش، گلرخ معززی، پروانه شهابی کیش و نرگس حسینی.

تیم اصفهان متشکل از شعله ماهوتیان، هایده کریمی، مهناز قاسمی و مهناز خیری بازمان ۷ـ۰۱ر۰ دقیقه در رده سوم قرار گرفت.

★ **۱۵۰۰ متر آزاد مردان**

رضا کامرانی از تهران با زمان ۲۰ـ۳ر۳ دقیقه اول شد. فریدون جلیلی از خوزستان با زمان ۲۰ـ۴ر۳ دقیقه و محمد مسروی‌با زمان ۲۰ـ۵۲ر۰ دقیقه دوم و سوم شدند.

بهترین زمان این شنا با رکورد ایران که در اختیار رضاکامرانی است، ۲۶ر۸ ثانیه اختلاف دارد کامرانی در سال ۱۳۵۰ این مسافت را درزمان ۱۹ـ۳۶ر۵ دقیقه شناکرده‌است.

★ **۱۰۰ متر پروانه مردان**

دراین‌رشته، حشمت‌الله‌اجاق نژاد شناگرکرمانشاه با زمان ۱ـ۷ر۳ دقیقه اول شد. این زمان با حد نصاب ایران که به مقدار ۱ـ۲ر۴ دقیقه در اختیار شهرام آذرفر می‌باشد، ۲ر۹ ثانیه اختلاف دارد.

★ **۴۰۰ متر آزاد زنان**

نسترن‌حسنی‌زاده شناگر ۱۲ ساله اهواز با زمان ۵ـ۵۸ر۵ دقیقه اول شد. مینو فروزش ازتهران با زمان ۶ـ۳۷ر۶ دقیقه و پروانه شهابی کیش، شناگر دیگر تهران با زمان ۶ـ۵۵ر۴ دقیقه دوم و سوم شدند.

★ **۴×۱۰۰ متر مختلط امدادی مردان**

تیم تهران متشکل از بهزاد اطلسی، جواد منتی، محسن علی آبادی و افشین حضرتی با زمان ۴ـ۴۲ر۱ دقیقه اول شد.

خوزستان با زمان ۴ـ۵۲ر۵ دقیقه دوم شد. شناگر خوزستان در این شنا عبارت بودند از حسین نسیم، منصور جوشن‌پوش علی سیاوشی و بهروز حقیقی تیم شیراز متشکل از بهرام باجون، حسین پرتوی، منصور خیری‌وحمید میرزائی با رکورد ۵ـ۶ر۹ دقیقه در رده سوم قرار گرفت.

آدرس جدید

نمایشگاه و کارگاه

لوستر خدابخشیان

خیابان عباس‌آباد ـ چهار راه فرح جنب بانك بازرگانی

تلفن ۸۴۶۶۹۹

هنرستان عالی موسیقی

برای سال تحصیلی ۳ ـ ۵۲

در رشته های پیانو، ویلن، ویلنسل، باله از کلاس چهارم ابتدائی ودر رشته آواز وکلیه سازهای بادی از کلاس اول راهنمائی ازطریق امتحان گوش ومصاحبه هنرجو می پذیرد.

در دوره های ابتدائی و راهنمائی دروس عمومی طبق برنامه رسمی وزارت آموزش و پرورش تدریس می شود و هنرجویان پیشرفته میتوانند تا دریافت دیپلم کامل متوسطه و دانشنامه لیسانس تحصیلات خورا در هنرستان ادامه دهند.

نام‌نویسی ازاول تیرماه ۱۳۵۲ روز های یکشنبه ـ چهارشنبه ساعت ۸ر۳۰ تا ۱۲ صبح.

نشانی: چهار راه بهلوی سپه مقابل کاخ‌مرمر شماره ۳۳۰. م‌الف ۶۰۳ آ_۳۱۹۰۰

تصحیح آگهی

قابل توجه پزشکان محترم ومسئولین داروخانه‌ها

بدینوسیله باطلاع میرساند در آگهی مندرجه روز چهارشنبه مورخه ۱۰ر۵۲ در صفحه سوم بجای کلمه (کوفیتول) اشتباها (توفیتول) درج شده بود بدینوسیله تصحیح میگردد.

آگهی مزایده فروش محل کارخانه

بانك‌ملی ایران ششدانك عرصه و اعیان محل سابق کارخانه مامو خورشید به‌مساحت حدود ۴۰۴۰ مترمربع به پلاك‌های‌شماره ۹ و ۱۷۴ و ۳۵۸ر۳۱۰۱و ۴ و ۵ر۳۱۷۴ بخش ۱۱ تهران‌واقع‌در خیابان قدیم شمیران ایستگاه یخچال ـ خیابان نوبهار کوچه مهشید را ازطریق مزایده بفروش میرساند داوطلبان خرید می توانند با مراجعه به اداره ساختمان بانك واقع در خیابان سعدی جنوبی نبش کوچه ممتاز و ملاحظه و امضای شرائط معامله و پس‌از بازدید مورد مزایده پیشنهاد خرید را تاساعت چهارده روز ۱۰ر۶ر۱۳۵۲ به اداره ساختمان تسلیم نمایند بانك ملی ایران در قبول یا رد پیشنهاد همچنین در تجدید جلسه مزایده مختار است.

م‌الف ۸۵۵۱

بانك ملی ایران

آ_۳۳۱۵۲

تبریکات

جناب آقای مهندس عزت‌الله تیرانداز

انتصاب آن‌جناب‌رابه معاونت اموراداری ومالی وزارت کشور صمیمانه تبریك عرض‌نموده موفقیت جنابعالی‌رادرراه خدمت به شاهنشاه آریامهر ومملکت‌ازخداوند مسئلت‌داریم.

مهندس فرزانه ـ مهندس‌مهرنیا ـ مهندس پزشیور

جناب آقای مهندس عزت‌الله تیرانداز

انتصاب جنابعالی‌را به مقام معاونت وزارت کشور تبریك‌عرض می‌نماید.

محمود نوری شهردار شاهرود

آ_۳۲۷۶۶

جناب آقای امیرقاسم معینی‌وزیر محترم کارومامور اجتماعی

نمایندگان دولت ـ کارفرمایان و کارگران‌در هیئت‌های حل اختلاف‌استان تهران، انتصاب بجا و شایسته جناب آقای‌ابوالفضل فاطمی را بسمت مدیریت کل‌کار و اموراجتماعی‌منطقه‌جنوب‌استان مرکزی که طی‌سالیان‌متمادی‌ازنزدیك‌شاهدوناظردرستی‌وپاکدامنی وشایستگی ایشان می‌باشند، حضور آن جناب صمیمانه تبریك عرض می نمایند.

آ_۳۲۸۵۸

ریاست دبستان رضوان خانم‌مهری تاخ‌ور

خبر موفقیت‌آمیز صددرصد قبولی دانش‌آموزان آن دبستان را خواندم اگنون که توانسته‌ای چون‌سالهای‌قبل موفقیتی‌چنین چشم‌گیربدست‌آری‌تبریکات‌مرا بپذیر.

لندن ـ محمود تاخ‌ور

آ_۳۲۹۷۲

جناب‌آقای مهندس عزت‌الله تیرانداز

انتصاب شایسته آنجناب را بسمت معاونت وزارت‌کشور تبریك میگوئیم‌و توفیق خدمتگزاری آنجناب‌را بشاهنشاه‌آریامهر و میهن عزیز از خداوند متعال خواستاریم.

اعضاء انجمن شهرستان شاهرود

آ_۳۳۰۶۴

جناب‌آقای دکترسام وزیر محبوب کشور

انتصاب سرباز جانباز شاهنشاه آریامهر مهندس‌عزت‌الله تیرانداز خدمتگزار صدیق وطن را بسمت معاونت وزارت کشور به آنجناب تبریك میگوئیم.

ابوقداره. مهندس معانی. صمدی. افراشته. مهندس رئیس. مهندس ملکی‌پور

آ_۳۳۰۶۶

جناب‌آقای مهندس تیرانداز

انتصاب شایسته جنابعالی بمقام معاونت وزارت محترم کشور موجب خرسندی کامل‌واقع‌توفیق بیش‌از پیش آنجناب را درراه خدمت بشاهنشاه آریامهرو میهن عزیز مسئلت مینماید.

جمعیت شیروخورشید سرخ شاهرود

آ_۳۳۰۶۸

جناب‌آقای مهندس تیرانداز معاونت محترم وزارت کشور

انتصاب بسیار بجاوشایسته آنجناب را بنمایندگی مربیان. ورزشکاران. کارکنان تربیت بدنی‌شاهرود تبریك عرض‌مینماید.

محمدحسین نوری

آ_۳۳۰۷۰

جناب‌آقای مهندس تیرانداز

انتصاب شایسته جنابعالی را بسمت معاونت وزارت‌کشور تبریك میگوید.

رئیس انجمن شهر شاهرود ـ میرباقری

برنامه آینده فقط

سینماتاج

سکسی‌ترین فیلم سکسی امسال و هر سال

ساعت ریکو

نماینده انحصاری شرکت کوماکو خیابان سوم اسفند شماره ۴۰ تلفن ۳۰۳۵۱۲

گروه شرکتهای تولیدی ووارداتی ماشین‌آلات راه‌سازی وساختمانی

ارکان ماشین ـ وزنه
ماشین رول ـ رولر

خیابان آیزنهاور ـ مقابل دانشگاه آریامهر شماره ۶۲۸ و ۶۴۶

تلفن: ۹۵۹۰۷۸ ـ ۹۶۲۴۵۹ ـ ۹۵۲۸۹۹ ـ ۹۵۹۰۰۲ ـ ۹۵۸۵۵۵

LIEBHERR

تاورکرین ـ بچینگ پلانت ـ تراك میکسر

لیبهر

نماینده انحصاری: ارکان ماشین ـ وزنه

برنامه آینده فقط

سینما دیاموند

★ عشق در پرشکوه ترین جلوه‌های ملکوتی آن....
★ عشق در بالاترین تجسم های بشری آن....
★ عشق در رفیع‌ترین جایگاه های آسمانی آن...

فلورینداابولکان ـ ماسیمو رانیری

قلوه‌مان درفیلم

امیر عشق ممنوع

زنان

آژانس مسافرتی پرسپولیس

باهمکاری هواپیمائی BOAC

تورفوتبال

را تقدیم می‌کند

۱۴ روز گردش و بازدیدازشهر های بانکوك ـ سنگاپور ـ هنك‌کنك‌وسیدنی‌محل‌برگزاری مسابقات‌فوتبال ملی پوشان‌ایران واسترالیا.

حرکت ۱۸ مرداد ـ قیمت ۷۳۰۰ تومان که شامل سرویسهای زیر می‌باشد:

۱ـ بلیط هواپیمای جت در تمام مسیرمسافرت.
۲ـ اقامت در هتلهای درجه یك و دولوکس

توجه: ثبت نام فقط تا ۱۵ مردادماه

لطفا با آژانس مسافرتی پرسپولیس ـ خیابان ویلا ـ چهارراه تریا ـ شماره ۷۲ تلفن ۱۳ـ۸۳۱۰۱۱ و ۸۲۸۶۰۳ و ۸۲۰۵۸۴ تماس بگیرید.

بمناسبت روز پرشکوه جشن مشروطیت — ازفردا صبح فقط درسینما — گلدن‌سیتی

یك فیلم کمدی شاد برای همه مسافران اتوبوس، رانندگان اتوبوس وتمام آنهائیکه به نحوی با اتوبوس سروکار پیدا میکنند!!

ماجرای اتوبوس

زنگی ON THE BUSES

باشرکت
رگ وارنی ـ دوریس هیر
استیفن لوئیس
باب گرانت

اخبار، رویدادها، شایعات و گفتگوها در

بازار سیاست

عضویت ایران در کمیسیون آتش‌بس

استقرار روابط سیاسی میان ایران و ویتنام شمالی، موضوع جانشین‌کردن‌ایران‌را درکمیسیون نظارت برآتش‌بس ویتنام بجای کانادا چند قدم به‌تصمیم نهائی‌نزدیک‌ترکرد.
عضویت ایران در کمیسیون مذکور بدون آنکه تهران رسما در جریان آن قرار گیرد از چند ماه قبل مورد توجه بود و موضوع رادولت های آمریکا وویتنام جنوبی‌پیشنهاد ومورد توافق قرار دادند که سپاهیان ایران جای خالی شده سپاهیان کانادارا پرکنند.
تهران در این زمینه تاکنون هیچگونه نظری ابرازنداشته است و چنین استنباط میشود که تازمانیکه موضوع مورد توافق‌نهائی ویتکنگ وویتنام شمالی قرار نگیرد و موضوع رسمابه‌اطلاع تهران نرسد،پیرامون آن واکنشی ابرازنخواهد شد. نظریات چین وشوروی نسبت به عضویت ایران نیز حائزاهمیت است واز اشارات منابع بین‌المللی میتوان نتیجه گرفت که‌نه پکن و نه‌مسکو باعضویت ایران مخالفتی ندارند.

حمایت چین وشوروی ازایران

چین برای اولین‌بار و شوروی برای چندمین بار از انعقاد قرارداد جدید نفت بعنوان‌اینک «قرارداد ضد استعماری وضد امپریالیسم» ستایش و تجلیل کردند. رادیو پکن ضمن انتشار اخبار مربوط به تصویب وتوشیح قرارداد جدیدگفت «در استادیوم ورزشی آریامهر در تهران، یکصد هزار نفر رقص‌کنان پیروزی نوین خلق ایران در مبارزه بخاطر دفاع از منابع طبیعی خود جشن گرفتند و شادیها کردند.»
رادیو مسکو باصراحت و قاطعیت گفت «مردم‌شوروی این پیروزی درخشان‌رابمردم‌ایران تبریک میگویند، وموفقیت آنان را در رستاخیز ملی خود آرزومندند». در پایان همین گفتار رادیو مسکو اضافه کردتاریخ ایران حاوی نمونه‌های درخشانی‌ازمبارزات‌جانبازانه و دلاورانه ایرانیها علیه سلطه انحصارات نفتی است.»

عدم تضاد منافع ایران وهند

همزمان با اظهارات عباس خلعتبری وزیر خارجه نسبت به بازگشت تفاهم کامل به مناسبات ایران و هند، سردار سواران سینگه وزیر خارجه هندنیزطی اظهاراتی دردهلی مطالب مشابه‌ای را عنوان کرده است. مقامات هندی که تا قبل از سفر اخیر سینگه به‌تهران هرچیز را بهانه ابراز نگرانی از تقویت نیروهای دفاعی ایران قرار می دادند اینک هنگام بحث درباره روابط با ایران، لحن متفاوتی دارند. سینگه در اظهارات خود در پاسخ به پرسشی پیرامون حمایت اخیر چین از تقویت نیروهای نظامی‌ایران گفت هند تضاد منافعی با ایران ندارد و هر دو کشور خواهان گسترش روابط همکاریهای خود هستند. سینگه در پاسخ به پرسش دیگری حتی تمرینات مشترک دفاعی ایران و پاکستان را تهدیدی متوجه صلح شبه قاره عنوان نداد. از گزارش‌های واصله از دهلی چنین برمی‌آید که بازگشت تفاهم به روابط باایران در محافل هندی نیز با استقبال روبرو گردیده واعصاب حساسی که در دو سال اخیر نسبت به تقویت نیروهای نظامی ایران ابراز نگرانی کرده‌اند اینک این نکته رادرک کرده‌اند که مقایسه‌هزینه‌ها و نیروهای دفاعی ایران و پاکستان در مجموع نیزدرسطح بسیار پائین‌تری از آنچه هند صرف تجهیز نظامی خود می‌کند قرار دارد.
هند ازجمله کشورهای جهان سوم‌استکه علاوه برخرید اسلحه، از تولیدکنندگان مهم اسلحه بشمار می‌رودوصنایع نظامی این کشور آنچنان توسعه یافته که هند را درردیف صادر کنندگان اسلحه قرار می‌دهد. علاوه‌برخرید ودریافت سلاح از منابع غرب و شرق و بودجه نظامی نزدیک به‌سه میلیارد دلاری هند درسال ۱۹۷۳، میزان سلاح‌های‌تولیدی در هند که به خدمت نیروهای دفاعی این کشور درمی‌آید از جمله رازهای فاش‌نشدنی است.
مسلم آنستکه هند اینک تولید میگ‌های ۲۱ را در داخل از مدتها قبل آغاز کرده واین کشور علاوه برآن تولید کننده حداقل دویست تانک در سال و کشتی های مختلف جنگی و حتی نوعی زیردریائی است. به‌این‌ترتیب نگرانی کدامیک از یکدیگر باید بیشتر باشد، موضوعی است که مقامات هندی واقعیت آنرا می‌بایستی، تاکنون پذیرفته باشند.

تاسیس بانک توسعه اسلامی

طرح تاسیس بانک توسعه اسلامی که اجرای‌آن گام‌مهمی در جهت همکاری هرچه بیشتر کشورهای اسلامی بشمارمیرود، در آینده‌ای نه‌چندان دور، جامه عمل بخود، خواهد پوشید. قرار است در دیدار وزراء دارائی کشورهای اسلامی که در پائیز آینده در جده تشکیل میشود، طرح مذکوربمورد اجرا درآید.
طبق گزارش رادیو کراچی، تنکو عبدالرحمن دبیر کل دبیرخانه اسلامی دیروز در کوالالامپور گفته است که وزراء دارائی کشورهای اسلامی برای تهیه بیانیه مشترک طرح بانک باهم دیدار خواهند نمود. وی یادآور شده است که بانک مذکورباسرمایه یک هزار میلیون دلار امریکائی تشکیل وبه کشورهای عضووام‌بدون بهره‌که‌مطابق باموازین دین‌اسلام است خواهد داد.

ایران اینک باکلیه کشورهای کمونیستی جهان رابطه دارد

ایران باویتنام شمالی روابط سیاسی برقرار کرد

از سرویس سیاسی اطلاعات

مناسبات سیاسی‌ایران وجمهوری دموکراتیک ویتنام (ویتنام شمالی) از امروز در سطح سفارت برقرار شد و بدین ترتیب آخرین کشور کمونیستی جهان که تاکنون‌خارج از حلقه دیپلماسی ایران قرار داشت به این حلقه پیوست.
قبل از ویتنام شمالی ایران با کره شمالی روابط سیاسی برقرار کرد و استقرار روابط با دولت «پیونگیانگ» مقدمه روابط بادولت هانوی بشمار رفت.
در اعلامیه‌ای که سخنگوی‌وزارت خارجه ساعت دو بعد از ظهر امروز انتشار داد و مشابه آن همزمان در هانوی انتشار یافت چنین آمده است:
«به منظور توسعه و تحکیم‌روابط دوستی بین دو کشور، دولت شاهنشاهی ایران‌و دولت جمهوری دموکراتیک ویتنام توافق کرده‌اند روابط سیاسی در سطح سفارت بین یکدیگر برقرار نمایند.»
توافق دودولت به استقرار روابط سیاسی در سطح سفارت است و چنین تصور میشود که دولت هانوی همانند دولت پیونگ یانگ مبتکر تاسیس‌سفارت خود درتهران شود. بدنبال استقرار روابط سیاسی میان ایران و کره‌شمالی، دولت پیونگیانگ با اعزام‌نخستین هیئت سیاسی خود به ایران سفارت خود را در تهران‌تاسیس نمود و نخستین سفیر دولت‌پیونگ یانگ در آینده نزدیک به تهران می‌آید.

★ مطالعات در تهران

استقرار روابط سیاسی با دولت های هانوی و کره شمالی‌ازاواخر سال گذشته در دستور مطالعات مقامات سیاسی تهران بود وظاهرا تماس‌هائی میان نمایندگان سیاسی ایران و دو دولت مورد اشاره در اروپا در این زمینه برقرار گردید. این موضوع در آستانه قرارداد صلح ویتنام جنبه جدی‌تری بخود گرفت و عباس خلعتبری وزیر خارجه در گفتگوئی‌با اطلاعات در بهمن ماه گذشته‌این مطلب رابطور ضمنی تایید کرد و گفت نمیتوان موجودیت ویتنام شمالی را نادیده گرفت.
ویتنام شمالی آخرین کشور کمونیستی جهان بشمار میرود که تهران با آن روابط سیاسی‌برقرار کرده است. طی دو سال اخیر کلیه کشورهای کمونیستی که‌خارج از حلقه دیپلماسی ایران قرار داشتند یکی بعد از دیگری بدان پیوستند.
در اروپا کشورهای آلبانی و آلمان شرقی و درآسیا کشورهای جمهوری‌خلق مغولستان -جمهوری خلق چین، جمهوری دموکراتیک کره و اینک جمهوری دموکراتیک ویتنام شمالی، کشورهائی هستند که ظرف دو سال اخیر ایران با آنان روابط سیاسی برقرار کرد.

★ واکنش سایگون

تحول برقراری روابط ایران با دولت هانوی با استقبال مسکو و پکن بهیک نسبت روبرو خواهد شد. این استقبال هنگام استقرار روابط سیاسی ایران با کره‌شمالی از سوی پکن و مسکو ابراز گردید.
بنظر میرسد واکنش جمهوری ویتنام «ویتنام جنوبی» نسبت به تصمیم تهران در برقراری روابط سیاسی با هانوی واکنش‌شدیدی نباشد و در این میان هانوی‌سعی خواهد کرد از این تحول به نفع موجودیت خود به بهترین وجه‌در این منطقه از جهان استفاده‌کند.

★ درباره ویتنام شمالی

ویتنام یکی ازسه‌کشور هندوچین سابق فرانسه است که‌بدوسرزمین ویتنام شمالی و ویتنام جنوبی‌تقسیم شده است.
در سال ۱۹۴۰ ژاپن ویتنام را اشغال کرد و از آن به عنوان پایگاه، برای‌حمله به‌مالزیا‌استفاده کرد و کمونیست‌ها یک گروه‌جنگی بنام ویت‌مین را بریاست‌هوشی‌مینه تشکیل دادند.
در اوت ۱۹۵۴ ویت‌مین‌ها «بائوداتی» امپراطور سابق ویتنام را بیرون کردند.
فرانسه با نیروهای کمونیست در سالهای ۱۹۴۵ تا ۱۹۵۴ درگیربود و سرانجام در ۲۱ ژوئیه سال ۱۹۵۴ویتنام‌طبق‌قرارداد ژنو به دو قسمت شمالی و جنوبی تقسیم شد و نیروهای‌هوشی‌مین در شمال‌مدار ۱۷ درجه، یعنی ویتنام شمالی مستقر گردیدند و کشور جمهوری دموکراتیک ویتنام شمالی راتشکیل دادند. این کشور در حدود ۱۶ میلیون نفر جمعیت‌دارد ومساحتش درحدود ۱۵۵۰۰۰ کیلو متر مربع و دارای ۲۳ ایالت است. مردم ویتنام از نژاد زرد و مذهب آنها بودائی و یا مسیحی است.
این کشور دارای یک دانشگاه است و بندر هایفونگ، کائوبانک دونگ‌هوئی، از شهرهای مهم ویتنام شمالی بشمار میروند.
برطبق قرارداد ژنو قرار شد، قبل از ۲۰ ژوئیه ۱۹۵۶ انتخابات عمومی در سراسر ویتنام برای تعیین حکومت انجام گیرد. اما دولت سایگون‌که در جنوب‌برهبری «نگودین‌دیم» مستقر شده‌بود و به امریکائیها تکیه داشت، تن به انتخابات نداد و بهمین سبب‌گروه های مخالف‌دولت تحت‌نام«ویتکنگ» جنگی را آغازکردند که بعدامنجر بدخالت امریکا شد و برای سالها این جنگ ادامه داشت تا چندی پیش که قرارداد آتش‌بس در ویتنام امضاء شد و نیرو های امریکائی خاک ویتنام را ترک گفتند.

نصیری رکورد جهان‌را شکست

محمد نصیری قهرمان‌خروس وزن وزنه‌برداری جهان در جریان مسابقات وزنه برداری قهرمانی ایران که در سنندج جریان دارد، یک رکورد جدید جهانی بدست آورد.
نصیری در حرکت یکضرب رکورد ۱۰۵ کیلوئی جهان را به ۱۰۶ کیلو رسانید.
در رشته خروس وزن نصیری در مجموع حرکت‌ها به رکورد ۲۵۵ کیلو دست یافت. فضل‌اله دهخدا و احد رضائی نیز در خروس‌وزن دوم وسوم شدند.
محمد نصیری به‌خاطر آنکه سنندج زادگاه اوست باپیراهن تیم کردستان به میدان امد.

تهران خلوت شد — شهرتهران امروز به علت‌خروج دهها هزار اتومبیل، کاملاخلوت بود. عکس، قسمتی ازخیابان تخت‌جمشید را در ساعت ۱۰ بامداد نشان می‌دهد. گزارش سفر دریا در صفحه ۲۱ چاپ شده است.

اولین گروه پزشکان پاکستانی به ایران آمدند

ظهر دیروز اولین گروه پزشکان پاکستانی که‌به‌استخدام دولت ایران درآمده‌اند باهواپیما وارد تهران شدند و بلافاصله بطرف اصفهان محل آموزش قبل از خدمت خود عزیمت کردند.
اولین گروه پزشکان پاکستانی که شامل ۱۸ پزشک میباشد در فرودگاه مهرآباد مورد استقبال مقامات وزارت‌بهداری قرارگرفتند. قرار است بقیه پزشکان پاکستانی بتدریج‌ازروز سه شنبه آینده ببعد در گروههای مختلف وارد ایران شوند.

★ آموزش در اصفهان

این پزشکان طی ۴ هفته اقامت در مرکز آموزش پزشکی اصفهان باوظایف بهداشتی و درمانی‌و نوع بیماریهای بومی‌ایران - نام دارو های ایرانی- وضع جغرافیائی ایران‌آشناخواهند شد و یکدوره فشرده آموزش زبان فارسی را خواهند گذراند.

★ ۲۵۰ پزشک

دراواخر سال ۵۱ وزارت بهداری هیئتی را برای استخدام گروهی‌از پزشکان پاکستانی به‌آن کشور اعزام‌داشت این هیئت طی دوماه بازدید از مناطق مختلف پاکستان ۲۵۰ نفر از پزشکان را برای خدمت در روستا های ایران استخدام نمود.
۵۰ نفر از پزشکان در خدمت سازمان‌شاهنشاهی‌خدمات اجتماعی وبقیه در خدمت وزارت بهداری خواهند بود.

★ مناطق خدمت

مناطقی‌که پزشکان‌پاکستانی در روستاهای آن بخدمت مشغول خواهند شد عبارتند از:
روستاهای مختلف استان‌مرکزی- روستا های استانهای اصفهان - فارس- فرمانداریکل‌یزد- همدان- سمنان.
حقوق پزشکان پاکستانی که اکثرا با خانوادهشان به ایران می آیند باتوجه به محل خدمت آنان از ۲۵۰۰ تومان تا ۴۵۰۰ تومان میباشد. وبرای هزینه مسکن که وزارت بهداری در اختیارشان‌می گذارد۱۰درصد حقوق آنان کسر میشود.

آئین‌نامه اجرائی قانون گسترش فضای‌سبز

★ با اجرای قانون جدید «درخت‌کاری» موردحمایت قرار میگیرد.

کمیسیون خاصی‌در نخست‌وزیری شروع بکار کردتا آئین‌نامه‌اجرائی قانون حفظ و گسترش فضای سبز را تهیه کند. در این‌کمیسیون نمایندگان‌وزارتخانه‌های‌دادگستری، کشاورزی ومنابع طبیعی، کشور و سازمان جنگلها وشهرداری‌تهران شرکت دارند.
یک مقام مطلع درباره آئین‌نامه مذکور توضیح داد: در تهیه این آئین‌نامه دقت کافی بعمل خواهد آمد تا هدف قانونگذار به روشنی مشخص شود و بعبارت دیگرقانون حفظ و گسترش فضای سبز برای تمام مردم روشن باشد و هیچگونه ابهامی در آن وجود نداشته‌باشد.
همین مقام افزود: در این آئین نامه نحوه تنظیم شناسنامه درخت معلوم خواهد شد و سپس حقوق ناشی از احراز هویت‌درخت بدقت تعیین میگردد. آئین‌نامه اجرائی حفظ و گسترش فضای سبزپس‌از تهیه‌دراختیار دولت قرارمیگیرد تا مطالعات کافی روی آن انجام گیرد و بتصویب برسد.

حمایت از درختکار

مقام مذکور یادآور شد مسئله دیگری که پس از توشیح وابلاغ قانون ظرف روزهای آینده صورت خواهد گرفت تعیین‌سهم شهرداری ها است. باین معنی که مناطق عملکردشهرداریهادقیقاتعیین‌خواهد شد و خارج از این مناطق در اختیار وزارت کشاورزی و منابع طبیعی قرار خواهد گرفت. تابه تشخیص هویت درخت و تهیه شناسنامه آن اقدام شود.
براساس قانون جدید با کسیکه زیر چتردرخت‌میخواهد سودجوئی کند وخاکبازی نماید مبارزه‌خواهد شد.
در آینده هر نوع نقل و انتقال درخت ویا قطع وبهره‌برداری آن به‌اجازه قانونی احتیاج دارد و مسئولان صدور این اجازه مطابق ضوابط، کار مردم را انجام خواهند داد و مانع ساختمان و بهره‌برداری از باغات نخواهندبود مگر بموجب مجوز قانون.

خبرهای کوتاه

شادباش شاهنشاه به رئیس جمهوری تونس

شاهنشاه آریامهر بمناسبت هفتادمین سالروز تولدحضرت رئیس جمهوری تونس این پیام را فرستادند:
«حضرت حبیب بورقیبه، رئیس جمهوری تونس،
خیلی خوشوقتم که‌بمناسبت هفتادمین سالروز تولد آن حضرت شادباشهای صمیمانه همراه با بهترین آرزو های خویش را برای سلامت و سعادت و توفیق بیش ازپیش آنحضرت در انجام وظایف خطیری که برای خدمت به ملت برادر تونس بعهده دارند ابراز دارم».
محمد رضا پهلوی

ملاقات هیئت رابط عالم اسلامی با سرپرست اوقاف

روز پنجشنبه گذشته آقایان امین‌العبدالله نماینده رابط عالم اسلامی، عبدالمحسن بابصیل نماینده وزارت حج و اوقاف، حمد ابراهیم - الصلیبی نماینده وزارت معارف و عبدالمحسن آل - شیخ نماینده تحقیقات اسلامی وابسته به کمیته اموراسلامی عربستان سعودی که به ایران آمده‌اند با آقای دکتر منوچهر آزمون معاون نخست وزیر و سرپرست سازمان اوقاف ملاقات کردند. در این‌دیدار آقای دکتر آزمون پیرامون اتحاد و همبستگی اسلامی و مجاهدات پیگیر شاهنشاه آریامهر و اعلیحضرت ملک فیصل مطالبی بیان داشت.

سمینار آموزش اجتماعی

سمیناری ازطرف کاخ‌جوانان از روز چهارشنبه بمدت یک هفته تشکیل میشود که در آن مسایل اشتغال جوانان، و تشریح سیاست ملی، و شرکت جوانان در فعالیتهای سیاسی، نقش جوانان در اجرای برنامه های آموزشی و کیفیت برنامه های آموزشی عالی، و تربیت رهبران جوان، مورد بررسی قرار خواهد گرفت.

بازدید از نمایشگاه مطبوعات

از طرف وزارت اطلاعات از روز پنجشنبه ۱۱ مرداد ماه بمناسبت پیروزی بزرگ ایران در امر نفت برهبری شاهنشاه آریامهر نمایشگاهی حاوی‌عکس ومطبوعات از آغاز تا پایان جریان نفت در محل کاخ‌مرکزی جوانان تشکیل شد بطوریکه خبرنگار ما گزارش میدهد صدها تن از طبقات مختلف‌مردم بویژه دانشجویان، نویسندگان وعلاقمندان تا نیمروز امروز از این نمایشگاه دیدن کردند.
نمایشگاه مزبور تا تاریخ۱۶ مرداد ماه جاری برای بازدید عموم صبح و عصر دایرمیباشد.

جشن نفت در ابوظبی

ابوظبی - خبرنگاراطلاعات- ایرانیان مقیم ابوظبی باشادی‌و سرور فراوان پیروزی عظیم و جهانی ایران در امر نفت رادر محل ساختمان سفارت شاهنشاهی در امارات متحده جشن گرفتند.
در این جشن، آقای‌منوچهر بهنام سفیر شاهنشاه آریامهر در امارات متحده، پیشرفت های دهه اخیر ایران برهبری شاهنشاه آریامهر را برشمردکه با تحسین وتمجید حضارمواجه شد.

انتصاب جدید روسای ثبت احوال

امروز روسای ثبت احوال بهشهر، سراب، دشت‌گرگان و اعضای شورایعالی اداری‌این واحد تغییر کردند و دو تن از روسای ثبت احوال نیز تنزل رتبه یافته و تحت تعقیب قرار گرفتند.
آقایان ایرج افشار بریاست ثبت‌احوال‌بهشهر، وثوقی‌افشاربه ریاست ثبت‌احوال دشت‌گرگان، خانم پروین علی‌یاری به ریاست ثبت احوال سراب منصوب شدند.
در ضمن آقایان علی صهباو ذبیح‌الله علائی روسای ادارات ثبت احوال بهشهر و دشت گرگان ضمن تعقیب قانونی هر یک به کارمندی دفتر تنزل مقام یافتند.

رفع محدودیت رفت و آمد بخاک افغانستان

تایباد- رفت‌وآمد توریست‌ها به خاک افغانستان‌از طریق‌مرز تایباد که از ده روزپیش‌محدود گردیده بود از صبح امروز به حالت عادی درآمد.
طی این مدت توریست‌ها بندرت از خاک افغانستان به ایران سفرمیکردند ولی‌بهیچوجه اجازه ورود توریست‌از راههای زمینی به خاک افغانستان داده نمیشد

سمینار کشاورزی یونسکو

مشهد- پنجمین‌سمینارکشاورزی یونسکوبا شرکت نماینده‌سازمان یونسکو و کارشناسان ایرانی‌در مرکز آموزشی طرق واقع در ۸ کیلومتری مشهد افتتاح شد.
دراین سمینار معاون وزارت کشاورزی‌ومنابع طبیعی-نماینده سازمان ملل متحد در ایران - مدیران کل‌کشاورزی واطلاعات خراسان نیز شرکت دارند و طی آن مسائل کشاورزی و راههای نوین کشت مورد بحث و تبادل نظر قرار میگیرد. سمینار بمدت ۲۰ روز صبح و عصر دائر خواهد بود.

مصاحبه مطبوعاتی شاهنشاه آریامهر

بقراراطلاع موسسه‌رادیو «دبلیو -اچ.بی.ا»نیویورک در بخش فارسی خود مصاحبه‌دونالد لوئیس‌رئیس موسسه مزبور راباشاهنشاه آریامهر بطور کامل پخش کرده است. دونالدلوئیس‌در جلسه‌مصاحبه‌مطبوعاتی‌که‌در پیشگاه شاهنشاه آریامهردر واشنگتن بعمل آمدسئوالاتی پیرامون پیشرفت های‌ایران و مقایسه تحولات ایران با کشور های اسکاندیناوی و نیز سئوالاتی در زمینه‌برنامه های عمرانی ایران، درسال های آینده و امور مربوط به جلب سیاحان و سازمان جهانگردی ایران مطرح کرده بود که شاهنشاه آریامهر با دقت و توجه خاصی به یکایک سئوالات مزبورپاسخ گفتند.

مدیر گروه بیماریهای زنان

آقای دکتر حسین پارسا بسمت مدیره گروه‌بیماریهای زنان و مامائی دانشکده پزشکی دانشگاه تهران منصوب شد.
دکتر پارسا درجه تخصصی خود را از آمریکا گرفته و حدود ۱۵ سال عضو کادر آموزشی دانشگاه تهران است.

سمینار مربیان آموزش کشاورزی

امروزسمینار مربیان‌مراکز آموزش کشاورزی کشور باهمکاری اداره کل آموزش وزارت کشاورزی و منابع طبیعی‌وسازمان‌جهانی‌یونسکو در مشهد افتتاح شد.
مدت سمینار بیست روز است‌و۶۰ نفر شرکت‌کنندگان آن از روسا و مربیان مراکز آموزش کشاورزی کشور میباشند. ۲۳ نفر سخنرانان سمینارراکارشناسان وصاحب نظران‌ایرانی وسازمان‌جهانی یونسکو و کشور های آمریکا و فرانسه تشکیل میدهند که مسائل مربوط به آموزش کشاورزی را مورد بحث و تبادل نظر قرار خواهند داد.

۱۵۰ نوع دارو مطابق نسخه های بیرونی

طبق گزارش رادیو مسکو جمهوری شوروی ازبکستان داروهای معروف بیرونی را از روی نسخه‌ای که در آثاراین دانشمند بزرگ قرون وسطی دیده میشود بوجود می‌آورد.
هم‌اکنون ۱۵۰ نوع داروی مختلف تهیه شده که با دیگر آثار بیرونی در رشته‌علم‌پزشکی و داروسازی در موزه تاریخ پزشکی به معرض تماشا گذارده شده است.
این موزه بابتکار دکتر احمد عبدالمیف که سرپرستی علوم بهداشت منطقه خوارزم را بعهده دارد تاسیس شده‌است وی در دهسال‌گذشته مشغول جمع‌آوری نسخ خطی‌قدیمی‌بوده است تا براساس آنها تاریخ پیدایش علم پزشکی را درمسیر سفلای جیحون و نواحی دیگر آسیای میانه روشن سازد.

رئیس مدرسه عالی

دکتر مرتضی انواری استاد دانشگاه آریامهر به سمت ریاست مدرسه عالی‌برنامه‌ریزی و کاربرد کمپیوتر انتخاب شد.
این مدرسه که بزودی در تهران فعالیت خود را آغاز خواهد کرد در رشته های برنامه‌ریزی و اپراتور کمپیوتر در سطح فوق دیپلم و کاربرد کمپیوتر برنامه‌ریزی در سطح لیسانس دانشجو می‌پذیرد.

قطعنامه کنگره کمیته‌های منطقه ۳

کنگره های پرورشی‌منطقه ۳ آموزش و پرورش در قطعنامه پایان کار خود توصیه کرد که حاکمیت‌ایران برمنابع نفتی در زمره یکی‌از اصول انقلاب شاه و ملت درآید.
کنگره همچنین آمادگی دانش اموزان منطقه ۳ آموزش و پرورش را برای انجام وظایف رایگان و خدمات ملی (راهسازی، درختکاری، جنگلکاری، آبادانی شهر، دفاع غیر نظامی و خدمات مشابه‌اعلام داشته است.

پیش بینی هوا

آسمان سواحل دریای‌مازندران نیمه ابری در بعضی‌نقاط ابری همراه بارندگی است، آسمان شهرستانهای شمالی استان خراسان و اصفهان و نواحی غربی کشور نیمه ابری در بعضی نقاط همراه با وزش‌باد ملایم و غبار آلود میباشد.
آسمان استانهای سیستان و بلوچستان نیمه ابری و بعضی نقاط همراه با باد شدید وگردو خاک احتمالا رگبارهای‌پراکنده است.
گرمترین نقطه آبادان با حداکثر ۴۶ و خنکترین نقطه خوی‌با حداقل۱۴ درجه‌گزارش داده شده است.
درجه حرارت هوای امروز تهران ۴۱ درجه خواهد بودکه نسبت به روز گذشته یکدرجه گرمتر شده است.

اطلاعیه شهربانی درباره عبور ومرور روز ۱۴ مرداد

چون روز یکشنبه ۱۴ مرداد ماه سال جاری مصادف با سالروز جشن مشروطیت‌میباشد وبهمین‌مناسبت‌مراسمی درمجلس شورای ملی برگزار میگردد، لذا بمنظور تسهیل امر عبور و مرور مقررات زیر در خیابانهای مشروحه بموقع اجرا گذارده خواهدشد و انتظار دارد اهالی و رانندگان محترم پایتخت در اجرای آن با عوامل انتظامی همکاری نمایند.
۱- عبور و مرور وسائط نقلیه باستثنای اتوبوسهای‌شرکت واحد و اتومبیلهای مدعوین از ساعت ۱۵۰۰ روز مذکور تا خاتمه تراکم‌ازمیدان‌مخبرالدوله بسمت‌شرق ممنوع میباشد.
۲- خیابان های اکباتان و ملت از ساعت ۱۵۰۰ روز فوق تا خاتمه تراکم از شمال بجنوب یکطرفه میباشد. مسیر حرکت اتوبوسهای شرکت واحد از خیابانهای سعدی و شاه‌آباد میباشد.
۳- عبور و مرور و وسائط نقلیه باستثنای اتوبوسهای شرکت واحد و اتومبیلهای مدعوین از ساعت ۱۵۰۰ روز مذکور تا خاتمه تراکم از میدان ژاله بسمت غرب ممنوع است و اتوبوسهای شرکت واحد در وصول بسه راه ژاله با گردش براست و استفاده از خیابانهای سپاه، ۲۰ متری دروازه‌شمیران شاهرضا و سعدی ادامه مسیر خواهند داد.
۴- عبور ومرور وسائط نقلیه باستثنای اتوبوسهای شرکت واحد و اتومبیلهای مدعوین از ساعت ۱۵۰۰ روز فوق‌الذکر تا خاتمه تراکم‌ازتقاطع‌سرچشمه بسمت شمال ممنوع میباشد.
۵- حرکت وسائط نقلیه از ساعت ۱۵۰۰ روز فوق تاخاتمه مراسم از تقاطع صفی‌علیشاه هدایت بسمت جنوب ممنوع میباشد.
۶- عبور کلیه وسائط نقلیه باستثنای اتوبوسهای شرکت واحد و اتومبیلهای مدعوین‌از ساعت ۱۵۰۰ تا خاتمه مراسم از میدان ابن‌سینا و تقاطع فخرآباد، سپاه بسمت جنوب بکلی ممنوع میباشد، اتوبوس های شرکت واحد با استفاده از خیابانهای شاهرضا، سعدی ادامه مسیر میدهند.
۷- از ساعت ۱۵۰۰ روزمزبور تاخاتمه مراسم‌کلیه ایستگاههای اتوبوسهای شرکت واحد در میدان بهارستان و اطراف مجلس‌شورای ملی حذف‌میگردد و اتوبوسها برای سوار و پیاده کردن مسافرین در ایستگاههای یاد شده توقف نخواهند نمود.

نظر کمیسیون مشاورین بین‌المللی در مورد رژیم نظامی ترکیه

ژنو - کمیسیون مشاورین بین‌المللی قضائی‌نتیجه بررسی خود را طی جزوه‌ای ۱۸ صفحه‌ای در خصوص رژیم نظامی ترکیه انتشار داد، در این‌بررسی خاطر نشان گردید که رژیم‌نظامی ترکیه کنوانسیون حقوق‌بشر را مورد تجاوزقرار داده‌است، بدین معنی که‌رژیم نظامی این‌کشور اقدامات غیر قانونی از قبیل بدرفتاری، بازداشت های غیر مجازنسبت بمردم ترکیه روا میدارد. نتایج بررسی تشکیل جلسه فوری و اجباری راجهت‌احترازازنقض قوانین کنوانسیون توصیه‌کرده است.
کمیسیون مشاورین بین‌المللی قضائی یک‌سازمان دولتی‌نیست بلکه دارای وضع مشورتی با سازمان ملل و شورای‌امنیت اروپا میباشد که از جانب مشاورین قضائی اکثر نقاط جهان غیر کمونیست حمایت میشود.

بدون داشتن پروانه کار

توریست‌های‌خارجی حق کار در ایران را ندارند

هیچ توریست خارجی حق کار کردن در اماکن مختلف را ندارد و مجازنیست به عنوان نوازندگی و خوانندگی در کاباره‌ها و تریاها بکار بپردازد. اگر کارفرما یا صاحب بار یا کافه‌ای‌به توریست خارجی که فاقد پروانه کار است شغلی بدهد تحت‌تعقیب قانونی‌قرار خواهد گرفت.
یک مقام وزارت کار اعلام‌داشت یکی از تریاهای تهران اقدام به استخدام یکی از توریست‌ها به عنوان نوازنده گیتار کرده بود که مدیر آن تحت تعقیب قرار گرفت و توریست نوازنده گیتار مرخص شد.
سخنگوی وزارت‌کار در این‌مورد توضیح داد طبق مقررات اشتغال افراد بیگانه، کلیه خارجیانی که قصد اشتغال در ایران دارند ملزم از کسب پروانه کار میباشند.

برای پیشه وران دوره‌گرد پروانه کسب صادر میشود

پیشه‌وران دوره گرد مانند پنبه زن‌ها، سفیدگرها، لحاف دوزها، جارو فروشها، تره‌بار فروشها، بستنی فروشها،قالی شویها، کت شلواری‌ها و خریداران خرده ریز، نفت فروشها، قهوه‌چی‌ها باید از صنف مربوطه کارت شناسائی دریافت دارند این از مواردی است که در قانون نظا مصنفی پیش‌بینی شده و افراد ملزم شده‌اند تااین مقررات رارعایت نمایند.
در قانون نظام صنفی کسب ثابت و سرپائی مجاز دانسته شده و هر یک از افرادی که به کار و کسب میپردازند باید رعایت نکات قانونی را بنمایند. صدور کارت شناسائی برای افراد دوره گرد از دو نظر ضروری است اول آنکه با صدورکارت برای چنین‌افرادی نوعی حق کسب و پیشه‌ایجاد میگردد و این بسود پیشه‌وران دوره گرد است دیگر آنکه مردم میتوانند در صورت لزوم ازکسی‌که‌خودرا پیشه‌ور معرفی میکند مطالبه کارت کسب و پیشه نمایدو این نیز به‌حسن روابط‌مردم و پیشه‌وران‌کمک های موثری‌مینماید. اتاق‌اصناف اعلام داشت‌که‌تعداد پیشه‌وران سیار درتهران قابل توجه‌است و اتاق برای اجرای مقررات نظام صنفی همه آنها را مقید به دریافت‌کارت‌شناسائی‌صنفی نموده است.

روزنامه اطلاعات فردامنتشر میشود

اسپک سنگین قهرمان والیبال مستخدم تربیت بدنی‌را روانه بیمارستان ساخت!

اسپک محکم و سنگین‌عباسی والیبالیست تیم تهران، در جریان مسابقات والیبال قهرمانی آموزشگاه‌های کشور که در مشهد انجام میشود، مستخدم تربیت‌بدنی خراسان را بیهوش وروانه بیمارستان ساخت
این حادثه دردیدار تیم های والیبال‌تهران ،فارس روی داد.
موقعی که توپ با سرعت زیاد به سر آقای صادقی اصابت کرد و او نقش زمین شد، تمام بازیکنان دو تیم دست ازادامه مسابقه‌کشیدند وباتفاق‌چند کارمند وتماشاگر مسابقه بکمک او شتافتند، اما هرچه سعی کردند ،موفق نشدند، او را بهوش‌آورند!
آقای صادقی بهنگام انجام این مسابقه در گوشه‌ای از سالن‌والاحضرت ولیعهدمشهد ایستاده بود که بطور غیر - منتظره‌ای هدف‌شلیک سنگین بازیکن تهران قرار گرفت.
بعداز چهار ساعت که تلاشها برای‌بهبودی‌کامل‌آقای‌صادقی موثر نیفتاد، او را به بیمارستان بردندوتحت‌معالجه قرار دادند.

حراج روغن نباتی های احتکار شده

رضائیه - ۱۵ تن روغن نباتی‌احتکار شده که از انبار یکی از نمایندگیهای روغن نباتی در رضائیه کشف شده است،فرداهر حلب ۵ کیلوئی به قیمت ۲۳۷ ریال حراج میشود!
روغنهای نباتی از انبار به یک کامیون منتقل شده است و محمد یزدان مهر راننده‌آن به شورای داوری رضائیه شکایت کرده است که نه صاحب روغن نباتی حاضربه قبول آنها است و نه اتاق اصناف رضائیه آنها را قبول میکند.

ژنرال نجیب سکوت ۱۸ ساله را شکست

ژنرال نجیب گفت: سیا میخواست ازمن درمقابل ناصر حمایت کند

ژنرال محمد نجیب که در سال ۱۹۵۲ در راس گروهی ازافسران جوان ارتش مصر موسوم به افسران آزاد رژیم ملکفاروق را سرنگون کردوخودبعنوان نخستین رئیس جمهوری مصر زمام اموررا بدست گرفت ۱۹ سال پس ازاین واقعه سکوت خود را شکست و درباره انقلاب، ناصر، ملی شدن کانال سوئز، اخراج گروه علی صبری از دستگاه حاکم مصر پس از ناصر و تلاش دولت امریکا و سازمان سیا برای برکناری ناصر ومسائلی نظیر فلسطین وشخصیت هائی نظیر سادات وهیکل به‌اظهار نظر پرداخت.
خاطرات نجیب‌و همچنین‌مصاحبه وی باسلیملوزی روزنامه نگار معروف‌عرب‌دارای‌نکات‌فوق‌العاده جالب ومهمی است.
در این مصاحبه ژنرال نجیب فاش کرده که او برای نخستین بار محمد حسنین هیکل را به‌ناصر معرفی کرد
نجیب همچنین گفته است که من به‌ناصر بخاطر ملی کردن کانال سوئز و به سادات بخاطربرکنار کردن علی صبری تبریک‌گفتم. در این مصاحبه نجیب گفته است من مایلم که پس از مرگ درسودان دفن شوم زیرا من به وحدت‌دره نیل ایمان دارم. نجیب همچنین اظهار داشت که پس از مرگ ناصر، انورسادات او را از اتهاماتی که بوی وارد شده بود تبرئه کرد و یک پاسپورت سیاسی بوی داد.
نجیب ضمن این مصاحبه خاطرنشان کرده‌است که‌دوبارپیشنهاد آمریکا برای حمایت از وی در طول سالهای ۱۹۵۳و۱۹۵۴ وبیش از برکنار شدن او از مقام ریاست جمهوری عنوان شده ولی او هردو پیشنهاد مذکور را رد کرده‌است.
ژنرال نجیب که اکنون ۷۰ سال دارد ازنوامبر ۱۹۵۴ تا اوایل ۱۹۷۱که‌انورسادات رئیس‌جمهوری کنونی مصر برسر کارآمد درخانه خود تحت نظر قرار داشت و سرانجام فرمان آزادی وی را سادات صادر کرد.
نجیب در مصاحبه خود فاش کرده است که پیشنهادهای آمریکا را دو نفر از آشنایان نزدیک وی به‌نیابت از طرف آژانس مرکزی جاسوسی و ضد اطلاعات آمریکا (سیا) با وی درمیان گذاشتند یکی از این اشخاص احمدعبود پاشا میلیونر معروف مصری و دیگری ژنرال سعید گردی رئیس سابق‌و متوفای‌ستادارتش عربستان‌سعودی بود.
هردوی این اشخاص در ملاقات های‌جداگانه به نجیب گفتند که سازمان (سیا) و دولت آمریکا گزارشهای موثقی در دست دارند که نشان میدهد جمال عبدالناصر برای سرنگون کردن رژیم وی توطئه کرده است، دولت آمریکا به نجیب تاکید کرده بود که حاضر است از تمام نفوذ و امکانات‌عظیم مالی و شبکه جاسوسی ازنجیب دربرابر ناصر استفاده کند.
نجیب سپس در مصاحبه خود گفته است: من بعد از دریافت این پیشنهادها بقدری خشمگین‌شدم که تهدید کردم اگر عبود مجددا درباره این پیشنهاد حرفی بزند دستور خواهم داد وی رابازداشت کنند.
درمورد ژنرال کردی که‌ازدوستان هم‌رزم من در جنگ ۱۹۴۸فلسطین بود با لحنی ملامت‌آمیز از او پرسیدم که آیا بنظر وی شایسته است که‌من برای حفظ قدرت‌خودم از یک قدرت خارجی کمک‌بگیرم و مورد حمایت یک کشور بیگانه واقع شوم؟
در مصاحبه نجیب یادآوری‌شده است که بعد از سرنگون شدن حکومت‌ملکفاروق‌عمده‌ترین‌اختلافی که بین وی (نجیب) و ناصر پیش آمد به‌این خاطر بود که نجیب طرفدار روی کار آمدن سریع‌رژیم پارلمانی و دمکراتیک در مصربود.
نجیب اضافه کرده است که وی تلاش فراوانی بخرج داد تاجلوی برقرار شدن دیکتاتوری را در کشورش بگیرد.

صفحه ۵ ـ اطلاعات
شنبه ۱۳ مرداد ماه ۱۳۵۲ ـ شماره ۱۴۱۶۸

۱ صفحات ویژه انقلاب مشروطیت

اطلاعات منتشر میکند

با فرا رسیدن چهاردهم مرداد (شصت و هشتمین سالروز انقلاب مشروطیت) بار دیگر خاطرات جانبازیهای فرزندان ایران در به ثمر رساندن انقلاب مشروطیت در ذهن ملت ایران جان میگیرد .

نهضتی که از قلب مردم ریشه گرفت با خون جوانان وطن آبیاری شد و سرانجام به حکومت قانون و استقرار آزادی منتهی شد .

روزنامه اطلاعات ، سال پیش برای نخستین بار ، در تاریخ مطبوعات ایران شماره ویژه‌ای درباب مشروطیت منتشر کرد که سیمای تازه‌ای از این انقلاب میهنی را تصویر میکرد ، امسال گروهی از پژوهندگان ، از چند ماه قبل در کار تهیه آثار و مدارک و منابعی بودند که پژوهش‌های سال پیش را کاملتر کند .

از آنچه که پیش روی شماست بیش از این سخنی نمی‌گوئیم اما دوست داریم ، داوری شما ، پاداش نیت خیر و کوششهای گروه پژوهندگان روزنامه اطلاعات باشد.

تهیه کنندگان صفحات مشروطیت
زیر نظر : منصور تاراجی ـ جواد مجابی
همکاران : گروه خبری اطلاعات در آذر بایجان
و آقایان : استاد محیط طباطبائی ـ ابراهیم صفائی ـ دکتر شهیدی ـ قدمعلی سرامی ـ احمد نوری اسفندیاری ـ علیرضا میرسپاسی ـ باقر رابط ـ مهدوی ـ عباس میزانی ـ نصرت‌اله فتحی (آنشباک) ـ آصف نیاآریانی ـ رحیم هویدا ـ فریدون بازرگان ـ تورج امین ـ احمد اللهیاری

آخرین مجاهدان مشروطیت در اطلاعات

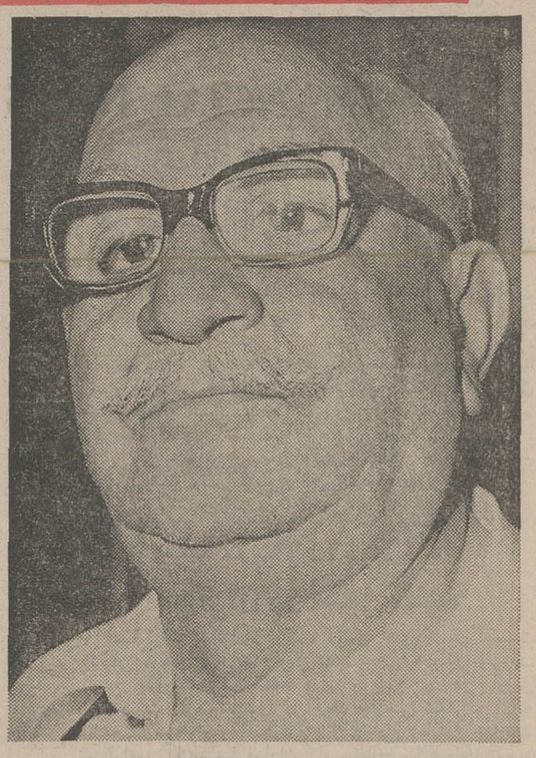

گفتگو با عباس میزانی بازمانده مجاهدان تبریز

من شاهد اعدام ثقة‌الاسلام و انتحار شاهزاده جهانبانی بودم

آنچه در پی می‌آید گفتگوی کوتاهی است باعباس میزانی که به موسسه اطلاعات آمدند و مشاهدات خود را از بدارآویختن مجاهدان بازگو کردند .

س ـ شنیده‌ایم از شاهزاده ضیاءالدوله امان‌اله میرزاجهانبانی خاطره‌ها دارید .

عباس‌میزانی : شاهزاده رئیس قشون وقت واستاندار آذربایجان بود وقتی که هیجده روز با قشون روس در تبریز تن‌بتن جنگ واقع بود ودر این مدت گردان تبریز روسهای تزاری را بکلی قلع‌وقمع کردند نیکلای الکساندر امپراطور روس دستور داد قشون نیزه‌دار آذربایجان رابگیرندو ظرف چهلو هشت ساعت اهالی را قتل عام کنند . نیزه‌داران آمدند و تبریزرا گرفتند واز طرف باغ شمال خانه های مردم را آتش زدند وغارت کردند و هرکه را که بدستشان افتاد کشتند . مرحوم میرزاعلی اکبرخان قنسول (اشرفی) نایب قنسول‌روس بود او به نیکلاتلگراف کرد که تقصیر اهالی تبریز چیست که‌دستور غارت وقتل عام‌مردم را داده‌اید ؟ این تلگراف موثرواقع شد و نیکلا درجواب دستور عفو عمومی صادر کرد و نیزه داران‌از قتل وغارت باز ایستادند ویقه‌ی مرحوم شاهـــزاده ضیاءالدوله استاندار را چسبیدند و گفتند ما با جنگ آذربایجان را گرفتیم شما نوشته‌ای بدهید که ماطی جنگ آذربایجان راتسخیر کردیم .

شاهزاده در کنسولخانه انگلیس بست نشست چون درآن موقع قشون‌تزارغالب بودبه کنسولخانه اولتیماتوم دادند که یا نوشته منظور را بگیرید یاخودشاهزاده را تحویل دهید شاهزاده‌همان‌شب خودکشی کرد .

س ـ درصورتیکه از جریان خودکشی شاهزاده آگاهی دارید در اختیار خوانندگان بگذارید .

عباس‌میزانی : همان شب غروب من و برادرم شادروان فتح‌الملخان میزانی (سرهنگ میزانی) کـــه آجودان مخصوص شاهزاده بود بالباس سویل بنزد شاهزاده بـه کنسولخانه رفتیم شاهزاده بمـا گفت که قصد دارد فردا صبح بسوی تهران حرکت کند واز ما خواست که صبح زود وقت نماز اینجاباشید (شاهزاده مردمتدینی بود و همیشه فرایض مذهبی را بموقع انجام میداد) ما از کنسولخانه بیرون آمدیم و صبح

بقیه در صفحه ۱۸

اختصاصی اطلاعات

گفتگو با آقای محمدعلی مهدوی مجاهد تبریزی

من در سنگر ستارخان بودم

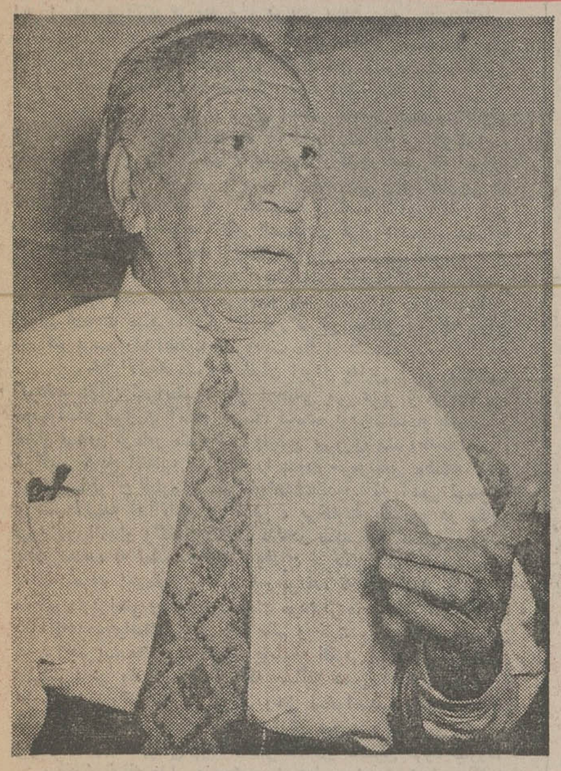

از : علی نیک‌رفتار سرپرست نمایندگان موسسه اطلاعات در آذربایجان

آقای محمدعلی مهدوی‌یکی از آخرین افـراد باقیمـانـده آزادیخواهان شهرتبریز است اورا در منزل پدریش که در اوایل خیابان صائب تبریزقرار دارد ملاقات میکنم ـ در این دیدار آقای سید یاقـر رابط یکی از معمرین شهر بریز که در زمان‌جنگهای آزادیخوان‌با مستبدیـن فقط چهـار سال داشتند نیز حضور دارند. آقای مهدوی در نهایت سلامتی ویا اشتیاق تمام بدیدار ما میآید وپس ازتعارفات معمولهپیرامون جنگهایش و کار هائی که در زمان بدست آوردن مشروطیت همراه‌دیگر آزادیخواهان‌تبریز میپرسم .

شروع به صحبت میکند و میگویددرآنزمان حدود۱۹ـ۲۰ ساله بودم و با توجه به‌جنبشی که از کودکی درخود احساس میکردم پیوسته دنبال جنك و جدال بودم و بدین جهت نیز جزو اولین دسته مجاهدین از محله لیك‌آبادتبرین قیام کردیم و بجنك‌با مستبدین پرداختیم. من در تیراندازی مهارت‌زیادی پیداکرده بودم بحدی که حتی تخم مرغی را نیز از فاصله‌دور میتوانستم بخوبی مورد هـدف قرار دهم .

جنگهای باغشمال

آقای مهدوی سپس شروع به تعریف قسمتی از خاطرات زمان جنگهای افراد آزایخواه و مستبد در تبریز نموده ومی گوید: اواخرسال۱۳۲۹ قمری بود که قریب پنجهزار نفر از قشون روسیه تزاری در «باغ شمال» تبریزکه اینك‌استادیوم ورزشی درآن قرار دارد سکنی داشتند و آزادیخواهان تبریز

بقیه در صفحه ۱۴

ظهرعاشورا ثقة‌الاسلام‌روحانی‌شجاع‌تبریزی بدست‌سالدات‌های روسی بدار آویخته شد ثـقة‌الاسلام پیش از بـدارآویختن گفته بود من تسلیم نمیشوم ومردن را به اطاعت بیگانه ترجیح میدهم .

شرکت ملی نفت ایران

انتخاب دیپلمه برای خدمت درصنعت نفت ایران

شرکت ملی نفت ایران برای‌خدمت در واحدهای مختلف شرکت ملی صنایع پتروشیمی در جنوب عده‌ای دیپلمه مرد با شرایط زیر می‌پذیرد :

۱ـ دارا بودن دیپلم ریاضی ، طبیعی و یا هنرستانهای‌صنعتی کشور (یکی‌از رشته های برق ، مکانیك و یا فلزکاری) .

۲ـ دارا بودن معدل دیپلم چهارده و یا بالاتر برای دیپلمه های ریاضی و طبیعی .

۳ـ حداکثر سن۲۵سال (متولدین ۱۳۲۷ به‌بعد) برای‌دیپلمه های ریاضی و طبیعی و ۲۷سال (متولدین ۱۳۲۵ به‌بعد) برای دیپلمه های هنرستان.

۴ـ دارابودن برك‌خاتمه‌خدمت و یابرك‌معافی دائم‌وظیفه‌عمومی

۵ـ گذراندن امتحانات مسابقه شامل مواد زیر و پذیرفته شدن در مصاحبه (علوم ـ زبان انگلیسی ـ معلومات عمومی ـ هوش و درك فنی) .

۶ـ تائید سلامتی کامل داوطلب بوسیله بهداری شرکت‌ملی نفت ایران .

۷ـ سپردن تعهدکتبی‌مبنی‌برانجام دوسال کارآموزی‌وحداقل دو سال خدمت پس‌از پایان کارآموزی در شرکت ملی صنایع پتروشیمی و شرکتهای تابعه و وابسته در هر محلی که شرکت تعیین نماید .

۸ـ شاغل نبودن در سازمانهای دولتی و یا وابسته به دولت وعدم اشتغال بتحصیلات دانشگاهی .

علاقمندان واجد شرایط میتوانند برای ثبت‌نام با در دست داشتن مدارك زیر به هنرستان صنعتی آبادان ـ واقع درساختمان دانشکده نفت آبادان در بوارده شمالی مراجعه و کارت ورودیه جلسه امتحان را اخذ نمایند :

شناسنامه عکس‌دار .

اصل گواهینامه پایان تحصیلات متوسطه .

دوقطعه عکس ٤×٦

اصل برك خاتمه‌خدمت و یابرك معافی دائم وظیفه عمومی .

ثبت‌نام همه روزه باستثنای روزهای تعطیل از روز شنبه‌بیستم تاروز چهارشنبه بیست‌وچهارم مردادماه از ساعت ۷صبح‌تاساعت ۱۲ظهر در محل فوق‌الذکر یعمل خواهد آمد و امتحان کتبی روز جمعه بیست‌و ششم مردادماه جاری انجام خواهد شد .

محل امتحان در موقع ثبت‌نام باطلاع داوطلبان خواهدرسید.

ضمنا از کلیه متقاضیانی‌که قبلا تقاضای اشتغال در صنعت نفت نموده‌اند وواجدشرایط فوق‌الذکر می‌باشند دعوت‌مینماید که جهت ثبت‌نام و شرکت در امتحانات مربوطه در تاریخ مقرر مراجعه نمایند .

آ ـ ۳۱۸۲۸

دانشگاه ملی ایران

آگهی ثبت نام قبول شدگان دانشگاه ملی ایران در مسابقه ورودی سراسری سال تحصیلی ۵۳-۱۳۵۲

ثبت‌نام کلیه پذیرفته‌شدگان در مسابقه‌ورودی سراسری سال ۱۳۵۲ برای دانشگاه ملی‌ایران از تاریخ ۱۴ تا ۲۱ شهریور ماه ۱۳۵۲ بین ساعت ۸ تا ۱۲ صبح و ۱۴ تـا ۱۷ بعداز ظهر در سازمان مرکزی‌دانشگاه واقع‌در اوین بترتیب زیر انجام میگردد .

سال پایه پزشکی ، دندانپزشکی	۱۴ شهریورماه
رشته های زیست شناسی وشیمی	۱۵ شهریورماه
رشته های فیزیك و ریاضی	۱۷ شهریورماه
معماری	۱۸ شهریورماه
حقوق	۱۹ شهریورماه
رشته های تاریخ ، جامعه‌شناسی ، روانشناسی ، جغرافیا	۲۰ شهریورماه
رشته‌های فلسفه ،زبان و ادبیات‌فارسی ،زبان وادبیات انگلیسی زبان و ادبیات فرانسه	۲۱ شهریورماه
رشته های اقتصادو سیاسی :	
داوطلبانیکه نام خانوادگی آنان با حروف الف تاع شروع‌میشود.	۲۴ شهریورماه
داوطلبانیکه نام خانوادگی آنان با حروف غ‌تای شروع‌میشود.	۲۵ شهریورماه

داوطلبان با دردست داشتن مدارك زیر

الف ـ عین‌گواهینامه قبولی ششم متوسطه «باعکس ۴ و دوبرك رسید تائیدیه آن .

ب ـ عین شناسنامه عکس‌دار و چهار برك فتوکپی آن .

ج ـ ۱۲ قطعه عکس٤×٦ « مشخصات‌داوطلب پشت هر عکس بخط خود او باید نوشته شود».

د ـ اصل برك آماده بخدمت یا معافیت دائم از نظام وظیفه و دوبرك فتوکپی آن برای‌مشمولین پس.

ه ـ اصل برك پایان خدمت یا معافیت‌ازخدمت اجتماعی زنان و دوبرك فتوکپی آن برای‌مشمولان دختر که ترك‌تحصیل دارند.

و ـ رسید پرداخت حق‌التعلیم سال تحصیلی ۵۳ـ۱۳۵۲ بحساب شماره ۱۰۰۳ بانکملی ایران شعبه دانشگاه ملی یا بهمین حساب در یکی از شعبه های بانکملی ایران «برای رشته های‌پزشکی و دندانپزشکی و علوم ۴۰٫۰۰۰ ریال حق‌التعلیم و ۱۰۰۰ ریال وجه ورزش و ۱۰۰۰ ریال ودیعه آزمایشگاه «جمعا چهل‌و دو هزار ریال ».

برای سایر رشته ها ۴۰٫۰۰۰ ریال‌حق‌التعلیم و ۱۰۰۰ ریال وجه ورزش « جمعا چهل‌و یکهزار ریال ».

باید شخصا در تاریخهای مذکور در فوق به اداره کل آموزش دانشگاه مراجعه نمایند.

ضمنا باطلاع کلیه پذیرفته شدگان در رشته های دانشکده علوم، پزشکی ، دندانپزشکی ،ادبیات و علوم انسانی میرساند که از تاریخ نشر این آگهی بمنظور ثبت‌نام در کلاسهای تقویتی زبان انگلیسی که از اول شهریور ماه ۱۳۵۲ تشکیل خواهد شد باید با دردست داشتن ۲ قطعه عکس بدبیرخانه دانشکده های مربوط مراجعه کنند .

قبل از شروع این کلاسها امتحان زبان بعمل خواهد آمدوکسانی‌که بحدکافی زبان انگلیسی بدانند از شرکت‌در کلاس زبان معاف خواهند شدو شرکت بقیه در کلاسها اجباری است . مبلغ حق‌التعلیم برای این دوره۳۰۰۰ ریال است.

همانطوریکه در دفترچه راهنمای‌مسابقه‌ورودی دانشگاهها و موسسات‌آموزش‌عالی در سال تحصیلی ۵۳ـ۵۲ ذکر شده است‌مجددا یادآوری مینماید حق‌التعلیم سالیانه هنگام ثبت نام در یك نوبت باید پرداخت‌شود و بهیچوجه قابل استرداد نیست

دانشگاه ملی ایران

آ ـ ۳۲۶۴۶

سرمقاله

از خون جوانان وطن لاله دمیده...

فردا، چهاردهم مرداد ، روز مشروطیت ایران‌است.

تاچندی‌بیش ازین هروقت چهاردهم مرداد فرا میرسید این بحث رابه‌دنبال می‌آوردکه آیا انقلاب مشروطیت ایران، انقلاب موفقی بوده است‌یاخیر ؟

البته انقلاب برحسب ظاهرپیروز شده‌بودو متعاقب صدور فرمان مشروطیت ازطرف مظفرالدینشاه ، ایران یك حکومت قانونی داشت. مجلس داشت. قانون‌اساسی‌و قوانین مدنی‌و حقوقی وجزائی داشت. دوره سیاه استبداد وحاکمیت بدون قیدو شرط حکام و ماموران و عوامل حکومت مطلقه برجان‌و مال و نوامیس مردم خاتمه یافته بود. امابسیاری عقیده داشتند که با این‌تحولات، فقط ظاهر کارو باصطلاح‌پوسته‌تشکیلات‌اداری و سازمان اجتماعی و سیاسی کشور عوض‌شده ،حال آنکه هدف نهائی یك انقلاب اجتماعی ، ایجاد تحول عمقی‌است‌بر مبنای تغییر نظامات ومناسبات اجتماعی.

این ایراد، بی‌آنکه از عظمت و اصالت انقلاب مشروطیت‌بکاهد، درحدخود بجا و منطقی بود. از اهمیت انقلاب نمیکاست چون حصول همان حقوق و امتیازاتی که فرمان مشروطیت و قانون اساسی نصیب ملت ایران میکرد ، درشرایط هفتاد سال پیش‌کار آسانی نبود. ملت ایران در زمانی بخاطر تحصیل حکومت قانونی قیام‌کرده‌بودکه تنهامعدودی‌ازممالك عالم رژیم قانونی‌ودموکراسی داشتند. مثلا در قاره آسیا ، بسیاری ازکشور هایی‌که امروزه نام آنهاروی نقشه جغرافیا به‌چشم میرسد حتی وجود خارجی هم نداشتندو‌بقیه‌یاتحت‌الحمایه و مستعمره بودند ، یا این که درزیر سلطه خشنترین حکومت های استبدادی قرار داشتند. همسایه بزرك‌ما روسیه، سالها بعد ازآنکه درایران حکومت قانونی‌برقرار شده بود دست به‌انقلاب‌زدو حکومت مقتدر تزارهاکه نمونه کاملی از یك رژیم مطلقه بشمار می‌آمدو باسرسختی از رژیم‌استبدادی ایران حمایت میکرد، یکی از بزرگترین موانعی بودکه درآن روزگار برسر راه انقلاب مشروطیت ماقرار داشت.

بهرحال آنچه مشروطه‌طلبان ایران به‌این آب‌و خاك‌هدیه کردند، درآن شرایط واحوال ارمغانی بس عزیز و ارزنده بود خاصه‌آنکه پیروزی آسان بدست نیامده بود. شصت‌و هشت‌سال بعداز صدور فرمان مشروطیت واولین پیروزی مشروطه‌خواهان ، هرکس تاریخ انقلاب مشروطه را بدون حب‌وبغض مطالعه کند، بر هر سطرآن قطره اشکی خواهدفشاندچراکه آدمی نمیتواند ازکنار آنهمه فداکاری وپاکدلی ، بی‌تفاوت بگذردو در مقابل قهرمانان نامدار وگمنام انقلاب که‌نه‌در مکتب‌های سیاسی‌پرورش یافته بودند، نه تعلیمات نظامی وفنون چریکی آموخته بودند، نه به سلاحهای ایده‌ئولوژیك مسلح بودند، نه حتی درك چندانی‌از مفاهیم دمکراسی وقانون وحکومت مردم بر مردم داشتندومنحصرا به آنچه میخواستند یعنی دفع ظلم و خودسری و مکیده شدن خون اکثریت مظلوم و مقهور بوسیله اقلیتی ظالم و قاهر ایمان داشتند ، در مقابل مردمانی که بسائقه همین ایمان و اعتقاد و اطمینان بدین‌که حق میگویند وحق میخواهند، مبارزه‌یی بدان عظمت رابا اشك‌و خون دربرابر قوای مجهز و مسلح‌و خشن و بیرحم استبداد ازپیش بردند، سر تعظیم‌و تحسین فرود نیاورد.

خوشبختانه ما امروز جشن مشروطیت را درشرایطی برگزار میکنیم‌که ملت‌ایران با انقلابی دیگر ــ‌واینبار انقلابی یکپارچه در مقابل‌میراث‌های باقیمانده ازعهد استبداد ــ به‌آن تحول عمقی وبنیانی نیز دست‌یافته وبجز پوسته، سایر قشر های درونی جامعه مشمول تجدیدنظر و تحول و دگرگونی قرار گرفته است .بهمین جهت در تجدید خاطره روز چهاردهم مرداد بحث‌آنرا نداریم که آیا انقلاب مشروطه ایران به هدفهای خود رسیده یا نرسیده است .

گزارشهای امروز از مسائل سیاسی جهان

از : واشنگتن‌پست

ترجمه : پرویز پرتو

نتایج مذاکرات نیکسون و تاناکا

سفرتاناکا نخست‌وزیر ژاپن‌به آمریکا فرصتی بدست داد که اوبانیکسون مشکلات اقتصادی راکه بین آمریکاوژاپن وجود دارد در میان بگذاردوبرای‌رفع آنهابکوشد . ولی متاسفانه نه شخص تاناکا و نه نیکسون‌هیچ یك در موقعیتی نیستند کـه بتوانند ، تصمیمات مهمی در این‌باره اتخاذ کنندوبـرای مشکلات بزرك اقتصادی که در روابط ژاپن وآمریکاوجوددارد چاره‌ای‌بیاندیشند .

اعتبار تاناکا در داخل‌ژاپن‌به علت عدم موفقیت دراجرای‌طرح هائی چندو همچنین بر اثـر یك سلسله تشنجات سیاسی ، کاهش‌یافته است.

بااین‌حال مشکلاتی که‌تاناکا در داخل کشور خودباآن‌روبرو است، در مقایسه با بحران‌ها ومشکلات داخلی سیاسی و اقتصادی که‌نیکسون با آن‌ها درگیراست ، مشکلاتی کوچك محسوب میشوند.

حدود دوسال پیش آمریکـا بدون دادن هیچ آگاهی قبلی به متفقین وکشور های دوست خود روابطی را که‌مدت۲۳سال باچین قطع کرده‌بود ، از نو باب کردو در تحکیم این‌روابط کوشید. نتیجه کلی این‌تاکتیك سیاسی‌و برقراری‌روابط‌سیاسی باچین بیش از هرکشور دیگر برژاپن گران آمد و این کشور راناراحت کرد.

اثرات‌این اقدام امریکا در سیاست خارجی ژاپن عمیقتر از تاثیر آن در سیاست خارجی امریکابود.

مسئله دفاع از ژاپن و حفظ نقاط‌استراتژیکی که‌از مهـم ترین مسائل‌بودندبرای‌دوکشور ژاپن‌و آمریکامطرح شد که هیچیك از دوکشور درآن‌زمان جواب مثبتی برای‌این‌مشکلات نداشتند.

پیشرفت اقتصادی ژاپن‌ورقابت آن با دیگرکشور ها ازجمله آمریکا برای بازاریابی ، و همچنین در زمینه صدور وورود کالا به آمریکا واز آمریکا به ژاپن و افزایش صادرات ژاپن‌به آمریکا در مقابل واردات آن مشکلات بزرك جدید اقتصادی بین‌دوکشور ایجادکرد و این مسئله یکی‌از مهمترین‌مشکلات ومسائلی است که برای‌ژاپن و آمریکامطرح است.

برای‌نه‌تنها ژاپن بلکه هر کشور صنعتی دیگری که‌اقتصاد آن براساس صادرات و دادو ستداستوار است کاهش کالا های صادراتی امری بس‌مشکل وشایدغیر ممکن باشد . یك ماه بعد ازاینکه نیکسون اعلام کردکه اوسیاست خود را در مقابل چین تغییر داده‌است و برنامه‌ای برای سفر به چین دارد ، بلافاصله افزایش کالا های صادراتی ژاپن به آمریکا راعنوان کرد و عدم‌توازن بین صادرات‌و واردات‌ژاپن‌به‌آمریکا و آمریکابه ژاپن را به انتقاد گرفت‌وهمین‌اعتراضات‌وانتقادات آغازی برای‌بوجود آمـــدن اختلافات اقتصادی‌و قسمتی هم سیاسی بین دوکشور .

در بهارسال ۱۹۷۳ آمریکـا سعی کرد که از مقدار فولاد صادراتی ، ژاپن به آمریکا بکاهد وبعدبه‌ژاپن فشار آورد که به مقدار بیشتری از کالاهای آمریکائی خریداری کند .

ژاپن به‌ناچار به مواد غذائی آمریکا روی آورد ، سعی کرد باخریداری آنهاتوازنی درامـر دادوستد باآمریکا بوجودآورد. وآن‌اختلاف بزرك بین مقدار کالاهای صادراتی ژاپن به امریکاو کالا های وارداتی از آمریکا به ژاپن کاسته شد، اما دولت نیکسون چنان‌سرگرم فروش مواد غذائی به‌کشورهای خارجی بود که نسبت به‌کاهش مواد غذائی درکشور تقریبا بی اعتنا ماندوسعی کرد تا میتواند صادرات خود را به‌کشور های خارجی افزایش دهدوبیش از هرکشور دیگرژاپن هدف این طرح اقتصادی بود.

علاوه براین باافزایش‌نیازژاپن وآمریکا به نفت‌خاورمیانه‌برای ادامه‌حیات‌صنعتی‌دوکشور برای تهیه نفت‌ازمنابع نفت‌خیزرقابت جدیدی بین آنهاآغازشده‌است.

درتماس‌ها و مذاکرات‌رهبران ژاپن وآمریکا فرصت‌وامکانات بسیار است که‌اینگونه‌اختلافات رفع شود ولی زمان کنونی‌برای یك‌چنین‌تماس ها و مذاکرات و اخذنتیجه کلی از آنها،زمان مناسبی نیست .

رهبران دوکشور درآن‌شرایط و موقعیت سابق واعتبار نیستند تابتوانند تصمیمات کلی وسریع در این باره اتخاذ کنند ، به خصوص در مورد مبادلات پولی ومالی که از جمله مشکلات بزرك بین دوکشوراست نمیتوانند تصمیمی بگیرند.

تاناکا تصمیم گرفته است که ۱۰ میلیون‌دلار به دانشگاه های آمریکائی برای حمایت از دانشجویان ژاپنی کمك کندو آنرا بعنوان هدیه‌ای به مردم امریکا بدهد.

این‌اقدام نشان آن‌است که ژاپن میخواهد در آینده نیز روابطی صمیمی و مستحکم با آمریکا، دوست دیرین خـود داشته باشدو از طرف دیگـر نشان میدهد که از مذاکرات بین تاناکاونیکسون‌نتیجه‌ای‌مهم و مثبت گرفته نشده‌است اقدام تاناکا برای دادن ۱۰ میلیون دلار کمك به‌دانشگاه هـای آمریکائی ، مینماید که تاناکا فکر می کند .اینگونه اقدامات در بهبود بخشیدن روابط‌ژاپن وآمریکا موثر واقع میشود .

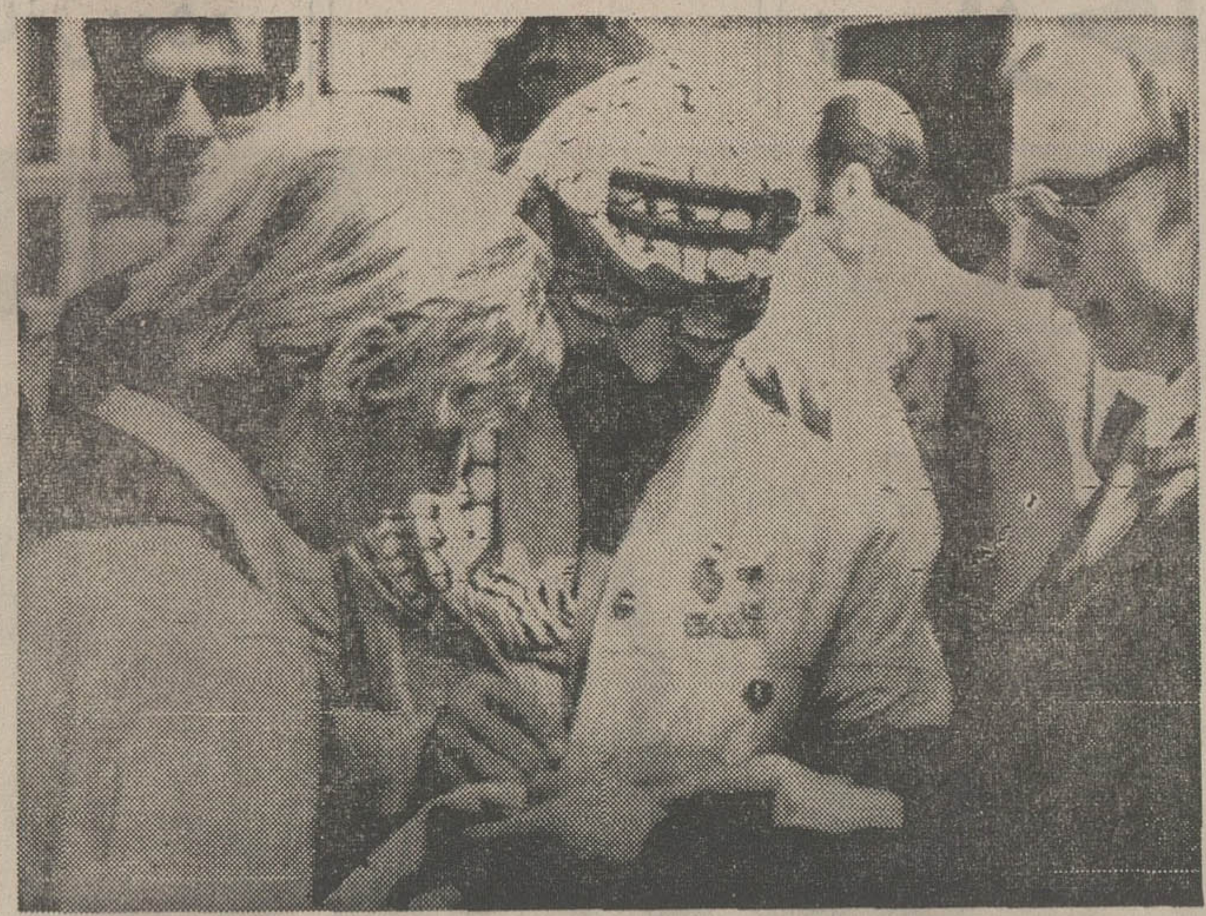

یاسر عرفات در برلن شرقی

یاسر عرفات رهبر سازمان های فلسطینی که بدعوت دولت‌جمهوری دمکراتیك آلمان اکنون در این کشور بسر می‌برد دیروزباجوانان شرکت کننده در فستیوال جوانان به گفتگو پرداخت دراین فستیوال نمایندگان اسرائیل نیز شرکت دارند اما نمایندگان اسرائیل در برلن شرقی گفته‌اند که آنها مخالف سیاست دولت اسرائیل و طرفدار اعراب هستند. در عکس عرفات «نفروسط» هنگام امضای عکس خودبرای یکی از جوانان دیده میشود.

عکس‌رادیوئی اطلاعات

مطبوعات دنیا در اطلاعات

Herald Tribune

تحقیقات درباره مك گاورن

توضیحاتی که بعضی‌ازشهود در کمیته تحقیقات سنای امریکا درباره حادثه واترگیت داده‌اندپرده‌ازبسیاری راز های مخفی درمورد طرزمبارزه جمهوریخواهان در انتخابات گذشته با دموکراتها برداشت وتعدادی ازعملیات غیرقانونی و طرحهای پنهانی برای‌جلوگیری از پیروزی سناتور مك‌گاورن راآشکار کرد.

سناتور مك‌گاورن به خبرنگاران گفت‌که میدانسته است۱۰مامور از طرف اف.بی.آی «پلیس فدرال امریکا» مامورشده بودند تا درباره گذشته اوونقاط ضعف‌وجزئیات مربوط به زندگی خصوصی او تحقیقات کنند. تا شاید بتوانند مدرکی علیه‌اوبدست‌آورندوازاین مدرك درمبارزات انتخاباتی علیه او استفاده کنند.

مامورینی که بدستور هالدمن درباره زندگی مك‌گاورن تحقیق میکردند، ارتباط پنهانی او را بازن بیوه‌ای درسال ۱۹۴۰ کشف کردند وحتی مدعی شدندکه زن مزبوربسری از مك‌گاورن دارد . درحالیکه مك‌گاورن وزن بیوه‌ای که از او نام‌برده نشده است وگفته شده با مك‌گاورن رابطه داشته است این شایعه راتکذیب کردند.

FINANCIAL TIMES

کمك سایگون به کامبوج

ویتنام جنوبی سعی میکند که برای نیرو های دولتی کامبوج‌سلاح‌و نیروی کمکی بفرستد ولی اکثرا این‌تلاش بواسطه مقاومت نیرو های شورشی و کمونیست ها که پنوم‌پن را محاصره کرده‌اند بی‌اثر میماند.

تایمز ازقول خبرنگار خود در هنك‌کنك نوشته‌است که تعدادی از عوامل ویتنام جنوبی در هنك‌کنك سعی می کنند باصاحبان کشتی های ماهیگیری رابطه برقرار کرده‌و از طریق آنها سلاح‌کمکی به کامبوج برسانند تا نیرو های مارشال لون‌نول بتوانند بااین کمك ها درمقابل شورشیان و کمونیست ها که پنوم‌پن راازچهار سومحاصره کرده‌اند مقاومت نمایند.

ولی ناظرین سیاسی معتقدندکه‌این اقدامات ویتنام جنوبی وضع رادر کامبوج تغییر نخواهدداد.

FINANCIAL TIMES

بحران در مقابل آلنده

مذاکرات سالوادور آلنده رئیس جمهوری‌مارکسیست شیلی بارهبران حزب دموکرات مسیحی که‌یکی ازبزرك‌ترین جناح مخالف آلنده است و نتیجه‌ای که ازاین مذاکرات گرفته میشود بر ثبات سیاسی شیلی و ادامه طرحهای سالوادور آلنده‌اثر بزرگی دارد. اگر اختلافات سالوادور آلنده وطرفداران او باجناح مخالف حل‌نشود. ممکن است که‌کشور درخطر یك جنك‌داخلی خونین قرار گیرد. ولی اگر سالوادور آلنده بتواند با مخالفین خودبه توافق برسد دولت او میتواند باتورم که‌یکی از بزرگترین مشکلات اقتصادی این کشور است‌بمبارزه برخیزد .اعتصاب ۵۰هزار کامیون دارد۱۱۰ هزار صاحبان اتوبوس‌وتاکسی اکنون حکومت سالوادور آلنده را بابحران بزرگی‌روبرو کرده‌است که حل‌آن بدون همکاری مخالفان‌آسان نخواهد بود.

کودتای افغانستان توازن قدرت را درجنوب آسیابرهم‌زده

رنگ سیاسی رژیم جدید افغانستان

از: محمد پورداد

این‌دومین مقاله‌ازمحمدپورداد نویسنده و خبرنگار سیاسی اطلاعات از تحول تغییر رژیم در افغانستان است . خبرنگار اطلاعات از جمله نخستین روزنامه‌نگاران خارجی بود که بدنبال کودتای سرداردا‌ودخان خود را به کابل رساند . نخستین مقاله او وتحت عنوان « کودتای داودخان سناریو نداشت » در شماره پنجشنبه اطلاعات چاپ شد .

کودتائی که داودخان و یاران ناشناخته اورا ، مرکب از بیست افسر جوان و تحصیلکرده و تعلیم دیده شوروی روز ۱۷ ژوئیه در کابل به قدرت رساند ، تاچه حد رنگ ملی دارد.نقش‌داودخان نخست‌وزیری‌اش حاکم مطلق در افغانستان بشمار میرفت‌در این بازی سیاسی کدام‌است؟نقش‌یاران جوان داودخان که همچنان بـا اصرار پشت‌پرده مانده‌اند در سیاست آینده افغانستان چیست ؟ آیا این تحول نتیجه توافق ازبالا « توافقهای اخیر امریکا و شوروی در تقسیم دنیا و نتیجه کنفرانس اخیرنیکسون و برژنف‌درواشنگتن» است یا فقط یک تغییر محض و یک تحول درحال گذرکه احیانا چندان بطول نخواهد انجامید .

درکنار این پرسشها ، دهـهـا پرسش مشابه دیگری نیز وجود دارد که دیپلمات های مقیم کابل امروز از خود میپرسند . رفتار و کردار رژیم جدیداغلب‌این‌پرسشها را بی جواب گذاشته وهمه را در تاریکی محض نسبت به رنگ سیاسی رژیم تازه واثرات سیاسی منطقه‌ای آن باقی گذارده است.

معذالک در نتیجه تغییر رژیم در افغانستان یک چیز مسلم آن‌است که این تحول توازن خیلی از چیزها را در جنوب آسیا ، شبه قاره هند ومناطق مجاوربرهم زده است .

پایتخت های غربی وقوع این تحول راچند قدم به‌نفع‌مسکو تلقی کرده‌اند. چینی‌هاهم برداشت مشابهی دارند وهردو معتقدند این تحول‌بخشی از نقشه های قدیمی کرملین برای دست‌یابی به آبهای گرم و خلق و تکمیل سیستم دفاعی وامنیتی قابل اطمینان در اطراف شوروی است .

دیپلمـات هـای غـربـی مقیم کـابل دلایل قـانـع کننده از نظر خود درتائید این تئوری ارائه میکنند وچنانچه سابقه داودخان بعنوان یکی از دهها دوست نـزدیک مسکـو ، بـرای اثبـات این مطلب کافی نباشد ، تصمیم شوروی به شناسائی فوری رژیم داودتوام با این حقیقت که کلیه افسران جوانی که در طرح‌ریزی واجرای نقشه کودتا دست داشته‌اند ، تعلیم دیده شوروی هستند دیپلماتهای غربی را مطمئن به این طرز تفکر ساخته است .

نفوذ شوروی در افغانستان

نفوذشوروی در افغانستان موقعی که داود مقام صدراعظمی رامیان سالهای ۳۲ تا ۴۱ داشت به اوج رسید . بعنوان طراح سیاست بی طرفی ، اوبود که ازروسها دعوت به همکاری در اجرای برنامه های آبادانی افغانستان‌نمود . احساس اونسبت به‌روسها ، احترام ونفوذ مسکورا در افغانستان‌پرورش‌داد.

این تحول زمانی صورت گرفت که افغانستان درشرق‌خودباپاکستانی راهمسایه داشت که برسرمسئله پختونستان هنوز با آن درگیر است ودر غرب ایرانی ضعیف که اطمینان بدان نبود .

حمایت مسکو از تحول کودتای افغانستان الزاما یک تئوری‌نیست که داود بعنوان رهبر وطن‌پرست محبوب مردم عادی کوچه و بازار افغانستان ، بیاندیشد.

درسن ٦٤ سالگی‌چنانچه‌بازگشت به قدرت تنها عامل وسوسه‌انگیز در رهبری کودتا بوسیله اوبشمار رود ، در آن صورت‌محبوبیت‌ونام او ممکن است بوسیله کسانی که در پشت صحنه کودتا را رهبری میکنند مورد استفاده قرار گرفته باشد .

درکابل مردم عادی وروشنفکر همگی بیک نسبت میپندارند کـه داود با هدف و آرزوی خدمت کودتا را رهبری کرد . طرز رفتار او و برداشت مشابهی را به کسانی که برای اولین‌بار با او ملاقات میکنند میدهد . درغیر این‌صورت برای داوددردبزرگی است کـه احساس کند صرفا بعنوان‌یک‌عامل مورد استفاده قرار گرفته است .

محبوبیت سردار

درحقیقت سفیدی کودتای ۱۷ ژوئیه و هضم آسان آن بوسیله گروههای مختلف مردم و رهبران طوایف پرقدرت‌نتیجـه مستقیم اطمینان مردم به نام داودبود.

صرفنظر از گذشت یازده سال از زمانیکه داود صحنه‌سیاست‌کابل را ترک کرده بود ، قـدرت مطلق او و هنوزدرافغانستان‌انعکاس فراوان داشت .

دربازگشت بقدرت داودسیاست مشابهی را باآنچه‌درزمان صدارت دهساله‌اش اتخاذ کرده بوددنبال کرد . چند روزی بعداز کودتا از قول او به نانوایان و قصابان و مغازه‌داران خرده‌فروشان و عمده فروشان اطلاع دادند که «حضرت جلالت‌ماب سردار » امر مقرر فرمودند که بهای مایحتاج وارزاق عمومی تا ۲۰ درصد پائین آید . وگرنه ... حاملین پیغام نیازی به ادامه اخطار احساس نکردند ، همه روزهائی را بخاطر آوردندکه داود در اوج قدرت نانوایان گرانفروش و کم‌فروش رابداخل تنور روانه میکرد . درطول‌دهسال صدارت داود بعنوان رهبر غیر قابل رقابت در افغانستان و شخصیتی که قدرت او و قدرت پسرعمویش ظاهرشاه‌راتحت‌الشعاع قرار داده بود ، ظاهر گشت.

باعنوان شبه رفورم هائی چون آزادی زنان واجرای یک سلسله برنامه های عمرانی ، بازکردن درهای مدارس بروی دختران و ترغیب و توسعه‌ایده‌پختونستان واحد ،داود نه تنها درمیان‌قبایل پشتو که خود از آنها است ، بلکه در میان دیگر طبقات مردم افغانستان محبوبیتی فراوان بهم زد و هنگامیکه از حکومت کنار گذاشته شد ، اینطور وانمود کرد که اختلافات سلیقه‌ای او با ظاهر شاه که علاقمند به اجرای رفورم نبود اورا وادار به کناره‌گیری کرده است . این دلیل او شاید در ظاهر امر صحیح میبود . امـا دلیل اصلی برکناری او ترس از قدرت روبافزایش داودخان بود که سبب شد تیشه بریشه او زنند . قانون اساسی جدید با این‌ماده که اعضای خانواده سلطنتی رااز احراز مقام های عالی دولتی‌محروم میکرد ، کلیه درها را به روی بازگشت‌احتمالی داودخان بست .

درده یازده سالی که از صحنه سیاست بدور بود ، داود این‌چنین نشان نداد که سرگرم طرح‌ریزی بازگشت بقدرت و یا حتی آرزوی آنرا دارد .صرفنظراز آنکه حضورش جلب توجه میکرد ، سردار کمتر در محافل عمومی شرکت می جست و به جز یکی‌دو ضیافت دیپلماتیک سفارت شوروی اغلب دعوتهای دیپلماتیک رارد میکرد .

این شاید دلیل دیگری باشد که دیپلماتهای غربی در کابل تصور کنند داود سایه روسها است .

کودتای ۱۷ روئیه‌در افغانستان‌ظاهر هیچ چیز را عوض نکرد . درکابل مردم مانند روزهای قبل بدون هدف به خیابان‌ها آمدند واستقرارچند تانکو زره‌پوش در این گوشه‌و آن‌گوشه شهر عامل سرگرم کننده‌ای برای مردم بود .

نتیجه تغییر توازن

اما احساس مردم نسبت به داود و سن ٦٤ سالگی اش ، توام‌با طرز تلقی حساسی کـه افغانیهـا نسبت به حفظ بی طرفی‌افغانستان ابراز میکنند ، مجموعا داود را مبدل به شخصیتی نمیکنند که روسها یا هرکس دیگری بتواندروی او شرط بندی نماید .

تجربه دهسال‌اخیر حتی به چپ ترین گروهها در افغانستان این حقیقت را ثابت‌کرده‌که ازبی‌طرفی بیشتر میتوان بهره برد تا عامل بودن این قدرت و آن قدرت،وهر

وسوسه داودخان در بازگشت به قدرت درسن ٦٤ سالگی را مردم کوچه وبازار آرزوی او به خدمت تصور می‌کنند .

گونه کوششی در برهم زدن این طرزفکر، نتیجه‌اش جـــز جنگ داخلی خونین در افغانستان چیز دیگری نخواهد بود .

تغییر ناصحیحی که از کلمه « دموکراتیک » بدنبال استقرار رژیم جدید شد ،نگرانیهای‌فراوانی درمیان رهبران مذهبی این کشور سلمان بوجود آورد . چند روز بعد رهبران جدید کابل مجبور شدند درمحوکامل این نگرانی عمومی کلمه « اسلامی » راهم با عنوان «جمهوری » توام کنند .

نقشی که داود در این شرایط میبایستی بازی کند نقش بغرنج و سختی بنظر میرسید .

در متن حکومت او سایه بیست افسر جوان چپ فکر که رسیدن بقدرت راهیچکدام آرزوی جـاه‌طلبانه‌ای نمیدانند سنگینی میکند. قش داود در این میان نقش تعدیل کننده‌ای میان دو گروه میانه‌رو وافراطی خواهد بود ودراجرای این چنین نقشی داودممکن است بزودی خودش در نقشی بیاید که ظاهراشاه ٤٠سال‌متوالی‌برای‌متحد ویکپارچه نگاهداشتن افغانستان ایفاء کرد . اما این سیاست‌ممکن است تجدیدنظر طلبان افراطی را که نمایندگان خود را در کمیته مرکزی جمهوریت در اکثریت‌دارند دں آزرده کند. ولی داودنشان‌داه است که راه نخست را انتخاب کرده . نخستین کابینه او که در آن یک نظامی نیز عضویت ندارد جلوه گر این‌اندیشه است . از باهوشی اوست که با علم‌به‌آرزوی یاران جوان‌اش برای کسب قدرت، جملگی آنان را در موزه‌ای تحت عنوان « کمیته مرکزی جمهوریت» یا شورایعالی انقلاب با وظیفه‌ای بس عالی در تامین هدفهای‌انقلاب و بثمررساندن کامل آن قرارداده است .

اما علیرغم کوشش او ، بازی قدرت‌در کابل را نمیتوان پایان یافته تلقی کرد و برای بسرآمدن صبرو حوصله هریک از دوجناح بیش از ششماه فرصت نمیتوان قائل شد که به تصفیه حساب با یکدیگر برخیزند .در این میان خانواده سلطنتی درخارج‌با قدرت ونفوذ قابل توجه درداخل ، این دوئل وچالش را باعلاقه خـواهد نگریست .

استعمار و قرارداد جدید نفت

از :
علی
باستانی

برای عده‌ای از خوانندگان سئوالاتی وجود دارد که جنبه سیاسی داشته و درگذشته به آنها پاسخ داده نشده ، این عده می پرسند :

آیا کمپانیهای بزرگ و کوچک نفتی بهمین آسانی بدون فشار سیاسی‌تسلیم شده‌اند ؟ آیا ایران این قدرت سیاسی را دارد که بزرگترین عوامل موثر در هیئت حاکمه امریکا و انگلستان و فرانسه و هلند را عقب بنشاند ؟

و بلافاصله اضافه می کنند کمپانیهای نفتی قرن ها است که عامل و محرک استعمار در جهان بوده ، و سال هـا است که با شورش و بلوا، وجنجال و کودتا ، حرف های خود را به کرسی نشانده‌اند ، و هر وقت در هر کجا منافع آنها بخطر افتاده باپک شورش و بلوا بظاهر ملی و مذهبی ، و با یک قیام خونین و نظامی جلوی آنرا گرفتند، و مانع هر نوع حرکت و تغییر شدند . و بلافاصله از این مقدمه صحیح نتیجه مشکوک می گیرند و با چهره ابهام‌آمیز به آنچه در ایران شده است می نگرند. و سئوالات فوق را مطرح می سازند .

در پاسخ به سئوالات فوق در مقاله شماره قبل بطور مشروح « استعمار نو» که سال ها است بدون « قشون» و در قالب «سرمایه» و « همکاری» در کشور های پیش افتاده تا عقب افتاده در لاش است مورد تجزیه و تحلیل قرار گرفت و گفته شد که همه‌ی کشور های استعماری بعد از جنگ بین‌الملل دوم بعلل بیداری ملت ها مجبور شدند سرزمین های اشغالی را تخلیه کنند وقوای نظامی خود را بیرون ببرند . و استقلال ملت ها را برسمیت بشناسند . نمونه رنج آور آن در الجزایر دیده شد ، که فرانسویها بالاخره باجنگ های خیابانی مجبور شدند که این سرزمین را تخلیه کنند . و نمونه های آرام آن نیز در مستعمرات انگلیسی‌دیده شد، که‌انگلیسی ها در بعضی موارد بدون جنگ ، بـا حفظ منافع ، سرزمین های اشغالی را ترک کردند .

اما مبارزات ملت ها و دولت هـا علیه استعمار با پیدایش استقلال‌ظاهری تمام نشد بدنبال آن مقابله هاعلیه نفوذ « سرمایه» و «منافع اقتصادی» آنهـا آغاز شد که نمونه های جالبی از آن وجود دارد .

ملی کردن بسیاری از واحد های اقتصادی ، تحت نفوذ سرمایه هـای امریکائی و انگلیسی و اروپائی کشور های در حال رشد و تازه باستقلال رسیده با برداشت های صحیح و غلط نمودار همین نوع قیام درمقابل استعمار جدید بوده است .

فشار سیاسی

ایران در این زمینه سابقه تاریخی مشخص و چند دهساله دارد . به تعبیری می توان « ملی کردن نفت » را آغاز و «خلع عاملیت» اخیر را نقطه اوج آن دانست . تاسیس ذوب آهن احداث واحد های پتروشیمی ، بوجود آوردن کارخانه های ماشین سازی و واحد های « صنعت مادر » تلاشی در این راه محسوب می‌شود و مقدوراتی فراهم آورد تا طرد عـوامل استعمار در هر لباس ظاهرالصلاح ممکن گردد .

در دنیائی که فرانسه به آن شکل از الجزایر بیرون رانده میشود ، دست شوروی از رومانی و یوگسلاوی کوتاه و کوتاهتر می گردد .آمریکاباهمه‌قدرت نظامی از ویتنام خارج میشود آیا در چنین اوضاع واحوال ،برای کنسرسیوم وحامیان آن امکان بوجود آوردن فشار سیاسی ونظامی ازخارج مقدور است ؟ پاسخ مطمئنا منفی است .

حمایت سیاسی از کمپانیها

ایجاد تحرك وبلوا و تطمیع هم مدتها است که در ایران امکان پذیر نیست. ثبات سیاسی و استحکام امنیت مانع چنین بازیها است استعمار درسال‌های‌قبل به‌عناوین‌مختلف برای تزلزل‌ثبات‌سیاسی وامنیت داخلی ما تلاش کردولی ناکام بازگشت از جانب دیگر درسالهای‌اخیر کمپانیهای نفتی به کرات شاهدموفقیت چشمگیر کشورهای تولید‌کننده‌به‌رهبری ایران دربدست آوردن حقوق غصب‌شده بودند ،ودر هیچ یك‌از این مواردا‌جتماع کشورهای بزرك هم نتوانست دردی از آنها دوا کند .

قیمت نفت که در اواخردهه۵۰ و اوایل‌دهه ٦۰ سه‌بارتقلیل یافت.درسه سال اخیر مرتب‌بالا رفت و هر روز هم بالاتر می رود و متقابلا منافع کمپانی دائما روبه تنزل است بطوریکه درآمد کمپانیهادر یك بشکه نفت از ٥٦ر۳ سنت درسال ٦۲ به ۲۸ر۳ سنت درسال ۷۲ رسیده است .بسیاری از حقوق ومزایائی که‌به نظرکشورهای تولید کننده غاصبانه‌بود، از کمپانیها ،پس گرفته شد ،این‌مبارزات که‌شکل افسانه‌ای بخود گرفت‌روزبروز بیشتر شده تا آنجا که کمپانیها درچند سال اخیر ، هرسال چند بار مواجه بـا بحران روابط باکشورهای صاحب نفت شدند ولی هیچکس به داد آنهانرسید.

رهبری آگاهانه

ایران در این تغییرات متنوع و عمیق، همیشه جلوتر از دیگران حرکت کرد و هنوز هم میکند .

آنچه‌درمورد«خلع عاملیت» انجام‌گرفت، نه تنها نقطه پایان «امتیاز» است بلکه گشایش فصل جدیدی در روابط نفتی جهان تلقی میشود .

باحتمال نزدیك به یقین همه مبارزات نفتی دهه ۷۰ تا ۸۰ در شعاع آن دور خواهد زد .

آینده‌نگری هوشیارانه ، قدرت و بی‌باکی‌دربرخوردبابحران ها،خصوصیات رهبری ایران شناخته شده است. این رهبری از مذاکرات بهمن۴۹ تهران توسط شخص شاه نقش جهانی پیدا کرد و از طرف همه کشور های صاحب نفت حتی آنهائی که با ایران در مبارزه سیاسی‌تند بودند مثل عراق و لیبی بالاتفاق مورد تائید قرار گرفت متقابلا همین قدرت‌عامل اصلی عقب نشینی تدریجی‌و سنگربه‌سنگر کمپانیهای نفتی گردیده است .

توضیحات فوق روشن می کند که سهامداران کنسرسیوم این بار نمی‌توانستند از حامیان دولتی خود بهره‌برداری کنند . در حقیقت در امر جهاد هیچ نوع پشت و پناه سیاسی قابل‌اتکائی نداشته و عقل معاش حکم میکرد هرراه حلی که برای آنها استفاده نسبی دارد، بپذیرد ، تا اگر در ایران امتیازی ازدست می دهد ، اقلا منافع کلان خود را در جهان غرب نجات دهد .

در مورد کمپانیهای نفتی حتی این پیش بینی وجود دارد که در دهه های آینده تولید کننده مستقیما مقابل مصرف کننده قرار گیرد و هر دو با تشریک مساعی دست آنها را که از محل‌«واسطه» میلیارد دلار سود می‌برند ، کوتاه‌کنند. تحقق این امر فعلا از آرزو های دور است . اما آرزوی ماست که مبارزات عمقی ملت ها علیه عاملین فعال استعمار جدید آنرا عملی خواهد ساخت .

این مبارزات اگر بدون عوامفریبی، وبا آینده نگری و آگاهی کافی رهبر یا رهبران ملتها توام باشد ،سریعتر و زودتر بهدف خواهد رسید .

در مورد نفت ایران ملت ما تاکنون از چنین رهبری آگاهانه برخورداربوده است .

وتردید نیست که در کشاکش آینده و تحولات و تغییرات شرایط و روابط آینده نفت بموقع و با سرعت وصراحت از آن استفاده خواهد شد . تا وقتی که در آینده‌هم مثل گذشته آگاه‌وخواهان بیدار و هوشیار باشیم عقب نشینی سنگر بسنگر استعمار قطعی و حتمی است. و کاری هم از دست بدترین عوامل‌استعمار برنخواهد آمد .

شاهنشاه مذاکرات را از فروردین۱۳۵۰ آغاز کردند و روزی که مذاکره آغازشد. مسئله براساس مقتضیات روز چیزدیگری بود ولی در حال حاضر که مذاکرات پایان یافت و قرارداد منعقد گردید نتیجه چیزی دیگر شد . علت تغییرآگاهی از مقتضیات جدیدی بود کـه در طـول مذاکره پیدا شد و با سرعت احقاق حق شد و با ایستادگی و عدم سازش‌به نتیجه رسیده است .

چهره‌های درخشان انقلاب مشروطیت

سید محمد طباطبائی :
مجتهد آزادیخواه

سید محمد طباطبائی در روز نوزدهم ذیحجه سال ۱۲۵۲ قمری در کربلای معلی‌بابعرصه‌زندگی گذارد وتا دوسالگی در این شهر زندگی کرد. از دوسالگی او را به همدان فرستادند و اوتاهشت سالگی را درنزد پدر بزرگش سید مهدی‌طباطبائی گذراند و پس از آن به تهران آورده شد.

او پس از فراگرفتن تحصیلات مقدماتی و مبانی علوم و عربی، نزد میرزا ابوالحسن جلوه، تحصیل حکمت الهی پرداخت و در سال ۱۲۹۹ برای زیارت خانه خدا بمکه معظمه مشرف شد، ودرخدمت میرزای شیرازی (مرجع تقلید شیعیان در اواخر سلطنت ناصرالدین شاه)به تکمیل‌تحصیلات خود پرداخت و در سامره بمقام اجتهاد نائل آمد.

سید محمد طباطبائی در سال ۱۳۱۱ هجری قمری ازطرف میرزای شیرازی به تهران آمدو در این شهراقامت گزید.

طباطبائی از سال ۱۳۲۳ قمری پس ازملاقاتی که باسید عبداله بهبهانی میکند و بعد از توافقی که‌در جریان این ملاقات بین آن دو حاصل‌میشود فعالیت علنی خود را در زمینه سیاسی آغازمیکند وازاین تاریخ آشکارا به مبارزه بانظام استبدادی میپردازد.

او صادقانه در راه‌پیروزی‌ملت وآزادیخواهان تلاش میکردو هیچگونه سازشی‌با عناصراستبدادی

بقیه در صفحه ۱۱

سید عبدالله بهبهانی :
شهادت ارث ماست

سیدعبدالله بهبهانی فرزند سیداسماعیل مجتهد بهبهانی است .او در حدود سال ۱۲۶۰ قمری‌متولد شد . مقدمات علوم شرعی ومبانی و عربی را در تهران فراگرفت‌و سپس‌برای تکمیل معلومات و تحصیل خودراهی نجف‌اشرف گردید .

سیدعبدالله بهبهانی در حدودسال ۱۲۹۵به تهران آمد وپس‌ازاینکه‌پدرش در گذشت‌جانشین او گردیدوبرای خود نفوذ و موقعیتی ایجادکرد.

بهبهانی بااین‌السلطان صدراعظم ناصرالدین شاه قاجار روابط‌دوستانه و صمیمانه‌ای داشت‌واین دوستی‌وصمیمیت از زمان جنبش تنباکو آغازشده بود.

باعزل امین‌السلطان وروی‌کار آمدن عین‌الدوله افراد و مجتهدانی که مورد توجه اتابک بود، موردبی مهری صدراعظم‌جدیدقرارگرفتند وبهبهانی هم که‌ازنزدیکان و طرفداران امین‌السلطان بود، دچاراین بی‌توجهی شد . کارهاودعاوی دولتی راکه به‌اورجوع می کردند ، از اوگرفته به‌شیخ‌فضل‌الله نوری‌دادند. ازاین‌رو بهبهانی کینه‌عین‌الدوله رابدل گرفت مخالفت بااو را درصدر فعالیت های خود قرار داد.

پس از اینکه مظفرالدین شاه از سومین‌سفر خود در ربیع‌الثانی ۱۳۲۳ به‌تهران بازگشت ، بهبهانی فعالیت خود راشدیدتر کردوبرای پیشبردو هدفهای خود از عده‌ای از روحانیون درخواست

بقیه در صفحه ۱۱

ستارخان :
آفتابی از اعماق توده‌ها

ستارخان سردار بزرگ‌نهضت‌مشروطیت ایران درقرچه‌داغ‌بابه عرصه زندگی می گذارد . ازتاریخ تولداو اطلاع درستی‌دردست‌نیست،!

پدرش حاجی‌حسن نام داشت‌وبه حرفه بزازی مشغول‌بود .ستارخان بعلت فقرمالی‌پدرش کودکی ناآرامی را می گذراند و سالهای نوجوانی را با شرارت‌وزورگوئی‌وچاول سپری می کند .

در آغاز نهضت، کار مجاهدین را مسخره‌می کرد و مشق آنان‌رابیهوده میدانست‌و گهگاه به اذیت و آزاربرخی ازآنان‌می پرداخت .

ستارخان هنگامی‌که خبربه توپ بستن مجلس‌شورای ملی‌رامی شنودبه صف مجاهدین وفدائیان نهضت مشروطه می پیوندد و فعالیت آزادیخواهانه خودرا آغاز می کند .

در طول‌یازده‌ماهی که‌محاصره تبریزادامه داشت سرپرستی‌مجاهدان وفدائیان تبریز بعهده ستارخان بود و تحت‌رهبری های‌اوبود که مردم تبریزدرمقابل قشون‌سی‌تا چهل‌هزارنفری دولت مقاومت می‌کردند .

ستارخان درروز بیست‌وهشتم ربیع‌الاول۱۳۲۸ قمری‌براثر فشار روسها تبریزرا ترك می‌گویدو به

بقیه در صفحه ۱۱

باقرخان
سالار ملی

باقرخان از سرداران نامی مشروطیت و از نامداران جانباز مقاومت تبریز است . او که به سالارملی شهرت یافت تلاش وسیعی دربرانداختن نظم استبدادی و ایجاد ساختمان آزادی ایران دارد او درمخله خیابان فعالیت داشت ودرخرابه های‌مسجدکبود به یاران خود تعلیم تیراندازی‌می داد . این محله که باصطلاح محله مجاهد خیز تبریز در نتیجه تلاشهای او بود که محله خیابان درطول جنگ ومحاصره تبریز از دستبرد دشمنان در امان مانده بود .

باقرخان امردی شجاع و میهن پرست بود این دلیرمرد مثل ستارخان از نمایندگان وشخصیت های سیاسی اطاعت نمی کرد . بطور کلی مرد سیاسی نبود وکلیه جریان جنگ‌وانقلاب مشروطه را از دریچه جنگ می‌نگریست .

در ربیع‌الاول ۱۳۲۸ همراه‌ستارخان راه‌تهران‌در پیش گرفت ودررجب همانسال وارد تهران‌شد.

مردم تهران از او به عنوان قهرمان آزادی تبریز استقبال شایانی بعمل آوردند . او درجریان واقعه‌پارك اتابك خلع سلاح شد وچندسالی در تهران بود .

او همراه حسن‌آقا که از سران‌مجاهدین بود به کرمانشاه رفت و در یکی از دهات توسط یکی از اکراد صاحب نفوذ که طمع به اسلحه ونقدینه او داشت کشته گردید .

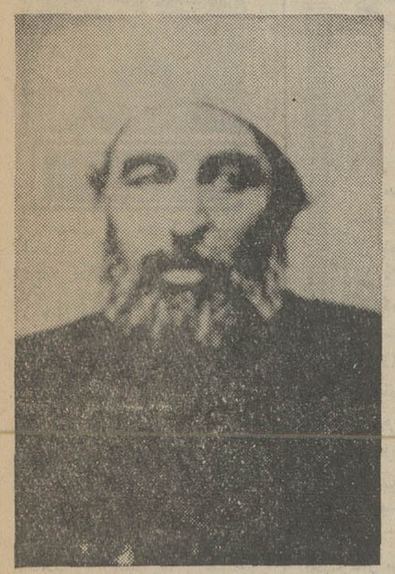

حیدر عمواوغلی
طراح و مردعمل

حیدر عمواوغلی در یکی از شهرهای ارمنی‌نشین بنام الکساندروپول ، پا بعرصه هستی میگذارد این مرد که بعدها از آزادیخواهان نامی و یکی از مجاهدین‌و بنیانگذاران نهضت مشروطه ایران میگردد فرزند مشهدی علی تاروردیف بود .

قتل امین‌السلطان اتابک اعظم صدراعظم ایران بدست عباس آقا که در صحن بهارستان هنگام خروج از مجلس انجام گرفت ، از فعالیتهای این سازمان تروریستی بود .

از فعالیتهای دیگر حیدر عمواوغلی و یارانش بمب‌انداختن بکالسکه محمدعلی‌شاه است که کسروی آن ماجرا را مفصلا شرح داده است .

میگویند حیدر عمواوغلی نیروئی بالغ بر هفتصد تن داوطلب گرجی برای‌کمک به آزادیخواهان تبریز در اختیار داشت .

ترورسیدعبداله بهبهانی را به حیدرعمواوغلی و یارانش منسوب کردند او مردی بتمام معنی وارسته بود و در بند مقام وکسب پول و ثروت نبود و هدف اصلیش برانداختن‌استبداد و برقراری‌اصول‌دموکراسی در ایران بود .

اودرجریان نهضت جنگل به میرزا کوچک‌خان می‌پیوندد و بااو هم پیمان و متحد میشود .بنابروایتی بعلت‌اختلافی که بین آنان بروزمیکند میرزاکوچک‌خان دستور اعدام او را صادر میکند . ولی‌پاره‌ای معتقدند که اوبدست یکنفر از اتباع روس بقتل رسیدو دلیل‌آن

بقیه در صفحه ۱۱

ملك المتكلمين :
ما بارگه‌دادیم، این رفت‌ستم برما

حاج میرزا نصرالله بهشتی معروف به ملك ـ المتکلمین درماه‌رجب ۱۲۷۷ قمری‌درمحله‌دربکوشك اصفهان متولد شد . پس از کسب علوم معقول و منقول به هند رفت و به علت آزاد اندیشی و ایراد سخنرانی ها علیه استعمار و دولت انگلیس ازآنجا تبعید شد .

از اقدامات ملك‌المتکلمین بهنگام اقامت دربمبئی ایجاد انجمن ایرانیان است . ملك در مدت اقامت در هندوستان به تالیف دو کتاب پرداخت. یکی در باب عرفان و حکمت و شرح حال فلاسفه بزرگ و دیگری کتابی است بنام « من‌الخلق الی‌الحق» در کتاب « من‌الخلق‌الی‌الحق» صحبت از آزادگی می‌کند نابسامانی های اجتماع ایران حرف میزند و از ظلم و ستم حکام‌وفرمانروایان وزورگوئی هاوسیاهکاری های روحانی‌نما هاو زدو بند آنان با حکومت‌سخن میراند .

ملك‌المتکلمین بعد از خروج از هند در ماه ربیع‌الاول سال هزارو سیصدو سه قمری از طریق بوشهر وارد ایران گردید . ملك دراین شهر موفق بدیدار سید جمال‌الدین اسدآبادی می گردد و از محضر این مرد بزرگ کسب فیض می‌کند وراهی اصفهان میشود .

بقیه در صفحه ۱۱

آگهی استخدام

۱ـ نیروی‌هوائی‌تعدادی داوطلب جهت‌تحصیل درآموزشگاه های افسری رشته های (فنی‌رادار کنترل و تخصص های مشترك) باشرایط زیر استخدام می نماید .

الف ـ تابعیت دولت شاهنشاهی ایران

ب ـ متدین به یکی از ادیان اسلام، مسیحی، کلیمی و زردشتی .

پ ـ دارا بودن گواهینامه کامل متوسطه‌در رشته های ریاضی و طبیعی جهت آموزشگاه‌های افسری فنی و رادار کنترل ودررشته‌های ریاضی. طبیعی‌و ادبی جهت آموزشگاه افسری تخصص‌های مشترك .

ت ـ داشتن حداقل معدل دیپلم ۱۵ برای آموزشگاه افسری فنی و معدل دیپلم ۱۳ برای آموزشگاه افسری رادار کنترل .

ث ـ سن بین۱۷و ۲۴(برای کسانیکه‌خدمت زیرپرچم را انجام داده‌اند تا۲۵ سال تمام

ج ـ نداشتن پیشینه بد و معروف‌نبودن‌بفساد اخلاق‌و عقیده

چ ـ داشتن صحت مزاج و تناسب‌اندام‌برطبق گواهی بهداری نیروی هوائی شاهنشاهی

ح ـ نداشتن همسرو اولاد وکسان تحت‌تکفل

خ ـ حداقل قد ۱۶۰ سانتیمتر تمام .

۲ـ مدت تحصیل در آموزشگاه افسری‌فنی ۲سال، رادار کنترل ۱۸ ماه و تخصص های‌مشترك یکسال است . دانشجویان در تمام مدت تحصیل شبانه روزی میباشند و هزینه زیست و پوشاك آنان به‌عهده نیروی هوائی شاهنشاهی است .و مبلغی بشرح زیر به عنوان کمك هزینه تحصیلی دریافت خواهند داشت

الف ـ دانشجویان آموزشگاه های افسری فنی و رادار کنترل مبلغ دوهزار ونهصد و شانزده ریال (۲۹۱۶) .

ب ـ دانشجویان آموزشگاه افسری تخصص های مشترك مبلغ یکهزارو ششصد وشصت‌وشش ریال (۱۶۶۶)

۳ـ داوطلبان پس از خاتمه دوره و احراز موفقیت در آزمایشات به درجه ستوانسومی‌مفتخر وبرابر مقررات قانون استخدام نیرو های مسلح شاهنشاهی از حقوق و مزایای مربوطه بترتیب‌فنی ورادار کنترل ۱۳۰۰۰ ریال . تخصص های مشترك ۱۱۷۵۰ ریال استفاده خواهند نمود .

۴ـ داوطلبان میتوانند برای کسب اطلاعات بیشتر و ثبت‌نام بادر دست داشتن عین شناسنامه و فتوکپی دیپلم و ۲۲ قطعه عکس ۴×۳ از تاریخ نشر این آگهی تا تامین احتیاجات همه روزه به استثنای پنجشنبه ها و روز های تعطیل از ساعت ۷الی ۱۲ در تهران‌به فرماندهی‌آموزش های‌هوائی واقع‌در خیابان دماوند (جاده تهران‌نو) ایستگاه فرودگاه خیابان حجت و در شهرستان ها به نزدیکترین پایگاه و یا ایستگاه نیروی هوائی مراجعه نمایند .

آ ـ ۳۱۸۸۸ نیروی هوائی شاهنشاهی

آگهی خرید پروژکتور

نیروی دریائی شاهنشاهی به تعدادی‌پروژکتور بشرح زیر نیازمند است :

۱ـ پروژکتور ۳۵ میلیمتری قابل حمل با کلیه متعلقات مربوطه یکدستگاه
۲ـ پروژکتور ۳۵ میلیمتری قابل نصب با کلیه متعلقات مربوطه ۳ دستگاه
۳ـ پروژکتور اسلاید اتوماتیك ۳۵ میلیمتری با پرده مربوطه ۸ دستگاه
۴ـ پروژکتور ویوگراو با پرده مربوطه ۱۸ دستگاه

فروشندگان می توانند پیشنهادات خود را «کاتالوك وارزش»تا تاریخ ۱۹ر۵ر۵۲ به لجستیك نیروی دریائی شاهنشاهی «تدارکات فنی»ارائه نمایند .

معاون فنی و لجستیك‌نیروی دریائی‌شاهنشاهی دریادار آریانپور

آ ـ ۳۲۱۴۶

پذیرش دانشجو برای دوره فوق‌لیسانس رشته روابط بین‌الملل

مرکز مطالعات عالی بین‌المللی دانشگاه‌تهران در نیمسال اول سال تحصیلی ۵۳ـ۵۲ طبق آئین‌نامه تحصیلات دوره فوق‌لیسانس دانشگاه برای‌تحصیل در رشته روابط بین‌الملل تعدادی دانشجو ازطریق مسابقه ورودی میپذیرد.

داوطلبان میتوانند از تاریخ ۱۰ر۶ر۵۲ لغایت ۱۴ر۶ر۵۲ همه روزه از ساعت ۸ ونیم صبح الی ۱۲ بدبیرخانه مرکز مطالعات عالی بین‌المللی واقع در خیابان آناتول فرانس شماره ۴۳ مراجعه نمایند.

مدارك لازم :

۱ـ اصل دانشنامه لیسانس یاگواهی موقت‌پایان تحصیلات در رشته های سیاسی ، قضائی ، اقتصادو علوم اداری و مدیریت بازرگانی‌ازدانشگاه تهران و یا معادل آنها از دانشگاه های معتبر که مورد تائید دانشگاه تهران باشد.
۲ـ ریز کامل نمره های دوره لیسانس باقید میانگین کل.
۳ـ دوقطعه عکس ۴×۳ و دوبرك فتوکپی شناسنامه.
۴ـ اصل دفترچه پایان خدمت یا معافیت‌دائم.
۵ـ فیش بانکی بمبلغ یکهزار ریال بحساب ۱۰۸۴ بانك مرکزی و یا شعب بانك ملی ایران .

تـذکر :

افسران وظیفه‌ای‌که محل خدمت آنان در تهران نیست نمیتوانند در امتحان ورودی شرکت نمایند ولی افسرانی که محل خدمت آنها درتهران میباشد میتوانند باتسلیم گواهی مبنی بر موافقت واحد مربوط با ادامه تحصیل در دوره فوق‌لیسانس ثبت‌نام نمایند.

به داوطلبان توصیه میشود برای اطلاع بیشتر ز مواد امتحانی و منابعی که مراجعه به آنها‌مفید میباشد و سایر شرایط به مرکز مطالعات عالی‌بین‌المللی مراجعه نمایند.

تاریخ انجام مسابقه پس از ثبت نام باطلاع داوطلبان خواهدرسید.

یادآوری :

دانشجویانی‌که در حال حاضر مشغول‌تحصیل‌در یکی از دانشکده ها و موسسات آموزش عالی هستند نمیتوانند در مسابقه ورودی شرکت‌نمایند. م‌الف ۸۵۰۶

دانشگاه تهران آ ـ ۳۲۷۰۰

آگهی مناقصه شماره ۵۲ر۶۹

شرکت مخابرات ایران سه‌هزارشاخه ریل‌کمك پایه ۱۸۰ سانتیمتری ویکهزارشاخه ۲۰۰ سانتیمتری ازتیرآهن‌نمره‌چهارده که درروی هریك ازریلهای کمك‌پایه‌دوسوراخ بقطربیست‌میلیمتر به‌ترتیب ازیك سمت‌ده‌سانتن‌متر بطرف پائین واز همین محل۴۵ سانتیمتر مجددا بطرف پائین‌در نظر گرفته‌شده است‌طبق‌شرایط معامله وطرح قرارداد تحویل تهران‌انبارخانی‌آباد از طریق مناقصه خریداری می‌نماید .

داوطلبان شرکت‌درمناقصه می‌توانند همه روزه بجز ایام‌تعطیل درساعت‌اداری به دبیرخانه اداره تدارکات شرکت‌مخابرات ایران واقع درخیابان تخت‌جمشید چهارراه‌شیراز مراجعه‌نموده‌باارائه رسید مبلغ‌پانصد ریال به حساب شماره ۱۰۵۰۹ شرکت‌مخابرات ایران‌نزدبانك ملی‌ایران‌شعبه تخت‌جمشید شرائط‌معامله و طرح قرارداد رادریافت وباتوجه کامل‌به مندرجات آنها را امضاء نموده به ضمیمه پیشنهادخود دردوپاکت الف‌و ب بوصف مشروحه در شرایط‌معامله‌تا آخر وقت اداری‌روز شنبه‌بیست‌وهفتم‌مرداد ماه پنجاه ودوبدبیرخانه شرکت مخابرات ایران به‌نشانی فوق‌الذکر تسلیم‌ورسید دریافت‌دارند: مدت تحویل کلیه کالاسه‌ماه‌میباشد.

پیشنهادهای رسیده تاموعد مقرر درساعت‌ده صبح روز یکشنبه بیست‌وهشتم‌مردادماه دراطاق ۳۰۲ ساختمان شرکت به نشانی‌بالا باز وقرائت‌خواهد شد .

حضوربیشتر نمایندگان یانماینده مجاز آنهادر کمیسیون معاملات آزاد وشرکت‌مخابرات ایران در رد یك یاتمام پیشنهاد های‌رسیده مختار است .

م الف ۸۵۴۴

شرکت مخابرات ایران

دوشیزه شیوا برجیس درسال تحصیلی ۵۲ـ۵۱ در کلاس چهارم دبستان جهان کودک رتبه اول را حائز گردیده .

آ ـ ۳۲۹۹۰

دانشگاه اصفهان
آگهی استخدام

دانشگاه اصفهان براساس مقررات آئین‌نامه استخدامی هیئت علمی برای تکمیل کادر آموزشی دانشکده های زیر تعدادی دانشیار ، استادیار و مربی بصورت تمام وقت استخدام مینماید.

الف ـ دانشکده علوم

۱ـ در رشته های جانور شناسی، گیاهان بیکل، فیزیولوژی جانوری، ژنتیك‌انسانی، بیولوژی عمومی.

استادیار حداقل دارای درجه دکترا در رشته مربوطه	۶ نفر
مربی‌حداقل‌دارای فوق‌لیسانس در رشته مربوطه	۳ نفر

۲ـ در رشته شیمی فیزیك، شیمی معدنی

استادیار حداقل دارای درجه‌دکترا دررشته مربوطه	۲ نفر
مربی حداقل دارای فوق لیسانس در رشته مربوطه	۲ نفر

۳ـ در رشته ریاضی

استادیار حداقل دارای درجه دکترا در رشته مربوطه	۳ نفر

ب ـ دانشکده علوم تربیتی

۱ـ در رشته علوم‌تربیتی

دانشیار حداقل دارای درجه دکترا در رشته مربوطه‌وسابقه‌کار	۱ نفر
استادیار حداقل دارای درجه دکترا دررشته مربوطه	۲ نفر
مربی حداقل دارای فوق‌لیسانس	۲ نفر

۲ـ در رشته روانشناسی

استادیار حداقل دارای درجه دکترا دررشته مربوطه	۳ نفر

پ ـ دانشکده علوم داروئی

در رشته‌های بیوشیمی ،شیمی مواد غذائی ، تغذیه ،آب‌شناسی ، کلینیکال فارماسی، دارو سازی‌بیمارستانی ، شیمی داروئی ، زهرشناسی ، دارو سازی صنعتی ، کنترل دارو.

استادیار حداقل دارای درجه دکترا دررشته مربوطه	۸ نفر
مربی حداقل دارای درجه فوق لیسانس در رشته مربوطه	۴ نفر

داوطلبان واجدشرایط میتوانند ازتاریخ نشر این آگهی لغایت آخروقت اداری روز ۱۷ر۶ر۵۲ فتوکپی‌مدارك تحصیلی و تخصصی خودرا بانضمام فتوکپی معافیت نظام ودوقطعه‌عکس ۴×۶ بدانشکده مربوطه ارسال دارند.

تاریخ‌امتحان و مصاحبه حضوری‌روز۲۷ر۶ر۵۲ در محل دبیرخانه دانشکده های مربوطه واقع در هزارجریب انجام خواهدشد. م‌الف ۸۵۳۵

آ ـ ۳۲۷۳۸ دانشگاه اصفهان

تورهای جهانگردی مهاجری وشرکاء

آناکاپری ۳۳ روز ـ تهران، رُم (ناپل، کاپری، سورنتو) نیس، بارسلون، پاریس، لندن، هامبورگ، ژنو؛
حرکت: ۱۷، ۲۴ و ۳۱ مرداد

کالسکهٔ زرّین ۲۴ روز؛ تهران ـ برلین، کپنهاك، هامبورگ ـ آمستردام ـ لندن ـ پاریس، بارسلون، رُم (ناپل ـ کاپری ـ سورنتو)؛
حرکت: ۲۱ مرداد؛

گلدن گیت ۲۲ روز؛ تهران، نیویورك، بوفالو (آبشار نیاگارا)، شیکاگو، سانفرانسیسکو، لوس آنجلس، واشنگتن، لندن.
حرکت: ۱ شهریور؛

تمام تورها شامل صبحانه و ناهار است.
تمام هتلهای معروف جهان برای تورهای مهاجری رزرو شده است.

MONAJERI & CO. Travel & Tours Inc. مسافرت و جهانگردی مهاجری و شرکاء

به آژانس مسافرتی خودتان یا:
مهاجری و شرکاء خیابان ویلا شماره ۳۰
تلفنهای ۷ـ۶ـ۵ـ۸۲۴۰۷۴ و ۸ـ۷ـ۵۶ـ۸۲۵۰ مراجعه فرمائید.

آگهی استخدام نگهبان

شرکت دخانیات ایران بمنظور تکمیل کادر نگهبانی خود تعدادبیست ودونفر از طریق آزمایش و مصاحبه باشرائط زیر :

۱ـ داشتن حداقل گواهی نامه‌سیکل اول‌متوسطه
۲ـ دارا بودن برك تندرستی کامل و عدم‌اعتیاد بمواد مخدر بگواهی اداره بهداشت شرکت
۳ـ قد ۱ر۶۰ متر
۴ـ خدمت نظام وظیفه را انجام داده باشد داشتن برك معافی پزشکی یا کفالت پذیرفته‌نخواهد شد .
۵ـ سن بیشتر از ۳۵ سال نباشد .

طبق مقررات آئین‌نامه استخدام کارکنان پیمانی استخدام می نماید داوطلبان واجد شرایط استخدامی می توانند تقاضای خود را ضمن‌تعیین مشخصات کامل و مدارك لازم منتهی تا آخر وقت اداری روز پنجشنبه اول شهریور ماه ۱۳۵۲ بایست سفارشی به نشانی اداره دفتر شرکت دخانیات‌ایران ایرانشهر شمالی شماره ۲۰۵ ارسال دارند و در ساعت ۹ صبح روز های شنبه دهم و یکشنبه یازدهم شهریور باداره کارگزینی شرکت مراجعه نمایند تاترتیب مصاحبه داده شود . ضمنا مراجعه مستقیم برای تسلیم تقاضا ویاخارج‌از موعد مقرر ترتیب‌اثر داده نخواهد شد .

م الف ۸۴۹۰ شرکت دخانیات ایران

انتقاد

این سواره متجاوز همان پیاده متواضع است

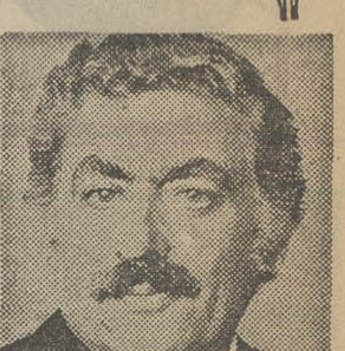

محمدعلی صفری

راننده‌ای حرافورکگودرمیزگرد اطلاعات گفت من ۲۶ سال پیش بانیرو وانرژی وآرمان‌وآرزوشروع بکار کردم و حالا پس از ربع قرن زحمت دیگرآن نیرو وانرژی را ندارم اماآرمان‌هاوآرزوهایم‌همچنان درجای خودباقی است .

بیان این مطلب از سوی این راننده از جمله مطالبی بود که‌در این میزگرد بدل نشست و بهمین جهت شک نداشته باشید کــه بهیچوجه مقصود از این‌میزگرد « نشستند و گفتند و برخاستند » نبود .

اما قبول داریم که نتیجه‌عمل‌یعنی آنچه که ماموران باید بمرحله‌اجرا درآورند تا قبول کنیم که‌این‌حرفها وتوصیه های میزگرد به کرسی نشسته ، در حقیقت محل تامل است.

شاید بجا باشد درحاشیه همه اقداماتی که از سوی ماموران‌دولت سندیکاها و صنوف مربوط بامور حمل و نقل درجهت جلوگیری از تصادفات صورت میگیرد ایــن نبود .

مطلب‌هم گفته شود که بیائید راه دیگری راهم بررسی کنیم .

بیائید مطالعه کنیم که چرا من وشما درخارج از اتاقک اتومبیل بقول آقای نخست‌وزیر در اوج تواضع و فروتنی هستیم . امــا بمحض اینکه دستمان به رل‌اتومبیل وپایمان‌به‌پدال‌گاز رسید خلق‌وخوی خوش ورفتار محبت‌آمیزفراموشمان میشود .

راستی تابحال به علت یا علل این تغییر فاحش خصوصیات اخلاقی اندیشیده‌اید ، مگر همین رانندگان کامیون واتوبوس که در اوضاع و احوال فعلی مقصر قلمداد شده‌اند همانهائی نیستند که در مجامع نهایت تواضع و فروتنی را دارند آنچنانکه گاهی ازحدتعادل خارج میشوند و کار تعارف برای ورودیا خروج ازیک محل به کشمکش میرسد .

چه میشود که مردی پیاده با اینهمه گذشت ، سواره‌ای آنچنان بی گذشت میشود .

اجازه بدهید از تعریفی که اناتول فرانس دراین زمینه دارد کمک بگیریم .

اومی گوید :دست‌زدن به عملی که‌عامل آن تحت تعقیب قرار گیرد و بمجازات برسدآن‌عمل‌زشت وناهنجار محسوب میشود ولیکن هرعملی که بخاطر آن فردازمحبت ونوازش برخوردار گردد آن عمل خوب است و پسندیده .

بنابراین جامعه به اعتبارمجازاتها ومحبتها ، رشتی وزیبائی اعمال‌را صحه میگذارد . اگر بخواهیم این مطلب را درچهارچوب قوانین خودمان پیاده کنیم نتیجه این است که مجرم باین دلیل‌مجازات‌نمیشود که مقصر است بلکه چون مورد مجازات واقع میشود تقصیر کار است و بعبارت ساده‌تر براساس ومعیار تقصیر ،مجازات تعیین نمی شود . بلکه این حداقل وحداکثر مجازات است که شدت و ضعف گناه را نشان میدهد .

صراحت قانون مجازات‌عمومی ما نشان دهنده این طرز فکر است.

چون در فصل مربوط بانواع جرائم ومجازات میگوید :

جرم از حیث شدت و ضعف مجازات‌ها به چهارنوع تقسیم میشود .

احتمالا نگارنده در اوج التهاب‌و هیجان عمومی علیه حوادث‌ناگوار جاده‌ها بظاهر موقع مناسب را برای طرح این مسئله مهم اجتماعی انتخاب نکرده اما اگر حقیقت را بخواهید این بهترین موقع برای یک نتیجه‌گیری منطقی ازشور و مشورت است. بعقیده شما اگــر امکان پذیر باشدکه‌آن‌پیاده انسان دوست و مردم‌دار که حاضرنیست موری زیرپای ا وجان دهد بفهمد که وقتی پشت‌فرمان‌اتوبوس‌نشست همان پیاده‌است‌باهمان خصوصیات اخلاقی در آن صورت تاچه‌حد حاضر است مرتکب این رفتارضد انسانــی و ضد اجتماعــی بشود کــه جــان دهها همنوع خود رایکجا بگیرد .

بخدا سوگند اگر این تفهیم‌عملی شود نه پلیس راه لازم است نه پلیس شهر .

یک اقدام دسته‌جمعی برای‌پیکار علیه علت این ناسازگاریها امکان میدهد که نه یک معلول بلکه تمام معلول‌ها از میان بروند و شما ناگزیر نیستیدوجب‌به‌وجب‌خیابانها جاده‌ها ، کوچه‌ها کوی وبرزنها را پلیس بگذارید تا راننده‌ای از ترس مجازات خلاف نکند.

یادمان باشد که « غرب» بتدریج وباطی‌مراحل مختلف به آنجارسید که از اسب وگاری ودرشگه دست بکشد وبه اتومبیل وترن وهواپیما دست‌یابد و بنابراین فرصت آموزش‌هم وجود داشت . اما در «شرق» جهش‌ها باقتضای عوامل گوناگون برق‌آسا بود ودر نتیجه درعمل خیلی‌ها صاحب اتومبیل شدند وپروانه راندن آنرا گرفتند بدون آنکه بدانند چه فراوان فرق است بین راندن اتوبوس بــا ۶۰ ـ ۷۰ مسافر و یا کامیون با دهها تن بار با درشکه‌وگاری...!!

غفلتی شد واین غفلت اجباری بود نه اختیاری وحالا بیائید ازآموزش ضمن خدمت استفاده کنید و بمردم بیاموزید که این اتوبوس است نه دلیجان .

بگذارید دست بدامان مولانابزنیم چون بهتر از اوکسی این صحنه‌را تشریح نکرده‌است :

مرغ‌برنارسته چون پران‌شود
لقمه‌هرگربه دران شود
چون‌برارد پرپپرداوبخود
بی تکلف بی صفیرنیکوبد

خاطرات

تورج امین

من شاهد اعدام شیخ فضل‌الله نوری بودم

مرحوم شیخ از طرفداران محمدعلیشاه‌مخلوع بود وپس از فتح تهران دستگیر شد و در یک دادگاه انقلابی درکاخ گلستان محاکمه و اعدام شد.

صبحی بود که بــه اتفاق پسردائی خودم بــه مدرســه میرفتم جمعیت زیادی جلوی اداره جلیله نظمیه بــه چشم میخورد داری هــم در وسط میدان به پا کرده بودند . پرسیدیم چه خبر است گفتند شیخ فضل‌الله را میخواهنــد دار بزنند روی افکار بچگانه مدرسه را ول کردیم بــرای تماشا داخل جمعیت شدیم .

چیزی نگذشت درشکه که کروک آنرا خوابانده بودند از راه رسید و مردی بدون عمامه شال و نعلین توی درشکه نشسته بود و سه نفر مجاهد در طرفین او نشسته بودند و درشکه بوسیله عده زیادی سوار مجاهد که تفنگ‌هــا سردست و شعار میدادند، بدرقه میشدازخیابان‌باب‌همایون ظاهر شدند و شیخ را برپای دار آوردند بدون آنکه چشم و دستش را حسب‌المعمول ببندند اورا به دار کشیدند . آخوند مسلح جوانی در بالاخانه نظمیه احساسات بخرج میداد . پرسیدیم کیست گفتند شیخ‌مهدی و از مشروطــه خواهان‌پروپا قرص‌و پسرشیخ‌فضل‌الله است که‌بجای‌اینکه‌بمرگ پدر بنشیند شادی میکند شیخ اعدام و جمعیت متفرق شد بعد از سه روز شایع شد که شیخ مهدی را ترور کردند دولت برای دستگیری قاتل به نظمیه فشار آورد . رئیس تامینات وقت معروف به میرزا باقرخان پدر و دارای نبوغ پلیسی فراوان بود اطلاع پیدا کرد که در شب ترور شیخ مهدی قزاقی با چرکزی تیره رنگ در حوالی منزل‌او دیده شده . ظن قوی برآن شد که قاتل باید قزاق بــاشد بموجب امر دولت بدون اطلاع قبلی عده قزاق مرکز را در میــدان مشق (باغ ملی فعلی) حاضر کردند و مورد بازدید رئیس تامینات واقع شدند موقع عبور پدر از جلوی صف قزاق یکی از قزاقان دماغش را بالا میکشید و لبهای خود را بالا و پائین میبرد این حرکت نظر پدررا جلب میکند و دستور میدهد اورا به نظمیه بیاورند اسم قزاق (حسین‌سنگتراش) بوده است و با یک هفته استنطاق اعتراضی ننمود .

پدر داستانی از مرحوم امیرکبیر یادش می‌آید که به کارش کمک فراوان میکند .

به یک نفر از ماموران دستور میدهد که برود منزل حسین و به عیالش بگوید آن چرکزی تیره رنگ که گفته بودم بشوید ، اتو کرده بقچه کنید بفرستید . لباسم کثیف است عوض کنم زن هم‌خالی از ذهن چرکزی را میفرستد پدر چرکزی را مورد معاینه قرار داده متوجه میشود که اثر چند لکه خون در چرکزی باقی است . قاتل بــرای آنکه صدای طپانچه بلند نشود ، خود را به شیخ نزدیک و با قرار دادن طپانچه روی پهلوی شیخ دو تیر شلیک میکند خونیکه بیرون زده بود چرکزی حسین را آلوده میکند .

حسین را مجددا خواستند استنطاق را ازسر گرفتند و چرکزی را به او نشان دادند مجبور به اعتراف شد و چنین گفت من از مرید های مرحوم شیخ فضل‌الله بودم وقتی احساسات شیخ مهدی را دیدم کمر قتل اورا بستم دو شب بعد اورا ترور کردم .

حسین تسلیم دادگاه شد با اینکه روسیه تزاری‌پشتیبان قزاقان بود معذلک محکوم به حبس ابد شد .

بعدها بخدمت قزاق خانه دعوت و به لشگر خــراسان رفت .

۵۶

زنی در گرداب

نوشته : هانری تروایا
نویسنده فرانسوی
(عضو اکادمی فرانسه)
برگردان از : محمود

ـ و تو با او کار میکنی ؟

ـ نه ... من در پشت مغازه هستم ... من کارم را به تنهائی انجام میدهم .

ترسید که مبادا کار بجاهای باریکتر بکشد ولی «آن» گفت :

ـ وای . . . دستم سوخت .

و سپس پیتزا را درآورد . خانم رودان را فراموش کرده بود و پی‌یر خوشحال شد . سر میز رفتند . قطعا «آن» هنگام خرید پیتزا از ایتالیائی‌ها در فکر «لورنت» بوده است . هنگامی که داشت پیتزا را قطعه قطعه میکرد لورنت از جیبش چند اسکناس صد فرانکی در آورد و جلوی بشقاب «آن» روی میز گذاشت . وی پرسید :

ـ اینها چیست ؟

ـ حقوق من است .

ـ میخواهی با آنها چکار کنم ؟

ـ نمیدانم . . . من . . .

«آن» شانه‌هایش را بالا انداخت .

ـلورنت این پول ها مال تست .

ـ من احتیاج ندارم .

ـ تو کار میکنی ولی نمیخواهی پولی راکه بدست آورده‌ای تصرف کنی ؟

ـ نه . . .

ـ من هرگز حرفهای ترا نفهمیده‌ام . و از کارهایت سر در نیاورده‌ام .

لورنت نگاهی شیطنت‌بارو عاشقانه بر او افکند و گفت :

ـ میدانم «آن» این مطلب را صدبار گفته‌ای.

از پیتزاهریک سهمی برداشتند . بوی سوختگی میداد . پی‌یر دولقمه بیشتر نخورد . اضطراب مانع بود که بتواند غذا بخورد . «لورنت» نیز بابی‌میلی میخورد . «آن» با ناامیدی به آنها مینگریست. برابر او اسکناسهای تاشده بانك دیده میشد .

ـلورنت بچه بازی در نیار . . . پول ها را بردار .

ـ من کیف پولی ندارم و آنها را گم میکنم .

و آنوقت پول‌ها را بطرف «آن» راند و او با حرص آنها را مچاله کرد و در جیب پیش بندش گذاشت . غذا در خاموشی مطلق خورده شد . پی‌یر از خودش پرسید : چه چیز دخترش را با این جوان عجیب پیوند داده است ؟ اینکه لورنت به «آن» علاقمند شود امر طبیعی است زیرا در پناه او از امنیت و محبت و استراحت و رفاه بـرخوردار است ولـی چه ؟ چه چیز در ایــن جوان یافته است ؟ او که نتوانست برای مارک یک زن باشد چگونه برای لورنت مادر شده است؟ مثل اینکه در زندگی او به یک بچه بیشتر نیازدارد تا به یک مرد . پی‌یر یک گیلاس شراب نوشید . غذا هنوز تمام نشده بود که «آن» برخاست .

ـ شب بخیر .

ـ شب بخیر پدر .

ـامشب تلویزیون تماشا نمیکنی ؟

ـ مانع تماشای شمانمیشوم ولی خودم خسته هستم .

پدرش را بوسید و بدون آنکه به لورنت نگاه کند رفت . وی روی دسته صندلی خم شده و با نوک انگشتانش روی میز میکوفت . او نیز به نوبه خود پاشد و گفت :

ـ شب بخیر «پی‌یر» .

ـ پنج دقیقه دیگر بمان .

ـ نه ... من نیز خسته هستم .

ـ پس شب بخیر لورنت .

از دیروز تا امروز

چهل سال قبل در همین روز

هیتلر وهمدستانش از افشای وصیتنامه هیندنبورك جلوگیری کردند

عکس‌جالبی از مراسم جشن درتالار شهرداری مونیخ: هیتلر با ژست‌ها و حرکات مخصوص خودخطابه‌یی ایرادمیکندو هیندنبورك‌به سخنان‌اوگوش‌میدهد. هیندنبورك درسمت رئیس مملکت ، جنبش‌نازیسم رادرآلمان باسوء ظن‌وتاسف مینگریست واز عواقب آن نگران بود . اوامیدداشت که باحفظ مقام ریاست جمهوری بتواند درموارد لازم جلوی تندروی ناسیونال‌ـسوسیالیست‌ها رابگیرد اما اجل مهلتش نداد و با مرك‌وی، هیتلر یکه‌تاز میدان‌شد.

آژانس رویتر اطلاع میدهد : جنازه فن‌هیندنبورک را بــرای اجرای مراسم تشییع رسمی‌روز دوشنبه به‌تاننبرگ خواهند برد. فوای‌نازی در عرض بیست وپنج میل راه (از نودک تا تاننبرگ) هریک مشعلی بـدست بحـالت خبردارخواهند ایستاد . ولیعهد سابق آلمان به نیابت از طرف قیصر سابق در موقـع تشییع جنازه فن‌هیندنبورک حــاضر خواهد بود .

وزیر تبلیغات « هرگوبلس » کلیه وسایل لازمه را برای‌اینکه آراء عمومی بنفع هیتلر تمام شود برانگیخته است . بطوری که پیش بینی میشود نتیجه این مراجعه صد درصد بنفع هیتلر تمام خواهد شد . «رویتر»اضافه میکند: کلیتا طوری وسائل‌فراهم شده و اسباب چینی نموده کــه تقریبا صدی صد موفقیت‌خواهد داشت. هرمرد یا زنی‌که‌صاحب شغل دولتی یا غیردولتی میباشد از لحاظ اینکه بیکار نشود در انتخابات مزبور شرکت خواهد نمود .

قدرت مطلقه هیتلر

آژانس تلگرافی هاواس اطلاع میدهد که : مسیو آدولف‌هیتلر رئیس حزب ملیون سوسیالیست رئیس جمهور آلمان گردید . آدولف هیتلر اکنون دارای‌قدرت مطلقی میباشد که تابحال هیچ امپراطور یا پادشاهی در تمام تاریخ آلمان دارا نبوده است . اراده او اراده هیئت دولت و یگانه شخص مقتدری است که مقدرات آلمان را دردست دارد و چنین بنظر میرسد کــه مسیو آدولف هیتلر مسیو رودلف‌هس را که طرف اعتماد اوست‌معاون خود قرار داده و مدیریت حزب و نمایندگی خود را در راس هیئت دولت بــه مشارالیــه محول‌خواهدنمود. مسیورودلف هس چنین اظهار نموده که از این ببعد مبارزه قطعی بـرای احیای‌کلی آلمان شروع خواهد گردید .

جلسه محرمانه در برلن

روزنامه «پاری‌سوار» چــاپ پاریس شرح جالب توجهی از قول‌مخبرخود دربراک‌مینویسد: شب‌سی‌ام‌ژوئیه مجلس‌مخفیانه‌ای در تحت ریاست هیتلــر و متحدین او که مرکب‌ازگورینگ، فریک ، لونز و هایملر بــوده منعقدگردیده و در جلسه مزبور تصمیم گرفته شده‌بودکه‌موضوع تعیین جانشین هیندنبورک را مطابق‌اراده خودشان‌حل‌نمایند. در جلسه مزبور ژنرال گورینگ اطلاع داده بود که مطابــق رابرت پلیس فون‌هیندنبــورک وصیت‌نامه سیاسی ازخود باقی گذاشته و در آن‌سفارش نموده که شخصی از خانواده سلطنتی سابق آلمان برای مقام ریاست جمهوری انتخاب شود . در جلسه مزبور گورینگ همچنیــن اطلاع داد کــه سوادی از وصیتنامه مزبور محرمانــه به «دورن» نزد قیصر سابق ارسال شدءواصل نوشته در دستیکی از دوستان قدیمی‌فون‌هیندنبورک موسوم به ژنرال اولدنبــورک میباشد . معهذا هیتلر اظهار داشت که من میدانم چگونــه جلوی افشای این وصیتنامــه را بگیرم . بالاخره تصمیم‌اتخاذ شد که با کمک افراد پیراهن قهوه‌ای نظم و آرامش و سکوت در آلمان برقرار شود و طوری قوای مزبور حاضر و آماده باشند که بمحض کوچکتریــن اغتشاشی داخل عرصه کارزار شوند . در روز اول اوت هیتلر ژنرال‌فریتش و ریچنو وبلومبرک را نزد خود پذیرفته ودر ضمن توضیحاتی راجع بــه اوضاع آلمان مشارالیهم را مطمئن‌نمود که مقصود وی ممانعت از جنگ داخلی است و حاضر است‌کتبا هم تعهد نماید که هرگاه مقــام فرماندهی قشون را به‌او تفویض نمایندازمقام خود سوء استفاده نخواهد نمود و بعلاوه متعهــد میشود که‌ازتمایلات‌سوسیالیستی در افراد حزب جلوگیری نموده در موقع رتق و فتق امورمملکت نیز از پیشنهادات‌قشون «رایش ویر» راجع به مسائل سیاسی داخله و خارجه استفاده کند .

جنازه‌هیندنبورك‌مومیائی شد

جنازه فن‌هیندنبورک مومیائی شده و روز سه‌شنبه به‌بنای ملی تاننبرک حمل و در انجا زیر صلیب‌بزرگی قرار داده میشود. هیندنبورک‌درجائی بخاک‌سپرده میشودکه قبلا قرار بود مجسمه اونصب‌شود. ترنهای‌مخصوصی از طرف اداره راه‌آهن آلمان برای افرادی که در جنگهای تاننبرگ تحت فرمانــدهــی هیندنبورک‌بوده‌اند واگذار شده که بتوانند در مراسم تــدفین رئیس محترم و محبوب خــود شرکت نمایند و اجــازه داده نشده است که در مراسم مزبور طبقه نسوان شرکت نماینــد زیرا که مراسم مزبور دارای جنبه مخصوصی باید باشد و فقط مردانــی در ان شرکت خواهند داشت که در سخت ترین ساعات روسها را درجنگ معروف تان‌برگ شکست داده و مملکت را از هجوم اجنبــی مستخلص نموده‌اند .

ساعت خطرناك تاريخ

مسیو کردل‌هال وزیر امــور خارجه آمریکا در موضوع موت مارشال هیندنبورک اظهارداشته است که دنیا مرد عظیم‌الشانــی را از دست داده و بعقیده وی آلمان به ساعت خطرناک تاریخ خود نزدیک شده است !

«نقل از اطلاعات ۱۳ مرداد ۱۳۱۳»

دبیرستان ومدرسه راهنمائی سخنور

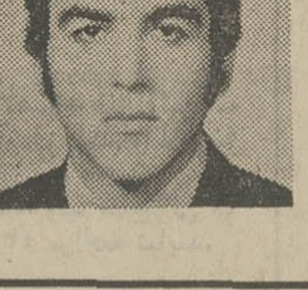

ضمن تشکر از زحمات دبیران ارزندهٔ خود بــه اطلاع میرساند که‌این دبیرستان درسال تحصیلی ۵۲ ـ ۵۱ علاوه برمقام شایسته‌ای که میان کلیه دبیرستانهای ناحیه ۸ کسب کرده آقای منصور زجاجی دانش آموزسال ششم‌طبیعی‌این دبیرستان بین کلیه داوطلبان ششم طبیعی نــاحیه ۶ و ۸ آموزش و پرورش تهران با معدل ۱۹ر۳ مقام اول را احراز کرده است

نشانی : امیریه قلعه وزیر تلفن ۲۰۴۰۱

آگهی استخدام مترجم زبان فرانسه

سازمان صنایع نظامی به‌تعدادی مترجم زبان فرانسه که از عهده مکاتبات ومکالمات برآیند جهت خدمت در پارچین (۴۰ کیلومتری جاده خراسان)نیازمنداست داوطلبین می‌توانندبرای کسب‌اطلاعا ت‌و مصاحبه همه‌روزه از ساعت ۷ صبح‌الی۲بعداز ظهر به‌سلطنت‌آباد سازمان صنایع‌نظامی (تسلیحات) کمیته‌طرح شیمیائی مراجعه نمایند.

آ ـ ۳۲۵۰۶

فرصت ارسال پرسشنامه

برای بورس‌های تحصیلی

رایگــان دبیرستان ودوره راهنمائی همایون تا ۲۰ مرداد تمدید شد

برای استفاده از بورسهای تحصیلی رایگان دبیرستان همایــون تنها دختران دانش آموزمی‌توانند ثبت‌نام کرده و درقرعه کشی شرکت کنند.

اهدای بورس تحصیلی رایگان به دانش آموزان تهران از طرف دبیرستان و هنرستان ملی همایون با شوق و شور بی سابقه‌ای از طرف دانش آموزان مواجه شد و بهمین جهت اولیای دبیرستان و هنرستان ملی همایون فرصت ارسال پرسشنامه ها را تمدید کردند .

یک مقام مطلع در دبیرستان و هنرستان ملی همایون در تماسی با نماینده سازمان فرهنگی روزنامه اطلاعات گفت : شدت استقبال از اهدای بورس تحصیلی به پایه‌ای رسیده است که هیات مدیره تصمیم گرفت فرصت ارسال پرسشنامه ها را تمدید کند .

باین منظور پرسشنامه تقاضای بورس تحصیلی رایگان تجدید چاپ می شود تا دختران دانش آموز تهران برای کسب بورس های اهدائی دبیرستان و هنرستان و دوره راهنمائی تحصیلی ملی همایون هر یک در رشته ها و کلاس های تحصیلیشان ثبت نام نموده تا ترتیب شرکت آنهادر قرعه‌کشی بورسهای اهدائی داده شود .

بورس تحصیلی رایگان‌ازطر ف دبیرستان وهنرستان ملی همایون

این پرسشنامه را پرکرده و بنشانی تهران ـ میدان ۲۵ شهریور . دبیرستان هنرستان و دوره راهنمائی تحصیلی همایون ارسال فرمائید . بموجب قرعه بــه شش نفر از فرستندگان پرسشنامه‌ها ۶بورس تحصیلی‌رایگان در این مدرسه بمدت یکسال اهدا خواهد شد .

دبیرستان ، هنرستان ودوره راهنمائی ملی همایون

علاقمندم از بورس تحصیلی رایگان دبیرستان
هنرستان دوره راهنمائی تحصیلی استفاده کنم :

نام	شهرت	متولد	شماره شناسنامه
صادره از	نام پدر	کلاس تحصیلی	
امضاء			

آگهی مزایده فروش ضایعات

شرکت سهامی فرش ایران واقع در خیابان‌فردوسی شمالی شماره ۱۶۰ چهار قلم ضایعات موجود در کارخانجات پشم شوئی‌و ریسندگی کرج‌را بشرح زیر :

۱ـفضولات حاصله از شستشوی پشم حدود۱۰۰ تن بصورت کود
۲ـ کنبیل پشم حدود ۲۰ تن
۳ـ خاك پشم حاصله از ریسندگی حدود۸تن برزپشم برای مصرف نمد
۴ـ سرنخ رنگی و سفید حدود ۶ تن

ازطریق مزایده بفروش میرساند .

پیشنهاد دهندگان بایستی‌مبلغ ۵۰۰۰۰ریال بعنوان سپرده به حساب‌جاری ۷۲۸ شرکت‌سهامی فرش ایران نزدبانك مرکزی ایران‌پرداخت‌ورسید آنرا ضمیمه پیشنهاد خود در پاکت لاکو مهرشده باقید جمله «مربوط به آگهی مزایده چهار قلم‌ضایعات» بدفتر مرکزی شرکت بنشانی ذکرشده دربالا حداکثر تاساعت ۱۲ روز ۳۱ر۵ر۵۲تسلیم‌و رسید دریافت دارند پیشنهادات رسیده در ساعت ۱۰ صبح روز شنبه ۱۰ر۶ر۵۲ در کمیسیون‌مربوطه باز و قرائت خواهد شد حضور پیشنهاد دهندگان آزاد است .

به پیشنهادات مبهم و فاقد سپرده ترتیب‌اثر داده نخواهد شد .

کلیه‌معاملات بصورت نقدی‌می باشدوچنانچه‌برنده مزایده حداکثر تا ۱۰ روز پس از تنظیم صورت مجلس حاضر بانجام معامله نشودسپرده‌وی‌بنفع شرکت ضبط و بابرنده دوم معاملــه انجام خواهد گرفت .

شرکت در ردیاقبول یك یا کلیه پیشنهادات مختار است .

هر گونه حقوق دولتی و کرایه حمل از کرج‌بعهده برنده مزایده خواهدبود. پیشنهاد دهندگان می‌توانند ضایعات مورد مزایده‌راهمه روزه‌ازساعت ۷ر۵الی ۴بعدازظهرباستثنای روزهای‌تعطیل درمحل کارخانجات شرکت واقع در شهر صنعتی کرج بازدید وهرگونه اطلاعات لازم را کسب نمایند.

شرکت سهامی فرش ایران

آگهی استخدام رسمی

هواپیمائی کل کشوری طبق مفاد قانون استخدام کشوری یکنفر را که دارای گواهینامه دوره کامل متوسطه و فوق دیپلم از آموزشگاه عالی اختصاصی هواپیمائی کل کشوری در رشته رادیو مکانیك‌باشد ازطریق امتحان و مسابقه جهت تصدی شغل‌رادیو مکانیك (تکنیسین‌الکترونیك) در گروه‌موقت‌شغلی پنج در مشهد استخدام میکند .

داوطلبان واجد شرایط میتوانند برك‌درخواست ذیل این آگهی را تکمیل کنندوبا دو قطعه عکس ۴ × ۳ورسیدبانکی مبنی بر‌پرداخت مبلغ چهارصد ریال در یکی از شعب بانك ملی ایران بنام حساب شماره ۹۸۰ خزانه نزد بانك مرکزی ایران بعنوان حساب (حق‌ثبت نام داوطلبان استخدام) حداکثر تا تاریخ ۲۱ر۵ر۱۳۵۲ با پست سفارشی‌به نشانی تهران خیابان شاهرضا ـ کارگزینی هواپیمائی کل کشوری ارسال دارند بمدارکی که فاقد رسید بانکی باشد یا بعد از این‌تاریخ به پست تحویل داده شود ترتیب اثر داده نخواهدشد.)وجه مذکور به هیچوجه مسترد نخواهدشد(.

از داوطلبان واجد شرایط کتبا برای امتحان و مسابقه دعوت بعمل خواهد آمد .

برك درخواست شغل ازهواپیمائی کل کشوری

نام‌خانوادگی	نام	نام پدر	شماره شناسنامه
محل صدور	تاریخ تولد	مدرك و رشته تحصیلی	
وضع خدمت وظیفه	نشانی کامل	تلفن	
آ ـ ۳۲۸۱۶		امضاء داوطلب	

آموزشگاه بهیاری مهستی جمعیت شیر و خورشید سرخ سمنان برای‌سال‌تحصیلی۵۲ـ۵۳ تعدادی دوشیزه دانش‌آموز بطور شبانه روزی میپذیرد

داوطلبین واجدشرایط‌می‌توانند جهت ثبت نام‌وکسب اطلاعات بیشتر همه‌روزه بغیرازایام تعطیل تا پایان سی‌ویکم مرداد مـاه ۱۳۵۲ از ساعت ۸صبح الی ۴بعدازظهربادر دست داشتن مدارك ذیل بدفتر آموزشگاه‌بهیاری‌واقع دربلوار ارتشبد نصیری‌مراجعه نمایند .

۱ـ ۱۲ قطعه عکس ۴ × ۳
۲ـ گواهی‌نامه‌سوم متوسطه (مدارك تحصیلی بالاتر حق‌تقدم خواهند داشت).
۳ـ عین شناسنامه و ۲ برك فتوکپی شناسنامه
۴ـ ورقه رضایت ازولی‌یاسرپرست داوطلب برای‌ورود به ایــن آموزشگاه .
۵ـ ورقه رضایت از مدیردبیرستانی که درآن تحصیل کرده.
۶ـ داشتن سلامت روحی و جسمی.
۷ـ مجرد بودن تاپایان دوره تحصیل .
۸ـ نداشتن سن کمتر از ۱۶ سال و بیشتر از ۲۶ سال
۹ـ ارائه فیش بانکی به مبلغ‌سیصد ریال که به‌حساب جاری شماره ۲۴۶۴ بانك ملی ایران شعبه سمنان واریز شده‌باشد.

تاریخ‌توزیع کارت ورود به جلسه امتحان روز ۸ر۶ر۵۲ درمحل آموزشگاه خواهد بود.

امتحان ورودی ساعت ۷ صبح روز ۹ر۶ر۵۲ در محل آموزشگاه بهیاری واقع در بلوار ارتشبد نصیری برگزار می‌گردد.

داوطلبین پس‌از طی دو سال تحصیل‌درآموزشگاه به اخذدیپلم بهیاری نائل شده‌وبلافاصله‌ازطرف شیرو خورشید سرخ‌استخدام خواهند شد .

آموزشگاه بهیاری مهستی جمعیت شیرو خورشید سرخ سمنان
آ ـ ۳۲۳۸۴

آگهی پذیرش دانشجو

آموزشگاه مددکاری سازمان زنان ایران برای یك دوره دو ساله تعداد ۱۰۰ دانشجوی دختر از طریق مسابقه ورودی می‌پذیرد .

آموزشگاه شبانه روزی بوده و درازاء ۲ سال تحصیل رایگان ، دانشجویان تعهد میسپارند که بمدت ۴ سال در یکی از مراکز رفاهی وابسته به سازمان زنان ایران انجام وظیفه نمایند .

شرایط پذیرش دانشجو :

۱ـ دارا بودن دیپلم کامل متوسطه .
۲ـ سن داوطلب باید بین ۱۸ تا ۳۰ سال تمام باشد .
۳ـ تجرد .
۴ـ برخورداری کامل از سلامتی جسمی و روانی .

داوطلبان واجد شرایط ملزم هستند تا روز دهم شهریور ماه ۱۳۵۲ درخواست خود را بانضمام فتوکپی دیپلم ، فتوکپی شناسنامه و ۶ قطعه عکس ۴ × ۶ با پست سفارشی به صندوق پستی شماره ۳۲۹۷ ارسال دارند .

از داوطلبانیکه مدارك آنان کامل بوده و قبل از انقضای مدت تعیین شده به سازمان زنان رسیده باشد در ساعت ۹ بامداد روز بیستم شهریور ماه ۱۳۵۲ در محل سازمان زنان پایتخت واقع در خیابان زرتشت ـ کوچه نواختر شماره ۴ امتحان کتبی و مصاحبه به عمل خواهد آمد .

آ ـ ۳۲۶۹۰

* در یکی از زدو خورد های‌بین اردوی‌انقلابی معروف ستارخان با مستبدین ، بین کشته شدگان انقلابیون ، جنازه بیست زن مشروطه طلب ، در لباس مردانه پیداشد.

* در هنگامه ازدحام مردم در بهارستان ، زنی برای نجات یکی از رهبران مجاهدین ، خودش را جلوی‌شلیك گلوله توپها گرفت و پیش چشم مردم قطعه قطعه شد .

* پاسداری یکی از سنگر های تبریز را که انقلابیون برای مبارزه با قوای دولتی بوجود آورده بودند، شصت زن مسلح بر عهده داشتند .

* زنی برای ستارخان نامه نوشت تا املاك و ثروت خود را در اختیارمجاهدین بگذارد

زن هائی که درسنگر مشروطه خواهان شهید شدند!

مشروطیت ایران ۶۸ ساله شد و این مدت زمان شصت‌و هشت‌سال برای بسیاری‌آرزوی زیستن است اگر برسیاق‌آمار گران، روز های‌عمر مشروطیت را شماره کنیم به رقمی بالغ بر۲۴۴۵۵ روز خواهیم رسید، که این زمان طولانی در تغییر زیر بنای اجتماع‌و دگرگونی سیمای سیاسی و اجتماعی‌ملتی که‌براستبداد قرون‌وسطائی‌خود کامگان ، لگامزد نقشی‌اساسی داشت. دراین شصت وهشت سال از تلاشها و کوششهای آزادیخواهان زیاد سخن‌بمیان آمده اما ... در این میان از حق زنان زنانی که در مبارزات مشروطه‌خواهی‌جانبازیها کردند، کمتر یاد شده است .

باید گفت که زنان ایران که حماسه هائی افتخار آفرین در تاریخ‌وطن ما دارند ، در نهضت مشروطه خواهی هم نقشی فعال و تعیین کننده داشتند .

در هفتاد سال پیش، در شرایط اجتماعی و سیاسی ایران آن روز، زنان‌و دختران قهرمانی بودند که دور از تعصب و فرمانروائی جاهلانه قشریون تفنك بردست‌و دوشا دوش برادران و شوهران‌خود میجنگیدند و باز هم در این تابلوی دل‌انگیز ، سیمای زن ایرانی ، چهره برترزن افتخار آفرین آذربایجان، جلوه‌گری میکند.

بیست شیرزن ...

در لابلای صفحات تاریخ مشروطه‌ایران‌درباره مجاهدت‌های زنان هم اوراقی بچشم‌میخورد، که‌این قسمتی‌از شرح‌تلاشهای آنان است.

پاسداری یکی از سنگرهای تبریز را شصت زن مسلح برعهده داشتند . بگذارید به نقل خبری از روزنامه حبل‌المتین بپردازیم که در مورد نقش فعالانه زنان و دختران در مبارزه‌با دیکتاتوری‌واستبداد چنین نوشته است :

«دریکی از زدوخورد های بین اردوی انقلابی معروف ستارخان، با لشگریان‌استبداد، بین کشته شدگان انقلابیون، جنازه بیست زن مشروطه‌طلب، درلباس مردانه‌پیدا شده‌است.»

زنان‌در بسیاری از میتینك‌ها و تظاهرات آزادیخواهان ،گاه با لباس مبدل و زمانی باچهره های مستور شرکت داشتند و جالب تراز این ، زنان ایرانی‌نه تنها درمبارزات فعالانه شرکت داشتند بلکه‌همسران وبرادران و پدران خویش را بشرکت در نهضت ترغیب میکردند و از کمکهای لازم و ذیقیمت به برادران خود دریغ نمیورزیدند ودر بحبوحه مبارزه مشروطه خواهان زنان و دختران‌بانحاء مختلف به یارشان میشتافتند.

زنی باششلول

به نمونه دیگری‌از مبارزات زنان اشاره می کنیم :

پیش آمدی که بنام واقعه میدان‌توپخانه درتاریخ‌مشروطیت ایران ضبط است . یکی از مهمترین بحران هائی است که در دوره مشروطیت ایران‌پیش آمده است .

محمدعلی شاه برای ازمیان برداشتن‌مشروطیت بتمام‌وسایل ممکن دست میزدو برای‌ویران کردن اساس آن هیچگونه غفلت و کوتاهی نداشت . به حکام و ماموران خود درولایات دستور میداد تا ایجادناامنی‌و اغتشاش کنند و پول کافی برای اجرای مقاصد خود در اختیار آنان میگذاشت .

سرانجام پس از صرف پول‌و وقت بسیار ، دسته‌ای‌از ملایان مستبد و اوباش قاطرچیان و فراشها و جلودار ها را گرد هم آورد و صبح نهم ذیقعده آنها را از گوشه و کنار شهر در حالیکه طبل میزدند وعربده میکشیدند ، به میدان توپخانه تهران روانه کرد و این میدان را اشغال کردند .

حاجی شیخ فضل‌اله نوری که از رهبران ضد مشروطیت بود، با عده‌ای از طرفداران و یاران مستبدش به میدان توپخانه آمدند و به این‌گروه پیوستند ، درمیدان چادر ها برافراشته شد و آبدارخانه و قهوه‌خانه و آشپزخانه مفصلی بکار افتاد .

اجتماع هرلحظه انبوه‌تر می شد. در وسط میدان منبری گذاشتند و هربار بنوبت یکی از سران مستبدین بر منبرمی رفت و آن جماعت انبوه را به مخالفت با مشروطیت و مبارزه با آزادیخواهان تشویق‌میکرد.

اشرار و اوباش بغارت دکاکین و لخت کردن عابرین و کتك زدن مردم مشغول‌بودند و حاجی شیخ فضل‌اله این قیام را خدمت در راه دین وشریعت وجنك با آزادیخواهان‌ومشروطه طلبان را جنك‌با کفارومرتدین اعلام میکرد.

سید محمد یزدی در میدان توپخانه بالای منبر رفته بودو بمشروطه خواهان فحش میداد که ناگاه زنی از میان‌زنهائی که در میدان توپخانه اجتماع کرده بود برخاست وششلولی اززیر چادرش درآورد و سه تیر بطرف سید محمد یزدی خالی کرد !

افرادی که در اطراف منبر سید یزدی بودند بطرف آن زن هجوم بردند واورا باقداره قطعه قطعه کردند ولی بعد ها تاریخ از این زن بعنوان یك شهید انقلاب یاد کرد .

زنی جلوی گلوله

اهمیت نقش زنان در انقلاب مشروطیت با توجه باوضاع سیاسی واجتماعی آنروزایران، بسیار شایان اهمیت‌و درخور ستایش است .

در هنگامه جنك مشروطه خواهان و قوای استبداد زنی ثروتمند که بیش از صدآبادی داشت برای ستارخان نامه‌ای نوشت و از او تقاضای ازدواج کرد تا املاك خود را در اختیار مجاهدین بگذارد .

در روزیکه مردم جلوی مجلس قیام کرده بودند زنی برای نجات یکی از رهبران مجاهدین خودش را جلوی گلوله توپ ها گرفت و در بهارستان قطعه قطعه شد. و اگر بخواهیم از یك‌یك این شیرزنان یاد کنیم باید ستون های بیشماری را بشرح‌زندگی آنان اختصاص دهیم که این فرصت را به وقت دیگرموکول میکنیم .

گفتگو با : استاد محمد محیط طباطبائی

زنان در انقلاب مشروطیت

گزارش از : فریده خالقی

در یک بعد از ظهر گرم بدیدار استاد محیط طباطبائی به منزلش میروم تابااستفاده ازآگاهی های ایشان در باب انقلاب مشروطه ویژگی‌های این جنبش اصیل و مردمی را بهتر و بیشتر دریابم . از استاد در مورد فلسفه‌ی انقلاب و عوامل اجتماعی ، سیاسی ، اقتصادی و مذهبی که مقدمات انقلاب را پی‌ریزی کردند می‌پرسم میگوید :

ـ فلسفه‌ی انقلاب مشروطیت در ایران مثل همه جای دنیا مبتنی برلزوم تحول اجتماع از مرحله‌ای به مرحله‌ی بالاتر بود . یعنی باپیشرفت زمان و تحول شرایط ، انسان استعداد و لیاقت بیشتری برای احقاق حقوق خویش بدست می‌آورد و در نتیجه انقلاب اجتماعی به صورت مشروطه در مرحله‌ی اول بوجود می‌آید . یعنی استبداد در برابر حکومت مشروطه تسلیم میشود در مورد عوامل باید بگویم چون‌درایران آن زمان هنوز جنبش های اقتصادی منظم و مرتبی بوجود نیامده بود و اجتماعات منظمی از کارگران بخش کشاورزی و صنعتی تشکیل نیافته بود عامل اساسی انقلاب در میان همه‌ی طبقات‌مردم به‌طور پراکنده‌وجود داشت وهرکس از هرطبقه‌ای روحانی ، تاجر ، کشاورز، کارگر خلاصه همه‌ی مردم احساس‌نیازبه تحول‌شرایط سیاسی میکردند و میخواستند مانند آن قسمت دنیا که وصفش را شنیده بودند ، آزادی بدست آورند و در سایه‌ی قانون و عدالت از شر دولت مستبد و عوامل اجرایی آن در امان باشند .

می‌پرسم در بین عواملی که ذکر آن‌ها رفت نفوذ کدام عامل بیش از همه بود ؟

میگوید : دو عامل ، یکی در جهت مثبت و یکی در جهت منفی موثرترین عوامل بشمار می‌آیند عامل اول‌دیوانیان یا کارگزاران‌حکومت مستبد که مردم را زیر فشار های مختلف قرار داده و در آنها احساس طغیان و عصیان‌بوجود آورده بودند ، عامل مثبت روحانیان روشنفکر بودند که وقتی از تحول وضع دیوانیان به صورتی که قابل تحمل باشد ، مایوس شدند و آنانرا در کار خود بی‌پروا یافتند دست نیاز به سوی بازرگانان و کسبه‌ای که مورد تعدی وستم مستقیم حکومت تهران قرار گرفته بودند دراز و در نتیجه وحدت ویگانگی در فعالیت‌بازرگانان و روحانیون ، بوجود آمد که نخستین مرحله‌ی انقلاب مشروطه‌ی ایران از این اتحاد دوجانبه تولید شد .

ـ میگویم به اعتبار اینکه خود من یک زن هستم مایلم بدانم که نقش عنصر زن در انقلاب چه بوده و آیا در این جنبش سهمی داشته است ؟

ـ خیلی مسرور شدم از اینکه می‌بینم در اندیشه‌ی شما این تمایل هست که برای عنصر زن نیز در انقلاب‌سهمی منظورشود پیش‌ازاینکه موضوع زن ایرانی به اعتبار و میهن و ملیت مطرح شود باید مقام زن مسلمان را در اجتماع مسلمانان دانست وظایف زن را برابر مرد و جامعه شناخت بعد از آن نتیجه گرفت که در حرکت مشروطه چه سهمی را میتوان برای این طبقه منظور کرد میدانید که زن مسلمان طبق قانون مذهب از همه‌ی حقوق که یک مرد در اجتماع برخوردار است و در قوانین ادیان سابق برای زن و مرد مساوی نبود ، متمتع میشود ، زن حق تفکر ، عبادت ،ملکیت، تعلیم و تعلم حق اشتغال حق عمل مستقیم در اموال‌خود حق اظهار رای درباره‌ی مسایل شرعی و عرفی را طبق قانون اسلامی دارا بوده است درتاریخ اسلام نام هزاران زن ثبت شده که در اجتماعات مختلف از کنار اقیانوس اطلس تاساحل‌اقیانوس کبیر از این حقوق برخوردار شده‌اند . بنابراین زن مسلمان ایرانی بالقوه با مرد ایرانی در هرگونه مجاهدت و مبارزه‌ای که برای بهبود وضع خانواده یا اجتماع صورت می‌پذیرفته شریک است و چون نهضت مشروطه نیز عملی بود که ابتدا مردان این مملکت بدان دست زدند ، حتما زنان هم در آن شرکت داشته‌اند که اگر بطور مستقیم‌هم نبود ، غیرمستقیم‌صورت میگرفته این مردانی که ساعات و بلکه روزها در پشت دیوار مساجد و مدارس و تکایا در مقابل دستگاه زور مقاومت میورزیدند مسلما در پشت سر خود زنان دلیر وخردمند و کدبانویی داشتند که مردشان را از بابت خانواده‌آسوده خاطر گذاشته به او مجال مبارزه پیروزی میدادند ونیز چنین مردانی که با ابتکار عملیات انقلابی زمینه‌ی مشروطیت‌ایران‌را آماده‌ساختند دست پرورده‌ی مادرانی بودند که از برکت حسن تربیت آن‌ها چنین شخصیت و رشادتی یافته و خود را در خور تقدیم چنین خدمت ارزنده‌ای شناخته بودند که چنین فرزندان‌رشید را در دامان خود تربیت وبه صف مقدم مبارزه اعزام داشتند متاسفانه کسانی که شرح حال مردان تاریخی‌ایران‌را نوشته‌اند ازاین‌نکته‌غافل مانده‌اند که مادر آن مشروطه خواه و یا آن آزادیخواه که بوده و در تربیت فرزند خویش چه سهمی داشته است احیانا در کتب قدیم گاهی بنام برخی مادران برمی‌خوریم که معلوم میشود سهم آنها در تربیت فرزند بیش از سهم پدر بوده است چندی پیش در مجموعه‌ای نام سه خواهر که از دودمان یکی از قضات نخعی طوس (مشهد حضرت رضا) بودند و هرمادر یک خانواده‌ی مهمی از علماء و فقها را در دامان تربیت خود پرورانده‌اند دیدم که یکی از این خواهرها مادر خواجه نصیر طوسی بوده است پس کسی که شرح مجاهدت مرحوم سید محمد طباطبائی سنگلجی یا میرزا جهانگیر صوراصرافیل‌یا سید جمال واعظ یا ستارخان را مینویسد باید به حال مادران این مردان بزرگ هم آشنا باشد تا معلوم شود سهم مادر در ایجاد این جنبش و هرجنبش انقلابی کمتر از پدر نبوده .

از استاد میپرسم آیا بعد از استبداد صغیر و روی کار آمدن‌دولت‌مشروطه‌ی تازه آیا زن‌ها نیز سهمی داشتند ؟

ولی‌موضوع قرارداد ۱۹۰۷ میان روس و انگلیس که در ایران به مناطق نفوذ و دخالت تقسیم شده بود وضع تازه‌ای بوجود آورد و آن وحدت نظر و تشریک مساعی که در حین مبارزه با استبداد صغیر مشهود بود دیگرگویی پنهان شده بود . حکام جدید مشروطه در یک وضع متزلزل و مردد تازه‌ای قرار گرفتند که میخواستند در میان دو دشمن شمالی و جنوبی در درجه اول موقعیت سیاسی خود را حفظ و در درجه‌ی دوم مملکت را از روبرو شدن با خطر تازه‌ای‌دور نگاهدارند این تضاد و اختلاف‌تمایلات‌باعث‌شدکه خارجیان درصدد برآیند کار دخالت خود را یک رویه و یکسره کنند و اولتیماتوم مشترک روس و انگلیس را بدولت و ملت ایران‌تسلیم کردند . در این موقع بود که عنصر زن بطور مستقیم در صف مدافعان مشروطیت و استقلال مملکت دوشادوش مردان در تظاهرات‌خیابانی‌و حضور در مقابل مجلس و اخطار به نمایندگان شرکت کنند

آگهی انتخاب کارشناس رسمی

وزارت دادگستری در رشته‌های زیر کارشناس رسمی انتخاب می‌نماید:

ردیف — رشته

۱ـ امور مربوط به آتش‌سوزی و آتش‌نشانی وتعیین خسارات آن .
۲ـ ارزیابی اتومبیل وامور مربوط بتصادفات‌وسائط نقلیه موتوری زمینی و لکوموتیو دیزلی و ارزیابی وتعیین میزان خسارات.
۳ـ کلیه‌امور راجع به آسانسور ،شوفاژ ، تهویه ، انواع سیمکشی ، لوله‌کشی وتعمیرات آنها.
۴ـ امور اقتصاد بانکی.
۵ـ امور راجع به‌اسلحه‌ومهمات‌و مواد منفجره و محترقه .
۶ـ امور مربوط به آمارو تنظیم بودجه.
۷ـ الکتروشیمی وصنایع نفت و پتروشیمی وصنایع غذائی .
۸ـ انگشت نگاری .
۹ـ برق‌و الکترونیك وارتباطات و تعمیرات آن.
۱۰ـ انواع ماشین وتعیین‌ارزش و خسارت‌وتعمیرات ماشین‌های اداری و صنعتی نظیر ماشین های تحریر و حساب ماشینهای فتوکپی و ماشینهای پلی‌کپی اعم‌ازبرقی و غیر برقی والکترونیکی وماشین های کامپیوتر.
۱۱ـ امور بیمه .
۱۲ـ تجزیه آبهاو خاك شناسی کشاورزی .
۱۳ـ امور مربوط به تزئینات و صنایع چوبی‌وفلزی
۱۴ـ تعیین ارزش تابلو های نقاشی و اشیاءنفیسه وکتب فارسی وخارجی و تشخیص آن .
۱۵ـ تعیین ارزش تمبرهای تاریخی و تشخیص آن.
۱۶ـ تعیین ارزش سهام و اوراق بهادار .
۱۷ـ تشخیص جعل.
۱۸ـ امور مربوط به چاپ و چاپخانه .
۱۹ ارزیابی امور مربوط به چای ، پنبه ، ارزاق ، خشکبار .
۲۰ـ حسابداری و حسابرسی «امور بازرگانی‌وتولیدی موسسات تجارتی ، موسسات بانکی و موسسات‌تولیدی و صنعتی وکشاورزی ».
۲۱ـ اموردریائی وکشتیرانی و ارزیابی کشتی‌ها وتعیین خسارات‌وارده و تعیین مسئول تصادم .
۲۲ـ امور مربوط به دامپزشکی ودامپروری و تعیین قیمت های فرآورده های دامی.
۲۳ـ دخانیات «امور مربوط به‌توتون وفرآورده های آن».
۲۴ـ ارزیابی و شناسائی ساعت و جواهروسنك های قیمتی .
۲۵ـ امور مربوط به شهرسازی و راهسازی
۲۶ـ امور مربوط به شیلات وانواع موجودات‌دریائی وامور مربوط به غواصی و صید دریائی .
۲۷ـ امور مربوط به صنایع مستظرفه « خاتم‌کاری، معرق، تذهیب ، منبت کاری ، مینیاتورو هنر های‌تزئینی»
۲۸ـ ارزشیابی و شناسائی فرش وتعیین‌خسارات
۲۹ـ امور کشاورزی شامل: دفع‌آفات‌نباتی وارزیابی خسارات ،باغبانی، امور مربوط بزمین های زراعتی و محصولات و تاسیسات آنها، تعیین ارزش باغات مثمرو غیر مثمر ، امور مربوط به‌انبار های محصولات‌کشاورزی، صنایع کشاورزی و سردخانه ها و تعیین هزینه های مربوط، امور مربوط بتعاون روستائی ، امور مربوط به برآورد ارزش ساختمان های روستائی و اصطبل‌و غیره.
۳۰ـ امور مربوط به قنوات و چاه های عمیق‌ونیمه عمیق.
۳۱ـ امور مربوط به زمین‌شناسی و معادن‌وارزیابی محصولات خام معدنی.
۳۲ـ امور مربوط به مواد آرایشی « از قبیل کرم پودرو روژوغیره ».
۳۳ـ امور مربوط به الیاف مصنوعی « از قبیل نایلون ، پرلون ، پلاستیك‌وغیره ».
۳۴ـ امور مربوط به نساجی و رنگرزی و تشخیص رنگها.
۳۵ـامورگمرکی‌وترخیص کالا

داوطلبان شخصا از تاریخ انتشار آگهی لغایت‌۱۵ شهریور ماه‌۱۳۵۲ با دردست‌داشتن فتوکپی آخرین‌مدرك تحصیل بساختمان شماره یك وزارت دادگستری «دبیرخانه اداره فنی ـ طبقه‌سوم «واقع در خیابان جنوبی پارك شهر مراجعه نمایند.

م‌الف‌۸۳۶۰ — رئیس اداره فنی‌وزارت دادگستری ـ وحدتی

پیشگاه مبارک رهبر گرانقدر ایران
اعلیحضرت همایون شاهنشاه آریامهر
باغرور بسیار لغو قرارداد کنسرسیوم و تثبیت حق حاکمیت
ومالکیت ایرانی را بر سرمایه ایرانی
صمیمانه تبریک و تهنیت عرض مینماید .
انستیتو تکنولژی ساختمانهای فولادی
تأسیسات الکترونیک و برنامه نویسی تهران

دیزل ژنراتورهای اشکودا

ČKD PRAHA

برای مصارف صنعتی وروشنائی شهرها:
انواع‌اتوماتیك برای بیمارستانها درمواقع اضطراری
محکم ـ بادوام
دارای ساختمان مطابق تکنیك روزبالوازم یدکی فراوان وسرویس منظم
نماینده‌انحصاری: شرکت تجارتی ایران‌واشکودا
تهران خیابان تخت جمشید‌شماره‌۱۶۲ تلفنهای:۸۲۵۳۶۰ ـ ۸۲۹۴۲۷
تلگرافی اشکودا ورکس

شاهنشاها
لغو قرارداد کنسرسیوم وحفظ حاکمیت کشور بر منابع
نفت که در پرتو رهبری آن شهریار عادل نصیب ایران
وایرانی گردید ، مایه غرور وافتخار ایرانیان است .
این پیروزی درخشان را با تمام قلب خود بآستانه شاهنشاه آریامهر
وملت ایران تبریک میگوید .
ازطرف هیئت مدیره وکارمندان کارخانه ایران آردتک
مدیرعامل حمید پرندیان

آگهی ثبت نام مرکز آموزش زبان دانشگاه تبریز

بدینوسیله باطلاع پذیرفته‌شدگان منصلة الاسامی زیر درامتحان ورودی سال تحصیلی ۵۲ ـ ۱۳۵۳ دانشگاه تبریز که نمره آزمون زبان خارجی آنان کمتر از حد نصاب مقرر میباشد میرساند که ثبت نام قطعی آنان منوط به نامنویسی وشرکت مرتب واحراز سطح لازم در دوره آموزش زبان خارجی در دانشگاه تبریز خواهد بود.

نامنویسی برای این دوره با ارائه فیش بانکی به مبلغ سه هزار ریال بحساب شماره ۹۳۲۶ دانشگاه تبریز در بانک ملی ایران شعبه تبریز، درروزهای ۱۵ و ۱۶ مرداد ماه ۱۳۵۲ از ساعت ۸ الی ۱۴ دراداره کل خدمات آموزشی دانشگاه تبریز بعمل خواهد آمد.

دوره این کلاسها بمدت یکماه از تاریخ هفدهم مرداد لغایت هفدهم شهریور ماه ۱۳۵۲ خواهد بود.

دانشگاه تبریز

شماره داوطلب	نام خانوادگی و نام	شماره شناسنامه	نمره زبان	دانشگده قبولشده
۳۱۰۴۳۵	آبادی‌یوسف	۵۱۵۱	۱۰۵	۱۲۷
۷۱۲۷۹۴	ابارشی عباس	۱۰	۸۵	۱۲۶
۷۸۰۰۴۲	ابرازه لقمان	۲	۱۰۶	۱۲۳
۷۱۱۸۱۷	ابراهیمی محمد	۸۲	۹۴	۱۳۱
۴۲۰۹۴۲	ابراهیمی ساروی مرتضی	۱۸۳	۱۰۴	۱۴۴
۴۵۸۱۶۲	آبرومندآذر فریدون	۳۷۹	۱۱۴	۱۳۹
۵۸۰۲۷۹	اجاق‌زاده ارنسا میرقدیر	۱	۱۰۴	۱۲۸
۴۶۲۲۶۹	احمدزاده بهرام	۴۵۷	۱۰۴	۱۳۹
۴۱۷۰۴۲	احمدی نوری	۴۰۵	۱۰۹	۱۲۷
۳۱۰۰۷۵	احمدی‌زره‌شوران نصرت	۷	۷۳	۱۳۷
۱۱۱۷۱۹	اختری زواره منوچهر	۴۴۱۴	۱۰۰	۱۴۴
۳۱۱۹۸۸	اخلاقی بستان آباد یعقوب	۱	۱۱۱	۱۳۱
۴۸۱۶۸۵	اخوان مهرداد	۶۳۵۸۵	۸۹	۱۲۴
۳۱۰۱۳۰	آذری فیروز	۲۳۶	۱۱۷	۱۴۶
۳۱۰۵۵۲	ارادت اسکویی طاهره	۱۶۸	۱۰۴	۱۴۷
۳۸۰۴۵۴	اربابزاده آذر	۹۹۷	۶۴	۱۲۸
۴۸۰۲۲۹	اردلانی شمس‌الحاجیه	۲۰۴	۱۰۸	۱۲۸
۳۱۱۲۲۰	آریاپور مصطفی	۱۹	۹۵	۱۴۷
۴۱۵۰۱۱	آزاد دوست‌علی	۸	۱۱۳	۱۳۰
۵۱۰۲۷۲	آزادفرعلی	۱۵۱	۹۴	۱۴۶
۵۸۰۲۷۱	استا مهوش	۷۳۳	۱۱۱	۱۴۶
۴۸۳۵۵۴	استادهاشمی فهیمه	۷۷۰۴۱	۷۶	۱۲۸
۶۸۰۱۷۲	استخریان پروانه	۳۳۹	۱۱۲	۱۲۳
۴۳۶۴۷۵	اسدی فاطمه	۴۶۷۹	۱۰۴	۱۳۲
۴۳۲۴۵۰	اسدی‌بورانی محمد باقر	۶	۱۰۸	۱۳۰
۴۱۰۵۰۱	اسدی‌خانقاه اسدالله	۱۴۳۵	۹۱	۱۴۸
۲۵۰۱۲۴	اسدی مقدم علیرضا	۳۱۹۷	۱۱۷	۱۳۵
۴۸۰۰۷۳	اسعده رضا	۲۴۵	۸۲	۱۴۶
۱۱۳۳۲۹	اسعدی قهنویه عوضعلی	۶	۶۴	۱۲۶
۱۱۰۱۰۰	اسلامی‌امیرآبادی عبدالرسول	۱	۹۴	۱۳۳
۳۸۰۲۷۷	اسماعیل‌پور فریدون	۲۱۶۶	۱۱۱	۱۲۳
۳۱۱۹۷۸	اسماعیلی علی‌حسین	۶	۸۷	۱۴۶
۵۸۰۱۰۰	اسماعیلی وحدتی بهمن	۸۱۹	۱۰۰	۱۲۳
۴۶۲۴۶۴	اصفهانی علی	۱۴۱	۹۸	۱۴۳
۵۸۰۲۱۴	آصفی محمد مهدی	۴	۸۸	۱۲۳
۶۱۳۳۸۴	اصنافی سید محمدمهدی	۱۱۴	۶۴	۱۲۹
۳۱۰۲۱۶	اظهری الهورن	۹۳۰	۱۰۷	۱۲۴
۴۲۲۰۴۰	اظهری علی	۵۵۹	۱۰۹	۱۲۶
۴۳۷۳۸۱	افتخار اعظم محمد	۱۲۷	۸۱	۱۴۵
۵۱۰۸۷۹	افتخاری احمد	۲۲۹	۹۶	۱۴۵
۴۸۲۹۴۱	افتخاری سید محمود	۸۶۵	۱۰۹	۱۲۳
۳۸۰۰۴۴	افروز رقیه	۴۰۲	۱۰۳	۱۳۰
۱۱۳۴۳۲	افضل جواد	۵۱۰۱۴	۷۰	۱۲۶
۴۱۷۱۵۹	آقاجانپور قاسم‌آباد احمد	۱۲۶۹	۱۱۹	۱۳۶
۷۸۰۴۹۱	آقایی‌فرزهره	۹۸۰	۸۵	۱۲۳
۶۱۲۷۵۹	اقبال مهدی	۶۲۶	۷۲	۱۳۲
۲۸۰۳۵۶	اکرمی‌ابرقویی علیرضا	۳۰۶۵	۹۵	۱۲۴
۷۱۰۰۹۹	امیراحمدی سید کاظم	۲۳۵	۱۰۷	۱۲۷
۴۷۱۴۶۸	امیرانی نسرین	۹۹۳	۹۳	۱۳۵
۴۸۳۰۲۱	امیر سلطانی طیبه	۱۸۲۱۵	۱۰۶	۱۲۳
۴۲۸۰۳۷	امینی منوچهر	۳۸	۱۱۸	۱۴۵
۶۱۱۸۲۹	امینی‌خواه ابوالحسن	۲۲۰	۱۰۴	۱۳۶
۴۳۶۹۷۸	ایرانپورطاری‌جهانشاه	۲۰۶۱	۱۰۹	۱۲۶
۵۸۰۰۴۷	ایشم نجیبه	۲۴۷	۱۱۱	۱۲۸
۳۸۰۲۷۹	ایمانی حسینی محمد علی	۷۲۸	۹۹	۱۲۸
۴۲۱۷۴۲	امین‌پژوه پریچهر	۵۱۴	۱۱۷	۱۳۷
۴۳۹۶۱۱	ایینی منوچهر	۹۳۳	۸۱	۱۴۵
۳۱۱۰۵۶	بابایان مرادیاسمی ادوارد	۸۶۳	۹۴	۱۴۵
۳۵۰۲۸۳	باباییان امینی محمد حسین	۲۷۲	۱۱۵	۱۴۰
۵۱۰۰۹۰	بازوند اسدعلی	۱۶۱	۹۲	۱۳۶
۵۱۰۵۲۲	باشوکی احمد	۳۰۳۰	۹۳	۱۴۸
۳۱۰۳۴۸	باغساز جلیل	۸۷۴۲۱	۸۰	۱۳۷
۴۲۰۷۶۹	باقری محمدرضا	۶۳	۱۱۶	۱۴۵
۲۱۰۷۱۸	باقری فهرجی فاطمه	۷۰۳	۱۱۹	۱۳۶
۳۸۰۱۵۷	باقر مهماندوستی ابراهیم	۲	۱۰۰	۱۳۰
۳۸۰۱۸۲	باقریان خراطی رحیم	۵۱۵۰۲	۷۳	۱۲۳
۳۵۰۶۶۹	بختیاری فتح‌الله	۲۳۵	۱۱۳	۱۳۵
۳۸۰۲۷۹	برادران امینی فیروزه	۱۸۰	۱۰۲	۱۳۵
۴۸۱۵۲۲	برادران ضرابی‌سیروس	۱۹۹	۷۲	۱۲۳
۳۱۲۴۰۱	برزگر سید حمید	۵۴۲۲۷	۱۱۶	۱۳۲
۴۱۰۶۵۲	برزگر رشکلایی علی‌رضا	۲	۱۱۰	۱۳۰
۴۲۰۰۳۵	بروان رمضان	۳۲۶	۷۳	۱۳۲
۶۸۰۰۹۸	برهانی فروزنده	۱۰۹۹	۷۵	۱۲۳
۴۲۶۱۶۵	بشکوفه احمد	۱۰۸۴۰	۱۱۶	۱۲۶
۴۸۱۶۲۵	بشیریه احمد	۸۲۰	۹۹	۱۲۳
۴۸۰۷۶۱	بصارتی‌بحری‌راضیه	۴	۸۵	۱۲۳
۳۱۱۸۶۸	بگلوی گاوگانی‌یونس	۳۹۴۹	۶۹	۱۳۷
۳۸۰۱۲۴	بهادری‌مهوش	۶۳۳	۱۱۸	۱۲۸
۴۱۶۷۱۸	بیشه‌سری‌محمد	۲۰۳	۹۱	۱۲۴
۲۱۰۴۶۲	بیگدلی‌شاملواحمد	۴۸۲	۱۱۸	۱۳۶
۴۱۹۰۲۴	بیلان‌صمد	۴۸۳	۱۰۷	۱۳۷
۴۱۲۱۷۷	پارسانیارق‌فریدون	۷۹۲۰۵	۷۹	۱۴۵
۴۱۱۷۷۴	پرنیان محمودی‌محمد	۲۰۸	۱۰۳	۱۴۵
۴۳۳۹۱۷	پروان‌نورعلی	۳۳۴	۷۰	۱۴۸
۴۸۰۹۵۱	پژمان افسانه	۲۰۸۲	۱۰۶	۱۲۸
۳۸۰۵۶۰	پژوم‌رضا	۲۳۶	۱۱۰	۱۳۰
۵۸۰۲۱۵	پناهنده علی‌اصغر	۲۱۰	۷۸	۱۳۰
۳۵۱۴۵۱	پورآذرحق‌غلامحسین	۹۱۱	۱۱۸	۱۴۶
۴۸۳۳۰۰	پورتحویلی مرتضی	۲۰۳۲۰	۸۲	۱۲۴
۴۱۵۷۵۰	پورمختاربیژن	۳۰	۱۱۱	۱۲۷
۴۱۵۲۱۸	پورنقش‌بندمحمود	۱۰۹	۱۱۹	۱۴۴
۴۸۰۳۶۵	پهلوانیان رحمت‌اله	۸۲۶	۶۸	۱۲۸
۴۸۱۶۶۱	پیام‌یارصدیقه	۱۰۵	۱۰۸	۱۴۶
۳۵۱۴۸۳	ترابی‌فرامرز	۹۶	۹۵	۱۳۵
۳۱۰۳۶۱	تقوی عصمت	۹۵۵	۱۱۴	۱۴۷
۴۸۱۸۸۴	تقوی علی‌محمد	۱۰۸	۱۰۶	۱۲۶

شماره داوطلب	نام خانوادگی و نام	شماره شناسنامه	نمره زبان	دانشکده قبولشده
۴۱۸۹۶۳	تقی‌زاده فریده	۳۳۲۳	۱۱۲	۱۴۵
۴۱۹۳۴۵	تکلو نسرین	۸۱۹	۹۵	۱۳۷
۴۲۱۰۳۴	تیمورزاد تیمور	۸۱۳	۱۰۹	۱۲۴
۵۸۰۴۶۳	ثانی مهپاره	۲۲۵	۱۰۵	۱۴۶
۱۱۰۰۴۵	ثقفی‌امیر	۷۳	۷۷	۱۴۴
۴۳۴۲۷۹	جامعی غلامرضا	۲۲۶	۱۱۹	۱۳۷
۴۳۹۳۲۳	جاوید محمود	۳۵	۱۱۲	۱۲۶
۳۵۱۲۶۹	جاروندبهروزسعید	۶۵	۱۱۸	۱۳۵
۴۸۰۸۳۵	جعفرزاده ناصر	۲۲	۸۶	۱۳۱
۳۵۰۱۹۲	جعفرزاده کشکی‌ایرج	۳۷	۹۷	۱۳۹
۳۱۰۲۷۹	جعفری‌خاصه لرعباس	۵۰	۱۰۳	۱۴۵
۳۸۰۳۶۳	جعفری قره‌بابامحمدباقر	۵۶۹۳۸	۱۰۵	۱۳۰
۳۱۰۳۱۹	جلالی‌مطلق‌علی‌اصغر	۱۴۲۸	۱۱۰	۱۴۷
۳۸۰۴۸۰	جنابی‌وهاب‌عبدالوهاب	۲۱۰	۱۱۶	۱۲۴
۷۱۲۱۳۹	جوکار محمدرضا	۱۳	۸۸	۱۲۶
۲۱۱۰۴۶	چاروسایی‌عزیز	۵۴۰۳۲	۱۰۷	۱۳۶
۳۸۰۲۳۳	چهرآزادعاطفه	۷۶۰۶۷	۱۰۶	۱۲۸
۳۱۲۰۹۲	حاجی آقاپور مستجاب‌الدعوه میررحیم	۷۹۲	۱۱۹	۱۴۶
۴۸۳۱۶۰	حاجی‌سقطی محمدباقر	۶۷	۸۱	۱۲۸
۴۲۲۰۸۹	حاجی‌میرصادقی‌سیدمحمدتقی	۷۲۳	۸۷	۱۴۵
۳۵۱۳۰۶	حاجی‌میری فلاحی میرمرتضی	۳۶۲۷	۱۱۲	۱۴۱
۴۸۲۲۹۰	حامدی‌اوغول‌بیک‌پرنیا	۷۹۷۳۶	۷۸	۱۲۳
۱۵۱۴۲۵	حجت‌نجفی سیدعلی‌محمد	۲۴۰	۱۱۳	۱۳۵
۴۴۱۰۵۰	حداقیان‌فرهاد	۲۱۷	۹۰	۱۲۹
۴۸۱۸۵۶	حسنی‌محمدجعفر		۶۴	۱۲۸
۳۸۰۱۶۴	حسنی‌نخودی‌ابوالقاسم	۴۳۹	۱۰۷	۱۲۸
۳۸۰۵۱۶	حسن‌پوریری	۲۶۳	۱۰۲	۱۲۸
۳۸۰۳۱۵	حسین‌زاده‌عباس	۱۴۷۳	۷۹	۱۲۸
۳۸۰۳۹۹	حسینی مریم	۶۲	۱۱۴	۱۳۰
۴۱۶۴۹۸	حسینی مهوش	۹	۱۱۰	۱۴۶
۴۸۲۰۸۲	حسینی بیرون‌سیده‌صفیه	۲	۱۱۲	۱۳۰
۳۱۱۰۱۳	حسینی‌پورسخامنصوره	۲۵۳	۱۰۳	۱۴۶
۵۸۰۴۶۲	حسینی‌قرابقلو پرویز	۵۱۸	۹۱	۱۲۳
۷۸۰۵۷۲	حق‌شناس‌اکبر	۳	۹۵	۱۲۳
۱۱۰۲۶۲	حقیقی علی‌اکبر	۴۷	۹۰	۱۴۴
۴۵۹۶۵۲	حقیقی محمدعلی	۴۱۶	۱۰۸	۱۳۵
۳۱۱۴۲۰	حمامی‌اسکویی میرصادق	۱۵	۸۷	۱۴۴
۲۱۱۵۳۳	حمیدیابر	۳۶۲	۹۷	۱۳۷
۵۸۰۳۵۴	حنایی‌ماهرابراهیم	۱۷	۵۴	۱۲۳
۴۸۰۴۹۴	حیدری خشکلات سیف‌اله	۳	۷۸	۱۲۳
۳۱۲۴۷۱	خاتمی‌سیدحسین	۴۴	۱۱۰	۱۴۵
۴۱۶۱۲۵	خاتمی محمد	۳۱۳	۱۰۶	۱۲۴
۵۱۰۱۰۳	خادم‌نژادحسن	۱۰۱	۱۱۹	۱۴۶
۳۸۰۵۴۵	خاکپور گوکب	۴	۱۰۲	۱۲۳
۴۸۱۶۹۴	خجسته کالمرزی محمدابراهیم	۳	۸۶	۱۴۶
۴۱۰۹۸۳	خدارحمی‌شهربابک محمود	۹۰	۸۱	۱۲۵
۳۱۱۰۱۵	خسرویان غلامرضا	۱۰۷	۱۱۶	۱۴۵
۷۱۲۱۱۰	خطیبی‌محمدرضا	۳۵۹	۱۰۳	۱۲۵
۶۱۱۳۵۰	خلف‌زهرا	۳۵۶	۱۰۹	۱۲۵
۳۱۰۸۱۸	خلقی خسروشاهی ابراهیم	۱۱۵	۱۱۴	۱۴۶
۱۱۰۱۲۸	خلیقی‌نژاد مجتبی	۷۰۲	۱۰۹	۱۳۳
۴۲۲۲۷۷	خلیلی شاهندشتی سیدمحمد	۱۶۰۵	۱۱۳	۱۳۷
۲۱۰۲۴۳	خیاط‌ناهید	۲۴۱۶۳	۹۱	۱۱۴
۱۱۲۱۰۸	حیراندیش‌بروجنی‌محمدصادق	۱۰۷	۱۰۳	۱۳۷
۳۱۰۶۶۴	خیری بلوکاباد رضا	۱۹	۶۰	۱۴۷
۴۱۷۵۵۹	داداشی اکبر	۶۸۸	۱۱۹	۱۴۶
۴۳۴۰۹۰	دانشی حکمتی موسی	۳۹۷	۹۳	۱۴۵
۵۱۰۶۰۴	درب‌کناری محمد	۵۶۱	۹۰	۱۴۵
۴۸۰۲۳۱	دستگشاده جبار	۲۱	۹۸	۱۲۸
۵۱۰۲۲۱	دلشاد خامنه جواد	۲۰۱	۷۲	۱۳۳
۵۸۰۴۵۱	دلشادویرسق عیسی	۱۱۲۶	۸۹	۱۲۳
۳۵۰۱۰۳	دلیرنقی‌نیا محمد تقی	۷۶۵	۹۶	۱۳۸
۱۵۱۳۰۱	دلیلی شعاعی محمود	۲۹۳۶۱	۱۱۰	۱۴۳
۳۱۱۸۴۰	دماری‌یام محمد حسین	۳۰۰	۱۰۶	۱۴۵
۵۱۱۰۰۵	دماوندی کوزه کنان عباسعلی	۹	۸۰	۱۴۸
۴۱۵۶۸۴	دیماری محمدرضا	۱۵۷	۱۱۷	۱۴۷
۴۵۴۳۶۲	ذبیحی ده‌میانی عیسی	۳۴	۱۰۰	۱۳۹
۴۱۳۶۸۸	راحمی غلامعباس	۱۴۵	۱۰۴	۱۲۶
۴۸۰۱۰۵	راستی علی	۵۵۱۷۳	۱۰۷	۱۲۴
۴۱۲۰۱۰	راسخی‌نژاد مقدم علی	۲۰۵۱۸	۱۱۰	۱۳۷
۷۱۰۶۳۰	راغی غلامحسین	۱۱۰	۸۵	۱۲۵
۴۵۶۵۷۶	رحیمی زارچی مرتضی	۱۳	۹۹	۱۳۵
۶۱۰۱۹۹	رستگر لاری عبدالعزیز	۴۹۶	۷۲	۱۳۷
۴۱۶۵۲۲	رشیدی کیومرث	۱۰۵	۱۰۹	۱۳۳
۴۸۱۰۹۷	رضایی اهوانویی نسرین	۱۹	۸۶	۱۲۸
۱۱۲۵۰۳	رفیعی محمدرضا	۵۱	۹۴	۱۳۱
۴۸۱۵۹۳	رکنی ابجری محبوبه	۲۱۵۶	۱۱۲	۱۲۴
۵۱۰۴۱۰	رمضانی عباس	۴۴۵	۱۰۶	۱۳۱
۴۸۱۷۸۳	رنجینه خجسته علی اکبر	۸۱۲	۷۴	۲۱۳
۳۱۰۹۴۴	روردار جلیل	۲	۱۱۹	۱۴۸
۴۸۳۴۷۶	روییی طوبی	۷۰۰۵	۱۱۰	۱۲۳
۳۱۱۰۴۴	رهبری عصر مسعود	۱۴۵۹	۱۱۵	۱۴۶
۳۱۱۵۱۷	رهین‌جواد	۶۳۵	۱۰۴	۱۳۴
۴۸۱۰۹۶	ریاضی بیدختی عباس	۲۱۶۹۸	۸۲	۱۲۸
۴۱۲۵۳۵	زارع احسان‌اله	۶۵۰	۸۴	۱۳۰
۴۸۲۱۴۴	زارع ابراهیمی روحانیه	۱۹۰۵	۹۳	۱۲۳
۴۲۲۴۶۰	زارعمندعلی	۱۱۹	۱۰۵	۱۳۰
۷۱۱۷۸۷	زاهدی مقدم عبدالحسین	۱۰۰	۹۵	۱۴۵
۲۸۰۲۰۳	زبیده مهدی	۷۳۶	۱۰۱	۱۲۴
۴۱۸۲۰۱	زرشناس طاهره	۸۸	۱۰۰	۱۳۱
۳۸۰۰۴۶	زرع‌چارکچی حسین	۵۷۳۱۴	۹۸	۱۲۸
۴۸۳۵۲۴	زرنیخی محمدرضا	۸۷۰	۶۸	۱۳۱
۳۸۰۴۲۴	زرینه محمد	۱۴	۹۴	۱۳۱
۴۵۸۸۴۱	زنجانچی محمد	۶۲۵۰۷	۹۵	۱۳۸
۵۸۰۲۸۶	زنجنلو کریم	۲۳۳	۷۷	۱۴۶
۴۸۲۰۳۴	زندحبیبی محسن	۲۲۰	۱۰۶	۱۲۳
۴۱۴۶۵۹	زندی محب درویشعلی	۴۶۵	۹۰	۱۴۶
۳۸۰۳۴۲	زینالی‌رفیع محمد	۸۲۴	۶۱	۱۲۷
۴۵۵۴۳۷	ساعتچی سید ابراهیم	۶۱۴۴۵	۸۳	۱۳۰
۴۸۳۸۹۳	سبزواری یداله	۱۱۴۲	۷۹	۱۲۳
۳۸۰۴۹۰	سبزی‌فروش بحری‌محمدعلی	۵۹۴۵۹	۸۶	۱۲۳
۷۸۰۰۵۱	سحاوی نورقلیچ	۲۳۴	۱۱۳	۱۲۴
۴۱۱۳۷۲	سرمدین فریدون	۷	۱۱۳	۱۳۰
۴۵۰۹۲۰	سعیدان محمود	۲۳۵	۱۰۷	۱۳۵
۵۱۰۵۴۵	سلامتفرد فریده	۲۲۸	۱۱۹	۱۲۵
۴۲۴۰۵۷	سلطان‌بیگی حسین	۹	۹۲	۱۳۰
۴۸۳۱۷۹	سلطان زاده حمید	۶۳۵	۱۰۰	۱۲۸
۵۸۰۲۶۸	سلطانپور اشنویه عبداله	۵۴۱	۸۲	۱۲۸
۳۱۱۰۴۰	سلطانزاده فاطمه	۱۱۵۸	۱۱۴	۱۳۳
۷۱۲۱۲۱	سلطانی همایون	۲۴۲۹	۱۱۳	۱۲۵
۴۲۳۲۱۴	سلطانیه محمدنقی	۴۵۲	۱۰۱	۱۲۷
۳۱۱۲۸۰	سلمان نژاد جبراییل	۲۲	۱۰۹	۱۲۷
۳۱۰۱۷۳	سلیم خانی حبیب	۶۸۹	۱۱۶	۱۲۵
۴۸۱۷۲۶	سلیمانی رودی پرویز	۳۰	۱۰۷	۱۱۳
۴۵۵۴۵۱	سمیعی ساکت‌احمد	۱۶۰	۱۱۳	۱۲۲
۴۲۳۰۴۵	سناجیان حمیدرضا	۹۳۴	۸۴	۱۲۵
۶۱۱۴۸۴	سوری محمدباقر	۲۰۳	۱۱۹	۱۳۶
۳۱۰۴۱۳	سفرابی کندلجی داود	۱۵۱۶	۱۱۰	۱۳۷
۳۸۰۶۳۴	سیدرسولی منیره	۴۵۶	۸۷	۱۲۸
۵۸۰۲۳۱	سید سیاح عنبر	۶۰۴	۱۰۴	۱۲۸
۳۱۱۷۹۵	سید فردی میرحسن	۲۴۹	۹۰	۱۴۸
۵۸۰۰۹۴	سید مصطفی‌پور سید عمر	۲۱۴	۷۷	۱۲۸
۵۸۰۱۰۳	شافع باقر	۵۳۶	۹۰	۱۲۴
۲۸۰۳۱۴	شاهین‌نژاد محمد جعفر	۳۵۷	۹۰	۱۲۸
۴۳۳۲۸۱	شبرنگ مریدانی محمد	۱۰	۵۸	۱۳۷
۷۱۰۹۹۹	شریعتی محمد	۱	۸۸	۱۲۶
۴۸۲۲۴۵	شریفی طوبی	۲۵۹۹	۱۱۵	۱۳۱
۴۲۸۲۲۱	شش‌انگشت اسماعیل	۸۶۵	۱۰۸	۱۴۷
۷۱۱۵۱۹	شکیبی حسین	۳۲۸	۷۹	۱۲۵
۳۱۱۳۵۳	شلیله احمد	۵۹۰	۷۲	۱۳۴
۴۲۰۵۳۸	شمالی راضیه	۴۲۲۵	۱۱۲	۱۲۶
۴۱۴۰۸۲	شمس‌الدینی شهربابکی فرج‌اله	۵۰	۱۰۰	۱۳۶
۴۱۴۶۲۰	شمس لاهیجانی حمیدرضا	۳۲۴	۱۱۱	۱۳۰
۳۸۰۳۲۳	شهابنیا محسن	۵۳۷	۸۳	۱۲۸
۴۴۰۰۲۰	شهابی عباس	۲۴	۱۰۱	۱۳۷
۳۱۱۰۵۰	شهباز آزاد محمدصادق	۱۷۴	۹۲	۱۴۶
۴۸۲۴۹۲	شهیدی سیده معصومه‌عفت‌السادات	۲۱۲	۸۳	۱۲۳
۵۸۰۴۰۵	شیخی کشتیبان علیرضا	۸۳۶	۱۱۴	۱۳۰
۴۱۴۱۶۰	صابری حق‌دلیل مهوش	۷۱۳	۱۱۶	۱۴۶
۴۵۶۰۱۶	صادقی حجت‌اله	۱۹	۹۶	۱۳۸
۲۵۰۰۶۰	صالحی‌سده جهاندار	۳۷۶	۱۰۷	۱۳۵

شماره داوطلب	نام خانوادگی و نام	شماره شناسنامه	نمره زبان	دانشکده قبولشده
۳۱۱۹۳۲	صدر حقیقی‌خسرو	۲۷۹	۱۰۹	۱۴۶
۴۱۴۰۲۳	صفاری ابراهیم	۵۰۲	۶۲	۱۳۰
۳۸۰۴۱۶	صفایی بالاجه	۹۸	۱۰۶	۱۳۱
۴۱۴۹۰۴	صفدریان محسن	۱۲۵۸	۱۰۱	۱۴۵
۴۸۰۷۲۱	صفرزاده قادر	۱	۷۸	۱۴۶
۷۱۰۵۴۳	صفری شعبانعلی	۷۰	۱۱۰	۱۳۵
۶۵۰۱۹۸	صفری نژاد داریوش	۱۶	۱۰۶	۱۳۶
۴۸۱۳۹۰	صفی‌یاری فرین‌دخت	۱۹۲۶۱	۹۶	۱۲۸
۴۱۱۰۰۳	صمدی بابلی مهدی	۷۸	۱۱۲	۱۲۶
۴۸۳۰۷۳	صمدیان ناهید	۶۱۱	۶۲	۱۲۳
۴۶۱۸۰۵	صنعتداودی فرهید	۳۹۰۳۶	۱۰۵	۱۳۹
۴۲۳۹۰۳	صنوبر طاهایی سیدنجم‌الدین	۵۴۲	۹۲	۱۳۳
۴۸۰۹۱۳	صیادی تجریشی مریم	۲۴۱۳	۹۶	۱۲۸
۴۱۰۱۶۸	طالبی انارکی میمنت	۱۸۱	۱۰۳	۱۲۴
۴۱۵۳۰۳	طاهری آذرمیدخت	۵۰۰	۱۱۴	۱۲۶
۵۱۰۲۲۰	طراوتی محمدرضا	۵۴۰	۱۰۷	۱۳۴
۵۱۱۲۴۰	طنابی غلامعلی	۷۲۸	۱۱۳	۱۴۷
۳۸۰۱۶۸	طاهری محمد	۷۶۴	۹۱	۱۲۴
۷۱۰۳۴۹	عابدیان امیری محمدمهدی	۲۷۵	۸۸	۱۳۶
۴۸۰۴۴۹	عابدیان کاسگری ابوالقاسم	۲۸۱	۶۳	۱۲۳
۴۱۳۸۰۱	عادلی‌رانکوهی احمد	۲۲۳۴	۱۱۵	۱۲۶
۶۱۱۶۰۴	عارف‌کشفی سید جعفر	۱۳۹	۱۱۳	۱۳۱
۴۸۴۲۲۶	عاشوری‌زاده طاهره	۹۸۲	۹۲	۱۲۳
۳۸۰۱۳۱	عباچی مهین	۸۷۶	۹۲	۱۲۴
۵۱۰۰۵۲	عباس زاده شالدهی علیگل	۶	۹۶	۱۳۴
۴۱۹۷۳۴	عباس‌قیوم نادر	۷۷۱۱۴	۱۰۷	۱۴۷
۳۱۰۳۰۶	عباسی حسین	۴۳۷	۶۶	۱۴۷
۷۱۲۳۸۹	عباسیان حقوردی نوروزعلی	۳	۱۰۰	۱۴۴
۵۱۰۰۳۹	عبداله زاده کولی‌عمر	۴۴۱۶	۶۹	۱۴۸
۴۴۰۹۰۳	عدیلی یزدان	۹	۹۷	۱۲۴
۴۲۴۵۴۰	عرب سهیلا	۹۴۴	۷۴	۱۳۷
۳۵۰۴۴۴	عرفانی گرگری رضا	۵۶	۱۰۶	۱۴۱
۴۱۹۶۸۶	عزتی سامانلو علی‌آقا	۳۶۲	۱۱۸	۱۴۸
۴۶۰۶۳۱	عزیزی علی‌محمد	۲۳۹	۹۹	۱۳۵
۴۸۰۱۹۰	عقیقی صدیقه	۳۸۳	۱۱۹	۱۴۶
۴۳۱۹۷۵	علامی علی‌اشرف	۹۵	۱۱۳	۱۲۶
۴۸۲۳۶۶	علامی مهماندوستی ذوالفقار	۵۰۸	۹۲	۱۲۸
۴۲۵۷۱۰	علی حسینی کمازانی منصور	۶۲۵	۱۱۱	۱۴۵
۳۸۰۱۴۵	علی محمد پور صباغ علی	۶۳۳۱۸	۸۸	۱۲۳
۳۸۰۰۶۵	علیپوری نیاز محمود	۹۰۲	۶۳	۱۲۳
۴۵۴۲۴۲	علیزاده رضا	۲۷۶۲۵	۱۱۱	۱۳۵
۴۷۰۱۳۳	علیشاهی محمد باقر	۷۴۲۴۱	۱۱۵	۱۳۸
۴۸۱۶۱۴	عماری مناف	۲۲	۹۲	۱۴۶
۴۶۵۷۵۹	عیلامی علی	۲۸	۱۱۱	۱۳۸
۳۸۰۲۶۹	عیوضی غلامرضا	۶۹۰	۱۰۷	۱۳۱
۴۸۳۵۹۰	غفاری عبدالحسین	۱	۱۱۷	۱۲۳
۴۲۴۷۴۲	غفاری عبدالله	۲۰	۱۰۳	۱۴۵
۴۲۰۳۹۹	غفاری هشجبین بیژنگ	۶	۰۶	۱۲۴
۵۸۰۳۰۰	غلام ویسی همایون	۲۳۰۲	۸۸	۱۲۳
۳۱۰۱۴۱	غلامی فردکلوانق ناصر	۴۳۲۶	۱۰۴	۱۳۷
۴۱۴۵۸۳	فتحی‌بانه رابعه	۳۸۷۵	۱۱۶	۱۲۴
۳۵۰۲۶۱	فتحی هریس محسن	۱	۱۰۱	۱۴۳
۳۱۰۰۱۰	فتوره‌چی هایده	۱۹۲	۹۶	۱۴۵
۷۱۲۶۷۹	فدایی تبریزی محبوبه	۱۵۰	۸۸	۱۳۷
۳۸۰۱۲۷	فدائیان کله بستی زهرا	۴۴	۱۰۹	۱۲۸
۳۵۰۸۴۰	فرامرزی میاندوآب یوسف	۲۲۹	۱۱۸	۱۳۹
۴۱۸۷۶۸	فرج‌ساعلی رضا	۴۹۴۷	۱۱۷	۱۴۴
۷۵۰۷۷۹	فرخ‌فر محمد رضا	۷	۱۱۸	۱۴۰
۴۱۵۳۰۸	فرزام علی اصغر	۲	۱۱۳	۱۲۷
۴۳۴۱۲۷	فرزانه لیلی احمد	۳۱۵۷	۱۰۵	۱۴۶
۴۲۴۰۰۴	فروتن جابر	۱۲۹	۱۱۳	۱۴۵
۴۱۸۸۳۴	فرودنیا محمود	۷۲۳	۱۱۹	۱۳۶
۳۸۰۰۳۰	فرهنگی نصرت	۹۹۶	۶۲	۱۳۰
۶۸۰۰۴۲	فقیه عبدالرضا	۳۰	۷۷	۱۲۳
۴۵۸۵۷۱	فلاح آزاد علیرضا	۷۵۹۲۶	۱۱۲	۱۴۳
۴۲۰۷۵۷	فیاضی کیومرث	۴۲۲	۹۵	۱۳۷
۴۷۱۱۸۳	فیض بخش رانکوهی مهدی	۵۷۶۸	۱۱۰	۱۳۵
۴۴۱۰۰۵	قاسم پور محمود	۲۰۷	۹۳	۱۲۵
۴۲۶۲۷۸	قاسمی بختیار	۴	۱۰۷	۱۳۰
۳۸۰۶۸۴	قاضی فتاح	۵۱۴	۱۱۷	۱۲۳
۴۵۱۸۶۵	قافله باشی سید محمود	۴۸۵	۱۰۷	۱۲۸
۵۱۱۱۲۹	قالیچی نادر	۲۱۴	۱۰۱	۱۳۷
۴۱۷۰۳۷	قربان زاده کیوانی اسماعیل	۱	۸۹	۱۴۰
۵۱۰۵۱۸	قره‌باغی سجاد	۲	۱۱۲	۱۴۷
۳۱۰۰۳۷	قنبری لکی علی اکبر	۱۲۱۱	۱۰۳	۱۴۸
۴۸۰۱۱۸	قوامی گرآباد محمد کریم	۱۸۵۴۲	۱۰۷	۱۲۸
۴۵۵۱۷۷	کاری حسن	۳۲۳	۹۶	۱۳۹
۴۳۳۳۷۰	کاشی زاده سید حسن	۳	۱۱۵	۱۲۴
۳۱۱۷۵۲	کاظمی اقچه‌کهل ملکه	۱	۹۷	۱۴۶
۴۵۰۰۵۷	کاظمی طاسکوه منوچهر	۶	۱۰۲	۱۳۵
۴۸۰۹۴۶	کاظمیه شهناز	۶۰۲۳	۶۸	۱۲۳
۳۱۲۱۳۲	کاوسیان احمد	۳۲۷	۱۱۶	۱۲۵
۴۲۶۱۹۳	کاوه محمد فرخ	۷۸۸	۱۰۷	۱۲۴
۴۸۴۳۵۷	کرباسی منیژه	۸۷۴	۹۶	۱۲۳
۴۱۶۴۱۰	کرم عبدالعلی	۸۹۷	۱۰۳	۱۴۴
۴۱۵۵۱۹	کرمی سید محمد	۹۴	۱۰۳	۱۳۰
۴۸۰۳۸۸	کرمی یوسف	۷۸۱	۸۴	۱۲۳
۴۸۰۱۴۶	کریمی نژادبارکوسرایی مسلم	۱۸۸۰	۷۹	۱۲۳
۴۱۸۷۰۲	کسماپور صیقلانی مجید	۵۲۳	۱۰۱	۱۲۷
۴۶۴۸۸۹	کشاورزی کیخسرو	۱۰۷	۱۱۷	۱۳۹
۴۲۳۶۵۹	کشاورزی مسعود	۴	۱۱۰	۱۳۷
۴۸۱۳۸۱	کیان‌پور مهدی	۴۲۵	۸۲	۱۳۰
۶۱۰۷۶۰	گرامی عبدالرضا	۱۲۰	۱۱۰	۱۳۴
۴۸۳۴۹۰	گل‌بو محسن	۱۷۳۴۳	۸۸	۱۲۸
۶۱۰۸۸۷	گلستان محمد باقر	۱۸۶	۹۸	۱۴۴
۴۱۱۹۳۱	گلکار عبدالرضا	۱۵۸۳	۸۵	۱۴۶
۴۱۱۱۲۰	لطفعلی زاده احمد	۴۸۵	۱۱۹	۱۲۴
۴۱۹۸۱۰	لطفی پریوش	۳۷۲	۹۰	۱۴۶
۲۵۰۰۸۶	لطفی‌نژاد احمد	۱۰۵۵	۱۰۸	۱۳۹
۳۱۰۱۴۲	لطفی‌هرزندی ناصر	۵۱	۱۱۴	۱۴۸
۳۸۰۰۰۳	لیل‌آبادی نیره	۳۹۵	۷۳	۱۲۳
۵۸۰۳۷۱	ماهربنابی داود	۷۸	۹۵	۱۴۶
۳۱۱۸۰۵	مباهات جواد	۹	۱۱۵	۱۴۵
۴۵۱۶۰۲	محامدی فرد حسن	۴۲	۱۱۷	۱۳۸
۴۵۴۸۹۶	محرابی صیاد محله غلامحسین	۱	۱۱۸	۱۳۹
۴۵۷۶۴۵	محرر مرتضی	۴۸۶	۹۹	۱۴۳
۳۸۰۲۴۱	محسنی علی	۱۴۳	۸۵	۱۲۴
۳۱۰۶۶۹	محمد پور معصومه	۱۰۲۴	۸۶	۱۴۶
۴۸۳۱۲۶	محمد حسن‌زاده خیابانی هوشنگ	۴۴۸	۱۰۳	۱۲۸
۴۳۹۹۱۵	محمد زاده رضائی محمد علی	۲۰	۱۱۰	۱۳۰
۴۸۲۴۲۹	محمد سهی مه سیما	۹۴۵	۱۰۳	۱۳۰
۳۸۰۵۲۹	محمد علیزاده بهروز علی آقا	۱۳۲	۱۰۷	۱۴۶
۶۸۰۰۵۰	محمد کرمی احمد	۲۲	۹۸	۱۲۴
۵۱۰۸۶۴	محمد ولی پور محسن	۲۳۵	۱۱۰	۱۴۷
۴۵۸۲۴۱	محمدی سید مرتضی	۶۱۷	۱۰۲	۱۳۵
۳۱۲۷۹۵	محمدی اقدم میرعبداله	۱۴۷۹	۰۴	۱۴۷
۴۳۱۸۳۷	محمدی جنیدی محمد امیر	۳۱	۱۰۳	۱۴۴
۳۸۰۳۴۴	محمودی رحیم	۱۹	۱۱۸	۱۳۰
۴۸۴۳۵۶	محیط علیرضا	۸۶۳	۶۵	۱۲۳
۵۱۰۰۳۳	مرادی علی‌آبادی خلیل	۲۸۴۴	۱۱۸	۱۲۶
۵۱۰۹۲۰	مزرعلی محرم	۳	۱۱۷	۱۴۵
۳۱۰۵۸۰	مرزوقی یحیی	۱۸۶	۹۲	۱۴۴
۴۶۲۷۶۰	مسعودی مجید	۱۳۹	۱۱۳	۱۳۸
۲۵۰۴۷۴	مشعلی سید خلیل	۴۳۳	۱۰۱	۱۳۸
۳۱۰۴۳۸	مصطفوی جباری سعیده	۱۴۹۵	۱۱۷	۱۲۵
۳۱۰۵۰۷	مصطفی قره‌باغی فرحناز	۲۳۳	۹۹	۱۳۴
۳۸۰۰۱۰	مصلحی سعید	۳۱	۱۱۳	۱۲۸
۴۱۵۴۳۱	مصلحی ولی‌اله	۱	۱۰۵	۱۳۳
۴۶۰۴۷۸	معتمدی پرویز	۸۴۵	۱۱۴	۱۴۰
۴۳۹۸۶۱	معدنی اکبر	۴۱۷۶۸	۱۱۱	۱۴۴
۵۸۰۱۳۱	معرفت خلیل آباد نسا	۱۸	۹۴	۱۴۶
۴۱۲۰۳۰	معصومی محمد علی	۱۰۸	۷۹	۱۴۰
۳۱۰۴۱۵	معصومی‌سوره هوشنگ	۲۶	۱۱۷	۱۳۶
۴۸۲۱۲۹	معصومی قانع ناصر	۲۳۷۶	۹۷	۱۲۳
۴۶۶۷۶۳	معصومی مامنی علی	۲۴۳	۱۰۴	۱۳۹
۴۸۰۳۰۰	ملکنیا مجید	۱۷۹	۱۱۶	۱۲۸
۴۲۱۱۵۷	ملکی پروانه	۷۸۲	۱۱۶	۱۲۵
۳۵۰۵۶۸	ملکی بلدی محمد	۲۱	۹۷	۱۳۹
۴۲۱۸۰۸	ملکی دلارستاقی غلامرضا	۴۸۳	۱۱۵	۱۲۷

بقیه در صفحه ۱۶

چهره‌های درخشان انقلاب مشروطیت

پیرم خان
مجاهد ارمنی

یکی‌ازرهبران آزادیخواهی و یکی ازمجاهدان مشروطیت‌ایران پیرم‌خان‌است. این شخص که‌از اقلیت‌ارامنه بود درارمنستان دیده‌به جهان گشود.

در آغاز جوانی به‌حزب‌داشناکسیون پیوست‌و همراه‌عده‌ای ازدوستان خودبه قصد رفتن‌به‌خاك عثمانی براه‌افتاد .امادر مرز عثمانی توسط‌مرزبانان روسیه تزاری‌دستگیر گردید و بروسیه تبعیدشد.

دوران زندان واسارت این‌مرد در سیبریه بهیچوجه روشن نیست .اوسرانجام به‌اتفاق چندتن ازدوستان‌خوداززندان تزاری گریخت وپس‌از چندی بایران آمد .

پیرم‌خان با ورودبه‌ایران به صف مجاهدین ومشروطه‌طلبان می پیوندد وبامددیاران ارمنی خود یکی‌از بزرگترین نقش‌هارا در پیروزی‌آزادیخواهان برمحمدعلیشاه ایفاء می کند . و پیرم‌ویارانش‌یکی ازعوامل موثر فتح‌تهران بشمار میروند .

پس‌ازشکست عناصراستبداد و پیروزی‌مجاهدین پیرم به‌ریاست نظمیه منصوب می گردد ودراین پست‌به استواری نظام جدید واستحکام هرچه‌بیشتر ارکان مشروطیت نوپای ایران‌می پردازد .

می‌نویسند بزرگترین خبط پیرم‌خان دخالت درماجرای پارك‌اتابك است‌که در آن رودرروی سرداران بزرك مشروطیت یعنی ستارخان وباقرخان قرارگرفت‌وباآنها به‌زدوخورد پرداخت .

پیرم درمقام ریاست نظمیه برای برقراری آرامش که‌شیرازه آن بعلت جنك وزدوخورد بشدت ازهم‌پاشیده‌شده‌بود تلاش فراوان کرد .

پس‌ازاینکه عین‌الدوله به وزارت داخله منصوب شدوبه عضویت کابینه درآمد پیرم‌خان‌به این علت که‌عین‌الدوله صدراعظم دوران‌استبداد بوده‌وبعنوان فرمانده قوای اعزامی به تبریز رودرروی مجاهدین ایستاده‌بوده‌است‌ازریاست نظمیه‌استعفاداد .

دریکی‌ازاین جنگ‌هاهنگامی‌که قوای‌سالارالدوله راشکست داده و منهزم کرده‌بود گلوله یکی از سربازان سالارالدوله به او اصابت کردو جان‌اورا گرفت .

باسکرویل
یاری از آنسوی اقیانوس

«باسکرویل» بعنوان آموزگار مدرسه آمریکائی وارد تبریز شد . این جوان آزاده با مشاهده ظلم و جور دستگاه استبدادی تصمیم به همکاری‌بامجاهدین گرفت و قدم بمیدان جانبازی نهاد، اودر سال ۱۲۸۷ شمسی عده‌ای از جوانان تبریز را در اطراف خود جمع کرد وبه‌آنها در میدان مشق تبریز تعلیم نظامی داد . خبر پیوستن باسکرویل به مجاهدان سروصدای زیادی در تبریز کرد و داستان آزادگی و شجاعت او نقل هرمحفل ومجلس گردید.

طبقات مختلف مردم تبریز دسته دسته دراطراف میدان مشق جمع میشدند و به تعلیماتی‌که او بیاران خود میداد چشم می‌دوختند ، مرحوم کسروی تعداد یاران و افراد گروه باسکرویل‌راسیصد نفر نوشته‌است.

او با اینکه ایرانی نبود ، اما همانند یک ایرانی وطن پرست برای برقراری آزادی و نابودی استبداد تلاش میکرد.

عده‌ای از اینکه به صف مجاهدین پیوسته اورا ملامت میکردند . حتی کنسول آمریکا در تبریزآمریکائی بودن اورا برخش کشید واورا از پیوستن بمجاهدین منع کرد.

او در پاسخ کنسول آمریکا گفت من حاضرم ترك تابعیت کنم و در کناراین‌ملت برای بدست آوردن آزادی بمبارزه مشغول باشم.

این آمریکائی آزادیخواه سرانجام در یکی از روزها در هنگامه نبردی که بین قوای استبدادی و مجاهدین درگیر شده بود ، مورد اصابت گلوله یکی از سربازان دولتی قرار گرفت وجان داد.

مردم تبریز در مرگ او صمیمانه سوگواری کردند و جسد اورا با احترام بسیار بخاك سپردند.

شیخ محمد خیابانی
خطیب انقلابی

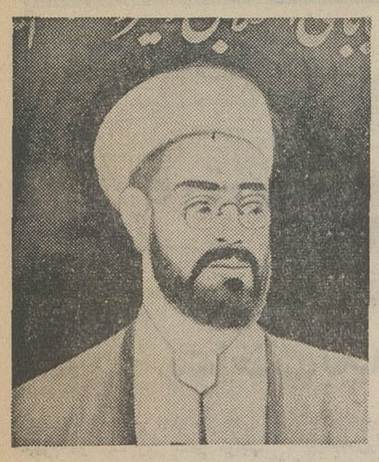

شیخ محمد خیابانی فرزند عبدالحمید خامنه‌ای در سال ۱۲۹۷ هجری قمری در قصبه خامنه ازتوابع تبریز چشم بجهان گشود.

قبل از انقلاب مشروطه درعنفوان‌جوانی پیشوائی مساجدجامع ومسجد کریمخان راعهده‌دار بود در انقلاب مشروطه به صفوف مجاهدان پیوست و بحزب اجتماعیون عامیون که کربلائی علی موسیورهبری‌آنرا عهده‌دار بود راه یافت.

بارهابرای پیدا کردن راه مسالمت و جلوگیری از خونریزی عین‌الدوله که در باسمنج مستقر شده‌بود و راه آذوقه را از هر سو به ساکنان تبریز بسته بود ، شیخ محمد باتفاق نماینده سیاسی کنسول‌انگلیس و عده‌ای از نمایندگان انجمن راه باسمنج را پیمود.

بخاطر اولتیماتومی که روسیه تزاری بمایران داد و برطبق آن میبایست مستر مورگان شوستر از ایران اخراج شودبه مخالفت‌پرداخت‌و میتینگ پرشوری در سبزه میدان تهران تشکیل داد و باین وسیله‌مردم را روشن ساخت و ازعواقب وخیم این اولتیماتوم آگاه نمود .

نطق های پر شور او در تبریز حائز اهمیت

در همین موقع قشون عثمانی وارد تبریز شد ودرسراسر آذربایجان دست به‌تاراج انبار غله‌های مردم زدند ، خیابانی و رفقای او بمخالفت با عثمانی وسیاست‌استعماری اوپرداختند، عثمانی‌ها که وجود خیابانی را مانع پیشرفت مقاصد خود تشخیص داده بودند او ودونفر رفقایش را باسامی حاج محمدبادامچی و حاج علینقی گنجه‌ای دستگیر و به‌ارومیه (رضائیه امروز) تبعید نمودند.

پس از چند ماه عثمانی ها آذربایجان را تخلیه و راه کشور خودرا پیش گرفتند ، به محض خروج آنها خیابانی و رفقایش از تبعیدگاه روانه تبریز شدند.

ورود خیابانی به تبریز ، روحی در کالبدرنجدیده آزادیخواهان دمید .

فعالیت شیخ محمد خیابانی در جهت ایجادیک تحول اساسی در روش حکومتی ایران و رفع موانع آزادی دور می‌زد ، وسرانجام خیابانی بدست‌ماموران دولتی کشته شد.

مجتهد آزادیخواه

بقیه از صفحه ۷

وارتجاع نداشت، پاك و درستکار و صادق بود.

پس از جریان کشته شدن سید عبدالحمید طلبه علوم دینی و حوادث مسجد جمعه، طباطبائی که همگام باسایر طبقات مردم در اعتراض به عملیات عین‌الدوله شرکت داشت‌از نفوذومحبوبیت بیشتری برخوردار شد و پس از بازگشت ازقم‌که همراه عده‌ای دیگر از روحانیون بخاطر اعتراض به حکومت عین‌الدوله انجام گرفته بود، این نفوذ و محبوبیت روز بفزونی گذاشت .

درماجرای به توپ بستن مجلس توسط لیاخوف، طباطبائی همراه باسیدعبدالله بهبهانی در باغ‌امین‌الدوله دستگیر گردید و قزاقان پس از اینکه کتك مفصلی به او زدند اورا در حالیکه شدیدا زخمی شده بود و خون از سروصورتش‌می ریخت باسربرهنه و بدون عمامه به باغ شاه‌بردند.

درباغ‌شاه محمدعلی‌شاه طباطبائی و بهبهانی رابحضور خود پذیرفت واز آنان بخاطر بی‌حرمتی‌ها ورفتارناشایست افراد قزاق عذرخواهی کرد .

محمدعلی شاه دراین ملاقات مبلغ سه هزار تومان به عنوان خرج سفر به سید محمدطباطبائی داد واز او خواست تاتهران را ترك کند.طباطبائی ناچارا پذیرفت و چند ماهی را در شمیران گذراند وبعد ازآن عازم خراسان گردید .

طباطبائی درمدت اقامت در مشهد نیزدست ازفعالیت سیاسی برنمیدارد و با جمع آوری مردم انجمن ایالتی را تشکیل میدهد که کمیته‌مجاهدین این انجمن فعالیت های سازنده‌ای را برای روشن کردن افکار مردم انجام میدهد .

والی خراسان گزارشی در باره فعالیت های اوبه پایتخت میفرستد و حکومت مرکزی او راطی تلگرافی تهدید میکند . امااو ازاین تهدیدپروائی بدل راه نمیدهد و همچنان کوشش خودرا ادامه میدهد .

پس از فتح تهران و پیروزی مجاهدین و شکست محمدعلی‌شاه وطرفدار استبداد، طباطبائی به تهران باز میگردد و مورد استقبال مردم‌تهران قرار میگیرد .

شهادت ارث ماست

بقیه از صفحه ۷

یاری‌و مساعدت کرد.

شهادت بهبهانی

در ۲۵ رمضان ۱۳۲۳ بهبهانی‌و طباطبائی بایکدیگر ملاقات کردند وپس از گفتگو به‌توافق رسیدند تاخواستار عزل‌عین‌الدوله‌وتاسیس عدالتخانه بشوند.

تاماجرای سیدعبدالحمید و مسجد جمعه‌بوقوع پیوست . کسروی ماجرای آن روز مسجد جمعه وبرخورد سربازان و آزادیخواهان را مفصلا درکتاب گرانقدر خود تاریخ‌مشروطه شرح‌داده‌است‌و درباره شجاعت بهبهانی ، پس‌از تیراندازی سربازان عین‌الدوله‌چنین مینویسد : «اوبربالای بلندی رفت **وگفت : «ای مردم‌نترسیدوواهمه نکنید .اینهاکاری اگرداشته‌باشند بامن‌دارند‌این‌سینه من کجاست آنکه بزند ؟ شهادت‌و کشته‌شدن ارث‌ماست »**

پس‌ازاینکه مشروطه خواهان پیروزشدند و فرمان مشروطیت از طرف مظفرالدین شاه صادر گردید ، سیدعبدالله‌بهبهانی به‌عنوان نماینده‌اقلیت یهود که حقوق‌خود را به اوتفویض کرده‌بودند، به‌مجلس اول راه یافت.

درجریان به توپ بستن مجلس توسط‌لیاخوف بهبهانی رادرباغ‌امین‌الدوله دستگیر کردندو اورا بابی‌حرمتی تمام به‌باغشاه بردند .او در باغ‌شاه‌با محمدعلی‌شاه ملاقات کرد و محمدعلی‌شاه‌دوازده هزارتومان وجه نقدو دوکالسکه سلطنتی دراختیار اوگذارد تااوعازم عتبات شودواورابا‌عده‌ای غلام کشیك خانه به سرپرستی اشجع السلطان وزمان خان روانه عتبات کردند.

در خانقین حکمران‌این شهر از ورود آنها به‌خاك عثمانی‌جلوگیری کردوآنها ناچار به‌اتفاق سیدعبدالله به کرمانشاه برگشتندو بهبهانی رادر قریه «بزهرود» اقامت دادند . او مدت هشت‌ماه دراین‌قریه تحت نظربودوپس از این‌مدت به کرمانشاه آمدوازآنجا به عتبات رفت‌وپس از آن به‌تهران بازگشت‌وسرانجام در ۲۴ تیر ۱۲۹۸ هنگام سرشب عده‌ای‌تروریست در حالی که سروصورت خودرا پوشانده بودند، به خانه بهبهانی هجوم بردند وباشلیك سه‌گلوله اورا کشتند.

ما بارگه دادیم...

بقیه از صفحه ۷

ملک از سال ۱۳۱۱ قمری به تبریز رفت و در طول دو سالی که دراین شهر اقامت داشت بکار وعظ و سخنرانی و ارشاد مردم به سوی آزادی خواهی مشغول بود .

لقب «ملك‌المتکلمین» را مظفرالدین‌شاه‌دراین شهر به او داد .

ملک پس از تبریز به‌تهران آمد و قصدمسافرت بموطنش اصفهان کرد و پس از جلب حمایت ظل‌السلطان به اصفهان آمد و به اقتضای شغلش بکار وعظ و منبر پرداخت .

در تهران بامیرزا حسن رشدیه آشنا شد ودر راه تاسیس مدارس جدید بااو به همکاری‌پرداخت. زمانیکه‌صحبت ازگرفتن قرضه ازخارج بود ملك برای مخالفت یاگرفتن قرضه در مدرسه رشدیه نطقی کرد که منجر به بازداشت و تبعید عده‌ای گردید .

پس از مرگ مظفرالدین شاه محمد علی شاه بنای ناسازگاری با مشروطه را گذاشت و ماجرای این مخالفت و به توپ‌بستن‌مجلس را همه کم وبیش می دانند او در دوران اختلاف مجلس و محمدعلی شاه از مخالفین نهضت مشروطه خواهی بودو به عنوان‌سخنگوی کمیته‌انقلاب‌ملی‌فعالیت‌وسیعی‌داشت اعضای این کمیته عبارت بودند از **ملك‌المتکلمین** سید جمال‌الدین اصفهانی تقی‌زاده حکیم‌الملک سید عبدالرحیم خلخالی سید محمد رضا مساوات‌جهانگیر خان صوراسرافیل و سید جلیل اردبیلی . جلسات این کمیته محرمانه نیمه شب ها تاسپیده‌دم درخانه حکیم‌الملک تشکیل می گردید .

محمدعلی‌شاه‌درروز۱۹جمادی‌الاول ۱۳۲۶ التیماتومی توسط وزراء به مجلس‌فرستاد وطی آن تبعیدچهار نفر از آزادیخواهان یعنی ملك‌المتکلمین جهانگیر خان وسیدجمال‌الدین ومساوات را تقاضاکرده‌بودو تهدیدکرده بود در صورتی‌که مجلس باتقاضای اوموافقت نکندو هرچه مقتضی بداند عمل خواهد کرد ازاین تاریخ تاروز به‌توپ بستن مجلس‌ملك باتفاق سیدجمال‌الدین اصفهانی و مساوات و میرزا جهانگیرخان وقاضی ارداقی قزوینی وبرادرش و چندتن دیگر در مجلس میماندند .

سرانجام روز سه‌شنبه ۲۳ جمادی‌الاول۱۳۲۶ فرارسید و مجلس‌توسط نیرو های استبدادی به سرپرستی لیاخوف‌بمباران گردید و ملك باتفاق جمعی از مجلسیان به‌پارك امین‌الدوله گریخت .

سرانجام ملك‌وقاضی ارداقی ومیرزاجهانگیر خان را در باغشاه کشتند هنگامی که اورا برای اعدام می‌بردند این شعر را با خود زمزمه می کرد.

ما بارگه دادیم این رفت ستم برما

برقصر ستمکاران تاخودچه‌رسدخذلان

آفتابی از اعماق توده‌ها

بقیه از صفحه ۷

اتفاق باقرخان‌سالارملی راه تهران‌رادر پیش‌میگیرد. روزسی‌ام رجب‌همانسال به‌تهران میرسد ودرپارك اتابك اقامت می گزیند .

چندی بعد در تهران صحبت ازخلع سلاح مجاهدین می‌شود و بین مجاهدین که حاضر به تحویل‌دادن سلاحهای‌خودنبودند بانیروهای دولتی که تحت‌سرپرستی پیرم‌خان‌بودند زدوخوردی درمی گیرد که منجر بشکست مجاهدین می شود.

دراین‌زدوخورد تیری‌به‌پای ستارخان اصابت می‌کند که سرانجام براثرناراحتی‌های زخم آن‌که هرگز التیام نیافت درروز سه‌شنبه ۲۸ ذیحجه۱۳۳۲ قمری‌در تهران درمی گذرد .

مزاراین نامدار ،باسادگی حقیرانه‌ای که‌در شان‌سرداری چون‌او نیست ،درباغ طوطی‌تهران‌روبه ویرانی‌میرود .بی‌اینکه مرمتی شودیاستون‌یادبودی به‌نشانه تجلیل از جانبازی‌های او برسر مزارش افراشته گردد .

وزارت آموزش و پرورش
آگهی ثبت نام مسابقه‌ورودی آموزشگاه عالی بهداشت مدارس سال تحصیلی ۵۳-۵۲

وزارت آموزش‌وپرورش به منظور تربیت افراد ذیصلاح جهت خدمت در امور بهداشتی **مدارس کشور** تعدادی داوطلب‌از میان دیپلمه های زن طبیعی وریاضی برای تحصیل در دوره دوساله فوق دیپلم آموزشگاه عالی بهداشت مدارس شهرستان های ـ**تهران ـ اصفهان ـ ساری ـ شیراز ـ تبریز ـ مشهد و اهواز** از طریق‌مسابقه‌و مصاحبه می پذیرد:

«شرایط پذیرش»

۱ـ متدین بودن به دین‌اسلام یایکی ازادیانی که‌قانونا در مجلس شورای‌ملی نماینده‌دارند.

۲ـ سن داوطلبان نباید در مهر ماه ۱۳۵۲ کمتر از ۱۸سال‌وبیشتر از ۳۰ سال تمام باشد .

۳ـ بلامانع بودن‌ادامه تحصیل از نظر قانون خدمات اجتماعی

۴ـ داشتن سلامت‌کامل و نداشتن نقص عضوی موثر

۵ـ داوطلبان‌ برای ثبت‌نام بایدعین نمونه‌زیر یارونوشت آنرا تکمیل نموده همراه با مدارك خواسته شده با پست سفارشی به نشانی:

تهران : خیابان کوروش کبیر اداره کل امتحانات قسمت مسابقات ورودی ارسال دارند .

تقاضا هائی که بعد از دوازدهم شهریور ماه‌برسند اعتبار ندارند.

باخودکار وخط خوانا نوشته شود

اداره کل امتحانات

اینجانب دارای شناسنامه شماره صادره از

متولد:روز ماه سال ۱۳

(دقیقا مشخص شود) که در امتحانات نهائی، ماه سال

رشته شرکت نموده وقبول‌شده‌ام‌داوطلب شرکت‌درمسابقه‌ورودی‌آموزشگاه عالی بهداشت مدارس شهرستان ..... می‌باشم‌و به ضمیمه مدارك زیر راجهت ثبت‌نام ارسال میدارم.

۱ـ فتوکپی دیپلم یاگواهی قبولی از دبیرستان با تائیداداره آموزش‌وپرورش محل

۲ـ یك برك فتوکپی یارونوشت شناسنامه

۳ـ۳قطعه‌عکس ۴×۳(مشخصات در پشت عکس‌ها نوشته شود)

۴ـ قبض رسید بانکی مبنی بر پرداخت ۵۰۰ ریال به حساب‌جاری ۱۴۹۲ (یکهزار وچهار صدونودو دو)اداره کل امتحانات در بانك مرکزی‌ایران

آدرس:شهر خیابان کوچه

پلاك شماره تلفن امضاء

تذکر : ۱ـ مدارك‌ووجه ثبت‌نام بهیچوجه مستردنخواهدشدو به مدارك‌ناقص توجه نمی‌شود.

تذکر : ۲ـ قبول شدگان در امتحانات‌ورودی منحصرا در شهرستانی که امتحانات ورودی‌خود راگذرانده‌اند می توانندبه‌ادامه تحصیل‌بپردازند.

مواد امتحانی عبارتست از :

طبیعی ـ بهداشت ـ فیزیك ـ شیمی ـ زبان فارسی ـزبان‌انگلیسی ـهوش و معلومات عمومی.

از هر یك پذیرفته‌شدگان سالانه ۱۶۰۰۰ ریال هزینه تحصیلی‌و ۱۳۰۰ ریال بابت‌ورزش وبیمه ونشریات دریافت می سردد.

مسابقه‌ورودی درساعت ۹ صبح روز جمعه ۲۳ شهریور ماه درشهرستان موردتقاضابرگزار خواهدشد.

داوطلبان می توانند از دوروز قبل از امتحان برای‌دریافت کارت ورودی وجزوه راهنما با ارائه شناسنامه عکس‌دارو رسید تسلیم مدارك به‌پست در تهران به‌اداره کل‌امتحانات‌خیابان کوروش‌کبیر و درشهرستانها‌به‌اداره آموزش‌وپرورش شهرستانی که‌برای شرکت در مسابقه‌ورودی وتحصیل‌انتخاب نموده‌اند مراجعه‌نمایند. م‌الف ۸۵۵۰۰

وزارت آموزش‌وپرورش

سپاسگزاری ازجامعه اصناف پایتخت

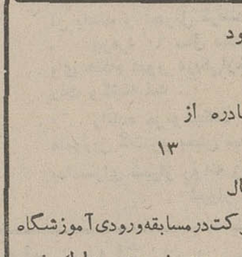

از دوشیزه توران عباسعلی‌پور (عکس بالا) از ششم مرداد تا کنون خبری نیست هرکس از نامبرده اطلاع دارد خواهشمند است بکلانتری یکباکلانتری۱۲ خبرداده و مادرش را ازنگرانی نجات دهد .

جامعه اصناف پایتخت که داوطلبانه در نهایت اشتیاق با تعطیل عموم واحد های صنفی خود در مراسم شکوهمند استقبال از موکب مبارک شاهنشاه آریامهر و علیاحضرت شهبانو شرکت نموده و تشکلی غرور انگیزدر مراسم سپاس ملی استادیوم آریامهر از تجلی اراده ذات اقدس شهریاری در امر اعمال حاکمیت مطلق بر ذخائر و تاسیسات نفتی‌واستیفای کامل حقوق ملی تجلیل خالصانه بعمل آورده‌اند با بروز عالیترین احساسات میهن پرستانه نقطه عطف درخشانی از خصلت های بارز اخلاقی را بدست دادند هیئت نمایندگان اطاق اصناف پایتخت افتخار دارد که از این پیوند ملی و تظاهرات میهنی که نشانه عالیترین سجایای اخلاقی جامعه اصناف است صمیمانه سپاسگزاری نماید اطمینان دارد که این پیوند صنفی که نشانه‌ای از استحکام پیوند های ملی است حصول هدف های انقلابی را در آینده سهلتر خواهد ساخت .

اطاق اصناف‌پایتخت

کسروی تاریخ‌نویس پیشرو

احمد کسروی تبریزی یکی از نام‌آورترین دانشمندان معاصر ایران است ، وی آثار متعددی در رشته های مختلف تحقیق از آنجمله تاریخ ، ادبیات، آموزش‌وپرورش سیاست ، تصوف ، زبانشناسی و زندگی نامه از خود بیادگار گذاشته است.

کسروی یکی از نخستین کسانی‌است که بسرگذشت گردان‌انقلاب مشروطیت‌ایران توجه کرد و تاریخ این جانفشانی ها را به تفصیل در دو اثر نفیس خویش تاریخ مشروطه و تاریخ هیجده ساله‌ی آذربایجان بازگفت . این دواثر تا بامروز کسی‌نزدیک به پنجاه سال از تدوین شان میگذرد از معتبر ترین و بهترین ماخذ تحقیق در باره انقلاب مشروطیت بشمارند.

کسروی در این دو اثر انبوهی‌ازمدارک و اسناد تاریخی انقلاب را فراهم آورده است و همه‌جا کوشیده است تاهم‌خاطره‌ی آن پاکبازان را زنده کند و هم دیگران را دلیری و از خودگذشتگی بیاموزد.

از کار های سودمند او مبارزه‌ای‌است که در زبان با بقایای بردگی ایرانیان‌کرد و توانست زبان دری را از بسیاری ازواژه های بیگانه پاك کند او تسلطی بر زبان‌های دری و پهلوی و تازی و ترکی و انگلیسی و روسی وفرانسوی اسپرانتوداشت وازاین رومیتوان‌اورا نخستین زبانشناس ایرانی معاصر دانست .

او بیش از ۸۴ جلد کتاب برشته تحریر درآورده و روزنامه های پرچم و پیمان را منتشر کرده است.

اطلاعیه مرکز آزمون شناسی
درباره مسابقه ورودی آموزشگاه عالی جنگل ومرتع گرگان

مرکز آزمون شناسی برای دوره دوساله‌فوق دیپلم آموزشگاه عالی‌جنگل ومرتع گرگان در سال‌تحصیلی ۵۳ـ۵۲تعداد یکصد دانشجوازمیان داوطلبانی که دارای دیپلم کامل متوسطه‌دریکی از رشته های طبیعی ، ریاضی یا کشاورزی بوده خدمت وظیفه خود را انجام داده یا دارای برگ معافیت از خدمت‌وظیفه باشند انتخاب میکند.

۱ـ شرایط‌اختصاصی

ـحداکثرسن ۲۵سال (متولدین سال۱۳۲۷ به‌بعد)

ـمدت تحصیل ۲۲ماه‌است و کلیه‌دانشجویان درایام تحصیل شبانه‌روزی بوده مجانا ازخوابگاه استفاده خواهندکرد .

ـهزینه غذای هر دانشجو درتمام‌مدت‌تحصیل پنجاه‌هزارریال است‌که ده هزار ریال آن را به عنوان کمك بلاعوض سازمان جنگلها و مراتع کشور می پردازدو بقیه‌آنرا دانشجو بایدپرداخت کند.

ـدانشجویان می توانند مبلغ مذکور را یکجا پرداخت‌کنندیامی‌توانندآن را در دو قسط یکی در موقع‌ثبت‌نام‌ودیگری در اول مهر ماه ۱۳۵۳ بپردازند.

ـ به ده نفر دانشجویانی که در مسابقه ورودی بالاترین نمره را داشته باشند هرماه‌مبلغ ۲۵۰۰ ریال‌و به ده نفر دانشجویان مابعد هرماه مبلغ۱۵۰۰ ریال در سال اول تحصیلی پرداخت می‌شود.

نسبت به دانشجویانی که در امتحانات‌پایان سال اول جزو ده نفراول یاده‌نفر مابعد باشندنیز به همین ترتیب‌رفتار خواهدشد . بیست‌نفر مذکور از ده هزار ریال کمك بلاعوض استفاده‌نخواهند کرد.

ـاز دانشجو در موقع‌ثبت‌نام تعهد ده سال خدمت‌گرفته می شود که در هر نقطه کشور سازمان مراتع‌و جنگلها احتیاج داشته‌باشد به خدمت‌اشتغال ورزد.

ـاستخدام فارغ التحصیلان منوط به‌احتیاج ووجود اعتباروکسب مجوز استخدامی ازمراجع مربوطاست و هیچگونه تعهدی قبلادراین مورد بعمل نمی‌آید.

به‌دانشجویان پس‌ازگذراندن دوره تحصیل وتوفیق‌در امتحانات نهائی گواهینامه کمك‌مهندسی داده خواهدشد.

۲ـ موادامتحان

علوم طبیعی (گیاه شناسی ، زمین شناسی، جانورشناسی)
ریاضیات (جبرومثلثات)
زبان‌خارجی (انگلیسی یافرانسه)
فیزیك‌وشیمی
زبان‌فرانسه

۳ـ مصاحبه

از ۱۵۰نفرپذیرفته شدگان در امتحان کتبی مصاحبه ومعاینه پزشکی بعمل خواهدآمدو تعداد موردنیاز از میان آنها انتخاب خواهدشد .

۴ـ ثبت‌نام

داوطلبان‌واجد شرط برای ثبت‌نام وشرکت درمسابقه‌ورودی بایدبرك درخواست مندرج در این‌اطلاعیه را تکمیل کرده با مدارك خواسته‌شده از تاریخ ۱۶ر۵ر۵۲ لغایت ۳۱ر۵ر۵۲ توسط پست سفارشی به نشانی ـ تهران خیابان آبان جنوبی پلاك ۹۴ مرکز آزمون شناسی ارسال دارند (مدارك‌ثبت‌نام منحصرا از طریق پست‌سفارشی دریافت می شود)به مدارکی که‌پس از تاریخ مذکور به‌پست‌تحویل شود ترتیب‌اثر داده‌نخواهدشد.

۵ـ توزیع کارتهای ورودی

کارتهای ورودی داوطلبان در تاریخ۸ر۶ر۵۲ در مدرسه‌عالی بازرگانی واقع درخیابان‌عباس آباد اول خیابان بخارست توزیع‌می شود .

محل‌وساعت اجرای‌امتحان در موقع توزیع کارت به اطلاع داوطلبان خواهدرسید .

مرکز آزمون شناسی

اینجانب دارای نام خانوادگی نام شناسنامه‌شماره

صادره‌از متولد دیپلم‌کامل متوسطه دررشته

تقاضای ثبت‌نام وشرکت در مسابقه ورودی آموزشگاه عالی‌جنگل‌ومرتع گرگان‌رادارم.

زبان‌خارجی که‌امتحان‌خواهم‌داد انگلیسی فرانسه است

مدارك زیرپیوست شده‌است

ـقبض رسید بانك ملی ایران به مبلغ ۵۰۰ریال به‌حساب شماره ۷۴۸ بانك مرکزی

ـفتوکپی دیپلم کامل متوسطه

ـفتوکپی کامل شناسنامه

ـچهار قطعه‌عکس ۴×۶

ـفتوکپی برك خاتمه خدمت‌وظیفه و یا معافیت‌دائم

نشانی : شهر خیابان کوچه پلاك‌شماره

شماره‌تلفن تاریخ امضاءداوطلب

تذکر : وجه ثبت‌نام و مدارك به هیچ عنوان مسترد نمیشود.

روی‌پاکت نوشته شود مربوط به مسابقه ورودی آموزشگاه عالی جنگل‌و مرتع‌گرگان

دانشگاه ملی ایران
آگهی پذیرش دانشجو برای دوره فوق لیسانس زیست‌شناسی دانشگاه ملی ایران

دانشکده علوم دانشگاه ملی ایران در سال‌تحصیلی ۵۳ـ۱۳۵۲ برای دوره فوق لیسانس زیست شناسی طبق آئین‌نامه تحصیلات دوره فوق لیسانس تعدادی دانشجو از طریق مسابقه ورودی میپذیرد.

شرایط :

۱ـ فقط دارندگان درجه لیسانس زیست‌شناسی میتوانند برای شرکت در مسابقه ورودی داوطلب شوند .

۲ـ معدل کل لیسانس داوطلبان نبایدازمعادل «ب» در نظامهای مختلف نمره‌گذاری کمتر باشد .

مدارك لازم :

داوطلبان واجد شرایط میتوانند از تاریخ نشر این آگهی لغایت ۲۵ مرداد ۱۳۵۲ تقاضانامه خود را شامل نام و نام خانوادگی ، نام پدر ، شماره شناسنامه ، محل صدور ، تاریخ و محل‌تولد، نشانی کامل و شماره تلفن‌بخط خود و بطور خوانا تنظیم نموده با مدارک مشروحه در زیر با پست سفارشی به آدرس : دبیرخانه‌دانشکده علوم،دانشگاه ملی ایران (اوین) ارسال دارند .

۱ـ فتوکپی‌ریز نمرات دوره لیسانس .

۲ـ گواهی میانگین کل نمرات (برای‌کسانی که میانگین کل نمرات در دانشنامه یا ریز نمرات ذکر نشده است) .

۳ـ فتوکپی دانشنامه لیسانس .

۴ـ فتوکپی شناسنامه .

۵ـ چهار قطعه عکس ۴×۶ که در سال‌جاری گرفته شده باشد .

۶ـ فتوکپی دفترچه پایان خدمت زیر پرچم‌و یامعافیت دائم .

(فارغ‌التحصیلان سال تحصیلی جاری درصورتیکه سن آنان از ۲۸ سال تجاوز نکندمیتوانند در مسابقه شرکت کنند) .

۷ـ فیش بانکی بمبلغ یکهزار ریال که باید به حساب شماره ۱۰۰۲ دانشگاه ملی ایران در یکی از شعبه‌های بانک ملی ایران پرداخت شده باشد .

تاریخ امتحان ساعت ۸½ صبح روز پنجشنبه‌یکم شهریور ماه ۱۳۵۲ خواهد بود و کارتهای ورودی صبح همان روز در دبیرخانه دانشکده علوم توزیع میشود .

دانشگاه ملی ایران

گزارشهائی از اطلاعات جنوب ۱۳۰۴

مواظب بچه‌هایتان باشید!

بی‌مبالاتی چندتن ازخانواده‌های جهرم در چند روز اخیر موجب شد، چندتن از کودکان معصوم هنگام بازی در آب حوض خفه شوند .

خبرنگار ما در جهرم بدنبال این گزارش اسامی پنج تن ازکودکان راکه براثر غفلت والدین خود در آب حوض خفه شدند ، باین شرح اعلام کرد. رسول حریری ۱۳ساله نجربه ۶ ساله ، ویدا سراجی ٤ ابوالفضل‌زارعیان۵ ساله- اسماعیل ساله ، نرگس رحمانی ۳ساله.

دستگیر شد

شیراز: وسیله ماموربن‌مبارزه، موادمخدر شهربانی‌شیراز. شیره کشخانه‌ای کشف شد. وطی آن مقدار ۱۷۳ گرم مواد افیونی بدست آمد.

ناصر محب صاحب شیره‌کشخانه دستگیر و با پرونده تنظیمی بدادسرا اعزام و زندانی گردید .

«دراکولا» پیروز شد

اصفهان : بمناسبت پایان سال تحصیلی ۵۱-۵۲ جشن‌با شکوهی ازطرف اداره‌آموزش‌و پرورش ناحیه یک اصفهان ترتیب یافت .

در پایان این جشن یك‌مسابقه بالماسکه برگزار شد . که‌در آن‌دانش آموزان‌خود رابشکل های مختلف درآوردند و با لباس‌های گوناگون روی‌صحنه ظاهر شدند .

در این مسابقه دانش‌آموزی که خود را بصورت «دراکولا» درآورده بود ، برنده شد. ولی چون وی یکی از شومن های برنامه بود، برنده شدنش‌مورد اعتراض قرار گرفت ، اما سرانجام بخاطر اینکه او در این کار ذوق و سلیقه خاص بکار برده بود ، برنده شدنش مورد تائید قرار گرفت .

نام این دانش آموز خوش ذوق حسین زارع است .عکس حسین جراحی شومن دیگر برنامه راهنگامی‌که «دراکولا» رابعنوان‌برنده مسابقه‌بحاضرین معرفی می کند، نشان میدهد. هنگام معرفی وقتی دراکولا بروی صحنه آمد،زنها ازترس بنای جیغ زدن را گذاشتند و کودکان نیز سالن را ترك کردند .

۲ «گدا» در شادگان سر «جا» دعوا کردند!

شادگان ـ خبرنگار اطلاعات :

«صالح گدا» را همه‌ی مردم شادگان و آنها که به این خطه سفر کرده‌اند می شناسند. او سالها است که دریک «جا»ی مشخص می‌نشیند و به‌هیچ وجه حاضر نیست «جا»ی خود را به «گدا»ی دیگری واگذار کند !

«صالح گدا» حتی موقعی که برای هوا- خوری به‌نقاط خوش آب وهوا می رود ، باید جایش محفوظ بماند !

برنامه کار صالح گدا از ساعت ٦ صبح تا ۱۲ ظهر و از ساعت ۳ تا ۸ بعد ازظهر ادامه دراد !

چند روز پیش «صالح گدا» کمی دیرتر به محل کارش سید و مشاهده کرد که گدای دیگری جای او نشسته و پول می طلبد !

«صالح گدا» به رقیب خود اعتراض‌کرد و کار دو گدا به نزاع کشیده شد !

هردو گدا سرگرم زد وخورد بودند که با دخالت چند عابر به نزاع آنها خاتمه داده شد و بالاخره «صالح گدا» سر جایش نشست وحرفه خویش را دنبال کرد !

برای «گدا»ی دیگر در نقطه‌ای مناسب از شادگان محلی اختصاص یافت .

انتخاب اعضای هیأت مشورتی اطلاعات در دولت آباد

آقایان : حبیب فدائی ـ اکبر اخلاقی ـ محمد اسماعیل غلامحسین تهمتنی و غلامرضا استاد شیخ‌آبادی اعضای هیات مشورتی اطلاعات

دولت‌آباد : بدعوت نمایندگی اطلاعات در دولت‌آباد ، عده‌ای از معتمدین محلی و افراد مورداحترام مردم در دفتر نمایندگی جلسه‌ای تشکیل دادند و در این جلسه اعضای هیات مشورتی اطلاعات به شرح زیر انتخاب شدند :

آقایان حبیب فدائی‌بسمت‌رئیس، و اکبر اخلاقی بعنوان نایب‌رئیس و آقایان محمد اسماعیل یوسف ـ زاده ، حاج ابراهیم وکیلی ، رجبعلی‌استیفان ، غلامحسین‌تهمتن و غلامرضا استاد شیخ‌آبادی‌بعنوان عضو . پیش از انتخاب اعضای‌هیات هدفهای هیات مشورتی بوسیله نماینده اطلاعات برای‌حضارتشریح شد ، همزمان با این انتخاب نیازمندیهای عمومی دولت‌آباد از قبیل لزوم تاسیس مدرسه راهنمائی وبرقراری ارتباط تلفنی‌و تلگرافی، مورد بررسی قرار گرفت . درپایان جلسه که رئیس انجمن عمران دولت‌آباد نیز شرکت داشت ، اعضای هیات از مقامات مسئول خواستند که در تامین احتیاجات دولت آباد ، اقدامات لازم را بعمل آورند .

جشن شهرداری اهواز به‌مناسبت پیروزی نفت

بمنظور ارج گذاری و سپاس از رهبریهای مدبرانه شاهنشاه آریامهر در استیفای کامل حقوق حقه ملت ایران در امر صنعت نفت و حاکمیت مطلق ایران بر صنایع و ذخائر نفتی اجتماع باشکوهی از کارکنان شهرداری اهوازدرسالن اجتماعات‌شهرداری برگزار شد در این مراسم که چند تن از مقامات محلی آقای‌مهندس اسدی سمیع دبیر حزب ایران نوین خوزستان آقای فروتن‌مدیر کل کار آقای نقشینه نایب رئیس انجمن و چند تن از اعضای انجمن و عده کثیری از کارگران و کارمندان شهرداری شرکت داشتند آقای صمد سلامی‌شهردار اهواز طی ایراد سخنان مشروحی به رهبریهای شاهنشاه آریامهر و پیروزیهای بزرگی که نصیب فرد فرد مردم این مملکت شده اشاره کرد و افزود در مبارزات نفت که امروز تجلی اراده رهبر عالیقدر و محبوب خود را در قالب درخشانترین پیروزی آن می‌بینیم ملت ایران را یاری نموده است که از ذخائر خود در جهت‌تحقق هدفهای انقلاب شاه و مردم که طی اولین دهه ثمراتی معجزه آسا بدست‌داده است بهره بگیرد.

آقای سلامی اضافه کرد با اجرای لایحه تاریخی نفت ملت ایران خواهد توانست برنامه های متعدد خود را در زمینه های مختلف با سرعت هر چه تمامتربه پیش برد .

سخنان شهردار اهواز باابراز احساسات بی شائبه کارکنان شهرداری نسبت به شاهنشاه آریامهر پیایان رسیدوآنگاه‌نماینده کارکنان شهرداری در مورد این رویداد بزرگ نفتی در تاریخ ایران صحبت‌کرد و سپس‌مراسم دعاونیایش برای سلامت‌شاهنشاه آریامهر بعمل آمد . در پایان متن تلگرام تهیه شده جهت مخابره به پیشگاه‌شاهنشاه آریامهرقرا شد .

و این جشن باشکوه در میا فریاد های جاوید شاهنشا آریامهر برقرار باد سلطنت پهلو بپایان رسید .

آقای صمد سلامی شهردا اهواز گفت : این پیروزی مایه افتخار و مباهات هر ایرانی وطن پرست است .

تفرش دچار کم آبی است...

تفرش : تفرش دچار کم‌آبی‌است واز لوله‌های آب این منطقه هوا بیرون می آید !

کم‌آبی‌در تفرش‌حتی‌روی‌درختان خیابانها اثر گذاشته واغلب آنان را خشك کرده‌است .

بااینکه مسئله کم‌آبی‌سالهاست که در تفرش‌جریان‌دارد‌وبخصوص در فصل تابستان این مسئله‌بیشتر محسوس است ،متاسفانه هنوز در این‌مورد که یك‌مسئله حیاتی ، می باشد اقدامی صورت نگرفته است، ومردم نیز شکایت‌دارند . جالب اینکه کمبود آب از یکطرف‌وفشار هوا کنتورهای آب رابیش‌ازمصرف نشان‌میدهد .

بهر حال امید است مسئولین امردر مورد کمبود آب در تفرش اقدام سریعتری بعمل آورند .

توضیحات مقامات مسئول

دفتر روابط عمومی شرکت مخابرات ایران در مورد تقاضای اهالی همایونشهر توضیحی ارسال داشته که در زیر درج می‌گردد.

در حال حاضر بخاطر کمبود کادر مخابرات امکان ۲٤ ساعته نمودن کاربر همایونشهر مقدور نیست این طرح درآینده باتامین پرسنل وپیش‌بینی لازم عملی می‌گردد.

شهرداری اردکان فارس پیروزی نفت را جشن گرفت

بمناسبت ملی شدن نفت‌ازطرف شهرداری اردکان فارس مجلس جشن‌باشکوهی در سالن دبستان معزالدین پناهی تشکیل گردید ، دراین مجلس‌آقای قرائی بخشدار اردکان فارس ونمایندگان انجمن ایالتی وولایتی اردکان فارس‌و تمام‌روسای ادارات دولتی اردکان وقاطبه مردم شرکت داشتند،ابتدا آقای امرالله صنعتگر ازطرف مردم‌اردکان فارس پیرامون امر نفت به تفصیل سخنرانی‌کرد ،سپس خانم فتحعلی سپاهی دانش‌پیرامون ملی‌شدن نفت به‌رهبری مبتکرانه شاهنشاه آریامهرسخن گفت ، این‌مراسم باسرودوشادمانی شرکت کنندگان در مجلس جشن‌پایان‌پذیرفت.

آگهی استخدام

آموزشگاه رانندگی اصفهان سه‌راه نظر ۱۰ نفر راننده پایه‌دوم همگانی بشرایط ذیل استخدام مینماید.

۱ـ ۵ سال سابقه کارداشته باشند.

۲ـ متاهل باشند و معتاد به‌مواد مخدره الکل نباشند.

۳ـ تضمین کامل.

٤ـ کسانی که درکارآموزشی سابقه‌داشته‌باشند حق‌تقدم دارند وبامزایای بیشتر استخدام می‌شوند .

مهرداد دانشگر
شاگرد اول کلاس اول سال ۲
دبستان بهشت کودک اصفهان

نادر شنی
شاگرد ممتاز کلاس دوم
دبستان انوری اصفهان

در جشن باشکوه کارخانجات درخشان هراتی یزد

مراتب سپاس وفداکاری کارگران نسبت به ذات اقدس همایونی اعلام گردید

آقای سینا فرماندار کل یزد و چند تن از روسا در گوشه‌ای از اجتماع کارگران درخشان یزد

بمناسبت موفقیت درخشان و افتخار آفرین ایران بر منابع نفتی و لغو قرارداد باکنسرسیوم نفت و نیز بمنظور عرض سپاس و حق شناسی ، مجالس سرور و شادمانی از طرف سندیکای کارگران کارخانجات یزدوابسته‌به حزب ایران نوین از جمله کارخانجات درخشان هراتی یزد برپا گردید .

در اجرای این مراسم باشکوه سردر و محوطه کارخانه بنحو جالب تزیین و چراغانی شده بود .

در این جشن شکوهمند اقای سینا فرماندارکل یزد آقای‌حجازی فرماندار یزد و روسای ادارات و جمعی از معتمدین شهر و ارباب جراید و جمع کثیری ازکارگران حضور داشتند .

در انجام برنامه جشن پس از گفتن خیرمقدم وسیله آقای سید مهدی طاهری (علوی) رئیس کارخانجات درخشان هرائی یزد ۲ نفر از نمایندگان کارگران و کارفرمایان با عرض خوش آمد، پیرامون پیروزی بزرگ ملت‌ایران برهبری های خردمندانه ذات اقدس شهریاری سخن گفتند و مراتب حقشناسی وفداکاری خود را اعلام نمودند و بعد آقای سید محمد حسینی زاده یکی از کارمندان کارخانه اشعار دلپذیر و پرشور خود را که در باره اثرات انقلاب شاه و مردم‌وتحولات و ترقیات‌درخشان ایران‌وفداکاری های شاهنشاه آریامهر در جهت سربلندی و عظمت بیشتر میهن عزیز و تامین رفاهیت کامل ملت حق شناس ایران سروده بود قرائت نمود که مورد توجه‌حضار و تقدیر فرماندار قرار گرفت .

آنگاه پذیرائی گرمی ازمدعوین بعمل آمد و در خاتمه آقای سینا فرماندار کل یزد و سایرین از شرکت تعاونی مصرف کارکنان و کارگران آن کارخانه بازدید کردند. آقای‌طاهری توضیح دادند این شرکت تعاونی با سرمایه ۵۰۵۱۰۰۰ ریال تاسیس شده و مایحتاج همه کارگران با نرخ عادلانه تامین میکند .

فرماندار کل با اظهار تشکر از این اقدام در میان ابرازاحساسات پرشور و صمیمانه شاهدوستی کارگران مجلس جشن را ترك نمودند .

★

از راست بچپ رئیس اداره کار و امور اجتماعی ، فرماندار کل یزد ، آقای طاهری رئیس کارخانجات درخشان هراتی ، رئیس شهربانی ، رئیس اداره کل اقتصاد یزد در شرکت تعاونی کارگران درخشان نیز دیده می‌شوند .

تشریح برنامه‌های بهداشت وتنظیم خانواده

اصفهان : درجلسه‌ای که باشرکت مسئولان اداره بهداشت و تنظیم خانواده اداره کل بهداری استان اصفهان و مسئولان حوزه های تعاونی شهرستان نائین در اداره تعاون و امور روستا های شهرستان مذکور تشکیل شد ، پیرامون اهمیت برنامه های بهداشت و تنظیم خانواده بحث و تبادل نظر شد .

دراین جلسه مسئولان اداره بهداشت و تنظیم خانواده در موردچگونگی کنترل جمعیت‌و نقش اداره بهداشت‌و تنظیم خانواده سخن گفتند .

۱۴ نفر مزاحم درشیراز دستگیر شدند !

۱٤نفر جوان که با اتومبیل‌در خیابانهای شیراز براه افتاده‌وبرای زنان ودختران شیرازمزاحمت‌ایجاد می کردند توسط‌ماموران‌شهربانی شیراز دستگیر شدند .

این۱٤ نفر : احمد مشتاقی،رضا حاج‌آقائی ، عزیز رضازاده، خلیل شیرازی ،جواد مرودشتی ، حسین نخ‌صبری، قربانعلی‌مهری ، رضا انحوی،حمید کریم‌زاده، رضامهدی نیا،جعفرتوکل‌باخدا، اصغرسماعی، حمیدتوسانیان و سید علی صراف رنگوئی نادارند .

این عده‌اغلب در خیابان بالای دروازه‌قرآن یامیدان گاز که تفریحگاه مردم شیراز است می‌رفتند وبه مزاحمت می پرداختند !

پیرمرد زرقانی تازه وارد شیراز شده بود ،کار داشت، گرفتاری داشت ، اما یک حادثه او را برای همیشه ازکاری که برای انجامش کیلومتر ها راه را کوبیده بود ،بازداشت.

حادثه چه بود ؟ هیچ، بی‌توجهی یک موتور سوارو بعد مرگ برای پیرمرد !

دو سه روزی گذشت ، اقوام پیرمرد که از بزگشت او دلواپس شده بودند برای اینکه از جریان تاخیر او مطلع گردند ، به شیراز آمدند ، ولی او را نیافتند ، برای پیدا کردنش به همه کلانتری ها و بیمارستان ها مراجعه کردندو

مرگ پیرمرد زرقانی درشیراز

سرانجام در بیمارستان سعدی بودکه‌جسد او رادرسردخانه آن یافتند و تحویل گرفتند .

پیرمرد ٦۰ سال داشت اسمش محمد تقی باقرپور بود وی هنگام عبور دریکی‌ازخیابان های شیراز زیرموتوسیکلت رفت وکشته شد .

راننده موتوسیکلت خداقاسمی و ٤۷ ساله وسیله ماموربن کلانتری بخش سه شیراز دستگیرشد و پس ازمعرفی بدادسرای شیراز روانه زندان گردید .

شیراز ـ خبرنگار اطلاعات

کارخانه ناهید یزد پیروزی افتخار آفرین ملت ایران را جشن گرفت

کارخانه پشم ریسی ناهید یزد بمناسبت پیروزی ملت ایران در اداره کل امور صنعت نفت مجلس جشن شکوهمندی در محل مصفای کارخانه با حضور آقای سینا فرماندار کل‌یزد ، جمعی از روسا و معتمدین شهر و کارگران برپا نمود . در این مراسم نماینده کارگران با عرض خوش‌آمداظهار داشت سندیکای کارگران‌کارخانه ناهید وابسته به حزب ایران‌نوین مفتخر است مراتب سپاس و حق شناسی خود را نسبت به رهبر عالیقدر ایران ابراز دارد..

آنگاه آقای مهندس فرجیانی مدیر عامل کارخانه ناهید طی بیانات پرشور و مهیج خودچنین اظهار داشتند :

پیروزی بزرگ ملت ایران در امر الغاء قرارداد کنسرسیوم نفت و حاکمیت مطلق ایران بر منابع و ذخائر نفتی صفحه درخشانی است که تاریخ با خط زرین بر صفحات درخشان دیگر خود از بدو خلع ید از شرکت سابق نفت تاکنون ثبت خواهد اراده و تدابیر خردمندانه شاهنشاه آریامهر موجب حاکمیت مطلق ملت ایران بر منابع نفتی از مرحله استخراج تا فروش آن گردیده و ملت حق شناس و جان باز ایرانی این موفقیت بزرگ و افتخار آفرین ملی ، تاریخی ، سیاسی‌واقتصادی‌را هرگزفراموش نخواهد کرد و به پیشگاه مبارک ذات اقدس شهریاری سر تعظیم فرود آورده با عرض سپاس وحق شناسی فراوان پیوسته برای سلامت و بقاء عمرو دوام سلطنت پر افتخار شاهنشاه آریامهر از صمیم قلب دعا میکند ... پس از بیانات آقای مهندس فرجیانی مدیر عامل کارخانه ناهید نیایش و پذیرائی گرمی ازمدعوین بعمل آمد و مجلس جشن باابراز احساسات شاهدوستی و میهن پرستی کارگران خاتمه یافت و فرماندار کل یزد اظهار تشکر و قدردانی نمود .

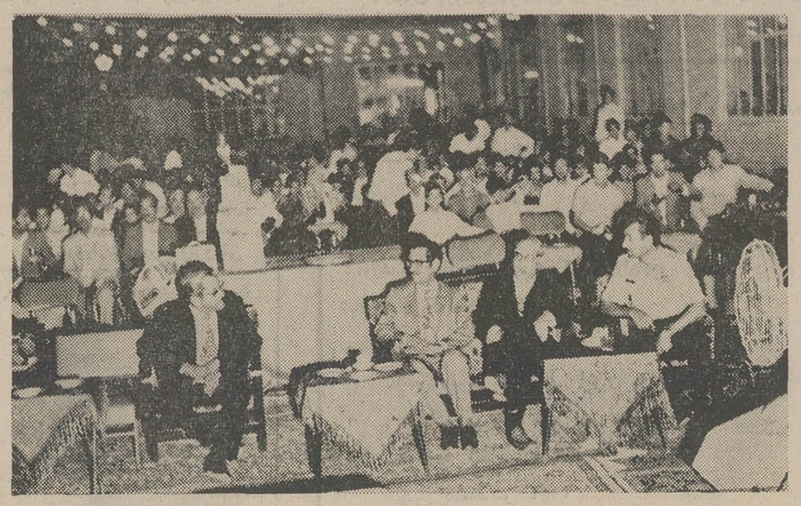

رئیس شهربانی ، فرماندار کل یزد، نمایندگان اطلاعات ،مهندس فرجیانی مدیر عامل کارخانه ناهید یزد ، رئیس اداره کل اقتصاد یزد و رئیس اداره کل اوقاف یزد در مراسم جشن دیده میشوند.

کارخانه نایلون تکس یزد

مراتب سپاس وحق شناسی خودرا نسبت به ذات اقدس ملوکانه ابراز داشتند

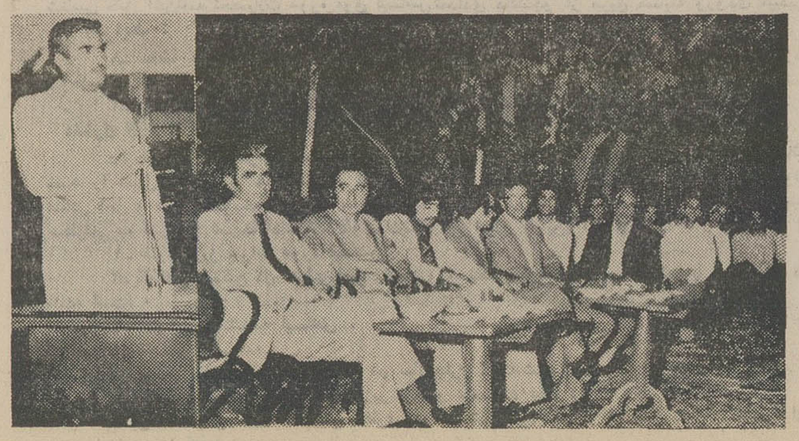

آقای دستمالچی مدیر عامل کارخانه نایلون تکس هنگام سخنرانی در جشن پیروزی نفت

سندیکای کارگران نایلون تکس یزد وابسته به حزب ایران نوین پیروزی غرور آمیز بدست آوردن اساسی ترین حق ملت ، حاکمیت مطلق و مستقل صنعت نفت را که تحت رهبری داهیانه‌شاهنشاه آریامهر حاصل شده است جشن گرفت .

در این مراسم بعد از ایراد خطابه وسیله نماینده کارگران کارخانه نایلون تکس در زمینه پیروزی بزرگ ایران و عرض سپاس و حق شناسی به پیشگاه مبارک همایونی، آنگاه آقای سید احمددستمالچی‌مدیر عامل‌کارخانه نایلون تکس به مدعوین خوش‌آمد گفته ، سپس پیرامون موفقیت درخشان ملت ایران در امر حاکمیت قاطع بر منافع و منابع نفتی بیاناتی ایرادواظهارداشتند: سپاس قلبی و بی پایان خود و کارگران را از جهت تملک مطلق و پیروزی عظیم ایران درصنعت نفت که ثمره رهبری خردمندانه شاهنشاه محبوب و بیدار دل است به پیشگاه اقدس شهریاری تقدیم میدارد ...

بعد پذیرائی گرمی از حضار بعمل آمد و مجلس جشن با اعلام مراتب جان بازی در راه‌شاهنشا آریامهر و میهن عزیز وسیله کارگران خاتمه یافت .

پیشنهاد هیات مشورتی :

در شهر مستعد تفت، کارخانه سیمان تاسیس کنید

کوههای تفت سرشار از معادن سیمان است
راه تفت ـ یزد احتیاج به مرمت دارد
اکثر کارمندان تفت ، در شهر های دیگر مسکونند
چرا ساعات مکالمه کاریر را محدود کردند ؟

آقایان: سید حسین مرامی ـ میزا غلامحسین‌عدالت ـ صفرعلی دهقانی و امراله نجاریان
سخنرانان هیات مشورتی تفت

تفت یزد :کوه‌های تفت‌سرشار از معادن سیمان است و استعداد زیادی برای ایجاد کارخانه‌سیمان دارد.

این مطلب را آقای سیدحسین مرامی در جلسه هیئت مشورتی تفت عنوان کرد و ضمن ارائه پیشنهاد گفت : از کوه های‌تفت آزمایش به عمل آمده و وجود معادن آهکی‌و سیمانی در آن به ثبوت رسیده است . پیشنهادمی کنم ، حالا که قیمت سیمان بالا رفته و این‌ماده کمیاب شده‌است برای حل این مشکل ،کارخانه سیمان در تفت‌ایجاد گردد ازاین طریق میتوان احتیاجات داخلی را برطرف کرد .

اداره تعاون‌وامور روستاها

سپس آقای میرزا غلامحسین عدالت بملزوم‌تاسیس اداره‌تعاون و امور روستاها در تفت اشاره کرد و گفت : تفت کمیکی ازشهر های‌سرسبزو حاصلخیزفرمانداری کل یزد میباشد بعلت داشتن آب شیرین‌همگونه فعالیت‌کشاورزی در آن صورت میگیرد ولی‌اداره تعاون و امور روستاها نداردو کشاورزان این منطقه برای حل وفصل و انجام امور ملکی و معاملات مربوط به اداره‌مذکور به یزد مراجعه می‌کنند . و جهت کار های ثبتی به اداره ثبت تفت می آیند و از این نظر همواره شیراز اتفاق افتاد .

قربانی تصادف

ساوه : تانکر آب شماره ۲۱۵۳۲ ـ اصفهان در یکی از خیابان های ساوه کودک ٤ ساله‌ای‌بنام محمودباباخانی را زیر گرفت وباعث مرگ او شد.

راننده تانکر بنام حسن «مین‌شاخه» تیزتوسط ماموران انتظامی دستگیر و روانه زندان شد.

میانجی مجروح شد

شادگان : شخصی بنام جابر کعبی از اهالی شادگان هنگامی که قصد داشت با میانجیگری به نزاعی که بین چند نفر از اهالی روستای«شطیط» آبادان روی داده بود خاتمه دهد، مورد حمله‌یکی از منازعین قرار گرفت‌وبا چند ضربه چاقومجروح شد. جابر دریکی از بیمارستانهای آبادان‌بستری است و حال او رضایت‌بخش نیست .

تصادف موتور سیکلت

پرندک زرند : موتورسیکلت سواری بنام نصیر عنایتی هنگام حرکت در خیابان اصلی پرندک با دختربچه ۷ ساله‌ای بنام عصمت فهیمی تصادف کرد اورا بشدت مجروح ساخت .

جیب‌بری

خرامه فارس: شخصی بنام حسین ایزدی‌از اهالی خرامه که برای معالجه فرزندش به شیراز رفته بود، هنگامی که می‌خواست سیگار خریداری کند متوجه شد مبلغ ده هزار ریال وجه نقد وبک فقره چک بمبلغ (۱۳۰۰) ریال از وی بسرقت رفته است !

جالب اینکه سارقی که «جیب» حسین را زده بود چک مسروقه را که مربوط به «بانک ملی» بود به آدرس این بانک فرستاد !

حادثه در شوش

شوش دانیال : اتومبیل سواری شماره ۲۵۶۹٤ـ تهران ـ ج که در حوالی دبستان داریوش شوش با سرعت درحرکت بود، با موتورسیکلت سواری بنام «یکشنبه‌دارعلی» تصادف کرد و اورا بشدت مجروح ساخت، مجروح در بیمارستان «آریا»ی دزفول تحت درمان قرار گرفت .

راننده اتومبیل بنام «نجف اسمی اناری» نیز توسط ماموران انتظامی دستگیر شد وتحت‌تعقیب قرار گرفت .

انگیزی به شهر دیگری برای معالجه و درمان مراجعه میکنند. در صورتیکه اگر کارمندان در خود تفت ساکن شوند ، از این طریق‌به اقتصاد شهر کمک می‌شود و درآمد آنها در شهرهای دیگر صرف نمی شود و با داد وستد آنان در تفت بازار این‌محل جریان اقتصادی بیشتری پیدامی کند . در اینجا اشاره می کنیم‌به مثلی که گفته‌اند: ماه من روشنی بخش دیگریست !»، کارمندان ما هم نفع خود را به دیگران می‌رسانند » سزاواراست کارمندان محترم باین مسئله توجه کنند و تفت رابه‌جای‌دیگر ترجیح‌بدهند.

ساعات محدود

آخرین سخنران آقای امراله نجاریان بود که اظهار داشت: مدتی است زمان مکالمه کاریر تفت‌پوشیده‌ماندمکه چراکارمندان تفت محدود شده و تمام‌مراجعه کنندگان‌موفق نمی‌شوند‌درساعات محدود کاریر کار خود را ازبیش ببرند . برای این منظور بهتر است ساعات کار کاریر رانغییر دهند و در ساعات غیر اداری نیز آنرا دایر کنند . دیگر اینکه قرار بود تلفن تفت دو سیمه و نیمه خودکار بشود و برای این کار ، کابل و پایه هم تهیه شده، اما در اول‌کار از مقامات‌مسئول تقاضا میشود به جای دو سیمه کردن تلفن‌شهریکسره آنرا خودکار کنند تا احتیاجی به اقدام بعدی در این مورد نباشد .

در حاشیه حوادث

پیش از آنکه فکر کنی اتفاق می‌افتد

مرگ همیشه متاثر کننده است.ویادش مدام آدمی را عذاب می‌دهد .وخاطره‌اینکه مردی ، کودکی ، زنی که روزی در میان ما بود ، اکنون نیست تاواپسین‌دم زندگی همراه ما خواهد بود .

بروزنامه ها که نگاه میکنی هر روز چند حادثه در شکل های جوراجور درآن می‌خوانی .

مثلا : دختربچه ۵ ساله‌ای بنام همانسیمی از اهالی «شریف‌آباد، خانه‌زینان» از توابع شیراز هنگام بازی کنار رودخانه« قره‌آغاج» به رودخانه افتاد و غرق شد .

★★★

در یکی از خیابان های ساوه کودک ٤ ساله ای بنام محمود باباخانی زیر تانکر رفت .

★★★

موتوسیکلت سواری بنام نصیر عنایتی هنگام عبور از خیابان اصلی برندک با دختربچه ۷ ساله‌ای بنام عصمت فهیمی تصادف کردو اورامجروح ساخت‌ومجروح ساعتی بعد درگذشت . و...

★★★

این مرگ و میر ها با اینکه برای‌والدین این کودکان بسیار عذاب دهنده است ولی اگر بنظر خواهی بنشینیم می‌بینیم یک دوم موجبات این ناراحتی ها متوجه همان‌هاست چه اگر آنها در رفت و آمد بچه ها دربیرون از منزل کنترل کاملی داشته باشند، هرگزاین گونه حوادث برای آنان پیش نخواهدآمد و موجب تاثر بیش از حد آنان نخواهد گشت .

با اینکه مامورین راهنمائی‌و رانندگی برای جلوگیری از این‌گونه حوادث‌کوشش های لازم را به عمل می‌آورند معهذابی‌توجهی والدین و رانندگان وسائط نقلیه باز هم حوادثی‌پدید می آورد .

گزارشهائی از جنوب

اطلاعات ۱۳۰٤

حوادث

مرگ در رودخانه

شیراز : دختر بچه ۵ ساله‌ای بنام هما نسیمی هنگام بازی‌درکنار رودخانه«قره‌آغاج»به رودخانه افتاد ودر آب خفه شد .

این حادثه در روستای «شریف‌آباد خانه‌زنیان» شیراز اتفاق افتاد .

قربانی تصادف

ساوه : تانکر آب شماره ۲۱۵۳۲ ـ اصفهان در یکی از خیابان های ساوه کودک ٤ ساله‌ای‌بنام محمودباباخانی را زیر گرفت وباعث مرگ او شد.

راننده تانکر بنام حسن «مین‌شاخه» تیزتوسط ماموران انتظامی دستگیر و روانه زندان شد.

میانجی مجروح شد

شادگان : شخصی بنام جابر کعبی از اهالی شادگان هنگامی که قصد داشت با میانجیگری به نزاعی که بین چند نفر از اهالی روستای«شطیط» آبادان روی داده بود خاتمه دهد، مورد حمله‌یکی از منازعین قرار گرفت‌وبا چند ضربه چاقومجروح شد. جابر دریکی از بیمارستانهای آبادان‌بستری است و حال او رضایت‌بخش نیست .

تصادف موتور سیکلت

پرندک زرند : موتورسیکلت سواری بنام نصیر عنایتی هنگام حرکت در خیابان اصلی پرندک با دختربچه ۷ ساله‌ای بنام عصمت فهیمی تصادف کرد اورا بشدت مجروح ساخت .

جیب‌بری

خرامه فارس: شخصی بنام حسین ایزدی‌از اهالی خرامه که برای معالجه فرزندش به شیراز رفته بود، هنگامی که می‌خواست سیگار خریداری کند متوجه شد مبلغ ده هزار ریال وجه نقد وبک فقره چک بمبلغ (۱۳۰۰) ریال از وی بسرقت رفته است !

جالب اینکه سارقی که «جیب» حسین را زده بود چک مسروقه را که مربوط به «بانک ملی» بود به آدرس این بانک فرستاد !

حادثه در شوش

شوش دانیال : اتومبیل سواری شماره ۲۵۶۹٤ـ تهران ـ ج که در حوالی دبستان داریوش شوش با سرعت درحرکت بود، با موتورسیکلت سواری بنام «یکشنبه‌دارعلی» تصادف کرد و اورا بشدت مجروح ساخت، مجروح در بیمارستان «آریا»ی دزفول تحت درمان قرار گرفت .

راننده اتومبیل بنام «نجف اسمی اناری» نیز توسط ماموران انتظامی دستگیر شد وتحت‌تعقیب قرار گرفت .

تیران اصفهان : یک اتومبیل سواری برانندگی شخصی بنام نعمت‌اله کیوانی در چهل کیلومتری تیران براثر سرعت زاد و اژگون شد وطی آن‌دختر بچه‌ی کشته شد .

در این حادثه یک دست نعمت‌اله کیوانی‌شکست.

دستگیری «رمال» ها !

زاویه زرند : چهار نفر رمال (فال‌بین) هنگامی که درباجه بانک ملی شعبه زاویه زرند ساوه‌قصد داشتند با «فال‌بینی» مبلغی از پول بانک راسرقت کنند توسط یکی از کارکنان بانک شناخته شدند و ماموران ژاندارمری محل آنها را دستگیرکردند.

این چهار نفر جمیل کروند همدانی، عظیم ساکن همدان، حمید احمدی و غلام کروندهمدانی نام دارند .

تصادف اتوبوس

اردکان یزد : اتوبوس شماره ۷۹۶۹۷ که از تهران عازم یزد بود در ۲۰ کیلومتری اردکان با «بلدوزر»ی که سرگرم تعمیر جاده بود تصادفکرد در این حادثه خوشبختانه به مسافران تاسوبوس آسیبی نرسید، اتوبوس را شخصی بنام احمد ٥٥توسل محمدی هدایت می‌کرد .

عابر کشته شد

اردکان یزد : کامیون بنز شماره ۱٦٦٥۷ برانندگی شخصی بنام علی‌اکبر یوسفی‌زاده در چهل کیلو متری اردکان عابری بنام غلامرضا رضائی را زیر گرفت و باعث مرگ او شد .

مقتول ۷۰ سال داشت .

حادثه در راه‌آهن

آران کاشان : مینی‌بوس شماره ۲۸۵۷۹ و اتومبیل جیپ شماره ۷۹۲۲٤ درراه آران ـ کاشان باهم تصادف کردند. در این حادثه یک زن‌وشوهر مجروح شدند .

مینی‌بوس را شاگرد راننده‌ای بنام حسین‌دربانی که فاقد گواهینامه بود هدایت می‌کرد. رانندگی اتومبیل را شخصی بنام حبیب آزادی‌بعهده‌داشت.

کشف اتومبیل مسروقه

مامونیه زرند : ماموران پاسگاه ژاندارمری‌مامونیه اتومبیل مسروقه‌ای به شماره ۸۳۱٤۳ـ تهران را در قلعه «شورگ طرقان» پیدا کردند .

اتومبیل مسروقه به‌رنگ آبی است .

اتوبوس واژگون شد

شیراز : اتوبوسی متعلق به یکی از شرکت‌های مسافربری در هشتاد کیلومتری شیراز (در حوالی سیوند) واژگون شد و ۱۸ تن از سرنشینان آن مجروح شدند .

چرا ؟

چرا : بهداری میمند پزشک ندارد ؟

برای اینکه : تاکنون مسئولین امر در این مورد اطلاعی‌نداشتند وگرنه پیش از این ها اقدام می کردند !

چرا : گدایان یزد را بکرمان می فرستند ؟

برای اینکه : کرمان گاندارد!

چرا : تابلو هائی که‌در راهنمائی فلکه سه‌دختر اهواز نصب شده ، مشخص نیست ؟

برای اینکه : رانندگان بیشتر جریمه بدهند !

چرا : رستوران هاو هتل‌های اهواز به مشتریان خودکم‌غذا می دهند ؟

برای اینکه :فکرمشتریان‌بعدی را هم می کنند !

اقدام مجدانه

یزد : به تقاضای مردم یزد و اقدامات مجدانه آقای قطبی رئیس سازمان رادیو تلویزیون ملی‌ایران بزودی ساختمان رادیو تلویزیون یزد ، باتمام خواهد رسید و درروز فرخنده چهارم آبان افتتاح خواهد شد ومورددبهره برداری قرارخواهد گرفت .

مردم میگویند..

.... که مدت یکهفته است ارتباط تلفن بین دوشهر قدیم وجدید لار قطع‌شده ومتاسفانه مسئولان شرکت مخابرات به وضع ارتباط تلفنی‌این منطقه چندان توجهی ندارند .

★★★

...که ۱۲ کیلومتر راه نراق‌ـچاسب نیازبه‌مرمت و اسفالت داردواز تقاضاهای مهم‌اهالی این‌دو منطقه است.

★★★

...که نرخ ارزاق عمومی درشادکان روزبروز بالاتر میرود و قیمت هرکیلو روغن‌نباتی در شادکان‌به‌هفتاد ریال رسیده است !

★★★

...که رشته سیمهای تلفن فیروزآباد ازه۱۵ سال‌پیش تاکنون تعویض نشده وباوزش باد نسبتا شدید ، سیمها اتصالی‌پیدا می کنند وگاهی‌اوقات زنگ تلفن‌خانه هادریک زمان‌به صدادر می آید !

★★★

... که چند خیابان اصلی جهرم‌باید تجدیداسفالت شود .

★★★

...که تفکیک زمین «والیبال» جهرم‌از پارک کودک‌این شهر مورد تقاضای‌اهالی است .

★★★

...که مردم فارسان اگرقصد داشته‌باشند با منطقه دیگری تماس تلفنی بگیرند باید ساعت ها انتظاربکشند!

★★★

...که نرخ برق‌در فارسان هر کیلوات‌هر‌ریال است در حالیکه نرخ‌برق در شهر کرد کیلواتی ۳ریال‌میباشد. ازاولیاء امور تقاضا می‌شود نسبت به تقلیل‌بهای برق در فارسان اقدام نمایند.

★★★

...که جادارد مقامات مسئول‌نسبت‌به تکمیل شبکه لوله‌کشی آب آشامیدنی فارسان اقدام کنند وبه انتظار چندساله اهالی خاتمه دهند .

★★★

... که برق سروستان بصورت نامطلوبی‌درآمده‌ودر حال حاضربه مشترکین برق در سروستان « نوبتی »برق داده می شود !

★★★

که‌هنوزتلاش‌و تقاضای اهالی دوگنبدان در موردنصب دستگاه تقویت کننده امواج تلویزیونی‌در این‌منطقه‌بجائی نرسیده و اهالی نمی توانندازبرنامه های‌تلویزیونی‌استفاده کنند .

یك زن شادگانی

دریکشب ۲۱ عقرب کشت!

با تاریک شدن هوای‌شادگان، عقربهای ریز و درشت به‌خانه‌ها هجوم می‌آورند ! بهمین علت هرخانواده شادگانی شبی یکنفر از افراد خانواده را کشیک میگذارد تا مواظب باشد که عقربها به سایر افراد خانواده آسیبی نرسانند !

چند شب قبل یکی از زنان شادگان بنام حاجیه یزدانی که برای مبارزه با عقربهای خطرناک بیدار مانده بود ، تا نزدیکی صبح موفق به کشتن ۲۱ عقرب شد !

او عقربهای کشته شده‌را در شیشه‌ای ریخت !

در همان شب همسر مردی بنام عبدالحسین دچار عقرب زدگی شد و دختربچه‌ای براثر عقرب‌زدگی‌درشادگان‌درگذشت.

آقای‌دکترخاشع رئیس‌درمانگاه شادگان که در راه مبارزه با عقربها تلاش میکند به خبرنگار اطلاعات گفت :

ـ تاکنون نظیر چنین عقرب های بزرگ و مهلک را ندیده‌ام!

مردی باداشتن زن ودوبچه بادختر ۱٦ ساله‌ای فرار کرد !

تفرش ـ مردی بنام علی سلطان زرجینی ساکن بخش حومه تفرش که دارای زن و دو دختر خردسال است با دختر ۱٦ساله‌ای بنام کلثوم زرجینی فرار کرد !

کلثوم پدر ندارد و با مادر پیرش زندگی میکند .

بستگان کلثوم علیه علی‌سلطان شکایتی به پاسگاه ژاندارمری محل تسلیم کردند و مدعی شدند که علی سلطان ، کلثوم را فریب داده است .

کشف سیگار قاچاق در ۲ مرحله

سرکار سرهنگ منوچهر غفاری‌پورفرمانده‌هنگ‌ژاندارمری آبادان در مورد بزرگترین‌کشف سیگار قاچاق در خوزستان که اخیرا توسط ماموران‌ژاندارمری صورت گرفت و خبرش قبلا چاپ شد توضیحی به روزنامه ارسال داشته که ذیلا درج میگردد :

ـ با راهنمائی و ارشادتیمسار سرلشگر رفعت‌جو فرمانده‌ناحیه ژاندارمری خوزستان منطقه ژاندارمری‌آبادان ماموربن‌موفق گردیدند در دو مرحله یعنی‌ابتدا ٤٦٤ کارتن سیگار را که از کشتی «طاهر» تخلیه شده بود کشف کنند و متعاقب ان بااعزام ماموران و بازرس از کشتی «طاهر» ۵۲٤ کارتن سیگار دیگر از جاسازی آن کشف نمایند . این موفقیت در نوع خود یکی‌از بزرگترین کشفی است که در ژاندارمری تاکنون بعمل آمده است .

این پسر بچه کجاست؟

هادی مستوفی

شیراز ـ پسربچه سیزده ساله‌ای بنام‌هادی مستوفی‌مدت یکماه است در شیراز مفقود شده و تلاش ، برای یافتن او بجائی نرسیده است خانواده هادی برای یافتن او تاکنون اکثرشهرهارا زیرپاگذاشته‌اند، قبل ازمفقود شدن هادی یکی از همکلاسان او، باو گفته بود در امتحانات مردود شده است و پدر و مادرش وقتی بمدرسه مراجعه کردند ، ـ مشاهده کردند که او قبول شده است . اول حدس زده میشد که هادی بخاطر مردود شدن از خانه قهر کرده‌است.

یکی از بستگان هادی گفت: هادی هنگامیکه از خانه خارج شد ۱۷ریال پول‌در جیب‌داشت وبنابراین امکان مسافرت او خیلی کم است اکنون پلیس شیراز در جستجوی هادی‌است مادر او شبانه روز ناراحت و گریان است .

بازدیدها

ذوب‌آهن: ۷۰ نفرازدانشجویان سازمان جلب سیاحان تهران ضمن یک گزارش علمی در سد شاه‌عباس‌کبیرازو احد ساختمانی آریامهرو مجتمع کارخانه ذوب آهن آریامهر نیز دیدن‌کردند.

★★★

ذوب‌آهن : ۱۵۰ نفر از دختران‌و پسران‌عمران منطقه‌ای ترکیه و پاکستان برای بازدید از ایران و آثار تاریخی‌اصفهان باین شهر وارد شدند و از کارخانه ذوب‌آهن آریامهر و واحد مسکونی آریا شهر و همچنین‌سد شاه‌عباس کبیردیدن نمودند .

★★★

اصفهان : چهل و پنج نفر از دانشجویان ایرانی مقیم آمریکا که برای گذراندن ایام تعطیلی و بازدید از پیشرفتهای عمرانی بایران آمده‌اند ، از مناطق دیدنی و آثار باستانی اصفهان بازدید کردند.

این جماعت فالگیر چه کارها که نمی‌کنند !

پیرزن فالگیر بساط خودرا گشوده ودرانتظار مشتری است

پیرزن فالگیر بامهره هائی که درمقابلش انبار کرده است ، گاهی موجب گله و گاهی نیز باعث خوشحالی کسانی که باو مراجعه می‌کنند میشود . زنی می‌آید و درنزد او از بی‌مهری شوهرش شکایت میکند . پیرزن پس‌از چند لحظه با مهره‌هائی که در مقابلش انباشته شده برای زن رقیب پیدا می کند. و نظر میدهد باحتمال قوی شوهرت برسر تو «هوو» خواهد آورد . و بعد برای اینکه حرفش را ثابت کند ، مهره ها را درمیان کیسه ریخته و پس‌از تکان دادن آن ، یکی از مهره ها را از کیسه بیرون می‌آورد و به نشانی زنی که احتمالا «هووی» زن مراجعه کننده خواهد بود ، می‌پردازد .

پیرزن فالگیر درمقابل این حرفها ۲ریال هم دستمزد میگیرد . ظاهر این قضیه که باچند جمله سرهم شده است ، چندان مهم‌نیست ولی کافیست پای زن بیچاره‌ای که باشنیدن حرفهای پیرزن عصبانی شده بخانه برسد و چشمش به شوهرش بیفتد . آنوقت بیا و ببین که چه الم شنگه‌ای راه خواهد افتاد و چه بسا کار به کلانتری و طلاق و طلاق کشی نیز می‌افتد و موجب از هم‌پاشیدن خانواده‌ای می شود .

اصفهان ـ خبرنگار اطلاعات

درمبارزه تیم‌های کشتی گیران اراك وساری

ویشتاسب ساری از«ماشین‌سازی»اراك شکست خورد

اعضاء تیم های کشتی باشگاه وبشتاسب ساری و ماشین سازی اراك باتفاق مربیان مربوط

اراك: بمناسبت سال۵۲ که سال ورزش نامیده‌شده است، کارخانه ماشین‌سازی اراك‌یك رشته مسابقه کشتی بین تیم های کشتی ماشین سازی و باشگاه ولشتاسب ساری بر گزار کرد .

این مسابقه با شرکت ۲٦ کشتی‌گیر در ۷ وزن‌درباشگاه کارگران اراك انجام شد ودر نتیجه تیم ماشین سازی کشتی گیران مهمان را با نتیجه ۹بر ۳ شکست دارند .

نتایج مسابقه :

در ٤۸ کیلو : علی مرادی از ماشین سازی با بیرمیان‌از ساری برنده‌بیرمیان ـدر همین وزن قاسمی از ماشین سازی، رمضانی را از ساری با ضربه فنی شکست داد .

در ۵۲ کیلو : باقرپور از ماشین سازی معتمدی را از ساری شکست داد و در همین وزن حاج بیگی برحسینی‌پیروز شد

در ۵۷ کیلو : عظیمی از ماشین سازی‌برقربانی ازساری پیروز گردید. در همین وزن هادیان کلانتری را از ساری شکست داد .

در ٦۲ کیلو : امینی ازماشین سازی ، بهرامی را از ساری شکست داد .

در همین وزن مرادی ازماشین سازی از کوه‌کن با ضربه‌فنی شکست خورد .

در ٦۸ کیلو : حسنی ازماشین سازی محمدی را ضربه فنی شکست داد .

در همین وزن نمکی نیز رادمرد را از ساری شکست داد .

در ۷٤ کیلو : بابائی از ماشین سازی اکبرپور را از ساری ضربه فنی کرد .

در همین وزن امیری، ملك‌پور را از ساری با امتیاز برد .

در ۸۲ کیلو : روشن از ماشین‌سازی از ملك‌پورشکست خورد.

داوران مسابقه :

آقایان تقی شمس کلاهی، پیرزاده نظری، بهرامی بودند.

وسر پرستی مسابقه‌به عهده آقای عباس پیژنی سرپرست تربیت بدنی ماشین سازی‌اراك بود .

در مورد تقاضای مشترکین برق برازجان

جواب برق منطقه‌ای قانع کننده نیست!

موضوع برق و تقاضای مشترکین در برازجان، از مسائل روز و مورد بحث مردم این سامان شده است .

از یکطرف شرکت برق منطقه‌ای شعبه برازجان مطالبه (۳۵۰۰) ریال از هر مشترک را کرده است واز جانب دیگر مشترکین برق حاضر به‌پرداخت این مبلغ نیستند و مدعی‌هستند که این مبلغ را مدتی پیش پرداخت کرده‌اند

تقاضای مشترکین برق در برازجان وگله آنها از مقامات برق منطقه‌ای چندی پیش درستون «نمایندگان اطلاعات درخدمت مردم» این صفحه بجاپ رسید. مشترکین برق برازجان ادعاکرده بودند که ما مدتی قبل مبلغ مورد نظر را به شرکت برق‌منطقه‌ای پرداخته‌ایم و امتیاز برق گرفته‌ایم، بهمین علت حاضر به پرداخت مجدد این پول نیستم!

بدنبال‌چاپ این مطلب، از جانب روابط عمومی شرکت برق منطقه‌ای فارس راجع به وضع برق برازجان و مشکل‌مشترکین توضیحی به‌این شرح به روزنامه رسد:

برای تامین برق مطمئن و درنظر گرفتن رفاه عموم مشترکین شرکت طبق برنامه‌ای که تهیه نموده است، نسبت به تعویض سیمهای فرسوده مشترکین تحویلی از شهرداری اقدام وازاینگونه مشترکین مبلغ (۳۵۰) ریال به عنوان هزینه کابل، بهای گیره ، بست کابل و نیز هزینه نصب مجدد کنتور گرفته و مبلغ(۳۵۰۰) ریال صحیح نیست .

توضیح شرکت برق منطقه‌ای فارس نیز در این‌صفحه بچاپ رسید .

اما با درج این «توضیح» در روزنامه گروهی ازمشترکین برق برازجان به دفتر نمایندگی روزنامه اطلاعات در این منطقه مراجعه کرده و مدعی شدند که جواب برق منطقه‌ای قانع کننده نیست !

این عده «قبض رسید» مبلغی را که به حساب شرکت برق منطقه‌ای ریخته بودند دراختیار نماینده اطلاعات قرار دادند تا ادعای خود را ثابت کنند .

مبلغی که در «فیش»های بانک ملی قید شده بین « ۲۵۰۰ تا ۵۵۰۰ ریال» است !

آقای حاج سید محمود محمدی رئیس انجمن شهربرازجان نخستین مشترکی است که مبلغ (۳۵۰۰) ریال بابت گرفتن حق امتیاز برق و (۲۰۰۰) ریال بابت نصب کنتور به حساب برق منطقه‌ای در بانک ملی واریز کرده و قبض آنرا دارد .

«کرکس» نظنز

بالهای «عقاب» را شکست !

نطنز ـ خبرنگار اطلاعات : فینال مسابقات فوتبال جام والاحضرت‌ولایتعهد در نطنزبین دو تیم «کرکس» و «عقاب»انجام شد و در نتیجه تیم «کرکس» با نتیجه (۳ـ٦) «عقاب» را شکست داد و صاحب جام پیروزی شد .

این مسابقه در زمین ورزشی تربیت بدنی نطنز انجام شد . فرماندار ، شهردار ، روسای ادارات دولتی ، اعضای انجمن های شهر و شهرستان و شورای آموزش و پرورش منطقه‌ای و جمعی از ورزشدوستان نطنز حضور داشتند .

در مراسم فینال مسابقات‌آقای کاظم خدام رئیس اداره تربیت بدنی پیرامون اهمیت ورزش در جهت سلامت جسم و پیشرفت تعلیم و تربیت نسل جوان‌مطالبی عنوان کرد وجام پیروزی‌توسط شهردار نطنز به کاپیتان تیم «کرکس‌اهداءشد

تیم «عقاب» نیزکه نایب‌قهرمان مسابقات بود ، کاپ اخلاق‌گرفت.

۵ صفحات ویژه انقلاب مشروطیت

مهندس عبدالله ریاضی رئیس مجلس:

ای کاش آن آزادمردان زنده بودند

گزارش از : مینو وزیری

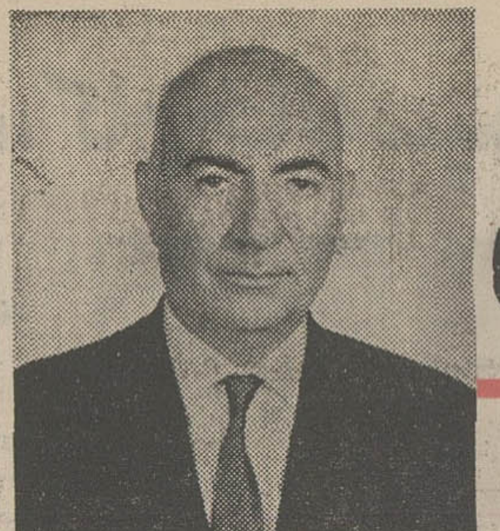

دهسالی است که مهندس عبدالله ریاضی ، این استاد و رئیس قدیمی دانشکده فنی دانشگاه تهران ،رئیس مجلس است . شاگردان سابق دانشکده فنی همچنان خاطره‌ی استاد بسیار جدی، حتی سختگیر ، بذله گو و تیز هوش خود را از یاد نبرده‌اند.

اینروز ها برای مجلس روز های پر کاری است ، ازباغبانها تارئیس مجلس در تهیه مقدمات جشن بزرگ هستند هر سال در جشن مشروطیت که مجلس برگزار میکندبیش از ۲۰ هزار نفر از طبقات مختلف مردم شرکت دارند، اما امسال تعداد رابه حدود ۶ هزار نفر کاهش داده‌اند .

مهندس ریاضی میگوید:

«در جشن و سرور همگانی و ملی این روز نمایندگان همه‌ی طبقات هستند، کارگران ، کشاورزان ، اصناف،قضات، دانشگاهیان و فرهنگیان ، ماموران عالیرتبه دولت ، سفرای خارجی، احزاب وغیره‌با همسرانشان دعوت میشوند.»

رئیس مجلس که مطبوعاتیان را فراموش کرده است باشتاب این گروه از دعوتیان راهم نام میبرد و یادآور می شود که مطبوعات رکن چهارم مشروطیت است . نمایندگان مجلس بیستو سوم «مجلس کنونی ۲۶۸» نفرند، درحالیکه تعداد نمایندگان مجلس اول ۱۵۳ نفر بودند طی ۶۷ سال« مشروطیت و رئیس مجلس همسن و سالند» ۱۰۵ نفر به نمایندگان اضافه شده‌است ،این افزایش ازآنروست که عده‌ی نمایندگان در هر ده سال که سرشماری انجام میشود برای هر صد هزار نفر افزایش جمعیت یک نماینده به مجلس راه می‌یابد. مهندس ریاضی میگوید:

«وزارت کشور وظیفه دارد حوزه‌بندیهای انتخابات راطوری ترتیب دهدو به تصویب مجلس برساند که تعداد نمایندگان همواره با جمعیت تطبیق داشته باشد.

سال ۱۳۴۵ جمعیت کشوررا حدود ۰۰۰ر۸۰۰ر۲۶ نفر برآورد کرده بودند، که‌از مجلس بیست و دوم ۲۶۸ نفر نماینده در مجلس حضور دارند، درسال ۵۵ که سرشماری انجام میشود جمعیت کشور مسلما بیش از ۳۰ میلیون خواهد بود، در سال ۵۸ یعنی دوره‌ی بیست‌وپنجم تعداد نمایندگان از ۳۰۰نفر تجاوز خواهد کرد.»

اگرچه رئیس مجلس خودرا گاه‌و بیگاه یك مردفنی و تکنیسین مینامد ، اما این دلیل کافی نیست برای این که نپرسیم ، این مرد فنی رابا تاریخ تاچه‌حد سرو کار است ... می‌گوید « رئیس مجلس یا هر ایرانی بهر حال‌هر کس به تاریخ مملکتش علاقمند است‌و منهم مثل همه ، تاریخ مملکتم را دوست دارم و تاریخ تحولات سیاسی‌ایران را. نمیخواهم بگویم تاریخهای مشروطیت همه بدون نظر شخصی و بدون غرض‌ورزی نوشته شده است، ولی آنچه مسلم است اینست که قبل از مشروطیت ملت ایران در فشار دستگاه حاکمه بودمو قیام برای کسب آزادی فداکاریها میطلبیده وهیچ آزادیخواهی ازایثار باك نداشته است . اما همانطور که کراراگفته شده‌متاسفانه بعد ها بسیاری از اشخاصی که مخالف مشروطیت بوده‌اند ، خودرابصور مختلف در صفوف مشروطه خواهان وارد کرده‌اند وتا مدتی مانع برآورده شدن آرزو های بانیان مشروطیت شده‌اند.

سئوال میکنم : آقای رئیس‌مجلس، قوه‌ی مقننه‌در برابر قوه‌ی مجریه ، آیا درگیریها و اختلافی هم پیدا میکند ؟

«دراین دهسالی که من خود شاهد بوده‌ام ، بین این دو قوه همکاری‌بسیار نزدیك وجود داشته است . هردو این قوا وظیفه‌ی خودرا پیشبرد هدفهای ملی میدانند . مخصوصا حالا یعنی این دو دوره‌ای که انتخابات حزبی شده است و حزب‌اکثریت ، اکثریت قاطع دارد ، دیگر دلیلی وجود نداردکه اختلافی پیدا شود.

در سالهای اخیر به تصدیق آقای نخست وزیر و تمام وزراء کابینه‌ی ایشان لوایحی که دولت به مجلس داده پس از بررسی به مراتب کاملتر و جامعتر به دولت تحویل شده‌است .» مجلسین طی دو دوره ونیم اخیر ۱۵۰۰ قانون وضع کرده‌اند در حالیکه طی ۲۰ دوره ۳۱۱۷ قانون .

رئیس مجلس گریزی به گذشته میزند :

«روزی بخاطر دارم به عنوان‌معاون دانشکده فنی به وزارت کشور که مرا خواسته بودند رفته بودم مدتی دراتاق انتظار وزیر کشور منتظر شدم، پس از یکساعت که توانستم وزیر را به‌بینم از من‌عذرخواست‌و گفت:

دونفر وکیل یك‌شهر اینجابودند، یکی میگفت این فرماندار در فلان جا باید باشد، دیگری میگفت حتما نباید باشد... و بیچاره وزیر نمیدانست با ایندو که بجای همکاری و همفکری در آبادانی شهرشان به اغراض خصوصی میدان میدادند چه باید بکند.

خاطره‌ی دیگری هم یادم آمد ، یکی از معاونان وزارت فرهنگ سابق که همکار من بود میگفت:روزی یکی‌از نمایندگان مجلس نزد من آمدو گفت رئیس فلان دبیرستان فلان شهر را بردارید‌و‌بجای او کسی راکه من معرفی میکنم بگذارید ، به‌او گفتم چطور می توانم کسیراکه اصلا فرهنگی نیست‌به جای یك فرهنگی صالح خوش سابقه بگذارم . وکیل راضی نشدوبه وزیر مراجعه کرد وزیر هم موافقت نکرد. وکیل ناراضی و دلخور رفت . چندی بعد وزارت فرهنگ در مجلس لایحه‌ای داشت و من مامور دفاع از آن بودم. پس از طرح لایحه وکیل پشت تریبون رفت و چنان سخن گفت که انکار وزارت فرهنگ برای مملکت‌موجود مضری است و بهتر است که برچیده شود... وقتی میخواستم پشت تریبون بروم از کنار وکیل بایدعبور میکردم ، آهسته گفتم : رئیس مدرسه عوض خواهدشد، وچون پشت تریبون قرار گرفتم از همه‌ی نمایندگان تشکر کردم‌و گفتم که‌خوشحال و ممنون خواهیم شد که وکلا نواقص راتذکر دهند ... لایحه تصویب شد.

اما خوشبختانه دراین دوران‌نشانی از اینگونه اغراض نمی‌بینم».

بیگانگانی که در خدمت حاکم‌خودکامه آن عصر در آمده‌بودند ، در حقیقت حاکم را در انقیاد بیگانگان در آورده‌بودند ، آنروزها سالداتهای روسی و سفارت خط مشی ستمگرانه دولت را تعیین می کردند

بقیه از صفحه ۵

من در سنگر ستارخان بودم

هم‌با سپاه صمدخان مراغه‌ای (شجاع‌الدوله) و افراد دیگری که تبریز را محاصره کرده بودند می جنگیدند .

خود صمدخان مراغه‌ای در باسمنج و کنسول روس هم‌در روستای‌نعمت‌آباد نزدیك‌باسمنج که اتفاقا محل ییلاقی خودبود سکونت‌داشتندباآینکه صمدخان دائما با کنسول‌روس در تماس بود و ازهر حیث پشتیبانی‌میشد باز در مقابل توانائی‌و فداکاری آزادیخواهان تبریز نمیتوانست پیشرفت کند . آخرین جنك تبریز با سپاه صمدخان اول شوال ۱۳۲۹ که روز عید فطر بوده روی داد یعنی شهر تبریز که در محاصره استبداد بود دراین روز ازچهار سمت مورد هجوم قرارگرفت. جنك تن‌بتن دراینموقع آغازشدو خود منهم درسنگر محله «شنب‌غازان» با مهاجمین می جنگیدم ، کشتاری عظیم رویداد و عده کثیری از طرفین بخاك وخون افتادند ولی دشمنان آزادی مجبور به عقب نشینی شدند. پس از آن جنك مهمی اتفاق نیافتاد تا اینکه شب ۲۹ذیحجه ۱۳۲۹ قمری قشون روسیه از میدان باغشمال بشهر ریختندو با کشتن چندتن از پاسبانان وقت وگارد ملی اداره‌شهربانی و عمارت‌عالی‌قاپو را که محل نشیمن ولیعهد و استاندار آذربایجان بود تصرف‌وباشغال خود درآوردند و صبح روزبعد نیز گروهی قزاق و سالدات ماموریت یافتند که کلانتریها و دوایر دولتی شهر را تصرف‌و مجاهدین و پاسبانان را خلع سلاح‌نمایند ،آنان در این راه هرکسی را که‌از دادن اسلحه خویش‌امتناع میورزید میکشتند و حتی مردم غیر مسلح را هم لخت کرده و کتك میزدند . البته قبلاازطرف مرحوم‌امان‌اله میرزا جهانبانی استاندار و فرمانده لشگر و امیر حشمت نیساری رئیس شهربانی وقت بکلیه سردسته های مجاهدین و روسای کلانتریها دستورداده شده بود بواسطه بهانه جوئی روسها با آنان طرفیت نداشته باشند و خونسردی خود را حفظ نمایند .

مقاومت مردم

صبح روز مذکور خود من‌با دوتن دیگر از مجاهدین‌و با وجود حملات و تیر اندازی سالداتها از پس کوچه های شهر خود را بخانه استاندار که در نزدیکی خانه امام جمعه در کوی‌صرافخانه بودرساندیم، شادروان ثقة‌الاسلام شهید و سیدالمحققین دیبا و میرزا اسماعیل نوبری و یکعده دیگر از نمایندگان انجمن ایالتی تبریز و دیگر محترمین شهر با حالت آشفته در آنجااجتماع کرده و مشغول مذاکره بودند که دراین مذاکرات آقای‌ناظم الملك کار گزار دوره کاپیتولاسیون و حدود ۲۵ تن از مجاهدین مسلح نیز حضور داشتند که مرحوم جهانبانی توصیه کرد اسلحه را بزمین بگذاریم ودوتادوتا به‌کلانتریها و نقاطیکه مجاهدین با روسها در حالت جنك بودند برویم و بگوئیم چون با کنسول روس وارد مذاکره هستیم تا پایان مذاکره دست به تیر اندازی نزنند تا بهانه‌ای دست آنها نیفتد . منهم ماموریت یافتم‌به کلانتری دو بروم که رئیس‌آن حاجی خان مسیوزاده بود و در پشت بام بازارچه نوبربانفرات خویش با روسها در حال جنك بود رفتم . پیغام آقای‌جهانبانی را بوی ابلاغ نمودم ولی وی پاسخداد چون‌روسها بکلانتری شش حمله کرده و شش تن ازپاسبانها را کشته‌اندماداامیکه عقب نشینی نکنند ما ناچار از دفاع خواهیم بود، در واقع‌من پاسخ منفی آوردم و اتفاقا دیگران هم عین همین جواب را آوردند که در این موقع ناگهان قشون روس‌از باغشمال با توپهای سنگین شروع به شلیك کرد و شهر را شدیدا بمباران کردند . من در این وضعیت شاهد وضع ناراحت کننده جهانبانی‌بودم که ازاتاق مذاکره بیرون آمده و بسرش میکوبید و میگفت که روسها به جنك رسمیت دادندو اوضاع ما نیز دگرگون شد و بما که حدود ۲۵ نفر مجاهد بودیم و مسلح اجازه جنك و مقابله داد و فرمود در اتاق جنب‌اتاق شخصی من در استانداری صندوقی هست که تمام اسناد مهم دولتی‌داخل‌آن قرارگرفته درصورت امکان داخل عالی‌قاپو بشوید اگر صندوق را روسها نبرده باشندبا مسئولیت‌خودتان باینجا بفرستید، در حالیکه جنك شدید در شهر و تمام‌نقاط آن ادامه داشت و از دوطرف شمال و جنوب آتش گلوله‌و توپ زبانه میکشید . ما قصد حمله به عالی‌قاپو را کردیم دونفر از ما تیر خورد ولی ناگهان صدای گروه کثیری که فریاد زنده باد ایران،زنده باد اسلام میکشیدند شنیدیم معلوم شد آقای امیر حشمت نیساری رئیس شهربانی‌بانفرات خود حلقه محاصره روسها را شکسته و با قریب یکصد تن از مجاهدین بما ملحق‌شده‌اند. آقای نیساری با فریاد رسامی گفت: **مجاهدین عزیز ،جوانان باشرف تبریز ، عالی قاپومحل سکونت ولیعهد و در واقع خوابگاه ملکه ایران است ما باید تا آخرین قطره خون خود جانبازی کنیم و این مکان را ازوجود قشون‌بیگانه پاك‌نمائیم.** فرمان‌رئیس شهربانی درروحیه مجاهدان چنان موثر شد که با شوروهیجان‌بحمله پرداختند و بانك یااله و یاعلی عالی‌قاپو را بلرزه درآورده بود که با دادن چند کشته ابتدا عمارت شمس‌العماره وبعد تمامی محل عالی‌قاپو را تصرف کردیم و قشون روس شبانه با شکستن چهلچراغها درتاریکی گریختند و دراین جنك ۷۵ سربازروسی و ۲۵ مجاهد کشته شدند و عده‌ای نیز مجروح گردیدند و بدین ترتیب همان شب تمام سازمانهای دولتی‌از وجودقشون خارجی پاك شد و اجساد مجاهدین بسالن عالی قاپوانتقال داده شد و **یکی از روسای مجاهدین‌در مقابل شهدای‌وطن سخنرانی مهیجی کردو گفت: هموطنان ، مجاهدین فداکار، دولت روس تزاری دارای شش میلیون سرباز و بهمان مقدار اسلحه و آلات و ابزار جنگی است که‌بخاطر الحاق‌آذربایجان عزیزمان به قفقاز عده‌ای‌قشون به تبریز اعزام داشته ولی‌شما نباید بگذارید که اینکار صورت گیرد . نسل آینده جانبازی شمارا بهیچ وجه فراموش نخواهد کرد و کشته شدگان امروز هم شهدای‌وطن** میباشند .

فردای آنروز در چند نقطه تبریز سالداتهای روس با مجاهدین برخورد هائی داشتند ولی دشمنان در مقابل‌مدافعین تبریز تاب مقاومت نیاورده و با دادن تلفات به باغشمال‌محل فرماندهی خود عقب نشستند ، پس از اینکه داخل شهر از قشون روس تزاری پاك شد ما باکندن نقب تمامی محوطه باغشمال را از چهار سمت محاصره کردیم و چهار شبانه روز بلاانقطاع جنك ادامه‌یافت ووقتی حلقه محاصره تنك تر شد سرانجام کنسول روس‌که در داخل شهر بود با اجازه کتبی‌جهانبانی استانداروبانصب پرچم ایران روی کالسکه خود ازمیان سنگر های مجاهدین برای مذاکره با رئیس قشون روس بباغشمال رفت و بااینکه تصمیم مجاهدین به تارو مار کردن قشون روس بود ، ولی دراین موقع اعلان متارکه‌جنك و آتش‌بس فیمابین ایران و روس صادر شد .

خیانتکاران

آقای مهدوی اضافه میکند بنظرم روز های ۳ یا ۴ محرم ۱۳۳۰ قمری بود که مجددابا تحریك عده‌ای‌از اشخاص‌خائن که از سالها پیش تحت‌الحمایه دولت روس بوده و با آنها پیوستگی داشتندواز بدخواهان مشروطه بودندشورش‌در تبریز برپا شد و پرچم انجمن‌ایالتی‌را سرنگون و محل انجمن‌تاراوج غارت شد و جمعی از ماجرا جویان‌نیزبرای آوردن‌صمدخان شجاع‌الدوله مراغه‌ای مستبد معروف که در باسمنج (دو فرسخی) تبریز سکونت‌داشت رفتند آنروزها شایع شده‌بود که قشون‌روس تحت(فرماندهی سردار قفقاز از سمت جلفا به تبریز سرازیر میشود ،بفاصله چند روز قشون قفقاز به آجی چای کنار شمال تبریز رسیدو بمحض ورود شروع به شلیك کرد و شهر تبریز را باتوپهای منگین بمباران‌نمود درآنموقع عده‌ای از مجاهدین تحت فرماندهی امیرحشمت نیساری رئیس نظمیه از تبریز بطرف کردستان روانه شدند و درآن روزها شاد روان میرزا علی ثقة‌الاسلام و جهانبانی بدفعات با کنسولگری روس‌و انگلیس و امریکا تماس گرفته وداخل مذاکره برای ترك مخاصمه شدند ولی کنسول روس جواب رد داد .

امان‌اله میرزا جهانبانی نیز تلگرافی از تمام مشاغل خود استعفا کرد و در کنسولگری انگلیس‌متحصن‌شدو ثقة‌الاسلام تنها بخانه خود مراجعت کرد. روز های ششم یا هفتم محرم بود که قشون روس از آجی چای بشهر وارد شده و در باغشمال مستقر شدند و شهر تبریز تحت اختیار روسها و شجاع‌الدوله قرارگرفت وبگیر وببند و کشت و کشتارشروع گردید **و در روز دهم محرم (۱۳۳۰) روز عاشورا ، روسها شادروان ثقة‌الاسلام و هشت‌تن دیگر از اعضای انجمن‌ایالتی‌و مجاهدین را دستگیر و در سربازخانه تبریز بدارآویختند و شادروان جهانبانی نیز که‌در کنسولگری انگلیس متحصن بود انتحار کرد .**

منهم مثل عده دیگر از مجاهدین مدت زیادی درجاهای مختلف در مخفیگاه زندگانی میکردم ،گرچه در آنموقع‌همه کسانی که وارد در ماجرابودند بدون استثناء شکست ماراپیش بینی میکردند و ما را مغلوب میدانستند وبظاهر نیزمستبدان چیره و غالب شدند ، اما آینده نشان داد که استبداد و زورگوئی محکوم و پیروزی واقعی‌و نهائی‌نصیب آزادیخواهان گردید.

زندگی یك مجاهد

پدر محمد علی خان مهدوی درزمان جنگهای آزادیخواهان و بعد از آن به کار باغداری وتجارت در بازار مشغول بود که او نیز نزد پدرش زندگی میکرد ، درآن زمان وی اصلا تحصیل‌نکرده بو دولی بعدبتحصیل در کلاسهای اکابر پرداخته و تاحدود تحصیل علم کرده در سال ۱۲۹۲ پس از خاتمه غائله تبریز و صدور فرمان انقلاب مشروطیت وارد مالیه (دارائی) وقت شد و باستخدام دولت درآمده است و قریب ۴۰ سال تمام خدمت کرده و مدتی هم رئیس‌مالیه تبریز بوده‌است و از اینراه اظهار نظر میکند که‌درزمان رئیس دارائی‌بودنش آنقدر درحال وصول مالیات دولتی همت گمارده که پیشانیش از چین پرشکن شده است .

در سال۱۳۰۴ مدتی‌مرخصی گرفته و با استفاده از حقوق درآلمان‌بمعالجه خویش‌پرداخته است .

در سال ۱۲۹۲ برای بار نخست ازدواج کرده دارای ۳ دختر ویك پسراست که عموما ازدواج کرده و اینك مقیم تهران هستند . دارای ۱۱ نوه ۲ نتیجه است که در امریکا تحصیل میکنند ولی خود آنها را ندیده است .

اینك قریب ۹۰ سال دارد .

آقای مهدوی در موقع‌جنگهای آزادیخواهان درجنگهای محله شنب‌غازان‌یك تیر خورده که‌در اینموردمیگوید وقتی تیرخوردم بلافاصله با پیراهن خودم جای زخم را بستم و روی دوش دو آزادیخواه به بیمارستان شهر منتقل گشتم که قریب‌چند ماه بستری بودم و بعد نیز مدتی با عصا راه رفتم بعدا پایم بکلی خوب شد .

اشکهای پدر

این مجاهدپیر میگویدمدتی پس از ختم جنگهای تبریز‌من در خانه پنهان بودم روزی‌برای انجام کاری بیرون از منزل آمدم ناگهان نایب رسول‌خان فراشباشی بدنبالم بخانه آمد تامرا توقیف کند، پدرم‌واسطه شد و با دادن مقادیری قند و چائی ووجه نقد ویرا وادارکرد که از تعقیب من خودداری کند و از دامنش گرفت تا اینکه روزیکه به ریاست مالیه تبریز انتخاب شدم . اطلاع یافتم که نایب رسول خان در روستای سفید کمرصوفیان تبریز‌محلی را اجاره کرده و مشغول بکار است بلافاصله ویرا باداره خواستم ، تا مالیات خود را بپردازد. .ماموریـن کتك‌مفصلی هم به او زده بودند. نیمساعتی اورا سرپا نگه داشتم وآنگاه گفتم چرا در آن زمان قصد داشتی ۲ انگشت مرا قطع کنی چون در جبهه آزادیخواهان بودم؟ بپاهایم افتاد و اظهار ندامت کرد .

گفتم اشکهای پدرم راچگونه جبران‌خواهی کرد،سخت‌منفعل شده‌بود ناگزیراو را عفو کردم و رفت .

آموزشگاه‌عالی خدمات‌اجتماعی برای دوره‌فوق‌لیسانس‌دانشجومی‌پذیرد

آموزشگاه عالی خدمات اجتماعی جهت دوره فوق لیسانس مدیریت خدمات اجتماعی برای سال تحصیلی ۵۳ـ۱۳۵۲ دانشجومی پذیرد .

شرایط نام نویسی برای امتحان ورودی:

۱ـ داشتن دانشنامه لیسانس دررشته‌های‌خدمات اجتماعی وسایر رشته های وابسته‌به علوم‌انسانی نظیر :تعلیم و تربیت ،علوم اداری ،جامعه شناسی، اقتصاد ، روانشناسی و علوم اجتماعی‌باداشتن‌حداقل میانگین کل(۳) .

۲ـ ارائه گواهی‌نامه مبنی برداشتن ۳ سال تجربه در موسسات رفاهی وخدمات اجتماعی‌بعداز اخذ درجه لیسانس .

۳ـ اطلاعات زبان انگلیسی‌داوطلبان باید در سطحی‌باشد که به راحتی بتوانند از کتابهای‌علمی استفاده نمایند .

۴ـدو قطعه عکس ۴ × ۶

۵ـ فتوکپی دانشنامه لیسانس‌وریز نمرات

۶ـ فتوکپی صفحه اول شناسنامه

۷ـ فیش‌بانکی‌پرداختی ۱۰۰۰ر ریال‌به‌حساب شماره ۴۷۵ آموزشگاه عالی خدمات اجتماعی در بانك‌عمران شعبه مرکزی (خیابان استانبول) بابت نام‌نویسی امتحان ورودی .

داوطلبان که دانشنامه لیسانس آنان غیر از رشته‌خدمات اجتماعی‌است باید ۱۲واحد دروس مربوط‌به‌خدمات اجتماعی‌را علاوه برواحد های فوق لیسانس‌اختیار کنند .داوطلبان می توانند همه روزه جهت‌نامنویسی صبح ها از ساعت ۸ الی ۱۲به دفتر آموزشگاه مراجعه نمایند .

نامنویسی‌ازداوطلبان تا روز پنجم شهریورماه ادامه خواهد داشت وامتحان زبان انگلیسی ساعت ۱۰ صبح روزیکشنبه ۱۱ شهریور ماه در محل آموزشگاه انجام خواهد شد ودر صورت موفقیت‌در امتحان زبان انگلیسی داوطلبان بایستی‌در آزمایش بعدی شرکت نمایند . شهریه سالانه برای قبول شدگان مبلغ ۳۰۰۰۰ ریال می باشد .

دفتر آموزشگاه عالی خدمات‌اجتماعی

نشانی: جاده پهلوی بالاتر ازسه‌راه‌ونك‌ایستگاه کاوسیه . آموزشگاه عالی خدمات اجتماعی
تلفن : ۶۸۲۰۸۶ ـ ۶۸۲۰۸۷ آ‌ـ۳۲۸۲۲

آموزشگاه عالی خدمات اجتماعی برای دوره لیسانس دانشجو میپذیرد

آموزشگاه عالی خدمات اجتماعی‌به منظورتعلیم‌و تربیت‌مددکاران اجتماعی جهت خدمت درموسسات بهداشتی ،فرهنگی ،سازمان ملی‌رفاه خانواده ، تاسیسات کارگری،عمران دهات ،زندانها ، کانون اصلاح و تربیت‌و موسسات مشابه برای سال تحصیلی ۵۳ـ۱۳۵۲ـ تعداد ۸۰ دانشجوی زن‌ومرد که دارای شرایط زیرباشند از طریق مسابقه‌ورودی ومصاحبه می‌پذیرد :

شرایط پذیرش :

۱ـ دارابودن گواهی‌نامه کامل متوسطه در رشته های (ریاضی ، طبیعی وادبی)باحداقل‌معدل۱۲

۲ـ داشتن‌برك‌انجام خدمت‌نظام‌وظیفه یامعافیت دائم (برای آقایان) .

۳ـ داشتن سن بیشتراز ۱۸سال و کمتراز۳۵سال

۴ـ داشتن‌گواهی صحت مزاج وبرك‌عـــدم سوءپیشینه (پس‌از قبولی‌درامتحانات)

مدارك مورد لزوم برای ثبت نام

۱ـ فتوکپی گواهی‌نامه کامل متوسطه

۲ـ فتوکپی صفحه اول شناسنامه

۳ـ فتوکپی برك پایان خدمت‌نظام‌وظیفه‌یـــا معافیت‌دائم .

۴ـقبض رسید بانکی‌به مبلغ ۵۰۰ ریال بـــه حساب شماره ۴۷۵آموزشگاه عالی‌خدمات اجتماعی دربانك عمران شعبه مرکزی (خیابان استانبول.)

۵ـ سه قطعه عکس ۴ × ۳بامشخصات .

داوطلبان می توانند همه روزه ازساعت ۸صبح الی ۱۲ وبعداز ظهر ها ازساعت ۵ر۲ الی ۵ر۵با در دست‌داشتن فتوکپی مدارك فوق‌الذکربه دفتـــر آموزشگاه جهت ثبت‌نام‌مراجعه نمایند وداوطلبان شهرستانی می توانند فتوکپی مدارك فوق‌رابه‌وسیله پست‌سفارشی به دفتر آموزشگاه ارسال دارنـد (فتوکپی مدارك و مبلغ دریافتی بابت شرکت در امتحان‌بعدا پس‌داده نخواهدشد)

نامنویسی تاپایان روزدوازدهم شهریور ادامه خواهد داشت .امتحان ورودی ساعت ۷ونیم صبح روز جمعه شانزدهم شهریور ماه درمحل دانشکده علوم وپزشکی دانشگاه تهران برگزارخواهدشد . داوطلبان می توانند برای‌دریافت کارت‌ورودبه‌جلسه امتحان ازدهم‌تاپانزدهم‌شهریوربه‌آموزشگاه‌مراجعه نمایند .

مواد امتحانی عبارتند از :

هوش واستعداد ، معلومات عمومی ، زبان‌فارسی، ریاضیات ،زبان‌خارجه و خصوصیات خلقی‌از قبول شدگان در آغاز سال تحصیلی‌وهنگام ثبت‌نام‌مبلغ ۹۰۰۰ ریال‌به عنوان شهریه دریافت می گردد . که این مبلغ همه‌ساله به عنوان شهریه دریافت خواهد شد . مدت تحصیل‌د ر آموزشگاه عالی خدمات اجتماعی به دودوره دوساله تقسیم می‌شود. ودانشجویان دراین‌دو دوره دروس نظری وعملی‌رابه طورتمام‌وقت فراخواهند گرفت وپس‌از پایان دوره دوساله اول‌از طرف وزارت علوم‌وآموزش عالـــی گواهی‌نامه تخصصی فوق‌دیپلم درخدمات اجتماعی دریافت‌خواهند داشت‌ودر صورت تمایل‌و شایستگی درسی واخلاقی خواهند توانست دردوره دوسالـــه دوم برای‌دریافت لیسانس شرکت‌نمایندوالافارغ ـ التحصیلان دوساله اول می توانند در موسساتی‌که به آنهااشاره شد استخدام شوند .

دفتر آموزشگاه عالی خدمات‌اجتماعی

نشانی :جاده‌پهلوی ـبالاتراز سه‌راه ونك ـ ایستگاه کاوسیه آموزشگاه عالی خدمات اجتماعی.

آگهی پذیرش هنرجو در دانشسرای هنر

وزارت فرهنك و هنر و وزارت آموزش وپرورش بمنظور تربیت معلم هنری برای مدارس کشوردر سال تحصیلی ۵۳ـ۵۲ تعدادی هنرجوی‌دختر وپسر از طریق مسابقه ورودی می پذیرد .

الف ـ شرایط نامنویسی

۱ـ داشتن کارنامه قبولی سوم متوسطه

۲ـداشتن استعداد ، اطلاعات هنری و تناسب اندام

۳ـ حداقل سن ۱۵ و حداکثر ۱۷ سال

ب‌ـ مدارك لازم برای نام نویسی

۱ـ دوبرك رونوشت یا فتوکپی شناسنامه

۲ـ دو قطعه عکس ۴×۶

۳ـ فیش پرداخت ۳۰۰ ریال بابت حق‌الثبت به حساب شماره ۱۹۰۶ بانك ملی ایران شعبه کوروش جاده قدیم شمیران .

تاریخ مصاحبه و آزمایش ۲۱ تا ۲۵ شهریور ماه ۱۳۵۲ خواهد بود دانش آموزانی که در مصاحبه و آزمایش ورودی پذیرفته شوند درطول مدت تحصیل کمك هزینه مناسبی دریافت خواهند داشت و پس از موفقیت در امتحانات نهائی واخذ دیپلم و گذراندن دوره خدمات اجتماعی (برای دختران) و وظیفه عمومی (برای پسران) استخدام خواهند شد. داوطلبان واجد شرایط میتوانند برای ثبت نام‌و اخذ اطلاعات بیشتر از بیستم تیرماه‌لغایت دهم شهریور ماه جاری همه روزه از ساعت۸الی۱۲ بدفتر دانشسرای هنر واقع در جاده قدیم‌شمیران‌ـ باغ‌صبا .خیابان ملك پلاك ۸۰ر۱ یا تلفن۷۶۲۵۸۶ مراجعه نمایند .
م‌الف ۷۱۴۸ آ‌ـ۳۱۶۶۶

برنامه امشب سینما
کسری
شوخ‌ترین مرد دنیا

برنامه سینماها

تماشای فیلمهائیکه باعلامت (×) مشخص شده است برای اشخاص کمتر از ۱۸ سال ممنوع میباشد.

★ اولین شب آرامش (×) رنگی ـ آلن‌دلون
تراس آتلانتیك ۸ـ۱۰
★ باهرضربه یك‌شیطان‌ـ رنگی‌ـ فلوریندابولکان
ریولی (۷۵۷۷۷۷) ۱۱ـ۳۰ر۳ـ۳۰ر۵ـ۳۰ر۷ـ۳۰ر۹
★ برهنه می‌بینم (×) رنگی ـ نینومانفردی
آتلانتیك (۶۲۷۱۷۱) ۱۵ر۱۱ـ۳۰ر۳ـ۳۰ر۵ـ۳۰ر۷ـ۳۰ر۹
★ بیلی‌جك ـ رنگی ـ تام‌لوکلین
برلیان (۲۹۳۵۳۵) ۹ـ ۱۱ ـ ۱ ـ ۳ـ ۵ـ۷ـ۹
★ بی‌تا ـ گوگوش ـ عزت‌اله انتظامی
ادئون (۳۱۸۱۱۸) ۳۰ر۱۰ ـ ۳۰ر۲ـ ۳۰ر۴ـ ۳۰ر۶ـ ۳۰ر۸
★ ۵ نخاله ـ رنگی ـ گروه شارلو
پولیدور (۴۲۶۳۱) ۳۰ر۱۱ ـ ۳۰ر۳ـ ۳۰ر۵ـ ۳۰ر۷ـ ۴۵ر۹
★ پسر گمشده ـ رنگی ـ درکی‌هیس
گلدیس (۶۲۸۷۱۳) ۳۰ر۱ـ ۳۰ر۳ـ ۳۰ر۵ـ ۳۰ر۷
★ توفان خشم ـ رنگی ـ ترنس‌هیل
سانترال (۹۲۸۶۸۶) ۱۱ـ ۱ـ ۳ـ ۵ـ ۷ـ ۱۵ر۹
متروپل (۳۱۹۴۱۰) ۳۰ر۱۰ ـ ۳۰ر۲ـ ۳۰ر۴ـ ۳۰ر۶ـ ۳۰ر۸
رویال (۸۲۹۷۸۵) ۱۰ـ ۱۲ـ ۲ـ ۴ـ ۶ـ ۸ـ ۱۰
★ تجسم ـ رنگی ـ ژان‌سورل
مهتاب (۴۷۷۷۷) ۱۱ـ۱ـ۳ـ۵ـ۷ـ۹
★ تختخواب سحرآمیز ـ رنگی ـ آنجلانزبوری
تخت جمشید (۴۳۵۹۰) ۱۱ـ ۲ـ ۴ـ ۶ـ ۸ـ ۱۰
★ تلاش ـ رنگی ـ راجندراکومار ـ هلن
دنیا (۳۹۳۸۱۲) ۳۰ر۱۰ ـ۱ـ۳ـ۵ـ۷ـ۹
★ تاریکی های زندگی ـ رنگی ـ راج‌کومار
اسکار (۹۲۰۸۸۸) ۹ـ ۱۱ـ ۱ـ ۳ـ ۵ـ ۷ ـ۹
★ تعقیب فانتوماس ـ ضربه انتقام
البرز (۳۰۴۲۵۸) ۳۰ر۸ ـ ۳۰ر۱۱ ـ ۳۰ر۲ ـ ۳۰ر۵ ـ ۳۰ر۸
★ جمعه سیاه ـ رنگی ـ ژان‌لوئی‌ترن‌تینیان
شهرفرنگ (۶۲۷۶۲۸) ۱۵ر۱۱ـ۳ـ۱۵ر۵ـ۳۰ر۷ـ۴۵ر۹
★ چارلی و هنرکمدی ـ چارلی چاپلین
شهرقصه (۶۲۷۲۹۰) ۱۱ـ ۲ـ ۴ـ ۶ـ ۸ـ ۱۰
★ چراغ خانواده ـ درامندرا
فری ۳۰ر۱۲ـ ۳۰ر۲ـ ۳۰ر۴ـ ۳۰ر۶ـ ۳۰ر۸
★ حس ششم ـ رنگی ـ لئوناردنیموی ـ
مولن‌روژ (۷۵۲۹۲۹) ۱۱ـ ۳۰ر۳ـ ۳۰ر۵ـ ۳۰ر۷ـ ۳۰ر۹
★ حریص ـ بیك‌ایمانوردی ـسیمین غفاری
آسیا (۴۲۹۰۹) ۱۱ـ۱ـ۳ـ۵ـ۱۵ر۷ـ۳۰ر۹
رکس (۳۱۵۲۹۳) ۳۰ر۱۰ـ۳۰ر۲ـ۳۰ر۴ـ۳۰ر۶ـ۳۰ر۸
شهوند (۳۵۴۰۴۰) ۹ـ۱۱ـ۱ـ۳ـ۵ـ۷ـ۹
لیدو (۹۵۱۲۸۲) ۹ـ۱۱ـ۱ـ۳ـ۵ـ۷ـ۹
پاسارگاد (۷۹۲۷۸۲) ۱۰ـ۱۲ـ۲ـ۴ـ۱۵ر۶ـ۳۰ر۸
المپیا (۹۲۶۷۹۷) ۱۰ـ۱۲ـ۲ـ۴ـ۱۵ر۶ـ۳۰ر۸
ژاله (۳۰۴۱۲۰) ۱۵ر۱۱ـ۱۵ر۱ـ۱۵ر۳ـ۱۵ر۵ـ۱۵ر۷ـ۱۵ر۹
توسکا (۵۳۹۵۴۴) ۱۰ـ۱۲ـ۲ـ۴ـ۶ـ۸
نپتون (۷۶۰۱۳۶) ۹ـ۱۱ـ۱ـ۳ـ۵ـ۱۵ر۷ـ۳۰ر۹
درایوین‌ونك (۶۸۲۵۵۷) ۸ ـ ۱۰
★ حرفه‌ای ها ـ رنگی ـ برت‌لنکستر
داریوش (۲۶۲۶۵) ۹ـ۱۱ـ ۱ـ۳ـ۵ـ۷ـ۹
★ دهات مال ما ، شهر مال شما ـ رنگی ـ
حافظ (۳۹۱۰۷۴) ۳۰ر۱۰ـ ۳۰ر۲ـ ۳۰ر۴ـ ۳۰ر۶ـ ۳۰ر۸
★ در تعقیب شیطان ـ رنگی ـ فرانکونرو
پردیس (۳۰۴۲۵۹) ۹ـ ۱۱ـ ۱ـ ۳ـ ۵ـ ۷ـ ۹
★ رگبار ـ پروانه معصومی ـ پرویز فنی‌زاده
دیانا (۴۷۳۶۵) ۱۱ـ ۳۰ر۱ـ ۴ـ ۳۰ر۶ـ ۹ تراس ۴۵ر۷ـ۱۰
★ زیباترین عشق ـ رنگی ـ هولیاکوچیت
کاپری (۹۲۸۴۰۱) ۱۱ـ۳ـ۵ـ۷ـ۱۵ر۹
★ سراب ـ ناصر ملك‌مطیعی ـ مرجان ـ شهلا
اروپا (۳۰۳۱۷۹) ۳۰ر۱۰ـ۳۰ر۲ـ۳۰ر۴ـ۳۰ر۶ـ۳۰ر۸
میامی (۷۵۴۳۲۹) ۱۱ـ۱ـ۳ـ۵ـ۷ـ۱۵ر۹
نیاگارا (۶۶۵۳۰۷) ۱۱ـ۱ـ۳ـ۵ـ۷ـ۱۵ر۹
الوند (۳۵۶۵۳۸) ۹ـ۱۱ـ۱ـ۳ـ۵ـ۷ـ۹
کیهان (۹۵۷۳۶۰) ۹ـ۱۱ـ۱ـ۳ـ۵ـ۷ـ۹
مارلیك (۹۶۳۶۱۱۶) ۳۰ر۱۰ـ۳۰ر۲ـ۳۰ر۴ـ۳۰ر۶ـ۳۰ر۸
ارانوس (۲۷۹۷۱) ۱۰ـ۱۲ـ۲ـ۴ـ۶ـ۸
سیلوانا (۳۹۳۷۷۷) ۳۰ر۱۰ـ۳۰ر۲ـ۳۰ر۴ـ۳۰ر۶ـ۳۰ر۸
سیلورسیتی (۸۶۱۲۰۵) ۳۰ر۱۰ـ۳۰ر۲ـ۳۰ر۴ـ۳۰ر۶ـ۳۰ر۸
★ سافو (×) رنگی‌ـ مارینا‌ولادی ـ رنوودلی
امپایر (۶۲۳۹۴۲) ۱۵ر۱۱ـ۳۰ر۳ـ۳۰ر۵ـ۳۰ر۷ـ۴۵ر۹
★ ستاره دنباله‌دار‌ـ رنگی‌ـ محصول چکسلواکی
پلازا (۴۴۲۵۵) ۱۱ـ ۱ـ ۳ـ ۵ـ ۷ـ ۹
★ شوخ ترین مرد دنیا ـ چارلی چاپلین
کسری (۸۲۶۹۳۹) ۳۰ر۱۰ ـ ۲ـ ۴ـ ۶ـ ۸ـ ۱۰
★ شیطون شیطونها ـ رنگی ـ کرت‌راسل
سینه‌موند (۴۸۳۲۲) ۱۱ـ۱ـ۳ـ۵ـ۷ـ۹
★ صمد به مدرسه میرود ـ پرویز صیاد
تراس اونیورسال ۸ـ۱۰
اونیورسال (۹۲۶۹۵۳) ۱۱ـ۱ـ۳ـ۵ـ۱۵ر۷ـ۳۰ر۹
پاسیفیك (۷۵۳۳۱۱) ۳۰ر۱۱ـ۳۰ر۳ـ۳۰ر۵ـ۳۰ر۷ـ۳۰ر۹
ایران (۳۱۶۳۵۴) ۹ـ۱۱ـ۱ـ۳ـ۵ـ۷ـ۹
ساینا (۳۵۲۴۴۲) ۱۰ـ۱۲ـ۲ـ۴ـ۶ـ۸
تیسفون (۹۵۸۸۸۲) ۹ـ۱۱ـ۱ـ۳ـ۵ـ۷ـ۹
رنگین‌کمان (۷۵۶۷۶۰) ۱۰ـ۱۲ـ۲ـ۴ـ۱۵ر۶ـ۳۰ر۸
موناکو (۷۹۵۵۷۶) ۹ـ۱۱ـ۱ـ۳ـ۵ـ۷ـ۹
پرسپولیس (۵۸۱۰۸۳) ۱۰ـ۱۲ـ۲ـ۴ـ۶ـ۸
دریا (۷۹۱۷۴۶) ۹ـ۱۱ـ۱ـ۳ـ۵ـ۷ـ۹
کارون (۹۵۵۱۶۵) ۱۰ـ۱۲ـ۲ـ۴ـ۶ـ۸
آستارا (۸۷۴۰۲۲) ۳۰ر۱۰ـ۳۰ر۲ـ۳۰ر۴ـ۳۰ر۶ـ۳۰ر۸
★ طوقی ـ بهروز وثوقی ـ ناصر ملك‌مطیعی
تراس‌نیاگارا ـ ۵ر۷ ـ ۵ر۹
★ عشق نامادری (×) رنگی ـ الجاندرودی
رادیوسیتی (۴۳۳۲۰) ۳۰ر۱۱ـ۳۰ر۳ـ۳۰ر۵ـ۳۰ر۷ـ۴۵ر۹
★ عروسکی بالای‌دار ـ رنگی ـ بارباراپرکینز
تاج (۳۱۳۸۶۴) ۱۰ـ ۱۲ـ ۲ـ ۴ـ ۶ـ ۸ـ ۱۰
★ عشق‌من وطن‌من ـ رنگی ـ درمندرا
مراد (۷۵۳۳۸۲) ۹ـ ۱۱ـ ۱ـ ۳ـ۵ـ۷ـ۹
★ کفاره گناه ـ رنگی ـ روبرت حسین سا
گلدن‌سیتی (۶۶۳۲۶۹) ۳۰ر۱۱ـ۳۰ر۳ـ۳۰ر۵ـ۳۰ر۷ـ۳۰ر۹
★ کندی (×) رنگی‌ـ اوااولین ـ ریچاردبرتون
سینماونك (۶۸۴۱۱۶) ۳۰ر۱۱ـ۳۰ر۳ـ۳۰ر۵ـ۴۵ر۷ـ۱۰
★ کودك ـ سورج ـ جایاما ـ شیاما
همای (۳۱۱۶۶۹) ۳۰ر۱۰ـ ۳۰ر۲ـ ۳۰ر۴ـ ۳۰ر۶ـ ۳۰ر۸
★ گروگان ـ گریگوری‌پك ـ عمرشریف
پارامونت (۴۸۳۲۱) ۱۵ر۱۱ـ ۳۰ر۳ـ ۳۰ر۵ـ ۳۰ر۷ـ ۳۰ر۹
★ گاو ـ عزت‌اله انتظامی ـ علی نصیریان
تراس اروپا ۳۰ر۸
★ مارلینك ـ رنگی‌ـ عمرشریف ـکاترین دونو
تراس امپایر ۳۰ر۸
★ ماروچه به جنك ـ رنگی ـ ویتوریو گاسمن
دیاموند (۸۲۸۴۰۰) ۱۵ر۱۱ـ۳۰ر۳ـ۳۰ر۵ـ۳۰ر۷ـ۴۵ر۹
★ معجزه قلب ها ـ منوچهر وثوق ـ فروزان
آسمان آبی (۳۹۲۶۶۸) ۹ـ ۱۱ـ ۱ ـ ۳ـ ۵ـ ۷ـ ۹
★ هدف جنایت بود ـ رنگی ـ اریکابلانك
ب.ب (۸۲۹۶۴۱) ۱۰ـ ۱۲ـ ۲ـ۴ـ ۶ـ ۸ـ ۱۰
★ هوسباز ـ رنگی ـ رابرت هوفمن
پارك (۳۱۹۶۳۷) ۹ـ ۱۱ـ ۱ـ ۳ـ ۵ـ ۷ـ ۹
★ نجات یافتگان ـ رنگی ـ برت‌رینولدز
ری (۲۲۵۷۸) ۹ـ ۱۱ـ ۱ـ ۳ـ ۵ـ ۷ـ ۹
★ وایکینگها ـ آخرین مبارزه
ستاره (۵۳۹۷۲۱) ۹ـ ۱۱ـ۱ـ ۳ـ ۵ـ ۷ـ ۹
★ یك شهر و دو مرد ـ رنگی ـ کرك‌داگلاس
مازستیك (۶۶۸۴۶۱) ۱۱ـ ۱ـ ۳ـ ۵ـ ۱۵ر۷ـ ۳۰ر۹
سانس انگلیسی
گلدیس ساعت ۳۰ر۹ فیلم (پسر گمشده)

ثقة‌الاسلام، شهید بزرگ انقلاب

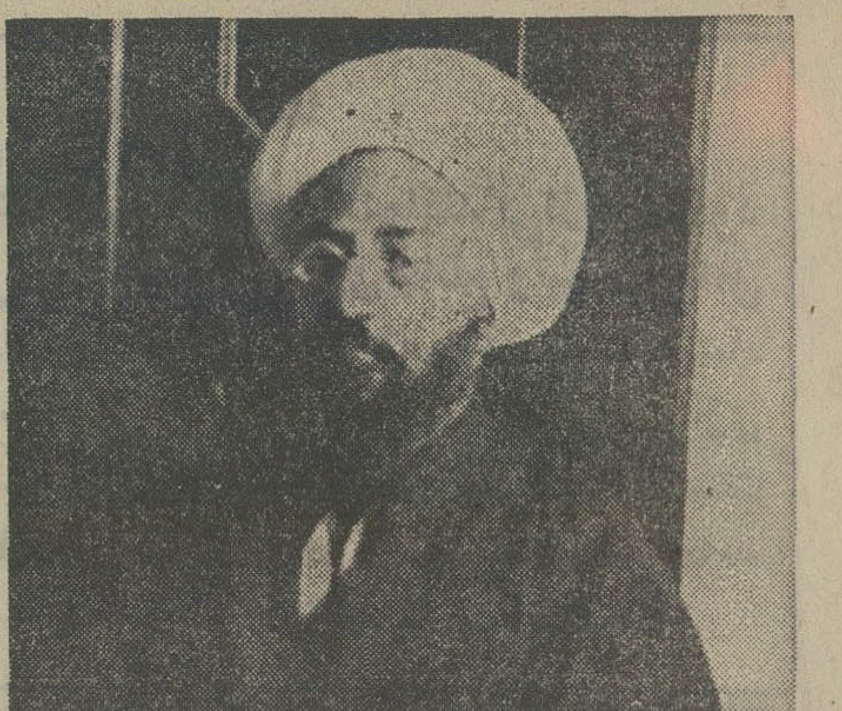

ثقة‌الاسلام

آقای نصراله فتحی (آتشباک) در تاریخ مشروطیت ایران تحقیقات بسیار دارد . آنچه در زیر می اید از آرشیو خصوصی این محقق و دست آورد های تحقیقاتی اوست .

پس از آنکه تبریز در مقابل قشون استبداد ایستادگی کرد و موفق شد ، نامه‌ی زیر را آیت‌اله محمد کاظم خراسانی که در راس سه مجتهد فتوا ـ دهنده‌ی زمان قرارداشت‌برای ثقة‌الاسلام نوشت و تعلیمات تازه‌ای‌داد . دراین نامه حس وطنپرستی ، اتحاد و اعراض از بیگانه به کمال دیده می ـ شود . (که اصل آن در این صفحه چاپ شده است .)

بسم‌الله الرحمن الرحیم

۲۶ ذیحجه ۱۳۲۶ (قمری)

معروض میدارد ، انشاءالله تعالی همواره در کنف حفظ و حراست و تائیدات خاصه الهیه عزاسمه محفوظ وموید خواهید بود . رقیمه شریفه عز وصول بخشید . مساعی جمیله وحسن مراقبت و مواظبت جناب مستطاب عالی در احقاق حقوق و تنبه ملت بوظایف ملیه خود و عدم تخطی از آنچه اساس تمدن و سیاست و حفظ حقوق مشترکه مقتضی‌است‌موجب‌کمال تشکرو امتنان و فعلاهم وظایف و تکالیفی که برای حفظ بیضه اسلام زیاد از حد باید رعایت شود سه امر است . اول مواظبت و مراقبت کامله در اینکه هیچ بهانه و دست‌آویزی برای مداخله‌ی اجانب بعون‌الله تعالی و حسن تائیده بهم نرسد . دوم حفظ اتحاد کلمه‌ی ملت و روسای ملت و عدم تمکن مفسدین و صاحبان اغراض که بصورت با ملت مساعد و در معنی با القاء فتنه و تفریق کلمه ماموزند در نیل مقاصد فاسده خود. انشاءالله سیم حفظ امنیت کامله و عدم تعرض باحدی بهیچ اسم و رسم بطوریکه کمال تمدن ملت برقاطبه ملل معلوم و مصدق باشد ، انشاءالله تعالی . مراقبت کامله در تمام این مقاصد بحسن مراقبت جناب مستطاب و انجمن محترم ایالتی شیدالله تعالی ارکانه ماموول است و اداء تکالیف رسمیه و جلوگیری از غرض و سایر معاهدات میشومه هم در عهده کفایت انجمن محترم و سایر عقلاء مملکت خواهد بود انشاءالله تعالی ایالت جلیله و جنابان اجل اکرم سالار(باقر خان) و سردار (ستارخان) ملت دام مجد هما و تمام غیرتمندان ملت و مملکت در رعایت و مراقبت معروضه خصوصا حفظ کلمه اتحاد و اتفاق فوق‌المامول اقدامات مجدانه مبذول و بمزید تائید مخصوص خواهندبود. انشاءاله تعالی .

والسلام علیکم و رحمةالله‌و برکاته ـ الاحقرالحاج محمد کاظم الخراسانی .

ایدئولوك انقلاب

ثقة الاسلام این وطنخواه روشنفکـــر ، ایـدئـولوگ انقلاب و جنگ بوده است و ستارخان و دیگران جزئیات‌را از او دستور می گرفته‌اند بخصوص ستارخان که جزو شیخیه و مرید ثقة‌الاسلام‌بوده است .

در اشاره‌ای که بواقعه مهمی از وقایع انقلاب مـی شود نمونه‌ای از تیز هوشی و طرز تفکر ثقة‌الاسلام را می بینیم.

روزیکه پرچمهای تسلیم خوابانیده شد ستارخان زوداز ثقة‌الاسلام دستور گرفت

ثقة‌الاسلام دستور میدهد که بروید به بازار و فریاد کنید زنده باد مشروطه ، مرده باد استبداد ، به مشروطه‌نیروی جدید رسیده ، بلند شوید وبه دنبال من راه بیفتید . و باین ترتیب القاء قوت قلب و امید مانع از بروز شکست وناامیدی شد .

رمزهای دوره مشروطیت

ثقة‌الاسلام برای‌دادن دستورات جدید به سرداران انقلاب و نمایندگان مجلس رمز هائی برقرار نموده بود که دشمنان نتوانند بمفاد دستورات آگاهی یابند شناختن این رمز هابسیار جالب است .

رمز ها رقومی نبوده بلکه کلید لغوی داشته و برای هر یک جمله‌ای یا کلمه‌ای درنظر گرفته شده بوده است . مثلا بجای لغت آذربایجان « قلمه زار» یا بجای اسم تقی‌زاده «زکی» و اسم محمد علی شاه «اکبر» یا «سمیع» ومعادل امین السلطان اتابک « کار سابق» و برابر واژه تلگراف «سریع» استعمال مـی شده است . مستشارالدوله در رمز «حسین» ذکر می شده و حاج میرزا آقا فرشی « رجب» و شیخ سلیم «محرم» و سعدالدوله «رفیع» ی

از کتابچه های رمز دو جلد تهیه می کرده‌اند که هر یک جلدی از آنرا نزد خود نگاه می داشته‌اند ، مطابق حروف تهجی ، با خط زیبا و با دقت کامل ، هرچند یکبار نیز در آن تجدید نظر می نموده‌اند .

واژه های کتابچه ها مغایر یکدیگر بوده است یعنی کلیدی که به مرحوم صادق تعلق داشته لغاتش غیر از لغات کتابچه‌ای بوده که‌مرحوم فرشی داشته است و تنهاخود ثقة‌الاسلام‌از هردو مطلع بوده است . ناگفته نماند که این‌رمز هابرحسب میل شخصی نبوده بلکه مطابق مصالح سیاسی تدوین یافته بودهو انجمن‌ایالتی آذربایجان از آن خبر داشته است البته فقط مطالب‌سیاسی رابه رمز مینوشته‌اند ، مثلا وقتی میخواستند بنویسند : «طرفداران استبداد میخواهند میان انجمن و ملت تفرقه بیندازند و میرهاشم شتربانی‌و سعدالدوله در نقشه دست‌دارند» برمز چنین نوشته میشده : «مقاصد سعی در مقاوضه‌دارند ولطیف و رفیع باآنها هستند ».

نام رمز را « امیری»گذاشته بودند . البته برای مطالب تلگرافی رمز دیگری‌داشته‌اند که جدا از رمز تحریراتی وجدا از رمز رقومی بوده‌است . در ادارات دولتی رمز رقومی بکار میرفته و برای نشانه هریك از حروف تهجی عددانتخاب میشده است مثلا «رفت» برابر بوده با ۵ـ۹ـ۱۲ زیرا قبلا ر معادل۵، ف معادل ۹و ت‌معادل ۱۲شناخته شده بوده است .اما آنها در آن زمان یعنی ۶۶ سال پیش شیوه‌ای بی نظیر یاکم نظیر اتخاذ نموده بوده‌اند. یعنی‌واژه رابجای رقم کلید قرار داده بوده‌اند مانند:

آب = هرطور میـل مبارك باشد.

ابد=سفیر کبیردولت‌ایران.

ابر = آدم مخصوص‌برای این فقره مامور خواهدشد.

دیر = فوراتلگراف کنید.

فراز = فعلا موقع این‌کار نیست.

کیمیا= از هربابت آسوده خاطر باشید.

نخ = پاکت‌جنابعالی‌رسید.

بوالده سلام‌دارم =بسلطنت ولیعهد تمکینی ندارند، کار سخت است.

وکالت‌نامه بفرستید = کار بسیار سخت است در تبریز هم دنباله کار را بگیرند و اگر اقتضا باشد بازار را ببندند ...

رویه ثقة‌الاسلام در نامه ـ نگاری متجددانه بوده‌زیراکلیه علامات قراردادی نقطه گذاری ونشانه های تعجب و استفهام و پرانتزوگیومه را رعایت‌میکرده ولحن احترام‌آمیز داشته‌است . ودر هرنامه تاریخ نامه‌ی خود وتاریخ‌نامه‌ی طرف را مرقوم میداشته‌است . او طرز نامه‌ـ نگاری رابه پسرش «رفیع‌ملقب به معالی » که در اروپاتحصیل میکرده یاد میداده است و تاکید داشته که در نامه‌هایش حتما " نخ و امضاء را فراموش نکند.

تلگراف به‌ثقة‌الاسلام‌وجواب آن

بعداز آنکه محمدعلی‌میرزا علیه مشروطه قیام نمود ومجلس رابه توپ بست‌و حکومت‌نظامی اعلام‌کرد برای ارعاب اشخاص بزرك وارد درکار مشروطه تلگرافهائی نمود که در تبریز اولین تلگرام او با امضای

۲۹ محرم ۱۳۲۶

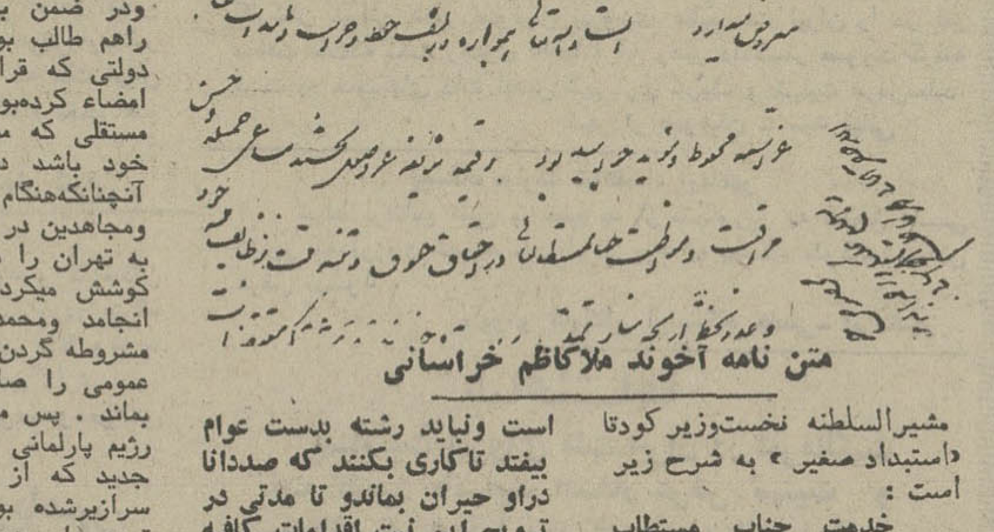

متن نامه آخوند ملاکاظم خراسانی

مشیرالسلطنه نخست‌وزیر کودتا «استبداد صغیر» به شرح زیر است :

خدمت جناب مستطاب شریعتمدار آقای ثقة‌الاسلام سلمه‌الله تعالی . البته ازوقایع دارالخلافه و حرکت جنابعالی مستطابان حجج الاسلام‌وانفصال مجلس شورایملی و گرفتاری مغرضین و مفسدین‌خاطرشریف کاملا مستحضر شده ، شهر دارالخلافه وسایر بلاد درحالت نظامی و بکلی آرام و از هر جهت قرین انتظام‌است . اردوی دولتی با کمال نظم منعقدوسریعا بجانب آذربایجان روانه میشود، دراین موقع که زمنجنیق فلك سنك فتنه‌میبارد سابقه ارادت، مخلص راناچار کرد که خاطر شریف را از وضع حالیه‌مسبوق داشته متمنی شود که بهر شکلی صلاح بدانید در رفع اختلاف کوشیده اسباب‌اسکات را با تدابیر وافیه ومواعظ‌حسنه انشاءاله فراهم نمائید و اگر جهالت دیده بصیرت رجاله را بسته باشد بهر شکلی که بتوانید خودرا از این ورطه کنار بکشید که عاقبت این کار ها وخیم‌و برای آبروی چندین ساله مضر است .باقتضای کمال اخلاص که ازقدیم به خانواده جلیله دارد پیوسته زحمت داده منتظر جواب است . مشیر ـ السلطنه .

جواب ثقة الاسلام که در واقع بسیاردندان شکن‌است موردی دیگر از نمایش روحیه وطنپرستی وجان بازی است.

حضرت اشرف اعظم آقای وزیر داخله دام‌اجلاله .

تلگراف محترم که مبنی بر خیرخواهی عموم و خصوص بود بنظر دقت ملاحظه شد. مسلك آباء و اجدادی داعی نباید بر احدی مخفی باشد که‌همیشه طرفدار صلح بوده‌و در مواقع عدیده در حفظ حقوق دولت و ملت اسلام از بذل جان‌و مال مضایقه نکرده‌اند و جزئیات‌آن راشمردن رعونت است . دراین مقدمه مشروطه داعی باقتضای عقل فطری و مکتسبی‌و تجاربی که‌دیده‌و یا در تاریخ خوانده بودم واز عقلا شنیده ،میدانست که چه مخاطرات عظیمه‌درپیش است ونباید رشته بدست عوام بیفتد تاکاری بکنند که صددانا دراو حیران بماندو تا مدتی در ترویج این نیت اقدامات کافیه نمودم تا مقدمه معلومه سال گذشته پیش آمد داعی ترك وطن کرد ، بالاخره مجبور و مستاصل کرده از سه منزلی مراجعتم دادند، چون دیدم که کار از نطاق عقل خارج شده کم کم ترك معاشرت کردم و از ماه‌شوال بالمره انزواگرفتم... بالجمله باقتضای طبع اصلاح ـ جوئی که بحمداله طینتم برآن مجبول است آنچه مقدورم بود گفتم‌وکردم.

... سعی من در حفظ حقوق حقیقیه دولت و ملت وزحماتم در ائتلاف و اتفاق و اتحادووجود واحدشدن این‌دوبرهمه‌مکشوف و مبرهن است ... مجملاآشوب طلبی و انقلاب رابر حسب‌حکم شرع‌و عقل منکرم و در حفظ حقوق مملکت و سعی در ترقی مادی و معنوی آن خودداری ندارم و در اداء تکالیف شرعیه وعقلیه بجز خدا از کسی‌متوقع تحسین نیستم و جز این که از

نوشته نصرت‌اله فتحی

اظهار لطفی که بعداز ویران و دوران فرموده‌اند عرض امتنان نمایم عرضی ندارم.

انقلاب مشروطیت یك انقلاب اصیل و ملی :

مشروطه را نه انگلیسها مستقیما بماداده‌اند و نه راسادرآن دخالت داشته‌اند ،بلکه بنابمصالح‌سیاسی خودشان و بنا به رعایت منافع مشترکی که در مقابل دول‌اروپائی خصوصا در برابرخطرآلمان‌آنروز بادولت روسیه داشته‌اند ، گاهی بنعل و گاهی بمیخ میزده‌اند.

هروقت روسهای تزاری در فکر نگاهداری محمدعلی‌شاه بوده‌اند آنان‌هم نگاهداری‌اورامیخواسته‌اند ودر ضمن بـرقراری مشروطه راهم طالب بوده‌اند . بدیهی‌است دولتی که قرارداد ● ۱۹۰۷را امضاء کرده‌بودنمیتوانست سیاست مستقلی که منافی منافع هم‌پیمان خود باشد در پیش بگیرد .

آنچنانکه‌هنگام توقف‌آزادیخواهان ومجاهدین در قزوین که قصدحمله به تهران را داشته‌اند هردودولت کوشش میکرده‌اند کار به‌مسالمت انجامد ومحمدعلیشاه که بـه مشروطه گردن نهاده و اعلان عفو عمومی را صادر کرده بود باقی بماند . پس میتوان گفت :اندیشه رژیم پارلمانی مثل کلیه اختراعات جدید که از اروپا بسوی آسیا سرازیرشده بود بهمراه‌سایراثرات تمدن بمارسیده بود . بدیگر عبارت آمدن مشروطه به ایران حاصل جبر تاریخ است آنگونه که در عثمانی چنین شد ، یعنی سیرو سرایت فکر تغییر رژیم استبداد به مشروطیت همه جانبه صورت‌گرفته است ... طبقه اعیان واشراف و ملکداران بـــزرگ از قبیل سپهسالارها ، امین‌الدوله‌ها ، مشیرالدوله‌ها ، فرمانفرما وسایر رجال هم سطح آنها براثر رفتن به اروپا و تحصیل کردن درآنجا روشن شده آرزومند اصلاحـات و ترقیات در کشور ایران بودند تا بلکه تفاوت فاحشی‌را که بین‌ایران واروپا میدیدند منتفی سازند . در واقع اوضاع ایران چنان‌شورشده بود که «خان»هاهم فهمیده بودند. نهایت اینکه تا ناصرالدینشاه زنده بود نمیتوانستند دم بزنند ودر دوران مظفرالدینشاه‌هم‌بنابخاصیت طبقاتی خود معتقد به‌مرور و تدریج بودند ، تاهم خداماندوهم خرما ... زیرا اقدامات‌حاد طبقه پائین از قبیل حیدر عمو اوغلی، حاج احمد نقاش و حسین آقا فشنگچی بسود آنان نبود

بعلاوه عیب دیگر رجال روشنفکر ما حسادت‌و رقابت بین‌خودشان بود . یعنی اگر خیال خدمتی‌هم میداشتند میخواستند منحصر به خود آنان باشد و به تنهائی‌اسم درکنند . در واقع معتقد باتحاد و تشکل و تحزب نبودند .روی این اصل در خدمات اصلاح ـ طلبانه خود به نیمه راه‌نرسیده مورد کارشکنی رجال دیگر واقع شده وکناره میگرفتند.

داستان دمخور بودن فرمانفرما با مظفرالدین میرزا در زمان ولایتعهدیش در تبریز و قول و قرار فیمابین درباره‌ی رفرمهای لازم و بعد در زمان پادشاهی او بوزارت جنگ رسیدن و دست‌به اصلاحات فوری و جدی زدن و رژه مفصل دادن و سپس‌براثر تلقینات رجال رقیب مورد سوء ظن شاه قرار گشتن و ناگزیر به استعفا شدنش که آن زمان در افواه افتاده بود بهترین شاهد مدعای ماست . انصاف باید داد که د رمیان رجال‌دوره‌ی ناصری این نوع افراد کم نبودند.

... عمده‌ی مطلب اینست که فکر مشروطه و نیاز به آزاد زیستن از هر جای دنیا بمارسیده باشد ربطی باصل موضوع‌ندارد مهم اینست که نمیتوان اصالت و لیاقت ملت ایران را در پذیرش و پیاده کردن آن نادیده گرفت، و تلاشهای بیدریغ کوشندگان‌را بحساب نیاورد .... سنجش‌وضع روحی ، امکانات مالی،نحوه‌ی تلاشهای بیدریغ «ستار خان» و وضع اجتماعی نخستین بنیان‌ـ گذاران «مرکز غیبی» که عموما از طبقه‌ی سوم و چهارم‌بودند موید نظریه ماست.

ستار خان و یاران وفادارش دو روزوسه روز تحمل‌گرسنگی و تشنگی میکنند و فرصتی‌برای خواب و خوراک ندارند یا اغلب‌صنار پول تو جیبشان‌نیست در مصرف کردن فشنگ صرفه‌ـ جوئی دارند تفنگ را با خون دل تهیه مینمایند .ارزیابی این عوامل از نظرتصور وجودکمک خارجی نقض غرض مینماید . وانگهی کسانیکه‌با پول‌و مساعدت خارجی برپا خاسته باشند ازهر طرف بیشتر داده شود به آن طرف میروند و حال آنکه اینان بهیچوجه قابل ابتیاع نیستند .

ریاست قـــره سـواری آذربایجان را کنسول روس‌به ستارخان وعده میدهدو او که یک تن‌دهاتی بیش نبوده ردمی کند ، مجاهدین در قزوین‌پسر غیاث‌نظام را می کشند کنسول از موقع‌استفاده کرده پرچم روسیه را به خانه مقتول میبرد وزن اورابه حمایت میخواند ، او نپذیرفته می گوید : **اگر مجاهدین هموطنم فرزندان‌دیگر مرانیز بکشند این نخواهم‌کرد که زیر بیرق بیگانه بیایم چرا که همه از ایمان‌وطنپرستی و خدمت به خودسرشارند.**

این ها همه نکات دقیق و قابل‌توجه است‌وحساب کردنی، امایك نکته‌ی باریك جلب‌توجه میکندوآن سکوت‌بیطرفانه‌انه انگلیس است که همچـون تماشاگران حاشیه‌گودبه کشتی دوپهلوان که‌یکی از آنها ملت ایران‌ودیگری سلسله قاجار وپشتیبان آن روسیه تزاری است تماشا می کند .اما در ساعتی دست‌میزند و هورا می کشند که چیرگی پهلوان‌ملی راحس می کند. یا در لحظه‌ای که می بیند کفه‌ترازوبسودملت ایران سنگینی‌دارددوا گرپهلوان تازه‌نفس مدتی‌بخودبرسد ممکن است هم‌آورد های‌دیگر رانیز زمین بزند فورا تصمیم میگیرد که‌در نیمه راه رژیم پهلوانی اورامختل کند، پهلوان هر چه‌لاغر تر بهتر ، آنگاه به وسیله ایادی داخلی راه‌نهضت رابه‌انحراف می‌کشاند تابمقصد واقعی خودبرسد . بمانند کسی که‌درپشت سر تیرانداز‌ماهری ایستاده باشد تا در لحظه‌ای که میخواهدانگشت‌او ماشه‌رابچکاند زیر آرنجش بزند که تیربهدف نخورد . غیر از این تفسیر دیگری نمی‌توان کرد .امابهر حال در اصالت اولیه نهضت مشروطه نبایدتردید کرد .

*در ۹ شهریور ۱۲۸۶ شمسی ۲۲رجب ۱۳۲۵ قمری‌و۲سپتامبر ۱۹۰۷ میلادی دولت های‌روس وانگلیس از کشمکش های داخلی استفاده کرده‌و برای‌حل اختلافات فیمابین‌معاهده‌ای‌بین خود منعقد کردند که‌ایران را به‌دو منطقه نفوذروس وانگلیس تقسیم می کرد.

نمونه‌ای از رمزهای مجاهدین

آب : هرطور میل مبارك باشد
آذربایجان = قلمه‌زار
تقی‌زاده = زکی
محمدعلی شاه = اکبر
دیر = فوری تلگراف کنید
فراز = فعلا موقع این کار نیست
رفت = ۵ ـ ۹ ـ ۱۲
ابد = سفیر کبیر دولت ایران

آگهی ثبت نام امتحان زبان اعزام دانشجو به خارج

الف ـ شرایط نام‌نویسی :

۱ـ داوطلبان میتوانند با رعایت مقررات‌زیر برای شرکت در امتحان زبان اعزام دانشجو بخارج که در ساعت ٤ بعد از ظهر روز جمعه دوم شهریور ماه ۱۳۵۲ انجام خواهد یافت از طریق مکاتبه ثبت‌نام نمایند .

۲ـ داوطلبان باید مدارک زیر را تهیه نموده‌وبه‌پیوست درخواست نامه که نمونه آن ذیلا درج گردیده است با خط خود و باپست سفارشی بدفتر امور دانشجویان خارج واقع‌درخیابان مدیری شماره ۲۶ (روی پاکت نوشته شود قسمت ثبت‌نام) ارسال دارند .

۳ـ درخواست نام نویسی‌تاآخر وقت‌اداری روز دوشنبه ۲۲ مرداد ماه ۱۳۵۲ به پست تحویل داده شود .

٤ـ بدرخواست هائی که مدارک آنها ناقص‌باشد یا بعد از تاریخ مذکور به پست داده‌شودترتیب اثر داده نشده و کارت شرکت‌درامتحان صادرنخواهد شد .

٥ـ داشتن برگ پایان خدمت زیر پرچم یا معافیت دائم برای آقایان لیسانسیه به بالا .

٦ـ داوطلبان دیپلمه کامل دبیرستانی و دارندگان دیپلم هنرستان های‌سال های قبل درصورتی از آنها نام نویسی خواهد شد که تاریخ تولدآنها ۱۳۳۳ و به بالا باشد (متولدین سال ۱۳۳۳ نیز میتوانند نام‌نویسی کنند) .

۷ـ دانش آموزانی که در خرداد ماه ۱۳۵۲ موفق باخذ دیپلم کامل دبیرستانی شده‌اند بدون در نظر گرفتن تاریخ تولد میتوانند نام نویسی کنند .

۸ـ داوطلبان دیپلمه که دارای برگ پایان‌خدمت زیر پرچم و یا معافیت دائم باشند میتوانند نامنویسی نمایند این داوطلبان باید یک برگ‌فتوکپی پایان خدمت یا معافیت دائم خود را ضمیمه کنند .

ب ـ مدارك لازم برای نام‌نویسی :

۱ـ دو قطعه عکس جدید ٤×٦ برقی که‌مشخصات داوطلب در پشت آنها نوشته شده باشد.
۲ـ یک برگ فتوکپی صفحه اول شناسنامه‌یا یک برگ رونوشت شناسنامه .
۳ـ یک برگ فیش بانکی به مبلغ پانصد ریال‌بابت حق نامنویسی که بایستی بـه حساب شماره ۸۸۸ بانک مرکزی حواله شده باشد پرداخت گردد.
٤ـ دیپلم های سال های قبل یکبرگ فتوکپی دیپلم خود را ضمیمه نمایند .
٥ـ دیپلمه های خرداد ٥۲ یک برگ فتوکپی جواز قبولی یـا گواهی قبولی خود را ضمیمه نمایند .

(مبلغی که برای شرکت در امتحان زبان دریافت میشود بهیچوجه مسترد نخواهد شد) .

تقاضانامه

اینجانب (نام (نام خانوادگی فرزند
دارنده شناسنامه شماره متولد سال صادره از
دانش آموز کلاس ششم دبیرستان شهرستان
دارنده دیپلم از دبیرستان شهرستان
دارنده لیسانس از : شهرستان
با ارسال مدارک زیر :
۱ـ عکس دو قطعه
۲ـ فیش بانکی شماره
بمبلغ ٥۰۰ ریال
۳ـ فتوکپی صفحه اول شناسنامه یکبرگ، یا یک برگ رونوشت شناسنامه .
تقاضا دارم نام اینجانب را جهت شرکت در امتحان زبان .
برای عزیمت به کشور ثبت فرمائید .
نشانی : شهر خیابان کوچه
پلاک تلفن : محل امضاء داوطلب

دقت :

داوطلبان بایستی تعیین کنند چه زبانی امتحان میدهند و بکدام کشور خواهند رفت .

۱ـ قبولی دانش‌آموزان تجدیدی کلاس‌ششم دبیرستان در امتحان زبان ۲ شهریور ٥۲ بشرطی معتبر است که در امتحانات نهائی ششم دبیرستانی شهریور ماه ۱۳۵۲ قبول و دیپلمه شده باشند .

۲ـ داوطلبانی که در سال تحصیلی جاری‌در کلاس ششم دبیرستان مشغول تحصیل بـوده و در شهریور ماه ۱۳۵۲ موفق باخذ دیپلم دبیرستانی خواهند شد . ارسال گواهی تحصیلی لزومی‌ندارد.

۳ـ داوطلبان دیپلم که دارای برگ معافیت موقت پزشکی و یا معافیت موقت‌کفالت باشندبشرطی میتوانند نامنویسی کنند که اعتبار اوراق معافیت‌آنان منقضی نشده باشد (این‌نوع داوطلبان‌بایستی یک برگ فتوکپی معافی خود را ضمیمه درخواست‌نامه ارسال دارند) .

٤ـ آقایان لیسانسیه‌ها که خدمت وظیفه را انجام داده‌اند یامعافیت دائم دارند بایستی یک برگ فتوکپی معافیت دائم یا دفترچه پایان خدمت خودرا ضمیمه نمایند .

٥ـ داوطلبانی که مدارک خود را به پست تحویل داده‌اند بایستی با در دست داشتن عین شناسنامه خود شخصاروزپنجشنبه اول شهریور ماه۱۳۵۲ از ساعت ۳ تا ۷ بعد ازظهر برای دریافت کارت ورود به جلسه امتحان بمدرسه عالی‌بازرگانی واقع در خیابان عباس‌آباد مراجعه نمایند .

٦ـ محل برگزاری امتحانات بعدا به اطلاع داوطلبان خواهد رسید .

۷ـ نقطط امتحان از زبان های فرانسه ،انگلیسی و آلمانی به عمل خواهد آمد .

دفتر امور دانشجویان در مورد گرفتن‌پذیرش برای‌کسانی‌که درامتحانات زبان‌اعزام‌دانشجو. پذیرش پذیرفته شوند کمک و راهنمائی خواهدکرد.

م الف ۸۳۲٤

آ ـ ۳۱۷٤۲

دفتر امور دانشجویان خارج

آگهی پذیرش دانشجوپرستاری

آموزشگاه عالی پرستاری آذرمیدخت (شبانه روزی) برای دوره سه ساله پرستاری که مدرک‌آن معادل لیسانس میباشد ، وابسته به سازمان بیمه‌های اجتماعی در تهران برای سال ٥۲ ـ ۱۳۵۳ تعداد۳۰ نفر دوشیزه داوطلب از طریق مسابقه ورودی و مصاحبه با شرایط زیر میپذیرد .

۱ـ دارا بودن گواهینامه پایان تحصیلی‌ششم متوسطه (طبیعی یا ریاضی) .
۲ـ سن از ۱۸ سال کمتر و از ۲٥ سال بیشتر نباشد .
۳ـ سلامتی جسمی و روانی .
٤ـ مجرد بودن‌داوطلب تا پایان دوره‌تحصیل پرستاری .

مواد امتحان

۱ـ هوش و استعداد ، رغبت وشخصیت.
۲ـ علوم و معلومات عمومی .
۳ـ زبا نفارسی .
٤ـ زبا نانگلیسی .

داوطلبان برای ثبت‌نام تقاضانامه مندرج در این آگهی را همراه با مدارک لازم از تاریخ ۹ر٤ر٥۲ لغایت ۱ر٦ر٥۲ به نشانی آموزشگاه عالی پرستاری آذرمیدخت واقع در خیابان روزولت ، میدان ۲٥ شهریور خیابان غفاری ارسال دارند .

مدارك لازم جهت ثبت نام

۱ـ عکس ٤×۳ دو قطعه .
۲ـ فتوکپی شناسنامه ۲ برگ بانضمام‌اصل شناسنامه .
۳ـ فتوکپی آخرین مدرک تحصیلی یک برگ .
٤ـ برگ معافی برای فارغ‌التحصیلان قبل از خرداد ۱۳۵۲
٥ـ ارائه فیش بانکی بمبلغ ٥۰۰ ریال کمبه حساب بانکی شماره ۲٥۰۰۱۷ سازمان بیمه های اجتماعی بانک رفاه کارگران شعبه وزارت کار و امور اجتماعی پرداخت شده باشد.

کارت ورود به جلسه امتحان در تاریخ ۷ر٦ر٥۲ در محل آموزشگاه‌توزیع میگردد .امتحانات ورودی در تاریخ ۸ر٦ر٥۲ ساعت ۸ صبح برگزار میشود .

پذیرفته شدگان در آموزشگاه عالی‌پرستاری آذرمیدخت در دوره تحصیل شبانه روزی بوده‌وکلیه مخارج تحصیلی وسیله سازمان بیمه های اجتماعی پرداخت خواهد شد و ماهیانه مبلغی بعنوان کمک هزینه تحصیلی به آنان پرداخت میگردد . داوطلبان پذیرفته شده متعهد میشوند که پس از پایان تحصیل حداقل دو برابر سنوات تحصیل در واحد های درمانی سازمان بیمه های اجتماعی انجام وظیفه نمایند . فرزندان افراد بیمه شده در این سازمان در صورت تساوی حق تقدم خواهند داشت .

م الف ۸۰٥٤۱

سازمان بیمه های اجتماعی

برك درخواست ثبت‌نام

اینجانب فرزند دارای شناسنامه شماره
صادره از متولد سال محل تولد
بدینوسیله درخواست ثبت‌نام برای امتحان ورودی آموزشگاه عالی پرستاری آذرمیدخت را مینمایم .
نشانی داوطلب
آ ـ ۳۲٦۹۲ امضاء داوطلب

پذیرش دانشجو در آموزشگاه عالی پرستاری نیروی هوائی شاهنشاهی

آموزشگاه عالی پرستاری نیروی هوائی‌شاهنشاهی برای سال تحصیلی ٥۳ـ٥۲ تعدادی دانشجواز‌میان دوشیزگان و بانوانی که دارای دیپلم کامل‌متوسطه دریکی از رشته های طبیعی یاریاضی هستند با اجرای امتحان کتبی و انجام مصاحبه انتخاب می نماید.

شرایط اختصاصی :

مدت‌تحصیل در آموزشگاه سه سال خواهد بود.

دانشجویان در مدت تحصیل شبانه روزی‌بوده و هزینه زیست آنان بعهده نیروی هوائی‌شاهنشاهی میباشد.

به دانشجویان سال اول ماهانه ۲۰۰۰ ریال و سال دوم ۲٥۰۰ ریال‌و سال‌سوم ۳۰۰۰ ریال‌بعنوان کمك هزینه تحصیلی پرداخت میشود.

دانشجویان پس‌از پایان دوره تحصیلی واخذ مدارك تحصیلی معادل لیسانس برابر مقررات از حقوق‌و مزایای مربوطه استفاده خواهندنمود.

شرایط ثبت نام :

تابعیت دولت شاهنشاهی ایران .

متدین بیکی از ادیان «اسلام، مسیحی ،کلیمی‌و زرتشتی » .

دارابودن حداقل سن ۱۷و حداکثر ۲٥ سال تمام ، ثبت‌نام کسانی که خدمت وظیفه خود را در یکی سپاههای انقلاب انجام داده باشند وحداکثرسن آنان ۲٦ سال باشد بلامانع است.

داشتن گواهی حسن اخلاق از دبیرستان و گواهی عدم سوء پیشینه.

داشتن صحت مزاج و تناسب اندام طبق‌گواهی بهداری نیروی هوائی شاهنشاهی . نداشتن کسان تحت تکفل.

مواد امتحان :

فارسی ، زبان انگلیسی ، اطلاعات عمومی‌شامل طبیعی ، ریاضی، فیزیك ، شیمی ، هوش.

داوطلبان واجدشرایط مندرج دراین اطلاعیه میباید برك درخواست مندرج دراین اطلاعیه را تنظیم و از تاریخ۱٥ر٥ر٥۲ لغایت ۷ر٦ر٥۲ باپست‌سفارشی به نشانی تهران خیابان پهلوی خیابان گاندی خیابان شراره «هفتم» ارسال دارند.

توزیع کارتهای ورودی :

کارتهای ورودی داوطلبان در تاریخ۱۷ر٦ر٥۲ در محل آموزشگاه عالی پرستاری نیروی هوائی شاهنشاهی توزیع میگردد .محل‌و ساعت اجرای امتحان در روز توزیع کارت باطلاع داوطلبان خواهد رسید.

آموزشگاه عالی پرستاری نیروی هوائی شاهنشاهی

اینجانب دارای نام خانوادگی نام شماره شناسنامه
صادره از متولد سال و دیپلم کامل متوسطه دررشته
تقاضای ثبت‌نام در مسابقه ورودی آن‌آموزشگاه عالی را دارم‌وبه ضمیمه مدارك زیررا‌ارسال میدارم.
۱ـ فتوکپی شناسنامه
۲ـ٤قطعه عکس ٤×٦ ۳ـ گواهی حسن‌اخلاق.
٤ـ فتوکپی دیپلم‌کامل متوسطه « یا مدرك قبولی ششم متوسطه » .
٥ـ فتوکپی برك پایان خدمت وظیفه‌برای افرادی که خدمت وظیفه خودرا انجام داده‌اند .
نشانی :شهر خیابان کوچه پلاك شماره
تلفن تاریخ امضاء داوطلب

تذکر : روی پاکت نوشته شود مربوط‌به‌مسابقه ورودی آموزشگاه عالی پرستاری نیروی هوائی شاهنشاهی .

آ ـ ۳۳۱٤۸

عرض سپاس به پیشگاه مبارک شاهنشاه آریامهر

پیشگاه مبارک اعلیحضرت همایون شاهنشاه آریامهر وعلیاحضرت شهبانوی گرامی ایران

بانهایت سربلندی بازگشت افتخارآمیز اعلیحضرتین را به میهن عزیز تبریک گفته ، همزمان با ملت سرافراز ایران صمیمانه‌ترین سپاس قلبی خود را بخاطر پیروزی بزرگ نفت بخاکپای همایونی معرض میدارد .

مدیرعامل ، هیئت مدیره و کارکنان سازمان آب یزد

پیشگاه مبارک رهبر مفخم انقلاب ایران شاهنشاه آریامهر وعلیاحضرت شهبانوی محبوب ایران

بازگشت اعلیحضرتین رابه میهن عزیز صمیمانه خیرمقدم عرض نموده با استفاده از فرصت احراز حق حاکمیت و تسلط کامل ایران را بر منابع نفت تبریک معروض میدارد .

شرکت تعاونی‌تهیه مواد اولیه و فروش محصولات دستبافان یزد ـ معتمدی

پیشگاه مبارک شاهنشاه آریامهر

اعاده عاملیت و مالکیت کامل صنعت نفت برک زرین دیگری است که در نتیجه تدابیر آن رهبراندیشمند و طراح بزرگ سعادت‌وپیروزی ایران‌برتاریخ مجد وعظمت شاهنشاهی ایران اضافه میگردد، بهمین مناسبت باعرض تبریک مراتب سپاس و حقشناسی عموم کارمندان و مامورین اداره کل تعاون و امور روستاهای فرمانداریکل را بشرفعرض ملوکانه میرساند .

اداره کل تعاون وامور روستاهای فرمانداریکل یزد

پیشگاه مبارک رهبر مفخم انقلاب ایران شاهنشاه آریامهر وعلیاحضرت شهبانوی محبوب ایران

بازگشت اعلیحضرتین رابه میهن عزیز صمیمانه خیرمقدم عرض نموده با استفاده از فرصت احراز حق حاکمیت و تسلط کامل ایران را بر منابع نفت تبریک معروض میدارد .

شرکت تعاونی‌تهیه مواد اولیه و فروش محصولات دستبافان یزد ـ معتمدی

پیشگاه مبارک شاهنشاه آریامهر

اعاده عاملیت و مالکیت کامل صنعت نفت برک زرین دیگری است که در نتیجه تدابیر آن رهبراندیشمند و طراح بزرگ سعادت‌وپیروزی ایران‌برتاریخ مجد وعظمت شاهنشاهی ایران اضافه میگردد، بهمین مناسبت باعرض تبریک مراتب سپاس و حقشناسی عموم کارمندان و مامورین اداره کل تعاون و امور روستاهای فرمانداریکل را بشرفعرض ملوکانه میرساند .

اداره کل تعاون وامور روستاهای فرمانداریکل یزد

پیشگاه مبارک شاهنشاه آریامهر وعلیاحضرت شهبانوی گرامی ایران

در این موقع که با سرافرازی و افتخار به میهن‌عزیز بازگشت فرموده‌وسیاست مستقل‌نفت بارهبری های خردمندانه شاهنشاه عظیم‌الشان تحقق یافته است ، اطاق بازرگانی و صنایع و معادن ایران شعبه یزد بهترین سپاس قلبی خود را به خاکپای مبارک همایونی تقدیم و باقلبی آکنده ازمهر شاه‌وعشق به‌وطن دوام سلطنت پرافتخار رهبر مفخم انقلاب ایران شاهنشاه آریامهر را از خداوند مسئلت دارد .

اطاق بازرگانی و صنایع و معادن ایران ـ شعبه یزد

پیشگاه مبارک رهبر مفخم انقلاب ایران شاهنشاه آریامهر و علیاحضرت شهبانوی محبوب ایران

بازگشت اعلیحضرتین را به میهن عزیز ، صمیمانه تبریک عرض نموده ، با استفاده از فرصت احراز حق حاکمیت و تسلط کامل و افتخارآمیز ایران رابر منابع نفت تبریک و تهنیت معروض ، سپاس و حقشناسی خودرا به پیشگاه مبارک همایونی رهبربزرگ وعالیقدر ایران تقدیم میدارد .

شرکت سهامی پرژام ـ یزد

پیشگاه مبارک شاهنشاه آریامهر وعلیاحضرت شهبانوی محبوب‌ایران

با افتخار و سرافرازی بسیار بازگشت اعلیحضرتین رابوطن‌عزیزخیرمقدم عرض‌نموده بااستفاده‌از موقعیت، موفقیت بزرگ و درخشان ملت ایران در امر لغو قرارداد با کنسرسیوم نفت و حاکمیت مطلق بر منابع نفتی راکه در پرتورهبریهای خردمندانه شاهنشاه آریامهر تحقق یافته تبریک گفته مراتب سپاس‌وحقشناسی کارکنان‌و کارگران شرکت معدنی سفید کوه یزده را بخاکپای‌ذات اقدس شهریاری معروض میدارد .

شرکت معدنی سفید کوه یزد پیشگاه مبارک شاهنشاه آریامهر وعلیاحضرت شهبانوی‌گرامی ایران

بازگشت افتخار آمیز اعلیحضرتین را بوطن عزیز خیرمقدم عرض وبانهایت‌افتخارپیروزی‌عظیم‌وتاریخی و اقتصادی ملت ایران را برمنابع نفتی که در اثرتدابیر بلندورهبری خردمندانه شاهنشاه آریامهر تحقق‌پذیرفته است تبریک گفته ، مراتب سپاس و حقشناسی و فداکاری خود را تقدیم میدارد .

مدیرعامل هیئت مدیره، کارکنان وکارگران شرکت یزد باف

شاهنشاها

افتخار دارد تبریکات صمیمانه خود و کلیه کارمندان و کارکنان اداره راه یزد را دراعاده‌حق عاملیت وحاکمیت ملی برصنعت نفت به پیشگاه مبارک شاهنشاه آریامهر رهبر توانا و خردمند ملت ایران معروض دارد .

موحد ـ رئیس اداره راه یزد

پیشگاه مبارک شاهنشاه آریامهر

پیروزی افتخار آفرین ملت جانباز ایران را در مورد حاکمیت قطعی صنعت‌نفت‌به‌رهبری خردمندانه شاهنشاه آریامهر به پیشگاه مبارک همایونی و هم‌میهنان عزیز تبریک عرض مینماید .

سازمان غله‌وقندوشکر و چای کشور ـ کارکنان قندو شکریزد

پیشگاه مبارک شاهنشاه آریامهر پیروزی تاریخی ایران را درحاکمیت برمنابع نفتی با سر افرازی تبریک عرض مینمایم .

فروشگاه لوازم لوکس تاکستان ـ حاج علی رحمانی

پیشگاه مبارک شاهنشاه آریامهر با افتخارومباهات پیروزی‌ملت‌ایران را در حاکمیت قطعی برمنابع نفتی به رهبری آن شاهنشاه مفخم تبریک‌عرض مینماید .

تاکستان : رئیس و دبیران و اعضای انجمن همکاری خانه و مدرسه راهنمائی تحصیلی ـ سرگرد سوزنچی منوچهر فرهنگ

شاهنشاها

بامنتهای سرافرازی کارکنان اداره ثبت احوال استان آذربایجان شرقی بمناسبت استیفای حقوق ملی و کسب عاملیت واقعی‌سپاس‌و حق شناسی عمیقانه را به پیشگاه پدر تاجدار شاهنشاه آریامهر معروض میدارند .

جان نثار ـ منطقی ـ رئیس اداره ثبت احوال استان آذربایجان شرقی

پیشگاه مبارک شاهنشاه آریامهر

کارکنان اداره ثبت منطقه سه آذربایجان شرقی‌بزرگترین پیروزی تاریخ‌حیات‌اقتصادی و سیاسی‌راکه‌در اثراهنمائی های رهبرعالیقدر خود نصیب ملت ایران گردیده و پس از سال های متمادی منابع نفتی از سلطه بیگانگان رهایی یافته تهنیت و تبریک عرض وبانثار سپاس بی‌کران‌خود از درگاه قادر منان مسئلت دارد که ملت ایران روزبروز با الهام از رهبری های خردمندانه شاهنشاه مفخم قدم های فراتری بسوی ترقی و تعالی بردارد .

کارکنان ثبت منطقه سه آذربایجان شرقی

شهریارا

جان نثار افتخار دارد که تبریکات صمیمانه خود و کارمندان وکارکنان اداره‌کل اوقاف آذربایجان شرقی‌رابمناسبت‌پیروزی بزرگ حاکمیت‌مطلق بر صنایع نفت که به رهبری آن رهبر دانا وتوانا نصیب ملت ایران گردیده است به خاکپای مبارک تقدیم دارد .

مد یر کل اوقاف آذربایجان شرقی ـ میرمسعودمرعشی

پیشگاه مبارک شاهنشاه آریامهر

اکنون که با رهبری خردمندانه و تلاش پیگیری رهبر عالی قدر و بزرگ ایران بر دخالت بیگانگان برمنابع نفتی ایران خاتمه داده شد با غروری فراوان به نمایندگی از طرف عموم کارکنان و دانش آموزان و دبیران و روسای دبیرستان ها و کمیته های پرورش شهر چالوس این پیروزی درخشان را به پیشگاه شهریار تاجدار و ملت قهرمان ایران تبریک عرض مینماید .

رئیس اداره آموزش و پرورش منطقه چالوس ـ وطنی

پیشگاه مبارک شاهنشاه آریامهر

چشن های فرخنده امرداد ماه امسال شکوفاتر از سال های پیش است زیرا صفحه زرین دیگری بر صفحات تاریخ شکوهمندو پرافتخار ایران به ویژه دوران سلطنت پربرکت پهنوی افزون‌شده است خاطر فداکاریهای سرداران ملی در انقلاب مشروطیت ازیک طرف همبستگی شاه و مردم در رستاخیز عظیم ۲۸ امرداد ازسوی دیگر و اینک توفیق بزرگ ایران در مسئله حاکمیت مطلق‌ومدیریت ملی در صنایع و ذخایر نفتی که تحت‌الشعاع مسائل دیگر انقلابی قرار گرفته فردفرد ملت ایران را بشوق و شعف واداشته است این روز های بزرگ تاریخی و مخصوصا این موفقیت اخیر را که تماما براثر تلاش ها و زحمات مستمر و پیگیر آن قائد و پیشوای عظیم‌الشان بوده است صمیمانه تبریک عرض دوام آن رهبراندیشمند وبقای خاندان جلیل پهلوی را از درگاه بزرگ خواستاریم.

دهبانان بخش حومه لاهیجن

پیشگاه مبارک اعلیحضرت همایون شاهنشاه آریامهر

شهرداری رفسنجان افتخار دارد که به نمایندگی از طرف قاطبه اهالی شاهدوست و میهن پرست این شهرستان پیروزی‌ملت ایران را در امر نفت که در پرتو رهبری خردمندانه آن رهبرعظیم‌الشان جنبه تحقق وقطعی بخود گرفته است‌به‌پیشگاه مقدس‌شهریار اندیشمند تهنیت گفته و آرزو می نمایند که ملت ایران ضمن‌موفقیت های بیشتر بتواند از افکار بلند آن شاهنشاه خردمند برای رسیدن بیک تمدن بزرگ بهرمور گردد و در خاتمه مفتخرا پشتیبانی خود را از کمیته ملی سپاس اعلام میدارند .

چاکر جان نثار کفیل شهرداری رفسنجان نبوی‌زاده

پیشگاه مبارک رهبر مفخم انقلاب ایران شاهنشاه آریامهر و علیاحضرت شهبانوی محبوب ایران

بازگشت مسرت‌بخش اعلیحضرتین را بخاك وطن‌خیر‌مقدم عرض نموده با سرافرازی و مباهات پیروزی‌عظیم و درخشان تاریخی و سیاسی ایران رادرامرلغو قرارداد باکنسرسیوم نفت و احیای حق حاکمیت مطلق ملت بر منابع نفتی را که در اثرافکاربلندورهبریهای خردمندانه شاهنشاه آریامهرمتجلی‌گردیده، تبریك و تهنیت‌معروض ومراتب سپاس و حقشناسی‌وجان‌بازی کارکنان‌بهداری کل یزد را بشرفعرض همایونی میرساند .

دکتر هوشنك طرزی رئیس بهداریکل یزد

پیشگاه مبارک اعلیحضرت همایون شاهنشاه آریامهر

کارکنان هنرستان صنعتی شهرضا لغو قرارداد کنسرسیوم و تحقق اصل حاکمیت مطلق بر منابع نفت را به پیشگاه همایونی‌تهنیت عرض می نماید .

کفیل هنرستان صنعتی شهرضا ـ میر محمد صادقی

پیشگاه مبارک اعلیحضرت شاهنشاه آریامهر و علیاحضرت شهبانوی محبوب ایران

باافتخار و سربلندی بازگشت ظفرمندانه اعلیحضرتین را بخاک میهن تبریک گفته صمیمانه‌ترین سپاس قلبی خود را همزبان با ملت سرافراز ایران به خاطر پیروزی بزرگ نفت به خاک پای همایونی معروض میدارد .

کارکنان و کارگران شرکت سهامی خاص‌وشدشت ـ گنبدکاوس

پیشگاه مبارک شاهنشاه آریامهر

مفتخرم به پیشگاه مبارک رهبر مفخم انقلاب ایران شاهنشاه آریامهر و علیاحضرت‌شهبانوی محبوب‌ایران، بازگشت‌اعلیحضرتین را به میهن عزیز صمیمانه خیر مقدم عرض کرده و با استفاده از فرصت احراز حق حاکمیت و تسلط بی‌چون و چرای ایران رابر ذخایر نفت تبریک معروض میدارم .

علیرضا بیگلربیگی ـ متولی موقوفه حاج‌عیسی بیگلربیگی

پیشگاه مبارک شاهنشاه آریامهر

سپاس بی‌پایان جان نثاران به خاطر پیروزی عظیم قرارداد نفت و استیفای حقوق حقه ملت ایران‌کمبه‌اراده و تدبیراعلیحضرت همایونی جامه عمل پوشیده بدینوسیله این پیروزی بزرگ را به پیشگاه رهبر عالیقدر شاهنشاه آریامهرصمیمانه تبریک و تهنیت عرض نموده و مقدم موکب ملوکانه و علیاحضرت شهبانوی‌محبوب ایران را گرامی میداریم .

کارکنان کارخانه آبجوسازی مجیدیه

پیشگاه مبارک شاهنشاه آریامهر

در این موقع که با رهبری شاهنشاه عظیم‌الشان ایران مالکیت قطعی منابع نفتی خود را احراز کرده است ، با سرافرازی‌و مباهات این پیروزی درخشان و تاریخی ر ابه پیشگاه شاهنشاه آریامهر رهبر آزاده ایران تبریک و تهنیت عرض نموده بملت شریف ایران مژده می دهد که در سایه رهبری های شاهنشاه آریامهر، پیروزی نفت ، آغاز کامیابیهای بیشتر است .

کارکنان اداره کل اقتصاد آذربایجان شرقی

پیشگاه با عظمت شاهنشاه آریامهر

تحقق اصل حاکمیت مطلق بر منابع نفت و الغای‌قراردادتحمیلی ۷۰ ساله را صمیمانه تبریک عرض می‌نماید .

از طرف کارکنان و هنرجویان صنعتی شماره۲ مرکز ـ چنگیز امیر قهاری

پیشگاه مبارک شاهنشاه آریامهر

جان نثار افتخار دارد ، به نمایندگی از طرف اهالی و کلیه کارکنان دولتی شهر صوفیان پیروزی عظیم ملت ایران را در امر صنعت نفتکه تحت رهبری داهیانه آن رهبر دادگستر صورت گرفته است به خاک پای ذات اقدس شهریاری تبرئیک و تهنیت عرض‌نماید.

شهردار صوفیان ـ سید قبائی

پیشگاه مبارک شاهنشاه آریامهر

تسلط برمنابع نفتی و خلع ید از متجاوزین به حقوق ملی کشور که آرزوی دیرینه ملت ایران بود به پیشگاه ملوکانه‌شادباش عرض میشود .

مدیر و کارکنان آرایشگاه چلسی ـ ایرانشهر

شاهنشاها

بمناسبت پیروزی ملت ایران در امرمالکیت نفت کشور بانهایت افتخار عرض تهنیت و شادباشهای خودرا نثار قدوم ملوکانه‌مینمائیم.

از طرف کارکنان نوغان وکارگران کارخانه ابریشم‌کشی رشت : مهندس عباس خدیوی

پیشگاه مبارک شهریار دادگستر ورهبر گرانقدر ملت ایران شاهنشاه آریامهر

باغرور بسیار لغو قرارداد کنسرسیوم و تثبیت حق حاکمیت و مالکیت ایرانی رابرذخائر نفت که سرمایه ایرانی است صمیمانه تبریک وتهنیت عرض مینماید .

جان نثار مسلم عباسیان

استیفای حقوق‌ملت ایران‌برهبری‌شاهنشاه آریامهر در امر نفت نقطه عطفی در تاریخ این صنعت بشمار می‌آید . پیروزی غرورانگیز را به ملت ایران تبریک عرض مینمائیم .

گرگان ـ نماینده‌فروش‌محصولات کارخانجات صنعتی ایران‌ناسیونال ـ محمدرضا سعادت

پیشگاه باعظمت وفاقد عظیم‌الشان وناجی ملت ایران شاهنشاه آریامهر

تحقق اصل و حاکمیت مطلق بر منابع وذخائر نفت والغاء قرارداد تحمیلی را تبریک عرض مینمائیم .

از طرف کارکنان اداره ثبت احوال گرگان علافر

درسایه درایت شاهنشاه آریامهر نفت ایران وارد دوران شکوفانی خواهد شد واین باعث غرور فردفرد ملت ایران است .این‌چنین پیروزی بس بزرگ را به ملت عزیز ایران‌تبریک عرض مینمائیم .

سازمان نظام پزشکی گرگان

استیفای حقوق ملت ایران‌برهبری‌شاهنشاه آریامهر در امر نفت نقطه عطفی در تاریخ این صنعت بشمار می‌آید . پیروزی غرورانگیز رابه ملت ایران تبریک عرض مینمائیم .

اطباء وکارمندان بیمارستان مسعود گرگان

شاهنشاها

انجمن شهر تاکستان‌افتخاردارد بنمایندگی‌ازطرف‌خود و قاطبه اهالی تاکستان‌پیروزی قاطع وتسلط کامل بر منابع نفتی‌را که‌برهبری‌خردمندانه آن شاهنشاه مفخم نصیب ملت ایران وموجب اعتلاء وسرافرازی ملت وکشور کهنسال‌ایران‌در جهان گردیده است صمیمانه به خاکپای مبارک‌همایونی تبریک‌عرض‌نماید

انجمن شهر تاکستان

پیشگاه‌مبارک شاهنشاه آریامهر رهبراندیشمند ملت ایران

باکمال افتخار اعضاء شورای آموزش وپرورش‌منطقه‌ـ کارکنان اداری وآموزشی‌ـواحدهای پیشاهنگی ـ پلیس مدارس ـ شیروخورشید سرخ جوانان ـ انجمن های همکاری خانه ومدرسه‌ـ کمیته‌های‌آموزش مسائل ملی و میهنی‌ودانش‌آموزان منطقه آغاجاری تصویب‌وتوشیح‌لایحه‌اعمال حاکمیت کامل ایران بر تاسیسات‌نفتی‌رابه‌پیشگاه پدر تاجدار خود صمیمانه تبریک وتهنیت عرض می‌نمایند .

جان‌نثار فتح‌اله فدائی تهرانی
رئیس آموزش وپرورش منطقه آغاجاری

شاهنشاها

لغو قرارداد کنسرسیوم وحفظ‌حاکمیت‌کشوربرمنابع نفت که در پرتو رهبری آن‌شهریار عادل نصیب ایران وایرانی گردید مایه‌غرور وافتخار ایرانیان است .

جان نثار جواد تهرانچی‌افتخار دارد ازطرف هیئت مدیره واعضاء صنف کیوسك‌داران‌وفروشندگان یخ تهران این پیروزی‌درخشان را باتمام قلب‌خود برآستانه‌شاهنشاه‌آریامهر وبملت ایران تبریك گوید

شاهنشاها

خلع‌یداز کنسرسیوم‌واجابت آرمان‌ملی‌ایرانیان‌دراعاده حق‌عاملیت‌ومالکیت نفت‌را صمیمانه به‌پیشگاه شاهنشاه آریامهر تبریک عرض‌میکند.

مدرسه‌عالی نقشه برداری

پیشگاه مبارک بندگان اعلیحضرت همایون شاهنشاه آریامهر رهبر اندیشمند ملت ایران

کارمندان و کارگران شرکت سهامی‌آلومینیوم ایران افتخار دارند استقرار حاکمیت مطلق ایران برصنعت نفت را تحت رهبریهای خردمندانه شاهنشاه معظم نصیب ملت ایران گردیده است‌بخاك پای همایونی تهنیت عرض نمایند.

شرکت سهامی‌آلومینیوم ایران ـ ایرالکو

آگهی ثبت نام‌پذیرفته‌شدگان‌دانشکده کشاورزی‌ودامپروری‌رضائیه

بدین‌وسیله‌باطلاع قبولشدگان سال جاری‌رشته‌های چهارگانه دانشکده کشاورزی و دامپروری رضائیه میرساند که از تاریخ روز شنبه ۲۷ مردادماه ۵۲ تا سی‌ام مرداد ماه۵۲ با در دست داشتن مدارک زیر جهت ثبت‌نام باین دانشکده مراجعه‌نمایند .

۱ـ رسید بانکی به مبلغ ده هزارو پانصد(۱۰۵۰۰) ریال بابت شهریه و ثبت‌نام‌که باید به حساب شماره ۲۵۲ دانشکده در بانک عمران شعبه‌رضائیه واریز شود .

۲ـ یک برگ فتوکپی بعلاوه عین گواهینامه‌یا پروانه قبولی از امتحانات‌ششم‌متوسطه شعبه‌ریاضی یا طبیعی .

۳ـ ثبت‌نام داوطلبانی که در سال های قبل‌فارغ التحصیل شده‌اند موکول به ارائه برگ خاتمه‌خدمت زیر برچم یا معافی و کفالت و یا آماده بخدمت‌می‌باشد .

۴ـ ۱۶ قطعه عکس ۳×۴ که مشخصات‌دانشجو پشت آن نوشته شده باشد .

۵ـ فتوکپی یا رونوشت مصدق شناسنامه‌مچهر برگ .

۶ـ دانشجویانی که بخواهند از خوابگاه استفاده کنند باید مبلغ دو هزارو هفتصد (۲۷۰۰) ریال بابت وجه اجاره یک ساله خوابگاه به حساب شماره ۲۵۲ دانشکده در بانک عمران واریز و فیش آنرا ارائه نمایند .

ضمنا برای بالا بردن سطح معلومات داوطلبان در زبان انگلیسی کلاس هائی از تاریخ اول تا آخر شهریور ماه ۵۲ دایر گردیده و شرکت در کلاس‌یک‌ماهه زبان انگلیسی برای عموم قبولشدگان اجباری است .

رئیس دانشکده کشاورزی و دامپروری‌رضائیه‌ـ رائی

آ ـ ۳۱۵۸۲

دنباله‌پذیرفته شدگان مرکز زبان

بقیه از صفحه ۱۰

شماره داوطلب	نام‌خانوادگی ونام	نمره زبان	شماره شناسنامه
۳۱۱۰۹۸	منتظری وهاب	۳۰۱	۱۱۶
۳۸۰۰۷۴	منوری‌خیاوی حسین آقا	۳۰	۱۰۹
۴۱۷۴۱۰	موحد یارجمندی مرتضی	۱۶۷	۱۱۴
۴۸۰۸۵۱	موسوی نطقی سید کوچک آقا	۱۰۰۶	۹۰
۳۱۱۱۳۳	موسوی مقدم گرگری میرداود	۴۲	۸۱
۲۵۰۲۷۲	موسی‌پور اسحق	۲۲۸	۱۱۶
۴۱۷۹۱۱	مومنی علی‌اکبر	۳۳	۱۱۵
۳۱۱۷۸۸	مهدوی کازرانی بهروز	۶۴۳	۹۰
۴۸۰۷۸۹	مهدوی کوزه‌کنانی نوشین	۶۴۶	۱۰۶
۳۱۰۹۰۴	مهدی‌زاده ابراهیم	۲۲۵۹	۱۰۶
۱۱۰۰۸۶	میربیک عباس	۹	۶۵
۴۱۴۲۹۷	میرزاعلی علی اصغر	۶۸۴	۱۰۶
۳۱۰۳۰۰	میلانی کریم	۲۴۰	۱۰۹
۵۱۱۰۹۰	ناصری قوزلو محمد	۳۳۲	۱۱۶
۳۱۱۷۱۸	نجاتی هریس ناصرالدین	۸۹	۱۱۸
۳۱۲۵۷۴	نجفی خسروشاهی جبار	۲۵	۱۰۶
۱۱۱۹۳۳	نصری فرد علی اکبر	۸۶	۱۴۹۸۷
۴۱۵۷۲۸	نصیری اردشیر	۲۳۲۹	۱۰۹
۴۸۰۳۲۷	نصیری قمی منوچهر	۵۴۶	۶۱
۷۸۰۰۵۴	نظری اسفندیار	۷۱۰	۸۲
۱۱۰۶۱۲	نقوی اکبر	۶۴	۱۱۶
۴۶۷۹۸۸	نوربخش سید حسن	۴۲۴	۹۷
۴۲۶۲۴۰	نوروزی زهرا	۳۳۳	۱۱۸
۴۵۰۴۴۴	نوروزی محمد حسن	۶۴	۱۰۰
۴۱۴۶۵۸	نوری اصلی غلامرضا	۱۲۶	۶۹
۴۸۱۴۹۰	نوشا ناهید	۱۰۳۳	۱۱۱
۴۲۳۸۳۶	نیشابوری اعظم	۴۲۲	۱۱۸
۴۸۱۱۳۳	نیکپور اقدس الملوک	۱۷	۱۱۵
۴۱۱۳۳۲	نیکزاد فخرالدین محمد	۵۸۹	۱۱۳
۴۱۴۱۸۳	نیکوصحبت محمدی محمد حسن	۳۶۰۸	۱۱۲
۷۸۰۳۹۷	نیکوبی محمد	۹۰۱	۸۱
۷۱۰۸۹۶	واعظی حمیدرضا	۸۹۲۴	۹۷
۶۸۰۰۴۸	وحدت‌نیا نصرت‌اله	۸۵۵	۱۱۰
۲۱۰۸۰۹	وحدت‌پناه علیرضا	۱۳۰	۱۱۲
۴۸۴۳۸۵	وزیری یداله	۱۸۴۵۷	۱۰۶
۳۱۰۸۴۱	وکیلی زاده حمید	۱۷۴	۱۰۲
۴۱۷۸۴۵	ولیپور کلتی‌رزاق	۱۰	۸۸
۴۱۴۳۹۸	وهنانی طاهر	۴۷۲۶۷	۱۰۷
۴۸۱۳۱۹	هاشمی فرح‌روز	۱۳۱	۱۱۵
۳۵۰۱۸۰	هاشمی خسروشاهی جعفر	۶۲۱	۱۱۷
۳۱۰۴۵۰	هاشمی سودمند اصغر	۲۰۱	۱۰۹
۴۱۳۸۳۹	هامونی نینا	۳۱۷	۱۱۳
۴۱۹۰۴۴	هجرتی احمد	۷۷۷۷۲	۱۱۹
۴۱۳۱۲۸	هدایتی مشکله محمد	۲۳	۱۱۶
۴۱۴۸۵۴	یزدی بحری سیده صغری	۲۵۱	۱۱۲
۷۱۱۰۵۴	یقینی بدیع‌اله	۹۱۳	۱۰۵
۴۱۴۴۷۶	یمنی‌دوزی سرخابی محمد	۳۳۵۲۴	۹۷
۴۸۱۶۰۹	یوسفپور خزایی	۶۰۴	۷۸
۳۱۱۱۷۴	یوسفی حکم‌آبادی بهروز	۱۰۴۵	۱۰۰
۳۱۰۹۵۱	یوسفی مرزی محمد رضا	۴۰۱۷۸	۱۰۰
		۱۳۸	
		۱۲۵	
		۱۲۳	
		۱۲۴	
		۱۲۸	
		۱۲۵	
		۱۳۰	
		۱۲۳	
		۱۳۷	
		۱۳۰	
		۱۲۶	
		۱۲۳	
		۱۴۵	
		۱۳۶	
		۱۲۴	
		۱۲۸	
		۱۳۵	
		۱۲۷	
		۱۲۴	
		۱۴۷	
		۱۴۸	
		۱۴۶	
		۱۳۱	
		۱۴۵	
		۱۲۸	
		۱۴۵	
		۱۴۷	

گزارش کانون سینماگران پیشرو از موفقیت سینمای ایران

سینمای پیشرو در محاصره کارتل تولید و توزیع

سندیکازائده‌سیستم تجارتی‌است و تنها از سرمایه‌داران سینما حمایت میکند .

روز هفدهم تیرماه یك گروه شانزده‌نفری شامل کارگردان، نویسنده ،هنرپیشه ،فیلمبردار، آهنگساز ازعضویت‌درسندیکای هنرمندان سینمای ایران‌استعفاء دادند و تشکیل‌مرکز نوینی‌بنام «کانون سینماگران پیشرو» را اعلام کردند این مرکز اخیرا درباره موقعیت سینمای پیشرو ایران درشرایط کنونی گزارشی تهیه کرده است .

هدف گروه ، نخست ایجاد شرایط کار بهتر و سالمتراست برغم محیطی که در آن همه نیروهای خلاقه آلوده ،فرسوده‌و تباه میشود و ثانیاممکن‌ساختن وبسط دادن یك سینمای غنی و بارورو‌بافرهنك که‌موافق‌باشئون ملی و فرهنگی و هنری وقومی باشد . کانون پیشرو که‌اعضاء آن‌باساختن فیلمهای ارزشمندی که درداخل‌وخارج کشوراعتباری فراوان کسب کرده ،معتقدند توفیق فیلمهای این گروه «جشنواره‌های داخلی وخارجی توانست سینما رابصورت‌عنصری فرهنگی مطرح کندو ثابت‌کند که ایران یك جامعه فرهنگی سنتی و متعلق به گذشته‌نیست ومیتواند درزمینه‌فرهنك معاصر باپیشرفته ترین کشورهارقابت داشته باشد .

اینان معتقدند ،کارهای‌اتفاقی چند تهیه کننده درموردساختن فیلمهای بهتر که بیشتر ازراه احسان است نه ضرورت ،نه‌تنها کافی نیست ،بلکه کارگزاران فرهنك‌یك ملت رامدیون‌احسان اتفاقی سوداگران جلوه میدهد این گروه معتقداست که جنبه فرهنگی سینما ،در نظر دولت، سیستم تولید و سندیکا مورد غفلت قرار گرفته است .حال آنکه سینما در زمان حاضر بهترین معرف هنر و ملیت‌قومی ما در انظار دیگران میباشد، کانون سینماگران پیشرووضع فعلی سینمای ایران را چنین تشریح میکند.

★الف :سیستم تولیدوعرضه

یك فیلم سینما،اگر ازتقسیم بندیهای دقیق بگذریم صرفااز لحاظ اقتصادی دومرحله دارد: تهیه و توزیع .هرارزش‌دیگری وابسته ومنوط‌به‌ذهنیت ونحوه‌ی عملکرد جاری دراین‌روابطاست.

۱- تهیه

سرمایه‌ی بسیاری از تهیه کنندگان در تولید فیلمهایشان چیزی نیست جز وجوهی که از مراکز توزیع (پخش کنندگان) فیلم، به عنوان‌پیش‌درآمد سهم خود از فروش فیلمی که‌درصدد ساختنش هستند ، دریافت می دارند .این‌وجوه درواقع‌به‌اعتبار شهرت و کار هنرپیشگان ، کارگردان و دیگر سازندگان به تهیه کننده پرداخت میشود. تهیه کننده سهم عمده‌ی‌هزینه‌ی فیلم را ازطریق این‌پیش‌دریافت وبقیه رابا‌وعده واز فروش فیلم میپردازد .

به‌این ترتیب می‌بینم که‌تهیه **کننده اکثرا حتی سرمایه‌ای** هم بکار نمی اندازد . او عملا واسطه‌یی بیش‌نیست، واسطه‌یی که‌به‌اعتبار کار وشهرت گروهی دیگر مالك فیلم است .

او هیچ نقشی در امورخلاقه‌ی فیلم ندارد ، وتنها پلی است‌بین کاریك گروه وسرمایه‌ی‌کسان دیگر . با وجود این سرنوشت معنوی فیلم زیر فشارتحصیلات اوست .با این شواهد مالکیت چنین تهیه کنندگانی بر فیلم غیر عادلانه است .به نظر ماکار تهیه‌رایك شرکت‌تعاونی‌مرکب از سازندگان فیلم هم میتواند انجام دهد و مالك و مسئول نتیجه‌ی کار خود باشد .

★۲ - توزیع و نمایش

مراکز توزیع (پخش کنندگان) چه در فلیم سهیم باشند وچه نباشند سرنوشت مالی فیلم را دردست میگیرند ،وبه خصوص که سینماهای نمایش دهنده یا درمالکیت آنهاست ویادراجاره وکنترل آنها . عملا چاره‌ئی نیست جز آنکه صاحبان فیلم برای گرفتن نوبت نمایش قواعد و قراردادهای پخش را بپذیرند ، و پخش کننده نه فقط از حق توزیع که مهمتر از آن درصد های سهم‌سینماهای دراختیارش سود میبرد .

قاعده‌ی تجارت است که‌سینما ها بایدبیشتربفروشد ،و اینست که توزیع کننده و سینمادار به نمایش فیلمهای بافرهنگ ، به بهانه‌ی اینکه‌جنبه‌تجارتی کمتری دارد رغبتی نشان نمیدهند ، از طرفی قرارداد ها به توزیع کنندگان این امکان را میدهد که به نمایش فیلمی ادامه بدهند یاآنرا آزپرده بردارند . برای توزیع کننده و سینمادار ارزش معنوی‌اهمیتی ندارد تامثلابخاطر کیفیات هنری‌فیلمی‌امتیازخاصی برای نمایش آن (تخفیف های ممکن یا طولانی ترکردن مدت نمایش آن) درنظر بگیرند .

حتی اگرصاحبان‌فیلمی‌ورشکست شوند ، پخش کنندگان درصدد توزیع‌و درصد سهم سینماهای دراختیارشان را برداشت‌کرده‌اند می‌بینیم که‌عملا تولید کننده خودزیر فشارسلیقه های‌شبکه‌ی توزیع (سینمادارها)ست .

این تصویری بود از عوامل واسطه‌ئی که حدفاصل بین فیلمساز و تماشاگرند و دراین فاصله ماهیت کار را تعیین‌می کنند یا دگرگون میسازند .

ولی این تصویر هنوز کامل نیست، زیرا اغلب پیش‌می‌آید که برای تحصیل منافع بیشتر تهیه کننده وتوزیع کننده‌درهم ادغام میشوند و چیزی شبیه کارتل ایجاد میشود. به این شکل که تهیه‌کننده خودتوزیع کننده میشود، و مالك سینماهم هست . معلوم است که این کارتل فیلمهای خود را در مناسب‌ترین موقعیت ها‌به‌نمایش میگذارد و فیلمهای دیگران‌را هروقت که بخواهد از پرده برمیدارد. نتیجه‌ی خطرناك آن است که انتخاب صورت گرفته است ولی بدون حضورو دخالت آن‌کس که‌باید انتخاب کند ، مردم ناچارندبه‌تماشای فیلمهائی بروند که کارتل‌هاشان میدهند نه‌آنکه خود میخواهند. این کارتل است که همه چیز رامی بلعد ، تهیه‌کنندگان ضعیف‌تر را ازمیان‌میبرد، خط مشی‌تعیین می‌کند ومردم را به صورت موجودات مجبور به مصرف‌در میاورد .

برخلاف مشهور اکثر تهیه کنندگان باواسطه هائی که ورشکست شده‌اندهرگزیك‌فیلم خوب و با ارزشهای فرهنگی نساخته‌اند و کارشان صرفا ساختن فیلمهای‌تجاری‌بوده‌است علت ورشکست شدن‌آنهارابابد درهمین تحلیل نحوه‌ی توزیع جستجو کرد .

اینك به‌نظر میرسد که‌باتوجه به‌مبانی فرهنگی سینما و تاثیر آن در تعالی یا انحطاط فکری جامعه، مثل هرجای دیگرجهان حضور یك‌نیروی‌مقاوم ومعارض برای تعدیل قدرت کارتل ها ضروری است. این‌نیرو میتواند درشکل تلقی دولت ازسینما،در فرهنك والای جامعه و همچنین درتشخیص ممتاز سندیکا نهفته باشد، ولی نیست . سندیکا در شکل فعلی فقط زائده‌ئی است براین سیستم تولید و توزیع که تنها به رفع‌و رجوع‌های‌ناچیزی درزمینه‌ی مسائل مادی اعضاء مشغول است .

نانما

نفت در دریاچه مهارلو

این دریای نمك مهارلو است که زیرش منبعی از نفت خوابیده

شیراز- همزمان باپیروزی‌بزرك نفتی که نصیب ملت ایران‌شد یك منبع عظیم نفتی دراطراف شیراز کشف شد . این منبع‌در اطراف دریاچه مهارلو که به دریای نمك شیراز معروف‌است کشف شد .دریاچه مهارلو در ۷۵ کیلومتری غرب شیراز در جاده سروستان -شیراز قرار دارد .

این کشف‌بزرك بدنبال کاوش‌های شبانه‌روزی گروه‌ژئوفیزیك شرکت ملی نفت ایران‌مرکب ازگروهی کارشناس ومهندس جوان ایرانی صورت گرفت وهم اکنون‌کمپ مجهزی‌ازمهندسان نفت وزمین شناسی درارتفاعات اطراف دریاچه مهارلو سرگرم جستجوی بیشتر هستند تا پس‌از لرزه‌نگاری و تعیین‌دقیق‌نقطه‌ای که نفت از آنجا فوران خواهد کرد عملیات استخراج طلای سیاه راازاعماق خاك‌آغازکنند.

گزارش از : خبرنگاران اطلاعات در شهرستانها

۱۷ نفر کشته‌و۲۳ نفرمجروح شدند

طی ۴۸ ساعت گذشته درحوادث مختلف

طی ۴۸ ساعت گذشته در حوادث مختلف خارج ازتهران ۱۷ نفر کشته و ۲۳ نفر مجروح شدند که شرح آن در زیر آمده است.

قربانیان اتومبیل

رودهن - دیروز طی دوحادثه رانندگی در جاده هراز سه‌نفر کشته و هفت نفر مجروح‌شدند. اولین تصادف از برخورد کامیون شماره ۲۲۱۱۸ تهران‌با تانکر شماره ۱۷۶۱۶ ناشی شد و بحدی شدید بود که عباس کریمی راننده کامیون درلحظه تصادف جان سپرد و راننده تانکر و کمك راننده کامیون بسختی مجروح شدند .

این تصادف در ۷ کیلومتری رودهن در حالی روی داد که کامیون باری از مازندران به تهران می رفت . علت تصادف، انحراف کامیون به چپ ، اعلام شد .

مرك ۳ ساله در ۳۷ ساله

در دومین تصادف که ۹صبح دیروز اتفاق افتاد اتومبیل پیکان شماره ۱۴۴۲۴ تهران به رانندگی حسین ساعتچی با اتومبیل اوپل شماره ۷۹۵۸۱ تهران الف بشدت برخورد کرد و دو سرنشین پیکان بنام کیومرث ۳۷ ساله و بابک ۳ ساله جان سپردند .

اتومبیل پیکان از دماوند به رودهن می آمدواوپل برانندگی جلال حسینی ، از سمت مقابل حرکت می کرد که در چهار کیلومتری رودهن بهم برخورد کردند .

اجساد مقتولین با تشریفات قانونی تحویل بستگان انهاشد ومجروحین‌دربیمارستان بستری شدند.

قتل در کوهستان

بندر عباس - یک جوان ۲۲ ساله بنام « حاجی» در مقابل دیدگان حیرت زده خواهرش، دخترپچه ده ساله‌ای را بنام «معصومه» کشت و در دل‌خاك دامنه کوه دفن کرد . این‌جوان همراه خواهرش برای یافتن گوسفند گمشده خود در کوه «نینو» سرگرم جستجو بودکه معصومه را در حوالی کوه مشاهده کرد جوان با دیدن معصومه اندکی تامل کرد و سپس از خواهرش « حوا » خواست تا بمنزل برود و او را تنها بگذارد.

«حوا» ظاهرا حرف برادر را قبول کرد وراهی منزل شد اما بخاطر سوء ظنی که به برادرش پیدا کرده بود درمیان درختان کوه پنهان شد وبه نظاره برادر پرداخت .

جوان‌که می‌پنداشت خواهرش به منزل رفته ، به معصومه نزدیک شد، لباس های دخترک ده ساله را پاره کرد و سپس او را کشت و دردل خاک‌دفن کرد . خواهر این جوان که شاهد ماجرا بود ، پس از سه روز تحمل ناراحتی و عذاب وجدان ، عاقبت خود را به پاسگاه ژاندارمری رساند و آنچه را دیده بود برای‌فرمانده پاسگاه بازگفت . با این اعترافات مامورین‌به محل‌حادثه رفتند و جسد معصومه را از دل خاک بیرون‌آوردند وجوان سنگدل را هم دستگیر وتحویل دادسرا دادند .

با ۲۱ ضربه آدم کشت

شاهپور آذربایجان - مردی در اتاق خواب خوددر روستای «بیگیجه» (۱۵کیلومتری‌شاهپور) بقتل رسید ، متهم به قتل که بلافاصله پس از ارتکاب جرم متواری شده « تجم‌الدین» نام دارد و ظاهرا بعلت اختلافی که بامقتول داشت ، نیمه شب وارد اتاق خواب او شد و با ۲۱ ضربه خنجر او را از پای درآورد !

فرزندان کدخدا قتل‌کردند!

خوی - یک جوان روستائی بنام الهوردی در حالیکه سرگرم فراهم آوردن وسایل عروسی خود بود توسط دو برادر بقتل رسید .

این‌حادثه در روستای«اسماعیل گندی» خوی روی داد وم‌همین بقتل که حمزه و قربان نام دارند ۲۲ و ۱۸ ساله و هردو دانش آموز دبیرستان هستند. این دو برادر ، که فرزندان کدخدای روستای « اسماعیل گندی» هستند بعلت اختلافی‌که برسر یک قطعه زمین بامقتول داشتند او را بباد مشت ولگد گرفتند وآنقدرزدندکه«الهوردی» بیهوش نقش زمین شد و سه روز بعددربیمارستان درگذشت.

همسر بی‌نظم کشته شد !

رشت - مردی همسر خود را با هفت ضربه چاقو به قل رسانید . مرد که رجب نام دارد ضمن اعتراف به قتل اظهار داشت‌که چون همسرش زن بی نظمی بوده و در روز حادثه صبحانه‌اش را زود حاضرنکرده او را بقتل‌رسانده است !

قتل در نانوائی

کرج - یک نانوای ۴۰ ساله با کاردنان بری برادر کوچکترش کشته شد . قتل در یکی از نانوائی های «تپه‌مرادآب» کرج روی داد و طی مشاجراتی که میان دو برادر نانوا باسامی حمزه علی و زلفعلی در دکان نانوائی روی داد ، حمزه علی برادر ۴۰ ساله خود را بقتل رساند .

سقوط در رودخانه

رشت - یک مینی بوس که عازم رشت بود در نزدیکی پل «طالشان» بدره سقوط کرد ودربستر رودخانه‌واژگون افتاد . در این حادثه کلیه ۱۵ نفر مسافر مینی‌بوس‌زخمی شدند .

قطار تاخیر کرد

درود - یکی از واگن های قطارباری که از درود عازم اندیمشک بود از خط خارج شدو راه آهن این منطقه در فاصله دو ایستگاه « چمسنگر» و«کشور» بمدت چهار ساعت مسدود شد . در اثر این‌حادثه قطار سریع‌السیر خرمشهر - تهران با چهار ساعت باخیر و ارد درود شد .

حوادث کوتاه

●شمیران- آوانس‌جراحیان، ۶۷ ساله ، به رودخانه«داودیه» سقوط کرد و براثر شکسته شدن دنده های سینه‌اش جان سپرد .

★ خوی- دخترپچه ۳ساله‌ای بنام سینکه خاتمی در یکی از روستا های خوی ، در چاه فاضلاب افتاد و خفه شد .

● بندر پهلوی - یک جوان لیسانسیه که با دوستش در دریای بندر پهلوی شنا می - کرد غرق شد .

وی حسن معصوم زاده نام داشت و ساکن اردبیل بود.

★ محمود آباد - جوانی بنام حسین منصوریان ، قربانی دریای محمود آباد شد ، وی با رفقایش شنا می کرد که اسیر تلاطم دریا شد . جنازه او پس از ساعتی از آب گرفته شد .

● رشت - دوموتور سوار به اسامی قدمعلی رضایی و رضا علیزاده در نزدیکی رشت از روی موتو سیکلت پرت شدند. در این حادثه ، رضا کشته و قدمعلی مجروح شد .

★ قزوین ، یکی از کارگران کارخانه « آذربایجان » قزوین که حبیب فلاح نام داشت و ۲۴ ساله بود در چاه پنجاه متری کارخانه افتاد و کشته شد .

● مشهد- یک گارگاه شیرینی پزی درفلکه حرم مطهر حضرت رضا «ع» آتش گرفت و طی آن مقدار زیادی روغن ، عسل، مغزپسته و بادام و مواداولیه شیرینی سازی سوخت و ازبین رفت .

★ دزفول - اعضای یک خانواده ٤ نفری در دزفول بر اثرخوردن غذای فاسد، مسموم شدند .

این عده زلفعلی ، همسرش ترلان و دو دختر آنها کبری و روح‌انگیز نام دارند .

● میاندو آب : مردی بنام ابراهیم در روستای « آقچه مسجد» (میاندوآب) با خوردن سم ، خود را کشت . ابراهیم نامه‌ای از خود بجا گذاشته و طی آن علت خودکشی خود را ذکر کرده و دارایی خودرا به تنها دخترش - رقیه که ۸ سال دارد ، بخشیده است .

★ شمیران- دیروز اتومبیل شماره ۷۷۸۶۵ تهران -الف - در خیابان «۱۴ متری لشگر» آتش گرفت . همچنین بعلت آتش‌گرفتن‌برگ خشک‌درختان، چند درخت در یکی از باغهای خیابان « نیکو» سوخت .

● بانه - دانش آموز ۸ ساله‌ای در حوض آب مسجد جامع بانه افتاد و خفه شد.

مرك زن ترکمن

● قوچان - جسد یک زن مجهول‌الهویه در کیلو متر ۱۲ جاده قوچان مشهد کشف شد . این زن که مو های سرش کاملا تراشیده شده ، ظاهرا «ترکمن» است .

جسد زن برای کالبد شکافی وتحقیقات بیشتر بمشهد منتقل شد

آلیدکمیکال کورپوریشن‌مقیم نیویورك در امریکا
صاحب اختراع راجع‌به«طریقه تهیه اوره » که در ایران تحت شماره ۷۳۲۲ بثبت‌رسیده است اجازه بهره برداری از اختراع مزبور را باشخاص ذینفع‌عرضه مینماید. برای کسب اطلاع بیشتر بدفتر حقوقی ر.آقابابیان و همکاران خیابان شاه کوچه نوبهار ۱۸ مراجعه شود.
آ-۳۲۵۴۶

عزیمت بامریکا
آقای مهدی حریری طلوع رئیس اتحادیه صنف‌پارچه‌فروش و عضو انجمن شهر تهران بـه امریکا عزیمت کرد.
آ-۳۲۹۴۸

تلویزیون

برنامه‌اول

شنبه
۱۸-۰۰ اخبار
۱۸-۰۵ روستائیان
۱۸-۳۲ ورزش نوجوانان
۱۹-۰۰ اخبار شهرستانها
۱۹-۱۷ دانش
۱۹-۴۵ اخبار ورزشی
۲۰-۰۰ دنیای یک زن
۲۰-۳۰ مشروح اخبار
۲۱-۰۰ روزهای زندگی
۲۱-۵۰ درباره زبان فارسی
۲۲-۲۰ آرزوهای بربادرفته
۲۲-۴۵ باله
۲۳-۰۰ بیست‌وچهارساعت
نیمروز یکشنبه
۱۳٫۰۰ اخبار
۱۳٫۰۵ برنامه کارگر
۱۳-۳۰ فیلم دنیای براکن
۱۴٫۳۰ اخبار

برنامه‌دوم

شنبه
۱۸-۳۰ اسلاید و موسیقی روز
۱۹-۰۰ اخبار کوتاه
۱۹٫۰۵ سوء ظن
۲۰-۰۰ مستاجر عمارت وایلدفیل
۲۰-۴۵ واریته
۲۱-۰۹ ایران‌زمین
۲۱٫۳۰ اخبار از برنامه دوم
۲۲-۰۰ فیلم هفته

آموزشی

برنامه صبح یکشنبه
۸-۰۰ ترانه‌ها و چشم‌اندازها
۸-۳۰ سلام شاهنشاهی
۸-۴۰ نیایش
۸-۵۰ برنامه کودکان
۹-۰۵ گرامر انگلیسی
۹-۲۰ برنامه‌هنری
۹-۳۰ علوم راهنمائی سال دوم
۹-۴۵ فیلم آموزشی
۱۰-۰۵ طبیعی برای همه
۱۰-۲۵ مکالمه فرانسه
۱۰-۴۰ شیمی برای همه
۱۱-۰۰ فیلم آموزشی
۱۱-۲۰ برنامه‌هنری
۱۱-۳۰ روزنه‌های امید
۱۱-۵۰ فیزیک برای همه
۱۲-۰۵ فیلم داستانی

آگهی تقلیل سرمایه در شرکت کارخانجات شیشه ایران (سهامی خاص) ثبت شده بشماره ۸۱۴۹

برابر تصمیم مجمع عمومی فوق‌العاده مورخ اول بهمن ماه ۱۳۵۱ سرمایه‌شرکت از مبلغ سیصد میلیون ریال به مبلغ دویست میلیون ریال با رعایت مقررات قانون اصلاحی تجارت تقلیل یافتو مواد ٦و ۸اساسنامه بشرح زیراصلاح گردید ماده ٦- سرمایه‌شرکت مبلغ دویست میلیون ریال است که منقسم به دو هزار سهم یکصد هزار ریالی بی‌نام می‌باشد که‌تمامابرداخت گردیده‌و بدو گروه تقسیم شده است‌گروه الف -۱۵۰۰ سهم می باشد (از شماره ۱ تا ۱۵۰۰) گروه ب- ۵۰۰ سهم می باشد (از شماره ۱۵۰۱ تا ۲۰۰۰)

ماده ۸- سهام شرکت بی نام می‌باشد و دارای شماره‌ردیف وامضای مجاز شرکتو همچنین مهرشرکت بوده‌و از کتابچه هائی که‌دارای ته‌سوش‌باشد جداخواهد شد.

رئیس‌اداره ثبت‌شرکت ها و مالکیت‌صنعتی . حمید جمشیدی
آ-۳۲۵۲۸

آگهی تجدید مزایده شماره ۱

شهربانی کل‌کشور حمل وخروج مازاد مو ادغذائی مصرف شده در یگان های شبانه روزی شهربانی کل در مرکز (تهران) و قزلحصار واقع در جاده تهران قزوین را برای مدت یکسال از طریق مزایده کتبی بفروش می رساند ، طالبین مایل بشرکت در این مزایده میتوانند برای دریافت برگ شرایط مزایده بدائره قرارداد های اداره سر رشته داری مراجعه و پیشنهادات خود را در پاکت لاک و مهر شده منتهی تا پایان وقت اداری روز ۵ر٦ر۵۲ بدائره دبیرخانه اداره مذکور تسلیم و رسید دریافت دارند ، پیشنهادات رسیده ساعت ۱۰ صبح روز ٦ر٦ر۵۲ در کمیسیون مزایده باز و قرائت خواهد شد ، حضور پیشنهاد دهندگان در جلسه کمیسیون مزایده آزاد بوده و کمیسیون مذکور در رد یاقبول یک یا کلیه پیشنهادات مختار است .
شهربانی کل کشور

شرکت ملی نفت ایران

استخدام پزشك عمومی

شرکت ملی نفت ایران برای‌خدمت در کرمانشاه- ازناو کوهدشت به چند نفر پزشك عمومی که واجدشرایط زیر باشند نیازمند میباشد .
۱- شاغل‌نبودن در سازمانهای دولتی و موسسات وابسته به‌آن
۲- ملیت ایرانی
۳- متدین بیکی از ادیان رسمی‌کشور
٤- دارابودن درجه دکترای پزشکی
۵- دارابودن دفترچه پایان خدمت وظیفه عمومی یا برك معافیت دائم
٦- تجربه حداقل دوسال (خدمت‌وظیفه عمومی بجای دوسال سابقه خدمت معتبر محسوب میگردد.)
۷- آشنائی بزبان انگلیسی
۸- حداکثر سن ٤۵ سال
متقاضیان واجدشرایط میتوانند همراه با مدارك مربوطه و ٤ قطعه‌عکس ٤×٦و یك‌برك رونوشت‌شناسنامه همه‌روزه باستثنای روزهای جمعه و تعطیل از ساعت۸ تا۱۱ صبح درتهران باداره کل استخدام و کاریابی شرکت‌ملی نفت ایران واقع در خیابان کاخ شمالی شماره ۷٦ و متقاضیان خدمت در کرمانشاه به اداره روابط کارکنان شرکت ملي نفت (منطقه کرمانشاه) در کرمانشاه مراجعه نمایند .

آگهی استخدام

شرکت ملی ذوب اهن ایران کادر مندرج در ذیل راجهت خدمت در واحد طراحی شهرسازی وواحد کل عملیات کارخانه آریامهر اصفهان استخدام می‌نماید .
۱-مهندس نقشه‌بردار
۲- مهندس معمار
۳- مهندس راه و ساختمان باسابقه کار در محاسبات ساختمانی
٤-مهندس راه و ساختمان باسابقه کار درآبرسانی وفاضل‌آب
۵-مهندس مکانیك باسابقه، کار در تاسیسات تکنولوژی
٦- فوق دیپلم نقشه‌برداری
۷- تکنیسین نقشه کشی باسابقه کار در رشته ساختمانی - معماری وبرق
واجدین شرایط می توانند همه روزه جهت انجام مصاحبه بواحد کل عملیات کارخانه آریامهر اصفهان واقع در ٤۵ کیلومتری جاده اصفهان - شهر کردمراجعه نمایند .

جناب بانو دکتر پارسای وزیر محبوب و دانشمند آموزش و پرورش

افتخار دارد از سوی خود و اعضاء کمیته آموزش هدف های‌ملی ومیهنی‌آموزش وپرورش‌منطقه‌آغاجاری وسایرکمیته های وابسته موفقیت نخستین کنگره کمیته های آموزش هدف های ملی ومیهنی آموزش وپرورش منطقه ۲ را که با نگرشی عمیق و تحلیلی عالمانه وسیله استادان و دانشمندان ارزشمند کشور انجام پذیرفت بحضور آن جناب تبریک و تهنیت عرض نموده و اضافه نماید که وقوف کامل و اعتقاد و ایمان راسخ جناب آقای غروی معاونت محترم منطقه ۲ و همکاران ایشان بوده که با مساعی شبانه روزی توانستند نتایج ارزنده‌ای از کوشش های پیگیر خود در زمینه توجیه اهداف مقدس ملی و میهنی بدست آورند ، ضمنا جا دارد از فعالیت ها و زحمات پیگیر رئیس آموزش و پرورش منطقه آغاجاری نیز که با اعتقاد کامل ما را در این راه رهنمون بودند تقدیر بعمل آید .
محمد رضا عنایتی
رئیس‌کمیته آموزش هدف های ملی و میهنی آموزش وپرورش منطقه آغاجاری

آگهی مناقصه حمل بیسکویت

انجمن ملی حمایت کودکان‌حمل حدود دوهزار تن بیسکویت برنامه تغذیه سال تحصیلی ۵۲-۵۳ را بمناقصه می گذارد.
داوطلبان می توانند بواحد تغذیه انجمن‌واقع در اوین بالاتر از دانشگاه ملی مراجعه نموده ، ضمن اخذ برك شرایط‌مناقصه پیشنهادات خود را در پاکت‌لاك‌و مهر شده تاساعت ۱۰ صبح روز چهارشنبه هفتم شهریورماه سال جاری بدفترانجمن تسلیم ورسیددریافت دارند.

آگهی قبول داوطلب

دانشکده دامپزشکی بمنظور تربیت‌تکنیسین بازرسی مواد غذائی ـکشتارگاه و شیلات موردنیاز وزارت کشاورزی‌و منابع طبیعی برای خدمت در استان های‌زیر:
استان تهران ۱۰نفر — استان یزد ۳نفر
استان خراسان ۵ نفر — استان اصفهان ۷ نفر
استان کردستان ۵ نفر — استان لرستان ۵نفر
استان کرمانشاهان ۵ نفر — استان فارس ۱۰ نفر
در سال تحصیلی ۵۳-۵۲ پنجاه نفر داوطلب مرد از طریق مسابقه باشرایط و مقررات زیر می پذیرد.

الف ـ شرایط ثبت نام
۱-دارابودن گواهینامه دوره کامل متوسطه رشته طبیعی یاریاضی «پروانه قبولی سال‌تحصیلی جاری قبول میشود» یاسپاهیان ترویج و آبادانی رشته دامپزشکی که‌خدمت خودرا به پایان رسانیده باشند.
۲- از متولدین سال ۱۳۲۷ به بعد ثبت نام بعمل خواهدآمد.
۳-برك‌خاتمه خدمت نظام وظیفه یا معاف دائم «غیر از معافیت پزشکی ».
٤- یك برك رونوشت یافتوکپی شناسنامه.
۵-سه قطعه عکس ٦×٤ که در سال جاری گرفته شده باشد.
٦- پانصد ریال حق ثبت نام که داوطلب باید بحساب شماره ۹۳۲۳ دانشکده دامپزشکی دربانك رهنی ایران شعبه مرکزی پرداخت نماید.

ب ـ مقررات :
۱- بفارغ‌التحصیلان دوره مزبور گواهینامه فوق دیپلم تکنیسین بازرس مواد غذائی ،کشتارگاه وشیلات اعطاء میگردد .
۲- میزان شهریه هر سال تحصیلی ۵۰۰۰ ریال میباشدو در شروع سال تحصیلی‌یکجا دریافت میگردد .
۳- کسانی که در مسابقه ورودی پذیرفته شوند بشرط سپردن تعهد کتبی بمبلغ یکصدو پنجاه هزار ریال دائر بقبول خدمت در محل مورد نظر سازمان دامپزشکی با دریافت ماهیانه مبلغ دوهزار ریال کمك هزینه تحصیلی در دوره دوساله مزبور شرکت خواهندنمود.
٤- داوطلبان جهت ثبت نام و دریافت کارت شرکت در مسابقه ورودی میتوانند از روز شنبه ۲۰ مرداد ماه ۵۲ لغایت یکشنبه ۸ شهریور ماه صبحها از ساعت ۸تا ۱۲وبعداز ظهر ها از ساعت ۳ تاه بدانشکده دامپزشکی‌واقع‌در خیابان‌آیزنهاور مراجعه نمایند.
م‌الف ۸۵۰٤ — دانشگاه تهران
آ-۳۳۶۹۸

شماره ۹۵۰٦
تاریخ ۳۱ر٤ر۵۲

آگهی مناقصه ـ نوبت دوم

پیرو آگهی شماره ۹۷٦۷ -۱۳ر٤ر۵۲ شهرداری اراك‌باستناد بند ۱۷ از چهل و پنجمین صورتجلسه مورخ ۲۷ر۳ر۵۲ انجمن محترم شهر و تائید آن یکدستگاه ماشین پخت و یکعددغلطك ۳۹۰۰ کیلوئی باشرایط زیرخریداری می نماید .
۱- پیشنهاد دهندگان بایستی صدی پنج مبلغ پیشنهادی خود را بعنوان سپرده بحساب شماره ۳۸۸۰ شهرداری دربانك ملی ایران شعبه اراك واریز و فیش آنرا ضمیمه پیشنهاد خودنمایند.
۲- پیشنهاد دهندگان بایستی پیشنهاد خود را در پاکت لاك و مهرشده که روی آن قید شده باشد مربوط بمناقصه ماشین پخت اسفالت و غلطك می باشد تا آخر وقت اداری روز شنبه ۱۳ر۵ر۵۲ بدفتر شهرداری تسلیم ورسید دریافت نماید .
۳- پیشنهادات واصله درساعت۱۱صبح روز دوشنبه۱۵ر۵ر۵۲ باحضور کمیسیون مناقصه که در اطاق کار آقای‌شهردارتشکیل میشود باز و قرائت خواهد شد ضمنا حضور پیشنهاد دهندگان‌در جلسه مناقصه آزاد است .
٤- پیشنهادات مشروط و مبهم و مخدوش و آنهائی که‌دیرتر از موعد مقرر برسد وفاقد ۵درصد باشدترتیب‌اثر داده‌نمی‌شود.
۵- شهرداری در رد یاقبول یك یا کلیه پیشنهادات مختار است .
٦-هزینه چاپ آگهی در روزنامه ها و سایرهزینه های‌قانونی بعهده برنده مناقصه است .
۷- چنانچه برنده ظرف چند روز پس از اخطار شهرداری بدلائلی حاضر بانجام معامله نباشد سپرده او بنفع شهرداری ضبط و در صورت صلاحدید بانفر دوم یاسوم معامله انجام و چنانچه آنها هم نباشند سپرده‌شان ضبط خواهد شد .
شهردار اراك ـ شهابی
آ-۳۳۳۷٤

(آگهی استخدام مربی پرستار)

نیروی‌هوائی شاهنشاهی‌به منظور خدمت در آموزشگاه عالی پرستاری در تهران‌تعدادی‌نرس که دارای شرایط زیر باشند برای‌امور سرپرستی‌با حقوق مناسب استخدام‌می‌نماید .
۱ـ شاغل نبودن درسازمانهای دولتی‌وموسسات‌وابسته به آن .
۲-متدین بیکی‌ازادیان (اسلام - مسیحی - کلیمی -زردشتی)
۳ـ دارابودن مدرك‌لیسانس‌یابالاترو‌داشتن‌حداقل ۵ سال سابقه کار .
٤ـ داشتن صحت مزاج بنابر گواهی بهداری نیروی‌هوائی شاهنشاهی .
متقاضیان‌می توانند برای نامنویسی و کسب اطلاعات بیشتراز تاریخ ۲۰ر۵ر۵۲ درروز های‌شنبه. دوشنبه . چهارشنبه هرهفته درسرویس اداری به بهداری ستاد فرماندهی نیروی هوائی شاهنشاهی واقع درخیابان فرح‌آباد مراجعه نمایند . م الف ۸۵۵۲
آ-۳۳۳۱۵۰ — نیروی هوائی شاهنشاهی

آگهی استخدام

نیروی دریائی شاهنشاهی تخصصهای مشروحه زیر را جهت خدمت درپایگاه دریائی کورش بزرگ (خارك) استخدام مینماید . داوطلبین واجد شرایط میتوانند با در دست‌داشتن مدرك تحصیلی و تخصصی وگواهی سابقه کار کارگزینی غیرنظامیان (پرسنل) واقع در چهارراه قصر مراجعه نمایند.
مهندس الکترونیک مسلط بزبان انگلیسی یکنفر
مهندس مکانیک یکنفر
تکنسین مکانیک ٤نفر
تکنسین برق فشار قوی ۲ نفر
تکنیسین برق فشار ضعیف ۲ نفر
کارگر موتوریست ونظافتچی موتور ۳ نفر

طبقه‌متوسط وانقلاب

**ترجمه‌و تلخیص‌از کتاب:
طبقه متوسط در ایران
تالیف جان براون
پژوهشگر آمریکائی**

از آغاز سده نوزدهم ،هنگامی که ایران‌یکی‌از دوره های رکود اقتصادی و عدم پیشرفت خود را طی می کردبراثر تهاجمات ودسیسه های روس‌وانگلیس‌در ایران‌دگرگونی شگرفی رخ‌داد .بر اثر انقلابات گوناگون سده ۱۸ بااینکه جرقه هائی از یك رنسانس مردمی به چشم میخورد و اگر در اظهارات نادرشاه دقیق‌شویم بارقه‌ای از آزادی عقیده‌و رنسانس‌واقعی نیز در آن می بینیم بااین همه هنگامی که حملات پی‌درپی روس ها که‌تاحدودی‌ازدانش‌وتکنولوژی تازه‌پای باختر برخوردارشده‌بودند متعاقب آرزو های‌استعماری پطرکبیر آغازشد ایران یکی‌از دوران های‌رکودسیاسی واقتصادی خودرامی گذرانید وبرای مقابله باوضعیت جدیدآمادگی نداشت.

تاثیرات استعماری در سده نوزدهم به دوگونه اعمال می‌گردیدنخست‌تجزیه و تصرف ایران : روس ها ابتدا قفقاز راباجنك‌وسپس‌ماوراءالنهر را بیشتر با حیله‌و گاهی باجنك ولی نه بادولت ایران بلکه با خانهای دست نشانده ایران تصرف کردند.انگلیسی هاابتداافغانستان رامنصرف شدندوسپس بلوچستان را با دسیسه‌جدا کردند افغانستان تا ۱۹۲۱ رسماًمستعمره انگلیس‌و دوبلوچستان تا ۱۹۴۸ وسپس بحرین وکویت را نیز گرفتند ـ عثمانی ها نیز از ناتوانی‌دولت مرکزی‌ایران استفاده کرده در نیمه‌دوم سده ۱۸ عراق رامسخر کردند . درسده نوزدهم پس از طاعون وحشتناکی که در سال ۱۸۳۰در عراق روی‌دادوبیشترنفوس آن کشور را نابود ساخت انگلیسها شروع به‌دست‌اندازی کردند و عده‌ای از ایلات عرب رابه کویت وعراق کوچاندند حتی‌پیش از ۱۹۲۰ که‌عراق‌رسماً مستعمره انگلیس‌اعلام گردید انگلیس ها فرمانروای واقعی عراق بودندوبرای‌مقابله بانفوذعثمانی وایران زبان عربی راکه تاآنهنگام دربرابرفارسی زبان درجه‌دوم عراق‌به‌شمارمی‌آمد ترویج کردندواصولا برای‌نابودی عثمانی به‌ترویج‌ناسیونالیسم عرب پرداختند همینکار به شیوه خشن تر در مستعمرات‌آسیای مرکزی روسیه اعمال میشد منتهی روسها نه‌تنهازبان فارسی را در آسیای مرکزی تحدید کردندبلکه به‌نابودی نفوس ایرانی‌آنجا می‌کوشیدند .

اضمحلال شئون ملی

اما دومین اثراستعمار بیشتر غیر مستقیم وازجانب انگلیس‌اعمال گردید باین معنی که انگلیسها باورود کالاهائی که‌باتکنولوژی نوین تولید گردیده و ارزانتر و گاهی بهتر از کالا های بومی بوده شروع به‌رقابت با صنایع بومی کردندوبسیاری از مواقع‌برای نابودی صنایع‌بومی کالاهائی راحتی با نصف بهای تمام‌شده‌بایران‌وارد کردندوفروختند ازآنجائی‌که دولت‌ایران از صنایع‌داخلی آنطور که‌بایدحمایت‌نمی کرد این‌صنایع دربرابر هجوم صنایع غربی‌رفته رفته مضمحل و نابودگردید . کسانی که‌اوضاع ایران درپایان سده نوزدهم و آغازسده بیستم دیده‌اند شاید ندانند که حتی در آغاز سده نوزدهم درایران صد ها کوره ذوب فلزات (مخصوصا آهن‌ومس)وجود داشت که‌فلزات بسیار مرغوب تهیه‌می کرد آثاراین‌کوره ها را هنوز هم در اطراف بسیاری از شهر های ایران می توان مشاهده کرد . با از بین‌رفتن‌این صنایع‌گروه‌کثیری از صنعتگران و کارگران بیکار شده ودرسایر اقشار جامعه حل گردیدند .

می‌توان گفت که در پایان سده‌نوزدهم گروه هاوطبقات موثر اجتماع ایران‌به قرار زیر بودند.

۱ـ طبقه حاکمه که معمولا آنها را فئودال بشمار می آورند ولی به نظر ما این‌اصطلاح‌دقت کافی‌ندارد زیرافئودالیته اروپا چیز دیگر و گروه بزرك مالکان وخوانین ایران چیز دیگر است . این‌قشر که در ابتدا ضداستعماری‌بودند کم‌کم براثر فساد دولت به طرف‌استعمار روی‌آوردندو مدافع‌منافع‌استعمار (معمولا انگلیس) شدند.

۲ـ طبقه‌دهقانان ورعایا که بارعایای دامپرور ایلات اکثریت جمعیت‌ایران را تشکیل‌میدادند . برخلاف دوران‌های‌پیش درسده‌نوزدهم ازاین طبقه حرکات شدیدی مشاهده نگردیده‌است فقط در برخی از شورش های مذهبی دردوران محمدشاه و آغاز سلطنت ناصرالدین شاه آثاری ازشورش دهقانی به چشم میخورد.

۳ـ طبقه متوسط بیشتر از سه‌قشر اصلی‌تشکیل شده بود نخست اکثریت روحانیون دوم اکثریت کارکنان دیوانی و موسسات نظیرآن‌سوم‌اکثریت‌بازاریان ودکان‌داران .

از نظرگاه جامعه‌شناسی محض در بالاترین رده هریك از سه قشر مذکور کسانی به چشم میخوردند که‌از نظر گاه طبقاتی به طبقه متوسط ،تعلق‌ندارند بلکه به طبقه یکم (طبقه‌حاکم‌وابسته‌اند) گرچه‌برخی محققان با طبقه بندی ما موافقت ندارندو طبقه متوسط را از دیدگاه اقتصادی یك طبقه واقعی‌بشمار نمی‌آورند اما به نظر ما طبقه متوسط‌در ایران آغاز سده بیستم یك واقعیت است.

روشنفکران و توده

باز انقلاب مشروطیت مثل‌همه‌انقلاباتی که در آن دورانها اتفاق افتاده است (بجز کمون پاریس) بردوش‌طبقه متوسط ایران بود به دو دلیل نخست اینکه‌طبقه متوسط از امتیازات طبقه یکم‌برخوردار نبودندو دوم اینکه اکثریت‌روشنفکران جامعه‌رادربرمیگرفت وعنصرآگاهی‌ازاین طبقه دیگر نیرومندتربود .

بورژوازی فرانسه که در ۱۷۸۹انقلابی ترین طبقه بود در ۱۸۷۱ به‌مرتجع‌ترین طبقه تبدیل گشت درهنگام انقلاب مشروطهٔ ایران طبقه‌متوسط براثرتوسعه دولت و دیگر عوامل درحال بالندگی و پیشرفت و طبقه‌ای سالم و پیشروبود برعکس طبقه کارگر دراین زمان‌چنانکه در آغاز این مقاله گفتیم براثر نابودی صنایع بومی روبه نابودی میرفت سال های‌دراز لازم بودتا این طبقه دوباره‌جان بگیرد ازاین‌رو میتوان گفت عناصری که بیشتر ادعای نزدیکی باین طبقه‌راداشتند بیشتر دچار اشتباه شدند و کسانی‌مانند تقی‌زاده و حیدرعمواوغلی که‌از بالاترین قشر طبقه‌متوسط‌بودندولی ادعای‌نزدیکی به طبقه کارگر راداشتند بیشتر دچار اشتباه شدند و هرگز در لحظات‌حساس دست به اقدام درستی نزدند در حالیکه کسی مانند ستارخان که خود از میان توده ها برخاسته بود و به قشرپائین‌تر طبقه متوسط تعلق داشته هرگز به خطا نرفت‌و در لحظات حساس اوبود که‌چراغ راه انقلاب مشروطه ایران بود .متاسفانه تابه‌حال تاریخ طبقاتی ایران آنگونه‌که باید مورد بررسی قرار نگرفته است .

پژوهشگران اروپائی و آمریکائی‌باین مسئله مهم توجهی نکرده‌اند مگر به ندرت و پژوهشگران روسیه شوروی‌که بیشتر باین‌مسئله‌توجه‌دارند ازآنجائیکه فرمول خشك و نادرستی را دنبال‌میکنند واصلا به شرائط عینی ایران توجه ندارند نتوانسته‌اندحتی‌طرح کلی‌پرسش‌را ارائه دهند چه رسد به‌نکات ظریفی که دراین پرسش بچشم میخورد .

نقش طبقه متوسط در ادوار مختلف تغییر کرده است . طبقه متوسط ایران که در انقلاب مشروطه بدون شك یك طبقه انقلابی و پیشرو بوده است کمابیش در جنبش های بعدی نیز نقش خود را ایفاکرده ولی میتوان گفت که هرچه از دوران مشروطیت دور میشویم ازشور انقلابی این طبقه کاسته میشود .

در دورانهای گذشته‌مثلا درپایان‌دوران ساسانیان و آغاز استیلای مهاجمین‌عرب نقش قشر ثروتمند طبقه متوسط بسیار حساس بود و بزرگترین تاثیر (البته‌از دیدگاه توده ایرانی نقش بسیار منفی) را دارا بوده است و تقریبا همان حالت بورژوازی کمپرادور را در کشور های نیمه مستعمره سده نوزدهم به عهده داشته است البته صحبت از مقایسه دربین نیست نقش‌این‌طبقه ،دوم درچیرگی عرب برایران در مقاله پرفسور کوتام ودقیقا مورد بحث قرارگرفته است .

بهرحال جنبش مشروطه بدون توجه‌به طبقه متوسط متصور نیست .

اسناد منتشر نشده مشروطیت

از انقلاب مشروطیت‌اسنادی بجامانده که همه باارزش وقابل تامل‌اند این اسناد غالبا در اختیار کتابخانه‌های معتبر کشور است و پاره‌ای از آنها نیز در کتابخانه‌های خصوصی و نزد خانواده های قدیمی آذربایجان موجود است .

از اسنادی که نزدخانواده های قدیمی آذربایجان است برخی از آنها به ترکی‌نوشته شده وبرمحققان واجب‌است که به ترجمه و انتشار آنها دست یازند .

اما در این میان تاکنون اسناد متعددی از انقلاب مشروطیت برای نسل حاضر منتشر شده و بخشی از آنها همچنان مکتوم مانده است.

اطلاعات برای اولین بار سه فقره از این اسنادمنتشر نشده را که به‌یاری‌مسئولان محترم کتابخانه مجلس سنا در اختیار گرفته منتشر میکند .

این سه فقره سندبترتیب مربوط به تلگراف رئیس‌ـ الوزراء وقت به ستارخان سردار ملی تلگراف وزیر جنك‌وقت به ستارخان‌سردار ملی و تلگراف هیات‌وزرات بولایات در مورد خارج‌شدن محمدعلی‌شاه از کشوراست.

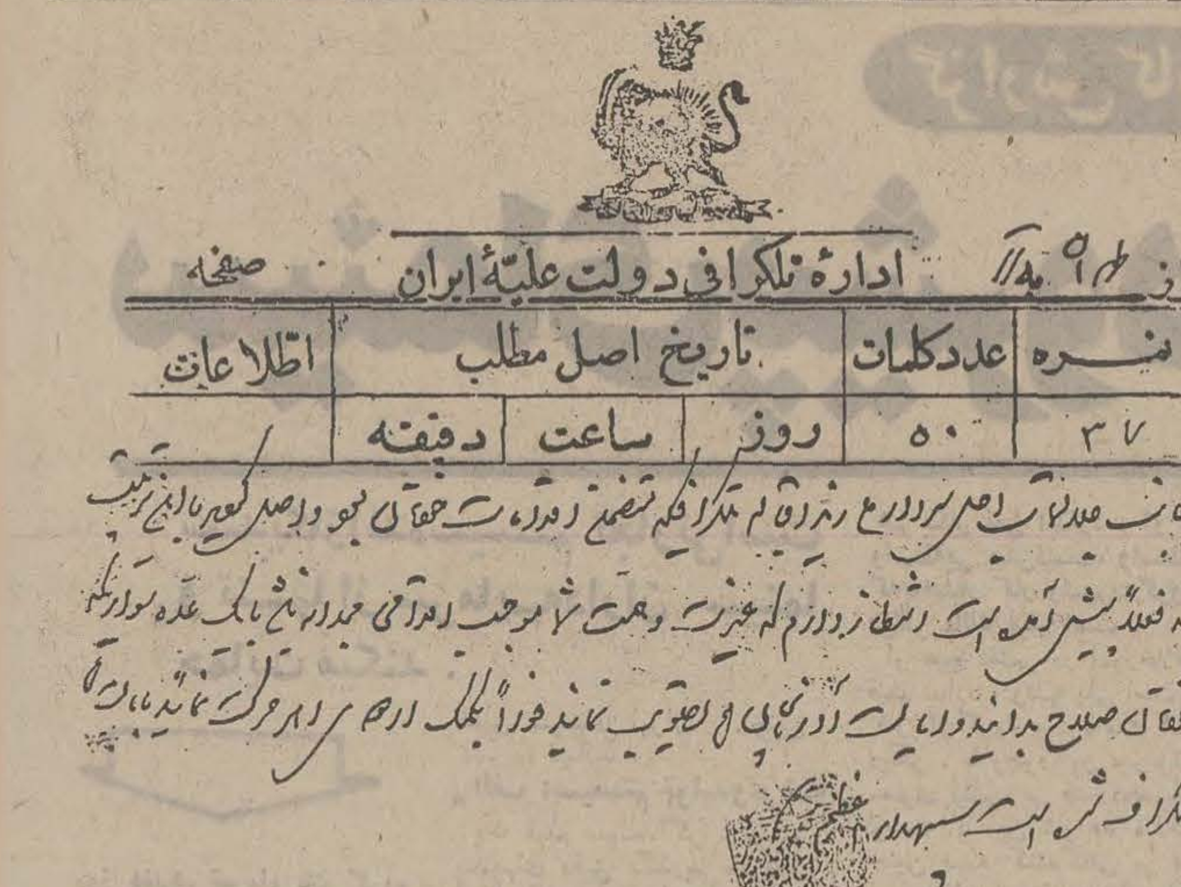

تلگراف حضرت رئیس‌الوزراء به ستارخان سردار ملی

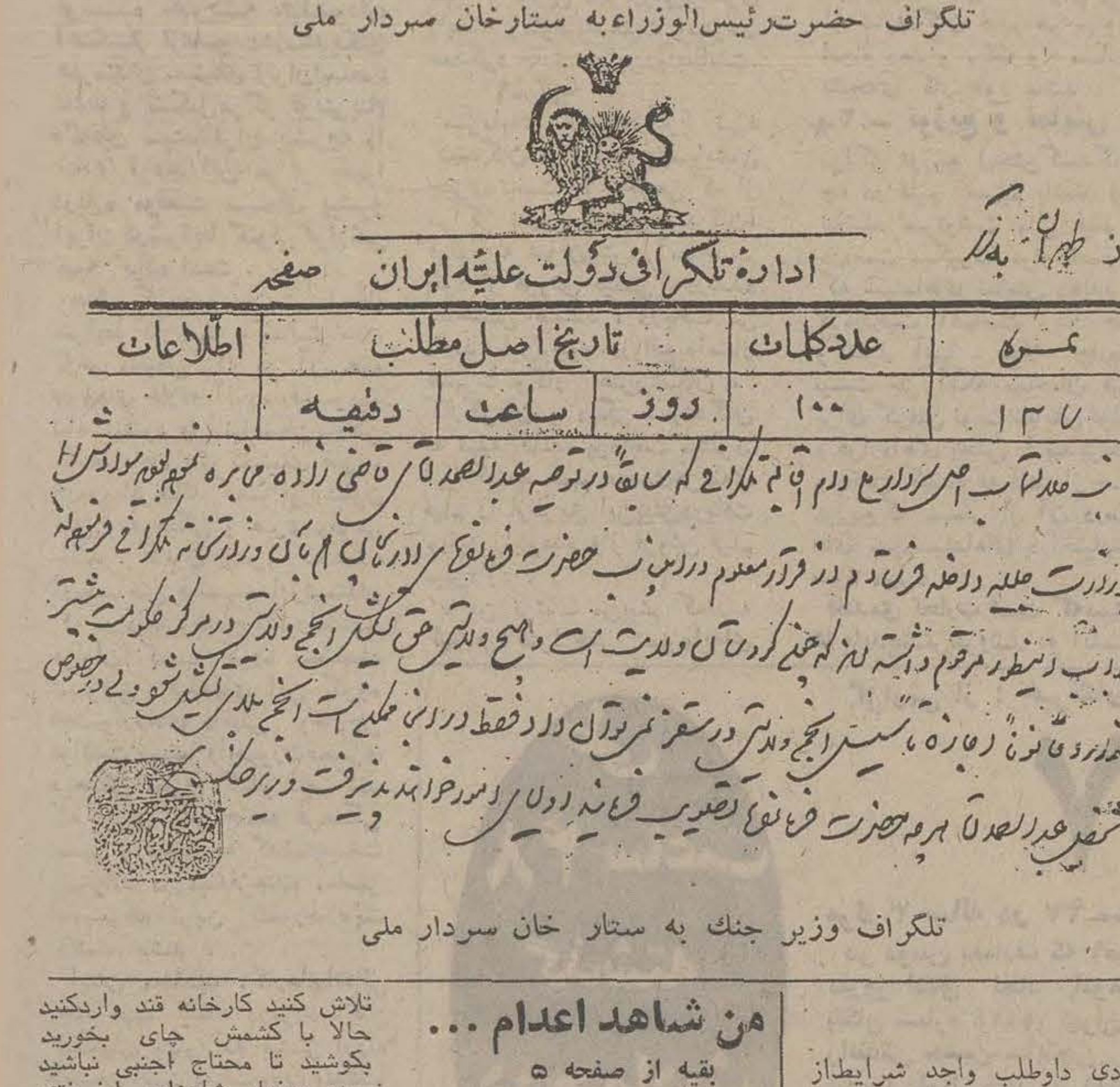

تلگراف وزیر جنك به ستار خان سردار ملی

من شاهد اعدام ...

بقیه از صفحه ۵

زود بسراغ او رفتیم‌از پیشخدمتها سراغ اورا گرفتیم‌آنهامارابسکوت دعوت کردند و گفتند شاهزاده خودکشی کرده است من وبرادرم باتاق شاهزاده رفتیم دیدیم‌حوله‌ای در میان اتاق بطرف قبله انداخته وروی آن خوابیده وملحفه‌ای برروی کشیده سرانگشتان و چشمهایش را باپارچه‌ی سفیدبسته بود . و برسینه‌اش روی ملحفه قرآنی قرار داده بود و یک قبضه هفت‌تیر کنارش برزمین افتاده بود آثار دوگلوله را برسینه‌اش دیدیم وخون ملحفه را سرخ کرده بود جسد اورا که حرکت‌دادیم‌روی حوله سه‌نامه یافتیم که در آخرین لحظات زندگی برای این سه تن نوشته بود صمدخان حاج شجاع‌الدوله (حاکم وقت) قنبر علی‌خان ناظرشخص‌خودش‌فتح‌اله خان میزانی برادرم.

سرمشق دیگران

س ـ آیا نامه‌ها را باز کردید ؟

عباس‌میزانی: نامه‌هاسربسته‌نبود و ماهرسه‌راخواندیم در نامه‌ی‌حاج شجاع‌الدوله نوشته بود :

جناب آقای‌حاج شجاع‌الدوله حکومت وقت! بندهبااین‌نامه ازشما خداحافظی میکنم چون من افسر ایرانی هستم ودر این آبوخاک بزرگ شده‌ام روسهاازمن‌خواستند که ماگواهی بنویسیم که آنان با جنگ آذربایجان را گرفته‌اند اما وجدان من و حقیقت ایرانی بودن آزادیخواهی‌من‌سرمشق همقطارانم باشد . دیدم زندگی ومرگ چهار میلیون ونیم نفوس آذربایجان به نوکقلم‌من‌بازبسته است غیرت و مذهب من قبول نکردکه‌آن گواهی را بنویسم و ناچار انتحار کردم افتخار میکنم که در تاریخ‌سرمشق افسران هموطن خود باشم .

★ ضیاءالدوله امان‌اله میرزا

ـ خواهشمندم دستور فرمائید جنازه من برروی توپ به مقبره‌ی سید حمزه فرستاده شود زیرا درست است من اهل تهرانم و پسران من در روسیه درمدرسه‌ی نظام تحصیل میکنند اما فرمایش پیغامبران است که هر مسلمانی هرجا بمیرد اورا همانجا دفن‌کنند پس مرا در همین مقبری‌سیدحمزه بخاک بسپارید .

شجاع‌الدوله بنا بوصیت او عمل کرد و جنازه‌ی او را بر توپ‌در حالیکه چند قزاق باتفنگ هایی بپائین (نشانه‌ی سوگواری) همراه بادسته‌یی به مقبره‌سیدحمزه حمل کردند و بخاک سپاردند.

ـدرنامه‌ی‌دومین‌چه نوشته‌بود ؟

ـ درنامه‌ی دیگر که به برادرم نوشته بود از خدمات تو در این مدت سخت سپاسگزارم حقا که پسر عبداله خان میرپنج رئیس قورخانه بودی در ضمن وقتی پسران من از روسیه آمدند شما آنان‌را سر قبر من راهنمائی کن و از آنان‌بخواه که جنازه‌ام را بجای دیگری‌منتقل نکنند . دیگر خاطره‌ای از دوران استانداری شاهزاده ندارید ؟

وقتی پس ازجنگ‌دلیرانه‌تبریزیان روسها را قلع‌وقمع کردند روسها از سر لجاجت راه جلفا را بستند واجازه ندادند قند و شکر و نفت وکالا های دیگربداخل‌ایران‌آورده شوند این اقدام سبب شد که در تبریز قند و نفت کمیاب شود شاهزاده در یکی از همین روزها مردم را به عالی قاپو دعوت کرد وبرای آنان سخنرانی کرد واز جمله گفت : هموطنان عزیز من مادام که شماها معادن نفت خودتان را استخراج نکرده‌اید از محصول خودتان روغن کرچک استفاده کنید تا تحمل فشار شمارا به تلاش وادارد وخودتان به استخراج معادن نفت‌خودتان قیام کنید حال که نفت ندارید و روغن کرچک داریدازآنچه‌داریداستفاده کنید حالاکه کارخانه‌ی قند ندارید تلاش کنید کارخانه قند واردکنید حالا با کشمش چای بخورید بکوشید تا محتاج اجنبی نباشید مردم حرفهای شاهزاده راپذیرفتند و به خانه‌ها ودکانهای خودرفتند وهرچه قند و شکر و نفت داشتند آوردند وهمه را آتش زدند و لگدمال کردند و گفتند ماازاین‌روز به‌بعد بجای نفت روغن کرچك و بجای قندوشکر کشمش مصرف میکنیم .

س ـ وقتی شاهزاده خودکشی کرد روسها برای رسیدن به مقاصد سوء خود چکار کردند .

ـ میزانی ـ یقه‌ی ثقةالاسلام را چسبیدند که مجتهدجامع‌الشرایط عصری بما نوشته بده که ما با جنگ آذربایجان را تصرف کرده‌ایم .

س ـ ثقةالاسلام باین ضدیت روسها چگونه پاسخ داد ؟

ـ میزانی : گفت من مطلقا چنین نوشته‌ای بشما نخواهم داد چون از قلم من چهارمیلیون‌و نیم نفوس آذربایجان در اختیار اجنبی‌قرار خواهند گرفت من این کاررا نمی کنم و شما هرکاری که از دستتان بر می‌آید بامن بکنید .

اعدام ثقةالاسلام

ـ کارگزاران روس در مقابل این شهامت ثقةالاسلام‌چه‌کردند ؟

عباس میزانی ـ روز عاشورا نزدیکهای ظهر ثقةالاسلام را به سربازخانه‌ی قدیم آوردند انبوه جمعیت در سربازخانه گرد آمده بودند و سوگواری میکردند وسط سربازخانه‌داری برپا کرده بودند من خودم در آنجا بودم و دیدم سالدات‌ها ثقةالاسلام راپیاده‌بطرف دار آوردند تصادفا عمامه‌اش‌بزمین افتاد سالداتی آنرا برداشت و شادروان ثقةالاسلام انرا با خشم از دست او گرفت و برسر نهاد وقتی بکنار دار رسید تقاضای‌آب کرد آب آماده شدثقةالاسلام‌وضو گرفت دورکعت نماز خواند بعد خطاب به مردم چنین گفت :

هموطنان عزیز ! میدانید امروز چه روزی است؟امروزعاشوراست نزدیک ظهر است درهمین روز آقای ما سیدالشهدا بدست کفار شهید شد من افتخار میکنم در چنین روزی بدست همان کفار شهید بشوم و به آقایم سیدالشهدا بپیوندم .

میخواهم ملت بدانند که اینان چرا مرا بدارمیزنندهمقطارعزیزمان شاهزاده امان‌اله میرزا نوشته‌ای را میخواستند نداد وخود راشهید کرد اینها همان نوشته را از من میخواهند حیثیت‌ومذهب ووجدان من بمن‌اجازه نداد که این‌خواهش آنها را براوورم مردن من افتخار من است انهم بدست‌این ازخدا ـ بیخبران بدانید که از هر قطره‌ی خون من ثقةالاسلام دیگری‌بوجود خواهد آمد وانتقام مرا از اینان خواهد گرفت .

ـ آیا جمعیت حاضر در سربازخانه‌ازخود عکس‌العملی‌نشان ندادند ؟

عباس میزانی ـ چرا جمعیت شعار های انقلابی میدادند اما جرات نمی کردند بریزند و آقا را نجات دهند ثقةالاسلام بالای صندوقی که زیردارگذاشته بودند رفت و طناب دار را بگردنش انداختند و صندلی را از زیر پایش کشیدند وگریه‌ها و شعار های مردم درهم آمیخته‌بودوقیامت را بیادآدم میانداخت .

ـ از اعدام دیگر دلیران انقلاب بگوئید .

ـ عباس‌میزانی : بعدازآنکه ثقةالاسلام بدار آویخته شد در اراک هیجده تن از دلیران‌ازجمله حاج احمدنقاش ، علی‌مسیو ، کربلائی حسین‌خان باغبان را بدارزدند .

ـ آیا پیامی برای ملت ایران دارید ؟

عباس‌میزانی ـ میخواهم‌هموطنان من که این سخنان را میخوانند نبرد این شهیدان را بدانند و به مشروطه‌افتخار کنند وجانفشانی های این دلیران را از یادنبرند .

آگهی استخدام

نیروی دریائی‌شاهنشاهی بمنظور تکمیل کادردرجه‌داری خود تعدادی داوطلب واجد شرایطاز طریق مسابقه جهت طی دوره آموزشگاه های‌تخصصی مورد نیاز در سال ۵۲ استخدام می‌نماید.
۱ـتابعیت دولت شاهنشاهی ایران.
۲ـ دارا بودن صحت مزاج و تناسب اندام‌برطبق گواهی بهداری نیروی دریائی شاهنشاهی‌و درشهرستان هائی که‌دفتر نمایندگی نیروی‌دریائی‌شاهنشاهی دایر می باشد برابر سازمانی که دفتر نمایندگی معین می نماید .
۳ـ حداقل قد ۱۶۵ سانتی متر .
۴ـ سن بین ۱۷ الی ۲۴ سال تمام .
۵ـدارا بودن گواهی‌نامه سوم متوسطه ویا کارنامه سوم دبیرستان های حرفه‌ای در رشته‌های «برق‌و مکانیك»
۶ـ متدین بیکی از ادیان کشور
۷ـ نداشتن عائله تحت تکفل
۸ـ سپردن تعهد خدمت در مناطق‌و پایگاه‌های تابعه نیروی دریائی شاهنشاهی .
۹ـ موفقیت در آزمایشات ورودی .
داوطلبین در مدت آموزشگاه شبانه روزی‌بوده و کلیه هزینه دانش آموزان از قبیل‌پوشاك و خوراك و مسائل زیست بعهده نیروی دریائی‌شاهنشاهی خواهد بود و در تمام مدت تحصیل ماهیانه ۵۶۰ ۱ریال به آنان پرداخت خواهد شدوپس‌از طی دوره آموزشگاه و موفقیت در امتحانات مربوطه بعداز یکسال بدرجه مهناوی دومی‌مفتخرو ترفیعات‌بعدی آنان برطبق‌مقررات قانون‌استخدام نیروهای مسلح شاهنشاهی خواهد بود خواستاران‌واجد شرایط می توانند جهت ثبت‌نام از تاریخ نشر آگهی‌با در دست داشتن یکبرك فتوکپی‌مدرك‌تحصیلی و ٤ قطعه عکس ٤×٦و سه برك فتوکپی شناسنامه به نشانی تهران چهار راه قصر ستادنیروی دریائی شاهنشاهی آجودانی کل شعبه‌دانش آموزان مراجعه و در شهرستان های زاهدان ،کرمان ، یزد، اصفهان ، شیراز ، کاشان، مشهد به دفتر نمایندگی نیروی دریائی شاهنشاهی‌مراجعه‌نمایند .
داوطلبان ممتاز جهت طی دوره های فنی به‌کشور های خارج اعزام خواهند شد .

دانشگاه تهران

آگهی پذیرش دانشجو برای دوره‌های فوق‌لیسانس علوم تربیتی و کتابداری

دانشکده علوم تربیتی دانشگاه تهران درنیمسال اول سال تحصیلی ۵۲ـ۵۳ طبق آئین‌نامه تحصیلات دوره فوق‌لیسانس وزارت علوم وآموزش‌عالی مصوب خرداد ۱۳۵۱، برای دوره های فوق لیسانس بشرح زیر از طریق مسابقه ورودی‌دانشجومی پذیرد .
۱ ـ فوق لیسانس روانشناسی تربیتی
دارندگان درجه لیسانس علوم تربیتی-روانشناسی ـ مشاوره و راهنمائی ـ علوم اجتماعی‌ـ علوم ارتباطات اجتماعی و رشته های مختلف علوم‌میتوانند برای شرکت در مسابقه ورودی این‌دوره داوطلب شوند .
۲ ـ فوق لیسانس مشاوره و راهنمائی
دارندگان درجه لیسانس علوم تربیتی ـروانشناسی و مشاوره و راهنمائی میتوانند برای شرکت در مسابقه ورودی این دوره داوطلب‌شوند.
۳ ـ فوق لیسانس تاریخ و فلسفه آموزش‌و پرورش
دارندگان درجه لیسانس فلسفه وعلوم تربیتی ـ فلسفه ـعلوم‌اجتماعی‌ـعلوم‌تربیتی‌ـ فلسفه‌و حکمت اسلامی میتوانند برای شرکت در مسابقه ورودی‌این دوره داوطلب شوند .
۴ـ۵ـ۶ ـ فوق لیسانس روش آموزش‌علوم
دارندگان درجه لیسانس ریاضی، شیمی وزیست شناسی میتوانند به ترتیب برای شرکت درمسابقه ورودی‌دوره‌های فوق‌لیسانس‌روش‌آموزش‌ریاضیات ـروش آموزش شیمی و روش آموزش زیست شناسی داوطلب شوند .
۷ ـ فوق‌لیسانس‌روش‌آموزش‌زبان‌انگلیسی
دارندگان درجه لیسانس زبان انگلیسی می‌توانند برای شرکت در مسابقه ورودی این دوره داوطلب شوند .
۸ ـ فوق لیسانس کتابداری
دارندگان درجه‌لیسانس میتوانندبرای‌شرکت درمسابقه ورودی این دوره داوطلب شوند.
معدل کل لیسانس داوطلبان کلیه دوره‌های‌مذکور در فوق نباید از ۳ یا معادل آن در نظام های دیگر نمره گذاری کمتر باشد . کسانی که‌معدل آنان از ۳کمتر واز ۲٫۵ بیشتر باشد در صورتی میتوانند درمسابقه ورودی شرکت‌نمایند‌که شرکت آنان طبق ضوابط مصوبه مورد تائید کمیته پذیرش دانشکده قرار گیرد .
داوطلبان واجدشرایط میتوانند از تاریخ۶ لغایت ۱۸ مرداد ماه از ساعت ۹تا ۱۲ و۱۵تا ۱۸ باارائه مدارك زیر جهت ثبت‌نام به خدمات‌آموزشی‌دانشکده (خیابان کندی شماره ۷٫۳۵) مراجعه کنند
ـسه قطعه عکس ۳×۴ که در سال جاری‌گرفته شده باشد
ـاصل شناسنامه و یك برك فتوکپی آن
ـریز نمرات دوره لیسانس و فتوکپی آن
ـگواهی میانگین نمرات‌دوره لیسانس(برای کسانی که میانگین نمرات دوره لیسانس آنان‌در دانشنامه یاریزنمرات ذکر نشده است) .
ـاصل دانشنامه لیسانس یا گواهینامه‌موقت‌و فتوکپی آن
ـدفترچه پایان خدمت زیر پرچم یا معافی‌دائم و یك برك فتوکپی آن (فارغ‌التحصیلان)سال تحصیلی جاری، درصورتی که تحصیلات دوره‌فوق‌لیسانس دنباله تحصیلات لیسانس آنها باشد و سن آنان‌از ۲۸ سال تجاوز نکندمیتوانند‌درمسابقه‌شرکت کنند.)
تذکر :
طبق مقررات آموزشی دانشگاه تهران هر‌دانشجو میتواند فقط در یکی‌از رشته های‌تحصیلی دانشگاه یا مو... ـوابسته‌بدانشگاه (اعم‌ازروزانه‌وشبانه) مشغول تحصیل باشد .
مالف ۷۵۹۵
دانشگاه‌تهران

دعوت مجمع عمومی فوق‌العاده
از کلیه سهامداران محترم شرکت متمنی است‌برای ساعت‌هشت صبح‌روزدوشنبه۲۳ر۵ر۵۲ درمحل‌دفتر شرکت حضوربهمرسانند.
دستور جلسه:
۱ـ تغییر هیئت مدیره :
۲ـ اصلاح ماده ۲۳اساسنامه
مدیرعامل شرکت سهامی خاص صنعتی‌وتولیدی‌مبید
آ ـ۸۹۷۳

آگهی پذیرش دانشجو
هنرستان باله ایران وابسته به وزارت فرهنگ و هنر در سال تحصیلی ۵۲ـ۵۳ تعداد پنجاه نفر هنرجو برای کلاس های چهارم و پنجم ابتدائی می پذیرد .
در این هنرستان علاوه بر دروس رسمی وزارت آموزش و پرورش و موسیقی ، باله نیز زیر نظر استادان خارجی تعلیم داده می شود ، شرط ورود به این هنرستان داشتن کارنامه قبولی سال قبل و تناسب اندام و استعداد فراگیری باله می باشد داوطلبان تا تاریخ بیستم شهریور ماه ۵۲ روز های دوشنبه و چهارشنبه صبحها از ساعت ۸ تا ۱۲ و بعدازظهر ها از ساعت ۵ تا ۷ می توانند برای ثبت نام یاگرفتن اطلاعات بیشتر به نشانی هنرستان : خیابان جنوبی امجدیه ـ خیابان ورزنده ـ تلفن ۸۲۱۸۵۶ مراجعه نمایند

شاهنشاها
خلع ید از کنسرسیوم و اجابت‌آرمان ملی ایرانیان در اعاده حق عاملیت و مالکیت نفت را صمیمانه به پیشگاه شاهنشاه آریامهر تبریك عرض میکند
شرکت‌معابر

از آقای امیرابراهیمی شهردار منطقه ٤
وآقای آشوری قائم‌مقام وآقای قوام‌الدین ادیب رئیس انجمن‌میدان شهریار، کوی پمپ بنزین وآقای امین‌پور رئیس مهندسی عمران وکارکنان آن منطقه بخاطر زحمات عمران‌و آبادی کوی پمپ بنزین کمال تشکر میشود .
از طرف اهالی و ساکنین کوی پمپ بنزین، سید محمدرضوی، محمد شایان ، حاج سید ماشاءالله میرسیفی .

اطلاعیه‌مرکز آزمون‌شناسی

درباره مسابقه ورودی مؤسسه عمران روستائی دانشسرایعالی سپاه دانش

مرکز آزمون شناسی ۱۲۰ دانشجو از میان داوطلبان واجدشرایط مندرج در این آگهی برای تحصیل در دانشسرایعالی سپاه دانش‌ازطریق امتحان و مسابقه و مصاحبه جهت رشته های تحصیلی زیر انتخاب می‌کند :

رشته های تحصیلی	حداکثر سن و نوع خدمت وظیفه			انواع دیپلم مورد پذیرش				
	سن	نوع خدمت سپاهیگیری	جنسیت	طبیعی	ریاضی	کشاورزی و روستائی	ادبی	خانه‌داری
تکنولوژی کشاورزی و دامپروری	۲۶ سال	ترویج	مرد			×		
دهداری و تعاون روستائی	۲۶ سال	انقلاب	مرد	×	×	×		
کمک مهندسی زراعی و نوسازی دهات	۲۶ سال	انقلاب	مرد	×	×	×		
خانداری و صنایع روستائی	۲۵ سال	انقلاب	دوشیزه	×	×		×	×

کلیه داوطلبان باید مجرد باشند .
برای هر رشته ۳۰ دانشجو پذیرفته میشود و داوطلبان میتوانند یکی از رشته‌های تحصیلی فوق را انتخاب و دربرگ درخواست اعلام نمایند .
مواد امتحان عبارتند از : فارسی ، انگلیسی و معلومات‌عمومی.

طرز ثبت نام :
داوطلبان برای ثبت نام باید برگ درخواست ذیل این اطلاعیه را باتوجه بشرایط اختصاصی هر رشته تنظیم کنند و از تاریخ۱۳ر۵ر۵۲ لغایت ۲۸ر۵ر۵۲ با پست سفارشی به نشانی تهران خیابان آبان جنوبی پلاک ۹۴ ارسال دارند (مدارک ثبت‌نام منحصرا از طریق پست‌سفارشی دریافت می شود .)

شرایط اختصاصی :
دانشجویان علاوه بر استفاده از کمک هزینه تحصیلی ازتسهیلات شبانه‌روزی دانشسرایعالی سپاه دانش واقع در کیلومتر ۳۰ جاده‌تهران‌ـ مشهد نیز استفاده خواهند کرد .
دوره تحصیل دو سال استو به دانشجویان پس از فراغت از تحصیل و گذراندن ۷۰ واحد درسی گواهینامه فوق دیپلم در رشته مربوطه داده خواهد شد .
ـ زبان خارجی دوران تحصیل و مسابقه ورودی انگلیسی است.

توزیع کارت های ورودی :
کارت های ورودی داوطلبان در تاریخ ۵ر۶ر۵۲ در مدرسه عالی بازرگانی واقع در خیابان عباس آباد اول خیابان بخارست توزیع میگردد .
محل و ساعت امتحان در روز توزیع کارت باطلاع داوطلبان خواهد رسید .

مرکز آزمون شناسی
اینجانب دارای نام خانوادگی نام شماره شناسنامه صادره از
متولدسال و دیپلم کامل متوسطه در رشته تقاضای ثبت نام‌و شرکت در مسابقه ورودی رشته
موسسه عمران روستائی دانشسرایعالی سپاه دانش را دارم و به ضمیمه
مدارک زیر را ارسال میدارم .
۱ـ قبض رسید بانک ملی ایران به مبلغ ۵۰۰ ریال به حساب‌شماره ۷۴۸ مرکز آزمون شناسی .
۲ـ فتوکپی دیپلم کامل متوسطه ۳ـفتوکپی کامل شناسنامه
۴ـ چهار قطعه عکس ٤×٦ ۵ـ فتوکپی برگ خدمت سپاهیگری .
نشانی : شهر خیابان کوچه
پلاک تلفن محل امضاء داوطلب

تذکر : وجه ثبت نام و مدارك ارسالی بهیچ عنوان مسترد نمیشود . روی پاکت نوشته شود مربوط به مسابقه ورودی موسسه عمران روستائی
آ ـ۳۲۹۶۲

شکنجه‌ای بنام سفر کنار دریا!

عقیده آزاد

نوشته : محمد کریمخانی

من یک کارمند ساده یک شرکت خصوصی هستم ، همه زندگی من حساب شده و دقیق است، زیرا با حقوقی‌که‌میگیرم اگر همه مخارج را پیش‌بینی نکنم هرگز نمیتوانم میان دخل و خرج خودموازنه‌ای برقرار کنم .

من‌و زنم ، هروقت فرصت داشته باشیم تنها می‌نشینیم و برنامه های آینده زندگیمان را طرح ریزی میکنیم و براساس همین طرح هااقدام میکنیم.

در روزهای تعطیلات‌نوروزی بهترین فرصت‌برای‌ماپیش آمد تاطرح‌برنامه زندگی سال آینده را بریزیم ، من و زنم مدتی باهم چانه زدیم ، از خرج‌ها زدیم تا توانستیم راه هائی‌پیدا کنیم ، صرفه‌جوئی کنیم که تابستان امسال چندین بار به ییلاق و کنار دریا برویم ،ما حتی پیش‌بینی‌کرده‌بودیم برای مریض شدن و پول دوا و دکتر دادن‌چقدرباید در حساب پس‌اندازمان پول داشته‌باشیم.

خوب طبیعی است که بچه های‌ماهم میدانستند که امسال به دریا خواهند رفت و پسر بزرگ من که کلاس چهارم دبیرستان درس میخواند به امید سفردریاچنان درسهایش را خواندکه‌شاگرد اول‌کلاس شدو من ناچار شدم از بعضی مخارج دیگر زندگی بزنم تا بتوانم جایزه‌ای برای او بخرم!

جمعه گذشته ما به اولین سفر تابستانی رفتیم ، و این ماجرائی است که دراین سفر برمن گذشته‌و همه برنامه های من و خانواده‌ام را برهم زده وتا آنجا داغدارم ساخته که دست به‌دامن شما شده‌ام و درد دلهایم رانوشته‌ام تا شما هم ازدرد های یک آدم‌معمولی اجتماع آگاه شوید .

صبح جمعه وقتی به گاراژ رفته بودیم‌تابلیط بخریم (آخر با همه پیش‌بینی ها و رعایت مخارج من‌هنوز نتوانسته‌ام‌یک اتومبیل بخرم!) متوجه شدم گاراژدار بلیط را دو برابر قیمت حساب میکند ، وقتی خواستم به اواعتراض کنم ، گفت :

ـ آقا شما چقدر ازمرحله پرت هستید ، روزهای جمعه نرخ دوبرابر است!

پرسیدم : آیا روز تعطیل قیمت بنزین ودستمزد راننده‌و دیگر مخارج دو برابر میشود که شمااین پول‌را ازما میگیرید؟ گاراژدار سری تکان‌داد و گفت:

ـ نه ، برای اینکه تعداد مسافرین زیاداست ، ما هم قیمت راگران کرده‌ایم.

در اینجا متوجه شدم که بخلاف آن ضرب‌المثل مشهور که‌میگویدهرچه خریدار بیشتر باشد ، جنس ارزانتر خواهد بود ، روزهای جمعه بدلیل استقبال مردم بهای این جنس دو برابر میشود ، با خودم گفتم در اول سفر نباید بدلمان بد بیاوریم ، مهم نیست از مخارج دیگر خواهیم کاست. با تردید چهارتا بلیط خریده و همراه‌زن‌وبچه سوارشدیم، درتمام راه این اضطراب با من بودکه اگرراننده خواست تند برود مابابد مواظب باشیم وبه‌او هشدار بدهیم، همینطور هم شد تاجائی که حوصله راننده سررفت،ماشین راگوشه جاده گذاشته گفت : آقاچه خبرته ، ما اگر همین امروز کار نکنیم ، پس کی به امید این باشیم که بتوانیم قسط مینی‌بوس رابپردازیم؟

در مقابل این‌منطق چاره‌ای جزسکوت نبود ، زیرا متوجه شدیم که‌هرچه در روزنامه ها دربارمتصادفات‌اخیر نوشته‌اند فقط برای خواننده های روزنامه ها بوده واین‌راننده ها نمیبایست آنرا بخوانند و از آن آگاه باشند !

نزدیک های ظهر بود که مینی‌بوس درجلوی یکی از کافه های میان راه نگهداشت، آقای راننده و کمک او به داخل آشپزخانه رفتند و در آنجا غذاخوردند ، ما هم مثل دیگرمسافران غذائی سفارش دادیم ، اما بااینکه عده ماچهار نفر بود ، من شخصا متوجه شدم‌که‌مقدار غذا ، نوع غذا ، ومشروباتی که برای راننده و کمک او بردند خیلی بیشتر از میزان‌سفارش‌خانواده من‌است.

اما هنگام پول‌دادن آقای راننده چهل ریال پول پرداخت ومن چهل تومان پول‌دادم !

با اینحال باز هم بدلم بد نیاوردم ، گفتم : سفر تفریحی است و نباید با مردمسر جنگ داشت ، باین ترتیب ما به مقصد رسیدیم، اما ظهر گذشته بود ودر شهرک ساحلی هیچ محلی برای سکنی پیدا نمیشد، در خیابانها ساعتی پرسه زدیم تاسرانجام یکی ازاهالی مهمان نواز حاضرشد در ازای‌شبی ۱۲۰ تومان‌یک‌اتاق به ما بدهد.

خستگی‌راه ، عشق به دریا ما را ناگزیر ساخت تن به خواست او بدهیم و اتاقرا اجاره‌کنیم ، اما عصر آنروز به قحطی برخوردیم ، هزاران مسافر هرچه را که درشهرک ساحلی پیدامیشد به چند برابر قیمت خریده‌بودند وماسرانجام توانستیم نان‌و پنیری به قیمت خون پدرمان فراهم کنیم !گفتیم هرچه باشدامروزجمعه است، فردا که خلوت خواهد بود استراحت خواهیم کرد . اما فردا هم دست کمی ازروز تعطیلی نداشت . فقط ما توانستیم درخانه بهتری ، با اجاره کمتری جاپیدا کنیم . اما گویا اهالی مهر مهمان را روی‌پیشانی ما دیده بودند، هرچه میخواستیم با ماگران حساب میکردند ، تا جائی که روز دوشنبه بهترین رامرافرار تشخیص دادیم ، وگرچه برنامه ما ده روزاستراحت مطلق در کنار دریا بود ، اما در همان چند روز اول با دمه حسابگریها و ریزه خرجی ها پول خودمان را از دست‌داده بودیم و چون میخواستیم با فروشندگان سر دعوا نداشته باشیم‌و اعصابمان‌راحت باشد ، هرکه هرچه میخواست و می‌طلبید باو میدادیم ونتیجه‌این شد که با همان سفر اولی‌همه برنامه های ما بهم خورد.

حالا دیگر همه جمعه ها را من باید درکنار زن وفرزندانم در گوشه خانه بنشینم‌وگرمای طاقت فرسای تهران را تحمل کنیم و ازبرنامه های جمعه تلویزیون بهره‌مند شویم و دلمان هم خوش باشد حداقل امسال یکبار بدریا رفته‌ایم.

آیا واقعاراهی‌وجود ندارد جلوی اجحافات گرفته شود ؟ واین ناراحتی‌هابرای مسافرین پیش نیاید ؟ از ما که گذشت، ولی مردم‌دیگری هم هستند که بدرد من مبتلایند ، گناه آنها چیست ؟ من‌که‌جوابی برایشان ندارم ، شاید شما جواب قانع کننده‌ای داشته باشید؟

اینها به فکر جان خودشان هم نیستند !

عکسها سخن میگویند

دو وانت بار، طبق‌معمول بیش از گنجایش خود بار زده‌اند و توی خیابان های مرکزی شهر براه افتاده‌اند. اما اشکال قضیه فقط در اینجا نیست : می بینید که پشت هرکدام از این وانت‌بار ها یک مردهم‌سوار شده‌است. اما این مرد ها ، دست ها و پاهای خود را به کجا گیر داده‌اند ؟ تقریبا به هیچ جا! دست هاشان را به دو میله باریک گرفته‌اند و پاهاشان‌هم‌ البته فقط نوک پاهاشان‌روی یک باریکه فلز قرار گرفته است .. اما ، کافی است که هرکدام از این وانت بار ها، یک ترمز شدید بکنند ، یاتوی یک دست‌انداز بیفتند ... در آنصورت ، این مرد ها، بر زمین خواهند افتاد، باروانت بار ها بر سرو رویشان خواهد ریخت ، و اگر خدای نکرده ، اتومبیلی هم‌از پشت سر برسد ، دیگر فاجعه کامل خواهد شد ! چرا ما مردم ، حتی به فکر جان خودمان هم نیستیم ؟ عکس از :ذبیحیان

یک پیشنهاد

جاده‌ها را با اتومبیل‌های عبوری کنترل کنید

یکی‌از مقامات پلیس راه ،کثرت اتومبیل‌هارا باوسائط نقلیه‌ای که در اختیار پلیس راه قرار دارد .مقایسه کرده‌و علت ناتوانی کنترل برجاده‌ها را کمبود اتومبیل پلیس دانسته است .. اما این عذر بدتر از گناه را هیچ عقل سلیمی نمی پذیرد ، چون بفرض آنکه چنین باشد ، ماموران پلیس راه با راههای دیگری‌هم‌میتوانند برجاده‌ها کنترل دقیق داشته باشند ویکی از این راه حلها که بسیارساده نیز هست ، بنظر اینجانب رسیده است‌که ذیلا آنرا تشریح میکنم:

اگر پلیس راه واقعا بخواهد بوظیفه خطیری که بعهده دارد عمل کند ،میتواند روزانه چند نفراز مامورین خود را با دهها اتومبیل شخصی که در جاده‌ها در حال رفت‌وآمد هستند از پاسگاهی به پاسگاه دیگرروانه کند تااین ماموران ضمن راه جاده ها را دقیقاتحت‌کنترل‌قرار دهند وشماره وسیله رانندگان متخلف را یادداشت کنندو یاآنها را از حرکت باز دارند . اینکار تا زمانیکه‌پلیس راه خود را با وسایل کافی مجهز نکرده ، موجب‌خواهد شدکه بمیزان قابل ملاحظه‌ای از وقوع حوادث جاده ها بکاهد .

وبطور قطع اگر رانندگان اتوبوسها و کامیونها و تانکرها که مرگ آفرینان جاده‌ها هستند وبنا باظهارهمان مقام پلیس راه بهیچوجه رعایت‌مقررات را نمی‌کنند ،از اینکار مطلع شوند، یعنی‌بدانند که‌پلیس راه در اتومبیلهای نامشخصی مراقب آنها است . مسلما در رفتارشان تجدید نظر خواهند کرد و ازطرفی همرانندگان اتومبیلهای شخصی با کمال میل با مامورین پلیس ازاین جهت همکاری خواهند کرد .

باقر نصرالهی

پیام بیک خواننده

آقای رحیم‌نژاد سلیم

نامه شما را دریافت کردیم. از اینکه عقاید خود را با ما در میان گذاشته‌اید متشکریم. اما از آنجا که به ادامه بحث در زمینه موضوع مقاله شما، در روزنامه خاتمه داده‌ایم از درج مقاله شما پوزش می‌طلبیم و امیدواریم در موارد دیگر از نظرات‌تان استفاده کنیم .

مرا از مرگ نجات دهید

من نعمت‌الله چلوئی ۲۴ ساله مشتاق کسب علم ودانشو خدمت به وطن دارای پدری از یک چشم نابینا با ۹ نفرعائله و شغل‌سفیدگر دوره‌گرد مبتلا به بیماری قلبی نارسائی و مالاری میترال میباشم دوبار در بیمارستان پهلوی بستری شده‌ام و اکنون تحت تجویز قرص وآمپول قرار دارم از آنجا که جراحی قلب اینجانب در ایران میسر نیست از شما هموطنان نیکوکار وانسان دوست تقاضادارم مرا یاری فرمائید و نگذارید آرزوهایم برباد رود .

لطفا بحساب ۲۵۹۳۴ صندوق پس‌انداز بانک ملی شعبه حافظ پرداخت کنید .

انباردار مورد نیاز است

شرایط : دارا بودن حداقل معلومات سیکل،داشتن‌ضمانت‌نامه ملکی ، سوابق کافی در انبارداری ، داشتن معافی دائم‌یا ورقه‌خاتمه خدمت.

محل‌خدمت کرمانشاه ،واجدین شرایط ،میتوانند میزان حقوق درخواستی خود راهمراه باعکس و آدرس به تهران‌صندوق‌پستی ۱۹۵۷ آقای عبداللهی ارسال دارند.

آ ـ ۳۱۹۴۴

خوانندگان روزنامه انتقاد میکنند

انتقادات تلفنی خود را ، هرروز غیراز پنجشنبه ها ـ از ساعت ۴ تا ۱۰ شب با تلفن ۳۱۱۰۷۱ درمیان بگذارید

تلفن‌ها

★ الو من حسین احمدی ـ قیمت‌سیمان راکیسه‌ای۷۵ ریال تعیین کرده‌اند . ولی از آنجا که کنترلی در کار نیست ، بعضی از عاملین فروش از فروش سیمان‌به‌خریداران واقعی خودداری می‌کنند، زیرا می‌بینند دلالها پول‌بیشتری بابت یک کیسه سیمان به

★ الو من عباس میرزائی ـ در خیابان عشرت‌آبادیک کارخانه بستەبندی هست که از یکطرف با تولید سروصداموجبات ناراحتی اهالی را فراهم میسازدو از طرف دیگر با قرار دادن تولیدات‌خود مقابل در کارخانه ، در خیابان ایجاد سد معبر می‌کند . چرا این کارخانه را به خارج از شهر منتقل نمی‌کنند؟

★الو من نورعلی باصری ـ خیابان بیست‌متری اول ، واقع درباغ‌فیض‌آریاشهر خاکی و ناهموار است . اخیرا مسجد معظمی در این خیابان ساخته شده ولذا عبور ومرور در آن زیاد گردیده است . لطفا از قول اهالی‌ازشهرداری بخواهید که برای‌اسفالت این خیابان فورا اقدام کند .

★ الو من اسماعیل تشرقی ـ مدتی است سیگارگران «۵» کمیاب شده است . لطفا بنویسید عده‌زیادی سینه‌شان به دوداین سیگار قدیمی عادت کرده است ، وجادارد شرکت دخانیات این سیگار را بمقدارنیاز مصرفی مردم تولید کند .

نامه‌ها

★ توزیع سیمان

سیمان را کیسه‌ای ۷۵ ریال‌در اختیار دارندگان جوازساختمانی میگذارند ،ولی همین سیمان در بازار آزاد کیسه‌ای ۱۵۰ تا ۲۰۰ ریال به فروش میرسد . بهمین دلیل شعبه فروش سیمان در آریاشهر ، غالبا از فروش سیمان به خریداران واقعی خودداری میکند .

محمود مستوفی

★ ۲۰ درصد جریمه

در آگهی مربوط به اظهارنامه های مالیاتی قید شده بود که‌در صورت عدم تسلیم اظهارنامه ۲۰ درصد جریمه دارد . بدنیست روشن کنند ، آنهائی که اظهار نامه را بموقع تسلیم نکرده‌اند ، و چنانچه‌بدمعلوم شود،اصولا مشمول مالیات نمی شوند ، آیا جریمه خواهند شد ؟

خلیل خسروی

★ وضع نامطلوب

ما ساکنان کوچه‌میرزا محمود واقع در خیابان امیر کبیر در وضع نامطلوبی زندگی میکنیم. زیرا سطح کوچه‌مان ناهموار و همیشه پراز کثافت است . خوب است شهرداری به دردد ما هم برسد .

شجری

★ بیمارستان یزد

در بیمارستان پهلوی یزد، آن چنان که باید به بیماران‌رسیدگی نمی شود . من و چند نفردیگر که در یک تصادف اتومبیل در جاده اردکان مصدوم شده‌بودیم ۲۴ ساعت‌دراین بیمارستان‌بستری بودیم . اولا تا از ما پول‌نگرفتند ما را بستری نکردند و ثانیارفتار کارکنان بیمارستان باماخوشایند نبود.

متین‌فر ـ کوچکی ـ کمالی ـ وفایی

ارتباط مستقیم تلفنی بندرپهلوی

از ساعت۷ صبح روزدوشنبه پانزدهم مرداد ماه ۱۳۵۲ برقرار میگردد

پیرو گشایش سرویس تلفن خودکار ماوراء شهری در شهر های تهران ـ اصفهان ـ شیراز ـ همدان ـ اهواز ـ خرمشهر ـ قم ـ کاشان ـ رشت ـ بابل ـ قزوین ـ خرم آباد ـ ساری ـ بروجرد ـ کرمانشاه ـ اراک ـ تبریز ـ رضائیه ـ دزفول ـ آمل ـ مشهد ـ آبادان ـ بهبهان ـ زنجان ـ سمنان ـ شاهرود و کرمان (بطور محدود) ، اینک وزارت پست و تلگراف و تلفن در اجرای طرح عظیم توسعه شبکه مخابراتی کشور ، سرویس مزبور را در بندر پهلوی نیز دائر نموده است که از ساعت ۷ صبح روز دوشنبه ۱۵ مرداد ماه ۱۳۵۲ آغاز بکار خواهد نمود.

بدین ترتیب مشترکین هر یک از شهر های نامبرده فوق ، باستثنای کرمان از تاریخ مزبور خواهند توانست بطور خودکار با مشترکین تلفن در بندر پهلوی و بالعکس ارتباط مستقیم تلفنی برقرار نمایند .

سرویس تلفن خودکار بین بندر پهلوی و کرمان نیز بزودی پس از تکمیل شبکه مربوطه توسعه خواهد یافت . سرویس تلفن خودکار بین شهری بندر پهلوی بطور ابتدائی به مرحله اجرا گذاشته شده و با انجام امور شبکه مربوطه تکامل خواهد یافت .

کد (شماره مشخص کننده) موقت حوزه تلفنی بندر پهلوی ۰۲۳۲ میباشد .

هنگامیکه سرویس کامل تلفن مستقیم ماوراء شهری دربندرپهلوی برقرار شد ، شماره مشخص کننده قطعی حوزه تلفنی شهر مزبور نیز اعلام خواهد گردید .

کد شهر هائیکه در آنها نمره گیری ماوراء شهری دائر شده ، بقرار زیر درج می گردد .

تهران ۰۲۱ ـ اصفهان ۰۳۱ ـ شیراز۰۳۳۱ ـ همدان ۰۲۶۱ ـ اهواز ۰۶۱ ـ قم ۰۲۵۱ ـ خرمشهر ۰۶۵۱ ـ کاشان ۰۲۵۲۱ ـ رشت ۰۲۳۱ ـ بابل ۰۲۴۱ ـ قزوین ۰۲۸۱ ـ خرم‌آباد ۰۶۶۱ ـ بروجرد ۰۶۶۲۱ ـ کرمانشاه ۰۴۳۱ ـ ساری۰۲۴۳ ـ اراک ۰۲۶۲۱ ـ تبریز ۰۴۱ ـ رضائیه ۰۴۴۱ ـ دزفول ۰۶۴۱ ـ آمل ۰۲۴۲ ـ مشهد ۰۵۱ ـ آبادان ۰۶۳۱ ـ کرمان ۰۳۴۱ ـ بهبهان ۰۶۷۱ ـ زنجان ۰۲۸۲۱ ـ سمنان ۰۲۲۳۱ ـ شاهرود ۰۲۷۳۱ ـ

مدت زمان مکالمه بازاء دو ریال بین شهر های ذکر شده بالا و بندر پهلوی بقرار زیر می باشد :

مکالمه بین			روز (ثانیه)	شب (ثانیه)
تهران	ـ	بندرپهلوی	۷ر۵	۱۵
اصفهان	ـ	بندرپهلوی	۵	۱۰
شیراز	ـ	بندرپهلوی	۳ر۷۵	۱۰
همدان	ـ	بندرپهلوی	۷ر۵	۱۵
اهواز	ـ	بندرپهلوی	۵	۱۰
خرمشهر	ـ	بندرپهلوی	۳ر۷۵	۱۰
قم	ـ	بندرپهلوی	۷ر۵	۱۵
کاشان	ـ	بندرپهلوی	۵	۱۰
رشت	ـ	بندرپهلوی	۲۰	۲۰
بابل	ـ	بندرپهلوی	۷ر۵	۱۵
قزوین	ـ	بندرپهلوی	۱۰	۱۵
خرم‌اباد	ـ	بندرپهلوی	۵	۱۰
بروجرد	ـ	بندرپهلوی	۵	۱۰
کرمانشاه	ـ	بندرپهلوی	۵	۱۰
ساری	ـ	بندرپهلوی	۷ر۵	۱۵
اراک	ـ	بندرپهلوی	۷ر۵	۱۵
تبریز	ـ	بندرپهلوی	۷ر۵	۱۵
رضائیه	ـ	بندرپهلوی	۷ر۵	۱۵
دزفول	ـ	بندرپهلوی	۵	۱۰
آمل	ـ	بندرپهلوی	۷ر۵	۱۵
مشهد	ـ	بندرپهلوی	۳ر۷۵	۱۰
آبادان	ـ	بندرپهلوی	۳ر۷۵	۱۰
بهبهان	ـ	بندرپهلوی	۳ر۷۵	۱۰
زنجان	ـ	بندرپهلوی	۱۰	۱۵
سمنان	ـ	بندرپهلوی	۵	۱۰
شاهرود	ـ	بندرپهلوی	۵	۱۰

در جهت معکوس نیز نرخ مکالمه بقرار فوق میباشد . نرخ روز از ساعت ۷ صبح الی ۹ بعد از ظهر و نرخ شب از ساعت ۹ بعد از ظهر تا ساعت ۷ صبح روز بعد محاسبه و دریافت میگردد .

وزارت پست و تلگراف و تلفن

آگهی مناقصه

شماره یك مورخه ۷ر۵ر۵۲

فرماندهی لجستیکی نیروی زمینی شاهنشاهی یك قلم‌جنس مشروحه زیر را :

۱ـ کولر آبی ۱۸۸ دستگاه .

از طریق مناقصه خریداری مینماید.

پیشنهاد دهندگان میتوانند با دردست داشتن معرفینامه وبرك صلاحیت سازندگی از وزارت اقتصادبه شعبه دست‌ابزارو اقلام تاسیساتی فرماندهی لجستیکی نیروی زمینی شاهنشاهی واقع در خیابان عباس‌آباد مراجعه‌و بامالاحظه مشخصات جنس و دریافت برك شرایط و مشخصات معامله پیشنهاد خودرا طبق مفاد مندرج در شرایط معامله تنظیم و تاساعت ۱۲ روز ۳ر۶ر۵۲ بدفتر شعبه دست ابزارو اقلام تاسیساتی واطاق شماره ۴۰ فرماندهی‌لجستیکی نیروی زمینی شاهنشاهی تسلیم نمایند .

م‌الف ۸۵۱۳

فرماندهی لجستیکی نیروی زمینی شاهنشاهی

آگهی مناقصه ماهی

شماره ۹ تاریخ ۷ر۵ر۵۲

سررشته‌داری مرکز آموزش ۵ کرمان یك قلم جس‌مشروحه زیر را:

۱ـ ماهی بمقدار مندرج در برك شرایط

از طریق مناقصه بشرح‌زیر خریداری مینماید.

۱ـ مدت قبول پیشنهادات از تاریخ انتشار آگهی تا ساعت ۹ صبح روز ۲۸ر۵ر۵۲ خواهدبود .

۲ـ محل قبول پیشنهاد ها دفتر سررشته‌داری مرکز آموزش کرمان واقع در باغ ستاد خواهدبود .

۳ـ مدت تحویل جنس از تاریخ۱۵ر۷ر۵۲ تا۱۵ر۲ر۵۳ خواهد بود .

۴ـ برك شرایط و مشخصات معامله در دفتر سررشته‌داری موجود است پیشنهاددهندگان باید یك نسخه از آنرا دریافت وباقید قبولی امضاء کرده‌به پیشنهاد خود ضمیمه و تسلیم‌نمایند.

م‌الف ۸۵۱۷

سررشته‌داری مرکز آموزش ۵ کرمان

آگهی دعوت مجمع عمومی فوق‌العاده شرکت تعاونی مسکن کارکنان وزارت دارائی

مجمع عمومی فوق‌العاده شرکت تعاونی مسکن کارکنان وزارت دارائی درتاریخ دوشنبه بیست‌ونهم مردادماه۱۳۵۲ ساعت‌پنج‌بعداز ظهردر طبقه پنجم کاخ‌وزارت‌دارائی (سالن آموزش) تشکیل میشود. بدینوسیله‌از کلیه صاحبان سهام‌دعوت‌می‌شود در تاریخ‌و ساعت معین‌شده برای‌شرکت‌درمجمع‌مذکورحضور بهم‌رسانند ویاوکلای خودرا باتوجه به‌ماده ۲۴اساسنامه‌ازبین‌اعضاءشرکت معرفی‌نمایند. دستور جلسه :

تغییر اساسنامه شرکت‌و تصویب اساسنامه جدید شامل ۷۱ ماده و ۲۶ تبصره

احمد درود

رئیس هیئت مدیره شرکت تعاونی مسکن کارکنان وزارت‌دارائی

آ ـ ۸۹۷۵

آگهی انتخاب مترجم رسمی

وزارت‌دادگستری تعدادی مترجم زبان هلندی از طریق آزمایش‌و مصاحبه انتخاب می کند داوطلبان واجد صلاحیت می توانند درخواست های خود را با مدارك‌مشروحه زیر ظرف مدت یکماه از تاریخ انتشار آخرین آگهی به دفتراداره فنی‌وزارت دادگستری واقع در خیابان بهشت جنوب پارك شهر ساختمان شماره۱ دادگستری تسلیم نمایند:

۱ـ رونوشت یافتوکپی شناسنامه

۲ـ دوقطعه‌عکس ۴×۶

۳ـ رونوشت‌یافتوکپی آخرین مدرك تحصیل

۴ـ مدارك مربوط به تحصیل زبان هلندی وسابقه کارترجمه

م‌الف ۸۵۲۸

رئیس‌اداره فنی وزارت دادگستری ـ وحدتی

آ ـ ۳۳۱۴۶

● اگربه سرمایه خود علاقمندهستید ● اگرصرفه جوهستید
● اگربه حفظ ثروت اقتصادی مملکت علاقه دارید
● وسیله نقلیه ای راانتخاب کنیدکه دوام زیاد داشته وسالیان دراز برای شما کارکند

BRITISH LEYLAND LAND-ROVER

انواع ماشینهای لندرور
(مدل های شهری و بیابانی)

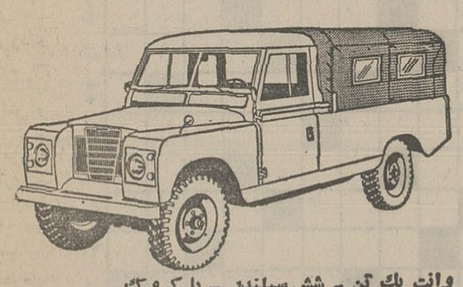

وانت یك تن ـ شش سیلندر

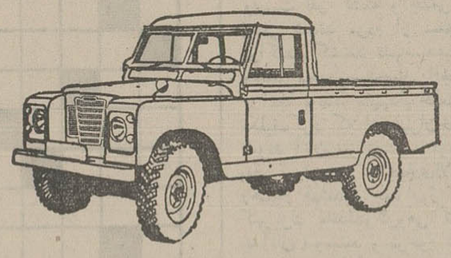

وانت یك تن ـ شش سیلندر ـ با کروك

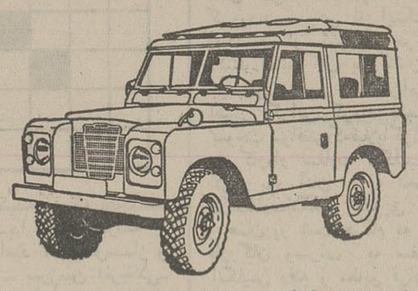

لندرور اطاق فلزی ۷ نفری ـ چهارسیلندر

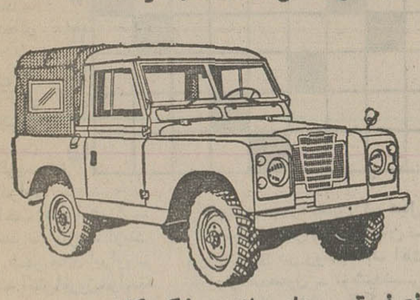

وانت نیم تن ـ چهار سیلندر ـ با کروك

● دودیفرنسیال ● پرقدرت ● محکم‌وبادوام ● رقابت ناپذیر
● موتورهای ۴ و ۶ سیلندر قوی وکم مصرف

شرکت سهامی خاص صنعتی تولیدی مرتب

خیابان شاه ، چهار راه شیخ هادی ، شماره ۲۹

تلفن مستقیم دایره فروش ۶۶۰۰۷۳ (شماره های تلفنخانه شرکت ۶۶۵۶۸۴ ـ ۴۸۱۴۹ ـ ۶۶۴۲۰۳)

اکثریت نمایندگان فروش لندرور تهران و شهرستانها در صورت لزوم تسهیلات نقد و اقساط را نیز در اختیار مشتریان خود میگذارند.

مشروطیت: از لحظه جنبش تا صدور فرمان

قتل ناصر الدین شاه که به تحریک سلطان عبدالحمید سلطان عثمانی و برطبق توطئه جمال الدین افغانی در ۱۷ ذیقعده ۱۳۱۳ ق (۱۴ فروردین ۱۲۷۵ ش) روی داد نظام پوسیده استبدادی را سخت متزلزل ساخت و آرامش و سکوت ۵۰ ساله در هم شکست شد. سلطنت مظفر الدین شاه باضعف اراده و بیماری روحی و جسمی که داشت بازمانده نفوذ و اعتبار دولت و سلطنت قاجاریه را به باد داد، ناامنی کشور و طمع ورزی کارگذاران دولت و آزمندی و بیدادگری فئودالها به سرعت گسترش یافت، مالیات لاوصول ماند مختصر اندوخته ناصرالدین شاه و موجودی خزانه اندرون (قریب یک کرور تومان مسکوک طلا) بمصرف رسید بسیاری از نفایس و تجملات سلطنتی مانند صندلی های طلاو ظروف زرین و گرانقیمت و سرویس چایخوری فیروزه به فروش رفت، تسبیح‌های مروارید غلطان و انگشتر های زمرد و برلیان غارت شد، اطرافیان طماع و گرسنه و تازه بدوران رسیده مظفر الدین شاه از ساده‌لوحی و طبیعت مسرف او سوء استفاده کرده مسابقه چپاولگری و سرمایه اندوزی گذاشتند و در اندک مدت کار دولت به فقر وافلاس انجامید.

مظفر الدین شاه ناچار بفکر استقراض خارجی افتاد، میرزا علی خان امین الدوله صدراعظم شد ولی موفق باصلاح امور و تحصیل وام خارجی نگردید و استعفا داد شاه اتابک را باردیگر برای تصدی صدارت دعوت کرد اتابک از تبعیدگاه خود در قم به تهران آمد شاه برای وامخواهی مجله داشت زیرامخارج ضروری دربار و ارتش و دولت معطل مانده و حتی برای تعمیر کاخ های سلطنتی پولی در بساط نبود و بجز این شاه برای معالجه و سیاحت به سفر فرنگستان شتاب داشت.

وام از روس

اتابک لدی الورود بوسیله سفارت فرانسه و بلژیک و بوسیله وزیر مختار ایران در پاریس و بروکسل با آن دودولت برای وامخواهی گفتگو کردولی تحریکات وتبلیغات روس و انگلیس دولت فرانسه و بلژیک را از پذیرفتن تقاضای ایران مانع شد. اتابک ناچار به دولت انگلیس روی آورد ولی شرایط انگلستان طوری بود که اتابک با همه بی‌پروائی نمیتوانست قبول کند ناگزیر بوسیله سفارت روس در طهران بوسیله میرزا رضا خان ارفع الدوله وزیر مختار ایران در پترزبورگ با دولت روس وارد گفتگو شد و در ۲۸ رمضان ۱۳۱۷ ق قرارداد استقراض بیست و دو میلیون منات (قریب هفتاد میلیون ریال) بین ارفع‌الدوله و «کنت مورا ویف» وزیر خارجه روسیه به امضاء رسید. قسمتی از این وامبابت قسط اول کسر شد و چهار صد هزار لیره بدهی ایران به بانک شاهنشاهی نیز مطابق شرط قرار داد از همین محل داده شد

این وامخواهی از روسیه دولت انگلیس را سخت نگران ساخت در مطبوعات و در پارلمان انگلستان موضوع نزدیک شدن روسها به خلیج فارس مطرح شد سفیر انگلیس در پترزبورگ از دولت روس توضیح خواست و در برابر این واکنش انگلیس چند کشتی جنگی روس در خلیج فارس ظاهر شد

تبلیغات خارجی و داخلی برضد این وامخواهی و شرائط سنگین آن ادامه داشت در همین حال دربار گرسنه و فقیر مظفرالدین شاه باز هم بپول محتاج بود ولی در قرارداد وامخواهی ازروسیه متعهد شده بود که غیر از دولت روسیه از دولت دیگر وام نگیرد. اتابک از بدنامی و امخواهی دوم و تحریکات انگلیسها می ترسید ولی احتیاج روزافزون و اصرار شاه را نمیتوانست نادیده بگیرد، در هنگامی که اتابک برای وامخواهی دوم طفره میرفت مظفر الدین شاه باو نوشت:

خودتان میدانید این روز هادولت چه اندازه پول لازم دارد ازیرای مخارج خود که خودتان وهمه مردم این مطلب راخوب میدانند بجز چهارنفر پدرسوخته خائن که آنها هم لزوم عمل را خوب میدانند ولی بی‌انصافی میکنند، چرا مشغول نمی‌شوید... (صفحه ۲۱۸ ـ اسناد سیاسی) اتابک ناچار برای استقراض دمیلیون منات (قریب سی میلیون ریال) بار دیگر بدولت روسیه روی آورد ولی این بار واسطه استقراض میرزا حسن خان مشیر الملک (حسن پیرنیا ـ مشیر الدوله) وزیر مختار ایران در روسیه بود، این وامخواهی هم انجام شد

اتحاد روحانیان

انگلیس ها که از تاثیر نفوذ روحانیت در لغو قرارداد رژی در ۱۳۰۹ ق تجربه تلخی داشتند بر آن شدند که در فرصت مقتضی از این نیرو برای درهم شکستن تمرکز و قدرت دربار قاجاریه استفاده کنند (صفحه ۱۰۹ کتاب مسئله خاورمیانه از جیرول) مظفر الدینشاه که فطرتا مرد ملایم و علیلی بود از روبروشدن باحوادث بشدت می ترسید.

درمیان شاهزادگان نیز رقابت درکار بود ظل‌السلطان وسالار الدوله وجلال‌الدوله هریك مدعی سلطنت بودند ومرگ مظفرالدین شاه را انتظار می‌بردند و برای خود زمینه آماده میساختند

وقتی مجموع این اوضاع ازهر سودست بهم داد سال ۱۳۲۳ ق بود (۱۲۸۴ ش) و عین‌الدوله با خشونت در ایران صدارت داشت اوبانفوذ روحانیت و مداخله روحانیان درامور کشور روی خوش نشان نمیداد و مخصوصا نسبت به سید عبداله بهبهانی سخت گیری می‌کرد.

ازاینرو بهبهانی نخستین پرچمدار مخالفت با دولت شد او برای ابراز مخالفت دستاویزی بچنگ آورد یعنی عکسی ازمسیو نوز رئیس کل گمرك در لباس آخوندی بدست اورسیدازروی آن عکس کپیه بسیار برداشته شد و بهبهانی در ماه محرم ۱۳۲۳ در مجلس روضه خوانی درمنزل خود عکس را به مردم نشان داد و به عنوان توهین به لباس روحانیت عزل نوز را خواستار گردید سفارت انگلیس هم که نوز را عامل اقتصادی روس‌ها میدانست ازاین موقعیت استفاده نمود و پنهانی باسید عبداله ارتباط پیدا کرد، دراین هنگام سفر رسوم شاه به اروپا پیش آمد وبهبهانی بتقاضای محمدعلی میرزا ولیعهد درمدت غیبت شاه از پایتخت سکوت کرد و پس از بازگشت شاه باردیگر زمزمه مخالفت را آغاز نمود او نخست صدر العلماء رابا خود هم عهد کرد سپس در شب ۲۵ رمضان ۱۳۲۳ ق به منزل سید محمد طباطبائی رفت وبا او برای مخالفت بادولت هم‌پیمان شد در این وقت هدف بهبهانی عزل نوز بلژیکی رئیس کل گمرك و برکناری علاءالدوله حاکم طهران بود اما طباطبائی که اصلاح‌طلب بود و افکار فراماسونی داشت پیشنهاد کرد که هدف را بزرگتر کنند وعزل عین‌الدوله و تاسیس عدالتخانه را بخواهند

آزادی، قانون، عدالت

بااین هدف این دومجتهد هم عهد شدند و به تشویق اینان واعظانی چون شیخ الرئیس قاجار و سلطان المحققین وبهبهانی الواعظین وسید جمال الدین اصفهانی و وملك المتکلمین برمنبر ها داد سخن دادند و موضوع آزادی را در گوش مردم ستمزده فرو خواندند.

درهمین اوقات بازرگانان قند به بهانه جنك روس و ژاپن و نرسیدن قند از روسیه فورا احتکار کردند تابه بهای بیشتری بفروشند دراثر این طمع‌ورزی و احتکار مرم طهران در مضیقه افتادند بخصوص که ماه محرم در پیش بود و قند در مجالس روضه‌خوانی مصرف فراوان داشت. علاءالدوله حاکم طهران روز ۲۳ شوال ۱۳۲۳ (دی‌ماه ۱۲۸۴) چند نفر بازرگان طماع محتکر را خواست و باآنان برای رفع احتکار قند حرف زدچون حاضر به ارزان کردن قند نشدند علاالدوله دستور داد دونفر از آنان راشلاق مفصلی زدند

دراثر تنبیه این دو بازرگان معروف محتکر روز ۲۴ شوال بازار طهران تعطیل شدوبازاریان در مسجد شاه گرد آمدند **وبه دستور بهبهانی گروهی ازطلاب و روحانیان هم باآنان همصدا شدند وعزل علاءالدوله راخواستار گردیدند ولی دولت سختگیری کرد دراین میان سید عبدالله بهبهانی و سید محمد طباطبائی وسید جمال افجه‌ئی باگروهی از بازاریان و طلاب به حضرت عبدالعظیم رفتند و در آنجا** متحصن شدند.

عدالتخانه

متحصنان در اینجا علاوه بر عزل علاءالدوله و مسیو نوز تشکیل عدالتخانه راهم پیشنهاد کردند و مستدعیات خودراضمن نامه‌ئی برای شاه نوشتندازطرف شاه چند شخصیت درباری به حضرت عبدالعظیم آمده باسران متحصن ملاقات کردند و پس از یك‌ماه شاه بتقاضای آنان جواب مثبت داد و امیر بهادر وزیر دربار از طرف شاه نزد آقایان آمده آنان راباکالسکه سلطنتی بشهر بازگرداند

خطیبان مذهبی نیز برمنابر داد سخن میدادند. روز ۱۶ جمادی الاولی ۱۳۲۴ ق شیخ محمد سلطان المحققین در منبر به عین‌الدوله و روش دیکتاتوری اوسخت‌حمله کردو از طرف‌دولت دستور دستگیری او صادر شدو روز ۱۸ جمادی‌الاولی سربازان قراولخانه بازار او را دستگیر کرده به قراولخانه بردند ولی جمعی طلبه به قراولخانه حمله برده شیخ را آزادو قراولخانه را خراب کردند. بدنبال این حادثه گروهی سرباز به‌دستور نصرالسلطنه تنکابنی (سپهدار خلعتبری) که فرمانده قوای ساخلو مرکز بود بمحل حادثه گسیل شدند درمیان سربازان وطلاب زدوخوردی شدید روی داد و یك طلبه بنام سید عبدالحمید کشته شد و چندنفر زخمی گردیدند بازاریهاوطلاب جنازه سیدعبدالحمید را روی دست گرفته دربازار ودرشهربه تظاهرات پرداختند و شهردچار تشنج و تعطیل عمومی شدتظاهر کنندگان سرانجام در مسجد جامع گردآمدند روحانیون از جمله سیدعبداله وسید محمد به مسجد رفته مراسم عزاداری برپاساختند و دسته های‌سینه‌زن در اطراف مسجدفراهم شدند خطبای مذهبی بشدت در منبر از دولت وحتی از مظفرالدین شاه‌انتقاد کردندوتشکیل عدالت‌خانه وعزل‌عین‌الدوله راخواستند سرانجام اصطکاك خونینی میان سربازان‌و مردم‌روی‌دادسربازان بدستور سپهبد تنکابنی بمردم تیراندازی کردندوبیش‌ازیکصد وبیست نفر کشته و جمعی هم زخمی شدند مردم از مسجد پراکنده گشتند تنهاسیدعبداله وسید محمدوسیدجمال افجه‌ئی درآنجا ماندند سپهدار خلعتبری تکلیف کرد که از طهران‌خارج شوند آنان نیز تصمیم گرفتند به‌قم بروندوروز ۲۴ جمادی‌الاولی رهسپار قم‌شدند چند روز در کهریزك ماندندوگروهی طلبه به‌آنان پیوستند و مرحوم شیخ نوری مجتهداعلم طهران هم با آنان همراه شده روانه‌قم گردیدند. پیش از اینکه روحانیون از کهریزك حرکت کنند نمایندگان بازرگانان‌نزد بهبهانی‌رفته واز نداشتن‌امنیت اظهار نگرانی کردند بهبهانی بموجب موافقتی که‌قبلا با گرانت‌داف کاردار سفارت انگلیس کرده بود آنان را به تحصن در سفارت‌انگلیس تشویق کرد و همان‌روز شب هنگام نه نفر بازرگان وصراف به سفارت انگلیس رفته و مطابق قرارقبل پناهنده شدند روز بعد عباسقلی خان نواب و میرزایحیی خان‌دو منشی سفارت به پناهندگان توصیه کردند جمعی از طلاب راهم باخود به سفارت‌بیاورند سید محمدتقی محرر بهبهانی که‌برای همین کار در شهر مانده‌بود باگرفتن‌ودادن‌مقداری پول گروه کوچکی طلبه را به سفارت برد (بهر طلبه روزی دو ریال داده می شد) کم کم احساسات مذهبی و ملی‌تحریك شدواصناف مختلف بازار را بستند و گروه انبوهی‌به‌سفارت روی آوردند (به‌فروشندگان جزء و شاگردان بازارروزی‌یك ریال‌داده‌می‌شد).

وضع بست‌نشینان

باین‌ترتیب سفارت مردم را جمع کردوبرای اصناف‌مختلف در باغ سفارت جایگاه های جداگانه آماده‌نمودخودبزرگ کردن هم مقداری پول برای مخارج ازمتمکنان جمع آوری می‌کردند که دراختیار حاجی محمدتقی و حاجی محمد حسن‌بنکداربود هرروزبساط‌سخنرانی‌و کنفرانس درباغ سفارت چیده می شدو هم در باغ سفارت‌بود که کلمه مشروطه جانشین عدالتخانه شد ومردم از این‌پس‌بجای‌عدالتخانه خواستار رژیم مشروطه شدند

پناهندگی ها و ایمنی

دراین اوقات عین‌الدوله‌دستور داد نظامنامه تاسیس عدالتخانه را نوشتند وآن‌را ضمیمه‌فرمان شاه در روزنامه ایران منتشر کردو متن آن را برای اطلاع پناهندگان بسفارت فرستاد ولی پناهندگان نپذیرفتند سفارت پناهندگان را همه‌گونه تامین دادوحتی به آنان کارتی‌حاکی از تبعیت موقت داد که هروقت از سفارت بیرون می آمدند بر سینه خود درروی لباس نصب می‌کردند وبساط سورهم در سفارت برپا بود بهمین‌مناسبت به مقاومت پناهندگان هر روز افزوده می شد. سیدعبداله‌هم بامقامات سفارت‌وسران‌متحصن از قم بوسیله قاصد و نامه در تماس بودو مردم را بمقاومت بیشتر تحریك می‌کرد.

عین‌الدوله مدتی‌شاه‌را‌ازجریان آگاه نمی‌کرد ولی‌وقتی محمد علی میرزا ولیعهد به‌پدرش از تبریز تلگراف کرده گفت‌برای خاطر عین‌الدوله میخواهید مملکت رابرباد بدهید بهتر است‌اورابر کنار کنید، شاه کمی بخود آمدحضرت علیا همسرشاه نیز اورا از جزئیات وقایع آگاه کرد تلگراف اخوارد هفتم هم بی‌اثر نبود روی‌این شرائط مظفرالدین شاه ناچار با کمال بی میلی عین‌الدوله راوادار به استعفا کرد ومیرزا نصرالله مشیرالدوله نائینی‌که مورداعتماد انگلیس هانیز بود به توصیه عین‌الدوله بصدارت برگزیده شد..

مشیرالدوله از طرف شاه تلگرافی به بهبهانی و طباطبائی وافجه‌ئی وشیخ‌فضل‌اله مخابره کردو آنان را به طهران فرا خواندوعضدالملك هم ازطرف شاه‌برای بازگشت روحانیون‌به قم رفت در همین‌اوقات فرمان استقرار رژیم مشروطه و حکومت‌پارلمانی از طرف مظفرالدین شاه صادر شد (۱۴ جمادی‌الثانی) وبه‌تمام‌شهرستان ها بوسیله تلگراف مخابره‌شد وباطلاع آقایان روحانیان درقم وپناهندگان سفارت رسیدومتن آن به‌صورت آگهی‌به‌درودیوار های شهر الصاق شدمیرزاحسن خان‌مشیرالملك «حسن‌پیرنیا» پسر صدراعظم جدید باتفاق‌سید عبدالحسین واعظ متن دستخط را با متن‌دستخط عفو عمومی پناهندگان بسفارت برد وسید عبدالحسین آن را بالای چهار پایه خواندو خواست مردم از تحصن خارج‌شوندولی مردم منتظر بازگشت روحانیان و

نوشته ابراهیم صفائی
تصمیم واجازه سفارت انگلیس بودند.

دربست ماندگان

سرانجام دستور ترك تحصن از طرف روحانیون‌رسیدوسفارت هم موافقت‌کرد وگروهی‌ازمردم سفارت راترك گفتندولی‌گروهی دیگر حاضر به ترك سفارت نشدند زیرا هم خوب پذیرائی می‌شدند هم پول‌دستی می‌گرفتند از اینرو به اظهارات سیدمحمد وسیدعلاءالدین دامادسید محمدصادق‌طباطبائی بهبهانی وقعی ننهادند تااینکه روزبیست‌و چهارم جمادی‌الثانی روز بازگشت روحانیان اعلام‌شد ودرآن روز شهر تعطیل عمومی گردیدو سیدعبداله وسیدمحمد وسیدجمال افجه‌ئی وشیخ‌فضل‌اله‌نوری با همراهان‌ازقم‌مراجعت کردند، روز ۲۵ جمادی‌الثانی سیدعبداله وسید محمد به‌جلو سفارت انگلیس رفتند وپس از گفتگوی با ماموران سفارت دیگر حاضر به ترك سفارت نشدند زیرا هم خوب پذیرائی می‌شدند هم پول‌دستی می‌گرفتند از اینرو به اظهارات سیدمحمد وسیدعلاءالدین دامادسید محمدصادق‌طباطبائی بهبهانی وقعی ننهادند تااینکه روزبیست‌و چهارم جمادی‌الثانی روز بازگشت روحانیان اعلام‌شد ودرآن روز شهر تعطیل عمومی گردیدو سیدعبداله وسیدمحمد وسیدجمال افجه‌ئی وشیخ‌فضل‌اله‌نوری با همراهان‌ازقم‌مراجعت کردند، روز ۲۵ جمادی‌الثانی سیدعبداله وسید محمد به‌جلو سفارت انگلیس رفتند وپس از گفتگوی با ماموران سفارت دیگر پناهندگان را که درآنجا بازمانده بودند از سفارت‌خارج کردندچون هم منظور مردم‌وهم منظور سفارت هر دوانجام‌شده بود همان‌روز دستور انجام انتخابات برای افتتاح مجلس شورای ملی صادر گردیدبدین ترتیب بست‌نشینی در سفارت باپیروزی عدالتخواهان مشروطه یاب پایان یافت.

فدائیان ارمنی دوشا دوش مجاهدان مسلمان از عزت وشرف وطن دفاع کردندسلاح آنان تقوا و پایمردی بود و ایمان به بهروزی و سربلندی ایران آنان را به بذل جان ومال واداشت.

شاهنشاها

خلع ید از کنسرسیوم و اجابت آرمان ملی ایرانیان

در اعادهٔ حق عاملیت و مالکیت نفت را صمیمانه

به پیشگاه شاهنشاه آریامهر تبریک عرض میکند

شرکت سهامی خاص مختلط امور حمل و نقل

ایران و شوروی

پیشگاه مبارک اعلیحضرت همایون

شاهنشاه آریامهر

موفقیت‌های پی در پی کشور شاهنشاهی ایران تحت رهبری‌های

خردمندانه آن اعلیحضرت مایه سر افرازی وغرور ملت واعجاب همه

جهانیان گردیده است پیروزی چشمگیری که اخیرا در زمینه حاکمیت

بر صنعت نفت بدست آمده است دلیل بارزی است که ملت ایران در آستانه

رسیدن به تمدن بزرگ میباشد

کارکنان سازمان نقشه برداری کشور صمیمانه ترین سپاس قلبی خودرا

باسر افرازی تمام بخاکپای همایونی معروض میدارند

سازمان نقشه برداری کشور

جدول کلمات متقاطع

شماره ۵۷۰۵

جدول از: ف. جلوه

افقی:
۱ـ ساخته‌اش از مشخصات پاریس است ـ از طاسی بدتر است ۲ ـ از دانه های معطر ـ جامه خواب ـ ازلوازم‌آرایش‌زنانه ۳ ـ بگذار ـ امپراطور افتاب تابان ـ در امن و امان بودن ۴ ـ مجسمه‌ساز بزرگ فرانسوی ـ ثروت ـ از افسران ارشد ۵ـ ترک آن نیز از لوازم پارسائی است ـ در گرمابه از تن میگیرند ـ آنچه از مرده‌ای بجا ماند ۶ ـ همه روزها می‌آید غیراز جمعه ـ اهل پیکار ـ پیچیدن ۷ـ از حواس پنجگانه ـ میگویند زیر پای مادران است ـ صاحب عطاری ۸ ـ ترس ـ سرحد ـ زنان ـ ازبند رسته ۹ـ از شهر های ایران ـ شاعر دلخسته آتش‌افروزخواسته بود ـ المغرب ۱۰ـ مرغ‌پابریده همسایه ـ از وسایل ـ شراب خرما ۱۱ـ غمگین ـ واحد شیشه پنجره ـ حرف یونانی ۱۲ـ پایان یافته ـ نشستن در دل زمین برای شکافتن سینه آسمان ـ بدن مرده این چنین است ۱۳ـ سبزی سالاد ـ دوستدار ـ ریشه بی‌ریشه ۱۴ـ علم ـ چرخ کودک تازه‌پا ـ بیگانگان ۱۵ـ چشم روشنی ـ دارالبیضاء.

عمودی:
۱ـ از دماغ گاو دریائی‌درآمد و بدست سلیم جواهری افتاد ـ راه پیمای چهره نشین ۲ـ عیال والد ـ پیش درآمد رمضان ـ رودخانه‌ای در روسیه ۳ـ افت خانم و محصول ـ نوشیدنی است نه خوردنی ـ کمک‌کردن ۴ـ دار و دسته ـ از انواع برادر ـ خورشید بزرگترین منبع آن است ۵ـ دردناک ـ همراه امید می‌آید ـ سلاح قصاب با اندکی تغییر ۶ـ کپسول گرد و پهن ـ برای چیدن آماده است ـ ورغ ۷ـ برای تصفیه مزاج سر میکشند ـ بزرگ ـ توانائی ۸ـ جاری اصفهانی ـ یک منزل مانده‌بمخمین ـ شیوه و روش ـ میوه مقوی ۹ـ از مسهل‌ها ـ از شهر های ایران ـ از مراکز صنعتی‌ژاپن ۱۰ـ سردار آمریکائی در جنگهای آنفصال ـ نوعی آهنگ لطیف عاشقانه فرنگی ـ غیرت ۱۱ـ چاشت ـ قصرسست بنیاد ـ کیسه بزرگ ضخیم ۱۲ـ جدا شده ـ نیرنگ و تزویر ـ امید ۱۳ـ قفل‌ساز و کلیدساز ـ سرزمین افریقائی ـ علامت جمع ۱۴ ـ از همراهان گل ـ برسرگیاه‌است نه‌انسان ـ از پولهای اروپائی ۱۵ـ واحد ـ متصدی گستردن فرش زمردین.

حل جدول شماره ۵۷۰۴

شماره ۶ تاریخ ۵۲/۶/۲۶

آگهی مناقصه گوشت

سررشته‌داری مرکز آموزش ۵ کرمان یك قلم جنس‌مشروحه زیر را:

۱ـ گوشت مخلوط به نسبت دوسوم بز نر ویك سوم گوسفند. بمقدار مندرج در برگ شرایط.

از طریق مناقصه بشرح‌زیر خریداری مینماید.

۱ـ مدت قبول پیشنهادات از تاریخ انتشار آگهی تا ساعت ۹ صبح روز ۵۲/۷/۲۷ خواهدبود.

۲ـ محل قبول پیشنهاد ها دفتر سررشته‌داری مرکز آموزش کرمان واقع در باغ ستاد خواهدبود.

۳ـ مدت تحویل جنس از تاریخ ۵۲/۸/۱ تا ۵۳/۷/۳۰ خواهد بود.

۴ـ برگ شرایط و مشخصات معامله در دفتر سررشته‌داری موجود است پیشنهاددهندگان باید یك نسخه از آنرا دریافت وباقید قبولی امضاء کرده‌به پیشنهاد خود ضمیمه و تسلیم‌نمایند.

سررشته‌داری مرکز آموزش ۵ کرمان

آگهی استخدام

شرکت آب‌و برق استان‌ساحلی برای‌خدمت در بندرعباس به افراد زیر نیازمند است

۱ـ مهندس ساختمان فارغ‌التحصیل یکی از دانشگاههای معتبر داخلی یا خارجی آشنا به زبان فرانسه ۲ نفر

۲ـ مهندس آبیاری فارغ‌التحصیل یکی از دانشگاههای داخلی یا خارجی آشنا به‌زبان فرانسه ۲نفر

۳ـ نقشه‌بردار مجرب با تحصیلات حداقل‌دیپلم ۲ نفر

۴ـ نقشه‌کش مجرب با تحصیلات حداقل‌دیپلم ۲ نفر

۵ـ تکنیسین آب‌شناسی فارغ‌التحصیل موسسه آبشناسی ۲ نفر

۶ـ ماشین‌نویس فارسی لاتین آشنا به زبان فرانسه ۱ نفر

۷ـ ماشین‌نویس فارسی باسابقه کار ۱ نفر

ازمتقاضیان واجد شرایط دعوت میشودبرای کسب اطلاعات لازم در تهران باتلفن ۶۳۷۸۴۶ تماس و یا در بندرعباس به دفتر این شرکت مراجعه نمایند.

حداکثر قبول پیشنهادات تا آخر مرداد ماه ۱۳۵۲ خواهد بود.

آ ـ ۳۲۲۷۶

شرکت سهامی آب‌و برق‌استان ساحلی

در پارلمان ایران

از : علیرضا شفائی

★ یکماه‌ونیم تعطیل تابستان

تعطیلات تابستانی مجلسین‌سنا و شورای ملی ، عملا اواخر مرداد ماه آغاز می گردد زیرا مجلس سنا در دهه دوم مرداد نیز یک جلسه علنی فوق‌العاده خواهد داشت . به این ترتیب امسال نمایندگان هردو مجلس از یکماه‌ونیم تعطیلات تابستانی (تا چهاردهم مهر روز افتتاح اجلاسیه سوم) برخوردار می شوند .

مطابق آئین‌نامه داخلی‌مجلس سنا تعطیلات‌تابستانی این‌مجلس از یکم تیرماه‌و تعطیلات‌تابستانی مجلس شورای ملی از اواسط تیر ماه آغاز میگردد .

★ هیئتهای پارلمانی

در سومین اجلاسیه مجلسین که از پانزدهم مهر ماه آغاز می گردد ،سه‌هیئت‌پارلمانی‌از ایران به سه کشور میرود .

جمعی از نمایندگان مجلسین سنا و شورای ملی در سومین سال عمر چهارساله نمایندگی خود در هیئت های پارلمانی به کویت،افریقای جنوبی ،بلژیک (برای‌شرکت‌دراجلاسیه اتحادیه پارلمان‌های کشورهای فرانسوی زبان) ،سفر خواهند کرد .

قبل‌از افتتاح اجلاسیه سوم نیز هیئت پارلمانی ایران به شیلی و یکی دیگرازکشور های‌دوست سفر خواهد کرد .

★ در کنفرانس بین‌المجالس شیلی

اعضای هیئت پارلمانی ایران که برای شرکت در کنفرانس بین‌المجالس عازم شیلی میشوند انتخاب شدند . در این هیئت که ریاست‌آن‌با سناتورمحمدعلی بوذری رئیس گروه ایرانی بین‌المجالس است ، سه‌سناتور عضویت دارند که عبارتند از : سناتور مصطفی تجدد ، سناتور امیرحسین خزیمه‌علم ، سناتور دکتر احمد سیدامامی .

از مجلس شورای ملی نیز ۹ عضو گروه پارلمانی ایران‌نوین‌و یک عضو گروه پارلمانی مردم‌در این هیئت عضویت دارند که عبارتند از : دکتر سلیمان انوشیروانی ، منوچهر پزشکی، دکتر محمدعلی رشتی (دبیرکل گروه بین‌المجالس) ، منوچهر سعید وزیری ، ژاله ضرابی ، دکتر محمود ضیائی ، ملکشاه ظفر (عضو گروه پارلمانی حزب مردم) ،دکتر مرتضی‌قلی کیان ، دکتر عزت‌الله نصیری ، دکتر عزت‌الله یزدان‌پناه که عنوان خزانه‌دارگروه‌ایرانی بین‌المجالس را داراست .

این کنفرانس از ۱۲ تا ۲۰ مهر ماه تشکیل میگردد .

★ لایحه‌اصلاح‌قانون‌انتخابات

قانون انتخابات تغییر میکند، طرح قانون جدید انتخابات بوسیله قسمت انتخابات حزب ایران‌نوین آماده گردید و دراختیار یکی‌از معاونان دبیرکل این حزب که امور انتخابات را زیرنظر دارد ، قرار گرفت .

امروز گفته شد قسمت‌انتخابات ایران‌نوین کار تجدید نظر در قانون انتخابات را با توجه به قوانین‌انتخاباتی‌کشور های‌مختلف جهان و نقائصی که عملا باآنها برخورد شده است تمام کرد و طرح اصلاح قانون انتخابات را آماده ساخت.با مراجعت آقای دکتر کلالی دبیرکل حزب ایران نوین و وزیر مشاور از سفر اروپا ، این طرح ، تشریفات مربوط رابرای تقدیم به پارلمان طی خواهد کرد و در اجلاسیه سوم تقدیم پارلمان میشود .

★ کارگر کشاورزی کیست؟

در اجرای‌لایحه دولت راجع به کار کشاورزی ، کارگر کشاورزی کسی است که به موجب قرارداد کار در مقابل دریافت مزد یا حقوق ، برای کارفرمای کشاورزی یابه‌حساب او در یکی‌یاچند شغل ازمشاغل کشاورزی در واحد های کشت وصنعت و مزارع‌دولتی یامزارع کشاورزی مکانیزه، بکار اشتغال داشته باشد .

لایحه دولت راجع به کار کشاورزی از لوایح معوقه دوره گذشته مجلس بود که بنابه تقاضای دولت‌درجریان رسیدگی قرار گرفت‌وشور اول ان پس‌از تصویب در کمیسیون های کارو امور اجتماعی ، تعاون و امور روستا ها،دارائی ، دادگستری، در جلسه علنی مطرح گردید و اینک برای بررسی شور دوم در دستور کمیسیون کار قرار دارد .

★ تجدید نظر در رشته های تحصیلی دانشگاهی

بمنظور کمک به‌بخش صنایع و معادن به موجب تصویب کمیسیون برنامه‌مجلس در رشته های تحصیلی دانشگاه ها و موسسات عالی از لحاظ کیفی‌و کمی و تقویت رشته های فنی و علمی و مدیریت ، تجدید نظر اساسی میشود . در کناراحد های صنعتی دولتی‌وخصوصی، مراکز آموزشی وتربیت حرفه‌ای برای تعلیم صاحبان حرفه و صنایع کوچک روستائی ایجاد میگردد .

کمیسیون برنامه مجلس‌تصویب کرده است بورس‌های آموزشی برای دوره های کارآموزی‌کوتاه مدت و درازمدت در خارج از کشور و در سطوح مختلف و رشته های مورد نیاز معادن ، ایجاد شود .

صدهاهزار تهرانی درسواحل دریا

مسافرانی که پریشب به شمال رسیدند ، با کمبود «جا» روبرو شدند وداخل اتومبیلها خوابیدند

کمبود «جا» و «یخ» وتعمیرگاه سیار اتومبیل مشکل مسافران دریائی

۷ نفر دیروز در دریای مازندران غرق شدند

شهرهای ساحل دریای‌مازندران اینک شلوغترین روز های‌خود را میگذرانند .

پنجشنبه گذشته و بامداد جمعه صد ها هزار نفر از تهران به مناطق ساحلی شمال رفتند .

بعضی از مسافران دریا ، چهارشنبه شب وارد شهر های شمالی شدند و هتلها و پلاژ ها را اشغال کردند ، بطوری که برای کسانی که پریشب به شمال رسیدند «جا» وجود نداشت .

۱۲۰ کیلومتر درجستجوی‌جا

پدریک خانوادمکه نیمه شب به شهسوار رسیده بود گفت مقصد ما بابلسر بودساعت ۹ شب به بابلسر رسیدیم ، ولی جائی پیدا نکردیم ، حتی خانه های شخصی نیز اتاق خالی نداشت از بابلسر به فریدونکنار ازآنجابه محمودآباد و نوشهر و چالوس آمدیم ، یعنی ۱۲۰ کیلومترطی کردیم تا اتاقی پیدا کنیم‌و اینک به‌شهسوار رسیده‌ایم و چون یک چراغ اتومبیل از کار افتاده اگر اتاق خالی‌پیدا نکنیم در اتومبیل میخوابیم .

شلوغترین نقطه شمال‌ناحیه بین نوشهر و شهسوار و نیز بابلسر و بندرپهلوی بود .

★ کنار جاده

جاده‌کناره، پریشب و پیش از ظهر دیروز از لحاظ کثرت اتومبیل از خیابانهای تهران دست کمی نداشت ، پریشب و دیشب دربابلسر و فاصله‌بین نوشهرو چالوس و سایرمناطق ساحلی بیش‌از دویست هزار نفردراتومبیل‌های‌خود خوابیده بودند ، آنهائی که اتومبیل بزرگ داشتندحتی روی سقف اتومبیل و روی صندوق عقب آن پتو پهن کرده و استراحت کرده بودند .

بعضی ها که کمبود جا را پیش‌بینی کرده بودند با خود تختخواب‌سفری وحتی پشه‌بند آورده‌بودند و خیلی راحت در کنار خیابان‌وجاده‌به استراحت پرداخته بودند .

دیشب رستوران های مناطق شمالی پراز مشتری بود . در چالوس مسافران دریا برای ورودبه بعضی رستوران ها نوبت گرفته بودند .

★ فردا مساعد نیست

همانطورکه اداره هواشناسی قبلا پیش‌بینی‌کرده بود هوای شمال دیشب بارانی شد و آسمان مناطق ساحلی را ابر پوشانید و دریا متلاطم‌گردید .

امروز سواحل‌گیلان و نیمی ازکرانه‌های مازندران ابری و بارانی است .

هواشناسی اعلام داشت که دامنه ابر ها و باران امروزتا رامسر کشیده شده و آسمان مازندران فردا ابری و بارانی خواهد شد .

هواشناسی معتقد است که فردادریا مساعد نیست‌و بارندگی وباد دردریا ایجاد موج کرده و مردم نمیتوانند مانند دیروز از دریا استفاده نمایند .

دیشب از مسافران دریا کاسته نشد و پیدا بود همه آنهائی که بشمال رفته‌اندامروز را مرخصی گرفته‌اند و سفر آنها ۳ روزه و یا چهار روزه بود و فردا شب به تهران باز می‌گردند .

حدود ۳ هزار نفرنیزدیشب و پریشب را در منطقه جنگلی نزدیک چالوس کنار رودخانه گذرانیده بودند .

جاده چالوس

تعداد اتومبیل‌هائی که راه چالوس را برای رسیدن بدریا انتخاب کرده بودند بسیارزیاد بود اتومبیلرانان تجدیداسفالت و زیبائی مناظر این راامرا انگیزه انتخاب آن بیان کردند .

کثرت اتومبیلهائی که عصر پنجشنبه ازراه چالوس‌گذشتند باعث شد که در میدان کرج میوه و ساندویچ کمیاب شود و کبابی‌های بعد از کندوان «گوشت» تمام کنند .

اتومبیلرانانی که از راه چالوس عبور کردند از نرده‌گذاری این راه اظهار خرسندی می‌کردند .

راه قزوین

سیل مسافران شمال ، از پریروز در جاده کرج- قزوین براه افتاد و پریشب به اوج خود رسید .

حرکت کاروان مسافران‌دریا، تا صبح روز جمعه بطور خط زنجیر ادامه داشت . در این شب دهها تن میوه و هزاران جعبه شیرینی در قزوین‌بفروش رفت .

طبق اظهار پلیس راه‌قزوین، در این مدت (از صبح‌پنجشنبه تا بامداد جمعه) بیست هزار **اتوبوس واتومبیل با دویست‌هزار مسافر، قزوین را بسوی رشت، پشت‌سر گذاشتند .**

دریای آرام

دیروز هوای شمال مساعد و دریا آرام بود و مسافرانی که موفق به پیدا کردن پلاژ نشده بودند در هر نقطه‌ای اطراق کرده و به‌دریا زده بودند .

خبرنگاران ما در گیلان و مازندران علت شلوغی منطقه چالوس و نوشهر را موقع جغرافیائی این دو منطقه‌که‌بین بندر پهلوی و بابلسر واقعشده‌اند گزارش کرده‌اند .

آمبولانس جهت انتقال یکی از غرق‌شدگان در دریای مازندران ، وارد منطقه ساحل شده است .

در گزارش خبرنگاران ، از کمبود «جا» و پلاژ و تعمیرگاه سیار اتومبیل و فروشگاه شهرداری جهت تثبیت قیمتها در همه‌جا و کمبود یخ در بعضی نقاط ذکر شده است .

★ حوادث دریا

دیروز دریا خالی از حادثه نبود طبق گزارش خبرنگاران ما دیروز ۷ نفر در دریای مازندران غرق شدند گزارش خبرنگاران ما از این قرار است :

نوشهر - مریم حدادکارمند ۱۸ساله داروپخش تهران در حوالی (حسن آباد نوشهر) هنگام شنا در دریا غرق شد .

آمل - دیروز دو دختر تهرانی‌در دریای نور غرق شدند یکی از این دو دختر پروانه محمودی زاده‌بود و ۲۴ سال داشت و هویت دیگری جمیله تقی‌زاده اعلام شده است .

لنگرود - دریای «چمخاله» نیز دیروز دو قربانی گرفت . یکی از قربانیان دریا محسن محبی دانش‌آموز ۲۰ ساله لاهیجی بود و دومین قربانی محمد غلام رضائی (۱۳ ساله) میباشد .

رودسر - احمد امیری ۳۵ ساله که برای آبتنی به دریا رفته بود غرق شد .

همچنین جوان ۱۸ ساله‌ای بنام قربانعلی‌که‌در منطقه (نکی) هشتپر برای شنا به دریا رفته بوددچار امواج دریا گردید و غرق شد .

★ حوادث دیگر

حوادث دیگری که برای مسافران دریا اتفاق افتاد از این قرار است :

چالوس : کودکی بنام‌مریم موسوی در کلار آبادبااتومبیل شماره ۴۲۷۱۵ تصادف کردو کشته شد .

آمل : خسرو فراصت‌راننده اتومبیل فولکس‌واگن شماره ۷۳۷۴۶ درتصادف با اتوبوس شماره ۷۳۴۱۳ کشته شد .

حادثه در راه هراز رخ داد .

کرج: اتومبیل‌شماره ۱۳۹۹۷ تهران - الف درانتهای اتوبان کرج واژگون گردید و یکی‌از سرنشینان آن بنام سیدجواد میرآشتیانی کشته شد ، ۳ سرنشین دیگر اتومبیل در این حادثه مجروح گردید .

ضمنا دیروز و پریروز شهر های دیگر از جمله تبریز و مشهد و اصفهان نیز پر از مسافربودند ، بطوریکه درتبریز مسافرخانه ها برای پذیرفتن مسافران تازه جا نداشتند . پلیس‌راه معتقدند که نیمیلیون نفر در روز های پنجشنبه و جمعه از تهران راهی شمال شدند .

پیوند کلیه مرده

در بیمارستان رضا پهلوی

بقیه از صفحه اول

گیرنده کلیه

گیرنده کلیه ، جوانی است ۱۸ ساله بنام هرمز اهل تهران، وی سال ها از بیماری‌کلیه رنج میبرد وچندی پیش دراثرعفونت شدید (نفریت) هردو کلیه‌اش‌از کار افتاده بود ، بطوری که در هفته یک تا دوبار پزشکان بیمارستان رضا پهلوی بوسیله دستگاه مخصوصی خون وی را تصفیه میکردند و بنابر تشخیص رئیس بخش‌اورولوژی بیمارستان عمل پیوند وی کاملا ضروری بوده است،ولی‌بعلت پیدا نکردن دهنده کلیه این‌امر انجام‌نگرفته بود تا اینکه چند روز قبل شخصی که‌دچار خونریزی‌مغزی شده بودبه‌بیمارستان رضاپهلوی برده شد و معالجات روی وی موثر واقع نگردید . وی صبح روز دوشنبه گذشته فوت نمود ودرنتیجه‌برای تیم‌جراحان بیمارستان فرصتی پیش آمد تا بدین عمل مبادرت ورزند .

عمل جراحی

گروه جراحان بیمارستان‌رضا پهلوی به‌سرپرستی دکتر مهربان سمیعی بدنبال مرگ نامبرده‌در مدت ۳۰ دقیقه کلیه وی را شستشو دادند و با محلول های مخصوص در۴درجه سانتیگراد نگهداری نمودندبایدتوجه داشت که کلیه در ۳۷ درجه حرارت معمولی حدود ۴۵ دقیقه و در۴ درجه سانتیگراد حدود۳ ساعت طول عمر دارد . از طرف دیگر گروه جراحان گیرنده کلیه به سرپرستی دکتر سنادی‌زاده کار پیوند را آغاز کردند .

این عمل جمعا چهار ساعت بطول انجامید .

قبل‌از عمل‌پیوند ، آزمایشاتی ازنظربافت‌شناسی برای‌تشخیص قبول یا دفع کلیه در برابرعنصر خارجی بعمل آمد و انجام آن بلامانع تشخیص داده شد .

بنابر اظهار پزشکان بیمارستان رضا پهلوی ، حال گیرنده کلیه بسیار خوب میباشد .

جراحانی که در این عمل‌مهم پیوند کلیه‌شرکت داشتند عبارت بودند از دکترمحمد سنادی‌زاده جراح رئیس بخش اورولوژی بیمارستان رضا پهلوی ، دکتر اکبر مهربان سمیعی و دکتر مهاجر . ضمنا خانم مجتهدی و خانم عباسی پرستاران بخش جراحی دراطاق‌عمل باجراحان همکاری نمودند .

نوزاد میمون نما در کلاردشت !

کلاردشت - یك زائو پس از آنکه فهمید ، نوزادش ، کاملا به میمون شباهت‌دارد ، پیش‌از صدوردستور مرخصی ازجانب پزشك، درصدد‌برآمد، ازدرمانگاه بگریزد !

زائو که‌ازساکنان‌روستای «طائب کلا» می باشد علت قصد فرارش را ،بدین‌نحو توجیه کرد که چون ، از زائیدن چنین نوزادی که‌شکل میمون دارد و جنسیتش‌معلوم نیست‌احساس ناراحتی می کرد‌تصمیم به گریختن از درمانگاه گرفت !

ازجاماندن نوزادعجیب‌الخلقه، مسئولان درمانگاه متوجه ماجرای فرار زائو شدند .

نوزاددرگذشته است، و قابله ها و پزشکان‌درمانگاه کلاردشت موفق نشدند پسر ویادختر بودن‌نوزادراتشخیص دهند و جسد ،برای تدفین‌به روستای «طائب کلا» فرستاده شد .

در تصادف شدید در راه اهواز

راننده‌وکمک‌راننده کامیون حامل‌بنزین سوختند

براثر این حادثه مدت۲ساعت راه‌اهواز - اندیمشك مسدود شد .

اهواز : کامیون شماره ۱۲۲۹۶ برانندگی حمزه‌صادق‌زاده کەدیروز از جاده اهواز - اندیمشک عبور میکرد در ۶۰ کیلومتری اهواز با تانکر حامل بنزین تصادف نمود . در این حادثه تانکر آتش گرفت‌و راننده و کمکراننده آن سوختند!

براثر این آتش‌سوزی وحشتناک مدت ۲ ساعت سیر ومرور وسایط نقلیه درجاده اهواز - اندیمشک متوقف شد .

آتش‌سوزی دیروز باعث شدتانکر بنزین به آهن‌پاره‌ای مبدل شود . قسمتی از تانکر بکلی ذوب شده است . شماره تانکر براثر ذوب معلوم نیست . هویت راننده وکمک راننده که سوختەاند ، مشخص نشده است !

مردی‌روی گوردوستش جان‌داد!

رضائیه- مردی، پس ازپایان مراسم بخاك سپردن دوست دیرینه‌اش ، از فرط ناراحتی در گورستان ناگهان به زمین افتاد و در گذشت .

این مرد احمد قهرمان زاده نام داشت .

احمدو نبی یوسفی‌از کودکی در روستای «ماوانا» رضائیه با هم بزرك شده بودند و به همدیگر شدیداعلاقمند بودند.

دیشب نبی یوسفی ، بر اثر یك بیماری در گذشت و صبح امروز ، احمدو ساکنان‌دهکده در مراسم تشییع جنازه او شرکت کردند . پس ازپایان مراسم تدفین ، احمد که از مرك دوست خود بشدت‌ناراحت بود و بی قراری میکرد ، در سر گور «نبی» دستش را روی قلب خود گذاشت و روی قبر افتاد و دیگر برنخاست .

پیشگاه مبارک شاهنشاه آریامهر

زعیم عالیقدر ملت ایران

باسرافرازی بسیار بعنوقرارداد باکنسرسیوم واحیای حق عاملیت ومالکیت ایرانی رابرسرمایه ملی تبریک معروض میدارد .

از طرف کارکنان ودانشجویان هنرسرای بهبهانی - انستیتو تکنولوژی وطراحی صنعتی دکتر بهنام

پیشگاه مبارک شاهنشاه آریامهر

زعیم عالیقدر ملت ایران

باسرافرازی بسیار بعنوقرارداد باکنسرسیوم واحیای حق عاملیت ومالکیت ایرانی رابرسرمایه ملی تبریک معروض میدارد .

شرکت گلستان

«سهامی خاص»

پیشگاه مبارک اعلیحضرت همایون شاهنشاه آریامهر

رهبر بیدار ول ایران

پیروزی قاطع وتسلط کامل برمنابع نفتی راکه رهبری آن شاهنشاه مفخم نصیب ایران وایرانی گردید

صمیمانه به آن رهبر بزرگ تبریک میگوید.

هیئت مدیره بیمارستان امید

مراسم سپاس ملی درشهرستان اراک

جشن مربوط به حاکمیت بلامنازع ایران برذخائر نفتی‌طی مراسم باشکوهی که از طرف کمیته سپاس جشن‌های‌پیروزی نفت در اراك ترتیب داده شده بود برگزار شد . قبلا اصناف و پیشه‌وران با صدوراعلامیه‌ای تعطیل عمومی اعلام کردند و سردر کلیه ادارات و موسسات و دکاکین و همچنین میادین شهر بطرز زیباو جالبی‌چراغانی و آذین‌بندی و با پرچم ایران و پرچم شرکت ملی نفت وشعار های ملی تزئین شده بود. در مراسم میتینك که از ساعت ۹ صبح روزسه‌شنبه ۹ر۵ر۵۲ آغاز گردید کلیه طبقات شهرستان اراك ، کارگران ، کشاورزان، کارکنان سازمانهای اداری و ملی ، انجمن های شهر و شهرستان‌و شهرداری، کارکنان ناحیه راه‌آهن اراك ، کارمندان و کارکنان کارخانجات ماشین سازی، کارخانه آلومینیوم‌سازی، کارمندان و کارکنان کارخانه تراکتورسازی ایران‌جاندیر و کارمندان و کارگران شرکت ملی نفت‌و کارکنان آموزش و پرورش . دانشجویان، سپاهیان انقلاب ، سازمان زنان ، اتاق اصناف ، و کلیه اتحادیه‌های وابسته به آن و پیشه‌وران ، کمیته‌حزب ایران‌نوین‌وسازمان های وابسته بحزب و کلیه هم‌مسلکان حزبی ، قاطبه‌اهالی شاهدوست و وطن‌پرست اراك شرکت‌نمودندطی سخنرانی‌هائی که ازطرف‌نمایندگان‌انجمن‌شهر اصناف ، بانوان ، کارگران صنعت نفت ، کشاورزان، کمیته حزب‌ایران‌نوین مطالبی‌پیرامون این پیروزی ملی ایراد گردید که ضمن آن از پیروزی های درخشان‌وچشم‌گیر ایران‌ورهبری های‌خردمندانه شاهنشاه آریامهر دراعمال مدیریت‌مطلق برمنابع زیرزمینی و صنایع نفتی به‌نحو شکوهمندی تجلیل و تکریم گردیدوپیروزی عظیم‌نفت راکه پرهبری قائد عظیم‌الشان ایران نصیب ملت کهنسال ایران‌شد به عموم هم‌میهنان تبریك و تهنیت عرض نمودند پس‌از سخنرانی های‌جالب همگی‌دست دعا و نیایش بدرگاه ایزد یکتا بلندنموده وازدادار جهان‌آفرین سلامت ذات اقدس همایونی محمدرضاشاه پهلوی شاهنشاه آریامهر را مسئلت نمودندسپس آقای‌معینیان رئیس کمیته‌سپاس اراك قطعنامه‌ای بشرح مقابل قرائت کرد که مورد تصویب و تائید کلیه‌شرکت کنندگان‌در میتینك قرار گرفت و مراسم

متن قطعنامه

ما شرکت کنندگان و حاضرین در این‌میتینك باشکوه و عظیم‌ملی . کارگران، کشاورزان ، کارکنان سازمانهای اداری‌و ملی ، انجمنهای شهر و شهرستان ، شهرداری ، کارکنان ناحیه راه‌آهن‌اراك، کارکنان کارخانجات ماشین سازی ، کارخانه آلومینیوم سازی ، کارمندان‌و کارگران کارخانه تراکتور سازی ، (ایران‌جان‌دیر) کارمندان‌و کارگران‌شرکت ملی نفت و کارکنان آموزش و پرورش ، دانشجویان ، دانش آموزان ، سپاهیان انقلاب ، سازمان زنان ، اتاق اصناف و اتحادیه های وابسته آن ، پیشه‌وران، کمیتهٔ حزب ایران نوین و سازمانهای وابسته بحزب و کلیه هم مسلکان حزبی و قاطبه اهالی شاهدوست و وطن پرست اراك بار دیگر پیمان ناگسستنی خودرا باپیشوای‌عالیقدر ورهبراندیشمند ملت ایران اعلیحضرت همایون‌محمدرضا شاه پهلوی شاهنشاه آریامهر تجدید و تا پای جان برای استقلال میهن و سلطنت جاویدان پهلوی ایستادگی می‌نمائیم .

۱ - سپاس و درود بی‌پایان خود را به پیشگاه مبارك اعلیحضرت همایون محمد رضا شاه پهلوی شاهنشاه‌آریامهر رهبر عالیقدر و طراح و مبتکر ایران‌نوین تقدیم طول عمر و دوام و بقای سلطنت شهریار عدالت‌گستر و خاندان جلیل سلطنت را از درگاه قادر متعال مسئلت داریم .

۲- اراده واوامر خط‌مشی سیاسی‌و داهیانه شاهنشاه آریامهر را درصحنه گیتی که متضمن استیفای حقوق حقه‌ملت ایران از منابع زیر زمینی و صنایع نفتی و حفظ شئونات بین‌المللی هردم‌ایران میباشد ستایش و برای فداکردن جان و مال خود در راه بثمر رسانیدن اهداف مقدس و عالیه شاهنشاه آریامهر در پیشرفت هرچه بیشتر ایران کهن بمنظور رسیدن به تمدن بزرك آماده میباشیم .

۳ - خدمات دولت‌هویدا نخست‌وزیر محبوب را در اجرای منویات‌شاهانه‌برای بثمررسانیدن آرمانهای‌ملی تائیدمینمائیم

زنده باد شاهنشاه آریامهر پاینده باد ایران

گوشه‌ای از اجتماع عظیم مردم اراك درمیدان پهلوی آن شهر

میتینك در ساعت۱۱ونیم صبح‌در میان احساسات پرشور شرکت کنندگان پایان یافت .

تجدید مناقصه خرید علیق دواب

کانون سوارکاران ایران مقدار (۲۱۰) تن جو پاک با افت ۵٪ (۱۲۰) یونجه فشاپویه خشک و مقدار (۲۰۰) تن کاه سفید دوباده مصرف یک سال دواب را خریداری مینماید .

پیشنهاد دهندگان مبلغ یکصد هزار ریال بعنوان سپرده ببانک سپه مرکزی بحساب جاری ۱۱۴۶ بنام کانون سوارکاران پرداخت فیش آنرا پیوست پیشنهاد الی ساعت ۱۲ روز پنجشنبه مورخ ۱۸ر۵ر۵۲ بدفتر کانون واقع در کیلومتر ۱۴ جاده کرج داده رسید دریافت نماید .

پیشنهاد ها با حضور پیشنهاددهندگان صبح روز شنبه ساعت ۱۲ مورخ ۲۰ مرداد ماه ۵۲ باز و قرائت میشود چنانچه هریک از علیق خریداری برخلاف مواد این پیشنهاد باشد عودت داده میشود و مجموع علیق خریداری بمدت (۱۲ ماه) تحویل انبار خواهد شد .

کلیه هزینه حمل و نقل و آگهی های روزنامه و مالیات بعهده برنده مناقصه میباشد .

کانون سوارکاران ایران در رد و یا قبول مناقصه مختار است .

۳۳۱۷۴-آ

آگهی به بستانکاران شرکت سهامی نفت خلیج فارس (پگویگو)

چون شرکت سهامی نفت خلیج فارس (پگویگو) در تاریخ ۲۴ تیر ماه ۱۳۵۲ برابربابانزدهم ژوئیه ۱۹۷۳ منحل شده است بدینوسیله اعلام میشود که هرگاه کسی از شرکت مذکوربستانکار باشد مدارک خود را نزد مدیران تصفیه به نشانی تهران‌خیابان تخت جمشید شرکت ملی نفت ایران ارسال دارد .

آگهی نوبت اول بتاریخ ششم مرداد ماه ۱۳۵۲ .

هیئت تصفیه

دنیای ورزش روزهای‌شنبه منتشر میشود

آگهی حراج اتومبیل

بانک سپه سیزده دستگاه اتومبیل به مشخصات زیر :

۱-	اتومبیل جیپ استیشن	مدل	۵۱	شماره شهربانی	۹۶۷۱۹ تهران د
۲-	« آریا	مدل	۵۱	«	۱۷۷۳۶ تهران س
۳-	« «	مدل	۵۱	«	۸۶۲۳۳ تهران د
۴-	« «	مدل	۵۰	«	۴۵۹۴۲ کرمانشاه
۵-	« «	مدل	۴۹	«	۶۶۳۷۱ تهران ج
۶-	« «	مدل	۴۹	«	۸۲۶۹۸ تهران ج
۷-	« «	مدل	۴۹	«	۶۵۷۷۲ تهران ج
۸-	« «	مدل	۴۹	«	۷۶۱۸۹ تهران ج
۹-	« «	مدل	۴۹	«	۸۲۲۹۳ تهران ج
۱۰-	« پیکان کار	مدل	۵۱	«	۸۶۲۳۱ تهران د
۱۱-	« « «	مدل	۵۱	«	۸۶۲۳۲ تهران د
۱۲-	« استیشن فولکسواگن	مدل	۶۸	«	۴۴۹۱۹ تهران
۱۳-	« دوج تانکر	مدل	۵۴	«	۵۴۲۴۲ تهران

از طریق حراج عمومی بفروش میرساند طالبین میتوانند روز چهارشنبه سی و یکم امرداد ماه سال جاری ساعت سه بعد از ظهر در محل پارکینگ‌اداره مرکزی اول خیابان سپه حضور بهمرسانند .

بدیهی است وجه اتومبیلها نقدا دریافت وبانک در رد یا قبول پیشنهادات مختار است و حق حراج عهده خریداران خواهد بود .

۳۲۸۳۶-آ

بانک سپه

تلفن سرویس حوادث ۳۱۱۲۱۲

دریك تصادف شدید درراه هراز

یکنفر کشته ودو نفر مجروح شدند

دواتومبیل غول پیکر بصورت قطعات آهن پاره در آمدند

★ رضا معینی همت آبادی ۴۵ ساله راننده تانکر نفتکش و اکبر عامری ۲۵ ساله کمک راننده تانکر در این حادثه مجروح شدند

دیروز در اثر یک تصادف رانندگی که درآب انجیرک واقع در نزدیکی جاجرود اتفاق افتاد یک نفر کشته و دو نفر بشدت مجروح شدند.

روز گذشته کامیون شماره ۲۲۱۸۸ تهران برانندگی عباس کریمی ۳۵ ساله که از شاه‌پسند به تهران هندوانه حمل میکرد در نزدیکی جاجرود با نفتکش شماره ۱۷۶۱۶ تهران تصادف کرد.

شدت تصادف بحدی بود که راننده کامیون عباس کریمی در دم جانسپرد و دو اتومبیل‌غول پیکر بصورت قطعات آهن پاره درآمدند. جسد راننده مقتول‌با قطعات ماشین چنان درهم آمیخته شده بود که جدا کردن آنها ممکن نبود. راننده تانکر نفتکش و کمک راننده آن بشدت آسیب دیدندکه‌وسیله ماموران‌ژاندارمری به بیمارستان ۲۵ شهریور منتقل شدند و تحت درمان قرار گرفتند.

افسر کارشناس تصادفات پلیس راه که از محل تصادف بازدید کرده علت‌تصادف را خوابیدن راننده کامیون و انحراف بمجب و بی احتیاطی وی ذکر کرده

دیروز خواب‌آلودگی‌راننده کامیون که‌هندوانه حمل می‌کرد، موجب‌بوجود آمدن چنین تصادف وحشتناك در جاده هراز گردید. عکس کامیون حامل هندوانه و تانکر نفتکش‌را که پس‌از تصادف له‌ولورده شده‌اند نشان میدهد

تاکسی متلاشی شد

ظهردیروز تاکسی شماره ۲۹۹۱۱ تهران برانندگی احمد حبیبی که از جنوب به شمال خیابان‌آناتول فرانس در حرکت بود درتقاطع تخت جمشید با اتومبیل شماره ۲۹۷۴۱ برانندگی حسین‌دستمالچی برخورد کرد. راننده تاکسی بخاطر جلوگیری از تصادف با اتومبیل سواری بقسمت چپ‌خیابان منحرف‌گردید و با شدت با درخت چنار کنار خیابان تصادف کرد و بکلی متلاشی گردید.

در این‌حادثه دست راننده‌تاکسی شکست و اتومبیل نیز باینصورت که درعکس ملاحظه میکنیددرآمد.

شیشه درجوان ۲۷ ساله‌ای را کشت

یك تکه‌شیشه آرزوهای‌شیرین ورویاهای جوانی را که‌میخواست بزودی لباس‌دامادی بتن کند، برباد‌داد، وباعث قتل‌او گردید! این جوان قهرمان‌نیازی‌نام‌داشت و ۲۷ ساله بود.

صبح روز گذشته قهرمان از خواب بیدارشد ولی‌نمی دانست روزپایان زندگی او فرارسیده‌و دفترخاطرات عمر کوتاهش‌برای همیشه بسته می شود. وی‌اندکی بعداز جای برخاست وبه راهرو خانه‌اش‌آمد تادررا باز کند ولی هرچه سعی کردنتوانست‌درراباز کند. عصبانی شد وباتنه‌اش‌به شدت بدرزد. صدای شکستن شیشه همراه باناله‌او توام‌شد، وقتی همسایگان سر رسیدند مشاهده کردند که از بدن قهرمان خون‌جاری است‌وخورده شیشه های زیادی‌درکنار او به زمین ریخته است.

قهرمان وسیله همسایگانش‌به بیمارستان سینا منتقل شد ولی معالجات مفید واقع‌نشدوقهرمان در اثرشدت جراحات وارده در گذشت.

خبرنگارما که از محل حادثه دیدن کرده گزارش‌میدهدقهرمان نیازی که‌دیروز بایك تکه‌شیشه به قتل رسید قصد داشت‌بزودی بادختر مورد علاقه‌اش ازدواج کند و تاریخ آن نیز تعیین شده‌بود.

خانه‌ای که این حادثه در آن رخ‌دادرخیابان‌خانی‌آباد جدید، سیمتری‌آریامهر کوچه حیدری واقع است.

جوانی در استخر غرق شد

نجات غریق استخر دستگیر و بدادسرا اعزام گردید

یک جوان ۲۵ ساله دیروز در استخر ۲۵ شهریور واقع در نازی‌آباد تهران هنگام شنا غرق شد.

این جوان که محمود محمدی نام داردو خیاطبود روزگذشته باتفاق دوستانش جهت شنا به داخل استخر پارک ۲۵ شهریور میرود اما ساعتی بعد دوستان محمود متوجه میشوند که اودر استخر غرق شده است فورا جریان را به نجات غریق استخر اطلاع میدهند اماوقتی کمحمود را از استخر بیرون می‌آورند مرده بود.

جریان حادثه به ماموریـن کلانتری ۱۷ تهران اطلاع داده شد ماموریـن نجات غریق استخر را که مرتضی نام دارد بکلانتری بردند.

مرتضی در کلانتری گفت‌چون تعداد شناگران در استخر زیاد بود و او نمیتوانست همه آنها را کنترل کند چنین حادثه‌ای بوجود آمده است.

ماموریـن پرونده‌ای در این‌باره تشکیل دادند و صبح امروزنجات غریق استخر را همراه پرونده به دادسرای تهران فرستادند.

زنی که عرق تقلبی میساخت دستگیر شد

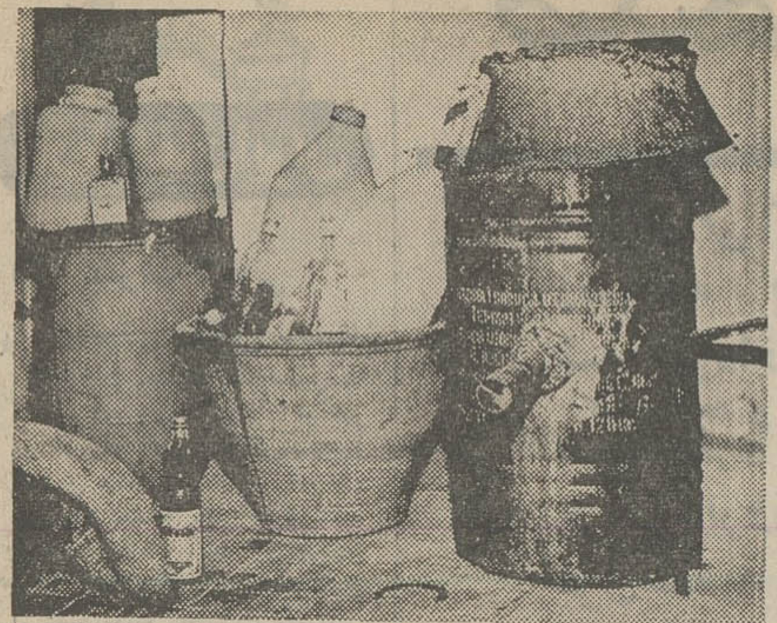

«آپیک» در زیرزمین منزلش‌با این وسایل عرق قاچاق تهیه می کرد وبه قیمت‌نازل دردسترس مشتریان‌خود قرارمیداد.

زنی بنام آپیک در خانه‌اش واقع در نارمک با استفاده از لابراتواری مشروبات الکلی تهیه میکرد و بطور قاچاق بفروش میرساند.

به ماموریـن تجسس کلانتری نارمک اطلاع رسیده بود زنی بنام آپیک در خانه‌اش عرق قاچاق تهیه کرده و آنرا به مشتریان و مغازه‌داران میفروشد. بهمین منظور روز گذشته یکی از ماموریـن تجسس کلانتری نارمک بخانه این زن مراجعه می کند و بعنوان مشتری با پرداخت پنجاه ریال یک بطر مشروب از او میخرد. چون برای ماموریـن مسلم میشود که این زن در خانه‌اش عرق قاچاق تهیه میکند. با اجازه دادستانی وارد خانه این زن می شوند و بجستجو می پردازند. آنها متوجه می شوندکه آپیک درزیرزمین خانه‌اش لابراتواری درست‌کرده‌ومشروب الکلی تهیه میکند جالب توجه اینکه در این زیرزمین شیشه های خالی اغلب مشروبات الکلی وجود داشت و وقتی مشتریان بدر خانه‌اش مراجعه میکردند با پرداخت پول کمتری از او مشروب قاچاق میخریدند. این زن برای مشتریان مغازه‌دارش با ظرف های بزرگ پلاستیکی‌مشروب میفرستاد.

صبح دیروز آپیک با پرونده متشکله توسط ماموریـن کلانتری نارمک به دادسرای تهران فرستاده شد.

پرونده جنایت خیابان قوام‌السلطنه

مجددا به شعبه ۲۸ بازپرسی ارسال شد

آقای جلیلوند رئیس شعبه ۶ دادگاه جنحه تهران قرار بازداشت مهندس قاسم سوکلو متهم بقتل مهندس موسی‌صنوبر را تائید کرد و پرونده را برای ادامه‌تحقیقات و انجام اقدامات قانونی بعدی مجددا به شعبه ۲۸ بازپرسی ارسال داشت.

★ **شرح ماجرا**

حادثه ساعت یازده شب پنجشنبه ۴ مرداد ماه جاری‌در یکی از آپارتمان های خیابان قوام‌السلطنه روی داد که طی آن مهندس سوکلو بقتل‌رسید.

مقتول و متهم به قتل هر دو مستاجر یك آپارتمان‌بودند، شب حادثه مهندس صنوبر هنگامیکه قصد داشت وارد آپارتمان شود متوجه شد که برسرش چند قطره آب می ـ ریزد وقتی سرش را بطرف‌بالا

متهم

برد مشاهده کرد، قاسم حوله‌ای رابدست‌گرفته و آنرا میچلاند. مهندس صنوبر به این عمل اعتراض کرد و در نتیجه بین آنها مشاجره و نزاع روی‌داد که منجر به قتل شد.

پس از وقوع این حادثه مهندس سوکلو به اتهام قتل توسط‌ماموران‌انتظامی‌بازداشت و تحویل دادسرای تهران داده شد.

بازپرس شعبه ۲۸ دادسرای تهران مامور رسیدگی به این پرونده شد و پس از انجام تحقیقات مقدماتی برای مهندس سوکلوقراربازداشت‌صادر کرد.

متهم به‌قرار صادره اعتراض نمود و پرونده برای رسیدگی‌به شعبه ۶ دادگاه جنحه تهران رفت، رئیس محکمه جنحه روز گذشته پس از بررسیهای لازم قرار بازداشت صادره را تائید نمود و پرونده را برای‌ادامه تحقیقات‌وانجام اقدامات قانونی مجددا به شعبه ۲۸ بازپرسی ارسال داشت.

مولتی آیس شاهکار صنعت یخ سازی جهان

باصرفه‌ترین یخ‌ساز برای رستوران ـ تریاهتل بیمارستان وجلوکبابی‌ها وکلیه اماکن عمومی

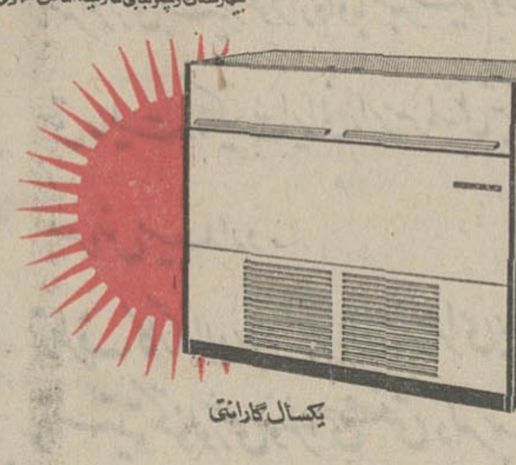

یکسال گارانتی

مولتی آیس: یخ ساز اتوماتیک باظرفیت ۵۵ ـ ۱۱۰ ـ ۲۲۰ و ۴۴۰ پوند

بامصرف برق ناچیز بمانند یک یخچال خانگی

شرکت ریتاکو خیابان کندی جنب بانک تهران تلفن ۹۲۲۹۱۹ـ۹۲۴۹۱۸

سرقت فندك ۱۲ هزار تومانی

فندك ۱۲ هزار تومانی یک دانشجوی ایرانی‌که درنیوانگلند آمریکا، در شهر بوستون به تحصیل اشتغال دارددرخانه‌اش در تهران بسرقت رفت.

این دانشجو داراخوئی نام دارد و بتازگی برای دیدار کسانش بایران آمده است.

داستان سرقت این‌فندك از آنجا آغاز شد که دارا خوئی چند شبپیش ضیافتی درخانه خود واقع‌در جاده‌قدیم‌شمیران پائین‌تر ازقصر نور کوچه‌خوئی برپا کرد.

در این ضیافت ۸۰ نفر از دوستان و آشنایان او شرکت داشتند، مجلس ضیافت‌تاپاسی ازشب ادامه داشت و مدعوین یکی پس از دیگری آنجا را ترک گفتند.

فردای انروز دارا خوئی متوجه شد که فندك گرانبهای او بسرقت رفته است.

دارا خوئی پس از اطلاع از مفقود شدن فندکش به‌کلانتری ۴ رفت و ماجرا را با افسر نگهبان کلانتری در میان‌گذارد. او گفت:

بتازگی از آمریکا بتهران آمده‌ام و دیشب ۸۰ نفر از دوستانم را بخانه‌ام دعوت‌کرده بودم که دور هم باشیم، امروز متوجه شدم فندك ۱۲ هزار تومانی‌ام بسرقت‌رفته است واز کسی شکایت‌ندارم زیرا نمیدانم چه‌کسی آنرا ربوده است.

دارا خوئی اضافه کرد این فندك از طلای سفید ساخته شده و روی ان باالماس اسمم نوشته شده است.

تورهای بلاد اسلامی

تقدیمی آژانس مسافرتی پرس‌توریست

شام، بیروت، حمس، حلب ۱۵ روز ۲۷۵۰ تومان

شام، بیروت، حمس، قاهره، اسکندریه ۱۵روز ۴۳۵۰ تومان (هواپیما، هتل، صبحانه، نهار، شام) حرکت ۲ـ۹ـ۱۶و۲۳ شهریور.

تهران خیابان ایرانشهر چهار راه ثریا تلفن های ۸۳۲۸۹۳ـ۸۳۴۵۱۱

دومین عمل نیکو کارانه یکی از افراد خیر رفسنجان

از طرف آقای حاج سید یحیی مرتضوی که یکی از افراد خیر و نیکوکار رفسنجان می باشد، بیمارستان پنجاه تختخوابی مجهزی در قریه جهان آباد نوق رفسنجان ساخته میشود. ساختمان‌بیمارستان مذکور تا پایان سال جاری تکمیل شده‌و مورد بهره‌برداری قرار می‌گیرد. کلیه هزینه ساختمان بیمارستان مزبور را آقای مرتضوی شخصا می پردازند. این دومین

دو سال قبل‌نیز هنرستان دخترانه‌ای در شهرستان رفسنجان عمل نیکوکارانه است که آقای مرتضوی انجام میدهند. ایشان تاسیس نمودند که هم‌اکنون عده زیادی هنرجو در آن سرگرم تحصیل میباشند.

آگهی نوبت دوم مجمع عمومی سالیانه

چون عده حاضر در جلسه اول مجمع عمومی سالیانه شرکت تعاونی مسکن رانندگان تاکسی و کرایه تهران بحد نصاب مقرر نرسید لذا برطبق ماده ۳۲ اساسنامه برای ساعت ۵ بعد از ظهر روز چهارشنبه ۲۴ مرداد ۵۲ از کلیه اعضاء دعوت میشود که در محل تاکسی تلفنی واقع در خیابان ملک برای تشکیل جلسه دوم حضور بهم رسانند.

دستور جلسه:

۱ـ رسیدگی به ترازنامه سال ۱۳۵۱

۲ـ تصویب خرید زمین و تهیه نقشه ساختمانی.

۳ـ انتخاب یا تجدید انتخاب دو نفر بازرس.

۴ـ تصویب افزایش سرمایه.

رئیس هیئت مدیره ـ ظفرقندی

آ ـ ۳۳۱۷۸

آگهی استخدام

جمعیت شیر و خورشید سرخ شهرستان قوچان

بیمارستان امدادی آریامهر قوچان بمنظور تکمیل کادر درمانی خود بافراد زیر احتیاج دارد

۱ـ جراح عمومی که در قسمت ارتوپدی تجربه کافی داشته باشد یکنفر.

۲ـ متخصص بیماریهای زنان یکنفر

۳ـ حسابدار دوبل یکنفر

داوطلبان جهت کسب اطلاع بیشتر میتوانند همه روزه بدفتر جمعیت شیر و خورشید سرخ قوچان مراجعه نمایند.

مدیر عامل جمعیت شیر و خورشید سرخ قوچان احمد پزشکی

روزنامه وزین اطلاعات

شرحی‌درمورد سوزاندن درختان باغهای طرشت در آن جریده درج‌شده‌است‌باستحضار می‌رساند که‌تاکنون هیچیك‌ازدرخت ان باغ اینجانب‌درطرشت سوزانده‌نشده است فقط تعدادی درخت‌خشك که در اثر آفت‌ازبین رفته‌بود برای جلوگیری‌ازآلوده‌شدن‌سایر‌درختان آتش زده شده‌است ومسلما منظوردرختان خشك شده بوده‌است.

احمدعلی‌حاج‌حسن

آ ـ ۳۲۷۶۸

مراسم سپاس کارکنان شرکت برق منطقه‌ای اصفهان به پیشگاه مبارك شاهنشاه آریامهر

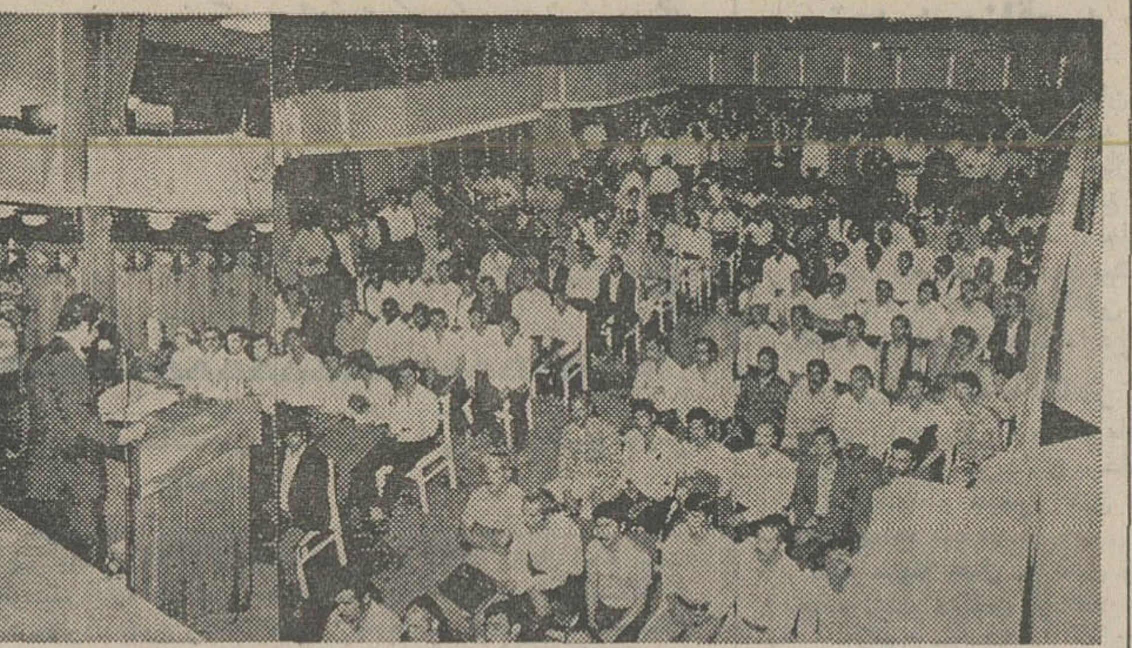

صحنه‌ای از اجتماع کارکنان شرکت برق منطقه‌ای اصفهان بمنظور سپاس‌از شاهنشاه‌آریامهر

کادر فنی و اداری وکارگران شرکت برق منطقه‌ای اصفهان در یك اجتماع عظیم بمنظور عرض سپاس به پیشگاه رهبر اندیشمند ایران بخاطر الغای قرارداد ۱۳۳۳ باکنسرسیوم‌و اعلام حاکمیت مطلق در اداره تاسیسات و منابع نفت ایران شرکت کردند در این اجتماع پرشکوه که در ساعت ۱۵روز ۸ مرداد در سالن باشگاه برق منطقه‌ای برگزار گردیده بود. مراتب‌صمیمانه ترین‌احساسات کارکنان‌برق منطقه‌ای اصفهان نسبت به شاهنشاه آریامهر عرضه شد.

ابتدا آقای مهدی خوشاب نماینده کارگران چنین‌سخن گفت: بیاد بیاوریم موقعیت زحمت کشانی را که باعنوان کارگرمجبور بودندبرآن‌قسمت ازسرنوشتشان حاکم باشند که به آنها تنها مجال نیم نفسی می داد. ولی امروز در پرتوعنایات رهبر انسان دوست انقلاب اجتماعی ایران روز بروز در جهت ترفیع مقام انسانی‌وترفیه زندگانی‌ایشان گامهای موثری برداشته شده است و بهمین دلیل نیز هست که کارگر ایرانی و بخصوص کارگران شرکت برق منطقه‌ای اصفهان مدافع جانباز آرمانهای ترقی خواهانه شاهنشاه آریامهرندو برای تحقق این هدفها از نثار جان خود دریغ ندارند و در پایان مراتب سپاس کلیه کارگران‌برق منطقه‌ای‌اصفهان را بمناسبت پیروزی نفت به پیشگاه مبارك شاهنشاه تقدیم داشت

آنگاه خانم قفقازی رشته سخن را بدست گرفت واظهار داشت:

همکاران ارجمند:

هفتاد و دو سال بهره وری شرکت های خارج از صنایع‌و منافع ما و جدال و پیروزی ما به رهبری شاهنشاه آریامهر در راه استیفای حقوق حقه‌بار دیگر پیوند معنوی یك ملت‌را به رهبر خود متجلی ساخت.

امروز دراین مکان‌صمیمانه بدور هم جمع شده‌ایم تاسپاس داریم پرودگاری را که عوامل بهروزی و نیك بختی را بما اعطا فرمود و ارج نهیم رهبری را که میکوشد با احیای‌مجد و عظمت دیرین ایران عزیز موجبات سرافرازی ملت آزاده خود را در جامعه بین‌المللی فراهم نماید. این مراسم با تهیه تلگرافی بعنوان کمیته ملی سپاس بمنظور قدردانی و سپاس کارکنان برق منطقه‌ای اصفهان از رهبر عالیقدر خود شاهنشاه آریامهر و درمیان پرشور ترین‌ابراز احساسات‌در ساعت ۱۶ پایان یافت.

رستوران تاچارا

باغذای عالی تلفن ۸۳۱۶۷۵

روزولت شمالی خیابان زهره شماره ۴

فرش حقیقت

منصف‌ترین خریدارو فروشنده فرش و قالیچه میدان ژاله

تلفن ۳۰۲۷۷۲

گمشده

شاهرخ نخعی ۱۶ ساله‌اهل خیابان تربیت کوچه کرباسی کاشی ۳۸ تبریز صاحب عکس فوق در تاریخ سه‌شنبه دوم مرداد ماه ۱۳۵۲ از منزل خارج و تا حال برنگشته است چون اقدامات ما برای یافتن وی بجائی نرسیده‌است بدینوسیله ازاهالی محترم شهر های ایران بخصوص تهران تقاضا میشود در صورت‌آگاهی از محل وی مراتب رابوسیله تلفن های ۲۸۸۷۶ و یا۲۷۸۸۷ باینجانب ابوی نامبرده اطلاع داده و مژدگانی دریافت دارند تا از نگرانی خلاصی‌یابیم.

تبریز ـ ناصر نخعی

آ ـ ۳۳۰۲۰

آگهی قبول دانشجو برای دوره تکمیلی (B.S) پرستاری دانشگاه تبریز

دانشگاه تبریز در سال تحصیلی ۵۳ ـ ۵۲ تعدادی دانشجوی دختر از میان‌فارغ‌التحصیلان آموزشگاههای عالی پرستاری کشور برای تحصیل در دوره تکمیلی (B.S) آموزشگاه عالی پرستاری وابسته بدانشکده‌پزشکی تبریز خواهد پذیرفت. و مدت تحصیل در این کلاس حداقل پنج نیمسال و تحصیل در آنها بطور‌پاره وقت واز ساعت ۴½ بعدازظهر ببعد انجام خواهد گرفت.

انتخاب بوسیله امتحان ورودی از مواد پرستاری ومصاحبه که هردو بزبان انگلیسی انجام خواهد شد بعمل خواهد آمد.

شرایط نام نویسی داوطلبان امتحان ورودی.

۱ـ ارائه یک برگ فتوکپی گواهینامه دیپلم پایان دوره سه ساله پرستاری از یکی ازآموزشگاههای عالی پرستاری ایران.

۲ـ ارائه یکبرگ فتوکپی گواهینامه ششم طبیعی یا ریاضی.

۳ـ داشتن معافیت دائم.

۴ـ داشتن حداقل یکسال سابقه کار پس از فراغت از تحصیل دوره سه‌ساله پرستاری.

۵ـ فتوکپی شناسنامه (سه‌برگ).

۶ـ عکس ۴×۶ چهار قطعه

۷ـ قبول شدگان برای ثبت‌نام در کلاس باید از موسسه یابیمارستانی که در آن کار میکنند نامه‌ای‌مبتنی بررضایت از اخلاق و رفتار و همچنین موافقت‌باتحصیل وی در دوره تکمیلی ضمن اشتغال بکار ارائه دهند.

داوطلبان باید تقاضای شرکت در امتحان‌ورودی را همراه مدارک فوق شخصا یا بوسیله پست طوری ارسال دارند که تا آخر وقت اداری اول شهریور ماه ۵۲ بدفتر اداره آموزش دانشکده پزشکی برسد. بتقاضاهائیکه بعد از آن تاریخ بدانشکده برسد ترتیب اثر داده نخواهد شد امتحان ورودی ساعت ۸ صبح روز ۱۴ شهریور ماه در محل آموزشگاه عالی پرستاری وابسته بدانشکده پزشکی تبریز بعمل خواهد آمد.

دانشگاه تبریز

اطلاعیه

شرکت اتحادیه

به عموم مصرف‌کنندگان فرآورده های خوداطلاع میدهد که از این‌پس کلیه شیشه‌های خالی شرکت قابل استرداد بوده و پس گرفته میشود.

برنامه آینده بهترین گروه سینمائی پایتخت

مجالس ترحیم

با کمال تاثر و تاسف درگذشت شادروان زین‌العابدین هدایت پدر آقای ناصرهدایت بازرس اداری اداره‌کل بازرسی را باطلاع میرساند.
مجلس ترحیم روزیکشنبه ۱۴ر۵ر۵۲ از ساعت چهارونیم تا ششونیم بعداز ظهر در مسجد قائم واقع در خیابان سعدی چهارراه سیدعلی منعقد خواهد بود.
وزارت راه

با نهایت تاسف و تاثر درگذشت شادروان **زین‌العابدین هدایت** را باطلاع دوستان و بستگان میرساند.
مجلس ترحیم آن‌مرحوم روزیکشنبه ۱۴ر۵ر۵۲ ازساعت ٤ونیم الی ٦ونیم بعداز ظهر در مسجد قائم در خیابان سعدی چهارراه سیدعلی منعقد است.
سکینه هدایت ، ملوک هدایت ، محمد هدایت ، ناصر هدایت ، منصور هدایت ، حسن هدایت ، شاهبابا ، شمس ، محمدی ، مصلحت‌انگیز ، جعفری ، بابائی ، نبویان ، کرملو ، مهران ، تاجیک ، طاووسی ، رشیدیان ، عباسیان ،رشیدزاده، وفائی، کیوانشکوهی ، حی، اسلامی، تاری‌وردی، علی‌مرادی، حسینی ، ملکجانی ، یعقوبی ، مقدم ، هژبری .
به آقای ناصر هدایت و سایر بازماندگان آن مرحوم مصیبت وارده را تسلیت میگوئیم

بانهایت تاسف و تاثر درگذشت شادروان **حبیب‌اله بسیجی** را به اطلاع دوستان و آشنایان میرساند . مجلس ترحیم زنانه و مردانه آن مرحوم در روز یکشنبه ۱٤ر۵ر۵۲ از ساعت ٤ تا ٦ بعد از ظهر در خانقاه صفی علیشاه برگزار خواهد شد .
خانواده های : بسیجی ، میراحمدی ، خدادوست ، خاشعی ، نیکقدم ، شادور ، معتمدپور ، شکرایی ، شجاعی ، مصورپور ، حاجیان ، متمولیان .
مصیبت وارده را بعموم بازمادگان آن مرحوم تسلیت میدهیم .

اتحادیه صنف سرایداران و انبار های کالای تجارتی و سردخانه های ایران
باکمال تاسف فوت مرحومه **حاجیه ماهرخ خانم محمد رشیدی** زوجه مرحوم حاج حبیب‌اله محمدرشیدی و والده حاج حسن آقا محمد رشیدی مهرآبادی نایب رئیس اتحادیه صنف را به استحضار عموم همکاران و دوستان گرام میرساند . مجلس ترحیم آن مرحومه در روز یکشنبه ۱٤ر۵ر۵۲ از ساعت ٤ ونیم تا ٦ و نیم بعد از ظهر در مسجد ارک واقع در میدان ارک برگزار میشود .
رئیس اتحادیه صنف سرایداران و انبار های کالای تجارتی و سردخانه های تهران ـ حاج محمدحسین شیخ‌الاسلامی

باکمال تاسف فوت مرحومه **حاجیه خانم ماهرخ محمدرشیدی** همسر مرحوم حاجی حبیب‌اله والده حاجی حسن‌محمدرشیدی را باستحضار بستگان و دوستان و همشهریهای محترم میرساند . مجلس ختم آن مرحومه روز یکشنبه ۱٤ر۵ر۵۲ از ساعت ٤ و نیم الی ٦ و نیم بعد از ظهر در مسجد ارک ومراسم ختم زنانه همان روز و ساعت در منزل شخصی آن مرحومه واقع در خیابان پنجم نیروی هوائی فلکه دوم خیابان ٦ر۳۰ دست راست پلاک ٤۱ منعقد میباشد .
حاجی حسن محمدرشیدی ، حاجی عباس اصفهانی ، میرزا تقی محمدرشیدی ، ماشاءاله محمدرشیدی ، حاجی‌صمد محمدرشیدی ، حاجی قدرت‌اله محمدرشیدی ، ماشاءاله محمدرشیدی ، حاجی میرزا محمد محمدرشیدی ، حاجی جواد محمدرشیدی ، شیخ‌الاسلامی ، توکلی ، نصراله‌زاده ، بهشتی ، علینقیان ، مهرکان ، و خانواده های ، سرهنگ عنوانی ، رشیدی ، منصوری ، جبلی ، مقیمی ، جلیل‌زاده ، بهزاد ، احمدی ، احمدی زاده ، عسکری ، نازوی ، عامری ، کشاورز ، مسیب زاده ، جعفری زاده ، جعفری ، رحمتی ، لیلازی ، مهرآبادی ، به‌نژاد ، ایروانی ، لطفعلی زاده، جمالی، بهرامی ، طباطبائی ، میرباقری ، ظهیری ، انوری .
مصیبت وارده را بعموم بازماندگان آن مرحومه تسلیت میدهیم .

با اندوه فراوان فوت شادروان **ابوالقاسم افشین** را باطلاع میرسانیم . مجلس ترحیم زنانه و مردانه آن مرحوم از ساعت ٦ تا ۸ بعد ازظهر روز یکشنبه۱٤مرداد درخانقاه صفی‌علیشاه برگزار میشود .
صغرا افشین ، ایران شفیعی (قلمزن) ، طلعت شفیعی (صالحی) ، ملوک شفیعی ، سرهنگ منوچهر شفیعی، هوشنگ شفیعی ، مسعود افشین ، داریوش افشین ، و خانواده های: مهندس طاهر شفیعی ، علی‌اصغر مستوفی ، ارسلان شفیعی، مهندس حسین شفیعی ، مهندس نعمت‌اله قلمزن ، اکبر صالحی شفا ، عابدین زاده ، غلامرضا بهنام ، زند ، نهاوندی، خزاعی، افشار ، پرتوی ، علی مظفریان هاشمی و سایر خانواده های وابسته .
بعموم بازماندگان آن مرحوم مصیبت وارده را تسلیت میدهیم .

فوت ناگهانی برادر خانم سروان علی‌اصغر صمدزاده افسر این اداره را باطلاع میرساند . مراسم ختم آن مرحوم از ساعت ۱۵ الی ۱۷ روز ۱٤ر۵ر۵۲ در مسجد مجد برگزار میگردد .
رئیس اداره کل اجرائیات و انتظامی شهرداری پایتخت
آ ـ ۹۰٦۱

با نهایت تاثر و تاسف درگذشت ناگهانی **آقای حسین** قدوسی خوانساری را باطلاع بستگان، دوستان و آشنایان آنمرحوم می‌رسانیم. مجلس ختم زنانه و مردانه آن مرحوم روز یکشنبه ۱٤ر۵ر۵۲ از ساعت ۵ تا۷ بعدازظهر در مسجد مجد منعقد است ضمنا مراسم‌شب‌هفت روز پنجشنبه۱۸ر۵ر۵۲ از ساعت ٤ ونیم تا ٦ونیم در سالن شماره ۲ بهشت زهـرا برقرار خواهد بود .
خانوادههای : قدوسی. معصومی. دکتر مشایخی. عسلی. مهدویانی. فرجی. مهدویان. قاضی. صدری. اشرفی. مدنی. احمدی. صدر. ابراهیمی. صالحی. صادقی. دکتر شریفی . اسلامی. ملکی. تبریزی. میرزائی. انصاریان. ضامنی. یاری. غفاری. منصوری. عباسی .
آ ـ ۸۹۹۱
مصیبت وارده را بعموم بازماندگان آنمرحوم تسلیت میدهیم

با نهایت تاسف بدین وسیله درگذشت مرحومه مغفوره **سکینه جلیلی قاضیمراد تفرشی** والده قدرت‌الله حریری را باطلاع کلیه خویشان و آشنایان میرسانیم .
مجلس ترحیم مردانه و زنانه آن مرحومه از ساعت ٦ تا ۸ بعداز ظهر روز دوشنبه پانزدهم مرداد ماه در خانقاه صفی‌علیشاه برقرار میباشد .
خانواده های : حریری ، قاضی‌مرادی ، ایلخانی ، خداوردیان ، سیف‌اللهی،به‌نژاد ، رهنما ، صابری ،بزرگی‌پور، میلانی ، سیدشاکری ، اکبرنژاد .
مصیبت وارده را بعموم بازماندگان آن مرحومه تسلیت میدهیم .

با کمال تاثر و تاسف درگذشت شادروان **ابوالقاسم فرشاد** ، افسر ارشد بازنشسته شهربانی کل کشور و بزرگ خاندان فرشاد را باطلاع اقوام و دوستان میرساند . طبق وصیت آن مرحوم مخارج ختم صرف امور خیریه خواهدشد. مجلس تذکر زنانه از ساعت پنج تا هفت بعداز ظهر روزیکشنبه چهاردهم امرداد ماه یکهزارو سیصدو پنجاه‌ودو بنشانی زیر برگزار خواهد شد .
نشانی ـ خیابان خردمند جنوبی پلاک ۹۳
خاندان فرشاد
بخاندان فرشاد مصیبت وارده را تسلیت میگوئیم .

بانهایت تاسف فوت ناگهانی **رمضانعلی گرافش** را باطلاع دوستان میرساند . ترحیم دوشنبه ۱۵ر۵ر۵۲ ساعت ۵ الی ۷ بعد از ظهر در مسجد احمدیه نارمک برگزار میشود .
گرافش ـ آذرمی ـ سرای
آ ـ ۳۳۳۵۰
بعموم بازماندگان آن مرحوم مصیبت وارده را تسلیت میدهیم .

خانوادههای : افتخاریان ، موسوی‌شیرازی ، شیرازی، مجابی‌شیرازی، منفردشیرازی، فصیحی شیرازی، ضابطی ، فتح‌الهی موسوی ، لطفی ، مرتضائی .
درگذشت شادروان **سیدهحاجیه معصومه مجابی‌شیرازی** صبیه مرحوم آیت‌الله حاج‌سیدعلی‌اصغر موسوی شیرازی همسرآقای حاج‌احمد افتخاریان‌را درمشهدمقدس به‌استحضار بستگان و دوستان و آشنایان میرسانند .
مجلس‌ختم‌مردانه‌آنمرحومه ازساعت ۱٦ تا ۱۸ روز یکشنبه ۱٤ر۵ر۵۲ درمسجد صدیقی‌هابازاربزرگ مشهد منعقدمیباشد.
بعموم بازماندگان آنمرحومه مصیبت‌وارده راتسلیت میدهیم.

هیئت حسینی پیرعطا
درگذشت مرحوم مغفور حاج رضا تهرانی که یکی‌از بنیان گذاران هیئت پیرعطا و عمری‌درآستان مقدس حضرت سیدالشهدا خدمت کرده ، باطلاع میرساند .
مجلس ترحیم آنمرحوم فردا یکشنبه ۱٤ر۵ر۵۲ازساعت ۹ تا ۱۱ صبح درمسجد ملک ـ بازار عباس‌آباد منعقدمیباشد.
حاج میرزا عباسعلی اسلامی

با نهایت تاسف فوت ناگهانی مرحوم مغفور **حاج‌آقارضاجلوه** که از افراد متدین و از ارادتمندان بخاندان اهل بیت بوده‌اند باطلاع کلیه فامیل ، آشنایان و همکاران عزیز میرسانیم .
مجلس ترحیم آن مرحوم روز یکشنبه ۱٤ مرداد ماه از ساعت ٤ تا ٦ بعد از ظهر در مسجد مرحوم حاج سید عزیزالله واقع در بازار و مجلس ختم زنانه نیز در همان ساعت درمنزل شخصی آن مرحوم واقع در جاده قدیم شمیران خیابان شهناز سوم پلاک ۷ منعقد خواهد بود .
خانواده های : جلوه ، حاجیان ، محمدزاده ، رضائی ، ناظم زاده ، رضازاده ، استرآبادی ، اسلامی ، نائین زاده ، شیخی ، علمی ، کاظمیان ، صدری ، حجره ، مخبری ، الفت ، میرداماد ، کورس اخوان ، ساده ، آقائی، باستان ، حاج داماد، مالی ، صفا ، بزرگ ، گارسچی ، بقاء ، طبری ، هاشمی،غفاری،نورائی، حاج‌عبدالعلی،افشارقاسملو، چیت‌ساز.
آ ـ ۹۰۳۳
بعموم بازماندگان آن مرحوم مصیبت وارده را تسلیت میدهیم .

بانهایت تاسف درگذشت شادروان بانو **محترم سهراب‌پور** همشیره گرامی تیمسار سپهبد سهراب‌پور را تسلیت عرض نموده صبرو شکیبائی و طول عمر بازماندگان را از درگاه ایزد متعال مسئلت مینماید و باطلاع میرساند .
مجلس ختم آن شادروان از ساعت ۵ الی ۷ بعداز ظهر روز سه‌شنبه شانزدهم مرداد ماه در مسجد الجـواد منعقد خواهد بود .
ژاندارمری کل کشور

خانواده های : سهرابپور ، شهیدا ، امامی ، رفیعی ، جاویدی ، فلاحت ، وحدت ، ملکی ، طهماسبی ، باقـری ، نعیمی ، معتمدیان ، تاج‌بخش و سایر خانواده های وابسته .
با نهایت تاثر و تالم درگذشت شادروان **بانو محترم سهرابپور** همشیره آقایان عبدالحسین ـ ابوالحسن ـ تیمسار سپهبـد سهرابپور را باستحضار میرسانند .
مجلس ترحیم زنانه و مردانه آن شادروان روز سه‌شنبه ۱۵ مرداد ماه از ساعت ۵ الی ۷ بعد از ظهر درمسجد الجواد واقع در میدان ۲۵ شهریور برگزار میشود .

با تاسف فراوان درگذشت آقای **رحمت‌اله مهتدی** هنرآموز هنرستان عالی موسیقی را باطلاع میرساند .
مجلس ترحیم آن شادروان روز دوشنبه ۱۵ مردادماه از ساعت ۵ تا ۷ بعداز ظهر در مسجد مجد منعقد است .
وزارت فرهنگ و هنر
آ ـ ۳۳۲۱۰

کارکنان اداره کل آموزش هنری وزارت فرهنگ وهنر
فوت مرحوم رحمت‌اله مهتدی را تسلیت گفته بقاء عمر خانواده اورا از خداوند خواستارند .
مجلس ترحیم آن مرحوم از ساعت ۵ تا۷ بعداز ظهر روز دوشنبه ۱۵ مرداد ماه جاری در مسجد مجد برقرار است .
اداره کل آموزش هنری
آ ـ ۹۰۱۵

کارکنان ، استادان و هنرآموزان هنرستان عالی‌موسیقی وزارت‌فرهنگ و هنر درگذشت نابهنگام مرحوم رحمت‌اله‌مهتدی استاد و هنرآموز این هنرستان را باطلاع کلیه همکاران و دوستان وآشنایان می‌رسانند .
مجلس ترحیم مردانه و زنانه آن مرحوم روز دوشنبه ۱۵ مرداد ماه جاری از ساعت ۵ تا۷ بعدازظهر در مسجدمجد برقرار می‌باشد .
رئیس هنرستان موسیقی ـ یوسف یوسفزاده
آ ـ ۹۰۱۷

با نهایت تاسف درگذشت نابهنگام شادروان **رحمت‌اله مهتدی** استاد وهنرآموز هنرستان عالی موسیقی وزارت‌فرهنگ وهنر را باطلاع کلیه خویشان، دوستان وهمکاران‌میرساند .
مجلس ختم مردانه و زنانه آن‌مرحوم روز دوشنبه ۱۵مرداد ماه جاری از ساعت ۵ تا۷ بعدازظهر در مسجد مجد برقرار است .
خانواده‌های : مهتدی. گلکار. حقیقت. فهری. غنی‌پور. واثقی. نبیلی . مرادی .
آ ـ ۹۰۱۱
بعموم افراد خانواده‌های عزادار بویژه بازماندگان‌آنمرحوم تسلیت می‌دهیم .

با نهایت تاسف فوت شادروان **حسین جهانبخش** افسر بازنشسته ارتش را باطلاع دوستان و آشنایان می‌رساند .
مجلس ختم مردانه و زنانه آن مرحوم از ساعت ٤ونیم تا ٦ونیم بعداز ظهر روز یکشنبه ۱٤ر۵ر۵۲ در مسجد ولی‌عصر واقع در خیابان حشمت‌الدوله ایستگاه کیوان برگزار خواهد شد. شب هفت آنمرحوم از ساعت ٤ونیم تا ٦ونیم بعدازظهر روزچهار شنبه ۱۷ر۵ر۵۲ در سالن شماره یک بهشت‌زهرا منعقدخواهد بود وسیله رفت و برگشت از ساعت ۳ ونیم روز مذکور در مقابل منزل شخصی آنمرحوم (چهارراه آذربایجان خیابان ده متری اول کوچه بسیطی نژاد کاشی ۱۵) آماده‌خواهدبود.
خانواده‌های : جانبخش. حاج علی‌اکبر . گلستانه . بصیر. رسولخانی. صدقی‌نژاد. مافی. پورافشین . مجلسی. مهاجر. پلاتین‌چی. دژبخش. صدری. قدیری .
مصیبت وارده را بعموم بازماندگان آنمرحوم تسلیت میدهیم

با نهایت اندوه درگذشت شادروان **سید غلامعلی‌پاکنژاد** کارمند بازنشسته وزارت راه را باطلاع بستگان و دوستان می‌رساند. مجلس ختم مردانه و زنانه آن مرحوم روزیکشنبه ۱٤ مردادماه ساعت ۹ تا ۱۱ صبح در مسجد حاج حسن واقع در خیابان شاهپور اول ارامنه منعقد می‌باشد .
خانواده‌های : پاکنژاد. سرلشگر ابوالحسن عسگری . خلیلی اعلم. مردمیدان. آثاری. عزب‌دفتری. اکبرنژاد. مهندس پارسا . کبیری‌نژاد . فرهومند . بورازی . احمدی. خالقی. ذوالفقاری .
مصیبت وارده را بعموم بازماندگان آنمرحوم تسلیت میدهیم

با کمال تاسف درگذشت مرحوم **جواد حقانی‌زاده** عضو شرکت گید را باطلاع همکاران محترم می‌رسانیم .
مجلس ختم آن مرحوم از ساعت ۳ تا۵ بعدازظهر روز یکشنبه ۱٤ر۵ر۵۲ در مسجد مجد برگزار می‌گردد .
مهندس افشار. مهندس گودرزی. مهندس احمدی . و پاکستانیهای عضو شرکت گیددشت مغان .

با کمال تاسف و تاثر درگذشت مرحوم **جواد حقانی** را باطلاع همشهریان کرمانشاهی و دوستان و فامیل محترم می رسانیم. مجلس ترحیم آن مرحوم از ساعت ۳تا۵ بعداز ظهر روز ۱٤ر۵ر۵۲ در مسجد مجد برگزار می‌گردد .
خانواده‌های: حقانی‌زاده. صمدزاده . جلالی فراهانی. رادپور. کیانی .
مصیبت وارده را بعموم بازماندگان آنمرحوم تسلیت میدهیم

خانواده های : مینا ، بخشایش ، پیروزمند ، شریف‌العلماء خراسانی ، اصغرزاده ، نشاط ، نخجوان .
باکمال تاسف و تاثر درگذشت مرحومه **بانو گوهر مینا** را باطلاع اقوام ـ دوستان و آشنایان میرسانند .
مجلس ختم مردانه و زنانه آن مرحومه از ساعت ٦ الی ۸ بعد از ظهر روز سه‌شنبه ۱٦ مرداد ماه ۱۳۵۲ در خانقاه صفی علیشاه برگزار میگردد .
بعموم افراد خانواده های عزادار بویژه بازماندگان آن مرحومه مصیبت وارده را تسلیت میدهیم .

با کمال تاسف مرگ جانگداز جوان ناکام **منوچهر عبدالحسینی** فرزند حاج‌آقاتقی عبدالحسینی را باطلاع کلیه اقوام و آشنایان میرسانیم .
مجلس ختم مردانه و زنانه آن شادروان روز دوشنبه ۱۵ر۵ر۵۲ در مسجد فخرالدوله واقع در دروازه شمیران از ساعت ٤ تا ٦ بعداز ظهر منعقد و همچنین شب هفت آن مرحوم روز پنجشنبه ۱۸ر۵ر۵۲ از ساعت ۳ تا ٦ بعد ازظهر در ابن‌بابویه آرامگاه خانوادگی عبدالحسینی برگزار میشود.
حاج تقی عبدالحسینی ، سرگرد قروان ،سرگردوزیری، اکبر مدن‌پور ، شهریاری .
آ ـ ۹۰۳۵
بعموم بازماندگان آن مرحوم مصیبت وارده را تسلیت میدهیم .

یادبود

بمناسبت سالروز درگذشت همسر و پدر عزیزمان شادروان **حاج سید ابوالفضل هدایتی** روز دوشنبه ۱۵ مرداد مجلس یادبودی از ساعت ٦ تا ۸ بعد از ظهر در میدان کاخ ـ خیابان ابتهاج ـ خیابان دی ـ شماره ۳۱ برقرار می‌باشد ـ شرکت دوستان و بستگان باعث شادی روح آن مرحوم خواهد بود .
شهربانو ، صدیقه ، فاطمه ، دکتر جمال و دکتر علی‌اصغر هدایتی .
آ ـ ۸۷۰۹

تسلیت

سرور گرامی تیمسار سپهبد سهراب‌پور
از سوی خود وهمکارانم مصیبت وارده را به آن تیمسار گرامی صمیمانه تسلیت میگویم .
فرمانده پلیس راه ژاندارمری ـ سرلشگر حسین‌رزم‌آرا
آ ـ ۳۳۲۲٤

تیمسار سرتیپ امیرفضلی
باکمال تاسف مصیبت وارده را تسلیت عرض مینمائیم .
سرهنگ وحدت . سرهنگ جهانگیری . سرهنگ‌ولی‌پور

جناب‌آقای حاج‌حسن تهرانی وجناب‌آقای دکترتهرانی
باکمال تاسف فوت ناگهانی ابوی گرام‌ابشما وخانواده محترمتان تسلیت گفته سلامت‌وطول عمر جنابعالی‌وبازماندگان را از خداوند متعال مسئلت دارم .
مرتضی تهرانی مقدم
آ ـ ۳۳۱۹٤

جناب‌آقای حاج‌ابراهیم نیک‌پندار
مصیبت جانگداز درگذشت والده محترمه را تسلیت عرض نموده بقاء عمر شما را از خداوند متعال مسئلت داریم.
تهران ـ اخوان‌اسفندبد ـ مرتضی مختاری ـ محمدمشعونی
آ ـ ۳۳۱۹۰

جناب‌آقای حاج‌حسن تهرانی
بانهایت‌تاسف‌درماتم درگذشت ابوی‌گرامتان‌ابراز همدردی نموده و مراتب تسلیت عمیق خودمان را به حضورتان تقدیم و از پیشگاه پروردگار منان بقاء عمر جنابعالی و خانواده گرامتان را آرزومندیم .
ازطرف کارمندان شرکت توازن و شنگ
آ ـ ۳۳۱۹٦

خانواده‌های محترم خسروانلو
مصیبت وارده را تسلیت عرض‌نموده و بقای عمر بازماندگان آن مرحوم را از خداوند متعال خواستارم .
سروان خسروی
آ ـ ۳۳۰٤٤

جناب‌آقای خطیر سرپرست محترم بخشداری خارک
بانهایت تاثر و تالم مصیبت وارده را به آنجناب و فامیل محترم تسلیت عرض نموده سلامت ، سعادت و بقای عمر بازماندگان را از درگاه ایزد متعال آرزو دارم .
خارک ـ اسدالله سعادتمند و برادران
آ ـ ۳۳۰٦۰

آقای یحیی پولادی
باکمال تاسف و تاثر درگذشت پدر ارجمندتان را از صمیم قلب تسلیت عرض مینمائیم .
عنبری ـ امیری ـ شریفی ـ رستمپور ـ بهاری‌پور
آ ـ ۳۳۰۵۰

جناب آقای حاجی محمد صدقی و آقای مرتضی‌صدقی
مصیبت وارده را بسرکار و خانواده محترمتان تسلیت میگوئیم .
جلفا ـ سید احمد خسروشاهی و بانو
آ ـ ۳۳۰٤۸

باکمال تاسف درگذشت شادروان مادر گرامی آقای هوشنگ نجفی امین را بایشان و بازماندگان محترمشان‌تسلیت میگوئیم .
هیئت‌مدیره وکارکنان شرکت لوله و ماشین سازی ایران (سهامی خاص)

دوست عزیز جناب آقای یحیی پولادی
درگذشت پدر بزرگوارتان را تسلیت میگوئیم .
تبریز ـ قدرت الله بلورچی ـ جعفر کیانی
آ ـ ۳۳۰۵۲

جناب‌آقای‌خطیرسرپرست محترم بخشداری‌و شهرداری جزیره خارک
بانهایت تاثر و تالم مصیبت وارده را به آنجناب و فامیل محترم تسلیت عرض نموده ،سلامت و سعادت و بقای عمر بازماندگان را از درگاه ایزد متعال آرزو دارم .
فصیحی ـ رئیس بانک ملی خارک
آ ـ ۳۳۰٦۲

جناب آقای کاظم جوادی
مصیبت وارده را صمیمانه تسلیت گفته و بقای بازماندگان آن مرحوم را از خداوند متعال خواهانم .
علی رفیعی
آ ـ ۳۳۱۹۸

همکار عزیزم سرکار سرهنگ اردبیلی
من و سایر همکاران مصیبت وارده را تسلیت‌عرض‌میکنیم.
تبریز ـ سرهنگ هوشمند
آ ـ ۳۳۳۱۲

سرکار خانم سرهنگ پورحمزه
با اندوه فراوان مصیبت وارده را تسلیت می‌گوئیم .
بهمن رضانیا و بانو شرافت
آ ـ ۳۳۳۳٤

کارکنان شرکت آکنا ایران
با قلبی مملو از اندوه درگذشت مرحوم مغفور حاج‌رضا تهرانی را به بازماندگان آن فقید سعید مخصوصا آقایان حسن و هاشم و قاسم تهرانی تسلیت عرض نموده و از درگاه خداوند متعال برای روح آن مرحوم آمرزش‌وبرای بازماندگان صبر جمیل مسئلت دارد.
آ ـ ۸۹۹۷

جنابان آقایان حسن تهرانی ـ هاشم تهرانی و قاسم تهرانی
با نهایت تاسف و تالم درگذشت جانگداز مرد خیر و نیکوکار آقای حاج آقارضا تهرانی ابوی ارجمندتان را بشما و کلیه فامیل آن مرحوم تسلیت می گوئیم . از اینکه بعلت مسافرت و کسالت موفق به حضور در مراسم نشدیم پوزش طلبیده و بقاء عمر بازماندگان آن مرحوم را آرزو داریم .
یعقوب و موسی‌خان‌زاده (برادران خان‌زاده خرمشهر)
آ ـ ۹۰۰۳ ۱ـ۲

با کمال تاسف خبر درگذشت شادروان بزرگ خاندان‌دادگستر را باطلاع دوستان آشنایان میرساند بقای عمر بازماندگان را از خداوند خواستاریم.
حسن عبداله‌زاده ـ علی عبداله‌زاده ـ لطف‌اله عبدالله‌زاده ـ لطفعلی داداش‌زاده.
آ ـ ۳۳۳۱٦

جناب آقای امیر صفی‌نیا ریاست محترم بانک ملی شعبه‌بازار
اندوه شما براثر درگذشت دائی عزیزتان باعث تاثر فراوان گردید ما را در سوک خود شریک بدانید.
محمد اربابی ـ احمد رسولی ـ جواد خوشنویس
آ ـ ۳۳۳٤٤

جناب آقای امیر صفی‌نیا ریاست محترم بانک ملی شعبه‌بازار
مصیبت وارده را از صمیم قلب به‌آنجناب و خاندان‌محترمتان تسلیت می‌گویم.
موسس شهرجوادیه‌جنوب غرب‌تهران جواد فردانش
آ ـ ۳۳۳٤۲

جناب آقای امیر صفی‌نیا ریاست محترم بانک ملی شعبه‌بازار
باقلبی آکنده از تالم درگذشت شادروان آقای علی‌اصغرناصر رابه‌آن جناب وفامیل محترم تسلیت عرض نموده سلامتی‌دودمانتان را از خداوند بزرگ خواستارم.
عباس فردانش ـ شرکتها ، کارخانجات و موسسات وابسته

خبرهای تلفنی شهرستانها

مرگ موتور سوار

● **اصفهان** ـ دو موتور سواردر فرخ‌شهر ازموتو-سیکلت پرت شدند ودراین حادثه یکی‌از آنان بنام‌سعید جعفری کشته شد و محسن حسینی مجروح گردید.

حمله گاومیش

● **اهواز** ـ در محله «گاومیش‌آباد» اهواز،فاطمه طرفی ۳۵ ساله مورد حمله یک گاومیش قرار گرفت و کشته شد.

مسموم غذائی

● **رشت**: حسین غضنفری ۲۲ ساله‌که‌دررودسر، براثر خوردن غذای فاسد مسموم شده بود ، در بیمارستان «پورسینا» رشت درگذشت.

در زاینده رود

● **اصفهان** ـ جسد جوانی بنام شعبانعلی نظامی ازآب «زاینده رود» اصفهان‌گرفته شد . مرگ این جوان ۲۰ روز پیش صورت گرفته و گفته میشود غرق شده‌است.

کشف ۱٦ کیلو تریاک

رضائیه : صبح امروز مامورین مبارزه با مواد مخدر گروهان ژاندارمری رضائیه از شخصی باسم بحرعلی درویشی مقدار ۱٦ کیلو و ۵٦۰ گرم تریاک کشف کردند.
این شخص که اهل وساکن ترکمان تپه از توابع رضائیه است دستگیر شد و با پرونده بمقامات صالحه تحویل گردید.

اتومبیل حامل حشیش

● **تایباد** ـ ازجا سازی اتومبیل یک جهانگرد پاکستانی ازمرز تایباد ، شانزده کیلو و سیصد گرم حشیش کشف شد.
اتومبیل متعلق به محمد اقبال (تبعه پاکستان) می‌باشد که چهار ماه پیش از طریق افغانستان، و اردخاک ایران شدواتومبیل خود را در گمرک تایباد ، به امانت گذاشت و به لندن رفت.
محمد پس از بازگشت‌از لندن، بهاداره گمرک تایباد مراجعه کرد و اتومبیل خود را تحویل گرفت .
اما هنگام خروج از مرز ایران ، اتومبیل او مورد بازرسی‌قرارگرفت‌وماموران گمرک تایباد ، از جاسازی زیر رکاب دو طرف اتومبیل مقدار ۱٦کیلوو سیصد گرم حشیش بدست آوردند!
محمد اقبال مدعی است اتومبیل متعلق به یکی از دوستانش میباشد که او هنگام سفر به ایران ، آنرا به امانت گرفته است!

تصادف و برق گرفتگی

● **جهرم** ـ قدرت‌الله اکبری ۲۲ ساله و احمد کارگر ۱۷ ساله درجهرم بعلت‌تصادف باکامیون وبرق‌گرفتگی جان خود را ازدست دادند . احمد دانش‌آموز سال سوم دبیرستان بود.

دستگیری گروهبان‌قلابی!

اشنویه : مامورین گروهان ژاندارمری اشنویه صبح امروز به شخصی بنام هوشنگ‌سهیلی که درلباس‌گروهبان ژاندارمری باتفاق دونفر با اتومبیل رامبلر شماره ۲۹۵۹۱ تهران وارد اشنویه شده بود مظنون شدند واز وی کارت شناسائی مطالبه کردند . ضمن تحقیقات معلوم گردید که هوشنگ گروهبان قلابی است و اتومبیل نیز مسروقه است و برای فروش به اشنویه آورده شده است . هوشنگ و دو همدستش که علی رسولی و علی میرزامنشور نام دارند دستگیر شدند و جریان تحت رسیدگی قـرار گرفت.

کشف جسد

● **ساوه** ـ جنازه مردی در۱۳ کیلومتری جاده ساده تهران کشف شد ، هنوز هویت متوفی‌وعلت مرگ او معلوم نشده است.

زلزله ۲ بار برازجان را تکان داد

برازجان ـ دیروزدوزلزله نسبتا شدید، در بـرازجـان بوقوع پیوست وقوع اولین زمین لرزه ساعت ۲ بامداد بودو زلزله بعدی بفاصله‌چند ثانیه بعداز زمین لرزه اولی رخ داد .

حراج روغن نباتی های احتکار شده

● **رضائیه** : ۱۵ تن‌روغن نباتی احتکارشده که ازانبار یکی از نمایندگیهای روغن نباتی دررضائیه کشف شده است، فرداهرحلب۵ کیلوئی به قیمت ۲۳۷ ریال حـراج میشود !
روغنهای نباتی ازانبار به یک کامیون منتقل شده‌است ومحمد یزدانمهر راننده آن به شورای داوری رضائیه شکایت کرد ه‌است که نـه صاحب روغن نباتی حاضر بقبول آنها است و نه اتاق اصناف رضائیه آنها راقبول میکند.

۲نفر کشته شدند

● **کرج** ـ سلطنت شفقی (۵ساله)که درحادثه‌برخورد اتوبوس شماره ۷۳٤۵۳ تهران با یک وانت درراه کرج ـ قزوین مجروح‌شده بود ، در بیمـارستان درگذشت . قبلا نیز راننده وانت که هویت او هنـوز مشخص نیست، کشته شده بود که با مرگ سلطنت قربانیان این حادثه ۲ نفر شدند . همچنین صبح‌امروز کامیون شماره ۱۷۷۷٤ اصفهان براننـدگی محمود نجاری‌در نزدیکی حصارک، مرد٦۵ ساله‌ای را زیرگرفت وکشت. هویت‌قربانی حادثه روشن نشده‌است.

صادرات ۵۳درصد افزایش یافت

★ **مجموع صادرات کشوربه حدود ۱۲ میلیارد و ۳۲۰ میلیون ریال رسید .**
رشد صادرات کشور درچهار ماهه اول سال جاری به ۵۳ درصد بالغ شد .

در چهار ماهه اول سال۱۳۵۲ مجموعا دوازده‌میلیاردو سیصدو نوزده میلیون ریال‌کالا از کشور صادر شده که‌در مقایسه بادوره مشابه در سال گذشته چهـار میلیاردو دویست‌و پنجاه‌و هفت میلیون ریال‌یعنی۵۳درصد افزایش یافته است .
در گروه کالا های سنتی‌بالا ترین درجه رشد متعلق به تفاله و کنجاله میباشد که‌بیش‌از ۸۹۵ درصد افزایش نشان میدهد .
افزایش جالب توجه دیگری نیز که در دوره چهار ماهه و دربین کالا های سنتی بچشم میخورد مربوط بهریشه شیرین بیان و گیاهان‌داروئی و صنعتی میباشد که در مقایسه بین دو دوره رشدی‌معادل۳ر۳۰۲ درصد پیدا کرده است .

★ **فرش و پنبه**

در مقایسه بین صادرات چهار ماهه اول سال جاری و مدت مشابه در سال پیش ، روند افزایشی بسیار چشمگیر فرش پشمی دستباف که مهم ترین کالای صادراتی سنتی ایران به حساب می آید همچنان حفظ شده است.دراین دوره‌صادرات این کالا معادل ۷ر۲۳ درصد فزونی یافته است .
ارزش صادرات پنبه و لینتر در چهار ماهه اول سال ۱۳۵۲ بیش‌از دو میلیاردو یکصدو سه میلیون ریال میباشد که نسبت به دوره مشابه در سال گذشته ۲۰۷ درصدرشدپیداکرده است.

کالا های سنتی

بطور کلی ، در مقایسه بین دو دوره مورد بررسی و دربین کالا های سنتی صادرات میوه های تازه و خشک ۳ر۱۲۸ درصد ، انواع ماهی و خاویار ۲ر٤۷ درصد ، پشم ، کرک و مو ۵ر۱۲ درصد ، انواع روده ٤۰ درصد ،انواع پوست ۸ر۲۵ درصد افزایش‌وانواع زیره ٤ر۲ و انواع کتیرا و سایر صمغها ۵ر۳ درصد کاهش‌نشان میدهد.
بطوری که در ماه های گذشته پیش‌بینی شد ، کاهش این دو گروه کالا نیز در ماه های آتی مرتفع میشود ، همچنانکه در مقایسه بین‌دودوره موردبررسی نرخ کاهش آنهادر سطح بسیار نازلی قرار گرفته است .
دربین گروه‌کالا های‌صنعتی، صادرات‌انواع اتوبوس‌ومینی‌بوس بیش‌از ۷ر۲۸٦ درصد رشد نشان می دهد کـه رشد بسیار چشمگیری است .
افزایش جالب توجه دیگر درمیان این گروه کالا ها ،متعلق به مواد شیمیائی‌و دارو میباشد که در مقایسه‌بین‌دو دوره‌رشدی معادل ۹۲ درصد نشان میدهد .

★ **کنسرو و مواد غذائی**

ارزش صادرات کنسرو ومواد غذائی شامل بیسکویت‌و شکلات نیزدرمقایسه بین دو دوره‌مورد بررسی افزایش یافته است .
در چهار ماهه اول سال‌جاری مجموعا دویست‌وبیست‌ونه میلیون ریال از این گروه کالا از کشور صادر شده است‌که افزایش آن نسبت به صادرات در دوره مشابه سال گذشته معادل ٤۰ درصد میباشد .
به رشد صادرات برخی‌دیگر از کالا های منتخب صنعتی توجه کنیم :
انواع پارچه های توری و کشباف ۵۰ درصد ، انواع‌تریکو و ملبوس آماده ۲درصد ولوازم خانگی فلزی ٤۸ درصد .
در دوره مورد بررسی ، صادرات انواع کفش۱۰ درصد وکاشی و چینی‌آلات ساختمانی ۱۸ درصد کاهش نشان میدهد.
علت کاهش صدور کاشی و چینی آلات ساختمانی‌بالا بودن سطح تقاضای داخلی و کافی نبودن‌ظرفیت‌عرضه این‌محصولات میباشد که‌بااحداث کارخانجات جدید این نقصان بزودی مرتفع خواهد شد .

★ **کفش**

صادرات کفش نیز در ماه های آینده افزایش پیدا خواهد کرد چرا که تاریخ تحویل در اغلب قرارداد ها در ماه های آخر سال تعیین شده است .
در صادرات مواد معدنی در چهار ماهه اول سال جاری در مقایسه با دوره همسان درسال گذشته کلوخه های کانی فلزی ٤ر۳٦ درصد ، سنگ و مصالح ساختمانی ۷ر٤ درصد ، سایر مواد معدنی‌ونمک دریائی ۱٤۰۰ درصد افزایش وخاک سرخ ٦۰ درصد کاهش پیدا کرده است.

سپاسگزاری

از کلیه فامیـل ، دوستان و همه عزیزانیکـه در مراسم تشییع ، مجالس ختم و شب هفت همسر و مادر عزیزمان شادروان **بانو حاجیه زهرا صدقی (صدریه)** شرکت فرموده یا وسیله تلگراف و نامه ـ تلفن و آگهی تسلیت نسبت بازماندگان آن مرحومه ابراز همدردی کرده‌اند سپاسگزاریم و از خداوند متعال برای همگی آرزوی سلامت و سعادت داریم .
محمد صدقی . مرتضی صدقی
آ ـ ۸۹۸۱

بدینوسیله از کلیه فامیل . دوستان‌و آشنایان . همکاران عزیز . اعضاء اتحادیه‌و شرکت تعاونی صنف نقاشان‌ساختمانی تهران که درمجالس منعقده شرکت جسته ویا بوسیله‌تلگرام. تلفن . درج‌آگهی درجراید و نامه ، درگذشت مادر بزرگوارم **حاجیه خانم فاطمه احمدزاده** راتسلیت گفته و ابراز همدردی فرموده‌اند سپاسگزارم . اگر بعلت ناراحتی واقعه مذکور و تالمات روحی تشکر حضوری انجام نگیرد انتظار پوزش دارم .
احمد احمدزاده

تیمسار سپهبد سهراب‌پور
بانهایت تاثر و تالم مصیبت وارده را از طرف خود و همکارانم حضور محترم تیمسار سپهبد سهراب‌پور و سایر بازماندگان آن مرحومه تسلیت عرض نموده و افتخار داریم که در غم آن خانواده شریک باشیم .
سرتیپ علی فرزانه

تیمسار سپهبد سهراب‌پور
درگذشت خواهر ارجمند آن تیمسار موجب نهایت تاسف، از طرف عموم افسران . درجه‌داران . غیر نظامیان سربازان‌ستاد ژاندارمری کل کشور تسلیت عرض نموده جهت جنابعالی‌وخاندان محترم‌صبروشکیبائی‌مسئلت مینمایم.
رئیس ستاد ژاندارمری کل کشور

دوست عزیزم ناصر هدایت مدیریت سینما مولن‌روژ
هرچند از دست دادن پدری مومن و بزرگوار کـه فرزند لایق و شایسته‌ای مانند تو را تربیت و تحویـل اجتماع نموده مصیبتی دردناک است‌ولی تو درزندگی افتخار آمیزت دوستان بی‌شماری ذخیره کرده‌ای که با تو همدردند . من هم دراین مصیبت خودم را باتو شریک میدانم .
محمد خرمشاهی

جناب‌آقایان حاج حسن‌تهرانی و حاج‌خلیل طباطبائی
باکمال تاسف درگذشت شادروان ۰حاج‌رضاتهرانی‌را که یکی از خادمین ائمه‌اطهار بودند هیئت خادم‌الحسینی تسلیت گفته بقاء عمر بازماندگان آنمرحوم را از خداوند متعال خواهانند .

جناب‌آقای حاج‌حسن تهرانی و دوست عزیزم آقای حاج‌خلیل طباطبائی
بانهایت تاسف و تالم درگذشت آقای حاج‌رضا تهرانی را تسلیت عرض کرده و بقای عمر آن خانواده را از خداوند متعال خواهانم .
محمد معزی

خانواده ارجمند برکی
بانهایت تاسف و تاثر درگذشت بانو بهجت را تسلیت عرض نموده خودمان را دراین غم شریک میدانیم .
خانواده پورشادان
آ ـ ۳۳۰۳۰

تیمسار سپهبد سهراب‌پورمعاونت ژاندارمری کل کشور
از سوی خود و همکارانم مصیبت وارده را به آن تیمسار معظم‌وخاندان‌گرامی صمیمانه تسلیت عرض نموده سلامتی وبقای عمر بازماندگان را از خداوند خواهانم.
اهواز ـ سرلشگر ناصر رفعت‌جو
آ ـ ۳۳۳٤۰

تیمسار معظم سپهبد سهراب‌پور وبانو
بااندوه فراوان درگذشت همشیره گرامی‌تان را تسلیت عرض بقاء وسلامت تیمسار ارجمند وبازماندگان را از درگاه خداوند مسئلت داریم.
سرهنگ حمزوی وبانو
آ ـ ۳۳۳۳۸

تیمسار سپهبد سهراب‌پور وبانو
درگذشت تاسف‌انگیز خواهر گرانقدر آن‌تیمسار موجب نهایت تاثر ـ ضمن همدردی وعرض تسلیت ازپیشگاه پروردگارتوانا جهت جنابعالی بانو وسایر بازماندگان آن مرحومه‌طلب شکیبائی مینمائیم.
خانواده‌ضرغام وبانو
آ ـ ۳۳۳۱٤

تیمسار سپهبد سهراب‌پور وبانو
تقاضا دارم که همدردی بی‌شائبه من و همسرم را در مورد درگذشت تاسف‌انگیز خواهر گرانقدرتان بپذیرید.
سرلشگر پاسدار وبانو
آ ـ ۳۳۳۱۸ـ۹

افسران ـ درجه‌داران و کارمندان اداره مرزبانی ـ ژاندارمری کل کشور با نهایت تاثر و تالم مصیبت وارده بفامیل محترم‌تیمسار سپهبد سهراب‌پور را تسلیت عرض مینمایند.
سرلشگر احمدعلی محققی
آ ـ ۳۳۳۲۰

تیمسار سپهبد سهراب‌پور
بانهایت تاسف درگذشت همشیره گرامیتان را تسلیت عرض نموده صبر و شکیبائی و طول عمر کلیه بازماندگان را از خداوند متعال مسئلت دارم.
سرلشگر حسین کوشن
آ ـ ۳۳۳۲۲

تیمسار سپهبد سهراب‌پور معاونت ژاندارمری کل کشور
افسران ، درجه‌داران و اعضاء نیروی پایداری مصیبت وارده را بخانواده محترم آن تیمسار ارجمند تسلیت عرض مینمایند .
نیروی پایداری
آ ـ ۹۰۲۵

تیمسار سپهبد سهراب‌پور
با نهایت تاسف مصیبت وارده را حضور تیمسارارجمند تسلیت عرض نموده بقای عمر بازماندگان را از خداوندمتعال خواستاریم .
سرلشگر سهیلی و بانو
آ ـ ۹۰۲۵

سال چهل وهشتم ـ شماره ۱۴۱۶۸

اطلاعات

شنبه ـ سیزدهم مرداد ماه ۱۳۵۲
پنجم رجب ۱۳۹۳ ـ چهارم اوت ۱۹۷۳

ساعات شرعی
استخراج دکتر ریاضی کرمانی
اذان صبح ..... ساعت ۳ و ۲۹ دقیقه
طلوع آفتاب ..... ساعت ۵ و ۱۲ دقیقه
ظهر شرعی ..... ساعت ۱۲ و ۱۲ دقیقه
اذان مغرب ..... ساعت ۷ و ۲۵ دقیقه

بابت تسویه حساب ۷ ماهه گذشته از طرف کنسرسیوم

۳۵ میلیون دلار به ایران پرداخت میشود

فلاح گفت : یك شرکت فرعی باید کلیه عملیات جنوب را تحت نظر بگیرد

از دیروز کلیه فرآورده های نفتی و نفت خام که در اسکله های خارک و ماهشهر به کشتی‌ها تحویل داده شد ، تحت‌نام‌شرکت ملی نفت انجام گرفت ،بموجب قرارداد جدیدشرکت های‌بازرگانی نفتی از این پس نفت وفرآورده های نفتی را بر اساس فرمولی از شرکت ملی نفت میخرند و برای خرید ابتدا تنخواه گردان و سپس مفاصا حساب میدهند.

تاریخ اجرای قرارداد جدید از اول فروردین سال جاری است.

اما از نظر مالی از اول ژانویه ۱۹۷۳ یعنی دهدیماسال گذشته حساب خواهد شد ، پیش بینی میشود شرکت ملی نفت پس از خاتمه محاسبات خود مبلغی‌بیش از ۳۵ میلیون‌دلار از بابت‌اختلاف حساب ژانویه تاکنون دریافت دارد .

از این پس هم شرکت های بازرگانی به نسبت‌نفتی که میخرند بطور ماهانه با هر چند ماه‌یکبار مبلغی بعنوان پیش قسط به شرکت ملی نفت میپردازند .

شرکت ملی نفت از همین اعتبار تمام مخارج و هزینه اکتشافات و تولید و تصفیه و بارگیری و خرج های پرسنلی دیگر راتامین میسازد .

فعالیت رئیس‌کمیته ماموراجرای قرارداد جدید در جنوب تشدید یافت ، دیروز هیئت از اهواز دیدن کرد ،و در اجتماعی که روسا و کارکنان ارشد صنعت نفت در آن شرکت داشتند رئیس کمیته در زمینه امور استخدامی کارکنانی که در اختیار «شرکت خدمات» گذاشته شده‌اند صحبت کرد .

وی گفت همه کارکنان ناحیه اکتشاف و تولید عضو شرکت ملی نفت محسوب میشوندوتمام مزایائی‌که‌تاکنون دریافت‌کرده‌اند، حفظ خواهد شد ، و موقعی که کار شرکت خدمات تمام میشود باز هر نوع مزایائی را که بدست آورده باشند مورد قبول و تائیدخواهد بود . این‌کارکنان باید بدانند که عضو هیچ‌سازمان و تشکیلاتی جز شرکت ملی نفت ایران نیستند . انتقال فعلی یا انتقال بعدی که احتمالا در پنج سال دیگر انجام میگیرد اثری در مزایا ومقررات استخدامی‌آنها ندارد .

آقای فلاح امروز ازمسجدسلیمان که مرکز شرکت های تصفیه و اکتشاف بود ، و اکنون هم‌مرکز شرکت خدمات فنی است بازدید به عمل آورد ، قرار است در مورد این منطقه که نفت آن رو به پایان است صحبت کند .

بعد از ظهر امروز هیئت به خارك خواهدرفت و شب را در گچساران خواهد گذراند ، و فردا به آغا جاری سفر میکند .

شرکت فرعی

آقای فلاح امروز در یک گفتگو با خبرنگار ما درمورد سازمان جدید مستقر در خرمشهرگفت: این سازمان موقتی است وبرای تحویل و تحول درست شده است . مطالعات شرکت ملی نفت در مورد سازمان‌اصلی ادامه‌دارد و هنوز روشن نشده است .

نظر شخصی من اینست که تمام کار های اجرائی باید در جنوب متمرکز گردد .

شرکت خدمات کار خود را در زمینه اکتشاف و تولید وتوسعه تاسیسات بندری ادامه می دهد ، در مورد پالایشگاه و تاسیسات وابسته هم باید یک شرکت جدید تاسیس گردد و شرکت بزرگتری این دو شرکت را تحت نظر بگیرد . این‌شرکت بزرگ بایددر جنوب مستقر گردد و همه امور فنی و صنعتی و غیر صنعتی «ناحیه» را بعهده بگیرد . درباره این نظر هنوز در شرکت ملی نفت تصمیم گرفته نشده اماآنچه که در قاب کمیته مامور اجرای قرارداد جدید نفتی عمل میشود صورتی از همین شرکت است .

مذاکره کارشناسان فرانسوی برای احداث متروی تهران آغاز میشود

مهندسان فرانسوی برای مذاکره در زمینه نحوه آغاز ساختمان مترو به تهران می‌آیند و بزودی مذاکرات کارشناسان شهرداری با این مهندسان در تهران شروع خواهد شد .

شهرداری پس از کسب نظر کارشناسان اعلام داشت که ساختمان مترو باید همزمان با احداث فاضل‌آب شروع شود و اجرای این دو طرح «بطور جداگانه»، بضرر تهران است .

مسئولان و کارشناسان اظهار نظر کرده‌اند که‌درصورت‌اجرای همزمان طرح های مترو واگو هزینه شهرداری به میزان قابل توجهی کاهش پیدا خواهد کرد و شهرداری‌ازمحل‌فروش‌آب این شبکه مبالغ قابل توجهی درآمد بدست خواهد آورد .

کارشناسان نظر داده‌اند که با ایجاد مترو و آگو و استفاده از نزدیک به هشتصد مترمکعب آب جاری آن درروزاین‌فاضل‌آب میتواند سراسر جلگه جنوبی تهران را تا دشت کویر آبیاری کند و این منطقه را برای کشاورزی اماده سازد .

کارشناسان همچنین به شهرداری پیشنهاد کرده‌اند که برای بهبود ترافیک تهران باید از سطح زیر برای مترو وسطح رو برای اتومبیل و اتوبوس و سطح‌بالا برای تندرو های‌جمعی استفاده گردد .

مهندسان همچنین به شهرداری یادآور شده‌اند که ساختمان‌مترو و فاضل‌آب‌هرچه دیرترانجام بگیرد هزینه‌افزایش خواهد یافت .

مهندسان فرانسوی و ایرانی در مورد ترافیک تهران هم‌عقیده هستند و اظهار نظر میکنند برای پیشگیری ازمشکلات آینده ترافیک‌تهران باید اقدامی‌سریع و اساسی کرد .

متن قانون جلوگیری از قطع بی‌رویه درخت

لایحه دولت راجع به حفظ وگسترش‌فضای‌سبز وجلوگیری از قطع بی‌رویه درخت پس‌از تغییراتی در سنا و مجلس شورایملی به تصویب نهائی رسید و پس‌از توشیح ملوکانه و درج در روزنامه رسمی به صورت قانون به موردا‌جرا گذارده خواهد شد . متن این قانون که‌پس‌از تصویب‌پارلمان به دولت ابلاغ شده است از این قرار است :

متن قانون

ماده ۱ـ بمنظور حفظ و گسترش فضای سبزو جلوگیری از قطع بی‌رویه درختان‌قطع هرنوع درخت در محدوده قانونی و حریم شهر هابدون اجازه شهرداری و درروستا ها در هر منطقه که دولت تصویب و آگهی نماید پس از آن‌بدون‌اجازه‌وزارت‌کشاورزی و منابع طبیعی ممنوع است .

ضوابط مربوط بچگونگی اجرای این ماده در روستاها از طرف وزارت کشاورزی و منابع طبیعی و وزارت تعاون و امور روستا ها تهیه و به تصویب هیئت دولت خواهد رسید .

تبصره ـ درخت از نظراین قانون هرنوع درختی است که محیط بن‌آن از پنجاه سانتیمتر بیشتر باشد .

ماده ۲ـ شهرداری ها در محدوده قانونی و حریم شهر مکلفند ظرف مدت یکسال شناسنامه شامل تعداد و نوع درختان محلهای مشمول این قانون را تنظیم کنند و این شناسنامه‌که هرینجسال یکمرتبه قابل تجدید میباشد ملاک و سند اجرای این قانون خواهد بود .

نحوه تنظیم شناسنامه محل های مشمول این قانون بشرح زیر خواهد بود :

الف ـ شهرداریها موظفند برگ شناسنامه را در دونسخه جهت تکمیل به ساکنین محل های مشمول این قانون تسلیم دارندو مراتب را بطریق مقتضی باطلاع ساکنین محل توزیع شناسنامه برسانند .

ب ـ مامورین شهرداری موظفند ظرف سه ماه پس از توزیع برگ شناسنامه بمحل های‌مربوط مراجعه و شناسنامه های تکمیل شده را در صورت لزوم رسیدگی و سپس گواهی نموده و یک نسخه از آن را بساکن محل تسلیم دارند .

ج ـ درصورتیکه برگ شناسنامه بوسیله ساکن محل تکمیل نشده بود مامورین شهرداری بارعایت ماده ۳ این قانون‌درتنظیم و تکمیل شناسنامه اقدام و یک نسخه آنرا بساکن محل تسلیم می‌نمایند .

شهرداری موظف است پس از وصول برگ شناسنامه های مربوط به هرمنطقه مراتب را برای اطلاع ساکنین محل‌آگهی نماید . درصورتیکه پس از یکماه‌ساکنین یا مالکین اعتراض ننمایند شناسنامه ابلاغ شده تلقی میگردد . به اعتراضات واصل طبق مقررات آئیننامه مذکور در ماده ۱۲ رسیدگی میشود .

ماده ۳ـ ماموران وزارت کشاورزی و منابع طبیعی و شهرداریها برحسب مورد می توانند برای تنظیم‌یاتطبیق برگ شناسائی درختان با در دست داشتن معرفینامه‌کتبی و نمایندگی دادستان‌و اردمحل های‌مشمول این قانون بشوند .

ماده ٤ـ قطع‌درخت درمحل های مشمول‌این‌قانون ازتاریخ ابلاغ شناسنامه ممنوع است مگر باتحصیل اجازه که طبق مقررات‌آئین‌نامه مذکوردر ماده ۱۲ داده خواهد شد .

تبصره ۱ـ از تاریخ اجرای این قانون تا ابلاغ شناسنامه قطع درختهای مشمول این قانون‌بدون‌تحصیل اجازه طبق مقررات آئیننامه مذکور درماده ۱۲ ممنوع است .

تبصره ۲ـ اراضی مشجر و اماکن مسکونی ومحل های کسب و پیشه و تجارت که مساحت آن از پانصد مترمربع تجاوز نکند از شمول این قانون مستثنی است .

تفکیک قطعات اراضی مشجرو باغات بزرگتر از پانصد متر مربع بارعایت مقررات شهرسازی مجاز است ولی قطع درخت در قطعات تفکیک شده بهر مساحت که‌باشد بدون تحصیل اجازه طبق مقررات این قانون ممنوع است .

تبصره ۳ ـ در پروانه‌های ساختمانی که براساس طرح‌جامع ویا هادی شهرهااز طرف‌شهرداری ها صادر میشود تعداد درختی‌که در اثر ساختمان باید قطع شود تعیین و قید خواهد شد . در صورتی که پس از دریافت‌پروانه وقطع درخت ظرف مدت مندرج‌در پروانه بدون عذر موجه اقدام بساختمان نشود مرتکب مشمول مجازاتهای مقرر در این قانون خواهد شد.

تبصره ٤ـ شهرداریها موظفند بازاء درختهائی که در باغات و اماکن مشمول این قانون کاشته شده یا میشوند برای مدتی که طبق مقررات این قانون اجازه قطع آنها داده نمیشودمبلغی راکه بپیشنهادمشترک وزارت‌کشاورزی ومنابع طبیعی ووزارت کشور به تصویب هیئت وزیران میرسد هر ساله بعنوان جایزه کاشت وحفظ ومراقبت از درخت بصاحبان آن پرداخت نمایند.

نصف این مبالغ از محل اعتبار عوارض نوسازی هر شهر ونصف دیگر آن از محل اعتباری که در بودجه وزارت کشاورزی و منابع طبیعی برای این کار منظورخواهد شد تامین میگردد .

آئیننامه اجرائی این تبصره‌طبق ماده ۱۲ تهیه و تصویب خواهد شد.

تبصره ۵ـ بمنظور تشویق درامر ایجاد وتوسعه فضای سبز درشهر وروستا دولت اعتباراتی باشرائط مساعد و بهرمنازل تخصیص‌خواهد داد و هرگونه کمک و راهنمائی‌به اشخاص وافراد مربوط می‌نماید.

ماده ۵ـ از بین بردن درختان واقع در معابر ـ پارکهای عمومی میادین داخل شهرها و همچنین در شاهراههای عمومی خارج‌شهر بهر قطر ممنوع است . مگر طبق آئیننامه این قانون .

تبصره ـ کاشت و حفاظت و آبیاری درختهای معابر و میادین وپارکهای عمومی از اهم وظایف شهرداریها میباشد.

ماده ٦ـ وزارت کشاورزی و منابع طبیعی میتواند وظایف و اختیارات حاصل از این قانون را بسایر وزارتخانه‌ها و موسسات دولتی وانجمنهای ده ـ شهر ـ شهرستان واستان تفویض‌نماید.

ماده ۷ ـ در مورد قطع‌درختان در جنگل‌ومناطق دیگر منابع‌طبیعی کماکان طبق مقررات قوانین و آئین‌نامه‌های مربوط عمل خواهد شد.

تبصره ـ اراضی جنگلی جلگه‌ای شمال که از طرف وزارت‌کشاورزی ومنابع طبیعی برای اجرای طرح باشخاص حقیقی یا حقوقی واگذار ویا منتقل شده است بهیچ عنوان وصورتی قابل تفکیک نیست وعدول از اجرای مفاد قرارداد مربوط نیز ولو بعد از انتقال قطعی ، مجاز نمیباشد و هرگونه‌تغییری در طرح از نظر کشاورزی در جهت بهبود بهره‌برداری از اراضی مذکور موکول بارائه طرح مجددو موافقت وزارت کشاورزی ومنابع طبیعی است.

بهرحال مقررات دیگر ماده ۳٦ قانون حفاظت وبهره‌برداری از جنگلها و مراتع نیز بقوت خود باقی است.

عدم رعایت مفاد این تبصره‌موجب خلع‌ید از اراضی واگذار شده یا منتقل شده در مقابل بازپرداخت عین ووجه دریافتی اولیه بعلاوه هزینه‌های عادله انجام عملیات مندرج در طرح مصوب از طرف وزارت کشاورزی و منابع طبیعی میباشد.نحوه ارزیابی‌و بازپرداخت طبق آئین‌نامه‌ای که بموجب ماده ۱۲ این قانون بتصویب میرسد خواهد بود.

ماده ۸ـ ضوابط مربوط‌بخزانه وجابجا کردن ـ جانشین ساختن وقطع درختان که ملازمه با بهره‌برداری‌از نهالستانها ـقلمستان ها و باغات وموارد دیگر دارد بموجب آئین‌نامه‌های اجرائی این قانون تعیین خواهد گردید.

ماده ۹ ـ هرکس عمدا وبرخلاف مقررات این قانون مرتکب از بین بردن درختان مشمول این قانون بشود همچنین مالکان باغات که عمدا موجبات از بین رفتن‌درختان مشمول این قانون را فراهم نمایند بحبس جنحه تا سه سال و پرداخت جزای نقدی بشرح زیر محکوم میشوند :

در روستاهای آگهی شده یکهزار ریال برای هر اصله درخت .

در محلهای مذکور درماده ۲ ده هزار ریال برای‌هراصله درخت.

درمحلهای مذکوردرماده ۵برحسب نوع و قطر درخت از یکهزار تا یکصد هزار ریال.

تبصره ـ مجازاتهای مذکور در این ماده قابل تعلیق و یا تبدیل بجزای نقدی نیست و احکام صادر فقط قابل پژوهش خواهد بود.

ماده ۱۰ـگزارش ماموران‌وزارت کشاورزی و منابع طبیعی و سایر ماموران دولتی و شهرداریهامامور اجرای این قانون که وظائف‌ضابط بین دادگستری را در کلاس مخصوص تحت نظر دادستان شهرستان تعلیم گرفته باشند در این موارد بمنزله گزارش ضابطین دادگستری است.

ماده ۱۱ـ هرکس اعم از ماموران مجری این قانون و یا سایر اشخاص عالماجرائم مذکور دراین قانون را بخلاف حقیقت بکسی نسبت دهد یا گزارش خلاف‌واقع بدهد بمجازات حبس جنحه تاسه سال محکوم میشود مگراین‌که در قوانین جزائی مجازات شدیدتری پیش‌بینی شده باشد که دراین صورت‌بمجازات‌اشد محکوم‌خواهد شد . رعایت مفاد تبصره ماده۹ این قانون در این مورد الزامی است.

ماده ۱۲ـ آئین‌نامه‌های اجرائی این قانون به پیشنهاد وزارت کشاورزی و منابع طبیعی ووزارت کشور تهیه وبتصویب هیئت‌وزیران خواهد رسید.

پالایشگاه مشترک ایران و ژاپن

شرکت ملی نفت ایران و هفت شرکت ژاپنی توافق‌کردند که سال آینده پروژه مشترکی را در زمینه احداث تاسیسات تصفیه نفت در ایران بمرحله اجرا در آورند .

این‌مطلب‌را خبرگزاری‌ژاپنی «کیدو» فاش کرد .

محصولات پالایشگاه مذکور انحصارا به ژاپن صادرخواهد شد .

خبرگزاری مذکور از قول منابع آگاه یادآور شد که شرکت های ژاپنی عبارتند از: ایدمیتسو،کوکوزان‌ومارووزن که‌هر دو در زمینه تصفیه نفت کار می‌کنند و همچنین شرکت های میتسوبیشی ، سومیتوموشوجی و برخی از شرکت های دیگر.

منابع‌آگاه‌خاطرنشان‌ساختندقانونی که در ایران در زمینه صدور نفت‌تصفیه شده و فرآورده‌های نفت بتصویب رسید ،باعث انعقاد قرار داد مذکور شد .

اطاق اصناف :

نرخ باد لاستیک اتومبیل «۵» ریال است نه «۱۰» ریال

بعضی از مغازه های پنچر گیری سمال شهر نرخ باد لاستیك اتومبیل را خودسرانه ۱۰ ریال کرده‌اند

بعضی‌ازمغازه‌های تعمیرلاستیك اتومبیل و پنچر گیری که با افزایش وسائط نقلیه در چند سال اخیر مرتبا تعدادشان در تهران بیشتر میشود و به صورت یك پیشه‌رسمی درآمده است اخیرا بدون مجوز صنفی‌و کسب تکلیف از اتاق اصناف، نرخ‌باد کردن چرخهای اتومبیل را از ۵ ریال به ۱۰ ریال تغییرداده‌اند.

سالها بود که باد کردن اتومبیل برای چهارچرخ ۵ریال تثبیت شده بود که صاحبان اتومبیل و مغازه‌داران‌هیچکدام در این مورد اختلافی نداشتند، ولی اخیرا درشمال شهربعضی‌از مغازه‌های پنچرگیری به میل خود در این نرخ تغییر داده‌اند وبارای‌ازآنها برای این‌خدمت ۱۰ ریال دریافت میدارند .

اتحادیه مزبور و اتاق‌اصناف امرور یادآور شدند که نرخ جدید مبنای قانونی ندارد و اتومبیلداران ملزم از قبول‌این قیمت‌گذاری نیستند .

گفته میشود مغازه های پنچرگیری درجنوب شرق‌وغرب شهر همچنان با نرخ گذشته کار می‌کنند اما در شمال شهر و در بعضی از مغازه های واقع در مسیر راههای خارج از شهر مانندکرج از این مبلغ نیز بیشتر مطالبه میشود .

مسئولان اتاق اعلام داشتندانظر اینکه اصول قانون صنفی باید در همه موارد رعایت‌گردد بزودی این مسئله موردرسیدگی قرار خواهد گرفت‌و نرخ‌پنچر گیری و باد لاستیك از طریق اتحادیه صنفی و اتاق اصناف و کمیسیون نرخ‌گذاری مراحل قانونی خود را طی می‌کند ضمنا در نظر است اجرت پنچرگیری نیز تعیین و یکسان شود .

طرح عباس آباد

از آخر مرداد بمورد اجرا درمی‌آید

اواخر ماه مرداد طرح عمران عباس آباد و طرح های متعدد دیگری از طرف شهرداری به مرحله اجرا در خواهد آمد . بدین منظور شهرداری دویست وپنجاه میلیون ریال از بانك مرکزی وام دریافت کرد .

طرح عباس آباد در منطقه‌ای بمساحت یك میلیون و سیصد هزار متر مربع و در منطقه غربی این شهرك‌اجرا میگردد و شهرداری در این منطقه با ساختن زیرسازی‌شهرواحداث فاضل آب ، کانال های آب و برق و تلفن و خیابان اقدام به فروش اراضی‌عباس‌آباد خواهد کرد . اکنون برای ساختمان دو شهرك نمونه‌یکی درعباس‌آبادودیگری درااراضی طرشت وغرب تهران بین شهرداری وبخش خصوصی رقابتی‌فشرده بوجود آمده است و هریك از این دوواحددرنظر دارند برای ساختن شهرك اطراف تهران‌از همه امکانات استفاده کنند .

مساحت اراضی وزیر سازی شهرك‌طرشت‌حدودیازده‌میلیون متر و سطح شهرك غربی عباس‌آباد یك میلیون وسیصد هزار متر مربع میباشد .

درجریان حریق کشتی ایتالیائی «اریکا»

۱۵ هزار تن برنج از میان رفت

بندرعباس ـ کشتی‌بیمارستانی «فارور» ۲٦ نفر از کارکنان کشتی ایتالیائی « اریکا » و مجروحین حادثه آتش سوزی این‌کشتی را به‌بندرعباس انتقال داد .

کشتی « اریکا » که ازپاکستان به کویت میرفت ، بامداد چهارشنبه در شش مایلی بندر لنگه آتش گرفت وآتش سوزی تا ۳۰ ساعت ادامه داشت که وسیله یکانهای شناور نیروی دریایی شاهنشاهی و افراد ناو شاهنشاهی«زال» خاموش‌گردید و کارکنان کشتی نجات داده شدند . کشتی اریکا یک کشتی باری بود و از پاکستان به کویت ، برنج حمل میکرد، گفته میشود ، در این آتش سوزی ۱۵ هزار تن برنج سوخته و از بین رفته است .

آگهی استخدام تکنیسین رادیولژی

موسسه تحقیقاتی و درمانی قلب و عروق‌بنیاد ملکه‌پهلوی بمنظورتکمیل کادر تکنولوژی‌رادیولژی احتیاج بجندتن تکنیسین لیسانسیه یا فوق دیپلم رادیولژی دارد .

داوطلبان از طریق مصاحبه بادرنظر گرفتن مدارك تحصیلی ، تجربه ، سوابق کار و آشنائی‌به یکی از زبانهای خارجی (انگلیسی ـ فرانسه ـ آلمانی) انتخاب و استخدام خواهند شد .

داوطلبان میتوانند فتوکپی مدارك تحصیلی خود را بانضمام دوقطعه عکس ، دویرك رونوشت شناسنامه ، برك درخواست کار ، آدرس وشماره تلفن از تاریخ نشر آگهی تاپایان روز ۵۲٫٦٫۱۵ به صندوق پستی شماره ۳۳٫٤۲۳ شمیران ارسال دارند .

۱ـ آ ـ ۳۲۱۹٤ بنیاد ملکه پهلوی

طرح سئوالات امتحانات نهائی ششم متوسطه بزودی آغاز میشود

★ **انتخابات تجدیدی ششم متوسطه از دهم شهریور آغاز می‌شود**

از طراحان سئوالات امتحان نهائی ششم متوسطه دعوت بعمل امده است تا نسبت به طرح سئوالات امتحانی‌شهریور ماه اقدام کنند .

طبق گزارش خبرنگار ما امتحانات نهائی ششم متوسطه از روز دهم شهریور ماه در سراسر کشور آغاز می‌شود و تا روز ۲۱ شهریور ادامه‌خواهد داشت .

امتحانات داوطلبان شرکت در امتحانات رشته‌های ریاضی، ادبی، بازرگانی، منشیگری از روز دهم و امتحانات رشته‌های طبیعی و خانه‌داری از روز یازدهم آغاز خواهد شد .

حدود ۵۵ درصد از شرکت کنندگان در امتحانات خرداد ماه (ششم متوسطه) تجدیدی شده‌اند .

بطور کلی داوطلبان آزاددر امتحانات خرداد ماه نسبت‌به دانش آموزان موفقیت کمتری بدست اوردند .

از ۵۱ هزار نفری که در امتحانات نهائی خرداد ماه ششم متوسطه تهران شرکت کرده بودند حدود ۳۰ هزار نفرشان تجدیدی شده‌اند .

کمک هزینه تحصیلی برای دانش آموزان داوطلب شغل خلبانی

۱ـ نیروی هوائی شاهنشاهی به دانش‌آموزان کلاسهای‌دوره دوم دبیرستانهای پسرانه تهران که درزشته های طبیعی وریاضی به تحصیل‌اشتغال‌دارند ومایلند پس‌از اخذدیپلم‌وارد دانشکده‌افسری‌خلبانی نیروی‌هوائی‌شاهنشاهی بشوند ، چنانچه واجد شرایط زیرباشند کمك هزینه تحصیلی‌به مبالغ مصرحه پرداخت می نماید .

الف ـ شرایط :

۱ـ تابعیت‌دولت شاهنشاهی ایران .
۲ـ متدین بیکی‌ازادیان (اسلام، مسیحی ، کلیمی وزرتشتی) .
۳ـ تناسب‌اندام و صحت مزاج طبق گواهی بهداری نیروی‌هوائی .
٤ـ تعهد ورود بدانشکده خلبانی پس‌از اخذ دیپلم متوسطه .
۵ـ حداقل وحداکثرسن برای‌دانش‌آموزان سال چهارم ۱٦تا ۲۰ سال تمام وبرای‌دانش‌آموزان سال پنجم ۱۷تا ۲۱ سال تمام وبرای دانش‌آموزان کلاس ششم ۱۸تا ۲۲ سال تما م‌می‌باشد .
٦ـ دارا بودن‌حداقل نمره۱۵ازدروس‌ریاضی و فیزیك در کارنامه قبولی سال قبل
۷ـ ارائه گواهی حسن‌اخلاق‌ازدبیرستان‌مربوطه

ب ـ میزان کمك هزینه :

۱ـ دانش‌آموزان سال چهارم‌ماهیانه مبلغ یکهزار و پانصد ریال (۱۵۰۰)
۲ـ دانش‌آموزان سال پنجم ماهیانه مبلغ دوهزار ریال (۲۰۰۰)
۳ـ دانش‌آموزان سال ششم‌ماهیانه‌مبلغ‌دوهزار وپانصد ریال (۲۵۰۰)

۲ ـ مزایا :

الف ـ دانش‌آموزان در تعطیلات تابستانی‌با فنون‌خلبانی آشنا شده واز کلاسهای انگلیسی نیروی هوائی برایگان استفاده‌خواهند نمود .

ب ـ دانش‌آموزان طبق‌برنامه‌تنظیمی‌ازامکانات تفریحی‌وارد‌وگاههای نیروی هوائی استفاده خواهند نمود .

۳ـ داوطلبان می توانند برای کسب اطلاعات بیشتراز تاریخ نشر این آگهی همه روزه باستثنای پنجشنبه‌ها وروز های تعطیل بادردست داشتن شناسنامه عکس‌دار ، ٦ قطعه عکس ٤ × ۳ ، گواهی اشتغال‌به تحصیل وگواهی حسن‌اخلاق‌ازساعت ۷ الی ۱٤٫۳۰ به فرماندهی آموزشهای هوائی واقع‌در تهران‌خیابان دماوند (جاده تهران نو) ایستگاه فرودگاه خیابان حجت‌مراجعه نمایند .

الف ۸٤۸٤ نیروی‌هوائی شاهنشاهی

آ ـ ۳۲٤٦۲

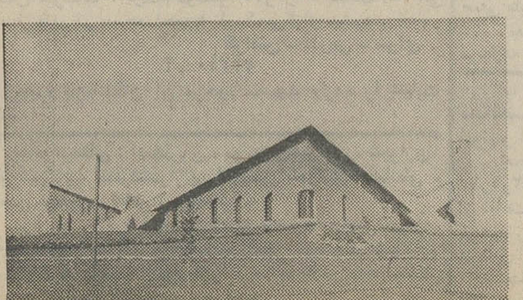
ساختمان مرکز تولید تلویزیون ملی ایران ـ تهران

مهندسان ساختمان و تاسیسات

را بهمکاری دعوت میکنیم

چهره ایران را زیباتر کنید

برای احداث مراکز رادیو تلویزیونی وطرح های بزرك ساختمانی در سراسر ایران گروهی از مهندسان ساختمان و تاسیسات حرارتی با حداقل سه سال سابقه کار در کار گاههای ساختمانی را با حقوق مکفی برای همکاری دعوت میکنیم .

برای ثبت نام و کسب اطلاعات بیشتربا در دست داشتن فتوکپی آخرین مدرك تحصیلی و دو قطعه عکس ٤ × ٦ حداکثر تا پایان وقت اداری روز پانزدهم مرداد ماه ۱۳۵۲به اموراداری سازمان رادیو تلویزیون ملی ایران واقع در خیابان تخت طاووس ـ نبش روزولت مراجعه فرمایند .

رادیو تلویزیون استان ساحلی ـ مرکز بندرعباس

رادیو تلویزیون آذربایجان غربی ـ مرکز رضائیه

تحقیق کنید مقایسه فرمائید تصمیم بگیرید

وام مسکن بانک رهنی ایران

کسانیکه درنیمه اول سال ۱۳۵۱ درصندوق پس‌انداز مسکن بانک رهنی ایران بمنظور استفاده از وام مسکن **پس انداز آزاد** با بهره ۵٫۵٪ گذاشتند درنیمه دوم همان سال صاحبخانه شدند . شما هم اگر حالا پس انداز کنید می توانید با دریافت وام مسکن از اجاره‌نشینی خلاص شوید .
جدول زیر را مطالعه بفرمائید و با شرایط سایر مؤسسات اعتباری مقایسه کنید :

نوع وام	مدت تشکیل پس‌انداز بماه	نسبت وام به‌متوسط موجودی پس‌انداز	حداکثر مبلغ وام بریال	نرخ بهره	نرخ کارمزد	قسط ماهانه بریال
اول	۶	۱ برابر	۶۰۰٫۰۰۰	٪۷	هیچ	٤٫٦۰۰
دوم	۹	۱½ برابر	۱٫۲۰۰٫۰۰۰	٪۷	٪۱	۹٫۸۵۰
سوم	۱۲	۲ برابر	۲٫۰۰۰٫۰۰۰	٪۷	۱½	۱۶٫۸۵۰

پس‌اندازکنندگان میتوانند درصورت تمایل از وام نوع چهارم یا پنجم نیز استفاده نمایند

وامهای مسکن فقط ازطریق صندوق پس‌انداز مسکن پرداخت میشود
باستثنای وام عادی برای تعمیرات ضروری ساختمان

تلفن ۳۱۱۵۸۵

آگهی استخدام مربی پرستاری

اداره بهداری نیروی زمینی شاهنشاهی تعدادی نرس ماما از طریق مصاحبه جهت تدریس نظری و بالینی در آموزشگاه عالی پرستاری استخدام مینماید.

داوطلبین میتوانند همه روزه در ساعات اداری بدفتر آموزشگاه جاده قدیم شمیران ـ خیابان کاخ ـ جنب بیمارستان لیلا پهلوی مراجعه نمایند.

اداره بهداری نیروی‌زمینی شاهنشاهی

شعبه تخت‌جمشید بانك بازرگانی ایران

از روز دوشنبه پانزدهم مردادماه جاری برای انجام هرگونه خدمات بانکی و معاملات ارزی آماده به کار خواهد بود .

خیابان تخت‌جمشید روبروی امپریال هتل تلفن ٦٦٦۰۵۰

آگهی استخدام دیپلمه

یک موسسه بزرگ اقتصادی برای تامین احتیاجات‌خود عده‌ای جوان دیپلمه کامل متوسطه که حداکثر بیش‌از ۲۵ سال نداشته و خدمت وظیفه عمومی‌راانجام داده باشند پس‌ازموفقیت درامتحانات ورودی‌و مصاحبه‌بخدمت‌می‌پذیرد.داوطلبان میتوانند تقاضای خود را بانضمام یکبرگ رونوشت یافتوکپی شناسنامه و یک قطعه عکس ٤ × ٦ بانعیین آدرس کامل و شماره تلفن بصندوق پستی شماره ٦۵۲ ارسال نمایند .

گردپیروگار PYROGAR
بمقدار کافی موجود است