طبق گزارش نشریه الدیار لبنان

تحول نظامی وسیاسی مهمی در خاورمیانه عربی روی داد

پیمان نظامی مصر و عربستان سعودی

با امضای قرارداد نظامی ، عربستان سعودی مستقیمادر مقابل اسرائیل قرار گرفت

ملك فیصل

ملك فیصل ۶۰ میلیون لیره استرلینك برای خرید اسلحه به مصر داد

اگر امریکا به حمایت از اسرائیل ادامه دهد عربستان اجازه نمیدهد تولید نفت این کشور افزایش یابد .

در صفحه ۲

انورسادات

گفتگوی مطبوعاتی هویدا قبل از ترك ورشو

ریال نه تنزل میکند و نه شناور میشود

یك موافقتنامه فرهنگی بین ایرانو لهستان بامضاء خواهد رسید .

در صفحه آخر

انتقاد شدید به رهبری حزب مردم دراجلاسیه شورای عالی

پروفسور عدل حزب اکثریت را متهم به اخلال در پیروزی اقلیت درانتخابات کرد

شورایعالی حزب مردم نسبت به نقش اقلیت ابراز تردید کرد .

در صفحه ٤

اطلاعات

یکشنبه ۳۰ اردیبهشت ماه ۱۳۵۲ ـ شماره ۱٤۱۰۳ تکشماره ۵ ریال

به‌موجب طرحی که‌در فراکسیون اکثریت تصویب شده

سازمان کمکهای فوری پزشکی تشکیل میشود

★ بودجه‌این سازمان ازمحل صندوق تامین خسارت بدنی و کمکهای دولت تامین خواهد شد

در صفحه ٤

سئوالات کنکور سراسری بوسیله استادان دانشگاه‌های مختلف تهیه میشود

هیئت اجرائی کنکور وظایف خود را تقسیم کرده است

۷۳ هزار نفر تا امروز داوطلب کنکور سراسری شده‌اند

بازرسی شاهنشاهی

گزارش بازرسان اعزامی از بازرسی شاهنشاهی‌به‌شهرستانهای ملایر و بابل مبنی براینکه پزشکان بهداری و بیمارستانهای فخریه وسیفیه شهرستان ملایروبیمارستان شاهپور بابل بموقع درسرخدمت حاضر نشده و در انجام وظایف محوله سستی نموده‌اند ، در شماره ۱٤۰۹۵ مورخ۲۰اردیبهشت

بقیه در صفحه ۱۷

ماجرای کریستین کیلر تکرارشده ؟

افتضاح بزرگ سکسی وسیاسی در انگلستان

سیاستمداران ، شخصیت های برجسته و زنان معروف در شبکه جنسی فعالیت میکردند

روبرت‌کار وزیر کشور انگلستان نخست‌وزیر را در جریان کشف شبکه جهانی سکس قرارداد

اسکاتلندیارد نگران فاش شدن‌اسرار سیاسی‌شده است

در صفحه ٤

ترامواى برقی بین تهران ـ کرج

سرعت این تراموا بیش از صد کیلومتر درساعت خواهد بود

در صفحه ٤

فردا

آخرین روز ثبت نام برای کنکور سراسری است

در صفحه ۱۷

درجریان‌تظاهرات برضد برژنف

صدها کمونیست مائوئی دستگیر شدند

در صفحه ۲

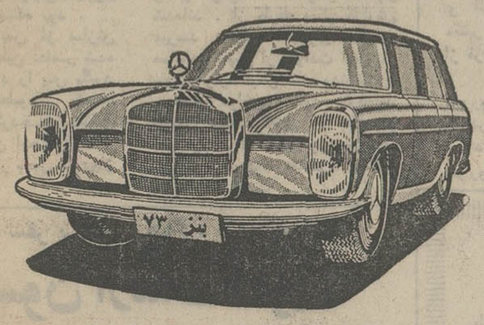

شما با خرید بلیطهای مخصوص تابستان میتوانید

۱۰۰۰ متر زمین به‌ارزش ۱۲۰ هزارتومان باضافه

۱۰۰ هزار تومان پول نقد باضافه

مرسدس بنز آخرین مدل

یکجا برنده شوید

اولین سری بلیطهای اعانه ملی مخصوص تابستان در سراسر کشور در دسترس شماست

وزارت کشاورزی و منابع طبیعی

آگهی

طبق آئین نامه اجرائی ماده ۱۹ قانون سازمان دامپزشکی بدینوسیله باطلاع عموم دامدارانی که در شهرستان های تهران ـ شمیران ـ شهر ری ـ کرج ـ ساوه به نگاهداری و پرورش گاو ، گاومیش ، گوساله و یا پرورش مرغ مادر ، مرغ تخمی و نیمچه گوشتی و بوقلمون اشتغال دارند میرساند که ظرف مدت سه ماه از تاریخ نشر این آگهی برای اخذ پروانه دامداری یا مرغداری به سازمان دامپزشکی مراجعه و فرمهای‌مربوط را دریافت و تنظیم و تسلیم نمایند .

همچنین برای استحضار کسانی که قصد تاسیس دامداری جدید برای پرورش دامهای فوق در شهرستان های نامبرده بالا دارند اعلام میدارد که‌قبل‌ازهر گونه اقدام تقاضای خودرابسازمان دامپزشکی وزارت‌کشاورزی و منابع طبیعی ارسال نمایند تا با رعایت ضوابط‌مربوطه رسیدگی و پروانه لازم صادر شود .

برای مزید استحضار علاقمندان علاوه مینماید که بموجب مقررات آئیننامه مذکور مامورین انتظامی‌مکلفندبه تقاضای سازمان دامپزشکی از ادامه کار دامداریهای‌بدون پروانه جلوگیری نمایند و در مناطقی که اجرای آئین‌نامه آگهی میشود دامداران مشمول در صورتی میتوانند از کمک ها و خدمات سازمان های دولتی در زمینه‌دامداری استفاده نمایند که دارای پروانه باشند .

م الف/۳۳۳٤

وزیر کشاورزی و منابع طبیعی

آ ـ ۱۲۲۷٦

سپاسگزاری و پوزش

از همه بزرگان و دوستان و ارباب جرائد و همکاران و خویشاوندان و آشنایان که در مرگ جانگداز همسرم با تشریف فرمائی و فرستادن تلگراف ونامه و نشر مقالات از دور و نزدیک اظهار تاثر و همدردی فرموده و در این دگرگونی ناگوار زندگیم اینجانب را به‌شکیبائی و بردباری دعوت نموده‌اند از صمیم قلب تشکر کرده استدعا دارم اگر در عرض سپاسگزاری بعلت رنج روحی و دوری از تهران کوتاهی شده با بزرگواری خود بنده را ببخشند .

احمد علی ابتهاج

آ ـ ۱۲۷۲۲

قابل توجه پزشکان محترم و داروخانه های کشور

قطره و دراژه کوفیتول Chophytol (ROSA)

که مدتی نایاب بود توسط کارخانجات صنایع بین‌المللی دراکسون (آی ـ دی ـ آی) عرضه گردید .

IDI

تلفن : ۹ـ۹۷۷۰۳۵

آ ـ ۱۲۷۱۰

اوامر مبارك شاهانه به‌صاحبان صنایع اصفهان ابلاغ گردید

همانطور که در جراید کشور منعکس گردید شاهنشاه آریامهردر مسافرت اخیری که باصفهان فرمودند ضمن پرس وجو از وضع صنایع اصفهان و بخصوص‌سطح رفاه کارگران در جهت پیشرفت صنایع اوامری‌موکدصادر فرمودند درجهت ابلاغ اوامر شاهانه که‌در حقیقت سرلوحه اقدامات آینده سرمایه گذاران بخش خصوصی کشور خواهد بود همچنین تهیه و اعلام برنامه کار از ساعت شش بعدازظهر روز پنجشنبه ۲۷ر۲ر۵۲ جلسه‌ای در اتاق بازرگانی‌وصنایع ومعادن اصفهان تشکیل گردید، در این جلسه که با شرکت مدیر کل اقتصاد برگذارگردیدعموم صاحبان صنایع بزرگ و متوسط اصفهان شرکت داشتند ابتدا آقای معین امین نایب‌رئیس اتاق از حضور مدیران‌وروسای شرکتها وصاحبان کارخانه ها تشکر نمود و آنگاه بافتخار شرفیابی صاحبان صنایع اصفهان بحضور ملوکانه اشاره کرد.

آقای معین‌امین افزود اصولادلیل تحولات شگرفی که انقلاب شاه و ملت‌درکلیه‌شئون مملکت پدیدآورده نظام اجتماعی سیاسی و فکری و فرهنگی‌و بخصوص وضع‌اقتصادی مملکت دگرگون گردیده بطوریکه ارقام سرمایه‌گذاری‌دولت دربخش صنعتی و عمرانی بشهادت ارقام مندرج‌در قانون برنامه پنجم واقعا باعث اعجاب و حیرت میباشد بنابراین چطورممکن است درچنین شرایطی بخش خصوصی که فعالترین رکن اقتصادی مملکت می باشدپابپای‌بخش عمومی‌در سرمایه گذاریها ،آنهم دراشل بین‌المللی و استاندارد های جهانی شرکت‌نکند.

بقیه در صفحه ۱۷

آگهی تأسیس تولیدی آجر سوفالین

را در صفحه ۱۷ مطالعه فرمائید

یك هفته صبر کنید

۲۰ درصد ارزانتر بخرید

بمصرف کنندگان لوله «نیم‌اینچ» اطمینان میدهیم که تا هفته دیگر باعرضه کافی‌لوله نرخهای مصنوعی فعلی حداقل ۲۰ درصد کاهش یابد .

بشما قول میدهیم و بقول خود وفامی‌کنیم تا دیگر کسی هوس احتکار لوله نکند .

باسپنتا همکاری کنید

شرکت سهامی خاص صنعتی و تجارتی سپنتا

اطلاعیه ایروف

قابل توجه مهندسان و معماران‌ومشتریان‌محترم بدینوسیله آدرس و تلفن جدید کارخانه‌مشمع قیراندود ایروف رابه‌اطلاع میرساند .

تلفن ۸۳۸۹۹۲

اطلاعیه شهرداری پایتخت

بموجب ماده ۹ قانون نوسازی و عمران شهری تجدید ممیزی املاک واقع در محدوده قانونی شهر تهران از اول خرداد ماه سال یکهزاروسیصد و پنجاه ودو و ابتدا ازمناطق ۲و۱۰ شروع خواهد شد.

از مالکین محترم تمنادارد با ممیزین شهرداری پایتخت که باارائه کارت شناسائی کار خودرا شروع خواهند کرد نهایت همکاری را مبذول دارند و مدارک مورد احتیاج که عبارتست از سند مالکیت و مفاصاحسابهای بقایا و سطح شهر ودرآمد نوسازی را جهت تکمیل پرونده در اختیار مامورین قرار دهند.

شهردار پایتخت

آ ـ ۱۲۷۲۰

مسابقه ورودی مؤسسه علوم بانکی ایران

مخصوص کارکنان بانکها و سازمانها را

در صفحه ۱۷ مطالعه فرمائید

قابل توجه خریداران اراضی طرح شهرسازی رامسر

شرح در صفحه آخر

ENGLISH TEACHERS WANTED

See, Page 3

مصر و عربستان سعودی قرارداد نظامی امضاء کردند

بیروت ـ نشریه‌هفتگی الدیار چاپ بیروت گزارش داد که روز سیزدهم ماه مه یک قرارداد دفاعی در قاهره بین ملک فیصل پادشاه عربستان سعودی و انورالسادات رئیس جمهوری مصر امضاء شده است.

الدیار اضافه می کند که امضای این قرار داد عربستان سعودی‌راوارد جرگه کشورهای عربی «میدان نبرد» با اسرائیل کرده‌وتحول‌سیاسی‌واستراتژیکی عظیمی درخاورمیانه بوجودمی‌آورد و موجب میشود که قدرت جنگی‌مصربیش از پیش‌افزایش یابد.

الدیار به نقل از گزارش‌های تائید نشده می‌نویسد که ملک فیصل قبل از آنکه قاهره را به سوی پاریس ترک کند دستور داده است شصت میلیون لیره انگلیسی برای خرید سلاح های جنگی‌به‌مصر تحویل داده شود.

بنابگزارش‌نشریه لبنانی‌عربستان سعودی از چندی قبل طرح یک قرار داد همکاری نظامی را بین ریاض و قاهره تهیه کرده که بموجب آن در صورت درگیری یک جنگ جدید بین اعراب‌واسرائیل عربستان‌سعودی به «میدان جنگ» تبدیل می‌شود.

مقدمه این طرح روز ۱۲ مه در مذاکرات خصوصی پادشاه عربستان سعودی و پرزیدنت انورالسادات مورد بررسی قرار گرفته‌وچند ماده آن بطورنهائی بتصویب رسیده است.

الدیار در پایان می‌نویسد که ملک‌فیصل ضمنا در این ملاقات به رئیس جمهوری مصر اطلاع داده است که اگر آمریکا به پشتیبانی از اسرائیل ادامه‌دهد از افزایش میزان تولید نفت عربستان سعودی جلوگیری خواهد کرد.

محمد آل اریان سفیر مصردر فرانسه طی بیانیه‌ای که روز شنبه‌بوسیله خبرگزاری سعودی انتشار یافت مراتب خرسندی اعراب را از سفر ملک فیصل پادشاه عربستان سعودی به فرانسه ابراز داشت.

وی گفته است برای اعراب جای بسی مباهات است که‌یکی از رهبران اعراب این چنین از احترام‌بین‌المللی برخوردار است

پرواز هواپیماهای اسرائیل

دمشق ـ خبرگزاری «وفا» گزارش دادکه بعداز ظهردیروز دو دسته از هواپیماهای‌جنگی اسرائیل بر فراز مناطق جنوب وجنوب شرقی لبنان به‌پرواز درآمدند و واحد های‌گشتی اسرائیل به عملیات شناسائی دست زدند.

خبرگزاری وفا از قول سخنگوی انقلاب فلسطین‌تاکید کرد که اسرائیل خود رابرای حمله جدیدی به لبنان آماده می کند.

منع بازرگانی اعراب باکشور های غربی

عمان ـ اتحادیه‌عرب طی اعلامیه‌ای از کلیه کشور های عضو خود خواست تا از واردات خود از کشورهائیکه از تجاوز اسرائیل جانبداری می کنند بکاهند.

دراین اعلامیه که ایالات متحده آمریکا رادر راس کشور های مذکور قرار داده است گفته میشود که اعراب در سیاست اقتصادی خارجی خود تجدیدنظر کنند و حتی‌الامکان‌وارداتخودرا‌از ممالک عربی تدارک ببینند تا بدین وسیله قدرت کشور های عربی بنفع آنان افزایش یابد.

قذافی : سربازان عرب بایدخط «بارلو» را منهدم کنند

بیروت ـ سرهنگ قذافی رئیس شورای انقلاب لیبی ضمن مقاله‌ای که در شماره‌امروز روزنامه لبنانی «الانوار» چاپ شده نوشته است. برای از بین بردن خط «بارلو» اعراب باید بسربازان خود امکان دهند که خود رابااین خط رسانیده وآن را کاملا اشغال و منهدم‌کنند.

قذافی در این مقاله نظریات استراتژیکی خود را تشریح کرده و اضافه می‌کند که بمباران خط بارلو بتنهائی جزاینکه موجب از بین رفتن‌مقادیرزیادی مهمات‌میشود نتیجه دیگری نخواهد داشت. خط بارلو خط دفاعی اسرائیل درامتداد کانال سوئز است که بنام ژنرال بارلو رئیس سابق ستاد ارتش اسرائیل نامگذاری شده است.

قذافی اظهار عقیده می‌کند که برای اشغال یک هدف یا آزادی یک منطقه باید در عین حال هم عناصر انسانی و هم وسائل نظامی مورد استفاده قرار گیرد. استفاده از اسلحه بدون عامل انسانی تنها در یک مرحله معین از نبرد امکان پذیر است و آن در صورتی است که حمله جنبه پیش‌گیری داشته باشد. دراین مورد قذافی احتمال یک حمله هوائی اسرائیل به‌دمشق یا قاهره را برای جلوگیری از حمله اعراب باسرائیل مطرح کرده است.

قذافی اضافه میکند : اما وقتی‌که صحبت از اشغال یک هدف و یا آزادی یک منطقه بمیان می‌آید مداخله عامل انسانی ضرورت پیدا می‌کند در این مورد بایددو وسیله مشترکا بکار برده شود.

این‌ملاقات‌نشان‌میدهدکه چگونه خط‌مشی سیاسی دولت فرانسه در جهت دوستی با اعراب از طرف آنان با ستایش و تمجید فراوان استقبال میشود.

سفر والترشل

روزنامه های قاهره امروزاز گزارش‌مربوط‌به سفر والترشیل وزیر امور خارجه آلمان فدرال به مصر که بزودی صورت خواهد گرفت استقبال فراوان کردند و این خبر را با خطوط درشت در صفحات اول خود انتشار دادند.

الجمهوریه روزنامه معروف مصری نوشت : جمهوری آلمان فدرال برای مذاکرات مصر و آلمان اهمیت فوق‌العاده‌ای قائل است.

الاخبار روزنامه دیگرمصری نوشت مذاکرات والتر شیل با همکار مصری خود پیرامون آخرین تحولات منطقه عربی خاورمیانه و نیز بمناسبت دو جانبه مصر و آلمان فدرال خواهد بود.

این روزنامه همچنین از قول محمد حسن‌الزیات وزیرخارجه مصر افزوده است اروپای‌غربی در حال حاضر در جستجوی راه حل مناسبی جهت پایان بخشیدن به بحران اعراب و اسرائیل است.

رشوه‌خواری در رادیووتلویزیون لندن

«دروتی اسکویر» خواننده معروف رادیو و تلویزیون لندن باتهام رشوه خوردن و پول گرفتن از صاحبان‌صفحه‌ها به دادگاه‌احضار شد. «دروتی اسکویر» و چند تن دیگر ازگویندگان رادیو وتلویزیون لندن متهمند که از بعضی از خوانندگان و تهیه کنندگان صفحه های موسیقی رشوه گرفته‌اند تا از صدای‌آنهابیشتر استفاده کنند. در عکس «دروتی اسکویر» (زنی که عینک بچشم دارد) در حالیکه از تاکسی پیاده شده تا به دادگاه برودوهنگامیکه یکی‌از طرفدارانش اورا در آغوش کشیده دیده‌میشود.

وزیر سابق دادگستری نیکسون گفت

من آلت دست نمیشوم

واشنگتن ـ هربرت کالمباخ وکیل خصوصی ریچاردنیکسون رئیس جمهور آمریکا اعتراف کرد که حداقل ۲۱۰ هزار دلار از طریق اشخاص ثالث وواسطه‌ها به متهمین پرونده واترگیت وبابه وکلای مدافع آنها پرداخت کرده است. این مطلب ضمن بیانیه‌ای که دیروز از طرف دیوان کل محاسبات آمریکا و واشنگتن انتشار یافته منعکس شده است.

طبق مندرجات این بیانیه قسمت عمده مبلغ یاد شده را دو شخصیت وابسته به کمیته تجدید انتخاب نیکسون به نام های «موریس استانس» وزیر سابق بازرگانی آمریکاو«فردریک لور» یکی دیگر از اعضای کمیته مذکور تامین کرده‌اند وحداقل ۵۰ هزار دلار دیگر از طرف منبع ثالثی بنام «توماس جونز» رئیس کارخانجات هواپیما سازی نورتروپ پرداخت شده‌است.

بنابه مندرجات بیانیه دیوان کل محاسبات آمریکا«موریس استانس» اقرار کرده است که ۷۵۱۰۰ دلار از ۲۱۰ هزاردلار مورد بحث بوسیله وی کار سازی شده ولی اولا قرار نبوده است که این پول در اختیار صندوق کمیته تجدید انتخاب نیکسون قرارگیرد و ثانیا وی خبر نداشته است که این پول ها باید صرف کمک به متهمین ماجرای واترگیت شود.

توماس‌جونز رئیس شرکت سهامی «نورتروپ» بنوبه خود مدعی است که ۵۰ هزاردلارمورد پرداخت از طرف وی صرفا یک کمک عادی به فعالیت انتخاباتی حزب جمهوریخواه‌آمریکا بوده ووصول آن رسما تحت همین عنوان اعلام شده‌است.

اعلامیه‌ای که دیروز از طرف دیوان کل محاسبات آمریکا انتشار یافته حاوی نخستین شواهد رسمی است که نشان‌می دهد وکیل شخصی نیکسون ـ وزیر دادگستری پیشین آمریکا ورئیس شرکت سهامی کارخانجات هواپیما سازی نورتروپ‌در پرداخت کمک های‌مالی‌به‌متهمین اولیه ماجرای واترگیت‌دخالت داشته‌اند.

جان میچل‌وزیر سابق دادگستری نیکسون‌اعلام کرد که اجازه نخواهد داد که وبال مسئولیت های قضیه جاسوسی واترگیت تنها نصیب وی شود و «کاسه و کوزه» را فقط برسروی بشکنند. میچل این مطلب را هنگامی عنوان کرده است که کمیته تحقیق سنای آمریکا وارد دومین روز تحقیقات علنی و تلویزیونی خود در اطراف‌ماجرای واترگیت‌شده بود جلسات این کمیته تا روز سه شنبه به تعویق افتاده‌است.

خانم ماریا میچل همسر جان میچل باهلن توماس خبرنگار یونایتدپرس از آپارتمانی که‌در نیویورك دارند بوسیله تلفن تماس گرفت و دریك مصاحبه تلفنی اظهارداشت که کاخ‌سفید سعی کرده است شوهر اورا در قضیه واترگیت سپربلاکند.

مارتا میچل گفت شما می‌توانید مطمئن باشید که تمام گناه این رسوایی متوجه کاخ سفید است من پیش بینی می‌کنیم که نیکسون‌یا استعفا خواهد کرد و یا به عنوان‌مجرم تحویل دادگاه خواهد شد.

ولی به عقیده‌من برای‌نیکسون عاقلانه ترین کار این است که استعفا کند.

در این وقت جان میچل گوشی تلفن را از همسرش گرفت و به خبرنگار یونایتدپرس گفت که اظهارات همسرش را تایید می کند. میچل اضافه کرد که«بعضی‌ها»سعی کرده‌اند او را بلاگردان خود کنند ولی این نقشه آنها نخواهد گرفت.

میچل که در ژوئیه ۱۹۷۲ به اصرار زنش از ریاست‌کمیته تجدید انتخاب نیکسون استعفا کرد در این مصاحبه تلفنی اظهار داشت که هنوز هم‌خود را انسان کاملی احساس می‌کند و وجدانش راحت است.

میچل گفت من پولی ازکسی ندزدیده‌ام تنها کاری که من کرده‌ام این بوده است که برای تجدید انتخاب نیکسون رئیس جمهوری تلاش کرده‌ام و هرگز مرتکب عملی که از لحاظ فکری یا اخلاقی نادرست باشد نشده‌ام.

آرچی بالد کوکس که از طرف وزیر دادگستری امریکا به عنوان یک شخصیت بی‌طرف برای رسیدگی‌به‌ماجرای واترگیت‌انتخاب شده است می‌گوید هرکس را که لازم باشد برای بازجوئی احضار می‌کند. عکس رادیوئی اطلاعات

جمزمک کورد یکی از عوامل محکوم شده ماجرای واترگیت روز جمعه گذشته در کمیته تحقیق سنای آمریکا صریحا شهادت داد که جان میچل در مقام‌ریاست کمیته تجدیدانتخاب نیکسون شخصا نقشه شبیخون زدن به مقر کمیته ملی حزب دمکرات آمریکا در واترگیت و جاسوسی و استراق سمع را تصویب کرده بوده است.

سناتور جمهوریخواه «ادوارد گارنی»که یکی از ۷ نفر اعضای کمیته تحقیق سنای آمریکا در در اطراف قضیه واترگیت است از «مک‌کورد» پرسید که چرا شخص وی زیر بار انجام ماموریت جاسوسی کردن در واتر گیت رفته است مک‌کورد جواب داد که برای اینکار دلایل متعددی داشته است. اساسی‌ترین دلیل عبارت از این بوده که وزیر دادگستری‌وقت آمریکا و خود کاخ سفید و به عقیده شخص وی حتی شخص رئیس جمهور آمریکا همه وهمه در تدارک زمینه و مقدمات‌برای اجرای نقشه عملیات واترگیت دخالت مستقیم داشته اند.

مک کورد در حالیکه هرکلمه را بدقت سبک و سنگین میکرد در جلسه روز جمعه کمیته تحقیق سنای آمریکا یادآوری کرد که وی با کالفلید فرستاده ونماینده کاخ سفید ملاقات‌کرده و کالفلید به او گفت که اگر در اطراف حقایق ماجرای واترگیت سکوت کند نه فقط بعد از ۱۰ تا ۱۱ ماه مورد عفو شخص نیکسون قرارخواهدگرفت واز زندان آزاد خواهد شد و نه فقط برای سکوت خود پاداش نقدی دریافت خواهد کرد بلکه بعدا شغلی نیز در دستگاه‌دولت نیکسون به او خواهند داد.

مک‌کورد اضافه کرد که کالفلید در این ملاقات به او گوشزد کرده بود که رئیس جمهور از این ملاقات آگاه است و او (کالفلید) ماموریت دارد نتیجه ماموریت و مذاکراتش را با مک‌کورد به نیکسون گزارش دهد.

براثر تظاهرات مخالفین‌سفر برژنف به‌شهردورتموند لغوشد

شوروی و آلمان قرارداد همکاری ۱۰ ساله امضاء کردند

بن ـ آلمان غربی و اتحاد جماهیر شوروی با امضای یک قرارداد همکاری اقتصادی ، صنعتی و فنی دهساله گام جدیدی در راه تحکیم روابط خودوبهبود مناسبات شرق و غرب برداشتند.

این قرارداد را ویلی‌برانت صدراعظم آلمان ولئونیدبرژنف‌دبیر کل‌حزب‌کمونیست شوروی امضاء کردند.

والترشل واندره‌گرومیکو وزیران‌امور خارجه دو کشورنیز دو قراردادجداگانه یک قرارداد فرهنگی و یک پرتکل هوائی درباره پرواز هواپیماهای لوفت هانزا از فراز سیبریه امضاء کردند.

مراسم امضای این قرارداد هادر کاخ وزارت امور خارجه آلمان غربی در میان خوشحالی و رضایت کامل رهبران شوروی انجام شد.

برژنفکه کاملا سرحال بود هنگام امضای قرارداد همکاری ده ساله بشوخی از ویلی‌برانت پرسید : آیا متن روسی و آلمانی که ما امضاء می کنیم هر دو معتبر هستند ؟ پس از امضای هریک از قرارداد ها جام های‌شامپانی بلندمیشد.

توسعه همکاری اقتصادی و فنی شوروی و آلمان غربی هدف اصلی‌برژنف را دردومین روز اقامت‌خود در بن‌تشکیل میداد. با اینکه برژنف نه رئیس دولت شوروی است و نه وزیر کابینه معذلک قرارداد همکاری اقتصادی دو کشور رابه عنوان دبیر کل حزب کمونیست شوروی شخصا امضاء کرد. ولی او بعدوقراردادی که از طرف وزیران امور خارجه‌دوکشور درباره مبادلات فرهنگی و کنوانسیون هوائی امضاء شد علاقه‌ای نشان نداد.

در جریان امضای قرارداد ها نطقی ایراد نشد ولی محیط فوق‌العاده گرم‌بود. برژنف بعد از ظهر دیروز به خبرنگاران گفت که برای قرارداد همکاری اقتصادی شوروی با آلمان فدرال اهمیت زیادی‌قائل است.

برژنف ظهر دیروز با گوستاهاینمان رئیس جمهوری آلمان فدرال نیز ملاقات و مذاکره کرد.

در پایان این دیدار که یک ساعت طول کشید دبیر کل حزب شوروی رئیس جمهوری آلمان فدرال را به مسکو دعوت کرد. این دعوت از طرف پرزیدنت هاینمان پذیرفته شد ولی تاریخ آن بعدا تعیین خواهد شد.

والتر شل وزیر امور خارجه‌آلمان امروز شهر بن رابرای‌دیدار از سه‌کشور عربی مصر و اردن و لبنان ترک گفت.

یک مقام مطلع در بن اظهار داشت والترشل دیشب در مذاکراتی که‌باآندره‌گرومیکو انجام داد به همکار روسی‌خود گفت به عقیده وی اکنون هنگام آن‌رسیده است که اسرائیل و کشور های عربی با یکدیگر وارد مذاکره شوند. مذاکرات وزیران امور خارجه دو کشور تا پاسی از شب گذشته در حضور لئونید برژنف ادامه داشت.

کمونیست های آلمان غربی دیروز به بزرگ ترین تظاهرات خیابانی پس‌از تاسیس آلمان فدرال دست زدند.

این تظاهرات که بیش‌از بیست هزار نفر از شهر های مختلف آلمان غربی و برلن باختری در آن شرکت داشتند در یکی از پارک های بزرگ بن و بطرفداری از اتحاد جماهیر شوروی بمناسبت سفر لئونید برژنف به پایتخت آلمان فدرال انجام شد علاوه براین‌عده زیادی از کمونیست ها درمیان دریای پرچم های سرخ در خیابان های پایتخت رژه رفتند. در این تظاهرات که بدون حادثه ناگوار پایان یافت تنها یکبار ماموران‌پلیس مداخله کردندو آن‌هنگامی بود که بین اعضای کمیته اقدام برای آزادی مذهب در شوروی و دسته‌ای‌که به نفع یهودیان شوروی تظاهر میکردند برخوردی روی داد.

ولی برعکس در شهر دورتموند چهار هزار نفر از ماموران با استفاده از چماق و باتون برای متفرق کردن هزاران نفر از کمونیست های طرفدار مائو که علیه برژنف‌تظاهر میکردندمداخله کرده و ۳۵۰ نفر را بازداشت نمودند.

افراطیون دست چپی از روزجمعه تاکنون حوادثی در این شهر بزرگ «رور» که قرار بود لئونید برژنف روز دوشنبه از آن‌دیدن کند بوجوداورده‌اند. بهمین سبب سفر برژنف باین شهر لغو شده است.

روز جمعه نیز ماموران پلیس دویست نفر رادراین شهر که میخواستند برضد دبیرکل حزب کمونیست شوروی تظاهراتی برپاکنند بازداشت کرده‌بودند. دیروز باردیگر از طرف جوانان‌کمونیست تظاهراتی در این شهر برای آزادی «هورلمان» سخنگوی حزب کمونیست طرفدار مائو که هفته گذشته بازداشت شد برپا گردید. جوانان کمونیست‌همچنین میخواستند بسازمان آنها اجازه داده شود که آزادانه‌تظاهراتی در شهرتشکیل دهد.

بعداز ظهر دیروز هنگامی که ماموران پلیس باردیگر به مقر حزب کمونیست طرفدار مائوحمله بردندباردیگر زدوخورد هائی بین طرفین درگرفت. در تظاهرات دیروز دورتموند در حدود دو هزار نفر از افراطیون دست چپی علیه دیدار برژنف از آلمان غربی شرکت داشتند.

یك اتومبیل مرسدس‌بنز ۴۵۰ به برژنف هدیه شد

بن ـ لئونید برژنف دبیر کل حزب کمونیست شوروی امروز یک اتومبیل مرسدس بنز ۴۵۰ از ویلی‌برانت صدراعظم آلمان هدیه دریافت کرد.

بسبب مراسم تقدیم این‌اتومبیل مراسمی که قراربود برای‌انعقاد قرارداد همکاری های بازرگانی و فرهنگی بین طرفین برگزار شود اندکی بتعویق افتاد.

برژنف سال گذشته یک‌اتومبیل کادیلاک از ریچارد نیکسون هنگام بازدیدوی‌از مسکودریافت کرد. قبلا نیز هنگامیکه ژرژ ـ پمپیدو رئیس جمهوری فرانسه از اتحاد شوروی دیدن کرده بود یک‌اتومبیل کورسی‌سیتروئن مازراتی به‌او هدیه کرده بود.

برژنف همچنین دارای یک اتومبیل رولزرویس است ولی هنگام سفر های رسمی خوددر اطراف مسکو با یک اتومبیل ساخت شوروی که‌شبیه اتومبیل کنتیناتال آمریکائی است رفت وآمد میکند. برژنف به اتومبیل علاقه زیادی دارد و هم‌اکنون دارای یک کلکسیون از بهترین اتومبیل های دنیا است.

۵ هزار کماندو از لبنان به‌سوریه بازگشتند

بیروت ـ بحران سیاسی لبنان‌که بدنبال استعفای امین‌حافظ بوجود آمده بود پایان یافت ونخست‌وزیر مستعفی استعفای خود را پس گرفت. امین حافظ روز هشتم مه چند ساعت پس از درگیری مجدد نیرو های لبنانی با فلسطینی‌ها از مقام خودکناره‌گیری کرد ولی استعفای‌وی از طرف‌رئیس‌جمهوری لبنان قبول یارد نشده بود.

امین‌حافظ که پس از سازش اخیر لبنان و فلسطین حاضر شده است استعفای خود را پس بگیرد دریک مصاحبه مطبوعاتی گفت‌ما کوشش خواهیم کردحسن‌نیت‌کامل بین‌لبنان و فلسطین ایجاد کرده و اوضاع را در کشور بحال عادی‌باز گردانیم.

پس از امضای قراردادجدیدلبنان وفلسطین اوضاع در بیروت وشهر های دیگر بسرعت بحال عادی باز می گردد. فرماندار نظامی لبنان ساعات آزادی عبور ومرور را از ۶بامداد تا ۹ شب تعیین کرده و پایتخت همان فعالیت معمولی خود را از سرگرفته است وسینماها باز شده‌اند. از طرف دیگر گزارش میرسد ۵هزار کماندوی سازمان صاعقه که پس از حوادث اخیر از سوریه وارد لبنان شده‌بودندشروع به تخلیه مواضع خود کرده‌اند تاکنون دهکده های «بقاع» و «عین‌عرب»در۱۲ کیلومتری مرزهای سوریه از وجود عناصر صاعقه تخلیه شده است.

در آستانه سفر برژنف و مذاکره با ویتنام شمالی

نیکسون ازملت امریکا خواست‌ازاو حمایت کنند

نورفولک (ویرجینیا) ـ ریچارد نیکسون‌رئیس جمهور آمریکا دیروزاز هموطنان‌خود خواست‌که‌مانند گذشته نیرویی را که وی برای مذاکره کردن باشوروی و ویتنام شمالی احتیاج داردازوی‌دریغ نکنند.

نیکسون ضمن سخنرانی‌در عرشه ناو هواپیمابر «استقلال» درپایگاه‌دریایی نورفولک‌مستقیما به قضیه واترگیت و وضع دشواری که این ماجرا برای وی و دولتش بوجود آورده است اشاره نکرد اما گفت که مواضع و امکانات رهبر یک کشور و یا یک سیاستمدار در پشت میز مذاکره با یک‌رقیب صرفاناشی‌از نیروی ملی است که درپشت سر این رهبر یا سیاستمدار قرار دارد و این نیرو باآن مواضع و امکانات کاملا برابرند.

نیکسون یادآوری کردکه‌وی تنها به پشتگرمی قدرت‌آمریکا توانست طی چهار سال گذشته مذاکرات موفقیت امیزی با دشمنان‌وحریفان آمریکا انجام دهد و درسال جاری ایالات متحده‌باسلسله مذاکراتی‌روبرو است که اهمیت آنها از آنچه که‌درگذشته نزدیک انجام داده بمراتب بیشتر است ، مذاکراتی که سرنوشت صلح و همکاری های‌بین‌المللی‌درسالهای‌باقیمانده قرن بیستم و درسالهای بعد به کامیابی آمریکا درآن بستگی خواهد داشت.

رئیس جمهور آمریکا که بمناسبت روز مخصوص نیرو های مسلح این کشور دربرابر هزاران‌نفر ازنظامیان و اعضای خانواده های آنان درپایگاه دریائی نورفولک سخن میگفت آنگاه به نقض اجرای قرارداد متارکه جنگ ویتنام ـ و به مذاکراتی که از هفته گذشته‌بین آمریکا و ویتنام شمالی در پاریس آغاز شده است اشاره کرد و گفت : این جنایتی علیه خاطره شهیدان آمریکایی جنگ هندوچین است که ما بدون اینکه واکنشی ابراز کنیم اجازه دهیم مفاد قرارداد صلح ویتنام بطور سیستماتیک نقض شود و مورد بی‌اعتنائی قرار گیرد.

۴ چریک ونزوئلائی هواپیمای ربوده‌شده را به‌کوبا بردند

مکزیکو ـ چهارچریک‌ونزوئلائی که‌جمعه‌شب‌گذشته یک‌هواپیمای مسافری را با ۳۷ مسافر و سرنشین در آسمان ونزوئلا ربوده و آنرابه مکزیک برده بودند اندکی بعد از نیمه شب دیشب وارد کوبا شدند.

چریکهای ونزوئلائی‌که خود را اعضای فرماندهی ارتش انقلابی خلق‌ونزوئلامعرفی می‌کردندهنگامیکه هواپیمای ربوده شده در فرودگاه مکزیکو قرار داشت شرایط خود را برای آزاد کردن‌مسافران‌و سرنشینان هواپیما اعلام‌کرده بودند. این شرایط دریک اتمام حجت‌کتبی که بوسیله یک خبرنگارتسلیم رئیس جمهور ونزوئلا شد بیان شده بود. چریکها تهدید کرده بودند که اگر ظرف ۴۸ ساعت از لحظه ربوده شدن هواپیما تقاضاهایشان اجابت نشود هواپیما را با مسافران و خدمه آن منفجر خواهند کرد.

طبق گزارشهای متفاوتی که در این زمینه انتشار یافته ربایندگان هواپیما تقاضا کرده بودند که ۳۹ نفر و بعد ۷۶نفر و سرانجام ۸۱ نفر از زندانیان سیاسی‌اززندانهای‌ونزوئلا آزاد شوند ودر فرودگاه خوزه مارتی در هاوانا به ربایندگان هواپیما تحویل گردند.

غیر از یک خبرنگار که در فرودگاه مکزیک‌اجازه یافته بود وارد هواپیمای‌ربوده شده‌گردد وزیران‌کشور ـ دفاع وارتباطات مکزیک نیز چندین ساعت از وقت دیروز خود را درداخل هواپیمای ربوده شده و درحال چانه زدن‌با ربایندگان‌هواپیمای ونزوئلائی صرف کردند.

در آخرین‌ساعات‌روز گذشته دبیرخانه دفترریاست جمهوری ونزوئلا اعلام‌کرد که این دولت تقاضای چریکهای رباینده هواپیمای ونزوئلائی را که خواستار آزادی ده ها نفر از زندانیان سیاسی ونزوئلا شده بودند رد کرده است.

در ساعت ۲۵ر۲۱ دقیقه دیشب به وقت تهران هواپیمای ربوده شده‌ونزوئلائی بدون‌آنکه ربایندگان آن‌منتظراجابت شدن تقاضاهایشان بمانند فرودگاه مکزیکو رابه‌مقصدکوباترک‌گفت.

این‌هواپیما هنگام ترک‌فرودگاه مکزیکو حامل چهار چریک رباینده‌هواپیما ـ ۳۷نفرمسافران و سرنشینان اصلی ویکی از صاحبمنصبان‌دولت مکزیک‌بوده است.

مقامات مکزیکی تائید کردند که چریکهابعدازآنکه مذاکرات مربوط به آزاد کردن زندانیان سیاسی ونزوئلایی با شکست روبرو شد تصمیم گرفتند که مکزیک را ترک کنند و به کوبا بروند.

دولت مکزیک ضمنا آمادگی خودرا برای اعطای پناهندگی سیاسی به چریکهای ونزوئلائی اعلام کرده بود.

در مکزیک ازطرف منابع رسمی اظهار نظر شده است که عزیمت چریکهای رباینده هواپیمای ونزوئلائی به کوبا ظاهرا بدین معنی است که‌آنها ادامه پافشاری‌برای فراهم‌کردن وسایل آزادی عده‌ای از زندانیان سیاسی ونزوئلا را بیهوده یافته‌اند و ازاین تقاضا چشم پوشی کرده‌اند.

وزیر کشور مکزیک دیشب رسما اعلام‌کردکه پیشنهاداعطای پناهندگی به‌چهار چریک‌رباینده هواپیمای ونزوئلائی از طرف خود این چریکها رد شده‌است.

فهرست کتابهای چاپی‌فارسی خانبابامشار
جلد دوم (ث‌ـ‌ژ) چاپ دوم منتشر شد.

کشتارخونین در پاریس

پاریس ـ مردان مسلح دیروز در یك کافه شلوغ پاریس در مقابل چشمان حیرت زده صدها نفر از مردم۳ مردراکه اطراف‌یك‌میز نشسته بودند بگلوله بستند و آنها را جابجا کشتند.

مردان مسلح هنگام حمله به کافه صورت های خود را پوشانده بودند و باسلاحهای اتوماتیك مجهز بودند. مقامات پلیس گفتند افراد کشته شده همه دارای سوابق عملیات قاچاق و سایر جرائم هستند و بنظرمی رسد که این کشتار نتیجه رقابت بین دو گروه از قاچاقچیان‌مارسی ولیون بوده است.

نفر چهارمی که همراه ۳مرد مقتول بود چند لحظه قبل از وقوع حادثه از پشت میز بلند شد و هنگامی‌که آدمکشان می خواستند فرار کنند. خودش را روی‌اتومبیل آنها انداخت.

فضانوردان آمریکا آماده خطرناکترین ماموریت‌ها میشوند

هوستون ـ کارشناسان و دانشمندان سازمان فضائی آمریکا اززمین مشغول تخلیه گازهای انباشته داخل‌اسکای‌لاب هستند که‌براثر افزایش درجه حرارت درون آن متراکم شده است.

سخنگوی این سازمان گفت : عملیات تخلیه هوای‌داخل ایستگاه مداری که از دیشب آغاز شده برای صرفه‌جوئی‌در انرژی ، متوقف شده است.

درمرکز فضائی آمریکا کوششها و اقدامات مربوط به نجات آزمایشگاه مداری ادامه دارد.

کارشناسان فنی و فضانوردان آمریکائی آماده شده‌اند که بیکی از حیرت‌انگیز ترین اقدامات در تاریخچه تحقیقات فضائی دست بزنند.

سه فضانورد آمریکائی یعنی کنراد ،ویتس و کروین قرار است هفته آینده بمدار زمین سفر کنند تا نقائص‌ایستگاه مداری را که در فاصله ۴۳۰ کیلو متری زمین گردش میکند برطرف سازند.

یکی از ماموریت‌های آنها کشیدن پوششی بدور ایستگاه مداری است.

بطوریکه مطلعین میگویند این ماموریت متضمن خطرات زیادی است و عوامل مجهول درآن بسیار است.

مطلعین میگویند که چون داخل آزمایشگاه مداری‌حرارت بالا است ممکن است اصولا برای سه فضانورد قابل سکونت نباشد.

شیرعلی ، کهن‌سال‌ترین مرد دنیا

مسکو ـ روزنامه «ترود» ارگان سندیکا های‌شوروی در شماره امروز خود تاکید کرده است که‌کهن‌سال‌ترین مردروی زمین شیرعلی مسلم اف است که در شوروی زندگی می کند و اکنون ۱۶۸ سال دارد.

شیرعلی یکی از کلخوزهای دهکده «بارزاو» در آذربایجان شوروی است و همسرش «خاتون» ۱۰۷ سال دارد. تا کنون شیرعلی را کهن سال‌ترین مرد شوروی میدانستند و اکنون «ترود» او را کهن سال‌ترین مرد دنیا اعلام کرده است مسلم‌اف که سه بار ازدواج کرده و۲۳ فرزند دارد راز طول عمر را در سحر خیزی میداند. او هرشب ساعت ده برختخواب میرود و صبح خیلی زود از خواب بیدار میشود هرگز وسطهای روز نمی خوابدهنوز هم به کار های کشاورزی می‌پردازد و همه‌روزه یک کیلو متر پیاده راه می پیماید.

آگهی انتخاب مدیران و بازرسان و تعیین روزنامه کثیرالانتشار درلپتی‌ایران (شرکت سهامی خاص) ثبت شده بشماره ۸۳۲۱

برابر تصمم مورخ ۲۹ر۱ر۱۳۵۲ مجمع‌عمومی عادی سالیانه تغییرات زیر در شرکت مذکوربعمل آمد ۱ـ‌ترازنامه شرکت مورد تصویب قرارگرفت ۲ـ‌آقایان دکترسرجیو کارنارولی‌ـ‌امین‌الله سمیعی اصفهانی ـ‌دکتر آریستیدکاتالانی ـ دکتر محمد طبی وشرکت گروه‌لپتی میلان(گروپولیتی‌ـ اس. پ. ا بانمایندگی آقای دکتر آ ـ کاتالانی)بسمت اعضاءاصلی‌هیئت مدیره‌وآقایان‌دکتر کارلوپیشیچلی تاجی‌وونیچنسوآبونا بسمت اعضاء علی‌البدل هیئت مدیره انتخاب گردیدند ۳ـ موسسه حسابداران دیلویت‌هسکینزاندسلز بسمت بازرس اصلی‌وآقای پرویز افتخار جواهری بسمت بازرس علی‌البدل‌برای سال مالی جاری تعیین گردیدند ۴ـ روزنامه کثیرالانتشار اطلاعات جهت انتشار آگهی های مربوط بشرکت تعیین‌شد.

۵ـ‌آقای دکتر سرجیو کارنارولی‌بسمت‌ریاست هیئت مدیره باحق توکیل غیر انتخاب گردید ۶ـ آقای‌امین‌الله سمیعی اصفهانی بسمت‌نایب رئیس هیئت‌مدیره باوظائف ناشیه از قانون‌و اختیاراتی‌که رئیس هیئت مدیره درموارد لزوم‌در حدود اقتضا به مشارالیه تفویض خواهد نمود انتخاب گردید ۶ـ هیئت مدیره به‌اتفاق‌آراءآقای دکترآریستید کاتالانی را برای‌تمام دوره تصدی هیئت مدیره بسمت مدیریت عامل انتخاب و کلیه‌اختیاراتی که برای اداره امور عادی‌شرکت‌لازم‌است(باستثناء اختیارات مربوط به امور فوق‌العاده شرکت) با حق توکیل غیربوی تفویض نمود و مضافا مقرر داشت که آقای دکترآریسیتد کاتالانی‌دارنده کارت بازرگانی شرکت خواهد بود معذالك هرنوع اسناد ومدارك و مکاتبات‌وچکهاوسفته‌هاوبروات‌وقراردادها وهرگونه سند دیگری که‌برای شرکت‌ایجادتعهد می‌نماید ونیز هرنوع مفاصا حساب بنام شرکت‌باید توسط آقای دکتر آریستید کاتالانی باحق توکیل غیر متفقا با یکی از دونفر نمایندگان مختار آقای دکتر وینچنسوآبونا و آقای موسس‌مول‌مول امضاء گردد هیئت مدیره مضافا کلیه اختیارات لازم جهت اداره امور عادی شرکت را (باستثناء اختیارات مربوط بامور فوق‌العاده شرکت)به‌آقای دکترویتچنسو آبوناوآقای موسس‌مول‌مول‌تفویض نمود اختیارات مذکور توسط آقای وینچنسوآبونا و آقای موسس‌مول منحصرا به ترتیب زیر قابل اعمال خواهد بود با امضاء یکی‌از آنان متفقا با آقای دکتر آریستید کاتالانی در صورت غیبت آقای دکتر آریستید کاتالانی باامضاءبالاتفاق دو نفر نمایندگان مختار فوق نمایندگان مختار فوق‌در صورت غیبت آقای دکتر کاتالانی‌براساس اختیاراتی که بوی تفویض شده بامضاء شخصی که‌از طرف آقای دکتر آریستید مختار فوق‌الذکر دو نفر آقایان نمایندگان مختار است تعیین خواهد شد متفقا با یکی‌از نمایندگان ایجاد تعهد نمایند ومی توانندتحت‌شرایط‌مشروحه بدین ترتیب می‌توانند بطور معتبر برای شرکت وبروات وسفته‌ها و قراردادها و هرگونه سندی فوق متفقا کلیه اسنادو مدارك و مکاتبات و چکها نیز هرگونه مفاصا حساب را بنام شرکت امضاء دیگررا که برای شرکت ایجاد تعهد می نماید و نمایند.

رئیس اداره ثبت شرکت‌ها و مالکیت صنعتی مهدی نراقی
آ ـ ۱۲۶۷۴

واترگیت‌مانند شطرنج وتخته‌نرد بصورت‌یك بازی‌درآمد

واشنگتن ـ خبرگزاری فرانسه ـ ماجرای واترگیت باید اتفاق میافتاد.رسوایی بزرگی که بربرملا شدن

مسابقات مقدماتی فوتبال جام جهانی :

اسرائیل و کره جنوبی پیروز شدند

★ اسرائیل ۳ برصفر و کره جنوبی ٤ برصفر پیروزی داشتند .

★ تماشاگران کره‌ای با مشاهده بازی ضعیف تیم خود آنرا هو کردند !

تیم‌های ملی فوتبال اسرائیل و کره جنوبی در دیدار های دیروز خود در چهارچوب مسابقات مقدماتی جام جهانی ۱۹۷٤ مونیخ درگروه الف آسیا دو پیروزی بدست آوردند .

اسرائیل در مسابقه دیروزدر برابر تیم مالزی قرار گرفت و با نتیجه ۳ بر صفر به پیروزی رسید .

نیمه اول مسابقه را هر دو تیم بدون به ثمر رسیدن گل پشت‌سر گذاردند . در این‌نیمه تیم اسرائیل نمایشی ضعیف از فوتبال ارائه داد .

«اشپیگلر» یار معروف تیم اسرائیل که دیروزدر پست‌گوش چپ بازی میکرد،در اغلب‌دقایق بازی سرگردان بود و وظیفه خود را نمیدانست . وی در حرکات انفرادی‌نیزبه‌کندی عمل میکرد و اسیر یاران تیزچنگ خط دفاعی مالزی بود .

نیمه دوم مسابقه با یورش های اسرائیل به سوی دروازه مالزی آغاز شد . در دقیقه‌پنجم نیمه‌دوم«فارکاش» هافبک‌اسرائیل بر روی یک ضربه هد نخستین گل اسرائیل را به ثمر رساند. ۱۳ دقیقه‌بعد «ایتژاکشوم»برای دومین بار توپ را باتوردروازه مالزی آشنا کرد .

در دقیقه ۸۲ ، «موشه‌اونانا» گلزن معروف تیم اسرائیل که در نیمه دوم مسابقه برای‌تقویت تیم خود به میدان آمده بود ، سومین گل‌اسرائیل‌را دردروازه مالزی کاشت.مربی تیم اسرائیل پس‌از پایان مسابقه اظهار داشت :

تیم ماامروز نتوانست آنطور که بایدوشایدبازی‌کند بخصوص در نیمه اول که تقریبا هیچ‌کاری از دست یاران ماساخته نبود .

کره جنوبی ـ تایلند :

دیدار کره جنوبی و تایلنددر حضور ۳۵۰۰۰ تماشاگر انجام شد.درنیمه اول مسابقه هیچیک از دو تیم موفق‌بزدن گل‌نشدند. تماشاگران‌کره‌ای‌بامشاهده بازی ضعیف تیم خود شروع به سوت زدن و هو کردن نمودند .

در نیمه دوم مسابقه کره‌ای ها به خود آمدندو٤بار دروازه تایلند را گشودند .

امروز قرار است تیم های ژاپن و ویت‌نام جنوبی بایکدیگر روبرو شوند .

در گروه (آ) ۲ تیم های اسرائیل ، کره جنوبی ،مالزی و تایلند به ترتیب مقام های اول تا چهارم را در دست دارند .

ژیمناست‌های ایران با ارمنستان‌شوروی مسابقه میدهند

زویا دولو قاجار و آمنه رضوی، ۲ تن از ژیمناست‌های ایران که روزهای سه‌شنبه و چهارشنبه این هفته، همراه تیم ایران با ژیمناست های ارمنستان شوروی روبرو خواهند شد .
مسابقه‌های ژیمناستیک زنان و مردان ایران و ارمنستان در ورزشگاه محمد رضا شاه برگزار خواهد شد .

مسابقات مقدماتی فوتبال جام جهانی :

فرانسه و ایرلند ۱ ـ ۱ مساوی‌شدند

تیم ملی ایرلند در چهارچوب مسابقات مقدماتی جام جهانی در گروه نهم کشورهای اروپائی ، در دیدار با تیم ملی فوتبال فرانسه به نتیجه مساوی ۱ـ۱ دست یافت .

مسابقه دو تیم در پاریس انجام شد . نیمه اول‌این مسابقه بدون رد و بدل شدن گل پایان یافت . در نیمه دوم هر دو تیم صاحب یك‌گل شدند . گل فرانسوی هارا «سرژشیزا » و گل ایرلند را «میك مارتین» به ثمر رساندند .

فرانسه باید در دیدار آینده خود با شوروی که روزه خرداد، در مسکو انجام میشود ، پیروز شود . در غیر اینصورت این تیم از مسابقات حذف خواهد شد .

پس از پایان مسابقات مقدماتی گروه نهم کشور های اروپائی برنده آن باید با یکی از دو تیم «شیلی» یا «پرو» از گروه سوم کشورهای آمریکای‌جنوبی روبرو شود .

مسابقات جام جهانی کشتی

کشتی گیران شوروی ، آمریکا ، ژاپن و کانادا در این مسابقات شرکت دارند

برای نخستین‌بار مسابقات جام جهانی کشتی در ایالت اهایو آمریکا آغاز شد . در این دوره از مسابقات مزبور، کشور های آمریکا،شوروی، ژاپن و کانادا شرکت دارند .

بسیاری از کشتی‌گیران نامی جهان‌مانند دان‌پرسون، «روسلان آشور علیف » ، «تداشویلی » «اللهوردیف »، «وادا» و «کاماتا » در این مسابقات رویا روی یکدیگر قرار میگیرند .

مسابقات از دیروز آغاز شده است در نخستین روز تیم های کانادا و آمریکا از یکسو و تیم های شوروی و ژاپن از سوی دیگر در برابر یکدیگر قرار گرفتند .

دانشسرایعالی هم محافظ کوجورامغلوب کرد

تیم والیبال « محافظ کوجو» آنکارا، وابسته به گارد ریاست جمهوری ترکیه‌دیشب به‌چهامین شکست خوددر برابر تیموالیبال دانشسرایعالی تن در داد .

تیم محافظ‌کوجو ترکیه که هیچ نشانی از والیبال پیشرفته ندارد و در سطحی خیلی پائین از والیبال می‌باشد ، بنا به دعوت باشگاه تاج به‌تهران آمده است . این تیم‌در سه دیدار قبلی خود در برابر تیمهای دخانیات ، هما ، تاج نیز مغلوب شده است .

دیدار های پنجگانه محافظ کوجو در تهران ، بهیچوجه در پیشرفت‌این ورزش نمی‌تواند تاثیری داشته باشد و در این میان ، این تیم محافظ کوجو ترکیه است که ضمن دیدارهای خود در تهران تجربه‌بیشتری میاموزد ، نه تیمهای تهران . چون ترکیه اصولا در ورزش والیبال با همه فعالیتهائی که دارد مقامی ندارد و کیفیت این ورزش در آنکشور در سطحی معادل ایران میباشد .

دانشسرایعالی متشکل از ماشاءالله فرخ منش ، فریبرز استخری ، رضا فهیمی ،جابر خلف زاده ، جواد محتشمان و قاسم کردبچه ، مقابل محافظ کوجو قرار گرفت ۲ تن از بازیگران این تیم ، فرخ منش و استخری قبلا نیز در تیم دخانیات مقابل حریف بازی کرده بودند .

ست نخست را دانشسرایعالی با امتیاز ۱۵ـ۱۱ از ان خود کرد و ست دوم را با امتیاز ۱۵ـ۷ به حریف واگذار کرد.

دانشسرایعالی در ست سوم برتری‌خود رانشان دادو۱۵ـ٤ این ست را در اختیار گرفت . محافظ کوجو گرچه در ست چهارم تا امتیاز ۱۰ با حریف خود متعادل پیش میرفت ،در اینموقع از کار افتادو دانش‌سرایعالی این ست را هم با امتیاز ۱۵ـ۱۱ از آن خودکرد و در پایان با نتیجه ۳ بر ۱ به پیروزی رسید.

انگلستان فاتح جام فوتبال بریتانیا شد

تیم ملی فوتبال انگلستان با پیروزی بر تیم اسکاتلند ، برای ششمین سال متوالی پیروزی خود را در مسابقات فوتبال جام بریتانیا جشن گرفت .

مسابقه دو تیم در لندن و در حضور بیش‌از یکصدهزار تن تماشاگر انجام شد .تنها گل مسابقه در دقیقه ٥٤ توسط مارتین پیترزوبر روی خطای یاران خط دفاعی اسکاتلند بدست آمد . آلن بال از فاصله ۲۵ متری با فریب دادن‌اسکاتلندی‌هاتوپی رابرای مارتین پیترز فرستاد و وی بی معطلی ، با ضربه سرتوپ را به درون دروازه اسکاتلند فرستاد.اسکاتلندی هاتا لحظه پایان مسابقه‌دست از تلاش برای کسب نتیجه مساوی برنداشتند ولی‌تلاش آنان به ثمر نرسید .

تیم ایرلند شمالی نیز با پیروزی یك بر صفر برویلز عنوان دوم مسابقات فوتبال جام بریتانیا را به خود اختصاص داد .

تدریس زبان انگلیسی

۱ـنیروی هوائی شاهنشاهی برای تدریس زبان‌انگلیسی در کلاس های جدید به عده‌ای‌معلم زبان‌احتیاج‌دارد.

۲ـ ساعت تدریس روزانه شش ساعت دردو شیفت صبحها از ساعت ۷ الی ۱۳ وبعدازظهر ها از ساعت ۱۳٫۳۰ الی ۱۹٫۳۰خواهدبود .

۳ـحق‌التدریس معلمین از ساعتی ۲۵۰ریال شروع‌و تا ۳۰۰ ریال افزایش خواهدیافت.

٤ـ داوطلبان به فرماندهی آموزش های هوائی این نیروواقع‌در جاده تهران نو ـایستگاه فرودگاه مراجعه‌و یا باتلفن۷۹٦۰۰۱ داخلی۳۳۸۲ مذاکره نمایند.

آـ۱۲۳۰۸ نیروی هوائی‌شاهنشاهی

تلویزیون
بر
جام جهان نما

گروه‌شرکتهای‌تولیدی ووارداتی ماشین‌آلات‌راه‌سازی‌وساختمانی
ارکان ماشین ـ ونه
ماشین رول ـ رولر
خیابان‌آیزنهاور ـ مقابل دانشگاه آریامهر شماره ٦۲۸ و ٦٤٦
تلفن : ۹۵۹۰۷۸ ـ ۹٦۳٤۵۹ ـ ۹۵۳۸۹۹ـ۹۵۹۰۰۲ـ۹۵۸۵۵۵

DEMAG دماگ (آلمان)
فینیشر آسفالت ـ غلطك لاستیکی ـ غلطك‌ویبره
نماینده‌انحصاری :شرکت‌ارکان ماشین

افتتاح باغ هتل نادری
از اول خرداد با ارکستر ایتالیائی (فرانکو راندو)

برنامه آینده گروه ممتاز سینمائی پایتخت
آسیا ـ رکس ـ شهوند ـ لیدو
نپتون ـ ژاله ـ توسکا ـ پاسارگاد
المپیا و... درایوین سینماونک
فیلمی زیبا و پرحادثه از یك عشق ممنوع که درطوفان‌خشم وانتقام جان گرفت ...

همراه با قشنك‌ترین رقص‌ها و آواز های کشور ترکیه‌که بدون‌تردید مورد پسند همگان قرار خواهد گرفت

جرثقیل هیدرولیکی پتی بن
ساخت آمریکا
از ۹۰تا۹۰تن
مدلهای
۱۵ ـ ۲۵
و ۷۵ تنی
موجود است

شرکت‌سهامی تولیما
تهران‌خیابان آیزنهاور مقابل وزارت‌کار تلفن ۹۵٤٤٦۰

سه‌شنبه همین هفته :
منوچهر ، کورس سرهنك‌زاده ، سیمین غانم ، آغاسی ، کورش یغمائی
در انجمن
خوانندگان محبوب شما ، منوچهر ، کورس سرهنگ زاده ، سیمین غانم ، کورش یغمائی و آغاسی خواننده و هنرپیشه معروف ، روز سه‌شنبه همین هفته (۱ـخرداد) از ساعت پنج و ربع بعد از ظهر در باغ انجمن دوشیزگان و بانوان برای شما برنامه اجرا خواهند کرد .
خوانندگان اطلاعات بانوان با ارائه‌آخرین‌شماره‌مجله و اعضای انجمن با در دست داشتن کارت عضویت خود برای دریافت کارت رایگان میتوانند هر روز صبح و عصر به دبیرخانه انجمن (بهار شمالی نبش نامجو تلفن۸۲٤۸۳۱) مراجعه فرمایند .

بتن و سقف پیش فشرده
کارخانجات فربت
بتن آماده بمصرف تهیه شده با وسایل تمام اتوماتیک تیرچه‌و سقف پیش فشرده با امتیاز انحصاری سارت ـ فرانسه
تلفن : دفتر مرکزی ٤۲۸۹۷ و ۸ـ٤٦٤۹٦
دفتر فروش ٤۳۷۰۱ و ٤٤۵۵۲
۱ـ۳ آـ۳۹٦۷

Revlon
وعده رولن باخانمهای عزیز
در طبقه‌هم کف فروشگاه کورش
متخصص زیبائی رولن در تمام مدت فروش
بهاره فروشگاه کورش برای
راهنمائی درامر آرایش وزیبائی شما آماده
میباشد بامرکز مشاوره رولن تماس بگیرید
تلفن ۳-۸۲۸۱۳۱

شرکت تراك راه
سازنده ونماینده انواع ماشین آلات ساختمانی وراه سازی
دفتر مرکزی :خیابان تخت طاوس غرب چهار راه فرح شماره ۱۰٤ تلفن ـ ۸٤۸۰٦۰ ـ ۸٤٤۰۸۰ صندوق پستی ۱۵۸۵ـ۱۱ تلگرافی تراك‌راه کمپ

ازصبح چهارشنبه فقط در
سینما دیاموند
یك فیلم کمدی ، پرحادثه ، شیرین،تماشائی ،قابل‌تحسین برای‌همه آنهائیکه فیلم‌وسینما را دوست دارند .

رایان اونیل ـ ژاکلین بیسه
وارن اوتس درفیلم رنگی

دزدی که برای شام آمد
The Thief who came to DINNER
محصول برادران وارنر

گیشه سینما دیاموند همه روزه بلیط رزرو میکند

تعطیلات تابستانی خودرا به ایرانین اکسپرس بسپارید

نام تور	مسیر	مدت	تاریخهای حرکت	قیمت
گردش تابستانی :	دیدار از نیس ، بارسلون ، ژنو ، پاریس ، لندن ، آمستردام هامبورك ، رم ،ناپل،کاپری ، سورنتو	۲۹ روز	۱٦ خرداد ، ٦ تیر ۲۷تیر ۱۷ مرداد	۷۷۰۰۰ ریال
گردش درپنج شهر اروپا	دیدار از بارسلون ،لندن ، آمستردام .هامبورك وین	۳۰ روز	۳۰ خرداد ،۲۰ تیر ۱۰ مرداد	۷٦۰۰۰ ریال
برنامه‌مخصوص‌اروپا	دیدار از وین ، آمستردام ، لندن ، پاریس ، ژنو رم،ناپل، کاپری ، سورنتو ، آتن ، تل‌آویو	۳۰ روز	۱٦ تیر ،۱۱مرداد	۷۷۰۰۰ ریال
گردش درشمال و جنوب اروپا	دیدار از نیس ، بارسلون ، ژنو ، پاریس ، لندن آمستردام اسلو ، استکهلم ، کپنهاك ، هامبورك مونیخ ، وین ، رم ، بیروت	٤۵ روز	۱۵ تیر ، ۵ مرداد	۹۸۰۰۰ ریال
تورابتکاری‌وانحصاری ایرانین اکسپرس چهارهفته،چهارشهر	دیدار از هامبورك ، لندن ، پاریس ، رم	۳۰ روز	۱ و ۱۵ و ۲۹ تیر ۱۲ و ۲٦ مرداد ۹ شهریور	۷٦۰۰۰ ریال

قیمتهای بالا شامل بلیط هواپیما های جت ، اقامت در هتلهای درجه یك ، صبحانه‌و ناهار در تمام مدت مسافرت،گردشها و انتقالات ، ورودیه ها و عوارض فرودگاهها و بهترین راهنما های فارسی زبان میباشد

تمام قیمتها قابل پرداخت به اقساط ۲٤ ماهه است

خیابان ویلا ـ شماره ٦ تلفن های ٤۹ ـ ۸۳٤۰٤٦ شعبه شماره۱:ساختمان سامان ـ بلوار الیزابت۶۲۹٤۸۲ـ ٦۲۹۳۸٦

مسافرتهای دسته جمعی ایرانین اکسپرس شایسته شخصیت شماست

آگهی استخدام در نیروی هوائی شاهنشاهی

۱ـ نیروی هوائی شاهنشاهی بمنظور تعلیم و تربیت درجه‌داران فنی تعدادی داوطلب برای تحصیل در آموزشگاه گروهبانی فنی با شرایط‌زیر می پذیرد :

الف ـ تابعیت دولت شاهنشاهی ایران .

ب ـ متدین بیکی از ادیان رسمی کشور «اسلام . مسیحی . کلیمی . زرتشتی ».

پ ـ سن‌بین ۱۵ تا ۲٤ سال تمام .

ت ـ دارا بودن حداقل گواهینامه قبولی سوم متوسطه دبیرستان «دارندگان مدرک تحصیلی بالاتر حق تقدم دارند .»

ث ـ داشتن صحت مزاج و تناسب اندام بر طبق گواهی بهداری نیروی هوائی شاهنشاهی ، حداقل ۱۵۵ سانتیمتر قد داشته باشند .

ج ـ نداشتن عیال و اولاد و کسان تحت تکفل .

۲ـ مدت تحصیل در آموزشگاه مزبور حداقل یکسال و هنر آموزان در مدت تحصیل شبانه روزی بوده و هزینه زیست و پوشاك آنها به عهده نیروی هوائی میباشد و ماهیانه ۱۸۷۵ ریال بعنوان حقوق و فوق‌العاده سختی خدمت دریافت خواهند داشت .

۳ـ داوطلبان پس از خاتمه دوره و احراز موفقیت در آزمایشات بدرجه گروهبانی مفتخر و برطبق مقررات قانون استخدام نیرو های مسلح شاهنشاهی از حقوق و مزایای مربوطه استفاده خواهند نمود و ترفیعات بعدی آنان مطابق قانون مزبور خواهد بود .

٤ـ داوطلبان میتوانند برای کسب اطلاعات بیشتر و ثبت نام با در دست داشتن یک نسخه فتوکپی گواهینامه تحصیلی‌عین شناسنامه بفرم جدید عکس‌دار ۲۲ قطعه عکس ٤×۳ از تاریخ نشراین آگهی تا تامین احتیاج باستثنای روز های تعطیل و پنجشنبه ها از ساعت ۷ الی ۱۲ در تهران به فرماندهی آموزشهای هوائی واقع در خیابان تهران نو ایستگاه فرودگاه و در شهرستان ها به نزدیکترین پایگاه و یا ایستگاه مراجعه نمایند.

نیروی هوائی شاهنشاهی

آ ـ ۱۱٦۸٤

مذاکرات اقتصادی ایران وشوروی آغاز شد

★ شوروی در اجرای طرح های برنامه عمرانی پنجم همکاری وسیع تری با ایران خواهد کرد .

★ شوروی برای استفاده از گاز سرخس مذاکراتی با ایران انجام خواهد داد .

مذاکرات رسمی کارشناسان اقتصادی ایران وشوروی از صبح امروز در وزارت اقتصاد آغاز شد.

بهمین منظور یک گروه ۱۷ نفری از کارشناسان اقتصادی شوروی دیشب‌وارد تهران شد. این گروه درفرودگاه مهرآباد مورد استقبال مقامات وزارت اقتصاد قرار گرفت .

کارشناسان شوروی در طول ۱۰ روزاقامت‌در ایران‌مذاکرات خود را با کارشناسان‌و مقامات وزارت اقتصاد در زمینه های مختلف اقتصادی و فنی‌ادامه خواهند داد.

خبرنگار اقتصادی ما مینویسد:

ـ بر اساس پروتکلی که‌در پایان‌چهارمین اجلاسیه‌کمیسیون دائمی همکاریهای اقتصادی ایران و شوروی که در اواخر مرداد ماه سال گذشته درمسکو بین وزیراقتصاد ایران ورئیس کمیته دولتی شورای وزیران اتحاد جماهیر شوروی برای روابط‌اقتصادی‌با ممالک‌خارجی به امضاء رسید ، قرار شد کارشناسان شوروی درنیمه‌اول سال جاری‌مسیحی به‌ایران‌سفر کنندودر مواردی که درپروتکل پیش‌بینی شده است، با کارشناسان ایرانی بررسی هائی را شروع نمایند.

استفاده از گاز

بموجب این‌بررسی ها که‌از صبح امروزدر سطح‌کارشناسان دو کشور در وزارت اقتصاد شروع شده است ، کارشناسان دو کشور نسبت به تعیین اقلام جدید و حجم مبادلات کالا های صادراتی‌ایران‌به شوروی‌مذاکره خواهند کرد .

علاوه بر آن کارشناسان دو کشور احتمالادر زمینه استفاده از منابع گاز سرخس طرح‌های توسعه کشاورزی ، استفاده از منابع آبی رودخانه «هریرود» بررسی ها و مذاکراتی خواهند داشت . ضمنا درمذاکرات‌ده روزه کارشناسان دو کشور ، درباره تاسیس مرکز تحقیقات پرورش گوسفند درسرخس ، امکان تبدیل اراضی جنگلی جلگه‌ای شمالی ایران بمراتع‌و مزارع تهیه‌علوفه‌به منظورایجاد واحد های دامپروری به‌تبادل نظر و بررسی خواهند پرداخت.

ضمنا روی طرحهائی از برنامه عمرانی پنجم ایران که امکان‌همکاری‌بین‌ایران وشوروی در آنها وجود داشته باشد ، مذاکره خواهد شد.

اعضای هیات ۱۷ نفری اقتصادی و کشاورزی شوروی دیشب وارد تهران شدند ومورد استقبال‌مقامات وزارت اقتصاد قرار گرفتند. عکس‌رئیس و اعضای این هیات‌را در فرودگاه مهرآباد نشان میدهد .

اعلامیه مشترک ایران و لهستان

ایران ازعضویت دو آلمان درسازمان ملل پشتیبانی میکند

ایران و لهستان امروز در اعلامیه مشترکی که در پایان دیدار‌رسمی امیرعباس هویدا نخست‌وزیر از ورشو انتشار یافت پشتیبانی خود را از عضویت دو آلمان در سازمان ملل متحد مورد تاکید قرار دادند .

اعلامیه مشترك بانظر موافق و مثبت به تحولات سیاسی اروپا و روابط بین کشور های‌این منطقه بارژیم های سیاسی و اقتصادی متفاوت ، مینگرد و بازگوی اعتقاد ایران و لهستان براین نکته است که امضای موافقتنامه های شوروی با جمهوری فدرال آلمان‌ولهستان‌ـ جمهوری فدرال‌آلمان‌وجمهوری دموکراتیك آلمان و همچنین موافقتنامه چهارجانبه در مورد برلین اهمیتی خاص دارد .

ایران و لهستان معتقدند که کنفرانس اروپائی امنیت و همکاری موجبات تحکیم امنیت و صلح را در دیگر مناطق‌جهان نیز فراهم خواهد آورد و دو کشور رضایت خود راازجلسات مشورتی تقلیل‌اسلحه‌وتسلیحات نظامی در اروپا بیان داشتند.

اعلامیه مشترك ایران‌ولهستان همچنین حاوی اشاراتی نسبت به بحران خاورنزدیك وقرارداد صلح ویت‌نام است . دو کشور معتقدند با اجرای این قرارداد موجبات تحکیم صلح در ویتنام و جنوب شرقی آسیا فراهم خواهد شد و درعین‌حال‌ملت های لائوس و کامبوج‌میبایستی حق حل و فصل مشکلات خود را بدون دخالت خارجی داشته باشد .

اعلامیه مشترك در عین حال حاوی آشارات فراوانی درابراز رضایت طرفین نسبت‌به‌پیشرفت همکاریهای ایران و لهستان در زمینه های مختلف است .

هویدا از همتای لهستانی خود برای دیدار از ایران دعوت کرد و این دعوت با کمال مسرت پذیرفته شد .

اوامر شهبانو برای گسترش فعالیت‌های مربوط به کودکان

علیاحضرت شهبانو بامداد دیروز اعضای مجمع عمومی انجمن ملی حمایت کودکان‌را در کاخ‌نیاوران بحضورپذیرفتند دراین شرفیابی علیاحضرت شهبانو درباره مسائل کودکان وموسسات مختلفی که هریك‌در زمینه‌هایی فعالیت میکنند فرمودندباتوجه‌به‌پیشرفت‌مملکت باید نظم خاص‌و سلسله‌مراتب طبیعی از نظر رسیدگی بامور کودکان دراین موسسات‌بوجود آید و کارها طوری بین آنها تقسیم گردد که هیچگونه خلائی وجود نداشته باشد . فعالیتها برای کودکان باید با امعان نظر و امکانات مملکتی برای سالهای آینده گسترش بیشتری‌داشته باشد علیاحضرت شهبانو با اشاره به نگهداری‌و تربیت کودکان عقب افتاده فرمودند یا توسعه مراکز مخصوص کودکان عقب افتاده به تربیت کودکان سالم نیز بطور غیرمستقیم کمك میشود. علیاحضرت شهبانو در امر تغذیه کودکان مقرر داشتند توزیع ، طبق برنامه و طوری انجام گیرد که حتی بدهات‌دور دست نیز برسد .

دراین شرفیابی آقای دکتر لقمان ادهم مدیر عامل انجمن ملی حمایت کودکان گزارش فعالیتهای این انجمن را طی سال‌گذشته‌درامورخدمات‌درمانی وبهداشتی تنظیم‌خانواده،تغذیه، آموزش و سایر وظایف انجمن بعرض رساند . علیاحضرت شهبانو درپایان این شرفیابی اعضای مجمع عمومی انجمن حمایت کودکان را مورد تفقد و مرحمت قرار دادند .

وزیر دادگستری :

برانندگانی که‌باجان‌مردم بازی‌میکنند ارفاق نکنید

صبح امروزآقای صادق‌احمدی وزیر دادگستری از قسمت های مختلف دادسرای شهرستان تهران‌بازدیدکرد. وزیردادگستری سپس در اجتماع قضات و کارکنان دادسرای تهران‌حاضر شد و گفت:خوشبختانه سازمان های قضائی ما باوصف حجم روزافزون پرونده ها با فعالیت کم‌نظیری وظایف خود را انجام میدهند دراکثرسازمان هااوقات رسیدگی به نصف و بعضا به ثلث مدت سابق تقلیل پیداکرده و در مورد رسیدگی بجرائمی که افکار عمومی را زیاد متاثر می کندتسریع فوق‌العاده‌ای‌بکار میرود .

دادگاه های ما حتما باین مسئله توجه خواهند داشت که ارفاق بیمورد اثر قانون را زایل میکند و برتجری خطاکاران میافزاید .

ارفاق جایز نیست

در مورد کسانی که بدون توجه به‌مقررات رانندگی باجان مردم بازی میکنند بخصوص در مورد بنگاه های مسافربری یا باربری که وسایط‌نقلیه رابدست افراد بی‌صلاحیت یا خسته و خواب‌آلوده می سپارند و مرگ های دسته‌جمعی و حوادث دلخراش ببارمی‌آورند هیچگونه ارفاقی جایز نیست . مسئله محرومیت رانندگان خطاکار از حق رانندگی وابطال گواهی‌نامه رانندگی آنها و کنترل شدید بعدی تاثیر مجازات را بیشتر خواهد کرد .

وزیر دادگستری سپس افزود: لایحه‌ای که براساس ان نتوان محکومین بجزای‌نقدی رازندانی نمود مطرح نیست .

هدف اصلی وزارت دادگستری در اصلاح قوانین و تشکیلات خود اینست که سازمان قضائی کشور توفیق پیداکند در اجرای نیات خردمندانه‌شاهنشاه‌آریامهر و در زمینه بسط وتامین عدالت قضائی وظیفه‌خودرا به‌نیکوترین وجهی انجام دهد . برای‌حصول باین هدف عالی قدم های بزرگی برداشته شده ولی هنوز راه درازی درپیش داریم که به یاری خداوند و عنایات خاص رهبر عالیقدر مملکت و کمك صاحب‌نظران واقع‌بین‌آنرا طی میکنیم .

از همه همکاران قضائی و اداری خود انتظار دارم بادرك اهمیت زمان و انتظارات مردم از دستگاه دادگستری وظیفه خود را طوری انجام دهند که مردم‌ازمراجعه‌خود بدادگستری بموقع نتیجه بگیرند و حق‌کسی ضایع نشود و خطاکار بنحو موثری بمجازات‌عمل‌خود برسد. طبیعی است در این صورت روزبروز برحیثیت و اعتبار و احترام قوه قضائیه و کارکنان آن افزوده میگردد .

شبکه جهانی سکس درانگلستان کشف‌شد

لندن ـ نشریه کثیرالانتشار «اخبار جهان» پرده از راز کشف یک شبکه جهانی سکس که مرکز فعالیت آن در لندن بوده است برداشت.

طبق گزارش « اخبار جهان » سیاستمداران،شخصیت‌های‌برجسته دولتی وزنان معروف در این‌شبکه سکس‌و سیاست فعالیت داشته‌اند.

پلیس تحقیقات وسیعی رادر این زمینه آغاز کرده است وسازمان ضد جاسوسی‌انگلستان از نزدیک مراقب تحقیقات‌پلیس است زیرابیم آن میرود که عوامل جاسوسی دشمن دراین شبکه نفوذ کرده و اسرار نظامی و سیاسی انگلستان وناتو و بطور کلی اسرار دنیای غرب را بدست آورده باشند.

«روبرت‌کار» وزیر کشورانگلستان که مسئول پلیس هم هست تمام جزئیات‌وتحولات مربوطه‌به پیشرفت تحقیقات پلیس را باطلاع ادوارد هیث نخست‌وزیر رسانده است .

ماجرا هنگامی کشف شد که در ژانویه گذشته‌پلیس‌به‌تعدادی‌ازمغازه های مخصوص فروش عکس های قبیحه حمله برد. در جریان این حمله و تحقیقات بعدی معلوم شد دخترانی که بعنوان مدل عکاسی‌و مدل عکس‌های‌قبیحه‌مورد استفاده قرار میگرفتند در عین حال در اختیار شبکه سکس قرار میگرفتند ودر عشرتکده های مخصوص با سیاستمداران دوست میشدند و بکار های‌غیراخلاقی دست میزدند.

شبکه سکس‌ضمنادر کشورهای خارجی نظیر امریکا، آلمان و فرانسه نیز شعبه داشت وبصورت یک‌شبکه جهانی‌سکس درآمده‌بود. باکشف شبکه سکس در انگلستان بنظر میرسدماجرای عشرتکده‌دکتر «وارد» و ماجرای کریستین‌کیلر و پروفیومو وزیر وقت جنگ در انگلستان واینبار در سطح جهانی تکرار شده است.

اسکاتلندیارد و وزارت کشور انگلستان هنوز حاضر نشده‌اند در باره گزارش‌این روزنامه اظهارنظر کنند.

ترامواى برقی بین تهران ـ کرج

طرح احداث یک خط‌ترامواى برقی بین تهران و کرج مورد بررسی و مطالعه قرار گرفت این طرح بمنظور انتقال سریع مسافران تهران و کرج صورت میگیرد و شهر کرج بوسیله این ترامواى دو خطی به‌تهران متصل خواهد شد .

مسیر ترامواى در منطقه‌ای‌بین ده‌جاده تهران وکرج در نظر گرفته شده و بدین منظورحریم جاده مخصوص کرج تا هفتاد و پنج متر افزایش داده شده است .

یک مقام مطلع گفت که احداث ترامواى برقی بین تهران وکرج قطعی است و برای بهبود وضع ترافیک ، احداث این خط ضروری تشخیص داده شده است . این ترامواى دارای دو خط برای رفت وآمد می‌باشد که باسرعت فوق صد کیلومتر حرکت خواهد کرد .

این مقام افزود : با احداث شهر های جدید در اطرافکرج و سکونت عده بیشماری ازمردم تهران‌در این شهر های ییلاقی میزان رفت و آمد تاحد زیادی افزایش می‌یابد و بهمین علت پیش بینی میشود اگر نسبت به تاسیس ترامواى برقی اقدامی نشود بزودی اتوبان‌کرج نیز بصورت یک راه مسدود درخواهد آمد .

مهلت مشمولان عادی دهم‌خرداد بپایان میرسد

مشمولان عادی ساکن تهران در نیمه دوم خرداد ماه سال جاری بخدمت اعزام میشوند .

سازمان وظیفه عمومی یادآور شد که این مشمولان تا دهم خرداد فرصت دارند که خودرا به حوزه مربوطه معرفی کنند .

مشمولان عادی که در نیمه دوم خرداد ماه اعزام میشوند، متولدین شهرستانهای شرقی کشور هستند که در تهران سکونت دارند .

این مشمولین باید برای‌ثبت‌نام به حوزه شرقی سازمان وظیفه عمومی واقع در خیابان بولوار مراجعه و وضع خود را روشن سازند .

مشمولین عادی ساکن تهران که شناسنامه آنها صادره از یکی از شهرستان های شرقی کشور است‌ـ متولد سال ۱۳۲۳ تا پایان سال ۱۳۳۳ هستند که بخدمت اعزام می‌شوند .

سازمان وظیفه عمومی یادآور شد که اشتغال بکار مشمولین عادی ساکن تهران که‌در حوزه شرقی به وضع آنها رسیدگی شده‌است تادهم‌خردادماه سال جاری درادارات موسسات‌دولتی و خصوصی در صورتی‌که‌برگ آماده بخدمت در دست داشته باشند بلامانع است .

وزارتخانه‌ها و ادارات دولتی و خصوصی باید از استخدام و اشتغال بکار مشمولان عادی که متولد شهرستانهای شرقی کشور هستند و باید در خرداد ماه اعزام شوند ، لیکن‌دربرگ آماده بخدمت آنها کلمه غیبت ذکر شده است مطلقاخودداری کنند .

بقرار اطلاع مازاد مشمولان عادی ساکن تهران (حوزه‌شرقی) از انجام خدمت وظیفه معاف خواهند شد .

مدت خدمت سربازان عادی۲٤ ماه تمام است که ٤ ماه دوره آموزش نظامی وبقیه را درارتش وژاندارمری طی خواهند کرد.

غایبین حوزه های شرقی ، غربی، جنوبی و مرکزی که دستگیر شده‌اند و یا خود را معرفی کرده‌اندبهمراه مشمولان عادی حوزه‌شرقی بخدمت‌اعزام خواهند شد .

سازمان وظیفه عمومی امروز اطلاع داد که محل و روزهای اعزام مشمولان عادی ساکن تهران(حوزه‌شهرستانهای‌شرقی) طی اعلامیه‌ای که در روز های آینده صادر می‌شود . مشخص خواهد شد .

کنکور شبانه دانشگاه تهران ۷۳۰ دانشجو می‌پذیرد

ثبت‌نام برای کنکورشبانه دانشگاه تهران‌ازپنجم خرداد آغز وتادهم تیر ادامه‌خواهد داشت .

این کنکور روز ۲۲ تیر ماه برگذار میشود و ۷۳۰نفر به این شرح برای ۱٦ رشته شبانه دانشگاه تهران انتخاب می شوند :

ادبیات فارسی ٤۰ نفر ، ادبیات عرب ۳۰ نفر ، زبان انگلیسی ۵۰ نفر ، زبان فرانسه ٤۰ نفر ، زبان آلمانی ٤۰نفر ، جغرافیا ۳۰ نفر ، علوم ریاضی ۵۰ نفر ، علوم اجتماعی ٦۰نفر ، اقتصاد ٦۰ نفر ، قضائی ۷۰ نفر ،زیست شناسی ٤۰ نفر، شیمی ۵۰ نفر ، فیزیك ۵۰نفر ، زمین شناسی ۲۰ نفر ، علوم اداری ۵۰ نفر و مدیریت‌بازرگانی ۵۰ نفر .

برای تحصیل در کلاسهای شبانه دانشگاه تهران ،امسال محدودیت سنی وجود ندارد.

مراجعت از کشور های آسیائی و افریقائی

آقای‌سید عبدالرضا حجازی واعظ شهیر از مسافرت‌چند کشور اسلامی آفریقائی و آسیائی به تهران مراجعت کرد .

سازمان کمکهای فوری پزشکی تشکیل میشود

یکی از نمایندگان مجلس شورای ملی که در گروه پارلمانی حزب ایران نوین(اکثریت‌پارلمان)عضویت دارد برای تشکیل سازمان کمک های فوری پزشکی طرحی تهیه و آنرادر اختیار کمیته مرکزی‌گروه پارلمانی خود گذاشت تا پس از بررسی به مجلس تقدیم گردد .

این طرح از تصویب کمیته های بهداشت و تخصصی حزب وگروه پارلمانی گذشت و آماده تقدیم به پارلمان گردید . دکتر احمدنایینی نماینده اردبیل که این طرح را تقدیم کرده است خواستار شد که با تصویب آن از محل بودجه صندوق تامین خسارت بدنی بیمه شخص ثالث و کمک دولت ازمحل اعتبارات درمانی ، سازمان کمک های فوری پزشکی تشکیل شود .

متن طرح پیشنهادی سازمان کمک های‌فوری پزشکی باین شرح است .

ماده ۱ـ بمنظور تامین کمک به بیماران فوری واحد مستقلی بنام «سازمان کمک های فوری‌پزشکی» در سراسر کشور تشکیل میشود که عهده‌دار تهیه وسایل انتقال مصدومین وبیماران فوری وپذیرش ومراقبت در انجام کمک های فوری اولیه پزشکی در باره آنان در کلیه موسسات درمانی کشور خواهد بود .

تبصره ۱ـ بیمار فوری ، بیماری است که چنانچه کمک های‌فوری و اولیه پزشکی در باره اومعمول نگردد، فوت شود و یا دچارنقص عضو گردد .

تبصره ۲ـ سازمان میتواند در صورت لزوم راسا به تاسیس‌مراکز کمک های فردی اقدام نماید .

ماده (۲) ـسازمان وابسته به وزارت بهداری و دارای شخصیت حقوقی بوده و در مرکز دارای هیئت مدیره‌ای مرکب از وزیر بهداری ، مدیر عامل سازمان شاهنشاهی خدمات اجتماعی ، مدیر عامل جمعیت شیر وخورشید سرخ ایران ، مدیر عامل بنگاه حمایت مادران و نوزادان ، مدیر عامل سازمان بیمه های اجتماعی، مدیر کل پزشکی قانونی ،فرماندهی پلیس راه ، رئیس سازمان دفاع غیر نظامی کشور ، مدیر عامل شرکت بیمه مرکزی ، ریاست شهربانی کل‌کشور،رئیس دانشکده های پزشکی دانشگاه تهران و دانشگاه ملی، نماینده سازمان‌نظام پزشکی است .

ماد ۳ـ ریاست هیئت مدیره با وزیر بهداری است و مدیر عامل‌به پیشنهاد وزیر بهداری و تصویب هیئت مدیره‌از بین پزشکان‌انتخاب میشودو تجدید انتخاب او بلامانع است .

ماده (٤)ـتشکیل شعبه‌سازمان در مراکز استان ها و شهرستان ها بر حسب ضرورت به‌پیشنهاد وزارت‌بهداری‌و تائید هیئت‌مدیره مرکزی و براساس ضوابطی که در اساسنامه پیش بینی میشود خواهد بود

ماده (۵) ـ بودجه سازمان‌از محل‌بودجه‌صندوق تامین‌خسارات بدنی بیمه شخص ثالث که ازطرف بیمه در اختیار سازمان گذاشته می شود و نیز کمک دولت که‌از محل اعتبارات درمانی کشورهمه ساله در بودجه منظورو‌پرداخت میشود ، تامین میگردد .

ماده (٦) ـ کلیه بیمارستان‌ها و موسسات درمانی شبانه روزی کشور موظف بداشتن بخش اورژانس(فوریت) بوده‌و موظف به پذیرفتن بیماران فوری و انجام کمک های‌اولیه‌و ضروری‌درباره آنان میباشند .

ماده (۷)ـ هرگاه بیماری‌فوری به بیمارستان‌و یا موسسه‌درمانی مراجعه نماید و یا اعزام‌گردد، موسسه درمانی و بیمارستان موظف به قبول‌و انجام کمک‌های فوری اولیه درباره او میباشندو درصورت‌تخلف مسئول‌و مشمول مقررات‌مربوط درقانون‌نظام‌پزشکی خواهند بود .

ماده (۸)ـ اشخاصی که بیماران اورژانس را به مراکز درمانی منتقل و معرفی می‌نمایند پس از تعیین هویت خود می‌توانند به میل خود مراکزدرمانی را ترک نمایند .

ماده (۹)ـ مقررات مالی و استخدامی و اداری مربوط به سازمان و همچنین پرداخت‌هزینه درمان به بخش خصوصی و اختیارات هیئت مدیره و مدیر عامل بر طبق اساسنامه‌ای‌خواهد بود که از طرف هیئت مدیره‌تهیه و توسط وزارت بهداری برای تصویب کمیسیون های مربوط مجلسین تقدیم خواهد شد .

ماده (۱۰)ـ وزارت بهداری‌و وزارت دادگستری مامور اجرای این قانون میباشند .

حمله‌شدید به رهبری حزب مردم

پروفسور یحیی عدل رئیس کل حزب مردم در جلسه‌بعد از ظهر دیروز شورای این‌حزب در برابر اعضای این شورا‌تعهد کرد و قول داد که اقلیت در آینده‌ای قابل پیش‌بینی‌صاحب دبیرکل خواهد شد .

اجلاسیه دیروز شورای عالی حزب مردم دومین اجلاسیه‌ای بود که از هنگام استعفای کنی تشکیل می شد و برخلاف اجلاسیه قبلی که جمعا ۷ دقیقه بطول انجامید ، اجلاسیه دیروز نزدیك به چهار ساعت شاهد بحث و گفتگو های داغی‌بود .

اعتراض و انتظار

روزنامه راه مردم ارگان رسمی اقلیت و روزنامه مهر‌ـ ایران ناشر افکار اقلیت در شماره های امروز خود بدون اشاره به متن بحث های دیروز فقط به انتشار سخنان‌پروفسور عدل مبادرت کردند .

شورای دیروز حزب مردم در حالی که صحنه اعتراض بر رهبری‌ونقش «همکاران‌پروفسور» بود در عین‌حال فرصتی برای ابراز گله ها و انتظارات جناح های مختلف بشمار رفت .

علیرغم این پیش بینی که در اجلاسیه دیروز فرصت ایراد سخن به هیچکس جزپروفسور داده نخواهد شد ، نزدیك به ده نفر از اعضای شوراوابسته به جناح های مختلف حزب بعنوان ناطقین قبل و بعد از دستور سخن گفتند و مطالب خود رابی‌پرده توام با انتقادات شدید و پرمعنی نسبت به دستگاه رهبری حزب بیان داشتند .

گوآنکه لبه حملات متوجه شخص پروفسور عدل تعبیرشد، معذالك بقول یکی از اعضاء حزب مردم ، این در اقلیت بصورت سنتی درآمده که‌اعضاء حزب بعوض انتقاد از پروفسور «همکاران» او را مورد انتقاد قراردهند . این رابسیاری از نزدیکان پروفسور به حساب طبع مسالمت‌جویانه و احیانا سیاستمداری او می گذارند که در طول سال‌های گذشته‌همواره موفق شده است حداقل‌بصورت ظاهر یکپارچگی ووحدت را در اقلیت حفظ کند .

تردید در نقش

معذالك این‌وحدت‌ویکپارچگی ظاهری در اجلاسیه دیروزیکبار دیگر در معرض انتقاد قرار گرفت و بعضی از سخنرانان جلسه نسبت به نقش اقلیت ابراز تردید کردند تا آنجا که یکی از سخنرانان در تشریح وظائف حیاتی و مهم اقلیت در یك نظام دوحزبی پیشنهاد کرد چنانچه حزب مردم یارای ایفای این نقش را ندارد چه بهتر کنار رود وراه را برای دیگران باز کند .

سخنرانان دیگر جلسه در انتقاد از موقعیتی که اقلیت در آن قرار گرفته این چنین پرسش هائی را مطرح کردند که اصولا موقع حزب چیست و از چه دفاع می کند .

گزارش عدل

در پایان سخنان قبل ازدستور، در اجلاسیه دیروز حزب مردم ، پرفسور عدل‌گزارشی مفصل‌تقدیم شورا کرد .

عدل در گزارش خود ازتحولات مختلف در اقلیت در فاصله‌تشکیل دو اجلاسیه سخن‌گفت وبااشاره به کوشش های این حزب در مشارکت در انتخابات انجمنهای شهر ، شهرستان و شورا های آموزش با زمینه‌های مساعدی که از نظر موفقیت باآن روبروبود، حزب حاکم را متهم به اخلال در پیروزی کاندیداهای اقلیت در انتخابات مورد اشاره نمود .

عدل گفت: «حریف باامکانات فوق‌العاده که دراختیارداشت‌در بعضی از شهرها و بخصوص در حوزه‌های انتخابی بعضی‌از نمایندگان ما در مجلس شورای ملی اخلال کرد و علاوه‌بر آن ناجوانمردانه شایعاتی ناروا در باب صداقت وصمیمیت‌وکاردانی و همت بی ریای اعضاء موثر حزب ما رواج دادند ودرعده‌ای از اعضای حزب تلقینات سوئی کردند و اختلافاتی‌بین معدودی از آنها بوجود آوردند.»

انتخاب دبیر کل

عدل‌در قسمتی دیگر از سخنان خود فاش کرد که اساسنامه حزب‌مردم‌مورد تجدیدنظر قرار خواهد گرفت ودر زمینه‌مراجعه عده‌ای از هم‌مسلکان به وی در یادآوری‌نسبت به ضرورت‌انتخاب دبیرکل، قائم‌مقام و یا معاون ، اعلام کرد در میان کسانی که برای احراز پست دبیر کلی در نظرگرفته یک نفر را انتخاب وتا یکماه دیگر به اعضاء شورای عالی معرفی خواهد نمود عدل تائید کرد علیرغم آنکه مسئولان حزبی به وظائف خود عمل می کنند، معهذا وضع سازمان های حزبی در بسیاری‌ازشهرستانها و حوزه‌های انتخابی « خوب» نیست .

نظارت شهرداری بر ساختمانهای اراضی طرشت

شهردار ناحیه یک شهرداری‌از امروز در این منطقه شروع بکار کرد .همراه شهردار جدید جمعی از بازرسان شهرداری به این‌ناحیه مراجعه کردند و ضمن بازرسی پرونده های ساختمانی به تخلفاتی که در این منطقه روی‌دادمرسیدگی نمودند .

شهردار جدید ناحیه یک امروز گفت : تاکنون از ادامه عملیات دربیست و شش‌ساختمان‌جلوگیری شده است. وی اظهار داشت که رسیدگی بازرسان به تخلفات ادامه دارد .

ناحیه یک شهرداری بسبب قرار گرفتن در محدوده و بعلت توسعه عملیات ساختمانی در مجاورت اراضی طرشت این ناحیه اهمیت خاصی دارد و گفته میشود که اداره شهرسازی ناحیه مزبور طی چند ماه گذشته بسبب بی مبالاتی ماموران ساختمان کنندگان مرتکب تخلفاتی شده‌اند .

شهرداری ناحیه یک امروز اعلام کرد که بدستور شهردار تهران‌از ادامه کارساختمانهائی که بدون درنظر گرفتن مقررات پروانه در این ناحیه ساخته شده جلوگیری میشود و مسئولان امر نیز تحت تعقیب قرار خواهند گرفت .

تغییر اساسنامه سازمان بیمه کارمندان دولت

با تصویب یک اساسنامه جدید، سازمان فعلی بیمه کارمندان دولت‌منحل خواهد شد و سازمانی موسوم به سازمان تامین درمان‌جایگزین تشکیلات قبلی می‌شود .

رئیس بیمه کارمندان دولت ضمن‌اظهار این مطلب اعلام داشت اساسنامه یاد شده بزودی برای تصویب تقدیم کمیسیونهای‌بهداری مجلسین خواهد شد .

وی در مورد اجرای‌مقررات گفت در مرحله اول قانون شامل آندسته از کارکنان دولت می‌شود که از مزایای بیمه استفاده نمی‌کنند

ژاپن بر ویتنام پیروزشد

طبق آخرین گزارش رسیده از سئول پایتخت کره جنوبی ، تیم‌فوتبال‌ژاپن در چهارچوب مسابقه های مقدماتی گروه «آ» منطقه آسیا ـاقیانوسیه ، تیم ملی ویتنام جنوبی را با نتیجه ٤ برصفر مغلوب کرد . نیمه اول این مسابقه ۲ برصفربه سود ژاپن بود .

خبرهای کوتاه

بازدید از اردوی کار آموزی

قبل ازظهر امروزعلیاحضرت شهبانو از اردوی کارآموزی درکرج بازدید کردند .

وزیر دارائی به اروپارفت

آقای جمشید آموزگار وزیر دارائی برای شرکت در کمیسیون امور مالی سازمان ملل متحد به اروپا رفت .

وزیر دارائی ایران‌عضو هیئت پنج نفری کمیسیون امورمالی سازمان ملل متحد است این کمیسیون سالی یکبارتشکیل و به وضع مالی سازمان‌ملل رسیدگی می‌کند .

آقای آموزگار وزیر دارائی احتمالا پس از شرکت در کمیسیون امور مالی سازمان ملل از ژنو رهسپار وین خواهد شدودر صورت‌تشکیل کنفرانس‌اوپک‌دراین کنفرانس نیز شرکت خواهد کرد .

ملاقات با وزیر کار

عصر دیروز اعضای هیئت نمایندگی اتحادیه های کارگران جمهوری رومانی‌در وزارت کار حضور یافتند و با امیرقاسم معینی وزیر کار ملاقات نمودند .

دراین ملاقات وزیر کار ضمن تشریح قوانین کار ایران مطالبی درباره‌آموزش حرفه‌ای کارگران و آشنا شدن آنان باتکنولوژی‌جدید بیان داشت .

وزیر آبیاری و برق هند به تهران آمد

بعداز ظهر امروز آقای دکتر رائو وزیر آبیاری و انرژی دولت هندوستان بنابدعوت آقای ایرج وحیدی وزیر آب وبرق بتهران وارد شد و مورد استقبال وزیر آب و برق قرار گرفت. در این سفر آقای اینی‌گاررئیس خدمات‌مشورتی توسعه آب و نیروی کشور هندوستان و آقای ناگام والا عضو کمیسیون مرکزی آب و برق هندوستان بهمراه آقای دکتر رائو میهمان وزارت آب و برق میباشند .

آقای دکتر رائو در طول اقامت ۷روزه خود باوزیرآب وبرق و وزیرکشاورزی ومنابع طبیعی و وزیر مشاور ورئیس سازمان برنامه و بودجه ملاقات خواهد کرد .

آرم انجمن روزنامه‌نگاران ترکیه برای موسسه اطلاعات

انجمن روزنامه‌نگاران ترکیه آرم مخصوص این انجمن رابه پاس خدمات سناتور مسعودی به پیشرفت مطبوعات و کمك به توسعه تفاهم میان ایران و ترکیه به ایشان اهداء کرد .

این آرم طی مراسمی بوسیله مصطفی یوچل دبیر کل انجمن روزنامه‌نگاران ترکیه و کامران چلین رئیس اداره روابط خارجی‌وتشریفات انجمن مذکور و دبیر سابق خبرگزاری آناطولی ، امروز طی مراسمی به‌بنیانگذار و مدیر اطلاعات اهدا شد .

روزنامه‌نگاران ترکیه هنگام اهدای نشان مذکور یادآور شدند که سناتور مسعودی از جمله نخستین روزنامه‌نگاران ایرانی بودکه در تاریخ نوین روابط دو کشور ،چهل سال قبل درالتزام اعلیحضرت رضا شاه کبیر در سفر تاریخی معظم‌له به ترکیه و دیدار بابنیانگذار ترکیه نوین ، آتاتورك ، به ترکیه سفر کرد .

سناتور مسعودی در تشکر از انجمن روزنامه‌نگاران ترك ، جای تردید باقی نگذاشت که مناسبات ایران و ترکیه در پرتو علائق رهبران دو کشور همواره توسعه‌و تحکیم خواهد یافت .

در انجمن قلم

ساعت شش بعد از ظهر امروز جلسه شعر با شرکت چند تن از شاعران در محل انجمن قلم دائر خواهد بود.

سفر رئیس دانشگاه‌ملی

آقای پرفسور پویان رئیس دانشگاه ملی ایران بنابدعوت دولت آلمان‌غربی برای‌بازدید از دانشگاهها و موسسات درمانی بامداد امروز، به‌آن کشور عزیمت کرد .

وی سپس به همین منظوربه سایر کشورهای اروپائی ونیز ایالات متحده امریکا سفر خواهد کرد .

فراکسیون انجمن شهر تهران

در فراکسیون انجمن‌شهر تهران مسئله‌برقراری ارتباط بین انجمن شهر و انجمن های محلی مطرح گردید و رئیس انجمن اعلام کرد که از این هفته برنامه خاصی در این زمینه اجرا خواهد شد .

در این جلسه نمایندگان در مورد شرکت واحد اتوبوسرانی و وضع مالی این شرکت و کمك های دولت باین سازمان مطالبی بیان داشتند و آقای شیخ‌بهائی معاون شهرداری به مطالب نمایندگان پاسخ داد .

جلسه شورایعالی کار آموزی

صبح امروز شانزدهمین جلسه شورایعالی کارآموزی بریاست مهندس معینی وزیر کار باشرکت معاونان‌وزارت‌ـ خانه های علوم کار و امور اجتماعی سازمان برنامه در این جلسه بودجه سال۱۳۵۲ صندوق کارآموزی و مرکز حرفه‌ای کرج ـ تهران ـ اصفهان به تصویب رسید .

سمینار بین‌المللی گندم

چهارمین سمینار بین‌المللی گندم وابسته به سازمان خواربار کشاورزی ملل متحد فردا در تهران‌تشکیل‌خواهد شد .

در این سمینار بیست کشور شرکت خواهند کرد و کنفرانس بوسیله آقای منصور روحانی‌وزیر کشاورزی و منابع طبیعی در ساختمان نوبنیاد وزارت علوم گشایش خواهد یافت .

نطق استاد دانشگاه کالیفرنیا

بعد از ظهر سه‌شنبه‌پس‌فردا در دانشکده شیمی دانشگاه صنعتی آریامهر آقای‌پروفسور چارلز توباس استاد دانشگاه کالیفرنیا (برکلین) درباره آینده صنایع‌الکتروشیمی‌نطقی ایراد خواهد کرد .

پیش بینی هوا

آسمان شهرستانهای شمالی‌استان‌خراسان واستان مازندران قسمتی ابری است. آسمان شهرستان های جنوب غربی‌ایران‌نیمه‌ابری دربعضی نقاط همراه با گرد و خاک است .آسمان استان‌کردستان لرستان ، مرکز، فارس و اصفهان، کرمان، سیستان و بلوچستان و کرانه‌های خلیج فارس و بحر عمان وجزایر خلیج فارس صاف در بعضی نقاط همراه بالکه‌های ابر و غبارآلوداست. آسمان تهران صاف گاهی همراه با لکه‌های ابر و در بعد از ظهر باباد نسبتا شدید در سطح زمین پیش‌بینی میشود.

گرمترین نقطه ایرانشهربا حداکثر ٤۳وحداقل ۲۲درجه و خنک‌ترین نقطه همدان با حداکثر۲۳و حداقل ٤ درجه بالای صفربود.حداکثر درجه حرارت دیروز تهران ۲۷ و حداقل ۱٤درجه بوده است.

بمناسبت آماده‌شدن آپارتمانهای بهجت آباد وساعی

از: گروه گزارشگران
روزنامه اطلاعات

گزارش

آپارتمان: دیگر چهار دیواری اختیاری نیست!

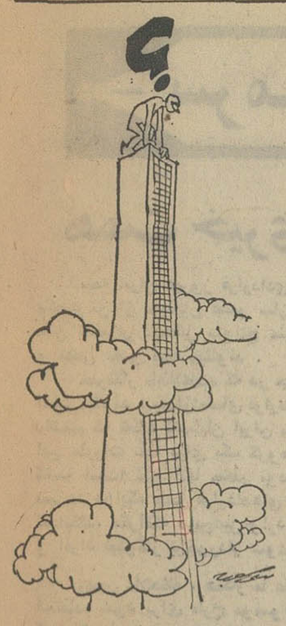

اشاره

۲واحدمسکونی بزرك در بهجت‌آباد وروبروی پارك ساعی آماده‌تحویل میشود.

کارشناسان گنجایش نهائی آپارتمان های بهجت‌آباد راقریب ۲۰۰۰نفرپیش‌بینی می کنندوباین‌ترتیب هزاران‌عضو خانواده تهرانی در این نقطه سکنی خواهند گزیدازسال ۴۸شالوده‌ریزی وطرح‌اساسی آپارتمان های مرتفع دربهجت آباد و پارك ساعی آغازشدو مدت۴سال عملیات آن ادامه یافت.

این‌آپارتمان ها در ۱۴ طبقه‌بناشده و مجموعه طبقه های آن دربهجت‌آباد ۳۸۴ آپارتمان است . ۹۶دستگاه از آپارتمان های بهجت‌آباد دارای دواتاقی بامساحت هر کدام۹۶متراست. این آپارتمان ها یك‌اتاق‌خواب‌ویك‌سالن غذاخوری داردوقیمت‌نقدی آن ۱۱۷هزارتومان است که خریداران نصف‌آنرا نقدوبقیه رابه‌اقساط دوازده‌ساله‌بابهره ۹در صد می‌پردازند.

مساحت آپارتمان های چهاراتاقی ۲۱۲ متروقیمت‌نقد هر آپارتمان ۲۴۵هزارتومان‌است . قیمت‌آپارتمان های پنج اطاقی با ۲۴۵مترمساحت ۲۷۵ هزارتومان تعیین شده‌است روبروی‌پارك‌ساعی (خیابان پهلوی)نیز ۹۰دستگاه آپارتمان ۱۴طبقه بامقیاس های پنج‌اتاقی درآینده نزدیکی به پایان میرسد که هر آپارتمان آن ۲۴۵ مترمساحت دارد .

در آپارتمان های پارك‌ساعی تعدادی فروشگاه نیز ایجاد شده‌است که‌ازطریق مزایده به‌پیشه‌وران واگـذار خواهد گردید.

این‌دوواحد نوین مسکونی‌وآپارتمان های دیگری‌که در تهران ساخته‌شده یادرآینده احداث‌خواهد گردیدمسائل خاصی پدیدآورده که در شرائط پیشین جامعه ماناشناخته بود از جمله‌این‌نکات روابط‌انسانی واجتماعی ساکنین این آپارتمان ها وامکانا ت‌حقوقی‌و مدنی آنها در برابرقانون می‌باشد.بامطالعه گزارش زیرامیدواریم به‌بسیاری ازسئوال هائی که در حیطه روابط‌انسانی آپارتمان نشین هامطرح است توانسته باشیم پاسخ‌بدهیم شبهه‌ای نیست‌که این مسئله‌بعنوان یك پدیده نیاز به‌بررسی همه‌جانبه‌ای‌داردو بایدزوایای آن‌از جهات دیگرنیز کاوش وتحقیق شود.

از آپارتمان سازی‌که اینروزها مسئله روز است چه‌میدانید‌یا میدانید که بین تملك یك ساختمان با حیاط ششدانك آن با یك آپارتمان‌چه فرقی هست، از حدود اختیارانی‌که یك‌مالك درخانه اختصاصی خود دارد با یك صاحب‌آپارتمان که هرطبقه آن متعلق به یك یا چند نفـر است اطلاعی دارید . آیا خبر دارید که درشرق‌و غرب‌تهران زمینهای بزرك به آپارتمان سازی اختصاص داده شد امـا طرح ها بمرحله اجرا درنیامده آیا میدانید که حقوق مالکان آپارتمانی درقسمتهای‌اختصاصی وقسمتهای‌مشترك‌چیست.و اصولا آیا میدانید که‌درچه‌زمان‌وروی چه مقتضیاتی دولت ناگزیرشد ضابطه‌ای‌برای‌مالکیت‌آپارتمانها بوجود آورد و قانون آنرا از تصویب قوه مقننه بگذراند .

قانون تملك

قانون تملك آپارتمانها در اسفند سال۱۳۴۳بتصویب‌رسید و این درزمانی بود که‌آپارتمان سازی روزبروز توسعه مییافت و لازم بود ضـابطـه‌ای بـرای مالکیت آن‌بوجودآید .بموجب این قانون بطور کلی بـرای صاحبان طبقات در آپارتمان ها دونوع مالکیت درنظر گرفته شده یکی مالکیت قسمتهای اختصاصی و دوم مالکیت‌قسمت های مشترك .

قسمتهای مشترك که‌استفاده از آن بکلیه مالکین به نسبت قسمتهای اختصاصی تعلق دارد قسمتهائی است که در اسناد مالکیت ملك اختصاصی یك یا چند مالك قید نشده ولی حقوق هر مالك در این قسمت هـای مشترك با قسمت های‌اختصاصی او غیر قابل‌تفکیك است .یعنی مالك قسمت اختصاصی،صاحب قهری قسمت های مشترك‌است ودرصورت‌انتقال‌قسمت‌اختصاصی به غیر ، انتقال قسمت مشترك هم به خودی‌خودصورت‌میگیرد.

حدود اختیارات

مسئله مهمی که در قانون تملك آپارتمانهاقیدشده‌موضوع حدود اختیارات مالکان حتی‌در قسمتهای اختصاصی آنانست .

قانون‌میگوید: هـریـك از مالکین میتوانندبارعایت‌مقررات این‌قانون‌وسایرمقررات‌ساختمانی عملیاتی را که برای استفاده بهتری از قسمت اختصاصی خود مفید میدانند انجام دهند ولی‌هیچیك‌از مالکین حق‌ندارند بدون موافقت اکثریت مالکین تغییراتی در محل یا شکل در آپارتمان یا سر درآن‌و یا نمای خارجی حتـی در قسمت اختصاصی خود که در مرئـی و نظرباشد بدهند .

بنابراین با توجه باینکه اصل مالکیت کاملا در امر آپارتمان سازی رعایت‌می‌شود مع‌الوصف قانون گذار آن آزادی عملی که صاحب یک خانه با حیاط برای‌تغییراتی درنمای ساختمان و یا تعویض در یا سردر دارد برای مالك آپارتمان منظور نکرده است اما این محدودیت مانع از آن نیست که صاحب یک آپارتمان نتواند . محـل سکونت خود را برای بهتـر زندگی کردن آماده کند . زیرا قانون می گوید که مالك می ـ تواند در قسمت هائی‌غیر مرئی و منظر (نما) هر نوع عملیات ساختمانی که البته مغایرت با مواد دیگر این قانون از نظـر حقوق همسایگان نداشته باشد، انجام دهد .

مالکیت زمین

مسئله مهم دیگر در آپارتمان سازی مالکیت زمینی است کـه آپارتمان در آن احداث شده است این‌زمین یاملك‌اختصاصی است یا زمینی است که بـه صورت وقف و یا خالصه بوده و اجاره داده شده است بنابر این کیفیت تملك در زمین برای صاحبان آپارتمان ها فرق می کند .

قانون در اینمورد تکلیف را بوضوح روشن ساخته ومیگوید **هرکس آپارتمانی را خریداری نماید به نسبت مساحت قسمت اختصاصی خریداری خود در زمینی که ساختمان روی آن‌بنا شده یا اختصاص به ساختمان دارد مشاعا سهیم می گرددمگر اینکه مالکیت مزبور بعلت وقفیا خالصه بودن‌یاعلل‌دیگرمتعلق‌بغیر باشد که در اینصورت بایـد اجور آنرابهمان‌نسبت بپردازند.**

تکالیف وحقوق مالکان

باتوجه باین قسمت از نظـر ملک بلافاصله توجه به حدود حقوق وتعهدات‌مالکان آپارتمان ها از نظر بهره برداری ویا مخارج معطوف می شود .

از نظر مخارج چنانچه درقسمت‌ـ های مشترک تعمیرات و یاهرنوع تعهدات دیگری لازم آید حصه هر مالک متناسب است بنسبت مساحت قسمت اختصاصی بـه مجموع مساحت قسمتهـای اختصاصی‌تمام ساختمان‌وهمینطور است مخارج مربوط بمحافظت ملک و یا جلوگیری ازانهدام و اداره و استفاده از اموال‌قسمت‌ـ های مشترک‌وبطور کلی‌مخارجی که جنبه مشترک دارد و لازم است که باعتبار طـ ع ساختمان و تاسیسات آن یکجا انجام‌شود. در اینمورد نیز به نسبت حصه هر مالک تقسیم میگردد ولواینکه یک یا چند مالک از استفاده از آنچه که مخارج برای آن انجام شده صرفنظر کنند.

مجمع عمومی

حال به‌بینیم اگر یک یا چنـد مالک از مقررات این قانون سر باززندو عمل نکردند، چه‌خواهد شد؟ آیا بقیه مالکان حق انجام هیچ نوع عملی را ندارند قانون پیش‌بینی این قبیل موارد راچنین کرده است:

اگر یک آپارتمان یا یک محل کسب‌دارای مالکین متعدد بـاشد مالکین یا قائم‌مقام قانونی آنهـا مکلفند یک نفر نماینده از طرف خود برای اجرای مقررات این قانون و پرداخت حصه مخـارج مشترک تعیین و معرفی نمایند در صورتی که اشخاص مزبور به تکلیف فوق‌عمل نکنند برای‌اکثریت بقیه مالکین نسبت بتمام معتبـر خواهد بود مگراینکه عده حاضر کمتر از ثلث مالکین باشد که در اینصورت برای یک دفعه تجدید دعوت خواهد شد. و برای اینکه از نظراجرای کامل قانون مشکلی پیش نیاید درهمین قسمت قانون‌ـ گذار اضافه کرده است : در هر ساختمان مشمول مقررات این قانون ، درصورتیکه عده مالکین بیش از سه نفر باشد مجمـع عمومی مالکین مکلفند مدیر یا مدیرانی از بین خود یا در خارج انتخاب نمایند تا برابر آئین‌نامه وظایف و تعهدات خود عمل‌کنند.

مقررات عرفی

این بود اطلاعات قانونـی مختصری پیرامون کیفیت مالکیت تملک در آپارتمان ولی از نظر اخلاقی و رعایت عرف محل نیز صاحبان آپارتمانها تکالیفی‌دارند، بهترین و زنده‌ترین شاهد مثال‌در این‌زمینه‌مثالی است‌که‌آقـای‌دکتـر سیداحمدامامی (امام‌جمعه تهران) درسرکلاس درس دانشکده‌حقوق زده و گفته بود اگر فرض کنیم طبقه سوم یک آپارتمان تعلـق به یک زن بیوه دارد که ناچار است از صبح زود برای تامین مخارج خود و فرزندانش خیاطی کند ، طبیعی است‌که این زن و بچه‌هایش ساعت ۹ شب خسته و کوفته میخواهند استراحت کنند و آنوقت اگر طبقه بالای ایـن آپارتمان متعلق به خانواده‌ای باشد که دختـر و پسر جوانشان بخواهند تانیمه‌شب میهمانی‌بدهند و پایکوبی و دست‌افشانی کنند، طبعا آسایش را از همسایه طبقه زیرین سلب کرده و بـحقوق او تجاوز کرده‌اند .

توجه بیشتر

بهرحال مسئله آپارتمان‌سازی در مملکت آنچنان مورد تـوجه است که بخش‌دولتی و خصوصی تمام نیروی خود را مصروف آن میسازند و طبیعی است که بمرور زمان مسائل جدیدی هم پیش‌آمده که لازم است در جهت استفاده بیشتر و بهتر از این قانون نیز اقداماتی بعمل آید.

شاهد مثال در موردا‌ین‌توجه به آپارتمان سازی اقداماتی‌است که درموردتامین‌مسکن کارگران شده وحتی بخاطر تقلیل نرخ بهره وامهای کارگری‌وافزایش مدت آن در خرداد سال ۵۱ ، طرحی به تصویب هیئت عالی سازمان برنامه رسید که‌بموجب آن تسهیلاتی برای افراد کم درآمد فراهم آید، بموجب‌این طرح این‌افراد به سه گروه تقسیم شده‌اند ، گروهی کـه افراد آن در سال حداکثرپنجاه هزار ریال درآمد دارند، گروه دوم که بین پنجاه و حداکثر یکصد هزار ریال درآمدسالیانه دارندو بالاخره گروه سوم که بین ۱۰۰ تا۲۰۰هزارریال‌درآمد سالیانه دارند.

دلایل عدم اجرا

متاسفانه اجرای این طرح‌در تهران‌مقدور نشد چون باوجود آنکه مجلس تصویب کرد که ۷۵۰ هزار متر مربع زمین در غرب تهران (چیتگر) و ۷۵۰ هزار متر مربع در شرق تهران (حکیمیه) برای‌مسکن کارگران اختصاص داده شود وقرارداد ساختمان هم در اسفند ۱۳۵۰به امضاء رسیدولی بعدا گفته‌شد بعلت اشکالات توسعه بیش از اندازه‌شهر تهران و مشکلات تامین آب برای‌زمین های‌مزبور در مرداد ماه سال ۱۳۵۱ مقرر گردید‌که از اجرای طرحهای مزبور در خارج از محدوده جلوگیری شودو در عوض برای کارگران در زمین های جنوب تهران و در اطراف دریاچه مصنوعی و پارکی‌که شهرداری در آن ناحیه بوجود میاورد ساختمان کارگری بنا شود در نتیجه در شهریور ماه سال ۱۳۵۱ برای تملك ۷۲۵ هزار متر مربع زمین در جنوب‌تهران تصویبنامه‌ای از هیات وزیران گذشت‌و سازمان برنامه‌درمهر‌ـ ماه همان سال ۸۵۰ میلیون‌ریال برای خرید زمین های مورد بحث اختصاص دادوحدودیکصد هزار مترمربع‌زمین هم‌خریداری شدو قرار است تعدادی‌آپارتمان ۵طبقه از یك الی چهار اطاقه با مصالح سنتی تهیه شود و در اوایل سال ۱۳۵۳ بهره‌برداری گردد . نظیر همین اقدام‌درشهر های اهواز و تبریزو مشهدشده است منتهی جملگی در مرحله طرح بوده و تاکنون اجرا نشده

قوانین آپارتمان نشینی نارسا است وباید با نیازمندیهای مردم منطبق گردد

مشکلات مردم

با این ترتیب با همه توجهی که بسوی‌آپارتمان‌سازی‌معطوف است بدلیل طبع مردم وشاید هم بخاطر حفظ یك اصول‌سنتی تحت عنوان «چهار دیواری ـ اختیاری» هنوز آنطور که لازم است مردم نه از نظر تملك ونه از نظراجاره از آپارتمان‌استقبال نکرده‌اند.

ولی خواه‌و ناخواه باید عادت کنندزیرا بنابگفته آقای نخست وزیر مشکلات عدیده که‌مهم‌ـ ترین آن مشکل آب است اجازه نمیدهد که شهر تهران‌و بتدریج سایر شهر های بزرك‌و کوچك بی قواره و بی حساب توسعه یابند و در محدوده‌شهر هم جز آنکه مسکن بصورت عمودی برای اسکان مردم بالا رود، چاره‌ای نیست ، درحالیکه در همین تهران و در حال‌حاضر مشکلاتی که بعلت نارسائی مقررات از نظر تنظیم روابط‌در آپارتمان نشینی بوجود آمده موجب ناراحتی ساکنان آنست که از آن جمله‌است مشترك بودن آب مصرفی ، برق‌مصرفی ویاتلفن مشترك که هر کدام‌بین ساکنان آپارتمان ها مشاجره‌و اختلاف حساب بوجود می‌آورد و حتی در پاره‌ای موارد عدم‌توجه به محاسبه آب مصرفی فرضا دریك آپارتمان چهار طبقه با یك انشعاب آب بمقدار کم‌سبب میشود که آب فقط بیك یا دو طبقه برسد.

اما باتمام این‌اوصاف‌گرایش بسوی آپارتمان سازی‌وآپارتمان نشینی امری است غیر قابـل اجتناب و همانطور که‌شهرنشینی رفته رفته از مردم مزایائی را سلب کرده‌و مردم نیز بازدحام، گرانی ،آلودگی هوا و دهها پدیده نامطلوب دیگر شهر ـ نشینی تن‌درداده‌اند به‌زندگی‌در آپارتمان نیز باهمه محدودیتی که نسبت به خانه و حیاط دارد خو خواهند گرفت . منتهی مسلما باید در قوانین‌و مقررات آن باقتضای زمان و نیازمندی های مردم تجدیدنظر بعمل‌آید.

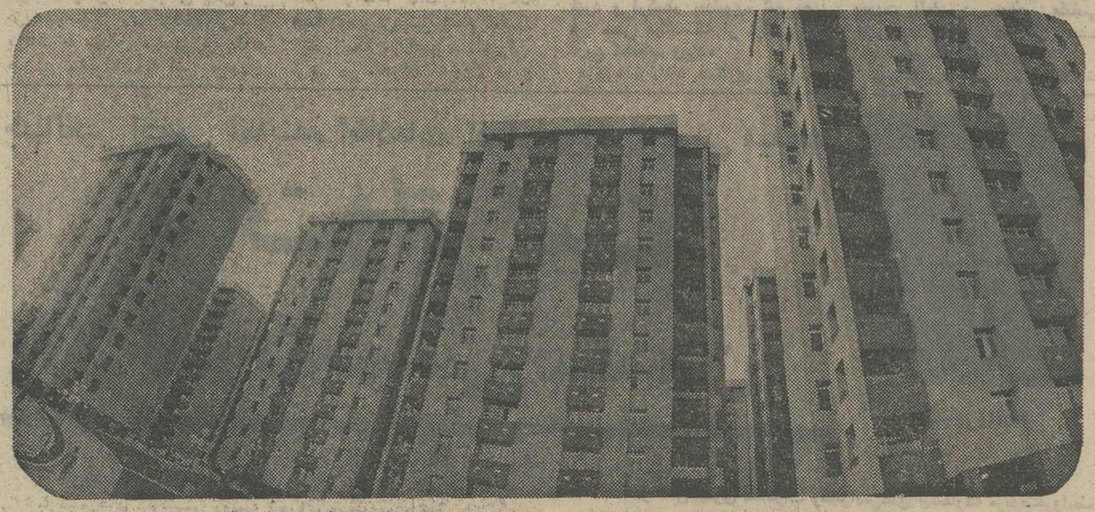

آپارتمانهای بهجت آباد

بزودی ۲۰۰۰ نفر در این‌بلوك هادر کنار هم زندگی خواهندکرد.

آگهی افزایش سرمایه‌درشرکت پس‌انداز و وام‌مسکن کورش بزرك ۱۵۰۳۴

برابر تصمیم مجمع عمومی عادی مورخ ۱۷ر۲ر۱۳۵۱ و به استناد صورت جلسه‌هیئت‌مدیره مورخ۱۱ر۲ر۵۲ سرمایه‌شرکت نامبرده از مبلغ سیصد میلیون ریال بمبلغ پانصد میلیون ریال منقسم به پنجاه هزار سهم ده هزار ریالی الف تمام پرداخت افزایش یافت و اضافه سرمایه بموجب گواهی شماره ۱۱۸۶ ـ ۸ر۲ر۵۲ بانك رهنی ایران در نزد بانك مذکور تودیع شده است از لحاظ امضاء ذیل ثبت در تاریخ ۱۹ر۲ر۵۲ تکمیل‌شد.

م‌الف ۳۳۸۶

رئیس اداره‌ثبت شرکت هاو مالکیت صنعتی مهدی‌نراقی

آ ـ ۱۲۶۸۲

برنامه نمایش فیلمهای کاندید

پنجمین جشنواره سینمائی سپاس

در سینما **شهر قصه**

برنامه امروز **صادق کرده**

برنامه فردا **چشمه**

شروع‌سئانسها۲ـ ۵ر۴ ـ ۷ ـ ۵ر۹ بعدازظهر
در هرسئانس یك‌فیلم کوتاه‌کاندید دریافت جایزه سپاس نمایش داده خواهد شد .

مقالات و گزارشها

سرمقاله

همت خیری لازم است

بیمه ایران دیروز قراردادی امضاء کرد که‌براساس آن‌هزارو پانصد تن از نابینایان عضو سازمان ملی رفاه نابینایان با پرداخت مبلغ ناچیزی درمقابل سوانح منجر به‌فوت و ازکار افتادگی دائم و نقص عضو بیمه میشوند.

خبرنگار «اطلاعات» که در جریان امضای قرارداد حضورداشته است میگوید: بعدازامضای قرارداد بامدیران شرکت بیمه‌گفت‌وگویی داشتیم که تعداد نابینایان ایران بمراتب بیش از اینهاست و چطور این مقررات تنها برای یک گروه هزارویانصدنفری تدوین و مقرر گشته است؟ لکن آنها متعذر بودند که امکانات شرکت بیمه اجازه نمیدهد در یک چنین قراردادهای استثنائی بطور وسیع و نامحدود اقدام‌کند، مگرآنکه درین‌قبیل‌موارد از حمایت و مساعدت سازمان‌ها و افراد نیکوکار برخوردار شود.

بهمین ملاحظه، همکار ما عقیده داشت که‌جا دارد ازین‌مناسبت استفاده شود برای طرح موضوع و جلب توجه عامه به اقداماتی که ممکن است در سایه تعاون و همکاری اجتماعی به نفع طبقات محروم صورت گیرد، خصوصا که گذشته از عواطف و وظایف انسانی، مذهب و سنت ما براین همکاریها تاکید و تصریح دارد.

عواطف نوعپروری و تعاون و خیرخواهی بطورکلی از غرائز طبیعی هر انسان متعادلی است وصرفنظر از هرعامل وانگیزه‌یی، انسان در بسیاری از موارد عطش خدمت به نوع را در خود حس میکند. بدین‌جهت میتوان اطمینان داشت که آثار خیرخواهی و تعاون ونوعپروری هیچوقت در یک جامعه ازبین نمیرود. فقط به اقتضای شرایط و کیفیات و عوامل ثانوی اینقسم خدمات شدت و ضعف پیدا میکند و شکل آن عوض میشود.

در زمان ما که چرخ‌زندگی بشر بیش‌ازهرزمان برمحور همکاری های جمعی میگردد، موثرترین شیوه در زمینه خدمات نوعی نیز اقدامات شکل یافته و متمرکز گروهی است. به عبارت‌دیگر زمانه‌یی است‌که‌تعاون‌ودستگیری واحسان‌ازراه‌اقدامات پراکنده‌فردی‌کمترنتیجه می‌بخشد و عموما مثل قطره‌های متعدد باران فقط نمی برزمین باقی میگذارد حال آنکه همین قطرات اگر یکجا جمع و ضبط و کنترل و درجهت یک هدف مشخص هدایت شود میتواند نتایج مثبت و مستمری را به‌بار آورد.

ما در کشور خودمان، مکرر شاهد تاثیر عمیق اقدامات نوعدوستانه‌یی بوده‌ایم که با روش متمرکز سازمانی درجهت هدف و مقصد مشخص بموقع اجرا درآمده و به اعتبار همین تجربه‌نیز، طی سالهای اخیر تعداد زیادی جمعیت‌ها و سازمانهاو مراکزتعاون و نیکوکاری و خدمات اجتماعی تشکیل شده است که هرکدام به همت گروهی از مردم خیراندیش و نوعدوست، هدفهای ویژه خود راتعقیب‌میکنند و بعضا از حمایت و کمک دولت و سازمانهای مختلف مملکتی نیز برخوردار میشوند.

معهذا یک‌چنین‌اموری هرچه‌برجماعت، برامکانات ومقدورات عمومی متکی باشد ثمرهاش دلپذیرتر خواهد بود. و حقا درین میانه‌گروههایی ازمردم که‌توانگرترند میتوانند ـ و میباید ـ سهم موثرتری برعهده بگیرند. یک نگاه به جوامعی که ظاهراضوابط اخلاقی و عاطفی درآنجا بکلی تحت‌الشعاع تلاشهای مادی قرار دارد، ما را باانواع بنیادها و تاسیسات خیریه و تعاون روبرو میسازد که با برنامه‌ها و اقدامات وسیع، به حمایت از طبقات محروم کمر بسته‌اند و پشتکاری حیرت‌انگیز در تعقیب و تحقق هدفهای خود بخرج میدهند.

باید اعتراف کنیم که جامعه ما نیز به تناسب تحولات و ترقیات و توسعه امور اقتصادی و اجتماعی، نیازمند یک چنین اهتمامانی است تا راه خدمات اجتماعی و اعانات و اقدامات نوعدوستانه هموارتر و محدودیت‌های موجود برطرف شود.

از: مطبوعات فرانسه

ترجمه: علی بهارلو

دوره جدید در روابط آلمان و شوروی

دیدار لئونید برژنف از بن مرحله بسیار مهمی در راه تحول روابط بین آلمان و شوروی بشمار میرود.

بعقیده آلمانیها مرحله نوین مناسبات دو کشور قبل‌از هر چیز شامل گسترش روابط اقتصادی بن‌ومسکو خواهدبود شك نیست که شورویها نه‌تنها بتوسعه مبادلات بازرگانی با آلمان فدرال علاقمند هستند بلکه خواستار یك همکاری وسیع بین موسسات صنعتی‌دو کشور می‌باشند.

برژنف همچنین اظهار تمایل کرده است که در مدت‌اقامت خود در شهر بن با نمایندگان چندین موسسه صنعتی ملاقات کند و از آنجا که بغلط یا به درست‌احساس میکند که‌رهبران حزب دموکرات مسیحی بیش‌از حزب‌سوسیال دموکرات‌ویلی‌برانت به محافل صنعتی نزدیك هستند میخواهد با این حزب روابط خوبی داشته باشد.

صاحبان صنایع آلمان فدرال اعلام داشته‌اند که با کمال میل با دبیر کل حزب کمونیست شوروی ملاقات‌خواهند کردولی این دیدار باید قبل از دوشنبه انجام شود زیرا مقامات‌جمهوری چین در پکن منتظر آنهاهستند.

تنهاقراردادی که‌وزیران‌امور خارجه دو کشور در بن امضاء میکنند یك قرارداد همکاری صنعتی و بازرگانی درازمدت است‌اماآلمانیها مسائل‌اقتصادی رااز مسائل‌سیاسی جدانمیدانند

ویلی‌برانت به دبیرکل حزب کمونیست شوروی خاطر نشان کرده است‌که روابط دوکشور در زمینه اقتصادی در صورتی بسرعت رو به بهبود خواهدرفت که در قرارداد های مسکو وبن شرکت برلن غربی نیز در این همکاری پیش‌بینی شده باشد.

بطوریکه میدانیم مسئله‌برلن غربی در ماههای اخیر برخورد های بسیار جدی بین جمهوری فدرال و اتحاد جماهیر شوروی بوجود آورده است.

در قراردادهائی‌که در سال۱۹۷۱ درباره برلن باختری امضاگردیده پیش‌بینی شده است که هرگونه قراردادی بین شوروی و آلمان غربی ممکن است شامل‌برلن غربی نیز بشود بشرط آنکه دو دولت قبلا توافق‌خود را دراین‌باره اعلام دارند ولی از نظرآلمانیهاشورویها در تغییر این قراردادها محدودیت هائی قائل شده‌اند.

مثلا درقرارداد فرهنگی که بین شوروی و آلمان غربی امضاشده است از جنبه تئوری موافقت‌شده است که‌مفاد قرارداد شامل برلن غربی نیز بشود ولی در عمل که طبق این قرارداد مسئله اعزام ارکستر فیلارمونیک برلن غربی به اتحاد جماهیر شوروی پیش‌آمده شورویها بنای مخالفت را گذاشته و گفته‌اند دراین مورد باید بین طرفین مذاکرات‌جداگانه‌ای صورت گیرد و ارکستر «بلشوی» شوروی نیز سعی میکند که از دیداربرلن غربی اجتناب ورزد.

درباره قرارداد همکاری علمی و فنی نیز بین دو کشور اختلافاتی بوجود آمده است، شورویهاحاضر نیستند که اکیپ دانشمندان «انستیتوی» (ماکس پلانک» برلن غربی در مبادله دانشمندان بین دو کشور شرکت کند خلاصه‌اینکه بنظر میرسد اتحاد جماهیرشوروی باوجود قراردادهائی که در سال ۱۹۷۱ امضا کرده کوشش میکند که روابط بین آلمان‌فدرال‌وپایتخت سابق آلمان را سست‌تر کند و از این مقامات بن در دادن اعتبارات مالی به اتحاد جماهیر شوروی بیش از پیش سخنگیری میکنند.

دراین میان ویلی‌برانت درموقعیت حساسی قرار گرفته است زیرا بخوبی میداند که مردم آلمان از آنچه که در برلن میگذرد درباره سیاست «گرایش‌بشرق» اوقضاوت خواهند کرد بطورکلی از هنگام پایان جنگ دوم جهانی درسیاست کرملین نسبت به آلمان یک نوع ابهام به چشم میخورد.

با اینکه شوروی بطور اصولی‌با وحدت آلمان در موقع مقتضی موافقت نکرده ولی عملا از وحدت این کشور اکراه دارد.

شورویهادر عین‌حال‌که‌کوشیده‌اند به عنوان یک کشور غالب حقوق خود را در کشور شکست خورده آلمان حفظ کنند وانمود میکنند دو آلمان که در سال ۱۹٤۹ بوجود آمده‌اند تنها مرجع صلاحیتداری میباشند که میتوانند مسئله‌وحدت خود را عملی سازند. این تناقض آشکار را چگونه میتوان تعبیر کرد؟

در روش کرملین نسبت به آلمان چندین مرحله‌مشخص وجوددارد، نخستین مرحله پس از اضمحلال رایش و تقسیم آلمان بدو قسمت آغاز میشود. شوروی درآن‌هنگام بتصور اینکه میتواند نفوذ خودرا به سرتاسر آلمان توسعه دهد از فکر وحدت آلمان پشتیبانی‌میکرد، یک روز پس از پیروزی متفقین‌به آلمان در ۹مه ۱۹٤٥ استالین‌ضمن نطقی خطاب به ملت خود گفت: شوروی در نظر ندارد آلمان را قطعه قطعه کرده یا آنرا نابود کند، وی در ماه فوریه ۱۹٤۲گفته بود:

تاریخ بما نشان میدهد که هیتلر ها می‌آیند و میروند درحالیکه‌ملت آلمان باقی می‌ماند.

تا سال ۱۹٤۷ شورویها به غربی هاوانمود میکردند که اگرآلمانیها بخواهند از وحدت آن جلوگیری نخواهندکرد، وقتی که‌درکنفرانس پتسدام آلمان به عنوان یکواحد اقتصادی برسمیت شناخته شد شورویها اصرار کردند که‌اقدامات «دموکراسی‌کردن» درصنایع مناطق غربی بمورد اجراگذاشته شود.

در سال۱۹٤۷که کنفرانس‌وزیران خارجه شرق‌و غربدر لندن‌تشکیل شد مولوتف پیشنهاد کرد که یک دولت مرکزی موقت‌در آلمان‌تشکیل شود که متفقین‌با آن واردمذاکرات صلح شوند ولی غربی‌ها این‌پیشنهاد را رد کردند و گفتندباید در درجه اول مرزهای کشور جدید تعیین شود. باین ترتیب تقسیم‌آلمان به دو منطقه به مرحله اجرا درآمد.

تظاهرات له وعلیه برژنف

علیرغم اقدامات پلیس آلمان دربن تظاهراتی‌له‌وعلیه سفر برژنف به آلمان غربی صورت گرفت. حزب‌کمونیست متمایل به شوروی رهبری تظاهرات بنفع برژنف را بعهده داشت.

درعکس‌گروهی از مخالفان سفر برژنف به آلمان در حال تظاهرات دربن دیده میشوند. روی تابلوئی که‌درست تظاهر کنندگان دیده میشود نوشته شده‌است: «برادرانی که‌در غرب هستید، آیا ما را فراموش کرده‌اید؟»

عکس رادیوئی اطلاعات

جهانگیر افخمی نماینده اطلاعات از نیویورك گزارش میدهد

اثرات واترگیت بر قدرت سیاسی نیکسون

جهانگیر افخمی

در این چند سال اخیر که دولت امریکا سرگرم جنگ ویت‌نام‌بود، چندان توجهی بروابطش با کشورهای غربی اروپا نداشت ومیکوشید با کشورهای کمونیستی روسیه شوروی و جمهوری خلق چین که در ردیف کشورهای نیرومند جهان هستند و به ویت‌نام شمالی وویت‌کنگ همگونه کمک میکردند کنار بیایند و آنها را وادار کنند به‌کمونیستهای هندوچین فشار بیاورند تابرای برقراری صلح در این ناحیه قرارداد صلح را امضاء کنند.

نیکسون سال ۱۹۷۳ را سال اروپا خواند. «هنری کیسینجر» مشاور سیاسی رئیس جمهور امریکا قبل از مسافرت اخیرش بروسیه شوروی نطق مهمی ایراد کرد و سیاست آینده امریکا را نسبت‌باروپای غربی خاطرنشان ساخت و در ضمن یادآور شد که توجه امریکا باروپا نباید حمل براین شود که امریکا ژاپن را فراموش کرده است وهمراه با مذاکرات موثر با زمامداران کشورهای غربی اروپا، امریکا با ژاپن وارد مذاکرات اساسی خواهد شد تا در چهار چوب احتیاجات‌دوجانبه توافق اساسی بدست آید.

در سال جاری مذاکرات وکنفرانس‌های بیشمارکه مربوط‌بروابط اقتصادی و سیاسی وامنیت کشورهای غربی اروپا میباشد در شهرهای مختلف این ناحیه برپا خواهد شد که میتوان بطور نمونه چند تارانام برد. کنفرانس امنیت وهمکاری ۳۲ کشور اروپائی وامریکا وکانادا در هلسینکی و مذاکرات شرق و غرب برای‌کاستن نیروهای نظامی در اروپا در شهر وین وکنفرانس اعضا بازار مشترک اروپا در «ژنو» تشکیل شده است تاکشورهای مزبور رامحلی پیدا کنند تا بتوانندبازار فروش امریکا در انگلستان را که با عضویت کشور مزبور از بین رفته است جبران کنند. مذاکرات «سالت» بین شوروی وامریکابرای محدود کردن سلاحهای اتمی و همینطور در ماه آینده جلسه‌ای از شرکت اعضاء مالی ۲۰ کشور در واشنگتن تشکیل خواهد شد که به سرنوشت پول دنیا رسیدگی کنند و جلسه‌ای برای سروصورت دادن به گمرک و محمودیت‌های وارداتی کشورهای بزرگ که در ماه سپتامبر تشکیل خواهد شد.

از طرف دیگر لئونید برژنف به عده‌ای از سناتورهای امریکائی‌در مسکو اطمینان داده است که دولت شوروی به یهودیان این‌کشور اجازه مهاجرت بخارج خواهد داد وادوارد هیث نخست وزیر انگلستان و اندرئوتی رئیس جمهور ایتالیا در واشنگتن با رئیس جمهور امریکا ملاقات کرده‌اند و سیاستمداران اروپا مخصوصا برای مذاکرات اخیر صدراعظم آلمان غربی و نیکسون رئیس جمهور امریکا اهمیت خاصی قائلند.

ژرژ پمپیدو بزودی با رئیس جمهوری امریکا ملاقات خواهد کردو هنری کیسینجر مقدمات سفر برژنف بامریکارادرماه‌آینده فراهم کرده است و در پائیز امسال نیکسون سفر مهمش را به اروپا شروع خواهد کرد.

امریکا و اروپا

در نظر مردم اروپا امریکامدتهاست که توجهش را ازاروپا بمذاکرات با دوکشور شوروی و جمهوری خلق چین عطف کرده است و از طرف دیگر امریکائی ها ازسیاست و روشی که کشور های عضو بازار مشترك اروپا پیش گرفته‌اند ناراضی بنظر می رسند و میگویند اروپا درحکم پسر بچه‌ای‌است که بسن رشد رسیده و درحالیکه از والدینش همه‌گونه کمك‌دریافت میکند می خواهد مستقل بماند.

اگر کشور های اروپای غربی در یك موضوع‌ومسئله‌سیاسی واقتصادی نسبت به سیاستشان با امریکا توافق داشته باشند، آن باقی‌ماندن نیروی امریکا در اروپا میباشد. زمامداران این کشور ها معتقدند که توقف نیروهای امریکا در اروپاراحفظ کند. اگر امریکا از نیروی نظامی‌اش در اروپا بکاهد بتدریج‌سلاحهای اتمی که امروز بحد کافی دراروپا نگاهداری میشود کاسته‌خواهد شد.

دولت امریکا علیرغم مخالفت نمایندگان و سناتور های‌این کشور که خواهان احضار سربازان امریکائی از اروپا می باشند برای مقابله با روسیه شوروی از نیروی نظامی‌اش دراین قاره نکاسته است ولی کشور های اروپائی اگرتا این درجه خواهان توقف سربازان امریکائی هستند باید در مقابل قسمتی ازهزینه نگاهداری این نیروی نظامی را قبول کنند و با درخواست های امریکا در مورد قیمت دلار و صادرات و واردات روی توافق‌نشان دهند.

روسیه و آمریکا

لنین پیشوای شوروی در یکی از نطق های خود خاطرنشان ساخت که‌راه به‌پاریس از چین‌میگذرد. امروز چنین بنظر میرسد که‌نیکسون رئیس جمهور امریکا برای هموار کردن‌جاده‌سیاسی و روابط بهتر با شوروی راه جمهوری خلق چین را پیش‌گرفته است. ایجاد روابط حسنه با جمهوری خلق چین امریکا را در موقعیت خاصی قرار داده است که زمامداران شوروی نمیتوانند آنرا ندیده بگیرند.

لئونید برژنف برای بهبود روابط روسیه و امریکا پیشقدم شده و در این راه توانسته است بحد محسوسی پیش برود و در امور اقتصادی و فنی که مورد نیاز شوروی میباشد از امریکا کمک بگیرد تا بتواند مشکلات کشاورزی و اقتصادی کشور وسیع روسیه را برطرف کرده و خودش را برای مقابله با جمهوری خلق چین آماده کند.

زمامداران شوروی در این چند سال اخیر متوجه شده‌اند که امریکا دشمن حقیقی آنها نیست و به مناطق موردنظرروسیه شوروی نظری ندارد و حتی در چند مورد که مداخله امریکا حتمی بنظر میرسید امریکا قدم جلو نگذارد

واترگیت

در این موقع که دولت امریکا مذاکرات حساس و مهمی را با زمامداران کشور های اروپا در جلو دارد. واقعه «واترگیت» و شایعات ومدارکی که رئیس جمهور این کشور در این ماجرا شریک نشان میدهد و یا در پوشاندن حقایق موثر میشمارد، در کشورهای خارجی اثر سوء داشته و از قدرت ریاست جمهوری میکاهد. بطوریکه اطلاع دارید لئونید برژنف اخیرا توانست بر عده‌طرفدارانش در سازمان عالی حزب بیفزاید و در حقیقت بر قدرتش اضافه کند در صورتیکه نیکسون رئیس جمهور امریکا در ماجرای «واترگیت» خواه و ناخواه آلوده شده است. **پس از انتخابات مخصوصا با اکثریت شایان توجهی که نیکسون بدست آورده بود چنین بنظر میرسید که حزب جمهوریخواه در دوره های بعد شانس موفقیت خواهد داشت و نیکسون خواهد توانست جانشینش را انتخاب کند ولی امروز سران حزب جمهوریخواه خودشان را ازنیکسون واطرافیانش کنار میکشند و نمیخواهند حزب جمهوریخواه را در واقعه «واترگیت» آلوده کنند.**

البته نباید فراموش کرد اگر چه نیکسون شخصا تااندازه‌ای در داخله کشور محبوبیتش را از دست داده است امریکا بطورکلی در این روزها قوی‌تر و متحدتر از گذشته میباشد. کنگره این کشور توانسته است قدرت بیشتری در اختیار بگیرد و تعادل‌واردات وصادرات تا اندازه‌ای بدست آمده است و امریکا با روسیه‌شوروی وجمهوری خلق چین روابط دوستانه دارد و مذاکرات اساسی مهمی در جریان است تا روابط بهتری با کشور های اروپای‌غربی وژاپن فراهم گردد.

نوشته: فواد مطر | ترجمه
از: النهار | شهرام

شوروی در پشت سر مصر ایستاده است

گاه بیگاه، در ساعات شبانه روز واحد های نظامی مصری از قاهره و اطراف آن بسوی جبهه کانال سوئز بحرکت درمی آید. جبهه‌ای که دستور گرفته‌است برای رودررویی‌باهر گونه‌حمله‌ناگهانی‌اسرائیل‌بحالت‌آماده‌باش باشند. ناظران سیاسی معتقدند که این جنگ دیگر منحصر به خطوط آتش نخواهد ماند، بلکه شامل هرشهر و هر مرکز صنعتی و بازرگانی خواهد شد.

پرزیدنت انورالسادات از مدتی‌قبل، جلسات زیادی را با فرماندهی عالی نیروی مسلح تشکیل میدهد. این جلسات بعضی مواقع در قاهره و بعضی مواقع در ستاد های فرماندهیها تشکیل می گردد و هیچگونه خبر یا اطلاعی در باره آن اعلام نمی گردد. این جلسات هیچگاه قطع نشده، زیرا مصر هم اکنون در دوره‌ای بسیار حساس‌و سرنوشت ساز زندگی می کند.

رئیس جمهور مصر اینک به این نتیجه رسیده است که تنها راه حل بحران خاورمیانه جنگ است. بهمین جهت در نطقی که چند روز قبل ایراد کرد تعبیر های جنگی گونه گونی به شرح زیر بکار برد:

«ما ناچار هستیم، وضع موجود را عوض کنیم.»

«راه حل صلح آمیز یک فریب امریکائی است.»

«هر روزی که بگذرد فرصتی بدست دشمن میدهد تا گامی دیگر به آرزوی‌توسعه طلبانه‌خود نزدیک شود.»

«ابتدا ما وارد کار خواهیم شد و سپس از سایر برادران عرب دعوت خواهیم کرد که ماموریت خود را انجام دهند.»

در هر بازدیدی که انورالسادات از افراد مسلح در جبهه ها انجام می داد یا میدهد دو هدف دارد.

نخست: بررسی و آگاهی ازوضع نیرو های مسلح.

دوم: بالا بردن روحیه افرادنیرو های مسلح و تقویت اعتماد در همه آنان.

البته گرفتن تصمیم برای جنگ ساده نیست، مگر آنکه وسیله اصلی نبرد یعنی سلاح فراهم گردد. از موقعیکه سازندگی ارتش مصر تجدید شد، تحولات زیادی در مورد سلاح صورت گرفت مصر توانست در آن‌مدت انواع مختلفی از سلاحها بدست آورد ولی هنگام نیاز بنوع معینی از آن با مشکلاتی برخورد کرد. این سلاحها عبارتند از میگ ـ ۲۳ و موشک زمین بزمین و هواپیماهای میگ دور پروازی که قادر به مقابله با هواپیما های فانتوم هستند و همچنین موشک زمین بزمین جهت ایستادگی در برابر موشک هائی‌که اسرائیل از امریکا بدست‌آورده است.

موشک هائی که بار ها جمال عبدالناصر و بدنبال او انورالسادات تهدید کردند که بوسیله آن اعماق اسرائیل‌رادرهم‌خواهندنوردید ولی‌چنین نشد و موشک ها هم در اختیار مصر قرار نگرفتند، هنگامیکه به انورالسادات وعده دادند که چنین سلاحهائی در اختیار او قرار خواهد گرفت اوتهدید را آغاز و یادآور شد که جنگ آغاز خواهد شد ولی نشد، بلکه در عوض روابط میان مصر و اتحاد شوروی به سردی گرائید و به بحران کشیده شد و بجائی رسید که هیچکس تصورش را نمی کرد.

انورالسادات به ماموریت کارشناسان نظامی شوروی در مصر خاتمه داد. و در دوره‌ای که از پایان ماموریت کارشناسان شروع شد، صحبتهای غیردوستانه‌ای در باره شوروی‌در مصر مطرح گردید.

تمام این تحولات بخاطر سلاح‌های نو و تهاجمی صورت گرفت ولی با اینوصف‌مصر این سلاحها را بدست نیاورد.

اسلحه شوروی

کاملا منطقی است چنانچه فرض کنیم که اگر تا زمانیکه مصر اسلحه مورد نیاز را بدست نیاورد، اقدام انورالسادات در برپا داشتن جنگ یک خودکشی است که عواقب قابل اطمینان‌نداردمگر آنکه هواپیماهای‌میراژ لیبی که حتی انورالسادات در نطق اول ماه مه خود شایعات‌مربوط به ورود آنها را به مصر انکار نکرد و هواپیماهای «لایت‌نینگ» سعودی که تعدادی از آنها به پایگاههای هوائی مصر رسیده و یا «هوکرهانتر» کویت که خلبانان مصر قبلا در خاک کویت روی آن آموزش دیده‌اند جایگزین اسلحه‌شوروی شده باشند.

پرسشی که اینک مطرح است آن است که آیا مصر انواعی از سلاح شوروی‌بدست آورده که کافی برای آغاز جنگ باشد که چنین اطمینان یافته که راه‌حلی جز جنگ وجود ندارد؟

پاسخ دادن باین پرسش بستگی به‌نظرات مختلف و اطلاعات گوناگون دارد.

۱ـ اگر انورالسادات جنگ کند و برخلاف پیش‌بینی مصر در این جنگ ببازد، تمام درهائی را که فعلادربرابر بازگشت‌شورویها باز یا نیمه باز است برای همیشه بسته میشود.

بدین ترتیب اولین بازنده شوروی خواهد بود. آنها ابتدا شک داشتند که‌انورالسادات جنگ کند ولی حالا که چنین تصمیم قاطعی گرفته، مسئولیت شورویها خیلی زیاداست.

۲ـ اگر مصر در جنگ شکست بخورد، برای شوروی خیلی مشکل خواهد بود که موجودیت خود را در سوریه یا عراق ادامه دهد. و اینبار اگر رژیم مصر سقوط کند، تمام رژیمهای عربی بویژه رژیمهائی که در یاری دادن به مصر کوتاهی کنند سقوط مینمایند.

۳ـ هرگونه پیروزی که مصر در جنگ کسب کند بشرط آنکه شوروی در کنار آن باشد معنایش پیروزی سلاح شوروی و بازگرداندن حیثیت شوروی است. علاوه برآن ممکن است شوروی باین اعتقادرسیده باشد که بایستی همه و یا مقداری از اسلحه مورد نیاز مصر را بدهد تا وجدان آنان دربرابر هر نتیجه‌ای که جنگ میدهد آرام باشد. اگر نتیجه پیروزی باشد، شوروی‌در کنار مصر میوه پیروزی را میچیند و اگر نتیجه معکوس بود، تنها رژیم انورالسادات بهای شکست را خواهد داد و شورویها ناراحتی نخواهند داشت.

درست است‌که‌نباید فرض کرد که‌شورویها اسلحه مورد نیاز انورالسادات را به او داده‌اند ولی منابع زیادی تاکید میکند که ظرف ماههای گذشته، بهبودی زیادی در روابط مصر و شوروی حاصل شده‌ورهبران کرملین‌در رویه خود تجدید نظر کرده و تصمیم گرفتند که اسلحه با اهمیتی را که مصر خواستار شده است دراختیار آن‌قرار دهند.

از سه ماه قبل انورالسادات تصمیم به نبرد گرفت و این فرصت‌را باز گذاشت که‌هرگونه تلاشی را هم برای جلوگیری از درگیری خواهد پذیرفت. ولی اگر چنین تلاشی صورت نگیرد و موفقیتی نداشته باشد او تصمیم خود را به مرحله‌اجرا خواهدگذاشت زیرا علاوه بر بالا بودن روحیه افراد نیرو های مسلح به حسن تفاهمی که با بعضی‌از رژیمهای عربی پیدا کرده است تکیه دارد.

رئیس جمهور مصر امید زیادی به کمک نظامی سوریه دارد و از لحاظ سیاسی‌چشم امید به عربستان سعودی دوخته است و تهدیدی که عربستان سعودی در مورد قطع نفت کرد پیروزی بزرگی برای انورالسادات بشمار میرود.

عبور از پنج قاره

تظاهرات بر مرگ آزادی بیان در پاریس

در پاریس چندین هزار هنرپیشه و رجال‌سیاسی نهضت های دست‌چپی باصدای طبل در مراسم«خاك سپاری آزادی‌بیان» شرکت جستند و علیه سخنان موریس دروئون وزیرامور فرهنگی فرانسه‌تظاهراتی برپا کردند.

تظاهر کنندگان نقابهائی بر چهره زده ولباس سیاه پوشیده و پشت مجسمه موریس دروئون در حرکت بودند. «میشل‌روکار» دبیر کل حزب سوسیالیست متحد نواری روی دهان بسته‌و پیشاپیش تظاهر کنندگان درحرکت بود، این نوارنشانه آن بود که آزادی بیان‌و آزادی فکر و ابتکار درمعرض تهدید قرار گرفته است. «موریس دروئون» وزیر امور فرهنگی تهدید کرده‌است که کمك های‌دولت به تئاتر هائی که جنبه دست‌چپی داشته باشند قطع خواهدشد.

عکس از: خبرگزاری فرانسه

خشکسالی در افریقا بیدادمیکند

خشکسالی در افریقا که از هفت‌سال قبل یك منطقه پنج‌میلیون کیلومترمربعی را در افریقا فراگرفته به صورت دردناکی درآمده و شش میلیون افریقائی رابه مرك‌ونابودی تهدید می کند.

آب‌رودخانه ها در شش کشورافریقائی خشك گردیده وهزاران دام وحیوانات دیگر سقط شده‌اند.

درولتای علیاهالی ازمورچه هاتغذیه می کنندوگله های دام در جستجوی آب و چراگاه سرگردان بوده و همه‌روزه تعدادزیادی از آن هاتلف میشوند.

در منطقه شمال‌ولتا دریك مساحت۵۰ هزار کیلومتر مربعی پنج‌سال است باران نباریده وگرمای هوا بطور طاقت‌فرسائی روبافزایش گذاشته‌است.

تاکنون کسی از گرسنگی تلف نشده‌ولی عده زیادی از تشنگی جان سپرده‌اند.

دریاچه چاد که سابقایك منبع عظیم آب را تشکیل میدادبه‌تدریج خشك میشود.

ماده ضد آتش ساخته شد

روش تازه‌ای برای مصون نگاهداشتن فرشهاو موکت و اثاثیه قابل اشتعال از آتش‌سوزی بوسیله یك شرکت امریکائی بکار رفته که‌ازسایر روشها مطمئن‌تر است. این شرکت بمبی ساخته که‌تمام پارچه ها را بدان آغشته‌می کنند.

مزیت دیگرش اینست که پارچه هائی مانند پرده‌وفرش و غیره که‌به‌آن‌آغشته گردیده تاده بار شستشو مقاومت‌خود را در برابر آتش از دست‌نمی دهد. آغشته کردن هر متر مربع پارچه باین ماده ضد آتش پانزده ریال تمام می‌شود.

تلفن‌های تزئینی

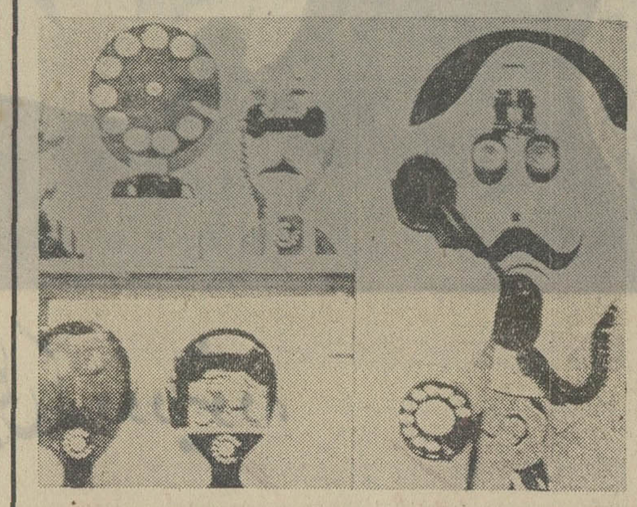

یك امریکائی بنام «بوب‌ابرس» دستگاه تلفن رابا الهام‌گرفتن از هنر «پاپ» بصورت یك شیئی تزئینی درآورده وانواع‌واقسام آنرا ساخته و به بازار عرضه کرده است. این دستگاه ها بین هزار تا دوهزار تومان قیمت دارد که نمونه‌هائی از آنها در این عکس دیده میشود.

پارچه نسوز

در نیویورك پارچه‌تازه‌ای بمعرض آزمایش گذاشته شده که «نوکلس» نام دارد ونه فقط در مقابل‌شعله آتش مشتعل نمی‌گردد‌بلکه گرم هم نمیشود. این‌پارچه وقتی در مقابل شعله آتش قرار گیرد، قشری کربونیزه روی آنرا می‌پوشاند که لحظه به لحظه بر قدرت مقاومت پارچه می افزایدو هرچیز یاهرکس که‌درون‌این پارچه‌باشد حتی‌احساس گرمی هم نمی‌کند.

این خاصیت بهنگام شستشو از بین نمیرودزیرا در «نوکلس»تر کیبات‌شیمیائی بکارنرفته‌است «نوکلس» یکی‌از اجسام فضائی‌است و مورداستعمال آن در لباس خلبانان ومسابقه دهندگان اتومبیل‌ومخصوصا برای ماموریت آتش‌نشانی است.

همچنین جهت‌پوشاندن فرش ها ومبلهاوکلیه وسائل قابل آتش سوزی به‌کار میرود.

این‌پارچه کارگران رادر مقابل مواد شیمیائی مانند اسید هاو موادحل کننده‌و مواد خورنده محافظت می‌کند.

مواظب باشید!

ستون یادبود برسرتان خراب نشود

بایونیلیت می‌توان بنای یادبود ساخت

چندسال است آقای حاجی نوری ماموریت یافته است تا نمونه‌ای از بلندترین ستونهای تخت‌جمشید رابرای نصب در یکی از پارکهای شهر بوئینس‌آیرس در کشور آرژانتین که‌به نام پارك ایران نامگذاری شده است ، بسازد.

باحاجی نوری قبلا دراین‌باره گفتگو داشته‌ایم که‌چاپ شده است ولی این‌بار این هنرمندبا گله‌مندی بسیار به روزنامه اطلاعات مراجعه کرده است . ما مطالب نامبرده رابی کم‌و کاست‌برای توجه مسئولین امر دراینجا چاپ می کنیم.

آقای حاجی نوری میگوید : پس‌از آنکه به من ماموریت داده شدتاباشرکت مقاطعه کار همکاری کنم، کلیه‌مسئولیت انجام این کار را باوسایلی که‌شرکت در اختیار من گذاشته بود به عهده گرفتم و در تخت‌جمشید شروع بکار کردم در دو سال اول که صرف تهیه مدل وقالب گردید هیچگونه اشکالی پیش نیامد .ولی با آغاز مرحله دوم ناسازگاری و اشکالات شروع شد و مقاطعه کار از هیچگونه صرفه‌جوئی خودداری نکرد .از آنجمله داربست مورد نظرتهیه نشد کارگاهی برای حفاظت از سرماو گرماکه تاثیر سوء آن بر روی موادو مصالح سازنده این ستون فوق‌العاده بود درنظر گرفته نشده بود در اسکلت ـ بندی فلزی بدنه و بسیاری از مصالح دیگر نهایت‌صرفه جوئی رایعمل آوردند برای‌سبك‌شدن ستون از قطر بتون کاسته شد وبجای مصالح اصلی مصالحی ارزان قیمت دیگری بکار بردند مثلا بجای قرار دادن لوله های استوانه‌ای قطور از ورق آهن سیاه استفاده کرده‌اند.

ولی مهمتر این که‌سازندگان ستون مزبور قالب هائی را که بانهایت ظرافت و صرف دوسال وقت تهیه شده بود به قطعات از هم‌پاشیده‌ای تبدیل کرده‌اند که شاید حتی یك ستون بی‌نقص از آن نمیتوان ساخت در صورتی که این قالبها برای ساختن چند ستون از جمله ستونی برای کشور آرژانتین‌در نظر گرفته شده بود و اکنون این قالبها از صورت اصلی خارج شده‌اند و در حال حاضر کارگران و بناها در صددتعمیر آن هستند.

شاید بااین قالبها ستونی‌را که باید در شیراز نصب شود بناکرد ولی در وهله بعد که این ستون باید در یك کشور خارجی تهیه شودو درآنجانصب گردد و بعنوان نمونه‌ای ازآثار ایرانی سالها در آنجا دوام‌کند عملی خواهدبود ؟ بهر حال در اینجا بذکر چند نکته انگشت شمار از نقائص این ستون‌اشاره میکنم‌که امیدوارم مورد توجه قرار گیرد .

ـداخل ستونها مجوف است ودر نظر دارند فاصله بین‌قالب چوبی و قالب اصلی بیرونی‌را که مفتول قرار داده‌اند با یونیلیت پر کنند.

ـقطر بتون داخلی ستون کم است و در نتیجه ازمقدار کمتری بتون استفاده شده که در دوام و شکل ستون بی تاثیرنیست .

ـاین ستون که قرار است در شیراز نصب گرددباندازه اصلی ستون مورد نظر ساخته نشده وچند متر بلندتر است.

ـقسمت اعظم ۳۰۰ قطعه‌قالب تهیه شده بعلت‌استفاده‌نامطلوب وناشیانه شکسته‌ودرهم‌ریخته‌اند. گرچه این قالبها را تعمیر می کنندولی ستون ساخته شده خالی از عیب نخواهدبود.

ـدر عوض سیزده میلیون ریال‌که برای بنای این ستون دریافت شده ، کار انجام‌شده بسیار ناچیز و بی مقدار است و برابر قرارداد نیست .

چون بنای این ستون‌وتکرار آن برای آرژانتین ، به هنر این مملکت ارتباط دارد ازآنرو باتوسل به روزنامه اطلاعات ، تقاضای بررسی کامل‌این‌موضوع را دارد.

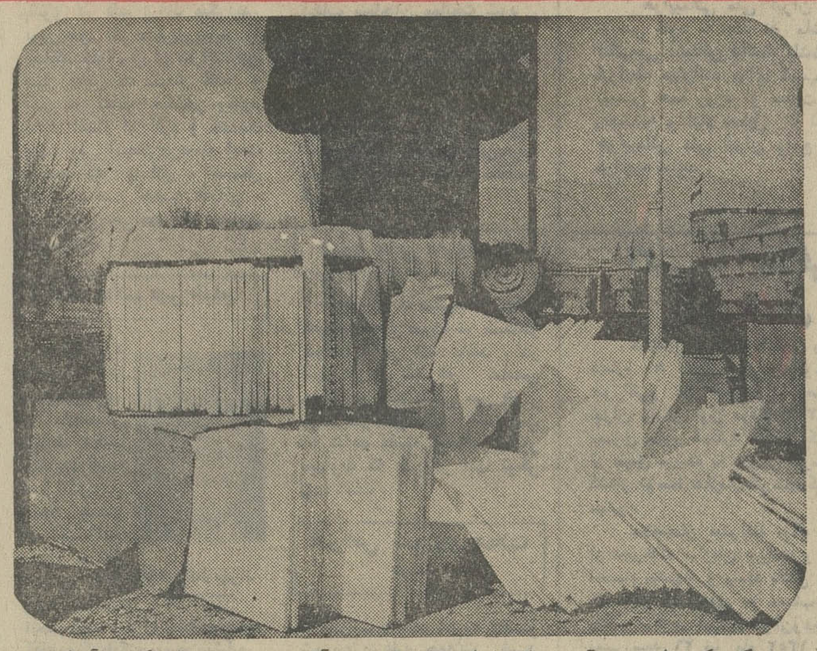

رسیتال آوازی که درخشید

در شرایطی که فقدان یک محیط مساعد برای رشد و تشویق هنرمندان بچشم می‌خورد خوشبختانه هنرمندانی وجود دارند که غرورو اصالت هنر خود را به انهدام و فراموشی نسپارند .

رسیتال آواز اولین باغچه‌بان، منصوره قصری و حسین سرشار نمونه‌ای بود از یک غرور هنری رسیتال با یک دوئت از موزار شروع و با قطعاتی از دونیزتی ـ وردی ژرژبیزه رسینی ، اشتراوس و ماسکانی ادامه یافت .

همانطوریکه میدانیم این اولین بارنبودکه مردم‌هنرشناس تهران‌این هنرمندان را تشویق می کردند چون بار ها شاهد موفقیت آنان بوده‌اند .

همانطوریکه انتظار میرفت خانم باغچه‌بان با موزیکالیته و صدای گرم و در عین حال رسای خود رنگ وجلای‌خاصی به قطعات میداد او در «ایل تروواتوره» واقعا در رل خود غرق و صدای مسحورکننده‌ای داشت !

حسین سرشار با نمایان‌کردن شخصیت هائی از اپرا های ریگولتو ـ ریش تراش شهر سویل و کارمن توانست‌لحظات بسیار دلپذیری رادر شنوندگان ایجاد نماید ، خانم قصری که با حجب خاصی برروی صحنه ظاهر میشد در اجرای قطعاتی نظیر والس اشتراوس هنر و مهارت خود را در نکات تکنیکی بخصوص در « استاکاتوها » نشان داد اگر ازطرز آکادمیک بودن اجرای خانم قصری بگذریم ایشان تکنیک خاصی دارند که بوضوح بچشم می ـ خورد .

اولین باغچه‌بان

منصوره قصری

حسین سرشار

رویهمرفته مسئله‌ایکه بظاهرکم اهمیت بود ، دیکسون و جمله بندی در اجراها بود حسین سرشار از ارتباط و ختم جمله های موسیقی غافل می شد در عوض در قطعات از اپرای ریگولتو ودوئت آخر ازماسکانی صدا و نفس خودرا بدست‌آورد و اجرای کاملا جالبی را عرضه نمود .

همانطوریکه میدانیم یك آکومپانیمان (همراهی) باپیانو هیچگاه نمیتواند رنك و تاثیر ارکستر را داشته باشدمعذالك نقش کریستیان داوید را در موقعیت این برنامه نمیتوان نادیده انگاشت .

آنچه‌مورد بحث ماست‌خرده‌گیری‌نیست بلکه‌توجه به‌پدیده ها و اجراهای هنری است که متاسفانه مورد توجه قرار می گیرند .

کسانیکه کم و بیش‌درجریان فعل و انفعالات محیط هنری تهران میباشد میدانند که‌تقریبا یکسال است که چند نفر از خوانندگان اپرای تهران از کار خود استعفا نموده‌اند که در مطبوعات کشور منعکس‌شد ولی حقیقتی که نبایست از نظر دور داشت این است که این خوانندگان از هنرمندان قدر اول کشور ما محسوب میشوند که بناچار از تنها محیطی که میتوانستند در آن هنر خود را عرضه نمایند دور شدندوقاعدتا بایست‌بادر نظرگرفتن‌محدودیت چشم‌گیر مراکز هنری ایران، دست از هنر خود شسته‌وپشت به آنچه که‌به‌آن‌معتقد بوده‌اند نموده‌اند و آنچه که طی‌سالیان دراز هم خودراجهت باروری‌آن کرده بودند ، وانهادند . خوشبختانه رسیتال آواز سه شنبه و پنج شنبه ۲۵ و ۲۷ماه جاری ثابت کرد که یکبار دیگر مردم هنرمندانی را که چندین سال باعث رونق اپرا و شاید از بانیان اپرای تهران بودند تشویق نمودند .

این رسیتال در حقیقت عکس‌العملی بود در مقابل کسانیکه تصور میکنندباتحقیر هنرمندان ایرانی و دعوت از هنرمندان درجه سوم خارجی میتوان‌خلاء و کمبودی را که هنر موسیقی کشور ما در بر دارد پر نمود ، در صورتیکه با در نظر گرفتن رل آموزندگی هنرمندان طراز اول خارجی هنرمندان‌ایرانی‌نیز احتیاج به میدان وسیع برای بکار انداختن قدرت خلاقه خود دارند که خود را بیش از پیش برای عرضه‌کارهای بهترتجهیز کنند .

«ابرها»ی اریستوفان

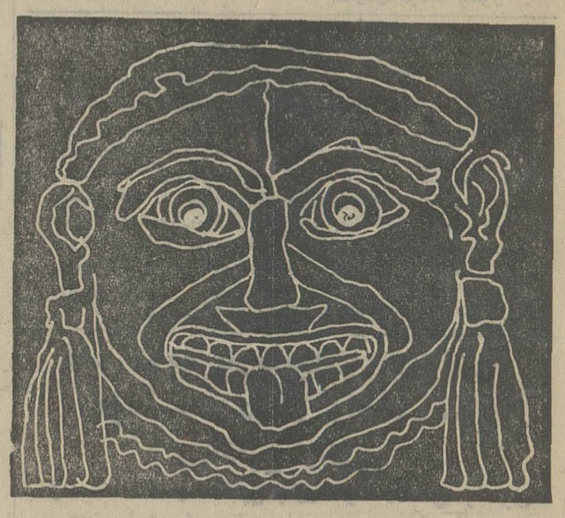

نمایشنامه ابرها اثراریستوفان در انجمن ایران و آمریکا بروی صحنه آمد ، این نمایشنامه‌چهار صد و بیست سه سال قبل از میلاد مسیح برشته تحریردر آمده است و اکنون‌پس از گذشت‌قرنها تازگی خود را حفظ کرده است

نمایشنامه بسبکی طنزآلود و انتقادی براساس طبیعت بشری میباشد ، ویلیام ارو اسمیت‌محقق آمریکائی آن را به زبان مصطلح امروزی برگردانیده است .

نمایشنامه شرح‌حال مردی‌است که پیشنهاد میکند پسرش به مدرسه‌ای که توسط سقراط و کایروفون اداره میشود برود ولی پسر علاقه‌ای به رفتن به این مدرسه که در آن نجوم و علوم کائنات تدریس میشودندارد و در نتیجه پدر پیر خود به این مدرسه میرود .

کارگردانی این برنامه رادریکیلد و شهـــرو خردمند به‌عهده دارند . فرانك والتون در نقش پدر بازی چشمگیر و درخشانی ارائه میدهد . و مهارت او در ایفای نقش پدر در خور ستایش میباشد .والتون چهل و نه ساله است و ریاست مرکز تعلیمات انجمن ایران و آمریکا را بعهده دارد ..

بازی آشوربانیپال بالتیا(ایرانی) در نقش سقراط نیز شگفت انگیز است .

تاریخ سینمای ایران

تابحال برای‌گروه‌تماشاگران سینما این فکر وجود داشت که سینمای ایران از زمان سپنتا شروع شده است در حالیکه طبق تحقیقات‌واسنادی که بدست آمده‌شروع فیلم‌برداری از زمان مظفرالدین شاه بوده است و این مربوط میشودبزمانی که مظفرالدین شاه به اروپا سفر کرده بود و در آنجا با دوربین های عکاسی و سینما آشنا شداو دستور داد مقداری از این وسایل فنی ضبط تصویر و صدا خریداری شود که در حال‌حاضر مقداری از این‌فیلم ها موجود است بر اساس‌این تحقیقات تهامی‌برای‌تلویزیون فیلمی آماده کرده است

نکته‌جالب اینست‌که در این فیلم اولین هنرپیشگان جوان آنروز که بعبارتی اولین هنرپیشگان سینمای ملی ایران بوده‌اند شرکت داده‌شده‌اند وموزیك فیلم نیز از همان موسیقی‌های ضبط شده برروی موم‌ومفتول که در آرشیو های خصوصی موجود است تهیه شده است.

درمحافل هنری

ته دنیا

پرویز صیاد کارگردانی نمایشنامه‌ای رابعهده گرفته بنام«ته‌دنیا» نوشته«پترویس » نویسنده امریکائی که‌ازجمله پرهنرپیشه ترین تئاتر های اجرا شده در ایران میباشد هنرپیشگان‌این تئاتر درحدود پنجاه نفر میباشند که‌در میان آنها به چهره های آشنا برمیخوریم :

محمدعلی جعفری، پرویز صیاد،هوشنك‌لطیف‌پور، نوذر آزادی ، عزت‌پریان،انتظامی، صادق بهرامی ، علی‌اوحدی، محمد گودرزی.و ... ازنکات جالب اینست که قرار بود فرخ غفاری نیز در این‌نمایش بازی کند که بعلت‌مسافرت برای او یك رزرو در نظر گرفته شدکه شایدبرای‌اجرا خود غفاری بازی را به‌عهده بگیرد این نمایش برای ماه آینده تئاتر شهر در نظر گرفته شده‌است .

ناگهان در تور اروپا

نمایشنامه « ناگهان ... هنا‌حبیب‌الله » نوشته‌عباس نعلبندیان بکارگردانی آربی آوانسیان که برای شرکت‌در فستیوال نانسی همراه گروه بازیگران راهی‌فرانسه‌شدپس از این اجرا در یك تورچهار ماهه اروپا شرکت میکند و در نقاط مختلف اروپا اجرا میشود . در ناگهان ...هنرپیشگان کارگاه نمایش از جمله بیژن مفید ، فهیمه ـ راستکار و ... شرکت‌دارند.

برناردآلبا ـ در فستیوال تئاتر جهان سوم

نمایشنامه خانه برناردآلبا اثرفدریکو گارسیارلور کا که توسط محمود کیانوش‌ترجمه شده است و در فعالیت های فوق برنامه دانشگاه اجراشد برای شرکت در فستیوال‌تئاتر جهان سوم انتخاب شده‌است.

کارگردانی این نمایشنامه را مهدی هاشمی بعهده دارد و هنرپیشگان آن عبارتند از : محمود هاشمی ، فروغ مقدم، سودابه اسکوئی مهدی ـ هاشمی و ...

طرحهای امیلیو گرکو

نمایشگاهی از طرح های امیلیو گرکو مجسمه ساز و طراح معروف ایتالیائی روز شنبه در هتل اینترکنتیننتال افتتاح شد .

امیلیو گرکو پانزدهم اکتبر ۱۹۱۳ در کاتانیا بدنیا آمد آثار او در نمایشگاه های ممالک مختلف دنیا به‌معرض نمایش گذارده شده است‌اکنون کرسی مجسمه سازی در آکادمی هنری زیبای نابل متعلق به اوست .

در طرحهای او تلفیقی از هنرگذشته وهنرمدرن امروزی بچشم میخورد ، در آثار او تنها خشونت ، بدبینی و غم بچشم نمیخورد ، بلکه بیشتر نوعی هماهنگی لطیف و تا حدودی شاعرانه در آن دیده میشود ، از وجود زن در طرح های خود الهام میگیرد از ورای تابلوهایش با مردم دنیا صحبت میکند ، کتاب های زیادی را مصور کرده است.

در سال ۱۹۶۷ سفری به ایران کرد که در ضمن آن تعدادی از مجسمه‌هایش نیزبه معرض نمایش گذارده شد .

جسددرخانه‌نمایش

نمایشنامه «جسد» درخانه نمایش ـ میدان فردوسی کوچه پارس ـ روی صحنه آمده است .

نمایشنامه «جسد» را فرهاد مجدآبادی که‌خودنویسنده آنست کارگردانی نیز میکند و اجرای آنرا گروهی از کارگران که‌بکار تئاتر علاقمندند بعهده دارند .اعضاء این گروه عبارتند از بهرام الهی‌نسب ، اکبر آدمی ، اسماعیل بنی‌آیتی ، احمد فراهانی ، علی کامرانی‌وروح‌اله میررائی که در این نمایش بازی دارند .

برنامه اول

یکشنبه

۱۷ـ۵۸ اعلام برنامه
۱۸ـ۰۰ اخبار
۱۸ـ۰۵ برنامه روستائیان
۱۸ـ۳۰ کودکان
۱۹ـ۰۰ اخبار شهرستانها
۱۹ـ۱۵ دانش
۱۹ـ۴۴ اخبار ورزشی
۱۹ـ۵۶ افسونگر
۲۰ـ۳۰ مشروح اخبار
۲۰ـ۵۵ آیرون‌ساید
۲۱ـ۵۰ بزم چشمک
۲۲ـ۴۵ آرزوهای ازدست رفته
۲۳ـ۱۰ بیست‌وچهارساعت

نیمروز دوشنبه

۱۲ـ۵۸ سلام شاهنشاهی
۱۳ـ۰۰ اخبار
۱۳ـ۰۵ هالیوود و ستارگان
۱۳ـ۳۵ درباره زبان فارسی
۱۴ـ۰۰ ترانه‌های ایرانی
۱۴ـ۳۰ اخبار

برنامه دوم

۱۸ـ۳۰ اسلاید و موسیقی روز
۱۹ـ۰۰ اخبار کوتاه
۱۹ـ۰۵ کمدی کلاسیک
۱۹ـ۴۰ شو تام‌جونز
۲۰ـ۰۰ فیلم ویژه
۲۱ـ۰۰ نام‌ها و نشانها
۲۱ـ۳۰ اخبار ازبرنامه دوم
۲۲ـ۰۰ جنایت
۲۲ـ۳۰ واریته
۲۳ـ۰۰ حرفی برای گفتن

تلویزیون آموزشی

قسمت دوم برنامه یکشنبه

۱۷ـ۰۰ زمین شناسی چهارم
۱۷ـ۲۵ شیمی سال چهارم
۱۷ـ۵۰ زنگ تفریح
۱۸ـ۰۰ فیزیک سال چهارم
۱۸ـ۲۵ ریاضی سال سوم
۱۸ـ۵۰ پاسخ بهپرسشهای‌فارسی
۱۹ـ۲۰ پاسخ به پرسشهای حساب استدلالی
۱۹ـ۵۰ زنگ تفریح
۲۰ـ۰۰ پاسخ به پرسش‌های فارسی
۲۰ـ۳۰ پاسخ به پرسش‌های حساب استدلالی

قسمت اول برنامه دوشنبه

۱۳ـ۳۰ ترانه‌ها و چشم‌اندازها
۱۴ـ۰۰ سلام شاهنشاهی واعلام برنامه
۱۴ـ۰۵ زبان انگلیسی گریدد انگلیش
۱۴ـ۲۰ زمین شناسی ششم
۱۴ـ۵۰ ریاضی پنجم دبستان
۱۵ـ۰۵ مکالمه آلمانی
۱۵ـ۲۰ علوم تجربی سال دوم
۱۵ـ۴۵ زنگ تفریح
۱۶ـ۰۰ مثلثات
۱۶ـ۳۰ فیلم داستانی

تلویزیون امریکا

۱۷ـ۳۰ یکچیز دیگر
۱۸ـ۰۰ گزارش بعدازظهر
۱۸ـ۱۵ بولتن زندگی
۱۸ـ۲۰ بزرگترین نبرد قرن
۱۸ـ۳۰ اطلاعات مخصوص
۱۹ـ۰۰ شو اندی‌گریفیت
۱۹ـ۳۰ سانفورد و پسر
۲۰ـ۰۰ شانی و شهر
۲۱ـ۰۰ ماداسگواد
۲۱ـ۵۵ بولتن زندگی
۲۲ـ۰۰ گزارش ساعت ده
۲۲ـ۱۵ شو امشب

کاشی سعدی
پیشرو صنعت سرامیک ایران

KOMATSU
با تکنیك برتر و استحکام بیشتر
مدل WD 85S
لودر کمرشکن کوماتسو
بقدرت ۱۳۸ اسب درچرخ طیار
بابیل بارکن بظرفیت ۲/۳۰ مترمکعب
اندازه لاستیك ۱۲-۲۵ × ۲۰/۵
نماینده انحصاری در ایران . شرکت هامارا گ با مسئولیت محدود
تهران ـ خیابان تخت طاوس شماره ۵ ساختمان آرک
تلفنهای ـ ۹۹ ـ ۸۳۳۲۹۸ و ۲۶ ـ ۲۵ ـ ۸۳۲۱۲۴

تهران ـ نیویورك رفت‌وبرگشت
۳۰۹۹ تومان
هواپیمائی ملی ایران « هما» در فصل تابستان امسال تعداد محدودی پرواز در مسیر تهران ـ نیویورك‌ـتهران بطور اجاره‌ای دربست (چارتر) دراختیار موسسات آموزشی‌ـ اجتماعی ـ دولتی‌ـ ملی‌ـ باشگاهها وانجمن ها میگذاردتادانشجویان ، کارمندان ویا اعضاء واجد شرایط آن موسسات بتوانند باتفاق همسروفرزندان خود از تسهیلات مذکور استفاده نمایند .
در صورت پر نمودن ظرفیت یك هواپیمای جت بوئینك ۷۰۷ ازطرف یك‌سازمان قیمت‌بلیط رفت‌وبرگشت برای بزرگسالان‌به مبلغ ۳۰۹۹ تومان خواهد بود .
موسسات علاقمند وواجد شرایط میتوانند با قسمت پرواز های اجاره‌ای دربست (چارتر) هواپیمائی ملی ایران «هما» مکاتبه‌و یا برای کسب اطلاع بیشتر با تلفنهای ۹۱۱۵۱۹ ـ ۹۱۱۵۱۸ تماس حاصل نمایند .
هواپیمائی ملی ایران« هما »

گشت‌های بهار وتابستان
سازمان جلب سیاحان
گشت آذرآبادگان ـ مدت هفت روز‌ـ حرکت شنبه هر هفته ـ بهاء ۳۸۰۰ ریال .
گشت خاوریار (سواحل شمال) ـ مدت چهار روز ـ حرکت سه شنبه هر هفته بهاء ۲۴۵۰ ریال .
گشت‌کاشان (قم ـ نطنز ـ قمصر) ـ مدت سه‌روز‌ـ حرکت چهار شنبه هر هفته بهاء ۱۸۵۰ ریال .
گشت اصفهان وشیراز ـ مدت شش روز ـ حرکت شنبه هر هفته بهاء ۴۲۵۰ ریال .
گشت سرزمین خسرو (کرمانشاه و همدان) ـ مدت شش روز ـ حرکت یکشنبه هر هفته بهاء ۳۴۵۰ ریال .
قیمت شامل وسیله نقلیه ، غذا ، اقامت ، راهنما و ورودیه ها میباشد . اطفال تا ۳ سال مجانی و از سه سال تا ۱۲ سال ۷۰ درصد قیمت .
محل رزرو بلیت : سازمان جلب سیاحان ـ بلوار الیزابت شماره ۱۷۴ تلفن : ۶۲۱۲۹۰

ساعت ۶ بعد از ظهر فردا ۳۱ اردیبهشت
چلسی
خود را آماده مبارزه با قهرمان باشگاه های تهران
تاج
نموده است .
چلسی ـ دروازه تاج را چندین بار خواهیم گشود.
تاج ـ ما بر چلسی عقاب انگلستان پیروز خواهیمشد.
کدامیك ؟
ساعت ۶ بعدازظهر دوشنبه ۳۱ اردیبهشت در استادیوم امجدیه شما شاهد این مبارزه خواهید بود.
محل فروش بلیط ـ از ساعت ۸ صبح فردا گیشه های امجدیه .
بازرگانی محرمی نماینده انحصاری ساعتهای (زیماك) درایران پیروزی ورزشکاران ایران را آرزو میکند
مدل B ـ 53 ایده‌آل‌همه
زیماگ
اولین ساعت کامپیوتر ـ اتوماتیك ـ روز شمار در دنیا ـ ساخت سویس ـ بازرگانی محرمی ـ خیابان شاه بازار شانزلیزه ـ طبقه دوم‌ـ شماره ۲۰ـ تلفن ۴۹۷۵۴ آ ـ ۱۲۴۸۸

یخچال
کولر
بخاری
آبگرمکن
اجاق‌گاز
ماشین لباسشوئی
فریزرخانگی
ارج

تاریخ در صفحات اطلاعات

خلیج فارس

-۳۲-

ع. مسعودی

در دوران سربلندی و شکوه

خدمات شیخ خلیفه در آموزش و پرورش کشور

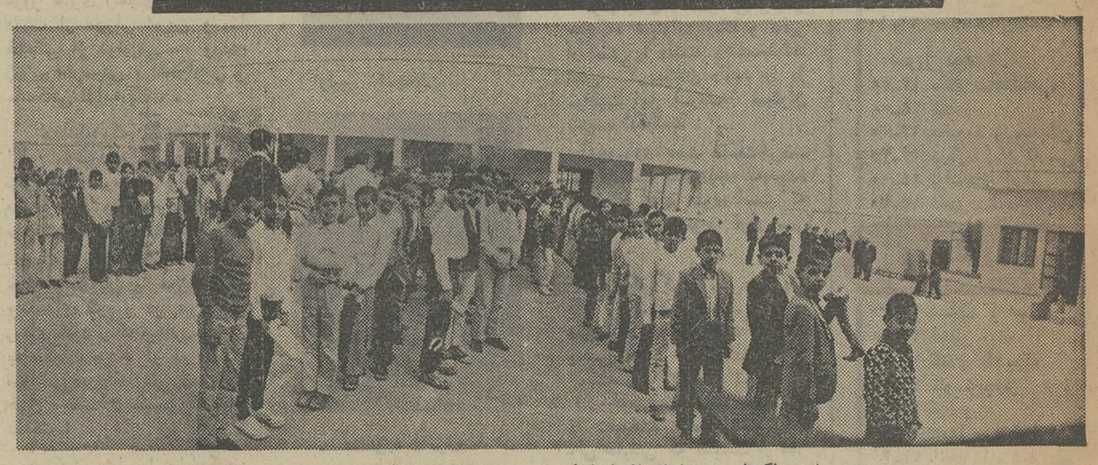

جمعی از شاگردان دبستان ابتدائی ایرانیان در دوحه پایتخت قطر در صحن مدرسه

حکومت قطر به جبران گذشته های تاریک ، اکنون به آموزش وپرورش اهمیت میدهد و این‌توجه خاص از زمانی شروع شد که شیخ خلیفه زمامدار فعلی قطر وزارت آموزش را بوجود آورد و خود باسمت وزیر این وزارتخانه به تاسیس مدارس اقدام کرد.

تاهفده سال پیش مدرسه بمعنی امروز در قطر وجود نداشته،بلکه بهمان سبک قدیمی مکتب‌خانه‌هائی دائر بوده و یا احیانا در مساجد ویا در خانه اعیان جلسات درس تشکیل میشد و مواد تحصیلی هم منحصر به آموختن قرآن کریم‌و شرعیات و مشق بود و فقط یک دبستان در دوحه پایتخت تاسیس شده بود که ۲۴۰ شاگرد داشت . شیخ خلیفه بن‌احمدآل‌ثانی به عنوان اولین وزیرآموزش وپرورش برای گسترش تعلیمات عمومی قیام کرد و بعد از گذشت ده سال‌موفق شد تغییرات عمیقی در وزارت آموزش و پرورش بوجود آورده و به تاسیس مدارس اقدام کند، از سازمان بین‌المللی یونسکو ، دونفر کارشناس استخدام کرد . از کتب جدید میان دانش‌آموزان توزیع نمود واولین دسته شاگردانی که از مدارس ابتدائی فارغ‌التحصیل شش ساله شدند ، در سال۱۹۵۸ بود که از آن‌پس‌دوره‌های‌متوسطه نیز تاسیس گردید و آموزشگاههای حرفه‌ای و بازرگانی و دینی و دانش‌سرای پسرانه و دخترانه دایر شد.

★ تعداد مدارس ابتدائی و متوسطه

طبق احصائیه‌ای که اخیرا از طرف وزارت آموزش و پرورش انتشار یافته ، اکنون ۱۷۶۱۳دانش آموز در۷۲دبستان مشغول‌تحصیل هستند . سیزده دبیرستان دوره اول متوسطه دارد با ۳۷۶۴ دانش آموز و هشت دبیرستان کامل با ۲۱۱۷ دانش‌آموز.

این تعدادمدارس‌و دانش‌آموزان غیر از مدارسی است که ازطرف ایرانیان وپاکستانی‌ها دائر میباشد. بعلاوه درپایتخت قطریازده مدرسه خصوصی عربی وجود دارد .

تحصیلات ابتدائی و متوسطه برای تمام افرادمجانی استو تمام لوازم درس نیزدر اختیارشاگردان گذاشته میشود.

★ قطر دانشجو به خارج میفرستد

در قطر هنوز به تاسیس دانشگاه اقدام نشده ، بهمین جهت دانش‌آموزان پس ازفراغت‌از تحصیلات دبیرستانی برای‌تعلیمات دانشگاهی به خارج‌فرستاده‌میشوند وهم‌اکنون عده زیادی دانشجو در کشورهای مختلفبه تحصیل‌اشتغال‌ورزیده‌اند که پس از فراغ از تحصیل بوطن بازگشته وخدمات خود را درکشور انجام دهند از اینقرار :

در جمهوری عربی مصر ۱۴۵ دانشجو دارند . در عربستان سعودی ۴۱ نفر ، در کویت ۳۷ نفر ، اردن هاشمی ۹نفر، عراق ۳ نفر ، سوریه یک نفر ، ایالات متحده آمریکا ۷۰ نفر، انگلستان ۷۵ نفر، نروژ ۴ نفر ، فرانسه‌دو نفر ، ایران یک نفر.

هر سال برعده فارغ‌التحصیلان دانشگاهی افزوده میشود بدین ترتیب که هفت سال پیش فقط دونفر فارغ‌التحصیل دانشگاهی داشته‌اند و سال بسال این‌تعداد افزایش یافته بطوریکه سال‌گذشته ۲۴ فارغ‌التحصیل از کشورهای خارج به قطر بازگشته و مصدر خدمت شده‌اند.

دولت قطر کلیه مخارج تحصیلی دانش‌آموزان را در خارج متحمل میشود وبعلاوه بورس‌های تحصیلی متعددی در اختیار بعضی ازکشور های عربی واسلامی قرار داده که کلیه مخارج آنان‌را از قبیل‌آموزش ومسکن وخوراک وبلیط رفت‌وآمد مسافرت وحتی مخارج شخصی آنان را می‌پردازد و تعداد این بورس‌ها اکنون به ۲۲۴ دانش‌آموز میرسد.

★ زبان فارسی در خانواده‌ها بدون‌خواندن‌و نوشتن

تعداد ایرانیهائی که از یک قرن وبیشتر وکمتر به شبه جزیره قطر مهاجرت‌کرده‌وتوطن اختیارکرده‌اند خیلی زیاد است و در میان آنها بسیار یافت میشوند که زبان‌فارسی را بطور کامل میدانند و صحبت میکنند ولی از خواندن و نوشتن محروم میباشند بدلیل اینکه تا سه سال پیش مدرسه‌ای برای کسانی که علاقمند به یاد گرفتن زبان فارسی هستند وجود نداشت واز آن تاریخ که حکومت قطر با تاسیس مدرسه ایرانیان موافقت‌کرد ووزارت آموزش و پرورش ایران مبادرت بتاسیس دبستان واخیرا دبیرستان نمود ، روزبه‌روز برتعداد محصلین از خانواده‌های ایرانی‌الاصل که قطری هستند و یا ایرانیانی که بتازگی برای امور بازرگانی وکارهای متفرقه رفته‌اند افزوده شده که در حال حاضر تعداد آنها باکلاس‌های شبانه ازدو هزار دانش‌آموز پسرودختر و بزرگسال تجاوز میکند. این علاقه به تحصیل ، منحصر به ایرانی ـ الاصل‌ها نیست ، میان تمام افراد این کشور وجود دارد، هرسال‌بر تعداد محصلین‌قطری‌افزوده میشود بطوریکه میتوان گفت نهضت تعلیماتی در قطر وسیعتر از آنست که باسایر پیشرفت‌ها مقایسه‌شود.

★ تدریس عربی در مدارس ایرانیان ضروری است .

تاسف دراینست که‌عده‌زیادی از بازرگانان وکسبه وصاحبان حرف ایرانی‌الاصل‌متوطن‌درقطر زبان فارسی را خوب میدانند و در خانواده های خود از یکصد سال‌و بلکه بیشتر زبان مادری خود را محفوظ نگاه داشته و تمام افراد خانواده ، کوچك و بزرك در داخل منازل به‌فارسی صحبت میکنند. ولی از نعمت خواندن و نوشتن محروم می ـ باشند و حالا که مدارس ایرانیان افتتاح شده تسهیلاتی دراین امر فراهم گردیده ولی از سوی دیگر اگر پیش‌بینی تدریس زبان عربی در مدارس ایرانیان نشودو آنراجزوپروگرام قطعی قرار ندهند ، همین‌مشکل امروزی پدران ، برای فارغ ـ التحصیلان مدارس ایرانی به وجود خواهد آمد ، یعنی بعد از پایان تحصیلات‌متوسطه‌فرزندان آنها ، زبان عربی که زبان‌ملی ومملکت خود آنها است نمی‌ـ دانند و همین عدم آشنائی به زبان موجب‌خواهدشد که هرگز در آن محیط به کاری پذیرفته نشوند . یعنی عربی را بواسطه تماس با محیط حرف میزنند بدون این که خواندن و نوشتن رابدانند و مسلما در آن محیط بیکار خواهند ماند. من یقین دارم وزارت آموزش و پرورش ایران‌به‌این نکته توجه کامل معطوف خواهد نمود که فرزندان قطری بایدبرای خدمت‌درکشور خود تربیت شوند، اعم از این که ایرانی‌الاصل و متوطن قطر باشند یابتازگی رفته و تبعیت ایران را هنوز دارند .

★ تمام ساکنین خلیج فارس درنظر ما احترام دارند.

ما بهیچوجه تعصبی نداریم که ایرانی‌الاصل ها تبعه‌ایران بمانند یابه تبعیت کشوری که در آنجا توطن اختیار کرده‌اند درآیند ،چون ما در مقام آن نیستیم که بخواهیم تعدادایرانی درکشور های‌خلیج‌فارس‌افزایش یابد تابعضی‌هاتصور بسط نفوذ دراین مناطق کنند، ماخواهان داشتن روابط دوستانه با کلیه ملل امارات و کشور های خلیج فارس میباشیم که خوشبختانه امروز دارای بهترین مناسبات صمیمانه هستیم‌بنابراین‌ایرانی‌ـ الاصل های متوطن در امارات که تبعیت کشور هائی که در آن زندگی میکنند پذیرفته‌اند ویا ایرانیهای اتباع ایران و همچنین ساکنین بومی و محلی این مناطق همه در نظر مااحترام دارند و ما همه آنها را به یك چشم نگاه میکنیم پس چرا در مدارس ایرانیان فقط پروگرام زبان فارسی تدریس شود وزبان عربی که زبان مملکتی است که این فرزندان در آنجا زندگی میکنند مورد توجه کامل‌قرار ـ نگیرد ؟

★ اصلاحات در همه رشته‌ها آغاز شده

درسواحل قطرچهاربندرواقع است که بزرگترین کشتی های بازرگانی و نفت کش ها ازتمام نقاط جهان در این بنادرپهلومی گیرند که عبارتند از بندردوحه پایتخت قطر که اسکله آن استعداد پهلودادن‌به چهار کشتی رادر آن واحد دارد . بعدبندرام سعید است که دومین بندرقطر بشمار میرودمخصوص کشتی‌های نفت کش سومین بندر زکریت نام دارد که در جهت‌غربی شبه‌ـ جزیره واقع است که کار های مربوط به شرکت نفت در آن انجام میگیرد وچهارمین بندر رویس است که‌درشمال کشور قرار گرفته و دولت امروزی قطر در مقام توسعه‌و تکمیل‌آن برای مسافرت بین‌بحرین و قطر میباشد.

★ کارخانه بزرك کودشیمیائی

از چند سال باین طرف‌بررسی های ممتدی‌جهت‌تاسیس کارخانه کود شیمیائی انجام گرفت تا این که یك شرکت‌نروژی‌برنده مناقصه ساختمان‌چنین کارخانه‌ای در قطر گردید وشرکتی درسه سال پیش بنام «کانگو »بوجود آمد که دولت قطر ۶۳ درصد سهام این کارخانه را خریداری کردو سرمایه‌داران‌و موسسات دیگر خارجی نیز سهیم‌شدند . این شرکت تعهد نمود که قسمت عمده محصول آمونیاك خودرا به اروپا صادر کند. این کارخانه که‌در ساحل شرقی قطر در منطقه ام‌سعید برپا گردیده در حدودپنجاه کیلومتر از پایتخت فاصله دارد واکنون روزانه نهصدتن آمونیاك تولید میکند و امیدواری میرود که‌در آینده محصولات‌دیگری‌ازجمله پلاستیك بدست آید.

دولت‌قطر به‌این کارخانه‌اهمیت فراوان میدهدو بهمین‌جهت کلیه راههای مربوط به این کارخانه را اسفالت کرده‌و اسکله‌ای جهت‌بارگیری کشتی هائی با ظرفیت‌پنجاه هزار تن تاسیس نموده علاوه بر این یك خط لوله گاز از «دخان » منطقه نفت‌خیز تام‌سعیدبه طول هشتاد مایل کشیده است .

چون مسئله کشت‌وزرع درقطر بواسطه خشکی وبدی آب و هوا شایان‌توجه نیست در حال حاضرتولید روزانه این کارخانه معادل مصر ف‌یکسال امارت‌قطر است.

★ بزرگترین‌مهمانخانه‌در قطر

تابحال بهترین هتل در شبه جزیره‌قطر ، هتل‌درویش متعلق به خانواده‌درویش به‌نام«واحه» بودکه در دوسال اخیر گسترش جالب توجهی پیداکرد ولی ساختمان مهمانخانه جدیدخلیج اکنون‌سرآمد همه مهمانخانه‌ها می‌باشد.

این ساختمان ۹طبقه‌ای مرتفع ترین بنائی‌است که در قطر بوجود آمده درکنار دریا قرار گرفته دارای منظره بسیارجالب توجهی است‌که دارای یکصد وبیست اطاق‌و ۲۴سویت می ـ باشد که‌قسمتی از آن به‌سبك شرقی‌و قسمت‌دیگر به‌سبك‌لوئی چهاردهم تزئین گردیده است این هتل دارای یك سالن کنفرانس که گنجایش‌هشتصد نفر را داردو مجهز به تمام وسائل‌امروزی‌است.

ایجاد این مهمانخانه ازثمرات نهضت طلبی حکمران جدیداین کشور ، حضرت شیخ خلیفه می باشد. که باسرعتی قابل توجه پایان پذیرفت تادرروز جشن آغاز دومین‌سال‌زمامداری‌ایشان باتشریفات خاصی رسما افتتاح یابد .این مراسم روزسوم‌اسفند ماه ۱۳۵۱انجام پذیرفت‌درآن روزجشن های مفصلی بمناسبت روز جلوس شیخ‌خلیفه در تمام کشوروتمام سفارتهای قطر در جهان برقرارگردیدونمایندگان بسیاری از کشورهای عربی و اروپائی دراین جشن ومراسم شرکت کردند .

★ دخان ، شهری باآینده‌ای درخشان .

دخان ، شهر نفت قطراست که در مسافت ۹۶ کیلومتری ساحل شمال غربی پایتخت قرار داردو بادوراه آسفالته به دوحه‌متصل میشود . تاسیسات شرکت‌نفت وکارگاه هاوویلا ها و منازل کارمندان شرکت نفت همه‌در این شهر ساخته شده‌است . بالایشگاه کوچکی در شهر کوچك‌دیگری به نام «مسیعید» ساخته شده که مواد نفتی از دخان به این منطقه اتصال‌داده میشود .

عایدات حاصله از مواد نفتی قطررا درسال سیصد میلیون دولار صورت میدهند که با تغییرات زیادی که اخیرا در قیمت نفت داده شده‌و قرارداد جدیدی که میان‌شیخ‌عبدالعزیز بن‌خلیفه آل‌ثانی وزیر دارائی ونفت‌باشرکت نفت قطر منعقد گردیده درآمد حاصله ازنفت در آینده افزایش خواهدداشت. درضمن همین قرارداد کارخانه گاز مایع باظرفیت هشتصد هزارتن بایدتاسیس شودوهزینه این کارخانه را۲۸ میلیون‌لیره تخمین میزنندو هم اکنون‌برای ایجادیك پالایشگاه مدرن در ام‌سعید نیزاقدام شده تانفت‌و بنزین مصرفی قطر راتامین نمایدوکشور را از محصولات مشابه خارجی بی‌نیازسازد .

ادامه دارد

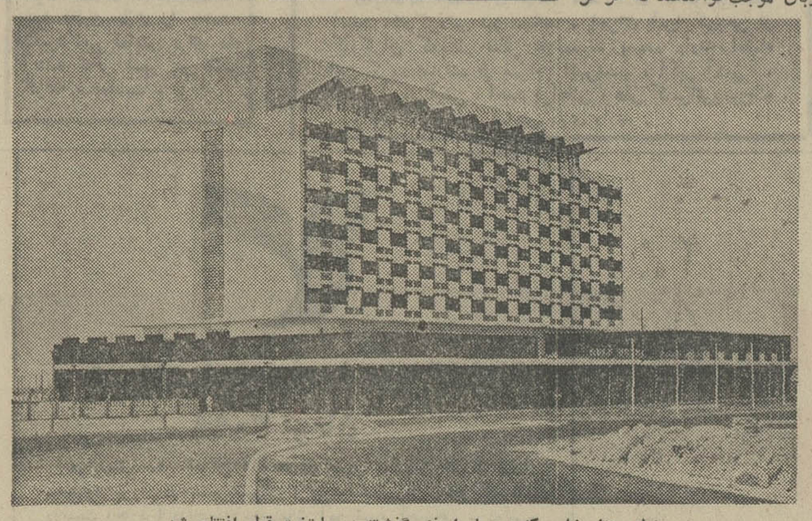

نمای هتل خلیج که در ماه اسفند گذشته در پایتخت قطر افتتاح شد.

تصحیح نام نماینده سیاسی عربستان سعودی

در شماره‌های گذشته، نام جناب‌آقای «رواف محمدرواف» نماینده سیاسی عربستان سعودی در دوبی که ضیافتی‌بافتخار سناتور مسعودی ترتیب داده بود باشتباه آقای احمد مبارک که سابقا این سمت را در دوبی داشته چاپ شده ،بدینوسیله تصحیح میشود.

جدول کلمات متقاطع

شماره ۵۶۴۰

طراح جدول : ف . جلوه

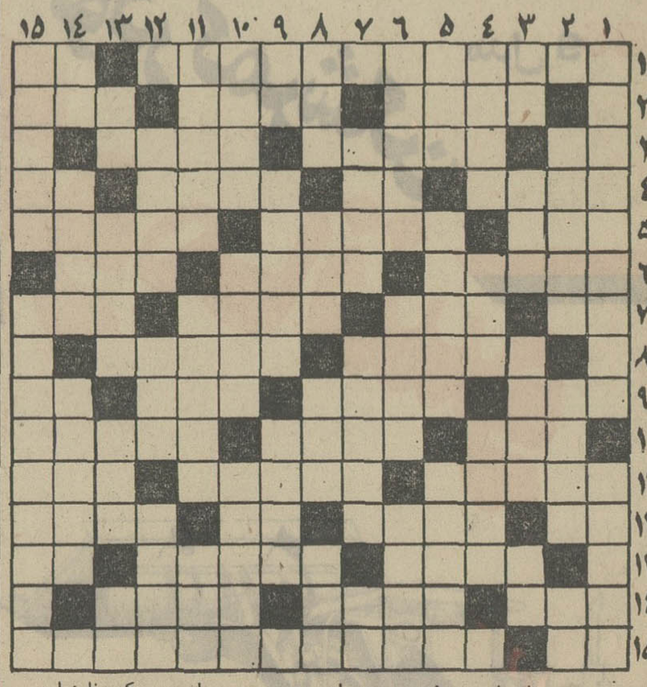

افقی :

۱ـ از انواع فعالیت های ساختمانی که در سالهای اخیررونق گرفته است ـ دریاب که باید درکشید ۲ ـ آقا ـ در چهارشنبه سوری از آتش می‌خواهند ـ پوشش آخرین ۳ـ دهان ـ آنچه مربوط به‌دولت باشد ـ جوانمردی ٤ـ دسته هاون ـ اشاره به دور ـ فروتنی ـ مطرب سخت از آن می‌ناله ـ درآبدارخانه وزارتی‌درست‌می‌کنند ـ شرمنده‌پشیمانی٦ـ قراول چماق بدست ـ نیزه ـ میوه خوشگل علی‌الخصوص پوست کنده ۷ـ حرف ندا ـ نوعی ابریشم پست ـ از بی‌گوشتی مردن را به تمنای زشت او ترجیح داده‌اند ـ از انواع موتوسیکلت ۸ ـ در حرکت است ـ کیسه چرمی ۹ـ میز قماری ـ از پی آینده ـ خورشید ـ ضمیر ۱۰ـ جواب معشوق به نیاز عاشق ـ پاسخ ـ هم برای نگهداشتن چای داغ بکار می‌آید هم آب یخ ۱۱ـ آنچه به ظلم و ستم گرفته شده باشد ـ طره زلف دلدار را این چنین نیز وصف کرده‌اندـ واحد طول ۱۲ـ بی‌بند وبار ـ چندی پیش از تصنیف های روز بود ـ جدید ـ کشور آفریقائی ۱۳ـ از کارخانه های معروف مشروب سازی اروپا ـ از خدایان سه گانه هندو ـ دست‌شکسته ۱٤ـ جا ومکان ـ رودی در اروپا ـ حرف مجهول ۱۵ـ از لباسهای زنانه قدیم ـ سازنده شهرزاد .

عمودی :

۱ـ تماشاخانه نیم دایره‌ای با پلکان ـ همیشگی فصلی‌است ۲ـ از مراکز عمده تولید و قاچاق هروئین ـ هندوانه ابوجهل ـ گشودن ۳ـ مادر ـ در زمستان نشانند تا دربهاران به گل بنشیند ـ دلتنگی و افسردگی ـ از دانه های معطر ٤ـ چاقوکش بیرون میریخت ـ واحد برقی ـ وقت ۵ـ مستان دوتا دوتا می‌خورند ـ باحسن دست بیکی‌کرد و جهان‌گرفت ـ زناشوئی ٦ـ شهری درایتالیا ـ سر و کارش همه با جرم و چمدان است ـ غلاف شمشیر ۷ـ دم برآوردن و فرو بردن ـ نوعی نان شیرینی ـ بلی بزبان بیگانه ۸ ـ فراموشی ـ مال بداخلاق منکسر است ـ موئی برگردن‌یابوئی ـ ازشهرک‌های اطراف تهران ۹ـ لقب‌انگلیسی ـ کم و مختصر ـ اگر ناهموار باشد سلاحش چاقوی جراحی پلاستیک است ۱۰ـ ازنحویون معروف عرب که شهرت بزش بیشتر است ـ کاغذلباس۱۱ـ برگش نشان افتخار و پیروزی بود ـ افسوس که وفا ندارد ـ جواب تلفن مطرب را نداده‌بود ۱۲ـ این روزها زیاددر بندوفای آن نباشید ـ یکی دیگر ازالقاب انگلیسی ـ زیباوپرزرق و برق ۱۳ـ شانه ـ همین لحظه‌است ـ بی‌سواد ـ ساز شکسته ۱٤ ـ مطرب‌کف برآن میزند ـ مربوط به خون ـ خودکامه ۱۵ـ مقام و مرتبه ـ معروفترین اثر رومن رولان .

حل جدول شماره ۵۶۳۹

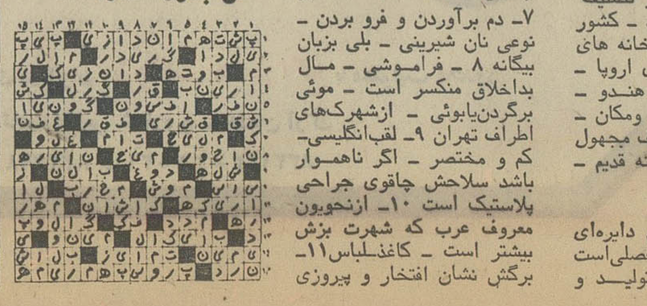

چهل سال قبل در همین روز

یك ساعت با اصغر بروجردی ـ بقلم : ا . خواجه نوری

خواجه نوری

آقای خواجه نوری ضمن مقاله مبسوطی مینویسد :

قبل از آنکه سوء تفاهمی دردهن‌خواننده ایجاد شود فوری بگویم این یکساعت سعید پس از گرفتاری او بوده ، در حضور آقای مدیر اطلاعات وچند نفر دیگر قضیه «احمدی» وقصه«علی» را باکمال خوشروئی برایمان نقل میکرد و این قصه های شیرین (!) را کسی نیست که با آب و تاب تمام نشنیده و حاشیه نرفته و میل دیدن یک چنین عنصر درنده‌ای را نکرده باشد . منهم باغوای شهرت او چند روزپس از دستگیری به دیدنش رفتم و مثل همیشه «بور» شدم . کمتر اتفاق می‌افتدکه شخص‌مشهوری را از نزدیک ببینید وبورنشوید. دیدم اینهم یک مرد کریه‌المنظری است نظیر هزاران مرد کریه‌المنظر دیگری که هرروز می‌بینیم . البته در طرز صحبت و شکل دستها و مخصوصا چشمان‌اوعلائم‌انحطاط موروثی وجود دارد ولی عرض کردم امثال آنرا اطراف خود زیاد می‌بینیم و توجه ی‌نمیکنیم ....

علی‌اصغر را البته خواهند کشت ـ بسیار هم بجاست‌ولی... حقیقتا اگر عدالت را از یکپله بالاتر بنگریم آیا میشود این «بیچارگان» را مسئول اعمال خودو«باچاره» دانسته ومستحق مجازاتشان پنداشت ؟ چه‌سئوال مشکلی ! چه پرتگاه خطرناکی!

نویسنده به دنبال یک رشته توضیحات فلسفی درباره حدود مسئولیت اشخاص ومرزسلامت و جنون مینویسد : میخواهم بگویم برمن ثابت و واضح است که علی‌اصغر کشنده سی و سه نفر بیگناه را با وجود فجایعی که ازاو میدانیم نمیشود «مسئول» شناخت . خواهید گفت (ومکرر گفته‌اند) که بهیچ وجه علائم جنون در او نیست و یک کلمه نامربوط از او شنیده نشده ـ

در جوابتان عرض میکنم باین سادگی نمیشود قضاوت کرد و باید تا چندین پشت در فامیل او تحقیقات بعمل آید و معلوم شود آیا یکی از اجداد او مبتلا به جنون یا امراض مقاربتی بوده است یانه ؟... در موقعی که علی‌اصغر جویده جویده‌قصه «احمدی» را تعریف میکرد و ضمنا آب نبات میخورد و از مهارت خود فخر میکرد تمام افکار فوق از مخیله من‌میگذشت و برخلاف گروه تماشاچیان که پشت در تامینات هجوم کرده و هریک بغض خود را بقسمی ابراز میکردند نه تنها کینه و عداوتی نسبت به این حیوان درنده‌احساس نمیکردم‌بلکه رقتی نسبت به چگونگی ساختمان بشری در قلبم ایجاد میگردید. پیش خود فکر میکردم شاید از لحاظ جلوگیری از سرایت این قبیل جنون که تخمش کم و بیش در اغلب اشخاص وجود دارد اعدام او لازم و مفید باشد ولی آنچه‌برمن‌مسلم است اینست که برطبق « اصل مسئولیت » و جنبه قضائی ، قصابیهای علی‌اصغر را نمیشود جرم شمرد .

آرامگاه حکیم عمر خیام

طاهرزاده بهزاد

بقرار اطلاع حاصله از چندی‌باینطرف از مقامات مربوط تقاضا شده بود که گلکاری و باغچه بندی امامزاده محروق با نظر آقای طاهر زاده بهزاد انجام شود و برای انجام‌مقصود آقای‌بهزادبایکنفر بسمت‌نیشابور حرکت کرده وباحضور حکومت نیشابور و آقای داودی رئیس اوقاف آنجا اقدام به تعمیر آرامگاه حکیم عمرخیام‌نیشابوری بعمل آمده وبا دستور فنی‌آقای بهزاد شروع بکار شده است .

گزارشهای خارجی

خطر جنك آشکار میشود

کریپس

لندن ـ درحین مذاکراتی که در مجلس‌عوام انگلیس راجع به مسائل سیاست‌خارجی بعمل آمد «کریپس» وکیل کارگر اظهار داشت که ژاپون علنا برای انبساط امپریالیستی یا بحساب اتحاد شوروی‌ویابحساب چین مشغول تهیه مقدمات میباشد . بعد مشارالیه‌اشاره‌بنزدیکی‌آلمان‌وژاپن کرده گفت که این نزدیکی‌بدون شک در حال توسعه و تحکیم و بیش ازتمام‌وقایع سنوات اخیر نگرانی در دنیا تولید میکند . در نتیجه همین نزدیکی است که خطر جنگ بیش از پیش آشکار شده است .

عملیات‌نازیها در اطریش

لندن ـ از وینه خبر میدهند که در قسمتهای مختلفه‌اطریش نازیها به احتراق بمب مبادرت نموده‌اند و علت اقدام مزبور این بوده است که از ایاب و ذهاب سیاحان ممانعت شود . در قسمتهای دیگر اطریش در طرق آهن نیز بمب‌هائی‌انداخته و بعضی از طرق را از کار انداخته‌اند و در اثر بمبی که به‌پل‌راه‌آهن درتولزباخ نزدیک‌وینه انداخته‌اند ارتباط‌راه‌آهن‌مغرب به وینه شش ساعت منقطع گردیده است .

ظهور جانی معروف

نیویورک ـ دیلی‌لینگر جانی معروف تصور میرود در شیکاگو مجددا ظاهر شده باشد . در شهر مزبور سه نفر شخص مسلح در یک بانکی سی هزار دولاربسرقت‌برده‌اند. اشخاصی که شاهد قضیه بوده‌اند اظهار میدارند که یکی از آنها لینگر بوده است .

اعتراض شوروی بحملات هیتلر

برلن ـ بسوتف شارژه دافر شوروی برعلیه حملات ضد شوروی و نطقی که هیتلر در «کنگره مشاغل» ایراد کرده بوزارت امور خارجه آلمان اعتراض کرده است . بسوتف اشعار داشته استکه اظهارات هیتلر راجع به اوضاع‌اقتصادی اتحاد شوروی برخلاف واقع بوده و صورت مداخله در امور داخلی اتحاد شوروی را دارد .

مسکو ـ روزنامه «پراودا» تحت‌عنوان«کمدی‌کنگره مشاغل» مینویسد این کمدی نه تنها افلاس‌سیاست‌داخلی واقتصادی زمامداران امپراطوری سوم آلمان را ظاهر و آشکارساخت بلکه جریان حقیقی اصولی را که فاشیزم آلمان در قسمت سیاست خارجی تعقیب میکند نمایان کرد .

دنباله افتضاحات استاویسکی

پاریس ـ سناتور بوتی که در کار استاویسکی متهم بود و تقاضای‌سلب مصونیت و احضار او شده بود استعفای خود را تقدیم‌رئیس‌مجلس کرد ومصونیت از او سلب گردید . سناتور مزبور بلافاصله از طرف قاضی تحقیق احضار شد و پس از سئوالات معموله بعنوان سوء استفاده از استاویسکی متهم گردید .

(نقل از اطلاعات ۳۰ اردیبهشت ماه ۱۳۱۳)

هواپیمائی ملی ایران «هما» آگهی استخدام

هواپیمائی ملی ایران «هما» برای تکمیل کادر ماشین نویسی خود به چند نفر ماشین نویس لاتین مرد که به زبان انگلیسی آشنائی داشته باشند نیازمند است . داوطلبان واجد شرایط میتوانند برای کسب اطلاعات لازم و آزمایش ماشین نویسی همه روزه از ساعت ۲ تا ۳ بعداز ظهر باستثنای پنجشنبه و ایام تعطیل تا تاریخ ۵۲٫۳٫۶ باداره استخدام هواپیمائی ملی ایران واقع در خیابان فرصت چهارراه ثریا مراجعه نمایند .

هواپیمائی ملی ایران «هما»

آ ـ ۱۱۸۹۶

آگهی مزایده فروش آلایش بزی و گوسفندی داخلی و خارجی

سازمان گوشت کشور واقع در تهران خیابان تخت‌جمشید شماره ۸۰ آلایش بزی و گوسفندی داخلی و خارجی (اعم از خوراکی‌و غیر خوراکی) حاصل از کشتار روزانه در کشتارگاه تهران را از اول مرداد ۱۳۵۲ لغایت شهریور ۱۳۵۲ طبق عرف معمول بطور دمکارد تحویل کشتارگاه تهران بصورت کلی یاجزئی از طریق مزایده به فروش میرساند. در مدت مزبور تعداد دام‌مورد کشتار توسط سازمان گوشت کشور حدود ۲۶۰ هزار راس‌برآورد میشود .

علاقمندان میتوانند برگ شرایط عمومی شرکت در مزایده را از دبیرخانه سازمان دریافت و در صورت تمایل آنرا امضاء و به انضمام پیشنهاد و رسید بانکی مبنی بر واریز مبلغی معادل‌ده درصد کل مبلغ پیشنهادی به حساب ۶۹۹۲ سازمان گوشت کشور نزد بانک مرکزی ایران‌به‌عنوان‌ودیعه یا معادل آن ضمانت‌نامه بانکی بمسررسید ۲۶ تیر ماه ۱۳۵۲ صادره از یکی از بانک های معتبر ایران در پاکت لاک و مهر شده حداکثر تا ساعت صبح‌روزیکشنبه ۲۷ خرداد ۱۳۵۲ به دبیرخانه سازمان تحویل و رسید دریافت دارند .

کمیسیون رسیدگی به پیشنهاد ها ساعت ۱۱ همانروز درمحل سازمان تشکیل میگردد . حضور پیشنهاد دهندگان در جلسه آزاد می باشد ، به پیشنهادات مشروط و مبهم وفاقد کلیه مدارک فوق‌ـ الذکر ترتیب اثر داده نخواهد شد سازمان در رد یا قبول هر یک از پیشنهادات مجاز و مختار میباشد در صورتیکه نفر یا نفرات اول برنده در مدتیکه سازمان تعیین می نماید حاضر بامضاء و عقد قرارداد نشود سپره نقدی یا ضمانت‌نامه بانکی مربوط به نفع‌سازمان ضبط خواهد شد و چنانچه نفر یا نفرات دوم برنده هم در مدت‌مقرر حاضر به امضاء و عقد قرارداد نشود سپرده نقدی یا ضمانت‌نامه بانکی مربوط نیز به نفع سازمان ضبط و مزایده تجدید خواهدشد کلیه هزینه هاو عوارض متعلقه به عهده برنده مزایده خواهد بود. و در قبال فروش وجه نقد دریافت خواهد شد .

م الف ۳۳۱۰ سازمان گوشت کشور

آگهی مناقصه

کارخانه ذوب‌آهن آریامهر ۲۹ قلم شیرفلکه ، زانوچدئی ، لوله‌گالوانیزه ، لوله‌بدون‌درز لوله‌سیاه درزداررا از طریق‌مناقصه عمومی خریداری مینماید . شرکت کنندگان در مناقصه می‌توانند برای‌دریافت برك شرائط‌و مشخصات بدفترتدارکات این کارخانه واقع‌در ٤۵ کیلومتری جاده اصفهان‌ـ شهر کرد مراجعه و پیشنهاد خود را همراه برك‌شرائط‌ومشخصات باقید قبولی امضاء نموده تاساعت ۹روز ۵۲٫۳٫۲۶ بدبیرخانه کارخانه تسلیم نمایند. حدود۱۰٪ کالای مورد مناقصه بلافاصله وبقیه به تدریج ظرف مدت‌دو ماه پس از عقدقرارداد باید بانبار های کارخانه ذوب‌آهن آریامهر تحویل گردد.

سرپرست کل عملیات کارخانه آریامهر

قابل توجه کارخانجات . شرکتها. مؤسسات دولتی واختصاصی ومالکین اراضی

و مستحدثات و ساکنین‌مجاورخطوط راه‌آهن‌سراسری

چون براساس تصویبنامه هیئت محترم وزیران در هر منطقه از کشور که نو سازی خطوط آهن ادامه یابد در محل تقاطع باراه شوسه تنها گذرگاه زیر گذریاروگذر احداث میشود و ایجاد گذرگاه همسطح بطورکلی در هر نقطه از خطوط آهن ممنوع گردیده‌است.لذا بمنظورپیشگیری‌از بروزحوادث ومصونیت جان مسافران وعابران ورانندگان وسائط نقلیه شوسه و قطار هادر گذرگاهها مراتب جهت‌آگاهی عموم اعلام‌و توصیه‌و تاکید میشود که‌دراجرای مفاد تصویبنامه مورد اشاره از تقاضای‌احداث گذرگاه همسطح خودداری نموده و در صورتیکه ایجاد گذرگاهی ضروری و غیرقابل اجتناب باشد مراتب را براه‌آهن دولتی ایران اطلاع فرمایند تا با توجه بمقررات مربوطه و بهزینه متقاضی و با نظارت راه‌آهن گذرگاه زیر گذریا روگذر در محل مورد نظر احداث گردد .

م‌الف۳۳۳۳

راه‌آهن دولتی ایران

۱ـ۳ ۱۲۳۷۰ـ۱

سرپرستی محصلین درانگلستان

شورای فرهنگی ایران با همکاری عده‌ای از فرهنگیان ایرانی و انگلیسی و مدیریت آقای علی‌اصغر امامی اهری رایزن فرهنگی و سرپرست سابق دانشجویان ایران درانگلیس از فرزندان شما در انگلستان سرپرستی میکند

برای اطلاع از شرایط و مقررات آن بنشانی زیرمکاتبه فرمائید :

IRAN EDUCATION ADVISORY
4 PHILLIMORE GARDENS
LONDON W8 7QD

آگهی مزایده اموال غیرمنقول

ششدانگ عرصه و اعیان یک باب خانه پلاک شماره ۱۳۲۲ فرعی از ۷۱۸۲ اصلی بمساحت یکصد و بیست مترمربع با کلیه متعلقات و منضمات آن واقع در اراضی نارمک بخش ۲ تهران که سند مالکیت آن بشماره ۲٫۰۵۵۲۹۲ ثبت شده ذیل شماره ۷۵۷۵ دفتر ۵۵۵ صفحه۴۱ بنام بانک رفاه‌کارگران صادر شده و در اجاره کسی نمیباشد . محدوده بشرح زیر :

شمالا : بطول شش متر بخابان ۹ متری امامیه .
شرقا : بطول بیست متر بقطعه سوم تفکیکی .
غربا : بطول بیست متر بقطعه اول تفکیکی .
جنوبا : بطول ٦ متر بقطعه ۷ تفکیکی .

از ساعت ۸ الی ۱۲ وقت داری روز ۵۲٫۳٫۱۵ از طرق مزایده بفروش میرسد مبلغ مزایده از ۶۰۶٫۰۰۰ ریال شروع میشود کلیه هزینه های مالیات و عوارض نوسازی و سایر هزینه‌ها از هرجهت بعهده خریداران است کلیه پیشنهادات باید بضمیمه رسید مبلغ ۶۶٫۰۰۰ ریال بعنوان سپرده تا آخر وقت اداری روز ۵۲٫۳٫۱۲ ببانک رفاه‌کارگران اداره کارپردازی تسلیم وبه پیشنهادات فاقد سپرده ترتیب اثر داده نخواهد شد خریداران میتوانند روز ۵۲٫۳٫۱۵ جهت شرکت در خرید در اداره کارپردازی بانک حضور بهمرسانندکلیه پیشنهادات‌واصله در حضور شرکت کنندگان باز و قرائت خواهد شد بانک در رد یا قبول هریک از پیشنهادات مختار است و در قبال فروش وجه نقد گرفته خواهد شد ، ضمنا بانک برای ارائه محل همه روزه آمادگی دارد .

بانک رفاه کارگران

آ ـ ۱۱۶۸۴

آگهی تغییرات در شرکت‌سهامی‌خاص مقواسازی کرج ثبت شده بشماره ۷٤٤

طبق صورتجلسه مورخ۵۱٫۲٫۲۸ مجمع عمومی شرکت سهامی خاص مقوا سازی کرج ترازنامه سال مالی ۱۳۵۰ شرکت بتصویب رسیدو طبق صورتجلسه مورخ۵۱٫۱۲٫۱۰ مجمع‌عمومی اولا آقایان پرویز اصغرزاده پارساو مسعود پارسا بسمت بازرسان اصلی وآقای فرخ‌پارسابسمت بازرس علی‌البدل شرکت‌برای مدت یکسال‌انتخاب شدند. ثانیا روزنامه اطلاعات جهت درج آگهی های شرکت در نظر گرفته شد.

م‌الف ۳۳۸۵

رئیس اداره ثبت‌شرکتهاو مالکیت صنعتی .مهدی نراقی

آ ـ ۱۲۶۷۸

سوپرمارکت

سیب زمینی آلفا	کیلوئی	۸ ریال
پیاز درشت تبریز	"	۸ "
دستمال کاغذی ۱۵۰ برگ کورش		۹ "
کمپوت شمشاد		۱۸ "
پودر لباسشوئی سپید بزرگ		۲۵ "
لپه تبریز	کیلوئی	۲۵ "
برنج لنگرود	"	۲۹ "
تخم مرغ	"	۴۰ "
پنیر	"	۶۹ "
مرغ شکم خالی آماده طبخ	"	۸۰ "
کره پاستوریزه پاک	"	۱۱۰ "

مجانی

در مقابل خرید از لوازم آرایش اورلان ، آون ، ژان گیتینو و رولن هدیهٔ ارزنده ای دریافت دارید .

جیرو ندان کنتس	۵ ریال
فیکساتور کنتس	۵۵ "
ماشین ریش تراش کومت ساخت آلمان	۵۰۰ "
دیگلت برای انواع شینون	۲۹۰ "
پروک تمام کلاه ستاتیک	۱۹۵۰ "

زیورآلات و مد :

انگشتر ایتالیائی در مدلهای مختلف	۲۰ ریال
عینک ایتالیائی مردانه و زنانه	۳۰ "
گوشواره ایتالیائی یا فرانسوی در مدلهای مختلف	۸۰ "
روسری نایلون نازک	۴۵ "
کلاه حصیری زنانه خارجی	۲۰۰ "
کیف زنانه با طرح چهل تکه از تکس خارجی	۲۵۰ "

فیلم ، وسائل عکاسی

ظهور و چاپ عکس سیاه و سفید	۴ ریال
دوربین اینستا ماتیک کداک	۵۵۰ "
دوربین پولارویدامریکائی	۱۷۰۰ "

پوشاک زنانه :

شورت نخی گلدار	۱۵ ریال
جوراب نایلون زنانه	۱۵ "
جوراب هلانکا کشدار سه ربعی ریتا	۲۰ "
زیرپوش	۵۰ "
سینه بند کوتاه جلوباز	۵۰ "
پیراهن خواب از پارچه نخی گلدار	۷۰ "
پیراهن منزل از تترون گلدار	۱۰۰ "
شکم بند « لوچیا » تمام لایکرا پادار	۱۲۰ "
کرست « تریومف » اسفنکس	۱۵۰ "
کرست سرتاسری « تریومف »	۴۰۰ "
بلوز نخی مکلون	۱۰۰ ریال
بلوز تروپرایقه شومیزیه	۱۵۰ "
بلوز دنیس تریکو	۲۰۰ "
شلوار تروپرا گلدار	۲۰۰ "
پیراهن گلدار مکلون	۲۵۰ "
پیراهن تریکو بوکله	۲۹۰ "
کاپشن دامن	۴۹۰ "
کفش صندل زنانه	۱۹۰

کورش ۹ صبح تا ۹ شب باز است

جمعه ها ۹ صبح تا ۲ بعد از ظهر

پوشاک دخترانه ۶ تا ۱۶ سال

کفش دخترانه در مدلهای مختلف (نمره ای)	۶ ریال
بلوز نخی الوان	۳۵ "
لباس خواب از وال گلدار	۸۰ "
دامن شورتی از جین	۱۲۰ "
شلوار ترگال عکسدار	۱۵۰ "
پیراهن پیکه گلدار تا ۱۴ سال	۲۵۰ "
پیراهن در مدلهای مختلف تا ۱۸ سال	۲۹۰ "

پوشاک نوزاد تا ۶ سال

شورت پلاستیکی نوزاد	۱۰ ریال
پیش بند حوله ای	۱۵ "
زیرپوش تترون نوزاد	۳۰ "
بلوز و شورت گلدار نخی	۵۹ "
شلوار کوتاه پیش سینه دار جین بچگانه	۹۰ "
ژاکت شلوار تریکو بهاره بچگانه	۱۰۰ "
پیراهن دخترانه	۱۵۰ "
جوراب شلواری داتل	۱۰۰ "

لوازم منزل خود را

قسطی هم میتوانید بخرید

پوشاک مردانه

جوراب نخی یا پرلون	۲۰ ریال
شورت اسلیپ نخی یا زیرپوش نخی	۳۰ "
پیراهن حوله ای	۹۰ "
بلوز تریکو نخی آستین کوتاه	۱۵۰ "
شلوار لی	۱۵۰ "
کراوات ابریشم طبیعی لاون و نیاریچی	۲۵۰ "
شلوار تروپرا و داکرون	۲۹۰ "
کت و شلوار جین	۱۴۰۰ "
کفش مردانه شوردو	۳۹۰ "
کفش شوردو دست دوز تخت چرم	۵۵۰ "

پوشاک پسرانه :

کفش در مدلهای مختلف نمره ای	۶ ریال
شورت اسلیپ نخی	۲۵ "
شلوار کوتاه جین	۶۰ "
بلوز تریکو	۹۰ "
شلوار جین لی	۱۲۰ "

پوشاک و وسائل ورزشی :

جوراب فوتبال پسرانه	۲۵ "
شورت فوتبال	۲۹ "
پیراهن فوتبال پسرانه مدل پرسپولیس	۵۰ "
کفش فوتبال پسرانه	۷۰ "
توپ فوتبال خارجی	۱۲۰ "

وسائل منزل :

پارچ آب بلور	۱۵ "
قالب یخ	۲۵ "
بشقاب چینی گل آلمانی	۳۰ "
بشقاب چینی گل آلمانی ۲۴ سانت تخت گوز	۶۰ "
یخدان پلاستوفوم مستطیل کوچک	۷۷ "
ماهی تابه تفلون ۲۳ سانتیمتر آلامیکس	۲۲۰ "
ترموس دوگالنی زمزم	۲۵۰ "
سرویس چینی گلدار ۸۳ پارچه	۴۹۰۰ "

وسائل برقی منزل :

نوار کاست ساخت آلمان	۹۰ ریال
اطو برقی	۲۹۰ "
پنکه ساخت ژاپن	۱۶۰۰ "
گرام ترانزیستوری فیلیپس	۱۹۵۰ "

پارچه :

چیت در انواع مختلف هر متر	۲۲ ریال
پارچه وال گلدار	۲۵ "
پارچه کرپ گلدار در طرحهای روز	۹۰ "
پارچه ژرسه پیراهن	۱۰۰ "
یک قواره پارچه پیراهنی مکلون	۱۵۰ "
یک قواره پارچه تروپرا دامنی زنانه	۱۹۰ "
یک قواره (۱۱۰ سانتیمتر) پارچه شلواری	۱۸۰

کیف و چمدان :

ساک دستی	۱۲۰ ریال
چمدان کوچک سفری	۱۶۰ "
چمدان بزرگ سفری	۲۰۰ "
چمدان دوبند با قفل و دسته آلمانی	۸۵۰ "

از کورش بخرید بنفع شماست

روابط عمومی کورش

جنوب

رئیس اداره بهداشت بافق درجلسه شورای شهرستان گفت : برای سمپاشی منازل بافق

بهداری کل فرمانداری کل یزد بودجه ندارد!

بافق ـ خبرنگار اطلاعات : جلسه شورای اداری شهرستان بافق به ریاست آقای فرهمند فرماندار وروسای ادارات دولتی وانجمن های شهر و شهرستان در محل فرمانداری تشکیل شد.

دراین جلسه ابتدا پیرامون سمپاشی منازل که قبلا نیز از طرف شورای اداری پیشنهاد شده بود ، آقای دکتر فرجامی رئیس بهداشت وطب پیشگیری اظهار داشت :

ـ بهداری فرمانداری کل یزد اعلام کرد ، برای این کار بودجه‌ای ندارد . در صورتیکه شهردرای بافق سهم مورد احتیاج دراختیار اداره بهداشت بگذارد بهداری کل دستگاه سمپاش را دراختیار اداره بهداشت بافق خواهد گذاشت .

شورای شهرستان با توجه به پاسخ غیر منطقی بهداری کل ، با توجه باینکه مساله سمپاشی دربافق جنبه حیاتی و ضروری داشت ، مجددا از آقای دکتر سینا فرماندار کل یزد درخواست کرد،در این باره دستور مقتضی صادر نماید .

سمپاشی باغات و نخیلات نیز که قبلا ازطرف انجمن شهرستان به اداره کشاورزی پیشنهاد شده بود ، مجددا در شورای اداری مطرح گردید و مسئول اداره کشاورزی توضیح داد که :

ـ چون اغلب منازل در جوار باغات و نخلستان قرار دارد سم پاشی باهواپیمادردسر هائی ایجاد میکندوبخصوص سملات مردم را مورد تهدید قرار می دهد، واز طرفی سم پاشی بادست نیز کار مشکلی است ، بدین لحاظ ،این پیشنهاد تاکنون به تعویق افتاده است .

دراین مورد پیشنهاد شد ، اداره کشاورزی فرمانداری کل یزد سهم لازم را با دستگاه سمپاشی در اختیار باغداری و صاحبان نخیلات قرار دهد تا خود باغداران با نظارت مامورین اداره کشاورزی این کار را انجام دهند .

ضمنا چون تاکنون چندبار درمورد تعدیل نرخ برق ازطرف انجمن شهرستان و شورای شهرستان پیشنهاداتی شده متاسفانه در این مورد اقدامی صورت نگرفته بود ، مجددا پیشنهاد شد ،اداره برق ناحیه یزد،نرخ برق بافق را با نرخ برق فرمانداری کل یزد متعادل سازد. ودرجهت تقویت نیروی برق که درحال حاضر بسیار ضعیف است، اقدام موثری بعمل آورد .

ضمنا در همین جلسه لزوم تاسیس یکباب سینما دربافق پیشنهاد شد و مقرر گردید ، انجمن شهرستان با مذاکره با سرمایه داران دراین مورد اقدام کنند .

طبق گزارش خبرنگار مادر بافق :

درباره تقلیل نرخ نان و گوشت قرار شد کمیسیون مربوطه در شهرداری تشکیل شود ودراین مورد تجدید نظر گردد .

در مسابقات دوومیدانی مدارس راهنمائی یزد

«نهم آذر» یزد بمقام قهرمانی رسید

قهرمانان تیم دو ومیدانی مدرسه راهنمائی نهم‌آذر یزد باتفاق آقایان : سینی مدیر ، مدیر مدرسه‌و روان معاون مدرسه وموسوی مربی ورزش .

یزد ـ خبرنگار اطلاعات :

مسابقات دو و میدانی مدارس راهنمائی یزد زیر نظر تربیت بدنی آموزشگاههای این شهر که‌ازچندی پیش آغاز شده‌بود، پایان یافت .

دراین دوره از مسابقات دوندگان مدرسه راهنمائی نهم آذر یزدبمقام قهرمانی رسیدند اسامی دوندگان تیم قهرمان: قره‌خانیان ، کردغلیان ، دهقان ، رحمانی ، کامران، ترکی ، نصیری، زارع‌و جراح

کنفرانس توجیهی

شیراز : کنفرانس توجیهی روسای ادارات تعاون وامور روستاهای شهرستان های تابعه استان فارس در محل اداره‌کل تعاون وامور روستاهای فارس گشایش یافت ، این کنفرانس بمدت سه روز ادامه خواهد داشت و در آن مسائل مربوط به عمران ، اصلاحات ارضی و تعاون وامور روستاها مورد بررسی‌قرار می گیرد .

رئیس جدید شهربانی

آبادان ـ از طرف شهربانی کل کشور، سرکار سرهنگ حمیدی، بسمت‌رئیس‌شهربانی آبادان، منصوب گردید .

وی قبلا ریاست کلانتری ۵ تهران را بعهده داشت . سرکار سرهنگ باطنی رئیس سابق شهربانی آبادان که به سرپرستی شهربانی های مازندران منصوب شده‌است، به‌ساری انتقال یافت .

انتخابات انجمن بهداری

قم ـ آقایان حاج‌عباس‌کریمی، علیمحمد عرب شاهی و علی پاشا ایل سعادتمند ، به عضویت انجمن بهداری قم انتخاب شدند .

انتخابات انجمن بهداری با حضور فرماندار قم صورت گرفت .

در این حادثه یکنفر کشته شد

کامیون واژگون گردید

شیراز ـ خبرنگار اطلاعات :

کامیون شماره ۱۴۸۷۳ برانندگی علی‌یار زمان‌پور که عازم یکی‌از روستاهای حومه شیراز بود ، ناگهان واژگون شد دراین حادثه حمزه‌امین‌پور ۲۵ ساله یکی از سرنشینان آن که قصدداشت هنگام واژگون شدن کامیون خود را به بیرون پرت کند ، بزیر کامیون قرار گرفت و کشته‌شد .

از محل حادثه آقایان قدرت‌الله کاردان و دکتر صادقی پزشك قانونی بازدید کردند . و راننده کامیون نیز بازداشت گردید .

برای رسیدگی به شکایات مردم از دستگاه فنی شهرداری اصفهان

کمیته پنج نفری تشکیل شد

دراین جلسه چند طرح نیز موردرسیدگی قرار گرفت وتصویب شد

اصفهان ـ خبرنگار اطلاعات: سی‌و ششمین جلسه انجمن شهر اصفهان بریاست آقای نیك‌پی‌و باحضور کفیل‌شهرداری و سرکارسرهنك افلاکی‌معاون امور اجتماعی درسالن انجمن شهر تشکیل شد .

در این جلسه ابتدا لوایح جدول سازی هاتف و واگذاری قطعه‌زمینی‌درخیابان «هفت‌دست» جهت ایجاد یك دبیرستان دخترانه و همچنین واگذاری‌یك هزار متر مربع زمین به‌اجاره یك‌شرکت‌برای ایجادتاسیسات تبدیل خون و زوائد کشتارگاه بخوراك طیور به تصویب‌رسید. سپس درباره‌امور شهری‌وسیله چند تن از نمایندگان بحثی درگرفت . وآنگاه رئیس‌انجمن شهر درباره مشکلات مردم ، پیرامون تفکیك اراضی وصدور پروانه ساختمانی مطالبی بیان داشت و قرارشد که یك کمیته پنج‌نفری از اعضاء انجمن‌شهر در مورد تفکیك اراضی‌وپروانه های ساختمانی‌و ساختمان هائی که بطور غیرمجاز ساخته‌شده و بطور کلی شکایات مردم از دستگاه فنی تشکیل می‌شود آنگاه اعضاء این کمیته‌مرکب ازآقایان : مهندس محمودیه، مصطفی افهام ، رضا مرتضوی و خانم‌ها محیی و مدیر صدری انتخاب گردیدند .

یادی از قربانیان حادثه شیراز

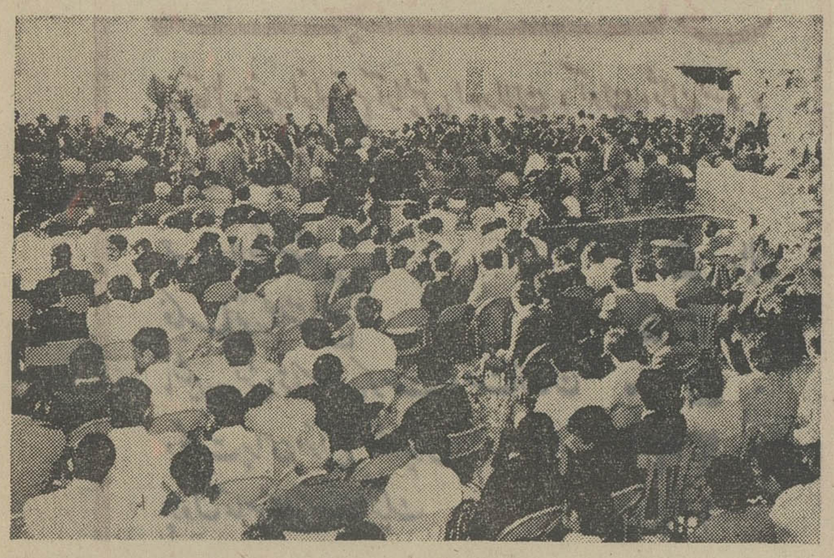

شیراز ـ خبرنگار اطلاعات: قبلا اطلاع داده شد ، دریک حادثه رانندگی که در دروازه قرآن شیراز ، اتفاق افتاد سه نفر کشته شدند . عکس بالا صحنه‌ای از مراسم ختم‌مرحوم کاظم احمدی هنرمند فیلمبردار و نقاش و دبیر دبیرستان عشایری شیراز را که یکی از سه تن کشته شدگان این‌حادثه بود نشان می‌دهد .

دانشیار دانشگاه پهلوی شیراز مسلمان شد

این‌استاد انگلیسی بمدت۲ سال بادانشگاه پهلوی قرار داد بسته است

شیراز ـ خبرنگار اطلاعات: دکتر آلن‌جان فریستوی‌دانشیار بخش شیمی دانشکده ادبیات و علوم دانشگاه پهلوی شیراز با حضور چند تن از مقامات دانشگاهی و نمایندگان جراید و مطبوعات در منزل حضرت آیت‌الله معین الدین‌فالی به‌دین مبین‌اسلام تشرف حاصل کرد دکتر الن‌جان فریستوی طی مصاحبه‌ای به خبرنگارما گفت:

برای مدت ۲ سال جهت تدریس در دانشگاه پهلوی با مسئولان دانشگاه‌قرارداد بسته‌ام. واکنون شش ماه است که‌در ایران بسر می‌برم .

من مدتها قبل به فکربرگزیدن یك دین کامل افتادم .

تحصیلاتم رو به پایان بود که تصمیم گرفتم مطالعه در ادیان مختلف را آغاز کنم ۳ سال‌درباره ادیان مختلف‌مطالعه کردم.

و با اصول آنها آشنائی پیدا کردم .

با قرآن کتاب آسمانی‌اسلام از طریق ترجمه انگلیسی آن آشنا گردیدم . پس از مطالعه قرآن کریم،به دین اسلام‌بیش ازدیگر ادیان گرایش پیدا نمودم .

و اکنون برای پذیرفتن‌دین اسلام آماده‌ام حضرت آیت‌الله فالی پس از شنیدن اظهارات دکتر فریستون مراسم شرعی را انجام داد و آلن‌جان نام «علی» را برای خود انتخاب کرد و بنام دکتر علی فریستون نامیده شد .

حضرت آیت‌الله معین‌الدین فالی در حال انجام مراسم شرعی برای تشرف دکتر فریستون به دین مبین اسلام

کنفرانس پیشکاران و روسای دارائی‌های مستقل کشور در شیراز

شیراز : هفتمین کنفرانس پیشکاران و روسای دارائی های مستقل کشور ، با حضور آقای پیروز استاندارفارس و دیگرمقامات استان فارس افتتاح شد .

در مراسم افتتاح ، پیشکار دارائی فارس ، به پیشکاران و روسای دارائی های مستقل که‌در معیت آقای کاشفی معاون‌پارلمانی و آقای هادوی معاون مالیاتی‌وزارت دارائی و مدیران کل آن وزارتخانه برای شرکت در این سمینار به شیراز آمده‌اند ، خوش‌آمد گفت و کنفرانس را گشود .

در جلسات عمومی این کنفرانس ٦ روزه کمیته های بررسی‌مسائل مالیاتی ،هزینه و امور اداری‌کار خود را انجام خواهند داد .

این کنفرانس که همه مساله در یکی از مراکز استان ها تشکیل میشود ، مشکلات اقتصادی ومالی و اداری را مورد بررسی قرار می دهند .

ضمنا در این کنفرانس نمایندگان اتاق های اصناف،بازرگانی بمنظور همکاری در ارائه پیشنهادات و بررسی مسائل اقتصادی و مالی شرکت دارند .

پیشکاران و روسای دارائی آقای مستقل ، کشور ، هنگام ورود به شیراز

در اهواز

برای افراد کم درآمد خانه‌ساخته‌میشود

اهواز ـ خبرنگار اطلاعات : دراجرای تامین مسکن برای افراد کم درامد و گسترش امر خانه سازی‌درشهرستان‌اهواز باحضور آقای استاندار خوزستان هیات مدیره سازمان بنیاد خانه اهواز و طرح جدید خانه سازی در این شهرستان مشترکاجلسه‌ای تشکیل شد .

دراین جلسه پس‌از استماع‌گزارش مدیرعامل‌سازمان‌بنیادخانه‌استاندار خوزستان لزوم توجه به امر خانه سازی را یادآور شد و دستوراتی درمورد تسریع درامر اجرائی این برنامه داد .

هجوم «پشه» به‌هفتگل!

برای جلوگیری‌از هجوم‌پشه در هفتگل ، از طرف اداره‌بهداشت همه ساله تمام فاضل آبهاو باتلاقهای این منطقه‌سمپاشی میشد . ولی امسال گویا در این مورد اقدامی نشده است و همین موضوع موجب‌ناراحتی اهالی هفتگل‌وبخصوص‌ساکنین «نوآباد» این منطقه گردیده است ، چون پشه‌های مزاحم لحظه‌ای اهالی را راحت نمی‌گذارند .

روزنامه نگاران خراسان در شیراز

شیراز ـ خبرنگار اطلاعات گروه مطبوعاتی خراسان‌برای یک‌اقامت سه روزه واردشیراز شدند و در فرودگاه این شهر مورد استقبال‌آقای‌ملکی‌فرماندار شیراز ، مدیر کل اطلاعات فارس ، مدیران جرائد محلی‌و نمایندگان جراید مرکز قرار گرفتند .

گروه مطبوعاتی که در معیت آقای قندهاریان مدیر کل اطلاعات‌استان خراسان‌سفرمی کنند ، ابتدا حرم مطهرحضرت شاهچراغ را زیارت کردند و پس از ان در میهمانی‌ناهاری که از طرف اداره کل اطلاعات فارس در مهمانسرای شیراز ترتیب داده شده بود ، شرکت نمودند و بعد از ظهر همان‌روز بیمارستان سازمان بیمه های اجتماعی و آرامگاههای سعدی و حافظ را مورد بازدید قرار دادند این گروه در دومین‌روز اقامت خود در ضیافت شام‌مدیر کل اطلاعات فارس‌شرکت‌کردند و ضمن آن ازتخت جمشید، سد داریوش کبیر ، چادرهای سلطنتی و برنامه نوروصدا در تخت جمشید دیدن نمودند .

گروه مطبوعاتی خراسان هنگام زیارت حرم مطهر حضرت شاهچراغ در شیراز

«کرمانی»هادر یزد باختند

صحنه‌ای از مسابقه تیم های استیتوتکنولژی کرمان و جوانان یزد

یزد ـ خبرنگار اطلاعات : در مسابقه بسکتبالی که‌بین تیم های انستیتو تکنولژی کرمان و تیم جوانان یزد در کلوب ورزش‌این شهربرگزار شد ، تیم جوانان بانتیجه ۲۷بر ۲۵ برتیم انستیتو تکنولژی کرمان پیروز شد .

«غلام» بجای «نصراله» بحجله رفت

اردکان فارس ـ خبرنگار اطلاعات :

جانقلی نوذری و غلامعباس بهمنی ۲ تن از اهالی روستای درقان از توابع اردکان فارس دستی بالاکردند تا برای‌دوست خود غلام زن بگیرند .

این دو مدتها به‌خواستگاری رفتند ولی بهردری زدند موفق نشدند تا اینکه موضوع را با شخص دیگری بنام نصرالهزار در میان گذاشته و سه نفری به منزل « شیر جان » رفتند آنها برای اینکه تصمیم خودرا زودتر عملی کنند ، نصرالهزار را بنام غلام معرفی کردندوپدرو مادر دختر هم با دیدن داماد رضایت دادند ، و جلسه عقد با حضور و امضاء نصراله بنام غلام و شیرین جان خوانده شد .

شب عروسی ، نصراله زارتا پیش از حجله حضور داشت ولی موقعی که قرار بود .داماد به حجله برود غلام تقلبی خود را مخفی کرد و غلام اصلی ظاهر شد . عروس که از این ماجرا ماتش برده‌بود،بالاخره با زبان چرب و نرم غلام شب را به صبح رساند ولی صبح سر و صدای فامیل عروس‌بلند شد و کاربه ژاندارمری کشید. پرونده امر فعلا تحت‌پی‌گیری است .

ادعای عجیب یك مرد :

پسر گمشده‌ام را «التفات» دزدیده‌است!

شیراز : شخصی بنام نوذر زارع که یکسال است‌فرزندش ساله‌اش بنام «حمید» گم شده است بدفتر نمایندگی اطلاعات‌در شیراز مراجعه کرد وبه‌خبرنگار ما گفت «حمید»فرزندم‌را«التفات» بچه دزد معروف‌دزدیده‌است!

این مرد باوجودی که برای ادعای خود مدرکی در دست ندارد ، عکسی از فرزند شش ساله‌اش در اختیار خبرنگار ما قرار داد و گفت : بمن الهام شده است که «التفات»بچه‌ام را دزدیده‌است !

«التفات» شخصی است که‌بدنبال چند مورد بچه دزدی توسط پلیس دستگیر شده و اخیرا شایع گردیده که وی‌درشیراز وچند شهر دیگر نیز اقدام به بچه دزدی کرده‌است .

خبرنگار ما در شیراز ضمن ارسال این گزارش مینویسد : «نوذر » در مورد مفقود شدن فرزند شش ساله‌اش « حمید » گفت : در حدود یکسال قبل پسرم از خانه خارج شدتا از خرازی فروش محل یك شانه بخرد ،ولی ماهرچه منتظر او شدیم بازنگشت مدتی به جستجوی او پرداختیم‌ولی نتیجه نبخشید و با آنکه تمام‌سازمان های انتظامی نیز در این مورد بمن کمك کردند اما اثری از پسرم بدست نیامد . «نوذر » افزود : خانه‌ما در خیابان«گل‌کوب» شیراز قرار دارد و پسرم دارای قد کوتاه ، چشم میشی و مو های بلندبود...

تغییر ساعات حرکت قطار

اهواز ـ خبرنگار اطلاعات ـ بعلت تغییر فصل ، برنامه حرکت قطار های مسافربری خط جنوب باین شرح اعلام شد :

قطار سریع‌السیر تهران ـ خرمشهر و بالعکس ، همه روزه ساعت ۱۶٫۳۰ دقیقه از تهران حرکت خواهد کردو ساعت ۹٫۳۵ دقیقه بامداد روز بعد به خرمشهر خواهد رسید .

قطار مذکور دربازگشت ساعت ۱۷٫۲۰ دقیقه از خرمشهر حرکت خواهد کرد و درساعت ۱۰٫۲۰ دقیقه‌روزبعد به تهران‌خواهد رسید .

قطار عادی تهران ـ خرمشهر و بالعکس ، ساعت ۱۱٫۲۵ دقیقه از تهران حرکت خواهد کرد و ساعت ۸٫۵ دقیقه روز بعد در خرمشهر خواهد بود .

قطار مذکور ساعت ۱۸٫۲۰ دقیقه از خرمشهر حرکت خواهد کرد و ساعت ۱۴٫۵۰ دقیقه روز بعد به تهران خواهد رسید .

بازرسان شاهنشاهی در اوز فارس

اوزفارس ـ خبرنگار اطلاعات : هیات بازرسی شاهنشاهی اعزامی باستان فارس بریاست‌تیمسار سرلشکر علوی مقدم وارد اوز شد و به‌بررسی نیازمندیهای اهالی این منطقه پرداختند

مراجعت

شوشتر ـ خبرنگار اطلاعات : آقای سید حسین شمس شهردارشوشتر که جهت‌شرکت در سمینار باشگاه لانیز به اصفهان رفته بود ، به شوشتر بازگشت و کار خود را آغاز کرد .

انتصاب

اصفهان : آقای مرتضی‌فاطمی بسمت‌دادستان اصفهان‌منصوب شد .

وی قبلا رئیس شعبه دوم دادگاه استان کرمان بود .

تشکیل کلاس آموزشی

اصفهان : یك کلاس آموزش برای مربیان آموزش بهداشت اداره کل بهداری استان اصفهان در روستای قهجاورستان از توابع شهرستان اصفهان تشکیل شد ، در کلاس مذکور پانصد نفر از مربیان مذکور در زمینه خطرات ناشی از بیماریهای واگیر و چگونگی مبارزه با آن بهنگام شیوع تبادل نظر کردند . و در پایان دو حلقه فیلم بهداشتی پیرامون فعالیت های مبارزه با بیماریهای واگیر ومحیط بهداشتی به نمایش گذاشته شد .

ایستگاه‌هواشناسی

اهواز ـ خبرنگار اطلاعات : مرکز تحقیقات جنگل ها و مراتع خوزستان درمنطقه «شنزارالبروایه» واقع درکیلومتر اهوازو اندیمشک اقدام به ایجاد یک ایستگاه هواشناسی کرده است .

این دستگاه که به مدرنترین دستگاه ها مجهز است از امروز کار خود را آغاز کرد.

درگذشت

مهریز یزد ـ خبرنگر اطلاعات: پیرمرد هفتاد ساله‌ای بنام زینل ابوئی ساکن مهرآباد مهریز یزد ، هنگامی که مشغول شخم زدن در زمین زراعتی خود بود ، ناگهان بزمین افتاد و درگذشت .

ورود

فیروزآباد ـ خبرنگار اطلاعات: آقای سامی رئیس کمیته‌حزب ایران نوین فارس باتفاق آقای هیئت دبیر کمیته حزب مذکور، وارد فیروزآباد شد و درکمیته حزب ایران نوین این منطقه شرکت کرد .

مجالس یادبود

شهرضا ـ خبرنگار اطلاعات بمناسبت درگذشت حضرت آیت الله حاج آقا مهدی حکیم الهی قمشه‌ای که یکی از روحانیون بنام شهرضابود،مجالس ختم و یادبودی از طرف روحانیون و اقوام دور و نزدیک وی در شهرضا برپاست. سب۵ـ۱

بازدید

اردکان ـ دانش‌آموزان مدرسه راهنمائی ضمیمه دبیرستان ۲۵ شهریور اردکان برای بازدید از هنرستان دختران‌صنعتی یزدوچند کارخانه دیگرباتفاق‌آقای برقی‌دبیر و مدیر فنی پیشاهنگی اردکان ، آقای مظلوم مشاور راهنمائی به صوب‌یزد حرکت کردند . و پس‌از بازدید از مناطق مذکور باردکان باز گشتند.

اخبار کوتاه

خوروبیابانك : فعالیت‌آموزشی مدارس خور و بیابانك زیرنظر آقای ناصر صارمی مسئول‌سپاه دانش نائین ارزشیابی شد .

***

قم : بدستورسرکارسرهنك شهرستانی‌رئیس جدیدشهربانی قم فقط افرادی می‌توانند به تاکسی‌رانی مبادرت ورزند که دارای گواهینامه پایه (۲) همگانی‌و کارت تاکسی‌رانی‌بوده و متاهل باشند .

***

اردکان یزد : فعالیت های عمرانی اردکان یزدو بخش‌میبد مورد بازدید آقای دکتر سینا فرماندار کل یزد قرارگرفت.

در این بازدید آقای مهندس ناصر بازرس اعزامی وزارت کشور و آقای لسان رئیس پیشاهنگی فرمانداریکل یزد حضور داشتند .

تلویزیون

برنامه‌های تلویزیون ملی ایران

دوشنبه ۵۲٫۲٫۳۱

مراکز ـ اصفهان ـ آبادان و شیراز

بخش اول

۱ اخبار
۱٫۵ هالیوود و سنارگان
۱٫۳۰ انسانهاو مکانها
۲٫۳۰ اخبار

بخش دوم

٦ اخبار
٦٫۵ روستائیان
٦٫۳۰ نانسی‌و پروفسور
۷ اخبار
۷٫۱۵ سابقه تلاش
۷٫٤٤ اخبار ورزشی
۷٫۵۵ گشت‌وگذار
۸٫۳۰ اخبار
۸٫۵۵ خانه‌بدوش
۹٫۵۰ ایران‌زمین
۱۰٫۱۵ سیرک‌بازان
۱۱٫۱۵ بیست‌وچهارساعت

مسابقات فوتبال درمحلات یزد

یزد ـ خبرنگار اطلاعات : از طرف سرکار سروان‌گنجی صفار رئیس فدراسیون فوتبال فرماندارریکل یزد ، بمنظور گسترش ورزش فوتبال یکدوره مسابقات فوتبال بین تیم های محلات یزد ترتیب یافت .

جنوب

مذاکرات اعضای هیات مشورتی روزنامه اطلاعات در اهرم

بررسی مشکلات مردم اهرم

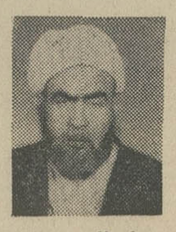

بترتیب از راست به چپ آقایان : احمد سلیمانی ، حسین گازرونی‌زاده ، قدرتیان و غلامرضا منفرد

جلسه هیات مشورتی روزنامه اطلاعات در بخش اهرم تشکیل شدو طی آن مشکلات و نیازمندی های اهالی این بخش مورد بحث و بررسی قرار گرفت و هریك از اعضای هیات برای رفع نیازمندیهای موجود پیشنهاداتی ارائه دادند .

دراین جلسه که آقای کشاورز رئیس اداره آبیاری اهرم نیز حضور داشت ، آقای حاج شیخ داود ماخوری رئیس هیات درباره تامین آب زراعی و آشامیدنی بخش اهرم به‌تفصیل صحبت کرد و گفت :

ـ باتوجه به اقدامات شگرفی که در جهت توسعه اراضی زیر کشت و تامین آب زراعی و کشاورزی در اقصی نقاط کشور صورت گرفته است ، از اولیاء امور تقاضا داریم به مشکل کم‌آبی در اهرم خاتمه دهند .

آقای حسین کازرونی زاده اظهار داشت : راه‌آب فعلی اهرم مقدار زیادی ازآب رافرو می کشد ، برای جلوگیری از هدر رفتن آب باید مسیر آب زراعی اهرم را تغییر داد .

آقای کشاورز رئیس اداره آبیاری بخش اهرم در مورد خواسته کشاورزان مبنی بر تامین آب زراعی گفت :

ـ کشاورزان باید تصاضای خود را به اداره آبیاری محل به دهند تا به نظر مقامات مربوط برسد و برای رفع این مشکل اقدام شود .

آقای عبدالرضا منفرد عضو دیگر هیات گفت : برق اهرم در۲۴ ساعت ۱۰ ساعت‌خاموش است .در این گرمای تابستان جادارد مقامات مربوطه ترتیبی دهند تابرق اهرم شبانه روزی شود .

آقای حسین کازرونی گفت: جای تاسف است که در اهرم از شعب مختلف بانك ها فقط شعبه‌ای از بانك صادرات دایر است ، اهالی اهرم از مقامات مسئول تقاضا دارند نسبت به تاسیس شعبه بانك ملی دراین بخش اقدام نمایند .

آقای احمد سلیمانی عضو هیات مشورتی ضمن اشاره به تحولات و پیشرفتهای اخیر مملکتی اظهار امیدواری کرد که مشکل آب زراعی و آشامیدنی اهرم بزودی حل شود .

وی افزود: اهرم نزدیکترین بخش به شهرستان بوشهر (مرکز فرمانداریکل) است‌اما هنوز بعضی ادارات چون ثبت و دارائی در این بخش تاسیس نشده است ، درحالیه برای تاسیس ادارات‌مذکور مقدمات کار فراهم است .

آقای محمد قدرتیان نایب رئیس مشورتی اظهار داشت :

ـ مرمت راه فرعی اهرم که به جاده ساحلی منتهی میشود ضروری است و جادارد مقامات مسئول نسبت به مرمت این‌راه اقدام نمایند .

وی اضافه کرد : قرار بود بین اهرم و بلوك بوشکان راه احداث‌شود اما هنوزدد این‌باره اقدامی صورت نگرفته است .

همچنین اهرم سیکل دوم متوسطه ندارد و دانش آموزان این بخش‌پس‌از گذراندن‌دوره اول دبیرستان مجبورند برای ادامه تحصیل به شهرستانها بروند و یاترك تحصیل کنند ، امیدواریم اولیاءآموزش‌وپرورش با تاسیس سیکل دوم متوسطه دربخش اهرم به این مشکل نیز خاتمه دهند .

جلسه انجمن شهر

اهواز : انجمن شهر اهواز بمنظور بررسی پاره‌ای امور مربوطه ، جلسه فوق‌العاده‌ای تشکیل داد و گفته شد که در این جلسه که بطور سری تشکیل شده مسایل مربوط‌به طرح توسعه شهر اهوازوبرنامه های عمرانی پنجم مورد بررسی قرار گرفته است .

انتخاب شدند

شوشتر : اعضای هیات مدیره انجمن حمایت زندانیان شوشتر طی جلسه‌ای بشر حزیر انتخاب شدند: آقایان : شفیعی فرماندار شوشتر (رئیس) ، خلعتبری (نایب رئیس)، سرکار سرگرد توحیدیان (دبیر) ، مرعشی‌پور (مدیر کل) و محمدجواد شکرریز (خزانه‌دار) .

شاگرد اول دبستان آزی شیراز

فاطمه زراع شاگرد اول علاس اول معدل ۲۰/-

تجلیل از مقام مربی در اصفهان

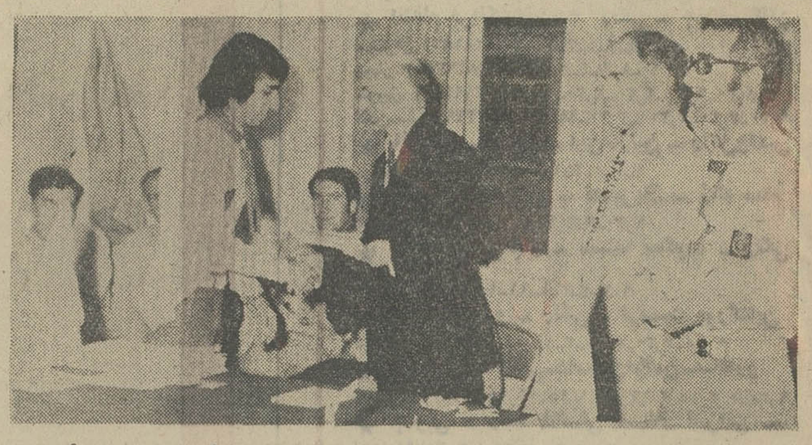

سرکار سرهنك زاهدی مدیر کل اوقاف اصفهان هنگام توزیع جوائز

اصفهان ـ خبرنگار اطلاعات :

بمناسبت پایان هفته ارزشیابی پیشاهنگی و تجلیل از مقام مربی مراسمی در سالن آموزش و پرورش ناحیه یك برگزار شد . در این مراسم جوائز مربیان نمونه وسیله رئیس شورا و رئیس اداره آموزش وپرورش ناحیه یك به آنان داده شد .

در این مراسم آقای کیوان رئیس آموزش و پرورش ناحیه یك سرکار سرهنك زاهدی مدیر کل اوقاف حضور داشتند .

اهداء زمین

ساوه ـ خبرنگار اطلاعات :

از طرف آقایان حسن نجات و حاج مهدی خرازچی ، و گروهی از مالکین دیگر ساوه مقدار ۴۰۰۰ متر مربع زمین جهت احداث‌گروهان و پاسگاه ژاندارمری ساوه دراختیار مسئولین امر گذاشته شد .

تقاضای یزدی‌ها

یزد : عده‌ای از اهالی یزد به دفتر نمایندگی اطلاعات در یزد مراجعه کردند و ازگرانی گوشت اظهارنارضایتی کردند. اینها طی شکایتی ازمسئولین امر خواستند در این‌مورد اقدام لازم معمول دارند .

انتخابات انجمن حمایت زندانیان بوشهر

در جلسه انجمن حمایت زندانیان بندر بوشهر که با حضور عده‌ای از روسای ادارات وطبقات مختلف مردم تشکیل شد ، ابتدا دادستان بوشهر ضمن‌خیرمقدم‌درباره‌هدف از تشکیل این انجمن بیاناتی ایراد نمود سپس ترازنامه انجمن که بالغ بر ۵۷۰۵۰۰ ریال بود ، اعلام شد و مورد تائید و تصویب قرار گرفت آنگاه انتخابات اعضاء جهت تعیین هیات مدیره انجام شد و نتایج آن باین شرح اعلام گردید .

آقایان : فرماندار شهرستان بوشهر رئیس ، ابوالقاسم علوی‌نائب رئیس ، رسول مجد مدیر عامل و خانم صابر خزانه‌دار ، لیلی جهرمی دبیر ، یزدانی و سیمین هفته بسمت بازرس و آقایان : سید محمد صادق یزدانی و ایرانی بسمت عضو علی‌البدل انتخاب گردیدند .

در مسابقه والیبال تیم های میمه‌ودلیجان:

دلیجان«۳»میمه«۲»

دلیجان : در مسابقه‌ای که بین تیم های والیبال میمه دلیجان ، در زمین این‌دبیرستان انجام شد ، تیم دلیجان باتنیجه ۳ بر ۲ پیروز شد .

بازیکنان تیم پیروز : عباس اکبری ، اکبر جلالی ، محمد رضا نجفی، حمید جلالی ،محمد نجفی ، حبیب هاشمی‌وابوالقاسم حیدری .

بازدید

صد و هشتاد و یک نفر از دانش آموزان دختر و پسر مدارس راهنمائی تحصیلی‌دکتر فرخ رو پارسای ، میعنی زاده و بابوکان شهرضا ازتاسیسات صنعتی کارخانه اریامهروواحد ساختمانی آریاشهر اصفهان بازدیدکردند .

جلسه در دانشگاه

اصفهان : در جلسه‌ای که در دانشکده پزشکی دانشگاه اصفهان با حضور سرپرست دانشکده مذکور و آقای دکتر کاوسی‌دانشیار دانشکده‌بهداشت دانشگاه تهران تشکیل شد ، در مورد تحقیقات بهداشت صنعتی در کارخانه آریامهر بحث و تبادل نظر شد و تصمیماتی‌اتخاذ گردید .

اقدام مفید

برازجان ـ خبرنگار اطلاعات :

بکوشش آقای منوچهر وکیلی فرماندار برازجان قطعه زمینی واقع در خیابان پهلوی این شهر که مدتها بلااستفاده مانده بود ، برای انبار و فروشگاه تعاونی اختصاص داده شد . و کار ساختمانی آن آغاز گردید.

صاحب‌اتومبیل‌مسروقه پیدا شد

دولت آباد برخوار ـ خبرنگار اطلاعات:

صاحب اصلی اتومبیل شماره ۲۱۶۳۷ ـ اصفهان که چندی‌پیش وسیله سارقین در تهران ربوده شده بود ، پیدا شد .

وی که احترام نصراصفهانی نام داشت ، به پاسگاه ژاندارمری دولت‌آباد برخوار مراجعه کرد و با دادن نشانی کامل اتومبیل خودرا تحویل گرفت اتومبیل مذکور چند روز پیش توسط مامورین گشتی پاسگاه ژاندارمری دولت‌آباد برخوار کشف شده ودرپاسگاه نگهداری شده است .

نمایندگان اطلاعات درخدمت مردم

مشکل درمان در آران

مدتی است درمانگاه آران کاشان به‌علت نداشتن پزشك تعطیل شده است و اهالی این منطقه از نظر دارو و درمان در مضیقه‌اند .

این‌مطلب را عده‌ای از اهالی آران ضمن مراجعه به دفتر نمایندگی روزنامه اطلاعات در این منطقه عنوان کردند وافزودند: باتوجه به فرارسیدن فصل گرما و هجوم عقرب‌ها به منازل‌مردم و عقرب‌زدگی جا دارد مسئولین مربوطه نسبت به اعزام پزشك و تهیه داروی این درمانگاه اقدام نمایند تا مشکل درمان مردم آران برطرف گردد .

شهرداری شهرضا

تاریخ ۱۷ر۲ر۵۲ ـ شماره ۱۷۷۸

شهرداری شهرضا در اجرای بند ۱۷ تصویبنامه شماره ۲۸۵ـ ۲۲ر۱۲ر۵۱ انجمن شهر و تائیدیه شماره ۱۵۵ـ ۲۷ر۱۱ر۵۱ مقام فرمانداری شهرضا شش باب گرمابه ملکی خود واقع در شهرضا به مشخصات و شرایط زیر از طریق مزایده به فروش میرساند .

۱ـ ششدانگ یک باب گرمابه معروف به (دانشور) دارای پلاک شماره ۳ـ۴۸۴ واقع در خیابان حافظ بخش یک شهرضا که کلا۶۶۵ متر مربع عرصه و ۴۶۵ متراعیانی و دارای پنج‌باب‌دوش خصوصی و چهارباب دوش عمومی (زنانه) و پنج باب دوش خصوصی و چهار باب دوش عمومی (مردانه) و برق سه فاز و لوله کشی آب و دائر میباشد .

۲ـ ششدانگ یک باب گرمابه پلاک شماره ۲ـ۱۹۸۶ واقع‌در املاک فضل‌آباد بخش یکشهرضا که عرصه آن جمعا به مساحت تقریبی یک جریب و طی شماره ۵۸۰۷۲ ـ ۲۲ر۱ر۴۱ دفتر۱شهرضا به مدت ۹۹ سال باجاره شهرداری واگذار گردیده و ۴۵۴ مترمربع اعیانی دارای ۱۰ باب دوش خصوصی مردانه و زنانه و ده باب دوش عمومی بانضمام آب و برق مربوطه و دائر میباشد .

۳ـ یک باب گرمابه واقع در خیابان فروردین کوچه‌بهداشت که عرصه آن دو دانگ مشاع از ششدانگ یک قطعه ملک پلاک شماره ۳۲ـ ۲۱ مزرعه دست قمشه بخش ۱ شهرضا که دارای یک فقره واخواهی است و مساحت عرصه آن هفتصد متر مربع‌واعیانی ۵۱۶ متر مربع و دارای چهار باب دوش خصوصی و چهارباب دوش عمومی (مردانه) و چهارباب دوش خصوصی و چهارباب دوش عمومی(زنانه) و برق و آب لوله کشی بوده و دائر می باشد .

۴ـ ششدانگ یکباب گرمابه بزرگ و کوچک دارای پلاک شماره ۱ـ ۳۸۵۱ واقع در محله آقا بخش ۱ شهرضا که مساحت عرصه آن ۴۲۴ متر مربع و اعیانی ۳۵۰ متر مربع و امتیاز آب و برق متعلق به‌متصدی گرمابه مزبور و دائر میباشد .

۵ـ ششدانگ یک باب گرمابه معروف به حاج علی دارای‌پلاک شماره ۱ـ ۳۴۸۴ واقع درکوی خندقی بخش یک شهرضا که ۶۰۰ متر مربع عرصه و ۳۰۰ متر اعیانی دارد و امتیاز آب و برق‌متعلق به‌متصدی گرمابه مزبور و دائر میباشد .

۶ـ ششدانگ یک باب گرمابه بزرگ و کوچک مشهور به گرمابه (سادات) دارای پلاک شماره ۱ـ۹۶۷ و ۱ـ۹۶۸ واقع در کوی سادات بخش یک شهرضا که جمعا ۳۶۸ متر مربع عرصه‌و ۳۰۰ متر مربع اعیانی دارد و امتیاز آب و برق آن متعلق به‌متصدی گرمابه مزبور دائر میباشد .

۷ـ ششدانگ یک باب گرمابه شماره ۱ـ۷۳۳ واقع در کوی میران بخش یک شهرضا دارای ۳۰۰ متر عرصه و اعیانی کلنگی آب و برق‌متقلق به متصدی گرمابه و قابل بهره برداری نمی‌باشد.

۸ـ پیشنهاد دهندگان بایستی برای هر یک از گرمابه های‌مورد مزائده که داوطلب خرید آن هستند معادل ۵ درصد مبلغ‌پیشنهادی وجه نقد به حساب سپرده ۹۰۰۵۶ شهرداری نزد بانک ملی‌شهرضا واریز و رسید بانکی ۵ درصد یااسناد خزانه ضمیمه پیشنهاد خود نمایند . (چک بانکی پذیرفته نخواهد شد .)

۹ـشرکت کنندگان در مزائده باید پیشنهاد خود را در پاکت لاک و مهر شده با ذکر نام و نشانی و روی پاکت قید شده باشد مربوط به مزائده فروش گرمابه شهرداری تا آخر وقت اداری روز سه‌شنبه ۸ر۳ر۵۲ بدفتر شهرداری تسلیم و رسید دریافت دارند پیشنهادات واصله ساعت ۱۰ صبح روز۹ر۳ر۵۲ در کمیسیون‌مزایده باز و قرائت خواهد شد و حضور پیشنهاد دهندگان در جلسه مزایده آزاد است .

۱۰ـ به پیشنهادات فاقد سپرده و مشروط و مبهم ترتیب اثر داده نخواهد شد .

۱۱ـ کلیه هزینه های مربوط به مزائده از قبیل مالیات وهزینه های ثبتی و دفتر اسناد رسمی و نشر آگهی و غیره به عهده‌برنده مزایده خواهد بود .

۱۲ـ داوطلبان شرکت در مزایده می توانند برای کسب‌اطلاعات بیشتر از مورد مزایده و بازدید گرمابه به دفتر شهرداری مراجعه نمایند .

۱۳ـ شهرداری در رد و قبول یک یا کلیه پیشنهادات مختار است .

۱۴ـ هرگاه برنده مزایده پس از ابلاغ شهرداری ظرفیک‌هفته از انجام معامله خودداری نماید سپرده او بنفع شهرداری ضبط خواهد شد ضمنا سپرده نفرات دوم و سوم تا تنظیم سند با نفر اول مسترد نخواهد شد .

۱۵ـ در پیشنهادات بایستی مشخصات کامل مربوطبه هر یک از گرمابه ها مشخص باشد .

۱۶ـ شرکت کارمندان دولت و موسسات وابسته بدولت‌در مزائده ممنوع است .

شهردار شهرضا . ایرج سلامی

سرکارعلیه بانو فریده دیبا سربند دانشجویان آموزشگاه عالی نمازی را اعطاء کردند

سرکار علیه خانم فریده دیباازجمعیت خیریه فرح پهاری دیدن کردند و کودکان این شباه روزی را مورد مرحمت قرار دادند .

شیراز : باحضورسرکار علیه بانو فریده دیبا ، مراسم اعطای سربند دانشجویان دوره اول آموزشگاه‌عالی پرستاری‌نمازی در شیراز برگزار شد.

دراین مراسم که بدعوت آقای دکتر فرهنگ مهر رئیس دانشگاه پهلوی ترتیب یافته بود ، آقای پیروزاستاندار فارس اساتید دانشگاه پهلوی و گروهی ازمقامات محلی شرکت داشتند .

درآغاز مراسم آقای دکتر نصررئیس بیمارستان خیرمقدم‌گف و بعد رئیس دانشگاه پهلوی ط سخنانی پیرامون اهمیت وظی پرستاران ، گفت امسال۷۰نفر ب دانشجویان آموزشگاه عالـ پرستاری نمازی افزوده خواه شد.این آموزشگاه ۱۱۰ دانشجو دارد .

درپایان مراسم ، سرکار علی بانو فریده‌دیبا «سربند» دانشجویا را اعطا کرد و آئین سوگند توا با سرود پرستار انجام شد .

انتخابات بانوان

«اولین»هارامعرفی‌میکند

راه‌یافتن زنان درکوشش های اجتماعی، سیاسی، اقتصادی و هنری

مجله تابانو OI

را باین فکر انداخت که بمنظور تجلیل از فعالیتهای پیش گسوت‌ها درایران ویا در سطح جهانی به

معرفی اولین‌ها بپردازد

مجله تابانو OI

تاکنون اولین فرماندار زن وکیل دادگستری ، اولین زن خلبان در ایران و اولین زن رئیس مجلس در آلمان‌رامعرفی کرده است .

ازشما خوانندهٔ‌عزیزوارجمند

تقاضا داریم : چنانچه خانمی را می‌شناسید که در انجام کار یافعالیتی «اولین» بوده است

اطلاعات‌بانوان‌راخبر کنیدتا بسراغش‌برود

بسمه تعالی

فلسفه حج دراسلام‌کتابی است‌که

علت اعمال حج وتاریخ سازمان کعبه را تشریح واینکه چرازیارت کعبه واجب وچرااحرام و دورکعت نماز و طواف ۷بار وسعی بین صفا ومروه ۷ مرتبه ورمی‌جمرات وعلت برجستگی خانه‌کعبه و تاریخ‌پرده کعبه و کیفیت حجرالاسود وتحولات تاریخی چاه زمزم وتولد حضرت علی علیه السلام‌درکعبه‌وچرا... بابیانی دلنشین وپاداش هرحاجی را عرضه افکار روشن مومنین که بقلم آقای حاج شیخ محمدعلی عاملی نوشته شده برای هرفرد مسلمان خواه عازم حج باشد یا خیر بلکه برای هرخانواده‌ای لازم و ضمنا دستور مناسك حج طبق نظریه مبارکه ۹ نفر از مراجع عظام را اعلام میدارد (فلسفه حج‌در اسلام) موجب برخورداری‌ازمعنویت منویات چهارده‌معصوم علیهم‌السلام وتامین سعادت ابدی خواهدبود .

مراکز پخش تهران ـ ناصرخسرو پاساژ مجیدی کتابفروشی صدر ـ تهران ـ ناصرخسرو انتشارات سودمند

تهران بازار بین‌الحرمین کتابفروشی آخوندی

تهران ـ میدان ژاله ـ انتشارات بوعلی

اهواز ـ پهلوی ـ کتابفروشی صافی

اهواز ـ پهلوی ـ کتابفروشی کفائی

آبادان ـ خیابان امیرکبیر ـ کتابفروشی اقبال

دزفول ـ فلکه مجسمه ـ کتابفروشی ناجی

انتخاب شایسته جنابعالی را بسمت شهردار مسجد سلیمان تبریك عرض نموده وتوفیق خدمات بیشتری را درراه آرمانهای مقدس شاهنشاه آریامهر برای آن دوست گرامی آرزومندم .

اهواز ـ ایرج رفیع‌زاده

آگهی برای اطلاع اهالی محترم‌شیراز

زمین بقطعات کوچك و بزرك طبق نقشه ترسیمی‌ثبتی در خیابان نادرنو (جاده عادل‌آباد) جهت کارگاه و منزل موجود است طالبین به بنگاه معاملات ملکی وستگار خیابان قدمگاه تلفن شماره ۲۶۴۱۱ مراجعه فرمایند .

جنرال — سرویس و تعمیرات — مسجد سلیمان — شماره ۱ بازار نو

جنرال — سرویس و تعمیرات — مسجد سلیمان — شماره ۲ خیابان فرمانداری تلفن ۳۲۹

جنرال — سرویس و تعمیرات — دزفول — خیابان پهلوی شمالی نزدیک سبزه قبا — تلفن ۳۳۵۵

جنرال — سرویس و تعمیرات — اهواز — خیابان باغ شیخ تلفن ۲۲۶۲۳

جنرال — سرویس و تعمیرات — اصفهان — چهارباغ ـ تلفن ۲۲۹۹۳

جنرال — سرویس و تعمیرات — آبادان — خیابان شهرداری تلفن ۲۲۸۲۶

استخدام

یک نفر سکرتر مسلط به تایپ فارسی و لاتین و جوابگوی تلفن همباشد نیازمندیم.

به چند نفر حروفچین زبده و ورزیده نیازمندیم .

چاپخانه موسوی خیابان باغ‌سپهسالار کوچه مصدقی شماره ۶ تلفن ۳۱۵۹۶۷

پزشکی با پروانه دائم جهت اداره مطب عصرانه در جنوب شهر نیازمندیم ، صبح ها تلفن ۳۰۱۲۷۸

انجمن ملی حمایت کودکان

تعدادی دوزنده زن و مرد و اتوکار و پادو نیازمندیم .

پیچ شمیران اول گورش‌کبیر کوچه شقایق پلاک ۲ تولیدی رضا .

به یک نفر دوشیزه‌سکرتر

که بزبان انگلیسی آشنائی داشته و از عهده تایپ فارسی و انگلیسی برآید و همچنین به چند نفر بازاریاب و ویزیتورکه بامور فروش بلیط هواپیما اشنائی داشته باشندنیازمندیم.

لطفا به آدرس سنائی شمالی شماره ۱۴۹ و با تلفن های ۸ـ۷ـ۶ـ۸۴۳۸۲۵ و ۸۳۴۷۶۵ تماس بگیرید .

مورد نیاز است‌تلفن۸۷۳۶۸۵ و ۸۷۱۵۲۳

شرکت سهامی ایران تولید اتومبیلهای سیتروئن استخدام می‌نماید :

۱ـ دیپلم فنی رشته میکانیک .

۲ـ نقاش پیستولەکار باتجربه .

۳ـ برقکار ماشین الات صنعتی .

۴ـ آهنگر جوشکار باتجربه .

۵ـ مامور آتش نشانی باسابقه کار.

شرایط استخدام کارگران :

الف ـ داشتن گواهینامه ششم ابتدائی یا پیکار بابیسوادی .

ب ـ سن حداکثر ۳۵ سال .

ج ـ داشتن برگ خاتمه خدمت یا معاف دائم غیرپزشکی .

نشانی جاده‌کرج‌کیلومتر ۲۲کارخانجات اتومبیل سازی سیتروئن .

بچند نفر فروشنده

سیار باسابقه و باتضمین جهت پخش محصولات غذائی نیازمندیم تلفن ۳۵۵۰۶۷

آگهی استخدام

تعدادی‌جوشاکر ـ تراشکار ـ فرزکاربا حقوق مکفی باشرایط زیراستخدام میشود: نجار فرنگی‌ساز با تجربه استخدام می‌شود تلفن ۸۲۸۹۹۱

بمنظور تکمیل کادر پرسنلی آقایان‌واجد شرایط زیر مورد نیاز هستند .

۱ ـ یک نفر دیپلمه فنی مکانیک از هنرسراهای ایران با آشنائی کامل به‌زبان انگلیسی‌یاآلمانی برای تعمیرات دستگاههای نقشه‌برداری درصورت موفقیت درآزمایشات اولیه آموزش عالی در ایران و خارج از کشور داده خواهد شد .

مهندس مکانیک

یک واحد یکصدوپنجاه‌نفری سازنده لوازم فلزی وخانگی برای سرپرستی قسمت تولید یک نفر مهندس مکانیک بسیار ورزیده با حقوق مکفی استخدام می نماید لطفا باتلفن های ۷۸۵۵۸ و۷۸۳۵۹ تماس بگیرید .

شرکت سهامی الیاف تعداد ۳۰ نفر کارگر ساده باشرایط ذیل استخدام می نماید دارای گواهینامه ششم‌ابتدائی ، حداکثرسن ۲۸ سال، انجام خدمت زیر پرچم‌یامعافیت‌دائم غیرپزشکی نحوه کار در سه شیفت خواهد بود واجدین شرایط می توانند بامدارک‌فوق‌الذکر به نشانی جاده قدیم‌کرج کیلومتر ۱۸ ابتدای جاده علیشاه عوض مراجعه فرمایند .

شاوبلورنس : افراد زیر جهت کار تماموقت استخدام می نماید سنگکار برای قسمت قالبسازی باحداقل دوسال سابقه کار و تحصیلاتی حدود سیکل پلاستیککار مرد با حداقل سه سال سابقه کار برای ماشین های تزرنقی و تحصیلاتی حدود سیکل واجدین شرایط بادردست‌داشتن برگ خاتمه خدمت یا معافیت غیر پزشکی بایک قطعه عکس به کارگزینی کارخانجات پارس‌الکتریک خیابان آیزنهاور ایستگاه شاوبلورنس شماره ۵۶۳ مراجعه فرمائید .

شرکت سهامی پورانیابرای‌انجام‌امور حمل‌ونقل وترخیص کالااز گمرک بیکنفر که در این دورشته سابقه واطلاع کامل داشته باشد وزبان آلمانی یا انگلیسی را خوب بداند نیازمند است محل خدمت کارخانه کنسروموادغذائی کیلومتر ۱۱ جاده پهلوی به آستارا می باشد.

داوطلبان به دفتر شرکت درتهران خیابان آبان شماره ۹۲ تلفن ۷ـ۸۳۰۳۵۶ مراجعه نمایند .

ارج استخدام می کند . منشی باداشتن سابقه کار در شغل منشی‌گری تسلط به ماشین نویسی فارسی ولاتین و آشنا بزبان انگلیسی . آدرس کیلومتر ۱۲ جاده کرج تلفن ۹۶۲۰۳۱

استخدام

یکشرکت بزرگ بافراد زیر احتیاج دارد. لیسانس مدیریت جهت امور مدیریت کارخانه با حداقل سه سال سابقه کار ، لیسانس حسابداری یا بازرگانی جهت سرپرستی حسابداری با حداقل سه سال سابقه‌کاردوشیزه یابانو جهت ماشین‌نویسی فارسی و لاتین و بایگان باسابقه کار ، دوشیزه یا بانو جهت منشی‌گری که بزبان انگلیسی مسلط بوده با حداقل برنامه های تولیدی و کنترل ومرغوبیت جنس . شرایط استخدام . داشتن برگ خاتمه خدمت . سن بین ۲۵ تا۳۵ سال داشتن معرف وذکر محل‌هائی‌که تاکنون شاغل بوده‌اند با ارسال کلیه‌مشخصات‌به صندوق پستی۱۳۳ر۱۴ مکاتبه نمائید .

بهچند خانم و آقای خوش‌تیپ و خوش‌بیان جهت ویزیتوری نیازمندیم متقاضیان بایک قطعه عکس به خیابان لالهزار پائین‌تر از مهران ساختمان مناسبیان به شعبه لالهزار روزنامه اطلاعات مراجعه فرمایند .

استخدام

بهچند کارگر کرست‌دوزو مایودوز نیازمندیم تلفن ۶۲۵۱۴۶

دوشیزه یابانو برای مطب دندانپزشکی‌صبح و عصر متقاضیان روز یکشنبه صبح با تلفن ۸۲۹۶۷۶ تماس بگیرند .

بیک دوشیزه یابانوی مسلط به‌ماشین‌نویسی فارسی نیازمندیم شرکت ایران اتومبیل بلوار البزابت پلاک ۳۰۸ تلفن ۴۸۰۰۷.

کارخانه‌ای به چند کارگر مردکه دارای اندام ورزیده و قد بلند باشد نیاز دارد خیابان قدیم شمیران ایستگاه مینا پلاک ۱۱۵۱ لطفا شناسنامه همراه باشد .

استخدام میشود

۲ـ فروشنده لوازم آزمایشگاهی از قبیل میکروسکوپ با سابقه کار و دارای دیپلم فنی‌ازهنرسرا های ایران با قدرت مدیریت . آقایان‌واجد شرایط بشرکت اوزان ۲۹۰ ویلای شمالی تلفن ۸۲۶۷۵۹ و ۸۲۶۳۲۶ مراجعه فرمایند .

تعمیار کار کولر

بچند نفر تعمیرکار کولر نیازمندیم تلفن ۲۸۲۸۸ .

استخدام دوزنده

دوزنده زن جهت کارآموزی پیراهن مردانه نیازمندیم . تلفن ۸۲۴۵۶۶

ویزیتور

ویزیتور دختر و پسر با پورسانت‌کافی نیازمندیم تلفن ۵۳۲۱۵۲

پزشک با پروانه

برای کشیک شب تلفن ۸۴۱۳۶۳

خدمتکار

یک خدمتکار زن مسلط بامور آشپزی‌و نظافت مورد نیاز است تلفن ـ ۸۷۳۶۸۵ و ۸۷۱۵۲۳ .

۱ـ حداقل ۵ سال سابقه کار

۲ـ دارای حداقل مدرك ششم ابتدائی

۳ـ خدمت نظام انجام داده و یا معافیت غیرپزشکی. داوطلبین‌بکارخانه ماشین‌سازی رایکو تکنیک کیلومتر ۲۱ جاده مخصوص کرج‌خیابان مقابل‌کارخانه قرقره‌زیبا مراجعه نمایند .

آگهی استخدام

بیک دوشیزه یابانوی منشی آشنا به دیپلمه آشنا به حسابداری و دفترداری‌دوبل احتیاج است‌باتلفنهای ۸۲۰۰۲۰ و۸۳۴۳۴۳

دیپلمه آشنا به حسابداری و دفترداری‌دوبل تماس گرفته شود .

پیراهن دوز (تریکو بل)

بچندنفرخیاط پیراهن‌دوزمردانه (تنه‌دوز یقه‌دوز وردست) نیازمندیم .

خیابان پهلوی جنب‌سینما آتلانتیک‌شماره ۳ تریکو بل تلفن ۶۲۶۰۷۷

یکنفر سکرتر ماشین‌نویس نیازمندیم. تلفن ۴۸۴۸۲ به رشته های هنری و خوانندگی و چاپ صفحه از صدای خود علاقمند هستید به‌خیابان شاه مقابل سینما نیاگارا ساختمان مهفر دفتر هنرمندان مراجعه فرمائید .

استخدام

شرکت بین‌المللی ابنترچ‌ج

به یک سکرتر برای تمام وقت باآشنائی به تایپ فارسی ولاتین‌و امور دفتری‌نیازمند است .

از ۸ صبح تا یک بعد از ظهر و از۴تا بعد از ظهر به خیابان کریم خان زند نبش کوی هوشید طبقه دوم مراجعه فرمایند .

کارخانه تولیدی : به چند کارگر به شرح زیر نیازمند است.کارگر لاستیک سازی ویا پلاستیک سازی ، کارگر چاپ پارچه‌و ویا پلاستیک سازی ، کارگر چاپ پارچه‌و پلاستیک .

کارگر طاقه پیچی

طالبین به خیابان خیام جنوبی شماره ۵۵۹طبقه سوم مراجعه نمایند .

۵۵۹طبقه سوم مراجعه نمایند .

یک باشگاه واقع در تهران پارس‌برای تکمیل کادر خود احتیاج‌به‌آشپز سرپیخدمت، تلفنچی ، بن‌نویسی ، متصدی تعمیرات تلفن و برق نظافتچی و ظرفشور دارد .

داوطلبان میتوانند با تلفن شماره ۷۸۷۹۴ تماس حاصل نمایند .

***

پزشک عمومی برای صبح ها بانوی مسلط به امور تزریقات ،بانوی باسوادبرای مسلط به امور تزریقات ،بانوی باسوادبرای پیشخدمتی مورد نیاز است . جوادیه بیست متری ساختمان‌داروخانه جهان‌نما دکتراسدی ۲تا۴ مراجعه‌نمایند .

به چند ویزیتور خانم و آقا که وارد به کار های‌آگهی و تبلیغات روزنامه‌و مجلات باشند باحقوق و پورسانتاژ نیازمندیم. تلفن ۳۱۱۲۰۶

رویه‌کوب .

رویه‌کوب با تجربه استخدام می شود تلفن ۸۲۸۹۹۱

طراح و معمار داخلی باتجربه کافی تمام وقت استخدام می‌شود تلفن ۸۲۸۹۹۱

یک نفر مهندس راه ساختمان آرشیتکت با ۵ سال تجربه در کارگاه‌های ساختمانی برای شهرستان درجه یک استخدام میشود به تلفن ۶۶۳۶۲۹ تماس بگیرند .

خدمتکار زن برای نگهداری بچه مورد نیاز است تلفن ۸۸۲۴۰۱

کارگر زن‌ومرد یکی از کارخانجات‌تولیدی مقداری کارگر زن و مرد که واجد شرایط زیر باشند استخدام می‌نماید .

سن بین ۱۶ تا ۳۰ سال سواد خواندن ونوشتن فارسی، داشتن برگ خاتمه خدمت یامعافی غیرپزشکی برای کارگر مرد خیابان آیزنهاور چهارراه خوش کوچه برق‌شهاب شماره ۱

بیمارستان مروستی به بهیار و کمک‌بهیار تمام وقت نیازمند است ۴۳۳۱۹

به تعدادی افرادفنی مهندس نقشه‌بردار، تکنیسین نقشه‌بردار برای استخدام دائمی در یک موسسه معتبر نیازمندیم داوطلبان برای تعیین روز مصاحبه با تلفن ۸۲۸۹۴۴ از ساعت ۸ر۵ تا ۱۲ر۵ واز ساعت ۱۴ تا ۴ تماس بگیرند .

خبرهای کوتاه

★ هسته انار، آدم کشت !

بندر بوشهر ـ هسته انارمجرای تنفس پسربچه‌ای را بست وباعث مرگ وی شد . وی عبدالرزاق خضوری نام داشتو دانش‌آموز کلاس پنجم یکی از دبستان های بوشهر بود . عبدالرزاق هنگامی که مشغول خوردن انار بود ،یک هسته انار داخل مجرای تنفس او شد وسبب مرگ وی‌گردید.

★ مرگ در آسمان

فرودگاه مهرآباد (خبرنگار ـ اطلاعات) ـ زن۶۵ ساله‌ای‌موسوم به خالیه حریری هنگامی که با هواپیمای شیراز ـ تهران عازم تهران بود ، یک ربع پس از پرواز از فرودگاه شیراز بر اثر سکته قلبی درگذشت .

★ سقوط مرگبار

شمیران ـ یک دانش آموز ۱۵ ساله که برای کوهنوردی به ارتفاعات شمیران صعود کرده بود ، در محلی بنام آبشار دوقلو سقوط کرد و کشته شد . او عباس غضنفری نام داشت و دانش آموز دبیرستان منوچهری تهران بود .

★ خودکشی در منزل خواهر

شمیران : یک جوان ۲۷ ساله که تازه از امریکا مراجعت کرده بود و اختلال حواس داشت ، باخوردن چند قرص سمی ، در منزل خواهرش دست بخودکشی زد !

این جوان ایرج زنده دل نام داشت .

قریه‌ای به قعر زمین‌فرو میرود !

قره‌ضیاءالدین ـ در حاشیه روستای « بابا قنبر » سیه‌چشمه‌و قره‌ضیاءالدین ، از ۲ روز پیش فرو رفتگی عمیقی ایجاد شده است .

براساس گزارش خبرنگار اطلاعات در قره‌ضیاءالدین : عمق این فرورفتگی به‌۵۰۰ متر می رسد و هرلحظه‌به عمق آن افزوده میشود . این فرو ـ رفتگی ، قریه « باباقنبر» را به فرورفتن به قعر زمین تهدیدمی کند

دوهیپی مردی را در بیابان لخت کردند !

شمیران ـ دو جوان هفده‌ساله به اسامی مهدی و منوچهر که خودرا به شکل هیپی ها آراسته بودند ، مرد ۳۰ ساله‌ای بنام عبداله را به بیابان های«ازگل» بردند تا ازاو اخاذی کنند .

این دو نفر ، در بیابان دستو پاو دهان عبداله را با طناب و کراوات بستند و اورا بضرب مشت و لگد بشدت مجروح کردند .

این مرد به بیمارستان انتقال یافت و دو جوان هفده ساله که در همان حوالی دستگیر شده بودند با پرونده متشکله‌روانه زندان شدند .

پنیر سمی ۳۵نفررا مسموم کرد !

شاه‌آبادغرب ـ چوپانی به‌نام سیف‌الله پولی ، مقدار ده کیلو پنیربه خانه کدخدارین‌العابدین حیاتی، در قریه «چشمه‌سفید» شاه‌آبادسوغات برد و ۳۵ تن از اقوام کدخدا ازاین پنیر خوردند و همگی مسموم‌شدند. دکتریورابراهیم که ازمسمومین عیادت کرده ، علت مسمومیت این‌عده را ناشی‌از زهر ماری دانسته که در لابلای پنیروجود داشته‌است.

موتور لنج با ۶ سرنشین غرق شد.

اروندکنار ـ یك موتور لنج ، با۶سرنشین در آبهای خلیج فارس‌غرق شد . دراین‌حادثه، یك نفرغرق شدو ۵نفر دیگر بوسیله موتور لنج های عبوری نجات یافتند.

این‌موتورلنج ، از کویت کالای تجارتی به آبادان حمل می کرد.

دو مرد ،دوزن را بقصد اغفال به گردنه قوچك بردند !

شمیران ـ دو مرد به اسامی احمد وفریدون که‌بااتومبیل ، دوزن را به قصداغفال به گردنه قوچك برده‌بودندتوسط ماموران ژاندارمری «اوین » دستگیر شدند.

این‌دوزن از فرودگاه ،واز بدرقه یکی‌از آشنایان خودباز می گشتند که‌یك‌اتومبیل‌سواری جلوآنها ترمز کرد وراننده‌اش گفت که می تواند مثل یك تاکسی آنها رابه مقصدبرساند وکرایه بگیرد ، وی ، پس‌از سوارکردن آن دو ، شخص دیگری‌راهم سوار کرد و بعد، دو مرد ، زنها رابه گردنه قوچك بردند.

ساعت ۳بامداد،یکی‌از زنها توانست از دست دومردفرار کند وبه ماموران گشتی ژاندارمری اطلاع‌دهد که‌چند قدم آنطرف‌تر دو مرد با زنی گلاویز هستند. مردها، توسط ماموران‌دستگیر شدندو پرونده‌امر ، تحت رسیدگی قرارگرفت .

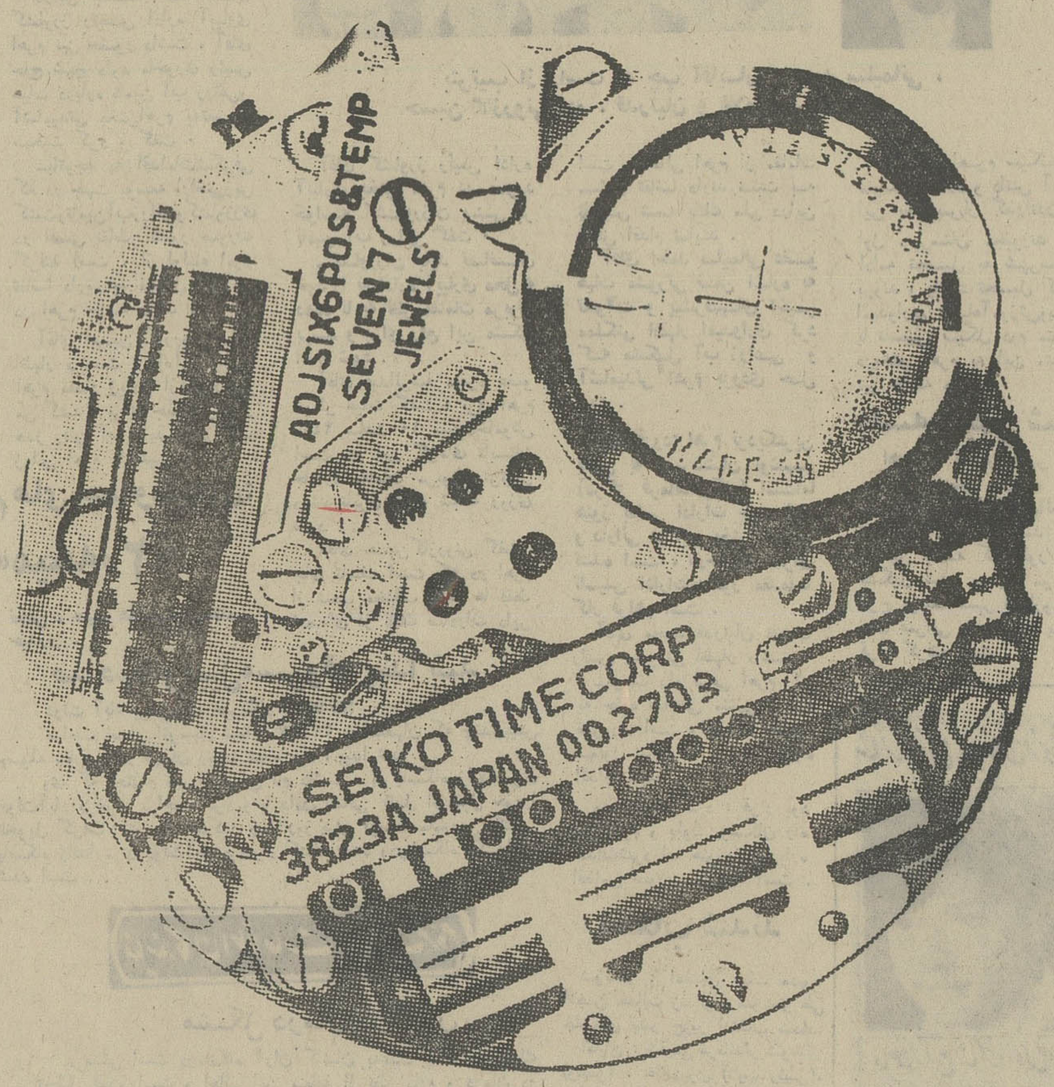

آیا امپراتوری تازه‌ای در دنیا بوجود خواهد آمد؟

درکنفرانس بین‌المللی ۱۹۶۹ در نیویورك نماینده سیکو با لبخند آرامی اعلام کرد «سال گذشته سیکودرحدود ۱۰۰ عدد ساعت کوارتز فروخته است که بیشترش را سازندگان ساعت خریده‌اند و حالا مدتها است سیکو با قدرت شگفت انگیزی که در ارائه ساعتهای دقیق دارد امپراطوری سابق ساعت را سرنگون کرده است .

از هنگام عرضه سیکو کوارتز تقاضا ها در سراسر دنیا بقدری زیاد بود که سیکو ک هاتوری فقط امسال توانست تعداد کمی سیکو کوارتـــــــــــــز برای ایران در نظر بگیرد، وحالا درایران فقط چندنفرمی‌توانند سیکوکوارتزداشته‌باشند، آنهاکه بیش ازدیگران بزمان اهمیت می‌دهند و میتوانندبرای خرید یك ساعت با دقت « گرینویچ » ولی به کوچکی ساعت مچی فعلیشان سریع تصمیم بگیرند .

سیکو کوارتز با دقت ± ۵ ثانیه در ماه

یك گرینویچ کوچك است روی مچ دست شما بدون آنکه سنگینی گرینویچ را داشته باشد .

وقتی یك سیکو روی مچ کسی دیدید با احتیاط بیشتری درباره شخصیت او قضاوت کنید ، شاید او مهمترین شخصی باشد که تا بحال دیده‌اید

SEIKO Quartz سیکو

234

برنامه شب سینما
کسری از عشق تا ابدیت

برنامه سینماها

تماشای فیلمهائیکه با علامت (×) مشخص شده است برای اشخاص کمتر از ۱۸ سال ممنوع میباشد.

★ **از عشق تا ابدیت ـ رنگی ـــ الن‌دلون ـ**
کسری (۸۲۶۹۳۹) ۳۰ر۱۰ـ۲ـ۴ـ۶ـ۸ـ۱۰

★ **آن‌بان ـ رنگی ـ راجندراکومار**
همای (۳۱۱۶۶۹) ۳۰ر۱۰ـ۳۰ر۲ـ۳۰ر۴ـ۳۰ر۶ـ۳۰ر۸

★ **انتقام فرانکشتین × رنگی ـ جوزف کاتن**
سانترال (۹۲۸۶۸۶) ۱۱ـ۱ـ۳ـ۵ـ۷ـ۹ر۱۵
رویال (۸۲۹۷۸۵) ۱۰ـ۱۲ـ۲ـ۴ـ۶ـ۸ـ۱۰
متروپل (۳۱۹۴۱۰) ۳۰ر۱۰ـ۳۰ر۲ـ۳۰ر۴ـ۳۰ر۶ـ۳۰ر۸
گلدن‌سیتی (۶۶۳۲۶۹) ۳۰ر۱۱ـ۳۰ر۳ـ ۳۰ر۵ـ۳۰ر۷ـ۳۰ر۹

★ **باندولرو ـ رنگی ـ دین‌مارتین ـ راکل‌ولش**
بردیس (۳۰۴۲۵۹) ۹ـ۱۱ـ۱ـ۳ـ۵ـ۷ـ۹

★ **پستچی ـ انتظامی ـ نصیریان ـ ژاله سام**
شهرقصه (۶۲۷۲۹۰) ۲ـ۳۰ر۴ـ۷ـ۳۰ر۹

★ **پنجه‌های مرگبار ـ سینما سکوپ ـ رنگی**
پارک (۳۱۹۶۳۷) ۹ـ۱۱ـ۱ـ۳ـ۵ـ۷ـ۹

★ **جهنم زیرورو ـ رنگی ـ ارنست بورگناین**
دیاموند (۸۲۸۴۰۰) ۱۵ر۱۱ـ۳ـ۱۵ر۵ـ۳۰ر۷ـ۴۵ر۹

★ **جان‌ومری ـ رنگی‌ـداستین‌هافمن‌ـمیافارو**
بولیدور (۴۲۶۳۱) ۱۵ر۱۱ـ۱۵ر۱ـ۳۰ر۳ـ۳۰ر۵ـ۳۰ر۷ـ۴۵ر۹

★ **جنوبی ـ رضا فاضلی شهناز تهرانی ـــ**
اروپا (۳۰۳۱۷۹) ۳۰ر۱۰ـ۳۰ر۲ـ۳۰ر۴ـ۳۰ر۶ـ۳۰ر۸
نیاگارا (۶۶۵۳۰۷) ۱۱ـ۱ـ۳ـ۵ـ۷ـ۱۵ر۹
میامی (۷۵۴۳۲۹) ۱۱ـ۱ـ۳ـ۵ـ۷ـ۱۵ر۹
الوند (۳۵۶۵۳۸) ۱۰ـ۱۲ـ۲ـ۴ـ۶ـ۱۵ر۸
کیهان (۹۵۷۳۶۰) ۹ـ۱۱ـ۱ـ۳ـ۵ـ۷ـ۹
گلدیس (۶۲۸۷۱۳) ۳۰ر۱ـ۳۰ر۳ـ۳۰ر۵ـ۳۰ر۷
مارلیک (۹۶۳۶۱۶) ۳۰ر۱۰ـ۳۰ر۱۲ـ ۳۰ر۲ـ۳۰ر۴ـ۳۰ر۶ـ۳۰ر۸
ارانوس (۲۷۹۷۱) ۱۰ـ۱۲ـ۲ـ۴ـ۶ـ۸
سیلوانا (۳۹۳۷۷۷) ۱۰ـ۱۲ـ۲ـ۴ـ۶ر۱۵ـ۳۰ر۸
سیلورسیتی (۸۶۱۲۰۵) ۳۰ر۱۰ـ۳۰ر۲ـ۳۰ر۴ـ۳۰ر۶ـ۳۰ر۸

★ **۴ دلقك ـ لورل‌هاردی ـ باستر کیتون**
سینموند (۴۸۳۲۲) ۱۱ـ۳ـ۵ـ۷ـ۹

★ **جدال در آفریقا ـ رنگی ـ پیربرایس**
پارک (۳۱۹۶۳۷) ۹ـ۱۱ـ۱ـ۳ـ۵ـ۷ـ۹

★ **چهره‌ای تازه در جهنم ـ رنگی ـ جرج‌پیارد**
برلیان (۳۹۳۵۳۵) ۹ـ۱۱ـ۱ـ۳ـ۵ـ۷ـ۹

★ **خیالاتی ـ همایون ـ پوری‌بنائی ـ سرکوب**
مازستیک (۶۶۸۴۶۱) ۱۱ـ۱ـ۳ـ۵ـ۱۵ر۷ـ۳۰ر۹

★ **خیلی هم ممنون ـ آغاسی ـ سیمین غفاری**
خورشیدنو (۳۹۳۵۷۸) ۹ـ۱۱ـ۱ـ۳ـ۵ـ۷ـ۹

★ **دینامیت سیاه ـ رنگی ـ جیم براون**
ریولی (۷۵۷۷۷۷) ۱۱ـ۳۰ر۳ـ۳۰ر۵ـ۳۰ر۷ـ۳۰ر۹

★ **دعوت به قهوه × رنگی ـ اگوتونیاتسی**
رادیوسیتی (۴۳۳۲۰) ۱۵ر۱۱ـ۳۰ر۲ـ۳۰ر۵ـ۳۰ر۷ـ۴۵ر۹

★ **۱۲ مرد خبیث ـ رنگی ـ لی‌مارووین**
ادئون (۳۱۸۱۱۸) ۳۰ر۱۰ـ۲ـ۳۰ر۴ـ۷ـ۳۰ر۹

★ **دوسرباز ـ رنگی ـراجندراکومار**
شرق (۵۴۰۲۴) ۳۰ر۱۰ـ۳۰ر۲ـ۳۰ر۴ـ۳۰ر۶ـ۳۰ر۸

★ **ده گلادیاتور ـ علی بی‌غم**
آسمان‌ابی (۳۹۲۶۶۸) ۹ـ۱۱ـ۱ـ۳ـ۵ـ۷ـ۹

★ **داماد عوضی ـ رنگی ـ مختار ـ جی‌تندرا**
فری ۳۰ر۱۲ـ۳۰ر۲ـ۳۰ر۴ـ۳۰ر۶ـ۳۰ر۸

★ **رابطه پنهانی ـ رنگی ـاورنلاموتی ـ گان‌لی**
آتلانتیک (۶۲۷۱۷۱) ۱۱ـ۳۰ر۳ـ۳۰ر۵ـ۳۰ر۷ـ۳۰ر۹

★ **رومئو و ژولیت ـ رنگی ـ لئوناردوایتینك**
بولوار (۶۶۰۲۹۲) ۱۱ـ۲ـ۳۰ر۴ـ۷ـ۳۰ر۹

★ **روزهای طلائی ـ آشاپارك ـ راجیش‌کانا**
حافظ (۳۹۱۰۷۴) ۳۰ر۱۰ـ۳۰ر۲ـ۳۰ر۴ـ۳۰ر۶ـ۳۰ر۸

★ **زنجیری ـ فرخ ساجدی ـ نیلوفر**
کاپری (۹۲۸۴۰۱) ۱۱ـ۱ـ۳ـ۵ـ۷ـ۱۵ر۹

★ **سوداگر خوشبختی ـ رنگی راج‌کاپور**
دنیا (۳۹۳۸۱۲) ۳۰ر۱۰ـ۱ـ۳ـ۵ـ۷ـ۹

★ **ستاره مرگ ـ سینما سکوپ ـ رنگی**
ری (۲۲۵۷۸) ۹ـ۱۱ـ۱ـ۳ـ۵ـ۷ـ۹

★ **طغیان خشم ـ رنگی ـ رابرت میچام**
پلازا (۴۴۲۵۵) ۱۱ـ۱ـ۳ـ۵ـ۷ـ۹

★ **عشق‌هرگزنمی‌میرد ـرنگی ـ اناکالدرمارشال**
شهرفرنگ (۶۲۷۶۲۸) ۱۵ر۱۱ـ۳ـ۱۵ر۵ـ۳۰ر۷ـ۴۵ر۹

★ **عشق دانمارکی × رنگی ـ لاندوبوزانکا**
ب.ب (۸۲۹۶۴۱) ۱۰ـ۱۲ـ۲ـ۴ـ۶ـ۸ـ۱۰

★ **عشق نفرین‌شده ـ رنگی ـ آنتونی‌استیفن**
آریا (۳۱۹۸۸۴) ۹ـ۱۱ـ۱ـ۳ـ۵ـ۷ـ۹

★ **عهددانیاسورها ـ گربه ۹ دم**
البرز (۳۰۴۲۵۸) ۳۰ر۸ـ۱۲ـ۳۰ر۳ـ۷ـ۳۰ر۸

★ **کاملیا ۲۰۰۰ × رنگی ـ دانیل‌گوبر**
امپایر (۶۲۳۹۴۲) ۱۱ـ۱ـ۳۰ر۲ـ۳۰ر۵ـ۳۰ر۷ـ۴۰ر۹

★ **کیفر ـ مختار ـ بهمن مفید ـمرجان**
آسیا (۴۲۹۰۹) ۱۱ـ۱ـ۳ـ۵ـ۱۵ر۷ـ۳۰ر۹
شهوند (۳۵۴۰۴۰) ۱۰ـ۱۲ـ۲ـ۴ـ۱۵ر۶ـ۳۰ر۸
المپیا (۹۲۶۷۹۷) ۱۰ـ۱۲ـ۲ـ۴ـ۱۵ر۶ـ۳۰ر۸
رکس (۳۱۵۲۹۳) ۳۰ر۱۰ـ۳۰ر۲ـ۳۰ر۴ـ۳۰ر۶ـ۳۰ر۸
نیدو (۹۵۱۲۸۲) ۹ـ۱۱ـ۱ـ۳ـ۵ـ۷ـ۹
پاسارگاد (۷۹۲۷۸۲) ۱۰ـ۱۲ـ۲ـ۴ـ۱۵ر۶ـ۳۰ر۸
ژاله (۳۰۴۱۲۰) ۹ـ۱۱ـ۱ـ۳ـ۵ـ۷ـ۹
توسکا (۵۳۹۵۴۴) ۱۰ـ۱۲ـ۲ـ۴ـ۶ـ۸ـ۱۰
درایوین‌ونک (۶۸۲۵۵۷) ۳۰ر۷ـ۱۰
نپتون (۷۶۰۱۳۶) ۹ـ۱۱ـ۱ـ۳ـ۵ـ۷ـ۹

★ **کارناوال جنایتکاران ـ رنگی‌استوارت‌گرنجر**
مراد (۷۵۳۳۸۲) ۹ـ۱۱ـ۱ـ۳ـ۵ـ۷ـ۱۵ر۹
سهیلا (۳۱۶۴۲۴) ۱۰ـ۱۲ـ۲ـ۴ـ۶ـ۱۵ر۸

★ **گاباره ـ رنگی ـ لیزامینه‌لی ـ مایکل‌یورك**
تخت‌جمشید (۴۳۵۵۰) ۱۱ـ۲ـ۴ـ۶ـ۸ـ۱۰

★ **کبوتر خونین ـ رنگی ـ تلی‌والاس**
داریوش (۲۶۲۶۵) ۹ـ۱۱ـ۱ـ۳ـ۵ـ۷ـ۹

★ **گریز ـ رنگی ـ ماریوآدرف ـ هنری‌سیلوا**
تاج (۳۱۳۸۶۴) ۳۰ر۱۰ـ۲ـ۴ـ۶ـ۸ـ۱۰

★ **مرد بی‌ستاره ـ کرك‌داگلاس ـ جین‌کرین**
پارامونت (۴۸۳۲۱) ۱۵ر۱۱ـ۳۰ر۳ ۳۰ر۵ـ۳۰ر۷ـ۳۰ر۹

★ **مرد استثنائی × رنگی ـ لاندوبوزانکا**
سینما ونک (۶۸۴۱۱۶) ۱۵ر۱۱ـ۳۰ر۳ـ۳۰ر۵ـ۴۵ر۷ـ۱۰

★ **هولین ـ رنگی ـ ژان‌پل بلموندو ـ جوانا ـ**
مولن‌روژ (۷۵۲۹۲۹) ۱۱ـ۳۰ر۳ـ۳۰ر۵ـ۳۰ر۷ـ۳۰ر۹

★ **یوسف‌وزلیخا‌ـفروزان ـ فخرالدین ـظهوری**
اونیورسال (۹۲۶۹۵۳) ۱۱ـ۱ـ۳ـ۵ـ۱۵ـ۷ـ۳۰ر۹
پاسیفیک (۷۵۳۳۱۱) ۳۰ر۱۱ـ۱۵ر۳ـ۱۵ر۵ـ۳۰ر۷ـ۴۵ر۹
ایران (۳۱۶۳۵۴) ۸ـ۱۰ـ۱۲ـ۱۵ر۲ـ۳۰ر۴ـ۴۵ر۶ـ۹
سایتا (۳۵۲۴۴۲) ۹ـ۱۱ـ۱۵ر۱ـ۳۰ر۳ـ۴۵ر۵ـ۸
تیسفون (۹۵۸۸۸۲) ۱۰ـ۱۲ـ۱۵ر۲ـ۳۰ر۴ـ۴۵ر۶ـ۹
رنگین‌کمان (۷۵۶۷۶۰) ۳۰ر۱۱ـ۳۰ر۱ـ۴۵ر۳ـ۶ـ۱۵ر۸
موناکو (۷۹۵۵۹۶) ۳۰ر۱۰ـ۳۰ر۲ـ۴۵ر۴ـ۷ـ۱۵ر۹
پرسپولیس (۵۸۱۰۸۳) ۹ـ۱۱ـ۱۵ر۱ـ۳۰ر۳ـ۴۵ر۵ـ۸ـ۱۰
کارون (۹۵۵۱۶۵) ۱۰ـ۱۲ـ۱۵ر۲ـ۳۰ر۴ـ۴۵ر۶ـ۴۵ر۸
دریا (۷۹۱۷۴۶) ۱۰۰ـ۱۲ـ۱۵ر۲ـ۳۰ر۴ـ۴۵ر۶ـ۹
آستارا (۸۷۴۰۲۲) ۳۰ر۱۰ـ۱۵ر۲ـ۱۵ر۴ـ۳۰ر۶ـ۴۵ر۸

★ **خانه برناردآلبا ـ اثرگارسیالورکا**
تالار مولوی ـ خیابان ۲۱ آذر ـ غرب دانشگاه ۳۰ر۸

★ **سانس انگلیسی**
گلدیس ساعت ۳۰ر۹ فیلم (شاموس)

اطلاعات و مردم

... و اینها تقاضاها و انتقادات دانشجویان است

دانشجویان دانشگاهها و موسسات عالی آموزشی کشور ، ازجمله گروههائی هستند که صفحه «اطلاعات و مردم» این روزنامه را برای انعکاس انتقادات و خواسته های خودبرگزیده‌اند وبدین لحاظ تعداد قابل توجهی ازنامه هایی که بعنوان مسئولین این صفحه می‌رسد ، از آن دانشجویان است .

ما نظریات ، انتقادات و تقاضا های دانشجویان را در این صفحه منعکس می‌کنیم و خوشحالیم که یادآور شویم ، انتقادات و درخواست های اصولی اینان ، مورد توجه مقامات مسئول قرار می‌گیرد و نسبت به رفع موارد انتقاد و اجابت توقعات برحق دانشجویان اقدام می‌شود .

امروز نیز از میان نامه های دانشجویان کشور خلاصه چند نامه را منعکس می‌کنیم ، باامید به آنکه‌مورد توجه مسئولین امر قرار گیرد .

دیپلم ادبی در دانشگاه ملی

دانشگاه ملی ایران ، دیپلم ادبی را برای رشته‌های جغرافی و جامعه شناسی نمی‌پذیرد .و همین امر باعث دلسردی طالبین رشته ادبی میشود .دارندگان دیپلم ادبی که پاسداران‌ادبیات و فرهنگ ایران هستند،تقاضا دارند که موانع ادامه‌تحصیل آنها در دانشگاه‌برداشته شود.

ابوالفضل یغمائی

سلف سرویس دانشکده‌ها

سلفسرویس دانشکده‌های حقوق و ادبیات دانشگاه تهران حدود دوماه پیش افتتاح شد . ولی باآنکه از وسایل لازم برخوردار است ، هنوز عملا شروع بکار نکرده است . از اینرودانشجویان دانشکده های مزبور برای تهیه‌غذا ناگزیرند، یا به سلف‌سرویس دانشکده های دیگر مراجعه کنند و یابه رستورانهای خارج از دانشگاه. و این‌خود باعث دردسر واتلاف وقت دانشجو بخصوص در این ایام که امتحانات نزدیك است میشود .

محمد ـ ف

★ چاپ جزوه های درسی

باآنکه دانشگاه تهران‌دارای چاپخانه معظمی است، معذالك جزوه‌های درسی دانشجویان را خیلی دیر ، یعنی نزدیك به امتحان بدست آنها میدهند و همین امرسبب‌میشود که‌دانشجو با دستپاچگی و بطور سطحی جزوه را بخواند

م‌ـ‌ن

★ مارابه دانشگاه راه دهید

زمانی که‌ما کلاس سوم‌متوسطه رابه پایان رساندیم،ما راتشویق کردند که رشته شیمی صنعتی راکه یك رشته جدید و مورد احتیاج جامعه است ، انتخاب کنیم. حالا که فارغ‌التحصیل شده‌ایم‌می بینیم ، فقط‌می‌توانیم در رشته رنگرزی انستیتو ـ تکنولوژی که آنجا هم فقط‌فوق دیپلم میدهد شرکت کنیم . آرزوی ماایینست که ترتیبی‌دهند که ما هم بتوانیم مانند سایر دیپلمه ها در کنکورسراسری شرکت کنیم.

طناز خدایار

★ تاریخ و چگونگی کنکور

داوطلبان کلاس های شبانه دانشگاه تهران که متولدین سالهای قبل از ۱۳۲۷ هستند از تاریخ‌و چگونگی و نحوه برگزاری کنکور بی اطلاع‌اند. لطفا بنویسیدداوطلبان‌بی‌صبرانه منتظر کسب اطلاع ازمواردفوق هستند.

مهوش‌افشار

★ دیپلمه طبیعی‌ورشته‌شیمی

رشته شیمی دانشگاه تهران، فقط دیپلمه ریاضی می‌پذیرد . در صورتی که درس شیمی رشته ریاضی و طبیعی سه ساله دوم دوره متوسطه مشترك است . با این‌حال معلوم نیست به چه‌علت از ورود دارندگان دیپلم طبیعی به رشته شیمی جلوگیری می کنند ؟

ژنا عمانی

★ سریع‌درس میدهند !

بعضی از استادان هنوز بیش از یك سوم جزوه هاو کتاب‌های درسی راتدریس‌نکرده‌اند.عده‌ای از همین استادان که می‌بینند امتحانات بزودی فرا خواهد رسید، از تدریس بقیه جزوه خودداری می کنند، و باصطلاح مابقی جزوه رابه دانشجوتخفیف میدهند! وبرخی دیگرازاستادان مبادرت به تدریس می کنند، و جزوه‌ای راکه یك سوم آنرا در مدت حدود سه ماه‌درس‌داده‌اند، دو سوم‌باقی مانده‌اش را خیلی سریع در مدت کمتر از ۱۵روز درس میدهند .بیداست‌در چنین شرایطی دانشجو که باشتاب‌ـ زدگی درس رافرا گرفته است، در امتحان موفق نخواهدشد.

الف.ف

★دانشجویان مستاجر

باتوجه به ترافیك سنگین و تراکم تهران ، اکثردانشجویان شهرستانی بخاطر جلوگیری از اتلاف وقت در حول وحوش دانشگاه تهران اطاق اجاره می کنند، ازاین جهت‌بازارموجرین اطراف دانشگاه همیشه داغ است . لذا بعضی از آنهاهرروز بعناوین مختلف بدانشجویان فشار می‌آورند و اجاره بهای بیشتری مطالبه می کنند . و دانشجویان هم چون‌می‌بینندا‌گر خانه آنها راترك کنند ناچارند در نقطه دورتری اطاق اجاره کنند، اجحاف آنهارامی‌پذیرند. توسعه کوی دانشجویان مشکل مسکن این عده راتاحدودی حل خواهد کرد.

تقی ـ‌پ

هنوز خیلی مونده ...

گفتگوی تلفنی

۳۱۱۰۷۱

ازساعت ٤ تا ۸ بعدازظهر

★ الو من ابراهیم شیخان ـ وقتی اتوبوسهای شرکت واحد مردم‌رابه استادیوم آریامهر می‌برند ،فقط به گنجایش صندلیهای اتوبوس مسافر سوار میکنند، ولی در بازگشت باآنکه اتوبوس‌ها پر از مسافر میشوند،مع‌الوصف دست آخر عده‌ای بدون وسیله می‌مانند. چرا ؟

★ الو من اسماعیل بختیاری‌ـ من دانش‌آموز هستم ،به علت عارضه بیماری یک ساعت از مدرسه اجازه گرفتم وبه درمانگاه‌شماره «۳» در خانی‌آباد که پدرم بیمه آنجا است رفتم اما جای یکساعت سه ساعت دردرمانگاه سرگردان‌بودم وآخر هم نتیجه مثبتی نگرفتم.

● الو من ع ـ ن ، ساکن خیابان ارجمندی، واقع در چهارصد دستگاه فرح‌اباد ژاله با انکه منطقه ما در وسط شهر قرار گرفته است ، با این وجود ، جزو حوزه استحفاظی ژاندارمری است . تقاضای اهالی اینست که‌منطقه‌ما دارای کلانتری شود.

★ الو من م .م ـ برنامه ٤ ساعت رادیو ایران ـ از ساعت یک تاپنج بعداز ظهر تشکیل شده است‌از سه‌ربع اخبار وبقیه آن موسیقی ایرانی وخارجی پخش موسیقی چندساعت پشت‌سرهم نه‌تنها لذتی برای شنونده ندارد ،بلکه کسل کننده نیز هست ، مگر نمی‌توانند با ارائه مطالب آموزنده ، بهبرنامه این ساعات تنوع بدهند؟

★ الو من سیمین بزرگ ، ساکن خیابان وزراء ، خیابان‌نهم ،جاده پهلوی‌ـ چهار ماه پیش خیابان‌ما را جهت اسفالت خراب کردند ، ولی تاکنون‌برای اسفالت خیابان اقدامی نشده است .

این، راه از بین بردن زمین‌های بایر نیست!

باید دانست که زمین و ساختمان در تمام ممالک دنیای مایکی ازبهترین سرمایه گذاری ها است . چون زمین هم مانند طلا به بهای روز قیمت گذاری و خرید و فروش می شود ، مخصوصا زمین هائی که عموما بعد از تمام بلایا از قبیل جنگ ، هجوم قشون اجنبی و حتی زمین لرزه و غیره سالم دررفته و بالاخره در دست صاحبش مانده است یا به اولادش میرسد .

بعلاوه بهای زمین هم مانند سایر کالا ها موضوع عرضه و تقاضا است و چون عموما پایتخت ها و شهر های بزرگ بعلت ازدیاد ساکنین آن بزرگتر می شوند ، طبعا در این جا هابا ازدیاد ساکنین آنها احتیاج بیشتربه ساختمان های جدید و در نتیجه به زمین بیشتر می شود ـ این‌نکته را هم‌نباید فراموش کرد که روی اشتباهات شهرداری ها، در قسمت جنوبی شهر که در حقیقت محل تهران سابق است ، هیچ نوع وسائل زندگی بهتر فراهم نشده است و در حال حاضر وقتیکه به آن محلات بروید خودتانرا در پنجاه سال قبل می بینید و با این ترتیب نه تنها ساکنین قسمت جدید شهر حاضر نیستند درآن محلات سکنی گزینند . ساکنین آن محلات هم بمحض بدست آوردن‌وسیله بیشتری محله خود را ترک و در ـ محلات دیگر شهر سکنی اختیار می کنند .

حالا می پردازم به موضوع‌زمین های بایر شهر تهران : درشهری مانند شهر تهران که سال بسال بزرگتر و در سال های اخیر قشنگتر هم می ـ شود ، دیدن این زمین های خالی که قسمتی از آن ها مخروبه و مرکزکثافت و اسباب ناراحتی و احیانا بروزمرض برای ساکنان اطراف آن می‌شوند، بی اندازه ناراحت کننده است و اینکه شهردار فعلی و انجمن محترم شهر تهران می خواهندفکری‌کرده ومقرراتی برای از بین بردن آنها بنمایند ، بسیار بجا و قابل تقدیر است . ولی پیشنهادی که ریاست سازمان اوقاف کرده و در روزنامه بتاریخ روز یکشنبه ۹ اردیبهشت درج شده ، بسی اسباب تعجب است و آدم را بیاد مثل‌مشهوری می اندازد که : خطا کاری را نزدحاکم بردند ، دستور داد یک هزار شلاق بزنند . خطا کار گفت یا جناب حاکم شمردن بلدنیستند، یا شلاق نخورده‌اند. حال اظهارات رئیس اوقاف هم که گفته‌اند از زمین های بایر هر سال بهای صد درصد آنرا بعنوان عوارض دریافت دارند ، همین است .. یاجناب ایشان زمین ندارند یا هیچ وقت‌عوارض نپرداخته‌اند تا حس کنند که صد در صد بهای یک زمین را عوارض دادن چه مزه‌ای دارد .

بنده که این عرایض را می کنم برای روشن شدن امر گمان می کنم‌بد نباشد بگویم که در تمام شهر تهران بغیر از منزل محل سکونت خودم، یک متر زمین ندارم و عوارض منزلم را هم از سال اول با استفاده از ده درصد امتیاز زود پردازی مرتبا پرداخته‌ام .

ولی اگر به اظهارات رئیس‌سازمان اوقاف ایراد می گیرم برای این است که این اظهارات ، مخصوصا ازشخصی که مقام دولتی دارد و اظهارات وی را مردم ممکن است بعنوان یک نوع اظهار از طرف مقامات دولتی فرض کنند و این گفته را بعنوان یک پیش‌در آمد اظهارات بعدی تلقی کنند ، ابراز شده است . زیرا باید قبول کرد که صد درصد عوارض برای یک زمین تعیین کردن ، خیلی نزدیک به سلب مالکیت کردن است و نباید فراموش کرد که هر حرفی یا هر عملی که در نظر مردم‌یک نوع سلب مالکیت‌محسوب شود، باحتی سستی‌درافکار ایجادنماید، سرمایه گذاری را در کشور بخطر می اندازد .

فرض کنیم که با گذراندن چنین عوارضی موافقت بشود و تمام صاحبان زمین های بایر تهران به شهرداری مراجعه کنند و تعهد بدهند که یک سال مهلت به آنها داده شود که در زمین های خود ساختمان ایجاد نمایند . آیا رئیس سازمان اوقاف فکر کرده‌اند که چه بلبشوئی در تهران براه میافتد؟

عقیده آزاد

نوشته : مهندس اصغر پناهی

طبیعی است بهای زمین‌ممکن است‌پائین بیاید ، ولی در تهرانی که سیمان تنی ۱۴۰۰ ریال رابه ۲۸۰۰ ریال میفروشند و آنهم یافت نمی شود و بنا روزی‌کمتر از ۷۰۰ الی ۱۰۰۰ ریال و کارگر برای انجام کار ها پیدا نمی شود ، با کدام مصالح و متخصص و کارگر باید این زمین های خالی‌را ساخت! آیاتشکیلات شهرداری ما برای رسیدگی به نقشه ها و تصویب و صدور اجازه آنهمه ساختمان مجهز است ؟ و چون جواب این سئوال منفی است و با گذراندن قانون پیشنهاد شده اقلا چهار یا پنج سال وقت لازم است که چنین پروژه عظیمی پیاده شود ، در عمل آن زمین هائی که نقشه آنها تصویب نشده ، یا سیمان و مصالح و دستمزد لازم را بدست نیاورده ، و دو یا سه سال عوارض پرداخته‌اند ، هر قدر هم که قیمت سال اول را پائین بگیریم و به‌آن سه برابر قیمتش را که عوارض پرداخته‌ایم اضافه کنیم ، نتیجه معکوس بدست می آوریم ، یعنی زمینی که امروز متری ۱۰۰۰۰ ریال است بهای آن در روزامکان ساختمان بطورمتوسط به متری ۳۰۰۰۰ ریال خواهد رسید .

امیدوارم با افکاری که جناب رئیس سازمان اوقاف دارند بجای توسل به مقررات و قوانین خاصی از این قبیل ، بتوانند از راه های دیگری زمین های اوقاف را که اشخاص ـ بخصوصی غصب کرده‌اند وادار به استرداد زمین وحتی پرداخت‌خساراتی هم بنمایند .

فرهنگی

دبیرستانهای فنی و حرفه‌ای آینده

از مهرماه ۱۳۵۳ اجرا میشود

توجه همگان را باین گزارش جلب میکنیم

باتوجه به اینکه از مهرماه سال ۵۳ نظام جدید آموزش‌وپرورش در سطح دبیرستانها پیاده می شود ، در دو صفحه فرهنگی قبل به تفصیل در باره دبیرستانهای نظری و جامع بحث کردیم و چگونگی تشکیل وبرنامه های آنها را شرح دادیم و اینك مدارس متوسطه فنی وحرفه‌ای آینده :

در نظام جدید آموزش و پرورش تحصیلات متوسطه فنی و حرفه‌ای ، سه بخش صنعت «کشاورزی و حرف روستائی » و خدمات را شامل خواهد شد وفارغ‌التحصیلان‌مدارس‌راهنمائی تحصیلی در همان هنگام که به تحصیلات متوسطه فنی‌وحرفه‌ای هدایت میشوند تحصیلات خود را در یکی از سه بخش‌مذکور آغاز میکنند . با این ترتیب ، درشاخه تحصیلات متوسطه‌فنی و حرفه‌ای از اولین سال دوره متوسطه سه نوع مدارس‌فنی و حرفه‌ای وابسته به بخش ـ های سه‌گانه فوق وجود خواهد داشت و در عین حال ممکن است در بعضی مناطق کشوربه حکم ضرورت های مربوط به تربیت نیروی انسانی موردنیاز مدارس فنی و حرفه‌ای ادغام شده تاسیس گردد به‌نحوی که در انواع رشته های مختلف به داوطلبان تحصیل در این شاخه از تحصیلات‌متوسطه ، تعلیم و کار آموزی لازم داده شود .

تشابه

نظام آموزش متوسطه فنی و حرفه‌ای در بخش های سه‌گانه برمبنای ضرورت های مربوط به تحصیل در هر بخش‌صورت های متفاوت خواهد داشت و آنچه در این شاخه ازتحصیلات متوسطه با تحصیلات متوسطه نظری و جامع مشابه است، حداکثر تعداد سالهای تحصیل و وجود درسهای مشترك‌است.

مدت تحصیل متوسطه فنی و حرفه‌ای درهربخش ،حداکثر چهار سال خواهد بود و در مواردی ممکن است‌به‌اقتضای هدفهای اینگونه آموزش‌رسمی در مورد تربیت نیروی کارماهر و تحصیل کرده یاتکنیسین های فنون مختلف در بعضی رشته های صنایع یا کشاورزی و حرف روستائی یا خدمات ، دوره‌های تحصیلی کوتاه مدت ۲ یا ۳ ساله پیش‌بینی شود .

در آموزش متوسطه فنی و حرفه‌ای نیز مانند سایر شاخه های تحصیلات متوسطه هدف های کلی و عمومی آموزش و پرورش در سطحی متناسب با نیاز های سنین جوانی مورد توجه خواهد بود و هدفهای آموزش متوسطه از نظر ایجاد مهارت و توانائی برای قبول‌در و شروع فعالیتهای تولیدی و اقتصادی و ایجاد آمادگی برای تحصیلات عالی و نیل به‌درجه تخصص در رشته های فنی‌در جوانان مستعد تعقیب خواهد شد .

مسائل تربیتی

در مقام جدید آموزش فنی و حرفه‌ای مسائل تربیتی بیش‌ازپیش مورد توجه قرار خواهد گرفت تا در مجموع،در مدرسه هنرجویان علاوه بر کسب توانائی اشتغال‌به کار در حد مطلوب‌و تقویت مهارت های حرفه‌ای و فنی ، از نظر تربیت عمومی‌نیزاطلاعات ومعلومات لازم و قدرت مواجهه معقول و صحیح بامسائل زندگی روزانه را کسب نمایند .

تربیت کمك تکنیسین

تحصیلات متوسطه فنی‌وحرفه‌ای درهریک از سه بخش صنعت کشاورزی ، و خدمات شامل دوره های کوتاه مدت دویا سه ساله و دوره کامل چهار ساله خواهدبود باین معنی که‌در بعضی رشته های اختصاصی این شاخه‌از تحصیلات متوسطه ، ممکن است افرادی با دو، یا سه سال تحصیل برای‌قبول مسئولیت و اشتغال به کار در سطح متوسطه حرف و فنون ، و بعنوان کمک تکنیسین آمادگی حاصل نمایند. بنابراین برای‌تربیت این گروه‌افراد،تحصیلات حرفه‌ای دوساله یاسه‌ساله در نظام جدید آموزش فنی و حرفه‌ای پیش‌بینی شده است و در عین حال دراین شاخه از تحصیلات متوسطه نیز دوره‌کامل چهار ساله وجودخواهد داشت‌وجوانان را بعنوان تکنیسین تحصیلکرده در رشته های فنی برای اشتغال بکار و یا ادامه تحصیل در انستیتو های تکنولژی ویا مدارس عالی فنی‌آماده خواهد کرد .

در مراحل اجرائی این نظام شرایطی پیش‌بینی شده است که در هر صورت مجال بازگشت به کارآموزی تکمیلی و تحصیل برای هنرجویان دوره های مختلف آموزش فنی و حرفه‌ای وجود داشته باشد و آنهائی که قبلا در دوره های کوتاه مدت ، تعلیماتی دیده‌اند تحت‌شرایط خاصی‌بتوانند برای گذراندن دوره های کامل تر آماده شوند.

گروه های درسی

برنامه درسی تحصیلات فنی و حرفه‌ای در هر یک از سه بخش دربدوامر یک برنامه عمومی را شامل خواهد بود که بعنوان دوره شناسائی اطلاعات کلی در باره بخش مربوط رادر اختیار هنر جویان قرار میدهد و این دوره در رشته های مختلف ممکن است‌حد اقل یک نیم سال را شامل باشد . و پس از دوره شناخت رشته ها و اجرای برنامه عمومی داخل هر بخش ، هنرجویان هر بخش در رشته های اختصاصی ثبت نام‌می‌کنند.

درتنظیم برنامه های درسی هر بخش سعی می‌شود در مرحله اول در رشته‌های مشابه،تعلیمات‌یکسان بداوطلبان داده میشود وانتخاب نهائی رشته تخصصی به بعد از گذراندن دوره تحصیل در رشته های مشابه موکول شود باین‌معنی که مثلا در بخش کشاورزی ، رشته‌های زراعت ،باغبانی وفضای سبز ، جنگل و مرتع ، ماشین‌آلات کشاورزی ،خاك شناسی وآبیاری وگیاه‌پزشکی‌بعنوان‌گروه «کشاورزی عمومی» مطرح خواهند بود و هنر جویان‌به مدت لازم در این گروه که برنامه های درسی آن کلیات مربوط به رشته های فوق راشامل است تحصیل می‌کنند ودر سالهای بعدی تحصیلات متوسطه یکی از رشته های مذکور فوق را بعنوان رشته اختصاصی تحصیلات خود انتخاب می‌نمایند . و بهمین ترتیب رشته های دامپروری و دامپزشکی در سالهای اول‌تحصیلات متوسطه فنی‌وحرفه‌ای بعنوان «گروه‌پرورش دام» برنامه مشترک خواهندداشت و پس از این دوره ، به دو رشته دامپروری و دامپزشکی تقسیم‌می‌ـ شوند . یا اینکه در بخش خدمات رشته های بازرگانی ، بانکداری ، حسابداری و منشی‌گری در ابتدا تحت عنوان گروه خدمات اداری برنامه مشترک خواهند داشت و هنر جویان این گروه پس از گذراندن برنامه مشترک مزبور یکی از رشته های فوق را بعنوان‌رشته‌اختصاصی‌تحصیلات خویش انتخاب می کنند و در بخش صنعت ، اتومکانیك‌دربدو امر بعنوان یك گروه درسی مطرح خواهد بود و در سالهای آخر تحصیلات متوسطه به دو رشته مکانیك اتومبیل و برق اتومبیل تقسیم میشوند . با این ترتیب‌درعین آنکه درشاخه فنی و حرفه‌ای از تحصیلات متوسطه‌نیز‌رشته های‌اختصاصی متعدد و متنوع هستند و بالمآل‌بنحو مطلوبتری‌جوابگوی احتیاجات نیروی انسانی کشور خواهند بود از تعدد زیاده از حد انواع مدارس فنی وحرفه‌ای و پراکندگی بسیار داوطلبان تحصیل این شاخه در مدارس متعدد در مراحل‌اولیه‌تحصیلات متوسطه فنی‌وحرفه‌ای‌جلوگیری میشود ودرمناطق مختلف کشور میتوان تاسیس مدارس فنی و حرفه‌ای را به بعضی‌گروههای درسی از صنعت یا کشاورزی‌و یا خدمات که با احتیاجات محلی ارتباط بیشتری دارند محدد نمود .

★ درسهای عمومی

برنامه های درسی هر بخش از تحصیلات متوسطه فنی و حرفه‌ای نیز شامل سه گروه دروس اساسی است گروه‌اول بعنوان دروس مشترك‌تحصیلات متوسطه در دو سال اول عینا همان برنامه های تحصیلات متوسطه نظری و جامع را در موارد تعلیم و تربیت دینی و اخلاقی ، زبان و ادبیات فارسی و عربی ، زبان خارجی ،ورزش و تربیت‌بدنی در بر می‌گیرد .

گروه دوم از درسهای نظری بعضی مواد عمومی مانندعلوم ریاضی ، علوم اجتماعی (تاریخ جغرافیا و تعلیمات اجتماعی) هنر و مهارتهای عملی واحیانا پاره‌ای درسهای دیگر نظری از قبیل بهداشت کارواقتصاد است که برنامه‌های تفصیلی آنها از نیاز های رشته های اختصاصی فنی و حرفه‌ای‌متاثر خواهد بود .

دروس اختصاصی

گروه سوم ، دروس اختصاصی بخش‌های مختلف فنی وحرفه‌ای است، در هر یك از سه‌بخش مربوط، بتناسب نیازهای‌زندگی روزمره در سنین جوانی وبلوغ وبرمبنای احتیاجات مربوط به تربیت تکنیسین های سطح متوسطه، در درسهای‌اختصاصی مواد و برنامه های درسی مخصوص پیش‌بینی میشود و محتوای هر برنامه به ترتیبی تنظیم خواهد شد که‌آن‌سلسله توانائی ها و اطلاعاتی را که در جریان تحصیل و زندگی شغلی آینده هنر جویان عملا بکار میرود شامل باشد .

مواد اختصاصی رشته های مختلف فنی و حرفه‌ای در این شاخه از تحصیلات متوسطه با تاکیدخاص موردتوجه‌خواهدبود درسالهای اول و دوم تحصیلات متوسطه فنی و حرفه‌ای در حدود ۵۰ در صد از ساعات کار هفتگی هنر جویان به تحصیل مواد فنی و حرفه‌ای اختصاص خواهد داشت .

پایان تحصیلات

در پایان تحصیلات متوسطه فنی‌وحرفه‌ای هنرجویان‌برجسب مورد و برمبنای سالهای‌تحصیل دراین‌شاخه‌بعنوان کمك‌تکنیسین یاتکنیسین‌تحصیل کرده به‌بازار کار جذب می شوند و فعالیت های اقتصادی و تولیدی را در رشته مربوط شروع می کنند و در عین حال از نظرمحتوای برنامه های درسی درشرایطی خواهند بود که‌برای‌مستعدترین آنها براساس موازین مربوط به ثبت‌نام در مدارس عالی فنی و حرفه‌ای مجال ادامه تحصیل درانستیتوهای‌تکنولوژی و دانشکده های فنی و هنرسرا ها برای نیل بدرجات تحصیلی بالاتر فراهم باشد مضافا آنکه در تهیه طرحهای اجرائی‌ترتیبی پیش‌بینی میشود که در هر صورت برای هنرجویان و تکنیسین های رشته های فنی و امکان بازگشت به‌تحصیل و اخذ و کسب معلومات و اطلاعات جدید فنی و ارتقاء سطح مهارت های علمی وجود داشته باشد .

چه هدفهائی را تعقیب میکنند و برنامه آنها چگونه است

در محافل فرهنگی

معلمان اضافی تهران

● در محافل فرهنگی تهران گفته می‌شود نتایجی که از رسیدگی به سازمان مدارس پایتخت حاصل شده نشان می دهد که هنوز تهران معلم اضافی دارد .

یکی از بازرسان می گفت عده معلمان اضافی‌تهران حتی بیش از ارقامی است که قبلا اعلام شده است .

افتتاح ساختمان آموزش و پرورش تهران

● گفته می‌شود که بنای آموزش و پرورش تهران تا پایان ماه آینده و یا اوایل تیر آماه بهره‌برداری‌می‌ـ شود . این ساختمان در قسمتی از زمین اضافی مدرسه فردوسی‌ساخته شده و پس از جرو بحث بسیار ، شورای آموزش و پرورش تهران هفته قبل سرانجام موافقت کرد قسمتی از این بنای بزرگ را جهت تاسیس شعبه بانک ملی به این بانک واگذار کند .

دبیرستانهای شبانه

● منابع فرهنگی گفتند در نظر است به دبیرستان های شبانه ای که امسال آئین‌نامه را بطور کامل رعایت نکرده‌اند ، سال آینده اجازه تاسیس داده نشود اجازه تاسیس دبیرستانهای شبانه یک ساله است و ظاهرا‌هدف از آئین نامه که این دبیرستانها را یک ساله اعلام کرده همین امر بوده است .

شهریار مفخم شاهنشاه آریامهر

براثررهبری‌داهیانه وخلاق پیشوای‌عظیم‌الشان وازبرکت هستی بخش‌انقلاب‌مقدس شاه‌و مردم وبادرایت‌و راهنمائی های وزیر اندیشمند آموزش‌وپرورش از اول خرداد ماه ۵۲ کلیه‌روستا ها در سرتاسر منطقه‌سراب‌بطور مطلق بامشعل فروزان دانش‌پهلوی پوشانده میشود . فرهنگیان ومردم حقشناس سراب یکباردیگر باسپاس فراوان مراتب‌جانبازی خود رابخاکپای شهریار طراح‌و مبتکر انقلاب‌معروض‌میدارند .

رئیس‌آموزش‌وپرورش سراب داوران

پیشگاه مبارك اعلیحضرت همایون شاهنشاه آریامهر

افتخار دارد به مناسبت نزول اجلال موکب مبارك‌ذات اقدس شهریاری به همایونشهر ونصب‌اولین سنك‌بنای دانشگاه صنعتی آریامهر بدست آن پدر تاجدار باقلبی مملو از شوق‌و شعف و مهرشاه صمیمانه ترین تبریکات خود را به پیشگاه مبارك رهبرعالیقدر معروض عظمت سلطنت شاهنشاه‌را بیش‌ازپیش از درگاه یزدان توانا مسئلت دارد .

از طرف کارمندان ثبت‌اسناد و سردفتران اسنادرسمی و دفتریاران‌حوزه ثبت همایونشهر رحیم دادگستر .

پیشگاه مبارك اعلیحضرت همایون شاهنشاه آریامهر

افتخار دارد مراتب سپاس و تبریکات خالصانهٔ کلیهٔ اعضاء جمعیت‌شیرو خورشید سرخ‌همایونشهر رابه مناسبت نزول اجلال موکب‌مبارك اقدس شهریاری به منطقه همایونشهر و نصب اولین سنك‌بنای دانشگاه صنعتی آریامهر بدست‌آن‌پدرتاجدار معروض‌داشته بقاء ودوام شاهنشاهی خاندان جلیل پهلوی را از درگاه خداوندبزرك مسئلت دارد .

از طرف جمعیت شیرو خورشید سرخ همایونشهر ـ دکترابطحی

انتقاد

آقای شهردار نیت‌خیر مگردان!

محمدعلی سفری

«و مطلب امیدوار کننده از جناب شهردار در مطبوعات چاپ شده بود .

یکی اینکه شهردار ماموران شهرداری را به ملایمت با مردم دعوت کرده بود و .حتی توصیه کردند :

«... اگر هنگام انجام ماموریت کسی بشما تندی کرد ملایمت بخرج دهید ،اگرشما نتوانستید خود من میروم و آن مودی را راضی میکنم و او را به شهرداری علاقمند میسازم ...»

که البته این اظهار محبت شهردار تهران باتوجه به بحثی که در زمینه پرداخت عوارض داشت فی‌الواقع پاسخ مثبتی است به «همشهریان خوش حساب» که ا زقدیم گفته‌اند :

آدم خوش معامله شریک مال مردم است .

ولی ترس صاحب این قلم از این محبت جناب شهردار به مردم شهر این است که رنجیدگان دیگر شهرها از شهرداران نه این چنین صاحب لطف و عنایت سیل آسا بردارالخلافه هجوم آورند تا از این نعمت بی دریغ بی نصیب نمانند .

هرکجا چشمه‌یی بود شیرین ـ مردم ومرغ ومور گرد آیند .

و آنوقت این اجتماع بی حساب درمحدوده‌ای که رئیس مجلس برای هر ساکن آن بیش از ده متر جا تعیین نکرده چه بسا که آنچنان‌ناراحتی بوجودآورد که شهردار پر حوصله و مهربان مارا خدای ناکرده نا مهربان سازد که درآنصورت ناگزیر باید در مقام جلب التفات ایشان گفته شود :

چو کعبه قبله حاجت شد از دیار بعید
روند خلق بدیدارش از بسی فرسنگ
ترا تحمل امثال ما بباید برد
که هیچکس نزد بر درخت بی برسنگ

و اما دیگر خبر اینکه شهردار تهران‌دریافتند که اداره شهر سازی شهرداری منطقه یک که حوزه اقتدارش در مناطق مرغوب تهران چون خیابان آیزنهاور جمشید آباد و میدان کندی است یکصد پروانه ساختمان در اختیار مبساز و بفروش‌ها گذارده و ۲۲ مهندس ناظر هرکدام باگرفتن فقط ۵۰۰ تومان نظارت بر این‌ساختمانها را تائید میکردند که در نتیجه از ادامه کارحدود ۳۰۰ ساختمان جلوگیری شد و جناب شهردار در مورد تخلفات کارکنان این منطقه گفته است :

«.. چطور می شود از یک مهندس جوان که فقط سه سال از گرفتن مدرک تحصیلی او می گذرد میتوان چنین انتظاری داشت که این طور خراب از آب در آید ..»

بیان این مطلب که فی‌الواقع میتواند نشان دهنده ماهیت کسانی باشد که :

در برابر چو گوسفند سلیم
در قفا همچو گرگ آدم‌خوار هستند

خدا کند جناب شهرداری حوصله‌کند و این گشت و گزار را تعمیم دهد زیرامتضمن رضای خدا و خلق است ولی در اینمورد هم نکته‌ای هست که لاجرم حاجت به تفکر بیشتر دارد و آن اینکه جناب شهردار را اعجاب از این است که چطور مهندسی که فقط سه سال است مهندس شده این طور خراب از آب درآمده که اگر قصد بررسی باشد بناچار این تصور پیش می آید که از افرادی واجد شرایطی غیر از این خصوصیات چنین شیوه‌ای مذموم نتوان بود که صد البته قصد حضرت شهردار این نبوده و نخواهد بود زیرا « خراب از آب درآمده» خراب‌است چه سه سال از گرفتن مدرک تحصیلی اوگذشته باشد چه سی سال .

و بهر حال زیان حال سه میلیون و شاید هم بیشتر ساکنین این شهر آن است که شهردارشان این «نیت خیر» را همچنان برای همه مسائل شهرداری و همه مناطق و نواحی داشته باشد تا اگر مشابه دید همین کند که با این جماعت شد .

زاهد که درم گرفت و دینار
رو زاهد دیگری بدست آر .

دهکده دوقلوها !

تنها دهکده جهان که در آن اکثر زنان دوقلومی‌زایند درایران است

خاور، یکی از زنان دهکده با دوفرزند دوقلویش

شاه‌آباد غرب ـ در ده کیلومتری شاه‌آباد غرب ، دهکده‌ای بنام حسن‌آباد وجوددارد که اکثر زنان آن دوقلو میزایند !

برای نمونه در هفته اخیر سه تن از زنان این‌روستاکه وضع‌حمل‌کردند دوقلوزائیده‌اند! اسامی این مادران و فرزندان آنها عبارتست از : خانم‌آغا سلطان دو فرزند پسر باسامی حسن و حسن ـ «خاور» دو فرزند باسامی شمس‌الله و سوسن و «هاجر» که سه نوزاد بدنیاآورد و فرزندانش‌ساعتی بعددرگذشتند. جالب اینکه «هاجر» بعلت اینکه همیشه‌دوقلو می‌زائید ، مدتی بود قرص ضد حاملگی میخورد تا فرزندی بدنیا نیاورد ، ولی این‌بار سه‌قلو زائید !

پدر یکی از دوقلوهای حسن‌آباد که خود نتیجه یک زایمان دوقلو بوده است گفت :

قریه حسن‌آباد پایگاه دوقلوها است ، زیرا اکثر اهل این روستا دوقلو هستند، پدران ما دوقلو بوده‌اند ، خود ما و زنانمان نیز دوقلو هستیم ، و بچه‌هائی‌هم که بدنیامی‌آیند دوقلو هستند !

وضع زایمان‌زنان‌دهکده حسن‌آبادرامیتوان در جهان استثنائی دانست و جا دارد که علت دوقلوزائی این زنان از حیث پزشکی مورد بحث و بررسی قرار گیرد.

شگفت انگیز ترین بازار دنیا

هفته بازار آذربایجان ۹ ماه از سال سفر می کند!

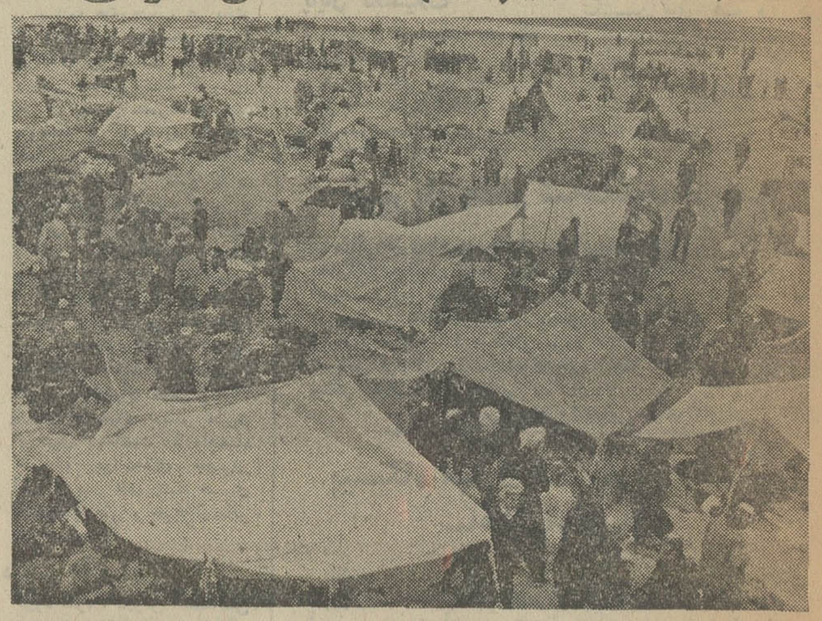

رضائیه ـ «هفته‌بازار» آذربایجان غربی که از اول اردیبهشت ماه بحرکت درآمده‌از دشتی بین‌مهاباد ونقده گذشت و به حوالی رضائیه رسید . شاید عنوان «هفته بازار متحرک» جالبترین عنوانی باشدکه تاکنون در باره بازارهای مختلف شنیده باشید.

هفته بازار آذربایجان غربی ،به جای اینکه یکی از روزهای هفته‌را شامل شود ویکی از نامهای هفته را داشته باشد ، بنام «هفته‌بازار» خوانده میشود و چون متحرک است هر روزی از ایام هفته رادر یک نقطه آذربایجان‌غربی برپا میشود.

در این بازار متحرک تنها بیش از هفتصد چادر برپا میشود و هزاران نفر زن و مرد در آن اجناس خود را عرضه میکنند .

خبرنگار ما در رضائیه در مورد این بازار جالب مینویسد :

«هفته بازار متحرک» آذربایجان به‌اندازه‌ای شلوغ است که هرتازه واردی را متعجب می‌کند. زیراهر زن ومردی برای عرضه جنس‌خود باصدای بلند و حتی خواندن آواز به تبلیغ اجناس می‌پردازد !

محل‌استقرارهفته بازارآذربایجان غربی در ایام هفته بشرح زیر

شنبه ـ در نقده
دوشنبه ـ در پیرانشهر
سه‌شنبه ـ در حوالی رضائیه
چهارشنبه ـ در مهیار
پنجشنبه ـ در محمدیارو جمعه در کردستان.

عده فروشندگان و عرضه کنندگان اجناس در این هفته بازار جالب، به یکهزار وپانصد نفر زن و مرد وکودک ، بالغ میشود و جالبتر اینکه در این بازار متحرک همه نوع جنس یافت و خرید وفروش میشود، از سیخ کباب گرفته تا سگ گله ! در جالبترین چادراین بازار یک حمام متحرک قراردارد، بدین ترتیب که در این چادر همیشه آب گرم و صابون موجود است و مشتریان بازار میتوانند با پرداخت پول مختصری یک دوش فوری بگیرند.

این بازار همه ساله از اول اردی‌بهشت ماه حرکت میکند وتا روزیکه برف نزول کند بحرکت‌خود ادامه میدهد ، و به این ترتیب می‌بینید که کار از «هفته بازار» و «ماه‌بازار» وحتی «فصل بازار» هم می‌گذرد !

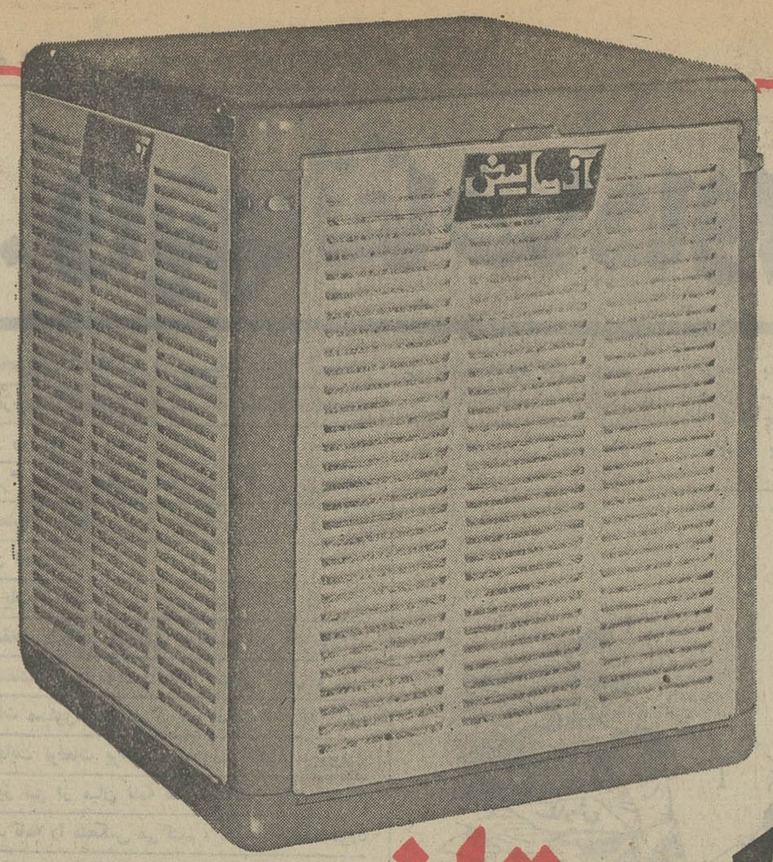

برای تازه بودن باید کهنه بود

مهندسین کهنه کار و با تجربه آزمایش کولر تازه‌ای ساخته اند که قدرت خنك کنندگی آن از هر کولر دیگری ۳۰ درصد بیشتر است .

حالا دیگر بسیاری از مهندسین آزمایش موهایشان سفید شده‌است. آنها در کارساختن کولر به تکنیك‌های کاملاً نو و تازه‌ای دست یافته‌اند و خوب است بدانید مشورت های فنی کارخانه (مك گروادیسن) امریکا «مهمترین کارخانه کولرسازی دنیا» نیز در تکامل کولر آزمایش تأثیر فراوانی داشته است واجازه بدهید نگوئیم که کولر آزمایش بی صدا است ـ پوشال آن بو نمی دهد ویا اینکه‌موتور آن‌فوق‌العاده‌قوی‌است

اما بشما توصیه می کنیم

کولری بخرید که مثل **کولر آزمایش** باشد

البته اگر پیدا کردید!..

تفسیر اقتصادی

بازار آشفته طلا درجهان

عباس هیات

درچندروز گذشته‌قیمت طلا باردیگر دربازارهای جهانی بسرعت افزایش یافت و نام این فلز زردرنك افسانه‌ای برسرزبان ها افتاد .

طلا کالائی‌است که‌مصرف آن درصنایع پیشرفته‌برخوردار از روش‌های فنی نو (مانند صنایع و علوم فضائی) و امورپزشکی هرروز فزونتر میگردد . و با افزایش درآمد های حقیقی مردم جهان ، اهمیت طلا در ساختن جواهر و زینت های شخصی روزافزون گشته است و بخش مهمی از پس‌انداز فردی‌را تشکیل میدهد .

یکی از ویژگیهای طلا کمیابی آن است ، زیرا تولید طلا در جهان محدود می‌باشد . میزان تولید و حجم تجارت جهان با سرعت شگفت‌آوری افزایش یافته و روبه افزایش خواهد بود از اینرو کارکرد متعادل سیستم بازرگانی و پولی دنیا نیازمند فزونی مناسب نقدینگی کشورهاست بانگرش به تولید کم ، قیمت ثابت و مصرف روزافزون صنعتی و فردی ،و کاهش‌ذخائر رسمی طلا تااندازه‌ای بروز بحرانهای گذشته توجیه می گردد . درگذشته نه‌چندان دور قیمت هر اونس طلا بوسیله دولت امریکا ۳۵ دلار تثبیت گردید ،در این اوضاع‌و احوال به سبب قیمت کم و غیر واقعی طلا تبدیل دارائی های دیگر به این فلز دچار مشکل شده‌بود و این ترس وجود داشت که سرعت آهسته‌عرضه طلا رشد نقدینگی جهانی راسخت‌محدود نماید. و طبیعی بود که معامله کنندگان طلا باتوجه به ثبات قیمت طلا و افزایش‌تقاضای خصوصی و وضع بی‌ثبات و بحرانی ارزها که هرروزدر خطرتغییر قرار داشتند برای خرید این فلز هجوم بیاورند . به منظورمقابله باین وضع نابسامان در سالهای اخیر دو اقدام‌اساسی صورت گرفت: تشکیل بازار آزاد معاملات‌طلا درکنارمبادلات رسمی در ۱۹۶۸ و ایجاد «حق‌برداشت‌مخصوص» در ۱۹۷۰ .

حال این سئوال پیش می آید که باوجود بازار آزاد طلا، ایجاد حق برداشت مخصوص و افزایش نقدینگی جهان چرا باز هم قیمت طلا افزایش یافته و بحران های ناشی از آن ادامه دارد ؟

پس از متوقف ساختن قابلیت تبدیل دلار به طلا در ۱۹۷۱ این فلز در بازار آزاد تا اندازه‌ای بعنوان یک کالا ، و نه فقط پایه و یا یک وسیله پولی ، مقام خود را باز یافت‌و همانطور که دیدیم قیمت آن براساس قوانین عرضه و تقاضا مشخص گردید . لیکن مهمترین و بارز ترین دلیل افزایش‌قیمت طلا اوضاع بحرانی و بی ثبات سیستم پولی بین‌الملل است . دوبار تنزل دلار ، پول رهبر جهان غرب ، افزایش رسمی قیمت طلا را بهمراه آورد و قیمت رسمی آن را بهر اونس ۴۲٫۲۲ دلار رسانید .

پیدایش اقتصاد های نو و نیرومند مانند ژاپن ، نقش روز افزون اقتصاد جهان سوم در پهنه گیتی که تا بحال همواره نادیده گرفته می شد ، و بوجود آمدن نیاز های تازه بهمراه پیشرفت و تحولات اقتصادی و بازرگانی پایه سیستم پیشین را فرو ریخته و ارزش های آنرا بی اعتبار ساخته است .

کارشناسان پولی جهان معتقدند ، شایعه افزایش ارزش مارک و کاهش ارزش دلار ، اوضاع نامساعد بازرگانی جهان، تورم مداوم در اروپا و مشکلات داخلی اقتصادی و سیاسی امریکا ، فقدان اعتماد به سیستم پولی بین‌الملل و ثبات ارزها موجباتی است که انگیزه بورس بازی بر روی طلا را بوجود آورده است واکنون‌باتوجه به‌کمی عرضه وکاهش ذخایر رسمی‌طلا، کاهش‌اهمیت‌نقش‌پولی طلابخصوص‌پس‌از متوقف‌شدن‌قابلیت‌تبدیل آن‌بدلار وافزایش مصرف خصوصی آن‌دیگرکشور ها میلی برای استفاده از این فلز در پرداخت های میان خود احساس نمی کنند . در واقع نقش آینده طلا بعنوان یک وسیله مبادله ، یک بخش مهم از ذخائر بین‌المللی و معیار سنجش و ارزیابی پول ها کاملا مبهم و تیره است . نوسانات قیمت شدید قیمت طلا در بازار آزاد در حقیقت بازتاب نیاز به تغییر سیستم پولی بین‌الملل و ارزش های آن است و از این رو با در نظر گرفتن عدم مداخله بانک های مرکزی در بازار های آزاد طلا و حالت بی اعتمادی که نسبت به وضع اوضاع پولی و اقتصادی پولی جهان وجود دارد افزایش سریع قیمت طلا حتی بصورت غیر منطقی و غیر واقعی شگفتی چندانی ندارد و تا زمانی که سیر امور اقتصادی و پولی جهان براین منوال باشد و دیگر گونی در آن پدید نیاید بازار های پولی طلا همچنان آشفته و سر درگم خواهند بود .

اقتصادی

بررسی بودجه سال ۵۳ درسازمان برنامه شروع شد

لوایح بودجه سال ۵۳ و بودجه متمم ۵۲ در مهر ماه تقدیم مجلس میشود

لایحه بودجه سال ۱۳۵۳ کل کشور در مهرماه امسال تقدیم مجلس شورایملی میشود و دولت همزمان با تقدیم این لایحه، لایحه متمم بودجه سال ۵۲ را نیز تقدیم مجلس خواهد کرد .

تدوین لایحه بودجه سال ۱۳۵۳ کل کشور از هفته جاری در سازمان برنامه آغاز شده و کمیسیونی بریاست معاون امور بودجه این سازمان شروع بکار کرده است.

کمیسیون مذکور دستورالعمل تهیه بودجه سال ۱۳۵۳ کل کشور را بررسی و پس از تصویب وزیر مشاور و رئیس سازمان برنامه و آقای نخست‌وزیر صادر و بوزارتخانه‌ها و سازمانهای دولتی ابلاغ میگردد .

بودجه سال ۵۳ برخلاف لوایح بودجه سالهای قبل که در پایان سال به مجلس تقدیم میشد در آغاز نیمه دوم سال تدوین و تقدیم پارلمان خواهد شد و تغییر زمان تقدیم لایحه بودجه در محافل مطلع پایان فصل کشاورزی و آغاز فعالیت اقتصادی در مهرماه توجه شده است.

باین ترتیب دولت امسال برای نخستین‌بار لایحه بودجه‌کل‌کشور را ٦ ماه زودتر از معمول به مجلس تقدیم میکند و برای تدوین این لایحه ظرف یکماه آتی ازطرف آقای‌نخست‌وزیر بخشنامه‌ای‌مبنی بردرخواست اعتبارات موردنیاز سال ۵۳ همراه با گزارش توجیهی صادر و به سازمانهای دولتی ابلاغ میشود.

در مدتی که تهیه لایحه بودجه سال ۵۳ در سازمان برنامه جریان خواهد داشت کارشناسان‌امور بودجه سازمان برنامه مطالعات‌و بررسیهای خود را در مورد لایحه متمم بودجه سال ۵۲ نیز آغاز خواهند نمود و اعتبارات مورد نیاز سازمانهای دولتی را در ٦ماهه دوم سال که در بودجه سال ۵۲ کل کشور پیش‌بینی نشده مورد بررسی قرار میدهند .

گفته میشود برخی از اعتبارات مربوط به مزایای کارمندان از جمله اجرای مرحله دوم قانون استخدام درکلیه سازمانهای دولتی دراعتبارات لایحه متمم‌بودجه منظور خواهد شد.

تاسیس دو کارخانه بزرك سیمان و شیشه سازی

باسرمایه‌گذاری مردم ملایر دوکارخانه بزرك سیمان‌وشیشه سازی در ملایر تاسیس میشود.

خبرنگار اطلاعات در ملایر گزارش‌داد بدنبال اعلام توافق دولت مبنی بر ایجاد این دو کارخانه،سرمایه‌گذاران آمادگی خود رااعلام کردند.

مواد اولیه کارخانجات سیمان وشیشه سازی بحدوفور در اطراف ملایروجود داردو نظر باینکه کلیه معادن در نزدیکی جاده‌واقع شده لذا سرمایه گذاری جهت‌این دوکارخانه‌از جهت هزینه های لازم‌مقرون بصرفه‌است . هم‌اکنون مواد اولیه‌اکثر کارخانجات سیمان وشیشه کشور از معادن این منطقه تامین می گردد .

یك مقام مطلع به خبرنگار ما اظهار داشت: معادن شیشه و سیمان این ناحیه بقدر غنی‌است که‌می‌توان بین ٦۰ تا ۱۰۰سال از آنهابهره‌برداری کرد .

باصدورپروانه احداث وتاسیس این‌دو کارخانه‌ازطرف‌اداره‌اقتصاد کرمانشاهان مقدمات ساختمان آن هاآغاز میگردد

اخبار اقتصادی جهان

کاهش نرخ وام بانك مرکزی انگلستان

بموجب گزارش خبرگزاری رویتر حداقل نرخ‌وام بانك مرکزی انگلستان ۷٫۲۵٪ در صد کاهش یافت‌و به ۷٫۷۵ در صدرسید، طی۸روز گذشته دومین‌باراست که این نرخ کاهش میابد . حداقل نرخ‌وام در واقع هزینه وام‌گرفتن پول از بانك مرکزی انگلستان است‌وخود بخود براساس ضابطه‌ویژه‌ای که آنرا با نرخ بهره‌وامهای کوتاه مدت‌خزانه‌داری دولت مربوط ،میسازد تغییرمی‌کند و یاگرایش نزولی نرخ‌بهره‌درانگلستان نرخ‌بانك‌مرکزی این کشور نیز از رقم ۹درصد درپایان‌سال گذشته کاهش یافته و رقم به ۷٫۷۵ در صد در حال حاضر رسید.ولی گفته‌میشود که‌بانك مرکزی بلافاصله در عملیات بازار خودخاطرنشان ساخته‌است که کاهش‌اخیربسیار زودفرا رسیده‌است.

تورم در آلمان غربی

دولت آلمان غربی یك برنامه ۲۱ ماده‌ای را به منظور مبارزه با تورم که‌شامل افزایش مالیات هاو کاهش وام‌ومخارج عمومی می گرددا‌علام‌نمود . گفته می شودهدف ازاجرای این برنامه کاهش قدرت خرید ونقدینگی‌اقتصاد برای جلوگیری از افزایش مزد هاوقیمت ها است.بر اساس آخرین‌آمار طی‌یکسال گذشته قیمت ها در آلمان غربی ۷٫۵ در صدافزایش یافته است‌گفته میشودتوجه به‌اجرای سیاست کنترل مزد هاوتثبیت قیمت ها درامریکا وانگلستان دولت‌آلمان در نظردارد که آزادی بیشتربه تجارت خارجی بدهد تا از طریق رقابت‌افزایش قیمت های تولیدات آلمان مهار گردد. ازسوی دیگر حکومت‌بن‌با سخت نمودن‌قوانین ضدتزاست میکوشد تااین‌امکان‌رابه مصرف کنندگان بدهد تا «پول‌سوزان» رابوسیله‌اوراق قرضه دولتی‌از جریان‌خارج‌سازند.

اخبار وگزارشها

شاهنشاه آریامهر عالیجناب خورن‌اول پیشوای مذهبی ارامنه جهان رادیروز بحضور پذیرفتند .

بمناسبت شرفیابی پیشوای مذهبی ارامنه جهان بحضور شاهنشاه آریامهر

ارامنه از نژاد خالص ایرانی هستند

شاهنشاه‌آریامهر دیروز عالیجناب خورن اول پیشوای مذهبی ارامنه جهان را که در اوائل اردیبهشت ماه جاری برای گشایش کلیسای جدید ارامنه تهران «در بولوار کریمخان‌زند» به ایران سفر کرده است ، به حضور پذیرفتند .

کلیسای تازه‌ارامنه تهران که‌یکی از بزرگترین و درعین‌حال‌مدرنترین کلیساهای ارامنه است بهمت دو برادر به اسامی کورکن و وازگن سرگیسیان احداث‌شده وساختمان آن هفت سال طول کشیده‌است.

همانطور که قبلا گزارش‌شد این کلیسا طی مراسم ویژه‌ای که در آن علاوه بر پیشوای مذهبی‌ارامنه جهان گروهی از شخصیت های مذهبی مسیحی به عنوان مدعو نیز در آن شرکت داشتند ، گشایش یافت و عالیجناب خورن اول‌سپس برای آشنائی با طرز زندگی‌ارامنه ایران به چند شهر ایران ومنجمله اصفهان ـ شیراز و تبریز سفر کرد.

نکته قابل توجه در مراسم‌گشایش کلیسای سنت سرگیس و سفرهای عالیجناب خورن اول این بود که در همه‌جا با تاکید یاد میشد که بواسطه آنکه ارامنه از تیره های اصیل ایرانی‌هستند بنابراین‌ارامنه ایران در میهن واقعی خودزندگی میکنند .

خلیفه ارامنه تهران نیزدرجریان یک مصاحبه مطبوعاتی در تهران گفت :

ـ ارامنه نیز همزمان با سایر اقوام ایرانی به سرزمین کنونی ایران قدم گذاشتند ودر طول قرن های متمادی در حوادث بدوخوب تاریخ ایران با سایرهموطنان خود سهیم و شریک بوده‌اند . تاریخ گواه این واقعیت است‌که‌سرداران و سربازان ارمنی در ارتشهای ایران باستان همپای دیگرسربازان این سرزمین در رکاب شاهنشاهان ایران شمشیر زده‌اند و فی‌المثل تیگران یکی از سرداران برجسته کورش‌کبیر بود که درخدمت این شاهنشاه جانفشانیهای فراوان کرد.

خلیفه ارامنه تهران سپس یادآور شد :

ـ یکدلیل‌بارز دیگر ایرانی‌الاصل بودن ارامنه وجودصدها واژه‌کهن فارسی‌در زبان‌ارمنی‌است بطوریکه میتوان گفت در هیچیک از زبان‌ها و لهجه‌ها ، واژه‌های فارسی تااین حدنفوذ ندارد و نکته جالب‌ترآنکه این واژه‌ها امروز هم با همان اصالت اولیه و بهمان تلفظ قدیم خود مورد استعمال میباشد ، و بدین لحاظ‌است که بسیاری‌معتقدند هرکس بخواهد السنه ایران‌قدیم، نظیر اوستائی وپهلوی را فراگیرد، نخست‌باید ارمنی بیاموزد وبهمین لحاظ هم هست که ارامنه خود را ایرانی‌میدانند. وجودقدیمی‌ترین کلیساهای ارامنه نظیر قره‌کلیسا و کلیسای سنت‌استپانوس درسرزمین تاریخی ایران نیز گواه دیگری براین واقعیت است‌که ارامنه‌ایرانی هستند و ایران میهن واقعی‌ارامنه است .

آگهی مناقصه شماره ۵۲٫۱۷۰

راه آهن دولتی ایران یکدستگاه پرس آهن آلات قراضه با چرخ متحرک لاستیکی برطبق مشخصات وشرایط مربوطه.

سی انداف یکی از بنادر ایران (خرمشهر یا شاهپور) یا ایستگاه راه آهن مرز ایران و ترکیه یا مرز جلفای ایران از طریق مناقصه خریداری می نماید .

داوطلبان شرکت در مناقصه می توانند در ساعت اداری جهت دریافت اسناد مناقصه باداره کل کارپردازی مراجعه نمایند . شرکت کنندگان در مناقصه باید مبلغ یکصد هزار ریال بعنوان سپرده شرکت در مناقصه بصندوق راه آهن پرداخت و رسید صندوق یا معادل آن ضمانت نامه بانک های مجاز ایران که لااقل دو ماه اعتبار از تاریخ مناقصه داشته باشد بضمیمه پیشنهاد خود تا ساعت ۹ صبح روز ۵۲٫۲٤٫۵ مطابق با ۱۵ آگست ۷۳٫ر در صندوق پیشنهاد ها واقع در اداره کل کارپردازی بیاندازند . پیشنهاد های واصله ساعت ۱۰ همان روز باز و قرائت خواهد شد حضور پیشنهاد دهندگان یا نمایندگان مجاز آنان در جلسه مناقصه آزاد است و راه‌آهن در رد و یا قبول هر یک یا تمام پیشنهاد ها مادامی که قرارداد مبادله نشده است جزا و کلا مختار میباشد به پیشنهاد فاقد سپرده و مشروط و مبهم و پیشنهادی که بعد از موعد مقرر برسد ترتیب اثر داده نخواهد شد سپرده برنده و حائز حداقل درجه دوم مناقصه نگهداری و در صورت استنکاف از انجام معامله بدون هیچگونه تشریفات بنفع راه آهن ضبط خواهد گردید و پرداخت مالیاتی که در ایران نسبت بعواید حاصله از این معامله بنا به تشخیص وزارت دارائی تعلق میگیرد بعهده برنده یا برندگان مناقصه میباشد . پیشنهاد های واصله از کشور هائیکه با دولت ایران پیمان معاملات تهاتری دارند با شرایط مساوی حق تقدم خواهند داشت .

م الف ۳۳٦٤ راه آهن دولتی ایران

آگهی تبدیل شرکت سهامی کاوکار ثبت شده بشماره ۱۰۷۹۵

بموجب تصمیم مجمع‌عمومی عادی‌فوق‌العاده ۵۱٫٤٫۲۹تغییرات زیردر شرکت مذکور بعمل آمده‌است ۱ـ نوع شرکت به سهامی خاص تبدیل ونام شرکت عبارتست از شرکت سهامی خاص کاوکار ۲ـ اساسنامه جدیدشرکت مشتمل بر ٤۵ماده‌و به‌تصویب رسیدوجایگزین اساسنامه قبلی گردید۳ـ آقایان علی کوچکی و منوچهر میرداماد واکبر قندچی بسمت اعضاء اصلی هیئت مدیره برای مدت دوسالو آقای ایرج‌مختار بسمت بازرس اصلی وآقای باران نلسون بسمت بازرس علی‌البدل برای مدت یکسال انتخاب گردیدند ۳ـ روزنامه اطلاعات جهت درج آگهی های شرکت‌تعیین گردید٤ـ برابر صورت‌جلسه هیئت مدیره مورخ ۵۱٫٤٫۲۹ آقای علی‌کوچکی بسمت رئیس هیئت مدیره وآقای منوچهر میرداماد بسمت مدیرعامل وآقای اکبر قندچی بسمت نایب رئیس تعیین گردیدند ۵ـ کلیه اوراق‌و اسناد بهادار وقرارداد ها با امضاء دو نفر از ۳نفر اعضاء هیئت مدیره متفقا بامهر شرکت معتبرخواهد بود.

م‌الف ۳۳۹۰

رئیس اداره ثبت‌شرکتهاو مالکیت صنعتی .مهدی نراقی

آگهی انتخاب اعضاء هیئت مدیره و بازرسان و تعیین روزنامه شرکت سهامی خاص کارخانجات صنایع‌فلزی و میخ سازی پارس ثبت‌شده بشماره ٦۳۳۰

برابر تصمیم مجمع عمومی فوق‌العاده مورخ ۵۲٫۱٫۲۷ شرکت مذکور آقایان حاج رضا باقرزاده خورسندی وبهرام باقر زاده خورسندی بسمت اعضاء اصلی هیئت مدیره برای مدت دو سال و آقایان مظفر جلی بسمت بازرس اصلی و جلال فرخ‌زاده بسمت بازرس علی‌البدل برای مدت یکسال انتخاب شدند روزنامه اطلاعات جهت درج آگهی های شرکت تعیین شد باستناد صورت جلسه هیئت مدیره مورخ ۵۲٫۱٫۲۷ آقای حاج رضا باقر زاده خورسندی بسمت رئیس هیئت‌مدیره و مدیر عامل و آقای بهرام باقرزاده خورسندی بسمت نایب رئیس هیئت مدیره انتخاب شدند و امضاء کلیه اوراق و اسناد مربوط بشرکت از قبیل چک ـ سفته و برات و قرارداد های تعهدآور با توجه بماده ۳۱ اساسنامه با مدیر عامل شرکت منفردا و با مهر شرکت میباشد .

م الف ۳۳۹۱

رئیس اداره ثبت شرکتها و مالکیت صنعتی ـ مهدی نراقی

آگهی مزایده فروش خانه

بانک ملی ایران ششدانگ یکباب خانه‌بمساحت ٤٦۳٫۵ متر مربع به پلاک شماره ۳۵۸۲٫۵ بخش ۲ تهران واقع در میدان بهارستان کوچه نظامیه کوچه خواجه‌نوری کوچه واحدی پلاک ٦۸ را از طریق مزایده بفروش میرساند . داوطلبان خرید میتوانند با مراجعه به اداره ساختمان بانک واقع در خیابان سعدی جنوبی نبش کوچه ممتاز و ملاحظه و امضای شرائط معامله و پس از بازدید مورد معامله‌پیشنهاد خرید را تا ساعت ۱٤ روز ۱۳۵۲٫۳٫۲۱ به اداره ساختمان بانک تسلیم نمایند .

بانک ملی ایران در رد یا قبول پیشنهاد همچنین در تجدید جلسه مزایده مختار است . م‌الف ۳۱۹۲

بانک ملی ایران

آگهی تجدید مناقصه

کارخانه‌ذوب‌آهن آریامهر ۱۷۹ قلم‌لوله های فولادی بدون درزوبادرز ۳۸٫۵ تن‌پروفیل را از طریق مناقصه عمومی‌خریداری مینماید . شرکت کنندگان در مناقصه می‌توانند برای دریافت‌برك شرائط‌و مشخصات بدفترتدارکات این کارخانه‌واقع‌در ٤۵ کیلو متری‌جاده اصفهان ـ شهر کرد مراجعه و پیشنهاد خود را همراه برك‌شرائط و مشخصات باقیدقبولی امضاءنموده تاساعت ۹½ روز ۵۲٫۳٫۳۱بدبیرخانه کارخانه تسلیم نمایند. کالای مورد مناقصه بایدپس از مبادله‌قراردادبتدریج طبق‌برنامه زمانی‌تحویل مندرج دربرك مشخصات تا پایان سال ۱۳۵۲ بانبارهای کارخانه‌ذوب‌آهن آریامهر تحویل گردد.

سرپرست کل عملیات کارخانه آریامهر

۱ـ۲ آ ـ ۱۲۰۲٤

آگهی تاسیس شرکت‌سهامی خاص عمران وآپارتمان سازی سنك بست

نظر به لایحه قانونی اصلاح قسمتی ازقانون تجارت مصوب ۱۳٤۷٫۱۲٫۲٤ و ماده ۱۹۷ قانون تجارت و ماده ٦ آئین‌نامه قانون مصوب ۱۳۱۱ خلاصه‌اظهارنامه و اساسنامه شرکت سهامی‌خاص عمران وآپارتمان سازی سنك بست که در تاریخ ۱۳۵۲٫۲٫۱۹ تحت شماره ۱٦۹۲۹ دراین اداره‌ثبت و در تاریخ همین تاریخ از لحاظ امضاء ذیل ثبت تکمیل گردیده برای اطلاع عموم در روزنامه‌رسمی کشور و روزنامه کثیرالانتشار اطلاعات آگهی میگردد .

نام و نوع شرکت ـ شرکت سهامی خاص عمران و آپارتمان سازی سنك بست

۲ـ موضوع شرکت ـ انجام کلیه کار های عمرانی ـ ساختمانی ـ راهسازی ـشهرسازی ـ آپارتمان سازی .تاسیسات آب .برق .شوفاژ . تهویه .لوله‌کشی آب مشاور فنی تهیه نقشه و نظارت .

۳ـ مرکز اصلی شرکت ـ تهران میدان۲۵ شهریور شماره ۷ طبقه سوم

٤ـ مدت شرکت از تاریخ ۱۳۵۲٫۱٫۱بمدت نامحدود .

۵ـ تابعیت شرکت ـ ایرانی است .

٦ـ سرمایه شرکت ـ مبلغ یکمیلیون ریال منقسم به صد سهم ده هزار ریالی با نام .

۷ـ میزان سرمایه پرداختی و شماره فیش بانك مربوطه و مبلغیکه تعهد شده مبلغ ششصدو هشتاد و پنجهزار ریال آن بموجب گواهی نامه شماره ۲۱٫٤۱۸ـ ۵۲٫۲٫۳ بانك تهران شعبه‌تخت جمشید پرداخت و بقیه تعهد گردیده است .

۸ـ موسسین شرکت ـ آقایان‌مهندس‌عباس برزگر ـ مهندس مهدی کاظمی‌بیدهندی‌ـمهندس گیو جودت

۹ـ اولین مدیران شرکت ـ آقایان مهندس عباس برزگر رئیس هیئت مدیره و مدیرعامل و مهندس مهدی کاظمی بیدهندی عضو هیئت‌مدیره‌و نایب‌رئیس و مهندس گیوجودت عضو هیئت مدیره میباشند .

۱۰ـ اختیارات مدیرعامل ـهیئت مدیره می تواند طبق اساسنامه تمام و یا قسمتی از اختیارات خود را بمدیرعامل تفویض نماید .

۱۱ـ روزنامه کثیرالانتشاریکه برای دعوتها تعیین شده است اطلاعات

۱۲ـ دارندگان حق‌امضاء در شرکت ـامضاء کلیه اوراق و اسنادبهادار و قرارداد هابامدیرعامل باتفاق یکی از مدیران دیگر با مهرشرکت معتبر میباشد و اوراق عادی و اداری را مدیرعامل به تنهائی با مهر شرکت امضاء مینماید .

۱۳ـ اولین بازرسان‌اصلی‌وعلی‌البدل‌شرکت. آقایان محمود فرح‌بخش اصفهانی بازرس اصلی‌و عبدالحمید ذاکری شمیرانی بازرس علی‌البدل می باشد .

۱٤ـ انحلال شرکت‌ـطبق ماده ۱۹۹اصلاحی قانون تجارت . م‌الف ۳۳۹۳

رئیس اداره ثبت شرکتها و مالکیت صنعتی .مهدی نراقی

آگهی تاسیس شرکت سهامی خاص امی گلاس

نظربه لایحه‌قانونی اصلاح قسمتی از قانون تجارت مصوب ۱۳٤۷٫۱۲٫۲٤ و ماده ۱۹۷ قانون تجارت‌و ماده ٦آئین‌نامه قانون مصوب ۱۳۱۱خلاصه اظهارنامه و اساسنامه شرکت سهامی خاص‌امی گلاس که‌در تاریخ۱۳۵۲٫۲٫۱۱تحت شماره۱٦۸۷۰ دراین اداره ثبت‌و در تاریخ ۵۲٫۲٫۱۷ از لحاظ امضاء ذیل ثبت تکمیل گردیده برای اطلاع‌عموم درروزنامه رسمی کشوروروزنامه کثیرالانتشاراطلاعات آگهی میگردد .

۱ـ نام‌و نوع‌شرکت‌ـ شرکت‌سهامی خاص امی گلاس .

۲ـ موضوع شرکت‌ـ انجام کار های‌تولیدی و واردات مواد اولیه کارخانجات و لوازم صنعتی و صادرات مصنوعات ایران و کمیسیونری.

۳ـ مرکز اصلی شرکت‌ـتهران انتهای‌خیابان عباس‌آباد ساختمان اصانلو شماره ۳۳۸.

٤ـمدت شرکت از تاریخ۱۳۵۲٫۱٫۱بمدت نامحدود.

۵ـتابعیت شرکت‌ـایرانی‌است.

٦ـسرمایه شرکت ـمبلغ پنج میلیون ریال منقسم به پانصد سهم ده‌هزار ریالی بی‌نام.

۷ـ میزان سرمایه پرداختی و شماره فیش بانك مربوطه و مبلغی که تعهد شده است مبلغ یك میلیون و هفتصدو پنجاه هزار ریال از بهاء اسمی سهام بحساب شماره ۲۵۱۲۵ بانك تجارت خارجی ایران پرداخت وبقیه تعهد شده‌است .

۸ـ موسسین شرکت‌ـ آقایان حسین میرداماد، دکتر سیروس اصانلو ،ابوالفضل میربهاء.

۹ـ اولین مدیران شرکت‌ـ آقای حسین میرداماد رئیس هیئت مدیره آقای ابوالفضل‌میربهاء عضو هیئت مدیره‌و مدیرعامل آقای دکتر سیروس اصانلو عضو هیئت مدیره ونایب رئیس هیئت‌مدیره برای مدت دو سال میباشند.

۱۰ـ اختیارات مدیرعامل ـهیئت مدیره می تواند تمام ویاقسمتی از اختیارات مندرج دراساسنامه رابه‌مدیر عامل شرکت تفویض نماید.

۱۱ـ روزنامه کثیرالانتشاری‌که برای دعوت هاتعیین شده‌است .اطلاعات.

۱۲ـدارندگان حق‌امضاء در شرکت ـامضاء کلیه اوراق و اسنادبهادار و قرارداد ها با دو نفر از سه نفر اعضاء هیئت مدیره متفقا با مهر شرکت میباشد.

۱۳ـ اولین بازرسان اصلی و علی‌البدل شرکت آقای علی کوچکی بازرس اصلی آقای محمودجلالی جعفری بازرس علی‌البدل برای مدت یکسال.

۱٤ـ انحلال شرکت ـطبق ماده ۱۹۹اصلاحی قانون تجارت.

م‌الف ۳۳۹۲

آ ـ ۱۲۷۰۰ رئیس اداره ثبت‌شرکتهاو مالکیت صنعتی .مهدی نراقی

وزیر آبیاری وانرژی هند درتهران

بنابدعوت دکتر وحیدی وزیر آب و برق آقای دکتررائو وزیرآبیاری وانرژی‌دولت هند درراس هیئتی‌صبح امروزبرای یک دیدار ۷ روزه وارد تهران شد. آقای دکتر رائو یکی از شخصیت‌های برجسته اقتصادی کشور هند بشمار میروند که دارای شهرت‌جهانی بوده وتاکنون مشاغل‌حساس وپرمسئولیتی رادرکمیسیون مرکزی آب‌وبرق هندوستان بعهده داشته است.

در زیر شرح حال کوتاهی از وی بنظر خوانندگان محترم میرسد .

جناب آقای دکتر رائو یکی از مهندسین برجسته‌کشور هندبشمار میروند که دارای شهرت جهانی میباشند تاکنون مشاغل حساس‌و پرمسئولیتی‌رادرسمت سرمهندسی و اداره طرح‌ریزی و تحقیق در کمیسیون مرکزی آب و برق هندوستان بعهده داشته است.

مدارج تحصیلی :

آقای دکتر رائو اولین کسی است که از دانشگاه مدرس باخذ درجه مهندسی نایل‌گردید و بعدا دانشگاه بیرمنگام نیز بنامبرده درجه دکترا اعطا کرده است . آقای دکتر رائو یکی از مهندسین نادر کشورهند میباشدکه درسمت استادیار درکالج مهندسی لوبورو در انگلستان خدمت نموده است.

تالیفات

بااطلاعات وسیعی‌که در رشته خود دارد تاکنون مطالب ومقالات زیادی از آقای دکتر رائو در مجلات فنی هند و خارج بچاپ رسیده است .

بمناسبت تهیه بهترین مقاله فنی که در نشریه آکادمی‌مهندسی هند بچاپ رسیده سه مرتبه‌برنده جایزه ریاست جمهوری گردیده است. نامبرده مولف کتاب معروف استانداردهای مربوط به بتون میباشد که‌بوسیله موسسه ایساک پیتمن د رانگلستان منتشر گردیده است.

همکاریهای بین‌المللی :

آقای دکتر رائو بمنظور بازدید از سدها و تاسیسات آبیاری مسافرت‌های زیادی به کشورهای مختلف جهان از قبیل جمهوری متحده عرب، چین، اتحادجماهیر شوروی، ژاپن، ایالات متحده و نیز چندین کشوردیگر درامریکای شمالی و جنوبی و اروپا نموده و در موردمسائل ومشکلات موجود بامهندسین برجسته این کشورها بحث و تبادل‌نظر کرده است.

سوابق حرفه‌ای :

دکتررائو تاکنون سمت ریاست هیئت مدیره بخش مهندسی راه و ساختمان آکادمی مهندسی هند را احراز نموده و سپس در مدت دو سال متوالی (۱۹۵۹ و۱۹٦۰) به ریاست این آکادمی منصوب گردیده است.

در سال ۱۹٦۰ نیز بریاست سازمان مرکزی آبیاری‌ونیرو منصوب وبعداریاست موسسه ملی مهندسی مکانیک خاک ومهندسی بی‌ریزی عهده‌دار گردیده است.

خدمات ملی :

آقای دکتر رائو در سمت مهندسی طرح‌ریزی کمکهای بر- ارزشی را در امور مهندسی‌کشور هند بعمل آورده است. در ضمن مسئولیت‌طرح‌ریزی سدهای‌معتبری را مانند باوانی ، مالامپوژا ، ناگارجونازاگار، کوزی، هیراکود، چامبال و غیره بعهده داشته ودر اتمام کار این سدها از نظر اقتصادی و هزینه ساختمان موفقیتهای زیادی بدست آورده است.

دکتر رائو در سال ۱۹٦۲ در انتخابات عمومی ایالت آندرا ـ پرادش بنمایندگی پارلمان انتخاب و از ژوئیه سال ۱۹٦۳ به مقام وزارت آبیاری و انرژی منصوب گردید . در سال ۱۹٦۷ هنگام انتخابات عمومی مجددا بدون هیچگونه مخالفتی بنمایندگی پارلمان انتخاب و در سال ۱۹۷۱ نیز با اکثریت آراء بنمایندگی ایالت لاکصبا انتخاب شد.

باتوجه به پیشرفتهای علمی و مهندسی در سال ۱۹٦۰ دانشگاه آندرا به‌آقای دکتر رائو درجه دکترا در علوم و نیز دانشگاه رورکی درسال۱۹٦۸ درجه‌دکترا در مهندسی بنامبرده اعطاء کرده‌اند.

درسال ۱۹٦۳ حضرت رئیس جمهوری هند مدال «پارمابوشان» را به آقای دکتر رائو اعطاء کرده‌اند .

آگهی مزایده

بانك ملی ایران تعداد ۹٤۱٫۵۷۹ عدد تمبر باطله مختلف موجود در انبار کل‌بانك را ازطریق‌مزایده بفروش‌میرساند :

خریداران میتوانند صورت ریز نمونه های مزبور رادرمحل انبارکل این بانك واقع در خیابان سپهبدرزم‌آراء ملاحظه نمایند پیشنهاد دهندگان باید معادل ۱۰٪ مبلغ پیشنهادی را که کمتر از ۱۵۰۰۰ریال‌نباشد به‌حساب جاری شماره ٤۱۹۸۳ اداره کارپردازی نزد شعبه مرکزی این بانك واریز نمایندوبرك‌رسیدرابضمیمه پیشنهاد در پاکت لاك ومهرشده تا آخر وقت اداری روز پنجشنبه دهم خرداد ماه ۱۳۵۲ بدفتر اداره کارپردازی‌این‌بانك واقع در خیابان فردوسی‌طبقه دوم ساختمان صندوق پس‌انداز ملی تسلیم‌نموده ورسیددریافت نمایند .

جلسه مزایده در ساعت ۹ صبح روز سه‌شنبه پانزدهم‌خردادماه۱۳۵۲ در اداره‌کارپردازی‌تشکیل خواهدشد و حضور پیشنهاددهندگان در جلسه مزایده آزادمیباشد .

به‌پیشنهاداتیکه ناقص و مشروط یا فاقد برك رسید سپرده باشدترتیب اثر داده نخواهد شد .

بانك ملی‌ایران‌دررد یا قبول تمام یا قسمتی از پیشنهادات‌واصله‌آزاداست مالیات مزایده وهزینه آگهی بعهده برنده مزایده خواهد بود .

آگهی شرکت خدمات فنی آی‌تی‌تی (سهامی خاص)

برابر صورتجلسه هیئت مدیره شرکت خدمات فنی آی‌تی‌تی (سهامی خاص) مورخ ۲۲ اسفند ماه ۱۳۵۲ تغییرات زیر در شرکت صورت گرفت :

۱ـ کلیه اسناد و مدارک تعهدآور شرکت باید بامضای متفق دو نفر از آقایان رکس بی‌گری ـ توماس دیوید ساندرلند ـ پل سیدنی اسلاسون ـ ضیاءالدین فتح راضی و ابراهیم بهمئی برسد . اما بهر حال چک ها ـ بروات ـ سفته ها و اسناد بانکی میبایستی توسط آقای ابراهیم بهمئی و یکی دیگر از آقایان فوق‌الذکر امضاء شود .

۲ـ نشانی شرکت از محل سابق بخیابان شاه عباس‌کبیر شماره ۱۵ منتقل گردید .

م الف ۳۳۸۹

رئیس اداره ثبت شرکت ها و مالکیت صنعتی ـ مهدی‌نراقی

آ ـ ۱۲٦۹٤

آگهی مناقصه

کارخانه‌ذوب‌آهن آریامهر ۳۸قلم‌لوارم التحریر را از طریق مناقصه عمومی خریداری مینماید شرکت کنندگان در مناقصه می توانندبرای دریافت‌برك شرائط‌و مشخصات بدفتر تدارکات این کارخانه‌واقع‌در ٤۵ کیلومتری جاده‌اصفهان ـ شهر کردمراجعه وپیشنهاد خود را همراه برك‌شرائط و مشخصات باقیدقبولی امضاءنموده تاساعت ۹½صبح روز ۵۲٫۳٫۲۹ به‌دبیرخانه کارخانه تسل

تنگ الله اکبر

دکتر کاظم ودیعی
استاد دانشگاه

اماکن و نقاط و مواضع جغرافیائی درطول زندگی مردم گاهی‌ازچنان‌شهرت وشخصیتی تاریخی و یا ادبی ویا ملی برخوردارمیشوند که دیگر تعلق خاصی به مردم اطراف خود نداشته بلکه بعموم مردم یک کشور و حتی بهمه جهان تعلق می‌یابند .

درک این مسئله در زمینه آثار باستانی آسان است مثلا می‌بینیم که وقتی قسمتی از آثار تاریخی مصر براثر طغیان نیل بخطر میافتد یونسکو و همه مراکز هنردوست و شیفته آثار باستانی به کمک آن‌برمیخیزندو یا وقتی یکی ازطاقهای زیبای مساجد اصفهان آسیبی به‌بیند همه هنردوستان در سراسر جهان متاثر میشوند . اینک باید دانست که درمورد بعض اماکن و نقاط و مواضع جغرافیائی نیز همین حالت مصداق دارد به عنوان مثال دریاچه لمان در ادبیات فرنگی بخاطر نوشته‌های لامارتین و یا قله کلیمانجارو بخاطر کتاب معروف همینگوی و تنگ خیبر بخاطرآنهمه‌حوادث تاریخی‌امروز دیگر در چشم جهانیان و خاصه سیاحان و جهانگردان یک نقطه جغرافیائی‌یا یک پدیده ساده طبیعی نیستند. مردم سیاح امروزوقتی به جزیره ایف میروند برای تخته سنگهای آهکی آفتاب‌خورده آن نیست بلکه به‌خاطر کتاب کنت‌مونت‌کریستو و قهرمانان آنست و کوه المپ در یونان که امروز برخوردار از هجوم سیاحان بیشمار است به عنوان یک کوه اهمیت زیادی ندارد بلکه شرکت نام آن و علاقه جهانگردان بدان ناشی ازمیتولوژی یونان است . بهمین حال است کوه احد و یا سینا و نظایر آن .

این مقدمه را برای آن آوردم که توجه خوانندگان عزیز را بیك‌مسئله‌جلب کنم‌و آن اینستکه در جهان امروز که اقتصاد توریسم سهم عمده‌ای را در مجموع درآمد هرکشور دارد اماکن و مواضع جغرافیائی برخوردار از شهرت و نامی تاریخی و یا پشتوانه‌ای ادبی را نباید بمثابه سنگ و کوه و در ودشت دید بلکه باید آنها را همچون سرمایه‌های واقعی جلب سیاح نگریست و بمانند دیگر آثار تاریخی درحفظ و حراست آنها کوشید .

متاسفانه در کشور ما و بویژه در شهرعزیز ما شیراز روال کار دیگرگونه است که در اینجا بیک دومثال بسنده میکنم . یکی از این‌گونه مواضع جغرافیائی که ازشهرتی تاریخی و ادبی برخوردار است و در چشم همه مریدان و عشاق ادب پارسی مقامی و منزلتی خاص داردتنگ الله‌اکبر شیرازاست. اهمیت این تنگ از لحاظ جغرافیائی در آنست که چنان موضع گرفته بوده است که با برآمدن بر آن و از فرازش تمامی جلگه شیراز را بیننده زیر پای خود دارد و چشم مسافر خسته دشتهای خشک پیش‌ازجلگه شیراز از آنجا همه باغات و بستان ها و طراوات دشت شیراز و بدنه شنگرفی‌کوهها را یکجا دربر میگیرد دیگر آنکه ارتفاع‌تنگ و اطرافش بردشت‌و شیب دامنه‌آن طوریست که سروها و درختان جلگه شیراز از آنجا جلوه‌ای مضاعف دارند . اهمیت سوم تنگ الله‌اکبر شیراز در آنست که عرصه‌رنگارنگ و زیبائی شهری را بطور ناگهانی جلوی‌چشم مسافر می‌گستراند و این خاصیتی است که دروازه و ورودی هر شهر ندارد مثلا تهران با بروکسل از این بابت محروم‌اند و درورود به آنها جز غم بر دل مسافر ننشیند مگرآنکه از دروازه هوائی آن وارد شویم و اینرا هم بیفزائیم که مدخل شهرها از بابت زیبائی و گیرائیشان مهمترین عامل در شهرت و جلب مسافر است و شیراز این موهبت طبیعی را باعلا درجه داشته است .

چهارم خصوصیت تنگ الله اکبر که بوی ارزش بسیار میدهد پشتوانه ادبی وتاریخی وی است به‌بینید سخنور بزرگ سعدی باچه حالی از آن یاد میکند .

خوشا سپیده دمی‌باشد آنکه بینم باز
رسیده بر سر الله‌اکبر شیراز

و براون گوید «به نقطه‌ای رسیده بودیم که بر همه مشتاقان کلام حافظ آشناستو آن تنگ الله‌اکبر است. زیرا هرآنکس که ازاین نقطه دیده برشهر شیراز افکند از مشاهده آنهمه زیبائی چنان به هیجان خواهد آمد که ....» و بعد از شرح لذت خلسه‌آورخود در نزدیکی به کعبه مقصود (شیراز) وصفی عالی از بالای این تنگ از شیراز میدهد .

سرتوماس درهمین‌باره گوید «ناگهان از گوشه‌ای پیچیدم لحظه‌ای که یادش در دلم هرگز نخواهد مرد ـ چشم‌اندازی دربرابر دیدگان شادی‌زده‌ام پیدا شد که مانندش را هرگز ندیده‌ام».

باری از نمونه سخنان پراحساس درباب تنگ الله‌اکبر و رکن‌آباد و آب زنگی زیاد است و اینها همه‌میرساند که اهمیت کمی‌آن مورد نظر نیست بلکه کیفیت طبیعی‌وپشتوانه تاریخی و ادبی‌آنها را بصورت سرمایه‌هائی قابل اعتنا درآورده است . این اهمیت معنوی را حافظ چنین بیان میکند .

فرق است آب خضرکه ظلمات جای‌اوست
تا آب ما که منبعش الله اکبر است

باری از این سرمایه‌های معنوی درشیراز فراوان است و من گمان میکنم کمبرترین‌آنها همین تنگ الله‌اکبر و آب‌رکنی و مصلی و باباکوهی و مسجدبردی و مشرقین میباشد که هرکدام در پشت‌نام خود ذخیره‌ای و کششی عجیب برای مشتاقان شیراز دارند.

اینک به‌بینیم ما از لحاظ جلب سیاح و رضای خاطر علاقمندان شیراز و از هرچه بگذریم بخاطر منافع حاصل از توریسم بااین سرمایه‌ها چه کرده‌ایم . در یک مورد که مربوط به تنگ الله‌اکبر میشود ما بطرز بیرحمانه‌ای آنرا هدر داده‌ایم . من‌نمیدانم چه کسی و بچه مجوزی این موضع زیبارا باین روز انداخته است و با تسطیح‌وتعریض ناشیانه آن قیمت اراضی اطراف را هرچه بیشتر بالا برده و از بهاو مقدار تنگ‌الله‌اکبر کاسته است و چشمه‌زنگی را هم کور نموده است .

متاسفانه این قبیل اعمال را بعضا به‌حساب اقدامات عمرانی همی‌گذارندو لابدشهرداری و اداره راه و سازمان جلب سیاحان‌هریک بنحوی باین اقدام‌عمرانی فخرها کرده و افاده‌ها فروخته‌اند و روزی چند برنخواهد گذشت که در اراضی شده بولدزر زده زیرو بالای تنگ الله‌اکبر تاسیساتی قد برخواهد افراشت و بکل آخرین خاصیت تنگ را ضایع خواهند نمود .

شهرداری شیراز بی‌تریددر این قبیل‌موارد مسئولیت سنگینی بعهده دارد زیرا سیمای خارجی یک شهر و محیط طبیعی آن‌متعلق به عموم مردم و بهره‌گیران آنست‌ونمیتوان هر کوه و تنگ و دشت و نقطه و موضع جغرافیائی را به کمک سندی به تملک‌خاص درآورد . در چنین مواردی انجمن شهر باید نظر دهد و انجمن شهر همبایستی از متخصصان نظر بخواهدو نظرها را سبک و سنگین کند و آنگاه مجوزی صادر نماید . من نیک میدانم که شیفتگان شیرازدرخود شهر شیراز و در اطراف و اکناف ایران و جهان چه بسیارند بنابراین باید رعایت این سرمایه ملی و توریستی را کرد. هروجب از خاک شیراز از لحاظ توریستی و تاریخی و ادبی ارزش طلا دارد و گاهی هم از طلا برتر و بیشتر بنابراین شیراز واقعی را به بهانه عمران دفن نباید کرد.

فروش
فوق العاده
فروشگاه بزرگ ایران
یعنی

ترموس دوگالنی‌مارك زمزم
۲۴۰ ریال
قالب‌یخ آلومینیومی ۲۴ ریال
سرویس ۳۵ پارچه ملامین الوان
۷۳۰ ریال
یا

کت‌شلوار تابستانی مردانه
از پارچه ترویرا
۱۳۵ تومان

اغلب فروشگاه ها در هر فصل ، باقی مانده لباسها و سایر لوازم فصلی‌فروش‌نرفته خود را حراج می‌کنند تا از شر آنها خلاص شوند اما فروشگاه بزرگ ایران ، فروشگاه شما این کار را نمی‌کند ، بلکه با ترتیب دادن یك فروش فوق‌العاده به پیش باز فصل آینده می‌رود.
فروشگاه شما ، در این فروش فوق‌العاده بهاره اجناس مورد نیاز تابستانی را به مدت ده روز زیر قیمت تمام شده و بدون سود می‌فروشد تا شما احتیاجات تابستانی خود را با همان قیمتی بخرید که دیگران بعد ازتابستان پیشنهاد می‌کنند،

در این فروش فوق‌العاده تقریباً تمام قیمتها باورنکردنی و تعجب آور است. مثلا.

کفش شوروو ورنی چروك زنانه تابستانی ۲۹۰ ریال ـ پیراهن از نخ مرسریزه و بوکله تابستانی در ۲۵ مدل انحصاری ۵۹۰ ریال ـ ۳۵ مدل پیراهن سوئیسی انحصاری بوکلینو تابستانی ۷۹۰ ریال ـ تونیك از نخ بیه ونل انحصاری تابستانی ۲۹۰ ریال ـ ۴۹ مدل پیراهن تابستانی ۱۹۷۳ انحصاری ۱۸۹۰ ریال ـ پیراهن و روبد شامبر منزل آستین بلند از پارچه بیکه نخی انحصاری ۲۰۰ ریال ـ

فروشگاه بزرگ ایران چهارراه شاه
از ۲۶ اردیبهشت تا ده روز

FOROUSHGAHE BOZORGE IRAN
فروشگاه بزرگ ایران
IRAN DEPARTMENT STORE

ساعات کار فروشگاه ۹ صبح تا ۹ شب یکسره، جمعه تا ۲ بعد از ظهر ـ پارکینگ مجانی ـ در تمام ساعات رستوران آماده پذیرائی است

223

Revlon
وعده رولن باخانمهای عزیز
در طبقه هم کف فروشگاه بزرگ ایران
متخصص زیبائی رولن در تمام مدت فروش
فوق العاده فروشگاه بزرگ ایران برای
راهنمائی درامر آرایش وزیبائی شما آماده
میباشد بامرکز مشاوره رولن تماس بگیرید
تلفن ۳-۸۲۸۱۳۱

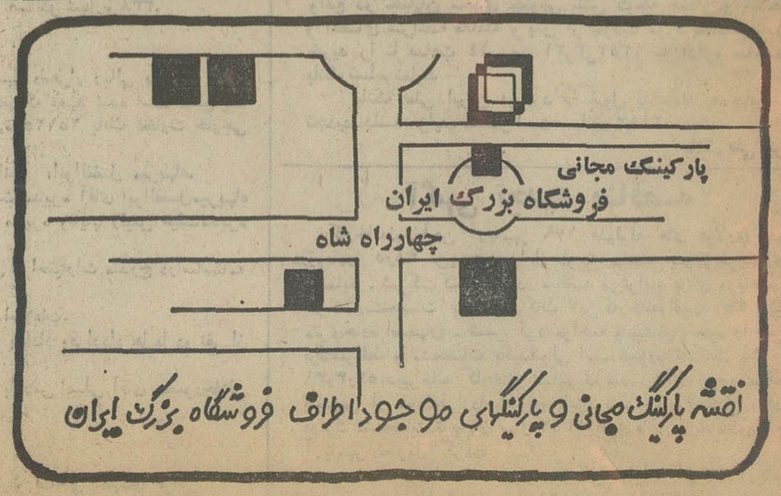

اخبار

درپارلمان ایران

از علیرضا شفائی

حال رئیس مجلس شورا

آقای مهندس ریاضی رئیس مجلس شورای ملی که ازدوشنبه قبل بعلت خونریزی داخلی در بیمارستان بستری گردیده ظرف دو روز آینده بیمارستان را ترک خواهد گفت.

حالت عمومی رئیس مجلس خوب است وایشان پس ازیکی دو روز استراحت درخانه‌اوایل هفته آینده کارخود را درپارلمان آغاز خواهد کرد. امروز گفته شد که در تعطیلات تابستانی مجلس، رئیس مجلس شورای ملی برای ادامه درمان‌بخارج از کشور سفر خواهد کرد.

نمایندگان برزیل بتهران می‌آیند

یک سناتور و یکی‌ازنمایندگان مجلسین برزیل ظرف دوروزآینده بایران می‌آید. هدف از سفرآنان بایران بازدید از پیشرفت های کشور و جاذبه‌های توریستی است.

از طرف مجلس سنا بافتخار نمایندگان پارلمان برزیل یک مهمانی ترتیب داده می‌شود.

لایحه پیشاهنگی

لایحه‌ای که برای بهبودوضع سازمانی و اداری سازمان ملی پیش‌آهنگی ایران تهیه و تقدیم مجلس گردید، همچنان دردستور کمیسیون استخدام و سازمان های اداری مجلس شورای ملی قرار دارد.

امروز گفته‌شد پس از اظهار نظر سو کمیسیونی که برای مواد مربوط‌به وضع‌استخدامی این لایحه با شرکت آقایان‌رضا پیرزاده‌مخبر کمیسیون‌استخدام‌ـ دکتر بطحائی معاون پارلمانی وزارت آموزش و پرورش ودکتر بنائی‌رئیس‌سازمان ملی‌پیشاهنگی ایران و نمایندگان سازمان‌امور اداری و استخدامی کشور تشکیل شده‌است، تکلیف لایحه مذکور روشن خواهد شد.

گروه دوستی پارلمانی

چهارده سناتور و شصت‌نماینده مجلس شورای ملی برای‌عضویت در گروه دوستی پارلمانی‌ایران و رومانی داوطلب شدند. مطابق اساسنامه این گروه که درهیئت رئیسه مشترک مجلسین بتصویب رسیده است نخستین جلسه عمومی این گروه بامداد روز چهارشنبه بدعوت رئیس‌سنا در کاخ سنا تشکیل می‌شود. در این جلسه هیئت اجرائیه‌گروه مرکب از رئیس‌ـ نواب رئیس‌ـ خزانه‌دار‌ـ منشی برای‌فعالیت های پارلمانی طی دوسال‌آینده انتخاب می‌شود.

قانون حمایت خانواده

درقانون حمایت خانواده‌مصوب سال۱۳۴۶ تجدیدنظر کلی‌بعمل آمده است ولایحه‌ای که دراین زمینه تهیه شده است در این هفته به گروه پارلمانی ایران نوین داده می‌شود تاپس ازطی مراحل معمول به پارلمان تقدیم گردد. از مواردی که در لایحه جدید به‌آن اشاره گردید این است که شوهر برای مطالبه مهریه یا نفقه از جانب زن، زندانی نخواهد شد بلکه این مطالبات از اموال و درآمد مرد وصول خواهد شد.

تعمیر و تجهیز

بموجب تبصره قانون بودجه سال۱۳۵۲ مجلس شورای ملی، هیئت رئیسه این مجلس تاآخر خرداد ماه امسال می تواند خدمتگزارانی راکه سن آنهااز پنجاه سال متجاوز باشد با آخرین حقوق پایه آنان، بازنشسته‌نماید. همچنین‌تاپایان سال جاری مبلغ یکصد وهفتاد و سه میلیون و سی هزار ریال برای‌هزینه‌های تعمیراتی‌وتجهیز و تاسیسات ساختمانها وخرید اراضی قسمت شرق مجلس، بمصرف برساند.

جلسه فردا

مجلس سنا ساعت ده بامداد فردا و مجلس شورای ملی ساعت ۹ بامداد روز سه شنبه جلسه‌علنی دارد. در دستوراین جلسات لوایح دولت برای‌بررسی شورهای اول و دوم ونیز اخذ رای نهائی قرار دارد.

تصویب لایحه

در کمیسیون دادگستری‌مجلس سنا که بریاست سناتور دکتر محمدسجادی‌تشکیل‌گردید لایحه مقررات تشکیلاتی واستخدامی وانضباطی و مالی وزارت امور خارجه بااصلاحاتی به تصویب رسید. این لایحه از تصویب کمیسیون امورخارجه نیزگذشت وچون اصلاح شده است باید درمجلس شورای ملی نیز اصلاحات سنا تائید گردد.

بررسی‌قانون مجازات‌عمومی

اصلاحات مجلس شورای‌ملی در لایحه‌اصلاح قانون مجازات عمومی امروز درکمیسیون دادگستری مجلس سنا بررسی و مورد تائید قرار گرفت.

گزارش بررسی این لایحه‌در جلسه آینده سنا مطرح و پس ازتصویب‌برای‌اجرا بدولت‌ابلاغ خواهد شد.

سئوالات کنکور سراسری

بوسیله استادان دانشگاههای مختلف تهیه می‌شود

فردا آخرین روز ارسال‌مدارك متقاضیان شرکت در کنکور سراسری است تا امروز ۷۳ هزار تقاضا به آزمون شناسی رسیده بود که مدارك ۳ هزار نفر نقائصی دارد.

آخرین آمار مربوط‌بداوطلبان کنکور سراسری چهار روز دیگر اعلام می شود، زیرا کسانی که فردا در نقاط دور‌ـ دست، مدارك خود را به پست بدهند حداکثر تا ۳ روز به آزمون شناسی خواهد رسید، باوجود این، گمان نمی رود که عده داوطلبان بیش از ۹۰ هزار نفر بشود.

بسیاری‌از کسانی که‌داوطلب ثبت‌نام در کنکور شده‌اندهنوز دیپلم نگرفته‌اند و اگر در امتحانات خرداد ششم متوسطه تجدیدی‌شوند درکنکورشرکت نخواهند کرد. سال گذشته نیز چنین وضعی پیش آمد و تقریبا ۲۰ درصد کسانی که ثبت‌نام کرده بودند در امتحان شرکت نکردند.

یك صاحبنظر فرهنگی امروز گفت بیش از یك سوم‌داوطلبان آموزش عالی‌امسال‌موفق‌خواهند شد به دانشگاهها و مدارس عالی مختلف راه یابند و این نسبت هر سال بیشتر خواهد شد.

تهیه سئوالات

تهیه سئوالات کنکور که از فروردین ماه آغاز شده‌است تانیمه خرداد ادامه خواهدیافت و در این تاریخ جهت تکثیر به چاپخانه داده خواهد شد.

سئوالات بوسیله گروه‌های متعدد، مرکب از استادان دانشگاه های مختلف تهیه می شود، مثلا سئوالات فیزیك بوسیله ۳ استاد از سه‌دانشکده تنظیم می شود.

هیئت اجرائی

اعضای هیئت اجرائی کنکور که سرپرستی آن برعهده‌آقای دکتر کاردان است از آغاز کار به تقسیم وظایف میان‌خود پرداخته‌اند، مثلا تنظیم‌سئوالات زیرنظر آقای دکتر رضویه صورت می گیرد، برثبت‌نام آقای دکتر فاضل نظارت می‌ـ کندواستخراج‌نمرات«کامپیوتر» زیرنظر آقای دکتر کرمانی خواهد بود.

سئوالات که نمونه آنها در دفترچه کنکور چاپ شده‌است طوری تنظیم می شود که بیش از سال های قبل ملاك استعداد یابی باشد.

امروز آقای دکتر کاردان رئیس هیئت اجرائی کنکور سراسری گفت: ما کارها را تقسیم کرده‌ایم و تشکیل سازمانی بنام ستاد کنکور در بین نیست، فقط از چند روز مانده به امتحان‌یك‌مرکزاجرای کنکور بوجود می آوریم.

تاریخ کنکور

طبق برنامه اعلام شده، کنکور برای دیپلمه های طبیعی‌پانزدهم وبرای دیپلمه های ریاضی و ادبی شانزدهم تیر ماه انجام می شود و صدور کارتهای‌ورود به جلسه از دوازدهم تیر ماه آغاز می گردد.

چگونگی سئوالات

در مسابقه ورودی، سئوال های کلیه‌آزمونها بصورت‌تستی چهار جوابی خواهد بود باین معنی که در ذیل هر سئوال چهار جواب ارائه میشود که فقط یکی از آنها جواب‌درست و بقیه‌غلط است. روش‌تصحیح سئوالها و نمره دادن به آنها در کلیه آزمونها یکسان است.

در تصحیح آزمونها به هر سئوال که به آن پاسخ درست داده شده باشد یک نمره مثبت داده می‌شود و بهر سئوال که به آن پاسخ غلط یا بیش از یک پاسخ داده شده باشدیک سوم نمره منفی تعلق میگیرد. برای سئوالهائی که به آنها پاسخ داده نشود هیچ نمره‌ای منظور نمی‌شود.

داوطلب نخست باید جواب درست‌هر سئوال را تشخیص دهد سپس با در نظر گرفتن شماره سئوال در پاسخ نامه در محل مربوطه علامت‌گذاری کند.

برای احتراز از گرفتن نمره منفی داوطلب باید باندازه‌کافی به پاسخ خود اطمینان داشته باشد و از روی حدس‌وتصادف پاسخ ندهد و چون وقت‌امتحان محدود است هر گاه پاسخ سئوالی را نمیداند برای آن زیاد وقت صرف نکند و به سئوالهای دیگر بپردازدکسانیکه در پاسخ دادن به سئوالها سرعت و دقت را توام کنند توفیق بیشتری خواهند داشت.

در کنکور سراسری هوش و استعداد تحصیلی ضریب یکو سایر دروس بر حسب رشته، ضرایب ۲و۳ دارند.

از طریق دبیرستان

مسابقه ورودی دانشگاهها امسال بر اساس شیوه‌ای که در ۳ سال گذشته متداول بود انجام می‌شود، ولی ممکن است با مطالعاتی که صورت می‌گیرد سال آینده و یا سال های بعد بصورت جدیدی‌انجام شود و پس از پیاده شدن‌نظام جدید آموزش و پرورش در دبیرستانهاازهمین دوره‌دانشجو برای مدارس‌عالی انتخاب‌گردد بعضی دانش آموزان علاوه بر کارنامه مدرسه‌یک‌کارت‌استعداد یابی برای آموزش عالی نیز داشته باشند.

در کنکور سراسری برای۱۹۳ رشته تحصیلی ثبت نام میشود و داوطلب می‌تواند ده رشته‌را انتخاب کند. رشته پرستاری امسال جزء کنکور سراسری منظور نشده است.

ظرفیت

ظرفیت دانشگاهها از لحاظ پذیرش دانشجو ازطریق کنکور سراسری از این قرار است: دانشگاه تهران ۲۳۱۸، تبریز ۱۴۳۵، مشهد ۱۳۶۵، ملی ۱۱۹۸، اصفهان ۷۸۵، جندی شاپور ۵۳۰، صنعتی آریامهر ۶۸۵، علم و صنعت ۴۶۵، دانشسرایعالی ۴۲۰، دانشکده کشاورزی رضائیه ۱۱۲، مدرسه عالی بازرگانی تهران ۳۶۰ و مدرسه عالی آمار ۶۵ نفر.

«اوامر مبارك شاهانه به صاحبان صنایع اصفهان ابلاغ گردید»

اعضاء اطاق بازرگانی باحضور مدیر کل اقتصاد تشکیل جلسه داد

بقیه از صفحه اول

آقای معین‌امین افزود: باید اذعان داشت تاجائیکه برای پایه گذاریها ورشد صنایع جدید در مملکت ضرورت داشته دولت با بوجود آوردن دیوار های حمایت‌و استفاده‌از سلاحهای‌حقوق گمرکی وسودبازرگانی‌موجبات‌جلوگیری از رقابت نامشروع صنایع‌خارجی را باصنایع جدیدالتاسیس‌فراهم کرد ولی بالاخره هد فاز این حمایت‌ها درحقیقت‌ظلم بمصرف کننده نباید باشد و ماصاحبان صنایع هم باید کوشش کنیم با عرضه جنس بهتر و بیشتر موجبات تعدیل هزینه تولید سرانه را آماده کرده و امکان عرضه جنس در بازار های‌بین‌ـ المللی را فراهم نمائیم.

سخنان مدیر کل اقتصاد

در این موقع آقای مهندس نجفی مدیر کل اقتصاد استان اظهار داشت من بدوا ازروشن‌ـ بینی هیات‌رئیسه‌اتاق وعلاقمندی آنان به شئون اقتصادی مملکت تشکر می کنم، باید عرض کنم بیانات مبارك شاهنشاه آریامهر در حقیقت راه‌حرکت وبرنامه فعالیت اقتصادی ما را در آینده روشن کرده من خوشحالم که صاحبان صنایع اصفهان‌همواره تلاش‌دربهسازی صنایع منطقه کرده‌اند ولی‌این کوشش کافی نیست و باید در سطحی وسیعتر ادامه یابد در دنیای فعلی اگرصنعتی‌راکد شد محکوم بفناست و پویا بودن صنعت بصورت ضرورت زمان تجلی کرده است.

مدیر کل اقتصادافزوددرست است که در مملکت ما بدلیل کثرت مصرف همیشه میزان تولید کمتر از تقاضای مردم است ولی بهر صورت این صنعت باید در آینده دربازار های کشوری وارد شود و در پایان بضرورت تشکیل تعاونی ها اشاره نمود.

آنگاه رئوس اوامر شاهانه‌در مورد ضرورت سالم سازی و بهسازی صنایع اصفهان بشرح زیر به حاضران در جلسه‌ابلاغ گردید و مقررشدمتن‌فرمایشات ملوکانه بصورت دستورالعمل کتبی بکلیه واحد های صنعتی ابلاغ گردد:

۱ـ نظارت جامع و هرچه کاملتر در اجرای قانون سهیم کردن کارگران‌درسود کارخانه ها.

۲ـ عرضه و فروش قسمتی از سهام کارخانجات به کارگران و کارمندان و مردم.

۳ـ کوشش مستدام در سالم‌ـ سازی صنایع.

۴ـ نوسازی‌و اتوماسیون‌صنایع موجود و استفاده از آخرین سیستم ماشین آلات مدرن که در ممالك پیشرفته مورداستفاده هستند.

۵ـ بالا بردن سطح تولید همپایه استاندارد های جهانی وبوجود آوردن امکان رقابت و عرضه کالا در بازار های بین‌ـ المللی.

۶ـ شرکت مدیران و روسای واحد های تولیدی در کلاس های مدیریت و بهره‌وری از اطلاع ومدیریت جدیددردنیای صنعت.

بازرسی شاهنشاهی

بقیه از صفحه اول

ماه ۵۲ روزنامه اطلاعات درج گردید، اینک تنبیهاتی که‌وزارت بهداری درباره پزشکان متخلف بهداری و بیمارستانهای مذکور اعمال وابلاغ نموده، بشرح زیر باطلاع میرساند:

۱ـ پزشکان‌بهداری‌وبیمارستانهای فخریه و سیفیه شهرستان ملایر:

الف ـ دکتر محمودرزمجوپزشک ورئیس بیمارستان سیفیه.

ب ـ دکتر عنایت الله‌داودپورجراح ورئیس بیمارستان فخریه.

پ ـ خانم منیژه سلطانیه (همسر دکتر محمداخوین) پرستار مامای مرکز بهداشت.

ت ـ خانم دکتر محبوبه نوربار (همسر دکتر عنایت‌اله داودپور) دندانپزشک بیمارستان فخریه.

ث ـ دکتر محمدحسن خوانساری رئیس قسمت بهداشت‌اداره‌بهداری شهرستان ملایر.

هریک بعلت تخلف وعدم حضور بموقع در سرخدمت به توبیخ‌کتبی بادرج دربرونده خدمتی وکسرپ حقوق ومزایای ماهانه برای مدت شش ماه تنبیه میگردند.

ج ـ دکتر شعاع‌اله بوترابی رئیس بهداری آموزشگاههای ملایر که بعلت کمبود پزشک در شهر، بصورت پزشک آماده انجام وظیفه میکرده و معاینه ومعالجه بیماران را در مطب خصوصی بادریافت حق‌ویزیت انجام میداده است، کار او مغایرتی با مقررات موجود نداشته است.

۲ـ پزشکان‌بیمارستان ۹۰تختخوابی شاهپور بابل:

الف ـ دکتر محمود سالکی رئیس بیمارستان‌ـ ۹۰تختخوابی شاهپور وابسته به بهداری شهرستان‌بابل.

ب ـ دکتر محمد یوسف شفائی جراح.

پ ـ دکتر محمدجواد اخوان جراح.

ت ـ خانم دکتر زیبنده فدائی پزشک.

ث ـ دکتر محمودسلیمانی‌متخصص بیهوشی.

ج ـ دکتر عین‌اله روحی پزشک.

هریک بعلت تخلف وعدم حضور بموقع در سر خدمت به‌توبیخ‌کتبی بادرج در پرونده خدمتی و کسرپ حقوق ومزایای ماهانه برای مدت شش ماه تنبیه میگردند.

با اجرای تنبیهات یادشده، افراد مشروحه نیز از دریافت یک رتبه محروم خواهند ماند.

وزارت بهداری بمنظور عبرت سایرین مراتب تنبیه پزشکان و مسئولان بیمارستانهای مورد بحث را بصورت بخشنامه به کلیه بهداریهای کشور ابلاغ نمود.

مسابقه‌ورودی مؤسسه‌علوم بانکی ایران

طبق اطلاع حاصله موسسه علوم بانکی ایران برای سال تحصیلی ۵۳ـ ۱۳۵۲ تعدادی دانشجو از بین کارکنان‌واجد شریط‌بانکهاو سایرموسسات مالی و اقتصادی کشور می‌پذیرد.

برای روشن شدن موضوع با آقای دکتر وزیری رئیس بخش آموزش موسسه علوم بانکی ایران مصاحبه کوتاهی بعمل آمد.

آقای دکتر وزیری اظهار داشت:

طبق‌روش‌معمول مراتب‌پذیرش دانشجو به بانکها و سازمانها اطلاع‌داده شده است،کارکنان بانکها و سایر سازمانها که وظائف و مسئولیتهای آنان مربوط‌بامور مالی ـحسابداری و اقتصادی باشد میتوانند در مسابقه ورودی‌شرکت کنندتوجه بیشتر مامعطوف کارکنان‌بانکها است، ولی تعدادی ازواجدین شرائط ازمیان کارکنان‌سازمان های اقتصادی و مالی (دولتی یا خصوصی) پذیرفته می‌ـ شوند.

داوطلبان باید دارای دیپلم کامل متوسطه بوده ـ سن‌آنها از ۳۵ متجاوز نباشددرمسابقه ورودی موفقیت حاصل‌نموده و سازمان مربوط با تحصیل‌آنها موافقت نماید.

سئوال شد چه مدارکی برای شرکت درمسابقه ضروری‌است.

آقای دکتر وزیری جواب داد برای شرکت در مسابقه کافی است که داوطلب دو قطعه‌عکس (۴×۶) که پشت آن نام و نام خانوادگی ومحل‌خدمت‌خود را نوشته باشد بانضمام یکبرگ رونوشت شناسنامه (یا فتوکپی آن) و رسید یکهزار ریال که بحساب ۷۱۹۷۲ بانک ملی ایران شعبه سلطنت آباد و یا بحساب ۷۱۹۷۲ بانک ملی شعبه مرکزی پرداخت شده باشد با پست سفارشی‌به‌آدرس موسسه علوم بانکی ایران ـ خیابان سلطنت آباد ارسال دارد.

سئوال شد ممکن است‌تاریخ و محل‌برگزاری امتحان‌ورودی را بفرمائید.

آقای دکتر وزیری اظهار داشت: تاریخ آن اواخر خرداد خواهد بود. تاریخ قطعی و محل آن برای اطلاع داوطلبین در جرائدو در محل موسسه آگهی خواهد شد.

در خصوص مواد امتحانی سئوال شد.

آقای دکتر وزیری جوابداد: مواد امتحانی شامل فارسی ـ ریاضی انگلیسی و معلومات عمومی‌است و حتی‌المقدورسعی خواهد شد که تستی و تناسبی بین امتحان و مواد درسی موسسه وجود داشته باشد.

خیلی‌متشکرم ـ اگرتوضیحات دیگری هم دارید بفرمائید.

آقای‌دکتر وزیری اظهارداشت که مدارک‌لازم از پذیرفته‌شدگان صلاحیتدار در امتحان بهنگام ثبت نام اخذ خواهد گردید. اینرا هم اضافه کنم که هنوز قطعا نمیدانم کمیته‌مربوط‌نسبت به مصاحبه احیانی از قبول شدگان در امتحان کتبی چه تصمیمی خواهد گرفت.

یادآورمی‌نمایم که ساعات‌درس بعد از ظهر از ساعت ۴ یا ۵ بعد از ظهر به بعد میباشد.

آگهی دعوت‌مجمع‌عمومی‌عادی انجمن آرشیتکتهای ایران (باردوم)

پیرو آگهی های منتشره در روزنامه های اطلاعات و کیهان چون مجمع عمومی عادی انجمن در روز ۲۵ر۲ر۵۲ بعلت عدم حصول اکثریت تشکیل نشد بدین لحاظ مراتب را باطلاع کلیه اعضاء محترم انجمن میرساند.

مجمع مذکور برطبق ماده ۲۴ از بخش پنجم اساسنامه برای بار دوم روز سه‌شنبه هشتم خرداد ماه ۵۲ ساعت ۱۳ در محل پارک‌هتل واقع در خیابان حافظ تشکیل میشود.

از کلیه اعضاء انجمن تقاضا دارد با رعایت مقررات اساسنامه و برنامه انتخابات روز مقرر در محل مذکور حضور بهمرسانند.

هیئت مدیره انجمن آرشیتکت های ایران

دستور جلسه:

۱ـ استماع گزارش فعالیت سال گذشته انجمن.

۲ـ انتخاب هیئت مدیره و بازرسان انجمن.

آ ـ ۱۲۷۳۰

پیدا شده

شناسنامه و مدارک آقای محمود مروتی در یک کیف در خیابان نادری پیداشده از آقای مروتی خواهشمند است به روزنامه اطلاعات طبقه ششم قسمت سینمائی‌مراجعه‌و دریافت دارد.

آگهی تاسیس تولیدی آجر سوفالین (شرکت سهامی خاص)

نظر به لایحه قانونی اصلاح قسمتی ازقانون تجارت مصوب ۲۴ر۱۲ر۱۳۴۷ و ماده ۱۹۷ قانون تجارت و ماده ۶ آئین‌نامه قانون مصوب ۱۳۱۱ خلاصه اظهارنامه و اساسنامه شرکت تولیدی آجر سوفالین شرکت (سهامی خاص) که در تاریخ ۱۹ر۲ر۱۳۵۲ تحت شماره ۱۶۹۲۱ در این اداره ثبت و در همین تاریخ از لحاظ امضاء ذیل ثبت تکمیل گردیده برای اطلاع عموم در روزنامه رسمی کشور و روزنامه کثیرالانتشار اطلاعات آگهی می گردد.

۱ـ نام و نوع شرکت ـ شرکت تولیدی آجر سوفالین (سهامی خاص).

۲ـ موضوع شرکت ـ ایجاد کارخانه برای ساخت کلیه انواع آجر و سایر مصالح ساختمانی و امور بازرگانی مربوط به موضوع شرکت و انجام امور ساختمانی و خانه سازی و واردات ماشین آلات و وسائل و لوازم مربوطه.

۳ـ مرکز اصلی شرکت ـ تهران خیابان شاهرضا شماره ۸۵ طبقه ۶

۴ـ مدت شرکت از تاریخ ۱۰ر۲ر۵۲ بمدت نامحدود.

۵ـ تابعیت شرکت ـ ایرانی است.

۶ـ سرمایه شرکت ـ مبلغ شصت میلیون ریال منقسم به شش هزار سهم ده هزار ریالی با نام.

۷ـ میزان سرمایه پرداختی و شماره فیش بانک مربوطه و مبلغی که تعهد شده است‌سی‌وپنج درصد بهای اسمی سهام بموجب گواهی شماره ۶۰۶۳۶ ـ ۱۸ر۲ر۵۲ بانک ملی ایران شعبه سعدی به حسابجاری شماره ۱۱۶۳۹ پرداخت و بقیه تعهد شده است.

۸ـ موسسین شرکت ـ آقایان ابوالقاسم قدوسیان، مهدی قدوسیان و خانم آذر نیک‌انجام، دوشیزه میترا قدوسیان، آقای سیاوش آریان‌پور کاشانی، بانو شکوه‌زمان اردوخانی کاشی، آقای سید رحمت‌علی طاهری، محمد طاهری، بانو پریوش طاهری، آقای محمدحسن موقتیان، بانو ماه‌منظر زندآتشبار، آقای پرویز موقتیان، آقای جمشید قمری‌فرد، آقای فریبرز قمری‌فرد، دوشیزه نازلی، آقای فرزام قمری‌فرد.

۹ـ اولین مدیران شرکت ـ آقایان ابوالقاسم قدوسیان بسمت رئیس هیئت مدیره و مدیرعامل، سیاوش آریان‌پور کاشانی بسمت نایب‌رئیس هیئت مدیره و جمشید قمری‌فرد و سیدرحمت‌علی‌طاهری بسمت مدیران فنی و آقای محمدحسن موقتیان به سمت مدیر اداری برای مدت دو سال تعیین گردیدند.

۱۰ـ اختیارات مدیر عامل ـمجری مصوبات هیئت مدیره.

۱۱ـ روزنامه کثیرالانتشاری که برای دعوت‌ها تعیین شده است ـ اطلاعات.

۱۲ـ دارندگان حق امضاء در شرکت ـ امضاء اوراق عادی و مکاتبات اداری و اموری که تعهد مالی نداشته باشد با هریک از مدیران منفردا و با مهر شرکت و امضاء اوراق رسمی و بهادار ازقبیل چک، سفته، برات، قرارداد های تعهدآور و اسناد رسمی با مدیرعامل باتفاق یک نفر از مدیران دیگر متفقا با مهر شرکت میباشد.

۱۳ـ اولین بازرسان‌اصلی و علی‌البدل‌شرکت بانو آذر نیک‌انجام بازرس اصلی و بانو سوسن دقیقی بسمت بازرس علی‌البدل برای مدت یکسال تعیین شدند.

۱۴ـ انحلال شرکت ـ طبق ماده ۱۹۹ اصلاحی قانون تجارت.

رئیس اداره ثبت شرکت ها و مالکیت صنعتی ـ مهدی نراقی

آ ـ ۱۲۷۰۶

یک‌مجله‌زنده‌یعنی‌جوانان

«گلپا» پاروی‌مرك گذاشت ـ قهرمان بوکس رضائیه در دام اعتیاد ـ بهروز در فیلم پازولینی ـ معرفی خواستگاران دختران چشم و ابرو مشکی ـ سوسن و اسرار پشت پرده ـ چرا زمین سه ماه دارد ـ برجسته ترین دانشمند ریاضی جهان یك ایرانی است ـ دهها رپرتاژ بی‌نظیر ـ داغ و روز که همه اختصاصی است

دوشنبه ها شما هم مجله زنده جوانان را مطالعه کنید

آگهی استخدام داوطلب همافری

۱ـ نیروی‌هوائی شاهنشاهی عده‌ای داوطلب باشرایط و امتیازات‌مشروحه زیر برای آموزشگاه همافری استخدام مینماید.

الف ـ شرایط:

۱ـ تابعیت دولت شاهنشاهی ایران:

۲ـ متدین بیکی از ادیان رسمی کشور (اسلام ـ مسیحی ـ کلیمی ـ زردشتی)

۳ـ سن حداکثر ۲۴ سال و برای کسانیکه خدمت زیر پرچم را انجام داده‌اند ۲۵ سال تمام میباشد.

۴ـ داشتن گواهینامه دوره کامل دبیرستان در رشته ریاضی یا طبیعی.

۵ـ موفقیت در آزمایشات ورودی

۶ـ داشتن صحت مزاج و تناسب اندام برابر گواهی بهداری نیروی هوائی.

۷ـ نداشتن پیشینه بد و همسر و کسان‌تحت تکفل.

۸ـ سپردن تعهد خدمت در نیروی هوائی شاهنشاهی بمدت ۱۱ سال از تاریخ استخدام.

ب. امتیازات:

۱ـ داوطلبان در طول تحصیل شبانه روزی بوده و هزینه زیست و پوشاک نظامی آنان تامین و در سال یکم ماهیانه ۴۱۶۰ ریال و در سال دوم ۵۴۱۰ ریال کمک هزینه دریافت میدارند.

۲ـ هنرجویان‌پس‌ازاحرازموفقیت‌درآزمایشات نهائی بدرجه همافر سومی مفتخر و ماهیانه مبلغ ۱۸۲۰۰ ریال حقوق و مزایا دریافت داشته و با ترفیعات بعدی به حقوق و مزایای قابل توجهی نائل میشوند.

۳ـ داوطلبان میتوانند برای کسب اطلاع بیشتر و ثبت نام با در دست داشتن فتوکپی مدرک تحصیلی و عین شناسنامه جدید (عکسدار) و ۲۲ قطعه عکس ۴×۳ از تاریخ نشر این آگهی همه روزه‌بغیرازپنجشنبه و روز های تعطیل‌ازساعت ۷الی ۱۲ در تهران به فرماندهی آموزشهای‌هوائی واقع در جاده تهران نو ایستگاه فرودگاه مراجعه نمایند.

م الف ۲۵۹۸ نیروی هوائی شاهنشاهی

خبرهای تلفنی شهرستانها

برگزاری هفته پاکستان در اصفهان

۲ منار جنبان در پاکستان و هندوستان ساخته شد

اصفهان ـ از طرف گروه پاکستانشناسی دانشکده ادبیات وعلوم‌انسانی دانشگاه اصفهان، هفته پاکستان در دانشگاه این شهر برگزار شد.

دکتر شهریار نقوی استاد گروه پاکستانشناسی دانشکده ادبیات و علوم‌انسانی دانشگاه اصفهان در اینمورد بخبرنگارما گفت: شناسائی پاکستان یعنی شناسائی بیشتر ایران زیرا فرهنگ و تمدنی که درپاکستان بچشم میخورد ازایران‌سرچشمه گرفته شده است.

وی افزود: پاکستان در برگزاری‌هزاره ابوریحان‌بیرونی نیز برنامه های جامعی تدارک دیده است و در دانشگاههای پاکستان باین مناسبت سخنرانی هائی ایراد میشود و کتابهائی منتشر میگردد.

هم‌اکنون دو منار جنبان در احمدآباد هندوستان و «چینور» پاکستان‌شبیه منار جنبان‌اصفهان ساخته شده و شبیه کاخهای آپادانا، چهل ستون وعالی‌قاپو نیز در پاکستان ساخته شده این‌نشانه علاقه خاص‌پاکستانیها، به معماری و فرهنگ و تمدن ایران است.

در جستجوی گمشدگان

اروندکنارـ غرق موتورلنج حامل نمک در خلیج فارس‌و ناپدید شدن ۸ سرنشین آن که همگی ساکان اروندکنار بودند، ناحیه اروندکنار را غرق در ماتم واندوه ساخته است. بستگان این عده با کرایه‌یک‌موتورلنج، درآبهای اروندکنار محل پیدا شدن جعبه چوبی حاوی کارتهای ملوانی گمشدگان سرگرم جستجو هستند تا شاید نشانه‌ای ازعزیزان گمشده خود پیدا کنند. آنها چشم به دور دست دوخته وروی آبهای اروندرود سرگردان شده‌اند.

خودسوزی بیمار روانی

تبریز ـ زن جوانی شبانه در توالت بیمارستان روانی تبریز، خودسوزی کرد و صبح امروز، بعلت سوختگی شدید، در یکی از بیمارستان های این شهر، جان سپرد.

این زن اقدس اللهبخش نام داشت و ۳۰ ساله بود.

تیرآهن ها به اعماق اروندرود رفت

آبادان ـ بامداد امروزیك «دوبه» دویست‌تنی حامل تیرآهن، بعلت سنگینی‌بار، در اروندرود، در هم شکست و بامحموله خود، به اعماق اروندرود رفت.

گروهی‌از غواصان، مشغول بیرون کشیدن تیرآهن هااز اعماق رودخانه هستند.

قربانی صاعقه

کمیجان ـ در قریه‌یاسبولاق از توابع کمیجان رعد و برق رویداد و پسربچه ۸ ساله‌ای بنام عباسقلی فرزند حاج رسول در خانه خود دچار صاعقه‌زدگی شد و درگذشت.

ایجاد سه شهرك

زاهدان ـ طی جلسه‌ای‌با حضور بخشدار و طبقات مختلف مردم خاش، پس از مذاکرات مفصل تصمیم‌گرفته شد درسه ناحیه این‌بخش‌سه شهرك احداث گردد و این پیشنهاد مورد توجه اهالی قرار گرفت. شهرك‌ها در مناطق ده یابید ـ میرآباد و ایرندگان احداث خواهد شد.

محکومیت قاچاقچی انگلیسی

مشهد ـ «فیلیپ ویلیام»تبعه انگلیس، به اتهام حمل حشیش به ایران، دردادگاه جنایی خراسان، به ۲ سال زندان و پرداخت ۶۴ میلیون و پانصد هزار ریال جریمه محکوم شد.

فیلیپ چند ماه پیش با ۱۲۹ کیلو حشیش، درمرز تایباد، دستگیر شده بود.

دختری در تنور سوخت

بیجار ـ دختربچه‌ای بنام کیشوندولیزاده، در تنور افتادو بعلت سوختگی‌شدید، درگذشت.

این حادثه در روستای «بستان‌دره» از توابع بخش «حسن‌آباد» بیجار رخداد.

سارق از سقف افتاد!

قم ـ مردی بنام ناصر امینی معروف به «ناصر ـ زبردست» که باسوراخ کردن سقف مغازه‌ای دربازار «شیخان»قم، اقدام به سرقت کرده بود، ازسوراخ سقف به کف مغازه افتاد ومجروح شد!

ناصر پس از پانسمان‌در بیمارستان «نکوئی» قم، به دستوربازپرس دادسرای این شهر، زندانی شد.

آگهی تغییرات در اوسرام ایران (شرکت سهامی خاص) ثبت شده بشماره ۱۴۵۶۵

OSRAM-IRAN (Societe Anonyme Privee)

برابرتصمیم‌مجمع‌عمومی‌عادی مورخ ۶ر۲ر۱۳۵۲ تغییرات زیر در شرکت نامبرده بعمل آمد.

۱ـ ترازنامه و حساب سودو زیان شرکت بتصویب رسید.

۲ـ اوسرام گزلشافت‌میت‌بشرانکترهافتونك Osram Gesellschaft Mit Beschrankter Hafting آقای شاهین آقایان ـ و آقای کورت‌بوپ (Mr. Kurt Bopp) بسمت اعضاء هیئت مدیره انتخاب شدند.

۳ـ آقای آقانورقره‌خانیان بسمت بازرس اصلی وآقای منصور شبابی بسمت بازرس علی‌البدل برای سال مالی ۱۹۷۳ تعیین گردیدند.

۴ـ روزنامه اطلاعات جهت درج ونشر آگهی ها تعیین شد.

۵ـ بموجب صورتجلسه هیئت مدیره مورخ ۷ر۲ر۱۳۵۲ آقای دکتر ورنر کرونبرك (Dr. Werner Kronenberg) نماینده اوسرام گزلشافت میت‌بشرانکترهافتونك Osram Gesellschaft Mit Beschrankter Hafting بسمت رئیس هیئت مدیره‌و آقای شاهین آقایان به‌نیابت ریاست وآقای کورت‌بوپ (Mr. Kurt Bopp) بسمت مدیرعامل و دبیر شرکت برای مدت دو سال انتخاب شدند.

۶ـ هیئت مدیره کلیه اختیارات مندرج در ماده ۲۰ اساسنامه را بمدیر عامل تفویض نمود ولی‌نسبت‌به‌موارد زیر بایدقبلا موافقت اکثریت دوثلث آراء هیئت مدیره حاصل گردد.

۱ـ هرنوع سرمایه‌گذاری که مبلغ آن از پانصد هزار ریال تجاوز کند.

۲ـ خریدو فروش غیرمنقول ـقرارداد اجاره که مدت آن ازدو سال تجاوز کند.

۳ـ رهن گذاردن اموال و قبول رهن واستقراض

مدیرعامل به تنهائی و با مهر شرکت کلیه اسناد و اوراق تعهدآور شرکت وچکها و سفته‌ها وبروات و سایر اوراق تجارتی راامضاء میکند. م‌الف ۳۳۸۷

از طرف رئیس اداره ثبت شرکت ها و مالکیت صنعتی

آ ـ ۱۲۶۸۴

کلاسهای ماشین نویسی فارسی و لاتین

انجمن دوشیزگان و بانوان

درکلاسهای ماشین نویسی‌انجمن دوشیزگان و بانوان شرکت نمائید و بلافاصله درادارات و موسسات بکار مشغول شوید.

دراین کلاسها ماشین نویسی فارسی‌ولاتین رادر مدت کوتاهی فرا خواهید گرفت. نام‌نویسی همه‌روزه صبح و عصر درمحل انجمن.

کلاسهای آرایش و زیبائی انجمن دوشیزگان و بانوان

کلاسهای آرایش و زیبائی انجمن دوشیزگان و بانوان مجهزترین کلاسهای آرایش و زیبائی درایران است که زیرنظر استادان مطلع و بااستفاده از لوازم مدرن این فن را به علاقمندان می‌آموزند.

نام‌نویسی همه روزه درمحل انجمن دوشیزگان و بانوان.

کلاسهای آشپزی انجمن دوش

تلفن سرویس حوادث ۳۱۱۲۱۲

تصادف وحشتناک وخونین

در نزدیکی سیرجان

۱۰ مسافر اتوبوس کشته و ۱۲ نفر مجروح شدند

اتوبوس با ۲۲ مسافر با تانکر شاخ بشاخ شد

تصادف خونین وحشتناک مینی‌بوس با تانکر ، ده مسافر را بکشتن داد و در این حادثه که در ۲۷ کیلومتری سیرجان، نزدیکی روستای « زیدآباد » اتفاق افتاد ،۱۲ نفر نیزبسختی زخمی شدندحادثه هنگامی‌روی دادکه مینی‌بوس شماره۷۳۷۶۹ برانندگی محمد علی فلاحی با ۲۲ مسافر عازم سیرجان‌بود و تانکرشماره ۲۱۹۳۶ برانندگی مهدی طبری خلیلیان در سمت مقابل آن در حرکت بود.مینی بوس هنگامی که به حوالی روستای « زید آباد » رسید، برسرعت خود افزود و در حالیکه دست انداز جاده نیز بر تغییر مسیر حرکتش کمک میکرد از روبرو ، با تانکرشاخ بشاخ شد و به آهن پاره‌ای تبدیل گشت .

در نخستین لحظات حادثه ، ۷ نفر از سرنشینان مینی‌بوس، در لابلای صندلی ها و آهن پاره‌هائی که از بدنه مینی‌بوس بوجود آمده بود ، جان دادندو ۳ نفر از مسافران نیز درراه بیمارستان درگذشتند .

این سه نفر علی حسینی ، عباس حاج محمدی و کمال رامک بودند .

خبرنگار ما درسیرجان‌اسامی هفت نفر دیگر از کشته‌شدگان را بشرح‌زیر گزارش داده است محمود سعیدی ، طلا فرزند صغرا ، غلامعباس فرزند امراله ، محمد علی غلامی (راننده مینی‌بوس) ، حسن حسن زاده (کمک راننده‌مینی بوس) ، سعداله حسینی و محمد علی حسینی ـ که با همدیگر فامیل بودند .

خبرنگار اطلاعات درسیرجان دیشب در دنباله‌گزارش خود به تهران اطلاع داد که این ۷ نفر ساکنان روستای «پاریز» سیرجان بودند و سه مسافر مقتول دیگر که در قسمت‌عقب مینی‌بوس نشسته بودند ، در سیرجان اقامت داشتند .

ماموران ژاندارمری‌در تحقیق پیرامون این حادثه وحشتناک اعلام کردندکه راننده مینی‌بوس مقصر اصلی‌حادثه بود.ماموران راننده تانکر رابازداشت‌نمودند.

آخرین گزارش حاکیست : اجساد ۷ نفر مقتولان حادثه پس از طی تشریفات قانونی به روستای « پاریز» سیرجان ، «زادگاه مقتولان » ، انتقال داده شد تا ترتیب تکفین و تدفین جنازه ها داده شود.

در بین مجروحین ، دو نفر حال وخیمی دارند به غیراز ۷ نفر از زخمی شدگان کەدر بیمارستان سیرجان بستری شده‌اند ، بقیه پس ازپانسمان مرخص شدند .

۲ اتومبیل سواری وسط خیابان واژگون شدند

عکسها صحنه‌ای از تصادف را نشان میدهند

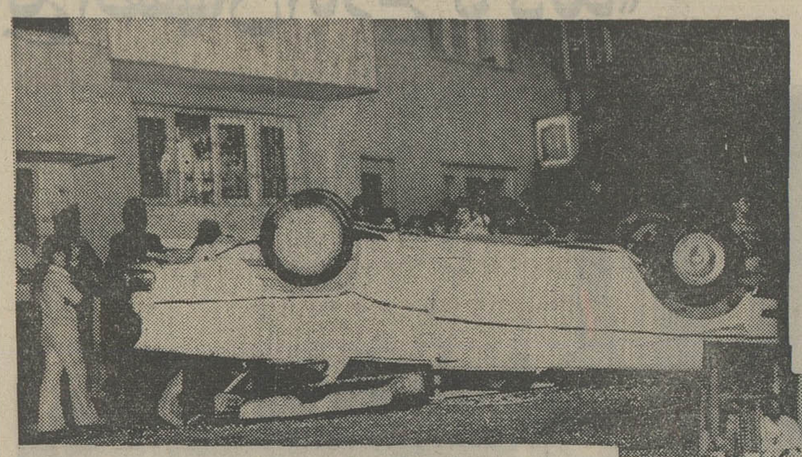

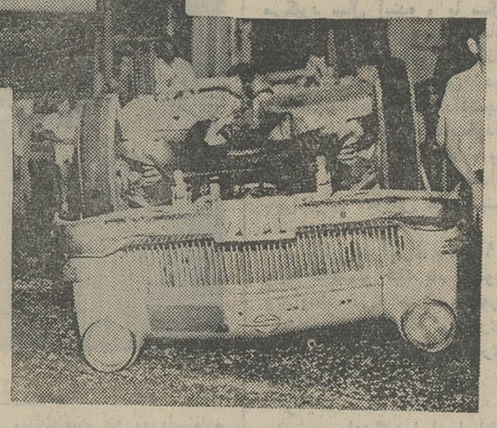

ساعت ۹شب گذشته‌اتومبیل اپل شماره ۶۳۹۲۸ تهران‌ـج که در خیابان شیراز شرقی در حرکت بود در تقاطع چهار راه جمشیدآبادبا اتومبیل‌پیکان شماره ۸۶۱۱۲ تهران‌ج مواجه گردید .

اتومبیل اپل برای احترازاز تصادف بطور مستقیم به سمت راست متمایل شد اما براثر سرعت زیاد پس از برخورد با اتومبیل پیکان واژگون گردید و کنار خیابان متوقف شد .

دراین تصادف به هیچیك‌از سرنشینان اتومبیل مذکور آسیبی نرسید .

دراثر تصادف کلیه شیشه های اتومبیل اپل خرد شد و قسمت جلوی آن نیز بکلی ازبین رفت .

اعضای باند قلابی مهندسین مشاور پاریس بدام افتادند

محمد امتحانی

محمد زره‌سازان

چندی‌قبل‌شکایتی‌به اداره‌آگاهی کل رسید که دو نفر به اسامی محمد امتحانی و محمد گوهری یک طبقه از ساختمان مسکونی رادرخیابان پاریس اجاره‌کرده و شرکتی بنام مهندسین مشاور پاریس دایر و پس‌ازکلاهبرداری های متعدد از مردم متواری شده‌اند .

ماموران کلانتری ۵اداره‌آگاهی کل با پی‌گیری قضیه دریافتندکه محمد گوهری، همان محمدزره سازان کلاهبردار حرفه‌ای و پر سابقه بوده که بارها با دایر کردن‌شرکت‌های قلابی‌ازاشخاص کلاهبرداری کرده واین بار نیز با دستیاری محمد امتحانی کلاهبردار سابقه‌دار دیگری مبادرت به تاسیس شرکت‌قلابی مذکور کرده است در جریان رسیدگی ماموران‌آگاهی اطلاع حاصل کردند محمد زره‌سازان با نام جعلی مهندس رحیمی‌به اتفاق یکی دیگر از اعضاء باند خود بنام عزیزاله پازوکی بارضائی در خیابان تخت‌جمشید شرکت مینودشت را دایر کرده ومجددا از عده‌ای کلاهبرداری کرده‌اند. ماموران آگاهی پس از یک بررسی همه جانبه‌محمد و سایر همکاران اورا درحالی که در خیابان آیزنهاور سرگرم معامله اجاره یک آپارتمان‌برای تاسیس یک شرکت نوظهور بودند دستگیر وتحت‌تعقیب‌قرار داده و بازداشت کردند .

محمد وهمکاران وی متهم‌به حدود چهل فقره کلاهبرداری در شهرستانهای کرمانشاه ـ خراسان ـ شیراز بوده و با استفاده از همین روش در شهرستانهای مزبور اقدام به کلاهبرداری کرده‌اند .

ماشینهای بلوک زنی سیمانی متحرک (تخم کن)
مناسب برای بلوکهای دیواری وسقفی باموتور بنزینی
وبرقی آماده برای تحویل فوری
شرکت ماشین سازی وتولیدی رایکوتکنیک
خیابان آیزنهاوربین چهارراه اسکندری وچهارراه نواب ـ ساختمان مارگو
شماره ۲۲۲/۲۱۶ طبقه سوم ـ تلفن ۹۲۱۰۸۵/۶

سرقت اتومبیل

ساعت ده صبح دیروز اتومبیل‌پیکان شماره۸۱۵۳۷ تهران ـج کرم رنك متعلق به منصور نوین از جلوی منزلشان واقع در خیابان شریف‌الدوله بسرقت رفت . جریان بمقامات‌مسئول اطلاع داده شد .

عروس گمشده پیدا شد

زن مدعی است که شوهر ندارد !

زنی که شوهرش مدعی بود از منزلش فرار کرده است دیروز در تهران پیدا شد .

این زن که «صاحب مجبی»نام دارد و گفته‌می‌شد درکرمانشاه بقتل رسیده است دیروزتوسط ماموران کلانتری ۹ تهران‌پیدا شد

صاحب بخبرنگار ما گفت نجف‌آزادیخواه که مدعی‌است شوهر من است دروغ می ـ گوید و هیچگونه نسبتی با من ندارد و بی خود این‌جاروجنجال را براه انداخته و بدون جهت عکس های مرادراختیارمامورین گذاشته است ، صاحب افزود اگر نجف مدرکی ارائه داد که من همسر او هستم قبول می کنم او مدتی مرا به صیغه‌خود در آورده بود .

صاحب اضافه کرد من چون سواد ندارم اصلا باین توجهی نداشتم که نجف عکسهایم را در اختیار جراید و مامورین گذاشته است وگرنه همان اول از او بقانون شکایت می‌کردم و فعلا نیز از او شکایت دارم .

نجف‌آزادیخواه ادعای صاحب را رد می کند و می گوید که من مدرکی در دست دارم که صاحب زن من است و نامش نیز در شناسنامه من‌نوشته‌شده اما صاحب در این باره مدعی است که اگرنام اودرشناسنامه نجف ثبت شده آنرا خودنجف آزادیخواه نوشته و جعل کرده است .

صاحب و نجف صبح امروز از طریق کلانتری ۹ همراه پرونده باداره آگاهی فرستاده شدند .

لازم بتذکر است روزی که نجف آزادیخواه به سرویس حوادث روزنامه اطلاعات مراجعه کرده بود شناسنامه صاحب همراهش بود و در شناسنامه صاحب نجف بعنوان شوهر او و در شناسنامه نجف اسم‌صاحب بعنوان همسر وی ذکر شده بود .

معمائی که هنوز حل‌نشده

باپیدا شدن « صاحب » وکشف جنازه زنی در رامقصرشیرین این معما پیش می‌آید که صاحب جنازه مکشوفه که زن جوانی است کیست ؟ همانطوریکه قبلا نوشتیم پوست صورت این زن کنده شده وبدنش را نیز درچندنقطه‌سوراخ‌ـ سوراخ کرده‌اند هم‌اکنون مقامات محلی در صددکشف حقیقت ماجرا هستند تا مسببین این حادثه شناخته شوند .

سرنشین و عابر کشته شدند

«شاه‌پسند» گنبدکاووس ـ اتومبیل شماره ۴۷۳۴۳ تهران‌ـ س برانندگی میرزاعلی میر‌ـ صبحی ۳۸ساله که با چهار سرنشین از گرگان عازم شاه‌ـ پسند بود در حوالی پمپ‌بنزین این محل زنی بنام گوهرسلطان صبوری ۵۵ساله ساکن مشهد را زیر گرفت و موجب مرك وی شد .

اتومبیل پس از زیر گرفتن این زن واژگون شد و یکی‌از سرنشینان آن نیز بنام بهرام سمیعی ۳۵ ساله «مسئول راهنمائی سپاهیان دانش گنبد» جانسپرد .

راننده و سرنشینان دیگر اتومبیل که مجروح شده بودند به بیمارستان انتقال یافتند .

روستائی در محاصره سیل

رودسر : دیروز سیل‌عظیمی در قریه «گرگرود» از توابع ییلاقی‌رودسرجاری‌شد.جریان این سیل بارعد و برق‌شدید توام‌بود .

ساکنین‌روستای گرگرود که دچار وحشت شده بودند به‌دهات‌مجاور پناهنده‌شدند.

سیل روز گذشته،خسارات زیادی‌به کشاورزان قریه‌وارد آورد .

براساس گزارش خبرنگار اطلاعات‌دررودسر براثر سیل حدود سی‌خانه بکلی آسیب دیده است .

امروز صبح اولین اکیپ امدادی‌رودسر به روستای مزبور عزیمت کرد .

سارقی که به‌زبانهای مهم دنیاتکلم‌میکرددستگیر شد

سارق زبان دان بعنوان خرید وارد مغازه‌ها میشد و سپس دست بسرقت میزد !

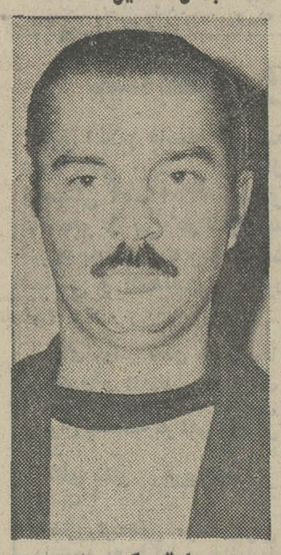

«بورا» سارقی که براحتی به زبان روسی ـ انگلیسی و فرانسه صحبت میکند

سارقی که به سه زبان‌انگلیسی وفرانسه وروسی صحبت‌میکرد، پس از سرقت از مغازه‌ای در خیابان شاه دستگیر شد.

این سارق‌که«بورا»نام دارد، بعنوان خریدار وارد مغازه ها میشدوخودرا خارجی معرفی میکردوآنگاه دست بسرقت‌لوازم مغازه ها میزد.

روز گذشته«بورا» باتفاق‌یکی از دوستانش وارد یکی‌ازمغازه های لوکس فروشی واقع در خیابان شاه‌شدوبا زبان‌انگلسیی با صاحب مغازه وارد مذاکره گردید . پس ازمدتی به صاحب مغازه فهماند که میخواهد برای دوستش کفش بخرد .

هنگامیکه صاحب مغازه برای آوردن کفش رفت ، بورا ضبط صوتی رادرزیر بارانیش مخفی کرد و از مغازه خارج شد . صاحب مغازه وقتی کفش را آورد . اثری از بورا ودوستش ندید و فورا فهمید که ضبط صوت روی میز بسرقت رفته است .

صاحب مغازه جریان را به ماموران انتظامی اطلاع داد و ماموران توانستند بورا را در خیابان‌پهلوی پیداکنند اما‌اثری از ضبط صوت نبود.

بورا در کلانتری به زبان انگلیسی صحبت میکرد وخود راخارجی معرفی نمود . پس‌از مدتی تحقیق بورا اعتراف کرد که ضبط صوت را سرقت‌کرده وبه‌دوستش که‌در خیابان‌اکباتان سکونت دارد ، داده است.

مامورین به خیابان اکباتان رفتند واز داخل خانه‌ای که متعلق بیک زن رختشوی بود ضبط صوت را پیداکردند. آن زن گفت بورا خارجی نیست ، بلکه ایرانی‌است وامابسه زبان خارجی‌تسلط‌کامل‌دارد .پرونده بورا صبح امروز باداره آگاهی فرستاده شد.

دنیای ورزش شنبه‌ها منتشر میشود

کلاس نقشه کشی

دوره جدید کلاس نقشه کشی کاخ‌دانش زیر نظرمهندسان مطلع و دلسوز از هشتم خرداد ماه تشکیل میشود . در این کلاسها میز های مخصوص نقشه کشی و لوازم مربوطه در اختیارشاگردان قرار دارد . با شرکت در این کلاسها برای اشتغال بکار در موسسات آماده خواهید شد . قبلا نامنویسی فرمائید .

کلاس منشیگری

دوره جدید کلاس منشیگری کاخ دانش از هفته آینده‌تشکیل میشود . نامه‌نگاری و حسابداری . بایگانی . ماشین نویسی‌فارسی و لاتین و قوانین اجتماعی قسمتی از دروس این کلاس است . قبلا نامنویسی فرمائید .

کلاس خیاطی

دوره جدید کلاسهای خیاطی کاخ‌دانش از هفته آینده‌تشکیل میشود. کاخ دانش نماینده رسمی مدرسه گرلاوین پاریس در ایران است و به فارغ‌التحصیلان پس از گذراندن امتحانات دیپلم گرلاوین پاریس داده خواهد شد . قبلا نامنویسی فرمائید.

کلاس حسابداری و دفترداری دوبل

دوره جدید کلاس حسابداری و دفترداری دوبل از هفته آینده زیر نظر جناب آقای محمد حمیدی استاد دانشگاه تشکیل می‌ـ شود . در این کلاس فن دفترداری و حسابداری را فراخواهید گرفت . قبلا نامنویسی فرمائید .

کاخ دانش ـ خیابان فرانسه . کوچه مرجان‌تلفن۴۲۶۷۸
۱ـ۱۲۴۱۶

فیلمی که تمام زنها و مردها و جوانان باید به‌بینند...

ازصبح سه‌شنبه اول خرداد

فقط در شهر فرنگ

راستی‌اگر زنها به آزادی مطلق و کامل برسند چه اتفاقاتی ممکن‌است‌درجامعه رخ دهد ؟ !

همسران امروزی

ژاکلین بیسه
استلا استیونس
گاری لاکوود
استیولارنس
لی‌پورسل

بکارگردانی : جکی کوپر رنگی ـ محصول کلمبیا

گیشه سینما شهرفرنك همه روزه بلیط رزرومیکند
سئانسها ۱۱٫۱۵ صبح۳ـ۵٫۱۵ ـ ۷٫۳۰ ـ ۹٫۴۵بعدازظهر

ازصبح سه‌شنبه فقط درسینما

مولن روژ

اثری دراماتیك وپرماجرا از یك عشق . . .

گیشه سینما مولن‌روژ بلیط رزرو میکند

آگهی استخدام

شهربانی کل کشور بمنظورتکمیل کادر انتظامی اداره راهنمائی و رانندگی عده‌ای داوطلب با شرایط زیر بسمت‌پاسبان استخدام می نماید .

۱ـ تابعیت دولت شاهنشاهی ایران
۲ـ متدین به یکی از ادیان رسمی
۳ـ دارابودن گواهی‌نامه شش ساله ابتدائی یا گواهی نامه پایان تحصیلات پنجساله عمومی .
۴ـ داشتن بنیه‌قوی‌وصحت مزاج‌طبق گواهی بهداری شهربانی
۵ـ داشتن تناسب اندام
۶ـ عدم اعتیاد بمواد مخدره
۷ـ نداشتن سوءپیشینه کیفری
۸ـ حداقل قد ۱۶۵ سانتی متر
۹ـ حداقل سن ۱۷ سال و ۶ماه و حداکثر ۲۸ سال
۱۰ـ داشتن معرف و ضامن معتبر
۱۱ـ دارابودن صلاحیت اخلاقی
۱۲ـ داوطلبان باید بمدت ۱۰ سال تعهد خدمت بسپارند و پس از انجام تعهدات مربوطه از انجام خدمت زیرپرچم معاف خواهند بود .

آگاهی داوطلبانی که دارای گواهی‌نامه رانندگی باشند حق‌تقدم خواهند داشت .

۱۳ـ دوره تحصیلی ششماه پذیرفته شدگان در این مدت شبانه‌روزی بوده مخارج آنان از لحاظ پوشاك و خوراك بعهده شهربانی کل کشور خواهد بود و ماهیانه مبلغ ۵۰۰ ریال بعنوان کمك هزینه تحصیلی بهریك از آنها پرداخت خواهد شد

۱۴ـ دوره آموزشگاه برای داوطلبانی که خدمت زیرپرچم انجام داده‌اند سه ماه و نسبت بسایرین حق‌تقدم داشته و دوره آموزشگاه برای کسانی که خدمت نظام وظیفه را انجام نداده‌اند ششماه خواهد بود .

۱۵ـ داوطلبان در خاتمه دوره کارآموزش و موفقیت در آزمایش های مربوطه بدرجه پاسبان سومی نایل و از حقوق و مزایای آن بهره‌مند خواهد شد و ترفیعات بعدی آنان تابع قانون استخدام نیروهای مسلح شاهنشاهی خواهد بود .

۱۶ـ داوطلبان برای ثبت‌نام می توانند همه روزه باستثنای روز های تعطیل «با مدارك زیر»بدانشگاه پلیس «هیئت انتخاب» واقع در جاده قدیم شمیران سه‌راه زندان مراجعه نمایند .

مدارك

۱ـ عین گواهی‌نامه ششم ابتدائی یا جواز قبولی یاگواهی‌ـ نامه پایان دوره تحصیلات پنجساله عمومی .
۲ـ عین شناسنامه عکس‌دار
۳ـ چهار قطعه عکس ۴ × ۶

م الف ۳۳۵۹

شهربانی کل کشور
آ ـ ۱۲۶۹۸

از صبح‌چهارشنبه فقط در

سینما حافظ

(نمایشگر آثار ممتاز سینمای هند)

«راجندراکومار» بهترین هنرپیشه سینمای هندبرای‌نخستین بار در دو نقش متضاد بهترین بازی دوران‌هنری خودرادر این فیلم ارائه میدهد .

کارگردان نارش کپور موزیك لاکسمی کانت پیرالال

فرش میرزائی

خریدار فرشهای کهنه و سنگین قیمت تلفن ۷۵۲۶۹۰

امشب‌وهمه‌شب

فقط‌درسینما

تاج

هاریوآدورف
هنری سیلوا
وودی استراد
آدولفوچلی
سیلواکوشینا
درفیلم رنگی

مجالس ترحیم

بسمه تعالی

بدین وسیله فوت مرحوم مغفور کریلائی صفرعلی رمضانی نائینی را که از خدمتگزاران خاندان رسالت و وابستگان صمیمی خانواده حقیرپوداعلام میدارد. مجلس‌ترحیم دوشنبه از ساعت ٤ الی ٦ بعد از ظهر در مسجد بنی‌فاطمه خیابان نظام‌آباد چهارراه گلچین برقرار خواهد شد.

سید جعفر بهبهانی

بعموم بازماندگان آن مرحوم مصیبت وارده را تسلیت میدهیم.

با نهایت تاسف و تالم فوت شادروان یوسف هزارخانی را باطلاع دوستان و آشنایان میرسانند. مجلس ترحیم زنانه و مردانه آن شادروان از ساعت ۵تا۷ بعدازظهر روز سه‌شنبه اول‌خرداد ماه ۱۳۵۲ در مسجد مجد منعقد می باشد.

خانواده های : هزارخانی ، فراگزلو ، شرفی ، ادیب یزدی، نیرومندزاده،شاد،کسروی، ضیاء، درودیانی، خسروانی،

آ ـ ۴۰۸۱ ۱ـ۲

بعموم بازماندگان آنمرحوم مصیبت وارده را تسلیت میدهیم.

باکمال تاسف باطلاع دوستان و آشناسیان میرسانیم بانو اختر اعتصامی (مادر شادروان پروین اعتصامی) برحمت ایزدی پیوست و طبق وصیت در آستانه مقدسه حضرت معصومه‌علیها ـ سلام پهلوی مزار دخترش به خاک سپرده شد. هزینه مجلس ترحیم و شب هفته صرف امور خیریه خواهد شد.

ابوالقاسم اعتصامی . ابوالفتح اعتصامی . نصراله اعتصامی. دکتر سعید اعتصامی.

آ ـ ۱۲۷۲۶

درگذشت مرحوم حاجی محمد باقر میوه‌چیان بزرگ خاندان میوه‌چیان و پژوم را باطلاع منسوبین و دوستان آن مرحوم‌می رساند .مجلس ختم مردانه از ساعت ٤ تا ٦ بعد از ظهردوشنبه سی‌ویکم اردیبهشت در مسجد ارک و مجلس ختم زنانه‌درهمان ساعت در منزل آن مرحوم منعقد خواهد بود.

الحاج سید محمد فیروزآبادی ، حاج سید جعفرفیروزآبادی

درگذشت مرحوم حاج محمد باقر میوه‌چیان بزرگ خاندان میوه‌چیان و پژوم را باطلاع کلیه دوستان و همکاران میرساند. مجلس ترحیم فقید سعید روز دوشنبه سی‌و یکم اردیبهشت ماه جاری از ساعت ٤ تا ٦ بعد از ظهر در مسجد ارک منعقدخواهد بود.

از طرف صنف بارفروشان میادین تهران، حاجی علی‌اکبر سیف‌الهی .

خانواده های : میوه‌چیان ، میوه‌چی ، پژوم ،کیان‌زاد ، فیروزآبادی ، مهندس خسرو اردافی ، مهندس جواد تبریزی ، تنگستانی، مهندس شیخ‌الاسلامی، بهبهانی ، سرتیپی ،محسنی ، مفتی ، سلوکی ، صادقی شریفی ، سیف‌الهی ، دفتری، لادن، امانی ، علاقبند . فرد .

درگذشت حاجی محمد باقر میوه‌چیان‌بزرگ خاندان‌میوه‌چیان وپژوم را باطلاع منسوبین و دوستان میرساند. مجلس ختم مردانه از ساعت ٤ تا ٦ بعد از ظهر روز دوشنبه سی ویکم اردی‌بهشت در مسجد ارکو مجلس ختم زنانه در همان روز و ساعت درمنزل آن مرحوم خیابان عین‌الدوله بازارچه سقاباشی ـ باغ جواهری پلاک ۵۰ منعقد خواهد بود.

آ ـ ۴۰۷۱

باکمال تاسف فوت شادروان اسماعیل اسدی را باطلاع اقوام وآشنایان میرساند. مجلس ترحیم زنانه ازساعت ۱٦ الی ۱۸ روز دوشنبه ۵۲٫۲٫۳۱ در منزل شخصی آن مرحوم واقع در خیابان شاه چهار راه باستان کوچه شاه پلاک ۱۲ منعقد میباشد ضمنا هزینه مجلس ختم مردانه وهمچنین مراسم شب هفت صرف امور خیریه میگردد.

خانواده های : اسدی. احمد گیوتاش . دکتر کمال‌الدین شمس حکیمی ،رئوفی . مقیم . پیرمرادی . دکتر شهبدی.اسلامی زر . بلاغت . حکمت‌آرا . طاهری پور . محمدی. آذرگشب. بهنام و ضیاء .

آ ـ ۴۰٦۷

به عموم بازماندگان آن مرحوم مصیبت وارده را تسلیت می دهیم.

باکمال تاسف فوت مرحومه بانو صغرا مه آبادی همسر آقای عباس سلیمی آشتیانی‌را باطلاع اقوام، آشنایان وهمشهریان عزیز میرساند مجلس ترحیم از ساعت ٤تا٦ بعداز ظهر روزدوشنبه ۵۲٫۲٫۳۱ در مسجد آشتیانیها واقع در شهباز ایستگاه ناصری و مجلس زنانه همان ساعت در منزل حاج علی سلیمی خیابان کرمان پلاک ۵۵ منعقد میباشد.

خانواده های:سلیمی آشتیانی. مه‌آبادی.احمدی. طهماسبی. محبی. کاظمی. امیدوار.پروین‌آشتیانی. صفاری. غفاری. حسینی. مقصودی

آ ـ ۴۰٦۹

مصیبت وارده را بعموم بازماندگان آنمرحومه تسلیت‌میدهیم

بانهایت تاسف درگذشت شادروان آقای محمدرضا امام‌صفاری پدر آقای غلامعلی امام‌صفاری رئیس اداره کمک های عمومی شهرداری پایتخت را باطلاع میرساند.

مجلس ترحیم آن فقید از ساعت ۳تا۵ بعد از ظهر روز دوشنبه ۵۲٫۲٫۳۱ در خانقاه صفی‌علیشاه منعقد میگردد.

شهردار پایتخت

پرسه

بانهایت تاسف و تاثر درگذشت شادروان محمدرضا امام‌صفاری (امام جمعه لاهیجان) و بزرگ خاندان امام صفاری را باطلاع خویشان ، دوستان و آشنایان میرساند.

مجلس ترحیم مردانه و زنانه آن فقید سعید روز دوشنبه۳۱ اردی‌بهشت ماه از ساعت ۳تا۵ بعداز ظهر در خانقاه صفی‌علیشاه برگزار خواهد شد.

ضمنا مجلس ترحیم دیگری از ساعت ۷تا۱۰ صبح روز سه‌شنبه اول خرداد ماه در مسجد اکبریه لاهیجان منعقدمیباشد

خانواده های : امام صفاری ، منتصر اسدی ، صفاری ، قطبی ، رفیع، سمیعی ، دریابیگی، امام ، فیاض ، کمالی ،زرعیان، معصومی ، فرهنگ وصالی ، رادمنش کریم صالحی ،نیکنام، بهمنی ، اندیشه، ایمانی ،بژند . بهمنیار، کوشان‌پور ،خسروشاهی، امیرشاهی ، رستگار ، روح، کیاموسوی ، منتصرکوهساری ، توکلی ، اقبالی ، جنابی ، محصص ، محصصی ، رصدی ، عدیلی ، سیروس، سرداری ،کتولی ، قائمی ، نادری ،میرموید ، دکترگلشاهی ، دانش حکیمی ، شمسی .

آ ـ ۴۰۴۹

مصیبت وارده را بعموم بازماندگان آنمرحوم تسلیت میدهیم.

با نهایت تاسف درگذشت ناگهانی شادروان آقای حاجی محمدتقی ایپکچی را باطلاع دوستان و آشنایان میرساند.

مجلس ختم روز دوشنبه ۵۲٫۲٫۳۱ از ساعت ٤ تا ٦ بعداز ظهر در مسجد آذربایجانی ها منعقد و ختم زنانه‌بعداز ظهر همان روز از ساعت ٤ تا ٦ درمنزل شخصی آن مرحوم واقع در میدان ونک بطرف جردن دست راست خیابان‌گاندی خیابان نوزدهم منزل ایپکچی برقرار است.

خانواده های : ایپکچی ، فتح‌اللهزاده ، طاهباز ، خدادوست ، دکتر نعیمی ناصر اولیائی ، انصارین ، اسپهلائی ، هشترودی ، دلخوش ، افکاری ، عبداللهیان ، رحیم‌زاده‌خوئی ، سراج‌زاده ، دکتر نوشاد ،مختارزاده ، کمپانی ، کهنموئی ، واعظی ،صادقی‌لر ، اتفاق .

مصیبت وارده را بعموم بازماندگان آن مرحوم تسلیت میدهیم.

باکمال تاسف درگذشت شادروان غلامحسین پورمهدی عابد لنگرودی را باطلاع میرساند. مجلس ترحیم روز یکشنبه ۵۲٫۲٫۳۰ از ساعت ۳ تا ۵ در مسجد سادات یوسف‌آباد برقرار است.

خانواده های : پورمهدی لنگرودی ، محبوبی ، فرهمند ، صفری لنگرودی ، یزدانی ، عبدی ، کوچکی لنگرودی ، قاعدی، تناوش ، آدی‌بیک ، میرضیائی .

آ ـ ۱۲۸۰۲

بانهایت تاسف فوت شادروان آقای یوردانوپولوس را باطلاع میرساند. مراسم تشییع جنازه آن مرحوم درساعت ۲ بعد ازظهر روزدوشنبه ۵۲٫۲٫۳۱ اردیبهشت ماه از کلیسای یونانیها واقع در نبش خیابان تخت جمشید و روزولت انجام خواهد گردید.

ربکایوردانوپولوس ـ ایلیایوردانوپولوس ـ موئسی یوردانوپولوس ـ بایرون یوردانوپولوس ـ صوفی چاناکچی (یوردانوپولوس) و خانواده های وابسته .

آ ـ ۱۲۷۱۸

بانهایت تاسف درگذشت سرکار سرهنگ نصرالله طایفه‌مهاجر را بخانواده آن شادروان تسلیت گفته شکیبائی بازماندگان را خواستار است.

مجلس ترحیم آن روان‌شاد از ساعت ۱۷ الی ۱۹ روز دوشنبه ۵۲٫۲٫۳۱ در خانقاه صفی‌علیشاه برگزار میگردد.

ستاد بزرگ ارتشتاران

با نهایت تاسف و تاثر درگذشت ناگهانی سرکارسرهنگ نصرالله طایفه مهاجر برادر ارجمند تیمسار سرلشگرعزت‌الله طایفه مهاجر را ضمن عرض تسلیت به‌اطلاع میرساند.

مجلس ختم مردانه و زنانه آن شادروان روز دوشنبه ۳۱ اردیبهشت ماه ۵۲ از ساعت ۵ تا ۷ بعداز ظهر در خانقاه صفی‌علیشاه منعقد میباشد.

شرکت ملی ذوب‌آهن ایران

خانواده های : طایفه مهاجر . فریدی ،رضائی ،نعیمی، دقیق ، نیساری ، دهستانی ، سرلشگر کمپانی ، سرتیپ صیادیان ، سرلشگر صانعی ، رضائی ، طباطبائی ، سلیم ، انصاری ، امیرعلائی ، سرهنگ قادری ، سرهنگ زنوزی ، جمال ،ولوی ، صادق‌زاده اسکوئی ، نخجوانی ، سرهنگ سهیلی ، کاتبی ، سرهنگ آذری ، سرهنگ رکوئی ، ثاقب ، منوچهر دشتی ،حاج علی‌اصغر فرخ‌پور ،رشیدی .منوچهری.

با نهایت تاسف و کمال تاثر درگذشت ناگهانی‌و نابهنگام شادروان سرهنگ نصرالله طایفه مهاجررا باطلاع عموم‌بستگان و دوستان گرامی میرسانند.

مجلس ترحیم مردانه و زنانه آن فقید سعید از ساعت ۵ تا ۷ بعداز ظهر روز دوشنبه ۳۱ اردیبهشت ماه در خانقاه حضرت صفی‌علیشاه برگزار خواهد شد.

سرلشگر عزت‌الله طایفه مهاجر ، سرلشگر اسدالله‌طایفه مهاجر ، بانو ایران فریدی ، بهناز ، بهنام ، بهزاد طایفه مهاجر ، سروان خسرورضائی.

بعموم افراد خانواده های عزادار بویژه بازماندگان آنمرحوم مصیبت وارده راتسلیت میدهیم.

با نهایت تاسف و تاثر درگذشت شادروان عبدالصمد ادیب را به اطلاع دوستان و آشنایان می‌رساند. مجلس‌ختم‌مردانه و زنانه آن مرحوم روز دوشنبه ۵۲٫۲٫۳۱ از ساعت ۳ الی۵ بعداز ظهردرمسجد فخرالدوله واقع در دروازه شمیران‌منعقد می‌باشد.

خانواده‌های : مدالی. ادیب. الچیان. قدیمی . مافی . شجاعی. حشمتی. نوشیروانی. فتاحی.پارسی. مهین. توفیقی. حبیب‌اله ترابی. مرادی. اسماعیلی. مهدیخانی. شورابی .

آ ـ ۱۲۵٦٤

مصیبت‌وارده‌را بعموم بازماندگان آنمرحوم تسلیت میدهیم

باکمال تاسف وتاثردرگذشت جوان ناکام فریدون‌فریزهندی راباطلاع کلیه خویشان و دوستان و آشنایان میرساند .مجلس ترحیم مردانه و زنانه آن شادروان از ساعت ۲ الی ٤ بعد از ظهر روز ۲ شنبه ۵۲٫۲٫۳۱ در مسجد حاج حسن واقع در شاهپور ارامنه برگزار میگردد.

علی اصغر فریزهندی ـ خسرو فریزهندی ـ علی فریزهندی و خانواده های : فریز هندی ـ رنجبران ـ ظهیرفرد ـ قاضی میرسعیدی ـ محمود حسینی ـ امینی‌فر ـ بهروش ـ باشیان ـ فولادوند .

به عموم بازماندگان آن مرحوم مصیبت وارده را تسلیت می دهیم.

بازگشت همه بسوی خداست

درگذشت مرحومه مغفوره مادر گرامی برادران رفانی جواهری ممتاز را باطلاع دوستان و آشنایان می‌رساندمجلس ختم آن مرحومه از ساعت ۹ الی ۱۱ صبح روز دوشنبه ۵۲٫۲٫۳۱ در مسجد آذربایجانیها منعقد خواهدشد امیداست مومنین خصوصا هیئات حسینی شرکت فرمایند.

الاحقر حاج سید علی اصغر خوئی. الاحقر حاج سید ابراهیم میلانی. الاحقر حاج سید هادی خسروشاهی. الاحقر حاج سید علی انگجی. الاحقر حاج میرزا محمد چرندابی . الاحقر حاج سید مهدی دروازه. الاحقر سید عبدالمجید ایروانی. الاحقر حاج سید یونس عرفانی . الاحقر حاج شیخ حسن تفسیری . عیسی اهری .

آ ـ ۴۰۷۹

درگذشت مرحومه مغفوره مادر گرامی برادران رفانی جواهری ممتاز را باطلاع دوستان و آشنایان می‌رساند.

مجلس ختم آن مرحومه از ساعت ۹ الی ۱۱ صبح‌روز ۲شنبه ۵۲٫۲٫۳۱ در مسجد آذربایجانیها منعقد خواهد شد امید است مومنین محترم خصوصا هیئات حسینی شرکت فرمایند.

الحاج بزرگ ابوحسین

آ ـ ۴۰۷۹

خانواده‌های : رفانی. جواهری ممتاز. رحیمی. قالیچه‌چیان. خردمندی. جنتی. اشراقی. سرهنگ افشار نادری . سرهنگ صدرائی. حمیدی. ثانی فرشی. ریخته‌گری. لله‌زاده. مینوی. عابدینی. منهال. دیانت.کامران شاهی. خان‌محمدی. موسوی. فتحعلی‌زاده. فرخزادی. نادی. تمدن . جوان . مصطفائی . ابراهیم‌پور. حریری. ناجیان. انزابیان. تمیمی . حلوائی . محمودی. جعفری .

درگذشت مرحومه مغفوره والده مکرمه برادران رفانی راباطلاع میرسانند مجلس ختم ازساعت۹ الی۱۱ روز ۲شنبه ۵۲٫۲٫۳۱ در مسجد آذربایجانیها منعقد است امید است مومنین و مخصوصا هیئات حسینی شرکت فرمایند و مجلس ختم زنانه عصر همانروز از ساعت ۵ الی ۷ در منزل‌شخصی واقع در خیابان تاج خیابان هفتم دریان‌نو کاشی ۳۸ منعقد خواهد بود.

آ ـ ۴۰۷۹

بعموم بازماندگان آنمرحومه مصیبت وارده‌را تسلیت میدهیم

یادبود

بمناسبت چهلمین‌روزدرگذشت‌شادروان‌مرحوم حاج‌عباس حبیبیان مجلس یادبودی روز دوشنبه ۵۲٫۲٫۳۱ (فردا) ازساعت ۳ الی ۵ بعد از ظهر در حضرت عبدالعظیم حسینیه رحمتی برگزار می گردد . شرکت دوستان و آشنایان‌موجب شادی روح آن‌مرحوم خواهد بود.

خانواده حبیبیان

آ ـ ۴۱۱۱

روز سه‌شنبه اول خرداد ماه مصادف است با سالروز درگذشت شادروان غلامرضا معظمی بهمین مناسبت از ساعت۵٫۴ الی ٦ بعد از ظهر مراسم یادبودی در سالن شماره ۳ بهشت‌زهرا برگزار میگردد.

مهروش معظمی ـ امیر حسین معظمی

آ ـ ۲ ـ ۴۰۲۵

تسلیت

جناب آقای جواد نوری

مصیبت وارده را تسلیت عرض مینمایم.

منوچهر مهجور

آ ـ ۱۲۸٦۰

آقای مهندس محمود خادمباشی

بانهایت تاثر فوت عموی گرامیتان را بشما تسلیت میگوئیم‌و خود رادر غم شما شریک میدانیم.

اداره مرکزی کارخانجات
شرکتهای سیمان تهران و شمال

آ ـ ۴۰۷۵

جناب آقای حاجی احمد فیاض

بانهایت تاسف‌وتالم درگذشت نابهنگام اخوی گرامی‌شادروان حسن فیاض را از صمیم قلب به بازماندگان آن مرحوم تسلیت عرض مینمایند.

هیئت متوسلین بقمربنی‌هاشم چهارچریکیهای مقیم مرکز

آ ـ ۱۲۷٤۸

جناب آقای ابوالقاسم صمدی

با نهایت تاسف درگذشت پدر گرامیتان را بجنابعالی و خانواده محترمتان تسلیت عرض می‌نمائیم.

دبیران ریاضی اهواز

آ ـ ۱۲۵٦۰

تیمسار سرتیپ نهائی

از طرف خود و همکارانم مصیبت وارده را تسلیت عرض نموده و بقای عمر آن تیمسار معظم را از درگاه‌خداوند بزرگ مسئلت دارم.

خرم‌آباد لرستان ـ سرتیپ تاج محرابی

آ ـ ۱۲۵٦۲

بااندوه فراوان درگذشت ابوی گرامی آقای زاون وخانم امیک هاکوپیان کارمندان این شرکت را تسلیت گفته و خود را در غم بزرگ آنان شریک میداند.

شرکت آی ـ بی ـ ام
شعبه ایران

آ ـ ۱۲٦۱۲

امیک عزیز :

ماهمه در غم واندوه تو شریکیم فقدان پدر عزیز و گرامی تو را صمیمانه بتو و خانواده هاکوپیان تسلیت میگوئیم و بقاء عمرو سعادت شما را خواستاریم.

قسمت امور اداری ـ شرکت آی ـ بی ـ ام شعبه‌ایران

آ ـ ۱۲٦۱٤

انجمن فرهنگی اونصر هتوراگنج دانش

درگذشت نابهنگام شادروان یدالله گوهری را که از رجال پاکدامن و فرهنگ پژوه و خیربودوبه این انجمن و دانش‌آموزان آن خدمات شایسته‌ای نموده و بنیانگذار مدارس فخرآباد این انجمن بوده ببازماندگان آن مرحوم صمیمانه تسلیت گفته و بقاء ودوام آنان را از درگاه قادر متعال خواستار است.

انجمن فرهنگی اونصرهنورا گنج دانش

آ ـ ۳۹۷۷

جناب آقای پرویز علوی
مدیر کل امور مالی دانشگاه ملی ایران

درسوکی که بخاندان جلیل علوی وارد شده مارا نیز شریک بدانید.

فریفته پهلوان ، ایران علی‌پور ، زیبا دیده‌دار ، عباسعلی صرافی ، مهدی شکوری ، سیدمحمد سکاکی ، غلامحسین‌خاوند ، کاظم حمیدی ، حسام شریعت‌زاده.

آ ـ ۱۲٤٦۸

سرکار خانم مهندس ژینوس

مصیبت وارده را بشما و خانواده گرامتان تسلیت میگوئیم

مهندسین مشاور گوانتا

آ ـ ٤۰٤۳

آقای عبدالحسین پژند (صالح) دانشجوی مدرسه عالی مدیریت گیلان

با تاثر فراوان درگذشت والد محترم را به جنابعالی و سایر بازماندگان تسلیت میگوئیم

دانشجویان ، استادان و کارکنان مدرسه عالی مدیریت‌گیلان

آ ـ ۱۲۵٤٦

جناب آقای حسن شهرزاد

مصیبت وارده را بشما و خانواده محترمتان تسلیت میگویم.

تبریز ـ ایران مقدم

آ ـ ۱۲۵۵٤

تیمسار سرلشگر مصطفی نعیمی

مصیبت وارده را صمیمانه تسلیت عرض مینماید.

سرهنگ احمد حاجی خان زاده

آ ـ ٤۰۸۷

سرکار خانم قبادی و آقای مهندس فخیمی

با اندوه فراوان درگذشت آقای عباسعلی قبادی پدر ارجمندتان را بشما و خانواده محترم تسلیت میگوئیم.

خلیلی ،شکوفی ، یاسائی ، نصیری ، امینی ، برق ورامین فیاض .

آ ـ ۱۲۵۷٦

جناب‌آقای دکتر برهمن و بانو

مصیبت وارده را از صمیم قلب بشما و خانم محترم تسلیت عرض مینمایم.

همدان ـ مهمانخانه بوعلی ـ عضدی

آ ـ ۱۲۵۷٤

تیمسار سرلشگر نعیمی

افسران‌ودرجه داران و افراد منطقه ژاندارمری تبریز مصیبت وارده را به آن تیمسار معظم و خانواده محترم تسلیت عرض‌مینمایند.

تبریز ـ سرگرد قمصری

دوست ارجمند تیمسار سرلشگر نعیمی

از طرف خود و همکارانم مصیبت وارده را تسلیت عرض آمرزش روح آنمرحوم‌رااز‌درگاه ایزدی مسئلت‌مینمایم.

تبریز ـ سرتیپ مصری

آ ـ ۱۲۵۷۰

همسنگ گرامی جناب‌آقای ابوالقاسم کمالی

باکمال تاسف فوت شادروان محمدرضا امام صفاری را بجنابعالی تسلیت میگوید.

کمیته حزب ایران نوین شهرستان لاهیجان

دوست عزیز آقای رضاعبدی

درگذشت پدر ارجمندتان را صمیمانه تسلیت میگویم.

پورنک

سرکار علیه خانم عبادی

بانهایت تاسف مصیبت وارده را تسلیت عرض بقاء عمر نورچشمان عزیزت را از درگاه ایزد یکتا مسئلت مینمائیم.

سرهنگ‌نانکلی . نصرت‌الله . حسین . وهاب . کامران . سیمین . فریده . مهوش .

تیمسار سرلشگر نعیمی

مصیبت وارده‌رابه‌آن خانواده محترم تسلیت میگوئیم.

شیراز ـ مهندس ناصریان . اهواز ـ دکترناصریان

جناب آقای دکتر حسین هدایتی و بانو

بدین وسیله مصیبت وارده را به خانواده های محترم جامعی و هدایتی تسلیت گفته سلامت و بقاء هردو خاندان را مسئلت دارد.

دکتر احمد آراسته و بانو

آ ـ ۱۲۸۵۸

جناب آقای دکتر برهمن فرماندار کل محترم همدان

باکمال تاسف مصیبت وارده را بحضور جنابعالی وسرکار خانم محترمتان تسلیت عرض می نمائیم.

همدان ـ عبداله‌منشی وبانو

آ ـ ۱۲۵۹۸

جناب آقای دکتر برهمن فرماندار کل محترم همدان

اعضاء انجمن شهر همدان با تاسف وتالم درگذشت‌شادروان والده ماجده سرکار خانم برهمن را تسلیت عرض نموده،سلامتی و سعادت بازماندگان را از درگاه ایزد متعال خواستارم.

رئیس انجمن شهر همدان ـ بهمرام

آ ـ ۱۲۵۹

جناب آقای دکتر برهمن فرماندار کل‌معظم همدان و سرکار علیه بانو برهمن

بانهایت تاسف مصیبت وارده را تسلیت عرض نموده طول عمر و سلامتی آن جناب و سرکار وبانو را از درگاه ایزدمتعال صمیمانه آرزومندیم.

شهردار همدان ـ یوسف چوبک و بانو

آ ـ ۱۲۵۹۲

جناب آقای دکتربرهمن فرماندار کل معظم همدان

کارکنان و خدمتگزاران شهرداری همدان با کمال تاسف مصیبت وارده را به حضور آن جناب و سرکار بانو تسلیت عرض می‌نمایند.

معالی ـ بیداری ـ شکوهی ـوزیری ـ مهرجو ـبیراملوئی ـ رضائیان ـ قشمی ـ خوشبو ـزبرجد ـ احمدی ـ حدیدچی ـ یگانه‌راد ـ گورکانی ـ شریفی ـ شجاعی .

آ ـ ۱۲۵۹٤

سرکار خانم دکتر برهمن

در مصیبت وارده ما را شریک‌بدانید.

همدان ـ یوسف پورناصح و بانو

جناب آقای‌دکتر ایرج برهمن فرماندار کل معظم‌همدان

ضایعه تاسف انگیز واردمرا به آن جناب و خانواده‌محترم تسلیت عرض نموده ، بقاءشماوخانواده محترمتان راآرزومندیم.

ذیحسابی بودجه عمرانی در فرمانداری کل‌همدان

آ ـ ۱۲۵۸۸

جناب آقای سید آقا فرهمند جهرمی

با کمال تاسف مصیبت وارده را به جنابعالی و بستگان‌محترم تسلیت گفته و خود را در این غم بزرگ شریک میدانیم.

جهرمی های مقیم بندرعباس

آ ـ ۱۲۵۸٤

آقای ولی‌الله شهبازی

فوت جانگداز برادر گرامیتان را تسلیت میگوئیم.

ماشین سازی اراک

آ ـ ۱۲۵۸۲

آقایان نصرت‌و قدرت مظاومی

مصیبت وارده را به شما وخانواده محترم تسلیت‌میگوئیم.

ماشین سازی اراک

آ ـ ۱۲۵۸۰

تیمسار سرلشگر نعیمی

افسران و درجه‌داران ستاد مراکز آموزشی ، مصیبت وارده به آن تیمسار معظم تسلیت عرض نموده ، بقاء عمر و سلامتی بازماندگان را از خداوند متعال مسئلت مینمایند.

تبریز ـ سرهنگ ستاد دهقانیان

پزشکان بیمارستان ریوی بوعلی

مصیبت وارده را به آقای دکتر هزارخانی صمیمانه تسلیت میگویند.

آ ـ ٤۱۰۷

بانهایت تاسف و تاثر درگذشت ناگهانی مرحوم حاج‌حسین مدرس را به خانواده آن مرحوم بخصوص آقایان حاج محمود مدرس و شاهنده و همچنین فرزندان آن شادروان تسلیت‌عرض نموده و بقای عمر بازماندگان را از خداوند متعال خواستاریم.

خانوادهحاج ابراهیم نوزمانی (معروف به‌حاج‌بیوک‌آقا)

آ ـ ٤۱۱۳

جناب آقای حاج حسین نظام

فوت مادر گرامیتان را تسلیت عرض کرده و خود را درغم و اندوه شما شریک میدانیم.

شرکت تجارتی گوفرد (ناسیونال)

آ ـ ۱۲۸۷٦

جناب آقای مهندس کیوان هزارخانی

فوت نابهنگام عموی گرامی‌تان مرحوم یوسف هزارخانی باعث تاثر و تاسف عمیق همکاران گردید بقاء عمر و سلامتی بازماندگان را از درگاه ایزد متعال خواستاریم.

هیئت‌مدیره شرکت سهامی کارخانه‌های صنعتی‌آزمایش

آ ـ ۱۲۷۸۰

جناب آقای موئیسی ـ یوردانوپولس

درگذشت پدر گرامیت را تسلیت گفته و خود راشریک در غم و اندوه شما میدانم.

خرمشهر ـ عباس معیری

آ ـ ۱۲۷۸۲

سپاسگزاری

بدینوسیله از سروران ارجمندو و دوستان و آشنایان عزیز و خویشاوندان محترم که در مراسم تشییع ـ ترحیم ـ هفت مرحومه حاجیه گوهر وزیری تبار شرکت و یا وسیله تلگرام و درج آگهی در روزنامه ابراز همدردی فرموده‌اند نهایت تشکر و سپاسگزاری می نماید.

خانواده وزیری تبار

آ ـ ٤۰٦۳

از آشنایان و دوستان عزیز و همکاران گرام که بمناسبت فوت مادر عزیزم در مراسم سوگواری شرکت فرموده ویا وسیله جراید وتلگرام ابراز همدردی فرموده‌اند تشکر مینمایم.

انوشیروان وزیری تبار

آ ـ ٤۰٦۳

از سروران ارجمندودوستان و همکاران گرامی که درمراسم تشییع و مجالس ترحیم فرزند دلبندمان شرکت یا بوسیله آگهی درجراید وتلگراف ابراز همدردی نموده‌اند صمیمانه سپاسگزاری می‌نماید.

خانواده ضرابی

آ ـ ٤۰۸۵

سپاسگزاری

از عموم سروران ، همشهریان ، دوستان و وابستگان که در مراسم تشییع وترحیم وهفت جوان ناکام‌سید مرتضی میرکریمی درتهران و گرگان شرکت جسته‌اند یا بوسیله نامه و تلگرام و جراید ابراز تفقد و همدردی فرموده‌اند سپاسگزاری مینمائیم چنانچه بعلت تالم روحی قصوری در عرض تشکر حاصل شده پوزش می‌طلبیم.

خانواده های میرکریمی ـ اوصیاء

آ ـ ۱۲۵٤۲

بدین وسیله از سروران و دوستان ارجمند که با شرکت خود درمراسم ختم و مجلس شب هفت مرحوم برادرم اسماعیل نهائی و همچنین وسیله تلگراف و نامه ابراز محبت فرموده و باعث تسلی من و سایر بازماندگان گردیده‌اند سپاسگزاری می‌نمایم.

سرتیپ محسن نهائی

آ ـ ۱۲۵٤۸

بدینوسیله از سروران ارجمند ، ذوات محترم ودوستان عزیز و همکاران گرامی که با حضور در مجلس ترحیم مرحوم برادرم ویا ارسال تلگرام و نامه ویا از طریق جراید ابراز تفقد و محبت و همدردی فرموده‌اند نهایت سپاس و متنان را دارم و از آفریدگار بزرگ برای همگی ، سلامتی آرزو میکنم.

سرگرد دیوسالار

آ ـ ۱۲۵۵٦

قیمت طلا تثبیت شد

بازار تهران دیروز و امروز ساکت بود و پس‌از یکهفته هیجان تب‌آلود به‌انتظار گشوده شدن بورسهای بین‌المللی نشست.

تثبیت نرخ طلابه‌هراونس۱۰۵ دلارو هستن روی معاملات بازار تهران اثر گذاشت بطوریکه قیمت پهلوی طلا نزول کردواز رکورد ۱۸۰ تومان روزهای چهارشنبه و پنجشنبه به۱۷۰تومان بازگشت.

علیرغم این تغییر نرخ ، معامله بسیار کم صورت می‌گیرد ودر بعضی‌موارد فاصله قیمت خرید و فروش‌یك‌پهلوی که‌درروزهای عادی از ۵ تومان تجاوز نمی کند ،به ۱۰تا ۱۲ تومان رسیده است.

دربازار تهران قیمت هر مثقال طلا در ۱۱۰ تومان‌تثبیت شده است .اثرتثبیت‌قیمت طلا برارزها بخصوص پوندانگلیسی بسیار محسوس‌بوده‌است‌وقیمت این‌ارز راکه تا۱۸٤ریال‌رسیده بود ،به ۱۸۱ ریال کاهش‌داد.

نرخهای دیگر بازارارز تهران امروز بدین قرار بود :

دلار ۷۰٫٤۰ ریال ، مارك آلمان غربی ۲۵ریال ، فرانك فرانسه ۱۵٫۸۰ ریالو فرانك سوئیس ۲۲٫۲۵ ریال .

علاوه‌برآن قیمت فروش نیم پهلوی طلا ۸۳تا ۸٦ تومان وربع پهلوی طلا ٤٤تا٤٦تومان است.

با احداث دو تونل بزرگ در تنك بوالیحات

بندربوشهر به شاهراه‌های ایران متصل میشود

عملیات ساختمانی و اسفالت ۵ قطعه از باقیمانده مسیرشیراز ـ بوشهر در محور دالکی ، کنار تخته و نبات بطول ۵۰ کیلومتر ادامه دارد و تاکنون حدود ۳۵ درصد عملیات خاکی و کوه بری آن خاتمه یافته است.

در طرح ساختمانی مسیر که‌از نقاط کوهستانی و صعب‌العبور می گذرد احداث چندین‌پل بزرگ و چهار دستگاه تونل منظور گردیده است و طبق برنامه پیش بینی شده ساختمان آن اواخر سال ۱۳۵۳ مورد بهره برداری قرار میگیرد و ضمنا طرح‌اجرائی ٤۵ کیلومتر بقیه این راه، فاصله نبات به کازرون و تنگ بولحیات در دست مطالعه قرار گرفته که پس از تکمیل و تهیه پروژه های مربوطه تشریفات مناقصه آن در اواخر سال جاری انجام و در طول برنامه پنجم ساختمان آن به پایان خواهد رسید.

در این طرح احداث دو تونل بزرگ بطول ۱۸۰۰ متر و ۲۵۰۰ متر در فاصله تنگ بولحیات به کازرون پیش بینی شده است وبا انجام‌ساختمان‌این‌راه بندربوشهر با یک رشته راه اسفالته درجه‌یک به سایر شاهراه های ایران‌متصل میگردد.

در پروژه های قبلی اتصال راه به کازرون در برنامه نبود ولی با توجه به کثرت ترافیک کازرون با احداث این دو تونل راه مستقیما از کازرون‌میگذرد.

بیمه کارکنان‌و استادان دانشکده های غیر دولتی

وزارت کار و امور اجتماعی امروز ازدانشکده‌ها وموسسات عالی آموزش غیردولتی که مشمول قانون بیمه‌های‌اجتماعی نیستند خواست تا هرچه‌زودتر نسبت به‌بیمه‌کارمندان وکارکنان و مدرسین خود براساس‌قانون بیمه کارمندان بخش خصوصی اقدام کنند.

براساس آئین‌نامه قانونی بازنشستگی کارمندان و کارکنان موسسات خصوصی موسسات غیردولتی میبایست ظرف ۳ ماه پس از ابلاغ آئین‌نامه مربوط به نرخ و ترتیب پرداخت حق بیمه و شرایط استفاده ازمزایا و میزان آن به موسسات‌نسبت به تشکیل صندوق حمایت کارمندان اقدام کنند.

۲۰ هزار کارمندمشمول

تاکنون متجاوز از ۲۰ هزار نفر از کارمندان و کارکنان بانکها ـ اتاق صنایع وبازرگانی ایران ـ مشمول مقررات‌قانون حمایت‌کارمندان بخش‌خصوصی شده‌اند . یک مقام مطلع گفت : در حال حاضر مقدمات‌تشکیل صندوق حمایت‌کارمندان‌موسسه بیمه های خصوصی و سازمان های حسابرسی فراهم گردیده که در آینده نزدیکی فعالیت خودرا آغاز خواهدکرد وشرکت های‌تعاونی‌شهری نیز به‌اقداماتی برای تشکیل چنین صندوقی مبادرت ورزیده است.

قابل توجه اعضاء صنف سیمانکاران و موزائیکسازان تهران

چون‌به موجب قانون نظام صنفی کلیه‌امور واحد های‌صنفی «پروانه کسب‌و سایر امور» به‌اتاق محترم اصناف‌پایتخت محول‌شده لذا مقتضی‌است کلیه اعضاء وافراد صنف‌مذکور برای صدور ویا تجدید پروانه بادردست داشتن مدارك لازم‌به محل اتحادیه‌مراجعه تا اقدامات‌لازمه بعمل‌آید.

رئیس اتحادیه سیمانکاران و موزائیکسازان تهران
حاج محمدعلی شکوری گرکانی

آگهی استخدام درمدرسه عالی ورزش

مدرسه عالی‌ورزش برای تکمیل کادر آموزشی خود بر

چهل و هفتم ـ شماره ۱۴۱۰۳

اطلاعات

یکشنبه ـ سی‌ام اردیبهشت ماه ۱۳۵۲
هفدهم ربیع‌الثانی ۱۳۹۳ ـ بیستم مه ۱۹۷۳

استخراج دکتر ریاضی کرمانی

ساعات شرعی	
اذان صبح	ساعت ۳ و ۹ دقیقه
طلوع آفتاب	ساعت ٤ و ٥٤ دقیقه
ظهر شرعی	ساعت ۱۲ و ۲ دقیقه
اذان مغرب	ساعت ۷ و ۲٤ دقیقه

گفتگوی مطبوعاتی هویدا قبل از ترک ورشو

ریال نه تنزل میکند و نه شناور میشود

امیرعباس هویدا نخست‌وزیر، در آخرین روز دیدار رسمی خود از لهستان، دریک کنفرانس مطبوعاتی شرکت وبه سئوالات خبرنگاران درباره توسعه مناسبات دوجانبه و نیز سیاست خارجی ایران پاسخ گفت.

نخست‌وزیر در این مصاحبه اظهار داشت که وی ورهبران لهستان پیرامون مسائل مختلف جهانی، از جمله‌اوضاع‌خاورمیانه، آسیا واروپا گفتگووتبادل‌نظرکردند وافزود:

صلح برای ما ارزش فراوانی دارد و بی ثباتی، دشمن اصلی ممالک درحال توسعه بشمار می‌رود.

وی گفت‌یکی‌ازمسائل مهمی که‌در مذاکرات خود با رهبران‌لهستان مورد توجه قرار داد، گفتگو و تبادل‌نظر پیرامون‌کنفرانس‌هلسینکی بود که عامل‌مهمی در جهت‌تخفیف تشنجات اروپا بشمار می‌رود.

شاهرگ حیاتی ایران

درزمینه خلیج فارس نخست‌وزیر خاطرنشان ساخت که سیاست خارجی ایران مبتنی برهمکاری با کشور های منطقه است و افزود خلیج‌فارس شاهرگ حیاتی ایران است واز نظرتجارت برای‌کشورما ودنیا اهمیت زیادی دارد.

وی اضافه کرد، بهمین دلیل باید آنرا برای تجارت بین‌المللی باز نگهداریم.

نخست‌وزیر یادآور شد که هرروز بیش‌از ۲۰ میلیون بشکه نفت که ده میلیون بشکه آن متعلق‌بایران است از راه خلیج‌فارس صادر میشود.

برای بازنگهداشتن همین شاهراه حیاتی است که ایران نیروی دفاعی خود را تقویت می کند تا بتواند باهرگونه پیش‌آمد غیر مترقبه‌ای مقابله نماید.

نخست‌وزیر گفت که کشور های منطقه خلیج‌فارس، برای رشد و توسعه احتیاج بصلح وثبات‌دارند. هدف ممالک مذکور این است که‌از میدان، رقابت قدرتهای بزرگ‌بدور مانند.

پیوند های فرهنگی

نخست‌وزیر در پاسخ سئوالی خاطرنشان ساخت کهیک‌موافقتنامه فرهنگی بین ایران ولهستان‌بزودی بامضاء خواهد رسید. طرح قرارداد مذکورهم‌اکنون آماده‌است. درچهارچوب موافقتنامه‌مذکورپیوند های فرهنگی وعلمی‌دوکشورتوسعه پیدا خواهد کرد.

وی گفت درنتیجه انعقاد همین قرارداد یک گروه هنری لهستانی، امسال درجشن هنر شیراز شرکت خواهد کرد.

در مصاحبه مذکور سه قراردادی که‌ایران و لهستان امضاءکرده‌اند، موردتوجه خاص خبرنگاران قرار گرفت و پرسش های زیادی در زمینه این قرارداد ها، خصوصادر مورد معامله نفتی ایران و لهستان بعمل آمد.

هویدا در این زمینه اظهار داشت که ایران در سال ۱۹۷۳ سیصد هزار بشکه نفت و در سال ۱۹۷٤ ششصد هزاربشکه نفت به لهستان صادر خواهد کرد.

هویدا هم چنین گفت، بموجب قراردادهائی که‌مادر لهستان‌امضاء کردیم، امکانات بیشتری برای مبادلات بازرگانی‌وهمکاری‌اقتصادی دو کشور فراهم می شود و درباره جزئیات این قرارداد ها و اجرای آن مذاکراتی‌درکمیته وزیران‌ایران ولهستان بزودی آغاز خواهدشد.

وجوه مشترک

نخست وزیر در پاسخ سئوال دیگری مبنی براینکه چه شباهتی بین‌دو کشورایران و لهستان‌وجود دارد، گفت ایران ولهستان هر دو کشورهائی در حال توسعه هستند وهردو بطور سریع‌پیشرفت میکنند وهردو بامسائل شبیه که همیشه برای کشور های در حال توسعه پیش می آید روبرو هستند و در بسیاری‌از مسائل جهانی‌دارای‌نقطه نظرهای مشترکی هستند. بطور مثال در سازمان ملل‌ایران‌ولهستان در اکثر موارد، نظریات همسانی داشته‌اند.

نخست‌وزیردر پاسخ خبرنگاران اطلاعاتی پیرامون نحوه تشکیل سپاه‌های دانش، بهداشت، آبادانی و خدمات آنها داد و هم چنین به تشریح هدفهای مهم برنامه پنجم عمرانی ایران برای خبرنگاران پرداخت‌و گفت که در سال گذشته رشدایران‌باقیمت ثابت ۱٤٫۷درصد بوده و در سال قبل‌از آن به۱٤٫۳ درصد رسیده بود.

وی یادآور شد که در برنامه پنجم‌درحدود۳۸میلیارد دلارسرمایه گذاری خواهد شد که در نتیجه آن در آخر برنامه تولید ناخالص کشور دو برابر خواهد شدودرآمد سرانه‌از ٥٦۰ دلار به حدود۱۲۰۰ دلار در سال خواهد رسید.

ارزش ریال

نخست‌وزیر در پاسخ سئوال دیگری راجع به نحوه پرداخت ها بریال‌گفت که ریال پول بسیارثابتی است‌وخطر تنزل و یا شناور شدن ندارد، بهمین دلیل ایران ولهستان موافقت کردند، که‌اعتبارات‌اعطائی بیکدیگر بریال باشد.

هویدا دیروز ورشو را بقصد پاریس ترک گفت، وی پس از اقامت کوتاهی در پاریس، روز سه‌شنبه برای یك بازدید رسمی چهار روزه رهسپار بوس خواهد شد.

ورشو- امیر عباس هویدا نخست‌وزیرایران در ملاقات با ادوارد گیرک، دبیر کل حزب کمونیست لهستان ومرد شماره یک سیاسی ورشو. این ملاقات روز جمعه در بازگشت هویدا ازسفربه شمال و جنوب لهستان به ورشودر قرارگاه حزب کمونیست لهستان صورت گرفت و طرفین بمدت متجاوز ازیکساعت تحولات بین‌المللی وروابط ایران و لهستان را بررسی کردند. (عکس رادیوئی اطلاعات)

سئوالات ششم متوسطه آماده شد

★ اسامی روسای حوزه ها ظرف ٤۸ ساعت آینده اعلام می‌شود.

از مدیران کل و روسای ادارات آموزش‌وپرورش‌سراسر کشور دعوت بعمل امد تا جهت تحویل گرفتن‌سئوالات امتحانات ششم متوسطه نهائی، روز دوم خرداد ماه در تهران باشند.

طبق گزارش خبرنگار ما، طرح سئوالات امتحانی به‌اتمام رسید، و طراحان از امروز سئوالات امتحانی را دراختیار اداره کل امتحانات قرار می دهند.

امتحانات نهائی ششم متوسطه از دوازدهم خرداد ماه در سراسر کشور آغاز خواهد شد وتاروز۲۳ خرداد ادامه خواهد داشت.

براساس آخرین آماری که وزارت آموزش و پرورش تهیه کرده است ۱۰۱ هزارو ۹٤۸ دانش آموز در کلاس های‌ششم متوسطه دبیرستان های سراسر کشور مشغول‌تحصیل بوده‌اندکه بیشتر آنان به امتحانات خرداد معرفی می شوند پیش‌بینی می شود عده کسانی که امسال در امتحانات‌نهائی‌خرداد ماه‌شرکت خواهند کرد، نسبت به سال گذشته ٥ درصد افزایش داشته باشد.

باید خاطرنشان کرد که‌علاوه‌بر دانش آموزان دبیرستان های کشور، عده زیادی داوطلب آزاد در امتحانات نهائی ششم متوسطه شرکت میکنند.

بررسی آمار شرکت کنندگان در امتحانات‌نهائی‌ششم متوسطه در نقاط مختلف کشور نشان میدهد که عده دختران و زنان نصف مردان است.

روسای حوزه ها

بررسی ومطالعه برای‌انتخاب روسای حوزه های امتحانات نهائی نیز به اتمام رسیده است و اسامی روسای حوزه‌ها ظرف امروز و یا فردا اعلام میشود.

تاسیس دانشکده پزشك روستا، انستیتو تکنولوژی و آموزشگاه عالی پرستاری در مراغه

مراغه- در دو، سه سال آینده، شهر مراغه بصورت‌یکی از مهمترین مراکز تعلیم و تربیت کادر پزشکی و درمانی آذربایجان شرقی درمی‌آید و علاوه بر تاسیس دانشکده طب روستا، یک انستیتو تکنولوژی صنعتی و یک آموزشگاه عالی پرستاری در این منطقه ایجاد میشود و زمینه پذیرش دانشجویان دختر و پسر در منطقه فراهم میگردد.

نخستین گامی که بمنظور تحقق این هدفهای مهم‌برداشته شد، اختصاص دو قطعه زمینی بود که شهرداری مراغه، در اختیار آموزش و پرورش و جمعیت شیر و خورشید سرخ قرار داد.

مقام مطلعی ضمن تایید این مطلب که مقدمات تاسیس دانشکده طب روستا از نقطه نظر های متفاوت و از جوانب مختلف فراهم گردیده، گفت طرح تعلیم پزشک روستا که با تاسیس‌دانشکده طب‌روستائی عملی میشود، برای نخستین بار در مراغه اجرا میشود وبا تاسیس-آموزشگاه عالی بهیاری که زمینی بمساحت ٦۰ هزار متر مربع از اراضی شهرداری به ساختمان آن اختصاص‌یافته مراکز درمانی و طبی مراغه‌از استخدام بهیار از شهرستانهای دیگر بی نیاز خواهد گردید.

این مقام افزود: شهرداری مراغه ۲۷ هکتاراز اراضی خود را نیز به انستیتو تکنولوژی صنعتی اختصاص داده و ضرورت تاسیس این انستیتو، بلحاظ افزایش سریع آمار دانش آموزان‌دوره‌دوم‌دبیرستان کاملا محسوس است.

۱۳۰۰ فروشگاه گوشت در تهران ایجاد میشود

★ با تاسیس فروشگاههای جدید قیمت گوشت در سراسر تهران تثبیت می گردد.

درتهران دکانهای قصابی‌تبدیل‌به فروشگاه می‌شود. طبق‌موافقتی که بعمل آمده هر سه دکان در یک فروشگاه ادغام می‌شود و این نظر مورد موافقت صنف قصاب نیز قرار گرفته است. باین ترتیب تعداد دکانهای‌قصابی از دوهزار و دویست و چهل دکان به هزار و سیصد دکان کاهش خواهد یافت.

اتحادیه صنف قصاب از دو روز پیش اقدام به توزیع‌پرسش‌نامه‌هائی بین صاحبان قصابی در تهران کرده است تا از این طریق‌تعدادمغازه‌ها ومیزان‌فروش و درآمد و هزینه دکان مشخص شود. پس از توزیع این اوراق و دریافت و جمع‌آوری آمار لازم‌برای تشخیص وتعیین‌حدود اقتصادی بودن این واحدها ترتیبی داده خواهد شدتامیزان سود هرفروشگاه آنقدر باشدکه بتواند جوابگوی‌هزینه فروشگاه باشد.

طرح ادغام دکانهای قصابی بیشتر در ناحیه جنوب تهران اجرا خواهد شد، زیرا که در این منطقه دکانها در حریم همدیگر دایرشده‌و میتوان‌گفت فروش هردکان بمیزانی نیست که جوابگوی هزینه دکان باشد.

اتحادیه صنف قصاب درنظر دارد بااجرای طرح ادغام‌دکانها و تعیین سهم فروش هرفروشگاه، از طریق ایجاد توازن دردرآمد و هزینه دکان نرخ فروش گوشت را در سراسر تهران تثبیت نماید.

یک احوالپرسی و ۳۵ هزار تومان پول نقد

آقای محمدباقر اسلامیه

هفته گذشته آقای محمد باقر اسلامیه کارمند سازمان آب تهران با خرید یک سری بلیط اعانه ملی قهرمان شانس‌بلیط های سری ۱۱٦۸ شد و علاوه برده هزار تومان جایزه نقدی، ۲٥هزار تومان پول نقد دیگر دریافت کرد. آقای محمدباقر اسلامیه پس از دریافت جایزه خود اظهار داشت: روز شنبه با دوستم در خیابان‌احوالپرسی می‌کردم که بلیط فروش ازراه رسید ومنکه قبلا ۹ بلیط‌خریده بودم بدوستم گفتم: اجازه میدین یک جایزه از دست‌شما نوبر کنم؟ دوستم بلافاصله بلیطی کشید بمن داد و من سری بلیط هایم تکمیل شد. روز پنجشنبه صبح در نهایت خوشحالی دیدم همان بلیط‌ده هزار تومان برده است. امروز وقتی به بنگاه اعانه ملی‌می‌آمدم مادرم گفت: «محمد مطمئنم‌تو قهرمان شانس هم میشی»، اینحرف او خیلی بمن دلگرمی داد، با همین اطمینان در قرعه کشی شرکت کردم وبیست و پنج هزار تومان پول نقد دیگربردم.

لوله کشی گاز سرخس به‌مشهد آغاز شد

باکشف منابع عظیم گاز در سرخس، کار لوله‌کشی گاز به امور صنعتی، تجاری و خانگی مشهد آغاز گردید و از سال ۱۳٥۳ گاز جانشین مواد نفتی خواهد شد مقدار گاز طبیعی که در منابع سرخس موجود است بالغ‌بر۲۱ تریلیون ونیم فوت مکعب تخمین زده می شود.

میزان گازدر منابع سرخس

شرکت ملی نفت‌ایران‌بمنظور دسترسی به منابع جدید نفت و استفاده و بهره‌برداری‌بیشتر از منابع انرژی کشور فعالیت وسیع و دامنه‌داری راآغاز کرده که کشف منابع گازسرخس‌در خانگیران یکی از نتایج کاوش های این سازمان است. منبع گاز سرخس در طاقدیس خانگیران بفاصله ۲۲ کیلومتری غرب سرخس و ۱۲۰ کیلومتری شمال شرقی مشهد قرار گرفته است. گاز این منبع‌عظیم مجموعابه۲۱تریلیون ونیم فوت مکعب تخمین زده می شود و چنانچه ضریب‌استخراج ۷۰درصد در نظر گرفته شود، پیش بینی می شود که‌مقدار کل گاز حاصله از منبع گاز سرخس در حدود ۱٥ تریلیون فوت مکعب معادل تقریبی٤۲٥ بلیون متر مکعب خواهد بود.

حفر چهار حلقه چاه

شرکت ملی گاز ایران از یکسال‌ونیم پیش‌طرح گازرسانی مشهد را مورد بررسی ومداقه قرارداد تا گاز طبیعی را از این محل در شهرستان مشهد در امور صنعتی و تجاری و خانگی جانشین مواد نفتی بنماید. برای نیل باین هدف در مرحله اول تعداد چهار حلقه چاه‌بهره ده حفر و یك دستگاه تصفیه گاز به ظرفیت ٦۰ میلیون فوت مکعب در روز در خانگیران نصب گردید و نیزخط لوله‌ای بقطر ۱٦ اینچ و بطول ۱۲۲ کیلومتر ازخانگیران تامشهد کشیده شد.

فشار گاز سرخس در این خط لوله در حدود یکهزاروپوند براینچ مربع‌است‌وطبق بررسی هائی که انجام گرفته مصرف گاز در مشهد طی سال های ۱۳٥۳ و ۱۳٥۷ به ترتیب در حدود ۷تا ۳۰ میلیون‌پای‌مکعب در روز برآورد شده است.

لوله کشی گاز به خانه ها

پیش بینی می گردد که‌بهره‌برداری از طرح سرخس در نیمه اول سال ۱۳٥۲ آغاز شود و علاوه برگاز رسانی بصنایع گاز رسانی به امور خانگی و تجاری این منطقه نیز انجام گیرد.

گازرسانی به امور خانگی‌به این کیفیت خواهد بود که در ابتداء سال ٥۳ به ۲٥۰ خانه گاز طبیعی داده شود و سپس طی ده سال این رقم به ده‌هزار خانه افزایش یابد.

آگهی آموزش و پرورش

وزارت آموزش و پرورش از بین داوطلبانی که درمسابقات ورودی سراسری سال ۱۳٥۲ برای تحصیل دردانشسرایعالی پذیرفته شوند ودردانشسرای‌عالی ثبت نام نمایند تعدادی را در رشته‌های علوم و سایر رشته‌های موردنیاز پس‌از آزمایش خاص انتخاب خواهد نمود پذیرفته‌شدگان دراین آزمایش بامقررات خاصی از کمک‌های استخدامی‌و مالی وزارت آموزش وپرورش استفاده خواهند کرد.

م‌الف ۳۱۰۷

وزیر آموزش و پرورش

آ-۱۲۲۱۰

قسمت املاك و باغات بنیاد پهلوی

باطلاع‌خریداران قطعات اراضی طرح شهرسازی رامسر میرساند که دفترخانه اسناد رسمی شماره (۱۰۲) تهران آماده ثبت اسناد انتقال رسمی قطعات اراضی مذکور می‌باشد و مراتب وسیله جراید اطلاعات و کیهان و نیز دعوتنامه‌های اداری بموقع اعلام گردیده است. نظربانیکه مهلت مقرر برای امضا اسناد محدود بوده و درصورت تاخیر متقاضیان ناگزیر قطعات مورد نظر آنها بطالبین جدید واگذار خواهد شدعلیهذا انتظاردارد‌که هرچه زودتر برای اخذ معرفی‌نامه مراجعه‌فرمایند.

آ-۱۲۳۸٦

آگهی بمسافران آبگرم محلات

در اجرای‌تصمیم متخذه. کلیه مسافرخانه ها و حمامهای آبگرم شهرستان محلات بعلت وضع نامناسب و غیر بهداشتی تعطیل گردیده است.

لذا مراتب را بدینوسیله به آگاهی عموم هموطنان عزیز میرساند تا اطلاع ثانوی از عزیمت به آبگرم محلات خودداری فرمایند.

م الف ۳۳۲۲

مدیرکل بهداری استان مرکزی. دکترمشایخی

سازمان شاهنشاهی خدمات اجتماعی ۱۳۲٦

آموزشگاه های حرفه‌ای رضا پهلوی: تهران ـ اصفهان ـ شیراز وابسته بسازمان شاهنشاهی خدمات اجتماعی برای سال تحصیلی ٥۲-۱۳٥۳ تعدادی داوطلب جهت تحصیل با شرایط زیر میپذیرند:

۱ـ حداقل داشتن کارنامه قبولی سال دوم‌دبیرستان.
۲ـ متولدین سال‌های ۱۳۳۸ ـ ۱۳۳۷ ـ ۱۳۳٦

داوطلبان میتوانند همه روزه از اول خرداد ماه۱۳٥۲ بمحل آموزشگاه:

۱ـ تهران خیابان ری.
۲ـ اصفهان هزار جریب جنب دانشگاه.
۳ـ شیراز خیابان ارم.

مراجعه و از شرایط ثبت‌نام و همچنین دوره‌تحصیلی وسایر مزایای آن مطلع شوند.

سازمان شاهنشاهی خدمات اجتماعی ۱۳۲٦

سازمان شاهنشاهی خدمات اجتماعی در نظر دارد تعدادی از فارغ‌التحصیلان سال جاری و همچنین سال های قبل آموزشگاه حرفه‌ای رضا پهلوی تهران را جهت کارآموزی باشرایط زیر به یکی از کارخانجات کشور اتریش اعزام دارد.

۱ـ مدت کارآموزی یکسال میباشد که ممکن است تا دو سال تمدید گردد.
۲ـ هزینه مسافرت از طرف سازمان‌بعنوان وام‌شرافتی در اختیار متقاضیان گذارده میشود.
۳ـ در مدت کارآموزی در کشور اتریش حقوق مکفی از طرف مسئولان کارخانه به داوطلبان پرداخت‌خواهدشد.
٤ـ کار آموزان پس از مراجعت بایران هیچگونه‌تعهد خدمت برای سازمان نخواهند داشت.
٥ـ فارغ‌التحصیلان سابق بایستی برگ انجام خدمت وظیفه و یامعافی دائم داشته باشند.
٦ـ فارغ‌التحصیلان سال جاری بایستی موافقت نامه اولیاء خود را ارائه دهند.
۷ـ متقاضیان بایستی باندازه لازم زبان آلمانی‌بدانند واز عهده امتحان مربوط برآیند.
۸ـ سن داوطلبان بایستی حداقل ۱۷ و حداکثر۲٥ سال باشد.
۹ـ جائزین شرایط میتوانند تاپایان روز بیستم خرداد ماه ۱۳٥۲ همه روزه غیر از ایام تعطیل از ساعت ۸ الی ۱۲ بمحل آموزشگاه مراجعه و ضمن ثبت‌نام از سایر شرایط و مزایای آن مطلع گردند.

دنیای ورزش

شنبه ها منتشر میشود

افتتاح سمینار بررسی هدفهای ملی ومیهنی اداره آموزش وپرورش شهرستان خمین

آقای فرج‌الله‌طلائی رئیس‌اداره آموزش و پرورش شهرستان‌خمین پس از افتتاح سمینار، اهمیت خاص آنرا برای مدعوین تشریح کرد.

در حضور آقای دکتر امیر حسین‌نخعی معاون آموزشی وزارت آموزش و پرورش و آقای محمد رضا کجوری مدیر کل‌آموزش و پرورش‌شهرستان های استان مرکز و نیز کلیه روسای ادارات، فرهنگیان، اعضای شورای منطقه‌ای، آموزش و پرورش، روسای انجمن های همکاری خانه و مدرسه، دانش اموزان، پیشاهنگان و اعضاء سازمان جوانان شیر و خورشیدسرخ شهرستان خمین، سمینارهدف های‌ملی و میهنی اداره‌آموزش و پرورش خمین افتتاح شد. در آغاز شرکت کنندگان در سمینار تمثال مبارک شاهنشاه آریامهر را درمیدان ششم‌بهمن گلباران کردند و بعد در سالن باشگاه پرورش دانش آموزان شهرستان خمین سمینارپررسی هدفهای ملی و میهنی توسط آقای‌دکتر نخعی معاون‌آموزشی وزارت آموزش و پرورش بنام شاهنشاه آریامهر افتتاح شدو کار خود را آغاز کرد.

گچ تهران

عالیترین گچ ساختمانی

تهیه شده در بزرگترین و مدرنترین کارخانه گچ جهان با استانداردهای بین المللی

- بسته بندی شده است
- سوخته و نپخته ندارد
- یك دست وخالص است
- آلوئك نمیزند
- زبره اضافی ندارد
- راحت وروان بکار میرود
- ترك نمیخورد
- طبله نمیکند

گچ تهران
شرکت سهامی عام
خیابان کوشك، ارباب جمشید شمالی

وام مسکن بانک رهنی ایران

کسانی که در نیمه اول سال ۱۳٥۱ در صندوق پس انداز مسکن بانک رهنی ایران بمنظور استفاده از وام مسکن پس انداز غیر مسدود با بهره ٥٫٥٪ گذاشتند در نیمه دوم هاسال صاحب‌خانه شدند. شما هم اگر حالا پس انداز کنید میتوانید با دریافت وام مسکن از اجاره نشینی خلاص شوید. جدول زیر را مطالعه بفرمائید و با شرایط سایر موسسات اعتباری مقایسه کنید:

نوع وام	مدت تشکیل پس انداز بماه	نسبت وام بمتوسط موجودی پس انداز	حداکثر مبلغ وام بریال	نرخ بهره	نرخ کارمزد	قسط ماهانه بریال
اول	٦	۱ برابر	٦۰۰٫۰۰۰	٪۷	هیچ	٤٫٦۰۰
دوم	۹	۱½ برابر	۱٫۲۰۰٫۰۰۰	٪۷	٪۱	۹٫۸٥۰
سوم	۱۲	۲ برابر	۲٫۰۰۰٫۰۰۰	٪۷	۱½٪	۱٦٫۸٥۰

پس اندازکنندگان میتوانند درصورت تمایل از وام نوع چهارم یا پنجم نیز استفاده نمایند

وامهای مسکن فقط ازطریق صندوق پس انداز مسکن پرداخت میشود باستثنای وام عادی برای تعمیرات ضروری ساختمان

تلفن ۳۱۱٥۸٥

سازمانی بنام (شرکت اعتماد کو بامسئولیت محدود) در کشور کویت

برای هرگونه تسهیلات پولی-تجاری-خدماتی-مسافرتی - حمل‌ونقل بین‌المللی - خریدوفروش ارز - انتقال وجوه - بازاریابی - قبول و انجام هرگونه سفارشات کالا و حمل‌آنها جهت‌ایرانیان مقیم کویت و مسافرین‌وبازرگانان ایرانی تاسیس و آماده خدمت گردیده است.

بااین شرکت مکاتبه و در صورت مسافرت بکشور کویت به‌آدرس زیر مراجعه فرمائید:

شرکت اعتمادکو بامسئولیت محدود
کویت ساختمان الحمد خیابان علی‌السالم
تلفن ٤۳٤۷٤٦ - ٤۳۱٤۳۱ - ٤۳۲۸۱۹

ETEMADCO CO. LTD.
AL HAMAD BUILDING,
ALI SALIM ST., KUWAIT.
TELEPHONE NOS: 431431, 434746 & 432819.

آگهی استخدام

بیمارستان بانك ملی ایران بمنظور تامین کادر خود احتیاج‌به افراد زیردارد:

الف: دکتر متخصص رادیولژی یك‌نفر
ب: تکنیسین‌رادیولژی (لیسانس یافوق‌دیپلم) دونفر

داوطلبان میتوانند جهت کسب اطلاع بیشتر با در دست داشتن مدارك به دفتربهداری بانك ملی ایران‌واقع در اداره مرکزی - خیابان فردوسی مراجعه نمایند.

بهداری بانك ملی ایران

از بازنشستگان و موظفین محترم شهرستانها

تقاضا میشود با کانون بازنشستگان کشوری مرکز (خیابان فخرآباد) مکاتبه و عضویت آنرا قبول فرمائید. سناتور دها

کلینیك رادیولژی ورادیوتراپی پرفسور ملکی

پس از تعمیرات زیر نظر متخصصین رادیولوژی مجددا افتتاح شد کاخ جنوبی ٤۲٥ -تلفن ٤٤٤۳۸