درحالیکه برای رفع بحران مرزی چین و هند فعالیتهای سیاسی شدیدی آغاز شده

ارتش هند دست بحمله متقابل زد

امریکا اعلام کرد که برای رساندن اسلحه به هند اقدامات وسیعی آغاز کرده

دولت امریکا می‌خواهد هند و پاکستان آشتی کنند تا ارتش هند در کشمیر بتواند بمقابله چین کمونیست برود.

دولت فرانسه موافقت کرد تجهیزات توپخانه سبک در اختیار هند بگذارد

مطبوعات پاکستان اقدام دول غرب در مورد فرستادن اسلحه به هند را مورد انتقاد قرارداده‌اند.

در صفحه ۳

نهرو میگوید: بااین تهدید جدید باید مقابله کرد

پیام شهبانو بمناسبت روز کودک

ساعت ۹ بعد از ظهر دیروز - علیاحضرت فرح پهلوی شهبانوی ایران پیامی بشرح زیر خطاب به نونهالان کشور از رادیو ایران فرستادند:

بقیه درصفحه نوزدهم

اطلاعات

سال سی و هفتم
چهارشنبه نهم آبانماه ۱۳۴۱
شماره ۱۰۹۳۷
تکشماره ۳ ریال

شایعه استعفای وزیر دادگستری تکذیب شد

شرح درصفحه آخر

رادیو مسکو ساعت ۱۲ امروز بوقت تهران ناگهان اعلام کرد چون امریکا در مورد عدم حمله بکوبا هنوز تعهد نداده است:

بحران کوبا پایان نیافته

رادیو مسکو اضافه کرد: پیشنهاد پنج ماده‌ای فیدل کاسترو عادلانه است و تنها با اجرای تعهد آن از طرف آمریکا می توان اطمینان یافت دیگر کوبا مورد تهدید نیست

درصفحه آخر

یک منظره از مراسم جشن تولد والاحضرت ولیعهد. والاحضرت در سمت چپ عکس درحالیکه پرچمهای ایران را بدست دارند دیده میشوند. درسمت راست عکس اعضای گارد ولیعهدکه لباس افراد گاردشاهنشاهی را بتن دارند صف کشیده‌اند.

۶۰۰ کودک خردسال

تولد ولیعهد را در کاخ مرمر تبریک گفتند

● امروز بمناسبت روز کودک، افراد پلیس مدارس کنترل راهنمائی ورانندگی چهار راههای تهران رابه عهده داشتند

● در خیابانها کاروانهای شادی براه افتاد و عصر امروز مراسمی در حضور علیاحضرت شهبانو و والاحضرت ولیعهد درامجدیه وتالار فرهنگ برگزار می‌شود درصفحات ۵و۹وآخر

نوشته:
فیدل کاسترو
نخست وزیر کوبا

من تسلیم نخواهم شد

این مقاله را فیدل کاسترو نخست وزیر کوبا دربحبوحه محاصره و بحران نوشته وترجمه آن به لحاظ اهمیت موضوع برای خوانندگان اطلاعات درج میشود

شرح درصفحه ۱۷

در زمینه رد ادعا های کمپانیهای نفتی توسط دبیرخانه اوپک

اطلاعات تازه‌ای از رقابت نفتی شوروی دراختیار ایران و سایر کشور های عضو اوپک گذارده شد

شرح درصفحه آخر

طی یک مصاحبه مطبوعاتی در ترکیه

شاهنشاه پیرامون بحران کوبا اظهار نظر کردند

شاهنشاه عصر امروز بتهران بازمیگردند

● شاهنشاه گفتند نامه‌های کندی و خروشچف به یکدیگر موجب دلگرمی است و امیدوارم این تماسها منجر به برقراری صلح جهانی شود

● بموجب اعلامیه پایان سفر رسمی شاهنشاه به ترکیه تاثیر مشکلات فعلی جهان در خاور میانه در مذاکرات شاهنشاه و گورسل مورد بحث قرار گرفت

● وزیر خارجه ترکیه گفت: قرار شده است بین رجال دولتی ایران و ترکیه تماس های پی در پی ادامه یابد

شرح درصفحه ۱۹

دوتن از متهمین حمله ببانک صادرات بحبس ابد محکوم شدند

خبرنگارما رپرتاژی از آخرین جلسه دادگاه و همچنین نظر متهمین راجع به رای صادره تهیه نموده که درصفحه حوادث از نظر خوانندگان محترم میگذرد.

بعداز ظهر دیروز در حوالی کرج

یک جت در آسمان منفجر شد

وخلبان هواپیما که یک جوان بیست ودو ساله بود شهید گردید

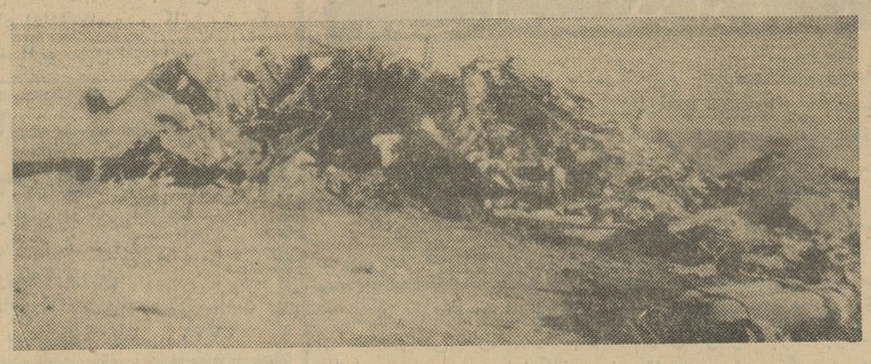

ازهواپیمای جت‌اف-۸۶ جز یک آهن‌پاره چیزی برجای نمانده است.

● مرحوم ستوان جوانیان سه ماه پیش پس از طی دوران تعلیماتی جت بتهران آمده بود

● دم هواپیمای جت اف-۸۶ در آسمان مشتعل شد و چند لحظه بعد هواپیما منفجر گردید

شرح درصفحه ۱۷

نماینده اتحادیه بین‌المللی صلیب احمرها طی مصاحبه‌ای گفت:

زلزله‌زدگان باید کار کنند

شیروخورشید سرخ ایران وظائف خودرا باشایستگی انجام داده‌است

● چهل و چهار مؤسسه هلال احمر و صلیب سرخ در واقعه زلزله بشیر و خورشید سرخ ایران کمک کردند

شرح درصفحه ۱۷

بموجب تصویبنامه جدید بازنشستگی

کارمندانیکه ۶۰ سال دارند بدون استثناء بازنشسته میشوند

● کارمندانیکه در سوم تیر ماه گذشته دارای سی سال سابقه خدمت بوده‌اند اجبارا بازنشسته خواهند شد

در چند شماره قبل در مورد بازنشستگی کارمندان وطرح تسلیمی وزارت دارائی اطلاعاتی در اختیار خوانندگان گرامی گذاردیم بموجب این طرح که در هیئت وزیران با تغییرات جزئی بتصویب رسیده وزارتخانه‌ها و موسسات دولتی و شهرداری ها و دستگاه های تابعه آنها مکلفند کارمندانی راکه دارای شصت سال سن هستند و یا درآتیه داراخواهند شد بدون استثناء بازنشسته نمایند. نسبت به کارمندانی که دارای سی سال سابقه خدمت و کمتر از شصت سال سن هستند برطبق تبصره شش قانون راجع به اصلاح بازنشستگی و اصلاح حقوق

بقیه درصفحه نوزدهم

دکتر صناعی میگوید:

بااشاعه تعلیمات ابتدائی در دهات وطن برای روستائیان مفهوم تازه‌ای پیدامیکند

درصفحه پنجم

فقط تا ساعت ۸ امشب میتوانید

به صندوق پس‌انداز ملی مراجعه وبا یکهزار ریال یابیشتر برای خودوفرزندانتان حساب پس‌انداز باز نموده و درقرعه‌کشی محلی که در آتیه نزدیکی انجام خواهد شد شرکت فرمائید.

این آخرین فرصت را برایگان از دست ندهید

آگهی مناقصه عملیات خاکبرداری وتسطیح وزیرسازی واسفالت و جدول‌سازی وبتون ریزی خیابان های شهر کرج

شرح درصفحه ۱۶

شاداب
آبمیوی صدقه صد خالص تلفن ۵۱۰۴۱

از پیشه‌ور تا بازرگان ...

همه را بمحاسبه دعوت میکنیم ..

جنرال مد

پشمبافی جهان
شعبه - طاقه فروشی سرای امیر

یکی از سیاستمداران وروزنامه نگاران قدیمی عرب، که مدتها در ایران زیسته وباطبقات مختلف مردم تماس گرفته است در سی وسومین شماره مجله عربی.

اطلاعات العربیة
الإخاء
مجلة سیاسیة ثقافیة مصورة تصدر عن دار اطلاعات فی طهران

علل پایداری ایران را دربرابر تحولات جهانی تفسیر میکند از خواندن این مقاله غفلت نفرمائید.

۱-۲ آ-۲۵۰۰۲

روغن نباتی جهان

پس ازموفقیت بی‌سابقه قهوه‌خانه ماه‌اوت

تآتر نصر (تئاتر تهران) تقدیم میکند

اسکار

کمدی در سه پرده

باشرکت: وحدت وهمکاران هنرمنداو

شروع ۸٫۳۰ بعدازظهر- تلفن ۳۷۳۵۱

اسپید
فروشگاه: خیابان شاه. چهارراه شیخ هادی تلفن: ۴۶۲۰۶-۴۹۴۴۱
سازنده عالیترین بخاریهای نفتی

شروع کار رسمی

کتابخانه لاروس

کتابخانه لاروس پس ازتکمیل سری کتابهای خود ساعات کار خودرا بشرح زیر باطلاع فرهنگ - دوستان وعلاقمندان میرساند:

صبح‌ها از ۸ تا ۱- بعدازظهرها از ۴ تا ۸٫۳۰

پزشکان محترم و دانشجویان پزشکی

کتب طبی

ماسون، فلاماریون، مالووان

مهندسین و دانشجویان دانشکده‌های فنی وعلوم

کتب فنی وریاضی

دونو، ایرولز

هنرمندان و دانش‌پژوهان

کتب هنری وعلمی

هاشت، فلاماریون، پایو، پرس یونیورسیته

وکلیه کتب لاروس را میتوانند از کتابخانه لاروس تهیه فرمایند.

کتابخانه لاروس ساختمان آلومینیوم تلفن ۴۳۰۷۰

چیت جهان چیت
بهترین چیت جهان است

فروشگاه خیابان بوذرجمهری غربی نزدیک گلوبندک

جریان روز

سرمایه های راکد

درمقاله دیروز ما اشاره‌ای به‌نیروی انسانی رفت، از قضا دیشب درخبرهای مسافرت اعلیحضرت بود که خطاب بدانشجویان ایرانی مقیم ترکیه ازدو ثروت عمده مملکت یعنی ثروت انسانی و ثروت طبیعی ذکر فرموده‌اند.

شاه میگوید «مملکت مادارای دوثروتی است که‌از همه چیز گرانبهاتر است، اول ثروت انسانی آن و بعد ثروت طبیعی. ایرانی لایق‌است، مستعداست وشاید انسان تعجب کند پس از هزارها سال تاریخ‌هنوز یك ملت زنده ایست. من‌بهر مملکتی میروم وسئوال‌میکنم میگویند جزو بهترین شاگردان آن مملکت شاگردان ایرانی هستند..

دیگر ثروت طبیعی است‌که یك‌صدم آنهم هنوز حقیقتا درست مورد بهره‌برداری قرار نگرفته است.»

مانوشتیم نیروی انسانی در مملکت ما هرز میرود ومثال آوردیم شانه فروش‌و بندکفش فروش‌راکه‌پیاده روهای تهران‌در تصرف آنهاست وبخیال خود کاسبی میکنند درحالیکه این اسمش کاسبی نیست نوعی بیگاری‌است برای پوشاندن ننك بیکاری! مشغله جوانان وکودکان و مردان فاقد سرمایه علمی وبضاعت مادی‌اینست، مهمترین مشغله طبقه تحصیلکرده نیزعبارتست ازکارمندی که‌من‌حیث‌المجموع ازنظرماهیت کارتفاوتی باشانه‌فروشی ندارد، چون کار خلاق‌ومولد نیست. پس عموما سرمایه انسانی درمملکت مامتاسفانه درحال رکوداست واین ثروت‌بزرك ملی‌هم مثل ثروت دیگر چندان فایده ای‌عاید‌نمیکند. همانطور که‌شاه مملکت عقیده‌دارد از ثروت طبیعی حتی یك‌صدم بهره برداری‌نشده‌باید اعتراف کرد ثروت انسانی نیز حال‌ووضعی بهتراز ثروت طبیعی ندارد درحالیکه تردید نمیتوان داشت ایرانی از جهت هوش واستعداد متوسط جزو ملل نخبه دنیاست.

بعداز جنك دوم بین‌المللی، وقتی هیچکس امید نداشت آلمان مرده اززیر خاکهاو خرابیهای جنك سربردارد یکی‌از رهبران آلمان که‌گویا ارهارد یا آدنائر بود حرف عجیبی‌زد. او گفت سرمایه های مادی آلمان ازمیان رفته، پول آلمان خاکستر شده، صنایع آلمان از کارافتاده، کالای آلمان بازار خود ازدست داده اما یك چیز ازبین نرفته و آن بازوان جوانان آلمانی است‌که پشتوانه حیات اقتصادی وسیاسی وصنعتی آینده ماست، درمدت کوتاهی صدق این‌مدعا بجهان ثابت شد. آلمان شکست خورده قدراست کردو درکنار ملل زنده ایستاد.

آن چیزیکه آلمان رازنده کردبراستی غیراز نیروی انسانی، یعنی بازوی توانای مردم خاصه جوانان آلمانی نبود.

اکنون بیائیم نگاهی بجوانان بکنیم، فعالترین و مؤثرترین وارزنده ترین قشر ازنیروی انسانی رادر نظر بگیریم که‌نیروی جوانان است. ببینیم جوانان ماچه میکنند؟آنهاکه محروم ترند شانه‌و شکلات و بندکفش میفروشند ویابازارسیاه مقابل گیشه سینما راداره‌میکنند. آنها که‌مدرسه میروند درپایان‌مدرسه بایك ورقه دیپلم باین درو آن درمیزنندو بعداز مدتها تلاش بی‌فایده اگر نخواستند بیکار بگردند. بعداز چندماه کارآموزی درکلاسهای آموزش رانندگی، پشت‌فرمان تاکسی می‌نشینند وبالاخره طبقه خوشبخت وموفق، درمیان این جوانان آن طبقه ایست که‌بتواند بهرکیفیت، حقوق کارمندی برای خوددست وپا کند.

اینها مردم پابرهنه‌ای هستند که روی گنج‌راه میروند و به‌نان خشکیده دندان میزنند. این سیل عنان گسیخته است‌که اگر مهار شود ودر مجرای خود بیفتد هزاران فایده عاید میسازد، اما وقتی که هرزرفت جز قدرت خانه خراب‌کنی نخواهدبود. این ثروت انسانی‌عاطل وباطل است چون دستش به آن ثروت طبیعی نمیرسد، آن ثروت‌طبیعی دربستر چندین هزار ساله‌خود بلااستفاده خوابیده چرا که‌دستی نیست آنرا ازدل سنگها وخاکها واز آغوش طبیعت بیرون بکشدو بهره‌بگیرد.

روزی‌بود که‌ما تصور میکردیم نقص کارمان کمبود کادرمتخصص و تحصیلکرده است. امروز می‌بینیم جوانان ماکه در خارج تحصیل کرده‌و بدرجه تخصص دررشته های مختلف نائل آمده‌اند آنطرف دنیا نشسته‌اند و زانوی غم بغل گرفته‌اند که‌اگر بوطن باز گشتیم چه‌کنیم، چه‌کسی بماکار میدهد، چه‌کاری هست‌بما بدهند؟بخود ما مینویسند شماکه‌مارا تشویق میکنید بمملکت برگردیم چه تضمین میدهید که وقتی آمدیم راست‌راست درخیابانها نگردیم وازاین در به‌آن‌در دنبال کارنزنیم؟ اگرما مملکتی داشتیم بطور طبیعی فقیر وفاقد ذخائر و ثروتهای زیرزمینی و غیرمستعدبرای آبادکردن و بهره‌برداشتن میگفتیم خدا اینطور خواسته ومقدراینست که‌ملتی روی سرزمین برهوت و خشك وبی‌استعداد زندگی کند، چاره چیست؟اما چنین چیزی نمیشود گفت برای‌اینکه دراین سرزمین وجب‌بوجب ثروت خوابیده، همانطور که‌دستگاه آفرینش به‌آدمهای این سرزمین استعداد عنایت کرده زمین‌راهم بی‌استعداد نگذاشته‌است، پس عیب درجای دیگر است. عیب ازسیستم زندگی ماست، عیب از سازمان اجتماعی ماست و شاید این سیستم واین سازمان اگر فاصله میان ثروت طبیعی و ثروت انسانی نباشد دست این هردوبهم خواهد رسید.

شاهنشاه خطاب بدانشجویان صریحا گفته‌اند «اجتماع ما بکلی زیرورو میشود» امیدما اینست زودتر اینکاربشود تازودتر راه حلی‌برای مشکلات اجتماعی مملکت پیدا بشود.

شماره ۱۰

کتاب جیبی دختران و پسران

فردامنتشر میشود

کلاسهای شبانه کانون بانوان

در محل دبستان شیوا خیابان امیر آباد خیابان نصرت شماره ۹۴ افتتاح گردید.

بانوان ودوشیزگان میتوانند برای چهارکلاس‌ابتدائی نام‌نویسی نمایند. دفتر کانون بانوان

۱ـ۴ آ ـ۱۴۴۶۹

آگهی مناقصه خرید کاغذ

بانك کشاورزی ایران کاغذمصرفی سالیانه‌خود راتحویل‌انبار بانك ازطریق مناقصه خریداری مینماید دا وطلبان میتوانند برك مشخصات و شرایط شرکت در مناقصه را ازدایره تدارکات اداره کارپردازی واموال بانك واقع درخیابان سپه مقابل‌باغ ملی اخذو پیشنهادات خود را تاآخر وقت اداری روز پانزدهم آبانماه بدفتر بانك تسلیم ورسید دریافت‌نمایند.

الف ـ ۴۴۹۵

بانك کشاورزی ایران

۱ـ۲ آ ـ۲۲۳۷۰

دعوت از قبولشدگان ذخیره

بدین وسیله باطلاع ذخیره های مسابقه ورودی دانشکده پزشکی تبریز می‌رساند که‌در صورت تمایل‌می توانند تادهم آبانماه۴۱ بدبیرخانه دانشکده پزشکی مراجعه و ثبت نام نمایند.

علیرضا علی پورجدی ـ رضا مجتهد نظری ـ ایرج ثباتیان ـ عباس کلامی ـ عادل آرایشی ـ فریدون زمانی ـ ناصر قزوینی ـ حسن نورسعید اصفهانی ـ سید ضیاء الدین حافظی.

ازطرف رئیس دانشکده پزشکی ودارو سازی تبریز ـ دکتر مجیر مولوی

گاو وحشی

از قصابخانه تهران گریخت‌و نظم‌عمومی را بهم زد

● مغازه داران از ترس گاو وحشی مغازه ها را بستند و بوق اتومبیلها گاو را دیوانه‌تر میکرد

● عده‌ای چماق‌بدست‌دنبال گاو وحشی می دویدند و عابرین از برابر او می‌گریختند

صبح امروز یك گاو نر قوی هیکل باشاخهای پیچیده که‌بشکل گاوهای وحشی بود از قصابخانه تهران گریخت ووارد خیابانها شدو آرامش نیمی از جنوب شهر تهران رابهم زد.

خبرنگار سرویس‌اجتماعی‌روزنامه اطلاعات که‌صبح امروز با اتومبیل خود بروزنامه میآمد وشخصاشاهد این جریان بود گزارش میدهد:

هنگامیکه با اتومبیل خود بخیابان سیلو رسیدم مشاهده کردم عده زیادی باچماق دنبال یك گاوتنومند میدوند وگاو که در اثر هجوم جمعیت‌وسرو صدای‌خیابان قیافه‌ای وحشیانه پیداکرده بودسراسیمه از برابر جمعیت فرار میکرد وبرای حفظ خود مامنی میجست.

این گاو وحشی دارای هیکلی قوی وشاخهائی پیچیده وقطوربود.

کسانیکه باچماق گاو فراری‌را تعقیب میکردند کارگران‌قصابخانه بودند وسعی میکردند او را دوباره بقصابخانه برگردانند و حیوان که گویا میدانست در زیرساطور سلاخ چه سرنوشتی‌در انتظاراوست بیش از پیش متوحش و سراسیمه بهر طرف میدوید.

وحشت مردم

گاو وحشت زده چند دقیقه‌بعد خیابانهای آرامگاه، شوش‌وسیلو را تقریبا قرق کرد و بهرکجا که میدوید مردم رو بفرار می‌نهادند و مغازه داران درهای مغازه‌ها را از وحشت پائین میکشیدند.

در خیابان آرامگاه این گاو به وسط خیابان دوید وبایك تاکسی تصادف کرد ،راننده تاکسی که‌از دورگاو را در حال فرار دیده بود آهسته کرد اما گاو بدبخت چون راه فراری نداشت خود را بتاکسی زد. شاخ گاو گلگیر تاکسی را کند.

کارگران چماق دار بالاخره در خیابان شوش موفق‌شدند که‌مسیر فرار گاو وحشی را تغییر دهند گاو نرکه خوی وحشی پیداکرده بودوهمچنان سراسیمه ازاینطرف خیابان بانطرف میدوید، سرچهار راه چیت سازی راه مستقیم درپیش گرفت وبطرف خیابانهای پرجمعیت نازی آباد رفت وعابرین از ترس وارد خانه‌هاومغازه‌ها میشدند دراین میان اتومبیلها هم بوق میزدند و گاو را دیوانه ترمیکردند.

گاو وحشی‌ودیوانه‌دراثرخستگی سرانجام ازپای درآمد ووارد یك کوچه بن بست شد، در اینجابود که دنبال کنندگان سر رسیدند ودست وپای او رابستند تا به بقصابخانه ببرند و تحویل تیغ‌تیز سلاخ دهند.

توضیح درباره انتخابات انجمن محلی عباس آباد

مدیر محترم روزنامه اطلاعات

در شماره ۱۰۹۳۶ ـ ۸ر۸ر۴۱ روزنامه اطلاعات شرحی در مورد انتخابات عباس‌آباد درج گردیده بود که معلوم نگردید این انتخابات مورد تائید کدام یك از رؤسای انجمنهای محلی‌عباس‌آبادبوده است بلکه‌برعکس درهمان صفحه شرحی بامضاء ۷ نفر از روسای‌انجمن‌های محلی درج‌گردیده بود که خود بخود ماهیت آن انتخابات را معلوم نموده است لذا جای بسی تعجب است که از ۱۲ انجمن محلی‌که ۷ انجمن آن در انتخابات شرکت نداشته‌اند چطور ۵ انجمن میتوانند انتخاباتی غیابا بعمل آورد که عین صورت جلسه مزبور که بامضاء ۷نفر رؤسای انجمن های مربوطه رسیده به‌پیوست ایفاد وحتی‌کافیست‌موضوع راازتیمسار سرتیپ بهارمست(نماینده رسمی‌شورای انجمن‌ها) وآقای‌تیزهوش (شهردار عباس‌آباد) استفسار فرمائید. لذا این توضیح برای درج حقایق بالا لازم بنظر رسید.

باتقدیم‌احترام‌فائقه . سرهنك‌رحیم‌زاده

اعلامیه آیة‌الله‌العظمی آقای خوانساری

بسمه تعالی شانه

بمناسبت تصادف روز پنجشنبه سوم جمادی الثانی‌با رحلت حضرت صدیقه کبری فاطمه زهرا علیهاالسلام‌مجلس تذکری ازساعت ۹تا ۱۱صبح در مسجد سید عزیزاله منعقد امیداست برای عرض اخلاص بمقام مقدس پیغمبراکرم(ص) و استماع موضوع مهم مذهبی که لازم‌است باطلاع رسد. عموم طبقات خاصه آقایان علماء اعلام دامت برکاتهم شرکت فرمایند.

الاحقر احمد الموسوی الخوانساری

سرویس ترك تریاك، شیره‌وهروئین در چهار روز

بدون کوچکترین ناراحتی درحین معالجه وعارضه بعدی پس از درمان

دکتر طهمورث فروزین

خیابان اسلامبول جنب کافه قنادی فردوسی ساعت پذیرائی ازساعت ۵ونیم بعدازظهر تلفن ۳۷۲۲۲

تفسیر قرآن صفعلیشاه

یکی دیگر ازتفاسیری‌که تاکنون برای قرآن مجیدنوشته شده تفسیر مرحوم صفی میباشد که بانظم عرفانی بسبك مثنوی منظوم شده وچاپ سربی آن مدتها کمیاب شده بود اخیرا بوسیله کتابفروشی‌خیام تجدید طبع میشود. قبض قبل ازانتشار آن ۴۰۰ ریال و بعدا ۶۰۰ ریال خواهدبود.

کمال الدین

بنی صدر

وکیل پایه یك دادگستری

شاهرضا ـ صبای جنوبی شماره ۳۵

تلفن ۴۱۰۸۰ـ۴۰۳۶۷

آ ـ۴۱۰۸۰ ۱ـ۱۲

دکتر جناب‌زاده

دارای گواهینامه از دانشکده طب فرانسه درمان بیماریهای مجاری ـ ادرار ـ سوزاك تازه وکهنه ورم پرستات وتقویت قوای تناسلی خیابان‌منوچهری مقابل کوچه ژاندارك صبح و عصر.

بیماریهای آمیزشی ـ مجاری ادرار ـ سستی و ناتوانی مردان خیابان صفی علیشاه دکتر یحیی صدری.

اصلاح آگهی

در آگهی اجرای قانون اصلاحات ارضی مربوط به دهستانهای تابعه شهرستان قزوین که درصفحه ۷ شماره دیروز چاپ شده بود درسطر ۱۳ کلمه (ملایر) غلط وقزوین صحیح است بنابراین کلیه مالکین مناطق مزبور باید باداره کشاورزی قزوین مراجعه نمایند.

مجالس ترحیم و یادبود

خانواده‌های: **احسانی، مجتبائی، حسابی، حکیمی، حقیقی‌آزاد، ادیب، مجیدزاده، فرزد، علوی، لطیفی، کیوان، نوذری، بنی‌صدر، رزاق‌منش، مشایخی، نوریان، توکلی** باکمال تاسف‌وتاثرفوت **علویه‌زهرااحسانی «مجتبائی»** متعلقه آقای‌محمدعلی‌احسانی‌ومادرمحمدتقی‌احسانی، علینقی‌احسانی مهری‌حکیمی «احسانی»مهندس‌علیرضااحسانی، عبدالحسین احسانی، پروانه حقیقی‌آزاد «احسانی»، ابوالحسن احسانی را باطلاع کلیه فامیل و آشنایان و دوستان میرسانند.

مجلس ترحیم آنمرحومه روزپنجشنبه دهم آبانماه از ساعت ۳ تا ۵ بعدازظهر درمسجد مجد و مجلس ترحیم زنانه همان روز و همانساعت درمنزل آنمرحومه، خیابان پامنار کوچهٔ بهاءالدوله کاشی ۱۰ منعقد خواهد بود

بمناسبت هفتمین روز درگذشت جوان ناکام برادر عزیزم **علیرضا زیادلو** مجلس یادبودی ازساعت۳ الی ۵ بعداز ظهر روزجمعه پانزدهم آبانماه درآرامگاه فتوحی واقع در امامزاده عبداله برگزار میشود حضور اقوام و آشنایان‌موجب شادی روح پرفتوح آن فقید سعید خواهد بود

سلیمان زیادلو

یادبود

بدینوسیله باطلاع دوستان وآشنایان محترم میرساند که بمناسبت‌شب‌سال درگذشت شادروان **محمدکاظم دادرس شبستری** مجلس یادبودی از ساعت ٤ تا ٦ بعداز ظهر روز پنجشنبه ۱۰ر۸ر۴۱ درمنزل آنمرحوم واقع درخیابان‌لاله‌زار نو کوچه مصباح کریمی شماره ۱۴ منعقد میباشد

خانواده دادرس شبستری

بانهایت تاثر وتاسف درگذشت‌جوان ناکام **ملیحه‌محسنی** همسر آقای‌کیانی‌را باطلاع خویشاوندان و دوستان‌میرساند مجلس ختم مردانه آنمرحوم از ساعت ۳ تا ۵ بعداز ظهر روز پنجشنبه ۱۰ر۸ر۴۱ درمسجد عمار خیابان عشرت‌آباد اول پل‌چوبی وختم زنانه همانروز درخیابان عین‌الدوله انتهای کوچه زارع‌نژاد دست راست درب اول منعقد است

جواد محسنی ـ غلامعلی محسنی ـ محمد محسنی ـ کاظم محسنی ـ عزیزاله‌کیانی ـ ثابتی ـ شمیرانی ـ باقری رضائی

آ ـ ۲۲۶۰۸

بعموم بازماندگان آنمرحومه‌مصیبت‌وارده را تسلیت‌میدهیم

بانهایت تاسف درگذشت جانگداز خواهرزاده ناکامم **مهدی محمدیان** فرزند آقای دکتر سراج محمدیان را ازجانب خود و خانواده‌های:

محمدیان ـ موسوی ـ بالاخانلو ـ رامبد ـ امامی‌نمینی ـ آل‌طعمه ـ دولت‌آبادی ـ محمدی ـ مشیرحسینی ـ دادجو ـ علامیر ـ آق‌اولی ـ سمیعی ـ حشمتی ـ نعیمی ـ تقی‌زاده ـ فولادوند ـ تاج‌بخش ـ سودآور ـ هومن ـ حائری ـ میرهادی صابری ـ شهلائی ـ دکتر ترجمان. باطلاع بستگان ودوستان میرساند.

مجلس ترحیم مردانه روزپنجشنبه دهم آبانماه جاری از ساعت ۹ تا ۱۱قبل‌از ظهر درمسجد مجد و مجلس تذکر زنانه عصر همان روز از ساعت ٤ تا ٦ بعداز ظهر درخیابان پهلوی بالاتر از دوراهی یوسف‌آباد شمال‌دانشگاه ملی‌کوچه دکتر افتخار کاشی ۳۶ر۲ برپا خواهد بود.

سید محمد مهدی ـ موسوی

سیاسگزاری

از اقوام و دوستان‌که درتشییع جنازه و ختم و هفته مرحوم **نصرالله خلعتبری (اعتلاءالملك)** حضورا و یابوسیله تلگراف ونامه اظهار لطف و همدردی فرموده‌اند صمیمانه تشکر نموده و چنانچه بعلت تالمات روحی درعرض تشکر حضوری تاخیر افتد پوزش طلبیده معذور فرمایند

خلعتبری ـ قدیمی‌نوائی ـ دفتری ـ بهنیا ـ اصفیا ـ عاصمی ـ خسرو پناه ـ امید

از آقایان سروران عظام که درمجلس ختم مرحوم‌آقای ارشد صباحی شرکت واظهار همدردی فرموده بودندبواسطه تالمات قلبی حضورا امکان عرض تشکر فراهم نگردید بدین وسیله عرض امتنان مینمائیم

سیدعلی‌اکبر طهوری ـ سیروس صباحی

مجالس وعظ و سوگواری

فاطمه سیدة نساءالعالمین

بمناسبت رحلت حضرت صدیقه کبری شفیعه روزجزا مجلس سوگواری از شب شنبه‌یازدهم آبان تاهفت شب‌دربنده منزل برقرار میباشد. از همکاران و علاقمندان و دوستان خاندان رسالت تمنای شرکت را دارد.

نشانی: خیابان شمیران ـ بالای سه‌راه زندان ـ کوچه پارك کاشی ۲۵

سید نورالدین نوری زاده

طبق سنوات ماضیه بمناسبت شهادت فاطمه زهرا علیهاسلام از روز پنجشنبه سوم جمادی‌الاخر تا ۵ روز از ساعت ٤ تا٦ بعدازظهر در منزل‌آیت‌الله‌حاج‌شیخ‌ابوالحسن نجم‌آبادی مجلس عزاداری تشکیل میشود. مستدعی‌است مؤمنین خاصه علمای‌اعلام شرکت فرمایند.

کمال‌الدین نجم آبادی ـ دکتر عمادالدین نجم آبادی

بمناسبت رحلت حضرت فاطمه زهرا سلام‌الله علیها و سالگرد وفات مادر عزیزمان مرحومه **حاجیه فاطمه فتوحی** رحمت‌الله علیها مجلس تذکری درلیالی ۵شنبه و جمعه سوم و چهارم جمادی‌الثانی (از ساعت٦ الی۹) بعداز ظهر درمنزل آن مرحومه بنشانی‌زیر برپا میگردد. مراتب‌جهت استحضار دوستان محترم وعلاقمندان آگهی میشود.

مهدی فتوحی ـ سرهنك فتوحی

نشانی ـ خیابان ایران ـ بازارچه سقا باشی ـ خانه شماره ۱۴۳

بانهایت تاسف و تالم درگذشت ناگهانی شادروان **ستوان دوم خلبان نصراله جوانیان** باطلاع میرساند.

مجلس ترحیم روز پنجشنبه ۱۰ر۸ر۴۱ از ساعت ۱۱ الی ۱۳در مسجد مجد برگزار خواهد شد.

آ ـ۱۴۶۳۱ **نیروی هوائی**

بمناسبت یکمین‌سال درگذشت‌شادروان **مرحوم رضا زوار** پنجشنبه دهم آبان از ساعت ٤ تا٦بعداز ظهر مجلس‌یادبودی درمنزل آنمرحوم واقع درخیابان صفی‌علیشاه کاشی ۵۲ برگزار خواهد بود

بدینوسیله باستحضار عموم خویشاوندان و دوستان میرسدکه بمقتضای نیات‌حسنه شادروان **ام‌ایبها امامی(صبا)** خواهر عزیزمان مخارج برگزاری مراسم‌یکمین‌سال درگذشت آنمرحومه که مصادف با روزجمعه یازدهم آبان ماه است بوسیله جمعیت شیروخورشید سرخ ایران برای کمك به آسیب‌دیدگان از زلزله دهم‌شهریور اختصاص‌داده شده‌است

حسنی‌صبا ـ نجمه صبا ـ صدیقه مظفری ـ تکتم‌صبا

تسلیت

درگذشت شادروان سرهنك خاتمی را به‌آقای‌سرهنك اردلان وبانو تسلیت میگوئیم.

اکبرافشار وبانو ـ لارومی

آقای حسین مشعوف

فوت والد گرامتان موجب نهایت تاثروتاسف گردید، ماهم درغم شما شریکیم. از خداوند بزرك صبرجمیل واجر جزیل را برای آن خانواده محترم آرزو داریم

محمد رزاقیان ـ منصور صدری

فوت‌آقای بناپور را بعموم خانواده‌محترم بناپور بخصوص دبیر معظممان دوشیزه ویلت بناپور تسلیت عرض نموده سعادت وبقای‌عمر آن‌دبیره محترم‌را از خداوندمتعال‌خواهانم

دبیرستان شهرآرا ـ روح‌انگیز راغفر

درگذشت حضرت صمصام‌الواعظین را ببازماندگان‌آن مرحوم بویژه سرکار سرهنك عباس بختی تسلیت عرض نموده و بقاء آن فامیل را از خداوند متعال خواستاریم

از طرف افسران و کارمندان دارائی شماره ۳ ـ سروان اسمعیل محمدی

سرکار سرهنك بختی

مصیبت وارده را به آن دوست عزیز تسلیت عرض نموده و از درگاه ایزد متعال صبر وشکیبائی سرکار را مسئلت داریم

سرتیپ احیاء ـ سرهنك‌میرغفوری ـ سرهنك‌م علائی سرگرد پارسایان ـ طاطائی ـ ستوان‌عرفانی ـ ستوان‌عنبری

جناب آقای تقی ابراهیمی

با اظهار تاسف وتالم قلبی مصیبت وارده رابجنابعالی وخانواده محترم تسلیت عرض نموده بقای عمر بازماندگان آنمرحوم را از خداوند متعال خواهانیم

دانشجویان کلاس تکمیلی پست وتلگراف و تلفن

جناب آقای سلیمان زیادلو

بانهایت تاسف مصیبت وارده را به آنجناب و کلیه بازماندگان تسلیت گفته و از صمیم قلب خودرا دراین غم شریك میدانیم

از طرف انجمن محلی خیابانهای حق‌شناس ـ ومیرفندرسکی

علی‌اکبر طاهری

بانهایت تاسف و تالم مرك جانگداز دانشجوی ناکام شادروان حمید حیدری نوری را بکلیه بازماندگان آنمرحوم تسلیت عرض نموده بقای عمر و عزت آن خانواده محترم را از خداوند متعال مسئلت داریم

دانشجویان دانشسرایعالی صنعتی نارمك

آقای عزیز ماکیانی

کارمندان اداره‌کل‌هواشناسی درگذشت‌ناگهانی‌همسرتان را تسلیت گفته بقاء عمر بازماندگان را از خداوند متعال خواستارند

آ ـ ۱۴۶۴۳

سرکار سرهنك عباس بختی

افسران و درجه‌داران اداره امور دواب ارتش‌بانهایت تاسف مصیبت وارده را به‌آن خانواده تسلیت عرض مینماید

سرتیپ‌دکتر رحمت‌اله دیهیمی

فوت ناگهانی مرحوم علیرضا زیادلو را بعموم‌بستگان آن مرحوم بخصوص دوست عزیزم جناب‌آقای‌زیادلورئیس دفتر شهرداری تهران تسلیت عرض میکنم.

از طرف کارمندان وکارکنان برزن ۲۲ ـ رضا اشکبوس

سرکار خانم مهری حکیمی

شورای زنان ایران با نهایت تاثر و تاسف درگذشت مادر عزیزتانرا تسلیت عرض مینماید و بقای خاندان‌محترمتان را از خداوند متعال خواستار است.

آ ـ۱۴۶۳۵ **صفیه فیروز**

بقیه آگهیهای ترحیم وتسلیت درصفحه ۱۷

ارتش هند دست بحمله متقابل زد

هلیکوپترهای ارتش هند سربازان زخمی جنك را از خطوط مقدم جبهه به بیمارستانها حمل میکنند
عکس رادیوئی اطلاعات

دهلی نو ـ یونایتد پرس ـ آسوشیتد پرس ـ رویتر ـ ۳۰ اکتبر ـ روز گذشته نیروهای هندی برای اولین بار در ده روز اخیر طی زدوخوردهای مرزی خود با نیروهای چین کمونیست دست به حمله زدند.

سخنگوی وزارت دفاع هند دیشب اظهار داشت که نیروهای دهلی نو مبادرت به تهاجم محدودی در مرزهای شمال شرقی هند کرده‌اند.

در این ناحیه نیروهای جلودار هندی استحکامات چین را با آتش توپخانه مورد حمله قرار داده و آنها را وادار بعقب نشینی کرده‌اند.

این حمله مخصوصا در ناحیه «جانك» که دره میلی شرق شهر مهم و بزرك «قوانگه» قرار دارد بیشتر محسوس بوده است.

● عقب راندند

شهر «تووانگی» در اواخر هفته گذشته بوسیله سربازان چین تصرف گردید. اما در مرزهای «سیانك» که در جناح غربی ناحیه مرزی «لنا» قرار دارد نیروهای چین کمونیست برای سومین بار در سه روز اخیر به هندیان حمله کرده وبالاخره آنهارا بعقب رانده‌اند

بنا باظهار سخنگوی وزارت دفاع هند در «لاداخ» تغییرات مهمی در جبهه جنك صورت نگرفته است.

هندو چین از ده روز پیش بدون آنکه بایکدیگر اعلام جنك کنند شروع به زدو خوردهای مرزی شدیدی کرده‌اند که تاکنون ۲۵۰۰ سرباز هندی در آن کشته‌ویا مفقود الاثر شده است.

طبق ادعای مقامات رسمی هندوستان تلفات چین کمونیست سه برابر تلفات هندیان بوده است.

● تصرف کردند

رادیو پکن دیشب گزارش داد که نیروهای چینی روز گذشته به حملات تهاجمی نیروهای هندی پاسخ داده ودوپست مرزی دیگر نیروهای هندی را به تصرف در آورده‌اند.

بموجب گزارش رادیو پکن نیروهای هندی که از چندین ماه پیش در منطقه «پاریگای» واقع در داخل خاك تبت مستقر شده بودند دیروز ناگزیر شدند قسمت مهمی از استحکامات خود را رها کرده‌و از برابر نیروهای چینی عقب‌نشینی کنند.

● عمل غیر دوستانه

«والترمك نافی» سفیر آمریکا در پاکستان روز گذشته با محمد علی وزیر خارجه پاکستان ملاقات کرد و ظاهرا تصمیم آمریکا را برای ارسال اسلحه به هند تشریح نمود. وزیر خارجه پاکستان روز دو شنبه گذشته از اینکه آمریکا تصمیم گرفته به‌هند اسلحه بفروشد عمیقا ابراز نگرانی کرده بود. گفته‌میشود که «مك‌نافی» حامل پیامی از طرف پرزیدنت کندی برای پرزیدنت ایوب‌خان رئیس‌جمهور پاکستان هم بوده است.

محمد علی روز گذشته تاکید کرده بود که فروش اسلحه آمریکائی به هند از نظر دولت پاکستان یك عمل غیر دوستانه از جانب آمریکا است.

● کوشش تازه

در محافل راولپندی شایع است که شاید دولت آمریکا مایل‌باشد که ایوبخان و نهرو با یکدیگر ملاقات کنند و دست به کوشش تازه‌ای برای رفع اختلافات‌خود در کشمیر بزنند. منابع نامبرده اضافه کرده‌اند که دولت آمریکا تمام کوشش خود را در این‌راه بکار خواهد برد، و هرگاه ایوب‌خان حاضر به ملاقات با نهرو بشود این امر موجب خرسندی فراوان‌واشنگتن‌خواهد گردید. سفیر انگلیس در پاکستان نیز دیشب با وزیر خارجه پاکستان ملاقات کرداما از مذاکرات وی با وزیرخارجه پاکستان اطلاعی در دست نیست.

● نامه مکمیلان

یك سخنگوی‌وزارت روابط‌کمون‌ولث دیروز در لندن اظهار داشت که هارولد مکمیلان نخست وزیرانگلستان نامه‌ای برای‌پرزیدنت ایوب خان‌رئیس جمهور پاکستان نوشته و طی آن‌وضع هند را در مناقشات مرزی این کشور با چین کمونیست تشریح کرده است.

سخنگوی نامبرده‌حاضر نشدجزئیات پیام مکمیلان را که‌برای رئیس‌جمهور پاکستان فرستاده شده تشریح کند.

سخنگوی وزارت خارجه انگلیس‌پیش از اظهارات سخنگوی وزارت روابط کمون ولث اظهار داشته بود که‌نهرو نخست وزیر انگلیس پیامی برای مکمیلان نفرستاده است تا طی آن درخواست کند که مکمیلان بین هندوستان و پاکستان در مورد کشمیر میانجی گری نماید. معذلك اکنون گفته میشود که بطور قطع نخست‌وزیر انگلیس سعی کرده است ایوب خان را قانع کند که تخفیف وخامت‌روابط کراچی و دهلی‌نو در مورد کشمیر به هند امکان خواهد داد تا قسمتی از نیرو های خود را از کشمیرخارج و بر ضد چین‌کمونیست از آن‌استفاده نماید.

● تفسیر نمیکند

سخنگوی وزارت امور خارجه هند دیشب به‌خبرنگاران اظهار داشت که قادر به‌تائید و یاتکذیب این شایعه که دولت هندازپاکستان خواسته‌است درمدت جنك‌های‌مرزی هندوستان باچین کمونیست دولت پاکستان اقدامی در کشمیر بعمل نیاورد نیست.

مطبوعات هندی روز گذشته نوشته بودند که هردو دولت بزرك آمریکا و انگلیس اکنون دست‌به کوشش های وسیعی زده‌اند تا پاکستان را قانع کنند که مادام که هند مشغول جنك باچین کمونیست می‌باشد پاکستان دست به‌اقدامی در کشمیر نزند. همین گزارش حاکی است که آمریکا و انگلیس هردو باملاقات نهرو و پرزیدنت ایوب‌خان نیز موافق می‌باشند.

● انتقاد کردند

روزنامه های صبح کراچی روز گذشته کشور های بزرك غربی‌و مخصوصا آمریکا و انگلیس را به‌خاطر اسلحه زیادی که تاکنون به‌هند فروخته‌اند شدیدا انتقادکردند روزنامه‌های کراچی نوشته‌اند که کمك های تسلیحاتی غرب به‌هند ده‌ها بار بیش ازارزش زدوخورد های مرزی هند و چین کمونیست‌اسلحه به‌نهرو فروخته‌اند. این عمل غرب باتوجه به‌اینکه پاکستان‌همسایه هند است و باآن کشوراختلاف دارد وباوجود اینکه پاکستان در دوپیمان منطقه‌ای متحد غرب‌می‌باشد، از نظرپاکستانی ها بهیچ‌وجه قابل توجیه‌نیست روزنامه‌های پاکستانی‌نوشته‌اند که افزایش کمك نظامی غرب به‌هند موجب افزایش وخامت روابط هند باپاکستان و بهم خوردن توازن قوا در منطقه هندو پاکستان و نپال وسیلان خواهد گردید.

● آلمان کمك میکند

دولت آلمان غربی دیروز اعلام کرد که نه‌تنها از لحاظ اخلاقی از هندوستان پشتیبانی میکند بلکه حاضر است از لحاظ مادی نیز به دولت هند، درمقابل چین‌کمونیست کمك کند. روز گذشته خواهر نهرو نخست‌وزیر هندوستان باداکتر آدنائر صدر اعظم آلمان‌غربی‌درباره مناقشات مرزی کشور خود باچین کمونیست مذاکره کرد.

دکتر آدنائر به‌خواهر نهرو اطمینان داد که آلمان غربی وضع دشوار هند را بخوبی درك میکند.

● تکذیب کرد

سخنگوی وزارت خارجه انگلیس روز گذشته این شایعه را که جواهر لعل نهرو نخست‌وزیر هند ازهارولد مکمیلان‌نخست‌وزیرانگلیس درخواست کرده‌است نزد دولت پاکستان میانجی‌گری کند تاباحل شدن مسئله کشمیر نیرو های‌هندی که در آن سرزمین مستقر می‌باشند بتوانند وارد جنك‌های‌مرزی‌باچین کمونیست گردند تکذیب کرد.

سخنگوی وزارت خارجه‌انگلیس گفت که نخست‌وزیر هندوستان تاکنون بهیچ‌وجه چنین درخواستی از نخست‌وزیر انگلیس نکرده‌است.

منابع سیاسی لندن دیروز گزارش داده‌اند که نهرو ضمن پیامی که برای مك‌میلان فرستاده چنین درخواستی را مطرح کرده‌است و نیز این خبر روز گذشته‌درمطبوعات انگلیس منعکس گردید دولت هند درحال‌حاضر قریب ۵۰۰ هزار سرباز در کشمیر نگاهداری‌میکند، و منابع دیپلماتیك لندن اظهار اطمینان کرده‌اند که نهرو مایل است امکان انتقال قسمتی از این نیروها به‌جبهه‌جنك‌باچین‌کمونیست برای دولت وی بوجود آید.

● تاثیر فوق‌العاده

الیزابت دوم ملکه انگلیس روز گذشته ضمن نطقی که بمناسبت افتتاح دوره جدید پارلمان انگلستان ایراد کرد اظهار داشت که دولت انگلیس از خبر تهاجم نیرو های چین به‌خاك هندوستان فوق‌العاده متاثر شده‌است ملکه انگلیس در عین‌حال از اینکه دولت شوروی بابرچیده شدن پایگاه‌های موشکی درخاك کوبا موافقت کرده ابراز خرسندی نمود.

● پشتیبانی اردن

وصفی‌التل نخست‌وزیر دولت پادشاهی اردن امروز اظهار داشت که دولت اردن درمناقشات مرزی جاری چین کمونیست و هند از کشور اخیر طرفداری میکند. نخست‌وزیر اردن ضمن پیامی که برای نخست‌وزیر هندفرستاده‌تاکید کرده‌است که تجاوزات کمونیست به‌هند تنها خطری برای هندیها نیست بلکه خطری است که تمام دنیارا تهدید میکند.

توپخانه سبك

منابع موثق پاریس امروز فاش کردند که در این روز ها مذاکراتی بین فرانسه و هندوستان جریان دارد تا ارتش فرانسه مقداری تجهیزات توپخانه سبك‌در اختیارارتش‌هندوستان بگذارد. منابع مذکوراضافه کرده‌اند که این مذاکرات‌ابتدا چندین ماه‌پیش بین فرانسه و هندوستان آغاز شده بود.

● همدردی اسرائیل

داوید بن گورین‌نخست‌وزیراسرائیل دیروز پیامی به جواهر لعل نهرو نخست‌وزیر هندوستان فرستاد وطی آن تائید کرد که دولت اسرائیل کاملا به‌رنجی که‌ملت‌هند ازتجاوزات مرزی چین کمونیست میکشد آگاه است، وبا دولت و ملت هندوستان همدردی میکند بن گورین خاطرنشان کرده است که دولت اسرائیل حاضر است هراقدامی راکه برای حمایت هند لازم باشد بعمل آورد.

● اقدامات وسیع

لینکلن‌وایت سخنگوی‌وزارت‌خارجه آمریکا دیشب به خبرنگاران اظهار داشت که دولت ایالات متحده شروع به‌اقدامات وسیعی‌برای‌رساندن اسلحه به‌هند کرده‌است. وایت گفت که دولت‌هندنوع اسلحه‌ای راکه‌احتیاج‌دارد ذکرنکرده‌است امابهرحال‌دولت آمریکا مقدمات ضروری رابرای تحویل سلاح های‌لازم بعمل آورده است.

دیروز درواشنگتن شایع شد که پرزیدنت کندی از نهرو نخست‌وزیر هند وایوب‌خان دعوت کرده است که‌هرچه زودتر به اختلافات خود در مورد کشمیر پایان دهند لینکلن وایت به‌خبرنگاران اظهارداشت وزارت دفاع آمریکا اکنون مشغول مطالعه درخواستهای تسلیحاتی دولت هند است.

بهمان اندازه

محمدعلی وزیر خارجه پاکستان‌امروز اظهار داشت که اگر غرب در مقابل کمك های نظامی که‌به هندوستان‌می‌دهد به‌همان‌اندازه نیز به‌پاکستان‌کمك کند دولت پاکستان مخالفتی بااینکار نخواهد داشت.

محمدعلی در ملاقات خود باوالتر مك‌نافی سفیر امریکادر پاکستان و سپس مذاکراتی که‌باسفیر انگلیس درراولپندی بعمل آورد به‌هردوی‌آنها تاکید کردکه نقطه نظر پاکستان را دراین مورد درك کنند.

برنامه آینده سینماهای

رادیو سیتی ـ ادئون

عضویت چین در سازمان ملل رد شد

سازمان ملل‌متحد ـ خبرگزاری فرانسه ـ ۳۰ اکتبر ـ آخرین تلاش شوروی‌جهت عضویت چین‌کمونیست درسازمان ملل‌متحد شب گذشته با شکست روبرو شد.

دراین باره حتی یك مبارز‌واقعی مانند سالهای گذشته درمجمع‌عمومی سازمان ملل متحد در نگرفت.

براثر افزایش تعداد کشور های عضو سازمان ملل متحد، چین کمونیست حتی نسبت به‌سال‌گذشته تعدادی از آراء خودرا از دست داد. سال گذشته قطعنامه شوروی درمورد عضویت چین کمونیست درسازمان ملل متحد ۳۶ رای موافق، ۴۱رای مخالف و ۲۰ رای ممتنع بدست آورد اما همین قطعنامه امسال با ۵۶ رای مخالف در برابر ۴۲ رای موافق و۱۲ رای ممتنع رد شد.

● جریان حوادث

عوامل زیادی از جمله بحران‌کوبا و جنك چین و هند باین وضع کمك کرد.

امریکا برای آنکه مانع ورودچین کمونیست درسازمان ملل‌متحد گردد سال گذشته تلاش زیادی کرد اما امسال جریان حوادث خود بخود به عدم پذیرفته شدن چین کمونیست‌در سازمان ملل متحد کمك کرد.

هرچند که نماینده هند ضمن تقبیح تجاوز چین به هند ازعضویت چین کمونیست درسازمان ملل‌متحد دفاع کرد اما بنظر میرسد حمله‌چین به هند یکی‌از عوامل مهمی بود که مانع پذیرفته شدن چین کمونیست درسازمان ملل‌متحد گردید.

بدین ترتیب برای یك سال‌دیگر مسئله عضویت چین کمونیست در سازمان ملل متحد مطرح نخواهد شد.

● کشورهای موافق

کشورهای زیر به‌قطعنامه شوروی درمورد پذیرفته‌شدن چین کمونیست درسازمان ملل‌متحد رای موافق‌دادند

افغانستان، آلبانی، الجزایر، برمه، بلغارستان، اوروندی، روسیه سفید، کامبوج، سیلان، کوبا، دانمارك، فنلاند، غنا، گینه، مجارستان، هند، اندونزی، عراق، لائوس، مالی، مراکش، مغولستان نپال، نروژ، اوگاندا، پاکستان، جمهوری متحد عربی، انگلستان، لهستان، رومانی، سیرالئون، سومالی، سودان، سوئد، سوریه تانگانیکا، چك‌اسلواکی، تونس، اوکراین، شوروی و یوگسلاوی

ولیعهد کویت تعیین شد

ممکنست شیخ کویت کناره گیری کند

کویت ـ خبرگزاری فرانسه ـ شیخ «صباح السالم الصباح» برادر امیر کویت بفرمان‌او بعنوان‌ولیعهد کویت اعلام شد.

در سال ۱۹۵۰ امیر عبدالله‌سالم الصباح بعنوان جانشین پسرعمویش امیر احمد الصباح شیخ کویت گردید ترتیب جانشینی امارت کویت‌تابع‌سلسله‌مراتب‌وراثت‌نیست وامیر وقت جانشین خودرا شخصا باموافقت اعضای خنواده تعیین میکند.

ولیعهد جدید کویت اینك‌وزیر امور خارجه ومعاون نخست وزیر کویت است.

برای نخستین بار امیر کویت جانشین خودرا به‌مجلس موسسان آن کشور که نمایندگان آن‌با آراء عموم انتخاب شدند معرفی نمود ونمایندگان مجلس باتفاق آراء تصمیم‌امیر کویت راپذیرفتند.

امکان دارد امیر عبدالله که وضع مزاجی او خوب نیست‌بزودی از امیری کویت کناره‌گیری کند وبدین ترتیب برادرش خود بخود زمام امور کویت را در دست‌بگیرد.

ملاقات خروشچف ووزیرخارجه افغانستان

مسکو ـ رویتر ـ ۳۰ اکتبر ـ خروشچف نخست وزیر شوروی روز گذشته سردار محمد نعیم خان وزیر خارجه‌ومعاون نخست وزیرافغانستان را در کاخ کرملین بحضور پذیرفت سفیر افغانستان در مسکو و گرومیکو وزیر خارجه شوروی نیز در این مذاکرات شرکت داشتند.

خبرگزاری‌تاس گزارش داده است که وزیر خارجه افغانستان ورهبران شوروی در محیط دوستانه و تفاهم آمیزی پیرامون موضوعات موردعلاقه دوکشور مذاکره کرده اند.

روزنامه نیویورك تایمز درشماره دیروز خود فاش کرد:

کندی میخواست پایگاههای موشکی شوروی را بمباران کند

مشاورانرئیس جمهوری امریکا این اقدام راخطرناك تشخیص دادند وباآن مخالفت کردند

هاوانا ـ خبر گزاری فرانسه ـ آسو شیتد پرس ـ اوتانت دبیر کل سازمان ملل متحد شب گذشته با یك هوا پیمای بوئینگ ۷۰۷ برزیلی وارد فرودگاه هاوانا شد.

اوتانت هنگامی که از هواپیما پیاده میشد تبسمی برلب داشت. هنگام ورود اوتانت رائول کاسترو وزیر دفاع کوبا «باستیان پینتو» سفیر کبیر برزیل در کوبا و چند تن ازشخصیت های نظامی و غیر نظامی کوبا از او استقبال کردند.

در فرودگاه هیچگونه مراسمی بعمل نیامد و فقطچریك ها وسربازان کوبائی دیده میشدند. بیش ازپنجاه تن روزنامه نگار وعکاس نیز حضور داشتند.

● مذاکره نه بازرسی

همراه اوتانت ۱۸ تندیگر ازکارمندان و مشاورین سازمان ملل متحد وارد کوبا شدند.

اوتانت طی ٤۸ ساعت توقف در کوبا در یك اقامتگاه رسمی که آخرین میهمان آن بن‌بلا رئیس حکومت الجزایر بود اقامت میکند.

روزنامه انقلاب چاپ هاوانا در آخرین شماره خود نوشته است اوتانت برای مذاکره آمده است نه بازرسی.

از طرف دیگر فیدل کاسترواعلام کرده است که پس از پایان مذاکرات با اوتانت نطق مهمی روز پنجشنبه ایراد میکند.

● نخستین مرحله

یك سخنگوی سازمان ملل ـ متحد نتیجه مذاکرات اوتانت دبیر کل سازمان ملل متحد را با فیدل کاسترو نخست وزیر کوبا بدین نحو از هاوانا به سازمان ملل متحد تلفنی اطلاع داد.

نخستین مرحله مذاکرات ـ تقریبا دو ساعت و ده دقیقه طول کشید. مذاکرات بسیار مفید بود قرار است روز چهار شنبه بعد از ظهر (امروز) نیز اوتانت وکاسترو مذاکرات خود را تجدید کنند.

سخنگوی سازمان ملل متحد تائید کرد بنظر میرسد اوتانت «فیدل کاسترو» را با برچیده شدن پایگاه های خارجی در کوبا موافق کرده است.

● پرواز نمیکنند

«آرتورسیلوستر» سخنگوی وزارت دفاع آمریکا دیشب به‌خبرنگاران اظهار داشت که طی مدت دوروزه مسافرت اوتانت دبیر کل سازمان ملل متحد درکوبا هواپیما های اکتشافی امریکا برفراز کوبابپرواز نخواهند کرد. محاصره نظامی کوبا بوسیله امریکا از صبح روز گذشته متوقف شده و تابازگشت اوتانت از کوبا ادامه خواهدداشت.

سخنگوی وزارت دفاع آمریکاگفت هواپیماهای امریکائی عکس های تازه‌ای از کوبا گرفته‌اند تابامطالعه آن معلوم کنند که آیا برچیده شدن پایگاه های شوروی درخاك کوبا درجریان است یانه؟

● مانور جنگی

رادیوهاوانا دیشب گزارش داد که نیرو های دریائی کوبا شروع به یك‌مانور بزرك‌جنگی چهار روزه کرده‌است.

رادیو هاوانا بدون آنکه اظهار نظری بکند خبرمربوط به‌برچیده شدن قرنطینه‌دریائی را از طرف آمریکاپخش کرد.

● ژست جنگی

روزنامه های کوبا روز گذشته عکس‌های بزرك فیدل کاسترو را در کنار جوانان کوبائی درحالیکه مشغول بازدید از تاسیسات دفاعی و تویخانه ضد هوائی کوباست‌چاپ کردند.

منابع آمریکائی اظهارداشته‌اند که ژست جنگی فیدل کاسترو نشان دهنده آن است که وی وطرفدارانش از اینکه مجبورشده‌اند بطور بلاشرط‌درخواست آمریکا را دایر بربرچیده شدن پایگاه های موشکی کوبا قبول کند رنج میبرد. روزنامه انقلاب ژوئیه که ارگان سازمان جوانان انقلابی کوبا می‌باشد درشماره اخیر خودنوشته است که ملت کوبا یك باردیگر توانست بزرك‌ترین‌قدرت‌امپریالیستی را بزانو درآورد.

روزنامه‌هوی‌ارگان حزب کمونیست کوبا نوشته است که مردم کوبا باید به‌فیدل کاسترو اعتماد داشته باشند.

روزنامه‌های کوبا گزارش‌داده‌اند که فیدل کاسترو روز ٥ شنبه‌نطقی از تلویزیون هاوانا ایرادخواهد کرد، و ضمن آن اوضاع کوبارا چنانکه هست تجزیه و تحلیل‌خواهد نمود.

● میانجی‌گری برزیل

پس از ورود ژنرال «آلو ـ مینوداسیلوا» مشاور نظامی پرزیدنت گولارت‌رئیس‌جمهور برزیل به‌هاوانا روز گذشته بشدت شایع شد که دولت برزیل بعنوان میانجی میان کوبا و آمریکا شروع به اقدام‌کرده‌است. گفته‌میشود که دولت برزیل کشور های آمریکائی را متقاعد کرده‌است که بهتر است یکی از کشور های امریکای لاتین نیز در بحران کنونی روابط کوباو آمریکا نقش میانجی را بازی کند نماینده رئیس جمهور برزیل دیشب بافیدل کاسترو نخست‌وزیر کوباملاقات کرد. منابع‌هاوانا گزارش‌داده‌اند که پرزیدنت تیتو رئیس جمهور یوگسلاوی درهفته گذشته نامه‌ای به‌پرزیدنت گولارت‌نوشته و تاکید کرده‌است وی میان کوبا وآمریکا میانجی‌گری کند.

● تخلیه کند

روزنامه «هوی» چاپ کوبا ضمن تفسیر اعلامیه کاخ سفید واشنگتن مبنی بر تغییرناپذیربودن روش امریکا درمورد پایگاه گوانتانامو مینویسدقشها زمانی تعهد امریکا درمورد عدم‌حمله به‌کوبا باارزش است‌که امریکاپایگاه گوانتانامو را تخلیه کند.

● متشنج میشد

هارولد مکمیلان نخست‌وزیرانگلیس دیروز در جلسه مجلس عوام انگلیس اظهار داشت که هرگاه خروشچف نخست‌وزیر شوروی بجای آن که‌بر ـ چیده شدن پایگاه های موشکی در خاك کوبارا قبول میکرد با غرب در ـ می‌افتاد ممکن بود تمام سیستم دفاعی غرب متشنج شود.

نخست‌وزیر انگلیس گفت هرگاه شوروی، صلح درکوبارا نمی‌پذیرفت دنیا دچار وضعی میشد که‌بمراتب از سرنوشتی که‌در مونیخ برای جهان پیش آمد وخیم‌تر بود، واین امردر وهله اول باعث پاشیده شدن تمام سیستم دفاعی دنیای آزاد میگردید. نخست‌وزیر انگلیس تاکید کردکه در اواسط هفته گذشته‌دنیا بیش ازاندازه به‌لبه پرتگاه جنك نزدیك شده بود. مکمیلان اظهارات برخی از مخالفان رادایر براینکه آمریکا پیش از دست بکارشدن درمورد کوبابه اندازه کافی بامتحدین غربی خود مشورت نکرده بود نادرست شمرده و اظهار داشت که دولت انگلیس کاملاازتصمیمات کندی آگاه بوده است.

● جنك جهانی

روزنامه نیویورك تایمز در شماره روز ۳۰ اکتبر فاش کرده است که پرزیدنت کندی پس‌از مباحثات طولانی بامشاوران خود اطمینان یافته است که حمله مسلحانه امریکا به کوبا موجب شروع جنك سوم جهانی خواهد گردید. نیویورك تایمز نوشته است مشاوران کندی او رامتقاعد کرده‌اند که هر گاه امریکا آخرین پیشنهاد خروشچف رادر مورد برچیده شدن پایگاه های موشکی شوروی در خاك کوبادر مقابل متد آمریکا برای عدم تجاوز به‌کوبا رد میکرد اینکار بسرعت آتش جنك جهانی سوم را روشن میکرد، نیویورك‌تایمز دراین گزارش از قول منابع موثق واشنگتن نوشته است‌که پرزیدنت کندی پیش ازمحاصره نظامی کوبا این موضوع رابطور کاملا جدی مورد مطالعه قرار داده بود که آیا ممکن است آمریکا بطور غافلگیرانه پایگاه های موشکی شوروی را درخاك کوبا بمباران کند یانه؟ اماپس از مشورت های طولانی این فکر خطرناك تشخیص داده شده‌بود.

● سیاست چماق

رادیو مسکو دیشب اظهار داشت که‌پایگاه های موشکی شوروی درخاك کوبا پرزیدنت کندی را مجبور کرد تااز سیاست چماق بزرك دست‌بردارد ورسما اعلام کند که به‌کوبا حمله نخواهد کرد.

بدون شك بهمین‌دلیل بود که‌دولت شوروی نیز برچیده شدن پایگاه های موشکی خودرا در خاك کوبا ممکن تشخیص داد.

● آلفا ٦٦

سازمان پناهندگان ضد کاسترو «آلفا ٦٦» اعلام کرد دوفروند ازکشتی هائیکه مامور حمله به مرکز نظامی کوبا بودند هفته گذشته دچار طوفان شدندامابا یازده تن از سرنشینان آن بسلامت قدم‌به‌سرزمین کوباگذاشتند.

دراعلامیه جنگی شماره ۳ «آلفا ٦٦» اضافه شده‌است گروه مزبور دو روز درکوبا توقف کرده و به یك کشتی کوبائی حمله کرده وسپس‌به کشتی خود باز گشتند.

● احضار کرد

منابع موثق سازمان‌ملل امروز گزارش‌دادند که‌فیدل کاسترو نخست وزیر کوبا اینچوستگی نماینده کوبا در سازمان ملل را به هاوانا احضار کرده است. اینچوستگی روز ٤شنبه گذشته اخطار کرده بود که دولت‌کوبا بهیجوجه ورود ناظران سازمان ملل را به کوبا نخواهد پذیرفت. معذلك در محافل سازمان ملل گفته میشود که روش اینچوستگی از نظر دولت کاسترو باز هم ملایم و غیر انقلابی بوده است.

● ندیده میگیرد

دروین‌مارتین معاون وزارت‌خارجه امریکا دیروز تاکید کرد که فیدل کاسترو نخست وزیر کوبا ممکن است توافقی را که میان خروشچف وکندی در مورد کوبا شده ندیده بگیرد، و مانع اجرای آن گردد. معاون‌وزارت خارجه امریکا گفت که درخواست جدیدفیدل‌کاسترو دایربراینکه‌امریکا پایگاه های دریائی گوانتانامو را در خاك کوبا تخلیه کند، از نظر دولت امریکا کاملا برخلاف موضوع‌توافقی است که بین پرزیدنت کندی و خروشچف‌نخست وزیر شوروی شده است. مارتین اظهار نظر کرد که آن کار در درجه اول برای خود فیدل‌کاسترو خطرناك است زیرامکن است او را از کمك های اقتصادی شوروی محروم کند.

● احضار مشمولین

ارتش امریکا روز گذشته شش‌هزار نفر از جوانان مشمول امریکائی را برای ماه نوامبر جاری احضار کرد. در ماه ژوئن گذشته ٦٥۰۰ مشمول از طرف ارتش امریکا احضار شده بودند، و از آن تاریخ تاکنون سابقه نداشته است که تنها برای یکماه شش هزار مشمول در امریکا احضار شوند. با احضار این شش هزار نفر اکنون تعداد سربازان موظف ارتش‌امریکا به ۲۷۷۳٤۵۰ نفر رسیده است.

● صدای رساتر

گزارش مربوط به اعزام دونفر ازدیپلمات های‌فعال و پر حرارت‌کوبا به سازمان ملل محافل غربی را مطمئن کرده است که فیدل کاسترو قصد دارد درسازمان ملل‌صدای‌رساتری داشته باشد. محافل سازمان ملل امروز تائید کردندکه فیدل کاسترو سفیر کوبا درمکزیك وهم چنین‌راثول روا وزیر خارجه خود رابزودی به سازمان ملل اعزام خواهدداشت. دولت کوبا طبق گزارش منابع‌سازمان ملل ماریواینچوستگی نماینده پر حرارت کوبا در سازمان ملل را به هاوانا احضار کرده‌است.

● نقاط عکس‌العمل

به‌نظر ناظران آمریکائی هنوزنقاط ضعف زیادی برای‌آمریکا در جنك سرد وجود دارد‌که ممکن است در آینده نزدیك نخست وزیر شوروی برای تلافی شکست‌خود در کوبا در آن نقاط دست به عمل بزند. مهمترین نقطه خطر ازنظر آمریکا برلن است. دولت شوروی به‌همان اندازه‌ای که آمریکا درکوبا وضع مناسبی داشت در برلن دست پیش تری خواهد داشت. خروشچف میتواند در برلن فشار بیاورد تانیروهای غربی از این شهر خارج شوند.

از طرف دیگر خروشچف میتواند فشارخودرا به افغانستان افزایش‌دهد. درواقع ناظران آمریکائی پیش ازاین دراین فکر بوده‌اند که روزی بالاخره شوروی پای خودرا به افغانستان خواهدگذاشت. همچنین دولت شوروی ممکن‌است کره شمالی رابر ضدکره جنوبی وویتنام شمالی را نیز برضد ویتنام جنوبی واردعمل کند، ویا در کشور بیطرف لائوس برضد غرب‌دست بکار شود.

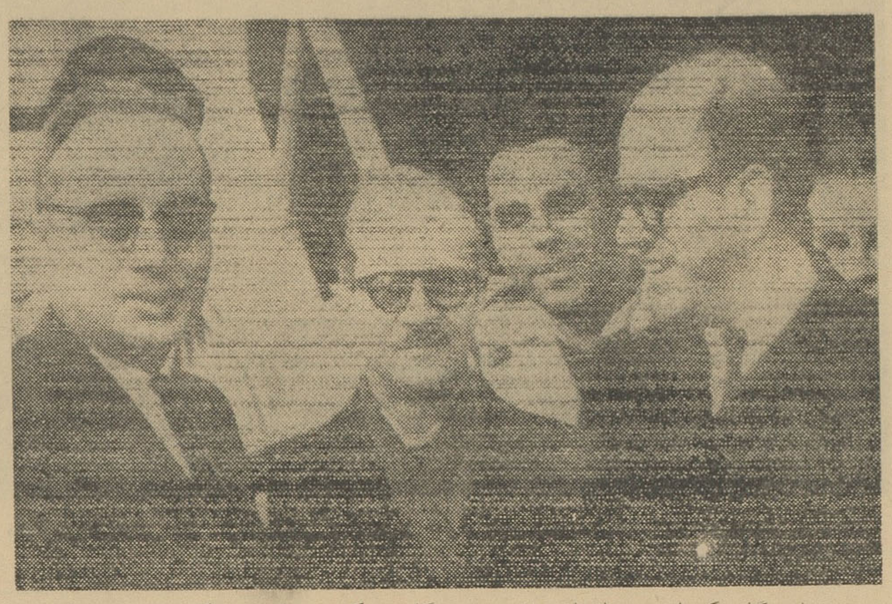

نمایندگان کوبا در سازمان ملل‌متحدهنگام حرکت اوتانت به کوبا در فرودگاه نیویورك ازوی بدرقه کردند.

این عکس دبیرکل سازمان ملل متحدونمایندگان کوبارا در فرودگاه نیویورك نشان میدهد.

عکس رادیوئی اطلاعات

سرهنك سلال رهبر رژیم تازه‌یمن گفت:

کمونیسم دریمن راهی نخواهد داشت

عربستان سعودی عکسی ازامام‌مخلوع‌یمن را در میان عشائر طرفدار وی انتشار داد

صنعا ـ یونایتدپرس ـ آسوشیتد پرس ـ ۲۹ اکتبر ـ سرهنك سلال نخست‌وزیر انقلابی‌یمن روزگذشته وعده داد که بزودی یك رژیم پارلمانی‌و دمکراتیك‌بریمن حکمفرما خواهد شد. اما کمونیسم بهیچ‌وجه امکانی برای حاکم شدن بر یمن نخواهد داشت.

باوجود آن که اتحاد شوروی و سایر کشورهای کمونیستی نخستین ممالکی بودند که رژیم جمهوری تازه تاسیس یمن را برسمیت شناختند معذلك سلال تاکید کرد که‌وی‌بهیچوجه تمایلات کمونیستی ندارد‌بلکه‌تنهایك‌عرب‌ناسیونالیست است.

سلال در پایان گفت که یمن اکنون نیروهای کافی در اختیار دارد تا در صورتیکه از طرف‌اردن وعربستان سعودی مورد حمله‌قرار گرفت به آنهاپاسخ بدهد.

روزگذشته‌دولت‌عربستان‌سعودی عکس‌هائی انتشار داد که نشان میدهد محمد البدر امام سابق و مخلوع یمن هنوز زنده است. یکی از این عکس‌ها امام را در حالیکه تبسم میکند وعمامه بزرگش را بر سر دارد در کنار عشایر طرفدار وی‌در کوهستانهای شمال یمن‌نشان میدهد وزارت اطلاعات عربستان سعودی تاریخ برداشته شدن این عکس‌ها را فاش نکرده است.

همزمان با انتشار این‌عکس‌ها رادیوهای امان وریاض گزارش میدهند که طرفداران امام بسرعت به طرف صنعا در پیشروی هستند. رادیو امان دیروز گزارش داده بود که‌نیروهای طرفدار امام‌اکنون فقط سه روز تاصنعا راه دارند.

● بقتل رسیدند

مطبوعات قاهره روز گذشته‌برای اولین بار گزارش دادند که در جنك های جمهوریخواهان یمن و طرفداران امام محمد چند نفر از سربازان مصری‌نیزبه قتل‌رسیده‌اند.

روزنامه الجمهوریه نوشته است که‌روز دوشنبه گذشته چندسرباز مصری ویمنی‌درمرزهای یمن‌وبیهان ضمن زدوخورد باتجاوز کاران بیهانی به قتل رسیده‌اند.

ایتالیا از «ناتو» خارج نمیشود

رم ـ خبر گزاری آلمان ـ ۳۰ اکتبر ـ وزیر خارجه ایتالیا امروز اظهار داشت که دولت ایتالیا قصد ندارد از سازمان ناتو خارج شود و شایعاتی که د راین مورد ساخته شده بی اساس است. وزیر خارجه ایتالیا معذلك اظهار داشت که از نظر دولت ایتالیا لازم است امریکا با متحدین خود بیشتر از گذشته مذاکره کند. وی گفت امریکا اکنون دیگر تنها کشوری نیست که قدرت اتمی دارد و بعلاوه اروپا نیز به اندازه امریکا بوسیله اسلحه اتمی مورد تهدید قرار دارد.

تلفات سیل سیام بالا میرود

بانکوك ـ آسوشیتدپرس ـ ۳۰ اکتبر ـ روزنامه بانکوك ورلد چاپ بانکوك در شماره امروز خود نوشته است که تاکنون بطور قطع ۷۰۰ نفراز مردم‌این کشور قربانی سیل عظیم هفته جاری سیام شده‌اندو ممکن است بانشست کردن آب سیل مقدار تلفات جانی به ۱۰۰۰ نفربرسد. سیل بیش از چهل هزار خانه راویران کرده ودر بسیاری از نقاط به‌راه‌آهنو تاسیسات‌روستائی خسارات سنگین وارد آورده است.

سنگباران کنسولگری انگلیس در کاتانگا

الیزابت ویل ـ رویتر ـ ۳۰ اکتبر ـ دیروز گروهی از آفریقائیان خشمگین الیزابت‌ویل کنسولگری انگلیس در کاتانگا راسنگ باران کردند، و کنسول انگلیس که‌براثراصابت سنگ سرش شکسته بود فورا به‌بیمارستان منتقل گردید.

بلافاصله پس‌از وقوع این شورش افراد گارد ریاست جمهوری موئیز چومبه رئیس جمهور کاتانگا به شورشیان حمله کردند و باشمشیر بجان آنهاافتادند. درپایان این‌شورش ۱۵ نفر از تظاهر کنندگان بر ضد انگلیس بازداشت شدند. این‌تظاهرات ظاهرا بوسیله‌رودزیائی‌های‌مقیم کاتانگا صورت گرفته است. کنسول‌انگلیس ابتدا از کنسولگری خارج شد تا با حرف تظاهر کنندگان‌رامتفرق کند‌اما هنوز لب‌به سخن بازنکرده بود که سنگ بزرگی به‌سرش اصابت کرد و اورا باکله‌شکسته به‌بیمارستان بردند.

ژاپن ٥ میلیون کیلو لیتر نفت خام از عربستان واردمیکند

توکیو ـ آسوشیتد پرس ـ ۳۰ اکتبر ـ وزارت صنایع و بازرگانی بین المللی ژاپن امروز اعلام کردکه پالایشگاه های ژاپن با وارد کردن ٥ میلیون کیلو لیتر نفت خام از عربستان سعودی در سال ۱۹٦۲ موافقت کرده‌اند. این مقدار نفت بوسیله یك شرکت نفتی ژاپنی که اکنون عاملیت استخراج و بهره برداری قسمتی از نفت عربستان سعودی را دارا می باشد، تامین خواهد گردید.

این شرکت پیش بینی کرده است که در سال جاری بیش از ٦٫٥ میلیون کیلو لیتر نفت خام در عربستان‌سعودی استخراج خواهد کرد

شوروی اقدام فضائی جدیدی میکند؟

پاریس ـ خبر گزاری‌فرانسه ـ پروفسور نوررسیساکیان یکی از کارشناسان بزرك‌پزشکی فضانوردی شوروی‌که‌برای شرکت‌درسمپوزیوم جهانی پیرامون مسائل انسان وفضا به پاریس آمده بود شب گذشته ناگهان بمسکو باز گشت.

وی قرار بود تا جمعه شب در پاریس بماند.

حرکت ناگهانی سیساکیان که هرگونه پرواز انسان‌ها به فضا در شوروی باید با اجازه او باشد این شایعه را بوجود آورده است که دانشمندان شوروی در یکی دوروز آینده فضا نوردان جدیدی رابفضا می فرستند.

سیساکیان در فرودگاه حاضر نشد تایید کندکه سفر ناگهانی‌اوبه مسکو بااین امر ارتباط دارد یانه معذلك وقتی این سئوال مطرح‌شد تبسمی بر لبانش نقش بست.

آزمایشهای اتمی امریکا وشوروی

هونو لولو ـ خبر گزاری‌فرانسه ـ یك سخنگوی کمیسیون انرژی‌اتمی امریکا که روز سه شنبه در فضا اعلام کرد انفجاراتمی امریکا که درسه شنبه درفضا ودر نواحی‌جزیره جانسون رویداد از۳٤ بمبی که‌امسال امریکا آزمایش کرد قویتر بود.

وی‌اضافه کردکه قدرت‌تخریبی این بمب چندین مگاتن بوده است بمب از یك هواپیما پرتاب‌شدو دستگاه های زلزله نگاری هاوائی که ۱۲۰۰ کیلو متر با محل انفجار بمب فاصله‌داشتند آنرا ثبت‌کردند

آزمایش شوروی

کمیسیون انرژی اتمی امریکا اعلام کرد شوروی نیز روز سه‌شنبه شب مبادرت به یك آزمایش اتمی درناحیه زیمیلیای جدید کرده است

سخنگوی کمیسیون انرژی‌اتمی امریکا افزود قدرت تخریبی بمب جدید شوروی متوسط بوده و این بمب در فضا منفجر شد.

دنیا بر کوبا تنك نیست

دربحرانی که برسر کوبا درگرفت نظرها کمتر به خودکوبا متوجه بود. دربررسی عوامل وآثار این واقعه دنیای خارج از کوبا بیشتر مورد توجه قرارگرفت تاخود آن کشور که درواقع جز موضوع کشمکش نبود. برای کاسترو درمیان‌ملتش‌و درآمریکای لاتین ودر همهٔ دنیای عقب‌افتاده چنین وضعی عواقب پردامنه‌خواهد داشت.

وقتی کاسترواقلاب پیروزمندانهٔ خودرا برضد بانیستا به‌انجام رساند وبعد ،هنگامی که با جسارت در برابر فشار روز افزون آمریکا به مقاومت برخاست ودست سرمایه های‌آمریکائی راکوتاه کردوهیئت حاکمهٔ قبلی کشورخودرا یکسره از میان برد مقام اوبه عنوان یك قهرمان ورهبر آزادی ملی در سراسرجهان بی‌منازع بود. او را مظهر آرزوهای ملل محروم ونیمه مستقلی می‌شمردندکه قرنها زیر سلطهٔ خارجیان و دست‌نشاندگان داخلی آنان سرکرده بودند.

راه گاسترو راه استقلال‌ورهائی ازبندهای سیاسی و نظامی و اقتصادی خارجی بود وماگه‌راه او را می‌ستودیم ازآن جهت بودکه کوبا می‌رفت برای‌همیشه به‌دوران وابستگی به‌قدرتهای بیگانه‌پایان دهد. زیرا ماآن دنیائی راقابل زندگی می‌دانیم که مرکب ازملت های آزاد مستقل باشد و دست جهانجویان ازآن کوتاه گردد.

امروز کاسترو همان انقلابی‌پر ازشور و کشش که بود باقی‌مانده است. شخص او همان داودرشید دلاوری‌است که‌از هیبت «گلیات» وشمشیر سنگینش هیچ پیمی بدل راه نمی‌دهد. هنوز آن حالت «آماتوری» که چنان جذابیتی‌به شخصیت اومی‌داد برجای خودباقی است. اوهنوز هیچ چیز جز خود نیست وهمچنین خواهدماند.

ولی حیثیت اوبه عنوان یك قهرمان بین‌المللی ناچار لطمه خورده است. او از راه درست انقلابی‌خود منحرف شد و استقلال وآزادی عملی کشور خودرا قربانی یك‌قدرت جهانی دیگر کرد. راه کوبا این نبودکه‌از صورت دست نشاندهٔ اقتصادی یك قدرت بدر آید ودست نشاندهٔ نظامی قدرت دیگرشود. آنهاکه برقراری‌پایگاه های نظامی رادرکشورهای دیگر محکوم‌میکردند حق‌نبودخودپایگاه نظامی دیگران شوند. کوباجاذبهٔ عظیم خودرا دردنیای عقب افتاده مرهون شور استقلال طلبی خود بود. مرهون آن بودکه خود سرنوشت خویش رابدست گرفته‌بود ودربارهٔ آن تصمیم می‌گرفت.

امروز نباید انتظار داشت‌کوبای پایگاه شوروی همان نفوذ کوبای ژن آزادی را داشته باشد. ملت هائی‌که آزادی‌عمل وعدم وابستگی را در جنك سردکنونی می‌پسندند تسلط خارجی رابهرنحو و از هرطرف باشد نفی می‌کنند و کوبا درست به صورتی‌درآمد که‌دیگر آزادی عمل نداشت. دردنیاکسانی که‌هر عملی را دربمبارزه جایز بشمرند وبه خاطر دشمنی تاهمه جا، حتی زیان زدن به‌خود، بروند برحق نیستند. ملتهای مستعمره ونیمه مستعمره مسلما تحصیل آزادی رابه‌خاطر محدود ساختن‌و قربانی کردن بعدی‌آن نمی‌خواهند.

دریك‌هفته اوج بحران کوبا این کاسترو یارهبری سیاسی کوبانبود که‌دربارهٔ سرنوشت آن کشور تصمیم می‌گرفت. این خروشچف بودکه می‌توانست کوبا راآماج بمبهای آمریکائی سازد، به‌اشغال نظامی آمریکا درآورد، باپایگاههای موشك ترکیه معامله کند یابکلی رهاسازد. اوآزادانه، بی‌آنکه کمترین نیازی به پرسیدن نظر کوبائیها داشته باشد، یك طرفه امکانات مثبت و منفی‌خود راسنجیدو تصمیم‌گرفت. تصمیمی که‌کوبا تنها موضوع آن بود و کاسترو دربرابر هیچ راهی جزآن نداشت‌که خشم خودرا بپوشاند و خدمتی راکه به امر صلح شده‌است بستاید.

این‌شایسته یك‌رهبر قهرمان و یك ملت قهرمان نیست. اگرقرار باشد دیگران منافع ملتی راحفظ یافداکنند از قهرمانی و آزادی بخشی چه‌می‌ماند؟ کدام قهرمان است‌که برسراوچنین معامله‌کرده باشند یاحتی پیشنهاد معامله‌داده باشند؟ دراینجا کشوری است که همهٔ امیدهای خودرا به یك قدرت جهانی بسته است، امنیت وآزادی عمل خودرابه خطر انداخته است، درقمار خودبه استقبال‌سخت ترین مخاطرات رفته است وبعد ناگهان رهاشده است.

دنیابه کوبا تنك‌نیست. کاسترو هنوز قهرمان کوبائیهاست و می تواند ملت‌خودرا نگهدارد و پیش ببرد. آنچه براو گذشته است اگر عبرتی بدو آموخته باشدبرای آیندهٔ کوبا سودمند خواهدبود، کوبائیها زیانهای دشمنی کور ـ کورانه‌وتکیهٔ به‌خارجی‌راآزموده‌اند انحراف ازراه اصلی انقلاب‌کوبا که نه‌برضدهیچ خارجی بودنه به به‌نفع هیچ‌خارجی، آنان رابه دشواری و ناکامی و کاهش‌اعتبار وحیثیت کشانده است.

اماآنها هنوزمی‌توانند به راه اصلی خود، حفظ مصالح واقعی واستقلال و آزادی عمل کوبا، بازگردند. دفاع از کوبا نیازبه موشکهای شوروی‌ندارد و ثابت شد که بسته بدان هم‌نیست. تجدید ساختمان جامعه کوبا در محیط آرام میسرتر است تا در میان تشنجاتی که کوباهیچ نقشی جز وجه المصالحه درآنها ندارد. آنچه یك‌سیاستمدار بزرك رامی‌سازد تنها جسارت‌در عمل نیست،جسارت درخویشتن داری ومقاومت در برابر تحریکات نیزهست. کافی‌نیست مردی به صورت شهید درآید تا نشان خودرا برتاریخ بگذارد. ساختن یك جامعه از سرتابن، پایان دادن‌به فقرو جهل وبیماری وعقب ماندگی آثار پاینده تری است. کاسترو ماموریت خودرادر تاریخ چگونه تعبیر می‌کند؟

داریوش همایون

آگهی مناقصه شماره ۱۲۲۸۵

اداره حسابداری کل انتشارات و رادیو دو قلم کاغذ گلاسه و چراك کتاب مورد احتیاج خودرا برابر برك مشخصات مربوطه وارد انبار و از طریق مناقصه خریداری می نماید.

داوطلبان شرکت در مناقصه می توانند تا آخر وقت اداری روز سه شنبه ۲۹ آبانماه ۱۳٤۱ برای دریافت مشخصات و شرایط مناقصه به قسمت امور اداری این اداره واقع در میدان ارك اداره‌کل انتشارات ورادیو مراجعه فرمایند. الف٤٥٤٤

۱ـ۲ آ ـ ۲۲٦۱۰ رئیس اداره حسابداری ـ امان اله مستوفی

آگهی مناقصه

سازمان مستقل چاپخانه دولتی ایران مقدار پنج تن صمغ عربی از طریق مناقصه تحویل انبار چاپخانه خریدار است فروشندگان میتوانند با سپرده مبلغ سی هزار ریال وجه نقد به صندوق چاپخانه یا ضمانتنامه بانکی پیشنهاد خودرا بمهمراه نمونه صمغ تا آخر وقت اداری روز شنبه بیست وششم آبانماه ۱۳٤۱ بدفتر چاپخانه تسلیم و رسید دریافت دارند پیشنهادات رسیده ساعت ده صبح روز بعد ۴۱٫۸٫۲۷ باز و قرائت میشود حضور پیشنهاد دهندگان در جلسه مناقصه آزاد و چاپخانه در رد و قبول یك یا کلیه پیشنهادات مختار است دستمزد چاپ آگهی مناقصه ومالیات و غیره با برنده مناقصه است. الف ٤٥٤۱

۱ـ۲ آ ـ ۲۲٦۱٤ مدیر عامل

آگهی مناقصه شماره ٦۰

قسمت صنایع نساجی سازمان برنامه خرید ۲ قلم مواد شیمیائی مورد نیاز کارخانه نساجی شماره ۲ شاهی را طبق مشخصات موجود در دفتر قسمت از طریق مناقصه خریداری می نماید. علاقمندان می توانند به اتاق شماره ٤۲٤ در کاخ مرکزی سازمان برنامه مراجعه و شرائط و مشخصات مناقصه را دریافت و پیشنهادات خودرا برای یك و کلیه اقلام تا آخر وقت اداری روز ۴۱٫۸٫۲۷ بدفتر این قسمت تسلیم دارند.

الف٤٥٤۹ ۱ـ۲ آ ـ ۲۲٦۱۲ قسمت صنایع نساجی

اطلاعات ۱۳۰۴
صفحه ۵
چهارشنبه‌نهم آبانماه ۱۳۴۱ ـ شماره ۱۰۹۳۷

بعداز ظهر دیروز ۶۰۰ کودك در کاخ مرمر

میلاد والاحضرت ولیعهد

را تبریك گفتند و سبد گلهائی تقدیم نمودند

بعداز ظهر امروز مراسم جشن ورزشی در میدان امجدیه انجام‌میشود

ساعت چهار بعد از ظهر دیروز بمناسبت میلاد والاحضرت ولیعهد ششصد نفر از کودکان‌دبستانها و کودکستانهای تهران‌برای عرض‌تبریك در کاخ مرمر حضور بهمرسانیدند.

در ساعت چهار و نیم بعد از ظهر علیا حضرت فرح شهبانوی ایران باتفاق والاحضرت شاهپوررضا پهلوی ولیعهد ایران‌در میان ابرازاحساسات کودکان وارد محوطه‌کاخ مرمر شدند. ابتدا دوشیزه خرد سالی بنام‌نوشین شمس از کودکستان‌ایران تبریك‌عرض نمود و دسته گلی به والاحضرت تقدیم داشت.

کودکستان ایران

شاگردان کودکستان‌ودبستان ایران ملبس بلباس‌افسران‌موزیك گاردبودند ودر دو طرف درورودی سالن کاخ مرمر قرار داشتند و باورود علیا‌حضرت شهبانوی ایران و والاحضرت ولایتعهد مراسم احترام بسبك‌نظامی ها بعمل آوردند در اینموقع تیمسار سرلشکرایزدپناه‌معاون وزارت‌فرهنگ ورئیس سازمان تربیت بدنی چنین گفت :

علیا حضرتا:

درنهایت سپاسگزاری از عنایتی که مبذول داشته واجازه فرموده‌اند

بقیه در صفحه ۶

۳ـ اگر جنك اتمی آغاز شود

خطری مافوق جنك!

ممکن است ناگهان یك مامور ماجراجو یا دیوانه تکمه‌جنك اتمی را فشار دهد

- **بارها کسانی ازافرادارتش آمریکا در صددبرآمده‌اند بدون‌دستورمافوق موشکی را شلیك کنند**
- **دو افسر دائما مراقب یکدیگرند مبادا یکی‌ازآنها به جنون ناگهانی دچار شود**

خطر«جنك وحمله اتمی»بطورجدی وواقعاوجود دارد حوادثی که‌درگوشه و کنار جهان روی میدهد ،ممکنست آتش یك جنك‌اتمی را دامن بزند. علاوه بر حوادث مذکور اغلب‌اوقات هواپیماهای آمریکائی نیزحوادثی وحشت آور خلق می کنند .مثلا همه کس از داستان هواپیمای ب‌ـ۵۲ که در روز ۲۴ ژوئیه ۱۹۶۱ مجبور شد که بمب اتمی بیست و چهار مگاتنی خود را در صحرای کارولینای شمالی بیندازد بیاد دارند .خوشبختانه برای جلوگیری از انفجار بمب مزبور اقدامات احتیاطی لازم انجام گرفت و از بروز حادثه اسف‌انگیزی جلوگیری به عمل آمد . اگراحتیاطهای لازم به عمل نیامده بود .مسلما بمب مزبور که «برحسب تصادف» ازآسمان به زمین افتاده بود ،منفجر گردیده، نه تنها باعث‌از بین رفتن یك‌ناحیه وسیع می گردید ،بلکه بدنبال انفجار آن ، سران آمریکا بگمان آن که‌از

بقیه در صفحه ۶

شهردار تهران

وساکنین جنوب شهر

در سالن باشگاه اطلاعات کنارهم‌نشستند و گفتگو کردند

بعداز ظهر دیروز بدرخواست جمعی از ساکنین محلات جنوب شهر تهران سالن باشگاه اطلاعات جهت اجتماع و سخنرانی مردم این محلات آماده گردید . بدین‌جهت ساعت پنج‌بعداز ظهر ساکنین چهارراه عباسی‌و وجی و حسام‌السلطنه بسالن باشگاه آمدند و بتدریج محوطه سالن مملوازجمعیت گردید .

بدرخواست‌مردم محلات و دعوت موسسه اطلاعات آقای نفیسی شهردار تهران‌در اجتماع مردم شرکت کردو سپس آقایان فرهاد پور ، بهزادی ، حاج افضلی، وچند تن دیگراز مدیران کل و روسای شهرداری و آقای رستگار رازی دبیر شورایعالی انجمن های محلی تهران در جلسه شرکت‌کردند .

ابتدا آقای مشگین خبرنگار اجتماعی اطلاعات به ساکنین محلات تهران که در سالن سخنرانی موسسه حضور داشتند خوش آمد گفت‌واظهارداشت که‌تریبون آزاد موسسه اطلاعات همیشه در اختیار مردم‌تهران بوده‌و روزنامه اطلاعات برای‌درج نظرات مردم محلات و سایر صنوف‌و طبقات همراه و همگام آنانست و بدین لحاظ امروزسالن سخنرانی در اختیار مردم چهارراه عباسی وحسام‌السلطنه قرارگرفته و آقایان می توانند از پشت این تریبون صحبت کنند . آنگاه آقای عباس عباسی‌نیازمندی های چهارراه عباسی را بیان کرد ودر پایان آقای نفیسی شهردار تهران‌بیانات مفصلی درباره مسائل شهری و صنفی ومحلی ایرادکرد که در شماره آینده بنظر خوانندگان عزیز خواهد رسید .

دکتر صناعی میگوید : با اشاعه‌تعلیمات‌ابتدائی در دهات

وطن‌برای‌روستائیان مفهوم‌تازه‌ای‌پیدامیکند

- **ملتی که هشتاد در صد آن بیسواد باشد در واقع نابینا وناشنواست**
- **برای مبارزه با بیسوادی باید اعلام جهاد کنیم**
- **وزارت فرهنك در گذشته کار های باطلی کرده که از آنجمله تاسیس دانشگاه و دانشکده است**

امروز آقای دکتر محمود صناعی استاد دانشگاه وعضو شورایعالی فرهنك درپاسخ چندسئوال خبرنگارمایپرامون طرح جدید سپاه دانش‌نظرات خود واطلاعاتی دراین زمینه اظهار داشت .

آقای دکتر صناعی که در گذشته معاونت‌وزارت فرهنك وریاست دانشسرای عالی را بعهده داشت از مخالفان‌طرح وزیر سابق فرهنك بود. اینك متن سئوال وجواب :

سئوال ـ نظر کلی شما راجع به‌طرح جدید وزارت فرهنك درباره تشکیل سپاه دانش برای مبارزه‌با بی‌سوادی چیست ؟

جواب ـ به‌نظر من مهمترین اقدامی است که دولتی تاکنون‌بعمل آورده است تاوظیفه مسلم خود را نسبت به ملت ایران یعنی اشاعه سواد وتهیه وسائل تربیت‌ابتدائی انجام دهد .

فکر و نیت وقصد مقدس استو باید امیدداشت ونه‌تنها امیدداشت بلکه باید کمك کرد تااز قوه‌به فعل آید .

امروز خواندن و نوشتن مثل دیدن وشنیدن است . ملتی که

بقیه در صفحه ۱۶

رونوشت کپیه از اسناد تجارتی ـ تحصیلی ـ معافی رانندگی ـ ملکی در ۲ دقیقه حضوری انجام میشود فتوپرسپولیس ـ لاله‌زارنو جنب کوچه یاسمی ۳۷۴تلفن ۳۳۷۵۷
آ ـ ۱۳۴۶۷ ۱ـ۳۰

شمشاد
تهیه کننده ـ آبلیمو ـ کمپوت ـ مربا ـ ترشی ـ رب‌گوجه فرنگی ـ وکنسرو
پاستوریزه تلفن ۲۳۹۴۱
صندوق پستی ۷۳۴
۱ـ۳۰ آ ـ ۲۲۵۷۰

وزیر فرهنك گفت :

اگر شمشیرت کوتاه است قدمی جلوتر برو!

دوره نمایشی آموزش عملی علوم که با همکاری یونسکو ترتیب یافته است گشایش یافت

وزارت فرهنك با همکاری هیئت مشاوران فنی یونسکو در ایران‌یك دوره برنامه نمایشی طرز آموزش مباحث علمی با استفاده از وسائل و اشیاء ساده ترتیب داده است .

هدف این برنامه نمایش تعلیم معلمان و دبیران است تا دریابند چگونه برخی‌از مطالب علوم فیزیك شیمی ، زیست شناسی ، هیئت ، زمین شناسی و تعلیمات بهداشتی را با استفاده از وسائل ساده به دانش‌آموزان دبستانها ودبیرستانها و دانش آموزان کلاس‌های تربیت معلم‌تعلیم دهند .این دوره ازبرنامه تحت نظراداره کل تعلیمات‌متوسطه برگزار میشود.

ساعت پنج بعد از ظهر دیروز نمایشگاه تجربی علوم که در دبیرستان دکترولی اله نصرتشکیل شده بود وسیله آقای‌دکتر خانلری وزیر فرهنك گشایش یافت .

ابتدا آقای دکتر مشایخی مدیر کل مطالعات و برنامه های وزارت فرهنك راجع باهمیت اینگونه نمایشگاه ها بیاناتی ایراد کرد و گفت : ما در تمام نقاط ایران آزمایشگاه های شیمی و فیزیك و حتی علوم طبیعی داریم که تاکنون دست نخورده استولی معلمین علوم مافکرمیکنندتاوسایل آزمایشگاهی خارجی نباشد نمیتوان کار کرد در صورتیکه امروزه باوسائل ساده میتوان همه گونه وسائل تدریس این علوم را تهیه نمود وسائلی را که خیلی گران قیمت است باسهل ترین وسیله و با قیمت کم تهیه کرد و دراختیار دانش آموزان گذاشت .

بعدآقای واگر نماینده یونسکو که‌برای آموختن علوم تجربی‌بایران آمده است بیاناتی اظهار داشت . وی گفت : امروز نمایشگاهی‌افتتاح میشود که برای شاگردان مدارس بسیار نمایشگاه جالبی خواهد بود معلمین و شاگردان دراین‌نمایشگاه خواهند دید که چگونه بافقدان وسائل و نداشتن پول هم میتوان اشیائی ساخت که این اشیاء هم ساده‌باشدوهم بتوان بنحوشایسته‌ای در دسترس عموم‌قرار داد امیدواریم بسیاری از مدارس و معلمین در تهران از این نمایشگاه‌دیدن کنند واز وسائل آن دردرسهای علوم استفاده نمایند .

آنگاه آقای دکتر خانلری وزیر فرهنك خطاب به مدعوین چنین اظهار داشت : بنده مطلب زیادی ندارم فقط یادآوری دونکته لازم‌است،اول اینکه بسیار خوشوقت می شوم درجمع‌معلمان‌بخصوص‌معلمین‌علوم‌خود را میبینیم . دوم اینکه‌علم‌موضوع‌آن هر چه باشد متدآموزش آن‌اهمیت

بقیه در صفحه ۱۶

مدیر عامل انستیتو تغذیه اعلام کرد :

مردم ایران

غذاهای شکم پرکن وبی‌خاصیت‌میخورند !

بیماریهای ناشی از سوء تغذیه زیاد شده وبدی تغذیه مردم را مریض و سست کرده‌است

فرآورده های غذائی در ایران به تناسب افزایش جمعیت فزونی پیدا نمیکند

آموزش تغذیه در برنامه مدارس گنجانده میشود

انستیتوی خواربار و تغذیه ایران اعلام کرد که وضع تغذیه مردم‌ایران خوب نیست و باید یك جنبش ملی‌و عمومی در کشور ما در این زمینه بوجود آید .

خبرنگار ما گزارش میدهد : بنا بتوصیه‌ای‌که‌در قطعنامه‌کنگره‌پزشکی رامسر بمقامات مسئول دولتی شده‌قرار است در سال جاری ، تشکیلات انستیتوی‌خواربار و تغذیه ایران‌توسعه یابد و شبکه های کنترل مواد غذائی در همه نقاط کشور گسترش داده شود .

مدیر عامل انستیتو تغذیه گفت : وضع تغذیه مردم ایران خوب نیست و برای مبارزه با سوء تغذیه آموزش تغذیه در برنامه مدارس گنجانیده خواهد شد وی افزود : کشور ما از جمله کشور هائیست که جمعیت آن با سرعت روبه ازدیاد است درحالیکه فرآورده های غذائی به آن نسبت اضافه نمیشود ، و روز بروز بعلت کثرت تقلبات‌مواد غذائی‌و سوءتغذیه، امراض ناشی از آن از جمله ضعف و سستی و عدم توانائی و کمی فعالیت زیاد شده و آثار نا مطلوبی در مردم کشور ما بجا گذارده است .

که جز با یك جنبش عظیم ملی و عمومی در راه مبارزه با این نقائص و بیماریها چاره‌ای بنظر نمیرسد .

مدیر عامل انستیتو تغذیه گفت : بین خانواده های ایرانی اغلب به غذا‌هائی علاقه نشان داده میشود که تنها

بقیه در صفحه ۱۶

از صبح امروز **مولن روژ ـ مهتاب** از امروز صبح

کریستال ـ اسکار ـ برلیان ـ زهره

بعلت طولانی بودن فیلم شروع سانسها در سینماهای مولن‌روژ و مهتاب ۱۱ صبح ـ ۲ونیم ـ ۴وسه‌ربع ـ ۷ـ۹ ونیم بعد ازظهر

سینماهای کریستال و اسکار ۱۰ونیم صبح ـ ۲ـ۴وربع ـ ۶ونیم ـ ۹ بعد از ظهر ـ سینماهای برلیان و زهره

۱۰ صبح ـ ۱ونیم ـ ۴وسه‌ربع ۶ـ۸ونیم بعد از ظهر .

انتقاد

از ناصر نجمی

بدمنصب !

چند روز پیش برای انجام کاری بسر وقت یکی از دوستان که بتازگی شغل نسبتا چشم گیری بدست آورده بود رفتم . وقتی باطاق منشی مخصوص ایشان وارد شدم وضع را طور دیگری یافتم . و با یك منشی از قماش منشی های نوع جدید که آهنك کلام و ژستهای خاص و معمولا یك دستگاه تلفن دارند روبرو شدم . وقتی قصد خود را برای ملاقات با آقای رئیس گفتم ، با اینکه میدانستم این دوست من کار فوق‌العاده زیادی ندارد چند جمله «فرمول وار» گفت و مرا مدتی در اطاق انتظار نگاهداشت ، تا اینکه پس از چند بار مذاکره تلفنی و پیغام بردن و پیغام آوردن که خود نیمساعت بطول انجامید، بالاخره‌منتی‌بر ارادتمند گذاشتند وگفتند بااینکه آقای رئیس بعلت تراکم امور اداری از پذیرفتن ارباب رجوع معذورند شما را بطور استثنائی میپذیرند . مخلص هم که تدریجا حالم رو به آشفتگی میرفت پس از گرفتن رخصت‌از منشی‌مخصوص وارد اطاق رئیس شدم . لدی‌الورود دوست صاحب شغل من مجله‌ای راکه در دستش بود کنار زده و پرونده‌ای را که ظاهرا محض خالی نبودن‌عریضه روی میزش بود جلو کشید و پس از سلام و تعارف خشکی اجازه خواست به پرونده‌ای که میگفت جنبه خیلی فوری دارد رسیدگی کند .

مطالعه ایشان که گاهی با گره بر جبین افکندن میگذشت مدتی بطول انجامید و در خلال مطالعه چند بار زنك تلفن صدا کرد چنین مینمود که طرف های‌مکالمه کار مهمی ندارند و موضوع باحوال پرسی و عرض‌تبریك بمناسبت شغل جدید میگذرد . دوست بنده هم مانند یك صفحه گرامافون تکرار میکرد :

آقا از لطفتان سپاسگزارم ، بخدا این شغل رنج و مرارت حاصلی ندارد و بنده باید در تمام ساعات اداری و غیر اداری به امور مردم بپردازم ، وقتی هم که از این کار فراغت پیدا میکنم درست ساعات آخر شب است و خسته و فرسوده بطرف منزل میروم و خدا شاهد است که وقتی بمنزل میرسم زن و بچه هایم خوابیده اند و اضافه میکرد که آقا تنها عشق و علاقه خدمت مردم است که بنده را بر سر این کار استوار داشته و الا تاکنون استعفا داده بودم . و بدنبال این گونه شکسته نفسیها گوشی‌تلفن را بجایش میگذاشت سر گرم مطالعه پرونده‌روی میز میشد. و من که کم وبیش‌اطلاعاتی‌از کیفیت‌شوق‌وچگونگی بدست آوردن آن و کار های متراکم ادعائی ایشان داشتم در دل خنده‌ام گرفته بود زیرا میدانستم که چند شب‌و روز برای بدست آوردن میز کذائی تلاش کرده و بهر دری زده و بهر کسی که دم گاوی دستش بوده متوسل شده است .

مخلص که دیگر از این ژست ها و صحنه سازیهای دوستم خسته شده بودم چند بار سینه خود را صاف‌کرده حالتی بخود گرفتم که میخواهم‌مرخص شوم و آنوقت بود که دوستم ظاهرا بخود آمد و گفت : آقا ملاحظه میفرمائید گرفتاریهای‌اداری‌ماطوریست که مجال نمیدهد بدوست عزیز قدیمی خودمان برسیم و پس از یك سلسله تعارفات افزود برای ارجاع اوامرتان آماده‌ام من هم پس از مقدمه‌کوتاهی مطلب خود را گفتم‌و لی دوستم‌ناگهان با همان ژست مخصوص شروع بسخن کرد و هزار و یك دلیل آورد که‌آقا اصلا برای‌ما مقدور نیست‌که باینگونه کار های فرعی کوچك توجه کنیم ، هر امر دیگری اگر دارید بفرمائید تا اطاعت کنم . من که ابتداء پیش‌بینی این وضع را کرده بودم با ناراحتی از جای برخاسته و پس از خداحافظی سردی از اطاق او و منشی مخصوصش گذشتم .

چند روز دیگر در حاشیه یکی از خیابانها چشمم به آقای رئیس افتاد و او تامرا دید قیافه بشاشی بخود داد. جلو آمد و شروع به احوال پرسی کرد و بلافاصله بی آنکه طرف سوآل واقع شود گفت : آقا بالاخره کار زیاد و ناراحتی های فراوان مرا وادار باستعفا کرد و بنده چون اصولی‌فکر میکنم و نتوانستم به خیلی‌از تحمیلات گردن بگذارم استعفا کردم . و من که بازهم خبر داشتم ایشان را بدلیل بی‌لیاقتی و صحنه سازی های مسخره ومنفی‌بافی‌های‌بیحساب کنار گذاشته‌اند و مدتی نیز این درو آن در زده که از صدور حکم جلو گیری کند بازهم خنده‌ام گرفت ولی فقط خنده ملایم معنی داری بر لب آوردم و خیلی زود از نزدش گذشتم و تنهایش گذاشتم تا باصطلاح خودش فرصت بیشتری برای مطالعه واصولی فکر کردن‌داشته باشد .

ما و خوانندگان

امور سرپرستی کاری انجام نمیدهد

آقای صادق فرخ زاد اردجانی می نویسد :

کسانیکه‌از دهستان های دوردست بشهرستان رشت بامور سرپرستی مراجعه‌می کنند ، تا چندین روز باید در ساعات مختلف بیایند تازه بازهم کاری انجام نمیدهند .

و هر وقت در موردی اعتراض شود میگویند برو شکایت کن . اینجانب بنام یك‌مراجعه‌کننده تقاضای‌رسیدگی دارم .

چه کسی بفکر بازنشستگان است

عده ای از بازنشستگان مقیم سمنان ضمن نامه ای نوشته‌اند :

اخیرا نغمه ای سا زشده و گویا دولت خیال دارد از حقوق ناچیز بازنشستگان جهت ترمیم صندوق ـ بازنشستگی کسر نماید ، در حالیکه باگرانی هزینه زندگی ما بازنشستگان که بهترین سالهای زندگی خود مانرا وقف‌خدمت کردیم، حالا انتظار داریم که لااقل بحال این عده توجهی بشود ونباید فراموش کرد دکه همه کسانیکه امروز مصدر مشاغل بزرگ هستند بالاخره روزی بازنشسته خواهندشد و دود این عمل بچشم خود آنها هم خواهد رفت . سزاوار نیست با داشتن عائله و چندین نفر نان خور بجای ترمیم حقوق ،از حقوقمان کسر نمایند . از اولیای امور تقاضای‌بذل توجه مخصوص داریم .

تقاضا از وزارت فرهنك

ازطرف اولیای محصلین دركاشمر نامه‌ای‌رسیده ومینویسند .

امسال نود وپنج در صد اطفال‌ما برای‌دومین بار مردود شدند وفرهنك کاشمر طبق دستوروزارت فرهنك از پذیرش آنها خودداری مینماید ، متاسفانه عدم استطاعت مالی مانع‌از آن‌است که اطفال خودرابرای ادامه تحصیل بسایر شهرستانها اعزام داریم ،ازوزارت فرهنك تقاضا داریم بطور استثناء مردودین‌دوساله امسال نیزدر دبیرستانها ثبت‌نام‌نمایند .

بداد ماهم برسید

یکی از اهالی قریه جان الویر از بلوك خراقان . طی نامه ای از اجحاف و حق کشی شخصی بنام اسمعیل خوارزمی شکایت نموده و می نویسد که باوجود آنکه این شخص در حادثه زلزله‌کمترین آسیبی ندید ، معهذا بیشتر کمکهای مردم تهران و سایر شهرستانها را بباغهای دستیاران خود برد و حتی در حال حاضر یك چادر هم نداریم .

از مقامات شیرو خورشید سرخ تقاضا داریم ماموری بیغرض باین منطقه بفرستند تا خود از نزدیك شاهد جریان باشد و بدرد دل ما ستم‌دیدگان رسیدگی نماید .

دبیر نداریم

از طرف دانش‌آموزان سال ششم طبیعی دبیرستان پهلوی کرمان نامه‌ای رسیده و مینویسند:

ما دبیر طبیعی حیوانی و گیاهی نداریم در صورتیکه محمد جواد شکیبائی که قبلا معلم بود اکنون درفرهنك شغل ثابت‌دارد.ازمقامات وزارت فرهنك تقاضای بذل توجه فوری داریم .

اتوبوسهای‌خارج‌تهران‌اضافه سوار میکنند

آقای حسینقلی مهدوی‌مینویسد:

هنوز خاطره تلخ تصادف‌اتوبوس در جاده گرمسار باقطار فراموش نشده است ولی بازهم اتوبوس ها مرتبا در بین راه مسافر سوارمی کنند.

درتاریخ ۱۸ر۷ر٤۱ ساعت پنج صبح بوسیله اتوبوس‌شماره ۸۹۸۲۱ ط ـ ٤۱ از مشهد به‌تهران‌می‌آمدم اتوبوس مزبور درکیلومتر ۱٦بین نیشابور و سبزوار واژگون شدولی تلفات نداشت . توسط بیسیم به ژاندارمری بمشهد خبرداده شد ، اتوبوس دیگری بشماره ۸۸۹۹۵۲ ط ـ ٤۱ رسید و مسافرین راسوار کرد، ولی تاکرج ، هرکس بین‌راه دست‌بلند میکرد ولو مسافر پنج ریالی سوار کرد ،بطوریکه نزدیك کرج ٥٤نفر مسافر داشت درحالی که فقط ۳۹نفر گنجایش داشت.

معلوم نیست اگر خدای‌ناکرده حادثه جاده گرمسار تکرار میشد چه‌کسی مسئول بود. از مقامات راهنمائی وانتظامی تقاضا میشود، لااقل به‌پاسگاه ۵ی ژاندارمری دستور دهند که جلوی این قبیل تخلفات را بگیرند وباجان مردم بازی نکنند.

دندانسازان پراتیکی جواب می‌دهند

آقای تقی‌زاده از طرف جمعیت دندانسازان پراتیکی درباره‌مقاله‌انتقادی «تب» که قبلا در شماره ۱۰۹۳۳ روزنامه چاپ شده بود نوشته اندخوب بودمنتقددقت‌بیشتری صرف مطالعه در کار دندانسازان پراتیکی می کرد و راهی نشان می داد که علاج‌درد باشد. امادر مورد کنترل وزارت بهداری کنترل کامل‌بر کار دندانسازان‌پراتیکی دارد .

گزارش از : سازمان نیکوکاری اطلاعات

صورت مخارج‌پرداخت‌شده برای‌ساختمان

دهکده حصار

آخرین بیلان حسا بمخصوص ساختمان دهکده حصار که از طرف موسسه اطلاعات انجام می شود باطلاع خوانندگان رسانیدیم آخرین موجودی صندوق حساب مذکور در۳۳۲۰۸٦ بود . اینك مخارجی‌را که در این مدت از طرف سازمان نیکوکاری پرداخت شده‌وآخرین موجودی را تا آخروقت دیروز باطلاع خوانندگان می رسانیم :

صورت مخارج

خرید سیمان از شرکت سیمان تهران چك ۱۳۰۸۲٤	۷۵۰۰۰ ریال
خرید لولا شب بند ـ میخ ـ مفتول چك ۱۳۰۸۲۵	۸٦۱۱ ریال
در وجه بانك‌ملی‌ایران برای وصول چك ٥ دلار	٥۰ ریال
بوسیله‌آقای دکترمهندس حسین‌محمود برای استاد ابراهیم مقاطعه کار	ناصرالمعماری ٥۹۰۰۰ ریال
خریدبنزین برای کمپرسورهای حصار وآپك علی‌الحساب	۱۰۰۰۰ ریال
در وجه آقای کمیائی نماینده باربری خوزستان علی‌الحساب	۱۰۰۰۰ ریال
جمع مخارج	۱٦۲٦٦۱ ریال
موجودی از صورتحساب قبل	۳۳۲۰۸٦ر٥۰ ریال
موجودی تا آخر وقت دیروز	۱٦۹٤۲٥ر٥۰ریال

اگر جنك اتمی آغاز شود

بقیه از صفحه ٥

جانب دولت‌شوروی بخاك آمریکا حمله شده است ، دستور حمله‌اتمی به آن کشور را صادر میکردند بدنبال آن‌جنك مانند سیلابی همه چیز را از سطح جهان پاك میکرد دنیائی ویران بر جای می گذاشت .

باین ترتیب مشاهده میشود که صلح جهان بقول معروف‌به موئی بنداست. جرقه‌های دیگری نیز ممکنست آتش جنك اتمی را فروزان سازد در روز دوم فوریه سال ۱۹٤۷ ساکنین نووـ پوکروکا، دهکده‌ای که در ناحیه ولادیوستك در سیبری قرار گرفته‌است باکمال تعجب حادثه‌ای عجیب وشگفت آور را مشاهده نمودند شیئی شبیه‌یك گلوله آتشین از آسمان‌بسوی‌زمین‌آمد این شیئی که مانند خورشید چشمان‌را خیره می ساخت در کوههای جنوبی بزمین اصابت کرد و باصدای ترس‌ـ آوری منفجر گردید .

هیئتی از دانشمندان ، از مسکو به ناحیه مزبور آمده در باره این‌حادثه‌به مطالعه پرداختند آنها باکمال تعجب مشاهده کردند که‌در محل‌فرودآمدن شیئی مزبور ،زمین کنده شده،درختان به محلی دیگر پرتاب گردیده،تخته سنك‌ها سوراخ شده‌اند . دانشمندان شوروی در عمق ده متری زمین ،در سوراخی که توسط جسم مزبورایجاد شده بود ،تکه‌ای از یك شهاب کوچك را یافتند ، که در حدود دمتر قطر داشت چنانچه جسم مزبور بر روی یکی از شهرها فرو می‌افتادبگمان آن که حمله اتمی از جانب دشمن آغازشده است فاجعه‌ای جبران ناپذیر روی می داد باین ترتیب مشاهده میشود که خطر جنك اتمی در هر موقعی وجود داشته وممکنست اشتباه کوچکی‌آن را بوجود بیاورد .

اشتباه مرك‌آور

در زمان زمامداری پرزیدنت ـ آیزنهاور رئیس جمهور پیشین‌آمریکا یك بار تردیك بود اشتباهی ،دنیا را بکام مرك بکشاند .

اشپائی بر روی امریکا مشاهده‌شده بودند که به بمب های اتمی شباهت داشتند . در آن هنگام رئیس‌جمهور امریکا برای اتخاذ تصمیم یك‌ساعت ونیم وقت داشت ولی امروزه‌اختراع موشك انقلابی بوجود آورده وبرای تصمیم در مورد فشردن دکمه جنگ اتمی بیش از یك ربع ساعت‌وقت وجود ندارد ودر اینمدت تعیین‌نوع حمله واین که آیا اساسا حمله‌ای صورت گرفته یانه بینهایت دشوار است .

پس از آن که بر روی دکمه جنگ اتمی فشار وارد آمد، دیگر مهار کردن موشك‌هاو جلوگیری از نابودی جهان امکان ندارد . موشك ها مانند دیوانگانی رها شده، بسوی مراکز دشمن بحرکت درمیآیند ، بطور کلی موشك هادرنقاطی مستحکم نگاهداری میشوند . مثلا موشك امریکائی «مینوتمان» در یك نوع مخزن زیر زمینی که از بتن ساخته شده قرار گرفته و حوالی پناهگاه مزبورهیچ فرد زنده ای وجود ندارد . ازمحلی دورتر از آن برای موشك مزبور فرمان صادر می‌شود.بارها جاسوسان برا ی‌ایجاد خرابکاری قصد ورود به پناهگاه‌مزبور راداشته ، همچنین گاهی بعضی ها خواسته‌اند که‌بدون دستور مافوق خود فرمان شلیك آن هارا صادر کنند . برای جلوگیری ا زچنین حوادث تاسف آوری ،پیش بینی های لازم به عمل آمده است . بمحض نزدیك شدن شخصی بپناهگاه دستگاههای اعلام خطر الکترونیکی بصدا درمیآیند . ضمنا در محل فرماندهی موشك های مزبور هربار دوافسر بهمراه یکدیگر به کشیك میپردازند تااگریکی‌ازآنها دچارجنون ناگهانی شود وبخواهد به‌دیوانگی دست بزند ، دیگری از عمل وی جلوگیری کند .

طبق قانون امریکا فقط رئیس جمهور آن کشور میتواندفرمان جنگ اتمی را صادر نماید . از زمانی که پرزیدنت کندی در کاخ سفید بسر میبرد همواره در برابراین مسئولیت احساس وحشت و نگرانی مینماید.

وی‌برای آن از ایجاد فاجعه ای جبران ناپذیر جلوگیری بعمل آورده برای آنکه دیوانه‌ای بدون دستور او فرمان جنگ اتمی راصادر نکند ، دستور داده‌است که کلیه پایگاههارا مجهز به‌دستگاه الکترونیکی مخصوص بنمایند . و باین ترتیب در هر لحظه از شبانه روز با پایگاههای اتمی امریکا در سراسر جهان در تماس بوده، آن هارا تحت مراقبت‌مستقیم خود دارد .

فرماندهی و کنترل

درنگاهداری‌سلاح‌اتمی مشکلترین قسمت ، مرحله‌ای‌است‌که متخصصین آنرا «فرماندهی و کنترل» مینامند. نظارت برسلاح اتمی با فرمانده‌است واوست که می تواند در هر لحظه از شب یا روز فرمان جنگ اتمی را صادر کند . .

در انتخاب فرمانده پایگاه بیش از هر چیز باید دقت‌بعمل آید .

پروفسور برکنردانشمند امریکائی‌و موجد سال ژئوفیزیك بین المللی در این مورد مقاله ای انتشارداده نوشته است : «باازدیاد موشك های قاره پیما در دو اردوگاه جهانی ، مسئله فرماندهی هر روز اهمیت بیشتری مییابد» باین ترتیب‌مشاهده می شود که فرماندهی برپایگاه های موشکی دارای اهمیت فراوانی میباشد بعضی از این پایگاه ها در سر زمین های ممالك دوست و متحد آمریکاست‌وتعدادی دربایگاه های نیروی هوائی آمریکا درآلمان غربی است ، گرچه در حال حاضر فرماندهی پایگاه های آمریکا در آلمان‌بعهده افسران آمریکائی‌است «ولی در صورت لزوم» ممکنست فرماندهی آن رابه‌خود آلمانی ها واگذار نمایند

روز بروز بر تعداد کشور هائی که از سلاح اتمی استفاده‌مینمایند افزوده میگردد . اکنون علاوه بر آمریکا و شوروی کشور های انگلستان ،فرانسه نیزبمب های‌اتمی خود را آزمایش کرده‌اند ، بعضی از کشور ها در مرحله آزمایش و جستجو میباشند ، بزودی تلفن‌قرمز رنك و دکمه سلاح اتمی در نقاط دیگری نیز به غیر از کاخ سفید و کرملین بوجود خواهدآمد . پیمان آتلانتیك شمالی و همچنین اروپا دارای نیروی اتمی قوی ونیرومندی خواهند شد .

در اینصورت چه کسی تصمیم به جنك خواهد گرفت ؟ و جنك آینده بچه صورتی در خواهدآمد؟ هنگامی که انسان این سئوالات را از خود مینماید ، از فرط وحشت بخود می‌لرزد .

اگر بر اثر اشتباه یا طبق محاسبه خاصی یك بمب اتمی‌برروی یکی از شهر های آمریکا فروافتد، رئیس جمهور آمریکا چه خواهد کرد ؟ چندی قبل چنین سئوالی را از فرمانده نیروی دریائی آمریکا نمودند وی جوا ب‌داد :

جواب باین سئوال مشکل‌است او میتواند یکی از دو کار راانجام دهد یا توسط تلفن با مسکوتماس بگیرد و یا . . دکمه جنك اتمی را بفشارد .

ناتمام

اداره انتظامات شهرداری جشن گرفت

بعداز ظهر دیروز بمناسبت روزتولد والاحضرت رضاپهلوی ولیعهد ایران از طرف اداره‌انتظامات شهرداری‌تهران خدمتگذاران این سازمان‌مجلس‌جشنی در محوطه مقابل شهرداری ترتیب‌داده شد . دراین جشن آقایان شهردار تهران و مدیران کل و روسای ادارات وکارکنان شهرداری شرکت داشتند از طرف اداره انتظامات برنامه‌ای‌اجرا گردید که طی آن چند تن سخنرانی کردند و مجلس در ساعت هشت‌پایان یافت .

در چین کمونیست چه میگذرد!

ـ٤ـ

در چین از نقطه نظر کشاورزی هردشت ودره‌ای خصوصیات‌خاکی، آب و هوائی و اقتصادی مخصوص بخود دارد . طی قرون متمادی دهقانان دریافته‌اند که کدام‌محصول بهتر وکشت آن بمنفعت آنـان نزدیك‌تراست . در منطقه‌ای که نزدیك «کنتون» واقع است دهقانان بکار ماهیگیری بعنوان یك حرفه ثانوی میپردازند . آنهازوائد کرم ابریشم رابرای تغذیه ماهی بکار میبرند . آنگاه گل حاصلخیز را از حوضچه های پرماهی می کنندتا درختهای توت را باآن قوت دهندو از برگ آن برای تغذیه کـرم ابریشم استفاده نمایند . مـردم چین همه چیز را بکار میبرند و هیچ چیزرا تلف نمی‌کنند . وقتی درختان توت در دهکده‌ای نزدیك «کنتون» توسط انسانهای ماشینی حزب از بین رفت تابجای آنهابرنج کاشته شود، تمام واقعیت اقتصادی کشاورزی پایمال شد . اختلافات مشابهی نیز در اثر شخم عمیق ، دروازته، کشت زودتر از وقت ، استعمال محصولات نوع غلط و یابذر غلط ، استعمال بیش ازاندازه ویاکمتر از اندازه کود و آبش ندادن بزمینهائی که محتاج آن بودند سبب‌خرابی گردید و تمام این اشتباهات ضربه شدیدی‌بزمین هازد .

بلیه حمله ملخ درسال ۱۹۵۹ نمونه دیگری از فعالیت کاغذباز های حزبی درجهت بدترکردن بلایای طبیعی بوده است . دراوائل آوریل آن سال دهقانان «هونان» ملخهای جوانی پیدا کردند وکشف خودرا بکادر کمون گزارش دادند ولی «کانبو» دهقانان رامورد‌هتاکی قرار دادکه «ذرت وبزرك‌تازه سراز خاك درآورده و گندم بزودی‌میرسد مابرای کندن علفهای هرزه وکود دادن باندازه کافی‌کارگر نداریم.

چگونه میتوان وقت راصرف جلوگیری از آفات حشرات کرد؟ باید کار مهمتر را اول انجام داد» دهقانان آنگاه بکمیسر حزب‌شعبه استان متوسل شدند دوباره به آنها جواب سربالاداده شد که :

«روح کوچك وترس بزرك!شما حشره‌ای دیده‌اید واکنون توده‌ای از کلمات بی‌ربط بماتحویل‌میدهید مابالاخره روزی علیه این حشرات خواهیم جنگید . اما حالا چرااینقدر سروصدا راه بیندازیم ؟»

دوماه بعد محصول دواستان‌دریك شب توسط ملخ ها خورده شد . بلافاصله دبیرخانه محلی حزب ، غوغائی براه انداخت و «مقرراتی مربوط به از بین بردن سریع‌ملخ» وضع کرد. طی سه روز در اواسط ژوئن ۱٫۳ میلیون دهقان خودرابه میان دریائی از ملخ هازدند وبمبارزه حماسه مانندی برخاستند. ولی این مبارزه درآن موقع بسیار دیر بود غلات، سبزیها و برگهای درختان دریك میلیون جریب در ٤۸ استان ازبین رفت .ملخ هاآنگاه بایالات همسایه انوی ـ کیانگسوشانگتونك حمله کردند وتقریبا ٥میلیون‌جریب اززمینهای قابل کشت و مزروعی‌را خراب نمودند که شامل ۱۷۹استان میشد. دهاتی های ازهشت تاشصت ساله بفعالیت واداشته میشدندطیاره هابکار پخش گرد ضد حشره‌مشغول بودند، ولی این گرد ضد حشره که باعجله وبدون تجربه کافی تهیه‌شده بود صد هزار حیواناتی را که در مزارع نگاهداری میشدند کشت . بتخمین خود پکن بلیه حشرات‌هر ساله ده درصد از محصول غلات ، چهل درصد کتان و چهل درصد از میوه ها را ازبین برده است .

اگر بچین امکانات محدودی‌داده شود ،تنها راه اصلاح کشاورزی کشور ذخیره آب خواهدبود .میزان آب در چین زیاد است ولی توزیع آن عاقلانه نبوده است . هرسال ٦٦۸ میل مکعب آب درمیان ۳٫٦ میلیون میل مربع از زمینهای چین بحرکت در می‌آید بطوریکه سهم یومیه آب برای هر شخص دوازده تن میشود. سه چهارم این آب در دره یانك‌تسه و جنوب آن جاری است. چین شمالی کمتر از پنج‌در صد مجموع آب چین راداراست . رژیم چین ادعا میکند که در۱۰ سال اولیه حکومتش منطقه آبیاری شده آن کشور، از چهل میلیون به صدو هشتاد میلیون جریب رسیده است .آمار رسمی حاکی از آنست که‌این کار به چهار میلیون «نفر ـ روز» بالغ شده است تابتوانند ۱۰۵ میلیارد یارد مکعب درزمین حفر نمایند. (نفر ـ روز واحد کار دراروپا است)و مقصود ازآن حاصل ضرب تعداد نفرات درتعداد روزهائی است که‌کارکرده‌اند .)طبق ادعای پکن این کار شامل کندن واحداث ٦۰ مخزن بزرك آب ، ۱٫۰۰۰ مخزن متوسط ،چهار میلیون مخزن کوچك وکانال ، ۷٤٫۰۰۰ میل شیار ، ۱٥ میلیون سد کوچك و ده میلیون‌حلقه چاه بوده است .

آمار رسمی‌تکان دهنده‌اند.تصور کنید میلیونها دهاتی چینی‌ناشناس، مورچه وارزمین میکنند و پاك می کنند. رودخانه هارامهار می‌نمایند ومزارع راآبیاری می کنند. باعلم به این موضوع، زیاد غیر منطقی بنظر نمیرسد میلیونها نفر که در این روزها باروزگاری سیاه برروی‌زمین کار می‌کنند درشرف تهیه کردن زندگی بهتری برای آیندگان‌باشند ولی واقعیت آنست که ضرر فعالیت های ذخیره آب در چین بیش ازنفع آن‌است . درواقع این فعالیتهاخود ازعوامل ایجاد قحطی حاضر میباشد.

تاسال ۱۹۵۷ پکن انرژی خود را برروی سدهای بزرگ‌هیدرو الکتریك متمرکز میکرد. بسیاری از این پروژه های عظیم باید طرح شده بود .و باید اجرا شد . بزرگترین این‌طرح‌ها طرح رودخانه زرد بود که شباهتی باطرح رودخانه تنسی داشت وطبق آن برای کنترل رودخانه زرد وشعب آن احداث شده بود . زمانی که رودخانه از منطقه کایفنگ میگذشت وبدشت مسطح زرد رنگ میرسید جریان آن باید کنترل میشد وقتی پروژه طرح شد پکن باغرور تمام‌اعلام داشت که‌رودخانه زرد که‌احتمالاغیر قابل تغییر ترین جریان آب درتمام دنیا است نه فقط برای همیشه‌رام خواهد شد ، بلکه در سال ۱۹٦۱ مناطق سفلای آن‌بسیار روشن‌خواهد بود .

دروازه ساختمان رودخانه زرد ، سد عظیم گردنه «سانمن» بود که درست قبل از اینکه رودخانه از کوهستان خارج‌شودبرروی آن‌احداث شده بود . برای حفاظت این سد در نظر بود که پنجاه و هفت سد مرتفع در روخانه علیا بسازند. در سال ۱۹٥٦ نصف این سد های مرتفع کامل شد .در همان سال سیلابهای عمده، این سدها را مسدود کرد و باتوسط رسوبات خود غیر قابل استفاده شد .

باوجود اخطاری که یکی ازکار ـ شناسان چینی درباره مطالعه دوباره این طرح‌ها داد معهذا سد گردنه «سانمن» بانیروی مولد یك میلیون کیلووات ، در سال ۱۹٥۷ شروع شد . طرح‌این سد ، ساختمان ماکت وهدایت آن توسط کارشناسان فنی روسی صورت گرفت . بعلت نقائص ساختمانی‌طرح‌وساختمان‌آن‌دستخوش تغییرات مکرر شد . در سال ۱۹٥۸ سیلاب دیگری روان شد ودراین بار هفتاد در صد سیلاب از زیر گردنه «سانمن» جریان میبافت . روزنامه فنی رسمی «ذخیره آب و قدرت» اقرار کرد :

«این موضوع موید آنست که‌حتی بعد از تکمیل پروژه جلو گیری از سیلابها قطعیت نداشت» لاف بزرك دیگر صنعت مهندسی آبیاری چین کمونیست بر سر مخزن آب «فوت سلینك» و طرح ایجاد نیرودر «آنوی» است که بر سر آن غوغای فراوان شد ، این پروژه با کمك روسها در سال ۱۹٥٤ کامل گردید . بلافاصله بعد از آن رودخانه «هوآی» سواحل خود را از آب پوشاند و تمام دشتی را که سد مخزن آب میبایست محافظت میکرد فرا گرفت . پنج سال گذشت و مخزن آب بکار نیفتاد . دریچه‌های آبگیر سنگینتراز میزان مورد احتیاج از آب در آمدند و خطر آن وجود داشت که هنگام پرشدن مخزن درهای آن باز نشود . سر نوشت مشابهی انتظار تونل مخزن‌آب «یونك‌تینك» را میکشید که در نزدیکی پکن واقع بود . این‌تونل مخزن آب نیزباهیاهوی فراوان گشوده شد . بعد از آنکه سر و صدا ها خوابید سیل آمد و هفت‌میلیون جریب‌زمین‌و۲٫٦ میلیون خانه را در خود غرق کرد دیگر از حوادث مشابه حادثه دومین مخزن بزرك آب کشور چین بنام «فوشون» بود که در نزدیکی منچوری واقع است . بعد از آنکه یکسال بر روی این سد کار کردند ساختمان سد متوقف گردید زیرا معلوم شد که ساختمان سد مثل «لاستیك نرم» شده بود .

ناتمام

از شهرری

اظهار تشکر و سپاسگزاری

بدینوسیله از الطاف جناب آقای دکتر امامی اهری رئیس بخش جراحی بیمارستان فیروزآبادی که‌درعمل‌جراحی اینجانب عباس ربیعی نهایت دقت‌رامبذول داشته‌اندصمیمانه سپاسگزارم و از آقایان دکتر انگجی ـ دکتر راد ـ دکتر ملك نیازی وسایر پزشکان کمال تشکر و امتنان را مینمایم.

آ ـ ۱٤٥۷۳ عباس ربیعی

آگهی مناقصه

سازمان آب و برق خوزستان تهیه و تحویل :

۱ـ ٤۰ ورق آهن (طول دومتر ـ عرض یك متر ـ ضخامت سه میلیمتر)

۲ـ ۱۷۰ ورق آهن (طول سه متر ـ عرض یك متر ـ ضخامت یك میلیمتر)

۳ـ ۳۰ شاخه آهن نبشی (طول هر شاخه شش متر ـ عرض هرنبش پنج سانتیمتر ـ ضخامت سه میلیمتر)

٤ـ ٥۰ شاخه آهن نبشی (طول هرشاخه شش متر ـ عرض هرنبش سه‌سانتیمتر ـ ضخامت سه میلیمتر)

٥ـ ۱۰۰ شاخه آهن نبشی (طول هرشاخه شش متر ـ عرض هرنبش دوسانتیمتر ـضخامت دو میلیمتر)

٦ـ ۱۰ شاخه آهن باریك تخت (طول هرشاخه شش متر ـ عرض دوسانتیمتر ـ ضخامت سه میلیمتر)

رابمناقصه میگذارد. علاقمندان شرکت در این مناقصه میتوانند‌در ساعت اداری با مراجعه به قسمت تدارکات اداره مرکزی سازمان در اهواز یا شعبه آن درتهران (خیابان پاستور) و دریافت برك‌مشخصات و شرائط مناقصه پیشنهاد های‌خودرا تاآخر وقت اداری روز شنبه ۲٦ آبانماه ۱۳٤۱ بدفتر تدارکات سازمان دراهواز تسلیم و یاتوسط پست (صندوق پستی شماره ۱٤ـاهواز)ارسال نمایند پیشنهاد های رسیده‌در ساعت ۱۰ صبح روز یکشنبه ۲۷آبانماه ٤۱ درکمیسیون خریدوتدارکات سازمان دراهواز بازوقرائت خواهد شد الف ٤٥۱۹

سازمان آب و برق خوزستان ـ اهواز

آ ـ ۲۲٤۸۲ ۲ـ۱

افزایش نرخ بهره

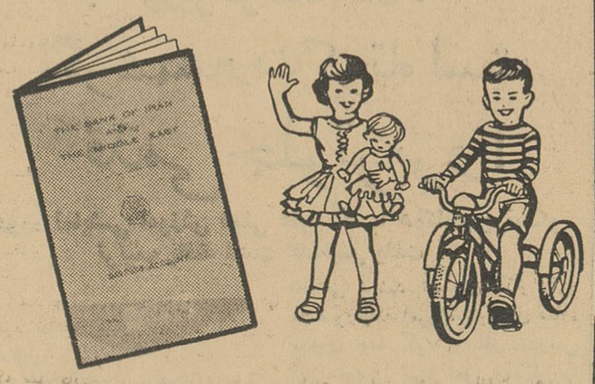

از امروز بفکر فردای کودکانتان باشید

حساب پس‌انداز بانك ایران وخاورمیانه آتیه آنها را تامین مینماید . فرزندان خودرا ازهم‌اکنون تشویق کنید تا بفکر فردای خود باشند و باگشایش حساب پس‌انداز به آرزوهای خود در آتیه جامه عمل بپوشاند. باتهیه دفترچه حساب پس‌انداز برای هریك از فرزندان خود از آتیه آنها مطمئن خواهید بود .

با پس انداز در

بانك ایران و خاورمیانه

پول شما تا ۱/۲ ۵٪ زیاد میشود

شعبه مرکزی : خیابان فردوسی کوچه‌برلن تهران

شعب تهران : خیابان خیام چهارراه گلوبندك

چهارراه تخت‌جمشید و فرصت

خیابان حافظ نزدیك چهارراه‌کالج

شعبه خرمشهر : خیابان بهلوی

شعبه آبادان : خیابان زند

روز پس انداز ملی

نهم آبان ۱۳٤۱

بانو

دکتر، من از ((سل)) میترسم !

برادر شوهر من که دو سال پیش مسلول بوده‌است برای چند روز اقامت بمنزل ما می‌آید . سلامتی بچه‌هایم در خطر است . دکتر ، بمن کمك کن !

آنروز سیمین خانم برخلاف همیشه خیلی غصه دار ومتفکر بنظر میرسید .کمتر میخندید وکمتر شوخی میکرد .همه از این تغییر حال او ناراحت بودند اما نمیخواستند با پرسشهای خود بیشتر آزارش بدهند .بالاخره طاقت نیاورد. وسط مهمانی دکتر کامران رابکناری کشید وگفت :

ـدکتر ،دستم بدامنت ، میتوانی کمکی بمن بکنی ؟دکتر کامران که مثل همه مهمانان از اول متوجه سیمین خانم بود گفت :

ـباکمال میل از دست من چه کاری ساخته است ؟سیمین خانم بانگرانی واضحی گفت :

ـدکتر ،تلگرافی از برادر شوهرم رسیده که فردا شب بخانه ما وارد میشود ومرخصی خودش را اینجا میگذراند ،من خیلی نگرانم .

ـبرای چه ؟

ـآخر اوتا دو سال پیش مسلول بود !سیمین خانم این جمله را گفت ونگاهش ر ابدکتر دوخت تا عکس‌العمل حرف خود را در او ببیند . دکتر کامرا ن‌باخونسردی گفت :

ـخوب ،سیمین باهیجان گفت :

ـخوب ندارد دکتر !او میخواهد بمنزل مابیاید ، نه میتوانم از ورود او جلوگیری کنم ونه میتوانم حضورش رادرخانه تحمل کنم . آخر فکرش را بکنید .او میخواهد از همان‌ظرفها ازهمان قاشق وچنگال‌واز همان‌وسائلی که همه ما مخصوصا بچه‌ها از آن استفاده میکنند ،استفاده کند .میترسم بچه هایم مبتلا شوند ،دکتر کامران با ملایمت گفت :

ـبفرمائید بیماری او اصلا چطور بوده است ؟

ـهیچ دکتر ،دوسال پیش اواز یك ماموریت چند ساله در بندر عباس بتهران برگشت .حالش هیچ خوب‌نبود وبنظر میرسید که بسختی ناخوش باشد ، خودش را بدکتر نشان داد وگفتند فورا باید در بیمارستان بستری شود .ابتدا ناخوشی اور احتی ازخودش هم پنهان میکردند ولی بعد فهمیدم که سل دارد .

در حدود یکسال در بیمارستان بسر برد ویك عمل جراحی هم‌روی ریه اش انجام دادند وبالاخره درحالیکه واقعا از زمان سلامتش هم چاقتر و سر حال تر بود از بیمارستان مرخص شد واین دفعه ماموریت دریك نقطه خوش آب وهو اهم باو دادند . حالا بعد از یك سال میخواهد دوباره بتهران بیاید ومن میترسم خطری بچه هایم ر اتهدید کند .دکتر کامران گفت :

ـحرف عجیبی است ،از سل فقط باید موقعی ترسید که بیماری درحال فعالیت وشدت باشد .برادرشوهر شما اینطور که پیداست کاملا درمان‌شده است وبطور قطع اگر سل ریه اش خوب نشده بود اجازه نمیدادند از بیمارستان خارج شود .بعلاوه ،شما چه‌میدانید مردمیکه هر روز با شما فرزندانتان تماس دارند از نظر طبی چه سوابقی داشته اند .شاید عده‌ای زیادی ازآنها مثل برادر شوهر شما باشند ،سیمین خانم زیر لب گفت :

ـگویا پدر بزرك بچه هاهم بمرض سل مرده است !دکتر کامران بی‌اختیار خندید :

ـخانم ،اولا سل بیشتر در سنین جوانی وقبل از چهل سالگی ظاهر میشود وپیر مرد ها سل نمیگیرند ، ثانیا سل ابدا ارثی‌نیست . ممکن‌است مادری مسلول باشد و طفل‌ظریفش در همان روزهای اول سل بگیرد .اما اگر بچه یك‌مادر مسلول را بلافاصله بعد از زایمان از او جدا کنند ودوراز مادر پرورش دهند ابدا آثار ابتلاء بسل نشان نخواهد داد .

سیمین خانم در حالیکه از حرف خودش خجالت کشیده بود گفت :

ـدکتر ،این حرفهامرا آرام‌نمیکند کاری بگو که خیالم را راحت کند .

ـخوب .اینهم خیلی ساده است . دکتر کامران علاوه کرد :

ـبعضی از مردم اصولا در مقابل میکرب سل مصونیت دارند و برای دیگران هم میتوان این مصونیت را عملا ایجاد کرد .راهش خیلی ساده است .

اهل منزل وبچه هارا به موسسه پاستور یاجای قابل اطمینان دیگری ببرید .ابتد اآنها را بایك تزریق‌زیر جلدی امتحان میکنند . اگر بااین امتحان معلوم شد که مصونیت ندارند در کمال سادگی «ب.ث.ژ» یا واکسن ضد سل ر ابانها تزریق میکنند .باین ترتیب برای آنها مصونیت ایجاد میشود وتا مدتی سل نخواهند گرفت.

ـتا مدتی ؟

ـبله .برای اینکه تلقیح واکسن را باید هرچند وقت یکبار تکرارکرد و این را خود مامورین موسسات بهداشتی تذکر میدهند .سیمین‌خانم پرسید :

ـ وقتی واکسن را زدم دیگر بکلی مطمئن باشم .

ـ کاملا مطمئن ! بشرطی که برادر شوهر راهم درست وحسابی پذیرائی کنید وگرسنگی بخوردش ندهید ! صدای خنده سیمین خانم در مجلس پیچیدمثل اینکه همه فهمیدند مشکل وناراحتی فکری اوبا همین خنده پایان پذیرفته است .

زن شیردل

رام‌کننده‌لطیفی برای‌حیوانات‌ترسناك‌ودرنده

دوشیزه «جودی هوفمان» درتمام استانها و شهرستانهای امریکا شهرت و معروفیت خاصی پیدا کرده است و تصویر زیبا و خندان وی در کنار بچه فیل و سك آبی و نهنك های دریائیش‌در مطبوعات مهم‌وکثیرالانتشار دنیای جدید دیده میشود. این‌دوشیزه باجربزه از طرف نویسندگان‌امریکائی «رام کننده فیل و نهنك» لقب یافته است زیرا مشارالیها در دریاچه‌عظیم نمایش حیوانات دریائی واقع در «مارینلاند» متصدی‌پرورش ونگهداری و نمایش فیل و سك آبی و نهنك‌های دریائی است .

امروزه در اروپا و امریکا ، در اغلب باغهای وحش و اکثر دریاچه‌های نمایش حیوانات خانمها و دوشیزگان برام کردن پرورش جانوران مثل شیر و ببر و پلنك و حیوانات مهیب مخوف دریائی مانند فیل و سك آبی و نهنك دریائی اشتغال دارند . زیرا بتجربه ثابت شده است که این قبیل‌جانوران و حیوانات ترسناك با کمال میل و رغبت از خانمها فرمان می‌برند ...

نوشته : پروفسور کاپو ترجمه : مهدی نراقی

معالجه بالیمو

ـ۲۵ـ

۲۵ ـ لیمو بارازیانه می‌سازد.
۲۶ ـ لیمو بامارچوبه می سازد.
۲۷ ـ لیمو با اسفناج می سازد.
۲۸ ـ لیمو با آرتیشو می سازد
۲۹ ـ لیمو با شنگ میسازد
۳۰ ـ لیمو با کدوی مسمائی می سازد .
۳۱ـ لیمو باانواع کدو میسازد
۳۲ ـ لیمو با کلم قمری می ـ سازد .
۳ـ۳ لیمو با تخم مرغ می سازد
۳۳ ـ لیمو باتخم مرغ می سازد
۳۴ـ لیمو با پنیر میسازد .

نان باچه غذائی سازگار است ؟

۱ـ نان با پنیر سازگار است و خوب ترکیب میشود .
۲ـ نان با میوه‌های تازه سازگار است .
۳ـ نان با سبزیهای سبزخوردنی سازگار است .
۴ـ نان با کاهو سازگار است .
۵ـ نان با پرتقال سازگار است.
۶ـ نان با نارنگی سازگار است .
۷ـ نان با هندوانه سازگاراست
۸ـ نان با خربزه سازگار است.
۹ـ نان با انگور سازگار است.
۱۰ـ نان باهلوی رسیده سازگار است .
۱۱ـ نان با گیلاس و آلبالوی رسیده سازگار است
۱۲ـ نان با ازگیل رسیده سازگار است .
۱۳ـ نان با توت سازگار است.
۱۴ـ نان با خرمالوی رسیده سازگار است .
۱۵ـ نان با آناناس سازگار است .
۱۶ـ نان با انجیر سازگار است
۱۷ـ نان با انجیر خشك سازگار است .
۱۸ـ نان با آلوی رسیده‌سازگار است .
۱۹ـ نان باانبه سازگار است .
۲۰ـ نان با پاپایا(۱) (خربزهٔ درختی) سازگار است

این خربزهٔ طلائی که روی درخت میروید یکی ازمیوه های اصلی و بی اندازه مطبوع و دلپسند است .

درخت پاپایا یکی است ولی سه نوع مختلف دارد که نرو ماده وخنثی میباشد .

درختچه پاپایا خیلی زود رشد میکند ونه‌ماه بعداز کاشتن میوه‌میدهد اسپانیولی ها اولین کسانی بودند که ارزش‌زیادغذائی پاپایا را شناختند بعلاوه آنها کشف کردند که چند قاچ خربزه درختی (پاپایا) را اگر بعد از خوراك ماهی سرخ‌کرده بخورند موجب آسان شدن هضم و جلوگیری از درد معده میشود .

پروفسور «چی‌تن‌دن» استاددانشگاه یال ارزش خارق‌العادهٔ غذائی این‌میوه را کشف نموده و اعلام کرده است پروفسور نامبرده میگوید این‌خربزه طلائی رنك سرشار از آنزیم‌هائی‌است که دارای ویتامین‌ها ، املاح معدنی و مواد سفیده‌ای (پروتئین) میباشد که در هضم غذا کمك مؤثری میکند .

مؤثرترین آنزیم‌های پاپایا بنام پاپائین است که پیسین نباتی‌نامیده میشود وامروز برای نرم کردن‌گوشت آنرا بکار میبرند .

دکتر جون هاروی کلوك پاپایا را در ردیف اول میوه‌های قلیائی گذاشته و گفته است این میوه دارای منابع سرشاری از ویتامین‌های ث و (آ) و (ب۲) میباشد .

نور

* چه‌رنك‌باشد؟ * از کجا بتابد ؟ * چقدر باشد ؟

وضع نور در هر محلی باعث‌پیدایش یکعده مناظر مختلف میشود وحتی‌یك منظره واحد نیز تحت تاثیر نور ونوع تابش آن باشکال مختلف و متفاوتی متظاهر میشود . این موضوع‌باعث شد ه‌که در فن دکوراسیون منازل و محلهای‌کار و حتی‌صحنه های نمایشات قسمت جدی بنام‌نورو تنظیم آن بوجود آمده‌است .

اصولا در تنظیم نور یك محل باید بسه نکته توجه داشت .

۱ـ شدت نور ـ ۲ـ رنك نور ـ۳ـ زاویه تابش نور .

شدت نور : برحسب‌محل شدت‌نور فرق‌میکند مثلا نور راهرو ها باید ملایم ـ نور آشپزخانه زیادوکافی ـ نور اطاق‌پذیرائی زیاد و نوراطاق‌مطالعه نیز کافی باشد . ولی اطاق نشیمن‌باید نور ملایم و نسبتا کمی داشته باشد .

اصولا نور خیلی زیاد و خیلی کم هردو برای چشم مضر هستند و بهتر است نور را طوری تنظیم کنیم که چشم ما احساس راحتی نماید و این بهترین طریقه برای تنظیم شدت نور است .

موضوع مهم آنکه وضع تابش نور برروی میز مطالعه یا صفحه کتاب و مجله باید بوضعی باشد که صورت مادر تاریکی قرار گیرد و چراغ نیز خارج از محیط دید ماباشد و فقط صفحه روشنی مورد مطالعه در برابر چشمان ما قرار گیرد .

بهترین وضع برای چشم موقعی است که نور یکنواخت باشد برای اطاقها برنك سفید رنك شده باشند تاحد امکان باید از اقامت در محل هائی که نور آنها توسط چراغهای‌نئون و برنگهای زننده است خودداری کرد و بخصوص باید توجه داشت که اگر چه‌این رنگها زیبا هستند ولی‌زیبائی

رسیدن باین منظور میتوان از نور غیر مستقیم استفاده کرد و یا منبع روشنائی را بوسیله حباب یا لوستر پوشاند تانور در محل یکنواخت پخش شود و اگر بهیچکدام دسترسی‌نبود لااقل باید از لامپهای مات و شیری رنك استفاده کرد .

مانعی ندارد گاهی برای تنوع و زیبائی از شمع بجای چراغهای برق استفاده گردد . بخصوص گذاردن شمع برروی میز غذاخوری زیبائی و لطف مخصوص به آن میبخشد .

وجود شمع از نظر شبهای خاموشی هم در منزل کاملا ضروری است !!

رنك نور : بهترین رنك برای نور هر محل رنگی است‌که برنك سفید نزدیك باشد و در اطاقهائی‌که‌برنگهای مختلف رنك شده‌اند بهترین رنك‌برای چراغ اطاق همان رنگی است که در دیوار ها بکار رفته البته این بشرطی ایست که‌اطاق برنك روشن‌نقاشی‌شده باشد در غیر اینصورت باید رنك چراغ را از همان رنك ولی روشن‌تر انتخاب کرده خیلی بهتر است که اصولاسقف آنها فقط موقعی‌است که گاهگاه به چشم است واگرچه این رنگها برای اینگونه نورها دور ازبهداشت وسلامت چشم است واگر چه این رنگها برای سالنهای عمومی رستورانها و کاباره‌ها زیبا هستند برای منزل و محل‌سکونت ابدا متناسب نمیباشند .

زاویه تابش نور . تابش نور از زوایای مختلف باعث میشود که سایه روشن‌های حاصل آمده مناظر و صحنه های متفاوت و نسبتا زیبائی را بوجود آورند واین بستگی بسلیقه افراد دارد که زاویه تابش نور اطاقهای خود را چگونه تنظیم کنند و اصولا وجود آباژور در هراطاقی بشرط آنکه رنك آن مناسب انتخاب شده باشد علاوه بر آنکه خود زینتی برای آنجاست نور آن نیز زیبائی اطاق ر اچند برابر خواهدکرد .

بطور کلی آنچه در تنظیم نور محل مورد نظر است عبارتست از آسایش‌چشم و زیبا نشان دادن آن محل بشرط آنکه هیچکدام از این‌دو منظور را فدای دیگری نکنیم .

فن آشپزی را بیاموزید

کلاسهای آشپزی انجمن دوشیزگان و بانوان

طرز تهیه انواع غذاهای ایرانی و فرنگی‌را در مدتی کوتاه بشما یاد میدهد .
این کلاسها زیر نظر یکی از استادان ورزیده و با تجربه آشپزی اداره می شود و شمارا باتمام فوت‌و فن آشپزی آشنامی سازد .
بدبیرخانه انجمن دوشیزگان و بانوان (خیابان شاهرضا ـ خیابان فرصت ـ جنب کوچه‌سوئد شماره ۷۳ تلفن ۶۹۷۱۵) مراجعه فرمائید

آگهی مناقصه شماره ۳۸

نیروی هوائی ۳۷ قلم آهن آلات مورد نیاز خودرا از طریق‌مناقصه خریداری مینماید مشخصات وفهرست احتیاجات وشرائط شرکت در مناقصه دردفتر تدارکات ماتریل‌ستاد فرماندهی نیرو(خیابان آیزنهاور ـ چهارراه بیمارستان) موجود وبرایگان دراختیار داوطلبین گذارده میشود .

پیشنهادات باید تاساعت ۹ صبح روز یك‌شنبه ۲۰ر۸ر۴۱بدفتر ستاد فرماندهی نیروی هوائی تحویل ویك نسخه از آن نیز تاهمانموقع باداره بازرسی مالی ارتش واقع در خیابان سوم‌اسفند تسلیم گردد.

پیشنهادات وصله ساعت ۱۰ صبح همانروز درحضور کمیسیون متشکله درستاد فرماندهی نیرو باز وقرائت شده‌و نیروی هوائی حق قبول یارد یك یاکلیه پیشنهادات رابرای خود محفوظ میدارد.

۱ـ۲ آ ـ ۲۲۵۶۲ نیروی هوائی

آگهی مناقصه شماره ۳۷

نیروی هوائی نه‌قلم قطعات یدکی و موادخام آتش‌نشانی خودرااز طریق مناقصه خریداری مینماید مشخصات و فهرست احتیاجات‌وشرائط شرکت در مناقصه دردفتر تدارکات ماتریل‌ستاد فرماندهی نیرو(خیابان آیزنهاور ـ چهارراه بیمارستان) موجود وبرایگان دراختیار داوطلبین گذارده میشود.

پیشنهادات باید تاساعت ۹ صبح روز ۱۱ر۸ر۴۱ بدفتر ستاد فرماندهی نیروی هوائی تحویل ویك نسخه از آن نیز تاهمانموقع باداره بازرسی مالی ارتش واقع در خیابان سوم‌اسفند تسلیم گردد.

پیشنهادات واصله ساعت ۱۰ صبح‌همانروز در حضور کمیسیون متشکله درستاد فرماندهی نیرو باز وقرائت شده‌و نیروی هوائی حق قبول یارد یك یاکلیه پیشنهادات رابرای خود محفوظ میدارد.

۱ـ۲ آ ـ ۲۲۵۶۰ نیروی هوائی

اقامتگاه قانونی آب وبرق سفیدرود

چون در اساسنامه سازمان آب وبرق منطقه سفیدرود که هیئت وزیران طبق تبصره چهارقانون اجازهٔ تحصیل وام‌از بانك بین‌المللی ترمیم و توسعه تصویب نموده‌اند شخصیت حقوقی سازمان تصریح‌شده است از آنجاکه چندی است از تاریخ بهره‌برداری از آب مخزن سدسفیدرود میگذرد لزوما باطلاع عموم میرساند که اقامتگاه قانونی ومرکز اداری سازمان آب وبرق منطقه سفیدرود «تهران خیابان آناتول فرانس نبش کوچه آذین کاشی شماره ۴۸» میباشد .

مدیر عامل سازمان آب وبرق منطقه سفیدرود ـ علیقلی‌بیانی

۱ـ۲ آ ـ ۲۲۵۵۶

آگهی مناقصه شماره ۳۲

اداره سررشته‌داری ارتش هفتادوپنج‌هزاررشته کمربند برزنتی‌را بمناقصه میگذارد.

۱ـ داوطلبان معامله برای ملاحظه نمونه و مشخصات جنس‌مورد معامله ودریافت برك شرایط معامله ونمونه قرارداد بدایره‌خریدوپیمانها اداره سررشته‌داری ارتش واقع درفیشرآباد مراجعه وپیشنهادخودرادر دوپاکت لاك ومهرشده‌یکی محتوی سپرده و دیگری پیشنهاد مربوطه که درروی آن جمله «مربوط بمناقصه کمربندبرزنتی» نوشته شده‌باشد تاآخر ساعت ۹ صبح‌روز چهارشنبه ۴ر۹ر۴۱ بدفتر اداره سررشته‌داری ارتش تسلیم ورسید دریافت دارند.

۲ـ پیشنهاددهندگان یکنسخه دیگر ازپیشنهادخودرا بایدلاك و مهرنموده وقبل از تاریخ مناقصه باداره بازرسی مالی ارتش واقع د خیابان سوم‌اسفند ارسال ورسید دریافتی‌راضمیمه پیشنهادی که‌باداره سررشته‌داری ارتش تسلیم میدارند نمایند.

۳ـ کمیسیون مناقصه درساعت ۱۰ صبح روز ۴ر۹ر۴۱ تشکیل وپیشنهادات واصله راباز وقرائت خواهد نمود.

۴ـ به‌پیشنهاداتی که برخلاف برك چاپی شرایط معامله تسلیم‌شده باشد ویارسید پیشنهادارسالی‌باداره بازرسی مالی ارتش را ضمیمه نداشته باشد مطلقا ترتیب اثر داده نمیشود.

۵ـ مبلغ سپرده ۴۵۰۰۰ ریال خواهد بود وپیشنهاد دهندگان که‌برای سپرده‌مناقصه‌ضمانتنامه بانکی تسلیم میدارند ضمانت‌نامه‌ها را قبلا باستحضار وتائید بانك مرکزی ایران برسانند.

۱ـ۲ آ ـ ۲۲۵۶۸ اداره سررشته‌داری ارتش

آگهی مزایده شماره ۴۵۲۲ رس ـ۶ـ۸ر۴۱

سررشته‌داری مرکز آموزش ۵۰۱ ارتش باشگاه افراد وابسته راکه واقع دریادگان عشرت‌آباد میباشد از طریق مزایده کتبی باجاره واگذار مینماید پیشنهادها تاآخر وقت اداری روز شنبه نوزدهم آبان قبول خواهد شد . طالبین برای اطلاع بیشتر ودریافت‌برك‌شرائط‌رایگان بدفتر سررشته‌داری مرکز آموزش واقع دریادگان باغشاه مراجعه نمایند .

رئیس سررشته‌داری مرکز آموزش ۵۰۱ ارتش سرگردحبیب‌اله توافقی

۱ـ۲ آ ـ ۲۲۴۴۰

اتوبوسهای شرکت‌سهامی اتوتوکل برای‌استفاده‌درداخل وخارج‌شهر بطور دربست دراختیارشماست. تلفن ۲۷۷۹۷-۴۴۰۶۱

بررسی مقررات صادرات و واردات سال آینده

در اطاق بازرگانی بوسیله متخصصین مجرب آغاز شد

معاون اطاق بازرگانی گفت :

در این مذاکرات لزوم ورود انواع کالا های ضروری وحدود محدودیت آنها مورد بررسی قرار خواهد گرفت

مقررات عمومی واردات وصادرات سال ۱۳۴۲ از هم اکنون در اطاق بازرگانی تهران مورد بررسی قرار گرفت .

آقای اکبر محلوجی نایب رئیس اطاق بازرگانی تهران در این زمینه به خبرنگار ما گفت دراطاق بازرگانی کمیسیون مخصوصی با شرکت نمایندگان وارد و مجرب دستگاه های مختلف مشغول بررسی کلیات مقررات بازرگانی سال آینده می‌باشند .

این مقررات شامل کالا های وارداتی و صادراتی است .

در مورد کالا های وارداتی که در حقیقت قسمت اعظم و بااهمیت مقررات میباشد مسائل مختلف موردبررسی است . در اینجا ما نمیگوئیم برای فلان کالا چقدر سود بازرگانی تعیین کنید .

در کمیسیون صحبت بر سر اینست که ورود کالا های مختلف تاچه اندازه لازم و ضروری است و در صورت ورود محدودیت آن تا چه اندازه باید باشد ؟ در واردات کالا مسائل مختلف اقتصادی مورد نظر قرارمیگیرد . حمایت ازصنایع داخلی و مقدورات ارزی . ضرورت و یا عدم ضرورت مصرف کالا و مسائل نظیر آن در مورد هر کالا مورد توجه قرار میگیرد طبیعی‌است وقتی برای مقررات عمومی واردات چنین زیر بنائی ساخته شود و خود تجار وارد کننده در باره آن نظر بدهند . صحیح ترین ترتیب و طریق پیدا خواهد شد .

در سال جاری بعلت دعوت و شرکت موثراطاق‌در تدوین‌مقررات کوشش خواهد شد آنچه که‌ممکن است بعد از تدوین مقررات مورد اعتراض قرار گیرد ، قبل از تنظیم با خود اعتراض کنندگان مورد بررسی و مطالعه واقع شود .

اطاق بازرگانی دراین زمینه اعلامیه رسمی منتشر ساخت ، تا همه بازرگانان از هم اکنون‌متوجه جریان بشوند و هر کس هر نوع نظر و عقیده و پیشنهادی که دارد برای کمیسیون ارسال کند و با خود ما که نمایندگان آنهاهستیم بحث و مذاکره کند تا ماهم آنچه را که بحق و مصلحت و مقدورات اقتصادی کشور است پیشنهاد و تصویب نمائیم .

نایب رئیس اطاق از مطبوعات تقاضا داشت که در این زمینه از توصیه های لازم کوتاهی نکنند.

آقای محلوجی به خبرنگار ما گفت ما از شما میخواهیم که هم‌اکنون نظرات بازرگانان‌را منعکس سازید تادر حقیقت درکارمقرراتی که در دست تهیه است انعکاس یابد .

طلا

بهلوی	۸۸۰
نیم بهلوی	۴۵۰
ربع بهلوی	۲۵۵
شمش طلا هرمثقال	۴۷۵
پانزده مناتی قدیم	۱۵۰۰
پانزده مناتی جدید	۱۲۰۰
ده مناتی قدیم	۱۰۰۰
ده مناتی جدید	۸۲۰
پنج مناتی قدیم	۴۵۰
پنج مناتی جدید	۴۰۰
یك‌تومان‌مسکوك‌نقره‌قدیم	۱۲۵
یك‌تومان‌مسکوك‌نقره‌جدید	۲۷
ژرژ قدیم	۸۰۰
ژرژ جدید ـ حداکثر	۷۵۰
لیره عثمانی قدیم	۶۸۰
عثمانی‌جدید ـ حداکثر	۶۰۰
ادوارد	۷۷۰
بیست دلاری قدیم	۳۵۰۰
بیست دلاری جدید	۳۲۰۰
دلارمکزیکی قدیم	۴۵۵۰
دلارمکزیکی جدید	۳۹۵۰
انواع‌اشرفی‌قدیم ـ حداکثر	۳۲۰
اشرفی جدید ـ حداکثر	۱۲۴

اطلاعات — آمار

مقدمات ساختمان ۵۳۸ خانه در فرح آباد فراهم شد

این خانه‌ها در شش نوع و با مساحت و زیربنای مختلف ساخته میشود

امروز کسب اطلاع شد که ساختمان ۵۳۸ خانه در فرح آباد بزودی توسط‌بانك رهنی‌وبامشارکت مردم آغاز میشود .

درحال حاضر مقدمات ساختمان این‌خانه ها فراهم شده و نقشه برداری و تهیه نقشه‌های لازم‌صورت گرفته و بتصویب مسئولین امور رسیده‌است .

طرز ساختمان‌و خانه های مورد نیاز نیز تشخیص‌داده شده وانواع خانه‌هائی که قراراست ساخته شود تعیین گردیده است .

طبق پروژه‌ایکه تهیه شده قرار است پنج گروه خانه بناشود گروه دوم این‌خانه ها نیز شامل دوقسمت است که‌باین ترتیب شش نوع خانه ساخته میشود .

نوع اول شامل ۴۰خانه دوطبقه میباشد که‌هریك ازخانه ها دارای۷ اطاق باسایر وسائل میباشد .وسعت هریك از خانه های نوع اول ۴۰۶ متر بوده و در حدود ۲۵۵ متر آن زیربنا و بقیه صحن حیاط است .

خانه‌های نوع اول ازلحاظ‌بزرگی ومرغوبیت وقیمت وسایر موارد در درجهٔ اول قرار دارد .

خانه‌های نوع دوم شامل ۲۹خانه دوطبقه است وسعت هرخانه ۳۷۸ مترو ۲۴۰ مترآن زیر بنا است .

خانه‌های نوع سوم شامل ۲۰خانه دوطبقه میباشد ووسعت هرخانه این گروه ۳۰۰ مترو در حدود ۲۴۰ متر آن زیر بنا است .

نوع چهارم‌شامل ۱۶۶خانه‌دوطبقه میباشد که‌وسعت هریك ازخانه‌های این گروه ۳۰۰ تا ۳۱۵ متر و۲۱۵ مترآن زیر بنا است .

نوع پنجم شامل ـ ۲۱۶ خانه یك طبقه است‌و مساحت هریك ۲۵۰ متر که‌از این مقدار درحدود ۱۲۵ متر آن زیر بنا است .

نوع ششم که ازهمه کوچکتر است شامل ۶۷ خانه یك طبقه می باشد. مساحت هریك خانه‌این‌گروه ۲۴۲ مترو ۱۱۵ مترآن زیر بنا است .

بدین ترتیب از خانه‌های‌نوع‌پنجم (۲۱۶ خانه) بیشتراز سایر گروهها ساخته میشود. چون ارزانتر است وطبقات کم بضاعت بیشتر میتوانند ازآن استفاده کنند. از این ۶ نوع خانه چهار نوع‌آن دو طبقه و ۲نوع دیگر یك‌طبقه ساخته میشود .

آماری از گمرك کرمانشاه

طبق آماریکه که گمرك کرمانشاه منتشر ساخت در مهر ماه سال جاری قریب ده قلم کالاهای‌مختلف بارزش یازده میلیون ریال به‌عراق صادر شد که مهمترین آن سیب زمینی بارزش ۳ر۴ میلیون ریال‌ـ لوبیا سفید ۲ر۳ میلیون‌ریال‌کشمش ۱ر۹ میلیون ریال ، برگه زردالو ۱ر۳ میلیون ریال بود. کالا های صادراتی دیگر نیز شامل مغزبادام وموسیرو گل سرخو سریش و فرش میشد .

درهمین ماه میزان واردات کرمانشاه از گمرك‌خانه مزبور قریب ۶ر۷ میلیون ریال بود که‌شامل ۱ر۹ میلیون ریال نخ قرقره و چهارمیلیون ریال ماشین آلات جهت کارخانه شیر پاستوریزه و ۴۶۲ میلیون‌ریال ماشین آلات کشاورزی و ۱۹۶ میلیون ریال اتومبیل بوده است

در مدت ۴۳ روز آخر سال گذشته

۳۱۰ میلیون ریال چك برگشت‌شده‌است

امروز یك مقام مطلع بخبر نگار ما اظهار داشت اداره پایاپای بانکها (کلیرفیك) توانسته‌است‌در ظرف۴۳ روز کار درسال گذشته تعداد۵۰۶۱۸ برگ چك را بمبلغ ۶میلیارد و۸۷۱ میلیون ریال تهاتر و مابه التفاوت بهای چکهارا بحساب بانکهای‌ذینفع منظور نمایند .

تا قبل از ایجاد اداره تهاتر کار نقد شدن چکهای انتقالی خیلی‌بیش از زمان حاضر بطول میانجامید .

این گزارش‌نشان میدهدکه از چکهای متبادله در ظرف سال گذشته، فقط تعداد ۳۴۱۴ چك آن بمبلغ ۳۱۰ میلیون ریا ل‌برگشت داده‌شده است که آنهم در بعضی موارد عللی غیر از کسرموجودی داشته است .

بدین ترتیب از ۱۰۰ چك که تهاتر شده است فقط در حدود ۷ چك (یعنی به نسبت ۶ر۷) آن برگشتی بود ه‌است .

در معاملات اقساطی کارمندان فرهنگ

اداره رفاه معلم مسئولیتی بعهده نمیگیرد

بعضی اشخاص و موسسات تجارتی با اعلان در جراید زمین یا خانه یا اتومبیل و سایر لوازم مورد نیاز را بمنظور رفاه حال فرهنگیان باقساط به آنها واگذار می نمایند .

اداره رفاه معلم وزارت فرهنگ بدین وسیله باطلاع عموم فرهنگیان میرساند که بطورکلی هر گونه‌اقدامی که بنفع فرهنگیان صورت گیرد جای کمال خوشوقتی است . ولی این‌نکته را متذکر میگردد که اداره رفاه‌معلم هیچگونه مداخله‌ای‌در این امورندارد و چنانچه سود یا زیانی در این قبیل معاملات عاید کسی گردد تعهد و مسئولیتی بعهده نخواهد اشت .

ارزش تحصیلی

آموزشگاه عالی دارائی باید برابر لیسانس یا معادل آن باشد

نمایندگان دانشجویان سال اول و دوم آموزشگاه عالی دارائی درمورد شناختن ارزش‌تحصیلی خود طی‌نامه‌ای بروزنامه اطلاعات نوشته‌اند :

«ما ۲۰۰ نفر از دانشجویان سال اول و دوم آموزشگاه عالی وزارت دارائی تقاضا داریم که وزارت‌دارائی ترتیبی بدهد که دانشجویان پس‌ازطی دوره آموزشگاه بدریافت مدرکی که ارزش لیسانس یا معادل آنرا داشته باشد نایل شوند حتی اگر قرار شود دوره تحصیلی آنان از دوسال بسه‌سال تبدیل شود »

کشتی‌ها

* کشتی های «کنکوردیا تارك» نروژی روز ششم آبان ماه‌بامقدار ۱۰۷۹ تن کالا «باون فلس» هلندی روز ششم آبان ماه با مقدار ۱۴۸۹ تن کالا «بارن فلس» آلمانی روز ششم آبان ماه با مقدار ۷۳۹ تن کالا «دمرا» انگلیسی روز ششم آبان با مقدار ۲۱۵ تن کالا به بندر خرمشهر وارد شدند .
* کشتی «کاراغستان» انگلیسی روز ششم آبان ماه با مقدار ۲۳۵ تن کالای شرکت نفت به بندر شاهپور وارد شد .
* کشتی «میکویان» شوروی روز ۷ آبان ماه پس از بارگیری ۲۷۲ تن پنبه از بندر نوشهر به باکو عزیمت کرد .
* کشتی های «اورنا » انگلیسی بامقدار ۱۲۲۹تن کالا ،«تولا»یاناما‌ئی بامقدار ۹۰۰ تن کالا «شوانك » آلمانی بامقدار ۶۰ تن کالا به‌بندر خرمشهر وارد شدند .
* کشتی«اوکسن‌فلس» آلمانی ووز ۵آبان ماه بامقدار ۴۰۹۳ تن کالای تجارتی به‌بندر خرمشهر وارد شد .
* کشتی «پیونر» شوروی روز ۵ آبان بامقدار ۴۷۷ تن شکر ازبادکوبه به‌بندر پهلوی واردشد .
* کشتی«مانیچ» شوروی برای‌بار‌گیری ۵۹۷تن پنبه و کنجاله روز ۵ آبان ماه‌از بندر نوشهر بباکو عزیمت کرد .
* کشتی «میکویان» شوروی بامقدار ۵۳۴تن قندوشکر روز ۵ آبان ماه‌از باکوبه‌بندر نوشهر وارد شد .
* کشتی های «جنت مارسك » دانمارکی و «آساهی مارو » ژاپنی و «هینان» سوئدی بامقدار ۲۴۰ تن‌از بندر خرمشهر خارج شدند .
* «باراکاس باکو » روسی از بادکوبه به بندر پهلوی وارد شد و پس از بارگیری ۴۵ تن ماهی‌منجمد شده به باکو عزیمت کرد .
* کشتی «اوزاکامارو»ژاپنی با مقدار ۳۹تن کالای تجارتی از بندر خرمشهر خارج شد .

اعضاء موسس اطاق صنایع و معادن

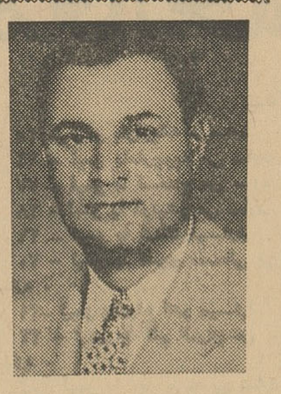

آقای مهندس مجید عدل در سال ۱۲۸۹ در شهر تبریز تولد یافت وپس از پایان تحصیلات مقدماتی بفرانسه عزیمت کرد و در رشته کشاورزی وصنایع روستائی و دامپروری دانشنامه مهندسی گرفت وی پس از بازگشت بایران در دانشکده کشاورزی کرج به‌تدریس پرداخت .

آقای مهندس عدل در طول خدمت خود پست های مختلفی عهده‌دار بوده است که از آن جمله‌میتوان مدیریت کل فنی وزارت‌کشاورزی رئیس دانشکده کشاورزی کرج، رئیس هیئت‌مدیره و مدیر عامل بنگاه دامپروری رانام برد.

وی چندی قبل بااختیاراتی که بوسیله وزارت کشاورزی ووزارت بهداری بوی محول گردید کارخانه شیرپاستوریزه تهران را دایر کرد.

آقای مهندس مجید عدل سپس کارخانه شیرپاستوریزه تبریز را تاسیس کرد . آقای مهندس‌مجید عدل دارای مدارج باارزش علمی زیادی است و در اغلب کنگره‌ها‌و کنفرانس‌های بین‌المللی جهان در رشته‌های دامپروری و کشاورزی‌به نمایندگی ایران شرکت داشته است .

آقای مهندس عدل در مورداطاق صنایع و معادن اظهار داشت:

«در زمان وزارت صنایع آقای مهندس شریف امامی تحول‌بزرگی در صنعت کشور بوجود آمد و کارخانجات زیادی آغاز بکار کرد واکنون کار بجائی رسیده است که‌مقدار زیادی از احتیاجات مردم مابوسیله همین کارخانجات تامین میشود. متاسفانه حمایت دولت چندی بعد ناگهان قطع شد وعلاوه براین مشکلاتی نیز توسط دولت برای صنایع بوجود آمد . باین ترتیب صنایع در وضعی‌قرارگرفت که ممکن بود از میان بروند .

اطاق صنایع و معادن باید از صنعت کشور حمایت کند و باید دولت را بحمایت بیشتر صنعت و معدن کشور متذکر نماید . باید قبول کردکه از این پس حمایت بیشتری از صنایع خواهد شد و بحرفهای منطقی صاحبان صنایع ترتیب‌اثر داده میشود .

آقای مهندس مجید عدل بعنوان نماینده صنایع آذربایجان وصنایع مواد غذائی بعضویت اطاق انتخاب شده است.

آقای مهندس ابوالحسن ابوذر که‌بسمت دبیر اطاق صنایع ومعادن انتخاب شده است در شهر مشهد متولد شد . وی پس از پایان تحصیلات متوسطه‌در رشته‌مهندسی الکترونیك دردانشگاه تولوزفرانسه بادامه تحصیل پرداخت و دوره دانشگاه را باموفقیت بپایان‌رسانید.

آنگاه در کارخانجات اتومبیل سازی رنو، وکارخانجات ماشین‌ـ سازی انگلیس وآمریکا بکار و مطالعه پرداخت .

آقای مهندس ابوذر در سال۱۳۱۷ بایران بازگشت‌وپس‌ازمدت کوتاهی بریاست کارخانه قند کرج‌منصوب شد . وی پست‌های مختلفی را در سالهای گذشته بعهده داشته است که از آنجمله معاونت کارخانجات قند دروزارت پیشه وهنر ورياست پیشه و هنر وکارخانجات شمال و مدیریت چند موسسه مهم صنعتی ملی میباشد .

آقای مهندس ابوذر در جریان برنامه اول مدتی رئیس قسمت صنایع و معادن سازمان برنامه‌بود ودر برنامه دوم نیز چندی معاونت سازمان برنامه را بعهده داشت.

پست‌های اخیر وی عبارتند از قائم‌مقام شرکت بیمه، مشاورشورای عالی اقتصاد و مشاور عالی وزارت صنایع و معادن .

آقای مهندس ابوذر دبیر اطاق صنایع‌ومعادن معتقد است که‌اطاق صنایع و معادن دربالا رفتن میزان تولید کارخانجات تاحدی که‌راندمان آنها بحدود بهره صنایع خارجی برسد میتواند اثر داشته باشد.

ضمنا برای ایجاد صنایع جدید که احتیاجات داخلی را تامین‌کند اطاق صنعت خواهد توانست قدمهای موثری بردارد.

تلفن مستقیم وصلت اقتصادی ۳۰۴۵۹۱

آگهی مناقصه

شرکت سهامی کل معادن و ذوب فلزات ایران مقدار دوازده تن کاربید را از طریق مناقصه‌خریدرای مینماید . داوطلبان شرکت در مناقصه میتوانند برای دریافت برگ شرائط و مشخصات همه روزه در اوقات اداری وحداکثر تاآخر روز چهار شنبه شانزدهم آبان ۴۱(آخرین روز قبول پیشنهادات) بقسمت بازرگانی شرکت واقع درخیابان دانشکده جنب کاخ سازمان برنامه مراجعه فرمایند. ضمنا کلیه هزینه حق‌الدرج این‌آگهی در جرائد بعهده برنده مناقصه و میزان سپرده ده هزار ریال میباشد .الف ۴۴۶۷

۱ـ۲ شرکت سهامی کل معادن و ذوب فلزات

دکتر جمال‌الدین نوربخش

متخصص در بهداشت و بیماریهای کودکان
از دانشگاه پاریس

معتادین به‌الکل، تریاك، مرفین، کوکائین و هروئین
را باآخرین متد درمدت‌کوتاهی بدون هیچگونه عارضه درمان مینماید

نشانی : خیابان شاهرضا چهارراه پهلوی
پذیرائی ۴ تا ۸ بعدازظهر تلفن مطب ۶۵۵۵۷
تلفن منزل ۴۴۷۸۹ (۱)

آگهی مناقصه شماره ۴۲۴

شهربانی کل کشور چهارصد دستگاه بخاری نفت‌سوز معمولی بدون روکش را بالوله وزانوئی طبق نمونه های مربوطه ازطریق مناقصه خریداری مینماید داوطلبان شرکت درمناقصه میتوانند برای دریافت برك شرایط و دیدن نمونه هاباین اداره مراجعه و پیشنهادات خود رادر پاکت لاك و مهر شده منتهی تاآخر وقت اداری روز ۴۱ر۸ر۲۰ بدائره دفتر تسلیم و رسید دریافت نمایند . الف ۵۴۲ ۴

رئیس اداره کاریردازی ـ سرهنك ناظمی افشار

آگهی مناقصه

شرکت سهامی کارخانجات قند ایران حمل در حدود ۸۹۰ تن‌بذر چغندر را ازشعب بذرگیری اردبیل‌و همدان بکارخانجات تابعه به‌مناقصه واگذار مینماید شرایط مناقصه و صورت ریز حمل بذرها در قسمت بازرگانی شرکت واقع در خیابان ویلا خیابان خوشبین موجود میباشد پیشنهادات واصله قاساعت نه صبح روز ۴۱ر۸ر۲۳ پذیرفته و درساعت ۱۰ صبح همانروز باز ورسیدگی خواهد شد شرکت در مناقصه بمنزله قبولی کلیه شرایط مناقصه خواهد بودالف ۴۵۲۶ .

آگهی مناقصه شماره ۳۱

اداره سررشته‌داری ارتش هفتادوپنجهزار عده‌قلاب کمربندبابست سرکمربند رابمناقصه میگذارد.

۱ـ داوطلبان معامله برای ملاحظه نمونه و مشخصات جنس مورد معامله و دریافت برك شرایط معامله ونمونه قرارداد بدایره خریدو پیمانها اداره سررشته‌داری ارتش واقع درفیشرآباد مراجعه وپیشنهاد خودرا دردوپاکت لاك‌ومهرشده یکی محتوی سپرده و دیگری پیشنهاد مربوطه که‌درروی آن جمله «مربوط بمناقصه قلاب‌کمربند» نوشته‌شده باشد تاساعت ۹صبح روز ۴۱ر۸ر۲۹ بدفتر اداره سررشته‌داری ارتش تسلیم ورسید دریافت دارند .

۲ـ پیشنهاددهندگان یکنسخه دیگر از پیشنهاد خودرا باید لاك‌ومهرنموده وقبل از تاریخ مناقصه باداره بازرسی مالی ارتش واقع درخیابان سوم اسفند ارسال ورسید دریافتی راضمیمه پیشنهادی که باداره سررشته‌داری ارتش تسلیم میدارند بنمایند.

۳ـ کمیسیون مناقصه درساعت ۱۰صبح روز ۴۱ر۸ر۲۹ تشکیل وپیشنهادات واصله را باز وقرائت خواهد نمود.

۴ـ به‌پیشنهاداتی که برخلاف برك چاپی شرایط معامله تسلیم شده باشد ویارسید پیشنهادارسالی باداره بازرسی مالی ارتش راضمیمه نداشته‌باشد مطلقاترتیب‌اثر داده نمیشود.

۵ـ مبلغ سپرده مناقصه ۲۶۰۰۰ ریال خواهد بود و پیشنهاد‌دهندگان که‌برای سپرده مناقصه ضمانت‌نامه‌بانکی تسلیم میدارند ضمانت‌نامه صادره را قبلا باید باستحضار و تائید بانك مرکزی‌ایران برسانند .

۱ـ۲ آـ۲۲۵۶۶ اداره سررشته‌داری ارتش

آگهی شرکت سهامی ساختمانی شهرآرا

عده‌ای از صاحبان سهام که ذیلا نام و شماره سهام آنها درج شده اطلاع‌میدهند که سهام خودرا مفقود نموده‌اند لذا باستحضارمیرساند که از تاریخ نشر آگهی تامدت سه‌ماه هرکس هرگونه ادعائی نسبت سهام ایشان دارد بدفتر شهرآرا اطلاع دهد پس از انقضای مدت‌المثنی بصاحبان اولیه داده‌خواهد شد .

آقای محمود صورائی	۱۰سهم	۲۵۷۸۱ موقت
خانم‌قدسیه قرشی	۱سهم	۱۸۳۲۴رسمی
آقای سلیمات‌ظریفیان	۲سهم	۱۹۲۰۶ـ۱۹۲۰۵رسمی
آقای‌هارون‌یم‌طوبان	۴سهم	۴۲۴۱۶ـ۴۲۴۱۷
		۱۵۷۹۱ـ۸۲۲۸۲
آقای کاظم زورقچی	۱سهم	۲۰۰۵۷

شرکت سهامی ساختمانی شهرآرا

آـ۱۹۸۶۲ ۱ـ۲

قابل توجه پزشکان محترم کشور

FENERODINE

(SPECIA)

Acide Acetylsalicylique	0,500 g
Phénergan	0,005

در جعبه های بیست قرصی وارد گردید

نمایندگی اسپسیادر ایران خیابان سعدی

شرکت تضامنی مظفر مسنن و پسران تلفن۳۴۴۴۳ـ۳۶۶۴۲

۱ـ۲ آـ۱۴۴۰۳

افزایش نرخ بهره

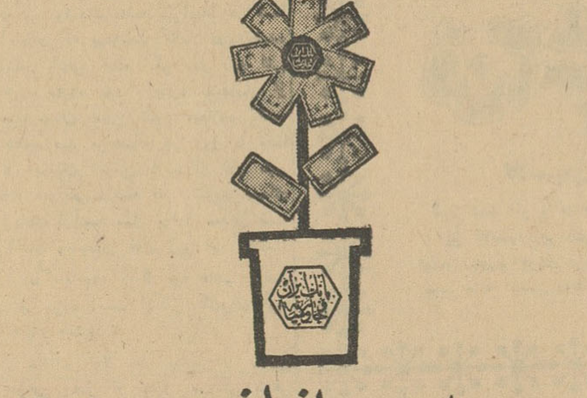

هیچکس از فردای خود اطلاع ندارد

ولی بانك ایران وخاورمیانه با گشایش حساب پس‌انداز شمارا درقبال هرگونه حوادث احتمالی محافظت مینماید .

پس‌انداز خودرا با اطمینان خاطر به بانك معتبری بسپارید ودرمواقع احتیاج تمام پول شما باضافه بهره‌ای که بآن تعلق گرفته بلادرنگ دراختیار شما گذارده خواهد شد .

باپس انداز در بانك ایران و خاورمیانه

پول شما تا ۱/۲ ۵٪ اضافه میشود

شعبه مرکزی : خیابان فردوسی کوچه‌برلن تهران
شعب تهران : خیابان خیام چهارراه تلوبنك
چهارراه تخت‌جمشید و فرصت
خیابان حافظ نزدیك چهارراه‌کالج
شعبه خرمشهر : خیابان پهلوی
شعبه آبادان : خیابان زند

روز پس انداز ملی نهم آبان ۱۳۴۱

سه داور رسمی فدراسیون وزنه‌برداری
یك پیکرتراش
یك نقاش
یك طبیب
یك دبیرورزش

برای جوانان — اطلاعات

ساعت ده ونیم صبح روزجمعه یازدهم آبانماه مسابقه بزرك پرورش اندام سرویس ورزشی روزنامه اطلاعات با همکاری باشگاه ورزشی کیان زیرنظر فدراسیون وزنه‌برداری کشور انجام میشود

هیئت داو ران

صبح امروز آقای عبدالمجید بختیار رئیس فدراسیون وزنه‌برداری کشور اظهار داشت برای داوری این مسابقه جالب از یکنفر پیکرتراش یکنفرمجسمه ساز ، یکنفر طبیب ، یکنفر دبیر ورزش وسه‌نفر داور عضوفدراسیون وزنه برداری کشور و بین‌المللی استفاده میکنیم‌و بدون ناراحتی و سوء

داوری مسابقه انتخاب
آقای ایران
را بعهده گرفته‌اند

نظری «آقای ایران» انتخاب میگردد . سینما نیز بلیط دراختیار علاقمندان میگذارد .

کاپ اطلاعات وکیان

نفر اول این مسابقه مقام «آقای ایران» را بدست می‌آورد و برنده‌کاپ اطلاعات و سرویس ورزشی روزنامه اطلاعات میشود بنفرات دوم و سوم‌نیز جوائزی داده میشود .

چند برنامه هنری

حین انجام مسابقات‌انتخاب آقای‌ایران درسینمادنیاهنرمندان‌هنرستان‌لازاریان وهمچنین پیژن‌وبیتا هنرمندان محبوب رادیو بسرپرستی آقای عطاءاله خرم چندترانه اجراء میکنند . هنرمندان آذربایجانی‌نیزبا حرکات‌و برنامه های جالب‌خودبرگرمی این جشن میافزایند.

مراکز فروش بلیط

بلیطهای این جشن جالب وباشکوه به‌بهای ۵۰ و۳۰ریال تعیین شده و درمحل روزنامه اطلاعات باشگاههای ورزشی کیان والبرز و همچنین در شرکت مسافربری میهن‌تور اول‌خیابان فردوسی بفروش میرسد .

روزانجام این مسابقه گیشه های

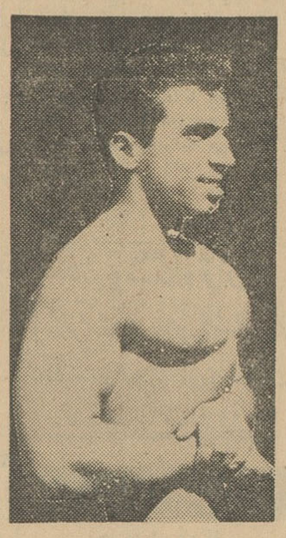

ناصر حسنی

بحث آزاد برای جوانان

ازسعیده جواهری دانش‌آموز

خودکشی مد روز شده است!

دیشب روزنامه را میخواندم در صفحه حوادث نوشته بودند جوانی خودکشی کرده و پائین تر از آن خودکشی جوان دیگری را خواندم ازعلت خودکشی‌آنها خنده‌ام‌گرفت ولی از طرف دیگر گریه‌ام گرفت که چطور جوانان‌ما که امید فردای ما هستند باید ضعف نفس‌داشته باشند گریه‌ام گرفت از این جهت که چرا باید عده‌ای از جوانان‌ما شایداغلب‌واکثریت‌آن‌ها دستخوش احساسات شده وبا این عمل زندگی خانواده خود را متلاشی کنند. شاید خودکشی امروزه بصورت‌مد روز در آمده است که هرکس با کوچکترین ناراحتی خود را مثل بعضی آرتیستهای سینما نابود میسازد .

یکی عاشق است وخود را بجای لیلی ومجنون میگذارد دیگری‌بهانه تازه‌ای میجوید از جمله یکی از مهمترین این عوامل بیکاری جوانان است این را بجوانان باید حق‌داد در اجتماع امروز ما در آمد کم است کار هم بهمان نسبت سخت وکم ولی جوینده همیشه یابنده است یعنی نمیشود به آنها این را حق داد که تاشکستی خوردند زود بسراغ آخرین راه خودکشی‌بروند. برای مردن وخودکشتن وقت داریم ولی برای زندگی کردن کم وقت داریم.

خود را کشتن هنر نیست بلکه زندگی کردن هنر است‌اگر کسی مبارزه کرد میتواند شکست راجبران کند ولی اگر کسی‌خود را کشت ارزش زندگی کردن‌را نداشته است .

باتقدیم احترام سعیده جواهری .
محصل دبیرستان

برنامه‌مسابقه تیم‌فوتبال‌پاکستان

همانطور که قبلا اطلاع‌داده‌شد تیم‌فوتبال پاکستان برای انجام شش‌مسابقه بدعوت باشگاه ورزشی‌شعاع واردتهران میشود .

تیم‌مزبور زیر نظر فدراسیون فوتبال کشور وبرنامه تنظیمی ازطرف باشگاه شعاع مسابقاتی بشرح زیرانجام خواهدداد.

ساعت سه بعدازظهر روز جمعه یازدهم آبانماه باتیم فوتبال شعاع

روزدوشنبه چهاردهم آبانماه مسابقه باتیم کلنی تبریز درتبریز

روز جمعه هیجدهم آبانماه مسابقه باتیم فوتبال آبادان درآبادان

سه‌شنبه ۲۲آبانماه درمیدان امجدیه باتیم شاهین

جمعه ۲۵ آبانماه باتیم کلنی اصفهان در اصفهان

یکشنبه ۲۷ آبانماه ،باتیم فوتبال دارائی قهرمان اول باشگاههای تهران درمیدان امجدیه.

نقش زیبائی از قرن چهارم هجری

ملی بمنظور احیاء نقش‌مزبور درصدد برآمد از روی آن برای تهیه قالیچه های اطاقهای مهمانسرای مذکور استفاده و طرح برداری کند و با همکاری و موافقت اداره‌کل‌باستان‌شناسی این منظور انجام گرفت .

خانم‌لیلی تقی‌پور نقاش موزه‌ایران باستان طرح نقاشی مزبور را طبق نظر و سفارش انجمن آثار ملی‌جهت استفاده دربافت قالیچه‌های مورد نظر ترکیب و رنك‌آمیزی نمود و از چند ماه پیش کارخانه قالی‌بافی صابر در مشهد مشغول بافت قالیچه‌هاشده و اکنون در دست اتمام است وبدین ترتیب نقش شیوائی از قرن چهارم هجری زنده و محفوظ میماند .

بطوریکه کسب اطلاع شده است از طرف انجمن آثار ملی در نزدیکی بنای آرامگاه خیام درنیشابور چهار اطاق با لوازم و اثاث لازم جهت توقف و استراحت دانشمندان وخاور شناسان و علاقمندان بنا شده است.

ضمن آثار مکشوف در ویرانه‌های نیشابور قدیم نقاشی بزرگی برروی گچ بودکه درنخستین غرفه آثار اسلامی موزه ایران باستان بمعرض نمایش گذارده شده است انجمن‌آثار

دوچرخه سواران تهرانجوان

سازمان دوچرخه سواری باشگاه تهرانجوان برای پیشرفت این ورزش یکدوره‌مسابقه دوچرخه سواری دور ایران ترتیب داده که اولین قسمت آن بمساحت تهران قم وبالعکس انجام میشود .

این مسابقه باشرکت مهاجری، بدر ، خلیلی ،قندچی ساعت یك بعد از ظهر روز پنجشنبه دهم آبانماه در میدان شوش آغازمیشود وروز جمعه این چهار نفر بتهران مراجعت مینمایند .

میلاد والاحضرت

بقیه از صفحه ۵

نونهالان و کودکان منتخب پایتخت بمناسبت فرا رسیدن روز فرخنده نهم آبان بحضور مبارك علیا حضرت شهبانو و والاحضرت همایون‌ولایتعهد شرفیاب گردند آغاز سومین سال میلاد مسعود والاحضرت محبوب‌رضا پهلوی را از صمیم قلب تبریك و تهنیت عرض نموده از خداوندمتعال مسئلت میدارد والاحضرت ارجمند همایون نوردیده ملت‌ایران راپیوسته در تحت توجهات اعلیحضرت‌همایون شاهنشاه و علیا حضرت فرح پهلوی شهبانوی گرامی ایران نگاهدارد و برای ملت باستانی این سرزمین که هستی افتخار آمیز سه هزار ساله خودرا زیر درفش سلطنتی میسرو امکان پذیر ساخته است بیش‌از پیش سرور و افتخار عطا فرماید .

زنده بادا‌علیحضرت همایون‌شاهنشاه جاوید شهبانوی محبوب‌شاد وسلامت باد والاحضرت همایون رضا پهلوی ولیعهد ارجمند ایران

سپس دوشیزگان دبیرستان نمونه همراه با ارکستر سرودخواندند ودر تمام اینمدت ششصد کودك برای والاحضرت بشدت ابراز احساسات میکردند و نمایندگان کلیه کودکستان ها سبد گلهائی بحضور والاحضرت تقدیم نمودند . علیا حضرت فرح شهبانوی ایران باتفاق والاحضرت‌یك یك کودکان شرکت کننده‌رامورد تفقد قرار دادند

سپس یکی از دانش آموزان‌خرد سال تبریك گفت و شعری را که بهمین مناسبت‌سروده‌شده‌بود قرائت نمود و مورد لطف علیا حضرت قرار گرفت و با والاحضرت عکس‌گرفت در خاتمه مراسم علیا حضرت فرح شهبانوی ایران شرکت کنندگان در این مراسم رامورد لطف قرار داده، وبه تیمسار ایزد پناه دستورفرمودند شرکت کنندگان را مورد تقدیر کتبی قرار دهند .

چاپ آثار جوانان
باجایزه سه‌ماهه اطلاعات هفتگی

اشعار زیادی از طرف جوانان‌عزیز برای درج در قسمت «آثار هنری جوانان» ارسال شده است که در این شماره بچاپ یکی از آنان مبادرت‌می ورزیم .

دو جواب

آقای جوادمقدمی رئیس کارگزینی بهداری شهرستان زنجان اثر طبع سرکار رسید چون این مسابقه‌مخصوص جوانانست از درج آن معذوریم .

آقای پیك باباخانیان (آبادان) قطعه شعری که برای درج در صفحه جوانان فرستاده‌اید بسیار خوب می باشد ولی‌خواهشمندیم‌از اشعارخودتان بفرستید .

جشن ورزشی

ساعت چهار بعد از ظهر امروز بمناسبت میلاد فرخنده والاحضرت ولیعهد ایران مراسم‌جشن ورزشی در امجدیه برگزا رمیشود در این جشن علاوه بر تکرار برنامه چهارم آبان‌کودکان دبستانها وکودکستانهای تهران نیز شرکت میکنند وعملیاتی انجام میدهند و برنامه های‌جالبی اجراء میکنند .

خلاصه اخبار دانشگاه

بورس شورای فرهنگی بریتانیا

از طرف شورای فرهنگی بریتانیا یك بورس تحصیلی بمدت ده ماه در اختیار دانشکده پزشکی گذاشته شده بود که درمدت مقرر جمعی از افراد کادر آموزشی و خارج از کادرآموزشی داوطلب استفاده از آن شده بودند .

درجلسه اخیر کمیته دائمی‌دانشکده پزشکی مقرر گردید کمیسیونی مرکب از آقایان دکتر آذر ، دکتر علوی و دکتر مفیدی تشکیل گردد و با توجه باینکه داوطلبان رشته های علوم اساسی وکسانیکه تاکنون از بورس استفاده نکرده اند حق تقدم دارند تصمیم مقتضی اتخاذ نمایند .

حق ثبت‌نام‌دوره‌های‌تخصصی

باتوجه به تصمیم متخذه از طرف شورای دانشگاه دائر بدریافت مبلغ پنج‌هزار ریال حق ثبت نام درهرسال از داوطلبان تحصیل در دوره های تخصصی ، مقرر گردیده است مبلغ مزبور فقط از کسانیکه از سال تحصیلی جاری ببعد در دوره های مزبور ثبت‌نام مینمایند دریافت‌گردد وعطف بماسبق نشود .

حق شرکت در مسابقه دوره‌های تخصصی و تکمیلی

به پیشنهاد دبیرخانه دانشکده پزشکی و برای تامین هزینه مسابقه های ورودی دوره های تکمیلی و تخصصی مقرر شده است از هریك از داوطلبان دوره های عالی تخصصی مبلغ دویست ریال و از هریك از داوطلبان دوره های پائین‌تر مبلغ یکصد ریال دریافت و طبق نظر و تصویب ریاست دانشکده بمصارف مربوطه برسد .

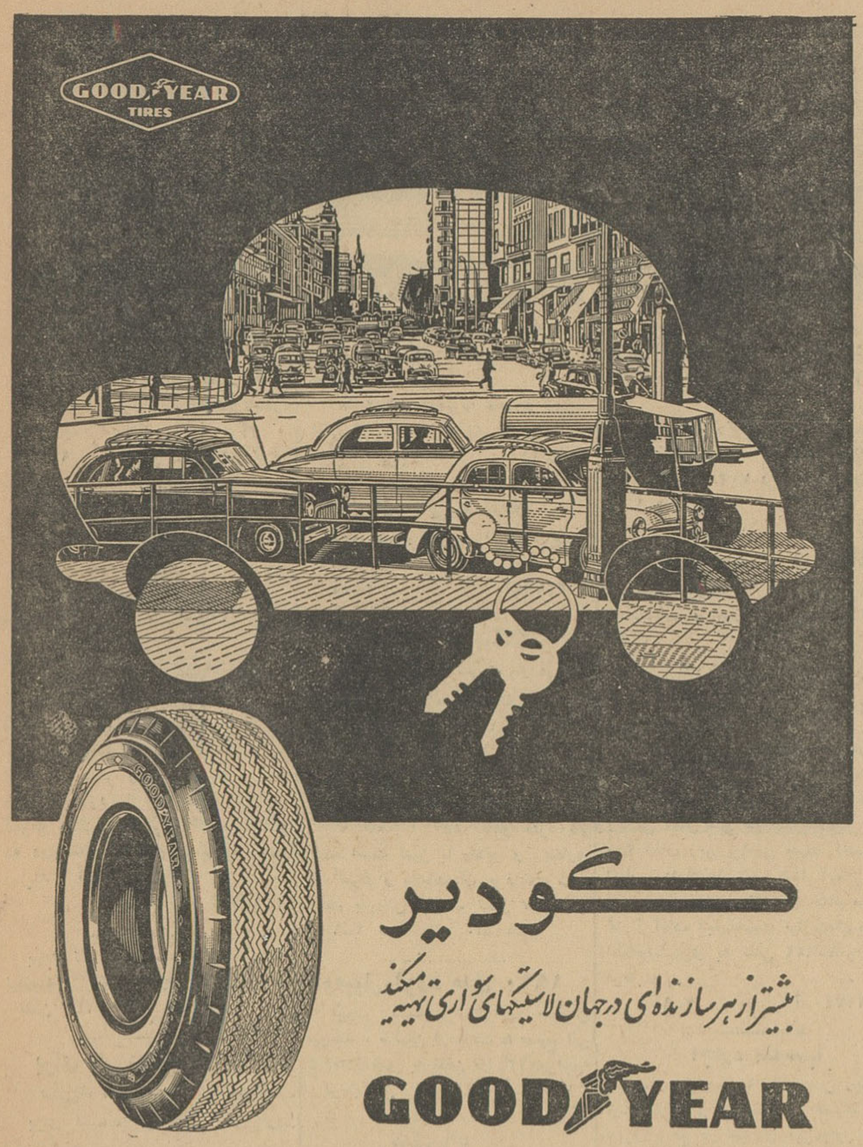

موفقیت دوشیزگان تاج در ترکیه

همانطور که قبلا اطلاع دادیم دوشیزگان ورزشکار باشگاه تاج بسرپرستی آقای محمود پور و همراهی بانوان کبیری و سودابه حسنی جهت انجام چند مسابقه بدعوت کالج آنکارا به ترکیه عزیمت نمودند .

وهمانطور که دیروز اطلاع دادیم خبر واصله از ترکیه حاکیست‌که در اولین مسابقه تیم والیبال تاج ایران با نتیجه سه بر هیچ بر تیم والیبال کالج آنکارا پیروز شده است .

تیم مزبور چند مسابقه والیبال وبسکتبال درشهرهای مختلف‌ترکیه انجام میدهد وبه‌تهران مراجعت مینماید .

از نماینده اداره درسنندج

هنگام تشریف‌فرمائی اعلیحضرتین همایون شاهنشاهی به‌شهرستان سنندج در فرودگاه از وضع‌خدمتی وزندگی افسران لشگر ۶ پرسش هائی فرمودند تیمسار سپهبد نصراللهی فرماندهی ارتش یکم سرکار سرهنك عباس عبادی‌رئیس آجودانی کل لشگر رابنام یکی از افسران شایسته ونیك‌نام کردستانی (عکس بالا) به حضور ملوکانه معرفی نمودند که مورد تفقد ذات شاهانه قرار گرفت .

تدریس روزنامه‌نگاری در موسسه اطلاعات

بمنظور تعلیم روش صحیح روزنامه نگاری وتربیت علاقمندان باین فن، موسسه اطلاعات اقدام به تاسیس کلاسهائی کرده‌است که درآن دروس نظری وعلمی بوسیله استادان باتجربه تدریس میشود.

ازمیان‌داوطلبان ۴۰نفر«دختروپسر» ازطریق‌آزمایش‌برای شرکت درکلاسها انتخاب خواهند شد.

علاقمندان می‌توانند جهت کسب اطلاعات‌بیشتری بادر دست داشتن دوقطعه عکس و یکبرك رونوشت شناسنامه همه روزه (باستثنای روزهای تعطیل) از ساعت ۸ صبح تاظهر واز ۱ تا۴ بعدازظهر بدفتر کارگزینی موسسه اطلاعات (خیابان‌خیام) مراجعه نمایند.

تاریخ افتتاح رسمی کلاس‌ها روز شنبه ۱۹آبانماه و مدت نامنویسی ازتاریخ انتشار این‌آگهی تاروزدوشنبه ۱۴ آبانماه خواهدبود.

صورت ریز اعانه دهندگان زلزله‌دهم‌شهریور تا بیستم‌مهرماه

ردیف		شرح	مبلغ
۱۵۶۲	اهدائی	آقای کنستانتین یانوتسکی	۱۰۰۰۰
۱۵۶۳	اهدائی	آقای علی‌اشرف رهبری وسیله تجارتخانه یانوتسکی	۱۵۰۰
۱۵۶۴	اهدائی	کمپانی کشتیرانی بلژ وسیله لوان اکسپرس	۱۰۰۰۰۰
۱۵۶۵	اهدائی	بانك رهنی ایران	۳۰۰۰۰۰
۱۵۶۶	اهدائی	اداره فرهنك اسفراین	۱۲۳۳۷
۱۵۶۷	اهدائی	اداره دارائی بابلسر	۱۵۴۰
۱۵۶۸	اهدائی	کارمندان پست و تلگراف اراك بوسیله دارائی	۱۳۸۹۰
۱۵۶۹	اهدائی	اداره قند و شکر کاشان	۱۹۳۰
۱۵۷۰	اهدائی	گمرکات آذربایجان و کرمانشاهان وسیله اداره گمرك	۲۴۶۵۵
۱۵۷۱	اهدائی	اهدائی شخص‌خیر وسیله‌آقای قدس‌نخعی سفیرکبیر شاهنشاهی‌درامریکا	۲۰۰۰
۱۵۷۲	اهدائی	آقای‌دکتر یوسف قلی‌زاده وسیله اداره حسابداری هیئت‌آسیب دیدگان	۱۰۰۰۰
۱۵۷۳	اهدائی	آقای شاپوریان ـ دوشیزه تاتائی ـ کهن‌بانو انکلباغ	۳۰۰۰
۱۵۷۴	اهدائی	کارمندان ثبت‌میاندوآب وسیله اداره انتشارات	۱۹۰۰
۱۵۷۵	اهدائی	داروخانه پاینده	۵۰۰
۱۵۷۶	اهدائی	اعلامیه بانك بازرگانی ارسالی از لندن ۷۱٫۲ لیره	۱۴۹۳۱
۱۵۷۷	اهدائی	خانم سیتلر وسیله خانم صفیه فیروز ۵ دلار	۳۷۵
۱۵۷۸	اهدائی	صلیب سرخ ساموا اعلامیه بانك سیه ۹۸٫۱۰ لیره	۲۰۶۹۰
۱۵۷۹	اهدائی	اهدائی حضرت‌قوام‌نکرومه رئیس جمهورغنا وسیله‌جناب‌آقای‌نخست‌وزیر ۱۰۰۰ لیره	۲۱۰۰۰۰
۱۵۸۰	اهدائی	اهدائی اعلیحضرت بودئن پادشاه بلژیك ۷۱۷٫۵ لیره	۱۵۰۶۲۴
۱۵۸۱	اهدائی	آقای فرانك دانیل مقیم امریکا ۵ دلار	۳۷۵
۱۵۸۲	اهدائی	آقای الرسون ۵ لیره	۱۰۵۰
۱۵۸۳	اهدائی	آقای هروی سر کنسول شاهنشاهی در میلان ۲۵ دلار	۱۸۷۵
۱۵۸۴	اهدائی	آقای سول ۱. کلوفنن ۵ دلار	۳۷۵
۱۵۸۵	اهدائی	بانو جینا بریفیل (وارطانیان) ۱۰ لیره	۲۱۰۰
۱۵۸۶	اهدائی	آقای هوشنك سیف ۳۶ دلار	۲۷۰۰
۱۵۸۷	اهدائی	دانشجویان مقیم امریکا وسیله ستاد بزرك ارتشتاران ۱۴۷ دلار	۱۱۰۲۵
۱۵۸۸	اهدائی	دولت استرالیا وسیله جناب آقای نخست وزیر ۱۹۹۴۰٫۳۷ لیره	۴۱۸۷۴۳۷٫۵۰
۱۵۸۹	اهدائی	عده‌از آقایان کلیمیان تبعه ایران مقیم بیروت وسیله سفارت شاهنشاهی ۶۷۱٫۸۰ دلار	۵۰۳۸۵
۱۵۹۰	اهدائی	دانشجویان ایرانی در دانشگاه اندیانا وسیله آقای ابوالحسن شفیعی ۵۰ دلار	۳۷۵۰
۱۵۹۱	اهدائی	شرکت لندن بانك ساید وسیله شرکت ایران تراکتور ۱۰ لیره	۲۱۰۰
۱۵۹۲	اهدائی	عده‌از خیرخواهان وسیله آقای صدر سفیر کبیر شاهنشاهی درتوکیو ۲۲۵٫۱۱٫۸ لیره	۴۷۳۷۲٫۵۰
۱۵۹۳	اهدائی	آقای بوستانی نماینده مجلس شورای ملی لبنان وسیله جناب آقای‌نجم ۱۰۰ لیره	۲۱۰۰۰
۱۵۹۴	اهدائی	آقایان محصلین نیروی دریائی شاهنشاهی در ایتالیا وسیله سرکار علیه بانو فریده دیبا اعلامیه بانك ملی ۵۰۰ دلار	۳۷۵۰۰
۱۵۹۵	اهدائی	صلیب سرخ برمه اعلامیه بانك سیه ۷۴٫۱۴٫۹ لیره	۱۵۶۹۵
		چك شماره ۹۸٫۷ هونکونك بانك شانکهای بایکینك وسیله بانك‌ایران	
۱۵۹۶	اهدائی	و خاورمیانه ۱۹۵٫۱۹٫۱ لیره	۴۱۱۵۰

نیازمندیها و آگهی‌های کوچک

استخدام

دکتر ویزیتور داروئی
برای تبلیغات داروئی بطور سیار برای شهرستانها تمام وقت متمنی است بجاده کرج خیابان بختیار شماره ۱ ۳مراجعه فرمائید .
۱ـ۳ آ ـ ۲۲۳۴۲

بعده‌ای زن و مرد
علاقمند به دوبلاژ مورد نیاز است لاله‌زار نو چهارراه مهنا ساختمان البرز طبقه سوم مارسل
۱ـ۳ آ ـ ۳۴۹۲

دبیرخانه سازمان هدایت
فارغ التحصیلان کشور چهار راه سید علی خیابان کاشف جهت معرفی بیکی از موسسات دولتی احتیاج به چند نفر دکتر و لیسانس در رشته اقتصاد دارد از واجدین شرایط دعوت میشود که برای کسب اطلاع به دبیرخانه سازمان مزبور مراجعه نمایند . الف ۴۳۷۷
۱ـ۲ آ ـ ۲۱۶۲۲

بچند نفر دوشیزه یابانوی خیاط نیازمندیم بازار لاله‌زار خیاطی فرشته تلفن ۳۰۳۲۴۰ آ ـ ۲۲۵۸۶

برای هر موقع که بیکاری دارید استخدام میشوید
برای قسمت موسیقی (آکوردئون وگیتار)
موسسه تالار شهرزاد برای دومین انستیتوی موسیقی خود تعداد ۱۸ نفر خانم یا آقا را پس از دیدن شش ماه کلاس و کار آموزی استخدام مینماید (فقط ده نفر برای آکوردئون و ۸ نفر برای گیتار) شرکت کنندگان باید حتما به آکوردئون و گیتار علاقمند باشند و کلیه وسائل را موسسه در اختیار ایشان می گذارد شرکت کنندگان در مدت شش ماه طرز نواختن و تدریس سازهای مذکور را فرا خواهند گرفت نام نویسی فقط تا ۱۵ آبان خواهد بود و مراجعین زودتر حق تقدم خواهند داشت نشانی اول شاه آباد خیابان باغ سپهسالار تالار شهرزاد تلفن ۳۱۵۷۶
آ ـ ۲۲۵۳۰

دوره یازدهم کلاس درس آزاد
کانیک اتومبیل از روز یکشنبه ۴۱/۹/۴ از ساعت پنج بعداز ظهر در دانشکده فنی دائر خواهد شد داوطلبانی که لااقل دارای گواهی نامه کامل متوسطه (شعبه ریاضی ـ طبیعی ـ ادبی) می باشند می توانند همه روزه بعداز ظهرها تا آخر آبان ماه ۴۱ در دفتر دانشکده بادر دست داشتن مدارك زیر ثبت نام نمایند .
۱ـ عین دیپلم کامل متوسطه
۲ـ رونوشت مصدق شناسنامه یك برگ
۳ـ عکس ۴ × ۶ برقی شش قطعه
رئیس دانشکده فنی
۱ـ۲ آ ـ ۲۲۵۵۸

کانون تبلیغاتی اسکار
به دو مرد جویای شغل مناسب احتیاج فوری دارد داوطلبان می‌توانند از ساعت ۴ الی ۷ بعداز ظهر هر روز به محل موسسه ساختمان آلومینیوم اسکار مراجعه فرمایند .

یك خانم ماشین نویس
که تحصیلاتش در حدود متوسطه باشد برای خدمت بعداز ظهر ها استخدام می شود داوطلبین از ۶ تا ۸ بعداز ظهر به خیابان فردوسی پلاك ۲۴۵ مراجعه فرمایند .
۱ـ۲ آ ـ ۴۵۸۷ ۱

جویای کار

جوانی با داشتن کارنامه
پنجم متوسطه وورقه معافی دائم وآشنا بزبان انگلیسی جویای کار است خواستاران بشماره ۷۵۵ راهنمای اطلاعات مراجعه فرمایند .

۱ـ مترجم انگلیسی و فرانسه برای کارهای تجارتی و سایر ترجمه ها
۲ـ معلم زبان انگلیسی و فرانسه و دوره ادبی دبیرستان
برای تدریس در منازل براهنمای ۷۵۳ اطلاعات مراجعه شود .
۱ـ۴ آ ـ ۱۴۴۵۱

جوانی وارد باموز ترخیص کالا
ودفترداری و مسلط بزبان انگلیسی با ۷ سال سابقه در گمرکات جویای کار شماره ۵۵۴

جوانی دیپلمه کامل متوسطه
آماده است برای تدریس دوره اول و رشته ادبی دوره دوم متوسطه در خانواده های اطراف دانشگاه و یا دانشسرای عالی پانسیون شده و تدریس نماید ویا دریکی از شرکت ها مشغول کارشود . براهنمای شماره ۷۵۶ اطلاعات مراجعه شود .

بنگاه معاملات اتومبیل

بازرگانی امیر کبیر
اتومبیل دلخواه شما را تهیه یا معاوضه می نماید
مقابل کوچه میرزا محمود وزیر تلفن ۵۸۱۴۰۹ مرتضوی یزدی
۱ـ۲۶ آ ـ ۲۸۰ ۳

بازرگانی شادمان
محل خرید وفروش انواع اتومبیل ۷۱۹۶۰
۱ـ۲۶ آ ـ ۳۲۲۶

شب وروز هرساعت
تلفن ۴۱۱۶۹ آژانس دویار فولکس ساعتی ۱۲۰ ریال اتومبیل امریکائی ساعتی ۱۵۰ ریال
۱ـ۱۲ آ ـ ۳۴۰۲

دکاو مدل ۵۹
که فقط ۴۸۰۰۰ کیلو متر کار کرده است تمیز با رادیو و بخاری که گمرك و مالیات آن پرداخت شده است بفروش میرسد تلفن ۸۲۰۰۱۷
۱ـ۳ آ ـ ۳۵۱۱

اتومبیل فورد مدل ۱۹۶۰
به قیمت بیست هزار تومان بفروش میرسد . طالبین ازساعت ۸ صبح الی ۴ بعداز ظهر به تلفن ۸۲۳۴۴۷ مراجعه فرمایند . ۱ـ ۳ آ ـ ۱۴۵۲۷

مدل ۵۶
شورلت بلر تمیز فروشی ۵۴۴۵۵
آ ـ ۳۵۰۲

دارندگان اتومبیل توجه فرمائید
برای نصب هرنوع شیشه اتومبیل به جاده تهران نو نرسیده به پمپ بنزین جنب تعمیرگاه شاد فر مراجعه فرمائید .
۱ـ۲ آ ـ ۱۴۳۹۱

اتومبیل فروشی
یکدستگاه اتومبیل دوج مدل ۶۰ ماتادور که کاملا تمیز و بدون عیب می باشد با وسائل کامل بفروش می رسد طالبین بشماره ۵۵۱ راهنمای اطلاعات یا تلفن ۴۳۱۵۳۲ مراجعه فرمایند . ۱ـ۲ آ ـ ۲۲۴۸۶

مستغلات

نارمك ـ تهران پارس ـ تهران نو
بازرگانی امینی ۷۹۰۰۹۰

برای اجاره منزل خودتان با تلفن ۶۲۰۷۱ مکالمه فرمائید .
۱ـ۱۰ آ ـ ۳۳۵۱

آپارتمان مبله مدرن با
حیاط ۴ الی ۵ اطاق تا دو هزار تومان مورد نیاز فوری است تلفنهای ۴۹۷۱۳ و ۶۲۹۶۴ مراجعه فرمائید
۱ـ۶ آ ـ ۱۳۸۰۹

به‌تعدادی باغ مشجر یك
طبقه مدرن با ۳ الی ۵ اطاق خواب برای اتباع خارجی مورد نیاز فوری است به تلفن های ۶۲۹۶۴ و ۴۹۷۱۳ مراجعة فرمائید .
۱ـ۶ آ ـ ۱۴۳۲۷

چند دستگاه خانه در شمال شهر
عاوضه میشود ۷۳۶۷۸
۱ـ۱۵ آ ـ ۳۴۸۸

از تخت جمشید ببالا
منزل نوساز حدود ۴۰۰ متر دوطبقه ۶ اطاق تا سی متری نظامی خریداریم تلفن ۷۰۴۱۶

بفروش میرسد

پانزده دستگاه خانه
در نقاط مختلف شمال شهر نقد و معاوضه بفروش میرسد بازرگانی سایه تلفن ۷۲۸۹۶

خانه فروشی
۱۰۰ متر دو طبقه ۴ اطاق نوساز ماشین رو
خواجه نظام‌الملك سه‌راه‌زندان
۳۰۰٫۰۰۰ ریال ۷۱۸۳۶
آ ـ ۳۴۹۹

۷۰ متر شهبازجنوبی عصرها ۶۶۲۱۷
آ ـ ۱۴۵۸۹

زمین فروشی در شمیران جاده نیاوران خیابان مژده
دو نبش متری یکصد تومان هشتصد متر رجوع فرمائید لاله‌زار ۳۹۷۸۴ به بنگاه کوشان
۱ـ۲ آ ـ ۲۲۶۰۰

اجاره داده می شود

هرنوع خانه دربست و آپارتمان برای اجاره موجود است ۶۲۰۷۱
۱ـ۱۰ آ ـ ۳۳۵۲

خانه و آپارتمان در شمال شهر و شمیران اجاره داده می شود
آژانس ۹۰۰ تلفن ۷۰۲۵۲ مراجعه فرمایند .
۱ـ۵ آ ـ ۳۴۴۶

خانه پانصد متری ۱۷اطاقه
مناسب سکونت و بازرگانی نزدیك ناصر خسرو اجاره داده می شود تلفن ۴۳۶۹۴
آ ـ ۱۴۵۰۱ ۱ـ۲

برای اجاره
منزلی است واقع درمحمودیه شمیران اول خیابان اوین به خیابان حدود ۱۶۰۰ متر باغ مشجر میوه یك طبقه ویلائی شش اطاق خواب ـ سالن ـ هال و ۳ اطاق زیر تراسی جهت کلفت و انبار دارای استخر شنا آب چاه عمیق برق قوی ـ تلفن ـ حمام مدرن گاراژ آماده اجاره است نیازمندان جهت اطلاع بیشتری به تلفن ۸۵۶۲۲ مراجعه فرمایند .
۱ـ۳ آ ـ ۲۲۳۴۰

اجاره مناسب
عمارت یك طبقه ۱۵۰ متر زیربنا وسه هزار و پانصد متر عصابا اب وبرق واقع در خیابان آیزنهاور قبل از سه راه‌ورودگاه برای فروشگاه ـ تعمیرگاه ـ بیمارستان ـ انبار به‌اجاره داده می شود طالبین به‌تلفن های ۲۲۱۵۷ و ۴۶۷۹۵ مراجعه فرمایند .
۱ـ۳ آ ـ ۱۴۳۸۳

یکباب خانه مدرن
واقع در تهران پارس جنب فروشگاه پنج اطاق ماشین‌رو باجاره واگذار می شود طالبین به تلفن ۳۰۰۰۷ مراجعه فرمایند . آ ـ ۱۴۵۶۳

سه باب اطاق واقع
در خیابان سعدی پائین یکجا وجداگانه با اجاره ماهی ۱۱۰۰ ریال واگذار می شود به تلفن ۳۵۴۹۵ مراجعه فرمائید

اجاره داده میشود
در خیابان نادری اول شیروانی ۱۷ باب اطاق که دارای در بهای ورودی جداگانه و سایر لوازم می باشد جداگانه یا یکجا اجاره داده می‌شود. نشانی ـ بنگاه طاهری خیابان نادری ـ خیابان همایون تلفن ۴۳۱۵۶
۱ـ ۲ آ ـ ۲۲۵۴۴

واگذار میشود
دو اطاق خیابان نادری عصرها ۱۱۱۷۰

گم شده

یکبرگ چك تحت‌شماره
۳۹۶۹۸۰ بانك تهران شعبه بازار از اینجانب شموئیل طوبیان حساب شماره ۳۳۱۶ چندی قبل مفقود شده چنانچه ارائه شود از درجه اعتبار ساقط است .

مفقود شده
پروانه شماره ۲۲ر۲۷۷ تفنك دولول شکاری شماره ۶۵۳۵ کالیبر دوازده ساخت انگلیس باسم اینجانب یدالله مشیر راهدهنه گم شده از پیدا کننده خواهشمندم در رضائیه خیابان پهلوی مغازه آقای فاخری مراجعه با تسلیم پروانه مژدگانی خود دریافت دارند یدالله مشیر

شب دوشنبه هفتم آبانماه
چهل و یك در سرقتی که از مغازه اینجانب شد مقداری اسناد وچك و سفته بانضمام دودسته چك مربوط به حساب جاری ۱۳۱ بانك صادرات و معادن ایران شعبه باختر و ۱۷۷۵۷ تو بانك پارس به سرقت رفته بدینوسیله باطلاع عموم اهالی محترم تهران می رساند که چکهای عهده دو حساب فوق از درجه اعتبار ساقط می باشد.
فروشگاه تاج ـ اسمعیل تاجبخش

پیدا شده

ورا، خاتمه خدمت بنام محمد افسری
وسیله آقای میرزائی پیداو به روزنامه اطلاعات ارسال شده صاحب آن بشعبه آگهی ها مراجعه و دریافت دارد .

تقویم اطلاعات
چهارشنبه ۹ آبان ۱۳۴۱
چهارشنبه ۲ جمادی‌الثانی ۱۳۸۲
چهارشنبه ۳۱ اکتبر ۱۹۶۲
اذان صبح ساعت ۴ و ۵۱ دقیقه
طلوع آفتاب ساعت ۶ و ۲۲ دقیقه
غروب آفتاب ساعت ۵ و ۶ دقیقه

معاملات پول

هرمقدار پول شرطی
در مقابل مبیع ارزنده موجوداست بنگاه شمشیری چهار راه‌پهلوی شمال شاهرضا شماره ۶۳ تلفن ۴۲۴۴۸
۱ـ۲۶ آ ـ ۲۹۸۸

تومانی سه شاهی مستقیما
باسند مالکیت مراجعه فرمائید ۷۳۲۴۲
۱ـ۲۶ آ ـ ۳۴۸۲

ازده هزار الی یکمیلیون تومان
در مقابل مبیع ارزنده نیازمندیم ۷۳۲۴۲
۱ـ۲۶ آ ـ ۳۴۸۳

برای انجام معاملات املاك
در تمام شهر و شمیرانات
وانجام معاملات پولی
رجوع فرمایند لاله‌زار ۳۹۷۸۴
به بنگاه کوشان
۱ـ۱۲ آ ـ ۲۰۳۵۲

پول شرطی
در مقابل مبیع ارزنده شمال شاهرضا موردنیاز است تلفن ۳۲۹۷۱

هتل‌ها و رستورانها

گراند هتل فردوسی
GRAND HOTEL FERDOWSI
TEHERAN

هتل فردوسی
بدینوسیله باطلاع مسافرین محترم شهرستانها میرساند که از این تاریخ با سرویس جدید آماده پذیرائی می‌باشد .
تهران ـ خیابان فردوسی نبش سوم اسفند فردوسی تلفن ۳۶۷۲۳ و ۴۰۶۳ ۳

رستوران هتل مایسن
هرروز بهترین خوراکهای اروپائی منوی کامل با اردور های گوناگون شام یاناهار ۸۰ ریال روز های جمعه ناهار لذیذترین چلوکباب جوجه منو می باشد سالن هتل مایسن برای برگذاری جشن های عروسی با شرایط مناسب بهترین محل می باشد همچنین جشنهای عروسی در منازل ترتیب داده می شود شام و ناهار بمنزل فرستاده می شود خیابان فیشرآباد (زاهدی) کوچه شریف تلفن ۴۶۵۳۴ ـ ۴۲۹۰۱
۱ـ۳ آ ـ ۳۵۱۲

راهنمای دفاتر اسناد رسمی

دفترخانه ۳۱۱ شریف
تلفن ۳۵۷۰۷
فوزیه اول شاهرضا ایستگاه آسیاب
۱ـ۲۶ آ ـ ۳۱۶۱

دفتر اسناد رسمی ۳۲۳
شهناز ایستگاه کلانتری تلفن ۳۱۵۹۵ بسر دفتری محمود شعفی دائر است
۱ـ۲۶ آ ـ ۳۲۱۲

دفتر اسنادرسمی ۳۱۰ تهران
بتصدی محمود فاضلی سه راه امین حضور تلفن سردفتر ۵۵۳۹۹ دفتر ۵۷۴۹۱
۱ـ۲۲ آ ـ ۳۳۳۲۵

دفتر خانه ۲۶۸
بسرپرستی علیرضا بهبهانی خیابان فرح‌آباد ژاله ۳۰۲۹۸۶ و ۳۶۵۵۵
۱ـ۳۰ آ ـ ۳۳۱۸

دفترخانه ۲۰۰
بسردفتری علی اکبر حسینی تخت جمشید نزدیك چهارراه بهار تلفن ۷۵۵۷۵۷
۱ـ۲۶ آ ـ ۳۳۸۲

معاملات تلفن

سازمان بورس تلفن
مرکز خرید و فروش هرنوع شماره تلفن نقد و اقساط تلفن ۵۶۳۲۹ ـ ۵۳۸۴۰

معاملات تلفن و فیش تلفن ۴۴۲۲۰
۱ـ۱۸ آ ـ ۳۰۸۰

فروش تلفن ۴
طالبین به تلفن ۴۳۷۲۴ مراجعه فرمایند
۱ـ۲ آ ـ ۱۴۴۸۷

تلفن (۳) فروشنده‌ایم
بتلفن ۳۲۸۴۱ مراجعه شود
آ ـ ۴۵۹۱ ۱

سالن مد و آرایش

سالن آرایش جهانگرد
زیر نظر بانوی دیپلمه از لندن وفرانسه با همکاری موسیو ارمناك مبتکر فن زیبائی از ۸ صبح تا ۷ بعداز ظهر در خیابان پهلوی کوچه بیدی پلاك ۱۷ آماده پذیرائی می‌باشد ضمنا هنرجو پذیرفته می شود تلفن ۴۳۲۲۹
۱ـ۲۵ آ ـ ۳۴۵۸

فروشگاه ژان
مرکز فروش کلیه لوازم آرایش و آرایشگاه
اول خیابان منوچهری روبروی سفارت انگلیس
شماره ۲۷۸ ـ تلفن: ۳۰۲۹۴۲

آگهی های متفرقه

جرثقیل توکل
میدان شاه تلفن ۵۵۸۲۸ ـ ۵۰۶۹۱

شمین آب
آب تصفیه شده و آشامیدنی ـ ساختمانی با تانکر های ۵و۶و۷و۸ متری تلفن ۸۲۲۹۹۷ و ۳۸۸۲۵ خیابان شهناز چهار راه صفا شرقی کاشی ۴۴۴ تانکر برای شرکتها و خارج از شهر کرایه داده میشود .

کارگاه فنی بدیع
سازنده انواع درب های پروفیله و آهنی وفلزکاری ساختمانی بانازل‌ترین قیمت در اسرع وقت . نشانی قلهك ـ دوراهی یخچال تلفن ۸۵۱۱۵۳

جرثقیل جاسب
تلفن ۲۷۸۱۸ و ۲۵۷۶۳
۱ـ۲۶ آ ـ ۳۴۶۱

نشانی جدید
ای. بی. ام
ورلدتریدکرپریشن ـ شعبه ایران از تاریخ ۸ آبانماه ۱۳۴۱
خیابان شاه ساختمان آلومینیوم طبقه هشتم تلفن ۶۴۷۵۶ میباشد .
۱ـ۳ آ ـ ۱۴۴۳۷

قابل توجه آقایان مهندسین مبل سازان ودکورسازان
قبل از خرید هر نوع تخته سه‌لائی نئوپان ـ فورمیکا ـ چسب و غیره باین فروشگاه بنفع شما است
آدرس خیابان سه چهارراه پهلوی اول امیریه پلاك ۴۰۱ فروشگاه امید تلفن ۶۵۸۳۹
۱ـ۳۰ آ ـ ۳۴۴۰

مرغداری
جاده کرج بمساحت ۲۷۰۰ مترزیر بنا ۲۴۰ متر چاه آب و پمپ بفروش میرسد تلفن ۴۴۳۵۷
آ ـ ۱۴۴۶۷

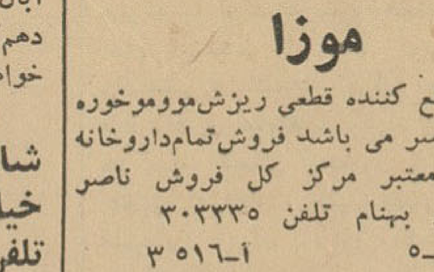

قشنگتر از همه ـ ارزانتر ازهمیشه زیباترین مبل را می توانید فقط از نمایشگاه مبل پیکاسو ییلاقی با سهلترین شرایط خریداری نمائید قلهك ایستگاه یخچال
۱ـ۲ آ ـ ۳۵۱۳

موزا
رفع کننده قطعی ریزش مو و موخوره شوره‌سر می باشد فروش تمام داروخانه های معتبر مرکز کل فروش ناصر خسرو بهنام تلفن ۳۰۳۳۳۵
۱ـ۵ آ ـ ۳۵۱۶ ۳

یك ابتکار جدید
مبلهای کثیف بوسیله تلفن ۲۷۳۶۷ سرجای خود شسته میشود .
۱ـ۱۵ آ ـ ۳۵۱۵

آتلیه هنری میلان
استودیو عکاسی میلان بامجهزترین دستگاهها آماده عکسبرداری ازمجالس جشن و عقد و عروسی شما است .
خیابان امیریه چهارراه مختاری
آ ـ ۵۲۵ ۳

سازمانهای فرهنگی و فنی

آموزشگاه دخترانه و پسرانه خزائلی شاه‌آباد کوچه ظهیرالاسلام

داوطلبان متفرقه توجه فرمایند
درآموزشگاههای حزائلی جهت آماده ساختن داوطلبان متفرقه برای امتحانات اردیبهشت ماه کلاسها از دوره مقدماتی گرفته تا کلاسهای ششم طبیعی وادبی وریاضی دایراست و کلاسهای مسابقات دانشگاه و کلاسهای صبح هم دردوشنبه دوم مهرماه افتتاح شد نشانی ـ شاه‌آباد کوچه ظهیرالاسلام آموزشگاههای خزائلی تلفن ۳۸۴۹۳

کلاس سنتور ملك
برای کلیه سازها شاگرد می پذیرد تلفن جدید ـ ۷۵۶۷۰۲

هنرستان خیاطی گلسازی مهران
خیاطی با متد گرلاوین را در مدت یکماه و فن آرایش مو را در کوتاهترین مدت بشما می‌آموزد شاهپور اول ارامنه تلفن ۵۳۹۴۱

کودکستان و دبستان شفیع
اولین پانسیون شبانه روزی برای کودکان و دانش آموزان پسرو دختر و دوشیزگان دانشجو شاهرضا پمپ بنزین خیابان مشتاق تلفن ۴۰۳۰۱ ـ ۴۷۲۸۴
۱ـ۳۰ آ ـ ۳۴۶۰

پانسیون کودکان انجمن فرهنگی پروین
آخر ایرانشهر ـ شمال میدان سنائی خیابان شاهین تلفن ۸۲۲۰۳۲
۱ـ۲۳ آ ـ ۳۵۱۵

اگر از یاد گرفتن فیزیك
شیمی ـ ریاضی ـ انگلیسی رنج میبرید بتلفن ۳۱۴۹۴ (بوسیله خانم پری) مراجعه کنید تدریس در منزل شما و ساعت اول آن مجانی است .
۱ـ۴ آ ـ ۱۴۵۲۵

آموزشگاه تعلیم آرایش وزیبائی مهتاب
برای دوره جدید هنرجو میپذیرد نام‌نویسی همه‌روزه ـ نشانی ـ انتهای ایرانشهر ـ خیابان کامیار ـ کاشی ۳۶ تلفن ۸۲۳۰۰۸

توجه ـ توجه
انستیتوی زبانهای خارجی
انگلیسی ـ فرانسه ـ آلمانی
London Academyin
Tehran

گروه فرهنگی خوارزمی
بعلت کثرت داوطلبین متدکمبریج ونبودن محل در کلاسهای قبلی انستیتو در نظر دارد ترم جدیدی از شنبه ۱۲ آبان ماه افتتاح نماید روز های نهم و دهم آبانماه امتحان طبقه بندی بعمل خواهد آمد .
آدرس : روبروی پمپ بنزین شاهرضا بیست متری اول خیابان سزاوار کاشی ۹۳ تلفن ۴۳۳۴۶ دبیرستان دخترانه مرجان
آ ـ ۳۵۱۷

گروه فرهنگی خوارزمی
برای تمام کلاسهای متفرقه اردیبهشت ماه و کنکور دانشکده ها ثبت نام میکند نشانی ـ شاهرضا جنب سینما پلازا دبیرستان افشان تلفن ۴۰۸۳۳ نادری کوچه شیروانی ـ محل دبیرستان تمدن تلفن ۳۴۶۷۷
آ ـ ۳۵۱۸

تعمیرات

رادیو تلویزیون مامبو
تعمیرات رادیو و تلویزیون در منازل ونصب رادیو گرام اتومبیل اکباتان سه راه وزارت فرهنگ تلفن ۳۳۳۰۷
۱ـ۲۶ آ ـ ۳۴۶۳

ایران تلویزیون
تعمیرات رادیو ـ تلویزیون درمنازل تحت نظر متخصصین آلمانی ۴۳۶۹۴

متخصص تعمیرات یخچال، کولر
سرویس وتعمیرات بخاری وآبگرمکن سریعا درمحل انجام میدهیم ۴۷۹۲۷

سرویس رادیو غرب
بنا بتقاضای مکرر مشتریان محترم رادیو غرب گذشته از تعمیر انواع تلویزیون ـ رادیوگرام ـ ضبط‌صوت اقدام بتاسیس سرویس مجهزی جهت تعمیر انواع یخچال ـ کولر ـ شوفاژ ـ نصب آبگرمکن وبخاریهای نفتی تحت نظر متخصصین فن نموده در تمام ساعات آماده میباشد تلفن ۷۵۲۱۷
۱ـ۱۰ آ ـ ۳۴۳۳

تعمیرگاه اردشیر
سرویس مجهز تلویزیون ـ رادیو گرام ـ یخچال زیر نظر متخصصین تحصیل‌کرده خارج همیشه دراختیار شماست تلفن ۷۳۳۶۰

ژنرال سرویس پام و ناسیونال
بایك تلفن ۶۶۷۰۴ هرنوع تلویزیون رادیو گرام شمارا در منزل تعمیر و رضایت شما را بدست خواهد آورد

سرویس الکتروفریزر
نصب شوفاژ . دئوترم .سردخانه خرید و فروش و تعمیرات یخچال . کولر . ماشین لباسشوئی . نشانی. تخت‌جمشید بالاتر از چهارراه بهار تلفن ۷۳۸۷۷

الکتروکولدر
تعمیر یخچال ـ کولر ـ آب سرد کن ـ لباسشوئی ـ دئوترم ـ بخاری ـ رادیو . تلویزیون . با تضمین قبول می شود . نشانی میدان ۲۴ اسفند چهارراه جمشید شماره ۴۸
۱ـ۱۰ آ ـ ۳۵۲۷

درمانگاه های خصوصی

بیمارستان وزایشگاه مادر
خیابان روزولت تلفن ۸۲۲۳۴۴

بیمارستان خصوصی عصبی و روانی دکتر امیر جمشیدی
ودرمان معتادین با آخرین متدجدید علمی و روحی خیابان ایران ـ کوچه قوامی تلفن ۵۸۴۸۳
۱ـ۲۵ آ ـ ۳۴۹۱

پزشکان شبانه‌روزی
دکتر کرامت‌الله فرهودی
بعدازظهرها وهمه شب تاصبح شاهرضا پل چوبی تلفن ۷۵۶۲۸۳

جلوگیری قطعی از بیماریهای
فلج کودکان
دیفتیری ـ کزاز ـ سیاه‌سرفه ـ آبله ـ حصبه
واکسیناسیون پاستور
دروازه دولت نبش روزولت شاهرضا عصرها ـ تلفن ۷۵۶۵۲۷
معاینه کودکان مجانی است
آ ـ ۳۵۲۱

دکتر علیرضا شریفی دیپلمه آلمان
جراح ـ دندانپزشک ـ دندانساز ـ ارتودنتیست
دندانهای طبیعی نامنظم و کج شما را در سن کودکی بآسانی منظم و ردیف مینماید
خیابان شهناز ایستگاه کلانتری تلفن ۳۹۰۱۴
پذیرائی: عصرازساعت ۴ الی ۹ بعدازظهر ، صبحها با تعیین وقت قبلی

تلفنهای اطلاعات
مرکز تلفنخانه از ۳۰۰۱۱ تا ۳۰۰۱۹
سرویس اقتصادی ۳۰۴۵۹۱
سرویس حوادث ۳۰۳۵۶۹
مجله اطلاعات هفتگی ۳۰۴۸۷۸
مجله اطلاعات بانوان ۶۹۷۱۵
مجله اطلاعات کودکان ۳۰۳۳۱۳
مجله الاخاء (عربی) ۳۲۰۸۹
سازمان شهرستانها ۳۱۵۳۲
شعبه آگهی‌ها ۳۰۲۶۳۳
نیازمندیها ۳۱۵۳۳

راهنمای پزشکی اطلاعات

پلی کلینیک
دکتر مجاهدی دکتر صدیقی
رزیدنت سابق بیمارستان‌های آمریکا پزشك سازمان بیمه‌های اجتماعی کارگران بیماری‌های داخلی اطفال مقاربتی ـ ترك تریاك و سایر مواد مخدره ترك الکل مجهز بدستگاههای رادیواسکپی لانتازول تراپی ـ ائروسل ـ تراپی ـ دیاترمی و بخور پنی‌سیلین و غیره پذیرائی بعداز ظهرها خیابان شاه روبروی مسجدسجاد تلفن ۴۹۵۲۶

دکتر محمدرضا مسدد
دارای گواهینامه ازبروك مدیکال امریکا درمان قطعی بیماریهای مقاربتی زنان ـ دروازه دولت مقابل کمپانی فیات پذیرائی عصرها ۵ تا ۸ تلفن ۳۰۲۵۴۸

دکتر فرنوش
داخلی ـ مقاربتی ـ سوزاك تازه کهنه و عوارض آنها ، دیپلم دانشگاه پاریس امیریه اول منیریه تلفن ۴۸۵۵۵

دکتر علیرضا میثمی
جراحی عمومی وبیماریهای زنان و زایمان تهران نو ـ جنب کارخانه آزمایشر

دکتر درطب پولوسا
متخصص بیماری های مقاربتی ـ مجاری ادرار ـ تناسلی ـ امراض زنانه ـ نازائی خیابان فردوسی شمالی کوچه صادق پذیرائی ۹ تا ۱۲ و ۵ تا ۸ تلفن ۴۶۵۸۹

دکتر سیدمحمد ابراهیم فتاحی
متخصص درجراحی و بیماریهای زنان وزایمان خیابان پهلوی مقابل کافه‌شهرداری کوچه پشن تلفن ۴۲۵۷۸ پذیرائی ۴٫۵ الی ۷٫۵ بعد از ظهر .

دکتر دانشگر
امراض ـ مقاربتی و جلدی وسوزاك تازه و کهنه ورم پرستات ضیق‌مجرا مستی وبواسیر امراض زنانه ونازائی خیابان سپه مقابل پستخانه تلفن ۳۰۲۴۱۶

ترك تریاك دکتر رحمانی
متخصص امراض اعصاب وروح از دانشگاه لندن خیابان پهلوی بالاتر از چهارراه امیراکرم تلفن ۴۵۱۱۴ پذیرائی صبح و عصر

دکتر جمال هدایتی
متخصص امراض ریوی بویژه (سل ریه و اسم) از دانشگاه ویلز انگلستان . خیابان لاله‌زار نو چهار راه کوشك ـ پذیرائی از ۴ ـ ۸ بعد از ظهر

دکتر محمد حسن خردپیر
متخصص و جراح گوش و حلق‌وبینی ازدانشگاه لندن
جراح سابق بیمارستان سلطنتی انگلستان شاهرضا ـ ۲۱ آذر (ضلع غربی دانشگاه) تلفن ۶۵۹۵۵ پذیرائی ۳ تا ۷

دکتر عباس نیك نژاد
متخصص ازدانشکده پاریس بیماری های معده ـ روده ـ کبد ـ لوزالمعده درمان بواسیر بدون عمل ـ فیستول فیسوربامتد موثر دروازه شمیران خیابان گرامی پذیرائی ۳ تا ۷ بعدازظهر

مطب دکتر ناصر اخترزاده
به سرچشمه اول امیر کبیر شرقی منتقل شد : تلفن ۵۷۰۷۸
۱ـ۴ آ ـ ۳۵۲۸

دکتر رفیعی
بیماریهای معده ـ کبد ـ روده درمان بواسیر بدون عمل خیابان جام اول کوچه پاریس ۵ تا ۸ بعدازظهر

دندانپزشکان

دکتر جهانگیر جراح دندانساز
پرکردن دندان بدون چرخ بوسیله دستگاه جدید ارتور بدون درد و ناراحتی دریك یادوجلسه اوقات پذیرائی ۳ تا ۸ تخت جمشید جنب ریکا تلفن ۴۸۰۹۵

بخش دندانپزشکی درمانگاه خصوصی شبانه روزی نارمك همه روزه صبح تا ظهر آماده کار است ۷۹۵۵۵

در مرکز پزشکی و جراحی ۲۴ ساعته تهران ۴۷۱۸۴
ده پزشک متخصص
شب و روز
چهارراه یوسف آباد جنب بیمارستان نجمیه

نیازمندیها و آگهی های کوچک

بازار خرید و فروش اثاثیه دست دوم

نمایشگاه و فروشگاه ایران کالا اولین موسسه خرید و فروش لوازم منزل در ایران ـ تهران خیابان شاه چهار راه گلشن تلفن ۴۵۶۸۹ ـ ۴۵۶۸۶
هم میهنان عزیز شهرستانی ما
شما نیز میتوانید با این موسسه مکاتبه نموده و لوازم منزل مورد نیاز خود را که از دست دوم تهیه شده است بقیمت بسیار ارزان خریداری فرمائید اینك قیمت قسمتی از اجناس را در زیر این ستون ملاحظه فرمائید

— * —

نمایشگاه ایران کالا خیابان شاه چهارراه گلشن تلفن ۴۵۶۸۶ و ۴۵۶۸۹
ماشین دست باف ـ ترانسفورماتور تقویت برق ماشین تحریر لاتین و فارسی ـ آپارات سینما ـ صندلی و میز فلزی ـ پنکه های رومیزی و سقفی ـ رادیو ـ و لوازمات دیگر بقیمت بسیار ارزان که شما باور نمیفرمائید بفروش میرسد .

بخاری
نمایشگاه ایران کالا خیابان شاه چهارراه گلشن تلفن ۴۵۶۸۶ و ۴۵۶۸۹
بخاری ماژیك شف بزرگ ۷۰۰ تومان
بخاری پرفکشن بزرگ ۵۰۰ تومان
بخاری جی ام بزرگ ۴۵۰ تومان
بخاری آ ـ جی ـ ام بزرگ ۶۵۰ تومان
بخاری آزمایش دست دوم ۳۰۰ تومان
بخاری ارج دست دوم ۳۰۰ تومان
بخاری جنرال ۲۷۰ تومان
بخاری های شیشه دار پرفکشن ـ ۱۹۰ تومان
و انواع بخاری های ایرانی و خارجی باندازه های مختلف

— * —

رادیوگرام
نمایشگاه ایران کالا خیابان شاه چهارراه گلشن تلفن ۴۵۶۸۶ و ۴۵۶۸۹
رادیوگرام شارپ لورنس مبله ۱۱۰۰ تومان
رادیوگرام تلفونکن مبله ۱۱۰۰ تومان
رادیوگرام بلافونکت مبله ۱۰۵۰ تومان
رادیوگرام استاشفرت مبله ۹۰۰ تومان
رادیو گرام لوکسور مبله ۹۰۰ تومان
رادیوگرام آرسی آ مبله ۷۰۰ تومان
وانواع رادیوگرام مارك های مختلف

— * —

یخچال
نمایشگاه ایران کالا خیابان شاه چهارراه گلشن تلفن ۴۵۶۸۶ و ۴۵۶۸۹
یخچال وستنگهاوس دودر ۱۴ ۲۸۰۰ تومان
یخچال سیاکو ۱۰ ۲۰۰۰ تومان
یخچال جنرال ۱۲ ۲۰۰۰ تومان
یخچال جنرال ۱۲ ۲۰۰۰ تومان
یخچال الکترولوکس نفتی ۱۰ ـ ۱۵۰۰ تومان
یخچال فیلکو ۱۰ ۱۷۰۰ تومان
یخچال فریجیدر ۹ ۱۴۰۰ تومان
یخچال هات پوینت ۱۰ ـ ۲۰۰۰ تومان
یخچال بروا ۹ ۱۸۰۰ تومان
وانواع یخچال های دیگر باندازه و قیمت های ارزان

— * —

چرخ خیاطی
نمایشگاه ایران کالا خیابان شاه چهارراه گلشن تلفن ۴۵۶۸۶ و ۴۵۶۸۹
چرخ خیاطی پائی آسلف ۳۵۰ تومان
چرخ خیاطی دستی انتون ۱۹۰ تومان
چرخ خیاطی مارشال ۱۹۰ تومان
چرخ خیاطی مرفی زونداب ۴۵۰ تومان

— * —

ماشین لباسشوئی
نمایشگاه ایران کالا خیابان شاه چهارراه گلشن تلفن ۴۵۶۸۶ و ۴۵۶۸۹
ماشین لباس شوئی ایتالیائی ۷۰۰ تومان
ماشین لباس شوئی امریکائی ۱۰۰۰ تومان
ترانسفور موتور تقویت برق از ۷۰ الی ۲۰۰ تومان

— * —

ضبط صوت
نمایشگاه ایران کالا خیابان شاه چهارراه گلشن تلفن ۴۵۶۸۶ و ۴۵۶۸۹
ضبط صوت فیلیپس ۴ لب ۹۵۰ تومان
ضبط صوت فیلیپس ۹۰۰ تومان
ضبط صوت ساجا ۵۰۰ تومان
ضبط صوت پایرو انگلیسی ۷۰۰ تومان

— * —

آکاردئون
نمایشگاه ایران کالا خیابان شاه چهارراه گلشن تلفن ۴۵۶۸۶ و ۴۵۶۸۹
آکاردئون مرشی ۸۰ ۵۵۰ تومان
آکاردئون سوپر ۱۲۰ ۵۵۰ تومان
وانواع آکاردئون های دیگر

نمایشگاه و فروشگاه ایران کالا اولین موسسه خرید و فروش لوازم منزل در ایران
تهران خیابان شاه چهارراه گلشن تلفن ۴۵۶۸۹، ۴۵۶۸۶
هم میهنان عزیز این نمایشگاه همه روزه مقداری لوازمات منزل از خانه های ایرانی و خارجیان مقیم تهران خریداری نموده و در معرض فروش میگذارد شما میتوانید اجناس و لوازمات مورد لزوم خودرا بقیمت بسیار ارزان از این موسسه خریداری فرمائید.

— * —

قالی
نمایشگاه ایران کالا خیابان شاه چهارراه گلشن تلفن ۴۵۶۸۶ و ۴۵۶۸۹
قالی کرمان لاکی ۴×۳ متری ۱۲۰ تومان
قالی کرمان لاکی ۳×۱۰ر۴ متری ۱۴۵ تومان
قالی کرمان کرم ۱۰ر۳×۴۰ر۳ متری ـ ۱۴۵ تومان
قالی کرمان کرم ۴×۳ متری ۱۴۰ تومان
قالی کرمان لاکی ۳×۵ر۴ ۱۲۵ تومان
قالی کرمان لاکی ۳×۲ ۱۲۰ تومان
قالی کرمان بوته کرم مارك دار ۸۰ جفت اعلا ۲ عدد جفت ۴×۳ متری ۲۵۰ تومان
قالی کرمان مغز پسته ۸۰ جفت ـ ۳×۱۰ر۴ اعلا متری ۲۴۵ تومان
وانواع قالی های بافت کرمان به اندازه و طرح های مختلف و نصفه قیمت باور نمیکنید تشریف بیاورید ببینید .
قالی مرند اعلا ۴×۳ متری ۱۰۵ تومان
قالی مرند اعلا ۱۰ر۳×۲۵ر۴ متری ۱۰۵ تومان
قالی مرند اعلا ۴×۳ متری ۱۰۰ تومان
قالی تبریزی ۴×۳ متری ۱۰۰ تومان
قالی تبریزی ۲۰ر۴×۲۰ر۳ متری ـ ۱۰۰ تومان
وانواع قالی های بافت تبریز و مرند و سایر شهر های آذربایجان باندازه و طرح های مختلف
قالی کاشان اعلا نقشه عطائی ـ ۲۳ر۳×۶۰ر۴ متری ۲۵۰ تومان
قالی کاشان کف ساده لاکی ـ ۲۰ر۳×۵۰ر۴ متری ۲۴۰ تومان
قالی کاشان کرم بوته ۴×۳ متری ۲۲۰ تومان
قالی کاشان لاکی ۴×۳ ۲۳۰ تومان
قالی کاشان کرم ۵ر۳×۵ر۲ ۲۴۰ تومان
وانواع قالی و قالیچه های بافت کاشان باندازه و طرح های مختلف وارزان .
قالی اصفهان کرم اعلا ۴×۳ متری ۲۵۰ تومان
قالی اصفهان کرم ۵ر۳×۵ر۲ متری ۲۴۰ تومان
قالی اصفهان لاکی ۳×۲ متری ۲۲۰ تومان
وانواع قالی وقالیچه‌های اصفهانی خوشرنگ ونقشه عالی قیمت های مناسب
قالی قم نقشه بوته کرم ۵ر۲×۵ر۳ متر ۲۵۰ تومان
قالی قم نقشه بوته کرم ۴×۳ متری ۲۶۰ تومان
قالی قم نقشه بوته کرم ۳×۲ متری ۲۴۰ تومان
وانواع قالی و قالیچه های بافت قم و طرح و نقشه عالی قیمت بسیار ارزان قالیچه های ترکمنی ابریشمی اعلا و قالیچه های بلوچی بابعاد مختلف از ۲۰۰ تومان الی ۱۰۰۰ تومان
انواع قالی های بافت همدان ـ خراسان و سایر شهرستانهای ایران و کناره جهت راهرو و پله و قالیچه های کوچك ماشینی نیز موجود می باشد و بقیمت های بسیار مناسب بفروش میرسد .
در صورت تمایل قالی منزل شما را با قالی دلخواهتان معاوضه می‌نمائیم خواهشمند است بتلفن های ۴۵۶۸۹ ـ ۴۵۶۸۶ تماس بگیرید با کمال افتخار به سئوالات مشتریان محترم پاسخ داده خواهد شد .
تهران خیابان شاه چهار راه گلشن نمایشگاه ایران کالا اولین موسسه خرید و فروش لوازم منزل در ایران ۴۵۶۸۹ ـ ۴۵۶۸۶

شاداب آبلیموی صد در صد خالص تلفن ۵۱۰۴۱

نمایشگاه و فروشگاه ایران کالا اولین موسسه خرید و فروش لوازم منزل در ایران ـ خیابان شاه چهارراه گلشن تلفن ۴۵۶۸۹، ۴۵۶۸۶
خانواده های محترم تهران وشهرستان ها چنانچه تصمیم بخرید لوازم منزل یا
جهیزیه نوعروسان
خود گرفته‌اید قبل از خرید از این نمایشگاه دیدن فرمائید چون ما مقداری لوازمات منزل نو که ازدست دوم خریداری نموده‌ایم موجود و به قیمت بسیار ارزان بفروش میرسانیم.

— * —

مبلمان منزل
نمایشگاه ایران کالا خیابان شاه چهارراه گلشن تلفن ۴۵۶۸۶ و ۴۵۶۸۹
انواع سرویس‌های اطاق خواب مشتمل بریك اشکاف ۳ در و ۲ تختخواب و ۲ پایتختی و یك میز توالت از بهترین فورمیکاهای ایتالیائی برنك‌های جالب وزیبا مدل سال ۶۲ از ۱۳۰۰ تومان الی ۱۶۵۰ تومان.
انواع مبل‌های بسیار زیبا وخوشرنك مدل سال ۶۲ ـ دستی ۶۰۰ الی ۹۰۰ تومان .
انواع بوفت‌های فورمیکار وچوب گردو با آئینه وویترین ساده از ۳۰۰ الی ۸۵۰ تومان
انواع میز و صندلی نهار خوری فورمیکار ۵۵۰ تومان
انواع میز شیشه جلوی مبل از ۷۰ الی ۸۵ تومان .
انواع میز توالت از ۱۵۰ الی ۲۲۰ تومان
وانواع میز و صندلی فلزی ومیزهای کوچك و بزرك واشکاف وغیره و

— * —

تلویزیون
نمایشگاه ایران کالا خیابان شاه چهارراه گلشن تلفن ۴۵۶۸۶ و ۴۵۶۸۹
تلویزیون آرسی آ مبله گردان ۲۴۰۰ تومان
تلویزیون آرسی آ ۲۱ ۱۷۵۰ تومان
تلویزیون آرسی آ ۲۱ ۱۷۰۰ تومان
تلویزیون امرسون ۲۱ ۱۶۵۰ تومان
تلویزیون سلورتن ۲۱ ۱۶۰۰ تومان
تلویزیون بلاپونکت مبله نو ۲۵۰۰ تومان
تلویزیون آدمیرال ۱۷ ۱۳۰۰ تومان
وانواع تلویزیون های دیگر بقیمت های نازل

— * —

آنتن تلویزیون
نمایشگاه ایران کالا خیابان شاه چهارراه گلشن تلفن ۴۵۶۸۶ و ۴۵۶۸۹
از شهرستانهائیکه ایستگاه فرستنده تلویزیون دارند نماینده فعال میپذیریم

— * —

آنتن تلویزیون
لاله‌زار پاساژ ایران
فروشگاه معطریان تلفن ۳۳۶۹۲
آنتن تمام کانال ضدزنك فابریکی بامخارج سیم‌کشی و نصب در منزل فقط از ۶۰ الی ۸۵ تومان. آنتن تمام کانال تاکو ـ ده شاخه بادستگاه تقویت امواج ونصب درمنزل و ضمانت کتبی ۹۵ تومان (لاله‌زار جنب سینما ایران)
۱ـ۸ آ ـ ۳۴۳۲

— * —

آب میوه گیری
نمایشگاه ایران کالا خیابان شاه چهارراه گلشن تلفن ۴۵۶۸۶ و ۴۵۶۸۹
آبمیوه‌گیری ترومیکس فلزی ۳۰۰ تومان
آب میوه‌گیری ترومیکس بااثاثه ۳۰۰ تومان
آبمیوه‌گیری براوان ۱۴۰ تومان
وانواع آبمیوه گیری مارك های مختلف

— * —

پیانو
نمایشگاه ایران کالا خیابان شاه چهارراه گلشن تلفن ۴۵۶۸۶ و ۴۵۶۸۹
پیانو پطروف ۱۳۵۰ تومان
وسایر لوازمات دیگر
انواع پنکه ـ ماشین تحریر ـ رادیو ـ تلفن ـ صندوق آهن و لوازمات دیگر بقیمت‌های بسیار نازل و ارزان

خرید اثاثیه دست دوم

نمایشگاه ایران کالا خیابان شاه چهارراه گلشن تلفن ۴۵۶۸۶ و ۴۵۶۸۹
گرام ۱۳ صفحه رابقیمت خوب خریداری می‌نماید بتلفن های ایران کالا مراجعه فرمائید .

— * —

نمایشگاه و فروشگاه ایران کالا اولین موسسه خرید و فروش لوازم منزل در ایران.
یخچال
قالی
قالیچه
تلویزیون
رادیوگرام
ضبط صوت
وکلیه لوازم واشیاء منزل شما را نقدا خریداری مینماید و چنانچه مایل به تعویض لوازم منزل نیز باشید لوازم مطلوب شما را در اختیارتان میگذارد فقط با یك شماره تلفن کافی است که کارشناسان با تجربه ما دراسرع وقت خدمت شما حاضر گردند درصورت انجام نشدن معامله کار مزدی دریافت نخواهد شد نمایشگاه ایران کالا همواره سعی می‌نماید که رضایت مشتریان خودرا بعمل بیاورید .
تهران ـ خیابان شاه چهارراه گلشن نمایشگاه ایران کالا تلفن: ۴۵۶۸۹ ـ ۴۵۶۸۶

— * —

فروشگاه خالقی
قالی
یخچال
تلویزیون
ضبط صوت
رادیو گرام
وسایر لوازمات برقی شمارا
بقیمت عادلانه خریداریم لطفا به فروشگاه خالقی امیرکبیر سه راه امین حضور ۵۱۲۷۶ مراجعه فرمائید.
۱ـ۲۶ آ ـ ۳۲۷۹

— * —

فروشگاه ماه ۷۰۷
قالی ـ یخچال ـ تلویزیون ـ رادیو گرام ـ ضبط صوت و بخاری شما را نقدا خریداریم نزدیك سه راه امین حضور تلفن ۵۳۵۷۶

— * —

یخچال ـ تلویزیون ـ فرش
درمنازل خریداریم پشت شهرداری فروشگاه شاهین تلفن ۳۰۵۳۸۸

— * —

فرش کهنه ونو
درمنازل خریداریم تلفن ۸۲۱۸۵۵ رضوی
۱ـ۳۰ آ ـ ۲۹۸۱

— * —

فروشگاه و نمایشگاه فروردین
قالی
یخچال
تلویزیون
رادیو گرام
ضبط صوت
و سایر لوازم منزل شما را نقدا بقیمت عادلانه خریداریم
خیابان‌شاه چهارراه گیتی فروردین شمالی شماره ۱۱۴ تلفن ۶۱۶۵۵

— * —

فروشگاه محمد حسان
تلویزیون ـ رادیوگرام ضبط صوت ـ یخچال کولر ـ قالی وسایر لوازم
منزل شما راخریداریم خیابان مولوی نرسیده بمیدان گمرك مقابل ایستگاه کرج ـ تلفن ۵۸۱۵۵۸

— * —

معاوضه
فروشگاه فرش حقانی
انواع و اقسام فرش کهنه و نو معاوضه‌میشود نشانی خیابان منوچهری کوچه زاندارك تلفن ۳۴۲۴۳

نیازمندیهای روزنامه اطلاعات تلفن: ۳۱۵۳۳

چای چهل طوطی تلفن: ۲۹۴۵۹

معامله تلفنی
فردا خیلی دیر است
شما میتوانید با گرفتن شماره تلفن ۸۶۳۷۱ بهترین مبل بخاری را برای خود انتخاب کرده و پس از دو ساعت نصب آنرا در منزل خودتان مشاهده فرمائید.

فروشگاه و نمایشگاه آسیا
تلویزیون ـ یخچال ـ رادیوگرام ـ بخاری ـ اجاق گاز و سایر لوازم منزل شما را خریداراست
خیابان شاه چهارراه پیروز تلفن: ۶۲۸۳۲

فروش اثاثیه دست اول

شرکت مبل عظیمی
نقد واقساط باضمانت پنجساله . جاده قدیم شمیران پائین‌تر چهارراه قصر پلاك ۱۰۱۵ تلفن ۷۰۳۳۲

— * —

نقد اقساط
نمایشگاه مبل احسان

سازنده مدرن‌ترین مبلمان منزل با ضمانت پنج سال در اختیار مشتریان محترم خود قرار میدهد
خیابان شاه مقابل کوچه ... تلفن ۴۲۸۶۶

— * —

نمایشگاه مبل شیك
نقد واقساط معامله میکند خیابان شمیران بالاتر از سه‌راه زندان ۷۰۵۴۷
۱ـ۲۶ آ ـ ۳۱۹۴

— * —

لوازم فلزی
کارخانجات صنعتی طلوع
Toloue
تلفن ۵۷۹۳۱

میز تحریر یکطرفه	۲۱۵۰ ریال
میز تحریر یکطرفه	۲۵۰۰ ریال
میز تحریر یکطرفه	۳۵۰۰ ریال
میز تحریردو طرفه	۵۰۰۰ ریال
صندوق نسوز ۱۸۰ کیلو	۲۵۰۰ ریال
صندوق نسوز ۲۲۰ کیلو	۳۶۰۰ ریال
صندوق نسوز ۳۰۰ کیلو	۴۶۰۰ ریال
قفسه بایگانی	۴۰۰۰ ریال
جای کلاسور	۴۵۰۰ ریال
کمدجا لباسی	۴۵۰۰ ریال
صندلی‌تاشو ۶ عدد	۱۴۰۰ ریال
صندلی‌تاشو ۶ عدد	۱۶۰۰ ریال
میز ناهارخوری	۱۲۰۰ ریال
میز عسلی	۲۲۰ ریال
تختخواب سفری	۸۵۰ ریال
تختخواب فلزی	۵۵۰ ریال
صندلی‌آهنی تشك‌دار ۶ عدد	۱۶۰۰ ریال
صندلی گردان	۱۴۰۰ ریال
نردبان آهنی تاشومتری	۵۰۰ ریال
صندلی راحتی تحریر	۸۰۰ ریال

خیابان خیام چهار راه گلوبندك فروشگاه طلوع تلفن ۵۷۹۳۱

— * —

فروشگاه سهیل فروشنده جدیدترین صفحات روز
جاده قدیم شمیران ایستگاه قصر تلفن: ۷۳۱۹۴

صاحب امتیاز و مدیر مسئول: عباس مسعودی
جای اداره خیابان خیام چاپخانه اطلاعات

برنامه سینماها

سینما آستارا (تلفن ۸۴۰۲۲)
هاوائی ـ پاناویژن ـ رنگی ـ دوبله بفارسی با شرکت الویس پرسلی جون بلاکمن شروع ۱۱ صبح ۳۰ر۲ ـ ۳۰ر۴ ـ ۳۰ر۶ ـ ۳۰ر۸ بعداز ظهر

سینما آسیا ـ تلفن ۴۲۹۰۹
زنده باد زاپاتا ـ دوبله بفارسی باشرکت مارلون براندو ـ جین پیترز ـ آنتونی کوئین شروع ۱۱ صبح ۳ ـ ۵ ـ ۷ ـ ۹ بعد از ظهر

سینما ادئون ـ تلفن ۳۸۱۱۸
زنده باد زاپاتا ـ دوبله بفارسی باشرکت مارلون براندو ـ جین پیترز ـ آنتونی کوئین شروع ۳۰ر۱۰ صبح ۳۰ر۲ ـ ۳۰ر۴ ـ ۳۰ر۶ ـ ۳۰ر۸ بعد از ظهر

سینما امپایر ـ تلفن ۴۹۰۸۱
معجزه ـ رنگی ـ دوبله بفارسی باشرکت کارول بیکر ـ راجر مور شروع ۱۱ صبح ۴۵ر۲ ـ ۵ ـ ۱۵ر۷ ـ ۳۰ر۹ بعد از ظهر

سینما ایران ـ تلفن ۳۶۳۵۴
ساحل دورنیست ـ فارسی باشرکت ایران ـ بوتیمار ـ نرگس ـ شروع ۳۰ر۱۰ ـ ۳۰ر۱۲ صبح ۳۰ر۲ ـ ۳۰ر۴ ـ ۳۰ر۶ ـ ۳۰ر۸ بعد از ظهر

سینما اسکار ـ تلفن ۴۵۷۹۷
سوار نظام ـ رنگی ـ دوبله بفارسی باشرکت جان وین ـ ویلیام هولدن شروع ۳۰ر۱۰ صبح ۲ ـ ۱۵ر۴ ـ ۳۰ر۶ ـ ۹ بعد از ظهر

سینما ایفل ـ تلفن ۳۷۲۷۷
ریوگراند ـ دوبله بفارسی باشرکت جان وین ـ مورین اوهارو شروع ۳۰ر۱۰ صبح ۳۰ر۲ ـ ۳۰ر۴ ـ ۳۰ر۶ ـ ۳۰ر۸ بعد از ظهر

سینما پلازا ـ تلفن ۴۴۲۵۵
تقلید زندگی ـ رنگی ـ دوبله به فارسی باشرکت لاناترنر ـ جان گاوین ساندرا دی شروع ۱۱ صبح ۳۰ر۲ ـ ۴۵ر۴ ـ ۷ ـ ۱۵ر۹ بعد از ظهر

سینما تخت جمشید ـ تلفن ۴۳۵۵۰
گناهکار نیویورك ـ سینما سکوپ رنگی ـ دوبله بفارسی با شرکت : الیزابت تیلور ـ لارنس هاروی شروع ۳ ـ ۵ ـ ۷ ـ ۹ بعد ازظهر

سینما چارلی ـ تلفن ۶۸۴۶۱
میخواهم زنده بمانم ـ دوبله به فارسی باشرکت سوزان هیوارد شروع ۱۱ صبح ۴۵ر۲ ـ ۵ ـ ۱۵ر۷ ـ ۳۰ر۹ بعد از ظهر

سینما حافظ ـ تلفن ۳۴۰۷۴
حمله شجاعان ـ سینما سکوپ ـ رنگی ـ دوبله بفارسی با شرکت ریچارد گرین شروع ۳۰ر۱۰ صبح ـ ۳۰ر۲ ـ ۳۰ر۴ ـ ۳۰ر۶ ـ ۳۰ر۸ بعدازظهر

سینما دنیا ـ تلفن ۳۳۸۱۲
ساحل دورنیست ـ فارسی باشرکت ایرن ـ بوتیمار ـ نرگس ـ شروع ۳۰ر۱۰ صبح ۳۰ر۲ ـ ۳۰ر۴ ـ ۳۰ر۶ ـ ۳۰ر۸ بعد ازظهر

سینما دیانا ـ تلفن ۴۲۰۱۰
کاوه آهنگر ـ سینماسکوپ ـ رنگی دوبله بفارسی شروع ۱۱ صبح ۳ ـ ۵ ـ ۷ ـ ۹ بعد از ظهر

سینما رادیوسیتی ـ تلفن ۴۳۳۲۰
زنده باد زاپاتا ـ دوبله بفارسی باشرکت مارلون براندو ـ جین پیترز ـ آنتونی کوئین شروع ۱۱ صبح ۳ ـ ۵ ـ ۷ ـ ۱۵ر۹ بعد از ظهر

سینما رکس ـ تلفن ۳۴۱۶۹
معجزه ـ رنگی ـ دوبله بفارسی باشرکت کارول بیکر ـ راجر مور شروع ۳۰ر۱۰ صبح ۲ ـ ۱۵ر۴ ـ ۳۰ر۶ ـ ۴۵ر۸ بعد از ظهر

سینما رویال ـ تلفن ۴۹۷۸۵
معجزه ـ رنگی ـ دوبله بفارسی باشرکت کارول بیکر ـ راجر مور شروع ۱۱ صبح ۳۰ر۲ ـ ۴۵ر۴ ـ ۷ ـ ۱۵ر۹ بعد از ظهر

سینما سعدی ـ تلفن ۳۶۴۶۸
کاوه آهنگر ـ سینماسکوپ ـ رنگی دوبله بفارسی شروع ۳۰ر۱۰ ـ ۳۰ر۱۲ صبح ۳۰ر۲ ـ ۳۰ر۴ ـ ۳۰ر۶ ـ ۳۰ر۸ بعد از ظهر

سینما سهیلا ـ تلفن ۳۶۴۲۴
زنده باد زاپاتا ـ دوبله بفارسی باشرکت مارلون براندو ـ جین پیترز ـ آنتونی کوئین شروع ۳۰ر۱۰ صبح ۳۰ر۲ ـ ۳۰ر۴ ـ ۳۰ر۶ ـ ۳۰ر۸ بعد از ظهر

سینما کریستال تلفن ۳۷۶۷۵
سوار نظام ـ رنگی ـ دوبله بفارسی باشرکت جان وین ـ ویلیام هولدن شروع ۳۰ر۱۰ صبح ۲ ـ ۱۵ر۴ ـ ۳۰ر۶

سینما متروپل ـ تلفن ۳۹۴۱۰
حمله شجاعان ـ سینما سکوپ ـ رنگی ـ دوبله بفارسی با شرکت ریچارد گرین شروع ۳۰ر۱۰ صبح ـ ۳۰ر۲ ـ ۳۰ر۴ ـ ۳۰ر۶ ـ ۳۰ر۸ بعدازظهر

سینما مولن روژ ـ تلفن ۷۲۹۲۹
سوار نظام ـ رنگی ـ دوبله بفارسی باشرکت جان وین ـ ویلیام هولدن شروع ۱۱ صبح ۳۰ر۲ ـ ۴۵ر۴ ـ ۷ ـ ۳۰ر۹ بعد از ظهر

سینما مهتاب ـ تلفن ۴۷۷۷۷
سوار نظام ـ رنگی ـ دوبله بفارسی باشرکت جان وین ـ ویلیام هولدن شروع ۱۱ صبح ۳۰ر۲ ـ ۴۵ر۴ ـ ۷ ـ ۳۰ر۹ بعد از ظهر

سینما میامی ـ تلفن ۷۴۳۲۹
ساحل دورنیست ـ فارسی باشرکت ایرن ـ بوتیمار ـ نرگس شروع ۳۰ر۱۰ صبح ۳۰ر۲ ـ ۳۰ر۴ ـ ۳۰ر۶ ـ ۳۰ر۸ بعداز ظهر

سینما نیاگارا ـ تلفن ۶۵۳۰۷
معجزه ـ رنگی ـ دوبله بفارسی باشرکت کارول بیکر ـ راجر مور شروع ۱۱ صبح ۳۰ر۲ ـ ۴۵ر۴ ـ ۷ ـ ۱۵ر۹ بعد از ظهر

سینما همای ـ تلفن ۳۰۲۱۶۹
معجزه ـ رنگی ـ دوبله بفارسی باشرکت کارول بیکر ـ راجر مور شروع ۳۰ر۱۰ صبح ۲ ـ ۱۵ر۴ ـ ۳۰ر۶ ـ ۴۵ر۸ بعد از ظهر

سینما مونت کارلو تلفن ۷۹۷۴۱
سردار بزرگ آشور ـ سینماسکوپ رنگی ـ دوبله بفارسی با شرکت ماسیموسراتو شروع ۳۰ر۱۰ صبح ـ ۳۰ر۲ ـ ۳۰ر۴ ـ ۳۰ر۶ ـ ۳۰ر۸ بعد از ظهر

سینما فری ـ تلفن ۲۷۸۹۳
عجایب مسافرت برادران امیدوار ـ رنگی ـ فارسی شروع ۳ ـ ۵ ـ ۷ ـ ۹ بعد از ظهر

سینما آریا ـ تلفن ۳۹۸۸۴
اسپار تاکوس ـ سینما سکوپ ـ رنگی ـ دوبله بفارسی با شرکت کرك داگلاس ـ تونی کورتیس شروع ۳۰ر۱۰ صبح ۴۵ر۱ ـ ۵ ـ ۱۵ر۸ بعد از ظهر

سینما المپیا ـ تلفن ۶۵۷۹۸
عبور ازرودخانه گنگ ـ دوبله بفارسی باشرکت راج کاپور پادمینی شروع ۲ ـ ۱۵ر۴ ـ ۳۰ر۶ ـ ۴۵ر۸ بعد از ظهر

سینما برلیان ـ تلفن ۳۳۵۳۵
سوار نظام ـ رنگی ـ دوبله بفارسی باشرکت جان وین ـ ویلیام هولدن شروع ۱۰ صبح ۳۰ر۱ ـ ۴۵ر۳ ـ ۶ ـ ۳۰ر۸ بعد از ظهر

سینما تهران ـ تلفن ۳۸۱۶۵
کاوه آهنگر ـ سینماسکوپ ـ رنگی دوبله بفارسی شروع ۳۰ر۱۰ صبح ۳۰ر۲ ـ ۳۰ر۴ ـ ۳۰ر۶ ـ ۳۰ر۸ بعد از ظهر

سینما پارك ـ تلفن ۳۵۰۴۷
بعلت تعمیرات تعطیل است

سینما سیلوانا تلفن ۳۳۷۷۷
عبور ازرودخانه گنگ ـ دوبله بفارسی باشرکت راج کاپور پادمینی شروع ۲ ـ ۱۵ر۴ ـ ۳۰ر۶ ـ ۴۵ر۸ بعد از ظهر

سینما پرسپولیس (تلفن ۵۸۱۰۸۳)
عبور ازرودخانه گنگ ـ دوبله بفارسی باشرکت راج کاپور پادمینی بفارسی باشرکت راج کاپور پادمینی شروع ۱۰ ـ ۱۵ر۱۲ صبح ۳۰ر۲ ـ ۴۵ر۴ ـ ۷ ـ ۱۵ر۹ بعد از ظهر

سینما پردیس
گرگهای جوان ـ سینما سکوپ ـ رنگی ـ دوبله بفارسی با شرکت ناتالی‌وود شروع ۳۰ر۱۰ صبح ۳۰ر۲ ـ ۳۰ر۴ ـ ۳۰ر۶ ـ ۳ر۸ بعد از ظهر

سینما کارون تلفن ۴۰۰۶۵
ماجرای خانواده رابینسون ـ سینما سکوپ ـ رنگی ـ دوبله بفارسی با شرکت جان میلز شروع ۳۰ر۱۰ صبح ۳۰ر۲ ـ ۳۰ر۴ ـ ۳۰ر۶ ـ ۳۰ر۸ بعدازظهر

سینما رامسر ـ تلفن ۵۲۰۶۰
مبارزه با مرك ـ وایداسکرین ـ دوبله بفارسی با شرکت کروکس آلواردو شروع : ۱ ـ ۳ ـ ۵ ـ ۷ ـ ۹ بعداز ظهر

سینما زیتا ـ تلفن ۸۲۰۱۳۸
خانه قایقی ـ سینما سکوپ ـ رنگی دوبله بفارسی باشرکت سوفیالورن ـ کاری گرانت شروع ۳ ـ ۵ ـ ۷ ـ ۹ بعد از ظهر

سینما زهره ـ تلفن ۳۰۴۸۰۸
سوار نظام ـ رنگی ـ دوبله بفارسی باشرکت جان وین ـ ویلیام هولدن شروع ۱۰ صبح ۳۰ر۱ ـ ۴۵ر۳ ـ ۶ ـ ۳۰ر۸ بعد از ظهر

سینما فردوسی ـ تلفن ۳۵۷۸۴
مبارزه با مرك ـ وایداسکرین ـ دوبله بفارسی با شرکت کروکس آلواردو شروع ۳۰ر۱۰ صبح ۳۰ر۲ ـ ۳۰ر۴ ـ ۳۰ر۶ ـ ۳۰ر۸ بعداز ظهر

سینما فلور
مبارزه بامرگ ـ دوبله بفارسی باشرکت کروکس آلواردو شروع ۳۰ر۲ ـ ۳۰ر۴ ـ ۳۰ر۶ ـ ۳۰ر۸ بعد ازظهر

سینما مشعل ـ تلفن ۳۳۲۸۶
رعد در آفتاب ـ رنگی ـ دوبله به فارسی با شرکت جف چندلر شروع ۳۰ر۱۰ صبح ۲ ـ ۴ ـ ۶ ـ ۸ بعداز ظهر

سینما مراد ـ تلفن ۷۳۳۸۲
مبارزه با مرك ـ وایداسکرین ـ دوبله بفارسی با شرکت کروکس آلواردو شروع ۳۰ر۱۰ صبح ۳۰ر۲ ـ ۳۰ر۴ ـ ۳۰ر۸ بعداز ظهر

سینما جهان
ولگان خدای جنك ـ سینما سکوپ ـ رنگی ـ دوبله بفارسی باشرکت ایلوش بلاکورتز شروع ۱ ـ ۳ ـ ۵ ـ ۷ ـ ۹ بعدازظهر

سینما ژاله ـ تلفن ۳۰۴۱۲۰
مبارزه با مرك ـ وایداسکرین ـ دوبله بفارسی با شرکت کروکس آلواردو شروع ۱ ـ ۳ ـ ۵ ـ ۷ ـ ۹ بعداز ظهر

سینما خورشید ـ تلفن ۳۳۵۷۸
عبور ازرودخانه گنگ ـ دوبله بفارسی باشرکت راج کاپور پادمینی شروع ۳۰ر۱۰ صبح ۲ ـ ۱۵ر۴ ـ ۳۰ر۶ ـ ۴۵ر۸ بعد از ظهر

سینما البرز
کلانتر وزیبارو ـ دوبله بفارسی باشرکت جین مانسفیلد شروع ۱۰ ـ ۱۲ صبح ۲ ـ ۴ ـ ۶ ـ ۸ بعد از ظهر

تئاترها

تئاتر نصر تلفن ۳۷۳۵۱
اسکار ـ سه پرده با شرکت وحدت شروع ۳۰ر۸ بعد از ظهر

تئاتر دهقان ـ تلفن ۳۰۲۹۹
سه زندانی ـ کمدی با شرکت صبری ـ امیر فضلی شروع ۶ ـ ۳۰ر۸ بعد از ظهر

آخرین تغییرات برنامه سینماها را در صفحه ماقبل آخر ملاحظه فرمائید

جنگ جهانی و ایران

مؤلف : سرکلارمونت اسکراین ترجمه : غلامحسین صالحیار

–۲۳–

تنها ارتباط واقعی مارا بادنیای خارج در حقیقت خط تلگرافی‌زمینی «هند واروپائی» تامین میکرد واین‌خط توسط اداره‌مربوطه که‌زیرنظر حکومت هند ، در کراچی قرار داشت‌فعالیت میکرد . بوسیله این خط ما علاوه بردریافت دستورات اداری روزانه بولتن های خبرگزاری رویتر رانیز میگرفتیم . این بولتن‌هافقط دریك صفحه ماشینی تهیه ومخابره میشد ، وخلاصه‌ای‌از اخبار جنگ‌وخبرهای داخلی در آن منعکس بود .

روزنامه اطلاعات و ژورنال دو تهران

اختلاف این وضع باآنچه که درسالهای ۴۵–۱۹۴۳ در مشهد موجود بود بسیار چشم‌گیر بود . مابوسیله رادیو های موج کوتاه‌خویش همه‌روزه باخبار لندن ، تهران و دهلی گوش میدادیم وبسته های پستی دیپلماتیك ، محتوی دستورات سفارت انگلیس و حکومت هند بوسیله کامیون‌های اداره روابط عمومی بریتانیا درسراسر ایران پخش میشدو هرهفته آنرا منظما دریافت میداشتیم سرویس پستی نسبتا منظم بودو ماروزنامه « اطلاعات »و نشریه فرانسوی آن « ژورنال دوتهران» را بین دو تاچهار روز پس‌ازانتشار میگرفتیم . بعلاوه از اخبار داخلی وشایعات مختلف توسط مسافران رسمی که‌باسرزدن بما اظهار لطف میکردند آگاه میشدیم درحالیکه در کرمان بجز ژنرال « سایکس » و افسران نیروی تفنگچیان جنوب ، درتمام مدتی که خدمت‌میکردم ، حتی یك انگلیسی دیگر بسراغمان نیامد .

امابدی وضع ارتباطات تنها دلیل عدم اطلاع مارا از آنچه که در نقاط دیگرایران‌می‌گذشت تشکیل نمیداد . بجزستاد های اصلی و عالیرتبه نظامی‌و غیرنظامی ،بقیه‌مردم جهان نیزباندازه‌ما‌ازحقایق‌اوضاع بی اطلاع بودند .تابهار سال۱۹۱۶ نام‌ایران غالبا در اخبار شنیده میشد حوادث‌تکان‌دهنده‌سال ۱۹۱۵ گرچه‌ازلحاظ‌افکار عمومی‌انگلیس بسیار ناراحت‌کننده‌بود ولی بطور مشروح توسط خبرگزاری رویتر مخابره ودر روزنامه (تایمز) منعکس‌گردید . علاوه بر گزارش رویتر مقالات فرستادگان و خبرنگاران‌بخصوص (تایمز) اعلامیه ای رسمی و پاسخ مقامات‌دولتی به‌سئوالات نمایندگان درباره‌این حوادث در پارلمان انگلستان ،بطورکامل‌در (تایمز)انعکاس یافته بود. ولی وقتی حادثه فلاکت‌بار سقوط «کوت» روی داد هم‌ازلحاظ نظامی‌وهم‌از نظرسیاسی سانسورشدیدی‌درباره‌اخبارایران برقرارگردید . از ۱۲ آوریل سال ۱۹۱۶ تا دسامبر سال ۱۹۱۷ که مجموعا مدت نوزده ماه و نیم طول کشید فقط مندرجات «تایمز»رادرباره ایران در حدود شش اعلامیه‌رسمی تشکیل می داد که ماهرانه‌توسط‌مقامات مربوطه تهیه و تنظیم شده‌بود. یکی‌از این اعلامیه ها ضمنا شامل نطق «لرد گرزن» وزیر خارجه انگلیس می‌شدکه بتاریخ۲۱مارس ۱۹۱۷ در مجلس‌لردان ایراد کرده بود .

نطق دیگری‌از لرد «برایس»نیزکه در تاریخ شانزدهم مارس‌ایراد کرده بود انتشار یافت .امااین نطق‌هاتقریبا بطور کامل به‌قشون کشی «سرپرسی سایکس »و اقداماتی‌که درباره تشکیل نیروی «تفنگچیان جنوب»شده بود ، اختصاص داشت و درسراسر آن حتی یك کلمه‌درباره حوادث‌سیاسی که درتهران روی‌داده بود یا فعالیت های هیئت‌نمایندگی سیاسی انگلیس ، یاوضع استراتژیك درشمال غربی‌که پس‌از انقلاب «منشویکی» سال ۱۹۱۷وخیمه تر از گذشته شده بود ، دیده نمیشد .

کابینه سپهسالار

از نظر قضاوت افکار عمومی انگلستان ،ایران درسالهای۱۷–۱۹۱۶ احتمالادر وضع‌مرگباری بسربرده است. باوجود این علاوه‌برفعالیت‌های «سرپرسی سایکس» طی تابستان سال ۱۹۱۶ اقدامات مهم دیگری در ایران انجام شد .

درماه آوریل اوضاع هنوز از نظرمتفقین رضایت بخش‌بود کابینه سپهسالار که در ماه مارس جانشین دولت شاهزاده فرمانفرما شده بود، باتشکیل‌یك کمیسیون‌مختلط‌موافقت‌کرد .وظیفه‌این‌کمیسیون نظارت‌بر نحوه‌خرج‌ماهی‌دویست هزار تومانی بودکه ازطرف‌دولت انگلیس‌بعنوان کمك‌پرداخت میشد .

همچنین دولت سپهسالار باستخدام نیروهای انتظامی در شمال توسط روسها ودر جنوب توسط‌انگلیسها بمنظور حفظ‌امنیت ، موافقت نمود. اما سقوط کوت‌درماه آوریل ، حیثیت ارتش‌ترك‌را بمیزان بسیار زیادی بالابرد ،و موجب ایجاد قوه محرکه عظیمی برای دموکرات های طرفدار آلمان گردید . این حادثه همچنین باعث‌شد که دست ترکها برای تجدید حمله ای درشمال‌ایران بازگذارده شود ودرنتیجه در ماه اوت بحران تازه‌ای نظیر حوادث ماه‌نوامبر سال ۱۹۱۵ دوباره در تهران روی‌داد .

همه جا شایع بودکه‌نیروی عظیمی از دشمنان از «آقا بلاغ»بسوی مرکز ژنرال «باراتف» روسی در قزوین حرکت کرده ، روسهاسلطان‌آباد (اکنون اراك نام دارد) وکاشان را تخلیه نموده وهمچنین ستون دیگری از ترکها از طریق بروجرد پایتخت رامورد تهدید قرارداده است .

تخلیه انگلیسها

برهمه جا هرج‌و مرج مستولی شده‌بود . تمام زنان و کودکان انگلیسی تهران را تخلیه کرده و برشت در کناره دریای خزر که که منطقه نفوذدولت تزاری بودعزیمت‌کردند . پادشاه وقت از انگلیس‌برای نجات‌تهران‌ازدست‌ترکهاتقاضای کمك‌کرد ،ولی‌ازطرف سر «چارلزمارلینك» پاسخ داده‌شدکه‌امکان کمك موجودنیست. مجلس‌که تحت تاثیردموکرات های خوشحال وراضی‌قرارگرفته بود قراردادی را که در ماه آوریل توسط سپهسالارمنعقدشده بود ردکرد. نخست‌وزیر هوادار انگلیس وقت ،وثوق‌الدوله کناره‌گیری کردو سرچارلزمارلینك درتاریخ ۲۳اوت ۱۹۱۶گزارش‌داد شهرآرام است،اما هیچ دولتی بر آن حکومت نمیکند. یکباردیگرروسیه تزاری برای نجات وضعی‌که بوجودآمده‌بود قدم بجلو گذاشت . نیروهای امدادی که درست بموقع آمدند وضع را تغییر دادند. امادراین تغییروضع ورود «سایکس»به کرمان در راس نیروهائی که براثر شایعات تعداد افراد آن ده‌برابر جلوه‌گر می شد نیز بی تاثیر نبود ....

والی فارس

شاهزاده فرمانفرما ،وزیری که به تنهائی طی روزهای‌بحرانی نوامبر ۱۹۱۵وفادارانه‌باهیئت نمایندگی سیاسی‌متفقین‌همکاری کرده‌بود، سمت والی‌فارس‌را پذیرفت و رهسپار شیراز شد تا درامر تشکیل نیروی «تفنگچیان جنوب»به «سرپرسی‌سایکس» کمك کند .

وثوق‌الدوله که با استعفایش موافقت نشده‌بود از خودشجاعت نشان داد وبایك اقدام متهورانه «تفنگچیان جنوب»را با عنوان«پلیس جنوب»بعنوان یك«نیروی‌نظامی ایرانی» برسمیت شناخت .

(بایددانست‌حکومت بعداز وثوق‌الدوله که هواخواه آلمان بود این شناسائی‌را لغو کرد و عملا هرگز مسئله شناسائی پلیس‌جنوب رسمیت نیافت. در مکاتبات‌مقامات‌ایرانی این‌نیروهمواره بعنوان « پلیس نظامی جنوب» ایران خوانده می شد)

در اینجا باید پرسید که‌این‌اخبار چراانتشارنمی‌یافت؟ شایدیك پاسخ این سئوال چنین باشد که وقتی تصمیم گرفته شد در جنوب‌ایران از قوای نظامی استفاده شود ارتش‌انگلیس شایدباین علت که ۹۰درصد این‌نیروی حقیقت تنها (بلوف)بود ،برآن‌شد که‌براخبار ایران سانسور برقرارسازد .چه اصولا در جنك اول جهانی ، برای استفاده از ارتش‌در ایران موردی وجود نداشت . ناتمام

بقلم – برتراندراسل
دانشمند بزرك وصلحدوست انگلیس

۳– در یك وجبی جنك اتمی

سالی چهل هزار میلیون دلار خرج کفن

مقالات سیاسی

در حالیکه جنگ ادامه دارد ، مذاکره دولت‌امریکا با دولت‌شوروی نیزادامه میابد . امریکائیان بروسها خواهند گفت: «تاوقتی شما به شهر های ما حمله نکنید ماهم بشهر های شما حمله نخواهیم کرد. امیدواری هست که این پیشنهاد روسها را مجبور خواهد کرد حملاتشان راتنها به‌تاسیسات اتمی وهیدرژنی امریکا محدود کنند . اما نویسنده کتاب اعتراف میکندکه اگر شوروی‌پیشنهاد امریکا را نپذیرند و راه دوم را که حمله به شهر های امریکا است انتخاب کنند ، امریکائیان قادر به جلوگیری از حملات شوروی‌نخواهند بود بلکه تنها خواهند توانست‌حملات شوروی را با نابود کردن شهر های روسیه تلافی کنند . فریکلوند می – نویسد : «بدون شك مشکلات برحذر داشتن شوروی از حمله به شهر های امریکائی در زمان جنگ بی نهایت بزرگ است معهذا تنها راه‌وچاره‌ای که برای امریکا باقی میماند اینست که مرگ و قتل اکثریت نفوس‌امریکا ونابودی کشورایالات‌متحده رابعنوان تنها نتیجه اجتناب ناپذیر یك جنگ بزرگ بپذیرد. (ص ۳۹) اما هرگاه آنطوریکه میل امریکا است شوروی حدودی برای جنگ نگاهدارد می– توان امیدوار بود که امریکا چیزی شبیه به یك «پیروزی کوچك از – بیراهه» بدست خواهد آورد. (ص– ۹۸). نویسنده کتاب نمیداند که‌جنگ بین امریکا و شوروی چند دقیقه طول خواهد کشید و یا چند ماه (ص۱۲٤) اما اظهار نظر میکند که وقتی هردو طرف متخاصم بدرجه وحشتی که فراشان میگیرد رسیدند یا حاضر به مذاکره خواهند شد و یاجنگ را متوقف خواهند کرد و تنها به‌یکدیگر دندان قروچه خواهند نمود . (ص۹۸). هردو طرف بایدوارد جنگی شوند که‌فوق‌العاده و بابرودت بیش ا زاندازه حساب شده است (ص۱۲۰) وباید در تمام مدت این جنگ هردو طرف نهایت خونسردی را حفظ کنند و اعصابی سخت‌تراز فولاد داشته باشند (ص۱۲۲) .

هرگاه این بهترین تخمین سیاست رسمی امریکا باشد، در اینصورت بزحمت می‌توان گفت که بشریت در آنسوی این جنگ اهریمن دورنمائی برای ادامه زندگی داشته باشد . اگر تمام اوضاع واحوال وتحولات جنگ مو بمو تابع امیدواریهای آقای «فریکلوند» باشد ، کاملا مسلم‌است که شانس پیروزی آن مذاکراتی که او در گرماگرم جنگ پیشنهادش را میکند بهیچ وجه بیشتر ازشانس که هم اکنون – بدون وجود داشتن جنگ‌اتمی– وجود دارد نخواهدبود. اما اگر ربرعکس آن «اعصاب و مغز های سردوصلب‌وفولادین» دربحبوحه زد و خورد امریکا وشوروی مقهور هیجان فوق‌العاده زدوخورد هایشان گردد ، آنوقت دنیا وبشریت بهمان سرنوشت های وحشتناکی که‌دیگران غیراز وزارت دفاع امریکا– پیش‌بینی کرده‌اند خواهد رسید .

البته ما دلایل زیادی نداریم تا ارزیابیهای آقای فریکلوند از نتایج سیاست های مختلفی که او درباره آنها بحث میکند یکجا رد کنیم .او به اطلاعات وسیع وبسیار مهمی دسترسی دارد که افکار عمومی‌جهان به‌آن دسترسی‌ندارند واظهارات‌آقای فریکلوند (حد اقل روی من) تاثیر خارق‌العاده ای میگذارد. و نسبت‌به صداقت‌اظهاراتش‌مجاب میکنددرچهار چوب خصومت مداوم‌امریکا وشوروی در صورتیکه اظهارات فریکلوند کاملا درست وبرحق باشد– تنها به سه نوع امکان می‌توانیم قائل باشیم : نخست اینکه اتحاد شوروی‌پیروز شود وامریکا بطور قطع نابود گردد یابالعکس دوم اینکه هم امریکا وهم شوروی نابود میشوند وتنها حریف ظفرمندی که جان بدر میبرد چین کمونیست است . وسوم اینکه هم امریکا وهم شوروی وارد جنگی با یکدیگر میشوند که تمام شدنی‌نیست هرکدام پس از یك مرحله زد وخورد باردیگر شروع به‌ترمیم خرابیهای جنگ میکنند و بعد از کسب قدرت ونفس تازه‌کردن بار دیگر جنگهایشان را ا زسر میگیرند . باین امید که بالاخره یکی‌از آنها بطور نهائی بردیگری غالب خواهد شد . آیا تمام این پیش‌گوئیها نمی تواند امریکا وشوروی را قانع کند که خصومت متقابل وجاری آنها ابلهانه است و این خصومت هیچکدامشان را به پیروزی نهائی نمیرساند ؟

در حال حاضر هر سال بیش‌ازچهل هزار میلیون‌لیره استرلینك‌درسراسر جهان صرف‌تسلیحات وتدارکات‌جنگی میشود. اگر این مبلغ را میان جمعیت جهان تقسیم کنیم به هر نفر ازمردان وزنان و کودکانی که روی کره زمین زندگی میکنند اندکی بیش از ۱۶ لیره در هر سال خواهد رسید . بگذارید اندکی تامل کنیم و حساب نمائیم که هر گاه این چهل هزار میلیون لیره ایکه اکنون بطورسالانه صرف تدارك جنك میشود .برای‌مقاصد صلح آمیز مصرف گردد چه کارهائی میتواند صورت دهد .قسمتی ازاین مبلغ در کشور هائیکه کامیابی اقتصادی بیشتری دارند حداقل صرف کاستن مالیات ها خواهد گردید. اما باقیمانده باید در طرفی صرفشود که‌من حیث‌المجموع خالق‌خیروبرکت برای تمام نوع بشر باشد .ومسائلی‌را که پس از تبدیل اقتصاد جنگی کنونی به اقتصاد خلاق و صلح آمیز بعدی پیش میآید .یعنی مسائلی که پس از گرایش تولیدات صنعتی از جنك به صلح–الزاما مطرح‌میشود به نفع تمام جامعه بشری حل کند .

بررسی اجمالی خود راازاساسی‌ترین و فوری ترین احتیاج کنونی انسان، یعنی از غذا – شروع میکنیم. درحال حاضر اکثر افراد بشر از کمبودتغذیه رنج میبرند و کاملا مسلم شده است‌که این بلیه در ده بیست ساله آینده هم چنان باتوجه‌به افزایش روز افزون جمعیت جهان عظیم تر خواهد شد .از بین بردن این وضع تنها با صرف یك جزء بسیار ناچیز از هزینه گرافی که اکنون صرف تسلیحات میشود امکان پذیراست . نه تنها میتوان ازمازاد محصول وجود دارد در مناطقی که از بیهوده تلف میشود برای محوگرسنگی استفاده کرد بلکه درعین حال ازطریق توسعه آبیاری مناطق وسیعی که‌اکنون بایر هستند میتوان مزارع حاصلخیز ایجاد کرد و بابهبود شرایط حمل‌ونقل توزیع سریعتر و بیشترمواد غذائی را از مناطقی که در آنها وفور و مازاد محصول وجود دارد از مناطقی که‌از بی غذائی و کمبود تغذیه ومحصول رنج میبرند تسهیل نمود .

شرایط وامکانات سکونت ، حتی در ثروتمندترین ممالك جهان هنوز هم غالبا به نحوی مصیبت بار ناقص وغیر کافی است . در حالیکه با صرف‌چند صدم از پولهائیکه اکنون صرف‌ساختن موشکهامیشودمیتوان‌این‌مشکل‌رانیز بر طرف نمود .تعلیم و تربیت در سرتاسر جهان .مخصوصا درکشور های تازه‌به استقلال رسیده آسیا وآفریقااحتیاج به هزینه هائی دارد که بمراتب ازآنچه اکنون در این زمینه ها صرف‌میشود بیشتر است .در حالیکه تنها تعلیم و تربیت نیست که احتیاج به هزینه و بودجه بیشتری دارد اگر خطر جنك بر طرف میگردید دانش بشری مجالی میبافت تا وقف توسعه رفاه وبهبود شرایط زندگی بشر شود ،نه‌آنکه‌دایما با هدف وحشتناك کشف متدهای قتل عام متقابل ودسته جمعی که هزینه آنها هم روزبروزدر افزایش است. توسعه و تکامل یابد . با کمك‌منابع مدرن تکنیك دنیا میتواند وارد مرحله‌ای از کامیابی شود که‌بمراتب بزرگتر و عالی تر از رفاه‌وسعادت‌بشر در تمام ادوارگذشته تاریخ خواهدبود رسیدن به تمام این هدف ها ممکن است . اما فقط نیازمند جهان بینی دیگری از امور و شئون جاری بین– المللی و عطف و تحول فکری‌جدیدی در میان کشور ها و دولت‌هائی‌است که اکنون یکدیگر را بچشم دشمن می نگرند و دیگران نیز آنها راچنین می‌بینند . ولی این هم میسر است . تکرار میکنم .ممکن است .ولی البته تمام اینکارها را نمیتوان به یکباره انجام داد. عطف دادن گرایش ها و تمایلات جاری کشورهائی که‌یکدیگر را بچشم خصم نگاه میکنند وبخصوص هنگامیکه این کشورهای متخاصم نیرومندترین ممالك جهان نیز هستند کار کوچك و ساده‌ای نیست بلکه بر عکس احتیاج به تجدیدتربیت‌دشواری دریك مقیاس بزرك‌و بین‌المللی دارد. انجام این وظیفه تنها برذمه‌دولتها نیست .وظیفه فرد فرد جوامع‌مختلف بشری است . دولتها هم در ممالك کمونیستی و هم در کشورهای غربی تحت نفوذ و تاثیر افکار عمومی‌قرار دارند . و تغییر دادن افکار عمومی همواره وظیفه‌ای است که برذمه یك «اقلیت» قرار میگیرد .همین‌اقلیت است که باید بیش و کم فداکاری‌کند و برای رسیدن **به هدف** –یعنی تغییر دادن افکار عمومی –قربانی بدهد . هر قدر این اقلیت بزرگتر و موثرتر شود احتیاج به فداکاری کردن و قربانی شدن را کمتر احساس خواهد کرد و به محض آنکه از صورت‌اقلیت در آمد و به هیبت‌اکثریت تجلی نمود دیگر احتیاج به فداکاری خود بخود منتفی خواهد گردید . اما بگذارید این نکته را گوشزد کنیم که‌فداکاری اقلیتی که رسالت دارد تا افکارعمومی را عوض کند .هر قدر هم بزرك‌و سنگین باشد .باز هم بهیچوجه باآنچه که یك جنك اتمی و هیدرژنی‌قربانی خواهد کرد قابل قیاس نخواهدبود، اکنون در دنیا عده زیادی پیدامیشوند که باحدت‌و حرارت فراوان در راه رسیدن به یك «صلح‌اتمی» فعالیت‌می کنند . وکسانیکه فعالانه میکوشندتا دنیا را به قعر گرداب جنك اتمی بیاندازند همین ها هستند . ولی‌اگر همین اشخاص دلایل و حجت هائی‌را نظیر آنچه درکتاب آقای «فریکلونه» آمده مطالعه کنند ،گمان نمیکنم که بسیاری از آنان به‌ابلهانه‌بودن‌تمایلات جنك طلبانه خویش وقوف‌نیابند .

میتوان برخی اقدامات ابتدائی را نام برد که انجام آنها بدون دشواری زیاد میسر است . نخستین و بدیهی ترین اقدام این است که آزمایش‌های اتمی متوقف شود. اختلاف‌رویه‌آمریکا و شوروی در این زمینه فوق‌العاده اندك است و هیچکدام از آنهانیز بهیچوجه دلیلی ندارند تا از امتناع‌خود را از قبول راه حل توام بامصالحه‌ای در این‌مورد توجیه کنند .

«ناتمام»

نوشته : والترلیپمن

۲– پایگاه‌های موشکی را در شرق و غرب برچینیم

شباهت پایگاهها

سبوی شکسته

اماهرگاه این‌اقدام‌دیپلماتیك‌اوضاع را تغییر نمیداد و هرگاه خروشچف برغم آن کماکان در اعمال روش خود اصرار میورزید ، آنوقت اعلامیه و اظهار پرزیدنت کندی قوت بیشتری میداشت واقبال عامه فراوان تری کسب میکرد .چون دیگر کسی نمی توانست ادعا کند که آمریکا بعنوان یك دولت بزرك به دولت بزرك‌دیگری مانند اتحاد شوروی اولتیماتوم‌می‌داده است بدون آنکه قبلا مذاکره ای در باره مورد وموضوع این‌اولتیماتوم با شوروی کرده باشد .

یعنی به آنها فرصتی‌میدهدتا خودشان را از محظوری‌که درآن گیر کرده‌اند خارج کنند .

البته حالا دیگر به عقیده من فایده‌ای ندارد تا بقول معروف‌برای سبوئی که شکسته و شیری که ریخته شیون و قشرق‌براه اندازیم .معذلك نگارنده از آن جهت این نکته را بازگو میکند که عقیده دارد هنوز ممکن است «شیرهای»بیشتری هدر شود و بروی زمین بریزد .

باید توجه داشته باشیم که‌ما در مورد قضیه کوبا دوجورتوقع‌جداگانه را مطرح کرده‌ایم . یکی اینکه دیگر نباید اسلحه تهاجمی به کوبا حمل شود . برای بکرسی نشاندن این تقاضا بزودی زود تصادمی بین ماو حریفان روی خواهد داد. با توجه به‌هماهنگی تام و تمام سایر کشور های‌آمریکائی و با توجه به‌ضعف نظامی واستراتژیکی شوروی در نیمکره غربی دلایلی‌وجود دارد تا امیدوار باشیم که قرنطینه دریائی ما متمرثمر خواهد شد. اگرچه باامیدانتظار تلافی شوروی را درنقاط دیگر جهان داشته باشیم .

اما پرزیدنت کندی تقاضای‌دیگری هم کرده است باین عبارت که‌تاسیسات موشکی مستقر در کوبا یعنی آنهائیکه قبلا در آن کشور بوجود آمده‌اندنیز برچیده ومنهدم شوند. اینکه این‌توقع دوم چطور بایداجابت‌شودسئوالی‌بسیار بزرك‌و بی‌دردسراست ، ولوآنکه‌اجابت شدن این تقاضا تیراندازی آمریکاو شوروی در دریای کارائیت موقتا ایجاب نکند. در اینجا است که بنظر من دیپلماسی آمریکا نباید ازپنجره فرار کندتا تفنگ از در وارد شود .

شباهت پایگاهها

برای خلاص شدن از شرموشکها و پایگاه‌های موشکی شوروی درکوبا سه راه بیشتر نداریم . راه اول این است که به کوبا حمله کنیم وخاکش‌را اشغال نمائیم . راه دوم این است که یك حلقه محاصره کامل در اطراف کوبا بوجودآوریم و مخصوصا جلوی کشتی های حامل نفت بطرف کوبا را بگیریم و با اینکار تنها ظرف چند ماه اقتصاد کوبا را بویرانی بکشانیم . اما راه سوم – باز هم تکرار میکنم. مذاکره کردن برای توافقی است که رعایت حیثیت هر دو طرف در آن ملحوظ باشد .

خیلی عجله دارم تا تاکید کنم که والتر لیپمن بهیچ حساب اهل‌معامله کردن کوبا وبرلن وحرفهائی ازاین قماش نیست . کوبا وبرلن دو مقوله کاملا متفاوت هستند . برلن یك‌پایگاه موشکی آمریکا نیست . برلن پایگاهی نیست که بدرد هیچ رقم هدف های تجاوز کارانه بخورد اما کوبا درشرف تبدیل شدن به چنین چیزی است . تنها جائی که واقعا با کوباقابل‌مقایسه است ترکیه است . اینجا تنها کشوری است که آمریکا .درست روی مرزهای اتحاد شوروی اسلحه استراتژیکی‌دارد ما در نروژاز این قماش سلاحهانداریم در ایتالیا چند تا از این پایگاه ها داریم ولی ایتالیا با اتحاد شورویهم مرز نیست .

بین کوبا و ترکیه وجه تشابه مهم دیگری هم وجود دارد . موشك های اتحاد شوروی در کوبا هم مانند پایگاه های آمریکائی ناتو در ترکیه از لحاظ نظامی واجد ارزش چندانی نیستند .پایگاه موشکی شوروی‌درکوبا به همان اندازه‌ای غیر قابل دفاع هستند که پایگاه های مادر ترکیه‌زائد و بیهوده است . نروژدر خاك خود اسلحه استراتژیکی ندارد و بااینحال با ما متحد است . بریتانیای کبیر که یکی از ارکان چهار ستون اتحادیه ناتو است عملا در مدتی پیش شروع‌به برچیدن پایگاه های موشکی و قرار– گاه های بمب افکن های آمریکائی‌در خاك خود کرده است واینکار را بدلخواه خود بلکه بموجب دکترین استراتژیکی معاصر متحدین غرب‌انجام میدهد .

باتوجه به‌تمام‌این دلایل است که‌من عقیده دارم توافقی از این قماش‌بین آمریکا و شوروی امکان پذیر است

آگهی مناقصه خرید لامپ

شهرداری بروجرد طبق تصویبنامه شماره ۷۱۰–۱۸ر۶ر۴۱انجمن شهر وموافقتنامه شماره ۲۹۲۲– ۲۸ر۶ر۴۱ فرمانداری شهرستان‌بروجرد جهت حباب‌های ساخته‌شده خیابانهای شهر در حدود یکهزاروپانصد عدد لامپ فلورسنت بمشخصات زیر از طریق مناقصه خریداری‌مینماید.

داوطلبان میتوانند پیشنهاد خودرا درپاکت لاك ومهرشده که‌روی پاکت «مناقصه خرید لامپ فلورسنت» ذکر شده باشد تاآخر وقت اداری روز چهارشنبه ۳۰آبانماه ۱۳۴۱ درتهران به‌اداره کارپردازی اداره کل امور شهرداریها ودر بروجرد بدفتر شهرداری تحویل‌ورسید دریافت دارند .

– مشخصات : (یکعدد لامپ –۴۰ واتی – ۱۲۰ سانتیمتری اسرام ترانسفورموتور اسرام– استارت اسرام وسرپیچ دوعدد پیچ ومهره‌بقدر لزوم یك لامپ)

۲– پیشنهاددهندگان بایستی ۵٪ کل بهاء را بحساب شماره ۱۶۹۱ بانکملی بروجرد یابصندوق اداره کارپردازی کل امورشهرداری هاپرداخت وقبض رسید یاتضمین نامه‌بانکی ضمیمه پیشنهاد خودنمایند.

۳– به‌پیشنهادات فاقد سپرده ویامبهم وخارج از حدود مقررات این آگهی ویااینکه بعداز مدت مقرر درآگهی برسد ترتیب‌اثر داده نخواهد شد .

٤–لامپهای‌مورد بحث طبق نمونه ومشخصات‌فوق‌بایدبانبارشهرداری بروجرد تحویل گردد.

۵– پیشنهاددهندگان میتوانند پیشنهادات خودرا تاآخر وقت‌اداری روز چهارشنبه ۳۰آبانماه ۴۱ بیکی از دومحلیکه دربالاقید گردیده تحویل نمایند.

۶– پیشنهادات واصله ساعت ۹ صبح روز پنجشنبه اول آذر۱۳۴۱ باحضور کمیسیون متشکله ونماینده انجمن‌شهر درشهرداری‌بروجرد ودر مرکز دراداره کارپردازی کل امور شهرداریهابازوقرائت‌خواهدشد.

۷– حضور پیشنهاددهندگان درجلسه کمیسیون آزاد و ضمنا شهرداری دررد ویاقبول یك یاکلیه پیشنهادات مختار خواهدبود.

۸– پس‌از تنظیم صورتمجلس وتعیین‌شدن برنده مناقصه و پس‌از اعلام موافقت مرکز قرارداد منعقد میگردد وچنانچه برنده مناقصه‌از پیشنهادخود عدول نماید سپرده اوبنفع شهرداری ضبط و بابرنده نفر دوم‌قرارداد منعقد خواهد شد . ضمنا شهرداری پیش‌قسطی برای خرید لامپها پرداخت‌نخواهد نمودوسپرده‌تحویلی نفردوم‌تاتنظیم قرارداد مسترد نخواهد شد .

۹– شهرداری مختار است درحدود۲۵٪ لامپهای مورد بحث را اضافه ویاکسر نماید.

۱۰– فروشنده موظف است هرمقدار لامپی باالوازم و مشخصات مندرجه دربالارا تحویل کارپردازی شهرداری نموده وجه‌آنرا طبق مقررات باتنظیم سندرسمی بلافاصله دریافت دارد.

۱۱– کلیه هزینه‌های مالیاتی ونشرآگهی درروزنامه‌ها و هزینه تنظیم سند وغیره بعهده برنده مناقصه خواهدبود.

آ–۲۲۵۹٤ شهردار بروجرد – احمدی

چراغ خوراك پزی‌لعابی
ارجمند پایدار
زیبا – آبی‌سوز – بهتراز
اجناس مشابه خارجی
موجود در تمام فروشگاه های
معتبر کشور .
آ–۲۲۵۷۶ –۱–

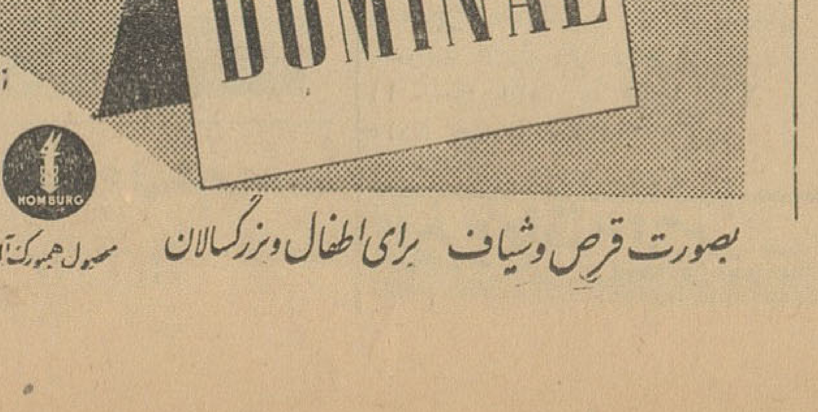

بصورت قرص وشیاف برای اطفال وبزرگسالان
محصول همبورگ آلمان

آموزشگاههای رانندگی

هنرکده فنی رانندگی

هنرکده فنی بزرگترین ومجهزترین آموزشگاه رانندگی و مکانیکی در خاورمیانه با متد جدید واتومبیلهای آخرین سیستم فن رانندگی را تا اخذ گواهینامه‌رسمی‌بشمامی‌آموزد سرویس مخصوص جهت تعلیم بانوان افتتاح گردید . نشانی هنرکده فنی‌بهارستان روبروی چاپخانه مجلس تلفن ۲۸۰۴۶ شعبه – خیابان شاهرضا روبروی‌ضلع شمالی کافه شهرداری تلفن ۴۸۶۶۲

هنرستان فنی پرستو

مرکز آموزش صحیح رانندگی و مکانیکی شاهپور چهار راه گمرك‌تلفن ۲۳۹۱۶

هنرستان عالی رانندگی‌بدیع

یکدوره رانندگی کامل‌را تا اخذ گواهینامه طبق پیمان نامه ای که در هنرستان منعقد میشود فقط به‌مبلغ ۳۵۰۰ ریال تضمین مینماید . خیابان شاه چهار راه سیمتری تلفن ۶۸۷۹۶
آ–۳۳۶۵ ۱–۳۰

آموزشگاه رانندگی تهران

منیریه زیرنظر کاوه محلاتی ۲۵۸۸۸

شرکت هوائی افغان آریانا

هر هفته دو پرواز – روز های دوشنبه وچهارشنبه

ازتهران به کابل

با هواپیمای د ث – ۶ ب

مجهز به رادار

سرویس درجه یك و جهانگردی

پرواز مستقیم – بدون تغییر هواپیما

سریعترین پرواز از تهران به‌کابل

برای تهیه جا به
شرکت هواپیمائی آریانا

خیابان ایرانشهر تلفن ۶۶۰۹۷ ویا به مهرآباد تلفن ۶۰۲۲٤ مراجعه فرمائید

ARIANA AFGHAN AIRLINES

هواپیماهای آریانا بادرهای وسیع وبزرگ برای حمل بار

دانشجویان رشته زبان فرانسه

اکنون که سال تحصیلی آغاز شده برای تمرین و تکمیل زبان فرانسه بهترین راه مطالعه ژورنال دوتهران است.

JOURNAL DE TEHERAN

le plus ancien quotidien français du Moyen Orient

همه روز عصردر۶ صفحه منتشر میشود وقیمت‌تکفروشی ۳ ریال است. –۱–

اجتماعی

گفتگوی تلفنی مردم

۳۰۰۱۰

شماره تلفنی است که ازساعت شش بعداز ظهر تا هفت‌ونیم بعدازظهر هرروز غیر از روزهای تعطیل به‌دردلها و گفتگوهای تلفنی مردم اختصاص داده شده است شما هم می‌توانید دراین ساعت درددلهای خودرا باما در میان بگذارید.

اسفالت سال آینده

جریده شریفه اطلاعات عطف به شرح‌مندرج در شماره ۱۰۹۱۷ـ۱۶ر۷ر۴۱ آن جریده شریفه راجع به ناتمام ماندن اسفالت خیابان سی متری محجوب برابرگزارش اداره کل‌فنی اشعار می دارد . نهرسازی‌وتسطیح خیابان‌نامبرده دربرنامه‌سال جاری منظورگردیده که دردست‌اقدام می‌باشدواسفالت‌آن‌دربرنامه‌سال‌آینده با در نظر گرفتن الاهم وفالاهم اقدام خواهد شد .

شهرداری

مسئول مرگ بچه‌ها چه کسی خواهد بود؟

* ما ساکنین کوچه وزیردفتر از آقای شهردار تقاضا د اریم‌دستور صریح‌فرمایند که‌هرچه‌زودترابن اطاقهای فرسوده زمان اواسط قاجاریه راکه‌هرآن‌ممکن‌است برسر عزیزان ما ویاخودمان فرو ریزد بردارند در سال گذشته یکی‌ازآنهافرو ریخت و نزدیک بوده ـه ای‌را نابود کند اگرنورچشمان ما که‌همه‌روزه‌چندین باراز زیر این طاقها می گذرند در اثر فرو ریختن آنها کشته شوند مسئول مرگ آنان چه مقامی خواهدبود

ح‌ـش

ضرر تلفن کردن

* مسئله تلفن هم برای ما گرفتاری شده است . شماره ها باوجود اینکه دقت کافی میشود عوضی جامیافتد و از اینراه کلی‌ضرر متوجه مردم میشود، میگویند دستگاههای تلفن فرسوده شده‌روی این حساب شماره ها عوضی میافتد ، شرکت تلفن جواب دهد ببینم آیا درست است یانه

ناصر ـ ر

ایستگاه نامرتب

* اتوبوسهای خط ۳۳ درایستگاه میدان شوش وضع نامرتبی دارند ، در یك جای معین برای سوار کردن مسافر توقف نمیکنندمرتب یاایستگاه عقب‌میرود یاجلو !

رضائی

ماهم مال این مملکتیم

* ماساکنین جنوب‌شهر هم‌مال همین مملکت هستیم از صدای کارخانه بافندگی جنب برزن ۱۵ آسایش‌نداریم هروقع که‌تذکری به صاحب کارخانه میدهیم میگوید من بهیچ‌وجه ترتیب اثر نمیدهم ودر آمد دو روز کارخانه را در برابر شکایت شما خرج میکنم .

حسین رضائی

همچنان بدون نتیجه مانده‌است

من یکی از کارمندان پیمانی دولت هستم تقاضا دارم مرقوم فرمایند که مدت ۲۰ سال‌است که دولت های وقت قانون استخدام رسمی را زیرو رو میکنند وهردولتی که می‌آید چند تبصره‌ای با ین قانون اضافه می‌کندولی متاسفانه وضع‌هزاران نفر از کارمندان روزمزدپیمانی و حکمی‌بلاتکلیف همچنان مانده‌است .

احمد احمدی

مشکل عبور مردم را حل کنید

* آقای عزیز ترابخدا چند کلمه‌ای‌هم راجع به‌این کوچه‌قورخانه وخیابان پشت بانك‌سپه که‌از شاهراههای عبورپیاده‌ها است بنویسید . درروز هزاران نفر از این دو محل درشرایط سختی رفت‌و آمد میکنند ، فردا که زمستان میرسد وضع بدتر خواهد شدخیابان پشت بانك سپه‌رامدتی است کنده‌اند که درست کنند اما همینطور کنده و خراب باقی گذاشته اند ،

بـ ح

کلانتری محل توجه کند

* سرچهارراه جیحون یك‌عده مزاحم دختر مدرسه‌ها میشوند ، لازم است کلانتری محل‌ماموری باین نقطه بفرستد

عبدالرحیم

وزارت بهداری توجه کند

* چند روز پیش بیك دکتردندانپزشك در خیابان‌شاه‌آباد مراجعه کردم وقتی مشغول کارشد فهمیدم که سواد فارسی ندارد سئوال‌کردم ببینم شایدخارجی باشد بعد که جواب داد معلوم شد که او اصلادکتر نیست بلکه کارگر دندانسازی است .

بیمار

انجمن های شهری

در غرب رودکی
دانش آموزان بلاتکلفند

جلسه‌انجمن محلی‌غرب رودکی با حضور اکثریت اعضاءو معتمدین‌محل دردفتر انجمن تشکیل شد . آقای سروان هزارخانی رئیس انجمن درباره کسری آموزگار دبستانهای دولتی حوزه انجمن اظهاراتی کرد قرارشد پس‌از رسیدگی دقیق تعداد کسری آموزگاران به‌ناحیه ۱ فرهنگی اعلام تا هرچه زودتر برای جلوگیری از بلاتکلیفی دانش آموزان کلاسهای مربوطه اقدامی معمول دارند سپس آقای محمدحسن مختاری معاون انجمن پیرامون عدم توجه مقامات مسئول بانجام خواسته های انجمن محلی که نماینده قانونی اهالی است بیاناتی ایراد واظهار داشت درگوشه و کنار شهر به‌نصب کیوسك تلفن همگانی مبادرت شده و بنگاه برق تهران هم

درانجمن کوی خزانه

جلسه انجمن کوی مهناز با حضور کلیه اعضا تشکیل شدو در بارەعمران وآبادی‌محل‌صحبت کردند اعضا گفتند که بارها شهرداری این محل را جزو برزنهای بیست وبیست‌و دو منظور کرد . و ماموربن رفتگر شهرداری تهران در این کوی کار کرده‌اند ولی اکنون معلوم نیست بچه علت این منطقه‌را جزء شهرداری نمیدانند .

در کوی کارمندان دولت باغشاه
کلانتری را منتقل نکنید

جلسهٔ هفتگی هیئت عامله انجمن محلی کوی کارمندان دولت (باغشاه) باحضور آقایان حبیب‌اله نجومی ، رضا قزوینی‌پور ،علیرضا میرشکرائی ، حسن نورالدینی ، مهندس محمود سعیدی ، مهندس غلامعلی راد، سرهنك عباس نظمی، سرهنك جواد شهیار ، مصطفی اسدی ، سرهنك یداله قزوینی‌پور محمد خرم‌منش وعدهٔ از اهالی‌محل بعداز گزارش وضع ادغام وانتقال کلانتری (۱۰) و نتیجه اقدامات معموله ونگرانی اهالی محل و همچنین موضوع لزوم دائر نمودن داروخانه و اختصاص پزشك بیمه از طرف شرکت سهامی بیمه ایران در کوی کارمندان دولت (باغشاه) و نیز موضوع عدم مرمت محل‌های شکافته شده از طرف سازمان لوله‌کشی آب تهران و ضرورت مرمت آن از طرف آقای قزوینی‌پور دبیر انجمن باستحضار هیئت عامله رسید و پس از بحث لازم نامه‌های لازم تهیه و بلافاصله جهت مقامات مربوطه فرستاده شد ونیز هیئتی تعیین شدند که‌نسبت به‌انجام خواسته‌های اهل محل با مقامات مربوطه تماس گرفته و ترتیب انجام کاررا بدهند .دوفقره دادخواست اهالی چهارراه‌اکبرآباد

در کوی مهناز
اسفالت و لوله‌کشی

درکوی مهناز مردم محل روز چهارم‌آبان را جشن گرفته و درباره نیازمندیهای محلی صحبت کردند. نخست آقای جلال صادقیان رئیس انجمن محلی صحبت کرد وسپس از اقدامات عمرانی واجرای طرح لوله کشی منازل این منطقه که بوسیله آقای مینوچهر شهره‌ا . جوادیه در این کوی بعمل آمده قدردانی کرد آقای صادقیان گفت انجمن کوی مهناز ومردم این منطقه از شهردار جوادیه قدردانی میکنند .در این جلسه آقای مینوچهر نیزصحبت‌کرد وضمن تشریح برنامه‌های آینده‌خود دراین‌منطقه‌گفت امیدوارم‌باهمکاری وتائید مردم این منطقه‌بتوانیم‌خیابان های کوی مهناز را اسفالت کرده‌و نهر هارا بابتون وسیمان به صورت آبرومندی درآوریم .

در منطقه نازی آباد
اسفالت و نهر سازی کردند

جلسه انجمن محلی‌نازی‌آبادبریاست آقای آذرهوش تشکیل شد رئیس انجمن گفت ماازآقای نفیسی شهردار تهران و آقای اصلانخانی شهردار نازی‌آباد راضی هستیم . دراین جلسه آقایان هاشمی ، غفاری ، نقیبی ، پورعلمداری ، بزرگمهر ، رئوف ، تبریزی ، حاج‌ترابی، فتاحی ،تیموری، اطعامی شرکت داشتند . اعضای‌انجمن گفتند که اسفالت و نهرسازی خیابان های نازی‌آباد انجام شده و ما از شهردار ممنونیم‌و سپس درباره‌اسفالت محلات علی‌آباد مجدالدوله مطالبی بیان‌شد. مردم‌نازی‌آباددرباره درمانگاه وکمبود پزشك و دارو وخاموشی‌وضعف برق صحبت کردند ودرخواست نمودند تامیان علی‌آباد وتهران خط اتوبوس‌ـ رانی‌دایر شود عده‌ای تقاضا کردندکه در دبیرستان نازی‌آباد کلاس چهارم تاسیس شود واز تعفن کشتارگاه و جمع‌شدن آبهای آلوده درنهر های نازی‌آباد جلوگیری گردد . در پایان مردم نازی‌آباد مصراخواستند که‌کوره های آجرپزی درمسیر جاده ری‌خراب شود .

اتحاد انجمن های محلی و مذهبی

تامین روشنائی معابر عمومی و نتیجه شرکت نماینده انجمن درسازمان دفاع ملی‌غیر نظامی که‌در برزن ۱۰ تشکیل میگردد و همچنین نتیجه مذاکرات نمایندگان انجمن باهیئت های مذهبی محل توضیحاتی خواسته شد که ابتدا یکی از آقایان بنمایندگی از طرف سایر اعضاء هیئت جریان ملاقات و مذاکرات باکلیه اعضاء هیئت های مذهبی رامفصلاگزارش و چنین‌نتیجه گرفت که‌آنها حاضر هستند ضمن حفظ تشکیلات خودباهم مخصوصادر ایام سوگواریهای عمومی اتحاد و اتفاق داشته باشند سپس آقای‌نیك‌ـ اختر اظهار نمودنسبت به‌کلیه مصوبات انجمن خصوصا درمورد اسفالت و تامین نظافت محل اقدامات لازم معمول وجریان امر دنبال ونتیجه امر نیزهر هفته بانجمن گزارش خواهد شد و

درمورد روشنائی معابر عمومی بنگاه برق مدتی‌است تحت عنوان اینکه‌قصد دارد چراغ های مخصوصی برای‌تمام شهر ازخارج خریداری نماید ازتامین آن خودداری نموده ودر حال‌حاضرفقط درصورتیکه لوازم ووسائل اولیه را اهالی محل خریداری و آماده نمایند حاضر است که‌نسبت به‌نصب آن اقدام نماید .

در قطعه سه‌نارمك
این عمل خلاف انسانیت است

جلسه هفتگی انجمن‌محلی‌عمران قطعه سه‌نارمك باشرکت آقایان: اصغریان ، دکتر کلباسی ، حاج آقارضا عباسی ، حسینی ، دکتر اخباری ، اطائبی ، احسانی ، کرمانی ونجات همدانی ، در منزل آقای اطائبی تشکیل گردید . در این جلسه پیرامون امور عمران و احتیاجات عمومی قطعه سه نارمك مفصلا مذاکره وتبادل نظر شددر نتیجه قراربراین شد که از آقای نفیسی شهردار تهران تقاضا شود که‌نسبت به‌اسفالت خیابان های کامران ولادن و مینو و شهرت‌و رضاپهلوی و همچنین جدول های خیابانهای فرعی قطعه مزبور قبل از فرارسیدن فصل زمستان اقدام شود و سازمان آب تهران نیز مخارج لوله‌کشی راباقساط‌بیشتری از ساکنان نارمك وصول نموده و رانندگان اتوبوس های شرکت واحد هم از شستشوی اتومبیل ها در جویهای آب نارمك‌جداخودداری نمایند زیرا براثر این عمل خلاف انسانی آب شرب اهالی آلوده به روغن اتومبیل وانواع کثافات‌خواهد شدوباعث بروز بیماریهای گوناگون میشود.

در کوی قصر

جلسه انجمن محلی کوی قصر عباس باد با حضور اعضاء انجمن تشکیل شد و پس از تصویب اساسنامه در باره روشنائی معابر و نهر سازی تلفن عمومی مذاکراتی بعمل آمد و تصمیماتی اتخاذ شد ،

جدول کلمات متقاطع شماره ۲۲۳۸

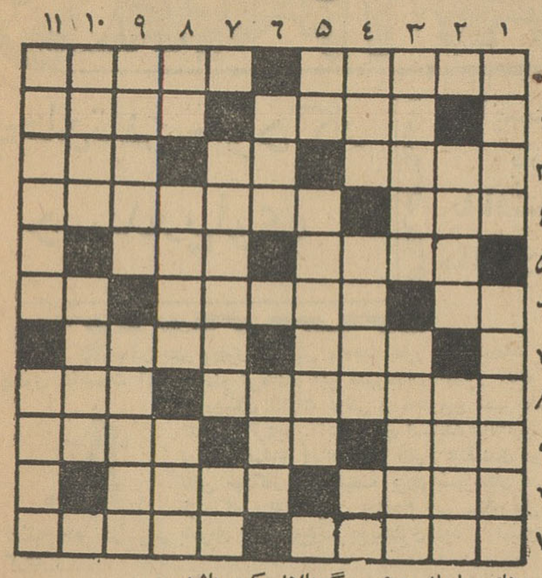

افقی : ۱ـ از آثار معروف‌بابا گوریو ـ پاریس مهد آنست ۲ـ از موسیقی‌دانان قدیم ایران ـ ماشین‌دودی ۳ـ مخزن ـ بزرگوار ٤ـ از دوستان یا دشمنان پشم ـ شهری در جنوب روسیه هـ‌دندانش ریشه‌ای عمیق دارد ـ از طوایف ایران ـ زودتر از بسیاری‌ازمردمان دوست میشود ٦ـ عاشق معروفی بود ـ پریشان خاطر ۷ـ یك منزل مانده بیك شهر ـ نغمه زنبوری ـ حرفی که عددی نیز هست ۸ـ اگر اسبابش نبود بسیاری از خانم ها بصورت دیوی درمی‌آمدند ـ عاقبت بهرام گور را هم گرفت ۹ـ اگر ناهمرنك باشد از پارگی بدتر میشود ـ یکی از رنگها ۱۰ـ از چیزهائی که زدنش قدغن است‌اما میزنند ـ رنك گل دارد ۱۱ـ از واحدهای سلسله متری ـ گویااهل کوه باشد .

عمودی : ۱ـ از کشورهای افریقائی ـ دریکی دوسال اخیر غالبا اسمش را درروزنامه‌ها خوانده‌اید ۲ـ ولایت شکوه‌گویان جدائی ـ اشکال ۳ـ درشلوغی فورا خودش را قاطی میوه‌ها جا میزند ـ مژدگانی ٤ـ فقط‌یکی‌است ـ ضمیری است ـ حرف‌شگفتی هـ‌از اسباب کار پیشخدمت ـ نغمه وآهنك ـ توپ ٦ـ از بیماریهای مزاحم که در تابستان بیشتر است ـ اکنون یکی دوماهی است که همچنان دردل مردم هول میاندازد ۷ـ حرف نفی ـ ازمحصولات اختصاصی انگلستان ـ زنگش موقع تفریح است ۸ـ اندکی‌کم‌از یك متر ـ هدف بوسه شیرین باشد ـ ازکتب دین زرتشت ۹ـ سرکشی و خیره‌سری ـ از انواع اشعه ۱۰ـ راه میان‌دهان وشکم ـ از انواع تورزنانه ۱۱ـ میگویند خانمهایکی کم‌دارند ـ علاقه مگس‌به‌آن مشهور است .

حل جدول شماره ۲۲۳۷

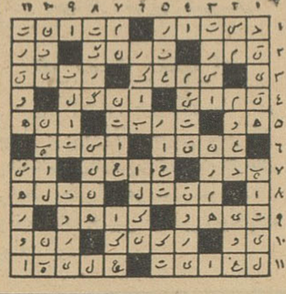

بمردم تبریك میگوییم

جلسه انجمن محلی‌غرب جیحون باحضور آقایان بدایعی ـ ملکوتی ـ حاج خلیلی ـ قادری دوست‌سرعتی ـ زمان پور ـ احمدی ـ ستوان‌بیات ـ صمدیان ـ بشیر زاده ـ تاجفر ـ رحیمی ـ کرمانی ـ جابری ـ حسینی ـ کاظمی ـ معینی ـ فروزنده ـ محرم ـ علامه ـ رجبی پور یگانه زاده ـ دادگستر ـ کیمیائی ـ محمدی ـ علائی ـ نصرت زادگان ـ بمپوری ـ حضوری و عده ای از اهالی‌خیابان های جیحون ،هاشمی ، دامپزشکی، سپه غربی ، ۱۲ متری بریاست آقای عباس رادفر تشکیل گردید آقای رادفراظهار داشت‌روز گذشته با همکاری اهالی خیابان هاشمی نسبت به تامین آب محل ساکنین غرب رودخانه اقدام گردیدو ازطرف اهالی با همکاری انجمن محلی‌غرب جیحون در مدت بسیار کوتاهی یك پل موقتی بر روی رودخانه خیابان دامپزشکی‌ساخته شد واهالی منطقه مزبور که مدت دو ماه در بی آبی کامل بسر میبردندو مراجعات‌آنان باداره آب شهرداری بی‌نتیجه‌مانده بود توانستندشب گذشته بااستفاده از چاه عمیق خیابان قصر الدشت با همکاری ماموربن اداره آب شهرداری از آب محل استفاده نمایند .

وی گفت بنمایندگی از طرف انجمن این اقدام بظاهر کوچك را که نمونه جالبی از همکاری مردم است باهالی خیابان هاشمی تبریك میگوییم .

آقای ملکوتی اظهارداشتندچون ساکنین غرب جاده نظامی از حیث بی آبی کاملا در مضیقه میباشند برای تامین نظر آقایان باتفاق‌آقای رادفر باداره کل آب شهرداری مراجعه و طبق دستور آقای‌شهردار گزارش‌صدور مناقصه خریده‌وموتور آب چاه عمیق خیابان آیزنهاور که کلیه مناطق فوق را مشروب‌خواهد کرداز طرف آقای جناب زاده‌رئیس اداره‌کل آب شهرداری تهیه‌وقریبا انتشار خواهد یافت .

بالاخره وضع اتوبوس رانی خیابان هاشمی که از مدتها قبل که‌در اکثر جراید پایتخت انعکاس یافته مورد توجه شرکت واحد قرار گرفت . صبح امروز آقای سروان حقوقی‌رئیس‌منطقه ۳شرکت از خیابان هاشمی بازدید کرد تا راه حل مناسبی برای انجام‌تقاضای شروع‌اهالی خیابان‌هاشمی وتاسیس خط مستقل اتوبوسرانی که طبق وعده آقای شجاع ملایری قراربود از اول مهر تاسیس شود به مدیر عامل شرکت پیشنهاد و اهالی یك منطقه پنجاه هزارنفری را ازنگرانی نجات دهند .

در این جلسه از طرف اهالی طوماری که‌درمورد‌وضع اتوبوسرانی تهیه شده بود بانجمن تسلیم شد تا به آقای نخست وزیر تقدیم‌شود.

در پایان آقایان محرم و کاظمی در مورد وضع دبستان های جدید‌ـ التاسیس خیابان هاشمی به تفصیل صحبت کردند و قرار شد ازطرف انجمن با رئیس بخش فرهنگی مذاکره شود تانسبت به رفع‌نواقص دبستان های مزبور اقدام نمایند .

کمك بساختمان مسجد

جلسه انجمن محلی شمال‌خیابان بهار بریاست تیمسار سرتیپ‌حکیمی وباحضور آقایان سرتیپ‌دبیر.افسر کریمیان . آرام . مرعشی.سرهنك اخگر . خداوندی و عطاءاله‌علامی در دبیرستان ملی همایون تشکیل گردید . رئیس انجمن گفت یکی از آقایان افسران ارتش قطعه‌زمینی بمساحت ۳۵۰ مترمربع که بهای آن حداقل هفتصد هزار ریال‌می‌ـ باشد برای تکمیل بنای مسجد طلاچیان در اختیار این انجمن گذارده واز این مبلغ می‌توانیم فرش و سایر وسایل لازم مسجدرا تهیه کنیم هیئت مدیره از این اقدام تشکر کردند . خانم همایون مدیره دبیرستان پیرامون‌مشکلات وحوائج دبیرستان توضیحی دادوو رئیس انجمن وعده .انجام تقاضای دبیرستان را داد. درباره اسفالت خیابان روزولت وسایر خیابان ها مذاکراتی بعمل آمد .

راضی هستند

امروز جمعی از ساکنین خیابان هاشمی باداره روزنامه آمده و از فعالیت ماموربن برزن ۲۱قدردانی کردند . مردم گفتند که درحدود برزن اقداماتی برای‌رعایت‌بهداشت وتامین نظافت محل بعمل آمد،و موجبات رضایت مردم جلب شده است .

جشن در باغ صبا

بمناسبت روز چهارم آبان مراسم بسیار باشکوهی در انجمن محلی باغ صبا برگزار شد ووسته های‌هنرمندان و نوازندگان در آن هنرنمائی کردند . بدعوت انجمن باغ‌صبا جمع کثیری از مردم واعضای انجمن و ساکنین محلی در مراسم حضور یافته بودند و مجلس پس از چندین ساعت اجرای برنامه ها پایان یافت .

شرکت سهامی رادیو تلویزیون ایران
سرویس و تعمیر انواع گیرنده‌های تلویزیون
تحت‌نظر متخصصین کار آزموده
مجهزترین تعمیرگاه تلویزیون ایران
تلفن ۶۳۴۶۶ ـ ۶۳۴۶۵
خیابان آیزنهاور ـ خیابان جیحون ـ جنب پپسی کولا

پلی کلینیك دندانپزشکی خصوصی حکیم نور
طی مطالعاتیکه اخیرا درکشور آمریکا بعمل آمده آخرین متد درمان لثه وساختن دندانهای مصنوعی جدیدکه جنبه های زیبائی درآنها کاملا رعایت میشود وهمچنین کشیدن تمام دندانها وگذاشتن دندان مصنوعی در یك جلسه برگردن بدون احساس درد با وسایل جدیدی که امروزه درآمریکا بکار میبرند این کلینیك تحت نظر دکترهای متخصص همیشه آماده کار است .
اوقات پذیرائی : صبحها بطور آزاد ـ بعدازظهرها بتعیین وقت قبلی
خیابان شاه‌آباد ـ باغ سپهسالار کوچه مهندس الممالك تلفن ۳۲۴۸۱

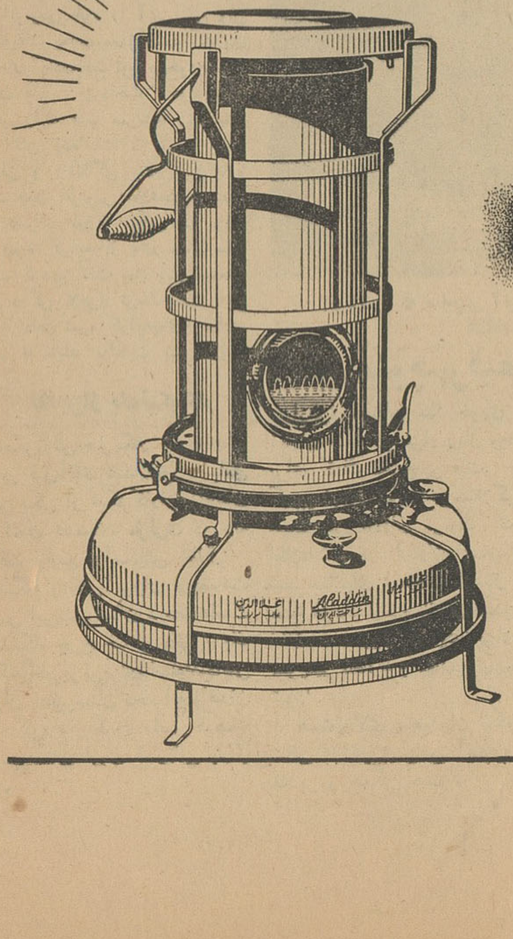

مطبوع پرحرارت تمیز

بخاری علاالدین بدون دو میسوزد وهمیشه میتوان از حرارت مطبوع و تمیز آن استفاده نمود.
شهرت علاالدین در دنیا و ایران مدیون کار خوب و قیمت مناسب و با صرفه بودن آن است .
یك بخاری علاالدین برای هر خانه یا اداره‌ای لازم است.
در موقع خرید بعلامت علاالدین توجه فرمائید .
برای ملاحظه‌وخرید به فروشگاه علاالدین‌خیابان نادری مقابل سفارت انگلیس تلفن ۳۳۰۵۶ و کلیه فروشگاههای معتبر مراجعه فرمائید.

علاءالدین

و امابنعمة ربك فحدث

براثر توجه مخصوص جناب آقای نفیسی شهردار معظم تهران وبصیرت‌دانشمند عالیقدر جناب آقای جناب‌زاده رئیس کل آب وحسن نظر جناب آقای حق‌شناس معاون محترم اداره مزبور آب آشامیدنی ماساکنین خیابانهای فروردین ـ هاشمی ـ کوی محمدی منشعب از خیابان نظام‌آباد واقع در وحیدیه شمالی از چاه عمیق بوسیله لوله‌های ایرانیت تامین شد و به‌توفیق قادر متعال و همت رادمردان خطرات‌ناشی از کثافات آلوده به‌آب که‌بعنوان آب از فاصله چندکیلومتروعبوراز خانه‌های مردم و کوچه‌وانهارکثیف‌تراز خودآنهم در ۷۰روز یك مرتبه بمحل میرسید وسلامتی وبهداشت ساکنین محل را تهدید میکردنجات یافتیم ، ماهیچوقت مراحم اولیای محترم شهرداری را فراموش‌نخواهیم کرد وعلاوه از تجلیل نسبت‌بکمك شهرداری در جلسه عمومی خود (۷ر۸ر۴۱) بدینوسیله سپاسگزاری مینمائیم و توفیق خادمین ملت رااز خداخواستاریم.

هیئت وابسته بشورای محلی وحینیه

آ ـ ۱۴۵۵۷

خبرنگاران ما از تمام شهرستانها خبر میدهند

ایجاد تلفن خودکار در بندر پهلوی

خبرنگار مادر بندر پهلوی گزارش میدهد بمنظور تهیه مقدمات تاسیس تلفن خودکار در شهرستان بندر پهلوی بنابدعوت آقای شاملو فرماندار این شهرستان باحضور آقای دکتر بابك استاندار گیلان و عده‌زیادی از روسای ادارات دولتی و محترمین شهر جلسه ای در اطاق بازرگانی بندر پهلوی تشکیل گردید . ابتدا آقای استاندار بیانات مبسوطی درباره لزوم تاسیس تلفن خودکار در بندر پهلوی ایرادکرد و اظهار علاقمندی نمود که هرچه زودتر باتاسیس و افتتاح تلفن خودکار این نقیصه بزرك شهرستان بندر پهلوی‌رفع شود آقای استاندار اضافه کرد که برای سرعت درانجام این منظور قبل از حرکت خود بتهران این جلسه را تشکیل‌دادم تادر مراجعت باجرای اینموضوع تسریع بیشتری‌شود و امیدوارم دراینکار پیشرفت بیشتری حاصل گردد .

پس از سخنرانی آقای استاندار وانجام‌مذاکرات‌لازم قرار شدحسابی در بانك‌ملی بند رپهلوی بنام فرماندار ، رئیس بانکملی و شهردار افتتاح شود تامتقاضیان تلفن خودکار هریك‌مبلغ‌ده‌هزار ریال که پنجهزار ریال نقد و پنجهزار ریال باتسلیم سفته ازاعتبار شهرداری باقساط بپردازند و پس از رسیدن‌تعداد متقاضیان تلفن خودکار بیکهزار نفر و پرداخت ودیعه‌لازم نسبت بایجاد تلفن خودکار دراین شهرستان اقدام شود .

با ینمنظور جلسه‌ای در اطاق بازرگانی تشکیل شد
با افتتاح حسابی در بانکملی مقدمات ایجاد تلفن خودکار فراهم گردید

مراسم توزیع اسنادمالکیت بین کشاورزان

بطوریکه خوانندگان عزیز استحضار دارندبعدازظهر پریروز طی‌مراسمی که باحضورآقای‌دکترارسنجانی برگزار شد اسنادمالکیت قریه چوکام ، از توابع بخش‌خمام بین نمایندگان‌یکهزار نفر از کشاورزان برنجکار و صیفی کاراین قریه توزیع گردید در عکس بالا آقای وزیر کشاورزی و همراهان هنگام ورود بقریه چوکام دیده میشوند ، نماینده کشاورزان به آقای‌وزیر کشاورزی خیرمقدم میگوید .

اولین کلنك لوله‌کشی شهرقم

خبرنگارمادرقم گزارش میدهد چندروز قبل طی مراسمی اولین کلنك حفرکانال برای نصب لوله کشی آب شهرستان قم بدست آقای سلیمانی فرماندارابن شهرستان بنام شاهنشاه زمین‌زده شد دراین‌مراسم باحضور عده زیادی از روسای ادارات‌دولتی ومحترمین شهر آقای فرماندار وعده دادکه عملیات لوله‌کشی آب‌این شهرستان تاخردادماه سال آینده پایان یابد . لوله‌کشی آب شهرستان قم از طرف‌سازمان برنامه بمقاطعه واگذار شده‌و ازاردیبهشت‌ماه‌سال جاری ساختمان دومنبع آب درابتدای خیابان ایستگاه سمت‌غربی وانتهای خیابان آذر سمت شرقی شهر آغاز گردیده حفر چهار حلقه چاه در قسمت شمالی رودخانه شهر شروع شده‌است و ادامه‌دارد .

درعکس‌بالا فرماندار شهر قم اولین کلنك حفرکانال برای نصب لوله کشی آب شهر رابزمین میزند .

عزیمت بتهران

طبق گزارش خبرنگار ما در شیراز پریروزآقای حبیبی مدیرکل فرهنگ‌استان‌فارس‌برای‌انجام کارهای مربوط بطهران عزیمت نمود مدت توقف آقای حبیبی در تهران‌یکهفته خواهد بود .

ماشین دزد بدام افتاد

این سارق تاکنون بیش از ده دستگاه اتومبیل از تهران و شهرستانهاسرقت کرده بود

اتومبیل جیپی که سوار بود مسروقه بود وازداخل‌آنهم تعدادی وسائل اتومبیل مسروقه بدست آمد

خبرنگاران مادر گنبد کاوس و رامیان گزارش میدهند چند روز قبل یکی از سارقین زبردست اتومبیل‌که از چندی پیش بعنوان بازرس‌وزارتخانه های مختلف در شهرهای مازندران کلاهبرداری میکرده و اخیرا نیزدست بسرقت اتومبیل زده و تعداد زیادی اتومبیل از تهران و سایر شهرستانها سرقت کرده بود در نزدیکی علی‌آباد گرگان دستگیر شد . جریان از این قرار است که اخیرا سرقت اتومبیل در نقاط شمالی افزایش یافته بود و ضمنا قطعات یدکی اتومبیلهای مختلفی در کارگاههای مکانیکی اسمعیل مکانیك یکی از اهالی گنبدکاوس بفروش میرسید کم‌کم مردم بکارگاههای اسمعیل مکانیك مشکوك میشدند تا اینکه جریانرا بمقامات مربوطه اطلاع دادند و مامورین انتظامی باتفاق آقای اشراقی بازپرس‌دادگستری‌گنبدکاوس کارگاههای اسمعیل مکانیك‌رابازرسی کردند و قطعات یدکی‌ولوازم‌گوناگونی از ده دستگاه اتومبیل مختلف که اوراق شده بود درآنجاکشف کردند و پس از تحقیقاتی شش نفر ازهمدستان اسمعیل مکانیك را دستگیر نمودند ولی اسمعیل خودش متواری گردید و دستور دستگیری وی بکلیه پاسگاه های ژاندارمری صادر شد .

خبرنگار مادر رامیان اطلاع‌میدهد چند روز قبل مامورین ژاندارمری شاه پسند و رامیان که از فروش‌قطعات مختلف اتومبیلهای مسروقه دراطراف شاه پسند و علی‌آباد گرگان اطلاع داشتند و از فرار اسمعیل‌مکانیك‌سارق اتومبیلها مطلع بودند در صدد تعقیب و دستگیری نامبرده برآمدند ونشانی هائی از وی بدست آوردند . تا اینکه چند روز قبل معاون گروهان‌ژاندارمری شاه‌پسند باتومبیل جیپ شماره ۱۰۳۱ که از شاه پسند میگذشت مظنون‌شد و بتعقیب آن پرداخت در فاصله‌بین علی‌آباد گرگان و فاضل‌آباد موفق گردید اتومبیل جیپ رامتوقف کند و از راننده آن بازجوئی نماید وی‌ابتدا خود را بنام احمد مفتخری فرزند رضا معرفی کرد و یك شناسنامه هم که گویا جعلی بود ارائه داد . دربازرسی از داخل اتومبیل جیپ تعداد زیادی وسائل وقطعات مختلف‌اتومبیل‌فولکس واگن وجیپ بدست آمد و سوءظن مامورین بیشتر شد . از راننده جیپ مزبور گواهینامه رانندگی خواستند و پس از مشاهده آن معلوم شد که راننده این اتومبیل همان اسمعیل مکانیك میباشد . پس از دستگیری‌وی پرونده لازم دراین‌باره تشکیل گردید و از طریق پاسگاه ژاندارمری علی‌آباد گرگان با پرونده متشکله و اتومبیل جیپ‌وسائل و قطعات‌اتومبیلهای‌مسروقه بدادسرای گنبد کاوس تحویل شد.

بعلت بدهکاریهای زیاد صاحب ماشین اتوبوس خود را آتش زد

وی میگفت چون به اتوبوس من نمرهٔ کرایه ندادند آنرا آتش‌زدم

خبرنگار مادر زاهدان اطلاع‌میدهد چند روز قبل شخصی بنام غلامحسین شبریکی از مالکین اتوبوس درزاهدان یکدستگاه اتوبوس خودرا در مقابل ساختمان استانداری آتش زدوماورین شهرداری زاهدان پس از مدتی تلاش موفق بخاموش کردن آتش شدند درحالیکه از اتوبوس مزبور بیش از مشتی آهن سوخته بجای نمانده بود. مالك اتوبوس ظاهرا میگفت : چون اداره راهنمائی و رانندگی باتوبوس من نمره کرایه برای‌کار نداده است منهم اتوبوس خود را آتش زدم ولی در تحقیقات بعدی معلوم شد که وی بدهکاری زیادی‌بابت‌اتوبوس‌خود داشته و چون قادر بپرداخت خود نبوده اتوبوس راکه تنها سرمایه زندگیش بوده آتش زده‌است . رئیس اداره راهنمائی و رانندگی در این باره میگفت چون اتوبوس غلامحسین شبر بسیار نامرتب بود و موقعی که برای دادن نمره کرایه از وی مطالبه‌سند مالکیت کردیم گفت سند پیش صاحب اولیش درگرو ۷هزار تومان است باین جهت از دادن نمره کرایه‌بوی‌خودداری کردیم تا سند مالکیت بیاورد ولی ساعتی بعد شنیدیم که غلامحسین اتوبوس خود را آتش زده‌است . خبرنگار ما اضافه میکند چون دراین واقعه صاحب اتوبوس نیز مجروح‌شده بود هم‌اکنون دربیمارستان‌بستری است تاپس از معالجه باتهام برهم‌زدن نظم عمومی و ایجاد حریق تحت تعقیب قرار گیرد .

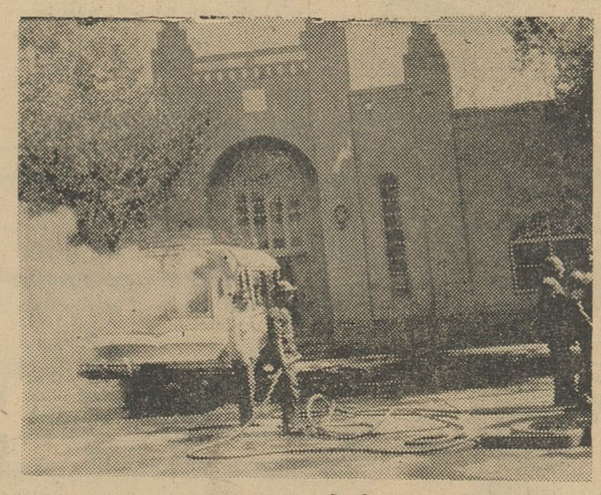

اتوبوسی که صاحبش آنراآتش زد مقابل ساختمان‌استانداری درزاهدان هنگام سوختن دیده میشود

تقدیر از یك نیکوکار

بنابگزارش خبرنگار مادرزاهدان چندروز قبل‌آقای عبدالغفور منهاس گوجر یکی از نیکوکاران زاهدان که‌تاکنون قدمهای مؤثری در راه پیشرفت وضع وآسایش اطفال پرورشگاه ودانش‌آموزان بی‌بضاعت مدارس این‌شهرستان برداشته‌است یکدستگاه چرخ خیاطی پائی و یك دستگاه اطو برقی‌برای استفاده‌دانش آموزان بدبیرستان دخترانه زاهدان اهداء کرد واز طرف رئیس فرهنگ این‌شهرستان ازوی قدردانی بعمل آمد .

کمك بمنوچهر قیصر

ازطرف سالن غذا خوری یاس آبادان مبلغ دو هزار ریال وجه نقد برای کمك بمنوچهر قیصر جوانی که‌بیماری‌صعب‌العلاجی‌مبتلا گردیده است طی نامه‌ای توسط نماینده اطلاعات در آبادان بسازمان شهرستانهای اطلاعات ارسال شد مبلغ مزبور عینا بسازمان نیکوکاری اطلاعات تحویل گردید تابرای‌اعزام منوچهر بخارج و معالجه‌وی مصرف شود .

همت والای متصدیان نیکوکار سالن غذاخوری یاس آبادان مورد تقدیر و تشکر است .

انتخاب رئیس دانشکده پزشکی شیراز

خبرنگار ما درشیراز گزارش میدهد طبق تصویب وابلاغ هیئت امنای دانشگاه پهلوی، آقای دکتر قربان رئیس سابق دانشگاه شیراز بریاست دانشکده پزشکی پهلوی منصوب شد و مشغول کار گردید آقای دکترقربان مدتی نیز سمت ریاست دانشگاه شیراز را بعهده داشت .

انتخابات انجمن شهر در شهرستانها

هندیجان ـ چون دوره چهارساله انجمن شهر هندیجان نزدیك بانقضا است از طرف بخشداری محل آگهی تجدید انتخابات انجمن شهر صادر گردید و هم اکنون کاندیداهای عضویت انجمن شهر هندیجان مشغول فعالیت شده‌اند وتابحال در حدود ۱۲۰ نفر معرفینامه های خود را به‌بخشداری تسلیم داشته‌اند .

کارگران قالیباف کرمان در ادارهٔ سرپرستی نمایندگان و خبرنگاران اطلاعات گفتند :

خطر بیکاری کارگران قالیباف کرمان را تهدید میکند

پرداخت دستمزد ما فراموش شده و تعدادی از کارگاههای قالیبافی تعطیل گردیده است

بدستور استاندار کمیسیونی برای رسیدگی بوضع کارگران قالیباف تشکیل گردید

عده‌ای از کارگران کارگاههای‌قالیبافی کرمان با عائله خود در دفتر نمایندگی اطلاعات

خبرنگارمادر کرمان گزارش‌میدهد: چند روز قبل عده زیادی از کارگران شرکت فرش شعبهٔ کرمان با عائله‌خود باداره‌سرپرستی‌خبرنگاران ونمایندگان اطلاعات در کرمان آمدند و با اظهار نگرانی از وضع خود گفتند : چندین ماه است که‌شرکت از پرداخت‌دستمزد ماکارگران خودداری کرده و طی تقاضا های بسیاری که دراین باره از مسئولین مرکزی شرکت کرده‌ایم اخیرا نماینده‌ای از مرکز بکرمان اعزام شده‌است تا بوضع ما وتقاضا های مارسیدگی کند .

کارگران‌میگفتند : نماینده اعزامی از مرکز فقط سی در صد از دستمزد معوقهٔ ماراپرداخت‌نموده و طبق‌اظهاراتی که در جلسات مختلف از وی‌شنیده‌ایم گویا تصمیم گرفته‌شده است که‌بقیه کارگاههای شرکت دراین‌منطقه تعطیل شود کارگران‌اضافه کردند که شرکت فرش تاکنون ۹۵ دستگاه ازکارگاه های قالیبافی خودرا در ماهان ، چوپار و داوران رفسنجان تعطیل کرده وتازه این ، کارگاههائی است که اخیرا تعطیل شده و چنانچه بخواهیم تمام دستگاههای قالیبافی شرکت را که تاکنون تعطیل گردیده است حساب کنیم بیش از یکهزار دستگاه‌میشود.

از طرف نماینده اعزامی شرکت هم نه تنها تاکنون برای تامین وضع و پرداخت تمام دستمزد معوقه کارگران اقدامی بعمل نیامده است بلکه با اظهارات خود برای کارگران وضع مبهمی را پیش آورده‌است گویاتصمیم براین است که کلیه کارگاههای شرکت را نیز تعطیل کنند و باین ترتیب عده زیادی کارگران قالیباف را که هریك ۵ تا ۲۰ سال سابقه‌کار دارند بیکار و سرگردان نمایندهمچنان که تاکنون عده‌ای از کارگران‌قالیباف باسوابق کار زیاد بیکارو سرگردان و بلاتکلیف شده‌اند . یکی‌ازکارگران که ۷ نفر عائله داشت میگفت :موقعی که برسر کار بودم روزانه ۳۲ ریال مزد میگرفتم و حالا هم‌با ۷سرعائله بیکارم کرده‌اند : نماینده اعزامی از مرکزهم گفته است که ما کار نداریم و دراین میان معلوم نیست تکلیف چیست ؟

خبرنگار ما اضافه میکند که‌ازطرف اداره سرپرستی نمایندگان‌وخبرنگاران اطلاعات در کرمان درباره کارگران بیکار شده از شرکت فرش باآقای نائل رئیس اداره کار کرمان تماس حاصل شد مشارالیه ضمن‌تائیداظهارات کارگران گفت : اداره کار در حدود مقررات بوظیفه خود نسبت بکارگران عمل میکند .

بدستور آقای‌دکترمعینی‌استاندارکرمان کمیسیونی مرکب از آقای ضیائی فرماندار ، رئیس اداره کار و نماینده اعزامی شرکت فرش درسالن‌فرمانداری کرمان تشکیل شد و پس‌ازمذاکرات لازم تصمیم گرفته شد نسبت بوضع کارگران اقدام مقتضی بعمل‌آید .

انتصابات در شهرستانها

مرودشت ـ آقای سروان مؤیدی ـ فرماندهٔ گروهان ژاندارمری

اسدآباد ـ آقای محمد ریحانیان، بخشدار

بم ـ آقای حسین بدر ،رئیس بانك کشاورزی ـ آقای ستوان عباس میهن‌خواه ،سرپرست حوزهٔ نظام وظیفه

انتخابات شهرداری در شهرستانها

انتخاب شدند

خبرنگار مادر شهرری گزارش میدهد چون مدت‌قانونی‌چهارماهه‌انجمن محلی خیابان مهر و محلات شمال کوی کارگران سیمان شهرری نزدیك بانقضاء بودبرای تجدیدانتخاب اعضای انجمن با اطلاع فرمانداری و شهربانی شهرری اخذرای بعمل‌آمدوچهارده نفر اعضای اصلی‌وعلی‌البدل‌انجمن‌باینشرح انتخاب گردید :

آقایان ناصری ، حسن خرسند محمد باقر شیر جعفری ، سیداسمعیل مرتضوی ، محمدرضا کاوسی ، علی شاهدی پور و طاها موسوی بسمت اعضای اصلی انجمن انتخاب شدند و آقایان طهماسبی ، آذریار . احسانی ، زمانی ، کریمی پناهی و جباری‌بسمت اعضای علی‌البدل انجمن‌تعیین گردیدند.

میخواست ثواب کند کباب شد!؟

چندتا گوساله را بعنوان عوارض شهرداری ضبط کرد ولی

گوساله‌ها سنگین‌وزن بودند ومتصدی درآمد شهرداری دچار فتق شد

چند روز قبل به آقای علی‌اکبر فولادی متصدی‌درآمد شهرداری شهرستان شاهپور آذربایجان‌اطلاع دادند : چه نشسته‌ای که‌چوبدار ها ۸۶راس گاوازحشم‌داران‌شاهپور خریداری کرده و بدون پرداخت عوارض شهرداری از شهر خارج کرده‌اند متصدی‌درآمدشهرداری بلافاصله شخصا بتعقیب چوبداران متخلف پرداخت و بدنبال آنها بخارج شهر حرکت کرد . هنوز چندان مسافتی از شهر دور نشده بود که دربین راه دیدگاوها رایك چوپان از شهر دور میکند و ازچوبدار ها و خریداران گاو اثری‌نیست آقای فولادی خود را بچوپان رسانید تاعوارض شهرداری را از وی وصول کند ولی چون صاحبان گاوها نبودند و چوپان‌هم اجازه نداشت ، از پرداخت عوارض‌خودداری کرد . متصدی‌درآمدشهرداری‌هم بامشاهده این وضع سه‌راس گوساله را که در گله گاوها بود بعنوان عوارض شهرداری ازگله گاوها جداکرد وبدوش گرفت تادراتومبیل شهرداری قراردهد و بشهر بیاورد ولی براثر سنگینی‌وزن گوساله‌ها آقای فولادی متصدی درآمدشهرداری دچار فتق‌مختنق شد ! که حالا طبق‌گواهی پزشك باید مورد عمل جراحی قرارگیرد .

کمك بدانش آموزان

اخیرا آقای محمدابراهیم عامری یکی ازنیکوکاران شهرستان بم مبلغ‌دوازده هزار ریال طی چك بانك ملی بحواله کرد آقای اسداله پور عامری مدیر دبستان عامریه جهت خرید لباس‌برای دانش آموزان بی‌بضاعت وفعال این دبستان اهداء نمود . باین مبلغ ۴۷ جفت کفش و سی دست بلوز و شلوار برای دانش آموزان پسرو دختر این دبستان خریداری گردید و بین آنان توزیع شد .

طبق رای دادگاه شهرستان بم مرده ای زنده شد

خبرنگار ما دربم گزارش میدهد دادگاه شهرستان‌بم‌برای‌رسیدگی بپرونده‌ایکه در مورد اثبات مرك یازندگی اکبر کرم‌پور یکی از اهالی این‌شهرستان تنظیم گردیده بود تشکیل جلسه داد وابتدا آقای کریم پور شخصا مدارکی مبنی براثبات‌زنده بودنش برئیس دادگاه تسلیم داشت ونماینده اداره آمار وثبت احوال مطالبی ایراد کرد . پس‌از مذاکرات لازم درباره پرونده ومدارك اکبر کرم‌پور که۲۵ سال قبل بهندوستان رفته و مادرش باشنیدن خبرمرك وی فوتش را درشناسنامه به ثبت رسانیده بود رای بزنده بودن اوداده شد.

باینترتیب برای دادگاه‌شهرستان بم مرده‌ای زنده شد !

حفر ترعه بکمك اتم

طرح حفر ترعه پاناما‌ی‌جدیدی درکشور آمریکا تهیه گردیده است. این ترعه بین سال‌های ۱۹۸۰ تا ۲۰۰۰ حفر خواهد شد. درحفر ترعه مزبور از نیروی‌اتم کمك خواهندگرفت. باین‌ترتیب خرج حفر ترعه مزبور بسیار تقلیل یافته به نصف خواهد رسید.

فرستنده‌ای برپشت بالن

موسسه اوقیانوس‌شناسی «ودزهال» واقع در ماساچوست، از مدتی قبل یك‌فرستنده رادیوئی رابرپشت بالنی قرار داده‌است. علت این عمل یافتن خط سیر جانور در هنگام مهاجرت میباشد. مامورین‌موسسه‌مزبوربوسیله فرستنده فوق‌الذکر دائما بااین بالن درتماس می‌باشند. فرستنده رادیوئی توسط هلیکوپتری بر پشت بالن‌قرار داده شده است.

امروز دنیا ازاین حادثه سخن گفت

گلوله

هیجده‌سال قبل‌از این گلوله تفنگی درجمجمه مردی ازاهالی لهستان‌که «چستوکوا»نام دارد، جای گرفت .وی مدت‌هیجده سال بی آنکه از گلوله‌ای که‌در جمجمه اووجود داشت اطلاعی داشته‌باشد بزندگی ادامه داد. اخیرا پزشکان‌وی‌راکه‌گاهگاهی دچار ناراحتی می‌گردیدبا موفقیت‌تحت عمل جراحی قراردادند .ازمدتی قبل‌او گاه‌گاهی دچاردرد دردهای شدیدی می‌شدکه ساعت هابطول‌می‌انجامید . عکس برداری از جمجمه وی‌علت ناراحتی اورا آشکار ساخت .بیمار مزبور پس از اعلام نتیجه رادیوگرافی بیادآورد که هنگام اشغال لهستان ، بدست آلمانیها شدیدا مجروح شده‌بود، ولی جراحتوی بسرعت‌شفا یافت .اماگلوله‌ای‌که ازبقایای جراحت مزبور در جمجمه اوباقیمانده بودهیجده سال پس‌از آن، وی‌رادچار ناراحتی ساخت .

خبرگزاری‌فرانسه

تازه‌های علمی

سیستم سردکننده برای وسائط نقلیه عایق بندی شده

شیوه جدیدی برای سرد کردن میزان مورد دلخواه در وسائط نقلیه عایق بندی شده توسط یك شرکت انگلیسی بکار رفته است . با نصب دستگاه سرد کننده نوع جدید میتوان داخل ماشین را چه در هنگام حرکت و چه در حال توقف سرد نگه داشت . درجه هوای داخل توسط یك ترموستات در حرارت مطلوب باقی میماند .

مزایائی که برای این دستگاه ذکر گردیده عبارتست از - بی صدائی دستگاه عکس العمل دد برابر تغییر درجه گرماکه در آن بمراتب بیش از دستگاههای معمولی است بستگی دستگاه (که نصب دستگاههای دیگر با همین ظرفیت است) و بالاخره هزینه سوخت و نگهداری که در مقام قیاس با دستگاههای دیگر بسیار تقلیل یافته است .

این دستگاه برای اتومبیلهای مخصوص حمل مواد غذائی و یا دارو بگنجایش ۱۲٫۷۴ متر مکعب ساخته شده است . این‌رقم گنجایش معمولی برای اطاقك وسائلی است که بروی شاسی ۷۶۲ کیلو گرمی ساخته میشود و برای تحویل جنس بخانه‌ها و یا دوائر مختلف مورد استفاده قرار میگیرد و در ظرف یکروز اقلا در آن صد بار باز و بسته میشود .

این ارقام بر اساس نمونه ایست که فعلا ساخته میشود ولی در نظر است که دستگاههای بزرگتر و کوچکتری برای کار های‌دیگر که ممکن است در این زمینه پیش آید ساخته شود .

پارچه‌ای از خورده‌های آجر

دانشمندان شوروی ، موفق شده‌اند که با استفاده از خورده‌های آجر ، یك نوع پارچه‌ٔ وجود بیاورند ! الیاف پارچه مزبور در حرارت کمتراز هزار و دویست درجه نمیسوزد . باین ترتیب از آن میتوان درصنعت استفاده‌های فراوانی نمود .

تغییر رنگ

سیاهان

«مونوبنزون» ماده‌ای است که‌قادر است رنك‌پوست بدن را تغییر دهد . چگونگی عمل ماده مزبورهنوز بخوبی روشن نمی‌باشد. دانشمندان‌آمریکائی تصمیم گرفته‌اند که‌باکمك آن‌سیاهان را سفید نمایند. ازچهار ماه‌قبل چهل وسه تن ازسیاهان مورد آزمایش‌قرار گرفتند. نتیجه آزمایش بسیاررضایت بخش می‌باشد. سیاهان دربایان‌این مدت کاملا تغییر رنك داده وسفید شده‌اند .

نابودی سنجاقکها

جانور شناسان اروپا اعلام‌نموده‌اند که نسل سنجاقك هادر حال نابودی بوده، بزودی نشانی ازآنها برجای نخواهد ماند. طبق آزمایشاتی که بعمل آمده از ۱۱۴نوع مختلف سنجاقك که درابتدای قرن بیستم در جهان وجود داشته‌اند، سی‌و دونوع آن‌کاملا ازبین رفته ، بقیه نیزدرحال نابودی میباشند .

تازه های پزشکی

اسم افعی ومعالجه بیماری قلب

عده‌ای از علمای پزشکی مالایا اعلام‌نمودند بابررسیهائیکه بعمل خواهدآمد امکان داردکه اززهرمار بتوان برای جلوگیری ازخونریزی استفاده نمود .

دکتر«رید» رئیس انستیتوی بررسیهای گزش وسم مار اعلام نمود که بعضی از اجزاء زهر یکنوع افعی مالایائی برای جلوگیری از خونریزیهائی که‌از بدن مینماید فوق‌العاده مؤثر خواهد بود وامکان دارد که استعمال آن برروی موضع‌خونریزی مدتها ازخونریزی‌جلوگیری نماید .

بررسی وآزمایش نسبت بجزء یکنوع ازسم افعی مزبور بعمل خواهد آمد که دارای اثر «انتی‌میگولانت»و درصورتیکه نتیجه آن مثبت وقطعی باشد درجلوگیری از تلفات ناشی از بسیاری حوادث و همچنین‌امراض قلبی تاثیر بسیار زیادی خواهد داشت .

یونایتدپرس

کمك به‌قربانیان تالیدومید

«انجمن کمك به‌قربانیان تالیدومید» امروز اولین جلسه خود را درلندن تشکیل داد. صدها تن‌از اعضای انجمن مزبور دراین جلسه بزرك وپرشور شرکت نموده، درباره آینده کودکانی که قربانی داروی خطرناك تالیدومید شده‌اند ، به‌بحث و گفتگو پرداختند . اعضای انجمن مزبور تصمیم گرفته‌اند که بمنظور کمك مالی به‌کودکان بینوائی که‌براثر مصرف داروی تالیدومید توسط مادرانشان، ناقص‌الخلقه بدنیا آمده‌اند ، دادخواستی تسلیم دادگاه نموده ، ازکارخانه سازنده این دارو تقاضای دریافت مبلغ‌پانصد هزار لیره استرلینك خسارت بنمایند .

«فرانس سوار»

در جهان هنر

مردی که‌بیش‌ازهمه آواز خوانده

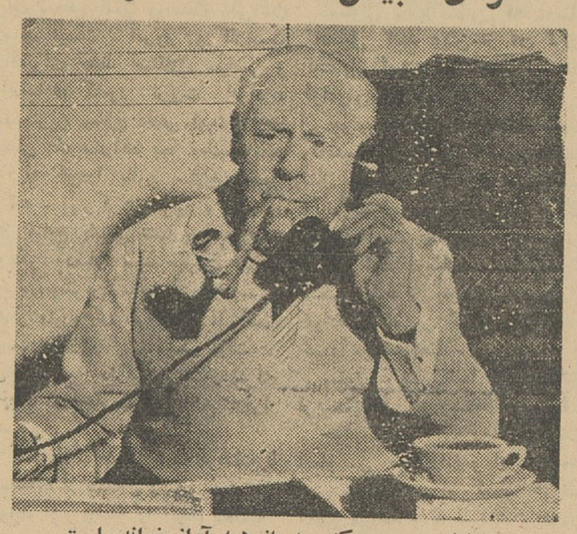

ژان لونوار ، مردی که بیش از همه آواز خوانده است .

ژان لونوار خواننده معروف فرانسوی مردی که در یك قرن‌بیش از همه آواز خوانده ، لقب یافته است .

دوازده هزارمین صفحه ای که با آواز او پر شده ، چند روز قبل از این وارد بازار گردید . این صفحه که «از عشق سخن بگوئید» نام دارد ، موفقیتی بی نظیر و بزرك بدست آورد .

ژان لونوار که دوازدهمین‌فرزند خانواده خود بشمار میرود ، چند سال قبل از آغاز قرن بیستم ، در پاریس بدنیا آمد ، هنوز بیش از چند سال از سن وی نمی گذشت که به تمرین آواز پرداخته ، در تاتر بکار پرداخت ، به زودی‌شهرتی فراوان بدست‌آورد ولی‌جنك جهانی اول ، اورا از صحنه تاتر به میدان جنك کشانید. در ۱۹۱۷ وی بشدت زخمی شد ولی‌به زودی ازمرك نجات یافت . پس از جنك ، تا به امروز وی بیش از هرخواننده‌دیگرجهان آواز خوانده است ، تصنیف هائی که او خوانده وصفحاتی که بااین تصنیف ها و آواز ها پر شده‌اند ، بسراسر جهان صادر گردیده و میلیونها نفر در تمام دنیا از آن لذت برده اند .

لکتور پورتوس

من دیرشکم

*** بیماری عضوی :**

در این دسته بیماریها ضایعه یك عضو مشهود است و با معاینه می‌توان بدان پی برد .

درمان این دسته از بیماریهاشاید بتوان گفت مسئله بسیار ساده ای است . کافیست علت را یافت و اگر ممکن باشد راهی برای رفع آن و مبارزه با آن جست . و در غیر این صورت باید بآرام ساختن آن قناعت نمود و بنشانه های بیماری حمله‌ور شد و آنها را از میان برد .

راه مبارزه چیست ؟

تمام وسایل و یا تقریبا تمامی‌آنها برای مبارزه با این تحریك عصبی ناشی از ترس مقید هستند .کافیست که پزشك حس اعتمادی در بیماری بوجود آورد و بدین ترتیب میتواند برتاثیر پذیری او موثر واقع شدن روش درمانیش بیفزاید . اکنون دربیابید که چرا یك روش معالجه واحد در مریض موثر میفتد و در مریض دیگری با همان وضع بی تاثیر میماند . بدین ترتیب در میبابید که شخصیت پزشك ومیزان اعتمادی که می‌تواند در شما بوجود آورد چقدر مهم است .

وضمنا متوجه‌می‌شوید که‌چقدر باشکال می توان ارزش درمانی یك دارو را معین ساخت .

برای مثال نخستین نتایج حاصل از آزمایشهای اولین کورتیزون را مثال میزنیم . در یك عده که بطور آزمایشی این ماده بدانها تزریق‌شد میزان درمان بیست در صد بود . و در مورد اینها خود کورتیزون هیچ تاثیری در درمان نداشت و فقط چون این دارو بموثر بودن شهرت داشت اثر روحی تزریق آن باعث بهبود وضع این عده‌از بیماران‌گردید بهمین جهت‌قبل ا زآنکه‌بتوان درمورد موثر بودن یك داروی جدید آمار قطعی داد باید آنرا روی صدها و حتی هزاران نفر آزمایش کرد .

با در نظر گرفتن همین عوامل روانیست که‌اگر پزشکی رفتار سردی در پیش گیرد و خودرا هم سطح بیمارانش قرار ندهد هرچقدر هم که حاذق باشد در کار خود موفق نخواهد شد .

ارزش واقعی طب روانی جسمی

قطعا این سئوال‌برزبان تان‌نشسته است که : آیا پزشکان توجه کافی بجنبه روانی ـ جسمی‌کار خودمبذول میدارند ؟

بسختی میتوان بدین‌سئوال جواب شایسته ای داد .

این را باید گفت که تقریبا همه پزشکان حتی اگر بجنبه روانی ـ جسمی حرفه‌خودآشنائی کامل‌نداشته باشند هم بقدر کفایت در تقویت روحیه بیماران خود موثر هستند .

از طرف دیگر بعضی از پزشکان باین جنبه روانی درمان بیماران‌خود بیش از حدلازم توجه نشان میدهند و این امر بخصوص در امریکامتداول است و باید گفت که نتایج تقریبا نامطلوبی هم ببار آورده است .

گاه پیش میآید که بعضی پزشکان اصلا بجنبه انسانی و شخصی حرفه خود توجهی ندارند و یا حتی کلمه‌ئی هم در باب طب روانی ـ جسمی نشنیده‌اند . بعضی هم اصلا منکر این مسئله هستند وبدان باور ندارند برخی از پزشکان نیز بعلل مختلفی از بیماران خود فاصله میگیرند و در دل تاسف براین میخورندکه چرا نمی توانند روابط بهتری با آنان داشته باشند . این دسته از پزشکان را باید طبیبان متوسط نام داد .

در میان پزشکان نسبت عده ئی که بطب روانی ـ جسمی اهمیت می دهند و اصول آنرا بکارمیبرند دایم‌التزایدست و اینها غالبا به نتایج درخشانی میرسند

پابپای آنچه درجهان میگذرد

ناوگان مینیاتور

«استانیس‌لاکاتزر» ازکارکنان کشتی سازی «یاردز» در گدینیای لهستان در رشته کارخود دارای ذوق وعلاقه عجیبی است .

کاتزر مدت چهار سال‌است که درواقع بیکاری مشغول‌ساختمان یکدسته کشتی جنگی می‌باشد البته کشتی های‌مزبور مدل وبسیك مینیاتور ساخته شده وبسیارجالب میباشد ، کشتی‌های کاتزر هریك دارای مدل مخصوصی بوده‌و هرنوع تغییراتی که‌کاتزر درجریان کار روزانه درمدل کشتی‌ها مشاهده مینمودفورا در کشتی‌های‌مینیاتور خود بکارمی‌بست.

اکنون‌ناوگان مینیاتور کاتزر بپایان رسیده ویك کاروان که درحدود ۶۰مدل کشتی جنگی است آماده به‌آب‌انداختن است !

یکی ازکشتی‌های جنگی کاتزر که‌آخرین ظریف‌کاری را در آن‌بعمل‌می‌آورد .

فرودگاه برای بیمارستانها

درحدود پنجاه بیمارستان استان شمالی آلمان یعنی استان «شلسویك‌هولشتاین» درآینده نزدیکی دارای فرودگاه‌های خصوصی مخصوص هلیکوپتر خواهند شد .علت ساختمان فرودگاههای مزبور قضیه کودك هفت ساله‌ای است که‌دریکی از جزایر دوردست دریای بالتیك مبتلابه زخم روده شده‌و احتمال خطرجانی برای وی‌میرفت .

دراین جزیره که «فهمارن»نام‌دارد وسائل‌کافی دربیمارستان برای عمل جراحی موجود نبود و پزشك معالج چاره‌ای نداشت جز اینکه تقاضا کندکه کودك بیمار راباسریعترین وسیله‌ای به بیمارستان‌مجهزی برسانند . یکی از هلیکوپتر های ارتشی آلمان ماموریت پیداکردازشهر کیل‌پرواز نموده و کودك‌بیمار رابه بیمارستان دانشکده پزشکی کیل برساند . هلیکوپتر نامبرده درست درمرکز شهر جلو بیمارستان مزبور بزمین نشست ومامورین انتظامی قبلا عبورومرور اتومبیل های شهررا قطع‌کرده باپهن‌کردن ملافه‌های سفید و غیره فرودگاه موقتی تهیه کردند .

بعلاوه چندنفر از افسران نیروی هوائی ارتش آلمان جلو بیمارستان توسط دستگاههای بیسیم باخلبان هلیکوپتر دائما درتماس بودند باین ترتیب هواپیمای نامبرده بدون‌هیچ اشکالی جلوی‌بیمارستان فرودآمد . خوشبختانه عمل جراحی هم‌باموفقیت خاتمه یافت‌و این کودك بیمار ازمرك حتمی نجات‌یافت .

از آنجائیکه در دریای‌بالتیك ودریای‌شمال جزائر متعددی موجود است لذا دولت محلی آن‌استان تصمیم‌به احداث فرودگاههای‌خصوصی بیمارستانها گرفته که درمواقع لزوم امکان انتقال بیماران به‌بیمارستان های بزرگتر موجودباشد .

هندوها جشن درختکاری ودرختستان را باالهه خود برگذار میکنند

هندوها ازلحاظ مذهبی اعتقادات جالبی دارند ،برای هریك از حالات و صفات وخوبیوبدیها الهه مخصوصی دارند، الهه عشق،الهه خشم ،الهه جنك ،که هرساله طی‌مراسمی مجسمه‌ای از الهه مخصوص بهرموضوع ساخته‌و پس از انجام تشریفات الهه مزبوررا در یکی‌از رودخانه‌ها ویادریا میاندازند .

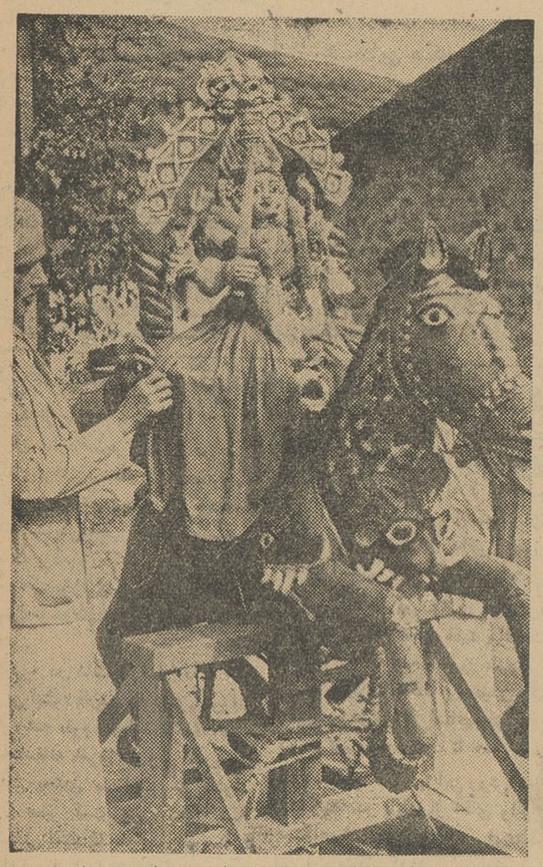

موقع جشن درختکاری و درختستان درسیلان نزدیك است و بهمین جهت متخصصین مذهبی مشغول ساختن الهه کامیابی و موفقیت برای‌جشن درختکاری ودرختستان میباشند.

الهه کامیابی و موفقیت که بنام «ماریاما»نامیده میشود وهرساله درمراسم‌درختستان سیلان تهیه میگردد بطوریکه درعکس ملاحظه میگردد مجسمه‌ای است که برروی اسبی چوبی حجاری شده بشکل زیبائی قرارگرفته .

الهه مزبور به‌کارکنان درختستان ومالکین‌آن برکت وکامیابی عطاخواهد کرد.

در جهان موسیقی

فستیوال موسیقی پائیز ورشو

ششمین‌فستیوال‌بین‌المللی‌موسیقی معاصر که بعنوان فستیوال پائیز ورشو شناخته شده از ۱۵سپتامبر تا دوم اکتبر ۱۹۶۲ منعقدبود. فستیوال‌پائیز ورشوبصورت‌سنتی در زندگی فرهنگی لهستان در آمده است و روز بروز هر چه بیشتر در خارج کسب شهرت می کند .این فستیوال امسال برای اولین بار از زمان تاسیس‌جزو برنامه فستیوالهای بین‌المللی موسیقی قرار گرفت .

در این فستیوال ٦٤ اثر هنری که ۲۰ اثر ازمصنفین لهستانی بود نواخته شد .تشکیل دهندگان این فستیوال برنامه کار را طوری ترتیب داده‌بودند که خلاصه‌ای از موسیقی معاصر را شامل شود بترتیبی که از قدیمیترین آنها شروع‌وبجدید ترین آنها ختم گردد.

در فستوال امسال دو نفر تازه کار بنامهای تواردوسکی و کوتیچکا شرکت داشتند .

بجز موسیقی‌لهستانی درفستیوال ۳۸ اثراز مصنفین خارجی نیز نواخته شد .

مسابقات ویالون وینیاوسکی

چهارمین مسابقات بین‌المللی ویالون هنریك وینیاوسکی‌از چهارم تا هیجدهم نوامبر در پزنان (لهستان) تشکیل خواهد شد . تا بحال ٤١ درخواست برای شرکت در این مسابقات از ۱۷ کشور آرژانتین بلژیك بلغارستان کوبا چکسلواکی فرانسه ،انگلستان ،آلمان غربی‌و آلمان شرقی ، هلند ، مجارستان ایتالیا ،لهستان ،رومانی،سوئد شوروی و امریکا رسیده است پیش بینی میشود که‌هیئت‌ژوری مسابقات از ۱۷تن‌ازبرجسته‌ترین موسیقیدانان لهستانی و خارجی تشکیل شود .

گردش به‌دورجهان

طول رودها ی بزرك جهان :

نام رودهای اروپا	طول
ولگا	۳٦۸۸ کیلومتر
دانوب	۲۹٦۰ کیلومتر
اورال	۲۵۳٤ کیلومتر
دنیپر	۲۲۸۵ کیلومتر
دن	۱۹٦۷ کیلومتر
دنیستر	۱٤۱۱ کیلومتر
ویستول	۱۳۸۷ کیلومتر
رن	۱۳۲٦ کیلومتر
الب	۱۱٦۵ کیلومتر
فوار	۱۰۲۰ کیلومتر
تاژ	۱۰۱۰کیلومتر
ابر	۹۲۷ کیلومتر
اودر	۹۱۲ کیلومتر
رن	۸۱۲ کیلومتر
سن	۷۷٦ کیلومتر
یو	٦۵۲ کیلومتر
گارون	٦۵۰ کیلومتر
آدیژ	٤۱۰ کیلومتر

اثر : مادلن‌ویوان -٤- ترجمه:حسن‌پویان

دلقـــك

اما طفل دیوانه ای‌که یك اسب چوبی‌به او هدیه کرده‌بود ، خندیدن را نمیدانست . آیا حتی بازی کردن با آنرا میتوانست‌بلد باشد ؟

زنی که یك پاندول‌رنك‌شده و سرخ‌هدیه‌اش کرده بود ، هاجو واج مانده بود واز خود میپرسید : «درعوض این هدیه چه میخواهد؟»

او، توی آئینه سه‌رویی‌که از «ژوئه»گرفته بود تا بیگودی‌ها را بهتر میان زلفانش‌بگذارد، قوز خودش‌را عینا دیده‌بود . حتی «ماریان» نیز ، هنگامیکه قفسی‌رااز دست «ژوئه»می‌گرفت ، نمی‌خندید . توی این قفس ،پرنده‌ای بلاانقطاع خودش‌را به پنجره آهنین زندان میزد ـ همان‌طورکه خود «ماریان» هم توی قالب گچی‌پاهایش زندانی بود وخودش رابه این دیوار گچی میکوبید ،هیچکس نخندیده بود .

در انتهای دالان طبقه ششم این خانه اطاقی قرار داشت که در آن همیشه بسته بود . پرسید : «اینجا چه کسی می‌نشیند؟»

زن قوزی جواب داد :

ـیك دختر . پس‌فردا از بیمارستان مرخص میشود .

ـچه مرضی داشته ؟

ـهمین مرضی‌که همه دختر ها میگیرند. بچه مول داشته .

«ژوئه» برای ملاقات این دختر به زایشگاه رفت .وبعد ، در روز مرخص شدنش از زایشگاه بازهم به آنجا رفت تا او را به‌خانه بیاورد .

از زایشگاه وارد خیابان شدند . بچه‌مول را ، در حالیکه از سرتا پا توی قنداق‌پیچیده شده بود مثل بقچه لباسهایی که ازرختشوئی میگیرند ـ روی بازویش گذاشته بود .دخترك خودش را به‌او تکیه داده بود ، چون هنوز ضعیف و نزار بود . بین راه نقشه هایی راکه برای تربیت بچه‌اش داشت با «ژوئه» درمیان میگذاشت :

ـسعی میکنم مثل پدرش توی خیابان ها به‌ولگردی نیافتد ...

«ژوئیه» ازاینکه طفل را در بغل گرفته بود ، واز احساس سنگینی بدن آنزن‌جوان ، دچار هیجانی درونی شده‌بود . در همان حال فکرش متوجه «ماریان» بود . شکلك ساختن واطوار خنده‌دار در آوردن به‌درد اینها نمی‌خورد . هدیه‌کردن اشیاء عجیب درد آنها را دوا نمیکرد . باید خودش را هم به آنها میداد .درروبای خود، حرمسرائی از موجودات ضعیف ، واز ، دختران ومادرانی را مجسم میکرد که‌دست اتفاق‌و سرنوشت در آنجا جمعشان کرده بود . این حرمسرا پرازقوزی ها و شل‌هایی بودکه همه‌نگاه‌های استغاثه آمیزی داشتند .

در رویاهای خنده‌ها وتبسم هایی بود که خلق آنها برروی لبهای این موجودات تنها از دست‌خودش برمی‌آمد .ودر عالم خیال آن گنجینه شگرف خنده‌هایی را میدید که‌مثل قهرمان حکایت طلاو طماع ،به آنها حسد میبرد . جلوی خانه «ماریان» لشگر آراسته‌ای به‌چشم میخورد : مستاجرها ،و پاسبان‌ها ، جمع شده بودند . ده‌انگشت او رانشان می‌دادند :

ـاوناهاش !

پاسبان ها ، دستبند را به دستش زدند .

«ماریان» استغاثه کرد :

ـمامان ، پنجره را باز کن .

ـآیا به‌نظر توآدم بیچاره‌ای که خودش بدستی توی سرش میزند ،کار احمقانه ای میکند ؟

«ژوئه» برای آخرین بار ، نگاهی حاکی از اندوه ،بروی خانه‌ای انداخت که حالادیگر آن را ترك‌میکرد .

ـبه عقیده تو شبیه «چارلی‌چاپلین »نیست؟

ـالبته ! اویك دلقك سیرك هم بود .

«برت» سرش را از پنجره خم‌کرد ، وباخشم فریاد کشید :

روی پیاده رو ، اشیاء مسکین که او فقط بخاطر ایجاد یك تبسم آنها را دزدیده‌بود، صف کشیده بودند .

ـخبر نداشتند که اینها را دزدیده‌است.

ـکسی از او چیزی نمی‌پرسید .

یکی از پاسبان ها میگفت :

ـدیوانه است . از بالای پارالل افتاده و مغزش عیب‌کرده است . دهمین باری است که از تیمارستان فرار میکند . مارا مجبور کرده تا بالای پشت‌بام خانه های مردم‌برویم.

دخترك، در حالیکه بچه شیر خوار رااز آغوش «ژوئیه» میگرفت ، فریادکشید:

ـدیوانه است ؟ ومن بچه‌ام را توی بغل او گذاشته‌ام ؟

ـهدیه‌ای‌را که بمن داده نگاه میدارم .

وزن «قوزی» فریاد زنان خطاب به جمعیت توی پیاده رو گفت :

ـمی‌بینیدکه میرود ؟ اویك «آقا» بود .

«گیزولی» تومی‌توانی کلاهت را به احترام او برداری . هرروز مستراح ها را بادوسه تا سطل‌آب میشست . روز اول مجبور شده‌بود لگن را با چاقویش بتراشد . دیوانه باشد یا دیوانه نباشد ، من‌به شما میگویم که‌یك «آقا» بود .

بعد رویش را بطرف «ماریان» برگرداند:

ـجرات داری بخندی ؟ باید باور کرد که تو قلبت سنك است .

«ماریان» واقعا طوری میخندید که تمام دندانهایش پیدا بود . چنان خنده ایکه هرگز او را درآن حال ندیده بودند . با وجناتی دردناك، وبا حرکات دهان وچشم ها ، همان شکلك هایی را درمی‌آورد که آنروز ، دلقك سیرك تقلاکرده‌بود تامجسمه‌اش را روی صورتش بسازد .

«ژوئه» نگاه خودرا چنان سفت‌و باچنان دقتی‌به‌او دوخت که عاقبت ، همان خنده‌حقیقی واز ته دل که‌در انتظارش بود ، بر لبان «ماریان» ظاهر شد .

بعد ، با چهره‌ای‌که‌از خوشبختی برق میزد ، میان دوپاسبان مراقبش ، براه افتاد .

«ماریان» ازته دل میخندید .

خنده‌ایکه برای پیداکردنش ،آنطور بدور دنیا میدوید .ودلقك مانند گنج گران قیمتی که‌از گرانبهاترین گنج هم پربهاتر بود ، آنرا مانند همان گنج درعالم خیال محکم در آغوش میفشرد .

در انتهای خیابان اتوبیل زندان انتظارش را میکشید .

پایان

از : دکتر پریور

نخستین روزهای زندگی نوزاد

نخستین نگاهی که به نوزادمی اندازیم هنگام تولد اوست معمولا این نگاه آمیخته‌با ترحم و لطف است بحال او تاسف میخوریم‌که چه موجودناتوانی‌است‌در دل شادی می کنیم که ماازاو قوی‌تریم و می توانیم باو کمك کنیم‌درصورتی که او آنقدر ها هم ضعیف نیست بلکه در همان دقایق اولیه حیات ازمابسیار قوی‌تر است چه تحمل آنهمه فشار و ناراحتی برای‌بدنیا آمدن خود از عهده ما خارج‌است وتنها قدرت و طاقت همان نوزادو نرمش و استقامت خود اوست‌که تاب این همه رنج‌را داشته‌وبدنیا آمده است .

هنگامی که نوزاد در شکم‌مادر است تنها جفت‌است که عهده‌دار تغذیه و تنفس اوست .

او از همانراه تغذیه می کند واز همانراه اکسیژن لازم برای حیات را می گیرد . گلبولهای قرمز خونش که باید اکسیژن لازم را بگیرند در همان جفت‌این عمل‌را انجام می دهند و عطش هوائی خودرا برطرف میسازند . ولی بمحض تولد چون ارتباط نوزاد بابدن مادر قطع می شودخود باید تنفس کند و اکسیژن لازم‌را از هوای آزاد بگیرد .

طبیعت در این حال کمك‌لازم راباوکرده‌است . بطوری که‌برخورد هوای خارج باپوست ظریف او تولید رفلکس مخصوصی‌در بدنش می کند که مرکز مخصوص‌تنفس راخودبخود بکار می‌اندازدو اورا به تنفس‌از راه بینی وامی دارد.

گرما و سرمای زیادهر دو برای نوزاد خطرناك است

نوزادی که هنوز از خود قدرت دفاع ندارد روزهای اول تولد معمولا به زردی مخصوصی گرفتار می شود و علت پیدایش این زردی اگر از بیماری های زردی‌آور دوران کودکی که مبحث‌جداگانه ومهمی است صرف نظرکنیم‌معمولا خراب شدن تعداد زیادی ازگویچه های سرخ خون اوست چه در دوران زندگی داخل رحمی بعلت احتیاج شدید به تنفس از راه‌جفت تعداد گلبولهای خون نوزادازمیزان عادی بیشتر بوده وپس از تولد چون تنفس از راه بینی جای‌تنفس قبلی‌رامی گیرد وچون‌معمولا این راه تنفس کاملتر و بهتراست احتیاج به عده زیادی گلبول‌قرمز نخواهد بود و در این حال خود بدن عده زیادی‌از آنهارا از بین میبرد و از جسد آنها مواد رنگی صفراوی می‌سازد که سبب ایجاد زردی پوست نوزاد می شود ولی آن زردی طبیعی است و در عرض سه روز خود بخودرفع می شود ونوزاد روبه بهبود میرود .

درحقیقت‌چون سطح بدن‌نوزاد نسبت به وزنش بیشتر ازاشخاص بزرك‌است نوزاد معمولا مقدار زیادی از حرارت‌بدن خودرا ازراه جلداز دست میدهد و باین دلیل از دست‌دادن‌حرارت روزانه برای او خطرناك استو ممکنست بایك اسهال ساده وقراردادن او در برابرسرما بیمار گردد و روبه مرك رود .

ازطرفی چون مراکز تنظیم درجه حرارت در مغز هنوز بخوبی‌بکار نیفتاده اند ممکنست با اندك‌سرما خوردگی تب شدیدی عارضش شودو باخشك کردن مایعات بدن اورا بسوی مرك کشاند بطوری‌که عدم تعادل حرارتی در روز های اولیه حیات از خواص نوزاد است وبنابر این مادر یا اطرافیان او باید در این دوسه هفته اولیه زندگی‌بی اندازه مراقب او باشند.

ده روز اولیه تولد معمولا نوزاد وزنش بتدریج‌کمتر از هنگام تولد می شود چه مقداری ازمایعات بدن خود را بصورت ادرار یا عرق از دست می دهد و هنوز خوب هم نمی تواند تغذیه کند که بتواند جای آن کسری را پر کند بطوری که پس از ده پانزده روز وزن نوزاد باز هم باندازه وزن روز های اولیه است ولی پس‌از آن‌با تغذیه خوب و کافی بتدریج‌وزنش با لامیرود و رشد می کندبنابراین مراقبت از حال نوزاد در روزهای اولیه تولد بمراتب سخت تر از مراقبت های بعدی است و چون‌در آن هنگام مادر خود بستری و تحت درمان است پرستاری نوزاد باید با پرستاری کاردان و دقیق ومهربان باشد که بتواند اورا خوب تمیز کند و از سرماو گرما محفوظ دارد بموقع شیر دهد و نگذارد که با پیدایش عوارض مختلف از بین برود .

کارخانه تراورس بتونی شروع بکارکرد

امروز راه‌آهن دولتی دستوربکار افتادن کارخانه تراورس بتونی‌این موسسه راکه در کرج واقع است صادر کرد . کارخانه تراورس بتونی راه‌آهن را درشهر کرج ودر مدت شش سال پیش ساخته‌اند ولی پس ازصرف مبالغ گزافی جهت تهیه تراورس بتونی محصولات تولیده کارخانه بعلت نقص فنی‌مورداستفاده قرار نگرفته و تراورسنهای ساخته شده بخاك مبدل گردیده‌است .

آقای مهندس خبیری رئیس راه آهن اعلام داشت که بدستور وزیر راه نقائص کارخانه برطرف شده و ماموربن تهیه تراورس های بتونی‌را مجددا آغاز کرده‌اند .

تراورس های بتونی راه آهن در طول خطوط مختلف راه آهن که موریانه تراورس های چوبی‌رامعدوم میسازد کارگذاشته‌میشود و کارخانه میتواندروزانه درحدود یکهزاراصله تراورس بتونی تهیه نماید . لازم بتذکر است که پرونده این کارخانه ازطرف هیئت بازرسان کل کشور مقیم راه‌آهن مورد بازرسی قرار گرفت وپس از رسیدگیهای لازم و تعیین مسئولین امر راه آهن دستور اخیرارا مبنی بر شروع مجددفعالیت کارخانه صادر کرد .

عملیات ساختمانی راه آهن شرفخانه ـ قطور

وزارت راه اعلام داشت: که درششماهه اول‌سال‌جاری‌عملیات ساختمانی راه‌آهن تازه شرفخانه ـ قطور بشرح زیر ادامه یافته است. کارزیرسازی خط در قطعه یك راه آهن شرفخانه ـ قطور در طول‌چهل کیلومتر ودر قطعه «دو» در طول پانزده کیلومتر ودرقطعه «سه» در طول پانزده کیلومتربپایان رسیده. عملیات ساختمانی بنای دو ایستگاه وایستگاه شرفخانه در دست اقدام است و بیش از پنجاه درصد ازکار ساختمان این ایستگاهها تمام شده است .

هم‌اکنون روزانه بطور متوسط تعداد ۱۴۲۰ نفر کارگر درعملیات ساختمانی این خط سرگرم کار هستند ، ضمنا بمنظور ایجاد تسهیلات در امر حمل ورساندن مصالح ساختمانی در مسیر این راه وبرقرارکردن ارتباط باقطعات کوهستانی این خط اقدام به‌احداث یك جاده فرعی بطول ۷۱ کیلومتر شده که از شهر خوی تا درهٔ‌قطور ادامه دارد و قسمتی از عملیات ساختمانی آن انجام شده است.

همچنین عملیات نقشه‌برداری‌مسیر خط از قطور بطرف شرفخانه ادامه دارد و کار نقشه‌برداری ومیخکوبی قطعی ۲۲ کیلومتر از مسیر توسط دواکیپ بپایان رسیده است .

در جمعیت حمایت کودکان کر ولال

جلسه مجمع عمومی جمعیت حمایت کودکان کرو لال برای گزینش هیات مدیره تازه بعد از ظهر روز پنجشنبه د رمحل دبستان کرو لالها واقع در یوسف آباد تشکیل گردید :

نخست آقایان ناصر شیلاتی و اصغر زاده پس از سپاسگزاری از حضار به ترتیب پیرامون کار های انجام شده و گزارش مالی جمعیت بیاناتی ایراد کردند . سپس آقای دکتر میر سپاسی برای حذف‌واژه کور از آخر جمعیت از حاضرین رای گرفتندو اعضاء با بلند کردن دست حذف آنرا تایید کردند و آنگاه بانو ثمینه پیر نظر و آقای جبار باغچه‌بان‌د رباره مشکلات‌مادی و معنوی دبستان سخنانی چند بیان داشتند .دراین هنگام برای گزینش هیئت مدیره جمعیت ازحاضرین اخذ رای به عمل آمد و ۱۱ نفر که‌دارای رای‌بیشتر بودندبشرح زیربرگزیده شدند :

آقایان دکتر میر سپاسی ،فایق اصغر زاده ، احمد آرام ، تیمسار سرلشکر غفوری، آقای‌هادی اشتری پیر نظر ، شیلاتی ،دکتر حضرتی، خانم شهین صنعتی ، دکتر شهراد ، سرهنك پدرام .

اگر شمشیرت کوتاه‌است‌قدمی‌جلوتر برو!

بقیه از صفحه ۵

فراوان دارد .ذهن انسان در هر مسئله‌ای وقتی بوسیله مشاهده‌وتجربه‌با مسائل روبرو شود حقایق را بهتردرك میکند .شاید تعجب کنید که من‌معلم ادبیات بودم و با علوم سر و کاری ندارم در صورتیکه میان علوم‌وادبیات تفاوتی موجودنیست فقطتفاوت‌موضوع آنست .

تجربه در دانشگاه نشان داده است بهترین انشاء فارسی را دانش‌آموزانی که‌در رشته علوم داوطلب بوده‌اندنوشته اند متاسفانه امروزه روش تدریس ادبیات بحدی بد است که میتوانم بگویم مضر است ولی جای بسیار خوشوقتی است که علوم داردردرمملکت راه اصلی خود را طی میکند .

نباید فکر کرد که همه چیزهای‌گران قیمت ساخته‌و پرداخته در اختیار ما باشد تا بتوانیم کار کنیم‌زیراماوسائل مادی زیادی نداریم . در تمام شئون زندگی مثلی یادم آمد که مادراسپارتی بفرزندش میگفت اگر شمشیر توکوتاه است قدمی جلو تر برو .

امروزه وسائل مادی ما کم است ولی در مقابل باید همه همت وکوشش کنیم این کاری را که حاصل‌همکاری آقای واگر است نمونه قرار دهیدو طبق آن عمل کنید تا اینکه بتوان ما وسائل موجود برای دانش آموزان نهایت استفاده را حاصل کرد .

این‌نمایشگاه امیدوارم‌برای‌پیشرفت کار تعلیم علوم خیلی مفید واقع شود وامیدوارم که همه معلمین علوم‌تهران بیایند واین‌نمایشگاه را دیدن کنند وهمچنین در مراکز استانهاوشهرستانها نیز ترتیبی داده شود تا همه معلمین علوم سراسر کشور با این روش‌آشنائی پیداکنند .در پایان از آقای واگر و دستگاههائی که با ایشان برای‌تشکیل این آزمایشگاه کوشش‌واهتمام‌نموده‌اند بار دیگر تشکر مینمایم .

آقای وزیرفرهنگ بدنبال‌این‌سخنان نمایشگاه مزبور را افتتاح‌کرد واز قسمتهای مختلف نمایشگاه باتفاق‌سایر مدعوین دیدن نمود .

ساعت دو نیم بعد از ظهراین‌مراسم پایان‌یافت .

مردم ایران

بقیه از صفحه ۵

شکم را پر میکند اما خاصیت غذائی آن کم است ، در بعضی خانواده ها اساسا نحوه تهیه غذای مفید برای رشد کودکان و تامین سلامت اعضای خانواده را نمیدانند .

انستیتو خواربارو‌تغذیه ضمن‌مطالعه وضع تغذیه مردم روشهای تغذیه‌خوب و سالم و مفید را بمردم نشان‌میدهد. در حال حاضر این موسسه که نظیر آن در تمام کشور های پیشرفته وجود دارد در کشور ما جوان است و در آینده بمیزان قابل توجه و مفیدی توسعه خواهد یافت .

نهضت جهانی

مدیر عامل انستیتو تغذیه اظهار داشت :

در تمام کشور ها یك نهضت‌جهانی در امر بهبود تغذیه و نجات دنیا از گرسنگی بوجود آمده است . و سازمانهای عظیم و نیرومندی مثل سازمان «فائو» یا سازمان بهداشت جهانی در این زمینه فعالیت میکنند . موضوع بحث روز بهداشت جهانی در سال جاری «گرسنگی» است و هدف سازمان «فائو» «نجات‌دنیااز گرسنگی» است ، وی اضافه کرد در ایران هم باید برابر و همدوش باسایر کشورها جنبشی برای بهبود وضع تغذیه مردم بوجود آید ، در این زمینه وزارت بهداری و وزارت کشاورزی می‌توانند فعالیتهای قابل توجهی داشته باشند . پزشکان کشور درجلسات اخیرکنگره رامسر متفقا موافقت کردندکه موضوع بحث کنگره سال آتی ، بیماریهای ناشی از سوء تغذیه تعیین و اعلام گردد .

وطن‌برای روستائیان مفهوم‌تازه‌ای‌پیدا

بقیه از صفحه ۵

هشتاد درصد آن بی‌سواد است‌در واقع نابینا و ناشنواست . پیداست تاعلاج این درد نشود قدم مهمی‌در راه پیشرفت نمی‌توان برداشت . اصلاح وعمران مملکت باید از اصلاح افراد شروع شود . تاملتی سواد نداشته باشد ارتباط‌بین‌افراد آن منقطع است ووحدت ملی آن مسلم نیست . امروز روزگاریست که‌برای حفظ استقلال سیاسی و اقتصادی کشور تربیت افراد ، مهمترین سلاح دفاعی است و هر ملتی که بخواهد بجا بماند باید افراد خودرا بااین سلاح مجهز کند . بهترکردن تولید و استفاده از منابع طبیعی تنها بوسیله‌دست وفکر آدمیان باید صورت پذیرد پس‌مهمترین منابع ثروت دست‌و فکر ونیروهای افراد هر ملت‌است بسیاری از وظایف دیگر دولت در مقابل تهیه حداقل تربیت برای افراد دردرجه‌دوم‌وسوم اهمیت قرار میگیرد.

سئوال ـ چرا وزارت فرهنك با استفاده از معلمان رسمی خود نمی تواند این وظیفه را انجام دهد ؟

ـ جواب ـ می‌بینید مسئله‌باندازه‌ای مشکل و مهم است که امکان‌ندارد بتوان باوسائل عادی با آن مقابله کرد . نه‌معلم کافی برای این‌کار فراهم می‌توان کرد ونه‌بودجه و چاره‌ای نیست جز آنکه این کار به‌صورت جهاد ملی وظیفه همه دستگاهها بلکه همه مردم شمرده شود . اگر دشمنی به‌ماروی آورد آیامیتوان گفت فقط افسران و سربازان حرفه‌ای به‌میدان جنك بروند و امتیازات و آسایش مارا حفظ کنند ؟وظیفه همه ماست که در جنك شرکت کنیم و برای حفظ حیات خود بکوشیم .

بنظر من چنین دشمنی به ما روی آورده است واکنون در میان ماست وآن جهل و نادانی وبیخبری وبی‌سوادی است وچاره نیست جز آنکه همه باآن اعلام جهاد کنیم و آن‌را از میان خود براندازیم.

سئوال ـ آیا بنظر شما دو سال تربیت ابتدائی عمومی کافیست ؟

جواب ـ البته کافی نیست ولی اول باید دوسال رابرای همه‌فراهم کرد وبعد به‌سال سوم پرداخت . تصور نمی‌کنم کسی باشد که مخالف باشد تربیت عمومی ابتدائی مابه ۹سال برسد وامیدواریم روزی این آرزو تحقق پذیرد، ولی‌بهر حال هروقت شروع کنیم باید از سال‌اول شروع کنیم .اگر ما بتوانیم دردو سال آینده ، دوسال تربیت عمومی رابرای همه فراهم کنیم اعجاز کرده‌ایم وباید از کرده خود سر بلند باشیم .

سئوال ـ آیاکسانی که دوسال تحصیل کنند وپس از آن ترك تحصیل گویند آنچه رایادگرفته‌اند فراموش نخواهند کرد ؟

جواب ـ اولا امید ما همه اینست که‌عده‌زیادی از این کودکان‌بتوانند سال سوم و بلکه‌چهارم‌را نیزبخوانند وثانیا شنیده‌ام وزارت فرهنك درنظر گرفته است کتابهائی مخصوص کسانی که‌در دوسال‌تحصیل کرده‌اند منتشر کند تا بتوانند آنچه را خوانده‌اند تمرین کنندو دامنه‌سواد خودرا توسعه دهند .

سئوال ـ بنظر شما نتیجه اشاعه تربیت‌ابتدائی درروستاها چیست ؟

جواب ـ اول آنکه روستائی مثل شماو من خود راعضو این جامعه حس میکند ودرراه کسب حیثیت آدمی می‌افتد و به سرنوشت خودو اجتماع خود علاقمندی بیشتری پیدا میکند .

اشاعه بهداشت و تعلیمات کشاورزی لازم وآشنا کردن افرادبه‌وظایف مدنی‌و سیاسی آنها مادام که‌خواندن ونوشتن ندانند ممکن‌نیست‌مهمترین نتیجه اشاعه سواد درمیان‌روستائیان اینست که باکشور خود وبا جهان متمدن ارتباط پیدا میکنند وبدان وسیله‌درراه بهتر کردن زندگی‌عادی خود می‌افتندودراثر آن به‌آب وخاك خودعلاقه بیشتری پیدا می کنند و وطن برای‌آنها معنای جدیدی پیدا میکند .

سئوال ـ بنظر شما نتایج‌سیاسی واجتماعی اشاعه سواد چیست ؟

جواب ـ مهمتر از همه آنست که افراد را درراه آن می‌اندازد که به سرنوشت خود علاقه‌مند شوند .

اساس حکومت ملی تربیت‌ملی است. آزادی چیزی نیست که هر کس قدر آن را بداند یا هرکس بداند باید باآن چه کند. برای قدردانی از آزادی باید مردم‌حداقلی از تربیت داشته باشند و برای حفظ آزادی و جلوگیری ازاینکه آزادی به اغتشاش منتهی شود مهمترین شرط داشتن تربیت است پس‌باسواد کردن مردم درحقیقت کمك به تحقق معنای قانون اساسی است .

سئوال ـ آیا شما مبارزه با بی سوادی را مهمترین وظیفه وزارت فرهنك میدانید ؟

جواب ـ بدون تردید. درگذشته وزارت فرهنك به‌کارهای باطلی پرداخته است که زیان آن بیش از سودآن است از قبیل ایجاددانشگاه ودانشکده وقتی نه معلم داشته است ونه وسیله کافی .مثلا وزارت فرهنك وظیفه ندارد درخارج از ایران دستگاه های پر عرض و طولی ایجاد کند که‌هرکس خواست در اروپا درس بخواند به‌خدمت اوقیام کند یابرای آشنا کردن مردم اورو گوی بافرهنك ایران بدانجا مستشار فرهنگی بفرستد. البته اگر روزی بدان پایه از ثروتمندی و اهمیت جهانی رسیدیم که‌خواستیم فرهنك ماجهانگیرشود این کارها خوبست امابرای ملتی که در روستا های‌آن مدرسه نیست این قبیل کارهاگناه است. مسئله بدیهی تراز آن است که‌لازم باشد من در آن بحث کنم. اگر اکثر افراد مردمی نان‌نداشتند گناه‌است‌عده‌ای پنیرفرانسوی‌بخورند درامر تعلیم و تربیت نیز همان‌قاعده الاهم فالاهم باید راهنمای ماباشد

سئوال ـ آیاشورای عالی فرهنك دراین باب نظری داده‌است ؟

جواب ـ مسئله به شورای عالی فرهنك مربوط نیست . گویا هیجده سال است که‌بموجب قانون وزارت فرهنك مکلف بوده است اول چهار سال وبعد که‌وسیله فراهم شدششش سال تربیت‌ابتدائی راعمومی‌واجباری کند واین وظیفه را هیچگاه انجام نداده‌است . اکنون وزارت فرهنك میخواهد شروع به‌انجام دادن این وظیفه قانونی خود کند ـ برای‌انجام دادن وظیفه مجوزی لازم نیست .اما اگر کمك فکری لازم باشد مسلما هیچیك از اعضاء شورا مضایقه نخواهند کرد .

آگهی مناقصه‌اسفالت خیابانهای‌شهر کرج

عملیات خاکبرداری وتسطیح وزیرسازی واسفالت وجدول‌وبتون‌ریزی خیابانهای مصلح ، کمالی ،امیری‌دوم ، برغان ، حصار ، لوله‌کشی، شیمیائی که‌طول وعرض آنها دربرك مشخصات وشرائط تعیین شده است بمناقصه واگذار مینماید .

۱ـ پیشنهاددهندگان که‌باید دارای کارت (درجه‌یك ویادو)ازسازمان برنامه یاوزارت راه‌یا شهرداری تهران باشند میتوانند بشهرداری کرج مراجعه و برك شرائط و مشخصات‌وصورت‌ریز واحد بهاوطرح قرارداد باپرداخت مبلغ یکهزاریال دریافت وباحصول اطلاع ازمفاد آنهاوقبول شرائط امضاءو ضمیمه پیشنهاد خودبنمایند.

۲ـ پیشنهاددهندگان باید مبلغ چهارصد هزارریال بحساب ۱۵۰۱۳ بانك ملی ایران شعبه کرج پرداخت و فیش آنراضمیمه‌پیشنهاد خودبنمایند و ضمانت‌نامه بانکی معادل مبلغ فوق‌بسررسید مدت سه‌ماه نیز مورد قبول است که‌باید ضمیمه پیشنهاد باشد چنانچه شرکتی برنده شد وازعقدقرارداد خودداری نمود سپرده مزبور بنفع‌شهرداری ضبط خواهد شد .

۳ـ داوطلبان شرکت در مناقصه باید پیشنهادهای خودرا در دوپاکت الفوب (پاکت الف محتوی فیش بانك یابرك ضمانت‌نامه و رونوشت مصدق کارت طبقه‌بندی وپاکت ب محتوی اسناد امضاءشده مناقصه)که روی هردو پاکت قیدشود (مربوط به‌مناقصه اسفالت خیابان های کرج) لاك ومهرنموده تاآخر وقت اداری روز پنج‌شنبه ۲۴ آبانماه ۴۱باخذرسید بدفتر شهرداری تسلیم نمایند.

۴ـ پیشنهادهای رسیده ساعت ۱۰ صبح روز شنبه ۲۶ آبان‌ماه درکمیسیون مربوطه باز وقرائت وحضور پیشنهاددهندگان در جلسه آزاد وشهرداری درردیاقبول یك یاکلیه پیشنهادات مختار است و پیشنهادات باید باتوجه‌بقانون منع مداخله کارمندان دولت درکارهای دولتی تسلیم شود.

آ ـ ۲۲۵۹۸ شهردار

آگهی مناقصه شماره ۳۰

اداره سررشته‌داری ارتش برای مصرف واحدهای پادگان مرکز ده‌قلم اجناس متفرقه خشکبار رابشرح‌زیر ۱ـ کشمش ۲ـ نان خشك ۳ـ نان روغنی ۴ـ آردبرنج ۵ـتخم‌مرغ ۶ـ رشته‌فرنگی ۷ـ زعفران ۸ـآب لیمو ۹ـ آلو ۱۰ـ نان قندی رابمناقصه میگذارد .

۱ـ داوطلبان معامله برای ملاحظه نمونه و مشخصات جنس‌مورد معامله ودریافت برك شرایط معامله ونمونه قرارداد بدایره‌خریدوپیمانها اداره سررشته‌داری ارتش واقع درفیشرآباد مراجعه وپیشنهادخودرادر دوپاکت لاك ومهرشده‌یکی محتوی سپرده و دیگری پیشنهاد مربوطه که‌در روی آن جمله«مربوط بمناقصه ۱۰قلم خشکبار» نوشته شده‌باشد تاآخر ساعت ۹صبح‌روز چهارشنبه ۲۳ر۸ر۴۱ بدفتر اداره سررشته‌داری ارتش تسلیم ورسید دریافت دارند.

۲ـ پیشنهاددهندگان یکنسخه دیگر ازپیشنهادخودرا بایدلاك و مهرنموده وقبل از تاریخ مناقصه باداره بازرسی مالی ارتش واقع در خیابان سوم‌اسفند ارسال ورسید دریافتی‌راضمیمه پیشنهادی که‌باداره سررشته‌داری ارتش تسلیم میدارند بنمایند.

۳ـ کمیسیون مناقصه درساعت ۱۰ صبح روز ۲۳ر۸ر۴۱ تشکیل وپیشنهادات واصله راباز وقرائت خواهد نمود.

۴ـ به‌پیشنهاداتی که‌برخلاف برك چاپی‌شرایط معامله تسلیم شده باشد ویارسید پیشنهادارسالی‌باداره بازرسی مالی ارتش را ضمیمه نداشته باشد مطلقا ترتیب اثر داده نمیشود.

۱ـ۲ آ ـ ۲۲۵۶۸ اداره سررشته‌داری ارتش

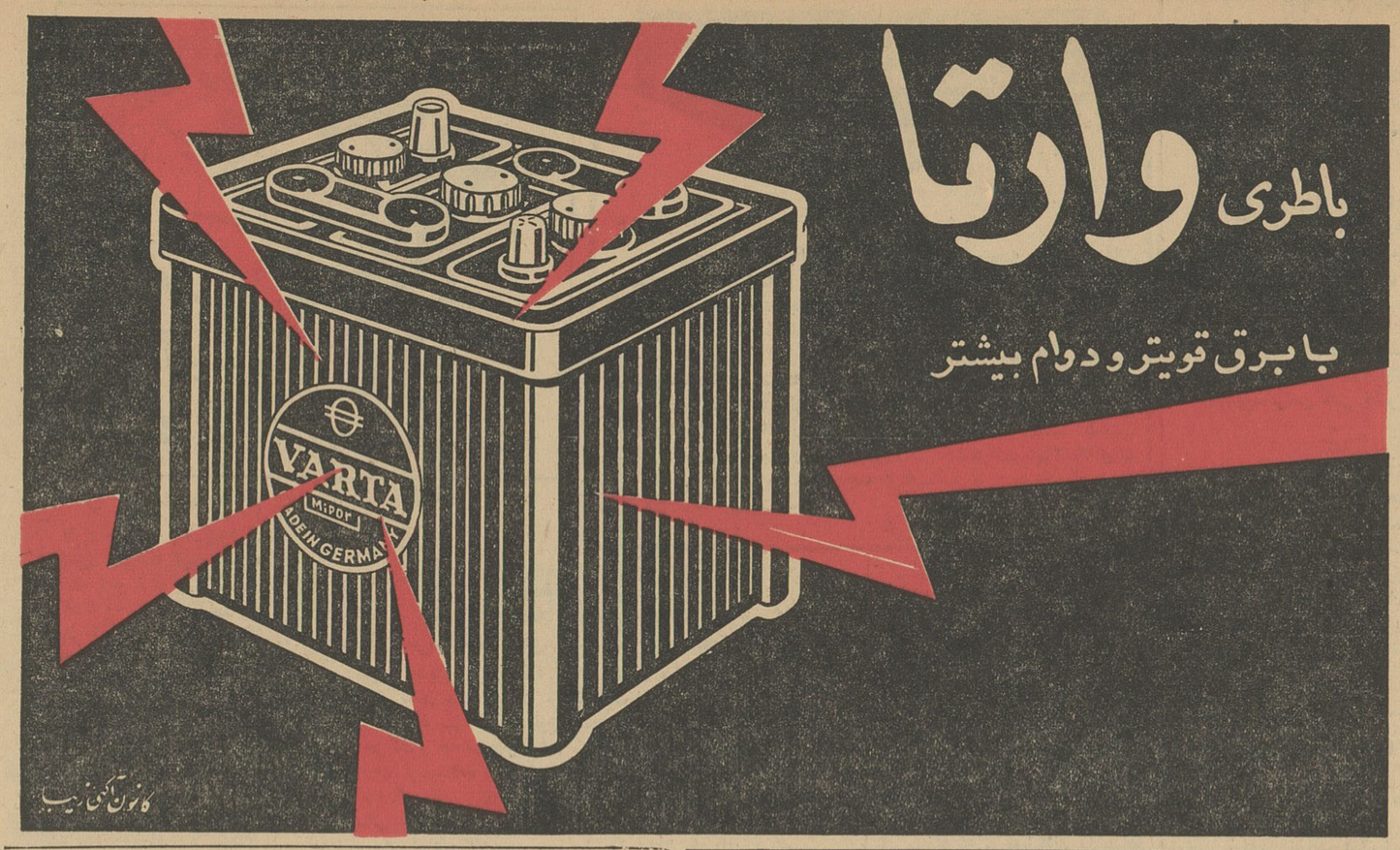

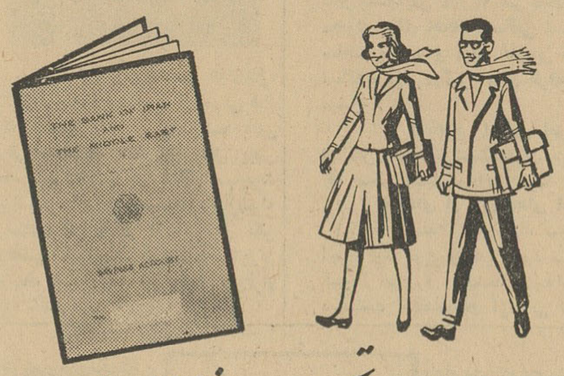

افزایش نرخ بهره

برای ادامه تحصیلات فرزندان خود

پس انداز کنید

با استفاده از این فرصت کم‌نظیر درتحصیلات فرزندان شما هیچگاه وقفهٔ حاصل نخواهد شد.
امروز پس‌انداز نمائید تا از فردای نورچشمان خود مطمئن باشید.

با پس انداز در

بانك ایران و خاورمیانه

پول شما تا ۵ ½٪ اضافه میشود

شعبه مرکزی : خیابان فردوسی کوچه‌برلن تهران
شعب تهران : خیابان خیام چهارراه گلوبندك
چهارراه تخت‌جمشید و فرصت
خیابان حافظ نزدیك چهارراه‌گالج
شعبه خرمشهر : خیابان پهلوی
شعبه آبادان : خیابان زند

روز پس انداز ملی
نهم آبان ۱۳۴۱

اطلاعات کودکان
منتشر شد

زلزله‌زدگان باید کار کنند

بعداز اینکه خبر وقوع زلزله ایران باطلاع اتحادیه بین‌المللی صلیب احمر ها رسید بدستور اتحادیه مزبور آقای آلبرت باتن عضوصلیب احمر کانادا که مدت ۱۵ سال است با مرکز اتحادیه در ژنو همکاری داراد و در اغلب حوادث مهم دنیا از طرف اتحادیه‌بین‌المللی صلیب سرخ و هلال احمر و شیرو خورشید سرخ نمایندگی داشته است ماموریت پیدا کرد که بایران آمده و در ضمن اشتراك مساعی با شیر و خورشیدسرخ ایران‌خسارات وارده و احتیاجات منطقه آسیب ـ دیده را باتحادیه گزارش‌و درتوزیع کمك های بین‌المللی همکاری‌داشته باشد آقای باتن‌روزچهاردهم‌شهریور یعنی ٤روز بعدازوقوع زلزله‌بایران آمد و تا دیروز که بعد از انجام وظایف محوله ایران را ترك نمود مرتبا در قراء آسیب دیده و تهران مشغول رسیدگی بوضع آسیب ـ دیدگان بوده است بهمین مناسبت در آخرین روز اقامت خود درایران یك مصاحبه مطبوعاتی تشکیل داد و مشاهدات و نظرات خود را بشرح زیر در اختیار خبرنگاران گذارد .

موقعی که خبر زلزله شدیدایران باطلاع اتحادیه بین‌المللی صلیب احمر رسید بمن دستوردادند بایران آمده در اختیار شیر و خورشید سرخ که یکی از اعضای با ارزش خانواده صلیب،سرخ و هلال‌احمر می باشد قرار گیرم و بنام نماینده و افسر رابط بین شیر و خورشید سرخ واتحادیه انجام وظیفه کنم .

زلزله شدید

مقدمتا باید بگویم که اینجانب بمناسبت موقعیتی که‌داشته‌ام‌تاکنون زلزله های مختلفی‌رادر نقاط‌پراکنده دنیا دیده‌ام ولی زلزله اخیر کشور شما از لحاظ وسعت منطقه‌ای که آسیب رسانده و از نظر تلفات‌جانی و خسارات مالی شدیدترین آنها بوده است البته در کثرت ضایعات انسانی این زلزله گذشته از شدت آن نوع ساختمان های ایران هم موثر بوده است چون خانه هائی که من در این قراء دیده‌ام ازلحاظ استحکام و بار زیادی که بدون حساب و در نظر گرفتن حوادث احتمالی روی این بنا ها گذارده شده طبعا مقاومت بسیار اندك دارند و در هنگام بروز زلزله هم تلفات بیشتری را موجب میشوند .

وظیفه صلیب سرخ

مطابق قانون بین‌المللی صلیب احمر ها وظیفه هر صلیب احمریا هلال احمر یا شیر و خورشیدسرخ در درجه اول نجات مجروحین و بیماران ودر درجه دوم تامین مسکن موقت خوراك‌و پوشاك و داروست و باید صریحا بگویم که در فاجعه عظیم زلزله اخیر کشور شماجمعیت شیر و خورشید سرخ ایران این وظایف رابا شایستگی و لیاقت‌تمام انجام داده و علاوه بر اینکه من رسما مراتب فوق‌الذکر را طی گزارش های متعددی که فرستاده‌ام و مبتنی بر مشاهدات خودم بوده است باطلاع اتحادیه بین‌المللی رسانیده‌ام بطوری که اطلاع دارم‌عده دیگری از نمایندگان صلیب سرخ های ممالك مختلف نیز که جهت کمك و بازدید بایران آمده‌بودند در گزارش های خود بصلیب احمر کشورشان مراتب خوشوقتی خودرا از بهبود و تسریع وضع آسیب ـ دیدگان ایران ابراز داشته‌اند من در طی اقامت خود در ایران که بیش از یکماه و نیم بطول انجامید بار ها از کلیه دهات آسیب دیده بازدید کردم و در دفعات اخیرپس از اینکه دریافتم وضع‌اسکان موقتی آسیب دیدگان‌در چادر های‌زمستانی و اوضاع درمانی و بهداشتی منطقه زلزله زده کاملا رضایتبخش است و حتی مراقبت هائی که فعلامبذول میشود بمراتب بیش از زمان قبل از زلزله میباشد ماموریت و وظیفه همکاری خویش را پایان یافته‌تلقی کردم .

نهضت بین‌المللی

لازم به تذکر است که تشریك مساعی ٤٤ موسسه صلیب سرخ‌و هلال احمر با شیر و خورشیدسرخ ایران بسیار موثر واقع‌شد مجموع کمك هائی که اعضای اتحادیه بعضو خانواده بزرك خود کردند در حدود هشت میلیون فرانك سویس می باشد این کمك‌ها بصورت چادر، لباس ، خوراك و دارو در اختیار شیر و خورشید سرخ قرار گرفت که یا تاکنون بمصرف رسیده و یا خواهد رسید . خوشبختانه در بدو حادثه موسسه کاره که یك‌سازمان خیریه امریکائی است و چندین‌سال است که با شیر و خورشیدسرخ همکاری داشته‌کلیه امکانات موجود خود را در ایران تحت اختیار شیر خورشید سرخ گذاشت‌و این‌موضوع از لحاظ کمك های اولیه تاثیری سزا داشته است .

احتیاجات تامین شده

با مراتب ذکر شده که تماما مورد تائید من‌میباشد و عموما‌متکی به‌مشاهدات عینی است با همه‌وسعت منطقه آسیب دیده و با توجه به موقعیت کوهستانی این منطقه که غالبا بعلت نبودن راه های مناسب دسترسی بدهات بسیار مشکل می باشد در حال حاضر کسی از لحاظ خوراك و پوشاك در زحمت نیست چادرهم بقدرکافی در اختیارآسیب ـ دیدگان قرار گرفته البته هنوز تعداد کمی چادر تابستانی درمناطق دیده‌میشود که با چادر هائی که از انگلستان خریداری شده‌وبزودی خواهد رسید این نقیصه نیز مرتفع خواهد گردید .

آسیب‌دیدگان باید کار کنند

یك نکته اساسی که باید مورد توجه همه بخصوص آسیب دیدگان قرار گیرد لزوم جنبش و فعالیت خود آسیب‌دیدگان است که باید در رفع بقیه نواقص زندگی‌خویش وبازگرداندن آن بحال عادی‌مبذول دارند و نباید انتظار داشته باشند که تاموقعی که آنها مایلند کفالت و زحمت تامین نیازمندی های آنهارا دیگران برگردن بگیرند خلاصه چنانچه اهالی بوظیفه خود عمل نکنند نباید از کسی گله و انتظار داشته باشند بااینکه ساختمان های متعددی در مناطق آسیب‌دیده‌شروع شده وحتی بعضی از آنها آماده استفاده می‌باشد باید دانست که اکثریت نزدیك باتفاق آسیب دیدگان اجبارا باید دوره زمستان را درچادر ها زندگی کنند و من باتجربه پانزده ساله‌ایکه در حوادث مختلف دارم بزلزله‌زدگان ایران گوشزد میکنم افرادیکه بامید دیگران فعالیت‌خودرامتوقف‌میکنند محکوم ببردن رنج و تحمل‌ناراحتی خواهند بود .

تجربه مفید

معمولا در موقع بروز هرحادثه‌ای صلیب احمرها مواجه بامشکلاتی می‌شوند که برای آتیه سرمشق قرار میگیرد شیرخورشید سرخ ایران هم دربدو این حادثه با اشکالات پیش‌بینی نشده‌ای مواجه گردید ولی توانست باسرعت‌خودرا بااوضاع جدید تطبیق دهد و باین جهت طی مدت کوتاهی موفقیت‌های زیادی بدست آورد و این موفقیت ها که در یك مقیاس بسیار بزرك نصیب یك عضو خانواده ماشدبرای شخص من و اتحادیه صلیب سرخ قابل تقدیر و افتخار است و البته این تشخیص را افرادی میتوانند بدهند که آشنائی باچنین حوادث و مشکلات موجود داشته باشند و اصولا حدود مسئولیت صلیب‌سرخ را در کمك های اولیه بدانند .

ملت نوع‌دوست

ناگفته نماند که بمحض بروز حادثه ملت ایران جهاد عظیمی براه انداخت و کمك های بزرگوارانه‌ای به‌برادران و خواهران آسیب دیده خود نمود مشاهده چنین حس نوع دوستی تاثیر عمیقی در من باقی گذاشت و مورد تحسین همه دنیا قرار گرفت ولی متاسفانه اعتراف میکنم که اغلب کمك ها و هدایای شخصی بدست افراد مصیبت زده واقعی نرسید و دیگران از حسن نیت مردم سوء استفاده کردندالبته بدست آوردن کمك درمواقع آسیب کار بسیار آسانی است و امداد کنندگان باید طرزتوزیع کمك‌هارا بدانند و این کار تجربه وسابقه میخواهد واصولا خودش یکنوع هنری است که اختصاص‌بموسسات صلیب سرخ وهلال احمر و شیر و خورشیدسرخ دارد امیدوارم دیگر درایران چنین حادثه رخ ندهد ولی فردا را کسی پیش بینی نتواند کرد دراین صورت عقیده‌مندم همانطوری که دنیا عمل میکند در کشور شما هم افراد خیر باید کمك‌های‌انفرادی خودرا در اختیار موسسات آزموده مانند شیرخورشید سرخ بگذارند تاباطرز صحیحی بین آسیب‌دیدگان تقسیم شود برای تصدیق حرف من خوب بود افراد نیکوکاری که در روزهای اول سیل‌آسا بسوی‌مناطق زلزله‌زده روان شدند و باگشاده دستی بهرکسی که میرسیدند کمك میکردند بازهم سری به‌آن مناطق میزدند و تحقیق میکردند که نتیجه کمك های آنان بدلخواه خودشان بوده یانه و یقین دارم اگر چنین کاری می‌نمودند میدیدند که‌آثاری از کمك های فوری خودرا بین آسیب‌دیدگان‌نمی‌یابند.

این توضیح امیدوارم سوءتفاهم ایجاد نکند من بازهم بشردوستی ملت ایران را صمیمانه میستایم ولی توصیه میکنم که بعد از این کمك های خودرا متمرکز کنند و یقین داشته باشند که در چنین صورتی از نتیجه کارخویش بهترو بیشتر نتیجه خواهند گرفت .

یك جت در آسمان منفجر شد

بقیه از صفحه اول

همانطور که در چاپ سوم شماره دیروز از قول خبرنگار اطلاعات در هشتگرد اطلاع‌دادیم یك فروندجت نیروی هوائی شاهنشاهی در حوالی کرج در آسمان منفجر شده و در نزدیکی قریه فیروزآباد واقع در ۲۵کیلومتری هشتگرد سقوط‌میکند دراین حادثه خلبان هواپیما کشته می‌شود .

٤٠ دقیقه پرواز

هواپیمای جت‌اف۸٦ به‌خلبانی ستوان دوم نصراله جوانیان نیم ساعت بعد از ظهر دیروز جهت‌انجام پرواز تعلیماتی از فرودگاه بلندشد معمولا ماموریت های تعلیماتی زیر نظر یکی از مربیان انجام می‌شود و دیروز هم آقای سروان‌قربان زاده بایك جت دیگر هواپیمای‌جت‌مرحوم ستوان جوانیان را همراهی میکرد اطلاعاتی که امروز از منابع مطلع کسب شده حاکی است که پرواز این دو هواپیما مدت چهل دقیقه بخوبی ادامه داشت ولی در این لحظه خلبان هواپیمای شماره یك (سروان‌قربان‌زاده) متوجه می‌شود که‌از دم‌هواپیمای شماره۲(بخلبانی ستوان جوانیان) شعله های آتش زبانه میکشد و قبل از اینکه موفق شودجریان را باطلاع‌ستوان‌جوانیان برساند هواپیمای شماره ۲ در هوا منفجر میشود و چون آقای سروان قربان‌زاده برای نجات‌خلبان هواپیما شماره ۲ کاری نمیتوانست انجام دهد جریان‌رابه‌گروه‌عملیات گزارش داد و چند دقیقه بعد خود درفرودگاه مهرآباد برزمین نشست .

گزارش سقوط جت‌اف۸٦بعد از ظهردیروز باطلاع تیمسار سپهبد محمد امیرخاتمی فرمانده نیروی هوائی شاهنشاهی رسید و عصر دیروز ایشان جهت بررسی اولیه به‌محل سقوط هواپیما عزیمت‌کرد. و امروز نیز کمیسیونی مرکب از افراد متخصص جهت بررسی علل سقوط تشکیل گردید .

امروز از طرف ستاد نیروی‌هوائی شاهنشاهی پیرامون سانحه دیروز اطلاعیه زیر منتشر شده‌است :

اطلاعیه نیروی هوائی

یکفروند هواپیمای جت ازنوع ف- ۸٦ به‌خلبانی ستوان دوم‌نصراله جوانیان که ساعت۳۰- ۱۲ روز سه‌شنبه ۸آبان ٤۱ در یك دسته دوفروندی جهت انجام ماموریت تعلیماتی از فرودگاه مهرآبادپرواز کرده بود مقارن ساعت ۱۰-۱۳ حین پرواز درهوا دچار سانحه‌شده ودرحوالی جنوب کرج سقوط‌کرده و متاسفانه منجر بفوت خلبان و مشتعل شدن هواپیمامیگردد.

کمیسیون سانحه مشغول بررسی چگونگی بروز سانحه‌و علت آن می‌باشد .

ازآمریکا آمده‌بود

مرحوم ستوان جوانیان ۲ ۲سال بیش دراهواز متولد شده بودو پس‌از تحصیلات متوسطه در فروردین ماه سال ۱۳۳۹ وارد دانشکده خلبانی نیروی هوائی شاهنشاهی گردید .

مرحوم ستوان جوانیان روز هشتم خرداد ۳۹ جهت طی دوره خلبانی‌جت به‌آمریکا اعزام شده بود و روزهشتم فروردین ماه سال جاری درآمریکا به درجه ستوان دومی مفتخر گردیده بود.

مرحوم ستوان دوم جوانیان روز ششم مردادماه سال جاری (سه ماه قبل)ازآمریکا به‌ایران مراجعت وبه تیپ یکم مستقل شکاری منتقل شده بود. خلبان فقیدمجرد بود.

گزارش ژاندارمری

گزارشی که‌بژاندارمری تهران رسیده‌است حاکیست که‌هواپیمای‌جت اف ـ ۸٦ درساعت یك و بیست دقیقه بعدازظهر دیروز در حوالی ساوجبلاغ نزدیك قریه (ایزربلاغ) درهوا آتش گرفته‌است .

یکی از اهالی‌محل که شاهد آتش گرفتن هواپیمابوده است بمامورین ژاندارمری محل اطلاع داد‌که: چند هواپیما از آسمان میگذشتند که ناگهان دوتا ازآنها بهم‌خوردندویکی ازاین دوهواپیما آتش گرفت وبلافاصله عده‌ای باچترنجات خودرا از هواپیما بیرون‌انداختند .

مامورین ژاندارمری درباره‌اظهارات این شخص تحقیقاتی بعمل آوردند و ضمن رسیدن به‌محل سقوط هواپیما متوجه شدند که تصادف دوهواپیمادر آسمان صحت نداشته وبعلاوه کسی هم ازهواپیما باچترنجات پائین‌نیامده است ضمن تحقیقات روشن شد که هواپیمای شکاری بعلت نامعلومی‌در آسمان آتش گرفته و قطعات مشتعل آن ازهم‌جدا شده وبزمین ریخته

من تسلیم نخواهم شد

فیدل کاسترو طی نامه ای که در بحبوحه بحران کوبا برای مجله افریقای جوان فرستاده چنین نوشته است :

در هنگامی که کشور ما از طرف امریکائی ها محاصره شده ، وزندگی کودکان ماهرلحظه تهدید می شود و شبح جنك جهانی در افق نمودار شده است مایلیم به جهانیان اعلام کنیم که ملت ما هیچگونه کینه‌ای از امریکائی ها بدل ندارد اما ملت ما که آزادی خودرا بیش از زندگی خویش‌دوست دارد بسوگندی که به آن عهد و پیمان بسته‌ایم پاسخ خواهد داد : ما در راه وطن جان فدا می کنیم ، ما پیروز خواهیم شد . مردن درراه وطن زندگی کردن جاویدان است.

هر مهاجمی که به خاك ما قدم گذارد کشته‌خواهد شدوهر کوبائی که هنگام دفاع از سر زمین خود شهید شود مایه افتخار کشورش می گردد . مهاجمین در حمله به خاك‌مامتحمل تلفات‌سنگینی خواهند شد زیرا ما غافلگیر نخواهیم شد.

کوبا در امریکای لاتین درسر زمینی قرار دارد که ازآنجا افرادی نظیر«مارتی»«رد»«خوارز»برخاسته‌اند امریکائی ها از ارتش مسلح‌ما که با مقایسه با ارتش امریکابسیار ضعیف و ناتوان است ، از هواپیما ها و تانکهای ما نمی ترسند بلکه از نتایجی که انقلاب کوبا در انحصارات اقتصادی آنها خواهد داشت بیمناکند .

انقلاب کوبا برای ملتهائی که تحت فشار قرار دارند دورنمائی از امیدبه آینده‌بهتر مشحون ازآزادی را در برابر آنها مجسم می کند اقدام امریکا درمحاصره کوبا نه‌تنها برخلاف اصول آزادی و بازرگانی است بلکه بمنزله نقض علنی منشور ملل متحد بشمار می رود .

این یك اقدام جنگی در زمان صلح است اما کوبا تنها نیست ما دارای دوستانی هستیم و ببهمکاری و تعاون بین المللی ایمان داریم .

بلافاصله پس از آنکه امریکائی ها محاصره دریائی کوبارا اعلام کردند ملتهای افریقائی امریکای لاتین‌وهمچنین کشورهای‌سوسیالیستی بیاری ما برخاسته و اعلام کردند این حق‌ما است که هر گونه‌سیستم اجتماعی را که خواستیم برای خود انتخاب کنیم و برای دفاع ازخاك خویش مسلح شویم .

آیا میدانید اگر مادر حمله ای که‌سال گذشته به خاك کشور مان صورت گرفت مسلح نبودیم چه فاجعه‌ای روی میداد ؟

بیشك انقلاب ما از میان میرفت و شماره قربانیانی که ما در این نبرد دادیم به ده یا بیست برابر افزایش‌می یافت. اما حمله‌مهاجمین د رمدت ۲۷ ساعت درهم شکسته شد زیرا ما قبلا قدرت نظامی خود را تقویت کرده بودیم.در هرصورت کوبا طالب جنك نیست.ما میخواهیم با کلیه ملتهای جهان در صلح و دوستی بسر ببریم . مابرای پایان دادن باین بحران خواستار مذاکره هستیم ولی امریکا پیشنهاد های ما را در این باره رد کرده است‌باید گفت که کوبادر کشمکشیکه‌بین‌شرق وغرب درگرفته کوچکترین‌نفعی‌ندارد ما تنها برای حق حاکمیت ملی‌خود مبارزه میکنیم .کوباهیچوقت در جنك سرد دوبلوك شرکت نکرده است . چیزی که‌ما میخواهیم این است که تمامیت ارضی‌ما تضمین بشود . ما برای استقرار صلح حقیقی برای هر گونه مذاکراتی آماده هستیم ولی ملت‌ما خودرا هرروز بیش از روزدیگر برای مبارزه مسلحانه جهت حفظ استقلال خود آماده تر میکند .

کوبا قصد ندارد امنیت هیچ کشوری درقاره امریکا را تهدید کند .مسئله مهمی که اکنون دربرابر قاره ماقرار دارد موضوع عقب ماندگی است .

کابینه کوبا دریك اعلامیه‌رسمی که چندروز پیش انتشار داد تاکید کرد که اگرامریکا حقیقتا تعهد کند که به‌تمامیت ارضی کشور مااحترام‌خواهد گذاشت ودست از عملیات خرابکارانه برضد انقلاب ماخواهد کشید کوبا هیچگونه احتیاجی به تقویت نیروی دفاعی خود نخواهد داشت ولی اگردر روش دیگران تغییری داده نشود و بخواهند کشور مارا مورد حمله قرار دهند تمام افراد ملت اززن ومرد و کودکانی که‌قادر بحمل اسلحه‌باشند دربرابر آنها بپاخواهند خاست . من بار‌دیگر اعلام میدارم که :

کوبا به‌کوبائیها تعلق‌دارد. همه‌باید باین حقیقت پی‌ببرند . من هرگز‌در برابر فشار تسلیم نخواهم شد .

فیدل کاسترو

اطلاعات تازه‌ای

بقیه ازصفحه آخر

عدم موفقیت را تشکیل میدهد . مجله مزبور در این زمینه توضیح میدهد که کشور های خریدار نفت شوروی نمی توانند به دائمی بودن جریان آن اطمینان داشته باشند بهمین جهت مصلحت خود نمیدانند که‌به‌آن اتکانمایند، زیراهمانطوری که گفته شد ارزانی قیمت نفت شوروی جنبه سیاسی دارد و صدور آنهم ممکن است به علل سیاسی قطع گردد این مسئله مورد توجه کمیته اقتصادی اروپا نیز قرارگرفته است و کشور های مزبور خطرفوق را مورد توجه قرار داده‌اند .

مورد دیگراین است که شوروی برای نفت صادراتی خود بازار جدید ندارد آخرین بازار جدید شوروی کوبا بود که آنهم در سال ۱۹٦۰ بدست شوروی افتاد و از آن پس بازارجدیدی بدست‌نیاورده‌است علت مهم دیگر آنست که شوروی در بعضی کشور های اقمار خودقیمت نفت را بالا برده و این نشانه آن است که شبیه این کار را باکشور های اروپائی هم خواهد کرد مسئله قابل توجه دیگر آنست که ظرفیت دستگاه های تصفیه شوروی قادر نیست بیش از مصرف داخلی تولید کند لذا نفت تصفیه شده شوروی برای داخل شوروی مورد احتیاج است باتوجه به علل مزبور است که‌کشور های اروپائی علاقه چندانی به خرید نفت از شوروی ندارند و بهمان دلیل نفت خاور میانه در بازار اروپا با اطمینان بیشتر ووضع ثابت تر مورد استقبال قرار میگیرد کمپانی های نفتی قادر نیستند که در جلسات کنفرانس ها ومذاکرات موضوع فوق را عنوان کنند و روی آن با دلایل قابل قبول پافشاری کنند با این ترتیب باید گفت آنچه که آقای پیج در زمینه رقابت‌خارجی با نفت خاور میانه در بازار های جهانی بیان داشت درست نبوده و محافل نفتی تهران آنرا یك مانور برای انحراف افکار تلقی کردند .

شاهزاده نیکوکار

آقای‌باتن در جواب این پرسش که از اقامت خود در ایران چه خاطره خوشی باخود میبرند گفت:

من از اقامت در کشور بشما بسیار راضی وخوشنودم بخصوص از این که می‌بینم هدف عالی مادر طی حادثه اخیرا ایران کاملاتامین شده است . من با والاحضرت شاهدخت شمس پهلوی ریاست‌عالیه شیروخورشید سرخ نیزملاقات کردم چون وظیفه دار بودم خودرا معرفی کنم و تاسف اتحادیه بین‌المللی صلیب سرخ وهلال احمر را بحضور معظم‌لها تقدیم دارم از این ملاقات بسیار خوشوقتم والاحضرت‌نیکوکار بادقت ورافت‌درسازمان‌شیرخورشید سرخ همچنین تامین هدفها ومقاصد اتحادیه جهانی صلیب سرخ تاثیر بسزائی دارد .

پیام

از آقای باتن پرسیده شد که آیا پیامی برای ملت ایران دارید؟ نماینده اتحادیه بین‌المللی صلیب سرخ پاسخ داد:

سابقه‌ایکه در اتحادیه هست نشان میدهد که شعار شیرخورشید سرخ ایران یك بیت‌شعر فارسی است که میگوید ،بنی‌آدم اعضای یك پیکرند که در آفرینش زیك گوهرند .

جمعیت شیروخورشیدسرخ‌ایران که جنبه جهانی پرارزشی‌داردمیداند صلیب احمر ها و هلال احمر ها هریك عضوی از اعضای یك تن واحد می‌باشند من امیدوارم ملت ایران و آسیب‌دیدگان از اینکه مادر صلیب سرخ وهلال احمر ها یعنی اتحادیه بین‌المللی بیاری یك عضو خود که شیرخورشید سرخ ایران باشد شتافته و تاآنجا که مقدور بوده بوظیفه خویش عمل کرده‌ایم راضی باشند همکاری‌که ملت ایران به‌آسیب‌دیدگان‌وشیرو خورشید سرخ مبذول داشتند و اشتراکی مساعی که دستگاههای لشگری و کشوری در بهبود وضع زلزله‌زدگان باعضو فامیل بزرك ما نمودند موجب کمال تقدیر وستایش اتحادیه بین‌المللی صلیب سرخ و هلال احمر وشیروخورشید سرخ می‌باشد من در این مورد گزارش های مفصلی داده‌ام و بموقع بازهم این حس همکاری و بشردوستی ایرانیان را باطلاع نیکوکاران دنیا خواهم رسانید .

مه نورفیلم (نماینده انحصاری والت دیسنی) تقدیم میکند

از فردا صبح

فقط درسینما ایفل

یك اثر ارزنده انسانی از والت دیسنی نابغه عالم سینما

هر موجودی وفادارد رنگی- دوبله بفارسی

پس از فیلمهای «ماجرای خانواده رابینسون» و«بیست هزار فرسنك زیردریا» اینك شاهکار دیگری از مبارزه انسان باطبیعت، ازعشق ووظیفه، از محبت ووفاداری...

باشتراك: دوروتی مك گوایر- فس پارکر- تامی کرك

مجالس ترحیم و یادبود

بدینوسیله درگذشت ستوان دوم **خلبان‌نصرالله‌جوانیان** را باطلاع دوستان و آشنایان میرساند. مجلس ترحیم آن مرحوم روز پنجشنبه ۱۰ر۸ر٤۱ از ساعت ۱۱ الی۱۳ در مسجد مجد برگزارخواهدشد.

رضا قناعت راد- فروغ قناعت‌راد- محمد قناعت راد
علی قناعت راد - مصطفی انصاری . آ-۱٤٦۵۱

تسلیت

مصیبت وارده رابه جناب آقای دکتر علینقی احسانی و سرکار خانم صدیقه مجتبائی وآقای دکتر توکلی قلیا تسلیت عرض مینمایم . **دکتر محمد زمانیان پور**

سرکار سرهنك عباس بختی

باکمال تاسف مصیبت وارده را بسرکار عالی تسلیت عرض مینماید **سرگرد بزرك میرسعیدی**

ساعت ۹ دیشب پس از ۱۱ ساعت شور دادگاه عالی جنائی درباره متهمین حمله ببانك صادرات رای خود را صادر کرد

دو نفر از سارقین بانك بحبس ابد محکوم شدند

یکی از متهمین بجرم قاچاق اسلحه بدو ماه زندان قابل خریداری محکوم گردید و دادگاه دو متهم دیگر پرونده را بیگناه تشخیص داد و آنهارا تبرئه کرد

کیومرث امیرثانی
حبس ابد

تماشاچیان و اهمیت پرونده درسالن دادگاه عالی جنائی تشکیل شده بود و رئیس و قضات دادگاه و وکلای مدافع متهمین با لباس رسمی در جلسات دادگاه حاضر شده بودند.

دادگاه ساعت ده صبح دیروز پس از ایراد مدافعات مفصل متهمین ووکلای آنان بدادرسی خاتمه داد و برای صدور رای وارد شور شد. شور قضات دادگاه تاساعت ۹ بطول انجامید.

لحظات انتظار

چند دقیقه بساعت نه بعد از ظهر مانده بود که کیومرث امیرثانی و منصور بخیرنیا، هاشم بخیرنیا در حالیکه دستهای دونفر اول در دستبند وعده ای مامور آنانرا مراقبت میکرد ازدرداخلی بازداشتگاه کاخ دادگستری بطرف دادگاه هدایت شدند.

آقایان سرگرد متین نژاد و سرگرد عرب رئیس و معاون باز داشتگاه کاخ دادگستری نیز متهمین را مراقبت میکردند.

راهرو و محوطه سرسرای کاخ دادگستری در میان سایه و روشن چراغها وسکوت شب، صدای آهسته و پی‌در پی قدمهای مامورین ومتهمین را در خود فرو میبرد.

متهمین آهسته قدم برمیداشتند و در سستی خاصی که در حقیقت مولود ساعتها انتظار و در عالم خوف و رجاء بسر بردن بود، فرو رفته بودند. قیافه های آنان خسته بنظر میرسید و کاملا معلوم بود که با ناراحتی قدم برمیدارند و شاید هم ازنتیجه رای دادگاه بیمناك بودند وترجیح میدادند که هر چه ممکن است از نتیجه رای دیرتر خبر شوند

شرط بندی برسر اعدام

وقتی در نزدیك دادگاه چشم ـ کیومرث بخبرنگاران افتاد لبخند تلخی برلبانش نقش بست خبرنگاران از کیومرث امیر ثانی پرسیدند: از ساعت ده صبح تا این ساعت از نظر روحی چه وضعی داشتی؟ کیومرث در حالیکه پریدگی رنگ صورتش کاملا مشهود بود گفت: برای اولین بار پس از مدتها عصر امروز چندساعتی بامنصوربودم و کمی خندیدیم، چون موقتا با هم در بازداشتگاه بودیم دوباره از کیومرث سئوال شد: حدس میزنی بچه مدت زندان محکوم شوی؟

کیومرث جواب داد: من برسر رای دادگاه با منصور شرط بسته‌ام من معتقدم که خودم باعدام و منصور بحبس ابد محکوم خواهد شد. اما او خیلی امیدوار است‌لابد فکر میکند که تبرئه میشود و با خواهش و تمنا از زندان بیرونش‌می فرستند.

قیافه منصور بخیرنیا کاملا گرفته و آثار ناراحتی از آن بخوبی دیده میشد. محمود خسروی که در طول محاکمه وضعی کاملا معمولی و عادی داشت دیشب ناراحت بنظر میرسید و مرتب سیگار میکشید. سید هاشم بخیرنیا کوچکترین توجهی بوضع‌خود

هاشم بخیرنیا
تبرئه

نداشت و در یك فکر طولانی‌فرورفته بود و در هر حال آثار نگرانی و ناراحتی در قیافه اش مشهود بود.

سکوت مطلق سالن بزرگ دادگاه عالی جنائی را فرا گرفته بود ـ بطوریکه صدای تنفس متهمین و مامورین انتظامات کاخ دادگستری بخوبی شنیده میشد. متهمین با کوچکترین صدا سر بعقب برمیگرداندند مستخدمین سوابق و پرونده ها را روی میز رئیس دادگاه میگذاشتند.

عقربه ساعت نه و شش دقیقه بعد از ظهر را نشان میداد که صدای زنگ ممتد ورود رئیس و اعضای دادگاه را اعلام کرد.

با صدای زنگ متهمین و مامورین و حاضرین در جلسه دادگاه بپا خاستند. دادستان دادگاه زودتر از سایرین وارد سالن بزرگ دادگاه ـ جنائی شد.

رئیس ـ پس از خاتمه شورجلسه دادگاه تشکیل است و رای صادره قرائت میشود. آنگاه منشی دادگاه شروع بقرائت رای دادگاه کرد.

حبس ابد با اعمال شاقه

درای دادگاه ذکر شده‌بود دادگاه باتوجه بمحتویات پرونده واظهارات شهود و ناظران صحنه شرکت کیومرث امیرثانی رااز جهت مضروب ساختن پاسبان وربودن اسلحه را مسلم‌دانسته ولی معتقد است که قصد قتل پاسبان کلانتری ۱۳ راندانسته است.

درمورد حمله وسرقت مسلحانه‌به بانك تهران‌نوو قتل پاسبان باتوجه به دلائل موجود عمل انتسابی باوثابت و محرز استو از جهت سرقت ۲۵۰۰ ریال وجه واسلحه پاسبان سرقت مقرون به‌آزار محسوب وباستناد ماده ۲۲۳و صدرماده ۲۷ قانون مجازات عمومی واز جهت قتل نگهبان بانك اتهام وی منطبق‌باماده ۱۷۰ قانون مجازات عمومی محسوب است‌ودرباره حمله ببانك صادرات شعبه بلوار با توجه بدلائل موجود درپرونده ثابت است که کیومرث باتفاق کیان‌پور و منصور بخیرنیا بطور اجتماع حمله مسلحانه کرده‌اندوعملوی‌منطبق باماده واحد تشدید مجازات سارقین مسلح مصوب بهمن ماه ۱۳۳۸ میباشد ودر مورد نگهداری اسلحه غیر مجاز و بدون پروانه باتوجه باینکه مسروقه بوده وعامل آن کیان‌پور بوده است دلیل کافی برای اخفای اسلحه بدون پروانه برای کیومرث نیست وازایز جهت تبرئه میشود ولی ازنظر سن‌و توجه به‌سند سجلی وعدم وجوددلیل وقرینه قوی‌در تاریخ‌حمله‌ببانك‌تهران‌نو بیش‌از ۱۵ سال وکمتراز ۱۸ سال داشته و مدافعات وکیل مدافع درباره سن‌موکل خوداثرنداشته‌است ودادگاه بااستناد بمواد ۲۲۳و ۱۷۰و صدور ماده ۲۷ولایحه تشدیدمجازات سارقین مسلح مصوب بهمن ۱۳۳۸ از جهت دوفقره سرقت مقرون بآزارو تهدید و سرقت اسلحه پاسبان بدو فقره سه سال حبس دردارالتادیب واز جهت شرکت قتل نگهبان تهران‌نو بچهار سال حبس واز جهت حمله‌مسلحانه بحبس ابد بااعمال شاقه محکوم‌میشود که‌یك فقره حبس‌ابد درباره وی‌قابل اجرا است.

منصور بخیرنیا
حبس ابد

متهمین نیستو کسی چیزی درباره آنها نگفته و نظر باظهارات وکلای مدافع آنها دلایل کافی علیه آنها وجود ندارد ورای به‌برائت‌آنها میدهد.

درباره موسی خطیبی زنجانی با توجه باظهارات وی و وکیل مدافعش و محتویات پرونده، بزه‌وی محرز است وعمل وی‌منطبق باماده ۴۳ قانون‌قاچاق اسلحه مصوب بهمن ۳۵ می باشد که‌بارعایت ماده ۴۵ کیفرهمگانی و (پیرو معیل‌بودن متهم) بدوماه حبس تادیبی قابل خریداری بقرار روزی ۵۰ ریال محکوم میشود.

بدوستش تبریك گفت

وقتی منشی دادگاه‌میزان محکومیت کیومرث راجبس ابداعلام‌کرد منصور بخیرنیا ازپشت‌سر آهسته بکیومرث تبریك میگفت‌و پس‌از خاتمه قرائت رای خبرنگارما از کیومرث امیرثانی پرسید درباره محکومیت حبس ابدخود چه‌میگوئی. کیومرث‌درحالیکه‌سیگاری دردست داشت گفت‌اگر ازروی پرونده واظهارات خودم ازبدو دستگیری‌حساب کنیم رای بسیار عادلانه‌است چون من اعترافاتی داشتم ولی اگر وجدانی و خدائی آنرا بخواهیم عادلانه نیست چون من قتل نکرده‌ام.

منصور بخیرنیا گفت: درباره من رای عادلانه نیست. حبس‌ابد برای من زیاداست.

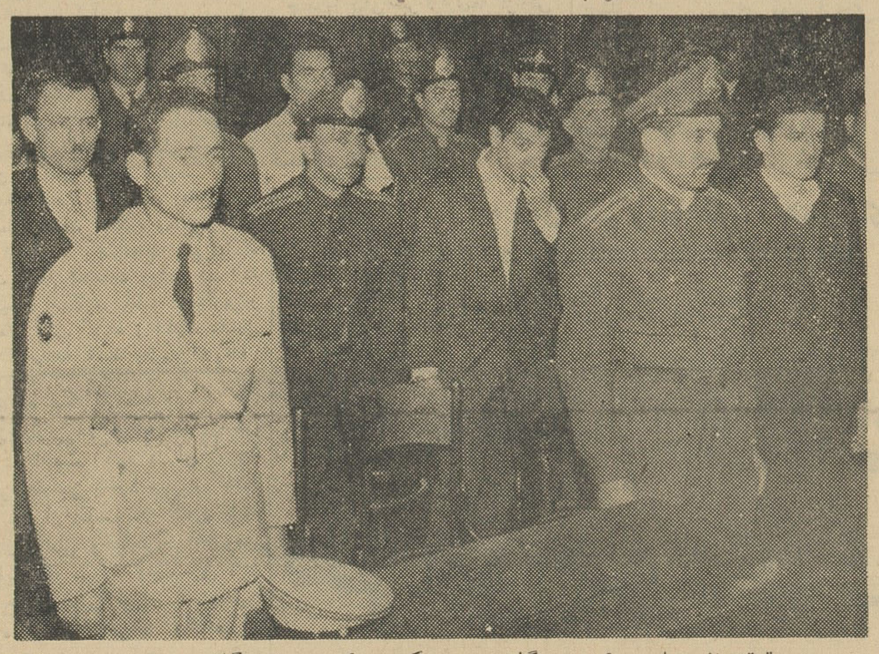

چند دقیقه از ساعت ۹ شب گذشته بود که قرائت رای دادگاه شروع شد متهمین وحاضرین در دادگاه هنگام قرائت‌رای ازجای خود برخاسته ایستاده بودند

شرکت در کنکور

درمورد منصور بخیرنیا باتوجه به اوضاع‌واحوال ومحتویات‌پرونده ودلایل سابق‌الذکر در باره متهم ردیف اول (کیومرث)و اعترافات مکرر واظهارات وی ووکیل وی عمل وی‌ثابت است و درباره سن متهم درموقع ارتکاب(حمله بتهران‌نو) بالغ‌بر ۱۶ سال داشته و باتوجه باینکه متهم اعتراف کرده که درکنکور دانشگاه شرکت کرده ورد شده است بطور حتم درسال ۳۹ وی بیش از ۱۸سال داشته و عمل وی منطبق بالایحه تشدید مجازات‌سارقین مسلحو حمل اسلحه بسه‌ماه حبس تادیبی و بجهت شرکت درماجرای حمله مسلحانه ببانك بحبس ابدمحکوم میشود.

دونفر تبرئه

درباره محمود خسروی‌وهاشم بخیرنیا باتوجه باینکه هیچیك از کارمندان بانك شاهد برورود حمله کنندگان، آنها راندیده‌اندودلیلی غیراز اظهارات

کارکنان صندوق مشترك ایران و آمریکا باتهام جعل در دادگاه محکوم شدند

دیروز شعبه اول دادگاه دیوان کیفر بریاست آقای فلاح رستگار پس‌از ۲۰ روز رسیدگی به پرونده اتهامی دونفر از کارکنان صندوق مشترك ایران وآمریکا، رای خودرا درباره متهمین مذکور صادر کرد.

دراین پرونده آقایان آبکارهارا ـ طونیان رئیس سابق حسابداری صندوق مشترك ایران وآمریکا در بابلسر و ایشخان گریگوریان سر ممیز حسابهای صندوق مشترك در مرکز باتهام جعل دراسناد مالی مورداتهام قرار داشتند.

پرونده اتهامی این دو نفر پس از انجام مراحل مقدماتی در دادگاه‌طرح شد و پس از ۲۰ جلسه متوالی وبیان ادعای دادستان دادگاه وایرادمدافعات مفصل و کلای مدافع آقایان دادگاه رای‌خودرا صادر کرد. بموجب رای صادره آقای ایشخان گریگوریان به ۶ماه زندان وآقای آبکارهاراطونیان بدوسال زندان و پرداخت اصل و غرامت مورددعا محکوم شدند. متهمین بعلت کثرت مجازات از رای صادره فرجام خواسته‌اند.

هتل ونك

ته دانسان دوبار در هفته روزهای یکشنبه وجمعه‌از ساعت ۵ونیم الی ۷ونیم بعدازظهر باارکستر معروف‌ایدانیل بویز ـ مولن‌روژ ژنو. ۱ـ۲ آ ـ ۲۲۶۵۸

مدیر هتل ونك ـ مقصودی

دستور آزادی سه نفر

هاشم بخیرنیا و محمود خسروی خوشحالتر از دیگران بودند، محمود خسروی میگفت: من ۲۰ ماه زندان‌بودم وانصاف نبود که محکوم شوم، چون من‌جان خودم رابرای دستگیری‌متهمین بخطر انداختم. هاشم بخیرنیا میگفت من اطمینان داشتم که‌سربیگناه پای دار میرودولی‌بالای دار نمیرود.

دستور آزادی سه نفر

ازطرف رئیس‌دادگاه دستور آزادی هاشم بخیرنیا ومحمود خسروی وموسی خطیبی زنجانی (چون‌بمیزان محکومیت خود قبلا دربازداشت بسربرده بود) بزندان صادرشدو ساعت ده‌بعدازظهر دیروز در حالیکه تماشاچیان سالن دادگاه را ترك میکردند بار دیگر دستهای کیومرث ومنصور دردستبند قرار گرفت تاروانه زندان شوند.

اقلیت واکثریت

اعضای دادگاه عبارت بودنداز آقای دکتر یحیی ستوده رئیس، آقایان دکتر ضیاء الدین صفی‌نیا دکتر امیر حسین شیخ‌نیا. فرج‌اله صادقیان. منصور اسبق. مستشاران دادگاه وآقای علی اصغر کروالیان دادستان دادگاه‌آقایان دکترستوده رئیس دادگاه ومنصور اسبق درباره کیومرث نظر باعدام داشتندومعتقد بودند که تخفیف در باره‌وی جائز نیست ولی سه نفر از اعضای‌دادگاه نظر بیك درجه تخفیف دادند که رای اکثریت رای دادگاه شد.

آقای کروالیان دادستان‌دادگاه ظرف مدت‌قانونی‌بعلت قلت‌مجازات ازرای‌دادگاه فرجام خواهدخواست.

محمود خسروی
تبرئه

در حوض افتاد

یکساعت بعد از ظهر دیروز طفل یك ساله‌ای بنام علی رهبری فرزند محمود بر اثر خفگی‌در آب درخیابان ده متری شرق تهران در حدود بخش ۲۴ در گذشت و جنازه وی به‌پزشکی قانونی منتقل گردید.

علی خره وعلی مرغی!

*دیشب مامورین کلانتری ۵ جوانی را که از قاچاقچیان مواد مخدره‌است در خیابان مولوی دستگیر نمودند در جیب های او ۳۲ گرم تریاك بدست آوردند.

* شب گذشته مامورین کلانتری ۶ علی ایروانی معروف به «علی خره» در میدان شاه‌قصد تحویل ۹ سانت هروئین به علی نجار معروف به علی مرغی داشت دستگیر نمودند.

تلفن مستقیم سرویس حوادث ۳۰۲۵۶۹

اتومبیل آتش گرفت

دیشب سواری شماره۴۶۰۲ برانندگی رضا شیریان که از شهر بشمیران میرفت، در جلوی بیمارستان شماره یك ارتش در اثر سرعت زیاد با چند درخت تصادف نمود و پس از شکستن آن ها متوقف شد در این حادثه رضا شیریان راننده مجروح شد واتومبیل نیز آتش گرفت.

جریان باداره آتش نشانی اطلاع داده شد و مامورین در محل حادثه حاضر شدند و اتومبیل‌را که میسوخت خاموش ساختند و راننده نیز به بیمارستان منتقل گردید.

گمشده

رمضان غفورمحسنی (عکس‌بالا) اهل کوهان دماوند ۲۴ روز است که ناپدید شده‌و خبری از وی نیست بستگان اودرخواست میکنند هرکس اطلاعی از رمضان دارد لطفا بنشانی خیابان شاه‌آباد جنب سینما سعدی مغازه سعدی به شمس اله یا تلفن ۳۵۹۴۲ خبردهند.

برنامه آینده سینماهای

سعدی ـ دیانا ـ تهران

جهاد شمشیر اسلام

سینماسکوپ — رنگی ـ دوبله بفارسی

لوبنی عبدالعزیز — احمد مظهر — سیلوا اپاچانی — فولکولی

تهیه‌کننده آندروزمارتن (آمریکائی) محصول مشترك ایتالیا ـ فرانسه‌وممالك‌اسلامی سال ۱۹۶۲

ASH. N.A. Co.

علاوه براینکه غذای چرب و چاقیه دستمال کلینکس هم برای پاك کردن دست و دهانمان همراه داره

هیچ دستمال کاغذی دیگری را کلینکس نمی گویند کلینکس همه‌جا بقیمت ارزان دراختیار همه است

آ ـ ۲۲۵۴۶

ببینم ناراحتی شما چیه؟

برای فرشهای صدمه دیده بابافت ورنگ‌پریده راه چاره آسان است. شستشو، لکه‌گیری، رفوکاری، کنس برداشتن سرویس رایگان فرش عتیقه چی

تلفن تهران ۷۵۵۸۶۲

شاهنشاه پیرامون بحران کوبا اظهار نظر کردند

برنامه سفر رسمی شاهنشاه به ترکیه صبح دیروز پایان یافت و شاهنشاه باستانبول عزیمت کردند در فرودگاه آنکارا حضرت جمال گورسل رئیس جمهوری ترکیه ـ آقایان رئیس مجلس سنا ـ رئیس مجلس شورای ملی ، نخست وزیر ـ وزیران ـ رئیس ستاد ارتش ـ فرماندهان نیرو های زمینی ـ دریائی و هوائی معاون ستاد ارتش ـ دبیر کل ریاست جمهوری ـ معاون نخست وزیر ـ دبیرکل وزارت امور خارجه ـ سفیر کبیر ترکیه در ایران ـ رئیس شورای شهرداری آنکارا و فرمانده پادگان مرکز از شاهنشاه بدرقه رسمی بعمل آوردند .

پذیرائی دوستانه

هنگامیکه شاهنشاه فرودگاه آنکارا را ترک میفرمودند خطاب به حضرت رئیس جمهوری ترکیه فرمودند : از مهمان نوازیهای گرم و پذیرائیهای صمیمانه و دوستانه شما سپاسگزارم و از پذیرائیهای دوستانه دولت و ملت ترک بخصوص از احساسات گرم و صمیمانه ایکه میان دو مملکت وجود دارد بسیار خوشوقت گردیدم و بهترین ادعیه قلبی خود را برای سعادت ورفاه ملت ترک و صحت و سلامت شما تقدیم میدارم .

بدرقه از یك برادر

حضرت رئیس جمهوری ترکیه در پاسخ بیانات شاهنشاه اظهار داشتند: از فرمایشات شاهنشاه سپاسگزارم از این امر بسیار خوشوقت خواهم بود که اگر توانسته ایم رضایت خاطر خطیر ذات ملوکانه و افراهم نمائیم و من اکنون از یك برادر خود بدرقه میکنم . پس از انجام تشریفات رسمی هواپیمای حامل شاهنشاه از آنکارا رهسپار استانبول شد وشاهنشاه در ساعت یازده و چهل و پنج دقیقه بامداد دیروز بوقت تهران وارد ـ استانبول شدند . در فرودگاه استانبول آقای جمال ارکین وزیر امور خارجه ترکیه ـ استاندار ـ رئیس شورای شهرداری استانبول ـ فرمانده سپاه یك ـ فرمانده نیروی دریائی شمال ـ فرمانده پادگان ـ رئیس کل امنیت ـ اعضای سرکنسولگری شاهنشاهی ایران ـ نمایندگان انجمن دوستی ایران و ترکیه و گروهی از ایرانیان مقیم استانبول از شاهنشاه استقبال بسیار گرمی بعمل آوردند.

هنگامیکه شاهنشاه از هواپیما پیاده شدند نخست آقای دکتر زند سرکنسول شاهنشاهی و سپس استاندار استانبول ورود شاهنشاه را خوش آمد گفتند

شاهنشاه در جایگاه مخصوص قرار گرفتند دسته موزیك سلام شاهنشاهی را نواخت و شاهنشاه از گارد احترام سان دیدند . در این هنگام اعضای سرکنسولگری شاهنشاهی ـ اعضای انجمن دوستی ایران و ترك و اعضای هیئت مدیره انجمن خیریه ایرانیان مقیم استانبول بحضور شاهنشاه معرفی شدند و مورد مرحمت قرار گرفتند .

پیام شاهنشاه

سپس شاهنشاه بسالن مخصوص فرودگاه قدم نهادند و در آنجا با نمایندگان مطبوعات مصاحبه کوتاهی بعمل آوردند . در این هنگام شاهنشاه طی پیام کوتاهی که بوسیله رادیو استانبول پخش شد ازمردم استانبول و استقبال صمیمانه آنها تشکر کردند

پس از آن شاهنشاه در حالیکه از طرف گروه بیشماری از مردم استانبول و همچنین دانشجویان ـ جوانان و ایرانیان مقیم آن شهر احساسات بسیار پرشوری ابراز می گردید با اتومبیل بطرف شهر حرکت کردند و رهسپار اقامتگاه اختصاصی شدند .

گزارش رسیده حاکیست که پرچم های ایران زینت بخش فرودگاه استانبول شده بود و جوانان و دانشجویان وهمچنین اعضای باشگاه ورزشی تاج پرشور ترین احساسات را نسبت بشخص اول مملکت ابراز داشتند .

دیروز شاهنشاه ناهار را بطور خصوصی در کاخ شاله صرف فرمودند و بعد از ظهر از مسجد معروف سلطان احمد و موزه ایاصوفیه دیدن مودند .

عصر دیروز دانشجویان و ایرانیان مقیم استانبول در محل سرکنسولگری بشهبانوی ایران تقدیم نمودند .

شاهنشاه شب سه‌شنبه در نمایش مخصوص اپرای دولتی که ازطرف فریدون جمال ارکین وزیر امورخارجه ترکیه بافتخار شاهنشاه ترتیب داده شده بود حضور بهم رسانیدند و هنرپیشگان این اپرانمایش قابل‌توجهی بافتخار شاهنشاه ایران اجرا کردند درپایان شاهنشاه در لژ مخصوص هنرپیشگان را بحضور پذیرفتند وهمه آنها رامورد تفقد ملوکانه قرار دادند

اعلامیه پایان سفر رسمی شاهنشاه بکشور ترکیه

ساعت هشت بعدازظهر دیروز بوقت تهران اعلامیه پایان سفر رسمی شاهنشاه بکشور ترکیه درتهران و آنکارا انتشار یافت . متن اعلامیه مذکور بشرح زیر است :

اعلیحضرت محمدرضاشاه پهلوی شاهنشاه ایران برحسب دعوت حضرت جمال گورسل رئیس جمهوری ترکیه از تاریخ ۲۷ تا سی‌ام اکتبر ۱۹۶۲ برابر باپنجم تاهشتم آبان ماه ۱۳۴۱ بطور رسمی به آنکارا مسافرت فرمودند . دراین دیدار جناب آقای عباس آرام وزیر امور خارجه و ملتزمین شاهنشاه حضور داشتند .

طی این دیدار اعلیحضرت همایون شاهنشاه با حضرت جمال گورسل رئیس جمهوری و جناب آقای عصمت اینونو نخست‌وزیر و سایر رجال سیاسی ترکیه ملاقات فرمودند . درجریان مذاکراتی که صورت گرفت اعلیحضرت همایون شاهنشاه و رهبران ترکیه مشکلات اساسی وضع کنونی‌جهان وتاثیر آنرا دراین منطقه مورد بررسی قرار دادند .

رهبران دوکشور عزم راسخ خودرا درادامه مساعی به منظور حفظ صلح وامنیت مخصوصا دراین منطقه اعلام‌داشتند ونیز تاکید نمودند که درچهارچوب مواد منشور ملل‌متحد وپیمان دفاعی که عضویت آنرا دارا میباشند بهمکاری موزون خود ادامه خواهند داد . سران دوکشور بامسرت ملاحظه نمودند که دربررسی و سنجش وضع جهان و مسائل آن دارای‌نظریات یکسانی میباشند .

سران دوکشور وسیاستمداران آن همچنین مسائل‌مورد علاقه ترکیه وایران را بررسی نمودند و موافقت کردند که بیش‌از پیش بمنظور تامین پیشرفت های سریع در زمینه‌های مختلف مربوط بروابط مشترك خود بذل مساعی نمایند .

مذاکرات مذکور درمحیطی که نهایت صمیمیت و تفاهم برآن حکمفرما بود صورت گرفت و موجب تقویت مناسبات دوستانه موجود بین دوکشور متفق گردید .

سران دوکشور با مسرت خاطر پیشرفتی را که در چهارچوب سازمان پیمان مرکزی مخصوصا در امور اقتصادی نصیب دوکشور عضو گردیده مورد ملاحظه قرار داده و اظهار علاقه کامل نمودند که بمنظور حصول هدف های مورد نظر سازمان پیمان مرکزی باتفاق سایر کشورهای عضو کوشش بعمل آورند .

درجریان این دیدار رسمی جناب آقای فریدون جمال ارکین وزیرخارجه ترکیه و جناب آقای عباس آرام وزیر امور خارجه ایران پیرامون وقایع گوناگونی که از هنگام آخرین ملاقات آنان در دوره اجلاسیه کنونی مجمع عمومی سازمان‌ملل متحد درنیویورك رخ داده تبادل نظر نمودند .

شاهنشاهی بحضور شاهنشاه بار یافتند و سپس در یك میهمانی که از طرف جمعیت دوستی و فرهنگی ایران و ترکیه ترتیب یافته بود شرکت فرمودند

دیشب نیز یك میهمانی بشام به افتخار شاهنشاه از طرف استاندار استانبول ترتیب داده شده بود .

ارمغان بانوان ترکیه

روزدوشنبه هیئتی ازطرف جمعیت بانوان ترکیه درآنکارا بحضور شاهنشاه بار یافته ویك پلاکت نقره‌ای بعنوان ارمغان دربین رجال دولتهای ایران وترکیه تایید گردید .

بازگشت شاهنشاه

امروز سخنگوی دربار شاهنشاهی اظهارداشت اعلیحضرت همایون شاهنشاه ساعت چهارونیم بعداز ظهر امروز با هواپیما از ترکیه بتهران تشریف‌فرما خواهندشد طبق برنامه‌از موکب مبارك شاهنشاه استقبال رسمی بعمل خواهد آمد.

درفرودگاه والاحضرت شاهپورها، آقای علم نخست وزیر ، آقای علاء وزیر دربار شاهنشاهی ، هیئت دولت کارمندان دربار شاهنشاهی ، امرای ارتش ، نمایندگان سیاسی مقیم دربار شاهنشاهی از شاهنشاه استقبال خواهند کرد.

اظهار امیدواری درباره کوبا

استانبول ـ ۳۰ اکتبر ـ خبرگزاری فرانسه ـ شاهنشاه ایران که به‌سفر رسمی خود درترکیه ادامه میدهند بامداد امروز (دیروز) اظهارامیدواری کردند که تماس های اخیر منجر به حل بحران کوبا شود .

شاهنشاه هنگام ورودبه استانبول به خبرنگاران گفتند نامه هائی که میان خروشچف و پرزیدنت کندی مبادله شد موجب دلگرمی است و من امیدوارم که اینگونه تماس ها به حل مسائل مهم جهانی‌وبرقراری صلح و حسن تفاهم بین‌المللی‌منجر شود .

آقای اسفندیاری سفیر کبیر ایران در ترکیه اعلام داشت که مدت سفر شاهنشاه در ترکیه‌که قرار بود تا روز ۲ نوامبر طول‌بکشد کوتاه خواهد شد و شاهنشاه قرار است روز چهارشنبه استانبول را

تماسهای آینده رجال

رادیو آنکارا ـ فریدون جمال ارکین وزیرامورخارجه ترکیه بمناسبت‌سفر شاهنشاه راجع به مذاکرات دو طرف اظهار داشت که بازدید شاهنشاه و مذاکراتی‌که بعمل‌آمده بسیارصمیمانه بوده ودر محیط برادری جریان داشت‌و مسائل مربوطه بطور صمیمی مورد مذاکره قرار گرفت راجع بطرز پیشرفت همکاری آینده نیز تصمیماتی اتخاذ شده و قرار تماسهای پی درپی

کارمندانیکه

بقیه از صفحه اول

بازنشستگان مصوب تیرماه ۱۳۳۷ رفتارخواهد شد .

احکام بازنشستگی کارمندان مشمول ماده دواین تصویبنامه که بموجب تصویب‌نامه شماره ۶۳۸۴ مورخ ۳ر۴ر۴۱ صادر گردیده اعم از اینکه حکم برقراری حقوق بازنشستگی آنها صادر شده و یا نشده‌باشد قطعی است .

کسانی که هنوز احکام‌بازنشستگی آنها صادر نگردیده ولی درتاریخ ۳ر۴ر۴۱ دارای سی سال سابقه خدمت بوده‌اند اجبارا بازنشسته خواهند شد مگر آنکه ادامه‌خدمت آنان ضروری تشخیص گردد و برای اینکه در تشخیص ضرورت ادامه خدمت این طبقه تبعیض رخ ندهد و تسریع درکار بشودوزارت خانه‌ها و موسسات دولتی وشهرداری ها ودستگاه های تابعه آنهامکلفند در ظرف‌مدت‌دوماه‌صورت کارمندانی راکه ادامه خدمت آنها را ضروری میدانند به‌هیئت رئیسه شورایعالی اداری اطلاع دهند و هیئت رئیسه شورای عالی اداری در ظرف چهار ماه از تاریخ دریافت پیشنهاد باید نظرخودرا نفیایا اثباتا اطلاع دهد عدم اطلاع بمنزله قبول پیشنهاد خواهد بود شرکتها و موسسات و سازمانهای دولتی که دارای‌مقررات استخدامی خاص هستند ، نسبت به کارمندان رسمی دولت طبق مقررات این تصویبنامه و نسبت به‌سایر کارکنان‌خودبرطبق‌مقررات‌استخدامی آن موسسه رفتار خواهند کرد .

پرداخت هرنوع حقوق و مزایا به کارمندان بازنشسته باستثنای‌حقوق و مزایای آقایان وزراء و معاونین وزارتخانه ها و استانداران و فرمانداران کل ـ سفرای کبار نمایندگان مجلسین شورایملی و سنامدیر عامل شرکت ملی‌نفت‌ایران رئیس کل‌بانك مرکزی ـ مدیر کل بانك ملی ایران‌و حق‌التدریس وحق‌الوکاله وکلای دادگستری و حق‌الزحمه کارشناسان ممیزی املاك مزروعی و مستغلات‌ومحاسبان قسم‌خورده و حق حضور در هیئت های مدیره و مجامع عمومی وهیئت نظارت بازرسی موسسات مالی دولت (بارعایت قوانین و مقررات‌مربوطه) ممنوع خواهدبود .

پیام شهبانو

بقیه از صفحه اول

نونهالان عزیز یکسال از آخرین گفتار من با شما میگذرد ولی در حقیقت یکسال بسعادت و کامیابی‌که برای همگی آرزو میکنم نزدیکتر ـ شده ایم .

بنابر این جا دارد که بمناسبت فرارسیدن روز فرخنده کودك بهمه شماتبریك بگویم و آینده پرافتخاری را برای فرد فرد آرزو کنم .

اگر چنین مناسبتی فقط یك نوبت در سال دست میدهد ولی در حقیقت روزی بر من نمیگذرد که از فکر بهبود وضع و رفع مشکلات اجتماعی شما غافل بوده یا قدمی در راه این منظور مقدس بجلو نرفته باشیم . جای خوشوقتی است که انجمن ملی حمایت‌کودکان در این راه توفیق های شایسته ای نصیبش شده است و پیوسته در راه انجام این مهم کوششهای لازم را بکار می برد .

شما کودکان ارزنده ترین ذخیره میهن عزیز هستید که به ودیعت به مادران سپرده شده اید .

وظیفه مامادران است که درتربیت روح و جسم شما بکوشیم و گوهر وجودتان را از هرگونه گزندی دور بداریم . امید است با توجه‌پروردگار و تحت عنایات اعلیحضرت همایون شاهنشاه این توفیق نصیب همه مادران گردد تا فرزندانی برومند برای خدمت بمرز و بوم ایران عزیز تربیت کنند .

در دومین مسابقه تیم والیبال دختران تاج در آنکارا پیروزشد

طبق گزارش رسیده از آنکارا در دومین مسابقه ایکه بین تیم والیبال اعزامی دختران تاج و تیم والیبال کالج دختران آنکارا انجام شد تیم دختران تاج مجددا سه بر هیچ‌پیروز شد .

مقاله ورزشی اسپهانی فردا در نهیب آزادی

وزیرصنایع ومعادن دربازدید ازکارخانجات پارس و آمریکا گفت:

دولت باید همت کند وصاحبان صنایع را تشویق نماید

تاپس اندازها وسرمایه‌های مردم درامور تولیدی بکار افتد

بعد از ظهر دیروز آقای دکتر ضیائی وزیر صنایع ومعادن از کارخانجات پارس وآمریکا بازدید کرد واز کوشش وفعالیت‌مدیران آن قدردانی نمود.

در این بازدید که بیش از یك ساعت طول کشید آقایان دکتر ذهبی ودکتر شیبانی معاونان‌وزارت صنایع ومعادن ، علی وکیلی‌رئیس اطاق بازرگانی وبرخی دیگر از مقامات وشخصیت‌های اقتصادی و صنعتی حضور داشتند.

در کلیه قسمتهای کارخانه از طرف آقایان القانیان و مهندس معتمد صاحبان ومدیر فنی کارخانه توضیحاتی باطلاع آقای دکترضیائی وحضار رسید . قسمت‌های یخچال سازی، تانکر مخصوص گاز (سیلندر) روبان بافی ، وساختن مصنوعات مختلف آلومینیومی بیش از همه‌جا مورد توجه قرار گرفت.

پس‌از پایان‌بازدیداز کارخانجات پارس وآمریکا آقای دکتر ضیائی وزیر صنایع ومعادن ضمن بیاناتی گفت جای نهایت خوشوقتی است که طرحهائیکه از چهار سال قبل آغاز شد امروز بثمرات درخشانی رسیده است وبطوریکه آقایان ملاحظه میکنند طرحهائیکه بامطالعات دقیق انجام شده هم برای صاحب کارخانه وهم برای مملکت مفید بوده است .

من میشنوم گاهی از اوقات صحبت میشود که باید درمملکت کارخانه‌هائی بوجود آید که حتما مواد اولیه آنها در داخل باشد . البته این فکر از نظر اصول صحیح است وباید در بدوامر چنین کارخانجاتی رادرکشور ایجاد کرد چنانکه اغلب هم این اقدام مانند کارخانه‌های نساجی ، قند و سیمان عملی شده است ولی این فکر به هیچوجه دلیل‌نمیشود که کارخانجات دیگری بوجود نیاید زیرا در اغلب کشورهای جهان کارخانجات‌زیادی هستند که مواد اولیه آنها از سایر نقاط واز خارج کشورشان تامین میشود.

من اطمینان دارم باتوجهی که شاهنشاه بامور صنعتی مبذول میفرمایند مادر راه توسعه صنایع توفیق کامل حاصل مینمائیم بخصوص که‌دربرنامه سوم کشور برای سرمایه گذاریهای خصوصی در کار صنعت ۱۵۷ میلیارد ریال اختصاص پیدا کرده است برای رسیدن باین مقصود دولت باید کاملا همت بکند وبصاحبان‌صنایع کمك کند و آنها را تشویق‌نماید تا مردم پس اندازها وسرمایه‌های خود رادراین راه‌بکار اندازند.

من اطمینان میدهم که آقایان هیچگونه نگرانی نباید داشته‌باشند زیرا ثبات سیاسی و ثبات‌اقتصادی کشورما این‌آینده‌را تضمین‌میکند.

در آنقسمتی که کار صنایع مربوط به وزارت صنایع ومعادن است ما وکیل مدافع شماهستیم واز حق واقعی صنایع ومعادن‌دفاع میکنیم بخصوص ما شما را در مقابل هرگونه ناراحتی که بوسیله دستگاههای دیگر بوجود آید تقویت مینمائیم .

تبریکات

جناب آقای دکتر حسابی مدیرکل ثبت احوال

انتصاب آقای حسین شفیع‌زاده را بمعاونت اداره ثبت احوال تهران به‌آن جناب تبریك عرض مینمائیم

آمل ـ رحیم رئیس‌زاده ـ حاج‌علی رئیس‌زاده

سرکار سرگرد سیاسی‌پور

انتصاب سرکار را بریاست دایره زندان قصرصمیمانه تبریك عرض نموده موفقیت شمارا از خداوند متعال مسئلت مینماید .

از طرف زندانیان شماره ۳ قصر ـ حسین عطار

سرکار سرگرد قائم‌مقامی

انتصاب سرکار را بریاست زندان شماره ۱ قصر تبریك عرض نموده موفقیت شمارا از خداوند متعال‌مسئلت مینماید

ازطرف زندانیان شماره ۳ قصر ـ حسین عطار

سرکار سروان خانمرادی

انتصاب سرکار را بریاست زندان شماره ۳ قصر تبریك عرض نموده موفقیت شمارا از خداوندمتعال مسئلت مینماید

ازطرف زندانیان شماره ۳ قصر ـ حسین عطار

سرکار سروان اخوان

ارتقاء سرکار را بدرجه سروانی تبریك عرض نموده موفقیت بیشتر شما را از خداوند متعال مسئلت مینماید

ازطرف زندانیان شماره ۳ قصر ـ حسین عطار

جناب آقای حسین شفیع‌زاده

انتصاب جنابعالی را بمعاونت اداره ثبت احوال تهران از صمیم قلب تبریك عرض میکنیم .

آمل ـ رحیم روحانی ـ سیدقدیر حکیمی ـ رحمن‌چلائی ذبیح‌اله‌مشائی ـ عبدالعلی‌میوه‌چیان ـ علی‌تفضلی ـ صدرالدین حکیمی

آ ـ ۲۲۵۹۰

دعوت صاحبان سهام بانك کشاورزی ایران

جهت تشکیل مجمع عمومی فوق‌العاده

بدینوسیله از نمایندگان محترم صاحبان سهام بانك کشاورزی ایران دعوت میشود که برای شرکت در مجمع عمومی فوق‌العاده ساعت ۹ صبح روز شنبه بیست وششم آبانماه ۱۳۴۱ در عمارت مرکزی بانك حضور بهمرسانند.

دستور جلسه :

اتخاذ تصمیم نسبت بنامه‌شماره ۳۱۱۸ مورخ ۶ر۸ر۴۱ وزارت کشاورزی و سایر پیشنهادات هیئت مدیره .

آ ـ ۲۲۶۶۰ **هیئت مدیره بانك کشاورزی‌ایران**

دعوت

ازکلیه فارغ‌التحصیلان و دانشجویان فوق‌لیسانس موسسه‌مطالعات وتحقیقات اجتماعی دعوت میشودکه برای استماع سخنرانی آقای پروفسور ژان استاد جامعه شناسی دانشگاه بروکسل درساعت ۵ بعداز ظهر روز پنجشنبه دهم آبانماه جاری درمحل موسسه‌حضوربهمرسانند.

رئیس‌انجمن فوق‌لیسانس موسسه مطالعات وتحقیقات اجتماعی

آ ـ ۱۴۶۰۵ **هوشنك مجلسی**

کشتیرانی پارس

پیرو آگهی قبلی راجع به بارگیری **کشتی سیروس** از خرمشهر که‌در شماره ۱۰۹۳۱ دوم آبانماه ۱۳۴۱ اطلاعات چاپ گردیده بود اینك اطلاع میدهد که کشتی مذکور برای **بندرلیورپول یااروپای‌شمالی** بارگیری نخواهدکرد. وبدینوسیله آگهی قبلی ابطال میگردد.

شرکت کشتیرانی پارس

خیابان فردوسی شمالی شماره ۱۱۴

تلفنهای ۳۰۴۹۵۱ ـ ۳۰۴۹۵۲

آ ـ ۲۲۶۵۴

ورود

* آقای مهندس غلام عباس دواچی استاد دانشگاه از رم
* آقای محمود بدیعی از آلمان
* آقای رحیم قاضی وکیلی از پاریس

خروج

* آقای حسین زمان زاده سفیر کبیرونماینده ایران در جشن‌استقلال الجزایر بپاریس .
* آقای عباس هدایت وزیری‌دبیر اول‌سفارت کبرای ایران در واشنگتن به رم .
* آقای محمد علی بهنیا دست‌یار دانشسرایعالی بپاریس

برنامه امشب

تلویزیون ایران

ساعت ۵ر۳۰ ـ موزیك باتصویر
ساعت ۶ ـ سلام شاهنشاهی واعلام برنامه
ساعت ۶ر۱ ـ تدریس زبان‌انگلیسی
ساعت ۶ر۳۰ ـ برنامه خردسالان
ساعت ۷ر۳۰ ـ ارکستر جاز
ساعت ۸ ـ هنرهای زیبا
ساعت ۸ر۳۰ ـ اخبار
ساعت ۸ر۴۵ ـ شما وسینما
ساعت ۹ ـ برنامه بلنداکس
ساعت ۹ر۳۰ ـ تاتر هنرهای دراماتیك
ساعت ۱۰ ـ پایان برنامه

در برنامه تاتر خانم جمیله‌شیخی وآقایان داورفر ، انتظامی ، مشایخی ، کشاورز و کاردان هنرمندان اداره هنرهای دراماتیك نمایشنامه کمدی «دزد بد شانس» را بکارگردانی «حمید سمندریان» اجرا مینمایند.

برنامه امشب

تلویزیون آمریکا

ساعت ۱۵ر۵۸	اعلام برنامه
ساعت ۱۶	گزارشهای‌ورزشی
ساعت ۱۷ر۳۰	ساعت‌کارتون
ساعت ۱۸	اخبار متروتون
ساعت ۱۸ر۱۵	ای. بی. اف
ساعت ۱۸ر۳۰	مرده یا زنده‌اش باید دستگیر شود
ساعت ۱۹	بات ماسترسون
ساعت ۱۹ر۳۰	تصویر بزرك
ساعت ۲۰	ورزشهای لاکی‌لارجس
ساعت ۲۰ر۳۰	بهای عادلانه
ساعت ۲۱	برنامه پری‌کومو
ساعت ۲۲	من به‌رازی پی‌برده‌ام
ساعت ۲۲ر۳۰	دکوی
ساعت ۲۲ر۵۵	پایان برنامه

پیش‌بینی وضع هوا

پیش‌بینی وضع هوای ایران ناظهر فردابدین قرار است :

هوای سواحل دریای مازندران‌نیمه ابری گاهی تمام ابری و هوای تهران ونواحی آذربایجان و شهرستان های غربی و جنوب غربی کمی ابری‌گاهی قسمتی ابری میباشد .

هوای بقیه نقاط ایران صاف‌پیش‌بینی میشود .

گرمترین نقاط در ۲۴ ساعت گذشته آبادان باحداکثر ۳۷ درجه‌و سردترین نقاط همدان حداقل یك‌درجه زیر صفربوده است .

حداکثر حرارت تهران در ۲۴ ساعت گذشته ۲۳و حداقل آن ۶درجه بوده است .

ازامشب درسینماهای

فیلم بزرك

پرسپولیس ـ المپیا ـ سیلوانا ـ خورشید ـ شهناز ـ میهن

عبور از رودخانه گنگ

برنده هشت جایزه ازفیلمفر هندوستان

ویك جایزه ازفستیوال کان ۱۹۶۱ دوبله بفارسی

باشرکت: راج کاپور ـ پادمینی

اطلاعات

چهارشنبه
سی‌ویکم اکتبر ۱۹۶۲
دوم جمادی‌الثانی ۱۳۸۲
سال سی و هفتم
شماره ۱۰۹۳۷

حکمران ایرانی گینه نو غربی از نیویورک عازم محل ماموریت خود گردید

سازمان ملل متحد ـ ۳۰ اکتبر ـ خبرگزاری فرانسه ـ آقای دکتر جلال عبده نماینده ایران درسازمان ملل متحد که از طرف سازمان به سمت حکمران گینه نو غربی‌انتخاب شده روز چهارشنبه(امروز)نیویورک را از راه آمستردام و جاکارتا به محل ماموریت خود ترک خواهد گفت .

آقای دکتر عبده روز پنج شنبه وارد آمستردام خواهد شد و رسما بحضور ملکه‌ژولیانا بار خواهدیافت. و با وزیران امور خارجه و کشور هلند ملاقات و مذاکره خواهد کرد آقای‌دکتر عبده روز هفتم نوامبر از راه تهران و بانکوك وارد جاکارتا خواهد شد و با دکتر سوکارنو رئیس جمهوری و سوباندریو وزیر امور خارجه اندونزی و سایراعضاء دولت اندونزی گفتگو و تبادل‌نظر خواهد کرد .

درزمینه رد ادعاهای کمپانیهای نفتی توسط دبیرخانه اوپك

اطلاعات تازه‌ای از رقابت نفتی شوروی

دراختیار ایران وسایر کشورهای عضو اوپك گذارده شد

شاهنشاه دراجتماع دانشجویان ایرانی درآنکارا باآنان صحبت میکنند بیمسر سپهبد باتمانعیی نماینده ایران در شورای نظامی سنتو نیز درعکس دیده میشود .

● وزیر دارائی اطلاعات ارسالی دبیرخانه اوپك را مورد مطالعه قرارداده‌است

امروز اطلاع حاصل شد که دبیر خانه اوپك اسناد تازه‌ای حاوی اطلاعات جدیدی برای اثبات‌حقانیت و صحت قطعنامه های اوپك دراختیار کشور های عضو گذارده است این اطلاعات در چند روز گذشته مورد مطالعه وزیر دارائی ایران قرار گرفته است .

باین ترتیب بعد از کنفرانس پاریس، مطالعاتی‌در ایران‌ودبیرخانه اوپك انجام گرفته و نمایندگان ایران برای مذاکره با نمایندگان کنسرسیوم مجهز تر شده اند .

احتمالا در مذاکراتی که اکنون درتهران جریان‌دارد اطلاعات‌جدیدی در زمینه مذاکرات آینده تهران بین نمایندگان ایران و کنسرسیوم بدست خواهد آمد .

یکی‌از مواردی که اخیرا آقای پیچ‌با مسافرت خودبه ایران درمورد تقاضا های اوپك عنوان کردموضوع رقابت‌نفت‌شوروی‌ونزوئلابانفت‌خاور میانه در بازار های اروپا بود در همان موقع به ادعا های مزبورپاسخ داده شدو گفته شد که نفت ونزوئلا برخلاف ادعای آقای پیچ نه تنها ۲۴ سنت ارزان تر عرضه نمیشود بلکه ۴۰ سنت هم گرانتر به کمپانی های نفتی فروخته می شود . درمورد شوروی هم اوپك معتقد است که کار شوروی یك کار اقتصادی‌نیست بلکه یك کار سیاسی است وباید از طریق سیاسی با آن رقابت نمود این نظر در آخرین شماره مجله پترلیوم پرس سرویس که یك‌مجله نفتی متنفذ لندن است انعکاس یافته است باوجودی که این مجله به محافل کمپانی های نفتی غرب نزدیك است در مقاله ای که درباره رقابت نفت شوروی نوشته بناچار به استناد آمار و ارقام حقایقی رانمودار ساخته است .

دراین مجله گفته شده که صادرات نفت شوروی در شش ماهه اول سال ۱۹۶۲ افزایش‌نیافته و تقریبا معادل شش ماهه مشابه آن در ۱۹۶۱ بوده است . این امر را باید یك موفقیت بزرك نفتی‌غرب دانست بااین ترتیب یکی از دلایل بزرك شرکت های نفتی غرب که برای رد تقاضای اوپك در زمینه افزایش بهای نفت خام و عدم قبول آن عنوان نمودند خود به خود از بین می رود .

طبق آمار منتشره ۳۷ در صد نفت شوروی به خارج صادر میشود د رسال ۶۱ جمع صادرات آنکشور ۳۰٫۴ میلیون تن بوده که ۱۹٫۸ به پاریس آمده بود شب گذشته میلیون تن آن مربوط به اروپا بوده است در ششش ماهه اول سال ۶۱ ا زاین ۱۹٫۸ میلیون تن فقط ۹٫۷ میلیون تن آن به اروپا صادر شده در حالی که در ششش ماهه دوم سال ۱۹۶۲ قریب ۱۰٫۳ میلیون تن صادرات داشته میزان افزایش‌صدور بسیارناچیزبوده‌وتقریبا‌ثابت‌مانده‌است د رششش ماهه اول سال ۱۹۶۱ جمع صادرات نفت شوروی به خارج از شوروی ۱۵ میلیون تن بود و از ششش ماهه اول سال۱۹۶۲ به ۱۵٫۳ میلیون تن رسید . بنا براین از نظر صادرات نفت شوروی باتوجه‌به آمار ششش ماهه اول سال جاری‌باید گفت که شوروی در صادرات نفت و توسعه آن موفقیتی بدست نیامده است عوامل مختلفی موجبات این

بقیه درصفحه هفدهم

آخرین اخبار کوبا

چین مخالفت باروش شوروی در کوبا راعلام کرد

● رادیو مسکو در برنامه امروز خود خاطر نشان ساخت بحران کوبا پایان نیافته است

توکیو ـ آسوشیتد پرس ـ ۳۱ اکتبر ـ امروز دولت چین کمونیست تلویحا با بازگشت بدون قید و شرط موشك های شوروی از خاك کوبا مخالفت کرد . روزنامه مردم ارگان کمیته‌مرکزی حزب‌کمونیست چین بدون آنکه صریحا اسمی از خروشچف نخست وزیر شوروی به میان آورد در سر مقاله مهم‌شماره امروزخود نوشته است: این‌دیگران نیستند که باید در باره سرنوشت کوبا تصمیم بگیرند بلکه صلاحیت اتخاذ تصمیم دراین مورد تنهامتعلق به ملت کوبا می باشد . روزنامه ارگان حزب کمونیست چین در عین حال تاکید کرده است که‌مردم چین حضرند تا هر مرحله‌ای که ملت کوبا برای دفاع از انقلاب‌خود باامپریالیسم آمریکا نبرد می کند در کنار ملت کوبا باشند .

مسکو ـ رویتر ـ ۳۱ اکتبر ـ رادیو مسکو امروز ضمن گفتاری که بزبان اسپانیولی برای امریکای لاتین پخش شد تاکید کرد که بحران کوبا بطور نهائی پایان‌نیافته است . دولت آمریکا تاکنون فقط قول داده است که به کوبا تجاوز نخواهد کرد.واز محاصره کوبادست بر خواهد داشت اما نماینده آمریکا هنوز این قول را به سازمان ملل نداده است . رادیو مسکو در پایان این گفتار گفت کو با می تواند مطمئن باشد که اتحاد شوروی در آینده بازهم هر نوع کمك وازجمله کمکهائی را که برای دفاع ازکوبا در برابر تجاوز آمریکا مورد نیاز باشد در اختیار کوبائی‌ها خواهد گذاشت .

رادیو مسکو افزود پنج شرطی که فیدل کاسترو برای رفع بحران کوبا پیشنهاد کرده کاملا موجه و منطقی است رادیو مسکو خاطرنشان کرد که تنها بابکار بستن این پنج شرط می توان وضع را د رمنطقه کارائیب به حال عادی برگرداند .

رادیو مسکو گفت دولت شوروی بهیچ وجه در نظر ندارد کوبارا در مبارزه‌خود برای‌آزادی واستقلال‌تنها بگذارد و خود را در کمك به‌جمهوری جوان کوبامسئول میداند رادیومسکو در پایان گفت چون امریکا هنوز در باره پذیرفتن شرایط فیدل کاسترو تعهدی نسپرده است باین جهت نمی توان بحران کوبا را پایان یافته دانست . و اگر کسی تصمیم دولت شوروی را در مورد برچیدن پایگاه های خود در کوبا حمل به ضعف‌کند سخت‌دوچار اشتباه شده است

مسکو ـ ۳۱ اکتبر ـ خبرگزاری فرانسه ـ دریاسالار کورشچف فرمانده ناوگان جنگی شوروی در یك مصاحبه اختصاصی به خبرنگار روزنامه ستاره سرخ گفت :

ناوگان زیردریائی های اتمی ما میتواند بسرعت وبااختفای کامل خود را به‌هرنقطه اقیانوسها برسانند و هدفهای خودرا چه‌درروی آب و چه‌در سواحل دشمن نابود کنند .

دریاسالار کورشچف افزود که‌شوروی یك‌ناوگان کامل ازاین زیردریائیها را در اختیار دارد ناوگان جنگی شوروی ضمنادارای کشتی های‌جنگی روی آبی وهواپیما هائی است که‌می‌تواند موشکهای اتمی باخود حمل‌کند

انتخاب مربی تیم ملی کشتی

صبح امروز سرکار سرهنگ ـ معروفخانی رئیس جدید فدراسیون کشتی کشور بخبرنگار ما گفت نظر باینکه امکان دارد انتخاب اعضای فدراسیون تا یکی دو هفته بطول بیانجامد ، برای اینکه وقفه‌ای در تمرین قهرمانان تیم ملی کشتی پیش نیاید آقای سروان عباس زندی مجددا به سمت مربی تیم ملی انتخاب گردید و

شایعه استعفای وزیر

امروز آقی دکتر خوشبین‌وزیر دادگستری که دیروز بعلت کسالت در منزل استراحت میکرد دروزارت دادگستری حضور یافت و پس از ساعتی از وزارتخانه خارج شد . با آنکه خارج شدن وزیر دادگستری از وزارتخانه امری غیر عادی نبود ووزیر دادگستری‌روز های‌چهارشنبه هر هفته را در اداره ثبت کل می گذرانید ، با توجه به عدم حضور دیروز وی شایعاتی در دادگستری بگوش میخورد مبنی بر اینکه وزیر دادگستری استعفا کرده است .

خبرنگار ما درصدد تحقیق‌برآمد و سر انجام موفق شد که در اطاق آقای امین معاون‌وزارت دادگستری و سرپرست ثبت کل با آقای‌دکتر خوشبین وزیر دادگستری تلفنی درباره این شایعات صحبت کند.

آقای دکتر خوشبین درباره‌شایعه استعفای خود گفت : مثل اینکه عده‌ای بدشان نمی آید که این‌خبر را بشنوند دیروز که من بعلت کسالت در منزل بستری بودم بیش از ۶۰ تلفن بمن شد و در این‌باره سئوال شد باید بگویم این‌شایعه صحیح نیست و من همانطور که ملاحظه میفرمائید مطابق معمول‌هر هفته در ثبت کل مشغول هستم و استعفائی هم در کار نیست و این شایعات را تکذیب میکنم .

تولد ولیعهد

بقیه از صفحه اول

صبح امروز بمناسبت روز تولد ولایتعهد ایران و روز کودك افراد پلیس مدارس با اونیفورم مخصوصی که بتن داشتند امور راهنمائی و رانندگی شهر تهران را اداره کردند.

افراد پلیس مدارس از ساعت ۹ صبح امروز سر چهار راههای بزرگ وپررفت و آمد شهر امر راهنمائی رانندگان رابعهده داشتند ، این‌افراد که با لباس اونیفورم سرچهار راهها ایستاده بودند ، با حرکت دست‌بطرز جالبی‌رانندگان را راهنمائی میکردند سرهر چهار راه عده زیادی از مردم رهگذر میایستادند و حرکات جالب افراد پلیس مدارس را تماشا می‌کردند ، این برنامه تا ساعت یازده صبح امروز ادامه داشت .

کاروانهای شادی

صبح امروز همچنین دو کاروان از محصلین دبستانها هر کاروان شامل ۲۰ دستگا ه‌اتوبوس از مسیر های تعیین شده در شهر گذشتند و با حرکت دادن پرچمهائی که در دست داشتند شادی خود را از شرکت در مراسم روز کودك بمردم نشان می دادند .

ساعت یازده کاروان مزبور مقابل انجمن حمایت کودکان متوقف شد و کودکان هدایائی را که تهیه کرده بودندبین کودکان یتیم و بی‌سرپرست توزیع کردند .

روز کودك

غروب امروز مراسم روز کودك در حضور شهبانوی ایران و والاحضرت اشرف پهلوی در تالار فرهنگ‌برگزار میشود و چندین برنامه هنری توسط کودکان اجرا میگردد در این مراسم شهبانوی ایران به چهار نفر از افراد ممتاز پلیس مدارس نشانهائی اعطاء خواهند کرد و نیز در امجدیه‌مراسم رزه و جشن ورزشی چهارآبان در حضور والاحضرت رضاپهلوی ولیعهد ایران تجدید میشود .

گزارش خبرنگار ما حاکیست که صبح و بعد از ظهر امروز بمناسبت روز تولد ولیعهد ایران و روز کودك در دبستانهای تهران مراسمی‌برگزار میگردد .

امروز کودکان پرورشگاههای شهرداری نامه‌تبریك شهردارتهران راهمراه بایك سبد گل،یك قابلو نقاشی ویك‌قالیچه‌بافت‌خود کودکان بدفتر مخصوص علیا حضرت شهبانوی ایران تسلیم کردند و تولد والاحضرت ولیعهد ایران را تبریك گفتند .

در شهرستانها

طبق گزارش‌رسیده‌ازشهرستانها امروزدر اغلب مدارس شهرستانها ازطرف دانش آموزان بمناسبت‌روز تولد والاحضرت ولایتعهد و روز کودك مراسم‌جشن وسرور برپابود.

ابراز عنایات و مراحم شاهانه در پاسخ تلگرام تقدیمی دبیرکل حزب مردم بمناسبت روز فرخنده چهارم آبان

تلگرام ازقصر همایونی

پرفسور یحیی عدل دبیر کل حزب مردم

شادباش صمیمانه وابراز احساسات خالصانه شما بمناسبت روز چهارم آبان موجب خرسندی و خشنودی خاطر گردیدعنایات‌وتوجهات خاصه مارا بعموم افراد حزب مردم ابلاغ نمائید.

٤ آبان ماه ۱۳٤۱ـ شاه

پیشگاه مبارك بندگان اعلیحضرت همایون شاهنشاهی ارواحنا فداه

باکمال افتخار تبریکات صمیمانه وصادقانه اعضاء حزب مردم را بمناسبت میلادمسعود اعلیحضرت همایون شاهنشاهی به پیشگاه‌مبارك معروض میدارد وآرزومنداست که درظل توجهات آن شهریارمعظم روزبروز درکلیه شئون ملی‌موفقیت‌های بیشتری‌نصیب‌ملت‌ایران‌گردد.

افراد حزب مردم همزبان باکلیه افراد ملت‌ایران از خداوندمتعال مسئلت دارند که وجود مقدس شاهنشاه مارا سلامت وموفق بدارد.

دبیرکل حزب مردم ـ پرفسوریحیی‌عدل

ابلاغ عنایات ملوکانه

از کاخ همایونی

جناب محمود بدر رئیس کانون بازنشستگان کشوری از شادباشها وابراز احساسات صمیمانه شما بمناسبت سال‌روز میلاد ما خوشوقت‌شدیم توجهات وعنایات خاصه مارا بقاطبه بازنشستگان کشوری ابلاغ نمائید .

٦ آبان ماه ٤۱ ـ شاه

بمناسبت روز فرخنده و مسعود میلاد اعلیحضرت همایون شاهنشاه محمدرضا شاه پهلوی ارواحنافداه تلگراف تهنیت به‌پیشگاه مبارك‌شاهنشاه معروض گردیدکه درپاسخ عنایات و مراحم ملوکانه بافتخار بازنشستگان کشوری شرفصدور یافته‌و مقرر فرمودند ببازنشستگان کشوری ابلاغ گردد . امرصادره بدینوسیله بموقع اجرا گذارده‌میشود .

رئیس هیئت مدیره کانون ـ محمود بدر

آغاز ساختمان دهکده عصمت‌آباد

ساختمان دهکده عصمت آباد واقع در پنجاه کیلو متری قزوین از روز دوشنبه ۳۰ مهر تحت نظر کمیته کمك بزلزله‌زدگان وابسته به شورای کلیسائی ایران به مدیریت آقای دکتر جان‌الدر رسما شروع گردیده وامید است باسرع وقت ممکنه بنای ۳۰۰ خانه در آنجا خاتمه یابد .

هزینه ساختمان دهکده مزبور ر امسیحیان ازسرتاسر عالم چه مستقیما و چه بوسیله شورای جهانی کلیساها همراه بامسیحیان ایرانی می پردازند .

متمنی است اعانات خودرا به نشانی تهران صندوق پستی ۱۵۰۵ خزانه دار کمیته شورای کلیسائی ایران جهت کمك به زلزله زدگان ارسال فرمائید .

مدیر شورای کلیسائی ایران ـ اسقف دهقانی

افتتاح سالن کشتی دانشگاه

ساعت ۷ بعد از ظهر دیروز در حضور رئیس تربیت بدنی و آقای دکترفرهاد رئیس دانشگاه سالن‌جدید کشتی دانشگاه افتتاح شد . در این مراسم آقای محمد اسفندیاری مربی کشتی دانشگاه و دبیر دانشکده علوم مطالبی در باره کشتی دانشگاه بیان کرد .سپس آقای‌شاه بختی دانشجوی دانشکده علوم و قهرمان وزن سوم کشتی دانشگاه از آقای دکتر فرهاد تقاضا نمود تیم کشتی دانشگاه که از تیم های قوی است همراه تیم وزنه برداری‌دانشگاه که بمسکو دعوت‌شده است عزیمت نماید تا قهرمانان‌کشتی دانشگاه‌بتوانند از این تماس خارجی استفاده کنند

پرونده سرگرد شهرستانی بدادگاه تجدیدنظر احاله‌شد

امروز کسب اطلاع شد که پرونده‌اتهامی‌سرگردناصرشهرستانی به‌دادگاه شماره یك تجدید نظر اداره دادرسی ارتش احاله‌گردید.

ریاست این دادگاه باتیمسار سرتیپ صلاحی عرب میباشد

از طرف دادگاه به متهم اطلاع داده شد تا در مورد معرفی وکیل مدافع خود اقدام کند.

آقای سرگرد شهرستانی‌باتهام قتل مرحوم دکتر خانعلی درداگاه بدوی‌نظامی‌به‌دو سال حبس محکوم شده است .

اتومبیل حامل فرهنگیان آبادان تصادف کرد ویکنفر کشته و عده‌ای زخمی شدند

طبق گزارش تلفنی خبرنگار ما در آبادان ساعت ده دیشب‌یك اتومبیل سواری حامل عده‌ای از فرهنگیان آبادان که از اهوازعازم این‌شهرستان بودند دربین راه با کامیونی تصادف کرد دراین حادثه آقای امیر قلی ارشدی یار احمدی معاون دبیرستان ابن سینا کشته وعده‌ای ازسرنشینان اتومبیل سواری که‌همگی فرهنگی‌بودند مجروح شدند جریان این حادثه‌تحت رسیدگی است .

ارزان‌ترازهمه

سیمان تهران

مرغوب‌ترین و باصرفه‌ترین سیمانها

خیابان شاهرضا ـ کوچه فتوحی تلفن ٦٤٨٦٩

باطری فوجی

دوام وقدرت بیشتر دارد

دوام بیشتر ، کار مطمئن‌تر ... باطری ضد زنك فوجی علیه گرد و خاك وفساد بیمه میباشد و قدرت ونوربیشتری دارد . از باطری کوچك رادیو ترانزیستور گرفته تا توربین های مولد برق تحقیقات اتمی ... فوجی علمدار ترقی در صنایع الکتریکی است .

FUJI ELECTRIC MFG. CO., LTD.
(FUJI DENKI SEIZO K.K.) Cable : DENKIFUJI TOKYO
Head Office 6, 2-chome, Marunouchi, Chiyoda-ku, Tokyo, Japan

شماره ۱۰

کتاب‌جیبی دختران و پسران

فردامنتشر میشود

مشتریان گرامی اشتورك توجه کنند

فروشگاه اشتورك دو

خیابان منوچهری اول

ارباب جمشید کاشی ۱۹

گشایش یافت.

تلفن ۳۲۲۱۲

Storck

آقای‌لوسین گونی رئیس کمیسیون انرژی سازمان برنامه فرانسه ونماینده آن دولت در کنفرانس جهانی انرژی در استرالیا از ملبورن وارد تهران شده و در مدت اقامت خود بامقامات اقتصادی ایران مذاکراتی خواهند نمود و امروز ساعت ۱۸ در مرکز اطلاعات و نشریات فنی فرانسه درباره برنامه انرژی فرانسه سخنرانی می نمایند .

مجله

مهر ایران

توقیف است

مطب دکتر صادق حریری

عضو آکادمی بین المللی جراحان ـ متخصص جراحی عمومی زنان و زایمان

به خیابان ثریا نبش رامسر انتقال یافت

پذیرائی : عصرها تلفن : ٤٥١٢٦