اطلاعات

سال سی‌وششم- شماره ۱۰۷۶۵ تکشماره ۳ ریال
سه‌شنبه ۱۴ فروردین‌ماه ۱۳۴۱

در سوریه شورش نظامی جدیدی روی داد

ترکیه، عراق واردن نیروهای خودرا در مرزهای سوریه متمرکز ساختند

دکترفرهاد بمناسبت افتتاح دانشگاه دراجتماع امروز اساتید ودانشیاران گفت:

فردا درهای دانشگاه باز میشود

استادان دانشگاه نیز باید خود را در خوب و بد امور دانشگاه سهیم بدانند

● باید سعی کنیم که بین استاد و دانشجو روابط صمیمانه‌ای بوجود آید

شرح در صفحه آخر

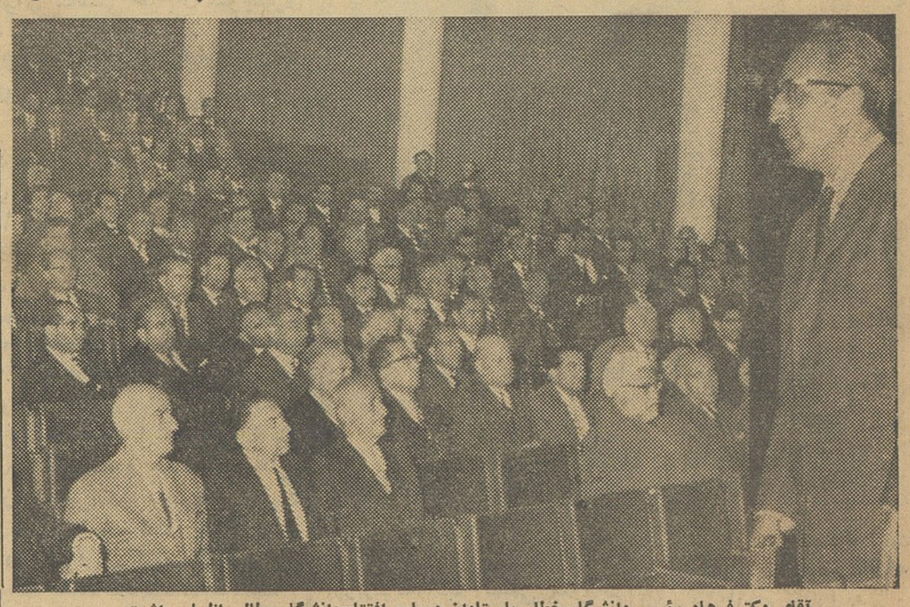

آقای دکترفرهاد رئیس دانشگاه خطاب باستادان درباره افتتاح دانشگاه مطالبی اظهار داشت

زلزله چهار قریه بیرجند را ویران کرد

زمین درشهر بیرجند مانند گهواره میلرزید و مردم دهات زلزله‌زده اکنون درصحرا زیر چادر زندگی میکنند

زلزله هنوز ادامه دارد و دامنه ویرانیها توسعه مییابد. کسی جرات نزدیك شدن به خانه‌ها را ندارد

✿ زلزله اغلب خانه های روستائیان را ویران کرده است. دونفردرقریه تاجکوه جان سپردند و سه نفر مجروح شدند. تعداد کثیری ازاغنام واحشام در زیر آوار ماندند

شرح درصفحه ۱۷

درحوادث رانندگی دیروزتهران

نحوست سیزده دامان ۱۳ نفر را گرفت

نیمی ازمردم پایتخت بخارج شهر رفتندو آرامترین سیزده‌سال های اخیر را بدر کردند

● بانوی حامله‌ای ناگهان سرپل تجریش بزمین نشست و بدرد زایمان مبتلا شد!

سنت‌های زیباودل‌انگیز سیزده‌بدر، ازپناه بردن بدامان صحراهاو گره‌زدن سبزه هاورقص هاوآوازهاو تفریحات دسته‌جمعی، درمحیطی آرامترازهمه‌سال ازطرف طبقات‌مختلف مردم برگزار شد...

حوادث وماجرا های تلخ و شیرینی که‌روزسیزده بدر اتفاق افتاد توسط خبرنگاران سرویس حوادث جمع آوری شده که در صفحه ۱۸ ازنظر خوانندگان‌محترم‌میگذرد

از مناظر سیزده بدر دیروز خارجی ها فیلمبرداری کردند

● یك جیپ سه زن‌رامجروح ساخت و در یك منازعه عده‌ای زخمی شدند

● **خانمهای راننده بیش از آقایان مقررات را مراعات کردند!** شرح‌درصفحه۱۹

● **کشتی‌های جنگی ناوگان ششم آمریکادربندربیروت پهلو گرفتند**

● گفته میشود که ناظم‌القدس رئیس جمهوری پیشین و پارلمان ودولت غیر نظامی دوباره روی‌کار خواهند آمد

بدنبال کودتای هفته گذشته سوریه دیروز یك شورش نظامی جدید دراین کشورروی‌داد. کودتای هفته گذشته درجهت نزدیکی‌بیشتر سوریه به‌عراق و مصر صورت گرفت. اما شورش نظامی‌وتظاهرات اخیر دوجنبه دارد. یك جنبه که نظامیان آنرا رهبری میکنند‌درجهت نزدیکی بیشتر و حتی اتحاد با مصراست وهدف جنبه دیگر که رجال سیاسی درراس آن قراردارند بازگشت بوضع سابق‌ورژیم‌پارلمانی است.

گزارش‌هائی که ظرف دیروز و امروز درباره اوضاع سوریه‌مخابره شده‌درصفحه ۳ و ۱۸ چاپ‌شده‌است

الیزابت تایلور از ادی فیشر جداشد

● **ستاره‌فیلم‌کلئوپاترا بخاطر عشقی که به همبازی خود «ریچارد-بروتون» پیدا کرده با شوهرش متارکه نمود**

● کار گردان فیلم کلئوپاترا که از حوادث پیاپی هنگام فیلمبرداری از این فیلم‌برای‌الیزابت تایلور خسته شده می گوید الیزابت فیلم مرا تمام کند وبعدآزاداست که حتی با مائوتسه-تونك عشق بورزد

درصفحه ٤

وزیر بازرگانی اعلام‌کرد:

مقررات سهمیه سال‌جاری تغییر نخواهد کرد

درمقررات‌سهمیه باید‌مصالح کلی مملکت رعایت گردد

● **اصولاتصمیم‌های‌اقتصادی طوری است که عده‌ای منتفع و گروهی متضررمی شوند. مابه همه خواهیم نوشت که چرا نظر آنها قبول یارد ویا نسبتا پذیرفته شده‌است**

● **بعضی از بازرگانان‌ووارد کنندگان همچنان میگویند که مقررات جدید موجب بالا رفتن قیمت‌ها خواهد شد**

بطوریکه در شماره گذشته‌بنظر خوانندگان ارجمند رسید پیرامون مقررات جدید واردات و صادرات کالا درسال ۱۳۴۱ نظرات مختلفی ابراز میشود. از آنجائی که‌اعلام واجرای سیاست بازرگانی خارجی کشور یك واقعه مهم اقتصادی کشور استو بامنافع گروه‌زیادی ازمردم سروکار دارد، تصمیم گرفتیم نظرات موافق یا مخالفی را که‌در مورد مقررات مزبوربروزنامه میرسد، چاپ کنیم. بدیهی است هرگونه توضیحی که مقامات‌مسئول نیز در مورد نظرات ابراز شده‌یا موارد دیگرمقررات وارداتوصادرات بدهند، برای روشن ساختن‌افکار عمومی چاپ‌خواهد شد.

اظهارات وزیر بازرگانی

امروز آقای دکتر آموزگاروزیر بازرگانی در مورد نظراتی که‌توسط صاحبان صنایع وبازرگانان درزمینه مقررات واردات و صادرات سال

بقیه در صفحه هفدهم

مسافرت شاهنشاه بمشهد وزاهدان

امروز کسب اطلاع‌شد که شاهنشاه بامداد فردا باهواپیما برای زیارت آستان قدس رضوی‌بمشهد تشریف‌فرما میشوند شاهنشاه سپس برای یك بازدید کوتاه به‌زاهدان خواهند رفت وضمن این مسافرت از فرستنده‌جدید یکصد کیلوواتی این استان نیزدیدن خواهند کرد.

گزارش خبرنگار مادر مشهد حاکی است که شاهنشاه بلافاصله پس‌ازورود به‌مشهد به‌آستان قدس رضوی مشرف میشوند. همین گزارش حاکی است مردم شهررا بطرز باشکوهی آذین بسته‌اند خبرنگارما در گزارش خود میفزاید شاهنشاه‌پس‌ازتشرف‌بحرم‌بحرم مطهرحضرت ثامن‌الائمه‌برای‌صرف ناهار به‌باغ ملك آباد تشریف فرما میشوندو بعداز صرف ناهار و مختصر استراحت بعداز ظهر فردا باهواپیما بزاهدان عزیمت مینمایند.

رئیس‌کل بانك مرکزی امروز اعلام داشت:

درمورد دولت برنامه تثبیت اقتصادی بخوبی اجرا شده

درسال گذشته ازبدهی دولت ببانك دومیلیارد ریال کسر شده

✿ **کالاهای غیر مجاز سال پیش که امسال مجاز شده باگشایش اعتبار به میزان صد در صد امکان‌پذیراست**

صبح امروز آقای دکتر پورهمایون رئیس‌کل بانك مرکزی پیرامون‌فعالیت های بانك مرکزی اطلاعات جدیدی‌در اختیار خبرنگاران و نمایندگان جراید گذاشت، رئیس کل بانك مرکزی گفت: «در سال گذشته بانك مرکزی از لحاظ تاسیس ادارات وقسمت‌های مورد احتیاج قدم موثری در تکمیل سازمان خود برداشت.

ادارات مزبور عبارت بود ازاداره تمرکزتعهدات‌واداره «کلیرینگ» (اطاق تهاتر) که از لحاظ سازمان بانکی اهمیت زیاد دارد.

تنظیم‌شاخص دقیق‌هزینه‌زندگی

کار مهم دیگر بانك مرکزی درسال ۱۳۴۰ تکمیل طرز تهیه وتنظیم شاخص هزینه زندگی بود.

شاخص هزینه زندگی سالهااست که بوسیله بانك ملی و اخیرا توسط بانك مرکزی تهیه میشود. در سال

بقیه در صفحه هفدهم

مدیرعامل شرکت هواپیمائی ایران‌گفت‌ازطرف بازپرس

درباره شکایت شرکت هواپیمائی تامین دلیل شد

● **مامورین برج مراقبت بمامورین دادگستری گفتند دستور اداره کل هواپیمائی کشوری را در مورد پرواز هواپیماهای‌شرکت‌هواپیمائی اجرا میکنیم**

امروز آقای رضا افشار مدیر عامل شرکت سهامی هواپیمائی ایران بخبرنگار ما گفت اداره هواپیمائی کشوری همچنان ازپرواز دو فروند هواپیمای چهار موتوره ۸۰نفری این شرکت جلوگیری مینماید و به‌برج مراقبت دستور داده‌است که از پرواز این هواپیما ها جلوگیری نماید.

بقیه در صفحه ۱۹

دوستان شما، کتابهااحتیاج بمحبت و نوازش دارند. آنها را در قفسه های مخصوص کتاب خانه ساخت‌ریالکوقرار دهید. ریالکو زیباترین‌قفسه های فلزی را میسازد.
نمایشگاه میدان‌کاخ تخت جمشید. آ-۵۶۲

پشمبافی جهان
شعبه - طاقه فروشی سرای امیر

ازمصرف کنندگان محترم بستنی کانادا فراست
تقاضا میشود پس از مصرف بستنی کانادا فراست‌پاکت‌ویالیوان آنرا برای اینکه مورداستفاده مجدد قرار نگیرد ازبین ببرند.

چیت جهان‌چیت
بهترین چیت جهان است

اطلاعیه

کارخانه میشن کالیفرنیا

میشن کالیفرنیافردادردو نوع پرتقالی وآناناس ببازارمی آید

هموطنان عزیز: بشما وعده داده‌بودیم که درآستانه حلول‌سال‌نو میشن کالیفرنیا را ببازار عرضه بداریم وروز ۲۹ اسفند برای‌این‌منظور انتخاب‌شده‌بود وبسیاری از علاقمندان باتوجه مخصوص‌درانتظار ببازارآمدن این‌نوشابه جهانی بودند.

لیکن در آخرین دقایق وقایع وحوادث‌پیش‌بینی‌نشده وتاسف‌آوری روی دادوناگزیر ببازار آمدن میشن کالیفرنیا ۱۵ روز بتعویق افتاد در همان حال که‌نخستین محصول میشن درلابراتوار کارخانه‌تحت نظارت مخصوص سه‌نفر از مدیران کل کارخانجات مرکزی میشن کالیفرنیا کنترل‌میشد و دستگاه‌های مختلف کار خودرا آغاز کرده بودند کوتاه‌فکران‌بدخواه‌بدست ایادی خود هرلحظه کارشکنی‌تازه‌ای کردند وفعالیت همه‌جانبه‌ای بمنظورفلج ساختن کارخانه انجام گرفت که‌نمونه زنده وقابل رویت‌این کارشکنی‌ها و دهن کجی‌ها تابلوهای میشن کالیفرنیاجاده کرج است که تماما بارنك سیاه شده است.

لیکن بفضل الهی ودرنتیجه مراقبت و هوشیاری متصدیان کارخانه از اخلال بیشتر پیشگیری شدو خرابکاریها مرمت گردید وکارخانه باردیگربکارافتاد.

این نکته مسلم است که کارشکنی‌هائی‌ازاین‌قبیل‌ترس ووحشت از یك‌مسئله مسلم‌وبی‌تردید یعنی پیروزی بی‌چون‌وچرای میشن کالیفرنیاست.

اکنون با نهایت خوشوقتی‌به‌بازار آمدن میشن کالیفرنیا را دردو نوع آناناس و پرتقالی و در دو اندازه مختلف‌بهموطنان عزیز وعلاقمندان به بهداشت عمومی مژده‌میدهیم یك کارناوال باشکوه امروز در تمام تهران گردش کرد وفردا میشن کالیفرنیا ببازار عرضه خواهدشد.

درپایان لازمست صمیمانه‌ترین تشکرات خودرا به‌اولیای محترم کارخانه پپسی کولا بمناسبت‌همفکری وهمکاری‌های ارزنده‌ای که باما نموده‌اند تقدیم‌دارد.

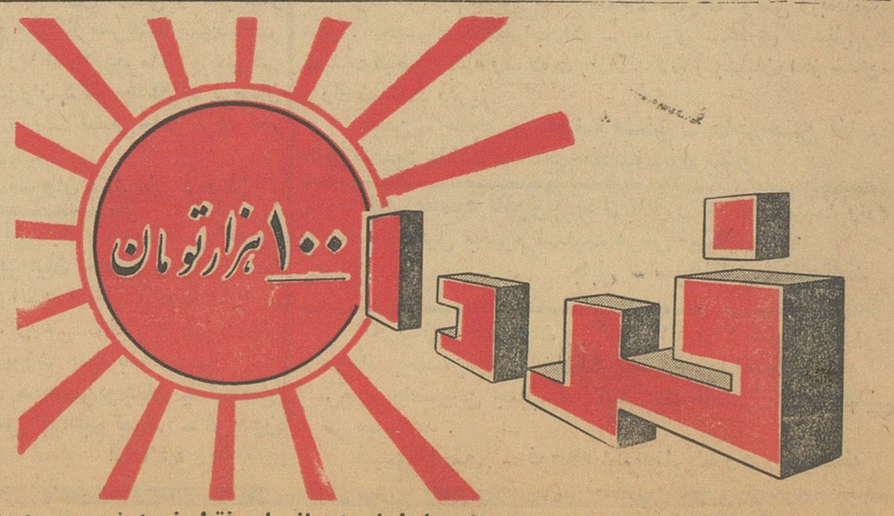

برای استفاده از جایزه ۱۰۰ هزار تومانی بلیطهای اعانه‌ملی فقط فردا فرصت دارید

فروشگاه خیابان بوذرجمهری غربی نزدیك گلوبندك

بیمه‌های اجتماعی

وقتی که کلمه «بیمه‌های اجتماعی» نوشته وگفته میشود خودبخود افکار واذهان آشنا، بنابه‌سوابق ذهنی متوجه دستگاهی میشود که‌هم‌اکنون بنام «سازمان بیمه های اجتماعی کارگران» کار میکندو چند بیمارستان ودرمانگاه وچند صندوق بازنشستگی واحیانا بعضی تاسیسات وامکانات دیگربرای کارگران دارد ....

وحال آنکه، آنچه‌که اکنون بنام سازمان بیمه‌های اجتماعی دایر است وانجام وظیفه میکند، جزئی ازآن چیزی‌است که‌در دنیای مترقی ومتمدن نام بیمه های اجتماعی دارد، وقسمت مختصری ازاین هدف مهم اجتماعی را تامین میکند ...

«سازمان بیمه‌های اجتماعی» که‌اکنون مشغول کاراست براساس قانون کاروبیمه های‌اجتماعی تاسیس شده‌است که‌امروزه در مملکت وجود دارد، وچه‌بسا برای تهیه وتنظیم وبتصویب رسانیدن همین‌قانون زحمات ومرارت های متعددی متحمل شده‌اند که میتوان‌داشتن همین قانون رایکی‌از موفقیت هاو پیشرفت های اجتماعی ایران درسالهای اخیر دانست ...

اما مطلب امروزما برسر تعمیم بیمه‌های بهداشتی ، بازنشستگی ، ضرر وزیان ناشی‌از کار وبیمه‌های رانندگی و سایرانواع امکانات و ضروریات زندگی است که‌حدود آن درقانون کار فعلی پیش‌بینی نشده است... مثلا یك‌خبر تاثرآورپریروز درروزنامه بود که قطعابنظرخوانندگان رسیده است‌وحاکی ازاین بود که کارگرجوانی برای کارکردن‌وبرای‌انداختن یك‌موتورچاه عمیق استخدام شده تا ضمن انجام کارهای رانندگی یك بنگاه موتور چاه عمیق متعلق‌به‌بنگاه راهم‌اداره کند ... اتفاقا درحین کارکردن تسمه‌موتور پاره‌شده وموجب قطع یك‌دست وکنده شدن‌گوش کارگر شده‌است ..و اکنون کارگرمزبور نگران است‌که وضع آینده اوچه‌خواهد شد ؟چگونه کارخواهد کرد ؟وچگونه زندگی اوتامین‌خواهد شد؟ البته این خبرتاثرآور است ونظایر آن نه‌تنها دراین مملکت‌بلکه در مملکت های بسیار بزرك و پیشرفته هرروز ده‌ها ازاین حوادث رخ‌میدهد که‌کارگر حین‌کار مصدوم ومجروح میشود ،....

درکارگاهها‌وکارخانه‌های موجود مملکت‌ما که هم‌اکنون مشمول قانون کار وبیمه های اجتماعی کارگران میباشند اگر کارگری صدمه به‌بیند طبق قانون بستری ومعالجه میشود واز مزایای حقوق ایام‌بیکاری وسایر بیمه‌هائی که‌در قانون پیش‌بینی شده‌استفاده میکند. گو اینکه همین کارگر هم که دستو گوشش دربنگاه مزبور صدمه دیده است بلافاصله تحت عمل جراحی قرار گرفته واکنون دربیمارستان سینا از اوپرستاری بعمل می‌آید ومعالجات لازم صورت میگیرد واو از اینجهت نگرانی ندارد اما او نگرانی دیگری دارد.. نگرانی او از اینست که‌چون مشمول قانون کارو بیمه‌های اجتماعی نبوده، نمیداند عاقبت کارش چه‌خواهدشد !...و متاسفانه‌از اینگونه کارگران، که در عین حال در عرف و اصطلاح سایر کشورها هم بدانها کارگر قانونی اطلاق نمیشود فراوانند ، من‌جمله کارگران ساختمانها ،کارگران‌مزارع‌وامور روستائی که‌درهرحال باید فکری بحال آنها کرد.

باتوجه بتعداد زیاد آنها وبادرنظر گرفتن اینکه‌واقعا طبقه بندی آنان مشکلات زیادی را دربردارد باید قبول کرد که‌اصلاح این جنبه از قانون کار، کار بسیارمشکلی‌است .... عمله‌یابنای ساختمان را چه‌کسی باید بیمه کند ؟ویا کارگری که‌موقتا حاضر شده است دریك چاه عمیق‌ویا برسر یك موتورکار کنداز کدام قانون میتواند استفاده کند ؟اماباتمام این اوضاع واحوال باید تصدیق کرد که‌تامین نظر همین اشخاص یکی‌از مسائل مهم اجتماعی است ...

متاسفانه مسئله بیمه‌های کارمندی نیزدر بعضی از دستگاههای دولتی‌وغیردولتی‌کماهو حقه درمجرای صحیح واطمینان بخشی نیست ، که‌باید این نیز مورد توجه قرار گیرد ...

نه‌کارگری و نه عمله‌ای نه‌کارمندی‌هنوزنه‌ازگرسنگی مرده‌است و نه واقعا درصورت معرفی شدن به پزشك وبیمارستان ازدرمان وپذیرش آنان کسی خودداری میکند، اما مسئله برسرهمان اطمینان خاطراست که‌براساس یك قانون وسازمان قوی بیمه‌های اجتماعی بایستی برای کلیه کارگران وزحمتکشان وطبقات مختلف این «اطمینان خاطر»تامین شود... وقتی که بحساب امکانات ویامشکلات اجتماعی مملکتمان رسیدگی میکنیم می‌بینیم که نه امکانات ووسائل زندگی‌ما کمتر از سایر کشورهای مترقی استو نه مشکلات ومصائب افراد وخانواده‌ها بیشتر ازمشکلات خانواده هاو افراد آن کشور هاست ،ولی همواره یك نگرانی دربین‌مردم ماوجود دارد‌که نمیدانند آینده آنها چه‌خواهدشد!..

بنظرما حل‌این مشکل جبران این نقیصه همان هدفی است که میبایستی درراس تمام اصلاحات مادی ومعنوی اجتماعی قرار گیرد و برای وصول به‌آن همه گونه سعی و کوشش باید بعمل‌آید ...

اعطای نشان پاس

آقای سرهنك۲ مهدی ممتازی افسر شهربانی بدریافت نشان درجه۲ پاس مفتخر شده است .

دانش‌آموزان وداوطلبان امتحانات‌متفرقه

باپرداخت ۴۰ ریال قبولی خودرا درامتحان مکالمه و ترجمه انگلیسی تضمین نمائید.

جلد اول‌کتاب DIRECT CONVERSATION
«دایرکت‌کان و. سی. شن»
یامکالمه خودآموز

ازانتشارات مؤسسه‌مطبوعاتی‌احمدعلمی‌بازار بین‌الحرمین شامل لغات المپیك انگلیش اول ودایرکت‌متدومکالمات آنها باتلفظ وترجمه‌بفارسی تالیف‌آقای‌حسن‌ولائی‌منتشرشد

کاملترین متن
مقررات واردات وصادرات

تهران اکونومیست افتخار دارد که کاملترین متن‌مقررات واردات و صادرات سال ۱۳۴۱ را دوازدهم فروردین انتشار داد از روزنامه فروشها تهیه فرمائید.

سنت‌های شعری امریکا

یك سری‌سخنرانی توسط استادان امریکائی فولبرایت درانجمن ایران‌و آمریکا
چهارراه شاه
سه‌شنبه ، چهارشنبه وپنجشنبه ۱۴ر۱۵و ۱۶ فروردین ساعت۶عصر

درکانون بازنشستگان کشوری

عصر چهارشنبه ۱۵ فروردین جاری فاضل محترم آقای محمد جناب‌زاده راجع بجشنهای ملی ایران سخنرانی و سپس‌دوحلقه فیلم‌نشان داده خواهد شد. ورود علاقمندان آزاد است تلفن ۴۶۶۹۳
دبیر کل کانون ـ وزیری‌الهی

دکتر محمدحسین حاجبی

متخصص کبد ـ معده ـ روده از دانشگاه پاریس‌ا ز مسافرت‌مراجعت از ساعت ۴تا۷ بعدازظهر آماده پذیرائی میباشد .
نشانی ـ اول خیابان منوچهری ـ پاساژ ساعتچی

بزودی
باانتشار مجله آموزشی
انگلیسی درخانه
بزرگترین نهضت علمی سال آغاز میشود
آ ـ ۳۹۵ ۱ ـ ۲

انجمن رستاخیز فرهنگ

اولین خدمت فرهنگی خودرا باتاسیس کلاسهای شبانه **برای داوطلبان متفرقه وکلاسهای تقویتی** برای امتحانات آخرسال دانش آموزان درمحل **دبیرستان ساسان** نزدیك‌چهارراه امیراکرم کوی آذرآغازمینماید.

وآقایان نامبردهٔ زیر دراین‌کلاسها تدریس می نمایند :

۱ـ ادبیات فارسی وعربی: **دکتر بحرالعلومی ـ تنکابنی ـ طباطبائی**
۲ـ تاریخ وجغرافیا : **پرویز ـ خزائل**
۳ـ ریاضیات: **بحرانی ـ زاوشی**
۴ـ زبان‌خارجه: **اتابك ـ گودرزنیا**
۵ـ طبیعیات: **دکتربهزاد ـ موسوی**
۶ـ فیزیك وشیمی: **مختار تبریزی رباطی ـ رهبر دکتر علویان ـ قاسمی**

تاریخ ثبت نام از۱۴ فروردین ماه همه روزه از ساعت ۵ تا۸ بعدازظهر درمحل نامبرده بالا و تاریخ شروع کلاسها ۲۰ فروردینماه ۱۳۴۱ میباشد.

مجالس ترحیم ویادبود

درگذشت‌شادروان‌سرهنك **سلیمان‌صابر ابراهیمی(اعتضاد خاقان)** را باطلاع دوستان و آشنایان میرساند مجلس ختم مردانه از ساعت ۹ونیم تا ۱۱ونیم روزپنجشنبه شانزدهم فروردین‌ماه درمسجد مجد ومجلس ختم‌زنانه عصر چهارشنبه پانزدهم فروردین از ساعت چهار درمنزل آنمرحوم واقع در خیابان دانشگاه اول خیابان کیوان کوچه ابراهیمی منعقد خواهد بود .

صابر ابراهیمی ـ ابراهیمی ـ امیر ابراهیمی ـ افخم ابراهیمی ـ افخمی ـ امینی ـ سپهرار ـ شاهنده ـ اردشیر رکنی ـ ضیاء ابراهیمی ـ فرخ‌ابراهیمی ـ نیکجو ـ مجیدی ـ افشار ـ هاشمی ـ جهانبانی ـ فرازمند ـ جهانسوز ـ پرتوی جهانسوزی ـ بهار ـ بزرگمهر ـ محجوبی

بدینوسیله فوت مرحومه **بانو حاجیه دقیق‌فکر** مادرآقای قاسم دقیق‌فکر همکار محترم را باطلاع دوستان و آشنایان میرساند مجلس ختم آن مرحومه روزچهارشنبه ۱۵ فروردین از ساعت ۴ تا ۶ بعدازظهر درمسجد محمدیه (خیابان سپه ـ باستیون شرقی) منعقد خواهد بود .

شرکت سهامی کارخانه‌های صنعتی آزمایش

خانواده‌های : دقیق‌فکر ـ هاشمی ـ جهانسوزی ـ مهمانچی افراسیابی ـ قبادی ـ حاجی‌بابا بدینوسیله فوت مرحومه مغفوره **بانو حاجیه دقیق‌فکر** را باطلاع دوستان و آشنایان میرساند مجلس ختم آن مرحومه روزچهارشنبه ۱۵ فروردین از ساعت ۴ تا ۶ بعدازظهر درمسجد محمدیه (خیابان سپه ـ باستیون شرقی) ومجلس ختم زنانه درهمان روز و ساعت درمنزل شخصی واقع درخیابان باستیون غربی کوچه انشاء منعقد خواهد بود .

بعموم‌بازماندگان آنمرحومه مصیبت‌وارده راتسلیت‌میدهیم

بمناسبت درگذشت **آقای حسن نوائی** که از همکاران باسابقه و متدین و متین دفترخانه ۷۴تهران بوده‌اند مجلس تذکری از ساعت ۳ تا ۵ بعدازظهر روزچهارشنبه ۱۵ر۱ر۴۱ درمسجد فخرالدوله منعقد میباشد و مراتب بدینوسیله به استحضار آقایان سردفتران و دفتریاران میرسد که منباب شادی روح آنمرحوم وتسلیت ببازماندگانش درمجلس‌تذکر مزبور شرکت فرمایند

کانون سردفتران ـ ابوالحسن شریف‌العلماء خراسانی حسینعلی تهرانیان سردفتر دفترخانه ۷۴ طهران

خانواده‌های : نوائی ـ ساویز ـ قدیمی‌نوائی ـ شیبانی گلبرك ـ محسنی

باکمال‌تاسف درگذشت شادروان **حسن‌نوائی** را باطلاع دوستان و آشنایان میرساند مجلس ترحیم آنمرحوم روز چهارشنبه پانزدهم فروردین‌ماه از ساعت ۳ الی ۵ بعدازظهر درمسجد فخرالدوله منعقد خواهد بود

بعموم بازماندگان آنمرحوم مصیبت‌وارده را تسلیت‌میدهیم

باکمال تاسف درگذشت شادروان **بانو رقیه سلطان بهارمست** مادر عزیزمان را باطلاع بستگان و دوستان‌میرساند مجلس ختم روزپنجشنبه ۱۶ فروردین از ساعت ۱۵ الی ۱۷ درمسجد مجد و ختم زنانه همانروز وساعت درخیابان علائی کوچه زهره منزل آنمرحومه ضمنا ساعت ۱۵ الی ۱۷ روزجمعه ۱۷ دراین‌بابویه شب هفت برقرار خواهد بود

گیسیا بهارمست ـ سرهنك خلیل‌بهارمست ـ سرهنك ابراهیم بهارمست

بخانواده محترم آنمرحومه بویژه بازماندگان مصیبت وارده را تسلیت میدهیم

بدینوسیله بانهایت تاسف فوت **سید ابوالفضل ناظری** رئیس اداره راه یزدکه از مامورین باسابقه و خدمتگزار وزارت راه بوده است باطلاع میرساند مجلس ختم آنمرحوم درتاریخ چهارشنبه ۱۵ فروردین از ساعت ۹ تا ۱۱صبح درمسجد مجد برگزار میگردد .

وزارت راه

خانواده‌های : ناظری ـ خطیر ـ معزی ـ هدایتی ـ تولیتی ـ شکوه‌زاده ـ اعتمادی ـ روفچائی ـ گرجی ـ دولو ـ محمدنیا ـ عقیلی ـ شهیری‌پور ـ یموتی ـ علوی ـ هوشمند افشار ـ مرتضی‌چایچی ـ شاهپوری ـ چنگیزیان ـ محمدرضا میرزا زمانی ـ اربابی ـ سمیعی ـ طاهری ـ بطحائی ـ ندیمی دبیری ـ امیرسلیمانی

بانهایت تاسف درگذشت نابهنگام **آقای‌سید ابوالفضل ناظری** فرزند مرحوم سید محمد ناظری (معزالتولیه) رئیس اداره راه یزد را باطلاع دوستان معظم و خویشاوندان محترم میرسانند . مجلس ختم مردانه آنمرحوم روزچهارشنبه ۱۵ فروردین ازساعت۹ الی ۱۱صبح درمسجد مجد منعقد ومجلس ختم زنانه درهمان روز از ساعت ۴ الی ۶بعداز ظهر درخیابان کاخ شمالی کوچه‌گیو کاشی ۱۱ برقرار است .

بخانواده محترم ناظری بویژه بازماندگان آنمرحوم مصیبت وارده را تسلیت میدهیم

کتاب غزلیات بهی

در ۴۱۸ صفحه منتشر شد
ازکتابخانه‌های معتبر خریداری فرمائید

کلاسهای زبان آلمانی
سازمان فرهنگی معتضدی

خیابان لاله‌زار ـ کوچهٔ رفاهی ـ تلفن ۳۰۳۲۳۸

دکتر عباس جناب‌زاده

دارای گواهینامه از دانشکده طب فرانسه درمان‌قطعی سوزاك تازه وکهنه و تقویت قوای تناسلی خیابان منوچهری مقابل کوچه ژاندارك اول‌کوچه مهر صبح وعصر .

سپاسگزاری

ازکلیه فامیل و دوستان و ذوات محترمی‌که در فوت مرحوم **احمد ملکی** مدیر روزنامه ستاره باابرازلطف وهمدردی حضورا وکتباموجب‌تسلی خاطر بازماندگان فقیدسعیدشده‌اند بدینوسیله تشکر نموده وچنانچه بعلت تالمات روحی موفق بعرض ارادت حضوری نمیشوند معذرت میخواهند

خانواده ملکی

تشکر وپوزش

از جنابان آقایان وزرای محترم‌کشور و راه و جناب آقای‌شهردار تهران وآقایان معاونین محترم وزارت‌راه وکشور وبازرگانی و شهرداری و آقایان پزشکان و قضات وافسران محترم ارتش وکارمندان دولت و دوستان و آشنایان وفامیل که باشرکت درمراسم تشییع جنازه و مجالس ترحیم پدر عزیزمان درتهران ـ اصفهان ـ تفرش و قم ویا بوسیله تلفن ـ تلگراف ـ نامه وجرائد اظهار همدردی فرموده‌اند صمیمانه تشکر میکنیم وچنانچه بعلت تالمات روحی درشرفیابی وعرض تشکر توفیقی حاصل نگردید عفو خواهند فرمود وازخداوند متعال سلامت و سعادت همگی را آرزو داریم

سیداسماعیل هاشمی‌نژاد ـ دکتر سیدعباس‌هاشمی‌نژاد سیدمحمود هاشمی‌نژاد

تشکر واعتذار

ازکلیه سروران معظم و همشهریهای گرامی ودوستان محترم‌که بوسیله تلگراف و نامه وشرکت درمجلس ترحیم برادرم حضور بهمرسانیده‌اند صمیمانه تشکر مینمایم چنانچه بعلت تالمات روحی قصوری درشرفیابی گردید مرا معذور بدارند .

گرگان ـ محمدعلی عرفانی

سپاسگزاری

بدینوسیله از ذوات محترم و آقایان علمای اعلام وجمعیت دوستداران و سروران‌گرامی و همکاران ارجمند و اقوام و خویشاوندان معززکه درمراسم تشییع جنازه و مجلس ختم و شب هفت مرحوم **وفائی‌کیش** شرکت وبا بازماندگان آنمرحوم ابراز همدردی فرموده‌اند صمیمانه تشکر مینماید . هرگاه بعلت تالمات روحی درشرفیابی و عرض ارادت حضوری تاخیر روی‌دهد پوزش میطلبد سعادت و توفیق همگی را از درگاه احدیت خواستار است .

ازطرف فامیل مهاجر ایروانی ووفائی‌کیش

سپاسگزاری

بدین وسیله از تیمسار معظم سرلشکر امیرصادقی فرماندهی محترم دژبان قرارگاه‌کل و تیمسار معظم سرلشکر دکتر شمس ریاست محترم اداره بهداری ارتش و سرکار سرهنك دکتر روح‌اله منوچهری و سرکار سرهنك ستادناصر رفعت‌جو که بذل مرحمت فرموده وباتشریف‌فرمائی و شرکت درمجلس یادبود جوان ناکام شادروان **دکتر خدامراد برجیان** اظهار محبت و همدردی فرموده و موجب تسلی‌خاطر مرافراهم فرموده‌اند صمیمانه سپاسگزاری مینمایم

آ ـ ۴۴۹ **سروان دکترعلی برجیان**

از ذوات محترم دوستان و آشنایان که درمجلس یادبود جوان ناکام شادروان **دکترمراد برجیان** حضور یافته یا کتبا وتلگرافا اظهار همدردی فرموده اند تشکر و سپاسگزاری مینمائیم و اگر بواسطه تالمات روحی توفیق عرض تشکر حضوری حاصل نشد ضمن طلب پوزش امید عفو داریم

سروان دکتر علی‌برجیان ـ حسن‌برجیان ـ تیمسار سرتیپ محمدعلی موثقی ـ مهندس ابراهیم تمیمی ـ فریدون تمیمی

آ ـ ۴۴۹

خانواده‌های : **ضامنی ـ تدین ـ مدنی ـ ملکی ـ مسعودی خوانساری ـ سجادی**

باکمال تاسف درگذشت مرحوم **محمد صادق ضامنی خوانساری** را باطلاع خویشان و آشنایان میرساند مجلس ترحیم آنمرحوم روزپنج‌شنبه ۱۶ فروردین ماه از ساعت ۳ الی شش بعدازظهر درمسجد اراکیها واقع درخیابان‌گرگان ایستگاه روشنائی برقرار است

بعموم بازماندگان آنمرحوم مصیبت‌وارده را تسلیت‌میدهیم

بمناسبت فوت مرحومه **بانو سکینه گلابتون‌کار** مادر آقای‌محمود نامجوقهرمان‌ملی ایران‌روزچهارشنبه ۱۵فروردین از ساعت ۹تا ۱۱ صبح مجلس ختم درمسجد ارك برگزاراست انتظار دارد دوستان و آشنایان و اصناف و هیئتهای محترم مذهبی ، ورزشکاران و قهرمانان باتشریف‌فرمائی خودنسبت بقهرمان‌ارجمندوپرافتخار ایران‌محمودنامجو ادای‌وظیفه‌نمایند

رئیس باشگاه بانك ملی ایران ـ کاظم کاظمینی

آقای محمود نامجو

فدراسیون شمشیربازی کشور بنمایندگی ازطرف‌کلیه قهرمانان‌اسکریم واعضاء مصیبت‌وارده را به‌آنجناب وخانواده محترم تسلیت عرض مینماید .

مهندس نیرنوری

سپاسگزاری

ازکلیه فامیل و دوستان و ذوات محترمی‌که در فوت مرحوم **احمد ملکی** مدیر روزنامه ستاره باابرازلطف وهمدردی حضورا وکتباموجب‌تسلی خاطر بازماندگان فقیدسعیدشده‌اند بدینوسیله تشکر نموده وچنانچه بعلت تالمات روحی موفق بعرض ارادت حضوری نمیشوند معذرت میخواهند

خانواده ملکی

برنده‌جایزه‌اول‌فستیوال‌سینمائی
پل‌نیومن ماردل پلاتا
کاندید جایزه اسکار وبهترین هنرپیشه سال ۱۹۶۱ درعالیترین فیلم‌کمدی سکسی سال

زیر پرچم جوانان

فیلمی که شمارا ازخنده روده‌بر میکند

ازفرداآغازسومین هفته‌نمایش‌فیلم

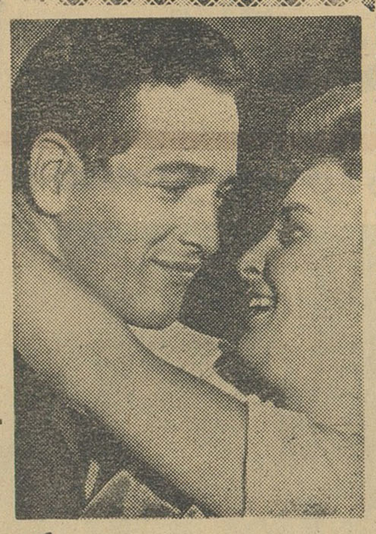

زیر پرچم جوانان

فقط درسینما **ایفل**

سینماسکوپ ـ رنگی ـ دوبله بفارسی

دکتر معانی

امراض مقاربتی ـ مجاری ادرار ـ معالجه قطعی سوزاك تازه و کهنه ـ ورم پروستات و سستی و ناتوانی ـ ضیق مجرا امراض زنانه خیابان فردوسی مقابل بانکملی مرکز

از درجه اعتبار ساقط است
یك فقره چك بشماره۷۹۵۹۷۹ از حساب ۶۱۳ عهده‌بانك پارس‌شعبه ۲۴اسفند مورد دستبرد واقع شده بنابراین از درجه اعتبار ساقط می‌باشد .
ستاره بخت
آ ـ ۴۲۹

تسلیت

همکاران محترم آقایان دکتر زندی‌حقیقی و دکترصدر

پزشکان و کارمندان اداره بهداری شهربانی‌کل‌کشور مصیبت‌وارده را به‌آن همکار محترم تسلیت‌گفته سلامتی‌وبقای آن فامیل محترم را از خداوند متعال مسئلت دارند .

رئیس اداره بهداری شهربانی‌کل‌کشور. دکترلطیفی

جناب آقای دکترعلی برجیان

باقلبی مملو از تاثر وتاسف درگذشت ناگهانی‌شادروان دکترمراد برجیان را بخاندان محترم آنجناب عموما وبشخص جنابعالی خصوصا تسلیت عرض نموده بقاء عمر و عزت‌هریك را از خداوند متعال خواستاریم استدعا داریم عرض تسلیت مارا پذیرفته دراین مصیبت عظیم شریکمان فرمائید

ابوالفتح‌پهلوان ـ احمد محرم‌زاده ـ فتح‌اله ورزنده ـ عظیم‌پهلوان ـ زندی سروری ـ حکیمی ـ محمد عزیزآبادی

جناب آقای دکترکاوه مدیرکل محترم دامپزشکی

باکمال تاسف مصیبت‌وارده را بجنابعالی و خانواده محترمتان تسلیت عرض نموده بقای عمر آنجناب را از خداوند متعال خواستاریم

دکتر عزمی ـ شاهرخی ـ دکترحکیمیان ـ قصری ـ نبویان ـ بهرامعلی ـ دکترمقدم ـ دکتر وثوقی ـ توکلی ـ صمصامی ـ دکتر ممتاز ـ دکتر ملجائی ـ مطلوبی ـ کاوه ـ روحانی ـ زرین‌قلم ـ شجاعیان ـ دکتربهاج ـ نعمت‌اللهی

افسران و درجه‌داران هنك‌یك پیاده

از فوت پدر سرکار ستوان‌یکم شجاعی نهایت متاثر و این مصیبت وارده را بهمقطار عزیز خود وسایر خاندان آن شادروان صمیمانه تسلیت میگویند

از چهل‌دختر ـ سرهنك ستاد اعظمی

بدینوسیله فوت پدر بزرگوار آقای رضا عبدالمجیدی دوست و همکار ارجمند خودرا تسلیت میگویند

کارکنان دبستان ودبیرستان مهر دختران

بااندوه فراوان فوت جانگداز پدر بزرگوار آقای رضا عبدالمجیدی دبیر ارجمند خودرا تسلیت میگویند .

دانش‌آموزان دبیرستان مهر دختران

جناب آقای محمد رحیمیان

مصیبت وارده را بشما و خانواده محترمتان تسلیت عرض مینماید

فومن ـ سیدعبداله‌نبوی ـ عباس رضائی ـ منصورسمیع

فوت مرحوم مغفور شیخ‌احمد رحیمیان فومنی رابخانواده های : رحیمیان ـ ضراب‌زاده ـ حائری ـ علوی ـ عظیم‌زاده تسلیت‌عرض وبقاء وسلامت بازماندگان آنجنابان‌را از خداوند بزرك مسئلت داریم

فومن ـ حاجی محمدرضا مشفق ـ حاجی‌حسن غفاری ـ حاجی‌محمود عاطف ـ حاجی محمدرسول پیرو

آقای محمود نامجو باکمال تاثر وتاسف مصیبت وارده را بشما وفامیل محترم تسلیت عرض مینمایم

بابل ـ سرهنك‌هوشنك نژند

کارکنان و کارمندان برزنهای ۱۱ و۲۱ شهرداری فوت مرحوم‌امیرحسین‌خان ایلخان‌ظفربختیاری را بعموم‌بازماندگان آنمرحوم بخصوص جناب آقای ملکشاه‌خان فرزندش تسلیت عرض مینمایند .

مهدی سمیعی ـ فرج‌اله اسمعیلی ـ رحیم دیرکوند

شورش نظامی جدید بر ضد رژیم کودتا در سوریه

بیروت ـ خبرگزاری فرانسه ـ رویتر ـ آسوشیتد پرس ـ یونایتد پرس ـ نیمه شب دیشب نیرو های ارتش سوریه در «حلب» و «حمص» بر ضد حکومت مرکزی قیام کردند.

د راعلامیه‌ای که از رادیو حلب پخش شد خاطر نشان گردید این خواست ملت عرب‌است که ماوحدت و تعهدات خود را حفظ کنیم.

د راعلامیه اضافه شده است که افسران آزاد سوریه قدرت را در حلب و حمص در دست گرفته و هدف آنها ایجاد یك صف، و یك نیروی واحد برای تمام اعراب‌است.

در اعلامیه همچنین گفته شده است برادران به پیش! پیروزی از آن‌ماست. از آن‌مبارزین وانقلابیونی که مایلند وحدت دنیای عرب‌راعملی سازند.

از اعلامیه افسران مذکورچنین بر می آید که آنها ظاهرا طرفدار وحدت دوباره با مصر هستند.

● تصمیمات مهم

رادیو حلب اعلام کرد که کنفرانسی از افسران آزاد تشکیل شد و تصمیمات مهمی اتخاذ گردید.

رادیو حلب اضافه کرد که در چند لحظه دیگر این تصمیمات‌علنی خواهد شد.

رادیو حلب‌افزود که افسران‌آزاد حلب تصمیمات خود رابفرماندهان نواحی مختلف سوریه ابلاغ کرده‌اند تا پشتیبانی آنها را بدست آورند.

رادیو حلب ضمنا پیامی که از طرف فرماندهان ناحیه جنوب غربی، یعنی پادگان «قنطره»، مرکز ستادنیرو های‌سوریه در مرزاسرائیل پخش کرد خاطر نشان ساخت افسران و سربازان ناحیه جنوب غربی که طالب حفظ وحدت هستند و مایل بریختن خون نمی باشند تصمیمات کمیته افسران آزاد را پذیرفتند.

● دواعلامیه

رادیو حلب بعد از ظهر امروز دو اعلامیه جدید فرماندهی افسران آزاد را پخش کرد.

در اعلامیه اول از مردم تقاضاشده است که از هرگونه تظاهرات خودداری کنند تا ارتش هدف‌خود را دنبال کند و در اعلامیه دوم از کارگران و پیشه‌وران تقاضا شده بود مانند معمول به کار خود ادامه دهند.

● تظاهرات وزدوخورد

اخباری که از سوریه به بیروت رسیده حاکی از آنست که کشمکش و زدوخورد در شهر های اصلی شمال، مرکز و جنوب روی داده است.

تظاهراتی بر ضد کودتای نظامی و فرماندهی عالی نیروهای سوریه در دمشق، حلب، لاذقیه، حمص، وصیدا و جبال دروز برپا گردید.

د ونوع تظاهرات در این شهرها صورت گرفته است که قسمتی از آنها بنفع حکومت غیر نظامی و حفظ اصول قانون اساسی صورت گرفته و در ۲۸ مارس از بین‌رفت (استعفای رئیس جمهور، نخست وزیر و انحلال مجلس).

تظاهرات دیگر بنفع‌وحدت مصر و سوریه بوده است.

(مقصود از تظاهرات اول مخالفت با از بین رفتن رژیم سابق وانحلال پارلمان بوده است).

✿ اعلامیه دولت نظامی

دمشق ـ ژنرال ظهرالدین‌فرمانده عالی نیرو های سوریه در اعلامیه‌ای خطاب به ملت عرب سوریه تقاضا کرده است که مردم سوریه‌اختلافات خود را فراموش کرده و همه‌صفوف خود را برای‌مقابله با تجاوزات و توطئه های‌امپریالیستی متشکل کرده و از ارتش حمایت کنند.

در این اعلامیه اضافه شده‌است ارتش بکمك مردم سوریه موفق خواهد شدبه شایعاتی که‌امپریالیسم و عوامل آن‌پخش میکنند پایان دهد.

در اعلامیه تائید گردیده ارتش‌از فرمانده عالی خود حمایت میکند و در تمام ارتش افسران، افسران‌جزء، و سربازان تصمیم گرفتند از تمامیت کشور دفاع کنند.

ارتش به عنوان صخره محکمی تمام توطئه های امپریالیستها و صهیونیستها رادر هم میشکند.

فرماندهی عالی ضمنا از تمام‌مردم سوریه تقاضا کرده است که‌آرامش خود را حفظ کنند، و هرگونه عملی که بر ضد امنیت جمهوری سوریه صورت گیرد عاملین آن شدیدا به کیفر میرسند.

● رژیم قانونی

بموجب اخباری که از منابع معمولا موثق ا زدمشق‌به بیروت‌رسیده بزودی در سوریه رژیم قانونی‌برقرار میشود.

همین منابع میافزایند کنفرانسی‌با شرکت روسای ارتش و ناظم القدسی رئیس جمهوری مستعفی، رشدی‌رئیس سابق مجلس ملی سوریه، صبری عسلی وخالد العظم نخست وزیرسوریه درستاد ارتش سوریه تشکیل گردید

همین منابع میافزایند که ستاد ارتش منتظر پاسخ روسای نظامی نواحی «حلب» وصیدا است.

روسای نظامی این نواحی باید با بازگشت ناظم‌القدسی بریاست جمهوری سوریه موافقت کرده وباتشکیل دولت جدید بریاست یکی از سه رهبران غیر نظامی سوریه که‌در جلسه‌مذکور شرکت کرده‌اند موافقت نمایند.

✿ غیر نظامی‌ها

دربیروت گفته میشودبموجب‌موافقت نامه‌ای که‌بین‌نمایندگان تمام‌فرماندهان ارتش وناظم القدسی رئیس جمهوری سوریه بعمل آمد غیر نظامی‌ها مجددا قدرت را درسوریه دردست گرفتند.

همچنین دربیروت گفته میشودکه مجلس ملی مجددا کار خودرا آغاز میکند وناظم‌القدسی ریاست جمهوری‌را عهده‌دار میگردد و نیروهای ارتش بسربازخانه‌ها باز میگردند. هفت تن سرهنك عامل کودتای ۲۸ مارس گذشته با جلب موافقت آنان تبعید می شوند ومحل تبعید آنها سویس‌خواهد بود.

● درانتظار گزارشهای کاملتر

لندن‌ـ سخنگوی وزارت امور خارجه انگلستان اعلام کرد حکومت‌انگلستان درانتظار گزارشهای کاملتری پیرامون حوادث جدید سوریه است تا روش خودرا پیرامون رژیم جدیدسوریه‌اعلام بدارد.

وی افزود بعید بنظر میرسد که مسئله شنا سائی مجدد سوریه مطرح گردد.

✿ درکنار سوریه

عمان‌ـ خبرگزاری فرانسه ـ ملك حسین پادشاه اردن دیشب‌نمایندگان سفارتخانه سوریه در عمان رابحضور پذیرفته وبه‌آنها خاطر نشان نمود چنانچه تجاوزی حاکمیت‌و صلح‌سوریه رابخطر اندازد اردن و نیروهای مسلح آن‌در کنار ملت سوریه قرار میگیرند

● جنبه داخلی

بغداد ـ ژنرال عبدالکریم قاسم نخست‌وزیر عراق طی مصاحبه باروزنامه الثوره خاطرنشان نمود حوادثی که درسوریه روی‌میدهد کاملا جنبه‌داخلی دارد.

وی اضافه کرده‌است مناسبات ما باسوریه بیش از هرزمان محکم است

✿ تجاوز برضد اعراب

عبدالقادر حاتم وزیر مشاورجمهوری متحد عربی طی یك اعلامیه رسمی‌که توسط رادیو قاهره و خبرگزاری خاورمیانه پخش شد خاطر نشان نمود هرگونه تجاوز خارجی که برضد سوریه صورت گیرد جمهوری متحد عربی آنرا تجاوز برضد تمام ملت‌عرب میداند.

بدینجهت جمهوری متحده عربی از تمام امکانات خودبرای حفظ ملت سوریه برضد هرگونه خطری که‌آنرا تهدید کند استفاده خواهد کرد.

● حمله باسرائیل

مسکو ـ نیکلاپولیانف‌مفسر سیاسی خارجی ایزوستیاطی برنامه یك‌میز گردی‌که توسط رادیو مسکو ترتیب داده‌شد ضمن تفسیر حوادث اخیر سوریه شدیدا به اسرائیل حمله‌ور شده و گفت‌روش دولت اسرائیل نشان میدهد که‌این دولت بعنوان عامل قدرت های امپریالیستی درامور کشور های مجاور خود مداخله میکند.

پولیانف گفت حوادث‌اخیرسوریه همزمان با اعمال تحریك‌آمیز از طرف اسرائیل صورت گرفت و اسرائیل بانمایش‌نیروهای خودنشان داد که مایل است در امور داخلی ملل عربی مداخله کند.

پولیانف وسایر مفسرین شوروی درمورد کودتای اخیر سوریه روی این جمله توافق نظربیدا کردند که وحدت سوریه نشان دهنده توسعه آشکار اعمال ضد امپریالیستی و آزادی بخش ملی است واعلامیه ارتش سوریه حاکی از آنست که ارتش سوریه از دهاقین برضد فئودالها حمایت میکند.

آنکارا ـ حوادث سوریه ستون های اول جراید امروز صبح آنکارا

بقیه‌درصفحه ۱۸

از صبح پنجشنبه درسینماهای
امپایر ـ نیاگارا ـ رویال ـ رکس ـ ادئون

تهیه‌کننده: ساموئل برونستون
کارگردان: آنتونی من
موزیك: میکروزا برنده جایزه اسکار

آخرین پدیده شگرف عالم سینما
بزرگتر از این بوجود نیامده و نخواهد آمد

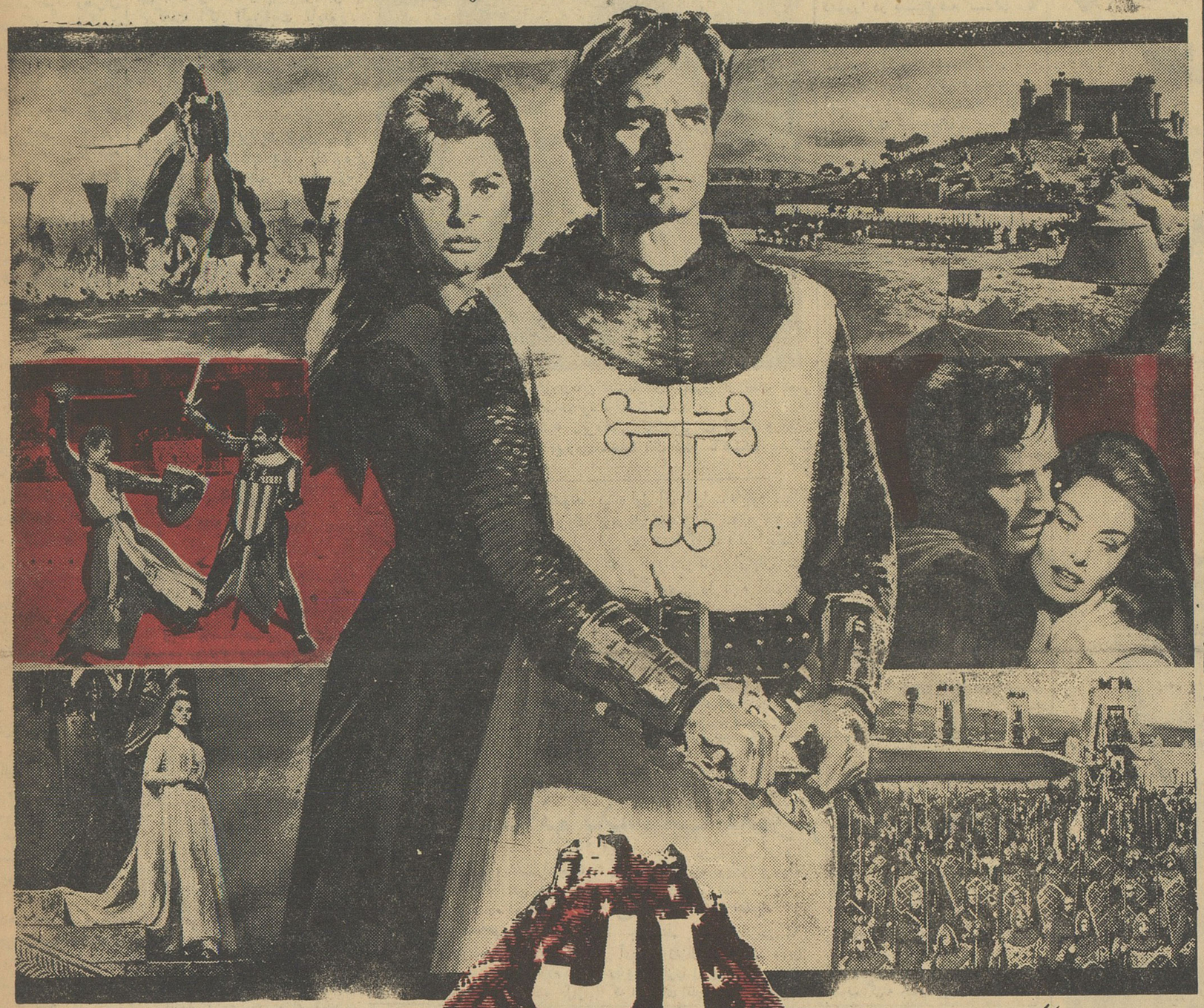

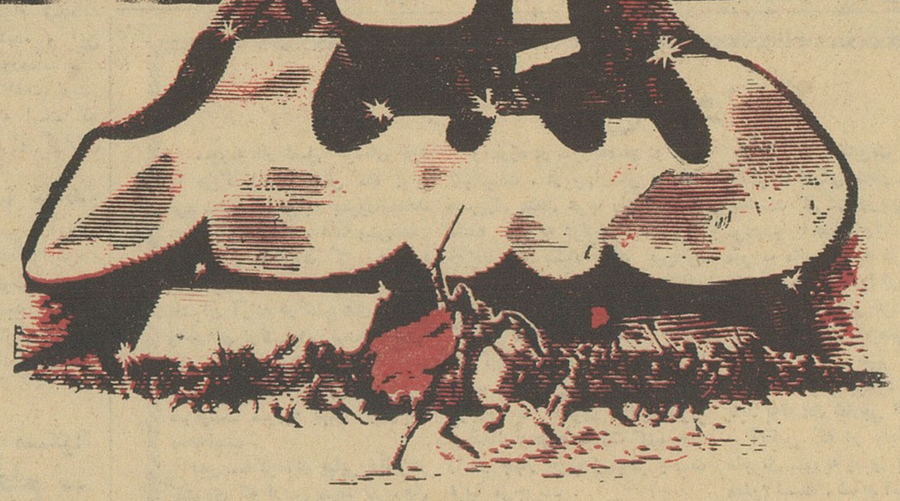

داستانی
از شورانگیزترین عشق
و
پرماجراترین حادثه تاریخ

فیلم بزرگ
۴ ساعته
محصول ۱۹۶۲

چارلتون هستون
سوفیا لورن
هربرت لوم
رات والوته

فیلمبرداری بطریقه سوپرتکنی راماتکنی کالر ۷۰ میلیمتری ـ نمایش بطریقه سینماسکوپ رنگی دوبله بفارسی

نتیجه رأی عمومی نسبت بنمایش فیلم ال سید برابر رای اکثریت اهالی محترم تهران فیلم بزرگ آل سید دریکقسمت وبطور یکجا نمایش داده خواهدشد

شروع سئانسها درسینماهای رکس ـ نیاگارا ـ ادئون ۱۰صبح ـ ۳۰ر۱ـ۵ـ ۳۰ر۸ بعدازظهر ودرسینماهای رویال ـ امپایر ۳۰ر۱۰ صبح ـ ۲ـ۳۰ر۵ـ۹ بعدازظهر

ارتش سری بکوهستانهای الجزایر عقب‌نشینی کرد

الجزیره ـ رویتر ـ ۱ آوریل امروز زندانیان سیاسی‌فرانسوی که در زندان سانته زندانی می‌باشند علیه محکومیت اعدام دونفر از اعضای ارتش سری دست راستی‌های افراطی یك‌روز اعتصاب غذا اعلام کردند .

از جمله کسانیکه در این اعتصاب شرکت دارند سه‌ژنرال سابق ارتش فرانسه هستند . دونفر از اعضای ارتش سری که محکوم باعدام شده‌اند متهم بجنایت دسته‌جمعی درالجزایر می‌باشند .

✿ اطاعت نکردند

الجزیره‌ـ رویتر ۲آوریل ـ اروپائیان شهر الجزایر روز گذشته برای‌اولین‌باربطور کامل از دستور ارتش سری اطاعت نکردند و علیرغم دعوت رهبران ارتش سری که درخواست کرده بود تمام اروپائیان‌به‌یادبود کسانی که روز ۲۳ مارس در محله باب‌العود بدست نیروهای فرانسه بقتل رسیده بودند در میدان اصلی شهر الجزیره تظاهراتی برپا کنند تنها عده کمی از آنها باین دعوت پاسخ مثبت دادند .

بسیاری از فرانسویها واروپائیان دست راستی بجای شرکت در تظاهرات به‌سینما رفتند و یا در کافه‌ها به‌نوشیدن چای وقهوه و استراحت در ساحل دریا پرداختند .

مقامات دولت فرانسه که روزنامه های الجزیره را شدیدا تحت مقررات سانسور قرار داده‌اند از چاپ اخبار مربوط به‌تظاهرات دستی راستی ها خودداری نمودند .

● منفعت جدید

در دعوتی که از طرف رهبر نهضت جدید « من فرانسوی هستم » که یك افسر چترباز سابق ارتش فرانسه است بعمل آمده بود درخواست شده بودکه سینماها و کافه ها در ساعت انجام تظاهرات تعطیل شوند . ارتش سری فرانسه نیز بلافاصله اعلامیه‌ای صادر کرده و از این دعوت‌پشتیبانی کرده بود .

مقامات فرانسوی امروزاظهار داشتند که از روز دستگیر شدن « ژنرال ژوهو »درالجزیره که دراواخرماه گذشته انجام گرفت پیامهای رادیوئی ارتش سری متوقف شده است اما تاکنون ایستگاه فرستنده‌سری عناصر تروریست کشف‌نگردیده است.

فرماندهی عالی نیرو های فرانسه‌درالجزایرامروزاعلامیه‌ای صادر کرد و طی آن اطلاع داد که سرهنك ژان گارد افسر سابق ارتش فرانسه روز چهار شنبه گذشته رهبری صد کوماندوی ارتش سری را که به‌پست‌های نظامی فرانسه در «دواربن » حمله کرده بودنددر دست داشته‌است .

تروریست‌های مسلح ارتش سری روز گذشته به‌یك بانك واداره پست الجزیره دستبرد زدند و ۱٤۹ هزار فرانك‌جدید به‌سرقت بردند . اعلامیه‌ارتش فرانسه حاکی است که‌سرهنك گارد شب گذشته دستگیر شده‌است .

✿ افکار عمومی

پاریس ـ رویتر ـ ۲آوریل‌ـ بنا بر آماری که روز گذشته درپاریس منتشر شده اکثریت مردم فرانسه که تعداد آنهاروز بروز در حال افزایش است‌عقیده دارند که ارتش سری‌تروریست های‌دست‌راستی قدرت‌جلوگیری از اجرای مقررات قرار دادصلح اویان را ندارد .

این آمار از طرف‌انستیتوی ملی افکار عمومی به نیابت‌دولت فرانسه تهیه و منتشر شده است

سال گذشته تنها ٤٥ در صداز مردم‌فرانسه عقیده‌داشتند که ارتش سری قادر است از استقلال الجزایر جلوگیری کند اما در آمار جدید ٦۱ در صد مردم‌فرانسه‌اظهار عقیده کرده‌اند که ارتش سری قدرت‌جلوگیری از اجرای قرارداد صلح اویان را نخواهد داشت .

● سنگربندی‌در کوهستان

الجزیره ـ رویتر ـ ۲ آوریل ـ ارتش سری فرانسه از پریروز عقب نشینی بزرك‌خود را آغاز کرد ونیرو های‌دولتی فرانسه برای تارو مار کردن گروه های پراکنده ای که برای استقرار سنگر های جدیدارتش سری به کوه های «اورسنی» واقع در جنوب الجزایر فرار کرده‌اند ، از روز گذشته به حرکت در آمد.

ارتش سری اعلامیه هائی در باره شروع جنك های‌انقلابی منتشر کرده ودر یکی ازاعلامیه ها گفته است که ۸۰ در صداز ارتشیان فرانسه در الجزایر به نیرو های ارتش سری خواهند پیوست .

نیروهای فرانسوی که به‌تعقیب تروریست های ارتش سری پرداخته‌اند چند هواپیمای جنگی را نیز در عملیات خود شرکت داده‌اند .

✿ جنك پارتیزانی

الجزیره ـ آسوشیتدپرس‌ـ ۲ آوریل ـ ارتش سری‌فرانسه دیروز اعلام کرد که جنك پارتیزانی را علیه ارتش‌فرانسه ومسلمین الجزایر آغاز کرده وستاد نیرو های انقلابی در اورلئان ویل واقع در جنوب الجزایر مستقر گردیده است.

ارتش سری از اروپائیان دعوت کرده است که در نیروی پارتیزانی ارتش سری نامنویسی کنند . دولت فرانسه تهدید کرده است که هرکس بارتش سری ملحق شود دریك دادگاه صحرائی‌محاکمه‌و محکوم‌خواهد شد .

● مسئله مالیات

اوران ـ آسوشیتد پرس‌ـ ۲آوریل ـ منابع موثق‌فرانسه گزارش داده‌اند که اروپائیان الجزایر مدتها استکه بدستور ارتش سری از پرداخت مالیات بدولت فرانسه خودداری میکنند ودرعوض پولی که‌سابقا بعنوان مالیات بر در آمدبدولت فرانسه می پرداختند اکنون‌به

بقیه درصفحه ۱۹

بزودی ...

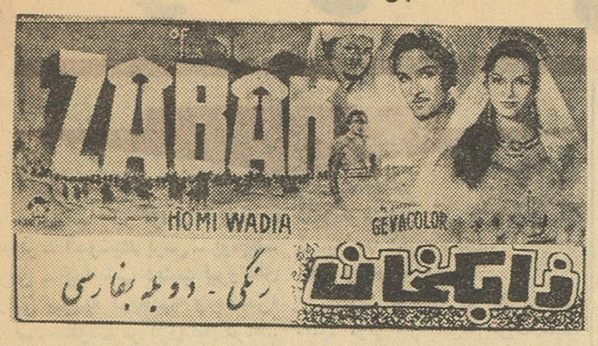

الیزابت‌تایلور ازادی‌فیشر جدا شد

✿ ستاره کلئوپاترا بامعشوق جدید خویش کنار استخر دیده شد و با عکاسان به زد و خورد پرداخت

✿ کارگردان فیلم کلئوپاترا گفت اگر الیزابت تایلور فیلم مرا تمام کند، اجازه خواهد داشت حتی با مائوتسه تونك عشقبازی کند !

این‌عکس‌از الیزابت‌تایلور،زمانی که‌تازه ادی فیشررا از چنك همسر وفادار اودبی رینولدز خارج ساخته‌بودگرفته شده‌است
(توضیح، درشماره گذشته زیرعکسی که‌از الیزابت تایلور وریچارد بروتون چاپ شده بود بجای نام‌بروتون‌اشتباها ادی فیشر ذکرشده بود که بدینوسیله تصحیح‌میشود)

نیویورك ـ یونایتد پرس ـ ۲ آوریل ـ دادستان یك دادگاه نیویورك امروز اظهار داشت که الیزابت تایلور ستاره امریکائی و شوهرش ادی فیشر آوازه خوان مشهور این کشور امروز هر دو موافقت کرده‌اند که از یکدیگر جدا شوند .

دادستان مذکور گفت که‌تشریفات طلاق بزودی انجام خواهد گرفت

بااعلام تصمیم الیزابت تایلور و ادی فیشر دایر بمتارکه بایکدیگر گزارش هائی که از چندی پیش درباره‌روابط عاشقانه‌ستاره‌امریکائی وریچارد برتون هنرپیشه انگلیسی در مطبوعات ایتالیا و امریکاانتشار یافته بود تایید شده است .

● عاشق شده!

وکیل دعاوی‌الیزابت تایلورامروز اظهار داشت : آنچه مسلم است الیزابت عاشق ریچارد برتون شده است .

روزنامه های نیویورك نوشته‌اند که روز گذشته هنگامی که‌الیزابت همراه ریچارد برتون در کنار یك استخر بزرك خارج از شهر رم بوسیله خبرنگاران عکاس دیده شدند باآنها به‌زدو خورد پرداختند تامانع عکس گرفتن عکاسان‌شوند

در گزارش روز نامه های‌نیویورك گفته شده که ادی فیشر بعد از کسب اطمینان از مراودات عاشقانه زنش با ریچارد برتون تصمیم گرفته است از بازگشت به رم صرفنظر کند .

● عشقبازی‌مائوتسه‌تونك

رم ـ یکم آوریل ـ خبرگزاری فرانسه‌ـ ژوزف مانکیو ویچ کارگردان فیلم «کلئوپاتر» که هنرپیشه اول آن الیزابت تایلور میباشد برسبیل شوخی در مورد هنرپیشه اول فیلم خود گفت: اگر اوبگذارد که‌من باآرامش‌کارم رابپایان‌برسانم وفیلم کلئوپاتر را تهیه کنم بدو اجازه خواهم داد که حتی بامائوتسه تونك هم عشق بازی کند .

مانکیوویچ از گفتگو های‌فراوانی که در باره روابط عاشقانه الیزابت تایلور و همبازیش ریچارد برتون میشود ناراحت شده است .

بارژیم جدید آرژانتین بشدت مخالفت میشود

بوئنوس آیرس‌ـ خبرگزاری‌فرانسه دراین هفته حکومت جدید آرژانتین تشکیل خواهد شد .

ناظرین سیاسی به ترکیب جدید حکومت آرژانتین‌توجه خاصی مبذول میدارند هر چند که گید و زمام‌امور کشوررا در دست‌گرفته است‌اما عملا وضع این کشور هنوز مبهم است و ریاست جمهوری او با اعتراضات شدیدی روبرو گردیده است .

دیروز مجددا بعضی دیپلمات های آرژانتینی در خارجه بعنوان اعتراض به برکناری فروندیزی از سمت های خود استعفا کردند .

از جمله سفیر کبیر آرژانتین در ایتالیا ، اسپانیا ، پاراگوئه ، گواتمالا و نماینده آرژانتین در جامعه مشترك اروپائی، بسیاری‌از احزاب‌وشخصیت های آرژانتینی‌نیز باریاست جمهوری گیدو از در مخالفت در آمده‌و آنرا غیر قانونی میدانند .

نزدیك بود جنك سوم آغاز شود

اوماها ـ نبراسکا (امریکا) آسوشیتد پرس ـ اول آوریل ـ ستاد فرماندهی استراتژیك نیروی هوائی امریکا یکشنبه شب‌گذشته گزارش داد که اخیرا در بحبوحه بحران برلن‌علائم‌اشتباهی بوسیله دستگاه‌های رادار امریکا دریافت گردید که‌نشان میداد امریکا مورد حمله قرار گرفته است .

در این گزارش گفته شده که بیش از چهار دقیقه این علائم اشتباهی بوسیله دستگاه های رادار امریکا دریافت میگردید .

در گزارش ستاد فرماندهی نیروی هوائی استراتژیك امریکا گفته شده که هرگاه وصول این علائم اشتباهی ادامه مییافت‌ممکن بود تمام دنیا به جنگ کشانده شود .

از فردا صبح در سینماهای

پارك ـ پرسپولیس ـ خورشید ـ مراد

گربه‌وحشی

محصول : استودیو اطلس فیلم

باشرکت :

آفت ـ سارنگ

والامقام ـ مقبلی

روشنیان ـ پریا

عزیزه

رادیوجاکارتا گزارش داد :

یك‌جزیره‌در گینه‌نو بدست‌اندونزی افتاد

جاکارتاـ آسوشیتد پرس ـ۱ آوریل‌ـ رادیودولتی جاکارتا امروز گزارش داد که‌جزیره ویگوواقع در گینه جدید بدست نیروهای اندونزی تصرف شده است .

درگزارش رادیو جاکارتا گفته شده که‌نیروهائی که‌با کمك‌ارتش اندونزی به‌گینه اعزام شده‌اند مخفیانه وارد ویگوشده و این جزیره رابتصرف درآورده‌اند .

رئیس اداره اطلاعات ارتش اندونزی اظهار داشته است که شخص وی‌منبع صدور این‌گزارش نمی‌باشد .

● بیرون رانده شدند

توکیو ـیونایتدپرس ـ۱آوریل رادیو اندونزی امروز گزارش‌داد که نیروهای هلندی بوسیله‌چریك های محلی گینه جدید ازجزیره ویگو بیرون رانده شده‌اند .

درگزارش رادیو اندونزی‌اشاره ای‌به تعداد تلفات ویاخسارات‌جنك نیروهای محلی باارتش هلند در جزیره ویگو نشده است .

✿ بی اساس است؟

لاهه‌ـ یونایتدپرس ـ۲آوریل‌ـ وزارت دفاع هلند امروز اعلام‌کرد که گزارش رادیو جاکارتا دایر برتصرف جزیره ویگو بوسیله اندونزی بی‌اساس است .

● درسه نقطه جدید

جاکارتاـ آسوشیتدپرس ـ۲ آوریل‌ـ ژنرال ناسوتیون وزیر دفاع اندونزی امروز اظهار داشت که نیروهای اندونزی تحت حمایت هواپیما ها و کشتی های جنگی درسه نقطه امتداد ساحل گینه جدید مستقر گردیده‌اند .

وزیر دفاع اندونزی گفت که نیروهای‌اندونزی‌درنواحی‌سورونك، فوك فاك وکای‌منا واقع درنزدیکی جنوب گینه جدید پیاده‌شده‌اند .

دروغ آوریل رادیو مسکو:

موافقتنامه خلع ـ سلاح امضاء شد!

مسکو ـ خبرگزاری فرانسه‌ـ رادیو مسکو دیشب برنامه عادی خود را قطع کرده و ناگهان اعلام کرد بموجب آخرین خبر رسیده از ژنو موافقتنامه پیرامون مسئله خلع سلاح بامضاء رسید .

رادیو مسکو افزود بدین ترتیب موشك های پولاریس بی استفاده میمانند . اما متاسفانه این خبر خوش موجب خودکشی یك دریاسالار امریکائی گردید که خود را به آب انداخته و غرق کرد .

رادیو مسکو افزود دریاسالار مزبور قسمت اعظم سهام کمپانی سازنده موشکهای پولاریس رادر اختیار داشت .

رادیو مسکو در پایان برنامه هیجان انگیز خود افزود فراموش نکنید که این دروغ ماه آوریل بود . اما چه خوب بود حقیقت داشت و با اجرای خلع سلاح بشریت از هراس جنگ راحت

احزاب مسلح سوریه

سوریه باز فصل کودتای خود را می‌گذراند ، شش ماه پیش فرماندهان ارتشی به جمهوری‌متحد عربی پایان دادند . هفتهٔ پیش‌همان فرماندهان حکومت کشوریها را سرنگون ساختند . این بار«کمیتهٔ افسران آزاد» در شهرهای شمالی واحدهای ارتشی‌رابر ضدفرماندهی عالی نیروهای مسلح برانگیخته‌اند. نبرد برسر قدرت، برسر تعیین سرنوشت سوریه بهیچ روی‌پایان نیافته‌است .

این سه‌کودتای پیاپی نظامی‌در کشوری که ارتش مهمترین‌نیروی سیاسی آن را تشکیل می‌دهد نشان دهندهٔ تمایلات مختلفی‌است که‌بر افکار عمومی تسلط دارد . واحدهای ارتش درسوریه همان اندازه رنگهای گوناگون دارند که احزاب متعدد در کشور های دیگر. اما آن احزاب توپخانه و تانك در اختیار ندارند . ومانند «احزاب مسلح» سوریه نمی‌توانند هرروز تمام تعادل کشور را برهم زنند .

چه‌در مسئله وحدت اعراب وچه در زمینهٔ قانونگذاری اجتماعی اختلاف درمیان سوریها بیش از آنست که جزباتوسل به‌خشونت ویا پناه بردن به‌یك قدرت خارجی فیصله یابد .وشکیبائی سوریها کمتر از آنست که اجازه دهند اختلافاتشان درشرایط بحث آزاد روشن وحل‌شود. این از خواص اسلحه است‌که ناشکیبامی‌شود . شخص وقتی قدرت معدوم کردن دیگران راداشت کمتر در پی‌قانع ساختنشان برمی‌آید .

ومبارزه در سوریه‌میان دوگروه تنهانیست . از چهارسال پیش‌که جمهوری متحد عرب راه حلی بر مسائل سوریه عرضه کردسوریها خواه‌ناخواه یکبار دیگر بین‌خود تقسیم شده‌اند . اکنون محافظه‌کاران باعناصر مترقی روبروهستند که می‌کوشند از قدرت طبقات بازرگان وزمیندار بکاهند ، و با ناسیونالیستهای عرب که‌چشمان خود را به آنسوی کانال سوئز دوخته‌اند وحل مشکلات کشورخود را در چهار چوب وسیعتر وحدت عرب می‌جویند .

سوریه پایتخت‌پان عربیسم‌نیست. اما درتب تندوحدت اعراب‌میسوزد.

این پندار اجتماعی که شبح آن‌بی‌تردید برخاورمیانه عربی‌سایه افکنده در صحنهٔ سیاست سوریه یك عامل عدم ثبات دائمی شده است. تجربهٔ جمهوری متحد عربی نه‌آنقدر موفقیت آمیز بودکه دیر بپاید ونه آنقدر تهی وبی‌ثمربود که همه رادلسردو ناامید سازد . برعکس برشکاف همیشگی‌جامعهٔ سوریه افزود .واکنون نبردی در سه جبهه پیش‌آورده است باهمهٔ آشفتگی وابهام آن .

برای ماکه‌از میزان واقعی‌قدرت گروههای متخاصم سوریه آگاه نیستیم توسل دائمی آنان به‌شیوه های خشن نامعقول جلوه میکند. زیرا اگر قراربباشد کودتا هابه هدف خود خدمت نکنند و به‌نتیجهٔ قاطعی نرسند جز وسیع کردن شکافها واز میان بردن بقایای‌روح همکاری اجتماعی بهره‌ای نخواهند داشت .

دست زدن به‌خشونت تنهاهنگامی ازنظر تاکتیکی مجاز خواهد بود که‌دست کم در ارزیابی قدرتها و موقعیتها به‌خطا نروند .در غیراین صورت مانندسوریه هرگونه‌امکان حل قطعی‌مشکلات‌را ازمیان‌خواهند برد وجامعه‌ای باقی خواهندگذاشت که نمی‌تواند در آرامش بسر بردو تحول یابد. ودر تعبیر آخرتوانائی حکومت کردن برخود را ندارد و باید به‌تسلط خارجی گردن نهد .

آنکس که در پایان کار از ماجرای سوریه پیروز بدرآیدهنوز معلوم نیست . شاید اسرائیل‌باشد که اکنون بهترین فرصتها رابرای بهره برداری از آبهای دریاچه طبریه دارد . شاید مصرباشد که شکست شش ماه پیش‌خود را بهر حال در قسمتی جبران کرده‌است. شاید محافظه کارانی باشند که‌باز مجال دارند عناصری از جمعیت‌را از ترس تسلط دوبارهٔ مصریها برگردخویش جمع کنند وشاید ترقیخواهانی باشند که‌تاکنون در کار کشور ناتوان مانده‌اند .

هیچ نمیتوان گفت که ملت سوریه آن‌برندهٔ نهائی خواهدبود. کودتا وحرکات شدید وواژگونی‌و فروریختگی در این جامعه بیش‌از آنست که‌به حال یك ملت‌سودمند باشد. سوریها دنیا رااز خودنومید کرده‌اند. شش ماه پیش تصور می‌رفت از حوادث گذشته پند گرفته‌اند و دیگر راه خاص خودرا خواهند یافت . امروز آنها ازهمان جائی شروع کرده‌اند که استقلال سوریه پایان یافت .

داریوش همایون

اطلاعات
سه‌شنبه ۱۴ فروردین‌ماه ۱۳۴۱ ـ شماره ۱۰۷۶۵

از : فرانس ابسرواتور چاپ پاریس

واشنگتن با کودتای آرژانتین موافق نبود

ماه گذشته محافل سیاسی واشنگتن میگفتند :

«تحولات سیاسی برزیل بیش از پیش فکر ما را بخود مشغول داشته است ملی کردن موسسات امریکائی که لایحه آن از طرف دولت «بریزولا» تهیه شده نخستین قدم بشمار میرود زیرا اطلاعاتی که بدست آمده نشان میدهد که این دولت باقدامات مشابه دیگری دست‌خواهدزد. اماخوشبختانه برای اجرای برنامه «اتحاد برای پیشرفت» میتوانیم روی رژیم های معتدل و میانه روی مانند رژیم «بتانکور» در ونزوئلا و فروندیزی در آرژانتین حساب کنیم» چندهفته بعد رهبران نظامی آرژانتین از جمله ژنرال «آرامبورو» رئیس جمهوری سابق آرژانتین که بلا فاصله پس از پرون زمام امور رادر آن کشور بدست گرفت به فروندیزی فشار وارد آوردند تااز مقام خود کناره ـ گیری کند . واشنگتن از این وضع مضطرب شده‌است زیرا با این ترتیب به برنامه «اتحاد برای پیشرفت» ضربت شدیدی وارد شده است ولی در سواحل رودخانه «پوتوماك» هیچ کس جرات نمیکند اعتراف نماید که دیپلماسی‌امریکادراین بحران‌مسئولیت بزرگی دارد .

گذشته از مشکلات کوچکی که فروندیزی با آن روبرو بود در مدت چهار سال ریاست جمهوری با سی و پنج بحران بزرگ روبرو شد . در گذشته فروندیزی با دادن امتیازاتی برهبران نظامی توانسته‌بود این‌بحران ها را از بین ببرد . پس ازبیرون راندن پرون‌از آرژانتین فرماندهان نظامی قدرت محافظه کار نیرومندی را در این کشور تشکیل میدهند.

بحران اخیر از ماه ژانویه گذشته که کنفرانس کشور های امریکائی‌در «پونتادل است» تشکیل شد آغاز گردید . در این کنفرانس هیئت نمایندگی آرژانتین ازرای دادن به قطعنامه ایکه از طرف نماینده کلمبی در مورد اخراج کوبا از سازمان‌کشور های امریکائی‌تسلیم‌شده بودخودداری کرد .

پس از آن رهبران نظامی آرژانتین بار دیگر در سیاست دخالت کرده و برای جبران رای ممتنع آرژانتین در کنفرانس «پونتادل است» اصرار نمودند که این کشور مناسبات خود را با کوبا قطع کند . فروندیزی یك بار دیگر در برابر نظامیان تسلیم شد و این امر آغاز سی و پنجمین بحران بزرگ بود .

نیویورك تایمز در شماره اخیر خود نوشته بود که فروندیزی برای جبران امتیازی که برهبران نظامی داده بود تصمیم گرفت امتیازی هم به طرفداران «پرون»بدهد و بآنها اجازه داد که نامزد های نمایندگی خود را برای انتخابات ۱۸ مارس معرفی کنند . طرفداران پرون بجای آنکه درصندوقهای انتخاباتی اوراق سفید بریزند رهبران خودرا بپارلمان فرستادند ، در ده ایالت از ۲۲ ایالت اکثریت آراء را بدست آوردند.

نتیجه این انتخابات خشم و غضب نظامیان را برانگیخت .

فروندیزی برهبران نظامی گفته بودکه پرونیستهادر انتخابات‌موفقیتی بدست نخواهند آورد و نتیجه این انتخابات نشان‌خواهدداد که‌طرفداران پرون در اقلیت کامل قرار گرفته‌اند

اما نتیجه انتخابات خلاف این‌امر را ثابت کرد و جانشینان سیاسی مردی که آنها در سال ۱۹۵۵ از آرژانتین رانده بودند با پشتیبانی کمونیستها وهواخواهان فیدل‌کاسترو بار دیگر در صحنه سیاست نمودار شدند .اعتماد واشنگتن نسبت به آرژانتین بشدت متزلزل شده است از هنگام روی کار آمدن فروندیزی دولت امریکا چهار صد میلیون‌دولار به آرژانتین کمك کرده بود .

حکومت کندی برای نشان دادن اعتماد خود نسبت به فروندیزی اخیرا صد وپنجاه میلیون دولار از محل برنامه «اتحادبرای‌پیشرفت» در اختیار وی گذاشته بود .

اما در آرژانتین مانند برزیل ، مکزیك و کشور های دیگر ، کوبا طرفداران زیادی دارد . در این کشور هادولتهای محلی معتقدند که بااین جریانات بدون آنکه سرنوشت خود آنها نیز بخطر بیافتد نمیتوان مقابله کرد . ولی واشنگتن مستقیما درمیان سازمان کشور های امریکائی با تمام قوابرضدانقلاب‌کوبا کوشش‌میکندبرای رسیدن باین منظور و بدست آوردن چهارده رای‌لازم‌از قبول آراءدیکتاتور هائی نظیر پاراگوئه و نیکاراگوئه و هائیتی خودداری نمیکند .

در سراسر امریکا کلیه نیرو های ارتجاعی یا محافظه کاران میدانند تا هنگامی که بر ضد کاسترو اقدام میکنند دوچار خشم و غضب واشنگتن نخواهند شد .

۱۳

ملیت درهرگوشه دنیا ازراه حفظ آداب ورسوم‌قدیمی تقویت و نگهداری میشود ،هرجا که غرور ملی‌بیشترباشد و برای‌ملیت ارزش والاتری قائل باشند ،آداب ورسوم ملی‌نیز محترم تر و عزیزتراست ـ پیدایش این آداب هم یقیناًابتدابساکن وبی‌مقدمه نبوده است بسیاری ازدلایل فلسفی ، طبیعی واخلاقی‌دخالت داشته‌اندتایك تشریفات‌بعنوان رسم یاباصطلاح فرنگیها«ترادیسیون» درجامعه‌ای قرارداده شده است ـ هرچه تطابق این رسوم بااصول اخلاقی و فلسفی بیشتر باشد دوام آن رسم بیشتراست ودرنگاهداریش کوشش بیشتری باید کرد .

گر چه حمله عرب و فتنه مغول وحوادث تاریخی دیگربارها ملیت مارا بخطرانداختند و بنیاد آداب و رسوم ملی‌مارابهم زدندولی‌خوشبختانه ازپس قرنها وسالها چندین رسم عالی وقابل تحسین زنده و جاویدمانده است و بسیاری ازرسوم نیمه جان‌قدیمی مثل جشن‌سده و جشن مهرگان نیز ازنودارد جان میگیرد و زنده میشود . میان این رسوم ، شادمانی‌فروردین و آداب «سیزده‌بدر » ازهمه‌زنده تروشایع ترمانده است .

همیشه بایداندیشه‌های‌پاك راازخرافات دور نگهداریم .رسم است که‌سیزدهم فروردین رادرباغ ودشت و صحرا بگذرانیم ، این رسم پسندیده‌رابايد تحسین کنیم امابهتر است آنرا با حقیقتش بشناسیم نه باپیرایه‌هائی که‌برآن بسته‌اند .

میگویند سیزده نحس است . بحث درسعد ونحس ایام خوش قصه‌جداگانه‌ایست امادر اینکه عددسیزده باسایر اعداد فرقی داشته‌باشد باید تردید کرد، آنها که‌بانجوم سروکاردارند از نظر وضع قرارگرفتن کواکب نسبت‌بیکدیگر بعضی ازروزهاراسعد میدانند و بعضی از ایام‌را نحس دلیلشان هم اینست که‌وضع قرار گرفتن ستارگان و کرات آسمانی درحالات واتفاقات روی‌زمین میتواند تاثیرداشته باشد .اما اعداد چطور ؟ آیا قرارگرفتن اعداد درکنار یکدیگر نیز میتواند تاثیری در اتفاقات روی‌زمین داشته‌باشد ؟

درباره نحوست سیزده داستانهائی میسازند و صحنه‌هائی را تعریف میکنند که‌ناچار باید طبق‌آن‌حکایات نحسی سیزده راپذیرفت. اماوقتی سیل حوادث وعلل آنهارا درنظر بگیریم می‌بینیم که‌تنها روز وعدد سیزده است که‌درآن قضیه‌گناهی نداشته است .

عده‌ای می‌آیند ودرین روز بعنوان خوش گذرانی ، بجای اینکه دمی بخمره‌بزنند تاگلو درخمره فرو میروند، اگرروز،سیزدهم نباشد هیچ تفاوتی دراصل واقعه بوجودنمی‌آید .مستی است وهزار حادثه ـ دعوا ،جنجال ،بی‌آبروئی واگر پشت رل بنشینند تصادف ومرك همه‌از نتایج میخوارگی است .چه سیزدهم‌باشد وچه هرروزدیگر .

ازسوی دیگر ،گشت وگذار سیزده طبعاباتجاوز وزیان رساندن بدیگران همراه‌است . بمزارع مردم تجاوز میکنند .بباغها وارده‌میشوند. بچه‌ها درختان راصدمه میزنند وهریك ازاین اتفاقات کافیست که دعوائی براه بیندازد و نحسی سیزده رادامنگیر عده‌ای بکند .

این اتفاقات دلایل ساده‌ای دارد وباکمی مراقبت میتوان از حدوث آنها جلوگیری وگناه راازگردن عدد سیزده برداشت .

ازهمه جالبتر ، مسئله سرقت خانه‌ها درروز سیزده است . وقتی شهر خلوت میشود وهمه‌به‌بیابان پناه میبرند دزدهافرصت پیدا میکنندو بعضی ازخانواده‌ها،وقتی برمیگردند وخانه‌را خالی از اثاث‌می‌بینند گناه رابگردن سیزده ونحوست آن‌میاندازند .

سیزدهم هیچ تقصیری ندارد .عددی‌است مثل‌همه‌عددها و روز سیزدهم فروردین هم روزی است مثل همه روزها . باید کمی مراقبت کرد .باید جلوی حادثه‌راگرفت واین‌رسم جاوید وقدیمی را زنده نگهداشت . درعین حال بفلسفه طبیعی آن آشنا شد تامعلوم‌شود پایه واساس این رسم زیبا صحیح‌تروباارزش‌تر ازیك اعتقادسست‌و خرافاتی بوده‌است .

صفا

از پس فردا

در مولن روژها

پاناویژن
تکنی کالر
رنگی

ادری هپبورن
برت لانکستر
ادی مورفی

نابخشوده

دوبله بفارسی
در استودیو مولن روژ

۶ پرواز هفتگی با جت بوئینك قاره پیما

تهران - پاریس

با افتتاح دو پرواز هفتگی مستقیم بین تهران و پاریس
که ازروز ۱۲ فروردین ماه چهل ویك انجام خواهد گرفت ارفرانس باچهار سرویس
قبلی خود دارای شش پرواز هفتگی بمقصد پاریس خواهد شد

AIR FRANCE

روزهای سه‌شنبه وپنجشنبه هرهفته شما میتوانید ساعت ۸ صبح ازطهران حرکت نموده
و درساعات اولیه بعد ازظهر پس از استفاده از سرویس کامل وآشپزی مطبوع فرانسه
وآرامش پرواز درارتفاعات بالا ـ بایك تجربه دلنشین به‌پاریس وارد شوید
برای اطلاعات بیشتر به‌آژانس‌مسافرتی خودیا ارفرانس‌دائر

۱۲ تا ۲۶ فروردین
1962

پانزده روزه ارفرانس
AIR FRANCE

ارفرانس بزرگترین ـ پیمائی جهان

توری سه زنگهٔ آلمانی

پرسابقه‌ترین توری چراغ در دنیا
با نور خیره کنندهٔ خود
برجهان می تابد

پرنور - بادوام

ساخت آلمان

نمایندهٔ انحصاری : تهران ورزیده کار ـ نیلفروشان بازار جامع
فروش : در کلیه خرازی فروشیهای معتبر

مقررات واردات وصادرات کالاها درسال ۱۳۴۱

در شماره‌های گذشته قسمتی از متن‌فهرست‌کالاهای‌وارداتی و صادراتی که شامل مقررات واردات و صادرات‌کالاها ، شرایط ورود یا صدور و مقدار حقوق گمرکی وسودبازرگانی آنها میباشد بنظر خوانندگان گرامی رسید اینك‌دنباله آن

شماره تعرفه و شرح کالا	یکه	واردات: شرایط ورود	واردات: حقوق گمرکی	واردات: سود بازرگانی	صادرات: صدور شرایط
۸۹۹ب ـ عرابه بیماران و عاجزان و قطعات منفصله	ارزش		۱۵ در صد		
بخش ۷٦ ـ هواپیما وکشتی					
۹۰۰ ـ هواناو:					
۹۰۰الف ـ آنهائیکه بدون موتور کار میکند (بالن آزاد یاآمهاری)	ارزش		بخشوده		
۹۰۰ب ـ آنهائیکه باموتور کار میکند (دیریژابل)	ارزش		بخشوده		
۹۰۱ ـ هواپیما وسایر دستگاههای مانند سنگینتر از هوا باموتور بدون موتور بانضمام پاراشوت	ارزش		بخشوده		
۹۰۲ـ قسمتها وقطعات منفصله هوانا وهواپیما (جزموتور)	ارزش		بخشوده		
۹۰۳ـ کشتی برای در یاپیمائی	عدد		بخشوده		
۹۰٤ ـ کشتیهای یدك کش	عدد		بخشوده		
۹۰۵ ـ کشتی های مسافری برای آبهای داخلی (مرداب ـ ترعه رود):					
۹۰۵ الف ـ موتوری :					
۹۰۵الف۱ ـ برای احتیاجات شخصی و تفریحی	ارزش		۱۵ در صد	۱۵ در صد	
۹۰۵الف ۲ـ اقسام دیگر	عدد		بخشوده		
۹۰۵ب ـ بادی	عدد		بخشوده		
۹۰۵ج ـ سایر	عدد		بخشوده	۱۵ در صد	
۹۰٦ـ کشتی های بار بری برای آبهای داخلی (مرداب ـ ترعه ـ رود):					
۹۰٦الف ـ فلزی	عدد		بخشوده		
۹۰٦ ب ـ چوبی یااز مواد دیگر	عدد		بخشوده		
۹۰۷ ـ کشتی برای مصارف مخصوص	عدد		بخشوده		
فصل هیجدهم					
اسباب ودستگاه های علمی ودقیق ـ ساعت ـ آلات موسیقی					
بخش ۷۷ ـ اسباب ودستگاههای اپتیك ـ سنجش ـ آلات دقیق وسایر اسباب‌و دستگاههائیکه در جای دیگر گفته نشده ومشمول عنوان دیگر تعرفه نشود					
یادداشتها :					
۱. اسباب و دستگاههای مندرج در این بخش اگر بابرق هم کار کند مشمول این بخش میباشد					
۲ـ اسباب و دستگاههای مندرج در این بخش اگر متفرعاتی از فلزات گرانبها داشته باشد نیز در این بخش طبقه بندی میشود					
۳ـ اسباب هائیکه روی لوازم اطاق دفتر و سالن و همانند نصب شده و بطور کلی قسمت کلی آن اشیاء را تشکیل دهد تابع تعرفه بندی‌اشیاء اصلی خواهد بود					
۹۰۸ ـ شیشه های اپتیك ـ کارشده ـ سوار نشده : شیشه عینك و سایر شیشه های کور رکتور ـ عدس و منشور برای اسبابهای دیدگانی آئینه های اپتیکی	ارزش		۳۰ در صد		
۹۰۹ـ دوره برای عینك واشیاء همانند ازهرجنس حتی از فلزات قیمتی	ارزش		۳۰ در صد		
۹۱۰ عینك واشیاء ـ با دوره از هر نوع و هر جنس حتی از فلزات قیمتی	ارزش		۳۰ در صد		
۹۱۱ ـ عدسی ومنشور سوار شده برای اسبابهای اپتیك بانضمام لوپ وآئینه های سوار شده اپتیك : ابژکتیو ها واکولرها ـ آئینه های سوار شده اپتیك: ابژکتیوها واکولرها ـ آئینه های سوار شده اپتیك ـ سایر	ارزش		۳۰ در صد		
۹۱۲ـ تلسکوپ ـ دوربین یك‌یادوچشمی ودوره آنها :					
۹۱۲ الف ـ تلسکوپ و عینکهای ستاره شناسی و همانند	ارزش		۱۰ در صد		
۹۱۲ب ـ دوربین یك یادوچشمی منشور دارو سایر	ارزش		۳۰ در صد	۱۰ در صد	
۹۱۳ ـ دستگاههای عکاسی ـ بایابدون ابژکتیوو قطعات آن :					
۹۱۳ـ۱ دوربین عکاسی	ارزش		۳۰ در صد	۱۰ در صد	
۹۱۳ ـ۲ ـ قطعات دوربین عکاسی	ارزش		۳۰ در صد	۱۰ در صد	
۹۱٤ـ دستگاههای سینماتوگرافی وپروژکسیون وآگراندیسمان پروژکتورها وقطعات تکمیل شده آنها :					
۹۱٤ الف ـ دستگاههای سینماتوگرافی ـ دستگاههای پروژکسیون ودستگاه آگراند یسمان :					
۹۱٤الف ۱ـ دستگاه سینما توگرافی	ارزش		۵۰ در صد	۲۰در صد	
۹۱٤الف ۲ ـ دستگاههای پروژکسیون وآگراندیسمان	ارزش		۵۰ در صد	۲۰در صد	
۹۱٤ ب ـ چراغ بی‌سایه (سیالی‌تیك) برای اطاق عمل جراحی	ارزش		۱۰ در صد		
۹۱۵ ـ دستگاهها و اسبابهای اپتیك که در جای دیگر گفته نشده و مشمول عنوان دیگر تعرفه نشود :					
۹۱۵ الف ـ میکرو سکوپ	ارزش		۱۰ در صد		
۹۱۵ ب ـ سایر	ارزش		۳۰ در صد	۲۰در صد	
۹۱٦ ـ ترازوهای حساس بانضمام وزنه حساس	ارزش		۲۰در صد		
۹۱۷ـ گرماسنج ـ هواسنج ـ نم سنج ـ غلظت سنج ـ واسباب های همانند :					
۹۱۷ الف ـ گرماسنج طبی (ترمومتر)	ارزش		۱۰ در صد		
۹۱۷ب ـ سایر :					
۹۱۷ب۱ گرما سنج	ارزش		۲۵ در صد	۵ در صد	
۹۱۷ب۲ ـ هواسنج	ارزش		۲۵ در صد	۵ در صد	
۹۱۷ب۳ ـ نم سنج	ارزش		۲۵ در صد	۵ در صد	
۹۱۷ب٤ ـ غلظت سنج	ارزش		۲۵ در صد	۵ در صد	
۹۱۷ب ۵ـ اسبابهای همانند	ارزش		۲۵ در صد	۵ در صد	
۹۱۸ ـ کنتورگاز آب و مایعات دیگر ـ قسمتهاو قطعات منفصله آنها	ارزش		۲۵ در صد	۵ در صد	
۹۱۹ ـ کنتوردور سنج ـ سرعت سنج ـ مسافت‌سنج ـ وهمانندو قسمتها وقطعات منفصله آنها :					
۹۱۹ ـ ۱ ـ کنتور دور سنج	ارزش		۲۵ در صد	۵ در صد	
۹۱۹ـ۲ ـ سرعت سنج	ارزش		۲۵ در صد	۵ در صد	
۹۱۹ ـ ۳ ـ مسافت سنج	ارزش		۲۵ در صد	۵ در صد	
۹۱۹ ـ ٤ـ تاکسیمتر	ارزش		۲۵ در صد	۵ در صد	
۹۱۹ ـ۵ ـ همانند وقسمتها وقطعات منفصله آن	ارزش		۲۵ در صد	۵ در صد	
۹۲۰ ـ فشارسنج وسایر اسبابهای سنجش برای ماشین‌آلات و دیك بخار ـ برای کوره وغیره	ارزش		۲۵ در صد		
۹۲۱ ـ اسبابهای اندازه گیری ورسامی‌که درجای دیگر گفته نشده ومشمول عنوان دیگر تعرفه نشود :					
۹۲۱ الف ـ اسبابهای حساس برای معیار ـ ظرفیت واندازه‌گرفتن دهانه وغیره	ارزش		۲۵ در صد		
۹۲۱ ب ـ جعبه پرگار ـ خط‌کش ـ گونیا واسبابهای دیگررسم متر واشیاء همانند وسایر اسبابها بانضمام خط‌کش‌حساب	ارزش		۲۵ در صد		
۹۲۲ ـ اسباب ودستگاههای زمین شناسی ـ جوشناسی‌آب‌شناسی دریا وهوا نوردی وستاره شناسی که درجای دیگرگفته نشده و مشمول عنوان دیگر تعرفه نشود :					
۹۲۲ الف ـ دستگاه اکتشاف معادن	ارزش		بخشوده		
۹۲۲ ب ـ سایر	ارزش		۱۰ در صد		
۹۲۳ ـ اسباب ودستگاههای طبی وجراحی که درجای دیگرگفته نشده ومشمول عنوان دیگر تعرفه نشود	ارزش		۱۵ در صد		
۹۲٤ ـ اعضاء مصنوعی بدن وقطعات آن(لوازم ارتوپدیك)بانضمام تسمه وکمر بند فتق	ارزش		۱۰ در صد		
۹۲۵ ـ دستگاه ومدل برای نمایش وآموزش	ارزش		۱۰ در صد		
۹۲٦ ـ اسباب ودستگاههای فیزیك وشیمی وهمچنین اسباب و دستگاه ها برای امتحانات دقیق که‌در جای دیگر گفته نشده و مشمول عنوان دیگر تعرفه نشود .	ارزش		۱۰ در صد	۲۰در صد	
۹۲۷ ـ قسمتها وقطعات منفصله اسبابها ودستگاههای مشمول بخش ۷۷ که درجای دیگر گفته نشده ومشمول عنوان دیگرتعرفه نشود	ارزش		۲۵ در صد		

یادداشتها

۱ـ ساعت وقاب ساعت که قسمتی‌ازآن‌ازفلزات‌گرانبهاباشدمشمول تعرفه بندی ساعت ساخته شده‌از فلزات گرانبهامیشود مگر اینکه آن فلزگرانبها فقطجنبه متفرعات وزینت داشته باشد .

۲ـ ساعت و قاب ساعت که‌از چند فلز گرانبها ساخته شده باشد اگر پلاتین در ساخت آن بکار برده شده مشمول تعرفه بندی‌ساعت پلاتین و چنانچه زر پلاتین در ساخت آن بکار برده شده‌باشد مشمول ساعت زر می شود .

شماره تعرفه و شرح کالا	یکه	واردات: شرایط ورود	واردات: حقوق گمرکی	واردات: سود بازرگانی	صادرات: صدور شرایط
۹۲۸ـ ساعت جیبی ـ ساعت مچی و همانند :					
۹۲۸الف ـ با قاب پلاتین یا زر :					
۹۲۸ الف ۱ـ ساعت جیبی باقاب پلاتین یازر	ارزش		۵۰درصد	۲۰ درصد	
۹۲۸ الف ۲ـ ساعت مچی باقاب پلاتین یازر	ارزش		۵۰ درصد	۲۰ درصد	
۹۲۸ ب ـ باقاب سیم					
۹۲۸ ب ۱ـ ساعت جیبی باقاب سیم	ارزش		٤۰ در صد	۱۰ درصد	
۹۲۸ ب۲ـ ساعت مچی باقاب سیم	ارزش		٤۰ درصد	۱۰ درصد	
۹۲۸ ب۳ـ همانند باقاب سیم (آویز برای زیب گردن و غیره)	ارزش		٤۰ درصد	۱۰ درصد	
۹۲۸ ج ـ باقاب فلز متعارفی ـ ساده یا مطلا و یاسیم اندود ویا روئه دار از زریا ازسیم یاباقاب ازمواد دیگر :					
۹۲۸ ج ۱ـ جیبی باقاب فلز متعارفی ـ ساده یا مطلا ویاسیم اندود یاروئه دار از زرویا ازسیم یاباقاب ازمواد دیگر	ارزش		۳۰درصد	۵ درصد	
۹۲۸ ج ۲ـ مچی با قاب فلز متعارفی ساده یا مطلا و یا سیم اندود یا روئه دار از زر یا سیم یا با قاب ازمواد دیر	ارزش		۳۰درصد	۵ درصد	
۹۲۸ ج ۳ـ همانند باقاب فلز متعارفی ساده یامطلا و یا سیم‌اندود یاروئه دار از زر ویا ازسیم یاباقاب ازمواد دیگر (آویز برای‌زیب گردن و غیره)	ارزش		۳۰درصد	۵ درصد	
توضیح ـ ساعتهای آویز وامثال آن که برای زیب گردن و غیره است مشمول تعرفه بندی ساعت مچی وهمانند میشود .					
۹۲۹ ـ اشیاء دیگر که دارای کارخانه ساعت میباشد .					
کرنومتر دریائی ـ ساعت برای اتومبیل ـ برای کشتی و برای هواپیما پاندولت واشیاء دیگر :					
۹۲۹ـ۱ـ کرونومتر دریائی	ارزش			۲۰ درصد	
۹۲۹ـ۲ـ ساعت برای اتومبیل	ارزش			۲۰ درصد	
۹۲۹ـ ۳ـ ساعت برای کشتی	ارزش			۲۰ درصد	
۹۲۹ـ ٤ـ ساعت برای هواپیما	ارزش			۲۰ درصد	
۹۲۹ـ ۵ـ پاندولت	ارزش			۲۰ درصد	
۹۲۹ـ ٦ـ اشیاء دیگر	ارزش			۲۰ درصد	
۹۳۰ـ قاب ساعت وقطعات قاب ساعت :					
۹۳۰ الف ـ ازپلاتین یازر	ارزش		۵۰ در صد	۲۰ درصد	
۹۳۰ب ـ از سیم	ارزش		٤۰ درصد	۲۰ درصد	
۹۳۰ ج ـ از فلزات متعارفی ـ ساده یامطلا یاسیم اندود ویاروئه‌دار از زریاسیم	ارزش		۳۰درصد	۵ درصد	
۹۳۱ ـ کارخانه ساعت بانضمام ناتمام آن	ارزش		۳۰درصد	۵ درصد	
۹۳۲ـ قطعات منفصله ساعتهای جیبی یا مچی	ارزش		۳۰درصد	۵ درصد	
۹۳۳ـ ساعت بزرك برای نصب در ابنیه و کار خانه آن : برقی و غیر برقی :					
۹۳۳ـ۱ ـ ساعت بزرك برای نصب درآبنیه و کارخانه آن ـ برقی	ارزش		۳۰ در صد	۱۰ در صد	
۹۳۳ـ۲ـ ساعت بزرك برای نصب در آبنیه و کارخانه آن غیربرقی	ارزش		۳۰ در صد	۱۰ در صد	
۹۳٤ ـساعت‌های دیگر حتی برقی بانضمام شماته :					
۹۳٤ـ۱ ـساعت نگهبانی و کنترل	ارزش		۳۰ در صد	۱۰ در صد	
۹۳٤ـ ۲ـ ساعت های دیواری	ارزش		۳۰ در صد	۱۰ در صد	
۹۳٤ـ۳ـ ساعت های رو میزی	ارزش		۳۰ در صد	۲۰درصد	
۹۳٤ـ٤ـ غیره	ارزش		۳۰ در صد	۲۰درصد	
۹۳۵ـ کار خانه و قطعات منفصله کارخانه ساعت های بزرك که در جای دیگر گفته نشده و مشمول عنوان دیگر تعرفه نشود	ارزش		۳۰ در صد	۵ در صد	
بخش۷۹ـ آلات موسیقی					
یاد داشت ها :					

۱ـ آلات موسیقی ساخته شده از فلزات گرانبها یاجور شده یا فلزات گرانبها نیز در این بخش طبقه بندی میشود .

۲ـ آلات موسیقی نیمه تمام نیز مشمول تعرفه بندی آلات موسیقی کامل میباشد .

شماره تعرفه و شرح کالا	یکه	واردات: شرایط ورود	واردات: حقوق گمرکی	واردات: سود بازرگانی	صادرات: صدور شرایط
۹۳٦ـ پیانو و پیانودنباله‌دار بانضمام پیانو های مکانیکی و پیانو رادیو الکتریکی	کیلو		٤۰ریال	٦۰ در صد	
۹۳۷ـ هارمونیوم و آلات‌همانند ـ چکشی آنهائیکه بوسیله زبانه آزاد فلزی صدا میکند	ارزش		٤۰ در صد	٦۰ در صد	
۹۳۸ـ قسمت‌ها و قطعات منفصله پیانو و هارمونیوم	ارزش		٤۰ در صد	٦۰ در صد	
۹۳۹ ـ ارك بانضمام قطعات منفصله آنها که در جای دیگر گفته نشده و مشمول عنوان دیگر تعرفه نشود	ارزش		٤۰ در صد	٦۰ در صد	
۹٤۰ ـ ارکستریون ـ ارك مکانیکی وسایر آلات همانند ـ جعبه موزیك :					
۹٤۰ـ۱ـ ارکستریون‌ارك میکانیکی وسایر آلات‌همانند	ارزش		٤۰ در صد	٦۰ در صد	
۹٤۰ـ۲ـ جعبه موزیك	ارزش		٤۰ در صد	٦۰ در صد	
۹٤۱ ـ دستگاه وسیله نواختن آلات موسیقی بطور مکانیك	ارزش		٤۰ در صد	٦۰ در صد	
۹٤۲ ـ آکوردئون و ساز های دهانی :					
۹٤۲ـ۱ـ آکوردئون	ارزش		٤۰ در صد	٦۰ در صد	
۹٤۲ ـ۲ ساز های دهانی	ارزش		٤۰ در صد	٦۰ در صد	
۹٤۳ ـ گرامافون و دستگاه های سخنگوی همانند و قطعات‌منفصله آن :					
۹٤۳ـ۱ـ گرامافون	ارزش	*غیر مجاز	٤۰ در صد	٦۰ در صد	
۹٤۳ـ۲ـ ضبط‌صوت	ارزش		٤۰ در صد	٦۰ در صد	
۹٤۳ـ۳ـ دستگاه های سخنگوی همانند و قطعات منفصله آن	ارزش		٤۰ در صد	٦۰ در صد	
۹٤٤ ـ صفحه گرامافون ـ دیسك ـ صفحه ـ پلاك ـ استوانه					

* مگر بصورت قطعات منفصله برای ساخت درایران مشروط براینکه لااقل ۲۵ در صد کل ارزش درایران تهیه شود (با اجازه قبلی وزارت بازرگانی).

تسمه و لوله برای‌بکاربردن دردستگاههای موسیقی مکانیکی مانند گرامافون فونوگراف ـ دیکتافون ـ لینکافون و همانند :

شماره تعرفه و شرح کالا	یکه	واردات: شرایط ورود	واردات: حقوق گمرکی	واردات: سود بازرگانی	صادرات: صدور شرایط
۹٤٤ الف ـ صفحه گرامافون	ارزش		۵۰درصد	۵۰دردصد	
۹٤٤ ب ـ سایر	ارزش		٤۰درصد	٤۰درصد	

تبصره ـ کالای مشمول شماره۹٤٤ درصورتیکه پرنشده وارد شود تابع تعرفه بندی نوع جنسی که‌درساخت آن‌بکار رفته است میباشد ـ (باستثناء نوار ضبط صدا که پرنشده آن مشمول همین شماره‌میگردد)

شماره تعرفه و شرح کالا	یکه	واردات: شرایط ورود	واردات: حقوق گمرکی	واردات: سود بازرگانی	صادرات: صدور شرایط
۹٤۵ ـ آلات‌موسیقی بادی از هر نوع و هرجنس :					
۹٤۵ ـ ۱ ـ فلوت	ارزش		٤۰درصد	٤۰درصد	
۹٤۵ـ ۲ ساکسیفون	ارزش		٤۰درصد	٤۰درصد	
۹٤۵ـ ۳ ـ شیپور	ارزش		٤۰درصد	٤۰درصد	
۹٤۵ـ٤ ـ کرنا	ارزش		٤۰درصد	٤۰درصد	
۹٤۵ـ۵ـ قره‌نی	ارزش		٤۰درصد	٤۰درصد	
۹٤۵ـ٦ ـ همانند	ارزش		٤۰درصد	٤۰درصد	
۹٤٦ ـ آلات موسیقی تاردار :					
۹٤٦ ـ ۱ ویولن	ارزش		٤۰درصد	٤۰درصد	
۹٤٦ ـ۲ ـ ویولن‌سل	ارزش		٦۰درصد	٤۰درصد	

بقیه در صفحه ۷

انتقاد

دکتر حسن‌صدر حاج‌سیدجوادی

افزایش ... افزایش

هرروز خبر افزایش جدیدی منتشر میشود ، عوارض و مالیات های جدید وضع میگردد و فشار بر مردم از راه وضع مالیاتها و عوارض وافزایش قیمت ها شدت میابد.

طبق خبری که در شماره یکشنبه اطلاعات منتشر شد سازمان آب‌تهران از اول فروردین سال جاری حق‌اشتراك آب را برای هر انشعاب پنجاه ریال افزایش داد.

آب اولین وسیله زندگی و مورد احتیاج تمام افراد است .

چه ثروتمند و چه فقیر ناچار است از آب استفاده نماید و بدینجهت افزایش بهای آب در زندگی همه مخصوصا افراد طبقه سوم تاثیردارد .

این تاثیر تنها یك تاثیر مستقیم نیست بلکه بطور غیر مستقیم نیز موجبات تحمیل و فشار را برمردم‌وارد میسازد . زیرا باافزایش بهای آب بهای سایر نیازمندیهای عمومی نیز اندك اندك افزایش خواهد یافت .

وقتی شهرداری عوارض جدیدی وضع میکند و سازمان آب بهای اشتراك‌را افزایش میدهد نمیتوان قبول کردکه سایر نیازمندیها بقیمت سابق باقی خواهد ماند و بهیچوجه نمیتوان از این واقعه طبیعی و جبری جلوگیری کرد.

در چنین موقعی که‌وضع اقتصادی و مالی مردم بسیار بد واسف باراست، افلاس و ورشکستگی بازرگانان را تهدید میکند و حتی طبقه مرفه و ثروتمند از نظر اقتصادی و مالی متزلزل و نگران است‌هرگونه‌افزایشی در قیمتها خطر بحران را تشدید میکند و بر نگرانی مردم‌میافزاید . در مواقع بحران اگر برای تنزل قیمت ها مخصوصا قیمت نیازمندیهای عمومی اقدام مثبتی انجام نگیرد حداقل‌می‌باید از ترقی آنها جلوگیری کرد و قیمت‌ها راتثبیت نمود ، ولی‌متاسفانه‌در چنین وضع بحران اقتصادی سازمانهای دولتی خود برای افزایش قیمت ها پیشقدم میشوند .

باید تصدیق کرد که سازمان آب یکی از سازمانهای منظم کشوراست و نحوه فعالیتهای آن تا حدامکان مورد رضایت مردم میباشد ، کاردانی و لیاقت و روش مسئولین سازمان آب و کسانی که در راس این دستگاه مهم قرار دارند مورد تایید ما وعموم افراد بی‌نظر میباشد . اما با اعتراف باین نکته افزایش بهای آب و حق اشتراك مورد تایید مانیست زیرا یقین داریم این اقدام بنفع مردم نمیباشد .

علت افزایش حق‌اشتراك آب‌بطوری که خبرنگار روزنامه تحقیق کرده‌عدم کمك دولت در سال جاری بسازمان آب است .

درصورتیکه دولت برای رفاه مردم مخصوصا افراد طبقه سوم میباید به سازمانهائی نظیر این سازمان‌که‌تامین نیازمندیهای عمومی را بعهده دارند کمك و مساعدت نماید .

بدیهی‌است این کمك و مساعدت نیز از محل مالیاتها و عوارض مختلفی تامین میشود که‌مردم بطور مستقیم یا غیر مستقیم میپردازند .

اگر دولت ببهانه بحران وضع‌مالی خود و کمی بودجه از چنین کمکی سرباز زند عذر او موجه نیست .هنوز بسیاری از مخارج زائد و تشریفاتی‌و غیر لازم وجود داردکه میتوان قلم حذف برروی آنها کشید و از محل این صرفه جوئی بسازمان آب کمك کرد . سازمان آب۲۸۰۰میلون ریال به بانك ملی مقروض است . حال سازمان مزبور میخواهد باافزایش‌حق اشتراك آب ترتیبی جهت پرداخت‌دیون خود و یا بهره آن‌بدهد . درصورتیکه باافزایش بهای آب اضافه وصولی سازمان فقط ۷۰ میلیون ریال خواهد بود .

۷۰ میلیون اضافه درآمد در مقابل ۲۸۰۰ میلیون بدهی مبلغ بسیارناچیزی است که سازمان آب میتوانست از آن صرفنظر کند زیرا اگر فرض‌کنیم سازمان مزبور سالی ۷۰ میلیون ریال اضافه وصولی را به بانك ملی بپردازد و این مبلغ رابابت اصل قرض حساب کند و حتی بهره‌ای هم ندهد بعد از ۴۰ سال قرض خودرا به بانك‌مستهلك خواهد کرد !

در اینصورت افزایش حق‌انشعاب چه تاثیری میتواند در مشکل سازمان آب داشته باشد ؟ مگر آنکه این افزایش بهمین ترتیب ادامه یابد که آنهم روش صحیحی نیست . سازمان آب شاید معتقد باشد که حداقل از محل این افزایش بهره قرض خود را به بانك بدهد ولی پرداخت قسمتی از بهره نیز مشگل سازمان را حل‌نخواهد کرد و ۲۸۰۰ میلیون ریال قرض اورا مستهلك نمیسازد .

ما معتقدیم آب بهائی که قبل از افزایش نیزازمردم دریافت‌میشد باتوجه بقیمت ها و سایر شرایط زیاد بوده است و طبعا افزایش فعلی‌نیز بهیچوجه نمیتواند مورد تایید قرار گیرد .

مقررات واردات‌وصادرات در سال ۱۳۴۱

بقیه از صفحه ۶

شماره تعرفه و شرح کالا	واردات: یکه	واردات: شرایط ورود	واردات: حقوق گمرکی	واردات: سود بازرگانی	صادرات: شرایط صدور
۹۴۶ ـ ۳ـ گیتار	ارزش		۴۰درصد	۴۰درصد	
۹۴۶ ـ ۴ ماندولین	ارزش		۴۰درصد	۴۰درصد	
۹۴۶ ـ ۵ سه‌تار	ارزش		۴۰درصد	۴۰درصد	
۹۴۶ ـ ۶ ـ چنك	ارزش		۴۰درصد	۴۰درصد	
۹۴۶ ـ ۷ همانند	ارزش		۴۰درصد	۴۰درصد	
۹۴۷ ـ آلات موسیقی ضربی :					
۹۴۷ ـ ۱ طبل	ارزش		۱۰۰درصد	۴۰درصد	
۹۴۷ ـ ۲ ـ سنج	ارزش		۱۰۰درصد	۴۰درصد	
۹۴۷ ـ ۳ ـ همانند			۱۰۰درصد	۴۰درصد	
۹۴۸ ـ آلات موسیقی که در جای دیگر گفته نشده و مشمول عنوان دیگر تعرفه نشود ـ آلات دهنی برای صدازدن و علامت دادن ـمترونوم و دیاپازون	ارزش		۴۰درصد	۴۰درصد	
۹۴۹ ـ مفتول یازه برای آلات موسیقی :					
۹۴۹ الف ـ فلزی	ارزش		۴۰درصد	۱۰درصد	
۹۴۹ ب ـ ازروده یااز مواد دیگر	ارزش		۴۰درصد	۱۰درصد	
۹۵۰ ـ قطعات منفصله آلات موسیقی ـ که در جای دیگر گفته نشده و مشمول عنوان دیگر تعرفه نشود	ارزش		۴۰ درصد		
فصل نوزدهم					
اسلحه و مهمات					
بخش ۸۰ـاسلحه					
یاد داشتها:					
۱ ـ اسلحه از هر نوع که قسمتی از آن سیم اندود یا مطلا باشد و یا دارای ملحقاتی از فلزات گرانبها یا مواد نیمه گرانبها (صدف‌ـ کاسه لاك پشت‌ـ عاج وغیره) باشد مشمول این بخش میشود .					
۲ـ اسلحه کامل نشده مشمول تعرفه بندی اسلحه کامل مربوط میباشد .					
۹۵۱ ـ اسلحه سرد وقطعات منفصله آن حتی نیمه تمام	ارزش	ممنوع	۵۰ در صد		*
۹۵۲ ـ اسلحه جنگی (جز پیشتاو و طپانچه)					
۹۵۲الف‌ـ تفنك وکارابین	ارزش	ممنوع	۵۰ در صد		*
۹۵۲ب ـ مسلسل‌ـ تفنگهای‌مسلسل وپیشتاوهای مسلسل‌ازهرکالیبر	ارزش	ممنوع	۵۰ در صد		*
۹۵۲ج ـ توپ وخمپاره انداز	ارزش	ممنوع	۵۰ در صد		*
۹۵۲د ـ سایر اسلحه‌های جنگی بانضمام تانك‌ـ زره‌پوش‌ـ دستگاه وآلات پرتاب کردن نارنجك وغیره	ارزش	ممنوع	۵۰ در صد		*
۹۵۲هـ ـ قسمتها وقطعات منفصله حتی نیمه تمام	ارزش	ممنوع	۵۰ در صد		*
۹۵۳ ـ اسلحه گرم شکاری ـ تیراندازی‌ـ دفاعی وغیره:					
۹۵۳الف ـ تفنك شکاری و تیراندازی	ارزش	*	۵۰ در صد	۱۰۰ در صد	
۹۵۳ب ـ طپانچه (رولور)	ارزش	*	۵۰ در صد	۱۰۰ در صد	*
۹۵۳ج ـ پیشتاو	ارزش	*	۵۰ در صد	۱۰۰ در صد	*
۹۵۳د ـ اسلحه گرم که در جای دیگر گفته نشده ومشمول عنوان دیگر تعرفه نشود	ارزش	*	۵۰ در صد	۱۰۰ در صد	*
۹۵۳هـ ـ قسمتها وقطعات منفصله حتی نیمه تمام	ارزش		۵۰ در صد	۱۰۰ در صد	*
۹۵۴ ـ اسلحه‌هائیکه درجای دیگر گفته نشده ومشمول عنوان‌دیگر تعرفه نشود وهمچنین قسمتها وقطعات منفصله آنها	ارزش	*	۵۰ در صد	۱۰۰ در صد	*
بخش ۸۱ ـ مهمات					
۹۵۵ ـ گلوله (پرژکتیل) برای اسلحه جنگی وسایر مهمات‌جنگی:					
۹۵۵الف ـ پر	ارزش	*	۵۰ در صد	۵۰ در صد	
۹۵۵ب ـ پر نشده وقسمتها وقطعات منفصله	ارزش	*	۵۰ در صد	۵۰ در صد	*
۹۵۶ ـ سایر گلوله‌ها (پرژکتیل) ومهمات دیگر :					
۹۵۶الف ـ فشنك پر	ارزش	*	۵۰ در صد	۵۰ در صد	*
۹۵۶ب ـ گلوله‌ـ چهار پاره وساچمه	ارزش	*	۵۰ در صد	۵۰ در صد	*
۹۵۶ج ـ پوکه‌ـ حتی چاشنی دار برای فشنك	ارزش	*	۵۰ در صد	۵۰ در صد	*

*ـ ورود یا صدور هر نوع تفنك وفشنك شکاری وتفریحی و سایر سلاحهای شکاری ولوازم وقطعات آنها وفشنگهای خالی در هرمورد منوط بموافقت وزارت جنك خواهد بود .

فصل بیستم

کالا ومحصولات مختلف که مشمول عنوان دیگر تعرفه‌نشود

بخش ۸۲ـ مصنوعاتیکه درجای دیگر گفته نشده ومشمول‌عنوان دیگر تعرفه نشودـ از مواد تراش پذیر یاقالب پذیرطبیعی‌یامصنوعی

۹۵۷ ـ مرجان طبیعی کار شده :					
۹۵۷الف ـ پیاده	ارزش		۲۵ در صد	۲۵ در صد	
۹۵۷ب ـ سوار شده	ارزش		۵۰ در صد	۲۵ در صد	
۹۵۸ ـ کاسه لاك پشت (اکای) :					
۹۵۸الف ـ لوح‌یا تیکه قالبی‌ـ صیقلی شده بنحو مشابهی عمل آمده باشد ویا بشکل معینی در آمده باشد	ارزش		۴۰ در صد	۲۰ در صد	
۹۵۸ ب‌ـ مصنوعات کاسه لاك پشت	ارزش		۱۰۰ در صد	۵۰ در صد	
۹۵۹ ـصدف (ناکر) :					
۹۵۹ الف ـ لوح یاتیکه قالبی صیقلی‌شده یا بنحومشابهی عمل‌آمده باشد ویابشکل معینی درآمده باشد .	ارزش	غیر مجاز	۴۰ در صد	۶۰ در صد	
۹۵۹ ب‌ـ مصنوعات صدف	ارزش	غیر مجاز	۱۰۰ در صد	۱۰۰ در صد	
۹۶۰ ـ عاج (ایوار) :					
۹۶۰الف ـ لوح یا تیکه قالبی‌ـ صیقلی شده یا بنحو مشابهی عمل آمده باشدـبحالت ترکه‌یابحالت تیکه که‌بشکل معینی‌درآمده‌باشد	ارزش		۴۰ در صد	۲۰ در صد	
۹۶۰ب ـ مصنوعات عاج	ارزش		۱۰۰ در صد	۵۰ در صد	
۹۶۱ ـ استخوان‌ـ شاخ وسایر مواد حیوانی تراش پذیر :					
۹۶۱الف ـ لوح یا تیکه قالبی‌ـ صیقلی شده یا بنحو مشابهی عمل آمده باشدـ بحالت‌ترکه‌یا بحالت تیکه که‌بشکل‌معینی‌درآمده‌باشد	ارزش		۴۰ در صد	۶۰ در صد	
۹۶۱ب ـ اشیاء ساخته شده از این مواد	ارزش		۱۰۰ در صد	۱۰۰ در صد	
۹۶۲ ـ مواد نباتی تراش پذیر که‌درجای دیگر گفته نشده ومشمول عنوان دیگر تعرفه نشود :ـ					

بقیه در صفحه ۱۷

ما خوانندگان

زائرین بیت‌الله

آقایان شیخ‌حسین‌فاضلی وکربلائی حسن داودی مینویسند در سال‌جاری کمیسیون حج زودتر از سنوات‌قبل تشکیل شد و اینجانبان که از اتمام کار کمیسیون اطلاع نداشته و تشکیل کمیسیون نیز با ماه مبارك رمضان مصادف بود . بامید اینکه پس از اتمام ماه رمضان مبادرت به تسلیم تقاضا خواهیم کرد بتهران آمده با تعطیل کمیسیون مواجه شده ایم از نخست وزیر محبوب تقاضا داریم برای رفع بلا تکلیفی عده کثیری از زائرین‌بیت‌الله‌الحرام مجددا‌کمیسیون حج تشکیل گردد .

تلفنهای داروخانه ها

عده‌ای از مدیران داروخانه های تهران مینویسند در ده سال قبل از نظر تکمیل خدمات اجتماعی خود محلی در داروخانه جهت نصب تلفن‌همگانی دراختیار شرکت تلفن گذاشته و با پرداخت ده‌هزار ریال بعنوان ودیعه یکدستگاه برای استفاده همگان ورفع حوائج مردم در داروخانه نصب‌نمودیم متاسفانه اخیرا شرکت تلفن ضمن بخشنامه ای تصمیم دارد تلفنهای همگانی را جمع‌آوری نموده بمحل کیوسکها انتقال دهد ودیعه‌ای را که دهسال قبل گرفته مسترد دارد تقاضا داریم شرکت تلفن ودیعه‌های دریافتی را بعنوان حق تقدم قبول نموده در مقابل انتقال تلفنهای همگانی‌یك‌شماره تلفن شخصی بجای آنها نصب نماید.

بخش دهاقان

عده ای از اهالی دهاقان می نویسند دهاقان بخشی است از اصفهان که با داشتن جمعیتی در حدود دوازده هزار نفر هنوزبصورت دهکده بوسیله کدخدا اداره می ـ شود و اهالی این ناحیه از تمام مزایای یك شهر ۱۲ هزار نفری بی بهره هستند تقاضا میشود با توجه به جمعیت انبوه این ناحیه و زمین های مستعد مزروعی بوضع آن رسیدگی شود .

تحصیلات عالی در آمریکا

آیا شما در تابستان و یا در پائیز سال ۱۹۶۲ قصد تحصیل دریکی از دانشگاههای امریکا را دارید؟

اگر مجموع معدل چهار سال آخر دبیرستان شما ۱۳ و یا بالاتر است ویا فارغ‌التحصیل یکی از دانشگاههای ایران میباشید و میتوانید مخارج تحصیل خود را در آمریکا بپردازید جامعه دوستان آمریکائی خاورمیانه که نماینده تمام‌دانشگاههای‌معتبر آمریکا‌میباشدتنها سازمانی است که مورد قبول وزارت فرهنك و کنسولگری امریکا برای کمك وراهنمائی شما در موارد ذیل میباشد :

مشاور تحصیلی وهدایت‌حرفه‌ای برای انتخاب رشته تحصیلی و انتخاب دانشگاههائی که درجه معتبر دانشگاهی میدهند توسط مشاورین ایرانی که فارغ‌التحصیل دانشگاههای امریکا میباشند ـ تهیه نامه‌ها و فرمهای مورد لزوم برای گرفتن پذیرش از دانشگاههای امریکا ـاستفاده از مجموعه کاتالوك تمام دانشگاههای معتبر امریکا ـ بعلاوه در مقابل دریافت وجه مختصری تمام مدارك تحصیلی شما را ترجمه و تصدیق‌میکند

برای استفاده فارغ التحصیلان دانشگاههای امریکا و کلیه افراد ذیعلاقه در این انجمن کتابخانه‌ای وجود دارد که حاوی ۶۰۰ جلدمجلات مختلفه تخصصی بزبان انگلیسی در رشته‌های طب ـ مهندسئی ـاقتصادـ تعلیم و تربیت ـ کشاورزی فنی وهنر و ۸ رشته حرفه‌ای دیگر میباشد که مردم ایران را باپیشرفتها و عقاید زبده ترین ومشهور ترین دانشمندان قرن بیستم امریکا آشنا مینماید همه کس میتواند مجلات علمی این کتابخانه را مجانا بامانت بگیرد .

خدمات مشاوره و کتابخانه این اداره مجانی واز طرف مردم امریکا بمردم ایران اهدا شده است .

ساعت کار قسمت مشاوره روزانه ۳۰ـ۷ صبح‌تا ۳۰ـ۱ بعد از ظهر ساعت کار کتابخانه صبحها ۱۲ـ۹ بعد از ظهر ها۳تا۶

باستثنای روزهای جمعه و یکشنبه وایام تعطیل اگر شما ساکن‌یکی از شهرستانها میباشید برای کسب اطلاعات مربوط بتحصیل درخارج ویا بامانت گرفتن مجلات علمی با آقای John Ewhiteford Boyle رئیس جامعه دوستان امریکائی خاورمیانه صندوق پستی ۷۸۶تهران مکاتبه فرمائید.

آ ـ ۵۰۰

نمایندگی پودر رختشوئی تاید

جهت جمع آوری اطلاعات و آمار در باره طرز و میزان مصرف پودر رختشوئی تاید دو نفر دوشیزه یابانوی جوان برای مدت ۶ هفته استخدام میکند .

داوطلبان بایستی حد اقل دارای تحصیلات دوره دوم متوسطه‌باشند ولی دانشجویان و یا فارغ التحصیلان و افرادی که یکی از زبان های انگلیسی و یا فرانسه را صحبت کنند حق تقدم خواهند داشت .

بداوطلبانی که انتخاب میشوند حقوق مکفی پرداخت خواهد شد . داوطلبان از ساعت ۵ تا۷ بعد از ظهر بشرکت سهامی خوراك خیابان فردوسی بالا شماره ۶۹۵ مراجعه فرمایند .

آ ـ ۴۸۸

نوك جدید خودکار بیک از فلز مخصوص
کربور تنگستن میباشد که چون الماس سخت و محکم است .
نوك جدید بیک هرگز سائیده نمیشود، راحت و روان مینویسد، جوهر پخش نمیکند

آ ـ ۴۱۴

اطلاعات اقتصادی

سیاست بازرگانی دولت

چاپ فهرست کالاها و مقررات واردات و صادرات آنها ، امروز بپایان میرسد . همانطور که دراولین مقاله اساسی روزنامه ،مربوط به سیاست بازرگانی کشور ، که بعدازانتشارمفادمقررات چاپ‌شد ،وعده داده بودیم از امروز سیاست بازرگانی خارجی دولت را که برای‌پنج سال تنظیم شده‌است ، وهمچنین‌مقررات‌واردات و صادرات کالادرسال ۱۳۴۱ را موردبررسی و تجزیه و تحلیل قرار خواهیم داد . هدف ما از این بررسی ها آن‌است که‌امتیازات مقررات مزبور را معلوم کنیم و احیانا اگر نقاط ضعفی در مقررات مزبور وجود دارد گوشزد نمائیم تاسیاست‌بازرگانی کشور ، که برای پنج‌سال وضع شده و اجرا میشود ، تاآنجا که‌ممکن است مطابق باامکانات و احتیاجات مملکت ومردم باشد .

سرنوشت اقتصادی‌مملکت ورفاه وسعادت مردم آن ، در درجه اول بستگی به سه سیاست عمده اقتصادی دارد . این سه سیاست، از حیات ملت جدانیست‌واز ابتدای موجودیت جوامع بشری تاکنون وجود داشته‌است و بعداز این هم وجودخواهدداشت.

سیاست‌پولی ، سیاست مالی‌یابودجه مملکت وسیاست‌بازرگانی نقش اساسی در سرنوشت و زندگی ملت‌ها دارند . البته برنامه و نقشه‌ها وسیاست‌های دیگر اقتصادی نیز وجود دارد که‌در درجه بعدی اهمیت قرار میگیرند . بنابراین ، دولت ها هرقدر در تنظیم‌سه‌سیاست مذکور ، واقع‌بینی و دوراندیشی بکار برندواز اشتباه کنار باشند ، بهمان نسبت ، توفیق تامین پیشرفت بیشتر و رفاه زیادتری رابرای مردم خود خواهند داشت .

سیاست پولی کشور و سیاست مالی دولت ، فعلاموردبحث‌ما نیست ، آنچه‌اکنون‌موردنظراست ، سیاست بازرگانی‌کشور میباشد . همانطور که قبلا هم‌نوشتیم ، تنظیم سیاست بازرگانی پنج ساله‌آینده کشور ، یك اقدام پسندیده است .این همان‌چیزی است‌که بازرگانان و صاحبان صنایع وهمه صاحب‌نظران اقتصادی خواهان آن بودند و ماهم درچند مقاله ، در گذشته ، آنرا متذکر شدیم . طبیعی‌است وقتی ما برنامه عمرانی‌پنج‌ساله برای‌کشور تنظیم می‌کنیم سیاست بازرگانی ماهم باید باآن تطبیق‌داشته‌باشد و باتوجه به‌آن تنظیم شود تابهترین نتیجه از آن بنفع مملکت بدست آید .

منظور ازسیاست بازرگانی خارجی ، دردرجه اول تامین‌احتیاجات عمومی است ، بدین معنی که‌مردم آنچه‌راکه اضافه دارند بخارج بفروشند و آنچه را که‌احتیاج دارند از خارج بخرند و برای آنکه صادرات و واردات کالامطابق بامصالح مملکت باشد دولت موظف‌است دخالت یانظارت لازم را داشته باشد .

بطوریکه در اولین قسمت سیاست بازرگانی دولت ذکر شده واردات و صادرات کالا تابع‌مقرراتی است که‌هدف آن « تهیه‌احتیاجات عمومی ، تامین منافع مصرف کنندگان ، حفظ موازنه‌پرداخت‌های ارزی، حمایت و توسعه صنایع داخلی ، توسعه‌وتشویق‌صادرات است » . بعبارت دیگر اگر مقرراتی که اعلام‌شده اجرا شود هدف های مذکور حاصل خواهد گردید .

جملاتی نظیر « تامین منافع مصرف کنندگان ـ توسعه وتشویق صادرات ـ حمایت و توسعه صنایع داخلی و نظایر آن » اولین بار نیست که شنیده میشود، بلکه‌درمقررات وارداتو صادرات سال‌های گذشته‌نیزهمیشه وجودداشته‌است و تاآنجاکه بخاطر داریم ، همیشه هم ،از عدم تشویق عملی صادرات و موانع توسعه و پیشرفت صنایع و حمایت نکردن از تولید داخلی ناله داشته‌ایم و هنوز هم‌داریم .

ما فعلا باسیاست بازرگانی خارجی‌سال‌های‌آینده‌کاری نداریم‌و سیاست بازرگانی امسال را که‌باید اجرا شودمورد‌بررسی‌قرارداده‌ایم.

مقررات واردات و صادرات سال ۱۳۴۱ ، متاسفانه آنطور که تنظیم شده نه بنفع مصرف‌کننده است و نه بنفع تولید کننده و نه بنفع صادر کننده .بعبارت دیگرنتیجه‌آن نه‌تنها « تامین منافع مصرف کنندگان ، حمایت و توسعه صنایع داخلی ، توسعه و تشویق‌صادرات» نخواهد بود بلکه مشکلاتی هم بوجود خواهد آورد .

مادرشماره فردا خواهیم گفت که مقررات واردات و صادرات سال ۱۳۴۱ بچه علت منافع مصرف کنندگان را تامین نمی‌کند .

تأثیر سود بازرگانی جدید

روی کالاها، در اردیبهشت‌ماه‌معلوم‌میشود

معاملات کالاهای مصرفی تابستان وبهار برخلاف سالهای پیش هنوز بجریان نیافتاده است

بازار تهران در سیزده روز اول فروردین تقریبا تعطیل بود باوجود آنکه اکثر تجارتخانه ها از ششم فروردین مشغول کار شدند فعل و انفعالات تجاری کماکان راکد و تعطیل بود .

آنچه مسلم‌است‌تا اواخر فروردین فعالیت تجاری فوق العاده ای در بازار دیده نخواهد شد .

زیرا کالا های قابل صدور درایام فروردین کم است و بستگی به سفارشاتی داردکه‌ممکن است‌برای‌پنبه و خشکبار و سنگهای معدنی برسد

در سالهای گذشته که‌سالهای‌رونق تجاری بودبعداز تعطیلات عیدفعالیت اصلی روی‌کالاهای‌وارداتی وبخصوص کالاهای مورد احتیاج ایام تابستان وبهار انجام میگرفت .

درمورد کالاهائی نظیر پارچه های ابریشمی و اجناسی نظیر یخچال و کولر که در حال حاضر در انبار های تجارتخانه ها و بازرگانان وجوددارد وهم در گمرك خانه های کشور بمقدار قابل توجهی موجود است ممکن‌است بتدریج فعالیت هائی آغاز شود . ترخیص آنها از گمرك خانه‌با بالارفتن سود بازرگانی بعضی از آنها مقدور نیست اما فروش کالا های موجود و معامله روی آن با قیمت بهتری جریان پیدا خواهد کرد .

پیش بینی میشودکه معاملات این نوع کالا در سال ۱۳۴۱ بقیمت سال ۱۳۴۰ ممکن نباشد بهمین علت‌سود بازرگانی تاثیر خود را تا اواخر فروردین ماه ، روی کالا ها خواهد گذاشت.

مزایده و مناقصه

* وزارت صنایع ومعادن‌مزایده بهره برداری از معادن ذغال سنك شمشك و توابع قبول پیشنهادات‌تا دوشنبه ۲۰ فروردین ماه ۴۱

*وزارت صنایع ومعادن مزایده بهره داری از معدن سنك مرمریت تربت حیدریه برای مدت ۱۰ سال قبول پیشنهادات تا ۵ اردیبهشت ماه۱۳۴۱

* شرکت سنهامی تلفن ایران خرید ۱۴۰ کیلومتر کابلهای‌مختلف تا ۲ ر۲ر۱۳۴۱

شرکت های جدید

*شرکت پخش کاغذ با مسئولیت محدود با سرمایه دومیلیون ریال برای واردات انواع کاغذ و مقوا و امور بازرگانی بمدیریت آقایان علی‌امینی‌و حسین‌امینی و حسن امینی تشکیل گردید .

* شرکت صادرات و واردات سرج با مسئولیت محدود برای انجام هرگونه اموربازرگانی اعم‌از صادرات وواردات وحق‌العمل کاری‌بمدیریت آقای ماردروس‌جهانگیری‌کارآمیانس‌بامترمایه پنج میلیون‌ریال تاسیس‌شد

*شرکت پارس کار با مسئولیت‌محدود برای مقاطعه‌کاری‌ساختمانی باسرمایه پنج میلیون‌ریال بمدیریت آقایان کنستانتین آنی‌بال ورفاالیل قالوس و سکانیان و مهندس لورنس خاچاطوریان و مهندس بوغوس نوبارسداکیان تشکیل گردید .

*شرکت پنبه پارس با مسئولیت محدود منحل شد و آقای‌سید علی‌میری‌بسمت مدیر تصفیه آن تعیین گردید .

صنایع ملی ما

گامهای جدیدی در راه تکامل بر میدارد

تقویت صنایع داخلی وفراهم آوردن همه نوع امکانات برای تکامل آن وظیفه دولتی است که حمایت ازصنایع ملی را درصدر برنامه خود قرار داده است

دراینجا اطلاعات بسیار مختصری ازپیشرفت صنعت کبریت‌سازی در ایران وقدمهائی که کارخانه کبریت‌سازی توکلی برداشته برای اطلاع مصرف کنندگان عزیز ـ علاقمندان به‌پیشرفت صنایع‌داخلی ومقامات مسئول آورده شده است. در سال های اخیر صنایع ملی ما نضج بسزائی گرفته و برای تکمیل تاسیسات خود گامهای بلندی برداشته‌اند که جادارد از طرف مقامات مسئول و سازمان توسعه صنایع داخلی کاملا تائید وپشتیبانی شوند.

کارخانه کبریت توکلی یکی از صنایع‌داخلی ماست که از بدوتاسیس خودآنی از تکامل‌تاسیسات وپیش‌بینی وسایل تامین ورفاه مصرف کنندگان‌غافل نمانده ودراینراه از صرف هیچ‌امکان مالی وغیرمالی مضایقه نداشته است .

مصرف کنندگان عزیز قطعا اطلاع دارند که کبریتهای بیخطر کارخانه توکلی‌ازچوبی تهیه‌میشود که‌بعلت مواد شیمیائی مخصوص که دارد آتش‌رادر خودنگه نمیدارد وپس‌از استفاده فورا خاموش‌میشود.

کارخانه کبریت توکلی پس‌از توفیق درانجام این امر مهم مراتب رابه موسسات وشرکت های بزرك اطلاع داده واز آنها خواست که پس از امتحان وثبوت صحت این مدعا راتائیدوازپشتیبانی کارخانه دریغ نورزند و همانطور که‌دراینجا ملاحظه‌میفرمائید شرکت‌ملی‌نفت‌وشرکتهای‌عامل‌نفت‌ایران‌مراتب فوق را تائید نمودند وباوجود اینکه درگذشته احتیاجات خودرا از خارج تهیه مینمودند تصمیم گرفتند که‌از محصولات داخلی وکبریت توکلی استفاده نمایندواز هیچگونه پشتیبانی نسبت باین‌فرآورده داخلی کوتاهی نکنند .

شرکت ملی نفت ایران

سازمان توسعه صنایع داخلی
خیابان سپهبد زاهدی
تهران
شماره ـ ۳۰/۶۶۶۲۵
تاریخ ـ ۴۰/۶/۵

شرکت نسبی کبریت سازی حاجی معصوم توکلی وبرادران
سرای اقبال ـ تهران

موضوع ـ کبریت بیخطر

بدینوسیله باطلاع میرساند که کبریت بیخطر محصول آن شرکت مورد توجه قرار گرفته و در سفارشات آتی فرآورده آن کارخانه در نظر گرفته خواهد شد .

ازطرف شرکت ملی نفت ایران

ابراهیم انتخابی

شرکت سهامی اکتشاف وتولید نفت ایران
IRAANSE AARDOLIE EXPLORATIE EN PRODUCTIE MIJ.
(Iranian Oil Exploration and Producing Company) N. V.
سرمایه ۱۰ ملیون گیلدر هلندی که ۴ ملیون آن پرداخت شده است
ثبت شده در ایران بشماره ۹۳۵

شرکت سهامی تصفیه نفت ایران
IRAANSE AARDOLIE RAFFINAGE MIJ.
(Iranian Oil Refining Company) N. V.
سرمایه ۱۰ ملیون گیلدر هلندی که ۴ ملیون آن پرداخت شده است
ثبت شده در ایران بشماره ۱۳۶

نشانی تلگرافی : نفتی
صندوق پستی شماره ۱۸۶۳
تلفن ۵۹۸۷۹

KHIABAN SHAH, KUCHEH YAGHMA, TEHERAN . . . P. O. BOX 1065
TELEPHONE : 45132/5 . . TELEGRAPHIC ADDRESS: OPERAT TEHERAN.

H. Masood Tavakoli & Brothers Company
Match Manufacturers
Saraye Eghbal
Tehran.

3Rd March, 1961
No ; 102277/MS.GP.94

Dear Sirs,

SAFETY MATCHES

In reply to your letter dated 27th December, 1960, offer for safety matches and the relative price, we have now received a reply, to the effect that your safety matches have been tested and found quite satisfactory.

We have enough stock of matches presently on hand, but shall call on you for the supply of these safety matches when a need for matches arises in the future.

Yours faithfully,

H. Kadjar
For Head of Materials Depantment

کارخانه کبریت توکلی پس‌از تکمیل تاسیسات خود که باسرمایه هنگفتی پایه‌گذاری گردید وبا ماشینهای مدل ۱۹۶۰ به‌بالا مجهز بوده و مرتبا با ماشینهای آخرین سیستم تکمیل میشود اخیرا مهندس کارل نیگل آلمانی مهندس باتجربه‌شیمی راکه مدت هفتاد سال عمر خودرادراین امر صرف کرده است بایران دعوت نموده و کارخانه کبریت توکلی را زیرنظر مشارالیه قرار داده است تا با استفاده از تجربیات ایشان که در تخصص خوددر سراسر جهان منحصربفرد میباشد بتواندرراه‌تکامل گامهای بازهم بیشتری بردارد.

توفیق کامل شرکت نسبی کبریت سازی‌توکلی و برادران راخواهانیم وانتظار داریم که مقامات‌مسئول کشور باپشتیبانی از اقدامات این شرکت وسایل تشویق سایر رشته‌های صنعتی داخلی را فراهم‌سازند.

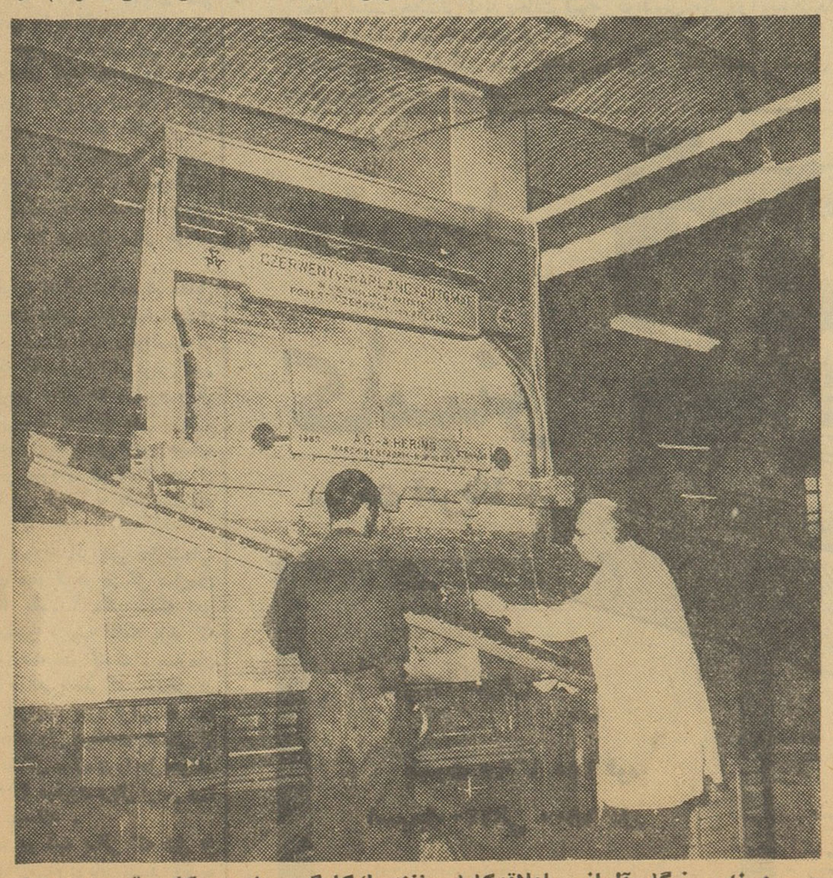

مهندس نیگل آلمانی باعلاقه‌کامل مانند یك‌کارگر ساده درکلیه قسمتها بکار مشغول است وتجارب خودرا بکارگران ایرانی می‌آموزد

آگهی

افزایش سرمایه درشرکت سهامی بازرگانی کاوش که باسرمایه پانزده میلیون‌ریال بشماره۱۸۷۸ بثبت‌رسیده‌است

طبق نامه شماره ۹۱۷۲ مورخه ۲۳ر۱۲ر۴۰ شرکت سهامی بازرگانی کاوش پیوست صورت جلسه مجمع‌عمومی فوق‌العاده مورخه ۲۲ر۱۲ر۱۳۴۰ سرمایه شرکت از مبلغ‌پانزده میلیون ریال بمبلغ شصت میلیون ریال منقسم به هزار ودویست سهم پنجاه هزار ریالی بانام‌تمام پرداخت افزایش یافته که درتحویل مدیران شرکت میباشد.

مراتب طبق ماده ۲۰۰ قانون تجارت برای اطلاع عموم در روزنامه رسمی کشور ویکی از جراید کثیرالانتشاریومیه مرکز آگهی میشود.

رئیس اداره ثبت شرکتها ومالکیت صنعتی. مهدی نراقی

۱ـ۲ آـ۳۱۰

تلفن مستقیم قیمت اقتصادی ۳۰۴۵۹۱

تلفنهای اطلاعات

تلفن خانه ۳۰۰۱۱ الی ۳۰۰۱۹
شعبه آگهیها ۳۰۲۶۳۳ـ ۳۰۵۱۰۸
شعبه آبونمان ۳۰۰۱۰
شعبه شهرستانها ۳۰۵۰۶۷
اطلاعات هفتگی ۳۰۴۸۷۰
اطلاعات کودکان ۳۰۳۳۱۳
سرویس حوادث ۳۰۳۵۶۹
سرویس اقتصادی ۳۰۴۵۹۱
اطلاعات بانوان ۶۹۷۱۵
مجله الاخاه ۳۱۰۷۹
کانون آگهی طوطی نو ۳۰۴۵۹۳ـ

مالکین محترم گیلان و مازندران

تراکتور کوچك مخصوص کشت برنج

باکلیه لوازم مربوطه و قطعات یدکی به‌تعداد چهاردستگاه‌موجوداست‌خواستاران برای‌مشاهده تراکتورها وکسب‌اطلاعات بیشتر بفروشگاه .

شرکت سهامی مزرعه مراجعه فرمایند

خیابان شمیران (جاده‌قدیم)ایستگاه عوارضی تلفن ۷۱۴۹۳

گردونه آـ۴۳۶

بموجب گزارش وزارت کشاورزی

روغن کرمانشاهی

درکرمانشاه ازهمه شهر هاگرانتر است

برنج در اصفهان از همه شهرها ارزانتر است

آخرین گزارش وزارت کشاورزی پیرامون بهای عمده فروشی انواع محصولات کشاورزی در تهران و شهرستان ها نشان میدهد که تغییراتی در قیمت این قبیل کالاها روی داده است .

برنج صدری در تهران کیلوئی ۲۷ ریال اهواز ۲۸ بروجرد ۲۹ اصفهان۲۴ کرمانشاه ۲۸ مشهد ۲۸ رشت ۲۷ تبریز ۳۳ و زاهدان ۳۰ ریال میباشد گرانترین شهر فروشنده‌برنج‌تبریزو ارزانترین‌شهر اصفهان میباشد .

* سیب زمینی در تهران کیلوئی ۶ریال اهواز۹ بروجرد ۴٫۵اصفهان ۴ کرمانشاه۵ مشهد ۲٫۷ رشت ۴٫۵ سنندج ۶٫۲ شیراز ۵ تبریز ۷ و زاهدان ۷٫۵ ریال میباشد ـاهواز گرانترین فروشنده سیب زمینی و مشهد از این لحاظ ارزانترین‌شهر میباشد .

* لوبیا ـ معمولی در تهران کیلوئی ۱۲ ریال اهواز ۱۶ بروجرد ۷٫۲ اصفهان ۸ کرمانشاه ۶٫۱ مشهد ۹ رشت ۱۱ سنندج ۹ شیراز ۱۳ تبریز ۱۷و زاهدان ۱۵ ریال‌میباشد گرانترین فروشنده لوبیا تبریز و ارزانترین فروشنده کرمانشاه می باشد .

* نخود در تهران کیلوئی ۱۶ ریال اهواز ۱۷ بروجرد ۱۰ اصفهان ۱۰ کرمانشاه ۱۰ مشهد ۱۲ رشت ۱۷ سنندج ۱۴ شیراز ۹ تبریز۲۲ و زاهدان ۱۶ ریال میباشد .

تبریز گرانترین فروشنده نخود و شیراز ارزانترین فروشنده آن میباشد .

* روغن حیوانی در تهران کیلوئی۱۸۹ریال‌اهواز ۱۶۷ بروجرد ۱۹۵ اصفهان ۱۷۱ کرمانشاه ۲۰۰ مشهد ۱۷۶ رشت ۱۹۵ سنندج ۱۷۷ شیراز ۱۹۵ تبریز ۱۷۰ و زاهدان ۱۵۵ ریال میباشد .

کرمانشاه گرانترین فروشنده ، روغن «مرکز تولید روغن» وزاهدان از این لحاظ ارزانترین شهر می باشد .

*تخم مرغ‌در تهران‌دانه‌ای۱ر۳ریال اهواز ۳٫۵ بروجرد ۲٫۹ اصفهان ۲۲ کرمانشاه۲٫۱ مشهد ۲٫۸رشت ۳ سنندج ۲٫۷ شیراز ۲٫۶ تبریز ۳٫۵ و زاهدان ۲٫۳ ریال می‌باشد اهواز و تبریز گرانترین فروشنده تخم مرغ و ارزانترین فروشنده کرمانشاه میباشد .

تعدادی بولدوزر ـ لودر ـ غلطك ـ کمپرسور ـ ماشین کمپرسی دیزل دست دوم آماده بکار خریداری میشود به تلفن ۳۹۹۹۹ مراجعه فرمائید .

آـ۵۳۲

از: امروز

ثبت نام مسابقه اتومبیل رانی

شروع میشود

از ساعت ٤ بعد از ظهر امروز نام‌نویسی‌مسابقه‌بزرگ سرعت‌اتومبیل رانی اطلاعات که با همکاری کانون جهانگردی‌ایران و تحت نظرفدراسیون بین المللی اتومبیل رانی انجام می شود ، شروع خواهد شد ، برای نام نویسی در این مسابقه بزرگ دو قطعه عکس و گواهی نامه رانندگی لازمست ، ضمنا شرکت کنندگان در مسابقه باید ورودیه بپردازند.

در شماره های گذشته روزنامه اطلاعات‌انواع اتومبیلهائی که میتوانند در گروه های مختلف شرکت کنند ذکر شده و ما توجه شرکت کنندگان را بمطالبی که در صفحه ورزشی در خصوص مسابقات‌اتومبیل رانی‌نوشته شده معطوف میداریم

شرکت کنندگان در مسابقه روز ۳۰فروردین عملیات آموزشی راانجام میدهندکه برنامه آن بعدا باستحضار خوانندگان عزیز میرسد و روز ۳۱ فروردین نیز مسابقه در فرودگاه قلعه مرغی که برای انجام این مسابقه تعیین شده برگزار میشود .

چند خبرورزشی

مراجعت تیم‌کشتی‌کج باشگاه ورزشی شعاع

تیم کشتی کج باشگاه ورزشی شعاع مرکب‌از آقایان حسین حسامی رضا شهیدی .مهدی شریف محمدی منوچهر احمدی وپرویر چایچی بسرپرستی آقای علی قنبرزاده باصفهان عزیمت وپس‌از انجام چند مسابقه باموفقیت بتهران باز گشتند .

عزیمت به آبادان

تیم‌کشتی باشگاه ورزشی شعاع روز شنبه یازدهم فروردین برای انجام چندمسابقه بسرپرستی آقای علی قنبرزاده به‌آبادان عزیمت نمود .

درباشگاه ورزشی کیان

مسابقات کشتی داخلی باشگاه ورزشی کیان درپنج وزن وبا شرکت۷۲ نفربسرپرستی آقای زاینده‌رودی ـوزیرنظر آقای حاج‌فعلی درمحل باشگاه انجام شدواین نتایج بدست آمد .

دروزن اول نفراول فرهاد نفردوم جبلی نفرسوم منفرد .
دروزن دوم نفراول کریمی نفردوم عزیزی نفرسوم طاهری
دروزن سوم نفراول مهادیان نفردوم اسلامی‌نفرسوم مهدیزاده
دروزن چهارم نفراول حیدری نفردوم حسینی نفرسوم عنایت‌طاهری
دروزن پنجم نفراول کاوندی نفردوم وطنخواه نفرسوم آرین

پایان فصل اسکی

فصل اسکی با تابش خورشید بهاری پایان گرفت و پیستهای‌اسکی آبعلی و شمشك که مملو از جمعیت بود خالی و خلوت شد طی فصل اسکی هزاران نفر از مردم پایتخت توانستند از این‌ورزش مفرح ونشاط بخش استفاده کنند .

کاروان اسکی اطلاعات که چند سالست با همکاری باشگاه ورزشی تهرانجوان و بسر پرستی آقای‌محمد علی قهرمانی به آبعلی و شمشك میرود از این هفته تعطیل شد ومادر اینجا لازم‌میدانیم‌از قهرمانان‌اسکی‌ـ اسکی بازان باشگاه تهران‌جوان بعلت حفظ نظم وترتیب کاروان اسکی اطلاعات تشکر کنیم . ضمنا از شرکت مسافر بری میهن تور که امروز مجهزترین شرکت‌مسافربری است واتوکار های خودرا در اختیار کاروان اسکی اطلاعات تهرانجوان گذاشته تشکر داریم .

همچنین طی‌این مدت آقای دکتر امامی اهری که از پزشکان حاذق کشور می باشند با کاروان اسکی اطلاعات‌ـ تهرانجوان همکاری‌نمودند و کسانیکه دچار حادثه‌ای میشدند بلافاصله تحت درمان قرار میدادند ما بنوبه خود از ایشان کمال تشکر را داریم .

سرویس ورزشی روزنامه اطلاعات از بدو شروع فصل اسکی توجه مقامات انتظامی را نسبت بانتظامات پیست‌جلب‌نمودو خوشبختانه‌مقالات‌ما مورد توجه قرار گرفت و از طرف تیمسار خسروانی فرمانده ناحیه یك ژاندارمری مرکز مامورین مجهزی به پیست های اسکی اعزام شد که موجب بهبود وضع نا بسامان پیست های اسکی شد .

طی این مدت سرویس ورزشی اطلاعات با همکاری‌فدراسیون اسکی یك مسابقه اسکی بین تیم اسکی ایران و لبنان بر گزار نمود که با موفقیت تیم ایران خاتمه یافت . ما آرزومندیم در سال آینده نیز در زمینه ورزش اسکی و تعمیم این ورزش مفرح با سازمان های مختلف و بخصوص فدراسیون اسکی و باشگاههای ورزشی همکاری نمائیم.

دنباله نتایج سابقات سپاه یکم

درشماره‌های گذشته نتیجه قسمتی از مسابقات ورزشی تیم‌های مختلف سپاه یکم مرکز چاپ شد دراین‌شماره نتیجه چند رشته ورزشی و همچنین نتیجه کلی مسابقات باطلاع‌خوانندگان عزیز میرسد .

فوتبال

تیم پادگان حشمتیه . اول اعضاء تیم مدال درجه یك
تیم لشکر ۱ گرگان . دوم اعضاء تیم مدال درجه ۲

دوو میدانی :

دوصد متر:

گروهبان دوم مهدی از پادگان بجنورد اول
استوار یکم محمد زاده از پادگان حشمتیه دوم
گروهبان دوم ابراهیم زاده از گرگان سوم

دو دویست متر

سربازوظیفه وزیری ازتیپ‌یك اول
ستوان سوم شیرچیان از تیپ ۲ دوم
ستوان سوم خبیر از لشکر ۱ گرگان سوم

چهارصد متر

ستوان سوم شیرچیان از تیپ ۲ پیاده نادری اول
گروهبان دوم مهدوی از پادگان بجنورد دوم
سرباز وظیفه رستاخیزی از تیپ ۱ پیاده پهلوی سوم

هشتصد متر:

سرباز وظیفه لواسانی از تیپ ۳ پیاده ساری اول
سرباز وظیفه شبستانی از لشکر ۱ پیاده گرگان دوم
سرباز وظیفه آقائی از تیپ ۲ پیاده نادری سوم

هزار وپانصد متر

گروهبان یکم درویش جلائی از تیپ ۲ پیاده نادری اول
گروهبان دوم مراغه ای از لشکر ۱ پیاده گرگان دوم
گروهبان یکم آقا بیکی از تیپ ۱ پیاده پهلوی سوم

پنجمین دوره مسابقه شیلت ریچاردبنیت

درپیست اسکی شمشك انجام شد

روزجمعه پنجمین دوره مسابقه شیلت ریچاردنبت با شرکت عده زیادی از اسکی بازان خردسال شمشك ، آبعلی و تهران زیر نظر فدراسیون اسکی در پیست‌شمشك انجام شد .

این مسابقه که موسس‌آن یك آمریکائی علاقمند به اسکی است پنج سالست که بین خردسالان انجام میشود ، شیلت ریچارد بنیت هربار به مدت یکسال به برنده‌آن تعلق میگیرد و کسی برای همیشه برنده آن خواهد بود که بتواند سه‌سال پیاپی برنده گردد .

مسابقه اخیرکه در رشته‌مارپیچ بزرك انجام شد یکی‌از سخت‌ترین مسابقاتی بود که تاکنون برای اسکی‌بازان خردسال ایران‌ترتیب داده شده است و مهارتی که این گروه از خود نشان دادند اسباب تحسین تماشاگران و امیدواری فراوان فدراسیون اسکی ایران گردید .

این مسابقه در۳۲ دروازه وروی ۸۰۰ متر مسافت صورت گرفت و درنتیجه‌آقای‌قاسم ساوجی‌ازشمشك در مدت ۷ر۷۰ ثانیه اول رحیم خادمی از آبعلی در مدت ۲ر۷٤ ثانیه دوم و جهانگیر ساوجی در ۲ر۷٦ ثانیه سوم شد .

پس‌از پایان‌مسابقه مراسم‌اهداء شیلت ومدالهای مخصوص‌باحضور آقای ریچاردنبت و عده کثیری از اهالی شمشك و اعضای‌فدراسیون اسکی ایران‌درمنزل آقای‌ـ ساوجی انجام شد

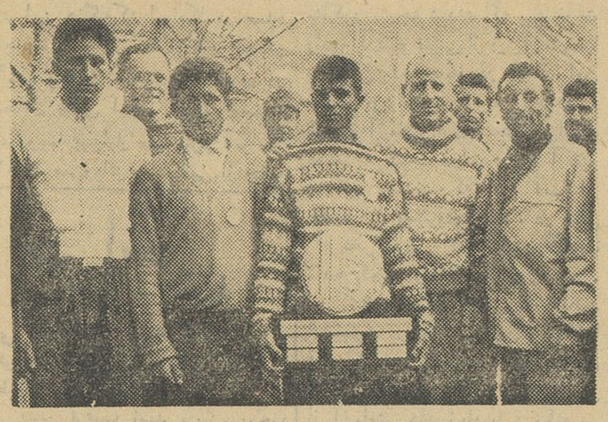

از چپ‌براست جهانگیر ساوجی، ریچارد بنیت ، رحیم خادمی ، قاسم ساوجی ، دکتر فرزامی ، منوچهر ساوجی

لیمولاکس
مسهل ـ ملین ـ مطبوع
آ ـ ٤٣٤

بدانشجویان‌موسسه‌علوم‌اداری‌وبازرگانی

نام‌نویسی برای دروس دوره‌دوم سال تحصیلی ٤٠ـ٤١ از روز چهارشنبه ۱۵ تاپنجشنبه ۲۳ فروردین ماه وامتحانات دروس دوره اول سال از روز شنبه ۲۵ تاچهارشنبه ۲۹ فروردین ماه انجام خواهد شد دانشجویان میتوانند همه‌روزه صبحها جهت نام‌نویسی باداره امور دانشجویان وبرنامه‌ها مراجعه نمایند. کلاسها از روز اول اردیبهشت ماه‌دایر خواهد شد .معاون موسسه علوم اداری وبازرگانی دانشکده حقوق وعلوم‌سیاسی واقتصادی‌ـدکتر محمد سام

آ ـ ۲٦٦ ۱ـ۳

از صبح چهارشنبه در سینما های

رادیو سیتی ـ سعدی ـ سهیلا ـ آسیا

از صبح چهارشنبه در سینما های

شاهکاریکه کلیه آثار بزرگ عالم سینما درمقابل آن کوچك جلوه نموده است

اسپارتاکوس ، ده فرمان ، بن هور وایك عظیمترین اثر تاریخ سینمارا...

نخستین فیلم بزرگی که در تهران بلیط آن ازروز اول بقیمت معمولی فروخته میشود

اصفهان

انتخاب اعضای شورای ورزشی اردکان
بزودی یك کلوپ ورزشی تاسیس میشود

بموجب گزارش خبرنگار ما در اردکان : اولین جلسه شورای‌ورزشی اردکان در محل اداره فرهنك این‌بخش و باحضور آقای پرورش رئیس فرهنك اردکان تشکیل شد . در این جلسه برای انتخاب اعضای هیئت‌رئیسه‌شورای مذکور اخذ رای بعمل آمد و در نتیجه آقایان پرورش رئیس ، محمد حائری نایب رئیس ، ابراهیم حائری منشی‌و مدیران آموزشگاههای اردکان‌بسمت اعضای شورای ورزشی این‌بخش‌انتخاب شدند . پس از انتخاب اعضای‌شورا ، آقای پرورش طی ایراد بیاناتی اظهار داشت : بزودی یك کلوپ ورزشی در اردکان تاسیس میشود تادانش‌آموزان درایام فراغت به ورزش بپردازند .

دومین شماره

قبلا اطلاع داده شد : دانش‌آموزان دبیرستان سعدی‌شهرضا اقدام‌به‌انتشار نشریه ای تحت عنوان پیك سعدی، کرده‌اند . اینك‌خبرنگار مادر شهرضا گزارش میدهد : انتشار این نشریه مورد توجه محافل فرهنگی شهرضاقرار گرفت و چند روز قبل هم‌دومین‌شماره پیك سعدی در شهرضا منتشر شد .

مراسم سلام رسمی نوروز در یزد
شهردار قسمتی از برنامه‌های عمرانی را تشریح کرد
کارلوله‌کشی آب آشامیدنی واسفالت‌خیابانها بزودی تمام‌میشود

خبرنگار اطلاعات در یزدگزارش میدهد :بمناسبت روز اول فروردین ماه ۱۳۴۱وعید سعید نوروز باستانی مراسم سلام رسمی فرمانداری شهرستان یزد برگذار شد .دراین مراسم روسای ادارات دولتی ، معتمدین یزد ، نمایندگان مردم و ارباب جراید حضور داشتند .ابتدا آقای رضا سخندان‌کفیل شهرداری شمه‌ای پیرامون عید باستانی‌نوروز بیان داشت وسپس افزود : باتوجه مخصوص اعلیحضرت همایون شاهنشاه شهرستان‌یزد روزبروزآباد ترو مدرن تر میشود. آقای‌سخندان آنگاه گفت :برای من نهایت خوشوقتی که در اولین روزبهار و روز اول عید بزرك نوروز مژده بدهم که کارخانه برق شبانه روزی یزد تا چند ماه دیگر تکمیل میشود و روشنائی کلیه شهر کاملا تامین‌می گردد ورضایت مردم فراهم میشود. بعلاوه کار اسفالت خیابانها نیز به پایان خواهد رسید کار لوله کشی آب‌آشامیدنی هم که بسرعت پیش میرود در آینده نزدیکی تمام می گردد.

آقای شهردار سپس اظهارامیدواری کردکه شهردار بتواندهر روز برای تامین نیازمندیهای اهالی یزدو رفع نقائص این شهرستان قدمی بجلو بردارد بعدا آقای ذوالقدر رئیس دادگستری شهرستان یزد بمناسبت عید سعید نوروز مطالبی ایرادکرد. در این موقع‌متن تلگراف‌تبریکی‌که به پیشگاه شاهنشاه مخابره شده بود قرائت گردید . مراسم سلام رسمی نوروز پس از پذیرائی ازحضارخاتمه یافت .

عزیمت بتهران

بنا بگزارش خبرنگارمادراصفهان : چند روز قبل تیمسار سرتیپ خزاعی فرمانده مرکز توپخانه و پادگان اصفهان به تهران عزیمت کرد . این مسافرت برای انجام امور اداری انجام گرفت .

ابلاغ شد

بطوریکه خبرنگار مادر اردکان گزارش میدهد: در آخرین روزهای اسفند ماه سال گذشته احکام صدددر صد ترمیم حقوق‌فرهنگیان واحکام آموزگاران کلاسهای‌شبانه اردکن از طرف فرهنك این بخش صادر شد و بفرهنگیان اردکان ابلاغ‌گردید .

قربانی دیفتری
دانش آموزان اردکانی علیه دیفتری مایه‌کوبی شدند

گزارش خبرنگار ما در اردکان حاکیست : اخیرا بیماری دیفتری در اردکان شیوع یافته است . چند نفر از اهالی باین بیماری مبتلا شدند وحتی یکنفراز اهالی‌اردکان براثر ابتلاء به دیفتری در گذشت . از طرف اداره بهداشت شهرستان یزد اکیپی بسر پرستی آقای عباس رونق باردکان وارد شد . اعضای این اکیپ دانش آموزان آموزشگاههای اردکان و قراء تابع رامایه کوبی کردند . اهالی از اقدام بموقع وسریع اداره بهداشت یزد و طرز انجام وظیفه ماموریں اکیپ مذکور اظهار رضایت و سپاسگزاری میکنند .

شرکت در کنفرانس‌مروجین کشاورزی
رئیس کل ترویج کشاورزی باصفهان وارد شد

خبرنگار ما در اصفهان اطلاع میدهد : چند روز قبل آقای مهندس فکری رئیس کل ترویج کشاورزی ایران باصفهان وارد شد .مشارالیه پس از ورود باصفهان در اداره کشاورزی این شهرستان حضور یافت‌ودر کنفرانس ترویج کشاورزی استان دهم که با حضور آقای مهندس مشایخی رئیس اداره کل کشاورزی اصفهان و مهندسین ومروجین کشاورزی تشکیل شده بود . شرکت کرد . در این کنفرانس پیرامون برنامه‌های آینده سال ۴۱ مذاکراتی بعمل آمد و تصمیمات مقتضی‌اتخاذ گردید.

تشکیل جمعیت شیر و خورشید سرخ
اعضای هیئت موسس این جمعیت انتخاب شدند

خبرنگار اطلاعات در بروجن گزارش میدهد : طبق دعوت آقای میر محمود انوری پور فرماندار شهرستان بروجن عده‌ای از تجار ، اصناف و معتمدین این شهرستان‌در محل‌شهرداری‌حضوریافتندوجلسه‌ای تشکیل دادند . در این جلسه آقای فرماندار اظهار داشت :چون بایددر بروجن جمعیت شیرو خورشیدسرخ تشکیل شود و عده‌زیادی ازاهالی‌نیز حق‌عضویت پرداخت کرده‌اند لذادر این جلسه برای انتخاب‌سی‌وشش‌نفر عضو هیئت موسس جمعیت مذکور اقدام خواهد شد . پس از پایان سخنان آقای فرماندار با اخذرای سی و شش نفر هیئت موسس انتخاب شدند واسامی آنان برای تصویب وتائیدبمرکز ارسال گردید. انتظار میرود بزودی جمعیت‌شیرو خورشید سرخ بروجن کار خود را آغاز نماید .

گزارك
بهترین گز اصفهان را در بسته بندیهای جدید بمشتریان خود عرضه میدارد
چهارباغ جنب سینما ایران
۲ـ۱۵ آـ۳۸۹۶۴

تقدیر شد

آقای شهریار خدایاری ، رئیس دفتر اداره قند و شکرشهرستان یزد بمناسبت حسن انجام وظیفه از طرف رئیس اداره مذکور کتبا تقدیر شد. آقای خدایاری از کارمندان‌فعال و جدی اداره قند و شکر میباشد که حسن رفتار و اخلاق وی رضایت‌مراجعه کنندگان باین اداره را فراهم آورده است .

اطعام مستمندان

چند شب قبل وارث مرحوم حاج‌محمد حسین برخوردار که‌یکی از نیکوکاران یزد بود مستمندان این شهرستان را در مسجد برخورداری اطعام کردند . طبق دعوت پسران آن‌مرحوم آقای حاج شیخ انصاری یکی از وعاظ تهران به یزدآمده و هرشب درمسجدبرخورداری برای اهالی سخنرانی میکند .

ضیافتی بافتخار کشتی گیران تهران
اعضای تیم کشتی «تهرانجوان» از یك ورزشگاه قدیمی دیدن کردند
بین اعضای دوتیم اصفهان و تهران یادبودهائی مبادله‌شد

بطوریکه خوانندگان‌ارجمند مستحضر هستند : قبل از فرا رسیدن‌عیدباستانی نوروز طبق دعوت‌هیئت‌کشتی‌آموزشگاه های اصفهان ، تیم کشتی باشگاه تهرانجوان تهران برای انجام مسابقه دوستانه ای باصفهان واردشد . اعضای این تیم بااعضای تیم‌کشتی آموزشگاه های اصفهان طی دو شب مسابقه دادند و نتیجه آن باستحضار رسید . اینك خبرنگار مادر اصفهان گزارش‌میدهد: طبق دعوت باشگاه ورزشهای باستانی سنبلستان کشتی گیران باشگاه تهرانجوان از باشگاه مذکور دیدن کردند و ضمن این بازدید از آنان پذیرائی بعمل آمد . از طرف آقای حاج محمد خان اسدی هم‌بافتخار کشتی گیران مذکور ضیافتی بناهار ترتیب داده شد . دراین ضیافت آقای‌موسوی رئیس کل فرهنك نیز حضور داشت قبل از صرف ناهار آقای نقیه رئیس فدراسیون کشتی آموزشگاهها ضمن اظهار تشکر از باشگاه تهرانجوان که دعوت هیئت کشتی آموزشگاههای اصفهان را قبول کرده‌است بیاناتی ایراد داشت و از آقای اسدی که همواره مشوق کشتی گیران بوده‌است بنمایندگی از طرف ورزشکاران سپاسگزاری کرد . آقای نقیه سپس از آقای موسوی تقاضا کرد که یادبود کشتی گیران اصفهان را به آقای‌عرب سرپرست کشتی گیران باشگاه تهرانجوان اهداء نماید . دراین موقع آقای موسوی ضمن ایرادبیاناتی‌فعالیت های فدراسیون کشتی آموزشگاهها را ستود و قابی مزین به تمثال‌اعلیحضرت همایونی را که از طرف کشتی گیران اصفهان تهیه شده بود به آقای عرب اهداء کرد . آقای عرب نیز گلدان نقره‌ای بهیئت کشتی آموزشگاههای اصفهان اهداء نمود . بعدا آقای‌سعادتی مربی کشتی اصفهان‌نیز گلدان‌نقره‌ای به اعضای تیم تهرانجوان اهداء کرد. این مراسم پس از صرف ناهار خاتمه یافت .

رئیس کل فرهنك اصفهان هنگام صرف ناهار میان اعضای تیم‌کشتی باشگاه «تهرانجوان»

در تعطیلات نوروز
فرهنك اصفهان پنج هزار نفر مهمان داشت
برای تامین آسایش مهمانان مدارس اصفهان مجهز شده بود

خبرنگار مادر اصفهان مینویسد : در ایام تعطیلات نوروز پنج هزار نفر مرکب از بیست و دو گروه ازاساتید دانشگاه ، دبیران ، آموزگاران ، کارمندان فرهنك ، دانشجویان، دانش آموزان ، پیشاهنگان سازمان جوانان شیرو خورشید سرخ ، ورزشکاران و خانواده های فرهنگی‌از اغلب‌شهرستان های ایران باصفهان آمدند و در مدارس این شهرستان اقامت کردند. طبق دستور آقای موسوی رئیس کل فرهنك استان اصفهان تمام مدارس شهر برای اقامت مهمانان فرهنگی اصفهان از نظر تامین روشنائی ، آب آشامیدنی ، وسایل نظافت و سایر لوازم زندگی در حدود امکانات‌فرهنك مجهز گردیده بود و طبق برنامه‌تنظیم شده روز بیستم اسفند ماه سال گذشته محل اقامت تمام فرهنگیانیکه معرفی شده بودند در مدارس تعین شده و آدرس محل به مهمانان ابلاغ شده بود ، در تمام مدت تعطیل‌اداره امور تربیتی فرهنك اصفهان بعنوان مرکز راهنمائی میهمانان فرهنگی با همکاری سه نفر کارمند و چهارده نفر دانش آموزراهنما ، چند نفرازپزشکان بهداری فرهنك و چند دستگاه اتومبیل به راهنمائی و تهیه وسایل آسایش میهمانان فرهنگی مشغول بود . طبق موافقت اداره باستانشناسی اصفهان کلیه میهمانان فرهنگی که معرفی‌نامه اداره امور تربیتی را در دست داشتند از آثار تاریخی اصفهان بازدید کردند آقای موسوی رئیس کل فرهنك مرتبا برای تامین نیازمندیهای میهمانان‌و اطلاع از وضع اقامت آنان بمدارس میرفت . ضمنا رئیس فرهنك طی پیامی به میهمانان عید نوروز را تبریك‌گفت و ا زآنان درخواست کرد بهیچوجه بابت آب و برق و غیره پولی پرداخت ننمایند .

رئیس جدید

آقای‌مهندس تمجیدی اخیرا از طرف وزارت پست و تلگراف بسمت ریاست اداره پست و تلگراف استان اصفهان منصوب شد . آقای مهندس تمجیدی چند روز قبل‌باصفهان وارد شد و مشغول کار گردید .

تاسیس میگردد

گزارش‌خبرنگار مادرهمایونشهر حاکیست :چندروز قبل طبق‌دستور رئیس کل‌فرهنك‌استان‌اصفهان‌آقای اسدالله‌فاطمی‌جهت‌تاسیس‌آموزشگاه حرفه‌ای به همایونشهر وارد شد . مشارالیه در همایونشهر اظهار امیدواری کردکه باتوجه آقای موسوی رئیس کل فرهنك استان اصفهان هر چه زود تر آموزشگاه مذکورتاسیس شود .

کمك میشود

گزارش خبرنگار مادر اصفهان حاکیست : چند روز قبل‌انجمن‌همکاری خانه ومدرسه دبیرستان دهقان نجف آباد با حضور آقای دکتر علی‌پزشکی رئیس انجمن و آقای احمدصادقی‌رئیس دبیرستان مذکور تشکیل جلسه داد . دراین جلسه پیرامون تهیه لباس‌جهت دانش آموزان کم بضاعت مذاکراتی بعمل آمد و مقرر شداز طرف انجمن همکاری خانه و مدرسه برای دانش آموزان کم بضاعت لباس خریداری شود .

عیادت بیماران بیمارستان بروجن
دانش‌آموزان بین بیماران شیرینی توزیع کردند

خبر نگار مادر بروجن گزارش میدهد :چند روز قبل دانش آموزان دبستان ادیب بروجن بسر پرستی آقایان طاهری مدیردبستان وعلی‌رضائی آموزگارخود به‌بیمارستان این شهرستان رفتند وضمن عیادت از بیماران بین آنان شیرینی ومیوه توزیع کردند. در این بازدید ،عیادت آقایان دکتر حکیمی‌رئیس بهداری بروجن، دکتر منانی ودکتر فرزانه پزشگان بهداری این شهرستان حضورداشتند وآقای دکتر حکیمی از اقدام مفید دانش آموزان تشکر کرد واظهار امید واری نمود که سایر اهالی بروجن بخصوص متمکنین این شهرستان‌مانند دانش آموزان به عیادت بیماران بیایند واز آنها دلجوئی نمایند .

تقاضای اولیای دانش‌آموزان

خبرنگار ما در یزد اطلاع میدهد : چند روز قبل عده‌ای از اولیای دانش آموزان آموزشگاههای یزد بدفتر نمایندگی روزنامه اطلاعات دراین شهرستان مراجعه کردند و از فعالیت واقدامات آقای بهاری رئیس اداره مستقل فرهنك یزد اظهار خشنودی و رضایت نمودند . اولیای دانش آموزان از مقامات مربوط تقاضاداشتنداین‌مامور فعال و وظیفه شناس مورد تشویق و تقدیر قرار گیرد .

دستگیر شدند

خبرنگار مادر اصفهان گزارش‌می دهد :چند روز قبل دونفراز اهالی نجف آباد باسامی نصرالله‌واسدالله یوسفی داتهام سرقت دستگیرشدند وپس‌ازتشکیل پرونده امربدادگاه شهرستان مذکور چای سرقت می گردیدند . این دو نفر متهم‌هستند که از چندی قبل از مغازهای شهرستان مذکور چای سرقت می کردند .

بازدید کار های عمرانی
بخشدار اردکان از حوزه «میبد» دیدن کرد

خبرنگار ما در اردکان گزارش میدهد : چند روز قبل آقای بافقی بخشدار اردکان برای بازدید از کارهای عمرانی حوزه «میبد» بقراء «شورك» ، «فیروز آباد» یخدان ، «بشنیغان» و «بفروئید» عزیمت کرد. آقای بافقی در این بازدید چون مشاهده کرد پلی که در ورشورك برای عبور وسایل نقلیه ساخته‌اند استحکام لازم را ندارد و احتیاج به تعمیر دارد ، دستورات لازم جهت مرمت پل در شورك به متصدیان مربوط صادر کرد . ضمنا پیچ‌یکی از خیابانهای قریه‌بشنیغان که عبور وسایل نقلیه را مشکل کرده بود خراب شد و خیابان صاف گردید. آقای بافقی از پیشرفت کارهای عمرانی اظهار رضایت کرد و باردکان باز گشت .

نتیجه هفت سال کوشش
افتتاح نمایشگاه علوم طبیعی دراصفهان

خبرنگار مادر اصفهان مینویسد : هفت سال قبل آقای جعفریان یکی از دبیران دبیرستانهای اصفهان تصمیم گرفت که با جمع آوری انواع واقسام فسیل و جانوران ما قبل تاریخ وهمچنین گرد آوردن انواع گلها و گیاهها نمایشگاهی ترتیب‌دهد .زحمات آقای جعفریان پس از هفت سال به نتیجه رسید و چند روز قبل نمایشگاه‌علوم طبیعی که باهمت مشارالیه در آموزشگاه حکیم سنائی‌اصفهان‌ترتیب‌داده شده بود وسیله آقای موسوی رئیس کل فرهنك استان اصفهان‌افتتاح شد . طی چند روز اخیر عده زیادی از اهالی این شهرستان ازنمایشگاه مذکور دیدن کردند .

آمدند و رفتند

گزارش خبرنگار ما درزواره حاکیست :آقای‌نجیمی رئیس‌فرهنك اردستان باتفاق آقایان‌ذبیح‌الله‌نیری رئیس دبیرستان اردستان ،توکلی ومیرخلف دبیران آن دبیرستان بزواره وارد شد . آقایان مذکوراز کلاسهای اکابر دبستان مجهززواره بازرسی‌بعمل‌آوردندوسپس‌باردستان مراجعت کردند .

دوم شدند

گزارش خبرنگار ما در شهرضا حاکیست : تیم دو صحرا نوردی شهرستان شهرضا که برای شرکت‌در مسابقات قهرمانی کشور بشیرازعزیمت کرده بود بشهرضا بازگشت . اعضای این‌تیم موفق شدند در مسابقات قهرمانی کشور بین کلیه‌شهرستانهای شرکت کننده رتبه دوم را بدست آوردند.

علاوه ازمعروفترین وبهترین گز اصفهان عالیترین شربت آلات را دراختیار شما میگذارد.
بازار جنب مسجدنو تلفن ۴۳۹۹
دروازه دولت جنب پمپ بنزین

ویدا
تنها مرکزذوق وسلیقه بانوان وآقایان شیك پوش
پس از مدتها انتظار اجناس جدیدفروشگاه‌ویدارسید
شمارابرای تماشای آنها دعوت میکند تا از پارچه های‌مدرن‌دیدن نموده و از سرگردانی نجات پیدا کنید
خیابان شاه فروشگاه ویدا تلفن ۳۴۰۲

تشکرو قدردانی
بدینوسیله از جناب آقای دکتر حاجب مرتاض پزشك مجرب و عالیقدر بیمارستان کارگران که با عمل‌جراحی‌خواهرم نهایت مهارت و حذاقت مبذول داشته اند از صمیم قلب‌تشکر نموده موفقیت آنجناب را در خدمت خلق از درگاه ایزدیکتا خواهانم و ضمنا از توجه و مراقبت کارکنان بیمارستان قدردانی می نمایم .
محمد لاله زاری
آـ۹۴

مرکز پخش
رادیوها تلفن کن
گوروند یك و فیلیپس وانواع رادیو هـای ترانزیستوری وباطری را از بنگاه موزیکال هایراپطیان واقع در خیابان چهارباغ جنب هتل کسری خریداری فرمائید تلفن ۵۸۶۵

مهمانخانه کاخ
برای آسایش خانواده های محترم ۱۴ دستگاه اطاق خصوصی اضافه نموده و نیز همه گونه وسائل‌ازقبیل حمام و تلفن وسالن غذا در اختیار دارد.
مهمانخانه کاخ باسابقه درخشانی که دارد در تمام شبانه روز انواع خوراکیها را برای مهمانان عزیـز تهیه و همیشه آماده پذیرائی است.
اصفهان- دروازه دولت ـ قسمت فوقانی ترانسپورت ـ مهمانخانه کاخ تلفن ۵۶۵۰
۲ـ۲۰

هرنوع احتیاج در فروشگاه برکت
محصولات هیتاچی ـ یخچال المپیك و رویال ـ اجاق گاز ـ لوازم خانه از هرقبیل درفروشگاه برکت ـ تعمیرگاه این فروشگاه نیز همیشه آماده برای مراجعین است.
چهارباغ ـ فروشگاه برکت تلفن ۴۹۹۳
۱ـ۱۰ آـ۳۹۷۱۴

زیباترین وطبیعی‌ترین عکسها را فقط فتوکریستال تهیه میکند . جلفا ـ خیابان کلیساوانك
۱ـ۱۰ آـ۴۰۴۸۰

عالیترین و لذیذترین چلوکباب
در
چلوکبابی سلطانی فرد
دروازه دولت ـ پاساژ اقبال ـ تلفن ۲۲۳۹
۱ـ۱۵ آـ۴۰۹۲۴

گز اصفهان
فقط گز شکرچیان
در موقع خرید بنام حاج محمدکریم شکرچیان توجه فرمائید. دروازه دولت شکرچیان
۱ـ۱۵ آـ۴۱۱۵۴

آگهی استخدام
آموزشگاه ماشین‌نویسی مهر یکنفر دوشیزه یا بانوی باسواد جهت‌تصدی دفترآموزشگاه‌استخدام‌میکند
مقابل مدرسه چهار باغ
۱ـ۲ آـ۴۱۶۰۶

بهترین گز اصفهان
جاوید
خیابان چهارباغ ـ روبروی پاساژ کازرونی تلفن۲۵۶۶
۱ـ۵ آـ۴۱۶۰۸

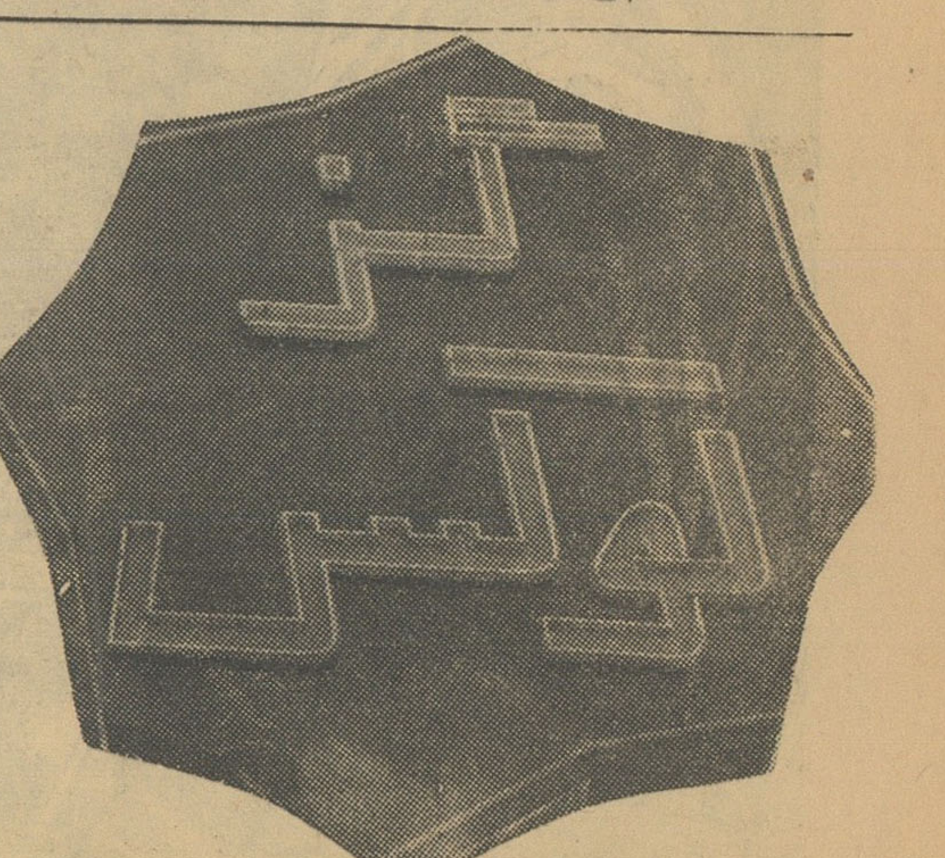
بهترین گز وشربت
اصفهان- چهارباغ تلفن ۲۵۰۳

ماموریت در تهران

یادداشتهای سروان اریك زیگفرید
-۱۵-

خلاصه شماره‌های گذشته

اریك زیگفرید سروان ارتش آلمان و مامور اداره اطلاعات و ضد جاسوسی در جنك دوم جهانی برای انجام ماموریت مهمی به ایران می آید. زیگفرید از ماهیت این ماموریت مطلع نیست و قرار است دستورات لازم درایران بهوی ابلاغ شود. زیگفرید پس‌از یك سلسله مبارزه با ماموران ضد جاسوسی متفقین درتهران موفق میشود نقشه های آنها رابرای‌بدام انداختن خود خنثی سازد واز برلن به وی‌اطلاع داده‌میشودکه برای تماس بایکی‌از ماموران‌آلمانی درایران به اصفهان برود ..

اتومبیل در جلوی هتل جهان،در خیابان چهارباغ اصفهان که از خیابان های معروف‌و قدیمی این شهر است توقف کرد. این‌خیابان که در سه قرن پیش احداث شده از لحاظ زیبائی بابولوار های‌جدید و مشجر اروپا برابری میکند و به رودخانه زاینده رود که از کنار اصفهان میگذرد منتهی میگردد. هتل جهان در جهت مقابل یك مدرسه قدیمی و فوق‌العاده زیبابنا شده‌و چیزی است شبیه هتل هـای درجه سوم آلمان .معهذا موقعی‌که من برای اجاره‌یك اطاق مراجعه کردم ، مردی که دفتر هتل را جلویش باز کرده و مشغول حساب بود باادب خاص ایرانیهااظهارداشت که خیلی متاسف است و تمام‌اطاق ها قبلا به اجاره رفته است .

خوشبختانه در ایران همه کاری را بااصرار و کمی جوانمردی می‌توان پیش برد و بالاخره بعد از چند بار بررسی لیست کسانی که اطاق رزرو کرده بودند موفق‌شدند اطاقی که دستشوئی جداگانه داشت وپنجره های آن روبه مدرسه‌معروف چهارباغ بازمیشد در اختیار من بگذارند .

من نام خود را مهندس تهرانی و شغلم را متخصص ساختمان‌آجر های سیمانی در دفتر نوشتم و مدت اقامتم را هم یك هفته ذکر کردم.

پیشخدمتی که چمدان های مرا به اطاقم میبرد در راه‌با لهجه‌شیرین اصفهانی پرسید :

ـ لابد برای گردش آمدید ؟

ـ بله

ـ اصفهان را تاحالا ندیده‌اید ؟

ـ چرا . قبلا آمده‌ام .

ـ فکر کردم اگر میل داشته باشید من میتوانم یك راهنما در اختیار شما بگذارم که همه جا را نشانتان بدهد .

ـ متشکرم ببینم چه میشود .

انعامی به پیشخدمت دادم و در اطاق را بستم . ساعت پنج بعد از ظهر بود. اطمینان داشتم که در همین جا با من تماس گرفته‌خواهد شد .

سیگاری روشن کردم و ازپنجره اطاق مشغول تماشای دورنمای گنبد وگلدسته‌های زیبا مدرسه قدیمی شدم . انگشتی به‌در خورد .

ـ بفرمائید .

پیشخدمتی که چمدان هایم را آورده بود این بار بایك حوله ویك تنك آب‌و یك لیوان که در سینی گذاشته بود وارد شد. در را پشت سر خود بست‌وابتدا حوله را به دستشوئی برد و سپس در حالیکه تنك آب و لیوان را روی میز می‌گذاشت گفت :

ـ میدانید ، اینکه گفتم راهنما ، برای اینستکه بسیاری از آقایانی که‌ازتهران میایند درست به وضع شهر آشنا نیستند. اولاوقتشان تلف میشود وثانیا جاهای خوب ، شراب های خوب، باغهای خوب ،گردش‌گاههای خوب اصفهان را ندیده برمیگردند . آنقدر هاهم گران برایتان تمام نمیشود ...

ـ از کی تاحالا راهنمای‌مسافران است ؟

ـ اوه ! خیلی وقت است ، خیلی وقت .

ـ چه جور آدمی است ؟

ـ آدم خوب ، خیلی خوب .

ـ از کی وقت دارد ؟

ـ از هروقت بخواهید . اگر مایلید همین امشب سری به شهر بزنید و یا تاجلفا بروید و ازشراب های مطبوع جلفا بچشید میتوانم خبرش کنم. اتومبیل هم دارد .

ـ بسیار خوب . من تا نیمساعت دیگر میایم پائین . حاضر باشد .

اصرار پیشخدمت برای اینکه من یك راهنما انتخاب کنم تا حدی غیر طبیعی بنظرم آمد .ولی هیچ بعید نبود با هجوم امریکائیها برای سیاحت به اصفهان، این رسم‌غربی هم در ایران مد شده باشد . سرو صورت راشستم و پیراهنم را عوض کردم و خنجر ها را درجای همیشگی‌شان و هفت تیرم را درجیب عقب شلوارم گذاشتم و از اطاق بیرون رفتم . پیشخدمت درسرسرای هتل بود و بمحض دیدن من‌پیش دوید و در را باز کرد و سپس اتومبیلی راکه در جلوی در هتل ایستاده بود نشان داد .

ـ بفرمائید . منتظرتان است.

من باز انعامی به‌او دادم وبطرف اتومبیل رفتم . راننده که‌متوجه من شده بود از پشت رل پائین آمدوبا ادب در عقب راباز کرد و بعد از نشستن من آنرا بست و خودش‌با عجله پشت رل رفت.یك اتومبیل‌فرد امریکائی مدل ۳۷ بود ونسبتاخوب ازآن نگاهداری کرده‌بودند .راننده مردی بودکه‌در حدود چهل سال داشت‌و بااینکه لباس کهنه‌ای بتن داشت تمیز و پاکیزه بود .

من پرسیدم .

ـ اول به کجا میرویم ؟

ـ هرکجا شما میل داشته باشید

ـ من ؟

لهجه‌اش نشان میداد که‌ازارامنه است .

چیزی که بهش نمیامد این بود که‌راهنمای مسافران باشد، بهرحال من متوجه شدم که اورا ماموربتماس بامن کرده‌اند .

ـ اگر میل داشته باشید فردا برای دیدن مسجد ها و عالی‌قاپو و چهل ستون میرویم . امروز برای رفع خستگی میل دارید تا جلفا برویم و در آنجا چند بطر شراب اعلای خانگی برای دوستان تهران بخرید و بسوقات ببرید ؟

ـ بد فکر نیست . فردا برای تماشا وقت داریم راننده از آئینه بالای سرش گاهی بمن و گاهی به عقب سر خود نگاه میکرد و من اطمینان پیدا کردم که میخواهد به‌بیند آیا تعقیبش میکنند یا نه ، یکربع‌ساعت بعددرجلفابودیم‌وراهنما در برابر یك مغازه نوشابه‌فروشی توقف کرد ، من از اتومبیل پیاده شدم و راننده هم به داخل مغازه آمد . صاحب مغازه مرد بلند قد و تنومندی بود که آستین هایش را بالا زده بود و با دستمالی که در دست داشت پیشخوان دکان را پاك میکرد . بوی کهنه شراب در مغازه پیچیده بود . هیچکس جز ما سه نفر در مغازه نبود .

راننده به ارمنی چیزی گفت‌که من معنی‌اش را نفهمیدم و بیرون رفت و من صدای روشن شدن اتومبیل را شنیدم ، آیا میخواست مرا در اینجا تنها بگذارد ؟

ـ شما برای خرید شراب آمده‌اید؟ چه خوب کاری است ! بهترین سوقاتیها شراب است تـازه وارد شده‌اید ؟ شراب خستگی را از تن بیـرون میکند . میخواهید یـك گیلاس از شرابهای اعلا که من خودم میاندازم بنوشید ؟ البته از این شراب بهتان نخواهم فروخت ولی آنچه راهم که میفروشم و باندرول دولتی دارد خوب است عالی است خوش مزه است . . .

مرتب حرف میزد و چون‌سیگارش هم لای لبش بود و لهجه‌اش هم از لهجه های غلیظ ارمنی بود یك‌سوم حرفهایش هم مفهوم نمیشد ، من همانطور دستها را در جیب کتم کرده بودم و ایستاده بودم ، صدای حرکت اتومبیل که‌دور میشدبگوشم رسید .

ـ از اصفهان ما خوشتان آمده ؟ چه شهر قشنگی است . از قدیم میگفتند : «اصفهان نصف جهان» های ، های ! اصفهان . . . جهان!

در این حال صاحب دکان برگشته بود ولی از آئینه کدری که جلویش بود وزیر آن دستشوئی گذاشته بودند مرا نگاه میکرد .

ـ های های ! اصفهان . . . جهان !

منهم به این ترتیب تقلید او را در آوردم و در حقیقت حرف او را تائید کردم وضمنا فهماندم که‌متوجه این رمز شده‌ام .

ـ چی گفتید ؟

صاحب دکان حالا برگشته بود و مستقیم در چشم های من نگاه میکرد .

ـ گفتم اصفهان ، جهان ، مگر عجیب است ؟

ـ نه بفرمائید روی این صندلی بنشینید تا من یك لیوان شراب برایتان بریزم و ضمنا یك صندوق هم برایتان‌به بندم ، میدانیدصندوق را باید طوری‌بست که تکان راه بطریها را نشکند ، میخواهید بفرمائید این اطاقك عقب دکان ؛ راحت تر است تا شرابتان را میل کنید منهم صندوق‌را حاضر کرده‌ام. بفرمائید . . . . . بفرمائید .

صاحب دکان در حالیکه یـك بطری‌شراب از زیرجلو خوان دکان بیرون می آورد به دری که درکنار دستشوئی بود اشاره کرد و من جلو خوان‌را دور زدم و به پشت بساط او رفتم او در را باز کرد و شراب را بدست من داد و گفت :

ـ شما این شراب را بیاورید تا من گیلاس را خودم بیاورم .کباب که میل میکنید ؟ بله حتما ، حتما بفرمائید تا من بیایم . ناتمام

بزودی
طلای سفید
با شرکت
پوران
فردین
ژاله
گرگوری هارک
در سینماهای
ایران ـ میامی
دنیـا

ورود آزاد
نمایش محصولات مختلف هند
درمحل جدید
نمایشگاه کالای هند
خیابان‌پهلوی شماره ۲۰۱ روبروی بلوار کرج
چای‌ـ قهوه‌ـ ادویه جات ـ قابهای عینك ـفلاسك ترموس ـ قوطی های فلزی ـ انواع و اقسام دوربین های‌چشمی ومیکروسکوب ـ تفنگهای خفیف ورزشی‌ـ مواد شیمیائی و داروجات ـکالاهای دستی و منسوجات دستباف و غیره
(همه روزه باستثناء روزهای جمعه) از ساعت ۲الی ۷ بعد از ظهر
برای بازدید آزاد می‌باشد .
آـ ۵۰۴

آگهی های کوچك

دکتر فرهودی
چهارراه پل چوبی شاهرضا
مطب شبانه
بعداز ظهر و همه شب تا صبح
تلفن ۳۸۵۱۰

پمپ شناور سومو
انگلیسی
تمام برنزی زنگ نزن
ارسطوزاده . فردوسی . شماره ۵۶۲

جرثقیل توکل
میدان شاه تلفن ۵۵۸۲۸ـ ۵۰۶۹۱

کارخانه سپرسازی جهان نما
اولین سازنده سپر در ایران
مجیدیه ایستگاه پل تلفن ۷۱۱۳۲
تحت نظر ماشاءالله مومنی

تعمیرات

رادیو تلویزیون مامبو
تعمیرات‌رادیووتلویزیون در منازل و نصب‌رادیو گرام اتومبیل‌اکباتان‌سه‌راه وزارت فرهنك تلفن ۳۳۳۰۷
۱ـ۲۶ آـ۷۳

تعمیرگاه یخچال اردشیر
متخصص یخچال از ایتالیا تعمیر یخچال های برقی ـکولر سازنـده سردخانه خیابان شمیران جنب تخت جمشید تلفن ۷۳۳۶۰
۱ـ۱۵ آـ۱۳

تعمیر پیانو وآکوردئون
در جنرال موزیـك شاهرضا اول صفی‌علیشاه تلفن ۳۳۴۱۳ و۳۳۶۴۵
آـ ۱۴ ۱ـ۵ ۱

تعمیرات پیانو و آکوردئون
و کلیه سازها درجنرال موزیـك شاهرضا اول‌صفی‌علیشاه تلفن۳۳۶۴۵ و ۳۳۴۱۳
آ ـ۱۵ ۱ـ۱۵

کارگاه صنعتی عصر اتم
مهندس لازار
سازنده بهترین نوع ماشین های آرد و تعمیر و نصب موتور های سنگین کارخانه آرد سفید ۱۰۰ تنی دارای نمایندگی از بزرگترین کارخانه یك طبقه پنماتین هوائی تا صد تن آماده انجام سفارشات می باشدجاده قزوین جنب پاسگاه سلیمانی تلفن ۵۷۵۸۱

کاغذ دیواری
شیکترین کاغذدیواری ساخت‌آلمان برای تزئینات و دکوراسیون شرکت تجارتی ریشهر بوذرجمهری غربی ساختمان گرجی تلفن ۲۶۶۶۲ ـ۵۷۷۹۹

آگهی های متفرقه

جرثقیل جاسب
تلفن ۲۷۸۱۸ و ۲۵۷۶۳
۱ـ۲۶ اـ۱۶۸۸

سشوار کادوس
فروشگاه کادوس تلفن۴۴۵۷۷
۱ـ۳۰ آـ۱۷۸۹

آگهی رنگین
اولین تهیه کننده عکس برگردانهای گراوری در ایران تلفن ۲۸۹۲۴
۱ـ۵ آـ۵۴

جنراتور فروشی
یکدستگاه جنراتور مولدبرق ۱۲ کیلوواتی با موتور پیترکوپله شده سوار برتریلی نو و مرتب برای فروش حاضر است طالبین به تلفن ۶۳۹۲۶ مراجعه نمایند .
۱ـ۳ آـ۶۸

خضاب جمالیه
برای مشکی کردن موها
مورد مصرف میلیونها نفر
با ۳۵ سال سابقه
فروش درتمام داروخانه‌های
کشور وخاورمیانه

دفتر اسناد رسمی
شماره ۲۰۷ تهران
اسناد شمارا با سرعت وتخفیف کلی تحریر وثبت مینماید . نشانی : خیابان شاه بالای چهارراه یوسف‌آباد روبروی بانك تلفن ۶۵۲۱۳

WESTFALIA
وستفالیا ـ آلمان
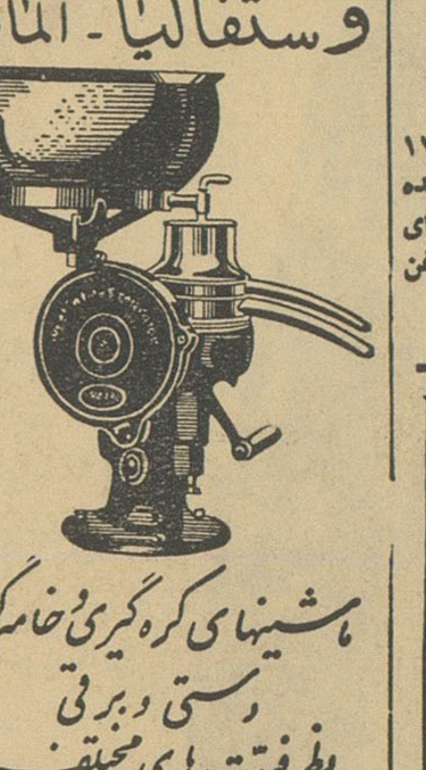
ماشینهای کره گیری و خامه گیری
دستی و برقی
بظرفیت های مختلف
نماینده انحصاری درایران
تجارتخانه خلیل ایران‌زاد
تلفن ۳۳۷۰۶ تلگرافی ایران زاد

برنامه سینماها

سینما آسیا (تلفن ۴۲۹۰۹)
دزد بغداد ـسینماسکوپ ـرنگی دوبله بفارسی با شرکت استیوریوز جورجیامول شروع ۱۱ صبح ۳ـ۵ـ۷ـ۹ بعد از ظهر

سینما ادئون (تلفن ۳۸۱۱۸)
زیر آفتاب سوزان‌ـوایداسکرین دوبله بفارسی با شرکت الن‌دلون شروع ۱۰ر۳۰ صبح ۲ر۳۰ ـ۴ر۳۰ـ۶ر۳۰ـ۸ر۳۰ بعد از ظهر

سینما امپایر (تلفن ۴۹۰۸۱)
نورمن‌در فضاـ دوبله بفارسی‌با شرکت نورمن‌ویزدوم شروع ۱۱ صبح ۳ر۳۰ـ۵ر۳۰ـ۷ر۳۰ـ۹ر۳۰ بعد ازظهر

سینما ایران (تلفن ۳۶۳۵۴)
کلاه مخملی ـ وایداسکرین ـ رنگی ـفارسی باشرکت ناصرملك‌مطیعی شروع ۱۰ر۳۰ ـ۱۲ر۳۰ صبح ۲ر۳۰ ـ۴ر۳۰ـ۶ر۳۰ـ۸ر۳۰ بعد از ظهر

سینما اسکار (تلفن ۴۵۷۹۷)
سیندرفلاـ رنگی ـدوبله بفارسی با شرکت جری لوئیس شروع : ۱۰ر۳۰صبح ۲ر۳۰ـ۴ر۳۰ـ۶ر۳۰ ـ ۸ر۳۰ بعد از ظهر

سینما ایفل (تلفن ۳۷۲۷۷)
زیر پرچم جوانان ـ سینماسکوپ رنگی ـدوبله‌بفارسی باشرکت پل‌نیومن جون‌وودوارد شروع ۱۰ر۳۰ صبح ۲ر۳۰ ـ۴ر۳۰ـ۶ر۳۰ـ۸ر۳۰ بعد ازظهر

سینما پلازا ـ تلفن ۴۴۲۵۵
آدم و حوا ـ دوبله بفارسی با شرکت کارلوبی‌تیا ـ کریستن‌مارتل شروع ۱۰ر۳۰ صبح ۳ ـ ۵ ـ ۷ ـ۹ بعدازظهر

سینما تخت جمشید (تلفن ۴۳۵۵۰)
آواز خوان نه‌آواز ـسینماسکوپ با شرکت : میلن دومونژو ـ دیرك بوگارد شروع ۱۰ر۳۰ صبح ـ۳ـ ۵ـ ۷ـ و ۹ بعد از ظهر

سینما چارلی ـ تلفن ۶۸۴۶۱
یك نوع لبخند ـ سینماسکوپ‌ـ رنگی ـ دوبله بفارسی با شرکت ـ کریستن کارر . شروع ۱۰ر۳۰ صبح ۳ ـ ۵ ـ ۷ ـ ۹بعدازظهر

سینما حافظ تلفن ـ ۳۴۰۷۴
جنوبی مبارز ـ رنگی ـ دوبله بفارسی ـ وسترن ـ باشرکت الن‌لد ـ ویرجینیامایو ادموند‌ـ اوبراین شروع ۲ر۳۰ ـ ۴ر۳۰ ـ ۶ر۳۰ ـ ۸ر۳۰ بعد از ظهر

سینما دنیا تلفن (۳۳۸۱۳)
طفیلی ها ـدوبله‌بفارسی باشرکت داری کول فرانسس بلانش شروع ۱۰ر۳۰ صبح ۲ر۳۰ ـ ۴ر۳۰ ـ ۶ر۳۰ ـ ۸ر۳۰ بعد از ظهر

سینمادیانا (تلفن ۴۲۰۱۰)
هرکول فاتح آتلانتید‌ـسینماسکوپ رنگی دوبله بفارسی با شرکت‌رج‌پارك شروع ۱۰ر۳۰صبح ۳ـ۵ـ۷ـ۹ بعدازظهر

سینما رادیو سیتی (تلفن ۴۳۳۲۰)
زیر آفتاب سوزان‌ـوایداسکرین دوبله بفارسی با شرکت الن‌دلون شروع ۱۱ صبح ۳ـ۵ـ۷ـ۹ بعدازظهر

سینما رکس (تلفن ۳۴۱۶۹)
نورمن‌در فضاـ دوبله بفارسی‌با شرکت نورمن‌ویزدوم شروع ۱۰ر۳۰ صبح ۲ر۳۰ـ۴ر۳۰ ـ ۶ر۳۰ ـ ۸ر۳۰ بعد از ظهر

سینما رویال (تلفن ۴۹۷۸۵)
نورمن‌در فضاـ دوبله بفارسی‌با شرکت نورمن‌ویزدوم شروع ۱۰ر۳۰ صبح ۳ـ۵ـ۷ـ۹ بعد از ظهر

سینما سعدی (تلفن ۳۶۴۶۸)
دزد بغداد ـسینماسکوپ ـرنگی دوبله بفارسی با شرکت استیوریوز جورجیامول شروع ۱۰ر۳۰ صبح ۲ر۳۰ ـ۴ر۳۰ـ۶ر۳۰ـ۸ر۳۰ بعد از ظهر

سینما سهیلا (تلفن ۳۶۴۶۸)
همه کارش کلکه ـوایداسکرین دوبله بفارسی با شرکت‌ادی‌کنستانتین شروع ۱۰ر۳۰صبح ۲ر۳۰ـ۴ر۳۰ـ۶ر۳۰ ـ۸ر۳۰ بعد از ظهر

سینما کریستال (تلفن ۳۷۶۷۵)
سیندرفلاـ رنگی ـدوبله بفارسی با شرکت جری لوئیس شروع : ۱۰ر۳۰ صبح ۲ر۳۰ـ۴ر۳۰ ـ۶ر۳۰ ـ ۸ر۳۰ بعد از ظهر

سینما متروپل (تلفن ۳۹۴۱۰)
هرکول فاتح آتلانتید‌ـسینماسکوپ رنگی ـدوبله بفارسی باشرکت‌رج‌پارك شروع ۱۰ر۳۰ صبح ۲ر۳۰ـ ۴ر۳۰ـ ۶ر۳۰ ـ۸ر۳۰ بعد از ظهر

سینما مولن‌روژ (تلفن ۷۲۹۲۹)
سیندرفلاـ رنگی ـدوبله بفارسی با شرکت جری لوئیس شروع : ۱۱ صبح ۳ـ۵ـ۷ـ۹ بعد از ظهر

سینما مهتاب (تلفن ۴۷۷۷۷)
سیندرفلاـ رنگی ـدوبله بفارسی با شرکت جری لوئیس شروع : ۱۱ صبح ۳ـ۵ـ۷ـ۹ بعد از ظهر

سینما میامی (تلفن ۷۴۳۲۹)
کلاه مخملی ـ وایداسکرین ـ رنگی ـفارسی باشرکت ناصرملك‌مطیعی شروع ۱۰ر۳۰ صبح ۲ر۳۰ـ ۴ر۳۰ ـ ۶ر۳۰ـ۸ر۳۰ بعد از ظهر

سینما مون‌کارلو (تلفن ۷۹۷۴۱)
آتلانتیس ـرنگی ـدوبله‌بفارسی باشرکت آنتونی‌هال ـ جویس تیلور شروع ۱۰ صبح ۲ـ۴ـ۶ـ۸ بعد ازظهر

سینما نیاگارا (تلفن ۶۵۳۰۷)
نورمن‌در فضاـ دوبله بفارسی‌با شرکت نورمن‌ویزدوم شروع ۱۰ر۳۰ صبح ۳ـ۵ـ۷ـ۹ بعد از ظهر

سینما همای (تلفن ۳۰۲۱۶۹)
دزد بغداد ـسینماسکوپ ـرنگی دوبله بفارسی با شرکت استیوریوز جورجیامول شروع ۱۰ر۳۰ صبح ۲ر۳۰ ـ۴ر۳۰ـ۶ر۳۰ـ۸ر۳۰ بعد از ظهر

سینما آریا (تلفن ۳۹۸۸۴)
شبهای دنیا(یازنهای مشرق‌زمین) سینماسکوپ رنگی‌دوبله‌بفارسی‌ـ شروع ۱۰ر۳۰ و ۱۲ر۳۰ صبح ـ ۲ر۳۰ ـ ۴ر۳۰ـ ۶ر۳۰ و ۸ر۳۰بعد از ظهر

سینما المپیا (تلفن ۶۵۷۹۸)
اسپارتاکوس‌سینماسکوپ‌ـرنگی‌ـدوبله بفارسی با شرکت کرك داگلاس ـ تونی کورتیس شروع ۱۰ر۳۰ صبح‌ـ ۲ر۳۰ ـ ۵ ـ ۸ر۳۰ بعدازظهر

سینما برلیان (تلفن ۳۳۵۳۵)
سیندرفلاـ رنگی ـدوبله بفارسی با شرکت جری لوئیس شروع : ۱۰ صبح ۲ـ۴ـ۶ ـ۸ بعد از ظهر

سینما تاج (تلفن ۳۳۰۶۴)
بن هور ـ سینما سکوپ رنگی ـ دوبله بفارسی ـ باشرکت چارلتون هستون ـ هایاهارارایت شروع ۱۰ صبح ـ ۳ر۳۰ ـ ۷ر۳۰ بعد از ظهر

سینما تهران (تلفن ۳۸۱۶۵)
کلاه مخملی ـ وایداسکرین ـ رنگی ـفارسی‌باشرکت ناصرملك‌مطیعی شروع۱۰ـ۱۲صبح۲ـ۴ـ۶ـ۸بعدازظهر

سینما پارك ـ تلفن ۳۵۰۴۷
مثل تو ندیدم ـ دوبله بفارسی با شرکت ـ شیمی کاپور . شروع ۲ر۳۰ ـ ۴ر۳۰ ـ ۶ر۳۰ ـ ۸ر۳۰ بعدازظهر

سینما پرسپولیس (تلفن ۵۸۱۰۸۳)
هرکول فاتح آتلانتیدـسینماسکوپ رنگی دوبله بفارسی باشرکت رج‌پارك شروع ۱۰ـ ۱۲ ـ صبح ۲ـ۴ـ۶ـ۸ بعد از ظهر

سینما پردیس
در آخرین لحظه ـ وایدسکرین ـ دوبله بفارسی با شرکت .هورست بوخهولز شروع ۱۰ر۳۰ صبح ـ ۱۲ر۳۰ـ ۲ر۳۰ ـ ۴ر۳۰ ـ ۶ر۳۰ ـ ۸ر۳۰ بعدازظهر

سینما البرز
قدرت جوانی ـ دوبله بفارسی با شرکت پیرانجلی پل نیومن شروع ۲ر۳۰ ـ ۴ر۳۰ ـ ۶ر۳۰ـ ۸ر۳۰ بعد از ظهر

سینما زهره ـ تلفن ۳۰۴۸۰۸
سیندرفلا ـ رنگی ـ دوبله بفارسی باشرکت ـ جری‌لوئیس . شروع ۱۰ صبح : ۱۲ ـ ۲ ـ ۴ ـ ۶ ـ ۸

سینما رزیتا (تلفن ۸۲۰۱۳۸)
کلبه کوچك ـ رنگی ـ دوبله به فارسی باشرکت اواگاردنرـ استوارت گرینجر دیویدنیون‌ـ والترکیاری‌شروع ۳ـ۵ـ۷ـ۹ بعد از ظهر

سینما سیلوانا (تلفن ۳۳۷۷۷)
دختری طوفان می کند ـدوبله بفارسی با شرکت روپ‌مالا ـ مهرو ـ شروع ۱۰ر۳۰ صبح‌ـ ۲ر۳۰ ـ۴ر۳۰ ـ۶ر۳۰ـ۸ر۳۰ بعد از ظهر

سینما شهناز
اسپارتاکوس‌سینماسکوپ‌ـرنگی‌ـدوبله بفارسی با شرکت کرك داگلاس ـ تونی کورتیس شروع ۱۰ر۳۰ صبح ـ ۲ر۳۰ ـ ۵ر۳۰ ـ ۸ر۳۰ بعد ازظهر

سینما فری (تلفن ۳۷۸۹۳)
بن هور ـ رنگی ـ دوبله‌بفارسی با شرکت : چارلتون هستون ـهایا‌ـ هارارایت شروع ۹ صبح ـ۱ـ ۵و ۹ بعد از ظهر

سینما کارون (تلفن ۴۰۰۶۵)
دختری طوفان می کند ـدوبله بفارسی با شرکت روپ‌مالا ـ مهرو ـ شروع ۱۰ر۳۰ صبح‌ـ ۲ر۳۰ ـ۴ر۳۰ ـ۶ر۳۰ـ۸ر۳۰ بعد از ظهر

سینما فردوسی (تلفن ۳۵۷۸۴)
اسپارتاکوس ـ سینماسکوپ ـ رنگی ـ دوبله بفارسی با شرکت کرك‌داگلاس ـ تونی کورتیس شروع ۱۰ر۳۰صبح ۲ر۳۰ـ ۴ر۳۰ـ ۶ر۳۰ ـ ۸ر۳۰ بعد از ظهر

سینما مشعل ـ تلفن ۳۳۸۲۶
طفیلی‌ها ـ دوبله بفارسی باشرکت داری‌کول ـ فرانسس بلانش . شروع ۱۰ر۳۰ ـ ۲ر۳۰ ـ ۴ر۳۰ ـ ۶ر۳۰ ـ ۸ر۳۰ بعدازظهر

سینما مراد (تلفن ۷۳۳۸۲)
دخترها اینطور دوست دارند‌ـ فارسی با شرکت منوچهر ـ آزاده ـ ظهوری ـ سپهرنیا شروع ۱۰ صبح ۲ر۳۰ـ۴ر۳۰ـ۶ر۳۰ـ۸ر۳۰ بعد از ظهر

سینما ونوس (تلفن ۳۵۱۱۵)
هرکول‌فاتح آتلانتیدـ سینماسکوپ رنگی ـ دوبله بفارسی با شرکت رج‌پارك شروع ۱۰ صبح ۲ـ۴ـ۶ـ۸

تاتر پارس تلفن ۳۸۸۱۱
حوریان حرم شروع ۸ر۳۰ بعد ازظهر

آخرین تغییرات برنامه سینماها را در صفحه ماقبل آخر ملاحظه فرمائید

مرد ۱۰۰ هزار تومانی هفته

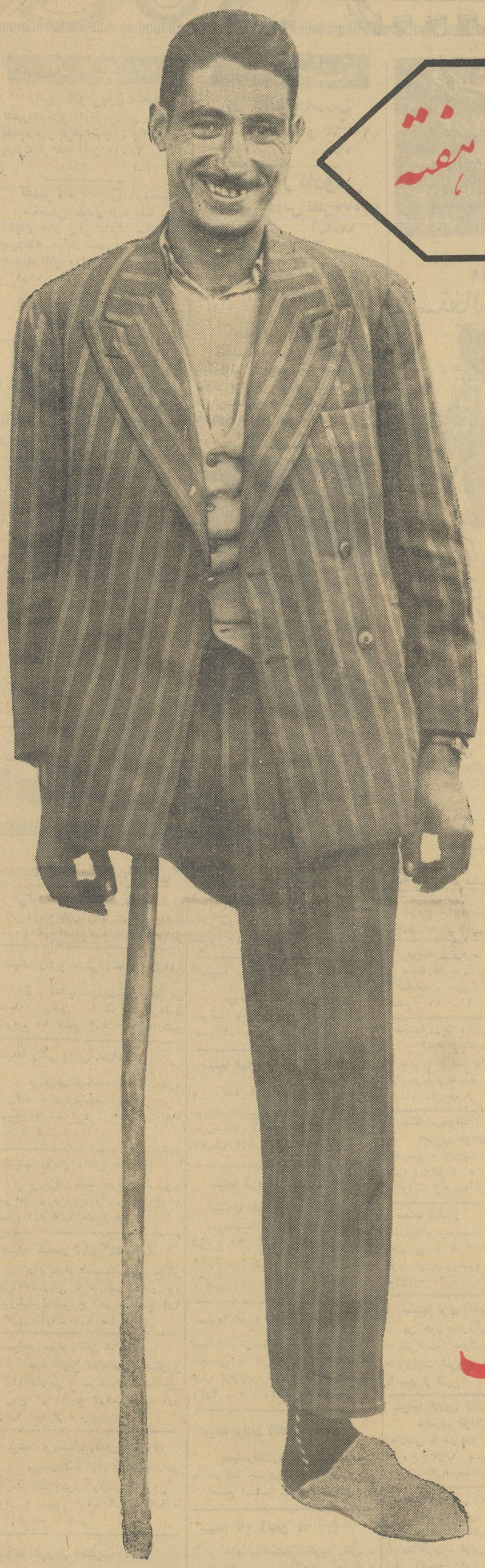

آقای محمود باقری
ساکن ـ خولنجان اصفهان
شغل ـ دوچرخه ساز

برندگان

۳۰ هزار تومانی

بلیطهای اعانه ملی

آقای اسماعیل دستدار ساکن قاسم آباد مشهد
شغل ـ میوه چی

آقای حسین غفوری ـ ساکن چالوس
شغل ـ بلیط فروش

آقای صابر شهبازی ـ ساکن تهران
شغل ـ بلیط فروش

آقای غلامحسین سوری

این هفته نوبت شماست

آقای اکبر مهاجری ـ ساکن تهران
شغل افسر شهربانی

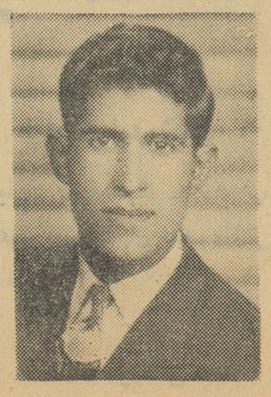

آقای علی اکبر خسروشاهیان
شغل ـ دست فروش

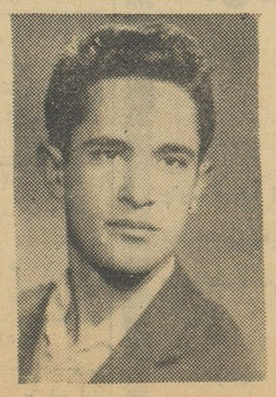

آقای قاسم محمودپور ساکن تهران
شغل ـ نجار

آقای عبدالرزاق عادل ساکن بشهر
شغل ـ محصل

خانم طرلان محمدی ـ ساکن تهران
شغل ـ خانه دار

برندگان
۳۰ هزار تومانی
بلیطهای اعانه ملی

برندگان
۳۰ هزار تومانی
بلیطهای اعانه ملی

اجتماعی

گفتگوی تلفنی مردم

به‌شماره ۳۰۰۱۰

همه روزه غیر از روزهای تعطیل بین ساعت ۶ تا ۷ و نیم بعد ازظهر تلفن کنید و باما مشکلات ودرد دلهای خودرا در میان بگذارید ما در همین ستون حرفهای شما را بگوش مسئولین امور میرسانیم .

آیا این طرز صحیح است ؟

ازشهردار سئوال شود افرادی که طبیب هستند یادبیر وباید سه‌چهار ساعت درمحل کار خود بمانند وایشان برای توقف ۲ساعت وقت قائل شده‌اند پس بقیه ساعت را چکار کنند باید بروند جای دیگر پارك کنند وبمحل کارخود برگردند آیا این طرز مسخره نیست؟!

امضاء محفوظ

از اینکار جلوگیری کنید

مدتها زحمت کشیدیم ، نرده درست کردیم، چمن کاشتیم ، خاك ریختیم ، حالا این کمك راننده های شرکت واحد مرتب خرده بلیتهارا اینجامیریزند وزحمت مارا بهدر میدهند .

خواهشمندم بنویسید که مامورین شهرداری ازاین موضوع جلوگیری کنند .

عباس عطارد .

روزیکه فریاد العطش برمیخیزد

*بطوریکه اطلاع حاصل شده است ، اقدامات مجدانه‌ای در تعدیل هزینه زندگی صورت گرفته است !هنوزازتثبیت‌قیمت‌برق نتیجه نگرفته ازلحاظ آب‌بها عنایت عام‌المنفعه دیگری گریبان‌گیر مردم گردیده است ، باین ترتیب که ازهر کنتور درماه یکصدریال حق اشتراك دریافت خواهند داشت‌بااین‌وصف‌کسانی‌که قبلابرای مصرف سه‌ماهه آب خانه‌خود ۱۵۰ ریال می‌پرداختند حالابایدبه۲۵۰ ریال بپردازند ،بدیهی‌است درصورت تعرض آب بروی طرف بسته میشود ، من عقیده دارم برعایت نزدیکی تابستان برای عدم ابتلاءبه بی‌آبی وتشنگی باید دم‌فروبست والابناله «العطش»گرفتارخواهیم شد، این درددل مخلص‌بود مطمئنا هرکس دراین شهر زندگی میکند این درددل رادارد ولی‌بنده‌بازهم عقیده دارم اگرفریاد اعتراض از تمام ملت‌هم دراینمورد برخیزد بازهم گوش مسئولین سازمان آب آنرا نشنود .

مشترك !

منتظر آقای رفتگر محل !

*الان چندروز است خاکروبه های منزلمان روی هم‌انباشته‌شده هرچی منتظر رفتگرشدیم خبری نشدکه نشد نه‌خیال کنیدمریض است اصلا اهمال می کند. منزل مادربازارچه‌شیخ‌هادی‌واقع‌شده لطفا شهرداری یابرزن باین موضوع توجه کند .

محمداسماعیلیان

در آرزوی یکوجب اسفالت

هنوز مشکل بهای‌برق حل نشده که حق اشتراك آب ۳۰ تومان اضافه شده البته حالا که‌در آب‌انبارها راگل گرفته‌ایم وبلوله‌کشی چشم دوخته‌ایم این اقدام صددرصد عام‌المنفعه عملی شده‌است !تازه بناشده بابت پارکینك هم‌عوارض بگیرند مگرما چقدر حقوق‌میگیریم که‌باید برای ماشین قراضه‌خود کلی خرج‌کنیم بابت آن عوارض‌هم بدهیم، آنوقت یکوجب اسفالت برای گردش چرخهای آن درشهر نداشته باشیم .

علی شقاقی

چرا حرف زوردررو دارد ؟

*آقا درتاریخ ۶ر۷ر۳۸ هزار تومان «اسکناس» شمردم ویکجا تحویل شرکت تلفن دادم قراردادی هم ردوبدل شد که‌پس‌از دوسال ازتاریخ انعقاد قرارداد بنده تلفن بدهند ، ملاحظه‌فرمائید که درحال حاضر دوسال وهفت ماه ازاین تاریخ‌میگذرد وهنوز شرکت تلفن بتعهدخود عمل نکرده‌است ،من‌نمیدنم چرادرمملکت‌ما اینقدر حرف زور دررو دارد حال اگر دولت ازبنده این تعهد راگرفته بود صاف جایم توی زندان بود، دست‌کم تحویل مقامات دادگستری میشدم ولی بنده که‌با دولت‌این قرارداد رابسته‌ام جزاینکه بروزنامه اطلاعات‌تلفن کنم وشکایت کنم هیچ‌چاره دیگری ندارم ـ اگرهم داشته باشم‌کسی بدادم نمیرسد .

سلیمانی

جدول کلمات متقاطع شماره ۲۰۶۶۸

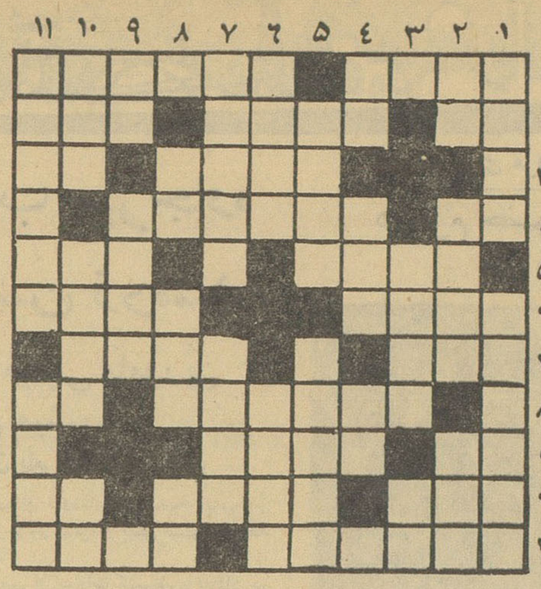

افقی : ۱ـ استخوانی در پا ـ لابد کار بد نکرده که نامش به نکوئی مانده است ۲ـ قبیله حاتم ـ بجای برون آمدن ـ روزی ۳ـ قسم است و راست هم هست ـ لنگه ٤ـ از شهر های‌اروپا ـ خروس هواحد اشتروفشنك ـ این هم واحدی است اما برای باده ٦ـ شهری در ایران ـ بادش گاهی در پشت میگیردزمانی در پهلو و هنگامی در سینه ۷ ـ اشتباه ـ بخت و اقبال ۸ ـ دردکان نیم بابی بدو ن‌دیواری در میان !ـ از فلزات ۹ـ از در کشیدنیها ـ بچه بدنیا می آورد ۱۰ ـ ازتبعیدگاه های ناپلئون ـ ناچار ـ فی‌الواقع بر مردم آزار شرف دار ۱۱ـ معروف ـ آوای خفته .

عمودی : ۱ـ اگربا پشمك پسر عمو است باباقلوا خواهر خوانده است ! ـ اگرهم خیلی حرف سرش میشود مشکل اهل عمل باشد ۲ ـ ضمیری است ـ سایبان رخسار ـ آشکار ۳ـ شکرشکن هندی ـ از اصطلاحات موسیقی ٤ـ زیاد نجوئید کم است ـ در عرصه شطرنج همه جدالهابر سرآن است ـ میگویند به‌غربال است ۵ـ فتح‌آن از پیروزیهای درخشان صدر اسلام‌است ـ برای دفع مضرات شیرینی های دید وبازدید سر بکشید ٦ـ البته ازخانه نتوان خورد ـ در کشور های مترقی بدان اهمیت بسیار میدهند ۷ـ زیبارو است ویك چیزی هم‌بالا ـ عهد جوانی ۸ـ تکرار یك‌حرف ـ قصبة‌الریه ـ رودی دراروپا ۹ـ جنس قوی ـ قسمتی ازگ ل ۱۰ـ ازگازهای هوا ـ جادو ـ عددماه ۱۱ـ باخبر می‌آید ـ جان‌پناه سرباز .

حل جدول شماره ۲۰۶۵

	۱	۲	۳	٤	۵	٦	۷	۸	۹	۱۰	۱۱
۱	م	ا	ر	ج	د	ب	ه	■	ج	ش	ی
۲	ن	ف	ت	■	■	■	ا	م	ا	م	د
۳	■	■	■	س	ا	ب	ر	■	م	س	ن
۵	ر	و	ش	ن	د	ل	■	ا	ه	■	ا
۵	ا	ل	ی	م	■	■	ب	ش	■	م	ل
٦	م	ی	ر	■	د	ل	ز	■	ر	ا	ی
۷	ب	د	■	م	ی	■	■	ج	ا	ی	ز
۸	ر	■	گ	ج	■	ب	ا	د	ه	و	ا
۹	ا	س	و	■	د	ل	م	ه	■	■	■
۱۰	ن	ی	ت	■	ا	ب	ل	■	س	ر	ج
۱۱	د	ر	ه	■	د	ل	ا	ن	گ	ی	ز

در کنفرانس وزرای فرهنگ کشورهای آسیائی

بهترین راه مبارزه بابیسوادی مطرح می‌شود

امور مربوط به‌توسعه‌تعلیمات‌حرفه‌ای ، کشاورزی وصنعتی مطالعه‌خواهدشد

همانطور که اطلاع دادیم ساعت ده ونیم بعدازظهر روزجمعه آقای درخشش وزیرفرهنگ باتفاق آقایان دکترتسلیمی سرپرست تعلیماتی‌وزارتفرهنگ وآقای دکتر هومن استاد دانشگاه برای شرکت در کنفرانس وزرای فرهنگ کشور های آسیائی به ژاپن‌عزیمت‌کرد

مدت این کنفرانس ده روز است وهر یك از وزرای کشور های ایران، پاکستان ، افغانستان، کامبوج، چین، برمه ، سیلان ، فیلیپین، اندونزی، ژاپن ، لائوس، مالایا، نپال، تایلند، سنگاپور ، ویتنام پیرامون امور فرهنگ کشور خویش و پیشرفت های حاصله سخن خواهند گفت وبرای بالا بردن‌سطح معلومات‌محصلین وهمچنین برای انتخاب بهترین راه مبارزه با بیسوادی بحث ومذاکره‌خواهند کرد.

مسائل مربوط بآموزشگاههای‌حرفه‌ای وکشاورزی نیزدراین‌جلسات کنفرانس مطرح خواهد شد .

۷۰ سال سابقه

کشور ژاپن که‌ازمترقی‌ترین کشور های آسیائی است درامر مبارزه بابی سوادی بیش از ۷۰سال است که شروع بکار نموده ودراین راه‌موفقیت شایان توجهی دراین امر وسایر امور صنعتی ، کشاورزی و حرفه‌ای بدست آورده و قادراست دراین کنفرانسها طرق مختلفی راکه درراه مبارزه بابی سوادی وتوسعه امورحرفه ای،صنعتی کشاورزی مایل کشورش گردیده است به سایر کشور های آسیائی که در این راهها عقب‌مانده‌اند نشان بدهد

بازدید ازموسسات فرهنگی

آقای درخشش‌وزیر فرهنگ‌بااینکه دراین مسافرت‌دربرنامه های‌تشریفاتی زیادی شرکت خواهد نمود در صدد برآمده‌است تاضمن‌بازدید ازموسسات فرهنگی، حرفه‌ای ، کشاورزی ژاپن‌از پیشرفتهائی که‌نصیب‌این کشورمترقی آسیائی شده‌است ارمغانی با خود بایران بیاورد .

مبارزه بابیسوادی

مهمترین موضوع کنفرانس وزرای کشورهای آسیائی امر مبارزه بابی سوادی وبرطرف ساختن مشکلاتی است که کشور های آسیائی برای بدست آوردن این مقصود دارند . در این جلسات بهترین متد و اسلوبی که میتوان در کمترین مدت بمردم‌بی سواد خواندن ونوشتن را آموخت مطرح خواهدشد و کشور هائی که تا کنون‌موفق نشده‌انددراین راه‌موفقیت های شایانی کسب‌کنندرمدت تشکیل این کنفرانس ها بهترین راه‌عملی در این مورد را کسب خواهند نمود.

بهترین راه مبارزه

خبر نگارمادر گزارش خودمیافزاید هرچندکه‌درسال‌تحصیلی‌جاری‌موفقیت های شایانی درامرمبارزه بابیسوادی نصیب کشور شده است و آمار نو ـ آموزان کلاسهای شبانه بدوبرابرسال گذشته رسیده است ولی نظر آقای درخشش وزیر فرهنگ‌از شرکت در این کنفرانس این است که ضمن مطالعه دقیق در فرهنگ عمومی کشور ژاپن از طرق مختلفی که این کشور درامرمبارزه‌بابیسوادی وهمچنین‌امور کشاورزی، صنعتی وحرفه‌ای‌بکار می برداستحضار حاصل‌کرده وبا سنجش محیط ایران چنانچه این متدها مثمر ثمرواقع میگردد آنرا برای بالابردن سطح فرهنگ عمومی درایران بکار برد .

آگهی مزایده

سازمان تعاون مصرف کادر نیرو های انتظامی واقع در باستیون (خیابان سپه) شصت و دو (٦۲) قلم ضایعات که از قبیل (قند و شکر ـ برنج ـ انواع قماش و پارچه های فرمی) و چهار قلم ضایعات دیگر از قبیل گونی (بلژیکی فرمزی ـ کیسه متقالی ـ لفاف قماش) را از طریق مزایده بفروش میرساند . خریداران میتوانندپس از رویت اجناس‌موجوده در انبار مخازن باشرائط زیرین اقدام بخرید نمایند :

۱ـ جهت خرید ضایعات ٦۲ قلم‌فوق‌مبلغ سی هزار (۳۰۰۰۰)ریال‌و برای خرید چهار قلم گونیها مبلغ پنجاه هزار (۵۰۰۰۰) ریال جمعا مبلغ هشتاد هزار (۸۰۰۰۰) ریال بحساب شماره۱۷٦٤ بانك مرکزی ایران پرداخت و یکبرك فیش مربوطه را بانضمام پیشنهاد خود در پاکت لاك و مهر شده تا آخر وقت اداری روزشنبه هیجدهم فروردین ماه ۱۳٤۱ بدائره تهیه و خرید سازمان تسلیم ورسید اخذنمایند .

۲ـ پیشنهادات رسیده درساعت ۹صبح یکشنبه مورخه۱۹ر۱ر۱۳٤۱ باحضور هیئت مدیره سازمان باز و برنده اعلام خواهد گردید . چنانچه برنده تعیین شده از انجام معامله استنکاف نماید سپرده او بنفع سازمان ضبط خواهد شد .

۳ـ هزینه درج آگهی در روزنامه و حمل وخرج اجناس از محوطه سازمان بعهده خریدار میباشد .

٤ـ حضور کلیه پیشنهاد دهندگان در جلسه فوق آزاد و سازمان در رد یا قبول یك یا کلیه پیشنهادات مختار است .

مدیر عامل سازمان تعاون مصرف کادر نیرو های انتظامی

سرلشکر علیرضا قریب

۱ـ۳ آ ـ ۱۳٤

یك بانوی ایرانی

درکنگره بهداشت سلطنتی لندن شرکت‌میکند

بانوی‌دانشمند دکتر مریم‌میرهادی متخلص به«ناهید» عضو کنگره بهداشت سلطنتی لندن و مدیر روزنامه ومجله ندای زنان که از پزشکان حاذق و صاحب تالیفات و تصنیفات متعددی میباشد بنابدعوت قبلی روز شانزدهم فروردین برای شرکت‌درکنگره بهداشت سلطنتی لندن‌در «اسکابورو»بصوب‌انگلستان عزیمت خواهد کرد .

اولین شماره

اطلاعات کودکان

مجله محبوب دختران و پسران ایرانی در سال نو امروزمنتشر شد

جت های پان آمریکن به نمایشگاه جهانی سیتل پرواز میکنند

ازهم اکنون درفکرمشاهده‌این‌نمایشگاه باشید! جهان‌آینده رادر قرن بیست ویکم‌ببینید... بطور مصنوعی چندی بکره‌ماه سفر کنید... واز میان‌کهکشانها بگذرید .

از نزدیك ببینیدکه چطور دانش و صنعت آمریکا طرحهائی‌رابرای آینده بمرحله‌اجرا در میآورد . برای شما فرصتی است که بهترین نمونه های دنیای‌کنونی را مشاهده کنید ، بهترین اثر نقاشی ، تئاتر، بالت، اپرا ، ورزشهای بین‌المللی ازسراسرجهان ! هنگام افتتاح در اول اردیبهشت ۱۳٤۱ . نمایشگاه یکی از مراکز تفریحی وفرهنگی جهان خواهد بود . غذاهای خارجی‌ولذیذی را صرف خواهیدکردکه بوسیله آشپزهائیکه درکشورخود معروف هستند طبخ شده است. هنگام‌افتتاح نمایشگاه، پان‌آمریکن‌سرویس جت مستقیم ازلندن‌به‌سیتل دائر خواهدکرد شما چه باسرویس‌درجه‌یك پرزیدنت اسپیال وچه‌با سرویس صرفه‌جوئی مناسب رین‌بو را انتخاب‌کنید درهرصورت ازغذاهای‌بین‌المللی که‌بوسیله ما کسیم‌پاریس‌تهیه میشودبرخوردار خواهید شد وپان‌آمریکن شامپانی اعلا شما تقدیم میکند .

با پان‌آمریکن مسافرت کنید و از اطمینانی که پرواز با مجربترین شرکتهای هواپیمائی درشما بوجود میآورد لذت ببرید. فکر شما آزاد است چون ازشما مواظبت خواهد شد ! تعطیلات‌امسال‌خودرا بصورت‌واقعه‌برجسته‌ای درآورید ـ وازنمایشگاه جهانی‌دیدن‌کنید !

برای‌کسب اطلاعات بیشتر بآژانس‌مسافرتی خود یاپان‌آمریکن تهران ـ خیابان‌شاهرضا نبش ویلا ـ تلفن ۶۵۹۹۱ ودر آبادان ـ بنماینده کل فروش شرکت اسکای ویز تلفن ۲۵۲۷ مراجعه فرمائید .

PAN AM

از تجربیات گرانبهای پان آمریکن مجرب ترین شرکت هواپیمائی جهان استفاده کنید

قبل ازهمه در اقیانوس اطلس ... قبل ازهمه در اقیانوس کبیر...

قبل از همه درآمریکای لاتین ... قبل از همه بدور دنیا...

آ ـ ٤۲٦

دکتر جهانگیر جراح‌دندانساز از اروپا مراجعت نمود

کاملترین و مجهزترین دستگاههای دندانپزشکی و عکسبرداری تهیه‌نموده برکردن دندان‌برای اشخاصیکه‌اعصابی حساس و ضعیف دارند بدون چرخ کردن بوسیله دستگاه جدید ارتور بدون کوچکترین درد و ناراحتی دریك یا دوجلسه ساختن پلاك کرومه وپلمبهای طلا بدون دیده شدن طلا از خارج‌دهان مطابق آخرین متد اروپا . تخت‌جمشید چهارراه ویلا جنب ربکا ۳ الی ۸½ بعداز ظهر

آ ـ ٤

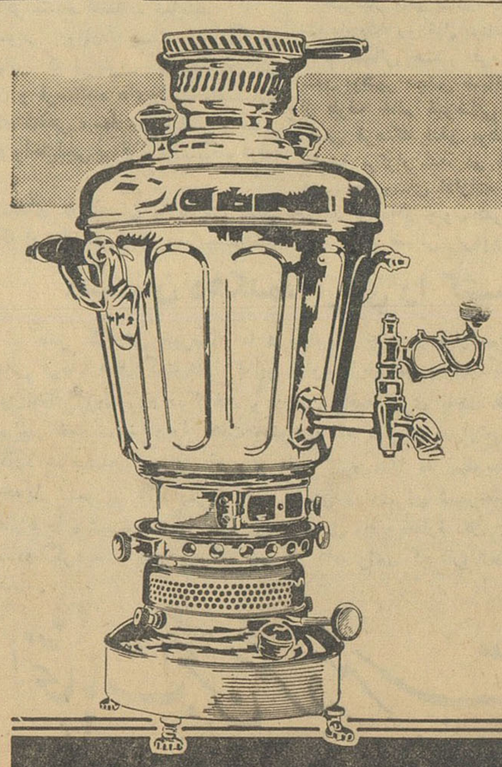

عالی نسب
ALi·N·

نام مورد اطمینان درصنایع نفت سوز ایران

عالی نسب

سازنده انواع سماورهای نفتی
بمدلهای زیبا واندازه های مختلف

نزد فروشندگان معتبر تهران وشهرستانها موجود است

آوا

آ ـ ٤٦٦

خبرنگاران ما از شهرستانها اطلاع میدهند

با انجام مراسم باشکوهی در میرجاوه

اولین کلنگ لوله‌کشی آب میرجاوه تا مرز ایران و پاکستان بزمین زده شد

این لوله‌کشی برای تامین آب آشامیدنی مامورین پاسگاه مرزی پاکستان انجام میشود

تیمسار جهانبانی گفت: اختلافات مرزی ایران و پاکستان حل شد و راه‌آهن میرجاوه ـ زاهدان با ایران واگذار گردید

خبر نگار مادرزاهدان گزارش می دهد : چند روز قبل طی مراسمی اولین کلنگ لوله کشی آب میرجاوه به‌میله شماره ۷۲مرز ایران وپاکستان که در آنجا پاسگاه مرزی پاکستان ایجاد خواهد شد بوسیله تیمسار سپهبد جهانبانی بازرس عالی مرزی و رئیس هیئت نمایندگی مرزی‌ایران و پاکستان بزمین زده شد .

در این مراسم آقایان هداوند فرماندار زاهدان و احسان‌الـله خان کنسول پاکستان‌در زاهدان بنمایندگی از طرف آقای اختر حسین سفیرکبیر دولت جمهوری فدرال پاکستان در ایران ،آقایان سرهنگ خزاعی و ناصرالدین کاوسی اعضای هیئت نمایندگی مرزی ایران و عده زیادی از روسای ادارات دولتی استان بلوچستان و سیستان حضورداشتند.

ابتدا تیمسار جهانبانی ضمن‌بیانات مشروحی اظهار رداشت : برای بنده موجب کمال مسرت و مباهات است که اولین کلنگ لوله کشی آب میر- جاوه بمحل علامت مرزی شماره۷۲ که‌مقر پست سرحدی پاکستان خواهد بود بزمین زده میشود . بدیهی است این اقدام عملا اقدام کوچکی است ولی در معنی اهمیت بسزائی دارد زیرا ماموفق میشویم در صحرای خشك و سوزانی ببرادران پاکستانی خود آب گوارا برسانیم و آمادگی خود را برای هرگونه معاضدت و همکاری ابراز داریم .

شاید درسراسر جهان‌هیچ‌دو کشور همجواری وجود نداشته باشد که تا این اندازه بینشان صمیمیت حکمفرما نبوده است و ما این عمل‌را از لحاظ عرف وعادت بین‌المللی انجام داده‌ایم

تیمسار جهانبانی سپس افزود : بنده عقیده دارم که بین ایران و پاکستان در هیچ مورد هیچگونـه اختلاف ومسائل لاینحلی نباید وجود داشته باشدچنانکه اختلافات‌سرحدی که سالها جریان داشت ببهترین‌شکلی حل و فصل شد و راه آهن میرجاوه زاهدان بدولت ایران واگذار گردید فقط تحویل وتحول مرز وراه آهن چندی است بتعویق افتاده که‌آنهم هرچه زودتر باید عملی شود زیرا عده‌ای از مرز نشینان کـه معلوم نیست در خاك کدام کشوری واقع شده‌اند در بلا تکلیفی بسر میبرند و اینها طوایف بلوچی هستند که تامین وسائل و رفاه زندگانی آنها برعهده کشور ایران و پاکستان است‌همچنین در تحویل راه آهن باید عجله‌گردد زیرا عده ای از کارمندان ایران بلاتکلیفند و باید آنها مشغول کـار شوند تا خواسته ها و احتیاجات برادران پاکستانی رادر استفاده از این‌قسمت راه‌تامین نمایند .آرزومند وامید وارم بین کشور ایران ومملکت پاکستان همواره حسن تفاهم و حسن همجواری حکمفرما باشد .

سپس آقای احسان‌الله‌خان کنسول دوستانه و برادرانه این دو کشور همکیش ، همجوار و هم پیمان خارج از توصیف و توضیح است و بنده اطمینان کامل دارم علائق موجودتحت رهبری و پیشوائی اعلیحضرت‌همایون شاهنشاه و حضرت رئیس جمهوری ومنافع سیاسی‌و اقتصادی واجتماعی آنها بیکدیگر نزدیك باشد . شاهنشاه در یکی از فرمایشاتی که بمناسبت مرزبندی ایران وپاکستان می‌فرمودند اظهار داشتند : مابین دو کشوربحدی مراتب یگانگی و برادری وجود دارد که اساسا احتیاجی بتعیین خط‌مرز ومنافع سیاسی‌و اقتصادی واجتماعی آنها بیکدیگر نزدیك باشد . شاهنشاه در یکی از فرمایشاتی که بمناسبت مرزبندی ایران وپاکستان می‌فرمودند اظهار داشتند : مابین دو کشوربحدی مراتب یگانگی و برادری وجود دارد که اساسا احتیاجی بتعیین خط‌مرز حضور بهم رسانم . البتـه روابـط پاکستان در زاهدان طی بیاناتی‌اظهار داشت برای اینجانب موجب افتخار و خوشوقتی استکه فرصتی بدست آمد تادر مراسم دیگری که نشانـه همکاری و هماهنگی بسیار نزدیك بین دولتین ایران و پاکستان است حضور بهم رسانم . البتـه روابـط پاکستان فیلدمارشال محمد ایوب‌خان روز بروز بیش از پیش استوارخواهد شد .

پس از بیانات کنسول پاکستان در زاهدان اولین کلنگ لوله کشی آب میرجاوه تا محل میله‌مرزی شماره۷۲ و مقر پست مرزی پاکستان بوسیله تیمسار جهانبانی بزمین زده شد و بلافاصله کارگران مشغول حفاری مسیر لوله کشی شدند لوله کشی‌آب از میرجاوه تا میله مرزی شماره ۷۲ طبق ماده ۹ قرارداد مرزی ایران و پاکستان انجام میشود مسیر این لوله کشی ۱۲ کیلو متر میباشد و بنگاه راه آهن ایران مجری این ماده از قرارداد مرزی و انجام لوله کشی میباشد .

مراسم مزبور پس از پذیرائی از مدعوین که توسط هیئت نمایندگی مرزی ایران در میر جاوه ترتیب داده شده بود پایان یافت .

درعکس بالا آقای احسان‌الله‌خان‌کنسول پاکستان در زاهدان در مراسم زدن اولین کلنك لوله‌کشی آب میر جاوه تا میله مرزی شماره ۷۲ سخنرانی میکند

کلام‌الله برای مراسم هفت سین شاهنشاه

درحرم حضرت معصومه «ع» طواف داده شد

برای مراسم هفت سین که در پیشگاه شاهنشاه برگزار گردید شب عید نوروز یك جلد کلام‌اله مجید که‌در حرم‌مطهر حضرت امیرالمؤمنین علی علیه‌السلام طواف‌داده شده‌بود واز طرف سفیر کبیر ایران در عراق ارسال گردیده بود ازطرف سازمان تربیت بدنی مرکز بقم‌آورده شد تادر حرم مطهر حضرت‌معصومه علیهاسلام نیز طواف داده‌شودهیئت اعزامی از مرکزکلام‌اله مجید را تحویل آقای ملك فرماندار قم دادند و صبح روز ۲۹ اسفند ماه آخرین روزسال گذشته‌آقای فرماندار درحالیکه کلام‌اله را که درپوشش بسیار زیبائی داخل یك مینی نقره گذاشته شده روی دست گرفته بود باتفاق عده زیادی از روسای‌ادارات دولتی و محترمین شهر در حرم مطهر حضرت معصومه علیهاسلام طواف داد و پس‌از انجام مراسمی بادعا برای سلامتی شاهنشاه کلام‌اله مجید باهمان احترام از حرم بیرون‌برده شد پس‌از آن هیئت اعزامی کلام‌اله را بمنظور تحویل به‌شاهنشاه‌دریافت وبمرکزعزیمت نمودند . در عکس بالا فرماندار قم کلام‌اله مجید را روی‌دست گرفته و از حرم مطهر حضرت معصومه بیرون می‌آورد .

نمایندگان اطلاعات در خدمت مردم

مردم شهرستانها بوسیله نمایندگان اطلاعات خواسته‌های خود را شرح میدهند

گلوگاه

جمعی از باز نشستگان راه آهن ایران مقیم گلوگاه‌وتوابع بدفتر نمایندگی اطلاعات آمدند وبا اظهار نگرانی از وضع خود گفتند : پس از تکمیل خدمت در راه آهن که اغلب آنرا باقتضای شغل خود در بیابانها و کوهستانها ونقاط بد آب وهوا گذراندیم با از دست دادن جوانی باز نشسته شدیم . چون سابقه خدمت عده‌ای از ما از سی سال کمتربود پس از دریافت حکم بازنشستگی وقطع مزایای خدمت مبلغ قابل توجهی از حقوق‌ما کسرشد وفقط مبلغ ناچیزی بعنوان حق باز نشستگی بما تعلق گرفت .

این عده میگفتند : در آن موقع که‌ازنشسته شدیم سطح حقوق کارکنان راه آهن پائین بود و حالابه نسبت همان حقوق گذشته بماحق بازنشستگی تعلق میگیرد . مبلغ ناچیزی که بعنوان حقوق باز نشستگی بما پرداخت میشود بهیچوجه کفاف خرج زندگی ما رانمیدهد .دراین مدت که باز نشسته شده‌ایم فقط یکبارمبلغ‌ناچیزی‌بعنوان‌اضافه‌حقوق برمستمری باز نشستگی ما افز وده شده است ودیگر هیچ . پس ازعمری خدمت واز دست دادن نیروی جوانی انتظار داشتیم حق باز نشستگی ما بمیزانی باشد که لااقل مخارج روزانه زندگی ما را تامین کند ولی ....

میگفتند : حالا آمده‌ایم تا بوسیله روزنامه اطلاعات از مقامات‌بنگاه راه آهن تقاضا کنیم که بعنوان پاداش یك عمر خدمت صادقانه همزمان باپرداخت اضافات کارمندان شاغل بکار ، بمابازنشستگان هم اضافه‌حقوق داده شود تا بتوانیم حداقل مخارج زندگی خود را تامین کنیم‌امیدواریم این تقاضای ما مورد توجه قرار گیرد.

چابکسر

عده‌ای ازکشاورزان چابکسر بدفتر نمایندگی اطلاعات آمدند و گفتند :چابکسر از مهمترین مراکز محصول مرکبات گیلان است وبا این توصیف‌اضافه کردند که در تیرماه سال گذشته از طرف اداره دفع آفات استان گیلان یکدستگاه کامیون سمپاش موتوری ۲۴۰۰ لیتری بچابکسر فرستاده‌شد وبا مساعی مامورین دفع آفات قسمتی از باغات مرکبات سمپاشی شد . چون فقط یکدستگاه سمپاشی موتوری ارسال گردیده بود ودر مدتی معین تمام صاحبان باغات مرکبات نتوانستند باغات خود را سمپاشی نمایند باینجهت مرکبات اینمنطقه‌درمعرض آفتهای گوناگون قرارگرفت این عده تقاضا داشتند از طرف اداره دفع آفات گیلان همه ساله‌لااقل سه دستگاه سمپاشی موتوری بامقدار کافی سم بچابکسر ارسال شودتا در موقع معین تمام باغات مرکبات سمپاشی شود واز آفت مصون بماند.

بیلان اصلاحات یکساله در میناب

خبرنگار مادر میناب گزارش میدهد با فعالیتهائیکه برای پیشرفت‌وضع میناب طی سال گذشته انجام شد این اقدامات عمرانی واصلاحی دراین شهرستان صورت گرفت :

درمانگاه سازمان شاهنشاهی خدمات اجتماعی افتتاح گردید وپزشك اعزام وداروارسال شد . تلفن‌بیسیم دراین شهرستان دائر و افتتاح گردید و هم‌اکنون ارتباط تلفنی بین میناب ، تهران ، شیراز و بندرعباس‌برقراراست.

گرمابه مجهز ومدرنی دارای‌نمرات خصوصی و عمومی زنانه و مردانه تاسیس وافتتاح گردید و اعتبارلوله‌کشی‌آب این شهرستان نیز بمبلغ شش میلیون و صدو پنجاه هزار ریال‌تامین‌شد. ضمنا فلکه جدیدی درمیناب ایجاد گردید و بانصب چراغهای زیبا وباپایه های فلزی و همچنین باایجاد یك حوض بزرك وسطاین فلکه بزیبائی شهر میناب افزوده‌شد .

یك حلقه چاه نیمه عمیق برای تامین آب مصرفی چمنکاری و حوض فلکه حفر گردید ویکدستگاه الکتروپمپ بربالای چاه مزبور نصب شد سال گذشته ساختمان جدیدی برای اداره فرمانداری میناب نیز شروع گردید که امسال خاتمه خواهد یافت .

تصادف با عابر

چندروزقبل اتوبوس شماره۱۶۷۶۱۶ برانندگی زکی عراقی هنگامیکه از کردکوی بطرف بندر گز حرکت میکرد در نزدیکی قریه «گز»از توابع بندرگز با عابری بنام ابوالحسن میر شکار تصادف کرد و ویرا بقتل رسانید بادستگیری راننده ودفن جنازه‌مقتول پس از انجام تشریفات قانونی قضیه تحت تعقیب قرارگرفت .

تیمهای دوومیدانی تهران‌جوان و تبریز دست‌وپنجه‌نرم کردند

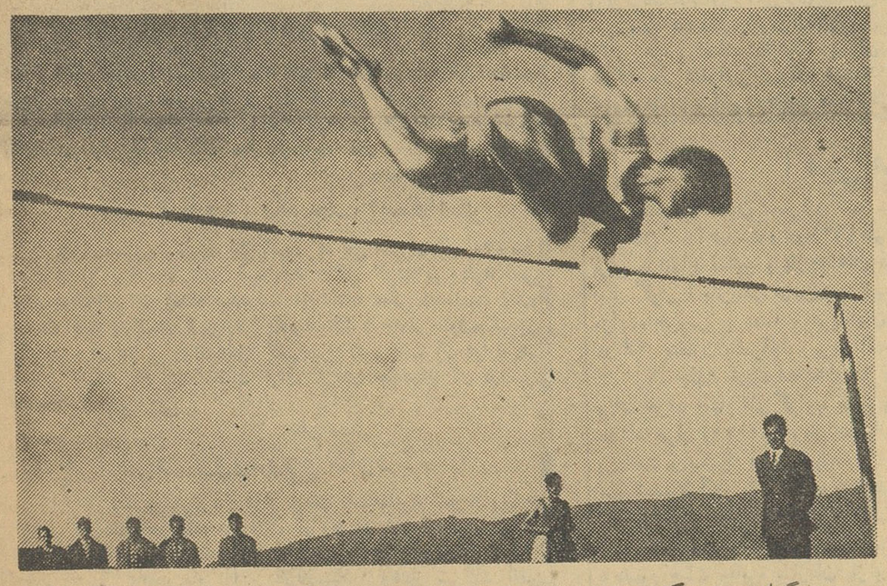

بنابگزارش خبرنگار ما در تبریز چند روز قبل‌تیم دو ومیدانی تهران جوان برای انجام‌مسابقات دوستانه دوومیدانی باتیم تبریز وارد این شهرستان شد. طی مسابقاتی که‌دررشته های دو صد متر ، پرش طول ، دو ۴۰۰ متر ، پرتاب وزنه ، پرتاب دیسك ، دو ۱۰۰ × ۴ متر، دو دویست متر ، پرتاب نیزه ، دو ۸۰۰ متر ، پرش ارتفاع و دو۱۱۰ متر با مانع‌ودوامدادی انجام شد جوائزی باعضای تیم دوومیدانی تهران‌جوان اهداء گردید واعضای این‌تیم پس‌از پایان مسابقات ودریافت جوائز به تهران بازگشتند. در عکس بالا یکی از قهرمانان هنگام پرش ارتفاع دیده میشود .

افتتاح باشگاه

خبر نگار ما در کرمان مینویسد چند روز قبل طی مراسم باشکوهی باشگاه ورزشی رضا پهلوی کرمان افتتاح گردید در این مراسم که از طرف تیمسار سهراب پور فرمانده تیپ کرمان در محل باشگاه افسران ترتیب داده‌شده‌بود عده‌ای ازافسران تیپ و روسای ادارات دولتی حضور داشتند ابتدا تیمسار سهراب پور بیاناتی ایراد نمود و باشگاه تیپ را بنام رضا پهلوی ولیعهد ایران افتتاح کرد این باشگاه که متعلق به تیپ کرمان‌است دارای وسائل‌ورزشی کافی میباشد .

تودیع با همسر فرماندار

خبرنگار مادر بنادر جنوب گزارش میدهد چند روزقبل بمناسبت عزیمت خانم ضیائی همسر فرماندار سابق بندر بوشهر مجلس ضیافت وتودیعی از طرف خانم فیوضاتی حق همسر رئیس فرهنگ بندر بوشهر و بنادر جنوب برگزار شد در این ضیافت همسران روسای ادارات دولتی بندر بوشهر و بنادر جنوب شرکت داشتند و با خانم ضیائی تودیع کردند .

کامیون بدره افتاد و متلاشی شد

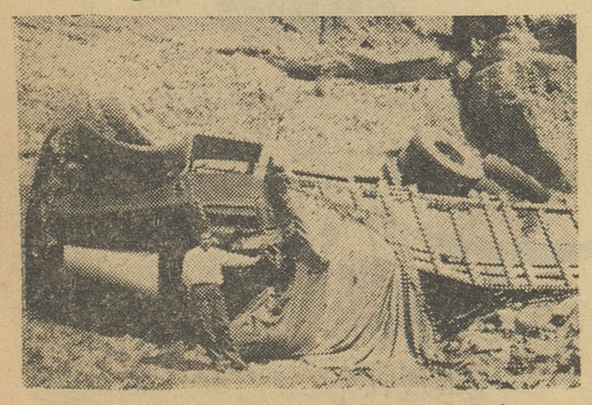

خبرنگارما دراندیمشك گزارش میدهد عصر چندروز قبل‌کامیون دیزل شماره ۱۹۸۸۲۳ حامل سیمان هنگام حرکت از جاده سد دز بدره‌ای بعمق یکصد متر سقوط کرد و متلاشی شد .راننده کامیون برای آنکه باتومبیل دیگری که میخواست سبقت بگیرد راه دهد کامیون را بکنار جاده هدایت کرد ولی ناگهان کامیون باصطلاح پس زد و بدره افتاد در این جریان علاوه بر متلاشی شدن کامیون ۱۵ تن سیمان محموله آن نیز بکلی از بین‌رفت هنوزاز سر نوشت راننده کامیون اطلاعی در دست نیست در عکس بالا لاشه کامیون متلاشی شده در قعر دره دیده میشود .

دو نفر از کارکنان اداره ثبت ساری

باتهام سرقت موجودی صندوق ثبت بازداشت شدند

قطعه‌ای ازلباس یکی‌ازکارمندان ثبت درمحل سرقت بدست‌آمد

قبلا اطلاع داده شد صندوق ثبت اسناد شهرستان ساری مورد دستبرد قرار گرفت وهشتاد هزار ریال حقوق شب عید کارکنان ادارهٔ ثبت این شهرستان بسرقت رفت. اینك خبرنگارمادرساری گزارش میدهدسارق یا سارقین با استفاده از تاریکی شب بوسیله متهو پیچ‌گوشتی قفل صندوق آهنی ثبت را شکسته و موجودی صندوق رابسرقت برده بودند طبق دستور تیمسار ساجدی سرپرست شهربانیهای مازندران مامورین آگاهی شهرستان ساری برای دستگیری سارق یا سارقین بتکاپوافتادند وسرایدارو‌تحویلدار ثبت‌را بازداشت کردندولی‌دونفر مزبورپس‌ازچندروزآزاد شدند. متهو پیچ‌گوشتی که بوسیله سارقین در حوض آب ادارهٔ ثبت‌انداخته شده بودبدست مامورین افتاد و ضمنا قطعه‌ای از پارچه لباس سارق که‌بالباس یکی از کارمندان ثبت تطبیق میکرد کشف شد ازطرف آقای امینیان بازپرس شعبه اول دادسرای ساری قرار بازداشت کارمند مزبور باتهام این سرقت صادر گردید و ضمنا تحویلدار ادارهٔ ثبت‌نیز که آزاد شده بود مجددا طبق قرار بازپرس دستگیر وزندانی شدفعلا تحقیقات در این‌باره ادامه دارد .

احتیاجی نیست ...!؟

صدای فرستنده‌های رادیوئی کشوردرمازندران‌شنیده‌میشود

قبلا اطلاع داده شد که اهالی ساری تقاضا دارند در مراکز استان مازندران یکدستگاه فرستندهٔ رادیوئی قوی نصب گردد تا مردم این استان‌بتوانند از برنامه‌های محلی این فرستنده استفاده نمایند.

اینك از ادارهٔ کل اطلاعات وروابط‌عمومی وزارت پست و تلگراف مینویسند با مراقبت دائمی و آزمایشهائی که از طرف کارشناسان فنی مربوط بعمل میاید صدای رادیو ایران و فرستنده های‌رشت ،اصفهان، کرمانشاه ، اهواز و زاهدان در شهرهای شاهی ، ساری وبابلسر و سایر شهرهای مازندران بخوبی شنیده میشود واحتیاجی ببرقراری‌دستگاه «رله» یا نصب فرستنده رادیوی محلی نیست .

اگر هم روزی قرار باشد فرستنده‌ای در استان مازندران نصب گردد ، مسلما بایستی در محلی باشد که از نظر فنی و غیره‌مناسبت‌باشد

دشتبان دهکده، مردی را کشت

طبق گزارش خبرنگار ما در پهلویدژ چندروز قبل بین دونفر از اهالی قریه «آقدگیش»از توابع پهلویدژ باسامی بیری‌وتکه‌مراد بعلت اختلافاتی زدوخورد درگرفت و دراین واقعه بیری باچند ضربه چاقو حریف خود تکه‌مراد را کشت ومتواری شد . بیری پس‌از ساعتی خودرا بکارد شاهنشاهی معرفی کرد و افسرگارد اورا به پهلویدژ آورد و تحویل مامورین ژاندارمری داد. جریان بدادسرای شهرستان گرگان اطلاع داده شد وباحضور بازپرس در محل واقعه اجازهٔ دفن جنازه مقتول صادر گردید و فعلا پرونده امر در دادسرای گرگان تحت‌رسیدگی است .

فرزند جنگل

کودك ٦ ساله‌ای مدت پنج شبانه روز درمیان انبوه جنگل گمشد

دراین پنج شبانه روزکودك مزبور گرسنه وتشنه بسر برد

جانوران جنگلی ازکنارش میگذشتند و باو آزاری نمیرساندند

چند روز قبل پسر بچه پنج‌شش ساله‌ای از ساکنین قریه«سرارود» سیاهکل در انبوه جنگل راه گم کرد ومدت پنج شبانه روز درجنگل انبوه گمشد و پس از اینمدت که تشنه و گرسنه بسر برده بود بر اثر جستجوی کسانش پیدا شد.

خبرنگار ما در سیاهکل مشروح جریان را چنین گزارش میدهد : چند روز قبل فریدون جعفری‌فرزند میرزا ابوطالب یکی از اهالی قریه سرارود از توابع سیاهکل طبق معمول در طویله منزل را بازکردو گاوهارا جلو انداخت تابرای‌تعلیف بجنگل ببرد خانه آنان کنار جنگل در یك منطقه کوهستانی قرار گرفته بود و فریدون گاوها را بطرف جنگل سر داد و خود افسار یك‌گاو را بدست گرفت و بدنبالش روان شد.چون دهات جنگلی راه‌مشخص ومعلومی ندارد فریدون یکطرف جنگل رادر پیش گرفت وبراهنمائی گاوی که افسارش را در دست داشت بداخل جنگل شروع بـه پیشروی کرد . یك وقت متوجه‌شد که بمحوطه‌ای انبوه‌از درخت‌رسیده وراه پیشرفت ندارد . افسار گاو را رها کرد و چون احساس گرسنگی وتشنگی کرده بود تصمیم گرفت بخانه‌باز گردد ولی راه را گم کرده بود وباز گشتن نمیتوانست .همانجا در میان جنگل نشست‌و چشم‌باطراف دوخت تا مگر از لابلای درختان انبوه جنگل راهی بخانه پیدا کندامااز هر چیز شیر گوسفند بفریدون دادیم و یکی دو روز هم او را خوابانیدیم تا استراحت کامل‌کند وحالا حالش مثل سابق خیلی خوب است . خبرنگار ما در پایان اضافه میکند جنگل انبوهی که‌فریدون کوچولو مدت پنج شبانه روز در آنجا گمشده و گرسنه بسر برده بود منطقه‌ای ترسناك و هول انگیز است ومامن حیوانات و جانوران جنگلی میباشد وقتی از فریدون پرسیدم‌دراینمدت ازجانوران‌جنگلی نترسید ؟ گفت : جانوران از کنارم رد میشدند ومن همینکه میترسیدم کتم‌راروی سرم‌میانداختم ومیخوابیدم بهرحال زنده ماندن‌این کودك شش ساله پس از پنج شبانه روز گرسنگی آنهم در میان‌انبوه جنگل خطرناك موجب حیرت و اعجاب اهالی سیاهکل ودهات‌اطراف شده است وحالا همه اورا بنام‌فرزند جنگل می‌شناسند و باین عنوان صدایش می‌کنند !!

فرزند جنگل پس‌از پیداشدن درمیان پدر ومادرش ..

انتخابات انجمن شهر در شهرستانها

دماوند ـ اخذ آراء انتخابات شهر دماوند چند روز قبل پایان یافت و پس از قرائت آراءآقایان‌قاسم مقتدائی ، اکبر صدیقی ، حاج سید نصراله حسنی مقدم ، اکبر خطیبی ، جعفر مهدیانی ، نوراله حاج‌علی اکبری و غلامعلی نورمحمدی بااکثریت آراء بسمت اعضای انجمن شهر این شهرستان انتخاب گردیدند .

وحشت جدید از رادیو آکتیو فضا

دانشمندان ژاپن باکشف رادیو آکتیو «عظیم» متوجه خطر بزرك انفجار های اتمی شده‌اند

کشف ذرات رادیو آکتیو «عظیم» ازطرف دانشمندان ژاپنی درخاکستر انفجار های‌اتمی شوروی شیوه هائی را که تاکنون در کنترل وبازرسی ذرات رادیو اکتیو معمول بودبکلی تغییر داده است .

خبر این کشف مهم که در روزنامه علمی «نیچر»چاپ لندن انتشار یافته در این هنگام‌که امریکا در صدد تجدید آزمایش های اتمی خودبر آمده وحشت و هیجان شدیدی در محافل علمی ایجاد کرده است ، شورویها بین‌اول سپتامبرو ٤نوامبر ١٩٦١ سی‌ویك بمب اتمی از جمله

خلاصه

بمب‌های پنجاه مگاتنی منفجر کردند دانشمندان‌ژاپنی هنگام اندازه‌گیری میزان رادیو آکتیو های انفجارات مذکور متوجه شدند که بین ذرات رادیو آکتیو ناشی از این‌آزمایشها و ذراتی که سابقا در فضای این کشور بود تفاوت فاحشی وجوددارد پس از آزمایش‌های متعدد سرانجام موفق به کشف ذرات رادیو آکتیو « عظیم »شدند که قطر آنها در حدود ١٠ میکرون است . در حالی که قطر ذراتی که تاکنون کشف شده کمتر از یك میکرون بود .

کشف دانشمند ژاپنی مورد تائید انستیتوی رادیو آکتیو او زاکا قرار گرفته و پنج نفر از دانشمندان ژاپنی بریاست دکتر «تتسوئو» پس از آزمایش های زیاد باین نکته پی بردند که‌ذرات رادیوآکتیو «عظیم» حاوی «زیر کو نیم» ٩٥ است ، زیر کونیم ٩٥ مدت ٩٥ روز بیك حال باقی میماند و پس از آن تبدیل به «نیوبیوم ٩٥» میشود و سپس بصورت «مولی نبدیوم» ٩٥ در می آید .

زیر کونیم ٩٥ فلز سفتی‌است ولی به آسانی در آب حل میشود با کشف ذرات رادیو آکتیو عظیم حساب هائی که تاکنون‌در باره میزان تحمل بدنی در برابر مواد رادیو آکتیو شده بود بهم میخورد.

سرویس علمی خبر گزاری فرانسه

گوشت مصنوعی برای جراحی

پزشکان وجراحان‌آمریکائی گوشت مصنوعی برای جراحی پلاستیك تهیه کردند

یك موسسه معروف امریکائی‌اخیرا قدمی انقلابی درراه جراحی پلاستیك برداشته و گوشت مصنوعی تهیه‌نموده است‌در مواردیکه بواسطه عمل‌جراحی گوشت قسمتی ازبدن بخصوص‌صورت از بین میرود این گوشت مصنوعی را بجای آن پیوند میکنند .

دکتر «جاك جی‌رز» عضو این موسسه اظهار داشت که گوشت مصنوعی تاکنون نتایج بسیار جالبی ببار آورده است . بخصوص دردو مورد سرطان صورت‌نتیجه بسیارعالی بود .در یکی از این موارد گوشت قسمت چپ فك بالای بیمار رابکلی برداشته بودند و بعد بجای آن‌گوشت مصنوعی پیوند کردند .

موضوع جالب اینستکه رنگ این گوشت مصنوعی بهیچوجه با رنگ طبیعی بدن تفاوتی ندارد .

بدین ترتیب امید بزرگی بوجود آمده است .

فیگارو

اینهاسرنوشت الجزایر را تعیین میکنند

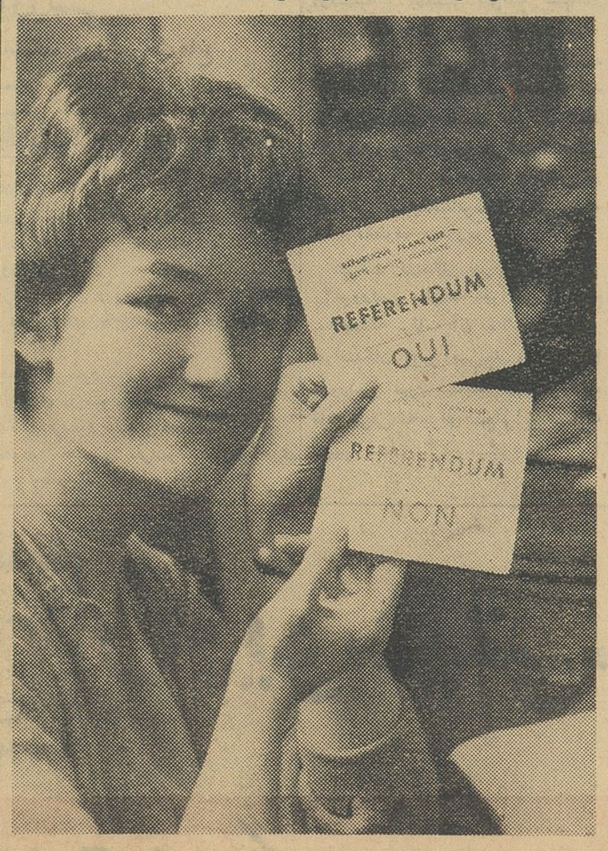

بدنبال جنگهای افتخار آمیز وپیروزمندانه الجزایر اینك مردم فرانسه باید در رفراندم شرکت جویند و بسیاست ژنرال دوگل رای بدهند باحتمال بسیار زیاد این رای‌مثبت خواهد بود .

در اینجا دختر جوانی دو ورقه مربوط برفراندم را بدست گرفته که روی یکی کلمه «آری» و روی‌دیگری کلمه «نه» چاپ شده‌است. باشد که در مقابل هر هشتاد تانود«آری» ده‌تا بیست «نه» بیشتر به صندوق ریخته نشود !

رئیس موسسه تحقیقات فضائی گفت :

آمریکا تمام قدرت صنعتی خودرا بکار انداخته‌تا موشکهای سنگین تهیه کند

دکتر «جیمز وب» رئیس موسسه تحقیقات فضائی آمریکا اظهار داشت که شوروی در زمینه تهیه موشکهای سنگین وزن بر آمریکا پیشی دارد و در عوض دانشمندان آمریکائی درمورد تهیه و سایل وادوات لازم برای‌هدایت موشکها درفضای ماورای جواز روسها جلو هستند .

دکتر وب اضافه کرد : دانشمندان آمریکا میکوشند تا موشکهای سنگین‌تری تهیه کنند و در این‌راه ازتمام قدرت صنعتی آمریکااستفاده میشود . بنظر من شوروی نمیتواند ازنظر پیشرفت علمی بپای مابرسد.

چندی قبل اعلام شده بود که پزشکان اسلاتیون را بواسطه ابتلاء بیك سرطان خون بیك بیماری قلبی از پرواز به فضا منع کرده‌اند . دکتر وب‌دراینمورد اظهار داشت که باحتمال زیاد در آینده نزدیك «اسلاتیون» نیز یك مسافرت فضائی شبیه مسافرت «جان گلن » انجام خواهد داد .

فیگارو

بزرگترین نمایشگاه جهان درواشینگتن

از یك آسمان خراش بزرك و عجیب بعنوان نمایشگاه عرضهٔ کالاهای مختلف و بعبارت دیگریك بازار مکاره استفاده خواهد شد . طراحی و ذوق و هنری که در این ساختمان بکار رفته شاید بتوان گفت که مربوط بصد سال بعد یعنی نیمه دوم قرن بیست‌ویکم می‌باشد .

در انتهای ساختمان مزبورقسمت سوزن مانندی وجود دارد که‌متکی بر محوطهٔ دایره شکلی است . دایرهٔ مزبور یك رستوران گردان و متحرك میباشد . درست در زیر رستوران قسمت دیگری وجود دارد که سقف آن از نظر معماری‌بی‌سابقه بوده واز شاهکارهای‌معماری میباشد .

سینما

« آلبرتو موراویا » نویسنده معروف ایتالیائی اخیرا مقاله مفصلی در باره «کلودیا کاردیناله» ستاره زیبای فرانسوی نوشت ، و از قرار معلوم چنان شیفته زیبائی وهنر او شده که اخیراداستانی نیز برای سینما نوشته و قرار است نقش اول آن بر عهده «کلودیا کاردیناله » واگذار شود .

** سینمای ژاپن فیلمی در باره زندگی بودا تهیه کرده و بدان «ساکیا» نام داده است مدتی نمایش این فیلم بعلت اعتراض کشور های جنوب شرقی آسیا که اکثرا کیش بودا دارند به تعویق افتاد ، ولی اکنون قرار شده است که این فیلم در سراسر جهان بمعرض نمایش گذارده شود .**

** « جری لوئیس » مشغول تهیه فیلمی است بنام « مسئله پول» کارگردانی این فیلم «فرانك تاشلن» میباشد . جری لوئیس در نظر دارد در آینده نزدیك فیلم جدیدی از داستان دکترجکیل و مستر هاید تهیه کند کارگردانی این فیلم را هم خود او برعهده خواهد داشت .**

** دولت فرانسه برای سال جاری بودجه سینمائی خود را در حدود ٦٥ میلیون تومان تعیین کرده است . این مبلغ صرف کمك بکارخانه های تهیه مواد سینمائی ،مطبوعات‌سینمائی و موسسات تهیه فیلم خواهد شد .**

عبور از جهان هنر

نادیا بولانژر

اولین رهبر ارکستر زن‌جهان که‌بزرگترین موسیقیدانان آمریکا شاگرد اوبوده‌اند

چندی پیش یك خانم هفتادو پنج ساله‌بنام نادیابولانژر بدعوت کارنگی هال ارکستر فیلارمونیك نیویورك را که‌یکی‌از ارکسترهای درجه‌اول‌آمریکا است رهبری کرد. بعلت‌هفتاد وپنجمین سال تولدخانم بولانژر از او این دعوت بعمل آمده بود .این‌خانم‌مشهور ترین معلم موسیقی در جهان است و شاگردان برجسته‌ای در آمریکا دارد که‌از آن جمله ویرجیل تامپسون ، آرون کوپلند ورابرت راسل نبت هستند . خانم بولانژر اولین رهبر ارکستر زنی است که در سال١٩٣٨ و١٩٣٩ ارکستر سمفونیك بوستن و ارکسترفیلارمونیك نیویورك رارهبری کرده‌است .ولی در این برنامه‌ها او بیش‌از یك قسمت از برنامهٔ کنسرت رارهبری نکرد در حالیکه در برنامه اخیر برنامهٔ کامل کنسرت را شخصا رهبری‌نمود.دراین برنامه خانم‌بولانژر رکوئیم گابریل فوره را اجراء کرد

خانم بولانژردر آموزش موسیقی سبك وشیوه خاصی دارد .او معتقدبه انضباط و کار سخت می‌باشد. گرچه اوشخصا به مکتب‌آهنگسازی مدرن علاقمند نیست عقیده دارد که پیروان‌آن در اظهار نظر آزادند .راجع به‌موسیقی الکترونیك میگوید که تنها وسیله شناختن موسیقی‌اهمیت ندارد، باید خود اثر راشناخت وتحسین کرد. برخلاف بسیاری از معاصرینش ، خانم بولانژر ، درباره جوانان اینطور میگوید: احساس میکنم که مردم نسبت به جوانان خیلی بدبین‌هستند . برعکس ، جوانان دنیای امروز ، سحر آمیز ،مشتاق وعلاقمند هستندو سر زنده بودن وشادابی آنهاست که مارا به‌پیش میراند .

قبل از اجرای کنسرت اخیر از خانم بولانژر سئوال شد که‌دربارهٔ فرمان دادن یك زن به ده‌ها نوازنده مرد چگونه فکر می‌کند ؟او جوابداد: وقتی‌که سروکارش باموسیقی است زن‌یامرد برایش فرقی نمی‌کند . من هرگز راجع به‌زن بودن یا نبودنم‌فکر نکرده‌ام .

نیوزویك

مضحکترین خودکشی سال

یك مانکن سوئدی چون مجبور شده‌بود اعتراف کند که ٣٨ سال دارد دست بخودکشی زد

خود کشی «ژنید کامرون» مانکن زیبای مقیم پاریس از جمله نوادر روزگارست . او بعلت اینکه مجبور بود اعتراف کند که بیش از سی سال دارد در اطاق خود رگ دستش را گشود .

«ژنید» زنی زیباروی واهل سوئد بود و مد سازان بزرگ اروپا غالبا لباس های خود را بر تن او بمعرض نمایش میگذاردند . «ژنید» ازدوستان صمیمی «بتینا»بودواین آخرین‌دوست علیخان بودو در حادثه اتومبیل‌همراه او کشته شد.

«ژنید» از مدتها پیش با مردی دوست شده بود که از خود او کم سن‌تر بود و بهمین جهت مانکن زیبا سن خود را از او مخفی میداشت و میکوشید تا خودش هم حقایق را فراموش کند .

جریان حادثه یی که منجر بخودکشی او شد از اینقراربودکه «ژنید» همراه یك عده دیگر از همکارانش بآلمان فرستاده شده بود تا مدهای جدید را نمایش دهد .در مرزمامورین گمرك سن اورا پرسیدند و ژنید با ناراحتی فراوان گفت که ٣٨ سال دارد . این مسافرت بهر ترتیب که بود گذشت و ژنید بمحض ورود به پاریس دست بخود کشی زد .

** یك دختر کوچولوی پاریسی عصر یك‌روزپائیزی باپدرش‌درکوت دازورگردش میکردو ناگهان‌ازاو پرسید: برایچه دراینموقع سال‌برگها سرخ‌رنك هستند؟ پدرجواب داد: بخاطر مناظری که‌درروزهای تابستان دیده‌اند !

تاثیر انتقاد

آقائی که‌از تئاتر خارج میشد خطاب بدوستش گفت :

ـخوب شد که قبلا نظریات انتقادی روزنامه‌ها رادرباره این نمایش خواندم وگرنه باحتمال زیاداز آن‌خوشم می‌آمد .

بیسکوئیت برای پناهگاه اتمی

موسسه دفاع ملی آمریکااخیرا چندین قرارداد باکارخانه های نان پزی بسته است . برطبق این قرار دادها کارخانه‌های مزبوربیسکوئیت های مخصوصی تهیه میکنند و این بیسکوئیتها برای روز مبادا درپناهگاههای اتمی که درسراسر آمریکا ساخته شده‌اند ذخیره میشوند

زندگی ارنست همینگوی

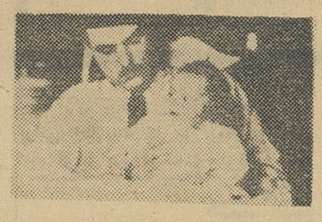

بقلم : لی‌سستر همینگوی (برادر او)

ترجمه :منصور مصلحی

ـ٣ـ

ارنست‌وپسراولش‌درسال ١٩٢٣

بدنبال این ماموریت «ارنست» و گروهش بمدد واحدی که در پشت جبهه بود شتافتند و آنگاه هفته های طولانی وملال آور بیکاری فرارسید . برادر ودوستانش در طبقهٔ دوم ساختمان یك کارخانه‌کهنه کتان بافی مسکن گزیده‌بودندومیکوشیدندتا سربسرماهیهای رودخانه‌ئی که در آن نزدیکی روان بود بگذارند وبدینسان کسالت و بیحوصلگی را از خاطر ببرند .

«ارنست» کم‌کم شروع بغرولند کرد و درخواست می نمود که اورا همراه دسته ئی از افراد صلیب سرخ به جبهه «پیاو» بفرستند . زیرا که‌در آنجا فعالیت و جنبش بیشتری مشهود بود . نقشه اش اجراشد ودر آنجا با فرمانده جبهه روابط‌دوستانه ئی برقرار کرد و سرانجام توانست بدرون سنگرها راه یابد . او یك هفته همه جارا پرسه زدو سیگار و شکلات بین سربازان تقسیم کرد و سرانجام دریافت که جبهه جنك وباریدن آهن و آتش برسرانسانها ، ساختمانها و مزارع یعنی‌چه.

در سپیده دم روز نهم ژوئیه «ارنست» بعادت‌معمول سرگرم‌تقسیم خوراکی‌میان سربازان بود که گلوله خمپاره اندازی مسیر منحنی‌اش را آنچنان بپایان رسانید که درست در میان سنگر پناهگاه او افتاد . چهارمرد در نزدیکی محل سقوط خمپاره بودند ودر میان آنها «ارنست» کمتراز همه آسیب دید .یکی‌از مردان جابجا کشته شد . یکنفر دیگر هردو پای خود را از دست دادو سومی بشدت مجروح گردید «ارنست» مجروح آخری‌را بدوش گرفت و اورا از صحنه کارزار عقب کشید . در میان راهی که سنگررا باردوگاه می پیوست گلوله مسلسلی بپای او اصابت کرد .ولی‌بهر ترتیب که بودمجروح بردوش‌خودرابپناهگاه‌رسانید ودر آنجا بیهوش‌شد .اوبرای مانوشت که گلوله ها بساق پایش اصابت کرده‌اند .

«ارنست» بسختی مجروح شده بود جراحان از پاهایش بیش‌از بیست تکه خمپاره بیرون آوردند . ولی او خیلی زود روبراه شد وپس‌از سه ماه بستری شدن در بیمارستان سلامتی کامل خود رابازیافت .

«ارنست» و «هاولی» زن اولش در وسط عکس دیده میشوند . بقیه از چپ براست عبارتند از :«پدر» ،«لی سستر» ،«مارلین»، «مادر» ، «کارول» و«مارسلین»

شش‌ماه بعد که «ارنست» بنزدما بازگشت روزنامه‌های محلی «شیکاگو»آنقدر درباره اش نوشته بودند که شهرت یکی از بزرگترین مجروحین‌تمام جنك را بدست آورده بود .

او مثل یك دیوانه گوچولو از این شهرت «ماوراء بحاری» خودلذت بوده‌بودومثل دیگران‌فکرمیکرد که جنك بزرك‌اورا چون آهن گداخته است . بعلاوه او مصمم بود از این موهبت افتخار تا حد امکان تمتع برگیرد .پدرومادر در آن هنگام بیش‌از هر موقع بر این‌عقیده بودندکه «ارنست»بایدپس‌ازبازگشت‌ازجنك‌تحصیلات‌خودرا دنبال نماید. برادر که هنوز نمی‌دانست پدر ومادر نمی توانند از ستایش کوچکترین پیروزی او خودداری‌کنند نامه‌های هزل آمیزی برای آنها می فرستاد تا در روزنامه نیز چاپ شوند . هرگز نامه‌هائی در این زمینه بهتر از نامه های «ارنست» نوشته نشده است :

«اوه ، همه عزیزانم !معلو مم‌می شود که شما سروصدای زیادی درباره‌گلوله‌هائی‌که‌نصیب‌من‌شده‌برپا کرده‌اید! خبرنگاران «اوك‌لیوز» امروز مرادر جریان قضایا گذاشتند . وحالا من بخودم می گویم که‌شما عزیزان درارزیابی پسر گرانبهایتان براه خطا نرفته اید . این موجب خشنودی فراوان من می‌باشد ودرست‌مثل آنست‌که مرده‌ام و مدح‌هائی که‌برمزارم گفته‌اند می‌خوانم .ولی حقیقت اینست که شانس بامن یاری کردودر آن‌ماجرای‌هولناك فقط یك‌خمپاره‌و یك گلوله مسلسل‌بمن‌اصابت نمود واین‌هم در موقعی بودکه‌بقول‌ایرلندی ها «روبعقب پیشروی‌میکردم» وباور کنید که این چندان مهم نیست .

دویست و بیست‌و هفت جراحتی که از انفجار این خمپاره نصیب من‌گردیددرآنموقع‌زیاد رنجم نداد . زیراپاهای من درون کفش های کائوچوئی مملو از آب‌گرم بود . گلوله مسلسل هم مثل یك گلوله برف سخت‌بود و من چیز بیشتری احساس نکردم . بلافاصله پس‌از اصابت این گلوله بزمین غلطیدم .ولی خیلی زود برپای ایستادم و مجروحم‌را به پناهگاه رساندم.به‌آنجا که‌رسیدم ضعفی سخت برتمام‌وجودم مستولی شده‌بود . مجروح ایتالیائی‌که بر دوش کشیده‌بودم سراپایم را غرق در خون‌کرده بود . هرکس که کت و شلوار غرق در خون مرا می دید خیال می‌کرد که‌با آن مربای انگور فرنگی ساخته اند و بعد هم‌سوراخش کرده‌اند تاتفاله میوه جوشیده را از آن بیرون کشند .

آه خوب ! فرماندهم که در پناهگاه بود بدیدن من گفت : «بیچاره همینگوی!اوبزودی در آرامش ابدی فروخواهد رفت . »

فکرش‌رابکنید ،او خیال‌می‌کرد سینه من سوراخ‌شده‌است زیراکت وپیراهنم غرق‌درخون‌بود .ولی‌به آنها گفتم کت‌و پیراهنم رادر آورندو آنگاه معلوم‌شد که‌باین صندوقچه کهنه (قفسه سینه)آسیبی‌وارد نشده است بمن گفتند شانس‌زیادی داشته ام که توانسته ام از این مهلکه جان‌بدربرم واین گفته آنهاایمانم‌را تقویت‌نمود .

به‌ایتالیائی‌به آنها گفتم که می خواهم پاهایم را ببینم(حقیقت اینست‌که ازدیدن پاهایم وحشت داشتم).آنها شلوارم را بیرون‌آوردند وساقهای مهربانم گفتند: «حاضر!» ولی چه وضعی داشتند !معلوم‌نبودمن چطور توانسته ام صد و پنجاه متراه را باچنان باری طی کنم . آنهم‌در حالیکه بهر زانویم فشنگی‌فرورفته بود و کفش‌راستم در دوجا سوراخ شده بود .

بعداز این کارها بابرانکارد بیك پست امدادی انتقالم دادند . فاصله بین پناهگاه و پست امدادی سه کیلو متربود . در طول این راه هنگامی‌که خمپاره‌ئی سوت‌زنان از بیخ گوش‌ما می گذشت و لحظه ئی بعد منفجر می شد مامورین حمل برانکارد خودرا بزمین میفکندند وروی زمین پهن می شدند .

اما حالا وضع جراحاتم چنین است که گوئی دویست و بیست‌و هفت‌بچه شیطان هریك میخی بدست گرفته اند و آنرادر گوشتم فرو می کنند .

این طولانی‌ترین نامه‌ایست که تابحال برای کسی نوشته ام وتازه سعی‌کرده ام همه چیز را مختصرو خلاصه بنویسم !همه‌را از جانب‌من ودر آغوش بکشید و ببوسید ....»

***

آنچه در آن زمان در آمریکا هیچکس خیالش‌را هم نمی کرد ،این بود که ارنست برای اولین بار در زندگیش عاشق شده‌بود . آن هم عاشقی‌دلخسته ....

ناتمام

ـ٢٧ـ

این وکیل اینطور نتیجه گرفته بود : «آری ما باین شیوه تبرئه کردن آشنائی داریم ». یك کشیش نامه خود را با این کلمات پایان داده بود :

«شما برای همه ما نبرد میکنید این برای نجات جهان است »

یك زن طلب کرده بود که انجمنی برای مبارزه با بکار بردن شکنجه تشکیل شود .

وی درنامه خود اضافه کرده بود : «هنوز مردان باحسن نیت‌در فرانسه زیادند امابسیاری از آنها کم‌ویا بیش ازوقایع مطلع نیستند و نمیتوانند وخامت مسائل رابدر ستی‌دریابند ....»

«لئون لیون کن» رئیس افتخاری دیوان تمیز اظهار امیدواری نمود که حقایق روشن شودو تصمیمات لازم‌برای مجازات کسانیکه درشکنجه «جمیله» دست داشتند اتخاذ گردد .

صدها نامه برای دفاع از جمیله فرستاده شدکه این جمله ازنامه یك استاد خلاصه آنها است :

«چه خوب بود اگر به جمیله عزیز میگفتند که مافرانسویان‌محنت زده هستیم ودیگر نمیتوانیم درس اخلاق تعلیم دهیم . »

تلاش جدید «سیمون دوبوآر »و من پیدا کردن شکل جدید نبرد بود .

پس‌از مذاکراتی که با «لوران شوارتز» رئیس کمیته «اولن‌و وپیرویدال‌ناکه» بعمل آوردیم این کمیته حاضر شد فورا بما کمك کند.

رئیس این کمیته درماه مه اعلامیه‌ای دراختیار جراید گذارد ودر بیانیه‌هائی که‌منتشر نمود از افکار عمومی طلب نمود تا نگذارندجمیله بوپاشا در چنین شرایطی محاکمه و محکوم شود .

سیمون و بوآر نیز شروع بانتشار یك سلسله مقالات نمود. او درمقالات خود از مردم فرانسه تقاضاکردنه‌تنها اعمال شکنجه آمیز را ممنوع سازند بلکه بدفاع ازجمیله که‌او رامتهم به‌جنایت کرده‌اندبرخیزند.

سیمون دبوآر تصمیم گرفت کمیته‌ای برای دفاع ازجمیله بوپاشا بوجود آورد فعالیت او بدین شکل تمرکز یافت : «جمیله بوپاشا باید سمبل قهرمانی گردد وشکنجه دهندگان اوباید علنابه کیفر برسند .»

بی‌شك برنامه سیمون دوبوآر وسیع بود اماهرگز راه دیگری آنقدر شانس موفقیت نداشت.

«فرانسواز ساگان» که بمسائل سیاسی کمتر توجه داشت ورود دراین جبهه راپذیرفت .من از فرانسواز ساگان در «اکسپریل» ملك شخصی اودیدن کردم . وقتی همه چیز رابرای او ذکر کردم فورا دست بعمل زد. اولین کار او تلفن به هفتگی «اکسپرس»بود .

او در اولین شماره اکسپرس مقاله‌ای در مدح و دفاع از جمیله بوپاشا تحت عنوان «دوشیزه وعصمت» درج کرد . طبعا او بعضویت کمیته درآمد .

پس ازانتشارمقاله فرانسوازساگان‌دراکسپرس‌سیل‌نامه‌های‌تمجیدآمیز بخانه‌او سرازیر شد. ازهر طرف باو نوشته شد :

«زنده باد فرانسواز »

بسیاری از خوانندگان آشکارا اعتراف کردند که‌این‌مقاله بیش‌از آنچه‌که تاکنون برای آنهاترسیم کرده‌بود درآنها موثر واقع شده است.

بانو «شین . پ» در چند سطر چنین نوشت :

«بانو»

«من‌زن کهن سالی هستم . نمیتوانم بگویم که‌کتب شمارا زیاد دوست دارم . در نظر من جوان سرگردان‌و بی هدفی که شما تصویر میکنید جبرا انعکاس بدی دارد .

اماباید اعتراف کنم که از مقاله شما دراکسپرس پیرامون‌جمیله بوپاشا لذت بردم .

مقاله شما بقدری احساسات مرا عمیقا برانگیخت که‌من نیز مانند شمااز آنچه که برجمیله گذشته است شرمسارم : ممنون از آنچه که گفتید . »

بیگانه‌ای که در مناظر زیبای «گاسن» نزدیك «سن ژوبیتر» (فرانسه) تعطیلات خود را میگذراند به «فرانسواز ساگان » چنین‌نوشت: «خرسند شدم که امضای شمارا پای این اعتراض نامه شدید پیداکردم. ازنظر من امریکائی که‌درفرانسه زندگی میکنم آنچه که اینك درکنار شما میگذرد بمراتب وحشتناکتر از آنستکه درآلمان هیتلری روی میداد. بدلیل‌آنکه‌من‌تصور میکنم فرانسه‌متمدن‌ترین کشور جهان‌است.»

بزودی شخصیت های بزرگی ازجهان ادب ، فلسفه ، مذهب و سیاست عضویت خودرا در کمیته «دفاع از جمیله» اعلام داشتند .

نخستین آنها عبارت بودند از :

«ژان امروش»، «امه سرز»، «لوسی فور»، «ادوارد گلیسان » ، «رنه ژولیار » ،«پروفسور ژرژلاو» ، «میشل لریس» ،«دانیل مایر »، «هلن پارملن »«آندره فیلیپ، «آندره پستل» ، «ویتای» ، «ر. پ‌ریکه»، «ژان پل سارتر »،«لوران شوارتز» ، «پیریکن»، «پیر هانری تنگن » و «ژرمن تیون».

سیمون دوبوآر ریاست آن کمیته رابعهده‌گرفت . بدین ترتیب کم‌کم نهضت دفاع از جمیله بسط یافته ، بخود شکل گرفت .

دوشیزه جوان حتی در زندان الجزایر از بوجود آمدن چنین جنبشی برای رهائی خود آگاه گشت .

جمیله بوپاشا در ١٥ ژوئن نامه کوتاهی با این کلمات ساده برای آن کمیته ارسال داشت :

«وقتی من در اردوگاههای شکنجه بودم معتقد شدم که وحشیگری باز گردید. امروز بکمك شما مطمئن هستم که باید امیدوار بود »

تلاش ما و کوشش کمیته دفاع از جمیله بی‌ثمر ماند و دادرسی نظامی الجزایر همچنان در تصمیم خود مبنی بر محاکمه جمیله در ١٧ ژوئن ١٩٦٠ پابرجا ماند .

سعی ما در این بود که قبل از تشکیل محکمه به دادخواست‌جمیله وشکنجه‌ای که‌باو داده شده بود رسیدگی شود .

بدینجهت من بالجزایر رفتم تاآخرین دفاع خود را جهت احاله محاکمه جمیله بعمل آوردم . درحالیکه میدانستم کسب چنین موفقیتی بسی مشکل است .

هنگامیکه دفاع ١٨ مه موجب اولین احاله محاکمه جمیله‌بوپاشا گردید قضات نظامی بخصوص سرهنك «کاترینو» رئیس آن احساس کردند که‌گول خوردند .

محاکمه ١٧ ژوئن دیگراز نظرآنها قطعی‌و حکم پایان دادن‌به‌ماجرا وتصفیه حساب را داشت که من آخرین کوشش خود رابعمل آورده وبار دیگر به آقای «پاتن» رئیس کمیسیون مراقبت متوسل شدم .

ناتمام

آگهی مناقصه

شهرداری شیراز ساختمان پایه مجسمه میدان ولایتعهد راطبق شرح‌مندرجه درنقشه مربوط باشرائط ذیل بمناقصه میگذارد :

۱ـ شرکتهای ساختمانی وپیمانکارانیکه دارای سوابق ومدارك فنی‌بوده ودارای گواهی انجام کار ساختمانی ازوزارتخانه یاموسسات دولتی وشهرداری های درجه‌اول باشند میتوانندبدائره‌ساختمان‌شهرداری مراجعه وباتسلیم قبض صندوق بمبلغ سه‌هزار ریال‌صورت مشخصات و نقشه وواحدبها وسایر مدارك‌لازم رادریافت دارند .

۲ـ پیشنهاد دهندگان بایددارای مدارك ووسائل‌کافی‌وسایر لوازم مربوطه باشند .

۳ـ پیشنهاد دهندگان باید مبلغ دویست هزار ریال بحساب ۱۳۹۵ بانکملی‌شعبه شیراز تحویل ورسید یا ضمانتنامه بانکی دریافت و ضمیمه پیشنهاد خود نمایند .

۴ـ پیشنهاد دهندگان بایستی پیشنهادخودرا در دوپاکت لاك‌ومهر شده الف و ب بشرح زیر پاکت الف‌محتوی مدارك صلاحیت‌فنی‌ومالی‌رسید سپرده یاضمانتنامه بانکی باشد .

پاکت ب ـ محتوی برك پیشنهاد وطرح قرارداد وصورت‌مشخصات واحدبها و نقشه‌های مربوط که‌همگی امضاء شده‌باشد و روی آن جمله مربوط بمناقصه ساختمان مجسمه ومیدان ولایتعهد راقید نموده بدفتر شهرداری تسلیم ورسید دریافت دارند .

۵ـ پیشنهادهابایستی تاآخر وقت‌اداری روز دوشنبه دهم اردیبهشت بدفتر شهرداری تسلیم شود و درساعت ده صبح روز سه شنبه یازدهم‌اردیبهشت در کمیسیو نیکه بهمین منظور تشکیل میشود باز و ابتدا پاکت‌های الف مورد رسیدگی قرار میگیرد و درصورتیکه صلاحیت فنی‌ومالی پیشنهاد دهنده مورد قبول کمیسیون قرارگیرد پاکت (ب) باز وخوانده‌خواهد شد تشخیص صلاحیت فنی ومالی‌پیشنهاددهنده برعهده کمیسیون است .

۶ـ پیشنهادهای‌فاقد سپرده ومبهم ومشروط یا آنهائیکه بعداز موعد مقرر درآگهی برسد ترتیب‌اثر داده نخواهد شد .

۷ـ هرگونه مالیات و عوارض وهمچنین‌مخارج چاپ وحق‌الدرج آگهی ومخارج تنظیم سند و غیره بعهده برنده مناقصه است .

۸ـ چنانچه برنده‌مناقصه پس‌ازاخطار کتبی‌شهرداری درظرف پانزده روز جهت عقد قرارداد وشروع بکار حاضر نشود وخودداآماده کارننمایند مبلغ‌سپرده‌بنفع‌شهرداری برداشت وبا برنده دوم قرارداد تنظیم خواهدشد وسپرده برنده دوم تاتعیین تکلیف برنده اول مسترد نخواهدشد

۹ـ مدت اجرا وانجام کارهای این مناقصه ازتاریخ عقدقرارداد بمدت ۶ ماه است که‌برنده مناقصه‌ملزم خواهد بود هرماه بمیزان یك ششم کل‌کار انجام شده راباتنظیم صورت وضعیت ازدائره ساختمان و مهندس ناظر شهرداری گواهی دریافت دارد .

۱۰ـ طرز پرداخت بهای کارانجام‌شده باقساط ماهیانه خواهد بود .

۱۱ـ چنانچه برنده مناقصه درظرف شش ماه کارهای مورد قراردادراانجام ندهد شهرداری‌بهیچوجه بقیه مطالبات او رانخواهد پرداخت ومقاطعه‌کار هم‌حق مطالبه نخواهد داشت .

۱۲ـ حضور پیشنهاد دهندگان درجلسه مناقصه پس‌ازاحراز صلاحیت آنان آزاداست وشهرداری دررد یاقبول‌پیشنهادها مختاراست .

۱۳ـ مناقصه حضوری بکلی انجام نخواهد شد .

۱۴ـ شرکت کنندگانیکه مشمول منع‌مداخله کارمندان دولت هستند حق‌شرکت دراین‌مناقصه را نخواهند داشت .

آ ـ ۵۳۴ شهردار شیراز ـ غلامرضادبیران

شرکت ملی نفت ایران

آگهی مناقصه

شرکت ملی نفت ایران دو قلم الوار توسکا و جنگلی راتفکیکا یایکجا تحویل انبار شرکت واقع در نازی آباد از طریق مناقصه بشرح زیرخریداری مینماید :

۱ـ تعداد یکهزار اصله الوار توسکا : صاف ـ خشك ـ بدون باختگی و ترك و گره بابعاد ۴۰۰ × ۲۵ × ۱۳ سانتیمتر .

۲ـ تعداد دویست اصله الوار جنگلی : چوب محکم ـ خشك ـ بدون باختگی و ترك و گره بابعاد ۲۹۰ × ۳۸ × ۱۳ سانتیمتر

سپرده جهت شرکت در مناقصه برای قلم اول پنجاه هزار ریال‌و برای قلم دوم ده هزار ریال میباشد که باید بصندوق شرکت درسازمان مهندسی و خدمات فنی واقع درخیابان شاه گوچه لاله پرداخته و رسید راضمیمه پیشنهاد نمایند بجای سپرده نقدی تضمین نامه بانکی که حداقل دوماه مدت داشته باشد پذیرفته میشود .

داوطلبان شرکت در مناقصه میتوانند برك شرائط مناقصه را از دفتر رسازمان مهندسی وخدمات فنی کوچه لاله دریافت نمایند .

پیشنهادات باید در پاکت لاك و مهر شده منتهی تاآخر وقت اداری روزشنبه اول اردیبهشت ماه ۱۳۴۱ به‌دفتر اداره خرید سازمان مهندسی وخدمات فنی واقع درکوچه‌لاله‌خیابان شاه در مقابل رسید تحویل گردد

آ ـ ۳۲۲ ۱ـ۲

دنباله نتایج مسابقات

بقیه از صفحه ۹

سه هزار متر:

گروهبان یکم جلائی از تیپ ۲ پیاده نادری اول
گروهبان دوم مراغه ای از لشکر ۱ پیاده گرگان دوم
گروهبان یکم آقابیگی از تیپ ۱ پیاده گرگان دوم

پنج هزار متر:

گروهبان یکم جلائی از تیپ ۲ پیاده نادری اول
گروهبان دوم مراغه ای از لشکر ۱ پیاده گرگان دوم
گروهبان یکم آقابیگی از تیپ ۱ پیاده پهلوی سوم

۴۰۰ × ۴ امدادی:

دسته لشکر ۱ پیاده گرگان اول (خبیر ـ کیائی ـ انصاری ـ شبستانی)
دسته تیپ ۱ پیاده پهلوی دوم (آقابیکی ـ رستاخیزی ـ گیلانی ـ شباهنگ)
دسته تیپ ۲ پیاده نادری سوم (شیرچیان ـ جلائی ـ بقه ـ آقابائی)

۴×۱۰۰ امدادی :

دسته تیپ یکم پیاده پهلوی اول (وزیری ـ منعمی ـ مبرقع ـ شکوهی)
دسته لشکر ۱ پیاده گرگان دوم (خبیر ـ ابراهیم‌زاده ـ انصاری ـ شبستانی)
دسته تیپ ۲ پیاده نادری سوم (رضائی ـ شیرچیان ـ جلائی ـ کمرزربان)

پرتاب نیزه :

گروهبان سوم افشار از پادگان حشمتیه اول
استوار یکم شرفی از تیپ ۱ پیاده پهلوی دوم
گروهبان‌یکم جلائی از تیپ ۲ پیاده نادری سوم

پرتاب دیسك :

گروهبان یکم جعفری از تیپ ۱ پیاده پهلوی اول
ستوان سوم فیضی از لشکر ۱ پیاده گرگان دوم
استوار یکم شرفی از تیپ ۱ پیاده پهلوی سوم

پرتاب وزنه :

گروهبان یکم احمد جعفری از تیپ ۱ پیاده پهلوی اول
گروهبان سوم افشار از پادگان حشمتیه دوم
استوار یکم شرفی از تیپ ۱ پیاده پهلوی

پرش طول :

استوار یکم محمد زاده ازپادگان حشمتیه اول
ستوان یکم‌کرونی‌ازپادگان بجنورد دوم
گروهبان دوم ابراهیم زاده ازلشکر ۱ پیاده گرگان سوم .

پرش سه گام :

استوار یکم محمدزاده ازپادگان حشمتیه اول
گروهبان دوم عسکری از تیپ ۳ ساری دوم
ستوان یکم وفائی از پادگان بجنورد سوم

پرش ارتفاع :

سرباز وظیفه وزیری از تیپ‌یك پیاده پهلوی اول
گروهبان دوم شهرابی‌ازپادگان حشمتیه دوم
ستوان سوم شباهنك ازتیپ‌یك پیاده پهلوی سوم

کشتی

در نتیجه کلی مسابقات کشتی تیم پادگان حشمتیه با ۱۴ درجه امتیاز اول سرپرست ستوان سوم رشیدی مجسمه افتخار وتیم تیپ یکم پیاده پهلوی‌با۱۴ درجه امتیاز دوم
تیم تیپ سوم پیاده رضاپور با ۱۳ درجه امتیاز سوم

وزنه برداری :

در نتیجه کلی مسابقات‌وزنه‌برداری تیم تیپ ۲ پیاده نادری با ۱۶ درجه امتیاز اول سرپرست ستوان سوم رضائی مجسمه افتخار
تیم تیپ ۱ پیاده پهلوی با ۱۶ درجه امتیاز دوم
تیم پادگان بجنورد با ۱۳ درجه امتیاز سوم

ناتمام

آلبرت‌جی بودین جینور

مقیم کالیفرنیا کشور های متحده امریکا صاحب اختراع مربوطه به دستگاه حفاری ضربه‌ای و طریقه حفاری که در ایران بشماره ۱۵۱۲ به ثبت رسیده است اجازه بهره برداری از اختراع مزبور را باشخاص ذینفع عرضه مینماید . جهت کسب اطلاع بیشتر بدفتر وکالت آقابابیان خیابان نادری کوچه نوبهار مراجعه شود . ـ آ ۵۱۶

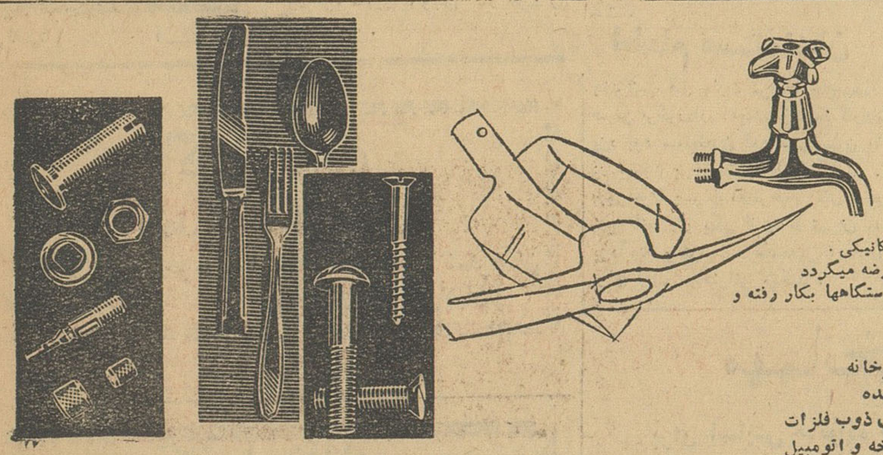

وسایل کوچك ولازم

علاوه بر وسائل بزرك ساختمانی ومکانیکی . اینك ادوات و وسائل‌کوچك نیز عرضه میگردد این وسائل برای تکمیل و تجهیز دستگاهها بکار رفته و با حد اقل قیمت تهیه میشود.

* ظروف آلومینیومی آشپزخانه
* بیل . کلنك وتبر پرس شده
* وسائل دستگاههای فشاری ذوب فلزات
* سوپاپهای لاستیك دوچرخه و اتومبیل
* میخ های پیچی
* پیچ های شکاف دار

کارشناسان ما اطلاعات و تجربیات خود را در اختیار شما میگذارند تا مشکلات وسایل را با درنظر گرفتن شرایط محل حل نمائید . دستگاهها و وسایلی که‌تهیه میشود دارای استانداردجهانی بوده وجنس‌آن مرغوب وکاملاًمطمئن میباشد

TECHNOEXPORT تکنواکسپورت شرکت بازرگانی خارجی برای صادرات دستگاههای صنعتی کامل ـ پراگ ـ چکوسلواکی

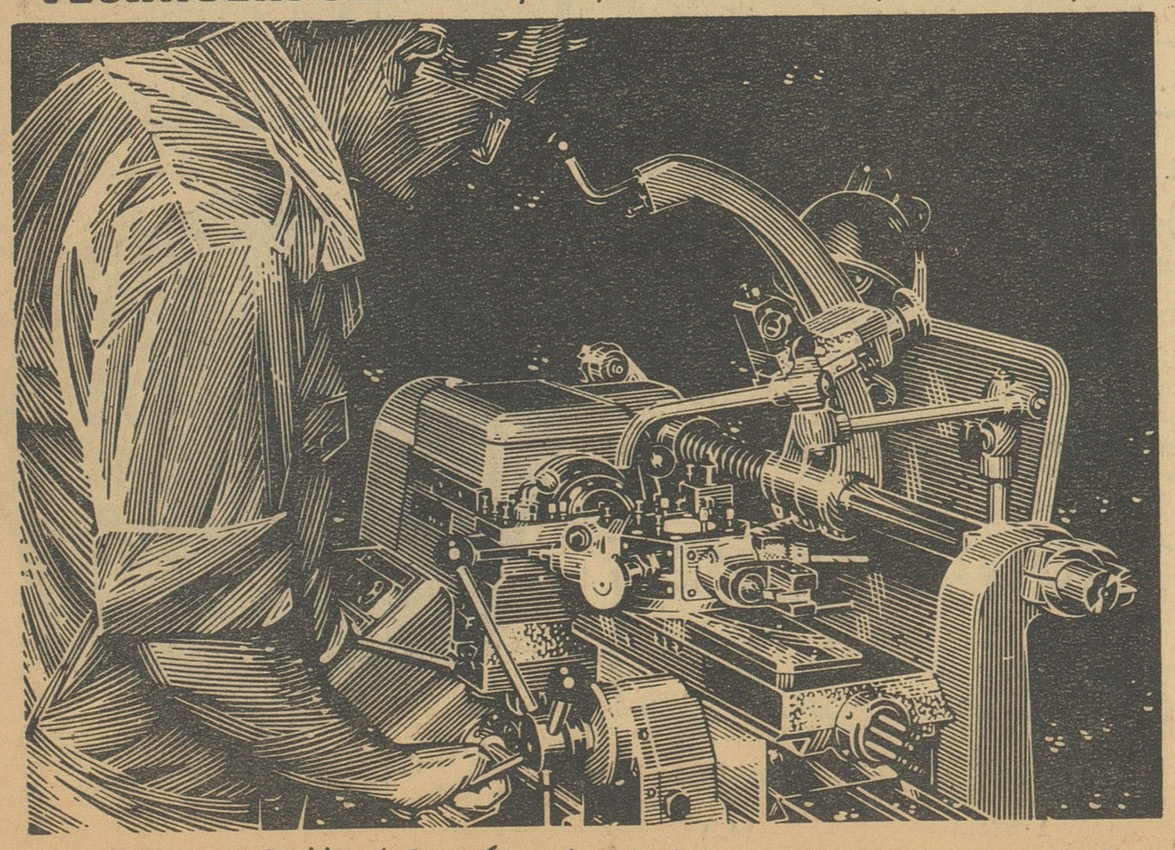

برای کسب اطلاعات بیشتر به : وابسته بازرگانی سفارت چکوسلواکی تهران خیابان تخت جمشید نبش کوچه بندر پهلوی مراجعه فرمائید .

گلمو بازده تخم مرغ

برای موهای چرب ومعمولی

گلمو بالانولین

برای موهای خشك وشکننده

یك قطره شامپو گلمو . یك دریاکف مطر
وگیسوان لطیف و درخشان وزیبا

گلمو مطمئن ترین و باصرفه ترین وسیله شستشوی موی سر محصول شوارتسکف آلمان

زلزله چهار قریه را در بیرجند

بقیه ازصفحه اول

● از طرف شیرو خورشید سرخ اکیپ مجهزی‌همراه پزشك و دارو و چادر و خواربار، برای کمك به زلزله زدگان ارسال شد

صبح پریروز زلزلهٔ شدیدی در شهرستان بیرجند و دهات اطراف این شهرستان روی داد که موجب تلفات و خسارات نسبتا قابل توجهی شد . خبرنگار ما در مشهد صبح امروز تلفنی گزارش داد طبق‌اطلاع رسیده از بیرجند صبح روزیکشنبه دوازدهم فروردین ماه جاری زلزله شدیدی در بیرجند و اطراف این شهرستان رخ داده است .

تلفات و خسارت

بدنبال گزارش تلفنی خبرنگار اطلاعات‌درمشهد صبح‌امروزخبرنگار ما در بیرجند طی گزارش تلفنی اطلاع داد که ساعت چهار وبیست دقیقهٔ صبح پریروز زلزله شدیدی در بیرجند و دهات اطراف این شهرستان حادث گردید. شدت‌زلزله دربیرجند بحدی‌بود که‌مردم‌سراسیمه از خواب برخاستند و از خانه ها بیرون ریختند . زمین مانندگهواره در زیر پای مردم تکان میخورد و اهالی از شدت زلزله تلوتلو می ـ خوردند . خوشبختانه این زلزله شدید ددر بیرجند خسارات مالی و تلفات جانی وارد نیاورد ولی طبق اطلاع‌رسیده در دو دهکدهٔ«موسویه» و «تاج کوه» بر اثر این زلزله شدید خسارات زیاد و تلفاتی وارد شده است . بقرار اطلاع طی این زلزله شدید در قریهٔ تاج کوه دو نفر زیر آوار مانده و جان‌سپرده‌اند و سه نفر هم به سختی مجروح گردیده‌اند . در قریهٔ موسویه گرچه تاکنون جنازه‌ای از قربانیان زلزله پیدا نشده و گمان میرود اصلا تلفاتی وارد نیامده باشد ولی‌خسارات زیادی بر اثر این زلزله در قریهٔ مزبور ببار آمده است .

ا زطرف شیر و خورشید سرخ اکیپ مجهزی همراه با پزشك و دارو و همچنین چادر و خواربار بمحل وقوع زلزله ارسال گردید و هم اکنون یك دستگاه بیسیم‌بوسیلهٔ ژاندارمری در محل حادثه نصب‌شده است تا رابطهٔ مستقیم با شیر و خورشید سرخ بیرجند برقرارباشد. فعلا زلزله زدگان قراء تاج کوه و موسویه در چادر های ارسالی شیر و خورشید سرخ سکنی گرفته‌اند.

صحرانشین شده‌اند

خبرنگار ما در بیرجند بدنبال گزارش قبلی خود دربارهٔ وقوع‌زلزله تلفنی گزارش داد طی تحقیقاتی که بعمل آمد معلوم شد که این زلزله شدید در دو قریهٔ « دوست آباد » و « کاف » نیز حادث گردیده‌است. خبرنگار ما اضافه کرد که مجموع تلفات زلزله در بیرجند و چهار قریهٔ تابعهٔ دوست آباد ، موسویه ،تاج کوه و کاف جمعا دو نفر بوده و چندین نفر نیز مجروح گردیده‌اند. مجروحین زلزله‌بوسیله اکیپ‌اعزامی شیر و خورشید سرخ بیرجند به بیمارستان شیر و خورشید سرخ این شهرستان منتقل گردیدند و تحت معالجه قرار گرفتند.

شدت زلزله در چهار قریهٔ مزبور بحدی بوده است که تمام خانه های این چهار قریه بکلی ویران شده و غیر قابل سکونت گردیده است. اهالی زلزله زدهٔ قراء مزبور هم اکنون صحرا نشین شده‌اند و در خارج از قریهٔ‌خود در صحرا وبیابان بسر میبرند.

هنوز ادامه دارد

خبرنگار ما در بیرجند اضافه کرد که از طرف شیر و خورشید سرخ بیرجند وتربت حیدریه یکصد دستگاه چادر ،دویست عدد پتو و مقداری موادغذائی برای‌زلزله‌زدگان ارسال گردید تا بین آنان توزیع شود جمعیت های شیر وخورشید سرخ زابل ، زاهدان ، تربت‌حیدریه و مشهد آمادگی خود را برای هر نوع کمك بزلزله زدگان اعلام داشته‌اند.

زلزله های‌شدید و خفیف‌ومتناوب در این منطقهٔ زلزله زده هنوز هم ادامه دارد و خوشبختانه تاکنون جز همان دو نفر که قبلا گفته شد تلفات دیگری وارد نیامده است‌اما خسارات و خرابی های ناشی اززلزله هرلحظه و هر ساعت باوقوع یك زلزله شدید یاخفیف اضافه میشود.

وضع عمومی زلزله‌زدگان

ساعت ۹صبح امروز جلسه‌ای با حضور اعضای هیئت مدیرهٔشیرو ـ خورشید سرخ ایران برای اخذ تصمیم درباره کمك بزلزله‌زدگان وآسیب‌دیدگان زلزله بیرجندودهات اطراف آن تشکیل گردید. دراین جلسه خبرنگار ما راجع بوضع عمومی زلزله‌زدگان سئوال کرد. گفته شد که زلزله‌زدگان چهارقریهٔ اطراف بیرجند در فاصلهٔ دوکیلو ـ متری از قریهٔ خود در صحرا بسر میبرند وعده‌ای از آنها در چادرهای ارسالی شیروخورشید سرخ‌تربت حیدریه وبیرجند سکنی گرفته‌اند. مواد غذائی زلزله‌زدگان تاحدی تامین شده و آب آشامیدنی آنهانیز کاملاتامین میباشد .

بنابااظهار نمایندهٔ اعزامی شیرو خورشید سرخ بیرجند و نماینده ژاندارمری در چهارقریهٔ زلزله‌زدهٔ دوست‌آباد، موسویه ، تاج کوه و کاف‌خانه‌های اهالی بکلی خراب‌شده وکسی دیگر جرات نزدیك‌شدن‌به ساختمانهای ویران این‌دهات را ندارد واهالی در خارج از قریه‌خود بسرمیبرند وبکلی‌بیخانمان شده‌اند

تمام‌ساختمانهاخرا ب شده

آقای سرهنك اوحدی فرمانده هنك ژاندارمری بیرجند ورئیس بخش امدادی شیروخورشید سرخ آن شهرستان در گزارش خود اطلاع داده‌است که : باتفاق‌مامورین ژاندارمری بایکدستگاه بیسیم‌بقراء زلزله‌زده رفتم ودیدم که زلزله‌تمام ساختمانهای چهارقریه تابعه بیرجند را خراب کرده و قسمت عمده‌ای‌از احشام دامداران وزارعین قراءمزبور زیرآوار مانده وتلف شده‌اند. آذوقه وخواربار اهالی زلزله‌زده نیز درزیر آوار مانده واز بین رفته است.

تلفاتی که وارد آمده فقط دونفر بوده‌اند که‌آنها هم از اهالی قریهٔ تاجکوه بوده‌اند . ازآنچه بنظرمی‌ـ رسید چنین برمی‌آید که مرکز این‌زلزله درقریهٔ تاجکوه بوده وسه نفر اهالی قریهٔ تاج‌کوه نیز درزیر آوار مجروح شده‌اند.

کمك بزلزله‌زدگان

چون کمکهای شیروخورشیدسرخ تربت‌حیدریه برای زلزله زدگان بیرجند ودهات اطراف کافی نبود قرارشد سایر وسائل لازم برای زلزله‌زدگان از شیروخورشیدسرخ مرکز یاشیروخورشید سرخ شهرستانهائی که آمادگی خودرا برای کمك اعلام داشته‌اند انجام شود.

هم‌اکنون دودستگاه اتومبیل جیپ حامل مامورین شیروخورشید سرخ بیرجند دردهات‌اطراف اینشهرستان درحرکت است تامیزان خسارات وارده در دهات را تعیین نمایند.

آنچه مسلم است اغلب خانه های اهالی قراء موسویه ، تاجکوه،دولت آباد وکاف براثر زلزله منهدم‌شده وخسارات زیادی وارد آمده است.

درسایر نقاط

گزارشهای رسیده ازخبرنگاران مادر نهاوند وملایر و همدان‌حاکی است که بامداد روز یکشنبه ۱۲ فروردین ماه در شهرستان های مذکور و دهات اطراف آن‌زلزله‌های نسبتا شدید و متناوبی رخ داده‌ولی خساراتی نداشته است.فقط دریکی ازدهات نهاوند چند خانه روستائی شکاف برداشته است .

مدت اجرای طرح پزشك آزاد سازمان‌بیمه‌های اجتماعی تمدید شد

سخنگوی سازمان بیمه‌های اجتماعی امروز بخبرنگار ما اظهار داشت : چون مدت اجرای طرح آزمایشی سیستم پزشك آزاد که از طرف سازمان بیمه‌های اجتماعی کارگران برای قسمتی از بیمه‌شدگان اجراء گردید بپایان رسیده است واز طرف دیگر نتایج حاصله‌ازعملکرد ششماهه طرح مذکور مورد توجه وعلاقه خاص سازمان بیمه های اجتماعی کارگران است از شورایعالی سازمان درخواست گردیدطرح سیستم پزشك آزاد تاپایان خردادماه سال جاری دراستان تهران‌همچنان اجراء گرددوضمنا بادارات کل سازمان دستور داده شد آمار نهائی ونتیجه اجرای طرح مزبور رااستخراج ودر دسترس همگان قراردهند.

طرح سیستم پزشك آزاد در مردادماه سال گذشته برای اولین مرتبه درایران تهیه وبمعرض‌اجراء گذارده شد بموجب طرح مذکور بیمه‌شدگان سازمان بیمه‌های اجتماعی کارگران میتوانند بهریك از پزشکان وداروخانه‌هائی که اسامی آنان قبلاتهیه شده مراجعه‌ومعالجه نمایند طرح مزبور در بین بیمه‌شدگان سازمان حسن‌اثر داشته‌و بعنوان یکی از مترقی‌ترین برنامه‌های سازمان بیمه‌های اجتماعی کارگران ایران معرفی شده است .

در مورد دولت برنامه

بقیه ازصفحه اول

های اخیر با کمك کارشناسان خارجی و داخلی مطالعات وسیعی بر روی این کار صورت گرفت و یك دستگاه مجهز جهت تهیه تنظیم این شاخص بوجود آمد . . اکنون میتوانم بآقایان بگویم که دستگاه ما یکی از مجهزترین دستگاههای آمارگیری دنیا است . شاخص هزینه زندگی از لحاظ نشان دادن وضع اقتصادی دارای اهمیت فراوان است و اگر شاخص برمبنای عملی و صحیح تنظیم نشود نه تنها کمکی نمیکند بلکه باعث گمراهی ـ اشخاص و موسسات خواهد شد . شاخص هزینه زندگی‌برای‌اولین‌بار درسال ۱۳۱۵ که «پایه » بوده و ضریب آن ۱۰۰ در نظر گرفته شده بود منتشر شده‌است .

تعداد کالاهائیکه دراین شاخص آمارگیری میشد ۱ ۳و تعداد شهر هائیکه در آن آمارگیری صورت میگرفت هفت شهر بود .

روش کار تاکنون باین صورت بود که اگر مثلا در یك ماه قیمت پیاز چند برابر میشد شاخص‌هزینه زندگی در آن ماه افزایش فوق‌ـ العاده‌ای نشان میداد در صورتیکه اصولا پیاز درهزینه زندگی‌تاثیر ناچیز دارد واهمیت آن در مقابل مایحتاج ضروری زندگی مردم‌مانند نان و گوشت و غیره صفراست .

از طرف دیگر کالاهائیکه در سال ۱۳۱۵ مورد احتیاج نبود امروز جزء کالاهای ضروری درآمده است و باید به‌آنها توجه میشد باین ترتیب بود که دراین کار تجدید نظر کلی صورت گرفت و تعداد ۳۱ قلم کالا به ۱۶۹ قلم و بجای ۷شهراز۳۲شهر آمارگیری بعمل آمد .اکنون برای ۱۰ شهر که بیشتر از ۰۰ ۱هزار نفر جمعیت دارد شاخص جداگانه منتشرمیشود و برای ۲۲ شهر دیگر که جمعیت آن از پنج‌هزار نفر تجاوز نمیکند یك شاخص کلی تنظیم میگردد. دراینجا بدنیست یاد آور شوم که درسال گذشته‌طبق آماری که در دست‌است‌بامقایسه‌سال۱۳۳۹ هزینه زندگی بین ۵ر۱تا۲ درصد افزایش یافته البته دراین آمار اسفند ماه بحساب نیامده است .

بااین ترتیب ملاحظه می‌شود که پس از شهریور بیست تاکنون‌هیچ سالی نبوده‌است که نسبت بسال قبل خود دودرصد افزایش هزینه زندگی داشته باشد باید توجه داشت که این مسئله نتیجه‌اجرای برنامه تثبیت اقتصادی است که بانك مرکزی در راس سیاست اعتباری خود قرارداده بود و باایمان کامل در راه اجرای کامل کوشیده است .

دریافتی قسمتی از بدهی دولت

آقای دکتر پورهمایون سپس به رابطه دولت و موسسات دولتی‌بابانك مرکزی اشاره کرد و گفت«چون ممکن است سوء تفاهماتی ایجاد شده باشد لازم بتوضیح میدانم‌که درسال ۴۰ دولت توانسته است‌کلیه هزینه‌های خودرا از محل درآمد های بودجه و از منابع مالی خود تامین نماید وبانك مرکزی بدولت و دستگاههای دولتی دیناری وام نداده‌است . بعلاوه مطابق‌برنامه تثبیت اقتصادی و یاکمك‌ومساعدت دولت وخزانه‌داری و دستگاههای دولتی توانسته است مقادیر عمده از بدهی های گذشته دولت را وصول نماید .

مطابق ارقام قطعی درپایان سال ۱۳۳۹ مانده بدهی حسابهای دولت (بدهی پشتوانه و بدهی های عادی) ۱۶۸۶۳ میلیون ریال بود که اگر ۲۱۱میلیون ریال بهره‌وام به‌آن اضافه شود جمع آن ۱۷۰۷۴ میلیون ریال میشود . در پایان سال ۱۳۴۰ بدهی دولت جمعا ۱۶۱۲۱ میلیون ریال بوده است بنا بر این مبلغی که دولت در سال ۱۳۴۰ بابت اصل و بهره جمعا به بانك مرکزی پرداخت کرده است ۹۵۳ میلیون ریال شده است.مانده بدهی بنگاه های دولتی وشهرداری ها در پایان سال ۱۳۳۹ ، ۶۷۵۴ میلیون ریال بود که باید بدهی بنگاه کود شیمیائی را که در سال های گذشته داده شده و اشتباهابه حساب بانك مرکزی منظور نشده بود و اکنون این رقم از بانك ملی به بانك مرکزی منتقل شده است (۴۹۳ میلیون ریال) را اضافه کنیم . بهره بنگاه های دولتی و شهرداری ها را نیز که در این سال ۳۳۳ میلیون‌ریال شده بحساب آوریم جمعا ۷۵۸۰ میلیون ریال‌بوده است در حالی که در پایان سال ۴۰ مانده بدهی بنگاه های دولتی و شهرداریها ۷۴۲۱ میلیون ریال شده است‌مانده‌بدهی‌سازمان‌برنامه‌درپایان سال ۱۳۳۹ به بانك مرکزی۶۹۹۳ میلیو ن‌ریال بود که با احتساب‌بهره ۶۹۹۶ میلیون ریال میشود . مانده بدهی سازمان برنامه در پایان‌سال ۱۳۴۰ جمعا ۵۵۱۲ میلیون ریال بوده است که در نتیجه آن ۱۴۸۴ میلیون ریال نیز سازمان برنامه پرداخته است بنا بر این با توجه بارقام بالا از مجموع بدهی دولت و بنگاه های دولتی و شهرداریها و سازمان برنامه د رپایان سال۱۳۴۰ دو میلیارد ریال کسر گردیده‌است.

اجرای صددر صد تثبیت‌اقتصادی

بدهی فعلی همان رقمی است که در برنامه تثبیت اقتصادی که در نیمه دوم سال گذشته در آن‌تجدید نظر شد برای مجموع بدهی بخش عمومی در نظر گرفته شده بود . اکنون بانك‌مرکزی افتخار داردکه برنامه تثبیت اقتصادی را در این قسمت صد در صد اجرا کرده‌است. البته نتایج حاصله بدون همکاری دولت و وزارت دارائی غیر مقدور بود .

ایـ نرا نیز باید اضافه کنم که سود ویژه بانك مرکزی پس از تصویب آن از طرف مجمع عمومی طبق مقررات قانونی بمصرف واریز بدهی های دولت خواهد رسید از این محل اطمینان قطعی حاصل‌است که قسمتی از بدهی های دولت از طریق سود ویژه‌بانك در سال۱۳۴۰ پرداخت خواهد شد .

مقررات واردات

آقا ی‌دکتر پور همایون سپس موضوع مقررا ت‌واردات سال‌جاری را پیش کشید و اظهار داشت در این مورد سیاست بانك مرکزی اینست که تا حد امکان تغییراتی در مقررات بانك و اصولا درمقررات اقتصادی داده نشود تا بازرگانان و مرد م‌به ثبا ت‌مقررات اطمینان کامل پیدا کنند.

بطور کلی در سا ل گذشته‌قسمتی از کالا ها از طریق افتتاح اعتبار با سپرده ۴۰ در صد و قسمت دیگر که ضرورت آن کمتر بود با ۷۰در صد سپرده از طریق افتتاح اعتبار وارد کشور میشد .

درسال جاری هم بهمان ترتیب‌در مورد این کالاها عمل میشود. راجع‌به کالاهائیکه درسال‌گذشته ممکن بود از طریق افتتاح اعتبار یابرات وصولی‌وارد شودوتعدادآنها سیزده قلم بود باین ترتیب خواهد شد که سه‌قلم از این کالاها که عبارت از ماشین‌آلات ودارو وکاغذ میباشد ورودش با برات وصولی کماکان برای عموم آزاد است . ونسبت به‌ده قلم کالای دیگر که جزء مواد اولیه موردنیاز کارخانجات است درصورتیکه واردکننده خود صاحب کارخانه باشد کماکان با برات وصولی ورودش آزاد استو درغیر اینصورت یعنی اگر وارد ـ کننده کارخانه‌دار نباشد باید از طریق افتتاح اعتبار اقدام شودولی چون موضوع مربوط به کالاهای درجه اول ضروری کارخانجات می باشد نسبت باین ده‌قلم باحداقل سپرده یعنی ۲۰درصد عملی خواهد شد .

رئیس کل بانك مرکزی آنگاه به‌وضع ارز وکالاهائی‌که‌در سال گذشته فروش ارز برای آنها ممنوع بود یاطبق مقررات واردات سال ۱۳۴۰ ورودش غیر مجاز بود ودرسال جاری باشرایطی مجازاعلام شده است اشاره کرد واظهارداشت سپرده اعتبارات اسنادی در مقابل این قبیل کالاها صددرصد میباشد.

ولی چون بانك مرکزی طبق قانون حافظ موازنه پرداخت های خارجی کشور است ودرصورتی که بااجرای مقررات مزبور در سال جاری هرگونه اشکال پیدا شود تصمیمات لازم را اتخاذ میکنیم .

آقای دکترپورهمایون در پایان مصاحبه خود ارقامی راجع‌به‌پرداخت وام وبهره‌های بانك مرکزی‌بخارج دراختیار خبرنگاران گذاشت.

مقررات سهمیه سال

بقیه ازصفحه اول

۱۳۴۱ میشود و همچنین امکان تجدید نظر در مقررات واردات اظهار داشت : ما مقررات مزبور را بامطالعه کافی تنظیم کرده‌ایم و معتقدیم که موافق بامصالح مملکت ومردم است ازاینرو احتیاجی به تجدید نظر آن نیست وما چنین کاری را نخواهیم کرد مگر آنکه دراستخراج بعضی از ارقام‌واطلاعات اشتباهاتی شده باشد . مثلا حق انحصار کالائی ممکن است ۱۵ریال باشد وما آنرا اشتباها ۲۵ ریال نوشته‌باشیم . این‌یك اشتباه است که البته در صورت وقوع‌رفع‌خواهد شد.

امابطور کلی در مورد مقررات واردات وصادرات باید گفت که اصولا تصمیمات اقتصادی طوری است که همیشه در اثر آن عده‌ای متضرر وعده‌ای منتفع میشوند . آنچه منظور نظر است مصالح‌کلی مملکت است . ماقبلا هم به همه فرصت اظهار نظر وحالا هم بهمه آنها کتبا خواهیم نوشت که چرا نظریه آنها کاملا قبول ویاردو یا نسبتا پذیرفته شده است .

بهرصورت همانطور که گفتم‌ما در نظر نداریم که مقررات واردات وصادرات راتغییر بدهیم . ولی‌اگر مثلادر دنیا اتفاقات مهمی بیفتد که وضع اقتصاد جهان را دگرگو کند، ماهم ناچار از بعضی ازتجدید نظرها خواهیم بود. چه اصولاوزارت بازرگانی مامور مراقبت درمقررات صادرات وواردات ووضع اقتصاد کشور است .

وزیربازرگانی بعد گفت : چون تاریخ آغاز و پایان قرارداد هاو موافقتنامه‌های بازرگانی ایران‌با کشور های خارجی متفاوت استو این‌امر از لحاظ گرفتن آمارصحیح واتخاذ سیاست تجارت خارجی مشکلاتی ایجاد میکند ، لذا مادر نظرداریم دریك ماه از سال درتمام قراردادها تجدید نظر کنیم واین ماه احتمالا خرداد خواهد بود.

ماهرسال پس‌از آنکه مقررات واردات وصادرات را انتشار دادیم شروع بمطالعه برای تجدید نظر در موافقتنامه‌ها و قراردادهای بازرگانی‌خواهیم کردوزیربازرگانی آنگاه گفت برای همین منظور قرارداد لهستان و چك‌اسلواکی را چندماه تمدید کردیم.

دارو وقیمت آن

امروز یکی از واردکنندگان مهم دارو درمورد مقررات واردات دارو در سال ۱۳۴۱ بخبرنگار ما گفت بالا بردن حقوق وعوارض گمرکی دارویك اقدام مصلحت آمیز بنفع مردم‌نبوده است .

استدلال آقای وزیر بازرگانی در مورد واردات داروهای کهنه و گمنام و گوناگون صحیح است . هیچکس مایل نیست که‌ایران نمایشگاه انواع داروهای مختلف و دربسیاری موارد مشابه باشد. بلکه واردات آن دسته از داروها باید امکان‌پذیر باشد که مصرف آن‌در مملکت برای درمان بیماران لازم است واز نظر مشخصات داروئی وقیمت برانواع مشابه دیگر برتری دارد. مامیگوئیم دولت باید جلوی واردات داروهای زائد و غیر ـ ضروری رابگیرد درعوض داروهائی که فعلا مورد احتیاج مردم‌است باتسهیلات نسبتا کافی وارد شود ودر قیمت‌فروش آنهم نظارت شودکه ارزان بمصرف کننده‌ها فروخته شود .

گرانی دارودر سال های اخیر یکی از مشکلات مردم بوده است و همین گرانی موجب شده که مردم کم بضاعت استطاعت تهیه دارو های مورد نیاز بیمارخود رانداشته باشند .

ازاینرو لازم‌است دولت در مورد دارو باداشتن‌پیش‌بینی بیشتری تصمیم بگیرد .

امیدوار کننده نیست

بازرگان دیگری که واردکننده چندین قلم کالااست امروز بسرویس اقتصادی روزنامه اطلاعات تلفن کردو چنین گفت : بعقیده من مقررات‌جدید واردات ازنظرمردم‌ودولت امیدوار کننده نمیتواند باشد . دولت با افزایش سود بازرگانی کالا ها و وضع سود بازرگانی جدید به خیلی از کالا های دیگر دو هدف متفاوت و شاید متضاد را میخواهد تعقیب کند . دولت از یك طرف میگوید که سود بازرگانی جدید عملاموجب تقلیل‌واردات خواهدشدویك قسمت از این تقلیل واردات به نفع تولید داخلی است از طرف دیگر مایل است با سود بازرگانی زیاد امسال درآمد بیشتری عاید گمرك شود تاگمرك بتواندسهم خودرا دربودجه بپردازد

ولی باتوجه به شرایط اقتصادی مردم و بخصوص قوه خرید پائین آنها و عدم توانائی وارد کنندگان در واردات کالا انتظار نمی رودکه گمرك درآمد قابل توجهی از طریق واردات داشته باشد و بطوری که میدانید و چندین بارهم تجربه شده بازور و قدرت و فشار نمیشود قیمت ها را پائین آورد بطور کلی بعقیده من مقررات واردات جدید زندگی را برای مردم راحت تر نخواهد کرد .

مقررات واردات وصادرات کالاها

بقیه ازصفحه ۷

شماره تعرفه و شرح کالا	یکه	واردات: شرایط ورود	واردات: حقوق گمرکی	واردات: سود بازرگانی	صادرات: صدور شرایط
۹۶۲الف ـ لوح یاتیکه قالبی‌ـ صیقلی شده یا بنحو مشابهی عمل آمده باشد و یا بشکل معینی در آمده باشد	ارزش		۴۰ در صد	۲۰ در صد	
۹۶۲ب ـ اشیاء ساخته شده از این مواد	ارزش		۱۰۰ در صد	۱۰۰ در صد	
۹۶۳ ـ کهربای سیاه‌ـ کهربای زردـ عنبرـ کف دریا :					
۹۶۳الف ـ تیکه صیقلی شده یا بنحو مشابهی عمل آمده باشد ویا بشکل معینی در آمده باشد	ارزش		۴۰ در صد	۲۰ در صد	
۹۶۳ب ـ اشیاء ساخته شده از این مواد	ارزش		۱۰۰ در صد	۲۰۰ در صد	
۹۶۴ ـ اشیاء ساخته شده از موم حیوانی یا نباتی یا از موادهمانند					
۹۶۴الف ـ شانه زنبور عسل	کیلو		۱۰ریال		
۹۶۴ب ـصفحه مومی دندان سازی	ارزش		۱۵در صد		
۹۶۴ ج ـسایر	ارزش		۱۰۰در صد		
۹۶۵ ـسلو لوئیدـ سایر مواد پلاستیك منشق از سلو لوز (استات دو سلو لوز ـویسکوز وغیره):					
۹۶۵الف ـکنده وکلوخه ـلوحـ لوله ـقلم ـورق صیقلی‌شده یا بنحو دیگر در سطح‌آن کار شده باشد:			۳۰درصد	۸۰ ریال	
۹۶۵الف ۱ ـکنده وکلوخه	کیلو		۳۰ ریال	۷۰ ریال	
۹۶۵الف ۲ ـلوحـ لوله ـقلم	کیلو		۱۲ ریال	۷۰ ریال	
۹۶۵الف ۳ ـورقهای مسلح به الیاف فلزی	کیلو		۷۵ ریال	۷۵ریال +	
۹۶۵الف ٤ ـسایر ورقهاـتقلید پارچه(بدون تار وپود)تقلید چرم وغیره بدون آستر از منسوجات	کیلو				
تبصره ـورقهای پلاستیکی دارای آستراز‌منسوجات مشمول‌شماره ۵۷۲ میشود .					
۹۶۵ب ـاشیاء ساخته شده از مواد فوق‌حتی بحالت نیمه تمام:					
۹۶۵ ب۱ ـنوار وتسمه ونخو قیطان ریختگی یاقالبی حتی بریده شده برای مصارف معین	کیلو	غیر مجاز	۷۵ ریال	۵۰ ریال	
۹۶۵ب۲ ـروده های مصنوعی برای پرکردن از مواد خوراکی‌و تهیه سوسیس وسوسیون وکیسه برای لفاف‌صادرات‌روده وهمانند	کیلو	غیر مجاز	۵۰ ریال	۲۵ریال	
۹۶۵ب۳ ـفیلم وکلیشه های عکس برداشته شده‌منفی یا مثبت (جز آنچه مشمول بخش ۲۹ میشود)	ارزش		۳۰ در صد	۷۰درصد	
۹۶۵ب٤ ـزیورآلات ساده یا دارای ملحقات	ارزش	غیرمجاز	۱۰۰در صد	۱۰۰در صد	
۹۶۵ب۵ ـسایر	کیلو	غیر مجاز	۱۵۰ ریال	۲۵۰ ریال	
تبصره ـفیلمهای حساس یا غیر حساس عکاسی وسینما توگرافی مشمول بخش ۲۹ میباشد.					
۹۶۶ ـمواد پلاستیك مصنوعی‌که ماده آن کازئین یاژلاتین‌و یا نشاسته است:					
۹۶۶الف‌ـکنده ـکلوخه ـلوح ـلوله ـقلم ـورق‌ـصیقلی‌شده‌یابنحو دیگر در سطح‌آن کار شده باشد :					

مجالس ترحیم و یاد بود

باکمال تاسف فوت مرحوم **مظفرصدر** راکه از قضات شریف‌وباسابقه وعالیرتبه وزارت‌دادگستری‌بودند باستحضار میرساند ـ مجلس ترحیم آن مرحوم روزچهارشنبه ۱۵ر۱ر۴۱ از ساعت ۳ الی ۵ونیم بعدازظهر درمسجد مجد منعقد خواهد بود .

وزیر دادگستری ـ نورالدین الموتی

بانهایت تاسف درگذشت نابهنگام جناب آقای **سیدمظفر صدر** پسردائی و بزرك خاندان صدر را باطلاع عموم فامیل و دوستان و آشنایان میرساند مجلس ختم مردانه آنمرحوم روز چهارشنبه ۱۵ر۱ر۴۱ از ساعت ۳ الی پنج‌ونیم درمسجد مجد وختم زنانه همانروز و همانساعت درمنزل شخصی آنمرحوم درخیابان امیرآباد شمالی ایستگاه تخت‌طاوس خیابان صدر پلاك ۲۲ منعقد خواهد بود

جواد عامری

باکمال تاسف درگذشت نابهنگام پدر و برادر عزیزمان **آقای سیدمظفرصدر سمنانی** را باطلاع کلیه دوستان‌وآشنایان وفامیل میرساند مجلس ختم مردانه آنمرحوم روز چهارشنبه ۱۵ر۱ر۴۱ از ساعت ۳ الی پنج‌ونیم درمسجد مجد ومجلس ختم زنانه همانروز و همانساعت درمنزل شخصی آنمرحوم واقع درخیابان امیرآباد شمالی ایستگاه تخت‌طاوس خیابان صدر پلاك ۲۲ منعقد خواهد بود .

بانو طوبی صدر ـ دکتر سید مهدی صدر ـ مهندس هادی صدر ـ دکتر شریفه‌صدر ـ فریده‌صدر ـ فرشته صدر حسین‌صدر ـ محمدصدر ـ صدراصدر ـ مطهرصدر ـسرگرد جمال صدر ـ مهندس مسعود کریم قوانلو

خانواده‌های : **صدر ـ جواد عامری ـ شریفی ـ اشرف سمنانی ـ کریم قوانلو ـ شریعت‌پناهی ـ رهبری‌ـ زندحقیقی تفضلی ـ توکلی ـ اقوامی ـ طاهری ـ آزاد ـ پاکزاد ـتوسلی مشیری ـ شریعتی ـ شهرستانی ـ فامیلی ـ حسینی ـ اصلاح‌جو ـ ر ضوانی .**

باکمال تاسف درگذشت شادروان **جناب آقای سیدمظفر صدر سمنانی** بزرك خاندان صدر را باطلاع کلیه دوستان و آشنایان میرساند مجلس ختم مردانه آنمرحوم روزچهارشنبه ۱۵ر۱ر۴۱ از ساعت ۳ الی ۵ونیم بعدازظهر درمسجد مجد و مجلس ختم زنانه آنمرحوم همانروز و همان ساعت در منزل شخصی آنمرحوم واقع‌درخیابان امیرآباد شمالی بالای‌ایستگاه شیراز خیابان صدر پلاك ۲۲ منعقد خواهد بود

درگذشت آقای سید مظفر صدر موجب‌کمال تاسف‌است مصیبت وارده را بخانواده محترم آنمرحوم بویژه بازماندگان تسلیت میدهیم

خانواده‌های : طاهری ـ حمیدی ـ ریاحی ـ بایگان ـ زری‌باف ـ یامحمدی ـ غیاثوند ـ چگینی ـ لطفی

بانهایت تاثر وتاسف فوت شادروان **علی طاهری** بزرك خاندان طاهری قزوین را باطلاع خویشان و آشنایان میرساند مجلس ترحیم بنابوصیت آنمرحوم روزپنجشنبه ۱۶ فروردین از ساعت ۳ بعدازظهر درقزوین و مجلس ترحیم زنانه درهمان روز درتهران خیابان کسری کوچه شعاع منزل شخصی‌منعقد خواهد بود .

بعموم بازماندگان آنمرحوم مصیبت‌وارده را تسلیت‌میدهیم

تسلیت

فریده عزیز مرك نابهنگام تو قلب دوستانت را جریحه‌دار کرد ماهم درعزای بازماندگانت شریك هستیم و بخانواده صابونی تسلیت میگوئیم

دانش‌آموزان ششم ادبی دبیرستان شهناز پهلوی

بانهایت تاسف مصیبت‌وارده را به آقای قاسم دقیق‌فکر تسلیت عرض مینمائیم وبقای عمر آنجناب را از خداوندمتعال خواستاریم

از طرف فروشگاه آزمایش خیابان نادری ـمسیح‌مبل‌سازفرد

باتمام تلاشهائی که برای فرار از نحوست سیزده شد دیروز عده‌ای دچار نحوست سیزده شدند

ماجراهای تلخ و شیرین سیزده بدر دیروز

سه زن موقعی که سبزه های سیزده رااز روی پشت بام بخیابان پرتاب میکردند همراه سبزه‌ها بپائین پرتاب‌شدند چهار نفرکه چك بی‌محل کشیده و فراری بودند هنگام بدر کردن سیزده بچنك طلبکارانشان افتاده زندانی شدند

پیرمردیکه‌فکرمیکرددخترانش‌درمراسم سیزده‌بدر درجستجوی‌شوهرمیباشند آنهارا بیادکتك گرفت ـ برسر محلی که باید سیزده رادر آنجا بدر کرد بین‌زن‌وشوهرهاکتك‌کاری‌شد ومردی زنش‌رادراطاق‌حبس کردو همسایه‌هارا بااتومبیلش بصحرا برد

دونفر ایتالیائی که درمراسم سیزده‌بدر شرکت کرده بودند نحسی سیزده دامن آنها را گرفت ولجن مالشان کرد ! دوکودك هنگامیکه‌عازم‌سیزده‌بدر بودنددردو تصادف کشته شدند وجوانی درشهریار برادر۳۳ساله‌خودرا باچاقو کشت

دیروز آرام ترین سیزده بدر ، چند سال اخیر بود. میزان تلفات ناشی‌از تصادف زد وخورد بسیار ناچیز بود و حتی کسانی که در نتیجه حوادث مختلف در این روز مجروح شده‌بودند قابل‌توجه بنظر نمی رسید . بموجب گزارشاتی که امروز خبرنگاران سرویس حوادث داده‌اند دیروز باوجود خالی بودن‌خانه هاسرقتی درتهران و اطراف روی نداده است و عده‌کسانیکه درنتیجه‌تصادف با اتومبیل مجروح شده‌اندبا وجود کثرت عبور و مرور دیروز تنها سیزده نفر بوده است ! تنها حادثه مهمی‌که دیروز اتفاق‌افتاد کشته‌شدن مرد ۳۳ ساله‌ای بدست‌برادر ۱۸ ساله‌اش بود که آن هم در یکی از دهات شهریار روی داد.

سبزه وسقوط

ساعت‌شش صبح دیروز از میان زنهائیکه به‌پشت بام رفته بودند تا بنابرسوم متداول سبزه‌های خودرا به‌خیابان پرتاب کنند سه نفرشان نیز همراه سبزه‌ها بزمین سقوط کردند وزخمی شدند و بدین ترتیب این سه نفر از اولین کسانی بودند که نحوست سیزده دامن آنها را گرفت .

این سه‌زن که جمیله ، فاطمه و اقدس نام دارند هریك دریك‌گوشه تهران دچار این حادثه شدند .

جمیله ساکن خیابان ۱۰۵ (آریانا) فاطمه ساکن خیابان زرین نعل و اقدس ساکن خیابان شوش‌است .

این سه‌نفر میگفتند به‌پشت بام رفتیم تاسبزه هارا قبل ازطلوع آفتاب به‌خیابان پرتاب کنیم که پایمان سرخورد و بزمین سقوط کردیم .

جمیله میگفت وقتی‌که من‌داشتم سبزه‌هارا پائین می‌انداختم دیدم زنی که روی پشت بام مجاورایستاده قبل از پرت کردن سبزه مشغول خواندن «وردی »می‌باشد من‌برای اینکه بشنوم او چه میگوید کمی خم شدم وهمین عمل باعث شد که کنترل خودرا از دست بدهم‌وبپائین سقوط کنم و اینك بجای اینکه همراه خانواده‌ام به‌گردش وسیزده بدر بروم به‌بیمارستان آمدم .

زدوخورد بین زن و شوهرها

ساعت هشت صبح دیروز برسر محلی که باید برای سیزده بدر به‌آنجا رفت میان چهار زن وشوهر زدوخوردی روی داد .

یکی از زنها که‌دراین حادثه مجروح شده‌است عباسه نام دارد او میگفت بشوهرم گفتم درشمیران باران می‌بارد خوب‌است بیکی از باغهای حوالی امین‌آباد شهرری برویم ولی شوهرم گفت در آنجا آدم‌های مشروب‌خور زیاد می‌آیندو دعوامان میشود . وقتی اصرارکردم شوهرم کتك مفصلی بمن زد و مرا به‌بیمارستان آورد وخودش بچه‌هارا برداشت و برای سیزده بدر رفت چون از او ۷فرزند دارم از این‌جهت وقتی پاسبان آمدو از من بازجوئی کرد نگفتم شوهرم مرا کتك زده است و گفتم بزمین خورده‌ام .

چند زدوخوردخانوادگی نیز بر سررفتن سیزده بدر روی‌داد وعلت اغلب این منازعات این بود که شوهر مایل نبود ازخانه خارج شود و چون همسر و فرزندان او اصرار داشتند بگردش بروند بهمین‌جهت کتك مفصلی از دست شوهر و پدرشان خوردند و تاآخر وقت درخانه گرفتار نحسی‌سیزده بودند.

چراغی که‌بمسجد روابود !

صبح امروز نیز زنی بدادسرای ناحیه ۳ مراجعه کرد و گفت دیروز شوهرم مرا که مخالف بودم با همسایگان بگردش برویم دراطاق حبس کرد ودرعوض کلیه‌همسایگان را سوار اتومبیل استیشن خودنمود وبگردش برد و ساعت دوبعدازنیمه شب بخانه‌آمد حالاآمده‌ام از او شکایت کنم .

کودکی کشته شد

صبح دیروز موقعیکه‌خانواده‌های ساکن خیابان بی‌سیم‌نجف‌آبادبرای سیزده بدر پیاده بطرف سید ملك‌خاتون میرفتند و بچه‌هابمیان‌خیابان میدویدند و باهم بازی میکردند کامیون شماره ۱۰۸۳۷ برانندگی پرویز خوشکار که از این خیابان عبور میکرد بایکی از این بچه‌ها که نادره یوسفیان نام داشت وپنج ساله بود تصادف کردوکودك زیر چرخهای کامیون رفت وکشته‌شد.

ایتالیائیها وسیزده

دیروز نه تنها نحسی سیزده عده‌ای از ایرانی ها راگرفت بلکه دو نفر ایتالیائی نیز گرفتار این نحوست شدند. صبح دیروز آلبرتو وویتوریو که‌هردو نفر ایتالیائی هستند هوس کردند تا آنها نیز با سایر مردم به سیزده بدر بروند واین مراسم ایرانی را تماشاکنند. بهمین جهت با اتومبیل خود بطرف کشتزار های‌جنوب‌شهر براه‌افتادند آنهااتومبیل خودرادر جاده‌آرامگاه پارك کردندو سواریك گاری‌شدند در همین حال از مناظر جالب‌عکس می گرفتند . درست درساعت ده صبح یکی از چرخهای گاری‌کنده شد و گاری واژگون گردید .چون گاری از کنار نهر فیروز آباد عبور می کرد گاری و سرنشینانش بداخل نهر افتادند ودر نتیجه عینك یکی از یتالیائی ها شکست ولباس های هردو نفر لجن مال گردید . اماجالب این‌بود که‌این دوایتالیائی پس از این حادثه دست از تفریح خودبرنداشتند وبایك گاری دیگر گردش را ادامه دادند .

در جستجوی شوهر

ظهر دیروز ناگهان پیر مردی که با همسر و چهار دختر جوانش برای سیزده بدر به لویزان در نزدیکی بی‌سیم جاده شمیران‌آمده بودند و در زیر درختی بساط چای و ناهار تهیه‌کرده بود به طرف زن و فرزندانش حمله کرد و با سماور وبشقاب و کاسه سرو کله آنها را شکست‌و اگر ژاندارمها دیررسیده بودند ممکن بود یکی دونفر از آنها کشته شود

این پیر مرد در بازجوئی گفت: من حالا می فهمم که زن ودختران من چرا به سیزده بدر آمده‌اند . آنها می خواهند مرد ها را آزادانه به بینند و مخصوصا دختر هایم سعی دارند دراین روز شوهری‌برای خود دست‌و پا کنند چون من نمی توانستم این کار هارا تحمل کنم آنهارا کتك زدم و دیگر هیچ‌سالی آنهارا ازخانه بیرون نمی آورم .

عقل زن من کجا رفته ؟

عصر دیروز مردمی که به ونك آمده بودند باکمال تعجب دیدند بچه نوزادی روی سبزه ها افتاده و گریه می کند و مردی دنبال زنی کرده‌و هردو بسرعت بطرف بیابان می دوند و مرتب مرد بطرف زن سنك پرتاب می کند تا این که یکی از سنگها به پای زن خورد و او فریادی کشیدو ایستاد .

مامورین ژاندارمری این مرد را گرفتند و جریان را از اوسئوال کردند . او گفت من نمیدانم عقل زن من کجا رفته که امروز مراوادار کرده بابچه ده روزه به سیزده بدر بیائیم حالا اینجا بچه زبان بدهن نگرفته و مرتب گریه می کند و مردم را ناراحت‌مینماید. من‌از بس‌بچه گریه کردحوصله‌ام سر رفت وخواستم مادرش راکتك بزنم که فرار کرد وقتی دنبالش کردم شما سر رسیدید .

اگرسیزده رابدر می کردند

بعد از ظهر دیروز یك‌حادثه رانندگی دیگر در خیابان ری روی داد . دختر بچه‌ای بنام فاطمه ذوالفقاری فرزند یداله که‌میخواست ازخیابان عبور کند باتاکسی شماره ۷۹۲۱۷ تصادف کرد وکشته شد.

خانواده فاطمه دیروز برای‌بدر کردن نحسی سیزده از خانه خارج نشده بودند و بعقیده همسایگان بدینترتیب‌نحوست‌سیزده گریبانگیر آنها شد .

سوء استفاده ازسیزده

دیروز با وجود اینکه در کلانتری های شهر و پاسگاه های ژاندارمری حومه جنب و جوش زیادی دیده نمیشد معذلك دادسرا و بازپرس کشیك بیکار ننشسته بودند.

بازپرس کشیك دادسرا چهارنفر را که قبلا چك بی محل کشیده بودند و دستور جلبشان صادر شده بود و شاکیان از مراسم سیزده بدر استفاده کرده و در گوشه وکنار بیابان آنها را پیدا کرده و تحویل دادسرا داده بودند توقیف کرد.

یکی از این شاکیان میگفت من شش ماه است که بدنبال مردی می گردم که با یك چك بی محل ۲۰ هزار تومان از من کلاهبرداری کرده است . من نمی توانستم او را پیدا کنم تا اینکه امروز یك اتومبیل کرایه کردم و بتمام تفریحگاهها رفتم و سرانجام اورا در کشتزارهای جنوب مهر آباد پیدا کردم .او در آن موقع داشت با زن و دختری ناها رو مشروب میخورد که ورقه جلب رانشان ژاندارم های کشیك دادم .مامورین ویراگرفتند وبا وجود اینکه چند مشت آبدار هم بمن زد معذلك او را بدادسرا آوردم .

در دادسرا آن زن و دختربدست وپای من افتادند وبی نهایت‌تشکر کردند . پیرزن میگفت این مرد کلاهبردار خود را تاجر شرافتمندی معرفی کرده و می خواست دخترمرا که از پدرش دو ملك شش دانگی بارث برده بگیرد . دیروز ضمنا بازپرسان کشیك دادسرای تهران چهار نفر را باتهام اغفال زنهازندانی کردند . این چهار نفر پریشب دستگیر شده بودند.

شوهری از ترس فرار کرد

یکی دیگر از حوادث جالب دیروز فاش شدن راز مرد جوانی بنا معباس میرزا است .

عباس میرزا که ۲۸ سال از عمرش می گذرد دو سال پیش بازن ۵۰ ساله‌ای تصادف کرد و اورا زخمی نمود و از ترس رفتن زندان بااین زن ازدواج کرد چون او نمی توانست عباس میرزا را راضی کند از این جهت عباس میرزا بی اطلاع زنش با دختری ازدواج کرد . عباس میرزا دیروز زن ۵۲ ساله‌اش را برداشت و به حوالی جاده کرج آمد و در گوشه‌ای نشست و مشغول صرف غذا و چای شد که ناگهان زن جوانی دوان دوان به طرف عباس میر ازآمد و کنار او نشست و دستش را به گردن او انداخت . عباس میرزا که وضع را وخیم دید پا بفرار گذاشت و هنوز معلوم نیست کجا رفته است . پس از فرار عباس میرزا میان زن ۵۲ ساله او ودختر جوان مشاجره‌ای روی داد و ژاندارمها آنهارا به پاسگاه مهر آباد شمالی بردند . در آنجا دختر جوان گفت : عباس میرزا شوهر منست . این زن اسنادی را که‌در این باره داشت نشان داد و معلوم شد زن دوم عباس میرزا نیز همراه پدر و مادرش به سیزده بدر آمده ودر آنجا شوهرش را دیده است.

اکنون زن ۵۲ ساله عباس میرزا در جستجوی شوهر فراری خود می باشد تااورا گوشمالی‌دهد

رقص در قایق

عصر دیروز سه مرد ، سه زن وسه بچه سوار یکی از قایقهای استخر تهران پارس شدند ، چون مرد ها مست بودند وقتی قایق‌بمیان استخر آمد مشغول رقصیدن‌شدند وقایق دراثر تکان های شدیدآنها غرق شدو سرنشینان آن بداخل استخر افتادند مردم و مامورین ژاندارمری کمك کردند و آنهارا بیرون کشیدند . دراین حادثه به کسی صدمه‌ای نرسید .

برادرش را کشت

دیشب جوان ۱۷ ساله‌ای برادر ۳۳ ساله خودرا در قریه جوقین شهریار با سه ضربه چاقو بقتل رسانید .

اوایل شب گذشته اسفندیار ملا بهرامی فرزند حسین ۱۷ساله دانش آموز دبیرستان شهریارنزد برادرش نصراله‌رفت‌وپس ازگفتگوی کوتاهی که میان دو برادر روی‌داد اسفندیار از پشت سر باکارد به برادرش حمله کرد و دو ضربه از پشت سر باو زد وقتی نصراله برگشت یك ضربه از جلو نیزباو اصابت کرد و نصراله دراثر این سه ضربه بر زمین افتاد واسفندیار فرار کرد .

مامورین ژاندارمری نصراله را که هنوز زنده بود به طرف تهران حرکت دادند و پس از جستجوی زیاد اسفندیار رانیز دستگیر کردند نصراله قبل از ورودبه بیمارستان سینا درگذشت

علت نزاع

گزارشی که درباره علت نزاع این دو برادر رسیده حاکیست که گویانصرت‌الله‌به مادر خود توهین نمود و اسفندیار به پشتیبانی از مادرش با برادر بزرگتر خودوارد گفتگو و نزاع شده بود.

۵۰ نفر مست معاینه شدند

دیروز در اداره پزشکی قانونی۵۰ نفر که مست کرده و دست به تظاهرات زده بودند و همچنین ۲۰ نفر که نزاع کرده بودند مورد معاینه قرار گرفتند . این عده‌بیشتر ازطرف مامورین ژاندارمری شهرری معرفی شده بودند.

به مراسم نرسید

ظهر دیروز زنی بنام فاطمه‌شعری که چند روز پیش در یك حادثه رانندگی مجروح شده بود در بیمارستان سینادرگذشت .بستگان این زن دیروز به بیمارستان مراجعه کرده بودند تا چنانچه حال وی مساعد باشد او را برای مراسم سیزده بدر بخارج از شهر ببرند .

۹۷ نفر مسموم شدند

ضمن مراجعه به بیمارستان های مسمومین کسب اطلاع شد که در ۴۸ ساعت گذشته ۹۷ نفر بعلت افراط در خوردن غذا و مشروب مسموم شده‌اند.

۱۳ نفر تصادف کردند

دیروز و دیشب ۱۳نفر گرفتار نحسی سیزده‌شدندودرنتیجه حوادث رانندگی مجروح شدند . این عده عبارتند از : عباس نادری فرزند کریم ۴۰ساله ، علی یوسفی فرزند مسیب ۲۵ ساله ، سلطان رئیسه کارگر فرزند ابراهیم ۵ ۴ساله ، فاطمه رئیسه کارگر فرزند اسداله ۹ساله ، غلام رئیسه کارگرفرزند اسداله ۶ساله ، فرح‌جهانشیرفرزند احمد ۱۲ساله ،حشمت‌اله کاوسی فرزندالهیار ۳۲ساله ، بتول‌عباسی فرزند ابراهیم ۴ ساله ، مرتضی صفائی فرزند رجبعلی ۳ساله ، اسمعیل میرزائی فرزند عبداله ۶۰ ساله ، خانم جان فراهانی فرزند حیدر ۶۰ساله ، لطفعلی شیرازی فرزند رضا ۲ ۳ساله ، فرزانه‌معمار باشی فرزند نجات‌اله ۴ساله .

زدوخورد

همچنین طی زدوخورد های‌مختصری که در روز سیزده روی‌داد ۹ نفر باسامی : ابراهیم‌هاشمی‌فرزند محمد

بقیه‌درصفحه نوزدهم

شورش نظامی جدید برضد رژیم کودتا

بقیه ازصفحه سوم

رااشغال کرده‌بود.

بعضی عناوین جراید آنکارا از اینقرار است . جنك داخلی در سوریه ـ نبرد خونین بین طرفداران ناصر و ناسیونالیستهاـ شورش برضد ارتش ـ اوضاع مغشوش‌ـ جراید آنکارا مطالب زیادی به حوادث خونین حلب‌وحمص‌اختصاص داده‌اند.

پس از انتشار گزارش های مربوط به‌شورش نظامی‌درحلب و نقاط شمالی سوریه ، از طرف دولت نظامی دمشق مقررات‌حکومت نظامی در سوریه بموردا‌جراگذارده شد . بموجب این مقررات اجتماع بیش از ۵ تن در دمشق ممنوع و عبور ومرور از ساعت ۸ شب تا۵ بامداد درخیابان ها قدغن است . مرزهای کشور باردیگر بسته شده، فرودگاهها و بنادر بحال تعطیل درآمده و ارتباط تلفنی بین‌دمشق و نقاط شورشی قطع گردیده‌است.

بقرار اطلاع درزدوخوردی که در شهر حمص بین مخالفان وموافقان ناصر روی‌داد دوتن افسر و سه سرباز سوری کشته شده‌اند .

تمرکز نیروی اسرائیل

رادیو دمشق که توسط دولت نظامی عبدالکریم ظهرالدین اداره می‌شود در برنامه شب گذشته‌خود اخطار کرد که نیروهای اسرائیل در مرز سوریه متمرکز شده و تدارك تجاوز جدیدی را می‌بینند. گوینده رادیو ازتمام‌مردم‌درخواست کرد دراین لحظات بحرانی اتحاد خودرا باارتش حفظ کنند .

گزارش میرسد باآنکه اوضاع شهر حمص بحرانی است و دراین شهر تاکنون عده‌ای کشته و زخمی شده‌اند ولی شورشیان براوضاع تسلط نیافته و از طرف دولت‌دمشق قوای کمکی باین شهر اعزام‌شده است .

بموجب گزارشهائی که به‌بیروت رسیده گروهی از افسران ارشد سوریه در دمشق اکنون‌اجتماعاتی تشکیل‌داده و سعی دارند بوسیله تماس باافسران شورشی راه حلی برای اوضاع پیدا کنند .

امکان مصالحه

بموجب این گزارشها که‌تاکنون تائید نشده‌است ممکنست‌مصالحه‌ای بین افسران شورشی و دولت‌دمشق صورت گیرد . افسران شورشی تقاضای تجدید وحدت بامصر را کردند و بدنبال آن اعلام داشتند که رادیو حلب موقتا برنامه پخش نخواهد کرد . ناظران سیاسی‌این امر را نشانه آن میدانند که آنها درصدد مصالحه برآمده باشند .

تمرکز درمرز

اخبار رسیده از کشور های‌همسایه سوریه حاکی از آنست که بدنبال شورش نظامی اخیر این کشورترکیه عراق، واردن نیروهای خود را درمرز متمرکزکرده‌اند تا در صورت وقوع حوادث فوق‌العاده با آن مقابله‌کنند .

گزارش‌میرسد که‌شورشیان‌سوریه چند پست مرزی رادر نواحی مرزی عراقو ترکیه تصرف کرده‌اند .بقرار اطلاع تصرف پست‌های نظامی بازدوـ خوردهای شدید همراه بوده ودریك نقطه چهار بار پرچم یك پست‌نظامی عوض شده یعنی یك‌بار پرچم‌سوریه‌و بدنبال آن پرچم شورشیان بالارفته است .

ناوگان ششم

ازبیروت خبر میرسد که شش‌کشتی ازناوگان ششم‌امریکا ازجمله رزمناو سنگین «اسپرتیك‌فیلد» که پرچم ناو ناوگان ششم بشمار میرود و همچنین ناو هواپیما برسنگین «ساراتوگا» وارد بندر بیروت‌شده‌اند ،برنامه این‌بازدید قبلا ترتیب‌داده‌شده بود و گفته میشود که‌این بازدید ارتباطی به‌حوادث اخیر سوریه ندارد .

نگرانی درلندن

گزارشهای رسیده از لندن حاکی از آن است که مقامات انگلیسی از اوضاع اخیرسوریه احساس نگرانی میکنند . علت نگرانی آنها اینست که‌این اوضاع وضع دنیای عرب را آشفته ترکند واین‌امرمغایر باسیاست دولت انگلستان دراین ناحیه است‌زیرا انگلستان برای ادامه تجارت خویش با کشور های عربی بیش از هرچیز طرفدار حفظ صلح دراین کشورها است .

اتحاد فدرال

ناظران سیاسی اظهار میدارند که دولت نظامی دمشق اکنون برای‌بدست آوردن شناسائی خویش ازقاهره و بغداد فعالیت میکند .

بنظر ناظران مذکور امکان دارد که دولت نظامی برای انجام این امر حتی حاضربه شرکت‌دریك اتحادفدرال با دولتین مذکور گردد ولی‌بهر حال برای انجام این‌امر استقلال سوریه‌را فدا نخواهد کرد .

بعلاوه دولت نظامی‌برهبری سرلشکر ظهرالدین و سرتیپ نهلاوی شرکت در اتحاد فدرال را فقط باعراق وسوریه ممکنست قبول کندولی با عربستان سعودی واردن حاضر بشرکت درچنین اتحاد نیست بهرحال وضع دولت‌نظامی اکنون بستگی به‌وفاداری نیرو های مقیم دمشق ونیروی هوائی این کشور دارد. اگراین نیروها به دولت نظامی وفادار بمانند شورش سرکوب خواهد شد والا دولت نظامی ساقط خواهد گردید .

گم شده است

محمد سپاهی فرزند خلیل عکس بالا که ۱۵ سال دارد از روزهشتم فروردین ماه گمشده است محمد پیراهن قهوه‌ای کم رنك و شلوار طوسی راه راه پوشیده بود .

بستگان وی درخواست دارند چنانچه کسی از محمد اطلاعی دارد به خیابان هاشمی کوی قم منزل شماره ۱۸ یا به‌تلفن‌شماره ۷۳۱۳۷ خبر بدهند .

از فردا صبح در سینماهای

دیانا ـ متروپل ـ همای

فیلم

آدم و حوا

ازروز ٤شنبه ۱۵ فروردین

سئانس ۹

درسینما پلازا

بزبان انگلیسی نمایش داده میشود

نحوست سیزده دامان سیزده نفر را گرفت

بقیه ازصفحه اول

دیروز قریب یك میلیون نفر از مردم تهران با شور و هیجان‌فراوان در مراسم سیزده بدر نوروز امسال شرکت کردند و باصطلاح نحوست سیزده سال نورا بدر کردند .

بامداد روز گذشته هوای تهران ابری بود و باران ملایمی نیز می بارید و نزول اولین رگبار بهاری که طراوت خوش آیندی به سبزه ها و چمنها میداد علاوه بر اینکه مانعی برای برگزاری سیزده بدر ایجاد نکرد مردم رادر اثر تلطیف هوا بوجد و سرور آورده بود . مردم تهران روز گذشته شهر پر غوغای‌خودراپشت سر گذاشتند وبا خروج خود آنرا بدست سکوت و آرامی سپردند تقریبا نیمی ازسکنه این شهر ربزرك و تقریبا با دوسوم از وسائط نقلیه شهر خارج شده‌و بدامنه کوهستان ها و مراتع سبزو خرم و دشتها و سبزه زار هاروی آوردند سیل جمعیت در تپه ها وارتفاعات نقاط‌ییلاقی‌و کناررودخانه ها و مراکز تفریح و بالاخره هر جا که درختی و سبزه‌ای و آبی در جریان بود متمرکز شده بود . خبرنگاران ما روز گذشته بکلیه این مراکز تجمع مردم و تفریح‌سر زده‌اند و در هر جا رپرتاژ جامعی تهیه شده که در شماره امروز از نظر خوانندگان عزیز میگذرد :

جاده مازندران

دیروز درجاده مازندران که‌احتمال وقوع سوانحی در آن میرفت پیش بینی های لازم از طرف مامورین مسئول شده بود ، جاده مزبور را بوسیله علائم راهنمائی بدو قسمت متساوی کرده بودند و در چهار راهها و محل اتصال خیابانها چراغ های پایه‌دار گذاشته بودند ، ازاین جاده بیش از پنجاه هزار اتومبیل عبور کرد و مردم تهران از این طریق به تهرا ن‌پارس، جاجرود و آبعلی ، اوشان، میگون ، فشم و سایر مراکز سبز و خرم رفتند.

مامورین بمنظورجلوگیری ازبروز سوانح از حرکت دوچرخه سواران جلوگیری میکردند ولی با وجوداین سختگیری باز هم در جاده ها دوچرخه سوار و موتور سوار دیده میشد .

آمار اتومبیلها و جمعیت

طبق اظهار مقامات رسمی وزارت راه ومامورین پلیس راه دیروز در تمام مدت صد هزار اتومبیل‌ووسیله نقلیه از روی نوارهای ترافیك‌پلیس راه که درجاده‌ها گسترده شده بود گذشته‌اند، تعداد یکهزار دستگاه اتوبوس هریك ده سرویس بکرج وسایر نقاط ییلاقی حرکت کردند که‌بایك حساب دقیق اگرسرنشینان اتوبوسها رابطور متوسط پنجاه‌نفر وسرنشینان اتومبیلهای سواری را پنج‌نفر فرض کنیم‌باین‌نتیجه‌میرسیم که حداقل درروز گذشته نیمی از مردم تهران برای برگزاری‌مراسم سیزده‌بدر بخارج از شهر رفته‌اند.

تجهیزات مامورین

روز گذشته مامورین راهنمائی وژاندارمری تلاش فراوانی بـــرای جلوگیری از وقوع تصادفات بعمل آوردند وکوشش مامورین مـوجب برقراری نظم‌و ترتیب کامل در جاده‌ها شده بود.

مامورین از حرکت اتومبیلهای باری ووانت جلوگیری میکردندولی بسیاری ازرانندگان که باکشیدن چادر اطاق اتومبیلهای باری‌وکامیون ها ووانت‌هارا بصورت محل‌محفوظی درآورده‌بودند از گوشه وکنار و بیراهه بطرف دشت و کوهساران عزیمت کردند.

وضع هوا

هوای‌دیروزنمونه‌ای کامل‌ازیك روز خرم بهاری‌بود. اتفاقا پیش‌بینی اداره هواشناسی هم درست ازآب درآمد و مختصر بارانی بارید ولی هنگام ظهر هوای نشاط‌آورسرتاسر دشتها و کوهساران حومه تهران رافرا گرفت .

مردم تهران واعضای خانواده‌ها، پیش‌بینی‌های لازم را برای مقابله باشوخی طبیعت کرده بودند وباچتر وچادرنماز وپرده‌خودر ا در مقابل باران حفظ کرده بودند ،از بامداد دیروز ریزش رگبارهای بهاری‌آغاز شد وابرومه درارتفاعات فرودآمد که‌هنگام ظهر بکلی برطرف گردید واشعه خورشید ، غروب برد‌شت‌و سبزه‌هامی‌تابید .

اتوبوسرانی

وضع اتوبوسرانی رویهمرفته‌منظم بود ومامورین شرکت واحدتاسرحد امکان برای‌رفع نیازمردم‌ومسافرین کوشیده‌بودند دراولین ساعات روز اصولا از صف مسافر در ایستگاه های کرج وتهران پارس که‌دومنطقه پرازدحام بود اثری دیده نشد ولی دراواخر روز در برخی نقاط منجمله تهران‌پارس وکرج کمبود اتوبوس کاملا محسوس بود و اتوبوس های شرکت واحد تانیمه‌های شب بکار نقل وانتقال اشتغال داشتند.

مصرف بنزین

پمپ‌های بنزین روز گذشته ده برابر روزهای عادی بنزین فروختند کاروان اتومبیلها پشت سرهم در جلواین پمپ‌ها برای بنزین‌گیری متوقف بود ،بااینحال دربرخی از پمپ‌ها بجز چند دستگاه پمپ‌بنزین بقیه دستگاهها راتعطیل کرده‌بودند واین امر موجب ناراحتی مردم‌شده بود.

حاجی فیروز

روز سیزده‌بدر در واقع روزکاسبی خوبی برای حاجی فیروز هابود ودر هرگوشه‌وکنار چند حاجی فیروز بچشم میخورد که باموسیقی مخصوص خودو خواندن قطعات فکاهی مردم را سرگرم میکردند.

شعار مامورین

دیروز مامورین ژاندارمری و راهنمائی درسراسر راهها شعار و پلاکات نصب کرده بودند، برروی شعارها نوشته بود ژاندارم ومامور پلیس خدمتگزار مردم است و در صورت نیاز فورا بژاندارم مراجعه نمائید.

در تمام مدت دیروز جاده های اطراف تهران و بخصوص جاده کرج وجاده مازندران لحظه ای ازاتومبیل خالی نبود از بامداد یکسر کاروان در تهران و سر دیگر آن در سمت کرج تا سد کرج امتداد یافته بود و در جاده مازندران نیز حرکت کاروان تا جاجرود ادامه داشت .

علف های بیابان

باران بهاری دیروز از روی علف ها و چهره گلها گردو غبار را شسته بود و مردم و بخصوص دختران ـ دم‌بخت برای گره زدن به علف های پاك و لطیف‌برسروجد وشوق آمده بودند .

چادر های امداد

از طرف مامورین چادر های امداد و آمبولانس در راهها مستقر شـده بود و گو اینکه این وسائل چندان مورداستفاده قرار نگرفت ولی بسیار ضروری و لازم بود .

مراکز اجتماع مردم

شهر زیبا و دیدنی کرج و دریاچه سد کرج از لحاظ هجوم مردم و تمرکز جمعیت در درجه اول قرار داشت ، در باغها و کنار رودخانـه کرج و همچنین در اطراف سد کرج تا نزدیکی های شهریار جمعیت مـوج میزد علاوه بر این نقاط شهریار ، شهر ری و شمس آباد ، جاجرود ، ونك ،نیاوران ، تهران پارس ، قلعه مرغی ، مهر آباد ، در بند ، پس قلعه اوین ، درکه ، اوشان ، فشم ، میگون نازی آباد ، جوادیه، جاده های ـ آرامگاه و شهرری ، پل سیمان ، فرح زاده، کنار جاده شمیرانات و بالاخره پشت بام منازل در جنوب شهر از مراکز اجتماع مردم و محل برگزاری مراسم سیزده بدربود

اتوبوس های دو طبقه

بعلت افزایش تعداد مسافرین در خط حومه تهران روز گذشته تعدادی از اتوبوس های دو طبقه در این خطوط بطور فوق العاده بکار افتاد و مامورین اتوبوسرانی بدینوسیله ـ توانستند از تشکیل صفوف طولانـی جلوگیری کنند .

مد روز

روز گذشته در واقع روز طرب و خوشی‌جوانان بود ، دختران و پسران و کودکان هر یك در گوشه ای سرگرم نشاط‌وشادی بودند ومخصوصا لباس های جوانان که بطرز پیشآهنگی و برای گردش در کوه و صحرا پوشیده بودند فوق العاده زیبا جلوه میکرد .

در چادر صحرانشینان

روز گذشته رگبار باران مـدت کوتاهی بساط سرور مردم را بهم زدو آنعده از مردم که باخود وسایل نداشتند بچادر صحرا نشینان کـه معمولا در این فصل در اطراف تهران احشام خود را میچرانند پناه بردند

آقایان محترم

در کنار کشتزار های حومه تهران امسال کشاورزان ابتکاری بخرج داده بودند دهقانان در کنار مراتع خود تابلو هائی از مقوا نصب کرده بودند که عابرین این عبارات را بر روی‌آنها میخواندند :

«توجه ، آقایان محترم سیزده بدر شما مبارك اما بچمن ها نیائید در بعضی نقاط بشوخی نوشته بودند دست ... کوتاه از چیدن گیاهان و شکستن شاخه های گلدار خودداری نمائید . یك دهقان بر روی تابلوئی نوشته بود این محصول غذای خودتان است اگر آنرا لگدمال کنید گرسنه می مانید .

پیاده روها

دیروزعده ای برای ورزش یابعلت نداشتن وسیله نقلیه پیاده روی‌کردند و تا کرج باپای پیاده رفتند و علت دیگر این پیاده روی شاید آن بود که همه ساله راه آهن دولتی درروز سیزه بدر بین کرج و تهران قطار های فوق العاده حرکت میداد ولی امسال این‌برنامه انجام نشد و عده‌ای از مردم باپای پیاده خود را بکرج رسانیدند .

کاروانسرا سنگی

دوراهی کاروانسراسنگی و سه راه تهران پارس از مراکز بسیار شلوغ دیروز بود . فرماندهان ژاندارمری و افسران راهنمائی در این نقاط کاملا مراقب بودند .

دیروز برای جلوگیری از بروز حوادث از هر وسیله ای استفاده شده بود در جاده کرج اتومبیلهای آتش نشانی نیز بحالت آماده باش در آمده بودند که اگر سانحه‌ای روی دهد فورا شروع باقدام کنند .

تپه های کلاك در سمت جاده کرج نیز پر از جمعیت بود و مردم برروی تپه ها و مزارع بساط پهن کرده بودند و مشغول تفریح بودند در گرم دره اتومبیلها را برروی کوهها و تپه ها و اطراف باغات میوه‌توقف کرده بودند .

خانم های راننده

بطور کلی روز گذشته رعایت ـ مقررات راهنمائی و رانندگی یکی از علل اساسی جلوگیری از تصادفات و سوانح بود ولی خانم های راننده دیروزمقررات را بهتراز آقایان‌رعایت میکردند و هیچگونه سبقت و سرعتی در جاده ها مخصوصا بوسیله خانمها مشهود نشد و رانندگان همه جا چشم و گوش برفرمان پاسبانها داشتند .

گره سبزه ها

درجنوب شهر دخترهادر سبزه‌زار های مهر آباد و قلعه مرغی گرد آمده وعلفهای آنجا را که بحد گره رسیده بودگره میزدند ولی هنگامیکه خبرنگار ما برای تماشای این عمل تفریح آمیز نزد آنها رفت آنها از این کارسرباز زدند و مخصوصا چون خواستند از آنها عکس بگیرند حاضر نشدند در مقابل‌دروبین عکاس‌قرار بگیرندولی‌در نیاوران‌این‌خواهش خبرنگاران‌بسهولت عمل شد و دختران داوطلبانه و با یك روح ساده و بی آلایش مرتبا در مقابل دوربین های خبرنگاران هنگام گره زدن به سبزه قرار گرفتند .

ازهمه آجیل

درمیان شرکت‌کنندگان در مراسم سیزده‌بدر دیروز ازکرد،لر،قشقائی آذربایجانی ، تهرانی ، بلوچ و آمریکائی ، فرانسوی ، انگلیسی‌و عده‌ای باکلاه مخصوص قشقائی‌هاو جمعی بالباس های محلی در این مراسم شرکت کرده بودند .

خارجیان مقیم تهران و نمایندگی های سیاسی بااتومبیل‌های خود از سراسر مناطق تهران دیدن کردند ویك نفر تبعه فرانسه بخبرنگار ما گفت مراسم سیزده‌بدر مردم‌ایران از اینکه تمام طبقات دسته‌جمعی‌در این مراسم شرکت می‌کنند در سراسر دنیابی‌نظیر است .

همچنین‌درمراسم سیزده‌بدر کرمانی اصفهانی، همدانی،شیرازی فراوان بود، اینها مسافرین ایام عید بودند که‌از شهرستان‌های‌خود به تهران آمده ودر مراسم سیزده‌بدرشرکت کردند.

عبرت رانندگان

دیروز مامورین ژاندارمری و راهنمائی برای عبرت رانندگان اتومبیل متلاشی شده مرحوم‌ایلخان ظفر راکه چندروز پیش در جـاده کرج بااتوبوسی تصادف کرد در معرض تماشای عموم قرار داده‌بودند وبامشاهده وضع وحشتناك‌اتومبیل همه رانندگان عبرت می گرفتند.در هرحال این امریك ابتکار خوبی‌بود وبسیار موثر واقع شد.

توقف کامیونها

در جاده‌های کرج و مازندران‌از سپیده‌دم دیروز از حرکت کامیون ها جلوگیری بعمل آمد وبرای‌تامین سلامت مردم باین وسائط نقلیه سنگین اجازه عبور ندادند.

کاهو و سرکه

دیروز بازار فروشندگان کاهو وسرکه وسبزی خوردنی بسیارروا‌ج بود و مقدار زیادی کاهو وسبزی به فروش رفت. همچنین‌فروشندگان آجیل هم بی نصیب نماندند وفروش حسابی کردند .

بیمار مفلوج‌و سیزده بدر

در جاده چالوس بیمار مفلوجی را که بر روی چهار چرخه نشسته بود برای شرکت در مراسم‌سیزده بدر آورده بودند ، افراد و کسان خانواده این بیمار پیرامون وی‌حلقه زده و برقص و پایکوبی پرداختند

در میان بنفشه

در ارتفاعات چالوس جوانان و دختران و پسران که در میان سبزه زار ها و گیاهان به چیدن بنفشه وگره زدن علف مشغول بودند نظر جمعی از خارجیان را نسبت باین رسم باستانی جلب کرده بود وآنها از این عمل بسیار مسرور می شدند وبی اختیار هرجا آنها را میدیدند اتومبیل‌خودرا متوقف کرده و بجوانان ما می پیوستند و ازآنها عکسبرداری و فیلم برداری میکردند

سد کرج

سد کرج و جزایر شناور و قایق های موتوری دریاچه دیروز مشتری های فراوانی پیدا کرده‌بود هزاران نفردر این دریاچه زیباقایق سواری کردند و جمعی نیز بر روی جزایر شناور ودر پناه سد بساط وسفره خودرا گسترده بودند .

چندواقعه

بعلت بارندگی دیروز درچند نقطه جاده چالوس کوه ریزش کرد ولی بحمداله خطری بکسی متوجه نشد .

ازطرف کارخانجات شیرپاستوریزه وشرکت توزیع دیروز شیر در میان مردم توزیع میشد و بآنان توصیه میکردند که بجای مشروبات الکلی شیر بخورند .

جالب تراز هرچیز خدمت کردن آقایان برای تهیه غذاو ناهار بود و خانم‌ها از آقایان درامر تهیه غذا و چائی کار میکشیدند ،و خانمها دسته جمعی دورهم نشسته وبه قصه‌و حکایت وصحبت مدروز لباسها خودرامشغول میکردند .

دیروز اتومبیل کرایه های اطراف تهران بره‌کشی کردندو تاکسیها را که اجازه خروج‌از شهرنداشتندناراحت ساختند، نرخ مسافرت کرج، تهران بااتومبیل کرایه تا ۵۰ریال ترقی کرد.

درشمیران

خبرنگار مادر شمیران درباره‌مراسم دیروز گزارش داد ازساعت ده‌صبح دیروز بتدریج دسته دسته از اهالی تهران بشمیران روی آوردند وبساط خودرادرگردشگاههای‌اطراف‌شمیرانات از قبیل نیاوران وشاه‌آباد و قیطریه‌و اوین ودرکه پهن کردند . مامورین کلانتری وراهنمائی در تجریش ونقاط اطراف انتظامات راکاملا حفظ نمودندو بهمین جهت حادثه مهمی در این شهرستان رخ‌ندادو فقط چند حادثه مختصر باین شرح اتفاق افتاد :

زدوخورد

دیروز درتجریش بین‌عده‌ای ازجوانان تهران و شمیران زدوخوردی رویداد که بادخالت مامورین کلانتری خاتمه یافت. دراین زدوخورد شش نفرمجروح شدند که‌یکی‌از آنها در بیمارستان رضا پهلوی بستری میباشد ضمنا دیروز در سرپل تجریش زن حامله‌ای دچار درد زایمان شد که‌بوسیله‌مامورین‌راهنمائی به بیمارستان منتقل گردید .

در دربند

دردربند دونفرباسامی نبی‌شاهمرادی وقدرت ازکوه سقوط کردند وبسختی مجروح‌شدند، ضمنادرشاه‌آباد اتومبیل جیپ‌شماره ۵۲۸۵ برانندگی احمد اسلامی درسرازیری خیابان باسه نفر زن باسامی بلقیس ،ربابه‌و عطیه‌تصادف کردو هرسه نفر را مجروح نمود . مجروحین این حادثه در بیمارستان‌رضا پهلوی تحت معالجه قرار گرفتند .

مجروحین‌روزسیزده‌درشمیران مجموعا سیزده نفربودند واز طرف بهداری شمیران برای معالجه مجروحین و مصدومین اقدامات لازم بعمل آمد .

در شهرری

طبق گزارش خبرنگار ما درشهرری دیروز برخلاف پیش‌بینی اهالی‌شهرری مراسم سیزده عید در این‌شهرستان رونقی نداشت، وتعداد مسافرین‌تهرانی چندان زیاد نبود ومامورین کلانتری و ژاندارمری برای حفظ انتظامات سعی‌و جدیت زیادی ابراز داشتند .

چند حادثه

دیروز تاکسی شماره ۷۸۶۶۳۰ برانندگی علی الماسی درکهریزك با اتومبیل شماره ۱۰۹۰ تصادف کردودر این واقعه ۵نفر بسختی مجروح‌شدند.

مجروحین به‌بیمارستان‌فیروز آبادی انتقال یافتندو تحت معالجه قرارگرفتند درقریه یاخچی‌آباد شهرری پسربچه‌ای بنام احمد جعفری مفقودالاثر شد و تاکنون ازاو اثری بدست نیامده‌است.

در قریهٔ جوانمرد قصاب بین‌عده‌ای زدوخورد رویداد ودرنتیجه چند نفر مجروح شدند .

درجاده قم اتومبیل شماره۳۶۹۸۴ باشخصی بنام علی تصادف کرد واو را بسختی مجروح نمود .

ماجراهای تلخ و

بقیه از صفحه ۱۸

۵۵ساله ، رحمت‌اله یدآسا فرزند یداله ۳۰ساله ، شمس‌اله یدآسا فرزند رحمت‌اله ۱۰ساله ، اصغر حسینی فرزند غلامحسین ۲۲ساله، رضا ذوالفقاری فرزند علی ۳۵ساله، یداله‌البهاری فرزند البهار ۳۲ساله، عیسی بابازاده فرزند رحیم ۳۲ساله، شیرینعلی خمسه‌ای فرزند حیدر ۲۸ساله ، زهرا خمسه‌ای فرزند عنایت‌اله ۱۸ ساله مجروح شدند و ۷نفر باسامی یداله روحانی فرزند اسداله ۲۶ساله (سقوط ازدرخت)، شهرام میرمهدی فرزند اصغر ۳ ساله ومولود خاکی فرزند نصرت‌اله ۹ساله ، (سقوط از پشت بام) ابوالقاسم ابطالی فرزند حسین ۶ ساله (سقوط از کوه) ، عباس‌عبدی فرزند اسد ۱۳ساله(سقوط‌ازگاری)، معصومه سنك جان فرزند ذبیح ۷ ساله و غضنفر بناچی فرزند حیدر ۲۰ساله دراثر سقوط (ازدرخت) مجروح شده‌اند .

خبرنگار ما امروز ضمن مراجعه به آرشیو روزنامه باین نتیجه‌رسید که دیروز آرام ترین روز های سیزده در چند سال‌اخیر بوده است.

سال پیش روز سیزده تنها در حوادث رانندگی ۸ نفر کشته و۴۳ نفر زخمی شده بودند و دو سال پیش نیز در اثر همین حوادث ۱۴ نفر زخمی و ۵ نفر کشته شده‌بودند در حالی که در همین سیزده‌امسال فقط ۲ نفر کشته و ۱۳ نفر زخمی شدند.

درباره‌شکایت

بقیه ازصفحه اول

مدیر عامل شرکت هواپیمائی ایران افزود طیارات دوموتوره ما که در حوزه نفت خیز و درسرویس کنسرسیوم نفت است بکار خود ادامه میدهد ولی چون مردم راغب ومایل به پروازبا هواپیماهای چهار موتوره می‌باشند مابایك هواپیمای چهار موتوره نمیتوانیم بخواسته‌های مردم که‌میخواهندبه‌مشهد‌ـ آبادان‌ـ اصفهان ـ تبریزمسافرت کنندجواب دهیم .

آقای رضا افشار افزود اداره هواپیمائی کشوری در کار این شرکت اخلال میکند و حتی بدون اطلاع و اخطار قبلی‌سه‌فروندهواپیما های وایکونت را که در اجاره شرکت بود پس گرفتند وماناچاریم جبران این نقص رابوسیله سه‌فروند هواپیمای چهار موتوره خود انجام دهیم که متاسفانه از پرواز دوفروند آنها نیز جلوگیری می‌نمایندوبجای اینکه در محکمه بیایند و چنانچه مطالب وحرف منطقی دارند بیان کنند و احقاق نمایند بزورمتوسل شده و از ادامه کار این شرکت که ۱۷سال سابقه بین‌المللی‌دارد بدون منطق و دلیل‌جلوگیری‌میکنند

آقای رضا افشار افزود براثر شکایتی که اینجانب بدادگستری نمودم امروز مامورین عدلیه ازطرف بازپرس درفرودگاه مهرآبادحضور یافتند و تامین دلیل‌نمودندمامورین برج‌مراقبت به‌مامورین اظهارداشتند بدستور اداره کل‌هواپیمائی کشوری ایران از پرواز هواپیماهای شرکت سهامی هواپیمائی ایران جلوگیری می‌شود .

آقای افشار افزود بهرحال‌عدلیه تکلیف مارا روشن خواهد ساخت و اداره هواپیمائی کشوری چنانچه قادر بود بامنطق و دلیل اعمال خود را ثابت کند ماحرفی نداریم زیرا اعمال آنان برخلاف قانون است و بهیچوجه نمیتوانند از ادامه کار این شرکت جلوگیری نمایند .

امروز یك مقام مطلع اداره کل هواپیمائی کشوری‌به‌خبرنگارما گفت پرواز تعدادی‌ازهواپیماهای شرکت سهامی‌هواپیمائی‌ایران‌ادامه دارد و مسافربه‌داخل‌و خارج‌کشور حمل مینماید مقام‌مزبورافزودجزدریکی دو مورد درسایر موارد پرواز هواپیما های شرکت کماکان ادامه دارد و اداره کل هواپیمائی کشوری ناچار است مقررات و دستورات دولت را اجرا نماید .

اطلاعیه اداره راهنمائی ورانندگی
درباره معاینه فنی وسائط نقلیه عمومی

پیرو اطلاعیه قبلی چون کلیه وسائط نقلیه عمومی اعم از تاکسی و کرایه از اول اردیبهشت ماه ۴۱ بایستی دارای برك معاینه بوده و اتومبیل آنها فاقد عیب و نقص فنی باشد علیهذا بدین‌وسیله بکلیه مالکین ورانندگان وسائط نقلیه عمومی‌ابلاغ می‌گردد که از اول اردی‌بهشت ماه ۴۱ بادردست داشتن اجازه نامه اتومبیل خود جهت معاینه و اخذ گواهی لازم بدائره معاینه راهنمائی و رانندگی واقع در جاده قدیم شمیران جنب کلانتری سوار مراجعه نمایند بدیهی‌است از تاریخ‌مزبور مامورین انتظامی از ادامه کار وسائط نقلیه بدون برك معاینه درشهر جلوگیری و متخلفین شدیدا جریمه قانونی خواهند شد .

اداره راهنمائی و رانندگی

ارتش سری بکوهستانهای الجزایر عقب‌نشینی کرد

بقیه ازصفحه ۴

ارتش سری میپردازند .

کمك ملك سعود

عمان ـ آسوشیتد پرس ـ ۱ آوریل ـ رادیو مکه یکشنبه‌شب گذشته گزارش داد که ملك سعود پادشاه‌عربستان سعودی‌یك‌میلیون لیره استرلینگ (دو میلیون و هشتصد هزار دلار) به دولت موقت انقلابیون مسلمان الجزایر کمك کرده است .

پادشاه عربستان سعودی بعد از آنکه کنفرانس شورای وزیران اتحادیه عرب روز یکشنبه گذشته قطع نامه ای دایر بـه لزوم ـ افزایش کمك دسته جمعی اعراب به دولت مسلمانان الجزایر را تصویب کرد اطلاع داد که یك میلیون‌لیره‌استرلینگ به‌انقلابیون مسلمان الجزایر کمك کرده است.

حمله باخمپاره انداز

الجزایر ـ یونایتد پرس ـ ۲ آوریل ـ شب گذشته تروریست های ارتش سری محله کازبا واقع در شهر الجزایر را که پر جمعیت ترین محله مسلمان نشین الجزایر است با خمپاره و نارنجك مورد حمله قرار دادند . تعداد کشته شدگان چندین نفر گزارش داده شده است .

پیش از این حمله تروریست های ارتش سری دو نفر افراد ارتش فرانسه را در شهر اوران بقتل رساندند .

بدینوسیله سال نو را بعموم دوستان و سروران‌گرامی تبریك عرض نموده سعادت وسلامت شمارا از خداوند متعال خواهانم .

بانك صادرات و معادن ایران شعبه نیشابور ـ تقی‌موسوی

نمایش اپراهای

جمیله ـ ریتا

روزهای پنجشنبه ۱۶ ، یکشنبه ۱۹ ،سه شنبه ۲۱ فروردین ماه با شرکت هفتاد نفراز هنرمندان هنرهای زیبای کشور در تالار فرهنك .

بلیط های فروخته شده برای پنجشنبه ۱۶ فروردین اعتبار دارد دارندگان کارتهای دعوت برای تعویض کارت میتوانند همه روزه صبحها بدفتر اپرای تهران ـ هنرهای زیبای کشور مراجعه فرمایند علاقمندان برای تهیه بلیط اپراهمه روز ازساعت ۵بعد از ظهر میتوانند بگیشه تالار فرهنك ـ دفتر انجمن فیلارمونیك ـ دفتر انجمن روابط فرهنگی ایران‌و امریکا ـ دفتر انجمن فرهنگی ایران وفرانسه ـ مغازه صفحه فروشی بتهون خیابان منوچهری مراجعه نمایند.

۱ـ۲ آ ـ ۵۹۰ دفتر اپرای تهران

نسیم خنکی‌که گرمارا از یادشما خواهدبرد

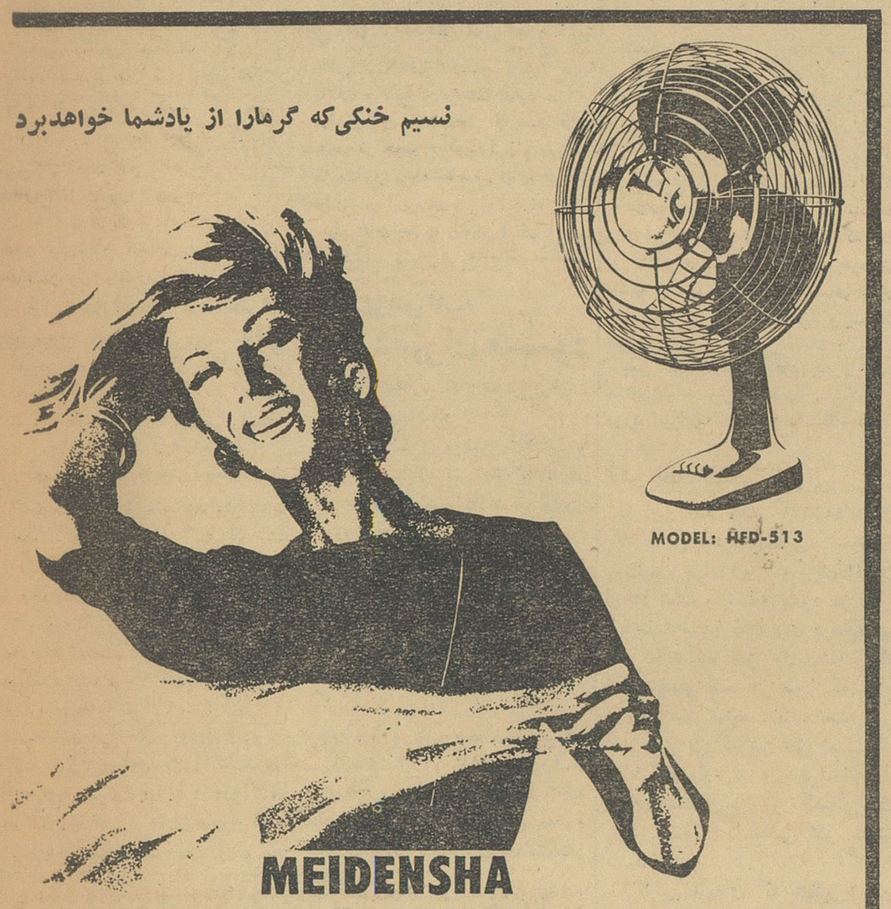

مدلهای مختلف بادبزنهای برقی (مدنشا) نتیجه سالها تحقیق‌وپیشرفت می‌باشد ـ شهرت فراوان این بادبزنها در سراسر جهان استیل‌عالی‌وطرز کاربی‌مانند آنست ـ بادبزنهای (مدنشا) در همه‌جا مورد استفاده قرار می‌گیرد در خانه ،اداره ، انبار ، تئاتر ، رستوران، هتل وغیره

MEIDENSHA ELECTRIC MFG. CO., LTD
New Ohtemachi Building
4, 2-chome, Ohtemachi, Chiyoda-ku, Tokyo, Japan
Cable Address: "MEIDEN TOKYO"

MEW

آ ـ ۴۶۸ (طوطی‌نو)

*** شاهنشاه روز سیزده را در کرج گذرانیدند . طبق‌گزارش خبرنگارما ساعت یـازده و نیم بامداد دیروزاعلیحضرت‌همایونی بکرج تشریف‌فرما شدند و روز سیزده را درکاخ‌علیاحضرت‌ملکه مادر واقـع در شاهدشت بسر آوردند .**

*** آقای‌دکترامینی نخست‌وزیر دیروز باتفاق خانواده خود در کهریزك بود وخانواده نخست وزیرسیزده را دراملاك‌شخصی خود بدر کردند .**

***از اعضای دولت ،آقایان الموتی وزیردادگستری ، هنجنی کفیل وزارت دارائی ، مهنـدس سمیعی وزیر پست و تلگراف، خسروانی وزیرکارمراسم سیزده بدر را درباغهای کرج برگزار کردند .**

*** مهندس گنجی وزیر راه ، درقریه کوچکی از قراء آبعلی بود .**

*** دکتر نصر شهردار تهران، روز سیزده را باتفاق کودکـان پرورشگاههای‌شهرداری‌وخانواده خود ، دراطراف تهران‌گذراند .**

*** آرام ، وزیر امور خارجه روز سیزده را از خانـه خارج نشد !**

ورود

آقای مهاراجه پاتیاله ازبیروت
آقای دکترمتین‌دفتری‌استاددانشگاه از بیروت
آقای دکتر محمدعلی هدایتی‌استاد دانشگاه از بیروت
آقای شجاع‌الدین ملایری معاون وزارت کشور از بیروت
آقای عماد کیامشاورعالی وزارت امور خارجه ازبیروت
آقای ناصر شیرزاد معاون اداره کل انتشارات وتبلیغات ازاروپا
آقای پیامی مدیرروزنامه پیام از عتبات عالیات
آقای دکتر حسن‌باصری‌استاددانشگاه از بغداد
آقای دکتر پرویز خبیر مدیر کل بهداشت‌از بغداد
* آقای هوشنك بهمن پور ازاروپا

خروج

آقای اشرف احمدی معاون سابق نخست‌وزیر به‌اروپا
آقای دکترمحمدامین ریاحی مدیر کل وزارت فرهنك به‌بغداد

برنامه امشب

تلویزیون ایران

ساعت ۱ حمایت حیوانات
۶٫۳۰ مادران فردا
۷ راهنمائی ورانندگی
۷٫۳۰ جاده شانس
۸ هنرهای زیبا
۸٫۳۰ اخبار
۸٫۴۵ مصاحبه
۹ مارگارت آستور
۹٫۳۰ قوس‌وقزح
۱۰٫۳۰ پایان برنامه

پیش بینی وضع هوا

وضع هوای ایران تاظهر فردا طبق گزارش اداره کل پیش بینی کل هواشناسی بدین قرار است : هوای تهران نیمه ابری گاهی‌همراه بارگبارهای پراکنده بخصوص در نواحی کوهستانی می‌باشد .

هوای نواحی خوزستان وبلوچستان وشهرستان های جنوبی کمی‌ابری وهوای بقیه نقاط ایران نیمه‌ابری توام بارگبارهای پراکنده خصوصا در نواحی کوهستانی پیش بینی می‌شود .

حداکثر درجه حرارت هوای‌تهران در روز گذشته ۴۰ وحداقل آن ۹ درجه سانتیگراد بالای صفر بوده است .

گرمترین نقاطی که ایستگاه‌هوا شناسی دارند در ۲۴ ساعت گذشته شهر آبادان باحداکثر ۴۷ درجه و خنکترین نقاط شهرهمدان باحداقل ۵درجه بالای صفر بوده‌است .

اطلاعات

کاخ سفید برای پذیرائی اعلیحضرتین

برنامه باله مخصوص ترتیب داده است

واشنگتن ـ ۱۴فروردین ـپرزیدنت کندی وهمسر وی بافتخار مهمانان سلطنتی خود اعلیحضرت همایونی شاهنشاه و علیا حضرت فرح‌پهلوی شهبانوی ایران که قرار است در ۲۴ فروردین بامریکا تشریف فرما شوند برنامه بالت مخصوصی‌ترتیب داده‌اند.

دیروز اعلام شد که پس ازصرف شام درمهمانی رسمی کاخ سفید اعلیحضرتین یك‌برنامه‌جالب‌به‌رهبری جرم را بینسن‌تحت عنوان «باله در امریکا» تماشاخواهند فرمود.

باله مزبور یکی دیگر ازسری برنامه‌های هنری مهمی است که از زمان روی کار آمدن پرزیدنت کندی در حضور میهمانان عالیقدر وی درکاخ سفید اجرا شده‌است.

بیانات شاهنشاه

نیویورك ـ ۱۴ فروردین ـخدمات بشردوستانه‌ای که بنیاد خاورنزدیك درزمینه پیشرفت زندگی روستائی بسیاری از کشورهای خاور میانه نموده است آنچنان مهم و باارزش است که شاهنشاه ایران طی سومین سفرخود به‌آمریکا باهمه فشردگی برنامه سفر مزبور عصر روز ۲۷ فروردین درطالارهتل‌والدرف‌استوریا خطاب به ۱۲۰۰ نفراز میهمانان واعضاء عالیقدر بنیاد خاورنزدیك بیاناتی ایراد خواهند فرمود.

شاهنشاه ایران طی دوسفرپیشین نیز که درسالهای ۱۹۴۹ و ۱۹۵۵ انجام گرفت در مراسم مربوط به بنیادخاور نزدیك‌سخنرانی‌فرموده‌اند

ریاست تشریفات ضیافت ۲۷ فروردین بنیاد خاور نزدیك‌در والدرف‌استور یابعهده آقای‌جرج‌الن سفیر اسبق آمریکا در ایران که افتخار دوستی اعلیحضرت را دارند خواهدبود.

پس‌از جنك دوم جهانی برنامه پیشرفت کشاورزی درایران‌بوسیله دکتر لابل‌هیدن مدیر عامل کنونی بنیاد خاور نزدیك آغاز شد وبنیاد مزبور که یك دانشکده تربیت معلم دررشت بناکرده بود هم‌اکنون مشغول بنای یك دانشکده کشاورزی دراهواز میباشد.

مراجعت شهبانو ولیعهد

علیا حضرت شهبانوی ایران و والاحضرت ولیعهد شب دوشنبه گذشته از مسافرت شمال بتهران بازگشتند. شهبانو ووالاحضرت ولیعهد همراه شاهنشاه تعطیلات نوروز را درشمال‌اقامت داشتند.

وزیر جدید خارجه معرفی شد

آرام از امروز دروزارتخارجه مشغول کار گردید

عصر روز یکشنبه گذشته آقای دکتر امینی نخست وزیر بحضور شاهنشاه رسید و آقای عباس آرام را بسمت وزیر جدید امور خارجه بحضور ملوکانه معرفی کرد.

آقای‌عباس آرام تا هفته گذشته سفارت کبرای شاهنشاهی ایران را در عراق بعهده داشت و پس از انتخاب آقای‌قدس نخعی وزیرخارجه سابق بسمت سفیر کبیر ایران در واشنگتن برای تصدی پست‌وزارت خارجه بتهران احضار گردید.

قبل‌ازوزارت آقای‌قدس‌نخعی‌ومرحوم عضدی نیزآقای‌عباس آرام وزیرامور خارجه بود. بقراری که خبرنگار ما اطلاع میدهد از بامداد امروز آقای آرام در وزارت امور خارجه حضور یافت و پس از آشنائی با اعضای وزارتخانه مشغول کار شد.

سفیرکبیر امریکا بواشنگتن رفت

این مسافرت برای تهیه مقدمات سفر شاهنشاه وشهبانو به‌آمریکاست

بقرار اطلاع آقای‌جولیوس‌هولمز سفیر کبیر ایالات متحده درایران دیروز تهران را به قصد واشنگتن ترك گفت.

سفیر کبیر امریکا در واشنگتن مقدمات وبرنامه سفر شاهنشاه و شهبانوی ایران را با کمك سفارت شاهنشاهی ایران در واشنگتن‌تهیه خواهد کرد. بقرار اطلاع آقای هولمز قصد دارد پس از مراجعت اعلیحضرتین از سفر امریکا نیز برای استفاده از مرخصی خود مدتی در امریکا اقامت کند. باین‌ترتیب تاریخ بازگشت آقای هولمز ازاین مسافرت معلوم نیست.

درغیاب آقای‌هولمز آقای «استوارت راکول» وزیرمختار آمریکا کاردار سفارت خواهد بود.

رئیس جمهوری سابق فرانسه درتهران

شب یکشنبه گذشته آقای ونسانت اریول رئیس جمهور سابق فرانسه از پاریس واردتهران شد ودر فرودگاه مهرآباد مورد استقبال آقای رنه‌سیوان سفیرکبیر فرانسه درایران و سایر اعضای سفارت قرار گرفت.

هدف‌مسافرت اریول سیاحت در کشور های‌خاورمیانه می‌باشد، وی بامداد دیروز بمنظور بازدید از آثار باستانی وتاریخی کشور بشهر های اصفهان و شیراز عزیمت نمود.

رئیس جمهور سابق فرانسه فردا بتهران مراجعت خواهد کرد و طی‌این هفته بحضور شاهنشاه شرفیاب خواهد شد.

وی همچنین با آقای دکتر امینی نخست‌وزیر و سایر مقامات مملکتی ملاقات خواهد نمود.

برای شرکت در مسابقه «دیویس‌کاپ»

امشب تیم تنیس مالایا واردتهران میشود

بقرار اطلاع امشب تیم تنیس مالایا برای مبارزه باتیم تنیس‌ایران درمسابقه «دیویس کاپ» واردفرودگاه مهرآباد میشود.

در فرودگاه از طرف فدراسیون تنیس و تنیس رومیزی کشور و قهرمانان از تیم مزبور استقبال می‌شود و قهرمانان تیم مالا یا تاروز هفدهم برای‌آشنائی‌بازمین‌های‌تنیس ایران به‌تمرین می‌پردازند و اولین مسابقه‌بعد از ظهر روز جمعه در زمین تنیس فرح‌آباد انجام‌میگرددودومین مسابقه روز شنبه وسومین مسابقه بعدازظهر روز یکشنبه انجام‌میگردد و نتیجه‌مسابقه بستگی به‌نتیجه سه بازی دارد تیم برنده جهت مسابقه باتیم تنیس هندوستان درمسابقه‌دیو یس کاپ تعیین میگردد.

اطلاعیه ناحیه یك ژاندارمری مرکز

امروز این اطلاعیه از طرف ژاندارمری درباره برگزاری مراسم دیروز سیزده بدر انتشار یافت:

دراثر مراقبت مامورین ژاندارمری ناحیه ۱ مرکز وهمکاری‌صمیمانه اهالی محترم بامامورین ژاندارمری در روزهای ۱۲ و ۱۳فروردین ماه حادثه مهمی وقوع نیافته و نظم کامل درهمه‌جا برقرار بوده علیهذا ناحیه ۱ژاندارمری مرکز بدین‌وسیله از علاقمندی و توجه کامل اهالی محترم به‌اجرای مقررات که‌نمونه کاملی از همکاری آنان باسازمان خدمتگذار ژاندارمری است صمیمانه سپاسگزاری مینماید.

فرمانده ناحیه ۱ ژاندارمری مرکز ـ سرتیپ خسروانی

دودانش‌آموز در شط‌العرب غرق شد

خبرنگارما در آبادان تلفنی گزارش داد دیروز مراسم‌سیزده عید مانند سال‌های گذشته درآبادان برگزار شد و براثر فعالیت‌مامورین انتظامی هیچگونه حادثه سوئی از قبیل زدوخورد و چاقوکشی در این شهرستان اتفاق نیفتاد فقط‌عصر دیروز چهار نفر جوان دانش‌آموز از اهالی آبادان که درشط‌العرب قایق‌سواری میکردند ناگهان قایق آنها واژگون شد وهرچهار نفر درکام امواج فرورفتند درنتیجه کوشش اهالی ومامورین انتظامی دو نفر از دانش آموزان از مرك نجات یافتند ولی دونفر دیگر غرق شدند وهنوز جنازه‌های آنان بدست نیامده‌است.

سمینار صنایع روغن نباتی

صبح فردا سمینار صنایع روغن‌نباتی درایران که بوسیله شورای سوژا امریکا تشکیل میشود. درسالن پارك شهر بوسیله آقای دکترنصر شهردار تهران افتتاح خواهد شد. شورای مزبور از طبقات مختلف ومقامات دولتی وصاحبان صنایع دعوت بعمل آورد تا درکنفرانس فردا شرکت‌کنند علاوه بر مدعوین ورود برای مردم و علاقمندان به‌سمینار آزاد اعلام شده است.

سمینار در روز ۱۵ و ۱۶ فروردین از ساعت ۸½ تا یازده ونیم صبح جلسات عمومی خواهد داشت. دراین جلسات عده‌ای از متخصصین ودکترهائی که در رشته غذائی تخصص دارند سخنرانی خواهند کرد.

حمله‌وزیر کشاورزی بافراطیون راست‌وچپ

● **وزیر کشاورزی گفت: یك مالك و فرزندانش به زنان یك ده تجاوزکردند و در ده دیگر مالك روستائیان را از خانه‌های خود بیرون راند**

● **وزیر کشاورزی بگفتارهای رادیو مسکو ورادیو های اروپائی شرقی‌پاسخ داد**

امروز آقای دکتر ارسنجانی وزیر کشاورزی طی یك مصاحبه مطبوعاتی گفت اظهارات رادیو مسکو و سایر رادیو هائی که در اروپای شرقی‌بزبان فارسی صحبت می کنند از یك طرف و نامه ای که یکی از مالکین میاندوآب دریکی‌از روزنامه هاانتشار داده است از طرف‌دیگر نشان میدهد که دستجات افراطی چپ و راست اجرای قانون‌اصلاحات ارضی رامخالف منافع خود میدانند.

افراطیون راست

افراطیون راست مملکت و ملت راتیول خود و وسیله ارضای امیال خود می شناسند و دل از تعدی‌بمردم نمی کنند و میخواهند اقدامات کثیف خود را ادامه دهند. بطور نمونه در یکی ازدهات که‌مشمول قانون‌اصلاحات ارضی هم نیست رفتاری با خانواده رعایا کرده‌اند که زبان از گفتن آن شرم دارد.

افراطیون چپ

از طرف دیگر افراطیون چپ هم از اقدامات مادرمورد اصلاحات ارضی یعنی بوجود آمدن طبقه متوسط ناراضی هستند زیرا آنها دنبال‌انقلاب و آشوب و ایجاد بحران وعصیان اکثریت می گردند و می ترسند فرصت از دست آنها برود.

من قصد مشاجره و مباحثه بااین رادیو ها را ندارم زیرا آنها واقعا یا فوق‌العاده بی اطلاع هستند و یا می‌خواهند حقایق را تحریف کنند.

رادیو مسکو پس از مقدمه‌مغلوطی باین نتیجه میرسد که غرض ماازاجرای قانون اصلاحات ارضی‌باین صورت آن است که بتدریج ۱۰هزار یا۷هزارده ایران را تقسیم کنیم در حالیکه مادارای ۸ ۵هزار ده ومزرعه هستیم. وعده‌ای زیادی از زارعین صاحب زمین نخواهند شد.

ایراد دیگر رادیو مسکو آن است که مازارع را که دویست تومان‌درسال‌درآمددارد‌مجبورمیکنیم که در شرکت تعاونی سرمایه گذاری کند.

برای آنکه خاطر نویسندگان رادیو های مزبور راحت و آسوده باشد عرض میکنم که در ۳۸ شرکت تعاونی روستائی مراغه روستائیان ۵۰۰ هزار تومان سرمایه گذاری کرده اند.

زارعین ایران هم امکان دارند و هم‌لیاقت وآقایان‌دل‌سوخته، اطمینان داشته باشنددرسراسرایران شرکت های تعاونی حتی قبل از تقسیم املاك تشکیل شده و ما قبلا هم ۸۰۰ شرکت تعاونی تشکیل داده بودیم

مصادره املاك

آقای دکتر ارسنجانی بعد گفت: رادیو های شرقی بما ایراد می گیرند که چرا ما از زارعین پول زمین را میگیریم و به مالکین میدهیم. چرا املاك را مصادره نمیکنیم. به آقایان میگویم ما هنوز در کشور خود رژیم کمونیستی اعلام نکرده ایم. رژیم ما مشروطه سلطنتی است که در آن مالکیت محترم است ما نه مالك را اعدام میکنیم. و نه املاك را مصادره می نمائیم

بهای املاك یك چهارم تا یك‌ششم بهره‌مالکانه است و زارعین ما هم از از انواع کمك برخوردارند مگرآقایان پس از چهل سال که با مصادره کردن وزارع را بعنوان مزدور در زمین‌بکار واداشتن اقدام کرده اند نتیجه ای گرفته اند و توفیق یافته اند؟ ما نمی‌خواهیم تجربه سیستان را تجدید کنیم.

سرکوب میکنیم

ما تحریکات‌چپ وراست راسرکوب خواهیم کرد و قانون اصلاحات ارضی راپیش‌خواهیم بردوبآینده امیدواریم

تحریکات داخلی

اما در مورد تحریکات داخلی باید بگویم که تاکنون قدرت‌دولت برای منکوب کردن زارعین وتجاوز بحقوق آنها پشتیبانی افراطیون‌دست راستی (طبق آنچه اصطلاحا میگویند) بوده است و حالا این قدرت می خواهد مجری عدالت واقعی شود. آنها می خواهند بهر ترتیب هست جلو اقدامات ما را بگیرند. خبری که چند روز پس از عید بدست‌من رسید و از مجاری انتظامی نیز تائید شد حاکی بود که داماد آصف در مراغه بنام اسکندرنویدی درتازه کند عده‌ای ا ززارعین را از ده بیرون کرده و خانه های آنها ر اخراب کرده وبا اسلحه تهدید نموده‌است.

عمل این مالك دیوانه سبب‌ایجاد اغتشاش شده که البته فعلا رفع شده است. زیرا مامورین بده رفته و او را دست بند زده، وتسلیم مقامات قضائی کرده‌اند.

داده است که در روزنامه ها خواهید خواند.

این قبیل اقدامات ما را باین فکر انداخت که از دولت تقاضا کنیم تصویب نمایند زارعین و مالکینی که سبب بروز اغتشاش میشوند نتوانند دارای حق مالکیت باشند. حتی در حد نصاب هم آنها چیزی تعلق نگیرد و زارعین هم به همین نحو و علاوه آنها اعم از زارع و مالك مجازات هم بشوند.

سخنرانی رهبر دولت نظامی سوریه از رادیو

ژنرال عبدالکریم ظهرالدین‌فرمانده ارتش و رهبر دولت نظامی سوریه باتفاق رئیس رادیو این‌کشوردرفرستنده رادیو دمشق حاضر شده‌و سخنرانی میکند.

فردا درهای دانشگاه باز میشود

بقیه ازصفحه اول

بنا بدعوت قبلی ساعت‌یازده‌صبح امروز کلیه اعضای کادر آموزشی دانشگاه در تالار فردوسی دانشکده ادبیات اجتماع نمودند تا بیانات‌آقای دکتر فرهاد رئیس‌دانشگاه رابمناسبت افتتاح مجدد دانشکده ها استماع نمایند.

این جلسه بدنبال اعلامیه‌ای که هفته گذشته ازطرف شورای دانشگاه صاد رشده بود تشکیل شد.

در آغاز آقای دکتر فرهاد ریاست دانشگاه پشت میکروفن قرارگرفت و اظهار داشت: بنده از آقایان متشکرم که این دعوت را پذیرفتند. البته لازم بود که با ارسال دعوت‌نامه آقایان را بشرکت‌در این جلسه‌دعوت میکردم ولی در آخرین جلسه‌ای‌که با حضور روسای‌دانشکده ها تشکیل شد این تصمیم گرفته شد که قبل از افتتاح دانشگاه‌یك جلسه خودمانی داشته باشیم و آقایان اعضای شورا بمن این ماموریت را دادند واینجانب نیز طی اعلامیه‌ای این دعوت رانمودم. سپس آقای دکتر فرهاد پس‌از بحث دراطراف مسائل مختلف دانشگاه در مورد آئین‌نامه انتظامی دانشگاه اظهار داشتند.

آئین نامه انتظامی

در این چند هفته گذشته‌دانشگاه یك آئین نامه انتظامی بتصویب رسانید و برای این که برای آقایان ایجاد شك و شبهه نشود من لازم میدانم توضیح مختصری عرض‌نمایم که بدانشگاه حق داده شده که اگر تخلفی شد هر طور که‌صلاح میداند عمل نماید. بنده تصور می کنم این بزرگترین حق است که بدانشگاه داده شده. چون‌دانشگاه دارای استقلال مالی و تعلیماتی‌است باید استقلال انتظامی نیز داشته باشد.

آئین نامه‌ای که تنظیم شد و بنده باید از استادان دانشکده‌حقوق که آنرا تنظیم نموده‌اندتشکر نمایم به هیئت دولت فرستادم. ما در دانشگاه یك هیئت رسیدگی داریم بمطالب و شکایات رسیدگی می کنند رای میدهند و حکم صادر می نمایند و استقلال دانشگاه با تصویب این آئین نامه محکمتر شده است.

دانشگاه یك‌آئین‌نامه‌انضباطی برای دانشجویان نوشته. این یك‌آئین‌نامه تازه است وبه دانشکده ها نیزابلاغ شده است و رعایت این آئین نامه باآقایان استادان ودانشیاران سپرده شده‌است ونظری است که شورای دانشگاه داشت که حفظ انتظامات دانشگاه بافردفرد آقایان است و باید قبول کنند که آنها نیز دربد وخوب محیط دانشگاه مسئول‌هستند ونگویند این‌کار هامربوطبوظایف رئیس‌دانشگاه وروسای دانشکده هااست.

فردا بااجازه روسای دانشکده ها دانشگاه درهای خودرا بروی‌دانشجویان بازمیکندوامیدوارم‌دانشجویان‌مشکلاتی راکه‌باآن روبروهستیم درك کرده‌باشندو همکاری صمیمانه بنمایند از فردا که‌در های دانشگاه بروی دانشجویان بازشد ازهمه آقایان انتظار دارم که‌همه سر کلاس خود حاضر شوندو نگذارند که دانشجویان بلاتکلیف در محوطه سرگردان باشند. درخاتمه بنده خیلی معذرت میخواهم که‌اسباب زحمت‌آقایان شدم وممکن است ایراد بگیرند که این جلسه واین حرفها ضروری نبود ولی نکته‌ای که آقایان‌روسای دانشکده ها اصرار داشتند که‌بعرض برسانم مربوطبهمکاری آقایان‌درحفظ استقلال دانشگاه بود. بنده دیگر عرضی‌ندارم وامیدوارم که‌بتوانیم باموفقیت سال تحصیلی راپایان برسانیم ودرسهای کلاسها نیز خاتمه پیدا کند.

فردا افتتاح میشود

خبرنگار دانشگاهی ما درگزارش خود مینویسد که امروز کلیه کادر های اداری‌دانشگاه مشغول تلاش‌بودند وبا حرارت مقدمات افتتاح دانشگاه‌را فراهم مینمودند.

ساعت ۸ صبح‌فردا درهای دانشگاه پس‌از ۷۵ روز تعطیل بروی‌دانشجویان باز میشود.

طرحی دروزارت دارائی تحت بررسی است‌که بموجب آن

مالیات‌مستغلات اجاری

براساس ارزش مستقل و اجاره‌متعارف آن دریافت خواهد شد

همانطوریکه در شماره قبل اطلاع دادیم ممیزی در آمد در تهران در سال جاری انجام خواهد گرفت یکی از مسائل مورد ممیزی که از نظر وزارت دارائی اهمیت‌فوق العاده‌دارد ممیزی مستغلات اجاری است. در وزارت دارائی این عقیده وجود دارد که مالیات مستغلات اجاری باید در سال به ۵۰۰ میلیون ریال برسد در حالیکه فعلا از صد میلیون ریال هم کمتر است.

نظر جدیدی که در وزارت دارائی موردمطالعه میباشد اینست که‌مالیات از مستغلات اجاری را باید براساس ارزش آن وصول کرد نه مطابق‌اجاره نامه ها. زیرا اجاره نامه ها اغلب روی توافق ها و گذشت ها و قرار داد های دیگر تنظیم میشود. و یا بعضی‌از آنها اصولا اجاره نامه‌ندارد.

همانطوریکه برای مالیات از زمین قیمت منطقه ای معلوم شده برای مالیات‌مستغلات هم باید ارزش‌مستغل تعیین گردد و بعد براساس اجاره معمول و متعارف در محل در آمد تعیین شود و از آن مالیات اخذ گردد این نظر هنوز بشکل قطعی و قانونی در نیآمده و احتمال دارد در قانون جدید مالیات گنجانده شود و یابعد از ممیزی و ارزیابی سال‌جدید وطبق قانون جدید در تهران دریافت شود.

امیل‌بوستانی بسیاست‌نفتی شوروی شدیدا حمله کرد

بیروت ـ خبر گزاری آلمان ـ اول فوریه

امیل بوستانی بازرگان‌معروف لبنانی ضمن نامه سرگشاده ای‌که برای تمام دولت های عضو اتحادیه عرب ودولت ایران نوشته شدیدا به سیاست نفتی شوروی حمله‌کرده وآنرا شیوه دمپینك (پائین آوردن مصنوعی قیمتها) معرفی نموده است

بوستانی در نامه سرگشاده‌خود نوشته است که اتحاد شوروی در حال حاضر روزانه ۴۴۵ هزاربشکه نفت خام به بازار های اروپا صادر می کند تا به این ترتیب دست صادر کنندگان نفت خاور میانه را بر خلاف سنتی که تاکنون معمول بوده، از عواید قدیمی فروش‌نفت محروم کند.

بوستانی از کشور های عرب دعوت کرده است‌تادر مقابل‌سیاست نفتی شوروی دست به اقدامات مشترك بزنند و اتحاد شوروی رااز ادامه این سیاست که ممکن است عواقب فاجعه آمیزی برای ممالك عربی صادر کننده نفت داشته‌باشد بازدارند.

بوستانی خاطر نشان کرده‌است که سیاست نفتی شوروی در عین حال ممکن است موجب تیرگی روابط آن کشور با ممالك عربی گردد.

بوستانی ضمنا از طریق پارلمان لبنان نامه‌ای برای‌شرکت نفت‌دولتی ایتالیا ارسال داشته و علیه روش مقامات این شرکت که نه تنها نفت خام از شوروی خریداری می کنند بلکه مجددا این نفت را به کشور های دیگر صادر می‌نمایند اعتراض کرده است.

شورشیان سوریه از مصرهواپیمای جنگی خواستند

دمشق ـ ۳ آوریل ـ خبرگزاری فرانسه ـ خبرگزاری المان ـ رادیو دمشق دربرنامه امروز خود فاش کرد که نظامیان شهر حلب از دولت مصر درخواست کرده‌اند برای وحدت مجدد مصر و سوریه هواپیما و نیروی‌نظامی به‌کمك آنها بفرستند. گزارش های رسیده حاکی است که سرهنك جاسم علوان فرماندهی واحدهای شورشی‌را بعهده دارد.

رادیو دمشق درساعت ۱۲ امروز بوقت تهران متن اولتیماتومی را که از طرف فرمانده عالی نیروهای مسلح برای شورشیان حلب فرستاده شده است پخش کرد.

دراین اولتیماتوم به‌شورشیان حلب تا ساعت یك‌ونیم بعداز ظهر امروز (بوقت تهران) مهلت داده شده است که خودرا تسلیم‌کنند در غیراینصورت باآنها مانند دسته یاغی که مسلحانه برضد دولت قانونی شوریده باشند رفتار خواهد شد.

گزارشهای رسیده حاکی است که شورش نظامی اخیر سوریه وضع نظم‌القدسی رئیس جمهوری پیشین این‌کشور و دیگر رهبران سیاسی را بهبود بخشیده است. بقرار اطلاع بدستور سرلشکر عبدالکریم‌ظهرالدین رئیس دولت نظامی سوریه سرتیپ تهلاوی‌که ظاهرا دشمن اصلی رئیس جمهوری و پارلمان و طراح اصلی کودتای هفته قبل بوده است امروز دمشق را با هواپیما بسوی ژنو ترك گفت. بنظرمیرسد درجلسه‌ای‌که امروز بعداز ظهر باحضور فرماندهان‌نظامی تشکیل می‌گردد راه برای روی کار آمدن یك دولت غیرنظامی و تشکیل پارلمان درسوریه هموار شود.

بی‌خطر باتعداد چوب بیشتر

پرداخت اضافه‌کار دروزارت دارائی موقتا ممنوع شد

امروز آقای هنجنی کفیل وزارت دارائی طی بخشنامه‌ای بتمام ادارات مرکزی وزارت‌دارائی پرداخت‌اضافه‌کار مقطوع و غیرمقطوع را از اول‌فروردین منع کرد.

دراین بخشنامه گفته شده اضافه کار مقطوع وغیرمقطوع تا دستورثانوی وتعمیم نهائی و جدید نباید پرداخت گردد.

در وزارت دارائی پیش‌بینی میشود که برای اضافه‌کار مقطوع وغیرمقطوع تصمیم جدیدی گرفته خواهد شد و این تصمیم تا اواخر فروردین ابلاغ خواهد شد. بهرحال این منع‌پرداخت همیشگی نیست.

سفیرکبیر جدید مراکش بتهران واردشد

ساعت هشت و ده دقیقه بعداز ظهر روز دوشنبه آقای طیب‌بن‌دنونه سفیرکبیر جدید مراکش درایران از رباط وارد تهران‌شد. درفرودگاه مهرآباد رئیس تشریفات وزارت امورخارجه و گروهی از اعضای عالیرتبه سفارت مراکش ازوی استقبال بعمل آوردند.

عریضهٔ سرگشاده

پیشگاه مبارك بندگان اعلیحضرت همایون شاهنشاه ارواحنا فداه

تعقیب عریضه های تقدیمی جان‌نثار بنمایندگی از طرف کلیه‌امضاء کنندگان اسکی‌باز که از شرف عرض گذشت خواستار بذل عنایات شاهانه در مورد اجازه تاسیس کلوپی بنام نامی مبارك ولیعهد رضاپهلوی گردیده باتوجه‌باوامر موکدملوکانه برابر نامه های مورخ ۲۹ر۴ر۴۰ و ۲۴ر۷ر۴۰ که از دفتر مخصوص شاهنشاهی باینجانب ابلاغ گردید استدعای تاسیس این کلوپ را که باعث افتخار کلیه ورزشکاران ایرانی و خارجی مقیم ایران خواهد بود از مقام شامخ سلطنت دارم اوامرموکد شاهانه دربیست آبعلی آویزه گوش ورزشکاران ایرانی بوده وهست که فرمودند «فرص باشید استقامت کنید بکارتان ادامه دهید» بنابمراتب بالا انتظار کلیه ورزشکاران ازپیشگاه شاهانه پدرورزش ایران اجازه تاسیس این کلوپ بنام مبارك ولیعهد رضا پهلوی می‌باشد.

درانتظار اجرای اوامر شاهانه برای تاسیس کلوپ می‌باشد.

آ ـ ۴۳۱ — فدائی عبدالعلی قدوسی

از قصر همایونی

پاسخ ۱۶۹۲ـ۲۸ر۱۲ر۴۰ آقای رهنما

از تلگرام شادباشی که بمناسبت عید سعید نوروز باستانی مخابره نموده بودید خاطر خطیر شهریاری فرین خشنودی و مسرت گردید

رئیس دفتر مخصوص شاهنشاهی ـ هیراد

متن تلگراف معروضه

پیشگاه مبارك اعلیحضرت همایون شاهنشاه محبوب ایران

جان‌نثار مفتخرا تجدید حلول عید نوروز باستانی ۱۳۴۱ را به‌پدرتاجدار وخاندان جلیل سلطنت تبریك عرض مینماید. جان نثار دعاگزار علیا حضرت شهبانوی ایران.

رئیس انجمن خانه ومدرسه دبستان هاتف حاج‌احمدعلی رهنما

آ ـ ۴۳۵

شرکت لیچفیلد وایتینك پانرو سورود وشرکاء (شرکت لیچفیلد وایتینك بان وشرکاء)

بساختمان شماره ۱۸ خیابان مزینی انتقال یافت

تلفن‌های ۷۳۶۹۵ و۷۳۶۹۶

از چه راه میتوانیم باشما دوستی پیداکنیم (راهنمائی‌میکنم)

خانه‌های بزرك فروشی خودتان را یا هرگونه خرید و فروش املاك باشد بما مراجعه فرمائید

روبروی جنگل ساعی نرسیده به‌آبشار دفتر معاملات املاك احدی. تلفن ۸۲۱۲۷۵

پس از بازگشت ازمسافرت اروپا

بانو آفت

همه شب درتئاتر پارس

برنامه هنری خودرا اجرا خواهد کرد

تجدید آگهی مناقصه

پیرو آگهی شماره ۴۳۲۱ ـ۹ر۱۲ر۴۰ برابر تصویبنامه شماره ۲۶ـ ۲۷ر۱۲ر۴۰انجمن شهر شهرداری مرندیکدستگاه‌موتور مولدبرق‌با ژنراتور تکمیل ومشخصات موجود دردفتر شهرداری که‌قدرت موتور ۲۵۰ الی ۲۷۰ کیلوواتی تابلوکامل بدون‌سوپرسارژ دور ۳۰۰ الی ۴۰۰ در دقیقه دارای ۴ سلیندر سکل۵۰با دستگاه ولتاژ رگولاتور بطریق مناقصه با شرایط زیر خریداری مینماید.

۱ـ طالبین میتوانند پیشنهادات خودرا در پاکت سربسته ولاك‌مهرشده تاآخرین ساعت اداری روز سه‌شنبه مورخه ۲۸ر۱ر۴۱ بدفتر شهرداری تسلیم‌و رسیداخذنمایند که‌درساعت ۱۱صبح روز چهارشنبه مورخه ۲۹ر۱ر۴۱ پیشنهادات واصله برابر مقررات در حضور کمیسیون مربوطه باز وقرائت خواهدشد.

۲ـ پیشنهاددهندگان باید صدی پنج مبلغ پیشنهادی‌خودر ا بعنوان سپرده بحساب شماره ۴۶۱ سپرده شهرداری در بانکملی شعبه مرند پرداخت نمایند ویامعادل مبلغ مذکور ضمانت‌نامه‌یکی‌ازبانك های مجاز که مورد قبول شهرداری باشد ضمیمه‌پیشنهاد خود نمایند که مدت اعتبار آن بیش از یکماه باشد وبه‌پیشنهاداتیکه پس‌از موعد مقرربرسد ویافاقد سپرده و مشروط ومبهم باشد مردودشناخته شده وترتیب‌اثر داده نخواهدشد.

۳ـ هرگاه برنده مناقصه ازعقد قراردادوانجام معامله خودداری نماید ودیعه بنفع شهرداری ضبط خواهد شد وسپرده پیشنهاددهنده که در مرتبه‌دوم باشد تاعقدقرارداد بابرنده مناقصه نگهداری خواهد شد.

۴ـ شهرداری در موقع عقدقرارداد بابرنده مناقصه شرط خواهد کردکه پس‌از تحویل موتور صدی‌سی‌بهاء آن را پرداخت نموده و بقیه بطوراقساط ۲۴ماهه پرداخت خواهد شد.

۵ـ برنده مناقصه متعهد خواهد بود از تاریخ‌عقدقرارداد تامدت بیست روز موتور وتمام ابزارو لوازم مربوطه رادر محل کارخانه‌حاضر وآماده‌نماید‌ضمنا عمل نصب دستگاه وکلیه لوازم مربوطه از هرجهت بقسمی که دستگاه کاملا آماده بهره‌برداری باشد بدون عیب و نقص بعهده فروشنده میباشد.

۶ـ مدت تحویل دستگاه باید صریحا درپیشنهاد قید شود و شرایط مساوی دستگاهی که زودتر تحویل گرددحق‌تقدم خواهد داشت.

۷ـ شهرداری دررد وقبول‌یك‌یا کلیه‌پیشنهادات مختار است وحضور پیشنهاددهندگان در جلسه مناقصه آزاد است.

۸ـ برنده مناقصه ملزم است برای حسن‌انجام معامله معادل صدی پنج درموقع عقدقرارداد نقدا بحساب شهرداری دربانکملی شعبه مرند تودیع‌نماید درصورت تاخیر درتحویل ونصب دستگاه برای هر یك روز تاخیر مبلغ یکهزار ریال جریمه به نفع‌صندوق شهرداری از فروشنده اخذخواهد شد. در صورتیکه تامدت دوماه از موعد قرارداد دستگاه تحویل نشود ودیعه حسن‌انجام کارنیز ضبط‌میشود.

۹ـ هزینه چاپ آگهی و مالیات وعوارض و هزینه تنظیم قرارداد ثبتی اگر لازم‌باشد و همچنین سایر هزینه هابعهده برنده مناقصه است.

۱۰ـ موقع آزمایش وتحویل دستگاه‌درصورتی که شهرداری فاقد بارکافی باشد تهیه‌بار مصنوعی آزمایش و مخارج آن‌بعهده فروشنده میباشد.

شهردار مرند ـ مرندی

در ده دیگر چند خوش‌نشین آمده بودند تحریکاتی بکنند که فورا دستگیر و تسلیم عدالت شده‌اند. ولی خبر تاسف‌آور دیگر این بود که در دهی بنام آق جریش مالك آنجا یعنی هژبر و پسران او با زنان ده اعمال منافی عفت کرده‌اند و هنگامی که مشاهده کرده‌اند آنها برای شکایت بشهر رفته‌اند با همدستی یك عده ژاندارم که‌متاسفانه همدست مالك بوده‌اند شروع به ضرب و شتم و تجاوز بحقوق‌دهقانان را می کنند که البته آنها بادستبند بشهر آورده شده و حالا تسلیم عدالت شده‌اند. و یکی از مالکین هم شرحی به روزنامه نوشته که حفظ فئودالیته سبب حفظ مملکت میشود که آقای خلخالی جواب اورا