پنجشنبه ۲ اسفندماه ۱۳۵۳ ـ شماره ۱۴۶۴۰ تکشماره ۱۰ ریال

۴۴ صفحه

اطلاعات

بدنبال کاهش ارزش دلار درمقابل ریال

بهای تمام ارزها در تهران سقوط کرد

★ کاهش دلار ، قیمت کالا های وارداتی را پائین می‌آورد و سالی ۱۰ میلیارد ریال از لحاظ واردات به نفع ایران خواهد بود
★ برای جلوگیری از ضرر صادرکنندگان باید فورا بازار سلف ارزی تاسیس شود
★ نرخ‌خرید دلار ۶۶ر۵۱۶ ریال
★ نرخ فروش ۶۶ر۷۶۶ ریال درصفحه ۴۱

صفحات ویژه :
سوم اسفند

شنبه آینده ،سالروز کودتای سوم اسفند ، واقعه بزرگ تاریخ ایران است : واقعه‌یی سرنوشت سازو دگرگون کننده، که در سوم اسفند ۱۲۹۹ رخ‌نمود و به صورت نقطه عطفی در تاریخ کهن این سرزمین درآمد که ملت ایران ، همه‌ساله دراین ایام، خاطره آن‌را گرامی میدارد. «اطلاعات» صفحات ویژه‌یی رابه این روز بزرگ تاریخی اختصاص داده است که‌ملاحظه خواهید فرمود .

پرنس چارلز در تهران

پرنس چارلز، ولیعهد انگلستان شب‌گذشته در فرودگاه مهرآباد، مورد استقبال والاحضرت شاهپور محمود رضا پهلوی قرارگرفت .

پرنس چارلز ولیعهد انگلستان که دیشب در سر راه سفر بنپال برای یک اقامت غیر رسمی وارد تهران‌شده بود بعداز ظهر امروز تهران را ترک کرد .

ولیعهد انگلیس را دیشب در فرودگاه مهرآباد ، والاحضرت شاهپور محمود رضا پهلوی ،آقای هرمز قریب رئیس کل تشریفات شاهنشاهی ، سفیر انگلستان در دربار شاهنشاهی ، آقای امیر بختیار قائم‌مقام و فهیمی معاون تشریفات شاهنشاهی استقبال کردند .

ولیعهد انگلستان‌بعدازظهرامروز برای شرکت در آئین تاجگذاری پادشاه نپال از تهران‌به‌کاتماندو عزیمت کرد .

جوانان خوزستان انتقام تیم‌ملی را از آرسنال گرفتند

در صفحه۷

طرح ایجاد شرکتهای تعاونی فرهنگیان بتصویب رسید

صفحه ٤ ستون سوم

اسامی قبولشدگان

مدرسه عالی تکنولوژی سمنان ومؤسسه عالی تکنیکوم نفیسی اعلام شد

در صفحات ۳۰ و ۳۷

باد دراعماق آزمایشگاه چه‌میکرد؟

صفحه ٤

مجلس دعا

برای شفای کامل چشم‌حضرت آیت‌الله العظمی آقای گلپایگانی دامت برکاته که در بیمارستان بستری هستند روز جمعه ۹ صفر المظفر از ساعت ۳ و نیم تا ۵ بعد از ظهر درمسجد حضرت امام‌حسن عسگری(ع) مجلس دعا برقرار است .
هیئتهای مذهبی شهرستان‌قم
آ ـ ۱۵۲۰۴۳

دوروز تعطیل درهفته

در تمام سازمانهای دولتی‌عملی می‌شود

صفحه ٤ ستون اول

ایران ده‌هزار هیلمن‌دیگر میخرد

صفحه ٤ ستون اول

لیست سیاه گرانفروشها

دراختیار بازرسان کمیته‌ملی حمایت از مصرف‌کننده قرار گرفت

در صورت ادامه گرانفروشی ، کمیته ملی حمایت از مصرف‌کننده برنامه تحریم گرانفروشان را آغاز میکند
★ به فروشگاههای‌بزرگ‌اخطارشد تبلیغات گمراه‌کننده و حراجهای بی‌اساس را موقوف کنند

صفحه ٤ ستون اول

حقوق فروردین کارمندان زودتر پرداخت‌میشود

★ کارمندان دولت حقوق و مزایای اسفند را قبل از شروع نیمه دوم این ماه دریافت میکنند .

صفحه ٤ ستون پنجم

تحصیل در دبیرستانهای شبانه‌رایگان‌شد

صفحه ٤ ستون هفتم

دربازگشت کی‌سینجر از خاورمیانه

میان سادات و حافظ اسد

هنری کی‌سینجر وزیر خارجه آمریکا از سفر خاورمیانه واروپا به واشنگتن باز گشت وبلافاصله بملاقات‌جرالدفوردرئیس‌جمهوری رفت و گزارش ماموریت خود را به وی داد .
عکس رادیوئی آسوشیتدپرس

اختلاف افتاد

★ حافظ اسد به کی‌سینجر اخطار کرد سیاست لاک‌پشتی او را تحمل نمی‌کند .
★ عرفات گفت : کی‌سینجر می‌خواهد میان اعراب نفاق بیندازد .
★ ملك فیصل میکوشد اختلاف سادات و حافظ اسد رابرطرف کند
★ سربازان مصر و اسرائیل در سینا ، بسوی هم تیراندازی کردند صفحه ۲

یک موقعیت استثنائی

بکسانی که مایل هستند در زیباترین‌نقاط دنیا (کت‌دازور) و یا در قشنگترین شهر های جهان (پاریس) خانه یا ویلای اختصاصی داشته باشند ، آقای (دوکاروژ) مدیر یکی از آژانس‌های معتبر سازنده و فروشنده ساختمانی ، بنام (فرانس‌آژانس) که شهرت جهانی دارد ، اکنون در تهران برای دادن هرگونه اطلاعات (یا ارائه کاتالك ها و آلبوم‌های عکس) آماده میباشند .

علاقمندان میتوانند (از تاریخ اول اسفند تا غروب سه‌شنبه ششم اسفندماه جاری) همه‌روزه در تمام ساعات، تلفناو حضورا (بزبانهای‌فارسی، فرانسه وانگلیسی) مصاحبه ویا مراجعه‌فرمایند.
نشانی: تهران ـ هتل‌هیلتون ـ تلفن ۸۹۳۰۶۸
ضمنا برای کسانی که مایل باشند بعدا و مستقیمادرمحل‌مراجعه‌نمایند، میتوانند به‌نشانی زیر در فرانسه مکاتبه یا مراجعه نمایند .

FRANCE AGENCE. 61 RUE D'ANTIBES. CANNE.
TEL. 394444

آ ـ ۱۱۰۰۳۰

اطلاعیه حج طریقت

گروه ۵۲ در صفحه ٤۱

جناب مهندس عنایت بهبهانی
باعرض تبریک ازخداوند بزرگ آرزوی موفقیت در پرتو عنایات شاهنشاه آریامهر برای شما داریم .
عباس‌آباد شهسوار ـ مدیر وکارکنان دفتر صائمیان

جناب آقای مهندس عنایت بهبهانی
انتصاب شایسته جنابعالی را بریاست اطاق بازرگانی و صنایع و معادن تهران تبریک میگوئیم .
شرکت سهامی کارتن ایران

همه‌شب...مهستی و... کورس سرهنگ‌زاده فقط در باکارا

تلفن‌های ۶۲۸۲۰۸ ـ ۶۲۵۱۷۷

آگهی پذیرش دانشجو برای دوره لیسانس مدرسه عالی علوم اقتصادی‌واجتماعی در بابلسر

شرح در صفحه ٤۱

جناب آقای دکتر فرهنگ مهر
با یکدنیا تاسف درگذشت پدر بزرگوارتان را تسلیت گفته و برای آن خاندان محترم صبر و شکیبائی مسئلت داریم .
انجمن قلم وکانون دانش پارس ـ شیراز

جناب آقای دکتر فرهنگ‌مهر
با اندوه فراوان درگذشت روانشاد پدر بزرگوارتان را تسلیت گفته، درغم بزرگ شما شریکیم .
شیراز ـ مینا وپرویز میرفندرسکی

جناب آقایان دکتر بوذرجمهر مهر ودکتر فرهنگ مهر
باکمال تاسف وتاثر درگذشت پدر بزرگوارتان را تسلیت عرض نموده بقاء عمر وسلامت آنجنابان و خانواده‌محترم را از ایزد یکتا مسئلت دارم .
تهمتن آرش

خوشگل های ژاپنی به‌ایران سرازیرشدند

National

در صفحه ۲۹

ربکا ربکا ربکا
حراج میکند

جنابان آقایان یداله و سهراب محمودی
مصیبت وارده و پیش‌آمد ناگوار را بشما و خانواده محترم تسلیت عرض نموده و خود را در این غم بزرگ شریک میدانم.
هژیر یزدانی

محل گلدن بل
Motel
GOLDEN BELL

محمودآباد جنب کمپ شرکت نفت دفتر تهران فخر رازی پلاک ۸۲ رزرواسیون ۵تا۸تلفن۶۶۶۷۲۳
آ ـ ۱۱۰۰۳۱

اطلاعیه شرکت تعاونی و اتحادیه دارندگان تاکسی بار

بقیه در صفحه سوم

آگهی استخدام انجمن ملی حفاظت منابع طبیعی و محیط انسانی

انجمن ملی حفاظت منابع طبیعی و محیط انسانی طبق آئین‌نامه استخدامی مصوب‌شورای عالی انجمن ٤ نفر را از طریق مصاحبه بشرح زیر استخدام می‌کند .

ردیف	مدرک تحصیلی	رشته	تعداد	زبان خارجی
۱	دکترا	زیست‌شناسی	۱ نفر	انگلیسی
۲	دکترا	گیاهشناسی	۱ نفر	انگلیسی
۳	دکترا	جانورشناسی	۱ نفر	انگلیسی
٤	دکترا	زمین‌شناسی	۱ نفر	انگلیسی

داوطلبان واجد شرایط می‌توانند برگ درخواست ذیل آگهی راتکمیل نموده وبامدارک زیر :
۱ـ فتوکپی آخرین مدرک تحصیلی
۲ـ فتوکپی لیسانس و فوق‌لیسانس
۳ـ فتوکپی شناسنامه
٤ـ فتوکپی برگ خاتمه خدمت زیرپرچم
با پست سفارشی به نشانی انجمن واقع در تهران ۱۵ خیابان آبان جنوبی روبروی بیمارستان به‌آورد شماره ۹۰ ارسال دارند .
انجمن پس از وصول برگ درخواست و مطالعه مدارک تحصیلی داوطلبان و اجدشرائط را برای انجام مصاحبه دعوت خواهد نمود.

برگ درخواست

نام‌خانوادگی	نام	شماره شناسنامه
محل‌صدور		تاریخ‌تولد
آخرین مدرک‌تحصیلی		محل تحصیل
نشانی کامل‌شهر	خیابان	کوچه
شماره منزل	شماره تلفن	امضاء

دبیر کل انجمن

آگهی بورس تحصیلی انجمن ملی حفاظت منابع طبیعی و محیط انسانی

انجمن ملی حفاظت منابع طبیعی و محیط انسانی یک بورس تحصیلی برای اخذ درجه فوق لیسانس و یک بورس تحصیلی برای اخذ درجه دکتری در یکی از رشته‌های :
۱ـ کیفیت هوا مهندسی محیط
۲ـ کیفیت آب مهندسی محیط
۳ـ بهداشت محیط
٤ـ اکولوژی
۵ـ مدیریت منابع طبیعی
در اختیار داوطلبان واجد شرائط زیر قرار می‌دهد .
۱ـ داشتن درجه لیسانس با حداقل میانگین ۳ یامعادل آن دریکی ازرشته‌های زیست‌شناسی، فیزیک، شیمی،کشاورزی، منابع‌طبیعی یامهندسی مکانیک برای اخذ درجه فوق‌لیسانس .
۲ـ داشتن درجه دکتری پزشکی یا درجه فوق لیسانس با حداقل میانگین ۳ یامعادل آن‌در یکی ازرشته‌های زیست‌شناسی، فیزیک ، شیمی، کشاورزی، منابع طبیعی یا مهندسی مکانیک‌برای اخذ درجه دکتری .
۳ـ تسلط کامل‌بزبان انگلیسی طبق‌گواهی یکی از موسسات مورد قبول انجمن .
٤ـ حداکثر سن ۳۰ سال
۵ـ داشتن برگ خاتمه خدمت زیرپرچم
۶ـ سپردن تعهد خدمت برای انجمن پس از فراغت از تحصیل طبق ضوابط و شرائطی که انجمن تعیین و اعلام می‌نماید .
کلیه هزینه‌های رفت و برگشت و ثبت‌نام‌و زندگی در مدت تحصیل از طرف انجمن تامین و پرداخت خواهد شد .
داوطلبان واجد شرائط می‌توانند برگ درخواست خودرا همراه مدارک مورد نیاز زیر با پست سفارشی به نشانی انجمن واقع‌درتهران ۱۵ خیابان آبان جنوبی روبروی بیمارستان به‌آور شماره ۹۰ ارسال دارند .

ردیف	مدارک
۱ـ	فتوکپی آخرین مدرک تحصیلی
۲ـ	ریزواحدهای دوران تحصیلی ، دانشگاهی باذکر نمره قبولی
۳ـ	فتوکپی شناسنامه
٤ـ	فتوکپی برگ‌خاتمه‌خدمت زیرپرچم
۵ـ	بیوگرافی کامل باذکرنام و نام خانوادگی و آدرس ، محل‌تحصیل سابقه کار ، تسلط بزبان انگلیسی .

انجمن پس از وصول برگ درخواست‌و مطالعه مدارک از داوطلبان واجد شرائط برای آزمایش وتکمیل مدارک دعوت خواهند نمود .

دبیرکل انجمن

فورد تصمیم سنارا وتو میکند

سنای امریکا لایحه نفتی فوردرا برای ۳ ماه معلق گذارد

واشنگتن ـ خبرگزاری فرانسه ـ بعدازمجلس نمایندگان آمریکا دیروز سنای این کشور نیز با اکثریت ٦٦ رای در برابر ۲۸ رای طرحی را تصویب کرد که بموجب آن اجرای فرمان جرالدفورد رئیس جمهوری آمریکا در مورد دریافت ۳دلار مالیات اضافی از هر بشکه نفت وارداتی این کشور برای مدت سه ماه تعلیق میشود. وضع این مالیات اضافی در حقیقت مهمترین فقره از تدابیری است که دولت فورد برای کاستن مصرف نفت خارجی درکشورش پیش بینی کرده‌است. جرالدفورد قبلا اعلام کرده‌بود که هرگاه چنین طرحی از تصویب کنگره بگذرد آن راوتو خواهد کرد. بدون تردید یك هفته پس از وتوی فورد ـ طرح قانونی مذکور بار دیگر در کنگره مطرح خواهد شد و برای آنکه وتوی رئیس جمهوری آمریکا بی‌اثر شود مخالفان وی به ۲ سوم آراء نمایندگان احتیاج خواهند داشت .

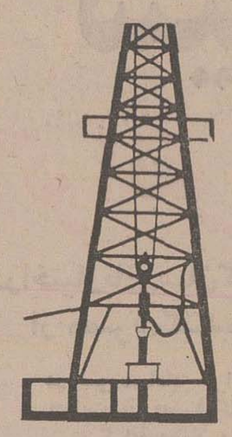

فورد از رای سنا ابراز تاسف کرد اما اظهار داشت که به‌نظر وی این رای قطعی نیست و امیدوار است که بسیاری از سناتورها درفکرهایشان تجدید نظر کنندو جلوی اجرای فرمان مربوط به تحمیل ۳ دلار مالیات اضافی بر قیمت هر بشکه نفت وارداتی رانگیرند . فورد اضافه کرد که اطمینان دارد اکثریت نمایندگان کنگره به میل و اراده ملت آمریکا جواب مثبت خواهد داد و منافع فایقه ملی رابرملاحظات وخودخواهی های حزبی مقدم خواهد شمرد. رئیس جمهوری امریکا تاکید کرد که غیر از وتو کردن کنگره چاره‌ای ندارد چون اگر اینکار رانکند به سوگندی که به‌عنوان رئیس جمهوری آمریکا خورده است خیانت خواهد کرد.

فورد اضافه کرد که به‌اعتقاد عمیق وی یافتن یك راه حل سریع برای مسئله انرژی در امریکا برای امنیت وتضمین پیشرفت ایالات متحده واجب است واونمی‌تواند قبول کند که تاخیر تازه‌ای در اجرای برنامه انرژی دولت وی پدید آید.

احتمال جدید تحریم نفتی زیاد است

کالج استیشن (تگزاس) یونایتدپرس ـ دکتر «شورتنون برادشاو» رئیس شرکت نفتی آمریکائی آتلانتیك ریچفیلد اظهار نظر کرد که احتمال عملی شدن تحریم نفتی دیگری بوسیله کارتل نفت کشور های عرب بسیار زیاد است. دکتر «برادشاو» پیشگوئی کرد که قیمت نفت ممکن است باعث خشکیدن ذخایر طلای چهار کشور مهم ظرف ۳ سال آینده شود واین احتمال مخصوصا در صورتی که قیمت نفت در سطح جاری باقی بماند بسیار جدی است و تاسال ۱۹۸۵ حتی آمریکا نیز دیگر نخواهد توانست از عهده پرداخت پول نفت وارداتی خود برآید .

دکتر برادشاو اندرز داد که کشورهای نیازمند به نفت با اعراب از در دوستی و همکاری درآیند.

دکتر برادشاو پیشگوئی کرد که در صورت دوام قیمت های جاری نفت زلاند نو ظرف ۵ ماه و بریتانیا و ژاپن واسترالیا ظرف سه سال ذخایر طلای خودرا از دست خواهند داد. هنگامی که ذخایر طلای کشور های صنعتی خشکیده شود و جریان نفت‌وارداتی بطرف آنها نیز مختل گردد ممالکی که تاکنون رژیمهای دمکراتیك داشته‌اند ناچار خواهند شد سیاست های اقتصادی بسیار کنترل شده‌ای در پیش بگیرند بطوری که دیگر فرقی میان آنها ورژیم های استبدادی باقی نماند.

میان سربازان مصر و اسرائیل تیراندازی روی داد

قاهره ـ رویتر ـ خبرگزاری فرانسه ـ اخیرا در صحرای سینا بین نیروهای مصر و اسرائیل چند تیراندازی روی داد و اوضاع سینا متشنج شد. این تیراندازی‌ها ظاهرا همزمان با اظهارات وزیر دفاع اسرائیل روی داد .

وزیر دفاع اسرائیل هفته گذشته گفت مصر نیروهای تانك خود را در غرب کانال سوئز مستقر کرده ودر شرق کانال سوئز نیز به ایجاد استحکامات نظامی پرداخته است. در همان هنگام چند سرباز مصری وارد منطقه غیر نظامی شدند و براثر تیر ـ اندازی سربازان سازمان ملل یکسرباز مصری مجروح شد. یکسرباز سوئدی وابسته به سازمان ملل نیز در حاشیه منطقه‌غیرنظامی براثربرداشتن یکماده منفجره که‌روی زمین قرار داشت مجروح شد.

ضمنا «برژه هالدن» سخنگوی نیروهای سازمان ملل متحد در مصر در یک مصاحبه مطبوعاتی بطور ضمنی تائید کردکه مصریها سرگرم احداث استحکامات جدید در ساحل شرقی کانال سوئز میباشند.

استحکامات جدید نظامی در منطقه‌ای که طبق قرارداد جداسازی نیروها درآن مصر باید «تسلیحات محدودی» داشته باشد ساخته میشود.

سخنگوی نظامی سازمان ملل متحد گفت احداث این استحکامات را نمی توان به منزله‌نقض قرارداد آتش بس دانست زیرا درقرارداد مصر و اسرائیل احداث استحکامات در این مناطق ممنوع نشده است .

سخنگوی سازمان ملل متحد در پاسخ سئوال یکی از خبرنگاران گفت باستثنای چند مورد نقض آتش‌بس از طرفین اوضاع در صحرای سینا آرام است. وی توضیح داد که طی چند روز اخیر دو حادثه در خط آتش بس روی داده است .

از آنجمله روز یکشنبه یک سرباز مصری براثر گلوله یک سرباز فنلاندی از ناحیه پا مجروح شد. یکسرباز هلندی نیز براثر انفجار یک بمب در منطقه حائل از ناحیه چشم زخمی گردید .

سفر کی‌سینجر تغییری در وضع خاورمیانه نداد.

وزیر دفاع اسرائیل : مصریها بیش از سوریها بلوغ فکری دارند

پاریس ـ رویتر ـ شمعون پرز وزیر دفاع اسرائیل اعلام کرد که ماموریت آخیر کی‌سینجر وزیر خارجه آمریکا درخاورمیانه تغییری در وضع این منطقه ایجاد نکرده و از خطر درگیر شدن جنگ دیگری میان اعراب و اسرائیل نکاسته است .

وزیر دفاع اسرائیل که در یک مصاحبه رادیوئی صحبت کرده است اضافه کرد که مصر و سوریه هردوتوقع دارند که اراضی اشغال شده خود را از اسرائیل پس‌بگیرند ولی ما درجریان سفر اخیر کی‌سینجر نیز نه از مصریان و نه از حافظ اسد رئیس جمهوری سوریه هیچ پیشنهادی دریافت نکرده‌ایم تا نشان دهد که آنها به ازای دریافت امتیازات اراضی اسرائیل چه نوع امتیازات سیاسی به اسرائیل خواهند داد .

شمعون پرز اظهار نظرکرد اسرائیل باید بهترین فرصت را برای صلح در صحرای سینا و از طریق برقرار کردن تماسهای مستقیم با دولت مصر جستجو کند .

پرز خاطرنشان کرد که اگر وی بین مصریها و سوریه‌ایها فرق میگذارد به این دلیل است که شاید مصریان بلوغ فکری‌بیشتری دارند درباره سوریه وزیر دفاع اسرائیل گفت که رهبران دمشق جاه‌طلبی های ارضی بزرگی دارند و حتی درفکر این نیستند که مثلا یاسر عرفات را به‌جای ملك‌حسین بنشانند بلکه آرزو دارند که رهبران سوریه خودشان جای پادشاه اردن را بگیرند.

پرز اظهار نظر کرد که یاسر عرفات آینده سیاسی ندارد چون وی رئیس جبهه‌ای ائتلافی مرکب از ۹ گروه مختلف فلسطینی است بدون آنکه کنترلی برآنها داشته باشد .

اسکی بازان با استفاده از آرامش مرز های اسرائیل با سوریه و لبنان و نیز برف سنگینی که بزمین نشسته در پیست کوه هرمون واقع در بلندیهای اشغالی جولان به اسکی پرداخته‌اند. در سمت چپ عکس نیز یک سرباز اسرائیلی دیده میشود، که بجای لباس سربازی «گرم‌کن» اسکی بازان را بتن کرده و مراقب اوضاع است.

عکس رادیو بی آسوشیتدپرس

صدها کارشناس نظامی امریکا به کویت میروند

واشنگتن ـ خبرگزاری فرانسه ـ یک مقام مجاز در واشنگتن تاکید کرد که کارشناسان آمریکائی در تعلیم نیروهای مسلح کویت شرکت خواهند کرد .

کویت در شش ماهه دوم سال ۱۹۷٤ بارزش ۳۳۱ میلیون دلار مواد جنگی از آمریکا خریداری کرده‌و میزان فروش‌های آمریکا باین شیخ‌نشین درسال ۷۵ـ۱۹۷٤ دست‌کم به نیم‌میلیارد دلار بالغ خواهدشد.

همین منبع ضمن اشاره به این ارقام گفت طبیعی است که در چنین شرایطی کویت باید برای یاد دادن شیوه بکار بردن سلاحهای آمریکائی به افراد خود از کارشناسان این کشور استفاده‌کند.

کی‌سینجر نگران است سوریه مانع امضای قرارداد مصر و اسرائیل شود

میان سادات و حافظ اسد اختلاف افتاد

واشنگتن ـ خبرگزاری فرانسه ـ آسوشیتدپرس ـ هنری کی‌سینجر وزیر امور خارجه آمریکا پس ازیکه دیداردهروزه از خاورمیانه وکشورهای اروپای غربی‌به واشنگتن بازگشت .

وزیر امورخارجه آمریکا یک ساعت پس ازبازگشت به واشنگتن به کاخ سفید رفت وگزارش ماموریت خودرا به‌پرزیدنت جرالدفورد داد.

کیسینجر دراین سفر پس ازبازدید ازکشورهای اسرائیل ، مصر ، سوریه ، اردن و عربستان سعودی‌در ژنوباآندرمگرومیکو مذاکرات مفصلی انجام داد و پس‌از آن باشاهنشاه ایران‌ورهبران انگلیس ، آلمان‌غربی‌و فرانسه ملاقات ومذاکره کرد.

کیسینجرضمن بیانات کوتاهی درفرودگاه «اندریوز» به‌خبرنگاران گفت که‌ممکن است روزنهم مارس‌باردیگر به‌خاورمیانه بازگردد تابراساس مذاکرات مقدماتی که بامصر و اسرائیل انجام داده ـ مقدمات‌امضای یك‌قرارداد جداسازی نیروها رابین دوکشور فراهم کند .

وزیرامور خارجه آمریکا گفت‌که بین‌مصر و اسرائیل اندک حسن تفاهمی بوجود آمده ولی بروش سوریه دربرابر اسرائیل اعتماد زیادی ندارد . یک مقام امریکائی گفت کیسینجر نگران است که سوریه مانع امضای‌قرارداد جدیدی بین مصر و اسرائیل شود.

ناظران سیاسی اظهار عقیده‌کردند که از سخنان کیسینجر چنین برمی‌آید که‌اختلاف‌نظر سوریه و اسرائیل درباره جداسازی نیروها بحال خودباقی است و وزیرامور خارجه آمریکا اطمینان زیادی به‌پیشرفت مذاکرات خود بادمشق ندارد.

همین‌محافل اضافه کردند که بیلان دیدار «اکتشافی» هنری‌کیسینجر به خاورمیانه تاآنجاکه مربوط به مصر و اسرائیل میباشد رضایت بخش بوده و بهمین جهت کیسینجر درماه مارس بخاورمیانه بازخواهد گشت.

کیسینجر که درژنو نتیجه مذاکرات خودرا با رهبران کشورهای عربی بوزیر امورخارجه شوروی تشریح کرده دیشب گزارش مفصلی نیز دراین باره به پرزیدنت جرالدفورد تسلیم کرد.

از اظهارات وزیر امور خارجه آمریکا چنین‌برمیاید برزیدنت انورسادات حاضر است باردیگر سیاست «قدم های‌کوچك» رابرای‌بدست آوردن مقداردیگری ازاراضی صحرای سینا آزمایش کند ولی معلوم نیست دراین‌راه چه امتیازاتی حاضر است به اسرائیل بدهد.

کیسینجرضمناگفت که‌برای حل‌مسئله‌خاورمیانه‌بارهبران شوروی نیز تماس دائمی خواهدداشت .

اخطار حافظ اسد

از طرف دیگر دیپلماتها و مفسران عرب در بیروت عقیده دارند که سفر اخیر هنری کی‌سینجر وزیر خارجه آمریکا به خاورمیانه باعث بوجود آمدن ناراحتی‌هائی در روابط مصر وسوریه شده است. این دو کشور در جنگ ۱۹۷۳ خاورمیانه مخاصمان اصلی اسرائیل در دنیای عرب بودند .

دیپلماتها و مفسران عرب اظهار میدارند که به عقیده دولت سوریه انورالسادات رئیس جمهوری مصر مایل است که به‌تنهائی و بطور جداگانه بااسرائیل کنار بیاید و به امضای قراردادی برای خارج شدن نیروهای‌اسرائیل‌از اراضی اشغال شده صحرای سینا ـ والبته قسمتی از این اراضی‌اکتفا کند. سوریه‌ای‌ها نگرانند که‌مصر ممکن است آنها را تنها بگذارد. همان منابع اضافه میکنند که وزیر خارجه آمریکا در ماموریت اخیر خود در خاورمیانه‌هیچ امتیازی به‌سوریه‌پیشنهاد نکرده درحالیکه وعده‌های‌بسیاری درمورد تخلیه اراضی اشغال شده صحرای سینا به مصر داده است .

این نکات ظاهرا دلیل اصلی فرستاده شدن عبدالحلیم خدام معاون نخست‌وزیر و وزیر خارجه سوریه از طرف حافظ اسد به عربستان سعودی و الجزایر وبرخی دیگراز کشورهای عرب تولید کننده نفت پس از بازگشت کی‌سینجر از خاورمیانه بوده است .

خدام روز گذشته به‌دیدارش از کشورهای تولیدکننده نفت در منطقه خلیج فارس پایان داد وبرای دنبال کردن ماموریتی که حافظ اسد رئیس جمهوری سوریه به وی داده است راه الجزایر ولیبی ومراکش را در پیش گرفت تا پیامهای اسد را به رهبران آن کشور تسلیم کند .

اسد ظاهرا در تلاش است تا حمایت اعراب را از این فکر جلب کند که نیروهای اسرائیلی باید در یک زمان اراضی اشغال شده مصر و سوریه را در صحرای سینا و ارتفاعات جولان تخلیه کنند .

طبق جنبه علنی سیاستی که انورالسادات خود را پیرو آن میداند لازم است قبل از بازگشت اعراب و اسرائیل به کنفرانس ژنو ـ ابتدا قسمت دیگری از صحرای سینا بوسیله اسرائیلی‌ها تخلیه شود و متعاقب آن بخشی از ارتفاعات جولان سوریه نیز از طرف نیروهای اسرائیلی تخلیه گردد .

روزنامه لبنانی الصیاد که‌هم از مصر و هم از سوریه پشتیبانی می‌کند دیروز نوشت که حافظ اسد در سفراخیر کی‌سینجر به خاورمیانه بشدت اخطار کرد که سوریه‌حاضر نخواهد شد دیپلماسی لاك پشت‌ماب وزیر خارجه امریکا را تحمل کند. بنابه‌گزارش الصیاد رئیس‌جمهوری سوریه به کی‌سینجر گفته است دمشق با دیپلماسی قدم به‌قدم برای حل مسائل خاورمیانه مخالف نیست بشرط آنکه این‌روش در پایان کار به برداشته شدن قدمی بزرگ در تمام‌جبهه‌ها منجر گردد. اما در صورتیکه معنای دیپلماسی قدم به قدم نفاق‌افکنی میان اعراب باشد سوریه‌این‌دیپلماسی را محکوم خواهد کرد چون چنین سیاستی نه صلح بوجود خواهد آورد ونه خطر جنگ‌را کاهش خواهد داد .

بطوریکه منابع دیپلماتیک بیروت میگویند ملك‌فیصل پادشاه عربستان سعودی که پول نفت وی تامین‌کننده‌بخش مهمی از مجاهدات جنگی مصر و سوریه است اکنون‌تلاش میکند تا اختلافاتی را که میان حافظ اسد و انورالسادات بوجود آمده است برطرف کند .

مصر اختلاف با سوریه را قبول ندارد

قاهره ـ روزنامه‌الاخبار چاپ‌قاهره در شماره امروز خود نوشت که بین‌سوریه و مصر درباره استراتژی مشترك عربی هیچ اختلاف نظری وجود ندارد .اینگونه تلاشها ، از جانب اسرائیل وبه منظور تضعیف قدرت اعراب صورت میگیرد .

اسمعیل فهمی وزیرامور خارجه مصر این مطلب را دیشب طی نطقی درپارلمان مصریان داشت .

ملك حسین : جنك جدیدی خاورمیانه را تهدید میکند

عمان ـ یونایتدپرس ـ ملك حسین پادشاه اردن دیروز اظهار داشت که اگر حرکت‌و و کوشش در راه برقرارکردن صلح در خاورمیانه سریع‌تر نشود آن منطقه بزودی در پرتگاه جنگ دیگری سرنگون خواهد شد. پادشاه ۳۹ ساله اردن طی سخنرانی در برابر گروهی از روزنامه نگاران آمریکائی که به اردن رفته‌اند گفت :

که زمانی طولانی از هنگام عقد قرارداد های جدا سازی نیروهای اعراب و اسرائیل سپری شده‌است و دوام حالت نه جنگ و نه صلح نه تنها راه حلی برای رفع بحران خاور میانه نیست بلکه خطری عظیم برای این منطقه دربر دارد .

امریکا سال گذشته آماده حمله‌نظامی به کشور های عربی شده بود

عرفات : کی‌سینجر میان اعراب اختلاف می‌اندازد

رم ـ خبرگزاری فرانسه ـ یاسر عرفات‌رئیس کمیته‌اجرائیه آزادی بخش فلسطین در یک مصاحبه اختصاصی باخبرنگار مجله ایتالیائی «تمپو» که متن آن از طرف خبرگزاری ایتالیا انتشار یافته کیسینجر را متهم کرد که میخواهد بین جهان عرب اختلاف بیاندازد .

عرفات اضافه کرد که ضمن اشاره به دیدار اخیر وزیر امور خارجه آمریکا از خاورمیانه گفت کیسینجر میخواهد از آب گل‌آلود ماهی بگیرد و از این رو نمیخواهد اوضاع در این منطقه روشن شود .

از چند ماه قبل وی پیوسته امکان باز گردانیدن قسمتی از صحرای سینا را بمصر و قسمتی از ساحل غربی رود اردن را به ملك حسین وعده میدادولی در ماجرای خاورمیانه باید سوریه و سازمان آزادیبخش فلسطین نیز به حساب آورده شود. سوریه میخواهد ارتفاعات جولان را از اسرائیل پس بگیرد و سازمان آزادیبخش فلسطین قصد دارد یک کشور فلسطینی تشکیل دهد . این تمایزی که کیسینجر بین‌اعراب قائل میشود نشانه آن است‌که میخواهد سدی بین مصر و ساحل غربی‌رود اردن ازیکسو وسوریه و سازمان آزادیبخش فلسطین از سوی دیگر بوجود بیاورد ولی کیسینجر فراموش کرده است که جهان عرب با وجود اختلافات جزئی همچنان یکپارچه است .

یاسر عرفات در این‌مصاحبه فاش کردکه‌سال گذشته‌مقدمات یک مداخله آمریکا در خاورمیانه عملا فراهم شده بود و ناو های هواپیمابر آمریکا و انگلیس از مدتی قبل درخلیج فارس برای شروع عملیات آماده بودند . تهدید های‌لفظی برای مداخله نظامی هنگامی عنوان شد که نقشه‌عملیات‌بکلی لغو شده بود . عرفات گفت نقشه مداخله آمریکا در خاورمیانه هنگامی لغو شد که ژیسکار دستن در «مارتی‌نیك» روش جدی و خشنی ازخود نشان داد و علاوه بر این آمریکا دریافت که کشور های عربی آماده‌اند ارویائی از آن‌پیروی نخواهند کرد و اعراب نیز چه هی‌نفت خود را منفجر خواهند کرد.

رئیس کمیته آزادی بخش فلسطین گفت اکنون جای تردید نیست که آمریکا به‌کشور های عربی حمله نخواهد کرد، ولی جنگ پنجم اعراب و اسرائیل اجتناب ناپذیر بنظر میرسد .

اسرائیل در نوامبر گذشته میخواست در ارتفاعات‌جولان به نیرو های‌سوریه حمله کند ولی پس ازاستقبالی کمسازمان ملل متحد از من به عمل آورد کی‌سینجر در وضع بسیار نامساعدی قرار گرفت و در نتیجه نقشه حمله اسرائیل به ارتفاعات جولان متروکماند.

عرفات در پایان گفت اسناد و مدارکی در اختیار دارد که ثابت میکند اسرائیل در حال حاضر پنج یا شش بمب اتمی در اختیار دارد .

اعراب بانکهای غربی را علیه یهودیان تحت‌فشار قرار داده‌اند

اسرائیل، اعراب را به جنك نژادی علیه یهودیان متهم کرد

بیت‌المقدس ـ خبرگزاری فرانسه ـ ایگال آلون‌وزیر خارجه اسرائیل دیروز مقامات مالی کشورهای عرب را متهم کرد که از روشهای تبعیض نژادی ناهنجاری پیروی می‌کنند و بانکها را برای تحریم کردن موسسات مالی یهودیان تحت فشار می گذارند .

آلون گفت : تحریم اسرائیل از طرف اعراب که مدتهاست ادامه دارد اکنون در حکم یک جنگ است و یهودیان تنهادلیل یهودی بودنشان از طرف اعراب تحریم شده‌اند .

هفته گذشته خبرهائی انتشار یافت‌حاکی از اینکه در پاریس و لندن و نیویورك تعدادی ازبانکها تحت فشار اعراب دچار زیان شده‌اند و بانك مرکزی انگلستان کی‌سینجر در وضع بسیار و دولت فرانسه اعلام کرده‌اندکه سرگرم بررسی این قضیه هستند .

در اینحال دفتر تحریم اسرائیل در اتحادیه عرب دیروز اسامی ۱۳ بانك برجسته اروپائی و آمریکائی را درلیست سیاه موسسات تحریم شده ازطرف‌اعراب قرارداد و نام آنها را منتشر کرد این موسسات متهمند که از اسرائیل حمایت می‌کنند .

امریکا تحویل میك۲۳ شوروی به مصر را تائید کرد

واشنگتن ـ خبرگزاری‌فرانسه ـ وزارت دفاع‌آمریکا بطورضمنی تائید کرد که شوروی اخیرا شش هواپیمای مدرن شکاری از نوع میگ۲۳ به مصرتحویل داده است .

«ویلیام بیچر» سخنگوی پنتاگون در پاسخ سئوال خبرنگاران در این باره گفت نمیخواهد در باره تحویل چند هواپیما به مصر جنجال و مشاجره لفظی درگیر شود .

محافل نزدیك به پنتاگون اظهار میدارند که بنظرنمیرسد کشتی های شوروی که اخیرا وارد بندر اسکندریه شده‌اند حامل هواپیما های میگ ۲۳ باشند ولی احتمال میرود تا آخر سال جاری شوروی سی تا ٤۰ هواپیمای میگ ۲۳ به مصر تحویل دهد .

گفته میشود خلبانهای‌مصری در آینده نزدیک برای فراگرفتن شیوه هواپیما های فوق‌مدرن شوروی به آن کشور عزیمت خواهند کرد . شعاع پرواز هواپیما های میگ ۲۳ یکهزار کیلو متر است‌که در یکارتفاع ۱۸ هزار متری با سرعتی‌بیش از سرعت صوت پرواز می ـ کنند .

اسرائیل در بیت‌المقدس یك کارخانه هواپیما سازی تاسیس میکند

مصر درمورد بیت المقدس باسرائیل اخطار کرد

تل‌آویو ـ یونایتدپرس ـ اسرائیل تصمیم گرفته‌است کارخانه دیگری برای ساخت قطعات هواپیما احداث کند و سخنگوی بنگاه دولتی صنایع هواپیماسازی اسرائیل دیروز اعلام کرد که جزئیات پروژه تاسیس این کارخانه ظرف چند ماه آینده برروی کاغذ خواهد آمد .

شمعون پرز وزیر دفاع اسرائیل روز سه‌شنبه اظهار داشت که دولت‌اسرائیل درنظر دارد باصرف ۱۰ میلیون دلار هزینه‌کارخانه مذکور را احتمالا درناحیه بیت‌المقدس بنا کند .

اسرائیل قبلا نیز شروع به‌ایجاد یک مجتمع‌صنعتی در شرق بیت‌المقدس کرده و این ناحیه که مورد ادعای اعراب است در جنگ ژوئن ۱۹۶۷ به اسرائیل ضمیمه شده است .

سخنگوی صنایع‌هواپیماسازی اسرائیل گفت که هنوز محل دقیق احداث کارخانه تولید کننده قطعات هواپیما و یا انواع محصولات آن تعیین نشده است .

در قاهره سخنگوی وزارت خارجه مصر تصمیم بنا کردن کارخانه سازنده قطعات هواپیما در شرق بیت‌المقدس را یک تجاوز و تحریک برضد اعراب تلقی کرد و اخطار نمود که اسرائیل بااینکار ممکن است شانس برقرار کردن صلح در خاورمیانه را نابود کند .

سخنگوی مصر اضافه کرد که این دولت عمیقا از تصمیم مقامات اسرائیلی نگران است چون‌این‌تصمیم حقوق اعراب‌را دربیت‌المقدس درمعرض تهدیدجدیدی قرار داده است .

اخبار کوتاه جهان

شناور شدن پول یونان

● آتن ـ خبرگزاری‌فرانسه ـ وزیر اقتصادیونان‌امروز اعلام کرد که دولت‌یونان مشغول بررسی امکان شناور ساختن پول این کشور است ولی درنظر نیست از ارزش پول کاسته شود .

وزیر اقتصاد یونان افزود با شناور شدن درهم یونان که وابسته به دلار است هم‌آهنگی بین پول و واحد پول متحدان اصلی این‌کشور حفظ خواهد شد .

وی گفت یونان در جهت الحاق خود به بازار مشترك اروپا کوشش خواهد کرد

برتری نظامی شوروی

● واشنگتن ـ خبرگزاری فرانسه ـ جیمز شلزینگر وزیر دفاع آمریکا اعلام کرد که چنانچه اوضاع به صورت کنونی پیش برود اتحاد شوروی طی سالهای ۱۹۷۸ تا سال ۱۹۸۰ برتری نظامی چشمگیری نسبت به ایالات متحده پیداخواهد کرد . شلزینگر که در دفاع از بودجه دفاعی ۹۵ میلیارد دلاری ایالات متحده در کمیسیون نظامی مجلس نمایندگان سخن میگفت اضافه کرد که چنانچه کنگره ومردم آمریکا بپذیرند که ایالات متحده بعد از این فقط یک قدرت درجه دوم جهانی در این صورت راهی که ما انتخاب کرده‌ایم قابل توجیه‌است.

سفر عرفات به مسکو

● رادیو ریاض ـ گزارش های مطبوعاتی بیروت حاکیست که یاسرعرفات رئیس کمیته اجرائی سازمان آزادیبخش‌فلسطین روزدهم ماه مارس آینده رهسپار مسکو خواهد شد تا با مقامات دولت شوروی درباره کنفرانس‌صلح‌ژنو مربوط به‌خاورمیانه‌عربی مذاکره کند .

کنفرانس سران افریقاو اعراب

● بیروت ـ رویتر ـ منابع وابسته بشورای‌وزیران امور خارجه کشور های آفریقا اعلام داشتند که دبیر کل سازمان وحدت آفریقا ماموریت خواهد یافت تا با محمود ریاض دبیر اتحادیه عرب درباره تشکیل کنفرانس سران کشورهای‌عرب و آفریقا مذاکره کند .

خبرگزاری مصری خاورمیانه گزارش داد که کنفرانس وزیران‌امور خارجه کشور های عرب و آفریقا بین ماه مارس و ماه مه آینده تشکیل خواهد یافت تا دستور خبرگزاری‌مصری‌خاورمیانه کار کنفرانس سران عرب و آفریقا را تهیه‌کند.

اخطار رئیس کمپانی فورد در مورد افزایش بیکاری در امریکا

● واشنگتن ـ یونایتدپرس ـ هنری فورد دوم رئیس کمپانی اتومبیل سازی فورد موتور امروز از کاخ سفید آمریکا وکنگره خواستار شد تا بیکاری را بعنوان مشکل شماره یک تلقی کنند و سپس توجه خود را به تحکیم و جلب اعتماد‌مردم‌نسبت به دولت معطوف سازند.

وی اظهارداشت آنهائیکه قدرت خرج کردن پول و سرمایه گذاری دارند اکنون کار خود را از بیم نوسانات اقتصادی مملکت متوقف کرده‌اند

خانم‌وزیر سابق اوگاندا از زندان آزاد شد

نایروبی ـ رویتر ـ خانم الیزابت باگایاوزیر خارجه سابق اوگاندا که چندی پیش بوسیله ژنرال امین‌رئیس جمهوری این کشور متهم شده که درتوالت فرودگاه اورلی پاریس بایک مرد غریبه سفید پوست عشقبازی‌کرده است طبق اظهار برادرش‌اجازه یافت که ازاوگانداخارج شود و اکنون به تنهائی درکنیازندگی میکند.

خانم باگایا که ۳۵ سال دارد وسابقا وکیل‌دعاوی ـ مانکن وستاره فیلم ها بوده است درنوامبر گذشته بعداز آنکه مدت ۹ ماه دربست وزارت خارجه اوگاندا خدمت کرده بود بدلیل همان اتهام ـ بوسیله ژنرال‌امین برکنار ومدت کوتاهی زندانی شد.

ژنرال امین‌وزیرخارجه‌اش‌را متهم کرده بودکه‌با بوجودآوردن رسوائی توالت فرودگاه اورلی ـ آبروی زنهای اوگاندارا برده است . چند هفته پس ازبرکناری خانم باگایا منابع رسمی اوگاندا اعلام کردند که وزیر خارجه سابق از زندان آزاد شده است .

برادر خانم باگایا که پاتریک اولیمی نام دارد ومدیر یکی ازموسسات آگهی درکنیاست به‌خبرنگاران گفت که خواهرش درحدود دوهفته پیش وارد کنیا شده وحالش خوب است و بهنتهائی دریك‌خانه‌درنزدیکی‌نایروبی زندگی می‌کند .

خانم تاچر : کنار آمدن با مردها بزرگترین مشکل من است

لندن ـ یونایتدپرس ـ خانم مارگارت‌تاچر ۸ روز پس از شروع کارش بعنوان رهبر جدید حزب محافظه کار بریتانیا کشف کرده‌است که اداره کردن مردها و کنارآمدن با آنهایکی ازبزرگترین دردسرهائی است که‌وی درمقام رهبری حزب باآنها روبرو شده‌است . خانم‌تاچر که دریك مصاحبه رادیوئی صحبت میکرد گفت : مشکل اصلی ناشی از کلام زنانه است . خیلی هافکر می‌کنندکه وجود یک زن درمقام رهبری حزب اشتباه بزرگی‌است ولازم بوده‌است که این رهبر کلامی مردانه داشته باشد. مشکل بزرگ اداره کردن مردهاست من دارم به این نتیجه میرسم که کارکردن باخانمها وکنارآمدن باآنها بمراتب آسان تراست .

خانم تاچر یادآوری کردکه بعنوان مثال هنگامیکه اعضای کابینه باصطلاح «شبح» حزب‌محافظه‌کار راانتخاب میکردساعتهای وحشتناکی راگذراند. اینکار روزسه‌شنبه صورت گرفت وخانم تاچر طبق اظهار خودش وقتی عده‌ای ازمرد هائی راکه عضو کابینه «شبح» سابق محافظه‌کاران بودند برکنار میکرد آشکارا اثریاس و ناراحتی را درچهره‌هایشان می‌خواند.

خانم تاچر اضافه کرد که بااینحال وی ناگزیربوده است کابینه شبح جدیدی انتخاب کند چون درغیراین صورت لایق رهبری حزب نبوده است .

بودیسم

نوشته : و . راهول
ترجمه : قاسم خاتمی

کتابی است که یک دانشمند بودائی حی حاضر نوشته و در روزگاری که همه چیز در محل تامل قرار گرفته برای مردم نیمه دوم قرن بیستم از مجموعه مقررات این آئین انسانی و نه آسمانی بحث میکند . همراه با مقدمه‌ای از « دومیویل » استاد کلژدوفرانس بانضمام چند متن مستند از تعلیمات اساسی بودا درباره چهار حقیقت عالی ، هشت دستور زندگانی ، راز قدرت و آرامش ، و آیات منتخب از سخنان بودا (در ۲۱۸ صفحه انتشار یافت) .

کتابخانه طهوری ، شاهرضا مقابل‌دانشگاه
تلفن ٤٦۴۳۰ و فروشگاه های امیرکبیر

فروشگاه اشعه

بهترین و ارزنده ترین هدیه ها را برای شما تهیه دیده است لوستر های خارجی و ایرانی ارزنده ترین‌کادوئی

فروش : کلی وجزئی
خیابان شاه مقابل سینما نیاگارا تلفن سانترال
٤٤۷۵۱ و ٤۷۹۳۷ داخلی ۵۷

قبل از خرید ماشین‌آلات برای کارخانه های خوراك دام لطفا با ما تماس بگیرید .

شرکت ایران و بلژسیلو
(سهامی خاص)
نماینده سیکونك کمپانی بلژیك
تلفن های ۸۳۱۳۲۰ ـ ۸۲۱۱۹۲
خیابان ثریا ـ شماره ۱۳۰

تقویم مصباح
و سررسید نامه سال ۱۳۵٤
وانواع تقاویم‌بغلی اقبال منتشر شد
فردا از روزنامه فروشها و کتابفروشیهاتهیه فمائید
اقبال EQBAL

آ ـ ۱۱۰۰۸٦

حراج : کاغذدیواری خارجی‌متر مربع‌از **۲۵** ریال **موکت** نمدی خارجی **۲۳** تومان **کالای‌دکور**
شاه‌عباس ـ چهارراه تخت‌طاوس‌تلفن ۶۲۲۸۱۱ — **جمعه‌تایك بعدازظهر بازاست**

تلویزیون بلر جام جهان نما

نخست‌وزیر یونان : قبرس به یک فلسطین جدید تبدیل میشود

هزاران یونانی قبرس بتظاهرات پرداختند

نیویورک ـ خبرگزاری فرانسه ـ اعضای شورای امنیت سازمان ملل متحد دیشب در یک جلسه خصوصی درخواست دولت قبرس را در مورد تشکیل جلسه فوق‌العاده موردبررسی قراردادند و درپایان این‌جلسه «هوانگ‌هوا» رئیس شورا درماه فوریه جاری اعلام داشت که شورا در ساعت یازده‌ونیم امشب (بوقت تهران) برای رسیدگی به شکایت یونان تشکیل خواهد شد .

در این‌جلسه نمایندگان قبرس و جامعه ترک های این جزیره و همچنین نمایندگان ترکیه ویونان نظریات خود را درباره تحولات اخیر قبرس تشریح خواهندکرد. اسقف ماکاریوس در یک‌مصاحبه مطبوعاتی اظهارداشت که هدف وی از مطرح کردن مسئله‌قبرس در شورای امنیت سازمان ملل متحد این است که شورا با تصویب قطعنامه‌ای اجرای تصمیمات سازمان بین‌المللی را درباره قبرس‌امکان پذیرد سازد.

ماکاریوس درباره احتمال دیدار از شوروی گفت تا ماه مارس جزیره را ترک نخواهد کرد ولی برای دفاع از حقوق قبرس حاضراست‌بهرکجا وحتی به جهنم هم برود .

ماکاریوس در این موردتاکید که کشور های عربی در حوادث اخیر از ملت قبرس پشتیبانی می کنند .

از سوی دیگر رئوف دنکتاش رهبر جامعه ترکهای قبرس‌ضمن نطقی تاکید کرد که جامعه‌ترکهای قبرس خواهان استقلال قبرس است و هر لحظه حاضر است برای تعیین سرنوشت اینده ان با یونانیهای جزیره واردمذاکره شود .

رهبر ترکهای قبرس گفت‌که‌ترک های جزیره با پیشنهاد شوروی در باره تشکیل یک کنفرانس بین‌المللی برای رسیدگی بمسئله قبرس که از جانب ماکاریوس پذیرفته شده است مخالفند.

دیروز دهها هزار یونانی در سراسر مناطق‌یونانی‌نشین قبرس بعنوان اعتراض به تشکیل یک کشور فدرال در شمال جزیره تظاهراتی برپا کردند و به مدت چهار ساعت در تمام این مناطق اعتصاب عمومی اعلام شد . دانشجویان و دانش آموزان شهر های لیماسول و «لارناکا» در خیابانها رژه رفتند درنیکوزیا هزاران نفر از یونانیهادرمیدان «متاکزاس» اجتماع کردند . تظاهر کنندگان‌شعار هائی‌باخود حمل میکردند که روی آنهااین کلمات دیده میشود :

«بما اسلحه بدهید تابادنکتاس بجنگیم. «امپریالیسم دشمن ما است. «یونان، بما کمک کن» در ساعت یازده کلیه‌مغازه‌ها درهای خود را بسته و سرویس های عمومی از فعالیت افتاد و دسته های‌تظاهرکنندگان‌بسوی‌ساختمان سفارت‌خانه‌های پنج کشور عضو دائمی شورای‌امنیت براه‌افتادند. عده زیادی از ماموران پلیس و نیروهای امنیتی از ساختمان سفارت آمریکا محافظت میکردند تظاهر کنندگان فریاد میزدند ، «قبرس نبایدتجزیه شود.»قطعنامه های سازمان ملل متحد را اجرا کنید.»

کورت و الدهایم دبیرکل سازمان ملل متحد که دیروز در آتن و آنکارا توقف کوتاهی کرد در یک مصاحبه مطبوعاتی اظهار داشت که سازمان ملل متحدباید راهجدیدی برای حل مسئله‌قبرس پیدا کند. دبیر کل سازمان ملل متحد افزود در مذاکراتی که با نخست وزیر ترکیه انجام‌داد امکانات‌از سر گرفته‌شدن‌مذاکرات ترکیه و یونان برای حل مسئله قبرس مورد بررسی قرار گرفت. والدهایم افزود که رهبران ترکیه بوی اطمینان دادند که استقلال و حاکمیت قبرس‌رامحترم‌خواهند شمرد .

کارامانلیس نخست وزیر یونان نیز در پایان گفتگو های خود با دبیر کل سازمان ملل متحداظهار داشت که توجه دبیر کل را به وخامت اوضاع قبرس و خطر تبدیل جزیره به یک فلسطین جدید را جلب کرده است .

کارامانلیس گفت یونان حاضر ست به عمل انجام شده تن در داده و اوضاع مناطق شمال قبرس را برسمیت بشناسد . کارامانلیس گفت ما روش ترکیه را درسازمان ملل متحدمحکوم خواهیم کردو از شورای امنیت خواهیم خواست که اجرای قطعنامه های سازمان ملل متحد را درمورد قبرس تضمین کند.

افسران ترکیه از میسیون نظامی امریکا خارج شدند

آنکارا ـ یونایتدپرس ـ ملیح‌اسنبل وزیر خارجه‌ترکیه اعلام کرد که دولت وی چندین نفر از افسران رابط‌را که بعنوان وابسته با میسیون نظامی امریکا در ترکیه همکاری میکردند بدنبال قطع شدن کمک های نظامی آمریکا به ترکیه از اداره مذکور خارج کرده‌است .

وزیر خارجه ترکیه گفت : هرچند مقامات نظامی بهتر از ماوقع‌اطلاع دارندولی تا آنجا کەمن‌میدانم‌چندین نفر ازافسران رابط ماازج «جوسمات» (اداره رابط کمک نظامی آمریکا به ترکیه)خارج شده‌اند . مقامات نظامی ترکیه دیروز حاضر نشدید در این باره اظهارنظرکنند.

مطبوعات آنکارا گزارش داده‌اند که این کار اولین قدمی است که‌ترکیه پس ازمحروم‌شدن‌ازدریافت کمک های‌نظامی‌آمریکابرای‌تجدیدنظر کردن درروابط نظامی‌اش باآمریکا برداشته است .

خانم سادات در آلمان

خانم جیهان سادات همسر رئیس جمهوری مصر که از آلمان دیدن‌میکند دیروزباتفاق همسر رئیس جمهوری آلمان درکلن‌ازیک کلینیک‌دانشگاهی دیدن‌کرد، عکس‌از چپ‌براست خانم سادات ، همسر رئیس جمهوری آلمان، همسر وزیر خارجه مصر و یک پزشک را هنگام تشریح دستگاه های آزمایش خون نشان میدهد.

عکس رادیوئی آسوشیتدپرس

اگر امریکا به اتیوپی اسلحه بدهد جنگ به شمال‌افریقا کشیده میشود

شورشیان اری‌تره تهدید کردند کشتیرانی درباب‌المندب را به‌مخاطره می‌اندازند

بیروت ـ یونایتدپرس ـ جبهه‌ازادی بخش اری‌تره (الف) دیروز تهدید کرد که اگر آمریکا با تقاضای دولت نظامی اتیوپی که خواستار دریافت فوری سلاحهای آمریکایی برای بکار بردن‌آنها جهت سرکوب کردن‌استقلال طلبان اری‌تره شده است موافقت کند ،چریکهای اری‌تره علیه کشتیرانی بین‌المللی دربحراحمروباب‌المندب دست‌به عملیات‌انتقامی خواهند زد.

این اخطارمضمون‌بیانیه‌ای است که ازطرف عثمان‌صالح صابی‌رهبر «الف» صادر شده است .

صابی برای دومین بارطی ۲۴ ساعت‌گذشته از آمریکا خواست که تقاضای اسلحه دولت اتیوپی راتا هنگامیکه این رژیم حاضر بشناخت‌حق استقلال مردم اری‌تره نشده است ردکند. از سرگرفته شدن ارسال سلاحهای آمریکائی برای اتیوپی در شرایط حاضر بدین معنی خواهد بود که برشدت گستردگی جنگ دراری‌تره افزوده‌شودودامنه این جنگ منطقه شمال خاوری آفریقا را فراگیرد و کشتیرانی بین المللی‌دربحراحمر وباب‌المندب رانیزبه‌مخاطره‌اندازد.

تنگه باب‌المندب مدخل جنوبی بحراحمر است در جریان جنگ اکتبر ۱۹۷۳ ناوگان جنگی مصر برای‌آنکه اسرائیل رادرمحاصره‌دریائی قراردهد،باب‌المندب‌رامسدود کرد .

صابی طی تلگرافهائی که برای فورد رئیس جمهوری وکی‌سینجر وزیر خارجه آمریکا فرستاده تاکید کرده است که رژیم نظامی اتیوپی درصورتیکه‌به‌اسلحه‌آمریکایی دسترسی یابد ان را برای‌قتل عام مردم‌اری‌تره مورداستفاده قرار خواهد داد واین نیز ازدلایل مهمی است که تائید آمریکا را ارقبول تقاضای رهبران نظامی آدیس آبابا بازدارد .

رهبر «الف» همچنین از سازمان‌وحدت‌آفریقاو اتحادیه عرب وسازمان ملل وسایر مراجع و قدرتهای بزرگ خواسته است که فورا برای متوقف کردن تجاوز وحشیانه رژیم نظامی اتیوپی علیه ملت اری‌تره مداخله کنند. صابی خاطرنشان‌کرده است‌که‌مفاد اعلامیه‌اخیردولت اتیوپی دایربر اینکه آماده است تاشش‌میلیون نفرازمردم این کشور را برای نبرد در اری‌تره‌بسیج‌کند نشان دهنده مقاصدواقعی و تجاوزکارانه رژیم نظامی‌اتیوپی است ولی درعین حال منعکس کننده شکست ودر ماندگی آن در سرکوب کردن‌انقلاب اری‌تره است گرچه تنها درعرض‌یک هفته ۲۰۰۰ نفر غیرنظامی اری‌تره‌ای بوسیله ارتش اتیوپی قتل عام شده باشند.

صابی درپایان تاکیدکرده است که مردم اری‌تره‌تابدست آوردن استقلال نبرد خودرا ادامه خواهند داد.

ادامه جنگ

در این حال استقلال‌طلبان اری‌تره و سربازان ارتش اتیوپی‌دیروزدرخیابانهای‌اسمره با یکدیگر نبرد کردند ومنابع دیپلماتیک گزارش دادند که چریکهای استقلال طلب بریک کاروان ۶۰۰ نفری از نیرو های ارتش دولتی در شمال اسمره تلفات سنگینی وارد کرده‌اند .

بدنبال حملات متمرکزی‌که از طرف چریکهای مسلمان علیه سه فقره از تاسیسات دولتی در اسمره آغاز شده بود دیروز در تمام مدت‌صدای تیراندازی های پراکنده و انفجار بازوکا در شهر بگوش میرسید .

گزارش دیگر حاکی است آمریکا از ترس وخیم‌ترشدن اوضاع در اری‌تره کارتخلیه آخرین‌اتباع‌آمریکا را از شهر اسمره آغاز کرد . مقامات آمریکائی بیمناکند که با شدت یافتن وخامت اوضاع ممکن است آمریکائیان مقیم این شهر هدف حملات انتقامی قرار گیرند .

دیپلماتهای عالیمقام دیروز در آدیس‌آبابا تائید کردند که طی هفته گذشته گروه های کوچکی از اتباع آمریکا از اسمره خارج شده‌اند ودرحال حاضر کمتر از ۳۰ آمریکائی در مرکز سرزمین جنگزده اری‌تره باقی مانده‌اند .

مواظب باشید ! تبهکاران در آسمان هواپیمائی را دزدیده وعده‌ای راباگروگان گرفته‌اند!

آژیر ها بصدا در می‌آیند، مامورین امنیتی از فرودگاه و در برج مراقبت آماده‌اندتا گروگان ها را آزاد کنندا‌ما..

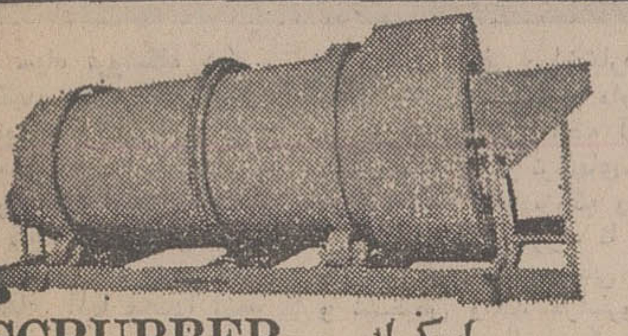

اسکرابر SCRUBBER

ساخت شرکت ماشین رول

آیزنهاور مقابل دانشگاه آریامهر شماره ۶۲۸

تلفن ۸۸ ـ ۹۵۰۰۸۵ ـ ۹۵۸۰۰۰

انواع دامپر ساخت انگلیس

هیدرولیکی یا ساده از ۱تاه تن دودیفرانسیل

شرکت‌سهامی تولیما

تهران : خیابان آیزنهاور ـ مقابل وزارت کار

تلفن : ۹۵۹۲۴۴ ـ ۹۵۴۴۶۰ ـ ۹۵۶۸۶۰

توجه

انواع کامیونهای وارداتی ساخت‌اروپاوامریکا خصوصاً بنز،ماک‌وولو

لودر ۹۵۰ کاترپیلار تعداد ۱۰ دستگاه نو

بلدوزر D6C کاترپیلار تعداد ۱۰ دستگاه نو

جهت خرید به سازمان کوشا خیابان کریمخان زند روبروی ایرانشهر شماره ۶۱ تلفن۸۲۱۵۰۰ و ۸۲۳۱۰۹ مراجعه فرمائید .

تعطیلات کوتاه‌و دلپذیر نوروزی در

توربیروت

باهمکاری هواپیمائی ملی ایران

۱۰روز در هتلهای

رودن، اینترنشنال ، بریستول

تاریخ حرکت ۲۸ اسفند

۹روز در هتلهای

بوریواژ و هالیدی این

تاریخ حرکت ۲۹ اسفند

۸ روز در

هتل فنیسیا

تاریخ حرکت اول فروردین

قیمت از ۲۳۵۵ تومان

شامل بلیط‌رفت و برگشت هواپیمای جت ،اقامت در هتلهای فوق‌الذکر ،صبحانه وناهار در تمام مدت مسافرت

برای اطلاع بیشتر به آژانس مسافرتی خودتان مراجعه نمائید.

غلطک‌های ویبراتور استارت‌اندپیت

Stothert & Pitt

VIBRATING ROLLERS

نماینده انحصاری در ایران

شرکت نسبی جمشید یگانگی و شرکاء

دفتر مرکزی: ۴۹۹ خیابان سعدی تهران

نمایشگاه و تعمیر گاه : ۵۲۵ خیابان سی‌متری باغشاه

تعطیلات نوروز بکجامیروید ؟ آیافکرهتل کرده‌اید؟!

کارچر مشکل شمارا آسان کرد بیتوته

بله ، بایک چادر بیتوته باخیال راحت بهرکجا که میخواهید سفرکنید بعداً هم در تمام مدت تابستان مورد استفاده قرار دهید .

مدت نصب فقط ۱۰ دقیقه کارچر . ایرانشهرجنوبی . تلفن ؛ ۸۲۰۳۵۲

اتحادیه دارندگان تاکسی بار

اطلاعیه شرکت تعاونی واتحادیه دارندگان تاکسی بار

دارندگان محترم‌تاکسی‌بار پیرو آگهی های قبلی‌بموجب موافقت‌نامه شماره ۲۶۹ـ۴۰ـ۳ـ۶ـ۲۱ر۵ر۵۳ شهربانی کشور، اطاق اصناف پایتخت‌و اداره‌راهنمائی‌ورانندگی مقرر گردید،از این‌پس همانطور که‌شرکت تعاونی‌تاکسی‌رانی‌تهران عمل میکند، گواهینامه رانندگان تاکسی‌بار اخذوبه‌آنها کارنامه داده‌شود. چون‌بموجب قانون‌نظام صنفی‌داشتن پروانه‌اشتغال‌بکارو عضویت افراد صنفی دراتحادیه‌های خود اجباریست لذابکلیه‌دارندگان تاکسی‌بار برای آخرین‌بار اخطار میشود ازتاریخ ۲۰ر۱۱ر۵۳ تا ۱۰ر۱۲ر۵۳ بمدت ۲۰روز مهلت‌دارند بشرکت تعاونی و اتحادیه دارندگان تاکسی‌بار واقع در

خیابان تهران نو پائین‌تر از فلکه وثوق ـ مقابل بانك ملی طبقه سوم مراجعه کنند .

«تلفن ۷۹۶۰۷۹» تاضمن معرفی خودپروانه کار «کارنامه» دریافت نمایند. بدیهی است‌پس‌از پایان مهلت مذکور ازکار دارندگان تاکسی‌بار فاقدکارنامه بوسیله‌ماموران اطاق اصناف پایتخت‌اداره راهنمائی ورانندگی وپلیس راه ژاندارمری کشورجلوگیری خواهدشد.

این‌آگهی شامل‌تاکسی‌بارهائی‌که شماره کرایه تهران داشته‌و درشهرستان ها کار می‌کنند نیز میشود.

ناصر جهانگیری ارفعی ـ رئیس شرکت‌تعاونی و اتحادیه دارندگان تاکسی‌بار

برنامه آینده‌سینما

آغاز هفته‌دوم

نمایش در سینما های ریولی گلدن‌سیتی

شون کانری

درفیلم رنگی

۳ ثانیه به‌جهنم

RANSOM

باشرکت: ایان مک شین

محصول ۱۹۷۵

پخش از: آتلانتیس فیلم ۹۴

آتلانتیک

بزرگترین شاهکار وسترن از عظیم ترین حماسه غرب

CINERAMA

بطریقه اعجاب آمیز سینه‌راما

رابرت شاو

درفیلم فاتح غرب

رنگی.

باصدای استریوفونیك۶باندی

Custer OF THE WEST

باشرکت : رابرت رایان

مری یور . جفری هانتر

تای هاردین . کایرون مور

محصول کمپانی سینه‌راما

همه میمردند تابا «هنری براون» آشنا شوند

هنری براون کی بود ؟یك‌قاتل بی احساس ، یك خرابکار خونسرد و یك‌مزدورحرفه‌ای که هر کس می توانست اورا استخدام کند تا دشمنانش را نابود سازد ..

آغاز هفته‌سوم

نمایش در سینما پارامونت

ریچارد هریس

در فیلمی از: جان فرانکن هایمر

"99 AND 44/100% DEAD!"

۹۹،۴۴ درصد مرگ!

پاناویژن. رنگی

باشرکت: ادموند اوبراین

برادفورد دیلمن و... چك کانرز

محصول ۱۹۷۴ فوکس قرن بیستم

شرکت او. سی . ایران

«سهامی خاص»

نماینده انحصاری: کارخانجات رانسوم‌زاند راپیر (ان‌ـس‌ـك) انگلستان سازنده مدرنترین ومعظم‌ترین ماشین آلات سنگین

ازقبیل جرثقیل‌ـ کانال‌کن‌ـ بیل‌میکانیکی ـ بتونیر‌ـ بتون‌ریز (رامکریت) وغیره ...

رامکریت | ۴۰ الی ۷۰ تن | بتونیر | کشوئی ـ هیدرولیك ۵ الی ۱۴ تن | بیل تبدیلی ۱۴۰۵ | ۴۰۶ لاروب تبدیلی | آیگار ۱۰۰ تن ببالا | ۵۰۵ تمام هیدرولیك | کانال‌کن ۴۷۵

آدرس : تهران ـ خیابان ویلا ـ خیابان اراك ـ پلاك ۶۰ـ صندوق پستی ۱۲۷۲ر۱۴ ـ تلفن ۸۳۶۱۲۸ ـ ۸۳۶۱۲۹ ـ آدرس تلگرافی : راپیرجك ـ تهران

O.C.IRAN

Champion Weightlifters

تحویل

ماشین آلات درخواستی درکوتاهترین مدت

لیست سیاه گرانفروشان تهیه شد

لیست سیاه فروشگاه ها ، سوپرمارکتها و واحد های صنفی که قبلا موارد گرانفروشی آنهابه دبیرخانه‌کمیته‌های‌حمایت‌ازمصرف کننده‌گزارش‌شده است دراختیار بازرسان کمیته ملی قرار گرفت تا از روز شنبه نظارت و کنترل روی‌قیمت‌های آنها مجددا ازسر گرفته شود .

در جلسه دیشب کمیته فرعی بازرسی و همکاری کمیته ها، کهبریاست‌خانم طیبه‌صفائی‌تشکیل شد، اقدامات‌کمیته‌ملی‌درهمکاری باکمیته هم آهنگی تعدیل قیمت هابرای خرید های نوروزی‌مورد بحث قرار گرفت و اعلام شد بازرسان‌کمیته‌ظرف ده روزگذشته توانستند با همکاری کارشناسان اتحادیه ها و نمایندگان اتاق اصناف ، در واحد های صنفی کفش دوزی زنانه و مردانه ، پوشاک و منسوجات و خرازی نسبت به تعدیل و تقلیل قیمت های موجود اقدام کنند .

کمیته‌دراجرای طرح‌جلوگیری ازافزایش‌قیمت ها و گرانفروشی در فروشگاه های بزرگ و سوپر مارکت ها و با توجه بسوابقی که از بازرسیهای گروهی دراین واحد های صنفی دراختیاردارد، به‌عده‌ای‌ازبازرسان‌خود ماموریت داد ، که در طول هفته آینده کنترل مجددی از نرخهای‌موجود در فروشگاه های بزرگ وسوپر مارکت ها بعمل آورند تا کمیته بازرسی پس از بررسی کامل و تشخیص واحد گرانفروشی نسبت به نحوه اقدام کمیته در خودداری مردم از خرید در این واحد ها تصمیم لازم اتخاذ کنند.

ضمنا از دبیرخانه درخواست شد که با دادن هشدار مجدد به فروشگاه های بزرگ و سوپر مارکت‌هابااین نکته که لازم‌است، در خرید های نوروزی با اجرای کامل نرخهای مصوب نسبت به کالا ها و همچنین رعایت در صد سود براساس فاکتور خرید اطلاعات‌لازم‌را دراختیاربازرسان کمیته ملی بگذارند ، تا چنانچه گرانفروشی و افزایش بی رویه قیمت‌مشاهده‌شوداز آن‌جلوگیری بعمل آید .

دبیر خانه به فروشگاه های بزرگ و سوپر مارکت ها اعلام کرد که سوابق موجود حکایت‌از گرانی‌وگرانفروشی فاحش دراین واحد ها دارد ،لذالازم است هر چه‌زودتر ضمن خودداری از تبلیغات گمراه کننده و حراج‌های بی‌رویه به تقلیل قیمت هااقدام کنند ، در غیر این صورت کمیته ملی با پشتیبانی از توجه آقای نخست وزیر ، مصرف کنندگان رادرجریان گرانی و گرانفروشی این واحد ها قرار خواهد داد و از عامه مصرف کنندگان باکمک وسایل ارتباط جمعی و اقدام گروهی خواهد خواست که از خرید در این واحد خودداری کنند .

کمیته پیرامون رابطه مالک و مستاجر اعلام کرد که مقررات مصوب بهمن ماه ۵۲ در مورد مالک و مستاجر که تاپایان‌اسفند ۵۳ قدرت قانونی دارد از اول سال ۱۳۵۴ برای یکسال دیگر تجدیدشود تا در خلال این مدت دولت سیاست کلی خود را در مورد روابط مالک و مستاجر اعلام و موازی و هم‌آهنگ با آن بتوان مقررات مربوط به این رابطه را تنظیم و بمورد اجرا گذارد .

۸۴۰ هکتار ازمنابع جنگلی‌شمال مورد بهره برداری قرار میگیرد

در سواحل دریای خزر صدها آپارتمان و پلاژساخته میشود و بمنظور افزایش ظرفیت راه های شمال در مسیر سواحل و جنگل‌ها هزار و ششصد کیلومتر راه جدید ساخته میشود .

وزارت کشور در صدد ایجاد سازمان های عمرانی جدیدی برای استانهای مازندران و گیلان است .

مقامات مسئول گفتند : بزودی در مناطق جنگلی‌ایران‌ششصد کیلومتر راه نفوذی و هزار کیلومتر جاده ساخته میشود تا هشتصد و چهل هکتار از منابع چوب جنگلهای شمال ایران مورد بهره برداری‌قرار گیرد .

برای آغاز عملیات عمرانی بوسیله سازمانهای عمرانی هریک از دو استان ضوابطی تعیین خواهد شد تا براساس این آن قدرت لازم برای‌اجرای سریع برنامه ها بوجود آید.

کارشناسان خاطرنشان کردند که در جهت عمران و آبادی سواحل دریا و حفظ زیبائی این منطقه نیز طرحهای وسیعی فراهم گردیده است .

در این منطقه آپارتمانهای متعددی که ظرفیت کافی برای سکونت مسافران دریا را داشته باشد ، ساخته میشود .

همزمان با اجرای این برنامه طرحی نیز در جهت تقویت پلاژداران و حمایت مالی از آنها در دست تدوین است .

با اجرای این برنامه ترتیبی داده میشود تا از طریق‌افزایش درآمد پلاژ داران ، حرفه پلاژسازی و پلاژداری تقویت گردد .

همچنین با همکاری وزارت کشور و سازمان جلب سیاحان در شمال برنامه وسیع شهرسازی‌اجرا میشود وبرای افزایش درآمدشیلات اقداماتی در جهت تکثیر ماهی صورت خواهد گرفت .

برنامه زیباسازی و جلب توریست و بهره برداری از جنگلهاوسواحل شامل ، احداث تاسیساتی در پشت سدها و آببندها و تالاب‌ها نیزخواهد بود .

تمام ادارات دولتی هفته‌ای دو روز تعطیل خواهند کرد

اجرای طرح دو روز تعطیل در هفته در آندسته از وزارتخانه هاو سازمانهای دولتی‌که هفته‌ای یک روز تعطیل دارند آغاز شد . براساس طرحی که در شورای معاونان وزارتخانه‌و سازمانهای دولتی در سازمان امور اداری واستخدامی‌کشورتهیه‌شده است، ساعات کار تمام وزارتخانه ها و سازمانهای دولتی یکسان خواهد شد .

برای ایجاد این هم آهنگی ، آندسته از ادارات دولتی که‌در هفته فقط یک روز تعطیل‌دارند، دو روز رادر هفته (پنجشنبه و جمعه) تعطیل خواهند کرد.

در مطالعاتی که برای هم‌آهنگ کردن ساعات کار وزارتخانه ها و سازمانهای دولتی انجام شد دو راه حل مورد توجه قرار گرفت .

یک راه‌حل برقراری یک روز تعطیل برای کلیه ادارات و راه حل دیگر هم آهنگ کردن کلیه ادارات دولتی با اجرای طرح دو روز تعطیل در هفته بود . کم کردن تعطیلات آخر هفته کارمندان‌دولت‌بخاطردربر نداشتن جنبه های رفاهی آن مورد توجه قرارنگرفت‌و طرح دو روزتعطیل برای کلیه ادارات دولتی توصیه شد که خود بخود سبب یکسره شدن ساعات کارآنها میشود.

کراجرای طرح دو روز تعطیل در هفته بغیر از اداراتی که‌از این‌طرح‌استفاده میکردند ،وزارت راه و ترابری ، شرکت مخابرات وسازمان‌بیمه‌های اجتماعی‌تاکنون اعلام آمادگی برای اجرای طرح دو روز تعطیل‌در هفته (پنجشنبه وجمعه) را کرده‌اند . همچنین با اجرای طرح دو روز تعطیل در هفته و یکسره‌شدن ساعات کار ادارات دولتی‌ازابتدای‌سال آینده باتهیه آئین‌نامه کمک هزینه‌غذائی بکارمندان،ادارات دولتی‌مجوزی خواهندداشت تاقسمتی از هزینه های مربوط به صرف غذای کارمندان‌خود را از محل اعتبار مربوطه پرداخت کنند.

ایران ده هزار هیلمن دیگر می‌خرد

برای خرید ده هزار هیلمن از انگلستان قرارداد جدیدی امضاء خواهد شد از ۱۰ هزار هیلمن خریداری شده قبلی تاکنون ۸۰۰ دستگاه به تهران رسیده که در دست سرویس است تا آماده عرضه شود . ۶۶۰ دستگاه دیگر در جلفا آماده انتقال به تهران است، ۴۳۰۰ دستگاه با کشتی در حال انتقال به‌ایران میباشد که روز ۱۸ اسفند به بندرشاهپور خواهد رسید ۳۵۰۰ دستگاه هم در بندر برمن آلمان آماده‌بارگیری در کشتی است.

قبلا قراربود همه‌ی هیلمن‌های خریداری شده از راه جلفابه‌ایران حمل شود اما مشکلات این راه ترانزیتی موجب شد که قسمت مهمی از آن با کشتی‌از راه‌جنوب به ایران ارسال شود.

امروز گفته شد که تحویل دسته اول هیلمن‌ها از ۱۵اسفند آغاز خواهد شد تقاضا برای هیلمن چه از بخش خصوصی و چه از طریق سازمانهای دولتی کماکان زیاد است.

مصر قرارداد خرید هواپیما ازشوروی را لغو کرد

روزنامه النهار در شماره‌مورخ ۱۹ر۲ر۱۳۷۵ خود نوشته است که مصر قرارداد خرید هواپیمای « تی.یو ۱۵۴ » را با شوروی لغو کرد . روزنامه الجمهوریه چاپ قاهره نیز در شماره روز ۱۹ر۲ر۷۵ خودنوشت :

جمهوری عربی مصر قرارداد خرید هواپیما های تی.یو ۱۵۴ را از شوروی بمبلغ ۴۷ر۵ میلیون دلارلغو کرد.

هیئت بازرگانی‌شوروی‌موافقت کرد که ۷ فروند هواپیما را که مصر بهای آنها رابشوروی پرداخته بود پس بگیرد . علت لغو این قرارداد متلاشی شدن یک فروند از این نوع هواپیما درفرودگاه‌نظامی قاهره‌بودکه در روزدهم‌ژوئیه رخ داد و عده‌ای از سرنشینان آن کشته شدند.

مقامات مصری اعلام کردند ، پرواز بااین نوع هواپیما قابل اطمینان نیست.

حقوق فروردین کارمندان زودترپرداخت خواهدشد

★ حقوق و مزایای اسفند قبل‌از شروع نیمه دوم این برج پرداخت میشود

حقوق و مزایای اسفند ماه کارکنان دولت تا قبل از پانزدهم این ماه پرداخت میشود وحقوق فروردین ماه نیز زودتراز ماههای قبل به آنان پرداخت خواهدشد.

امروز یک مقام مطلع ضمن تایید این مطلب اظهار داشت در پرداخت حقوق و مزایای اسفند ماه و فروردین ماه کارمندان ترتیبی داده شده کهدر پرداخت حقوق و مزایای این دوماه‌فاصله زیادی نباشد . این مقام افزود: خدمات ماشینی وزارت امور اقتصادی و دارائی لیست حقوق و مزایای اسفند ماه و پاداش‌آخر سال کارکنان دولت را تا اوایل هفته آینده در اختیار وزارتخانه ها و سازمانهای دولتی قرارمیدهد و لیست حقوق فروردین ماه هم تا آخر اسفند ماه آماده و برای وزارتخانه‌ها و سازمانهای دولتی ارسال میشود.

تحصیل در دبیرستانهای شبانه مجانی شد

دانش آموزان دبیرستان های شبانه در صورت سپردن تعهد خدمت از پرداخت شهریه معاف شدند .

شهریه ماهانه دانش‌آموزان شبانه ۵۰ تومان بود .

قبلا دانش آموزان کلاسهای دوره متوسطه بزرگسالان ، حتی آنهائی که از طریق مکاتبه‌این‌دوره را تحصیل می‌کنند از پرداخت شهریه معاف شده بودند ، یعنی این مدارس (بزرگسالان) کاملا مجانی شده‌اند و دانش آموزانی که شهریه داده‌اند شهریه آنهاپس داده میشود . مدارس متوسطه بزرگسالان جای دبیرستانهای شبانه را گرفته است ، زیرا دوره راهنمائی تحصیلی با هدفهائی که تعقیب میکندنمیتوانداشبانه داشته باشد وبااین‌ترتیب‌دبیرستانهای‌نظام جدید شبانه نخواهند داشت،لذا از سال قبل‌برای کسانیکه‌فرصت ندارند در روز تحصیل کنند و یا سنشان اقتضا نمی‌کند یک دوره متوسطه شش ساله تاسیس شده است که اصطلاحامتوسطه بزرگ سالان نام گرفته .

طرح ایجادشرکتهای تعاونی فرهنگیان بتصویب رسید

شورای آموزش و پرورش تهران در جلسه دیشب سپاسگزاری خود را ازعنایات شاهنشاه آریامهر به‌فرهنگیان و پرداخت پاداش آخر سال به‌معلمان ، ابراز کرد . شورا همچنین از دستگاه‌مالی‌آموزش و پرورش تهران‌که۴۸ ساعت پس از صدور دستور ، پاداش آخر سال معلمان را که در حدود ۳۰ میلیون تومان بود پرداخته است ، تقدیرکرد.

شورا بمنظور تامین رفاه معلمان تهران ، یک کمیسیون را مامور بررسی چگونگی تاسیس ٤ شرکت تعاونی (مصرف) مستقل دیگر درچهار نقطه تهران کرد . اجاره محل این شرکتها را شورا پرداخت خواهد کرد .

جلسه شورا که بریاست‌آقای مصطفی عاطفی نایب رئیس تشکیل شده بود پرداخت حق‌التدریس سه ماهه‌دوم‌معلمان مدارس‌دوره‌عمومی بزرگسالان (متوسطه) را تصویب کرد و موافقت شد به بیش از دو هزار دانش‌آموز پسر ودختر مستعد هرکدام یک قوارمپارچه به ارزش ۲ تا ۳ هزار ریال بعنوان « پاداش‌درس‌خوانی » داده شود .

همچنین پیشنهاد شد با توجه به وجوددبیرستانها و دانشسرا های متعدد در شهر تهران که عصرها و شبهافعالیت ندارند، و معلمان و مدرسان‌کارآزموده فراوان ، کارآموزی‌مربیان و معلمان تهران که جنبه‌آکادمیک هم ندارد و فقط انتقال تجربه است ، به معلمان و مدرسان پایتخت واگذار شود ، تا از این رهگذر ، هم کارآموزی واقعی که هدف سازمان امور اداری و استخدامی است‌انجام شود و هم کارآموزان که عموما زن هستند مجبور به ترک محل سکونت‌خود نشوند، ضمنا از این طریق از تحمیل هزینه‌گزاف به دولت‌جلوگیری گردد . علت طرح این پیشنهاد جلوگیری‌ازاجرای برنامه‌ایست که گویا براساس آن قرارشده کارآموزی مربیان پیمانی محله های جنوب شهر تهران که همه زن و دختر هستند بعد از ساعات درس ، به یک‌مدرسه عالی غیردولتی واقع در یک شهرستان مجاور تهران‌واگذار شود .

★ اتومبیل هیلمن

شورا به تقاضای معلمان ، از مدیر کل آموزش وپرورش تهران خواست با وزارت بازرگانی تماس بگیرد وبخواهد که سهمیه معلمان و فرهنگیان را از اتومبیلهای هیلمن با توجه به عده آنها که تعدادشان از دیگر کارمندان دولت‌بیشتر است و باید میان چند مدرسه رفت و آمد کنند تعیین کند .

★ خرید مدرسه

شورا در جلسه دیشب ، با خرید چندین قطعه زمین برای ساختن مدرسه موافقت‌کرد و تائید کرد ساختمانهای‌مدارس دولتی علوی‌نیا و دکترصورتگر واشکانی که استیجاری است، خریداری شود .

همچنین اجازه‌نامه دبیرستان غیردولتی شفق‌لغو شد ودولت ساختمان مدرسه را اجاره کرد و اداره آنرا خودبرعهده گرفت .

شورا اجازه‌نامه گروه‌فرهنگی دکتر هشترودی را در جلسه دیشب تصویب‌کرد ودبیرستان غیردولتی دکترهشترودی باین گروه واگذار شد .

هنگام پیشنهاد پرداخت کمک حق‌العلاج به یک معلم ، یک بار دیگر از اداره کل آموزش و پرورش خواسته شد که با توجه به دهها هزارفرهنگی بیمه شده تهران و خانواده آنها ، از سازمان خدمات درمانی خواسته شود که‌وضع خود را باز هم بهبود بخشد. در این جلسه گفته شد که سازمان خدمات درمانی پول داروی داروخانه‌ها را دیرتر از موعد مقرر می‌پردازد و داروخانه‌هامخصوصاداروخانه های نارمک از این بابت گله‌مندند .

شورا در جلسه دیشب خود ضمن رسیدگی به امور جاری انتصاب زهرا سیفرا بریاست دبستان « وقار » تائید کرد و نام دبستان جدیدالتاسیس خیابان نظام‌آباد شمالی را « رخشان » و نام دبستان جدیدالتاسیس خیابان امیری‌را ۲۱ آذر و نام کودکستان دولتی جدیدالتاسیس کوی نیروی هوائی را «فرناز» گذارد.

★ بانک ملی

در جلسه دیشب شورای آموزش و پرورش‌تهران‌ضمن سپاسگزاری از همکاری شعب بانک ملی گفته شد که بانک ملی شعبه کمالی حقوق بهمن ماه معلمان ناحیه ۱۰ را با ۳ روز تاخیر پرداخت کرده‌است که قرار شد مدیر کل‌آموزش و پرورش تهران شخصا به این موضوع سیدگی کند .

تصمیمات اجلاسیه هیات اجرائی اکثریت

ارگانهای اکثریت دراستانها مستقل میشوند

هویدا نخست وزیر و دبیرکل حزب ایران نوین‌امروزدراجلاسیه هیات اجرائی این حزب از عموم « هم‌مسلکان» خود خواست تا افکار عمومی رابرای شرکت در انتخابات پارلمان بسیج کنند.

هیات اجرائی‌اکثریت‌درجلسات صبح و عصر امروز خود، پیرامون برنامه های انتخاباتی و تشکیلات حزب به بحث ادامه داد و امشب نتیجه کارخودرا بصورت‌قطعنامه‌ای اعلام میکند.

در جلسه امروز ، هویداتشکیل یك دبیرخانه مشترك برای‌شورای مرکزی‌و هیات اجرائی و دفتر سیاسی حزب راکه اصول آن‌قبلا مورد موافقت هیات اجرائی قرار گرفته بود اعلام داشت و به پیشنهاد وی ، ضیاءالدین‌شادمان به ریاست این دبیرخانه انتخاب شد.

از راست به چپ : سناتور محمدعلی صفاری - امیرعباس هویدا (نخست‌وزیر) - عبدالمجید مجیدی - امیرقاسم معینی -مصطفی الموتی - عزت‌الله یزدان‌پناه و غلامرضا کیانپوردر جلسه امروز

دبیر کل حزب ایران‌نوین از کلیه اعضاء هیات اجرائی‌خواست بطور صریح و روشن در باره مسایل حزبی و مملکتی عقایدخود را ابرازکنند .هویدا گفت : تشکیلات حزب در مرکز بایداز صورت کنونی خود خارج شود وبصورت یك ستاد کوچك برای ابلاغ سیاست های حزبی‌وهماهنك کردن کار ها درآیدو ارگانهای حزبی دراستان ها بایدبراساس سیاست واحدی که‌اتخاذ وابلاغ میشودوظایف خودرا مستقلا انجام دهند.

دبیرکل حزب ایران نوین افزود: دردفتر سیاسی‌نیزمسئولیت هاروشن شده است ،وهر عضو دفتر سیاسی برای نظارت بریك شاخه از مسئولیت ها برگزیده شده‌و باین ترتیب‌بدفتر سیاسی امکان داده میشود که نظریات و اطلاعات مختلف رابرای پیشبرد کار ها جمع‌آوری کند و نقائص وتنگناها رافورا برطرف نماید . نخست‌وزیر باموافقت هیات‌اجرائی تشکیل چهارده کمیته مختلف را برای بررسی‌مسائل مختلف حزبی ومملکتی ابراز داشت و گفت : مسائل مختلف دراین کمیته‌ها بررسی خواهد شد وسپس‌درجلسه هیات اجرائی مطرح خواهدشد.

سالگرد صدور فرمان رایگان شدن تحصیلات

امروزاول‌اسفندماه، سالگردصدورفرمان رایگان شدن تحصیلات از۵ سالگی تاپایان دوره راهنمائی تحصیلی است.

بموجب این‌فرمان، دانش‌آموزان دوره‌های‌یادشده از مهرماه امسال‌از تغذیه مجانی بهره‌مند شدندو اکنون درسراسر کشورشش میلیون‌نفر ازمزایای این‌فرمان‌تاریخی شاهنشاه آریامهر که‌بزرگترین رویداد فرهنگی تاریخ‌ایران‌است برخوردار گردیده‌اند.

همچنین طبق‌اوامر شاهنشاه، تحصیلات فنی‌وحرفه‌ای درسطح متوسطه و انستیتوهای تکنولوژی مجانی شده است و دانش آموزان دبیرستان‌های عادی ودانشجویان مدارس‌عالی ودانشکده هادرصورت سپردن تعهدخدمت ازپرداخت شهریه معاف هستند.

دراجرای این‌فرمان‌که در حقیقت مکمل فرمان اول‌اسفندماه ۵۲ بود هزینه‌آموزش وپرورش درایران بطورکامل برعهده دولت‌قرار گرفته‌وآموزش وپرورش‌ایران عملا ملی‌شد.

شاهنشاه آریامهر مورخ اول اسفند ماه اجرای این فرمان را به‌آقای امیرعباس هویدانخست‌وزیر ابلاغ‌فرمودند که باکامیابی به مرحله انجام‌رسیدو همچنین درشهریورماه مدارس دوره تعلیمات عمومی ملی اعلام‌شدند ومدارس‌مشمول فرمان بتدریج خریداری خواهندشد.

اعمال بعثی‌ها به اعمال صهیونیست‌ها شبیه است

حدود سه هفته پیش اعلامیه هائی از سوی جمعیت‌ملی عراق انتشار یافت. این جمعیت که علیه بازداشتهای دستجمعی در عراق و ایذاء و آزار حکام‌بعثی نسبت به روحانیون ، وکلای دادگستری ، مهندسین و صاحبان حرف و اعدام گروه گروه از مردم بیگناه عراق دست به یک سلسله‌مبارزات سرسختانه‌زده‌اند. در اعلامیه های خود مینویسند. بعثیان عراق کوشش دارند تا هویت مذهب شیعه را درسرزمین مقدس عراق تغییر دهند، بهبهانه های مختلفی چون متهم کردن شیعیان را به خصومت با ناسیونالیزم عرب میخواهندآنان را ریشه‌کن سازند.

در جای دیگر اعلامیه دربرابر روش های ناپسند و غیرانسانی زمامداران بعثی عراق چنین استمداد شده است :

این ندائی است به‌همه جهانیان، به همه انسانها، به آنها که وجدان ودین دارند، به‌احزاب، به رجال، به جمعیتهای مدافع حقوق انسانها به همه آنها که خواستار دفع شر ازخودهستند.

از شما دعوت میکنیم که برای نجات ارواحی که از ظلم‌وجور ستمکاران بعثی به خدا شکایت برده‌اند اقدامی بعمل آورید .

جمعیت ملی آزادگان عراقی در پایان به حکام بعثی عراق‌هشدار داده‌اند و صدور احکام اعدام و ایجاد خفقان در عراق را دلیلی براضطراب دستگاه بعثی از اعمال خویش ذکر کرده‌اند و اعتقاد خود را باین‌گونه بیان میدارند . ای حکام بعثی! اعمال شما به اعمال صهیونیست ها شباهت دارد وما اطمینان داریم که پیروزی از آن ما خواهد بود .

بخشی از اعتبارات شهرداری دراختیار شهرداران نواحی گذاشته میشود

بخشی از اعتبارات مالی شهرداری بین دوازده ناحیه شهرداری تهران تقسیم میشود و بدین منظور شهرداران نواحی دوازدگانه برای تبادل نظر در دفتر آقای نیک پی حضوریافتند.

بودجه سال آینده شهرتهران دوهزار میلیون تومان است و سیصد میلیون‌تومان‌نیز درمحلات جنوبی‌خرج خواهد شد.شهردار تهران در نظر دارد با دادن استقلال مالی به‌نواحی شهرداری دست شهرداران را در اجرای برنامه‌های آبادانی باز گذارد . این بودجه‌معادل‌یک پنجم‌اعتبارات کل شهر تهران خواهد بود.

شهرداران نواحی با استفاده از این اعتبارات مالی وظایف شهری و اجتماعی شهرداری را مستقلا انجام میدهند و باین‌ترتیب جمع‌آوری زباله، اسفالت کوچه ها، لکه‌گیری، نهرسازی ، پیاده‌رو سازی و دیگربرنامه‌های ضروری جزء وظایف شهرداران ناحیه‌ای خواهد بود.

بودجه واعتبارات نواحی شهرداری باید با تصویب شورا های محلی و منطقه‌ای تهران به مصرف برسد و بدین منظورشورا هائی با شرکت نمایندگان انتخابی ومحلی تشکیل گردیده است که بر اجرای طرحها نظارت می‌کنند.

پروازهای خارجی ایام عید درآشیانه حج متمرکز میشود

★ ۸۰ هزار نفر به خارج میروند

شنبه آینده در نخست‌وزیری کمیسیونی با حضور مقامهای گمرک مهرآباد و هواپیمائی کشوری تشکیل می‌شود تا در مورد انتقال‌امور پروازهای‌داخلی در تعطیلات نوروزی به آشیانه حج تصمیم بگیرد .

همچنین در این جلسه نحوه پروازهای‌چهارتر «دربست»شرکت های هواپیمائی مسافری مورد بررسی قرار می‌گیرد و تدابیری در این زمینه اتخاذ میشود . یک مقام مسئول در این مورد گفت، براساس پیش‌بینی‌هائی که بعمل آمده، عده مسافرانی که عیدامسال رهسپار کشورهای خارج میشوند حدود ۸۰ هزار نفر خواهد بود. از این‌رو رفت وآمد و انجام تشریفات گمرکی‌این تعدادمسافران از طریق سالن فعلی مهرآباد امکان‌پذیر نخواهد بود.

براین اساس رفت و آمد مسافران پروازهای داخلی در آشیانه حج وامور پروازهای خارج در سالن فعلی مهرآباد متمرکز خواهد شد.

این مقام افزود : بیشتر پرواز های شرکت‌هواپیمائی‌در تعطیلات نوروزی امسال‌بعلت ارزانتربودن قیمت بلیط چهارتر صورت‌میگیرد و بهمین جهت احتمالا برای این نوع پروازها ترتیب خاصی داده خواهد شد.

مسابقه بزرگ قایقرانی

بزرگترین مسابقه قایقرانی پارویی در آبهای خلیج فارس انجام شد .

این مسابقه‌به ابتکار رادیو تلویزیون ملی ایران ، مرکز بندرعباس برگزار شد و بیش از ۱۰ هزار نفر ، تماشاگرآن بودند .

۶۲ جوان دریانورد با ۳۱ قایق پارویی‌که به زبان‌محلی «حوری» نامیده می‌شود - در این مسابقه شرکت داشتند و ۱۶۰۰ متر مسیر این مسابقه را با «حوری» پیمودند . خبرنگار اطلاعات‌در بندرعباس می‌نویسد :

دو برادر به اسامی محمد و حسین رضایی در مسابقه قایقرانی خلیج فارس به مقام اول رسیدند و سی هزار ریال جایزه از سازمان رادیو تلویزیون ، و کاپ مخصوص را از یک ناخدای سالخورده به نام ناخدا ضیاء دریافت کردند .

عبدالوهاب پاکوهی و حسین بازماندگان‌به مقام دوم‌رسیدند. ۲۰ هزار ریال جایزه نیز به آنان تعلق گرفت و ناخدارستم کاپ مخصوص دوم را به‌آنها داد . علی مورودی و ابراهیم جوادی در سومین قایق به خط پایان مسابقه رسیدند و ده هزار ریال جایزه گرفتند . کاپ مخصوص سوم را ناخدا بحری به برندگان داد .

نفرات اول و دوم از جزیره قشم‌و نفرات‌سوم از بندرعباس بودند .

باد، در اعماق آزمایشگاه چه میکرد؟

گروهی دیگر از دانشگاهیان به‌تبعیت از رئیس دانشگاه تهران زمزمه آغاز کرده‌اند که چرا حرمت دانشگاهها و مدارس عالی نگهداشته نمی‌شود؟ به‌زعم اینان، موج عدم رضایتی که بخاطر ادامه تشنج در محیط دانشگاهها برخاسته، واوج می‌گیرد، حرمت‌مراکز عالی آموزشی کشور را نقض میکند ...

اینان، اگر وقایعی را که در چند سال گذشته اتفاق افتاده‌است بیادآورند، ناگزیر اعتراف خواهند کردکه‌مردم، ووسائل ارتباط جمعی و دولت پیوسته برای مراکز عالی آموزشی‌احترام و ارج قائل‌بوده‌اند، واگر حرمتی از دانشگاهها سلب شده ، ناشی از طرز عمل وطرزفکر مسئولان و مدیران دانشگاههاست.

در دانشگاهها، مشتی از خود راضی آشوب میکنند، شیشه می‌شکنند، ابزار وادوات علمی را خراب می‌کنند. سلف سرویسی را که با پول مردم ساخته شده تا غذای ارزان‌و خوب‌در اختیاردانشجو بگذارد، درهم می‌ریزند .بلوا راه می‌اندازند تا نمره مفت بگیرند ودر این رهگذر باکی ندارند که دانشگاه تعطیل شود واکثریت درس‌خوان و نجیب دانشجویان روزهای عمرشان به‌بطالت بگذرد ... در برابر همه این حوادث عذاب‌آور که برای خانواده‌ها کابوسی شده‌است، مدیران دانشگاهی ماچه کرده‌اند؟ جز آنکه دربه‌روی خودبسته‌اند، در برابر رویدادها خونسردی پیشه کرده‌اند و وقتی از آن‌ها پرسیده می‌شود، چراشیشه میشکنند؟جواب‌میدهند:باد،شیشه‌ها راشکسته است !! .

البته باد می‌تواند شیشه بشکند، اما آیا باد قدرت دارد به‌اعماق سالن‌های آزمایش نفوذ کند و ابزار علمی را از کار بیندازد؟ چه‌وقت بادی آنقدر شدید در ایران وزیده که سلف سرویس‌ها رابه‌ویرانه‌بدل سازد ؟

وقتی این وقایع اتفاق می‌افتاد، دولت و مردم و وسائل ارتباط‌جمعی سکوت کردند . این سکوت نه‌از سرواهمه ، که بخاطر حفظ حرمت دانشگاهیان بود. می‌پنداشتند مدیران و مسئولان این‌مراکز آموزشی خودشان اقدام خواهند کرد و به‌جنجال و تشنج در محیط دانشگاه خاتمه خواهند داد، اما متاسفانه این انتظار عبثی‌بود و مدیران دانشگاههای ما ترجیح دادند بجای پرداختن بوظایف و مسئولیتهایشان، تنها دراندیشه حفظ موقعیت اجتماعی‌وسیاسی و مالی خود باشند.

اکنون هم اگر اعتراضی هست، نه اعتراض این روزنامه‌یا آن نشریه دیگر ویا فلان مقام دولتی است. این صدای اعتراض تمام پدرو مادرانی است که صبح، وقتی فرزندشان به‌دانشگاه می‌رود، برای‌بقای سلامتش «و ان‌یکاد» می‌خوانند.

اخبار کوتاه

بهبود آیت‌الله گلپایگانی

قم - حال حضرت آیت‌الله حاج سید محمدرضا گلپایگانی پس از عمل چشم ایشان خوب است و تنها نیاز به یک هفته استراحت دارند تا سلامتی‌کامل‌خویش بازیابند .

پیش از ظهر امروز دکتر مسعود ضرابی‌پزشک معالج حضرت آیت‌الله گلپایگانی از تهران به قم آمد وبرای معاینه و بازبینی از چشم حضرت آیت‌الله گلپایگانی به بیمارستان روحانیون قم رفت و از ایشان عیادت کرد .

سمینار آثار باستانی

سمینار مرمت آثار باستانی با شرکت بیش از پنجاه نفراز کار شناسان و مهندسین طراز اول ایرانی و مقامات‌و نمایندگان وزارت‌فرهنگ وهنر و اداره کل باستانشناسی و سازمانهای‌ذیربط دیگر ازدهم تا چهاردهم اسفند دراصفهان تشکیل خواهد شد .

در این سمینار درباره امکانات بهبود مرمت آثار باستانی گفتگو خواهد شد و نظریات جدید مورد استفاده قرار خواهد گرفت .

جشن پایان تحصیلی

جشن پایان تحصیلی دانشجویان و دانش اموزان وظیفه دوره چهاردهم و سپاهیان‌دین دیروز در پادگان فرح‌آباد برگزارشد و جوایزو گواهینامه فارغ‌التحصیلان رتبه یکم به آنان اعطاء شد. در پایان مراسم یکانهای‌مستقر در میدان‌از برابرتمثال مبارک ملوکانه رژه رفتند .

تصویب آئین‌نامه

شورایعالی دانشگاه ملی ایران درجلسه‌ای با حضور پرفسور عباس‌صفویان‌رئیس دانشگاه ملی آئین‌نامه‌تربیت و تامین هیئت علمی این دانشگاه رابراساس‌مصوبات کنفرانس پزشکی‌تخت‌جمشید بتصویب رسانید .

تشکیل دوره

دومین دور آموزش ضمن خدمات کارمندان سازمان بیمه های اجتماعی بعد از ظهر دیروز بوسیله دکتر عمرانی مدیر عامل سازمان مزبورافتتاح شد .

مدت این دوره سه هفته است .

انتصابات

آقای دکتر مجید امیدوار به ریاست هیات مدیره و مدیر عامل بنگاه و اصلاح‌بذرچغندر وقند منصوب شد .

★ ★ ★

آقای هادی صاحبی بسمت مدیر کل مالی اداره کل ثبت احوال منصوب شد .

★ ★ ★

این انتصابات آخر وقت امروز در وزارت آموزش و پرورش بعمل آمد :

علی ماهیار مدیر کل‌آموزش و پرورش مازندران - ابوالقاسم کوشا مدیر کل اداره مبارزه با بی‌سوادی، رضا ایزدی مدیر کل‌آموزش و پرورش سیستان و بلوچستان و ناصر محسنی مدیر کل آموزش وپرورش آذربایجان غربی

سخنرانی‌ها

در اجتماع هفتگی بنیاد تسلیح اخلاقی ایران که ساعت ٦ بعد از ظهر امروز در مرکز بنیاد واقع در دوراهی قلهک ۱۰۰۲تشکیل خواهد شد درباره ضرورت رعایت صدق و اخلاص در گفتار و کردار سخنرانی میشود .

ورود - خروج

بامداد امروز اقای عزت‌اله همایونفررئیس سازمان ارشاد ملی بمنظور تاسیس شعبه سازمان ارشاد ملی در استان آذربایجان شرقی باتفاق چند نفر از کارشناسان ان‌سازمان رهسپار تبریز شد .

★ ★ ★

آقای مهندس نقابت معاون امورتامین خدمات توانبخشی وزارت رفاه اجتماعی و رئیس هیات مدیره و مدیر عامل انجمن توانبخشی و آقای‌دکتر جواد رازانی رئیس مرکز مدیریت درمان و توانبخشی معتادین ایران و سرپرست بیمارستان توانبخشی معتادین ونک فردا برای شرکت در کنگره بین‌المللی اعتیاد و الکلیسم که از ۲۳ تا۲۸فوریه در شهر بانکوک - تایلند برگزار میشود . به‌آن کشور عزیمت خواهند کرد .

★ ★ ★

از طرف مرکز توسعه‌صادرات ایران‌وابسته بوزارت‌بازرگانی هیاتی بریاست مدیرکشاورزی و صنایع غذائی این مرکز برای بازدید از کارخانجات صنایع غذائی و بازاریابی به شوروی،لهستان‌وچکسلواکی رفت .

مسافرت این هیات ۲۵ روز طول خواهد کشید.

تشکیل گارد

تشکیل گارد حفاظت از تاسیسات و اموال و اشیاء هواپیمائی ملی ایران در هیات وزیران تصویب شد .

هواپیمائی ملی ایران ،بر- اساس ماده ۷ قانون مجازات اخلالگران در صنایع توسط وزارت اقتصاد و اموردارائی پیشنهاد تشکیل گارد مراقبت از تاسیسات خود را داد . این پیشنهاددر جلسه‌اخیرهیات وزیران به تصویب رسید .

ماموران این گارد مطابق قانون مجازات اخلالگران در صنایع ، به موقع نگهبانی دارای وظائف و اختیارات و مسئولیت های ضابطین نظامی خواهند بود و طبق مقررات مربوط ، حق بکار بردن‌اسلحه خواهند داشت .

انتخاب معلم

وزارت آموزش و پرورش اعلام کرد معلمان مدارس ایرانی خارج از کشور از این پس طبق ضوابط خاص انتخاب و اعزام خواهند شد.

معلمانی‌که داوطلب خدمت در مدارس ایرانی خارج از کشور هستند می‌توانند تا فروردین ماه آمادگی خود را به دفتر امور بین‌المللی وزارت آموزش و پرورش اعلام دارند تا واجدین شرایط انتخاب و براساس نیاز بتدریج اعزام شوند .

لنج‌سازی

کلاس تعلیم‌لنج سازی برای کارگران جنوب تشکیل شد. صندوق کارآموزی اعلام کرد یک هیات ازمربیان این صندوق عازم جنوب شده ودربندرلنگه وبندرعباس با تشکیل دوره های آموزشی به‌کارگران ساده در زمینه لنج سازی - صنعت ساختمان برق - مکانیک آموزش‌می دهند.

دو روز تعطیل است

از روز شنبه وزارت راه‌و ترابری برنامه دو روز هفته‌را پیاده کرده است . ساعت کار از ۷ و نیم بامداد تا ٤ونیم بعد از ظهر خواهد بود .

بواسطه اجرای این طرح وزارت راه و ترابری برای کارمندان خود سلف سرویس مجهز دایر کرده است .

بعلت ازدیاد کارمندان این وزارتخانه ، کارمندان در ۳ نوبت نیم ساعته ناهار صرف خواهند کرد .

بازدید

پیش از ظهر امروز ساختمان های آپارتمان های کارگری اصفهان که توسط بانک‌رفاه کارگران برای کارگران‌ساخته شده‌است مورد بازدید گروهی از نمایندگان وسایل ارتباط جمعی تهران و اصفهان قرار گرفت . کارهای ساختمانی ٦٤۰ دستگاه از ۱۵۸۵ واحد های مسکونی مذکور بپایان رسیده و اماده بهره‌برداری و تحویل به متقاضیان است ، این اپارتمان ها در زمینی بمساحت ۲۱۰ هزار مترمربع در اراضی هزار جریب اصفهان ساخته شده است .

تشکیل سمینار

بعد از ظهر دیروز سمینار انجمن ایرانی حقوق بین‌المللی با حضور دکتر عبده رئیس انجمن و گروهی از مقامات و محققان تشکیل شد و در این جلسه حقوق دریاها مورد بررسی و تبادل نظرقرار گرفت.

تاسیس هتل

بین وزارت اطلاعات و جهانگردی و پیمانکار قرار دادی جهت احداث یک هتل ٤۰ تختخوابی برای خاش با سطح زیربنای ۱۲۵۰ مترمربع در زمینی بوسعت ۳۰۰۰متر مربع منعقد شد .

این هتل که اطاق های‌آن دارای حمام و سرویس‌بهداشتی عمومی و خصوصی، رستوران ، آشپزخانه میباشد بمبلغ ۱۷ میلیون ریال ساخته خواهد شد .

پیش‌بینی هوا

در ٢٤ ساعت آینده هوای سواحل دریای مازندران و خراسان نیمه ابری گاهی‌ابری همراه با بارندگی‌های پراکنده هوای استانهای آذربایجان ، نواحی غربی‌ایران ابری‌گاهی با بارندگی و هوای استان های فارس ، خوزستان ، سواحل خلیج‌فارس نیمه‌ابری بتدریج ابری و از اواخروقت همراه‌بابارندگی‌و مه‌صبحگاهی پیش‌بینی‌میشود، هوای تهران ابری گاهی بابارندگی‌و هوای جزایر تنب‌وابوموسی وسایر شهرهای ایران نیمه ابری و دربعضی نقاط ابری‌پیش‌بینی میشود .

در ٢٤ ساعت گذشته بندر لنگه و چابهار با حداکثر۲٦ درجه بالای صفر گرمترین و شهر کرد با حداقل ١٤درجه زیر صفر سردترین شهرایران بوده است .

در همین مدت حداکثر درجه حرارت تهران ۱۲ و حداقل ٤ درجه بالای صفر بوده است .

دانشجو، پدر و مادرها، کارشناسان و مساله دانشگاه

دانشجویان، آرامشی میخواهند

«من یک روستازاده‌ام. کشاورززاده‌یی که خود را خوشبخت‌ترین جوان دنیا میدانست. مادرم گردنبندش را فروخت تا مرا به دانشگاه بفرستد، وحالا اعتصاب و تظاهرات راه تحصیل مرا بسته است

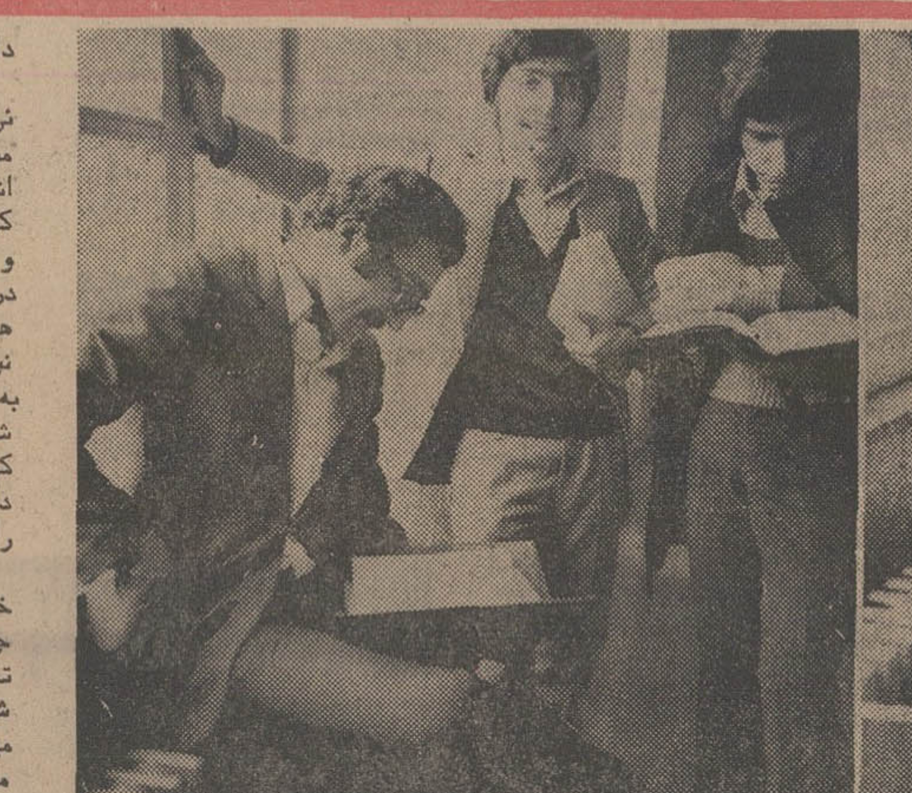

آرامش در دانشگاه – کارشناسان اجتماعی و فرهنگی میگویند: تا زمانی که محیط دانشگاه آرام نباشد و این محیط مقدس از وجود دانشجویان انگشت‌شمار مفسدجو پیراسته نشود، دانشجویان واقعی هرگز امکان نخواهند یافت که درست درس بخوانند و درپایان تحصیلاتشان عناصر مفیدی در راه خدمت به‌جامعه شوند.

«من یک دانشجو هستم. درست چهار سال است که دانشجو هستم و باز درست چهار سال است که از دانشجو بودن خود رنج میبرم. همیشه با خود میگویم که ای‌کاش اصلا در کنکور قبول نمیشدم تا حالا اینقدر رنج بکشم.

«چهار سال پیش وقتی در کنکور قبول شدم، حس کردم که خوشبخت‌ترین جوان روی زمینم. حس میکردم روی یک توده ابر، در شهر رویاها، غنوده‌ام. بمن حق خواهید داد که از قبولی در کنکور آنقدر خوشحال شدم.

«من یک روستازاده‌ام، از خانواده‌یی کشاورز، فرزند پدری که حتی سواد خواندن و نوشتن نمیداند، اما با اینحال بزرگترین آرزویش این بوده است‌که روزی فرزندش به دانشگاه راه یابد، تحصیلات عالی داشته باشد، در خدمت‌به جامعه، چهره‌و شخصیتی موثر باشد.

«همزمان با پذیرش من درکنکور، افراد خانواده‌ام، همچنین‌دوستان و آشنایانم، مرا با عنوان «مهندس» میخواندند. در آن هنگام هیچکدام نمیدانستیم که گرچه همه چیز برای تحصیل و مهندس شدن آماده می‌نماید اما دراین راه دشواریها و مشکلات بیشماری‌هست – مشکلاتی که نه‌تنها من، بل همه‌دانشجویان واقعی را که هدفی جز درس خواندن، مطالعه، تحقیق و در پایان آغاز خدمت به جامعه‌ندارند، گاه از درس و تحصیل بیزارمیکند تا بجایی که دور مطالعه و ادامه تحصیل را قلم بگیرند.

«آن زمان، ما هیچکدام ازین مشکلات را نمی‌شناختیم. برادر بزرگم که تا کلاس ششم درس خوانده و نانوایی‌دارد، به‌افتخار قبولی من جشن گرفت. پدرم غرق شوق و شور و غرور بود. و مادرم از فرط شادی در پوست خود نمی‌گنجید. بیچاره مادرم! او از همه بیشتر خوشحال بود، و دیگر حتی دختر فرماندار را هم لایق نمیدانست‌که عروس او باشد. مادرم حق داشت که اینقدر بخود بباله چون همو بود که با فروش تنها گردنبند یادگار خانوادگیش، توانست قسمتی از هزینه شرکت مرا در کنکور و ثبت‌نام تهیه‌کند. با نهصد تومان پولی که از راه فروش گردنبند مادرم تهیه شده‌بود، مدتی در یک مسافرخانه زندگی کردم تا اینکه توانستم اتاقکی در نزدیکیهای میدان فوزیه اجاره‌کنم. هنوز خودرا خوشبخت‌ترین‌جوان روی زمین میدانستم. از زندگی لذت میبردم، اگرچه لباسم شیک نبود و اتو نداشت یا کفشهایم ماهها رنگ و واکس‌بخود ندیده‌بود، در جیبم، پول چندانی پیدانمیشد اما حتی‌یکنگاه‌به کارت‌دانشجوییم در رشته مهندسی، کافی بود تا به‌اوج‌لذت و رضایت پرواز کنم.

«اما خیلی زود این دنیای قشنگ و نورانی، زشت و تاریک شد. هنوز سه ماه از سال تحصیلی بیشتر نگذشته‌بود‌که برای‌اولین‌بار گوشم با کلمه اعتصاب‌دانشجویی آشنا شد. زمزمه اعتصاب را دو نفر از همدرسانم شروع کردند، و خیلی زود توانستند روی دیگران تاثیر بگذارند. کلاس ما تعطیل شد. من هم درحالتی بهتزده، بدون آن‌که‌براستی‌بدانم‌درپیرامونم چه میگذرد، همراه موجی پیش میرفتم که آن دو همشاگردیم براه انداخته بودند. با اینحال، گاه از خود میپرسیدم: چرا باید اعتصاب کنیم، چرا باید درس نخوانیم و هزاران هزار چرای دیگر که برای یافتن جواب آنها، گاه تا صبح بیدار میماندم و فکر میکردم.

«تا اینکه یک روز، یکی ازبچه‌ها اعلامیه‌یی بدست من داد که با خواندن آن، مو بر تنم راست‌شد. در اعلامیه، بشدت نسبت به‌رئیس دانشکده بی‌حرمتی کرده‌بودند.

«بی‌حرمتی به رئیس‌دانشکده‌برای من باورکردنی نبود. چون من برای ناظم و مدیر و معلم دوره دبستان خود هم‌احترامی بی‌اندازه قائل بودم، و بنابرین حتی‌فکرش را نمیکردم که یک دانشجو بتواند بخود اجازه دهد که به رئیس دانشکده‌اش بی‌حرمتی کند.

«اما این بی‌حرمتی به جایی نرسید، در حالی که من فکر میکردم بزودی مسئول نوشتن و انتشار آن اعلامیه را تنبیه‌خواهند کرد. بهرحال، بدین ترتیب‌اعتصاب و تظاهرات بالاگرفت وگاه‌وبیگاه، در سال‌های بعد نیز ادامه یافت. هیچ کوششی در قبال آن صورت نپذیرفت. کم‌کم آنهایی هم که بنا به غرائز طبیعی‌شان، شور و شوق جنجال‌سازی و سروصدابپا کردن در نهاد خود داشتند، به دانشجویانی پیوستند که این‌آتش را برای اولین‌بار افروخته‌بودند.

«باری، زندگی تحصیلی من‌برهم خورد. اعتراف میکنم که تابحال، چندان چیزی نیاموخته‌ام. مدت تحصیل من‌طولانیتر شد. وحالا، شاید یکی دو سال دیگر دیپلم مهندسی خود را بگیرم ولی این مدرک، دیپلم نادانی من خواهد بود، نه چیز دیگری.. همه‌اینها را از پدر و مادرم که مرتبا از اوضاع درسیم میپرسند و اینکه چه وقت درسم تمام خواهد شد، پنهان‌نگاه‌داشته‌ام. اگر آنهابفهمند، بیچاره‌ها دق خواهند کرد. مادرم که گردنبندش‌را دراین‌راه فروخت، پدرم که دارو ندارش رادراختیارم گذاشت، و برادرم‌که‌برایم‌جشن‌گرفت

«من و بیشترهمشاگردیهایم‌برای جلوگیری‌ازین‌اعتصابات و تظاهرات بسیارکوشیدیم اما حاصلی‌نگرفتیم. رئیس دانشکده حتی‌ما را به‌اتاقش راه نداد. درحالیکه می‌شنیدیم‌مرتبا سعی میکند تا شاید عکسش را و برنامه‌های دانشکده‌اش را سبرنامه هایی جنایی! – درمطبوعات‌انتشار یابد. او فکر میکردکه برای‌رئیس دانشکده، گفت‌وگو بادانشجویان، ننگ و عار است!

«حالا من فقط به یک معجزه فکر میکنم. به‌اینکه بزودی‌آرامش به دانشکده ما – به همه‌دانشکده‌ها – بازگردد. آنچه دانشجویان واقعی میخواهند، آرامش فکریست.»

علی‌اکبر متین – تهران

مقاله‌یی بقلم: امیر عباس هویدا
نخست‌وزیر ایران

(بنقل‌از: نیویورک‌تایمز چاپ‌آمریکا)

تجدید بناوسازندگی جهان، ازدیدگاه ایران

تهران – یکی از بزرگترین اشتباهاتی‌که یك شخص میتواند مرتکب شود اینست که افزایش قیمتهای نفت را مسبب اصلی پیدایش مسائل اقتصادی امروز جهان به شمار آورد. واین نظر نه تنها اشتباه‌است بلکه خود باعث میشود که یافتن یك راه‌حل قطعی و پایدار برای این مسائل بتعویق بیفتد.

مسائل‌مهم‌جهان امروز مانند تورم، رکودو کمبود مایحتاج زندگی مانندغذا، انرژی وغیره بیشتر، از موانع‌و مشکلات موجود در اداره امور سرچشمه میگیردو نیز علل اساسی‌این مشکلات یکی بهره‌برداری بیش‌ازحد ازمنابع طبیعی و اسراف ویا اتلاف درطرز استفاده از آنها ونیز عدم‌رعایت مساوات درامورعمرانی ودرآمد ملل است.این نومیدی وشکاف روزافزون میان کشور های ثروتمندو فقیر‌کماکان ادامه‌دارد. مامشاهده میکنیم که‌درکنار ثروت‌هنگفت ومصارف اسراف آمیز درکشورهای صنعتی فقر و قحطی وبیماری در بخش اعظم‌جهان سایه‌افکنده‌است واین امرباعث رواج نارضائیها ونابسامانی هائی شده‌است که صلح‌وامنیت بین‌المللی رابمخاطره میاندازد.

چپاول نفت

برخی، کشورهای صادرکننده نفت‌را مسئول مشکلات اقتصاد جهانی ووضع موجود میدانند ولی واقعیت غیرازاین است. اوپک نه‌برای مقابله‌باجهان غرب ونه بعنوان اسلحه‌سیاسی علیه آنهاست. اوپك فقط برای حفظ منافع کشورهای تولیدکننده نفت تاسیس شده‌است‌وهدفش آنست که موقعیت نامتعادل این کشورها رادرمقابل‌چپاول‌منابع ذیقیمت آنها‌طی سالهای متمادی سروسامان بخشدوعدالت رابرقرار سازد.

باید درنظرداشت که کارتلهای نفتی قیمت هربشکه نفت را ازسال ۱۹۴۷مرتب پائین آورده‌وازا۲٫۱۷ به۱٫۳۰ دلاررسانده بودند. ازطرف دیگر بین سالهای ۱۹۴۷ و ۱۹۷۳ قیمت‌متوسط ۲۸نوع کالای‌مصرفی بجزنفت دربازار جهان ۴٫۵ برابرافزایش یافته بود.

ولی اکنون نه‌تنهادر قیمت تعیین شده‌جدید نفت‌باید قیمت‌های روزافزون کالاهای صنعتی وغیر صنعتی راکه‌کشورهای صادرکننده نفت‌وارد می نمایند بحساب آوردبلکه این قیمت‌ها بایدمتناسب باهزینه‌های تولید سایر منابع انرژی‌نیز باشد. برای این‌که‌اشتباهات‌گذشته‌تکرار نشود، شاهنشاه پیشنهاد فرموده‌اند تا قیمت جدیدنفت باقیمت های ۲۰ تا۳۰نوع اجناس صنعتی وغیرصنعتی مورد احتیاج کشورهای صادر کننده نفت هماهنگ‌گردد.

علیرغم گزارش نشریات خارجی که بالارفتن قیمت‌نفت رامسبب تورم میدانند، کاملا آشکار است‌که وجود این تورم ناشی از سیاست داخلی نادرست کشور های صنعتی میباشد.

قیمت‌جدید نفت درسال ۱۹۴۷ فقط اثری جزئی درحدود۱تا۲ درصد درتورم داشته است. درصورتی‌که قیمت سایر کالا ها

کلا بطور متوسط تا۱۴ درصد افزایش یافته‌است.

برای ازبین بردن این تورم ورکوداقتصادی، کشورهای صنعتی میتوانندبه‌آسانی از مالیات‌های گزاف وازمنافعی‌که‌عاید دولت‌های آنهاوشرکت های نفتی میگردد بکاهند، وکشورهای پیشرفته و صنعتی‌درصورت تمایل میتوانندبرای تعدیل وضع اقتصادی خودباکشور های صادرکننده نفت‌همکاری نزدیك برقرارکنند. تکنولوژی غرب توام بامنابع سرشار کشورهای غنی میتواند عامل تورمی دربالا بردن سطح تولیدات وایجاد کاردراین‌کشور ها باشد.و اماکشورهای بزرك‌وصادرکننده نفت به کشورهای عقب‌مانده کمك خواهندکرد تافقر و فاقه راکه‌عامل عمده‌آن واردکردن مایحتاج بقیمت گزاف ازکشورهای صنعتی است از بین‌ببرند.

کشورهای مترقی نیزباید دراین کمك هاسهیم بودهو درانجام تعهدات خود در مقابل سازمان ملل ثابت‌قدم باشند.

ایران درموردکمك های‌لازم به‌کشور های توسعه نیافته وحتی‌کشورهای صنعتی متعهداجرای برنامه جامعی شده‌است که‌ازطریق ترتیبات و قرارداد های دوجانبه باسازمان‌های بین‌المللی‌ایجاد شده‌است. درسال ۱۹۴۷ تعهد ایران برای‌این کمك ها مجموعا ۸بیلیون دلاربوده که تقریبا نیمی ازآن‌به‌کشور های توسعه نیافته ونیمی‌دیگر بکشورهای توسعه‌یافته اختصاص داده شده‌است.

سرشکن سالیانه دراجرای کمك های فوق بطور متوسط ۶درصد تولیدناخالص ملی راتشکیل میدهد واین‌رقم بیش‌از درصد میزان هرگونه کمك به‌سایر کشورها برای‌کمك های‌مالی به‌عمران و آبادی جهان است.

ریشه‌کنی فقر

این‌برای اولین بار درتاریخ است که یك چنین کمك موثری‌بکشورهای محتاج وعقب‌افتاده براساس شرکت‌آنها درریشه‌کن کردن فقر ودر جهت پیشرفت امور جهانی وایجادصلح صرف‌نظر ازایدئولوژی ووابستگی سیاسی آنها صورت‌گرفته است. جامعه بین‌المللی‌هنوزبایدبرروی‌این پیشنهاد اتخاذتصمیم کند. چون واقعاهدف و مسئولیت‌های ما درراه پیشرفت ورفاه ملل است ماقسمتی از درآمد نفت خودرا باین‌امر اختصاص داده‌ایم ولی بتدریج ازاین کمك های‌خارجی خود کاسته‌ایم تا بسطحی متعادل برسد، ایران درسال ۱۹۷۳ رشد اقتصادی معادل ۳۴ درصدودرسال ۱۹۷۴ بیش‌از ۴۰ درصد داشته‌است وامیدواریم که‌تا سال۱۹۷۹ رشد اقتصادی مملکت بسطحی برسد که با ممالك صنعتی غرب رقابت نمایدولی ایران همچنان انجام تعهدات بین‌المللی‌خودرااقول داشته‌وسایر کشور هارا نیز دراین‌امر تشویق مینماید.

پست دانشگاهی، پله موفقیت نیست!

از: دکتر منوچهر سلیمی
استاد دانشگاه ملی ایران

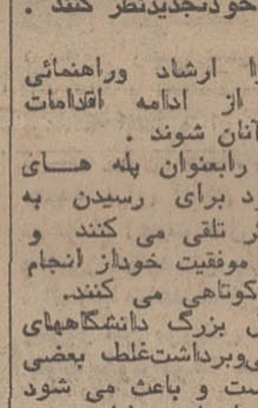

دکتر منوچهر سلیمی – استاد دانشگاه ملی ورئیس سازمان دانشجویان وابسته به حزب ایران نوین –: مسئولان دانشگاهها باید در سیاست مدیریت خودتجدیدنظر کنند.

تعداد انگشت شماری فریب‌خورده با گمراه‌کردن دانشجویان ما می کوشند آنهارا نسبت به مملکت بدبین کنند واز اینطریق جلو درس‌خواندن آنها را گرفته‌ومانع ازآن‌شوند که مملکت بتواندنیروی انسانی کافی را برای‌اجراءبرنامه های عظیمی که برای رسیدن به تمدن بزرگ وارد، تامین کند. بیشتر دانشجویان‌ناآگاه‌وبلاتکلیف بدین سو و آنسو کشیده می‌شوند ودراین ماجراهاتنهامسئول‌راه‌یابی برای نجات خویش هستند.

اما چه کسانی مسئول واقعی پیدایش این امر هستند بنظرمن، بیگمان مسئولین دانشگاه بوجود آوردن این سردرگمی برای دانشجویان واجازه دادن به‌افراد گمراه برای فعالیت‌وفریب‌سایرین، سهم عمده‌ای دارند.

مثل اینکه بعضی‌ازآقایان‌روسای دانشگاهها، هنوز نمی دانند تا یک پست دانشگاهی‌بزرگترین و مقدس‌ترین پست‌ها در همه‌جای دنیاست و آنها باقبول انجام وظیفه دراین پست، مسئولیت عظیمی یعنی ارشاد نسل جوان ودانشجوی کشور را برعهده گرفته‌اند. از این‌رو‌بست های دانشجو سازنده فردای جامعه است، چرا بخود اجازه‌می دهیم که نسبت به او بی‌تفاوت و بی اعتنا باشیم واجازه می‌دهیم، آینده او توسط عده‌ای معدود بخطر افتد؟

چرا این مسئولان‌باشهامت اعلام نمی کنند که وظایف خود را بدرستی انجام نداده‌اند ودرمقابل وقایعی که دردانشگاههای آنها رخ میدهد، بی تفاوت مانده‌اند؟ عده‌قلیلی از دانشجویان کمدست به اقدامات ناشایسته میزنند، فریب خورده‌اندومسئولان‌دانشگاه وظیفه داشته اند که این فریب‌خوردگان را ارشاد وراهنمائی کنند ومانع از ادامه اقدامات ناشایست آنان شوند.

دانشگاهی رابعنوان پله های موفقیت خود برای رسیدن به مشاغل دیگر تلقی می کنند و برای حفظ موفقیت خوداز انجام وظایفشان کوتاهی می کنند.

یک مشکل بزرگ دانشگاههای ماهمین تلقی‌وبرداشت‌غلط بعضی مسئولان است و باعث می شود که آنها به انجام وظیفه خود دلبستگی کامل نداشته باشند. وقتی یک رئیس‌یامسئول دانشگاه وظایف خود را بدرستی انجام ندهد و درقبال مسائلی که در حوزه کاراو بوجود می آید، عکس‌العمل مناسب و سریع نشان ندهند، قطعی است کمدانشگاه بابحران مواجه می شود وعده‌ای معدود تحت تاثیر عوامل بیگانه نسل جوان ما را فریب داده و گمراه می کنند.

در دانشگاه‌ها، جایی برای «باجگیری نمره‌یی» نیست

خبر کوتاهی که دیروز نخست‌در دانشگاه دهان به دهان پیچید و آنگاه‌دامنه‌اش به‌آنسوی دیوارهای دانشگاه کشیده شد، بیش ازآن که تاسف‌آور یا حتی حیرت‌انگیز باشد، زنك هشداری بود که در کنار گوش مسئولان دانشگاه به صدا درآمد: چند دانشجو، در محوطه دانشگاه، بدنبال مشاجرات شدیدی که ریشه‌درکیفیت‌روابط آنان‌بامحیط دانش‌وآموزش‌داشت، به جان هم افتادند و یکدیگر را بسختی کتك‌زدند!

این زنگ خطر، هنگامی طنین گسترده‌تر می‌یابد، که از ورای ظاهرساده این‌حادثه، نگاهی به علل و ریشه‌های آن بیندازیم‌و عمق انگیزه‌های آن را بکاویم.

پیکار با باجگیران

دانشجویانی که افراد این دو گروه‌مهاجم را تشکیل میدادند و در دو صف مخالف یکدیگر قرار داشتند، چه کسانی بودند؟ دسته نخست که معدودی دانشجونمای مزاحم و باجگیر نمره‌یی بودند، همان‌ها هستند که با روحیه ناراحت و تشنج‌طلب خود و بسبب خونسردی بعض مسئولان دانشگاهی، مایه تعطیل کلاس‌های دانشگاه شده‌اند، و دسته دیگر، که اکثریت عظیم دانشجویان را دربر دارد، جوانانی‌پرتلاش و کوشنده و پاک‌اندیش‌اند که وجود آن دانشجو نمایان معدودرا، مانعی خشم‌انگیز برسر راه تحصیل و دانش‌اندوزی خود می‌بینند.

در خبر آمده بودکه دانشجویان، نخست با دانشجویان آشوب‌طلب و یا گمراه و اغفال شده از در ملایمت و خیرخواهی و اندرزگویی درآمده‌اند و کوشیده‌اند تا آنها را، با مهرآمیزترین کلمات ازراه‌خطا بازگردانند. اما این ملایمت اثر نبخشیده است.

آنگاه، دانشجویان، زبان به اعتراض گشوده‌اندو این‌اعتراض هم سودمندنیفتاده، سهل است، با واکنش خشم‌انگیز دانشجو نمایان روبرو شده است. و بدینگونه، ناگهان در محیط دانشگاه – آنجا که چشم امید جامعه به آن دوخته شده است و اجتماع، درونمایه‌های فرهنگی خود را در آن‌می‌جویدـ‌کاردانشجویان ودانشجونمایان به زدوخورد کشیده است.

حتی کوتاه‌ترین نگاه به این حادثه، نمایانگر واقعیتی روشن است. این واقعیت که: دانشجویان راستین کشور به سختی ناراحت‌اند از اینکه گروهی معدود باهیاهو و هوچیگری و اخلال در نظم و انضباط دانشگاهی میخواهندشانه‌از زیر بارمسئولیت های آموزشی، ملی، اجتماعی و مملکتی خود خالی کنند، و درعین ایجاد مزاحمت در راه ادامه تحصیل دانشجویان راستین و کوشا، خود نمره بیسوادی بگیرند.

از سوی دیگر، پدران و مادران – که به سرنوشت فرزندان خودو به آینده‌کشورشان چشم امید دوخته‌اند – بسختی نگران فرزندان‌شان و اوقات تلف شده آنها هستند. این پدران و مادران سئوال‌میکنند – و به حق سئوال میکنند – تکلیف‌فرزندان آنها که مایلند درس بخوانند و دانش بیندوزند و هرچه زودتر تحصیلات عالی خود را به پایا نبرند و به عنوان فردی مفید به حال خود و ثمربخش برای‌جامعه، وارد اجتماع شوند، چیست؟

کارشناسان میگویند:

این وظیفه مدیریت دانشگاهی است که نظم صحیح آموزشی را به محیط دانشگاه بازگردانند و بدینگونه، سئوال این پدران و مادران را، نه با حرف، که در عمل، پاسخ گویند.

پدران مادران، بحق از مدیریت‌دانشگاهی انتظار دارند که هرچه زودتر، این گروه معدود تشنج‌طلب و مخل نظم و انضباط دانشگاهی را از دیگران جدا سازند، آنها را از محیط دانشگاه طرد کنند و هرگونه فرصت اخلال و اغفال را از آنان بگیرند تا مبادا افکار و اعمال فریبکارانه این گروه، مانع از تحصیل فرزندان این آب و خاکو احیانا موجب اغفال‌و انحراف‌فکری‌آنهاشود

جامعه و پدران و مادران دانشجویان، بهیچ‌روی نمیخواهند که استادان تحت هیچ

بقیه‌در صفحه ۷

کانون پرورش‌فکری کودکان ونوجوانان

آگهی استخدام کتابدار

کانون پرورش فکری کودکان و نوجوانان جهت تکمیل کادر کتابداری خود در شهرستانهای: اصفهان، یزد، بم، سیرجان، گلباف، راین، رابر، راور، بردسیر، انار، جوپار، بابل، کرمانشاه، سنندج، ملایر، بروجرد، تربت حیدریه، بیرجند، آبادان، خرمشهر، خرم‌آباد، اهواز، شاهپور، مهاباد، زابل، کاشان، قصر شیرین، سمنان، دماوند، کازرون به‌تعدادی‌دوشیزه یابانوکه دارای شرایط زیر باشند نیازمند است:

۱– داشتن حداقل دیپلم کامل متوسطه (کسانیکه دارای مدرک تحصیلی بالاتر باشند در شرایط مساوی حق تقدم دارند).
۲– دارا بودن برگ پایان خدمت اجتماعی زنان ویا معافیت دائم.
۳– حداکثر سن ۲۸ سال.
۴– عدم سوء پیشینه موثر.
۵– سکونت در محل مورد تقاضای کار.
۶– موفقیت در آزمایشات کتبی و مصاحبه استخدامی.
۷– صحت مزاج‌و توانائی انجام‌کار بگواهی بهداری کانون.
۸– سپردن تعهد دوسال خدمت در محلی‌که داوطلب خدمت درآن هستند.

افرادی که پذیرفته میشوند پس از طی‌دوره سه ماهه‌ی کارآموزی نظری و عملی در تهران بعنوان کتابدار در کتابخانه‌های کودک کانون استخدام خواهند شد.

افرادیکه مایل باشند محل سکونت‌و خوراک آنها طی مدت کارآموزی در تهران توسط‌کانون تامین میشود.

واجدین شرایط میتوانند از تاریخ نشراین آگهی حداکثر تاتاریخ پنجم اسفندماه ۵۳ فرم زیر را تکمیل همراه با دو قطعه عکس به ضمیمه‌فتوکپی آخرین مدرک تحصیلی و فتوکپی برگ معافیت یاانجام خدمت وظیفه به صندوق پستی شماره ۱۲٫۱۱۲۴ تهران بایست سفارشی ارسال دارند. به‌تقاضاهائی که بعد از تاریخ فوق پست شده‌باشد ترتیب اثر داده نخواهد شد.

تاریخ و محل امتحانات بعدا از طریق نامه به اطلاع متقاضیان واجد شرایط خواهد رسید.

فرم درخواست شغل کتابداری

اینجانب متولد سال دارای شماره شناسنامه

صادره از ساکن شهرستان که دیپلم / دانشجو / فوق دیپلم / لیسانس

در رشته میباشم.

تقاضای‌شرکت‌در امتحانات‌استخدامی شغل کتابداری را مینمایم. تاریخ

نشانی‌دقیق‌محل سکونت:

امضاء

شستشوی کامل در ۴۰ دقیقه

در لباسشوئی تمام اتوماتیك جدید توشیبا حداکثر مدت شستشو یعنی (زمان بلند) فقط ۴۰ دقیقه است درحالیکه در لباسشوئی‌های معمولی تا ۲٫۵ ساعت طول میکشد درحقیقت لباسشوئی جدید تمام اتوماتیك توشیبا زمان شستشو را به ۱/۴ وقت لازم تقلیل داده است.

- لباسشوئی توشیبا درهرساعت برای‌شستشو وخشك‌کردن کامل فقط ۳۶۰ وات‌مصرف برق دارد در حالیکه لباسشویی های معمولی تا ۳۵۰۰ وات مصرف برق دارندبنابراین‌لباسشوئی تمام اتوماتیك جدید توشیبابرای هر شستشوی کامل ۱۸۰ وات (فقط ۲ ریال) برق مصرف می‌کند.
- لباسشوئی توشیبا با کنتورهای معمولی ۵ آمپر کار میکند در حالیکه اکثر لباسشوئی های معمولی حداقل به ۱۵ آمپر احتیاج دارند پس لباسشوئی توشیبا در هرخانه و با هربرقی‌کار میکند:
- درب لباسشوئی جدید تمام اتوماتیك توشیبا درقسمت بالاقرارگرفته و احتیاج به‌نشستن وحتی مختصر خم شدنی‌نیست و بدین ترتیب شما درهر موقعیتی حتی بالباس‌شب میتوانیدرختشوئی کنید.

لباسشوئی تمام اتوماتیك
جدید
توشیبا

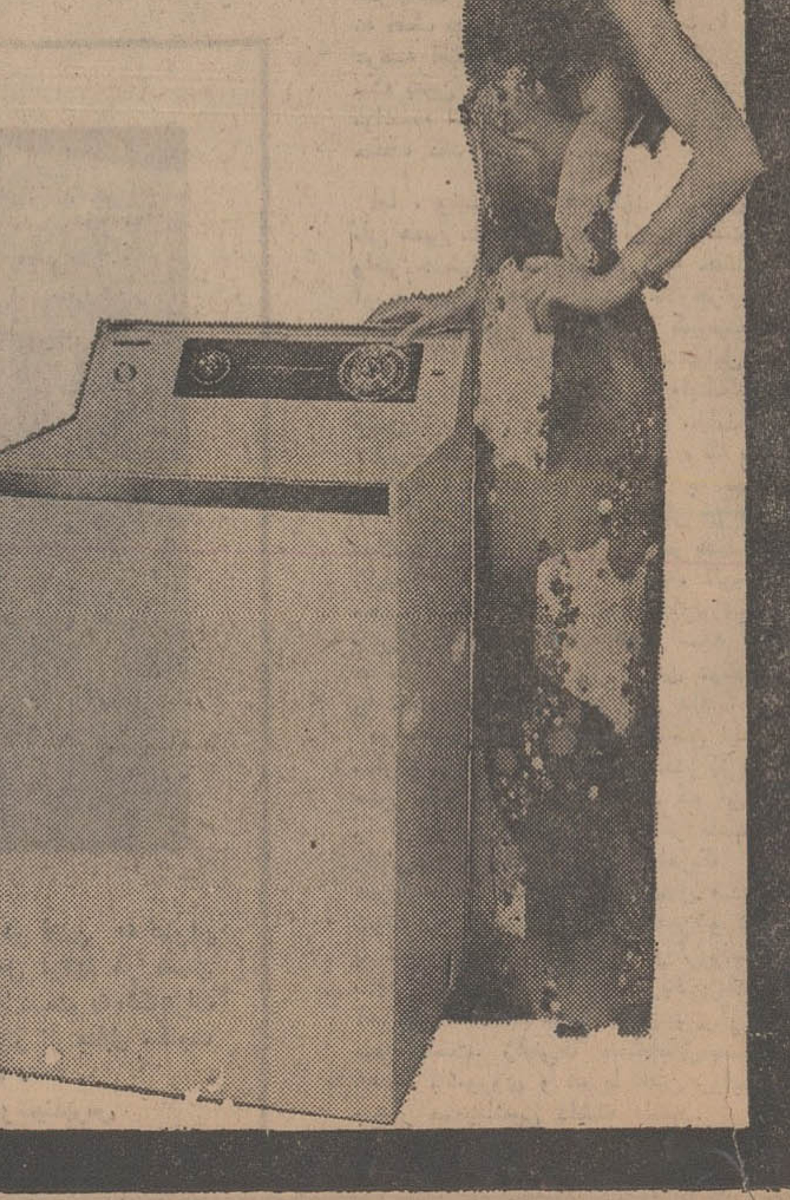

Toshiba

اطلاعات
سال چهل‌ونهم
بنیانگذار : عباس مسعودی
صاحب امتیاز و مدیر : فرهاد مسعودی
سردبیر : احمد شهیدی
محل اداره : خیابان خیام . ساختمان اطلاعات. تهران
تلفن : ۳۱۱۰۷۱ تا ۳۱۱۰۷۹
تلکس : ۲۳۳٦ ـ تلگرافی : اطلاعات ـ تهران

اگر تورم مهار نشود...

شاهنشاه، بعداز مذاکراتی که‌با هنری کیسینجر وزیر امور خارجه‌امریکا داشتند ودوساعت وچهل وپنج دقیقه طول‌کشید، به سئوالات خبرنگاران بین‌المللی راجع‌به مسائل‌مختلف وازجمله موضوع نفت وتورم پاسخ‌گفتند ودرین فرصت ، یکبار دیگراصول نظریات‌ایران رایادآور شدند.

دنیا،اکنون انتظارکنفرانس‌کشورهای صادرکننده‌و مصرف‌کننده نفترامیکشدکه به‌ابتکار فرانسه تشکیل میشود وازلحاظ آنکه‌برای اولین‌بارصاحبان نفت‌و غولهای‌صنعتی‌جهان رادربرابر هم‌قرار میداد، حائزاهمیت فوق‌العاده‌است. قبل‌از تشکیل‌چنان کنفرانسی،سران‌کشور های‌عضو «اوپك» درالجزائر گردمی‌آیندو بمنظور تعیین خطمشی واحد ممالك‌صادرکننده نفت‌مذاکره میکنند.

درآستانه چنین‌رویدادهایی، محافل‌سیاسی واقتصادی‌جهان‌اهمیت دیدارهایی‌راکه‌در سویس مابین شاهنشاه وشخصیت‌های برجسته‌جهانی صورت میگیرد، بخوبی درك‌میکنند وازهمینرو ،نظریاتی‌که شاهنشاه ابرازمیفرمایند‌کلمه‌به‌کلمه ازطرف خبرگزاریهای بین‌المللی مخابره و درسراسر دنیا منعکس میشود.

شاهنشاه درپایان گفت‌وگوهایشان با هنری کیسینجر، ضمن پاسخ به‌خبرنگاران ،نوبتی‌دیگر براین‌نکته تاکید فرمودندکه باید رابطه‌معقولی‌میان قیمت ۲۰تا۳۰ قلم‌ازکالاهای ضروری باقیمت نفت برقرار شودو تااین‌کار صورت‌نگیر د،نمیتوان به‌ثبات قیمت نفت مطمئن بود. بن‌نظریه‌که شاهنشاه مبتکر وعنوان‌کننده آنند، امروز نه‌فقط شعار عمومی‌کشورهای صادرکننده نفت‌راتشکیل‌میدهد،بلکه ازحمایت‌و تاییدبسیاری‌کشورهای‌جهان صنعتی ودنیای سوم‌نیز برخوردار استزیرا در منطق محکم‌و مستدل این‌سخن، هیچکس نمیتواند تردیدکند.

تماس ومراوده‌کشور های صاحب‌نفت باکشورهای صنعتی، دو حالت‌دارد. یاغرب صنعتی هنوزگرفتار توهمات غرورآمیزو خودپسندانه است‌ونمیخواهد تغییرکامل شرایط حاکم‌بر روابط‌کشورها راپذیرد، که‌درین صورت‌حرفی باقی نمیماندو باید‌باتاسف ناظرعوارض نامطبوعی بودکه این‌تکبر بی‌دلیل برای‌اهل‌جهان ایجاد میکند. یااین‌که حوادث سالهای اخیر بقدرکافی عبرت‌آموزبوده وکشورهای صنعتی رابدین حقیقت معتقد ساخته‌است که‌دوره ،دوره‌تحمیلات اقتصادی‌وتهدید های نظامی نیست . دوره‌ایست‌که براساس عقل‌ومنطق ،باید حساب‌سیاست رااز تجارت جداکردوبرای حل‌مشکلات اقتصادی جهان‌ازطریق‌تفاهم واحترام متقابل چاره‌جویی‌کرد.

مساله‌نفت، یکی‌ازعوامل موثردر وضع اقتصاد وپول دنیاست. نفت، یك کالای اساسی است‌همانطور‌که‌گندم ،قندوشکر ،ماشین‌آلات صنعتی‌ودهها‌کالای دیگر همین خصلت رادارندو‌بدون آنها زندگی‌مختل میشود. النهایه، نفت دراینطرف دنیاتولیدوبه آنطرف صادر میشود. کالاهای دیگر درآنطرف تولیدوبه‌اینطرف صادر میشوند. این مسخره است‌که‌کسی نگران هرچه‌از شرق‌به‌غرب میرودباید ارزان برود وهرچه ازغرب به‌شرق‌میآید، گران‌ بیاید !

همانطورکه شاهنشاه اظهار فرموده‌اند برای ایران‌وسایر کشور های تولیدکننده‌نفت،کشورهایی که‌قادرند منافع حیاتی خودراتشخیص دهند،تحمل آثار تورم‌غرب وهمچنین‌که‌ کالاهاارزش به‌اوقدرت‌خرید آنها لطمه زند، مقدورنیست. این‌کشورها بطورجدی، ازغرب میخواهند تورم راکنترل‌کنندو ازهرنوع‌گرایشی‌که به‌نائین آمدن قدرت خرید کشورهای صادرکننده نفت منجر شود، بپرهیزند. والا «مامجبورخواهیم بودکه‌از خودمان دفاع‌کنیم».

مزدوران امریکائی و حفاظت ازچاههای نفت عربی

نیوزویک

خبری که هفته گذشته از کالیفرنیای جنوبی دریافت شد بقدرکافی تکان دهنده بود تاقلم های هنرمندان کاریکاتوریست‌را بحرکت درآوردوبه‌مضمون‌عناوین درشت تبدیل شود . وزارت‌دفاع امریکاتائید میکرد که «وینل کورپوریشن»یك شرکت‌خصوصی بعنوان پیمانکار انتخاب شده است تانفرات گارد ملی عربستان سعودی راتحت تعلیم قرار دهد و به آنها فوت‌و فن دفاع ازایمنی همان چاه ها و تاسیسات نفتی‌را در صحاری عربستان سعودی یاد دهد که هنری کیسینجر وزیر خارجه امریکا اخیرا تهدید کرده است که اگر بحران نفت باعث بخطر افتادن امنیت اقتصادی امریکاو سایر کشور های‌صنعتی باختری شود، مورد حمله نیرو های امریکائی قرار خواهند گرفت . شرکت خصوصی وینل که مقر آن در لس‌آنجلس قرار دارد بعداز آنکه‌برنده یك‌قرارداد ۷۷ میلیون دلاری برای آموزش دادن گارد ملی عربستان سعودی شدبیدرنك اعلان هائی‌در جرايد چاپ کردوبطور عمده از سربازان ودرجه‌داران وافسران امریکا که سابقه خدمت‌درجنك ویتنام دارند ،دعوت نمودکه با دریافت حقوق ماهانه وسوسه کننده‌ای بالغ‌بر ۱۰۰۰ دلار «بدون مالیات و به اضافه یك‌بیمه عمر ۲۰هزار دلاری برای هرنفر» بوسیله شرکت وینل اجیر شوند و درعربستان سعودی شیوه های دفاع وحمایت از تاسیسات نفتی را به‌اعراب بدوی بیاموزند . نقش واسطگی وزارت دفاع امریکا در این‌میانه و مضافا اکراهی که برملا کردن ماموریت شرکت وینل بخرج داد افکار عمومی را درامریکا دچار بدگمانی کرد. برای بسیاری از امریکائیان این سوءظن بوجود آمدکه‌دولت جرالد فورد رئیس جمهوری امریکا ممکن است در تلاش باشد تابکمك ترتیباتی نظیر قرارداد شرکت خصوصی وینل واز طریق عاریت‌دادن توپ وتفنك به سپاهیان‌ممالکی مانند عربستان سعودی مجوزی قانونی دست‌وپا کندو مقررات‌قانونی منع مداخله نظامی امریکا را درمنطقه حساسی مانند خلیج فارس به صورت امری انجام شده درآورد.

گرچه‌امریکا از مدتها قبل فروش اسلحه به‌کشور های‌منطقه خلیج‌فارس راآغاز کرده است بااینحال اطلاعاتی که در هفته گذشته بدست آمد نشان داد که برنامه کمك ها وتعهدات نظامی امریکا در خلیج فارس ازآنچه که اغلب امریکائیان تصور می کردند دامنه‌دارتر است، یکی از دلایل درستی این ادعا قرارداد ۷۷ میلیون دلاری وزارت دفاع امریکا بایك پیمانکار خصوصی مانند شرکت وینل است.

وینل بموجب این قراردادقرار است بکمك «جیمزهولاند»سرهنك سابق یك‌چشم ارتش‌امریکا۱۰۰۰ نفر ازنفرات پیاده نظام واعضای گارد ملك‌فیصل را «که تعدادکل افراد گارد وی ۲٦ هزار نفر است » تحت تعلیم قرار دهد.

اماقراردادی که باشرکت‌وینل به امضاء رسیده ظاهرا تنهانوك مرئی قله‌کوه یخی است که‌تمام هیکل جسیم آن در زیر آب پنهان است .

وزارت دفاع امریکامضافا اعلام کرده است که شرکت‌هلی‌کوپتر سازی بل نیزصاحب یك قرارداد ۹۷۰ میلیون دلاری شده است تانظیر چنین خدماتی راگرچه در ابعاد محدودتر در عربستان‌سعودی عرضه کند. ارزش قراردادشرکت بل برای خدماتش درعربستان سعودی ٦۰ میلیون دلار است و بموجب این‌قرارداد نیز عده‌ای از نظامیان سابق امریکائی که در جبهه جنك ویتنام‌شرکت کرده‌اند به عربستان سعودی فرستاده خواهند شدتا خلبانان وخدمه هلی‌کوپتر های این‌کشور راتعلیم دهند.

هم‌وزارت دفاع امریکا و هم پیمانکارانی که از بخش‌خصوصی انتخاب کرده‌است بدلایل‌قابل‌فهم در برابر این اتهام که دارند از مازاد سربازان امریکائی بعنوان مزدوران خارجی استفاده میکنند حساسیت نشان داده‌اند.

یك افسر سابق ارتش امریکا که سابقا در جنك ویتنام شرکت داشته‌وهفته گذشته درکارگزینی شرکت وینل مشاهده شده‌است، به خبرنگاران گفت:

مامزدور نیستیم چون ماشه‌ای برای شلیك کردن نداریم ، کار ما این است که دیگران راتحت تعلیم قرار دهیم تایاد بگیرند که چگونه باید ماشه ها را بکشند . معهذا یکی از رفقا و همکاران همان افسر آمریکائی اعتراف کرد که «ممکن است ما درنقش مدیران مزدوران جنگی‌در خلیج فارس ظاهر شویم».

گرچه رهبران امریکائی‌اشاره کرده‌اندکه ممکن است روزی این کشور برای تصرف کردن چاه های نفت کشور های تولید کننده آن‌به مداخله‌نظامی‌متوسل شود، با اینحال اعطای کمك‌های نظامی قابل ملاحظه امریکا به کشور های‌منطقه‌خلیج‌فارس آنقدرها که‌در ظاهر امر بنظر میرسد با هدفهای استراتژیکی واشنگتن ناسازگار نیست .نخست به این دلیل‌که برنامه هائی ازاین‌قماش به امریکا اجازه میدهد تا رژیم های اعتدالی عرب را در منطقه خلیج‌فارس حمایت کند . ثانیا این تمهیدات اجازه خواهد داد که به‌نظم ومداومت جریان نفت از خلیج‌فارس‌به‌کشور های‌صنعتی باختری کمك‌شود.

با درنظر گرفتن این ملاحظات با استفاده از خدمات موسسات خصوصی امریکا بعنوان‌پیمانکاران وزارت دفاع در خلیج فارس با مخارج نسبتا ارزانی که‌این‌خدمات دارند امریکا میتواند به هدفهای یادشده نزدیك‌شود.

مربی امریکائی : نه هواپیما های امریکائی نه.چندبار بایدبگویم... هواپیما های امریکائی نه.

سرهنك یك‌چشم «هولاند» (نفر سمت‌چپ)ومدیران شرکت«وینل». سرهنك «هولاند» فرمانده عملیات تعلیماتی‌است.

متن اعلان استخدام مزدوران

متن اعلانی که شرکت وینل برای اجیر کردن نظامیان سابق امریکائی منتشر کرده است از اینجا نقل می‌شود : در متن گراور شده این اعلان کلمه مزدور عینا آورده شده است متن اعلان چنین است .

استخدام فوری

یکی از کشور های خاور‌میانه مزدور اجیر میکند ۱۰۰۰ دلارحقوق‌درماه‌برای‌یکسرو ان معاف از مالیات بردرآمد ... پول بلیط و سایر مخارج سفر بهنگام ورود حساب‌میشود . خانه رایگان‌وبهداشت مجانی. سالی ٦۰ روز مرخصی و ۲۰ هزار دلار بیمه عمر .
بنگاه فونیکس صندوق پستی ۸۳۷

رهبران جهان در«سن موریتس» باشاهنشاه به‌تبادل نظر پرداخته‌اند

این‌روزها دهکده‌زیبای‌سن‌موریتس در سوئیس که شاهنشاه آریامهر تعطیلات زمستانی خود را درآنجا میگذرانند به یک کانون مهم خبری مبدل شده و توجه محافل‌سیاسی و اقتصادی جهان را به‌عنوان یک کانون خبرساز بخود جلب کرده است .

علاوه بر کسانیکه برای گذراندن تعطیلات زمستانی در این دهکده کوچک بسر میبرند دهها خبرنگار فیلمبردار و عکاس با شور و هیجان به اینطرف‌و آنطرف‌میروند تا خبرهای تازه‌ئی را که کسب کرده‌اند به مراکز خبری خود و از آنجا به سراسر گیتی مخابره کنند .

در این روزها روی تلکس خبرگزاریها صدها کلمه درباره سن‌موریتس و شخصیت های برجسته بین‌المللی که برای دیدار و تبادل نظر با شاهنشاه آریامهر به این دهکده رفت‌و آمد میکنند دیده میشود .

از شخصیتهای برجسته‌ئی که‌در هفته گذشته در سن‌موریتس با شاهنشاه ملاقات کردند و مسائل بین‌المللی را با معظمله درمیان گذاشتند میتوان از سوارسنگور رئیس‌جمهوری‌سنگال ـ ملک‌حسین پادشاه اردن هاشمی والری ژیسکار دستن رئیس جمهوری فرانسه نام برد دیشب هنری کیسینجر وزیر خارجه امریکا در زوریخ با شاهنشاه ملاقات کرد.

محافل سیاسی برای ملاقات‌وزیر خارجه امریکا با رهبر ایران که پس از گفتگوی کی‌سینجر بابرخی رهبران خاورمیانه‌و اروپاصورت گرفته است اهمیت ویژه‌ئی قائلند .

خبرگزاریها گزارش دادند که کی‌سینجر در این ملاقات‌شاهنشاه را از نتیجه تلاشهای خود در زمینه استقرار صلح در خاورمیانه و مسئله انرژی آگاه ساخته است .

از سوی دیگر اهمیت این‌ملاقات در آنستکه کی‌سینجر پیش ازآنکه گزارش رسمی فعالیتهای خود را دراختیار رئیس جمهوری امریکا قرار دهد با شاهنشاه به تبادل‌نظر پرداخته است و این نشان دهنده آنستکه رئیس دیپلماسی امریکا تا چه‌حد برای اطلاع از نظریات شاهنشاه اهمیت قائل است دیدار والری‌ژیسکاردستن رئیس‌جمهوری فرانسه با شاهنشاه نیز که سه‌روز پیش‌در سن موریتس صورت‌گرفت بنوبه خود توجه محافل سیاسی و خبری جهان را جلب کردرئیس جمهوری فرانسه که در تلاش برگزاری کنفرانس از کشورهای تولید کننده و مصرف کننده نفت و کشورهای در حال توسعه‌است تبادل نظر با شاهنشاه را که از نفوذ و اعتبار فراوانی در عرصه بین‌المللی برخوردارند برای‌تضمین موفقیت این کنفرانس ضروری دانسته است .

در اهمیت این ملاقات همان بس که گفته شد در ٦٤ سال اخیر این نخستین‌باری بود که یک رئیس جمهوری فرانسه به سوئیس سفر کرده است از سوی دیگر مصاحبه های متعدد شاهنشاه که ضمن آن راه‌حلهای منطقی و قابل قبولی برای رفع مسائل بین‌المللی ارائه فرموده‌اند ـ نیز در روز های‌اخیر توجه جهانیان‌را جلبکرد و اظهار نظرهای معظمله از طریق کلام و تصویر از راه رادیو وتلویزیونها و مطبوعات در سراسر گیتی‌پخش شد .

اینک دهکده‌کوچک سن‌موریتس محل اقامت‌شاهنشاه‌آریامهر نه‌تنها به یک کانون خبرساز بلکه به محلی برای تبادل نظر رهبران برجسته بین‌المللی بمنظور رفع مشکلات و بحران‌های جهانی مبدل شده است .

لوموند

یک یهودی بلژیکی، شورش ضدسادات را رهبری میکند

یک ماه و نیم پس‌از تظاهرات اخیر کارگری در قاهره هنوز بدرستی جزئیات این ماجراو تعداد کسانی‌که در جریان این حوادث بازداشت شده‌اند روشن نشده است .

مقامات نیمرسمی شماره بازداشت شدگان را در حدود ۱۵۰ نفر ذکر کرده‌اند معذلک روزنامه های بیروت که گزارش های موثقی در‌باره مصر انتشار میدهند ادعا کرده‌اند که تعداد بازداشت شدگان به‌پانصد نفر میرسد .جریان محاکمه نیز هنوز فاش نشده و معلوم نیست که دادرسی در چه مرحله‌ای است ولی مجله روزالیوسف در شماره اخیر خود نوشته است وزیرکار مصر در پاسخ‌کسانی که‌خواستار آزادی بازداشت شدگان شده‌اند گفته است عده‌ای از متهمین بادو کشور کمونیستی برای واژگون کردن رژیم پرزیدنت سادات تماس داشته‌اند .مجله روزالیوسف بدون آنکه نام این‌دو کشور کمونیستی را فاش کند اضافه کرده است‌که وزیر کار مصر تاکید کرده متهمان برای راه انداختن یک کودتای نظامی از خارج «دستور» می‌گرفته‌اند .

روزنامه نیمرسمی الاهرام که ازاغاز ماجرا سکوت‌کامل اختیار کرده بود روز اول فوریه ضمن مقاله‌ای نوشت که کمونیست های مصر با یهودیان کمونیست که پس از انقلاب مصراین کشور راترک کرده‌اند همدست شده‌اند .

بنوشته الاهرام یهودیان کمونیست که شماره آنها به یکصد نفر میرسد در خارج کشور با فرستادن اعلامیه هاو تراکت های ضد مصری فعالیت های خرابکارانه خود راعلیه رژیم پرزیدنت سادات دنبال میکنند هدف این عملیات آن است که مقامات مصری را باقدامات ضد کمونیستی وادار کرده وبدین ترتیب روابط قاهره را با بلوک کمونیست وبویژه اتحاد جماهیر شوروی تیره سازند روز ۵ فوریه روزنامه الاهرام مردی بنام محمود حسین مقیم پاریس را به عملیات خرابکارانه علیه مصر متهم کرد .

بنوشته الاهرام محمود حسین در جریان دهه ۵۰ به قاهره رفته است درآن هنگام او هنوز نام اصلی‌خود رابه محمود حسین تبدیل نکرده بود چه در حقیقت محمود حسین که برخلاف ادعای خودش نهیک عرب‌است‌ونه یک ترقیخواه سابقایک یهودی تبعه بلژیک بودو نام‌اصلی او (ادی‌مایرلوی) است .

نویسنده مقاله مینویسد که‌«ادی‌مایر» بعدها بظاهر اسلام آورده و نام «عبدالرفعت یوسف صادق» بخودگذاشت وبایک دختر مسلمان ازدواج کرد تا بهتر بتواند فعالیت‌های خرابکارانه خود را درمصر دنبال کند. عبدالرفعت پس از آن بخارج سفر کرد ، و مدتی در بلژیک ، فرانسه ، ایتالیاو اسرائیل بگردش پرداخت و سرانجام بانام مستعار جدید «محمود حسین» در اروپا ساکن شد .

محمود حسین اکنون با انتشار مجله‌ای بنام «المیصره» در پاریس به تحریکات و عملیات خرابکارانه علیه مصر دست میزند .

بنوشته الاهرام همین شخص چندی قبل مقاله‌ای در روزنامه لوموند انتشار داده‌و به سفر پرزیدنت سادات به پاریس بشدت اعتراض کرد و پس‌ازآن در تظاهرات ضد مصری که هنگام سفر سادات به‌پاریس روی داد شرکت کرد .

محمودحسین اکنون بنام یک نویسنده عرب ازمذاکره بین اعراب و اسرائیل طرفداری میکند تا ازحمله جدید اعراب باسرائیل جلوگیری کرده و آنها را فریب دهد و اسرائیل فرصت داشته باشد بموقع ضربت مرگباری بکشور های عربی وارد کند .

حکومت فدرال در قبرس

هرامیدی که‌تاکنون به‌حل مسئله قبرس وجود داشته‌است اکنون در پشت پرده ابهام قرار گرفته و گروه های کوری که‌مجلوی یافتن هر تدبیری رابرای پایان دادن به‌بحران قبرس می‌گیرد هرروز بیشتر میشوند و دراینحال جنوب پیمان ناتو، یعنی ناتوان ترین جناح این پیمان دفاعی است که بیش از پیش در معرض‌خطر متلاشی شدن قرار گرفته است .

کنگره آمریکا تصور میکرد که از کمکهای نظامی واشنگتن بهترکیه قادر است همچون اهرمی نیرومند استفاده کند و ترکیه را وادارد که در پشت میز مذاکرات راه‌حل مرضی‌الطرفینی برای بحران قبرس بپذیرد. اما درست برعکس انتظارات کنگره آمریکا ولی درست به‌همان شکل که قبلا بسیاری از ناظران انتظار داشتند آنکارا با واشنگتن خشم‌آلودی که‌در برابر محروم شدن ازدریافت کمک‌های نظامی آمریکا نشان داده ـ از فرستادن وزیر خارجه‌اش به‌بروکسل برای ملاقات باکیسینجر وزیر خارجه آمریکا ودرواقع از شرکت کردن در تنها کنفرانس بین‌المللی که میتوانست راهی برای پایان دادن به‌بحران قبرس پیدا کند خودداری کرد اکنون وبعدازتاسیس حکومت ترکها اسقف ماکاریوس رئیس جمهوری قبرس اعلام کرده است که ملت وی مبارزه‌ای دشوار و طولانی برای پس گرفتن حقوق غصب شده خود درپیش دارد تنها رئوف دنکتاش رهبر اقلیت ترکهای قبرس است که باغرور و مداهنه استقرار حکومت خودمختار ترکهای جزیره ـ گرچه درچارچوب فدراسیون قبرس ـ ستایش میکند .

درو قایع اخیر قبرس لااقل یک واقعیت وجود دارد که‌نباید چندان منفی باشد وآن ضعف مسری و غیر قابل انکاری است که اکنون ـ نشان خود را برمواضع و اعلامیه‌های تمام طرف های کشمکش قبرس باقی گذاشته است . دولت فورد برای عمل کردن در قبرس دچار ناتوانی ناشی از مقاومت کنگره است . اسقف ماکاریوس ضعیف تراز آن است که دیپلماسی موفقیت‌آمیزی داشته باشد .

ودولت سعدی ایرماک نخست وزیر کابینه محلل ترکیه بیش ازآن ضعیف است که بتواند هرنوع انعطافی در قبرس نشان‌دهد. درماندگی مورد ابتلای تمام طرفهای مناقشات قبرس ممکن است در شرایط قابل تصور به‌عاملی سازنده برای‌کنار آمدن ترکیه وآمریکاو یونان ودولت ماکاریوس تبدیل شود و هریک از آنها را بخاطر درماندگی هایشان ناگزیر سازد تا امتیاز هایی‌را که‌برای آشتی کردن وخارج شدن ازبن‌بست مورد نیاز است بدهند .

نه‌تنها درکنگره آمریکا ودرمیان وفادار ترین حامیان یونانی های‌قبرس ـ بلکه حتی در آتن نیز این عقیده بکلی مطرود نیست‌که بوجود آوردن نوعی حکومت فدرال ـیا «کانتونال» نظیر اتحاد مجموعه‌ایالاتی که کشور سوئیس رژیم آن را ساخته‌اند ـعلیرغم شتابزدگی ترکها در تاسیس حکومت شمال قبرس احتمالا راه حل عادلانه و عاقلانه‌ای است تنها تفاوتی که نظر یونانیان را ازعقاید ترک ها جدا میکند این است که‌به عقیده رهبران آتن لازم است‌قبلا به‌آوارگان یونانی قبرس (درحدود یکصد هزار نفر) اجازه داده‌شود که در نواحی تحت تصرف ارتش ترکیه به‌شمال قبرس بازگردند و خانه ها ـمزارع ـ مغازه ها ـ هتل‌ها و پلاژ های خود را پس بگیرند .

امابا سپری شدن هر روز وباهر تاخیری که‌در رفع‌بحران‌قبرس و آشتی ترکها و یونانیان آن پیدا شود دشواری های بازگشت یونانیان آواره قبرس به‌خانه ها و شهر ها و آبادیهایشان افزایش خواهد یافت.

ژاپن میان دوغول شوروی وچین

تایمز

درسال ۱۹۷۲ ، از هنگامی که پرزیدنت نیکسون به پکن سفرکرد،چین وآمریکا و شوروی و ژاپن دریافتند که روابط متقابل آن‌ها به چنان صورتی درآمده که هر تغییری درروابط دوتای آن‌ها ، برروابط آن دوتای دیگر ، اثر عمده‌یی خواهد داشت .

از همین دیدگاه‌است که بازگشت ایلیچف ، نماینده شوروی در مذاکرات مرزی چین و شوروی رابه پکن ، باید مورد بررسی قرارداد . بدین‌ترتیب ، میتوان انتظار داشت که روابط ژاپن با دو همسایه غول آسایش ـ اگرهم نه به ظاهر ، اما در باطن ، تغییریابد واین تغییر درجهت بهبود این روابط باشد .

ژاپنی‌ها ، در ماه گذشته ، بااعزام «میازاوا » ، وزیرامورخارجه به مسکو، وسفر هوری ، دبیرکل حزب دولتی به پکن ، سعی کرده بودند که دیپلماسی خوش‌آیندیی را در برابر شوروی و چین گسترش دهند و هدف این هردو ماموریت ، پیمان صلح بود.

میازاوا،از مسکو بادست‌خالی‌بازگشت درست به همان دلیل که بسیاری از سلف های او دست‌خالی‌بازگشته بودند. یعنی بدین دلیل که : اتحاد شوروی موضوع جزایر « کوریل » رایکه‌وضوع مختومه تلقی می کند که رسما درقلمرو اتحاد شوروی قرارگرفته است اما ، برای هردولتی درژاتن ، این موضوع یگ موضوع ملی است و غیرممکن‌است که از آن صرفنظر کند ودیگرآن را قسمتی از قلمرو ژاپن نداند .

هوری ، درپکن ، وضع خوبی داشت چینی‌ها می دانند که زمان پاره‌یی از روابط چین وژاپن راکهنه کرده ، ودر نتیجه آن ، جناح هوادارتایوان‌درحزب دولتی ژاپن ، تضعیف شده است . بدین ترتیب ، چوئن‌لای و دستیارانش ، با توجه به گرم‌ترین روابط ژاپن‌باامریکا، تفاهم زیادی نسبت به مقاصد ژاپن در مورد جزایر کوریل نشان دادند ، بدین ترتیب بود که تمام موانع انعقاد یک قرارداد صلح بین ژاپن وچین ، ازمیان رفت .

شوروی‌ها ، باآگاهی از این امر که چینی‌ها از لجاجت‌شان در برابرژاپن دست کشیده‌اند ، «شی‌اینا» ، از مقام عالی رتبه دیگری از حزب دولتی‌ژاپن که بداشتن روابط صمیمانه با تایوان شهرت دارد ، در مسکو بگرمی‌پذیرایی کردند ، و به او اطمینان دادند که اگر انعقاد پیمان صلحی‌که‌بەجنگ هفت‌روزه شوروی وژاپن پایان می دهد ، دشوار باشد ، آن‌هاحاضرند پیمان دوستی و حسن نیتی را جانشین آن کنند .آن‌ها، هم‌چنین ، اعلام کردند اگر ابتدا پیمان صلح باچنین منعقد شود ، تاثیر خوبی برروابط ژاپن ـ شوروی نخواهد داشت . دراین مورد، نخست‌وزیرژاپن، در پارلمان توضیح داد که دولت او، از انعقاد پیمان باچین منصرف نشده، و پیمان پیش‌نهادی شوروی‌ها ، نمی تواند جانشین پیمان صلح بشود.

فشار برژاپن ، تاچه‌حد شدید و حساسیت روابط سه جانبه شوروی ، ژاپن و چین ، تا چه‌حد آسیب‌پذیر است ؟

از لحاظ اتحاد شوروی ، دوستی صمیمانه‌ای بین چین و ژاپن، بطور طبیعی ، برای تعادل قدرت درمنطقه خطر مهمی تلقی می شود . ورق‌برنده شوروی‌ها برای مقابله باآن صف‌بندی مناسبات اقتصادی است . آن‌هابهره‌برداری از معدن های موادخام سیبری را به ژاپنی‌ها پیش نهاد کردند تا این کشور بتواند نیاز های شدید خودرا‌ـ خاصه هنگامی که اوپک شرایط خود را برغرب تحمیل می کند ـ رفع کند. درقبال این امر، چینی‌هاکه درصنایع نفتی خود ، بیش‌ازآنچه انتظارداشتند، پیشرفت کردند ، ژاپنی‌ها را به عنوان سودبخش‌ترین مشتری به خود فرا خواندند .

باوجود این ، جریان‌های قوی‌تر از سود اقتصادی ، دست درکار است . از لحاظ ژاپنی‌ها اختلاف‌های‌عمیق‌تری درزمینه روابط بین دو همسایه‌اش وجود دارد . شوروی ، کشوری نیست که تاخت و تاز زیادی برژاپن آورده است. این کشور ، بعنوان یک کشور کمونیست ، مورد مخالفت ژاپن است ، نه فقط بدین علت که ژاپن خود را در عرضه اقتصادی ومالی غرب ممتازکرده بلکه بدین علت که طی سه دهه اخیر ، توانسته است که خودرادرکنار شوروی حفظ کند .

اما ، وضع و سابقه ژاپن در چین ، طی همین سه دهه ، بهتر ازاین نیست ، واگر خاطرات هنوز زنده رابه حساب آوریم ، خیلی‌هم‌بدتراست. علاوه‌براین، چین یک کشور به تمام معنا کمونیست است. اما ، هیچیک از این عوامل ، مانعی واقعی برای نزدیکی روابط دو کشور نیستند . بعنوان توضیح ، باید به « تاریخ طولانی دوستی سنتی » که در اعلامیه مشترک چین وژاپن به سال ۱۹۷۲ مراجعه کرد که ، بهتر از هر اعلامیه دیگری که پس از سفر های ژاپنی‌ها به پکن صادر شده ، گویای مطلب است. تاریخ مناسبات‌چین‌وژاپن، بیش‌از دوستی دوجانبه هزار ساله آن ها بایک دیگراست. پس ، این دوستی را تاچه حد میتوان گسترش داد ؟

در توکیو گفته میشود که پاسخ این سئوال « نه خیلی زیاد» است‌ژاپنی‌ها هنوز طعم ابی را می چشند که آن‌ها را از دوهمسایه غول‌آساجداکرده‌است. ژاپنی‌ها، باتوجه به اتحاد باامریکا به عنوان یک « تنگربقا» خوش‌حال می شوند که روابط برابری باچین و نیز با شوروی داشته باشند . واگرروابط باچین به دلایل فرهنگی وتاریخی‌زیادی آسان‌تر است اما جاذبه چین برای‌آن‌ها محدودداست. ژاپنی‌ها مسلمامایل‌نیستند که نه باشوروی و نه با چین روابط بسیار صمیمانه‌یی داشته باشند.

تظاهرات یونانیان قبرس در لندن

گروهی از یونانیان قبرس در لندن به عنوان اعتراض به تشکیل حکومت مستقل ترکها در شمال قبرس و حمایت امریکا از ترکیه دست به تظاهرات زدند . تظاهر کنندگان پس از عبور از مقابل سفارت امریکا در مقابل سفارت ترکیه اجتماع کردند و به‌سیاست این کشور اعتراض کردند .
عکس رادیوئی آسوشیتدپرس

مقالات کوچک از روزنامه‌های بزرگ

THE GUARDIAN

تحول دراسپانیا

تا همین چندی پیش ، به نظر میرسید که تحول اسپانیا ـ ازیک رژیم مطلقا فردی به یک نظام لیبرالی ـ نسبتا به آرامی صورت می‌گیرد .

اما ، چشم‌انداز امروز اسپانیا ، طور دیگری می‌نماید . افکار عمومی برای دست‌یابی به یک لیبرالیسم پیشرفته ، و وادار کردن‌رژیم فرانکو به یک سلسله گذشت‌های لیبرالی ، رو به افزایش نهاده‌است.

اما از آن‌جا که مردم اسپانیا مایل به اعمال خشونت نیستند ، حادثه‌یی که در صورت بروز ، به احتمال قوی به برقراری چنان‌نظام لیبرالی می‌انجامد ، کناره‌گیری ژنرال فرانکوست که نخستین نتیجه‌آن تسلط طبقه متوسط ، و مبارزان آرامش‌طلب اسپانیا بر ارگان های حکومتی است .

این امر بنوبه خود، سبب تعدیلی درحکومت چپ‌گرا وافراطی پرتغال خواهد شد این است بهترین واقعیی که باید امیدوار بود در اسپانیا روی دهد .

Herald Tribune

توفان در غرب

تسلط کمونیست‌ها بر پرتغال ، ممکن است همین تسلط را در ایتالیا و فرانسه پدید آورد ، در یونان و ترکیه موجد مسایل‌تازه‌یی بشود ، در امر جانشینی در اسپانیا و یوگسلاوی اثر کند ، وبالاخره درسراسر اروپای غربی ، توفانی برانگیزد .

اگر ، بدان‌گونه که مسکو خاطرنشان کرده ، روابط بین‌حزب کمونیست پرتغال ، و اتحاد شوروی صمیمانه‌تر از آن‌چه هست‌بشود، آن‌گاه ، نخستین ضایعه آن ، سیاست رفع اختلافات بین‌المللی بین امریکا و شوروی خواهد بود .

بدین علت است که یقین می‌توان داشت نادیده گرفتن آزادی‌بیان و اظهار نظر ، در پرتغال نه به سود اتحاد شوروی است ، و نه به‌نفع مردم پرتغال که تشنه آزادی هستند .

LE FIGARO

گسترش شورش اری تره

نیروی ارتش اتیوپی اکنون با آرایشی دشوار و دردناک تا آنجا که ممکن بود خط جبهه خود را امتداد داده است و در حدود ۲۰ هزار نفر از افراد پلیس و سازمان دفاع غیر نظامی که یکسوم از تمام نیروهای مسلح دولت آدیس‌آبابا را تشکیل میدهند اکنون در اریتره صف‌آرائی کرده‌اند نظر باینکه یک سوم دیگر از نیروی ارتش نیز در پشت مرز کشور خصم و همسایه سومالی مستقر شده است ، دولت و فرماندهان نظامی در آدیس‌آبابا طی چند ماه گذشته طعم تلخ و طاقت‌فرساترین فشارها و ناتوانیها را در مقابله کردن با جنبش استقلال طلبی در اریتره و نهضت‌های مشابه در برخی از نواحی دیگر چشیده‌اند . گرچه هنوز هم این فشارهامیتو اندبرای ارتش‌اتیوپی و رهبران نظامی آن قابل تحول باشد ، اما آنچه در اریتره میگذرد پیغام‌آور شکل گرفتن بسیار جدی جنبش‌های آزادی‌بخش در «تیگره» ، «گمدر» و «گویجان» نیز هست .

خبرهای کوتاه ورزشی

والیبال باشگاه ها ایران

دیدار های مرحله مقدماتی اولین دوره مسابقات والیبال قهرمانی مردان باشگاه های ایران یکشنبه آینده پایان میگیرد و هشت برگزیده شناخته خواهند شد .

فردا در کادر این مسابقات شش بازی انجام میگیرد و ۲ دیدار باقیمانده نیز روز یکشنبه برگزار خواهد گردید .

برنامه بازیها

- قزوین : پیسی گیلان ـ پاس قزوین
- رضائیه : تراکتور سازی تبریز ـ پاس رضائیه .
- همدان : پاس کرمانشاه ـ همدان
- اصفهان : پاس یزد ـ ذوب آهن اصفهان
- بروجرد : اهواز ـ بروجرد
- بوشهر : چهار محال ـ بوشهر

با پایان دیدار های مقدماتی ۸ تیم قهرمان هشت منطقه با ۲ تیم از تهران در دو گروه تقسیم خواهند شد تا بازیهای ماقبل نهائی را برگزار کنند و ۲ تیم برگزیده از ۲ گروه به صورت دوره‌ای در یک شهر دیدار خواهند داشت .

حریفان ایران در جام گالیا

سی و هفت کشور از روز هفدهم ماه ژوئیه (۲۶ تیر ۵۴) آینده مسابقات تنیس جام‌گالیا را از دور مقدماتی شروع خواهند کرد . تیم تنیس ایران در دور مقدماتی این مسابقات با دانمارک ، موناکو و یوگوسلاوی همگروه شده است که برای برگزاری بازی های خود نظیر موناکو و دانمارک نیز به شهر سوبوتیکا در یوگوسلاوی خواهد رفت .

تیم های برگزیده مسابقات مقدماتی از روز نهم مردادماه ۵۴ به مدت شش روز مرحله نهائی مسابقات را در شهر ریچی فرانسه برگزار خواهند نمود .

کره شمالی میزبان شد

کمیته اجرائی اتحادیه پینگ‌پنگ آسیا طی جلسه‌ای که در «کلکته» هند تشکیل گردید ، «پیونگ یانگ» پایتخت کره شمالی را به عنوان میزبان سومین دوره مسابقات پینگ‌پنگ قهرمانی آسیا انتخاب کرد .

دیدار های امسال پینگ‌پنگ قهرمانی آسیا در شهر کلکته برگزار شد که در قسمت تیمی دختران و پسران چین بمدال طلا دست یافت و شانس برگزاری بازیهای دور آینده به کره‌شمالی داده شد .

ذوب‌آهن انتقام گرفت

شب گذشته در دنباله دیدارهای بسکتبال قهرمانی دختران باشگاههای اصفهان ، ذوب‌آهن آریامهر و آرارات دیداری پرشور در سالن ۲۵شهریور برگزارکردند که در پایان ذوب‌آهن آریامهر ۳۷ ـ ۴۲ به پیروزی رسید .

آرارات در حالی مغلوب ذوب‌آهن شد که در دوره مقدماتی ۴۹ ـ ۵۱ برابر حریف به پیروزی رسیده بود و باین ترتیب ذوب‌آهن از آرارات انتقام گرفت .

فوتبال بین‌المللی جام ولیعهد

خوزستان ـ کره‌جنوبی، در فینال جام دوم

فتح بزرگ جنوبیها

چهارشنبه سی‌ام بهمن، استادیوم ولیعهد اهواز (دیدار نیمه نهائی مسابقات فوتبال بین‌المللی جوانان، جام والاحضرت ولیعهد)، خوزستان ۴ ـ آرسنال ۳ ، بازی در وقت قانونی و در پایان ۲۰ دقیقه وقت اضافه بدون گل مساوی ، گلهای خوزستان قاسمپور ، کارجو ، نوا صرزاده و دانائی ازروی نقطه پنالتی ، گلهای آرسنال استاپلتن، گودچایلد، یان‌گولد از روی نقطه پنالتی . داوری خوب سینگ گوئینگسو از کره جنوبی باکمک جلودار و سادات‌از ایران . بازی در زیر نور ، زمین چمن هموار، تماشاگر بیش از ۱۵ هزار تن . بازیکنان دو تیم :

خوزستان : خدامراد بابادی (یعقوب فرسیاب از دقیقه ۶۸) . غلامرضا دانائی، عباس نوا صرزاده (کاپیتن) ، حسن سلیمان‌زاده ، سعید بنی‌سعدون ـ رحمان نظرعلی‌پور ، ابراهیم قاسمپور ، محمد زراعتکار ـ جیبب کارجو، احمد مرادی ، اصغر دوستانی (عزیزموسوی از دقیقه۵۷) مربی: لفته سه برادران .

آرسنال : یان‌گولد ـ دیو مک کینون ، دیو اولری ، لارنس‌مادن، جان دواین ـ نوئل اوبراین ، ریچارد پاولینگ (کاپیتن) ،گراهام ریکس ـ مارک ویلیامز ، کاری گودچایلد،فرانک استابلتن . مربی: راجر تامپسون .

با ورود تیم خوزستان به میدان فریادهای بی‌امان تماشاگران سرسام‌آور تیم همشهری را از نظر روحیه تقویت کرد و حریف را در جهنمی سوزان قرار داد . نفس گرم تماشاگران ساق های مردان جنوبی را قدرتی عجیب بخشیده بود و آنان با فداکاری و همتی تحسین‌انگیز درمقابل تکنیک و فوتبال برتر حریف از خود استقامت نشان میدادند . چهار مدافع این تیم که بواقع از جان مایه‌گذارده‌بودندهمراه دروازه‌بانی شجاع و فداکارچون بابادی‌بخوبی درمقابل طوفان سخت مهاجمان آرسنال استواری دروازه‌را حفظ مینمود. ضمن‌اینکه یعقوب‌فرسیاب جانشین بابادی نیز با شایستگی از سنگر خوزستان حفاظت‌کرد و هم او بود که دوبار ضربات پنالتی حریف را بهبند کشید و درپیروزی خوزستان سهمی عمده را نصیب خود ساخت .

دراین راه مردان میان میدان خوزستان نیزبواقع‌همکارانی‌موثر برای مدافعان خودی بودند . همچنین نفرات خط حمله که با تلاشی خستگی‌ناپذیر ضمن‌مشغول داشتن مدافعان حریف اغلب‌درکار محافظت از دروازه یاران خط دفاعی را مساعدت مینمودند .

بازی در آغاز با حملات جوانان خوزستان شکل گرفت . ولی این یک طوفان زودگذر بود که بیش از چند دقیقه دوام نیافت . سانتر بلند ویلیامز گوش سریع و پر تکنیک آرسنال‌باضربه‌سر استاپلتن اولین زنگ خطر روی دروازه خوزستانیها بود که جسارت بنی سعدون در کار این هجوم زهر حریف را گرفت .

خوزستان تا دقیقه ۷۰ بدنبال برتری زودگذر دقایق آغاز بیشتر در لاک دفاعی بود و سرسختانه مقاومت نشان میداد . ضمن اینکه گهگاه با جسارت و سرعتی چشمگیر بدروازه حریف نیز چنگ میانداخت و ایجاد خطر مینمود. در ده دقیقه پایان این خوزستان بودکه سراپا حمله شده ودروازه حریف را برای سقوط میلرزاند . در این راه فریادهای بیقرار تماشاگران فوق‌العاده‌پشتیبان‌یاران این تیم می‌شد .

پنالتی های سرنوشت

در ۲ وقت اضافی نیزخوزستانی ها فداکارانه استقامت نشان‌دادند و فشار سنگین حریف را تحمل نمودند . سوت پایان بازی التهاب و تب‌وتاب جوانان انگلیسی را گرفت و نفسی راحت برای خوزستانیها باقی گذارد .

در ضربات پنالتی خوزستانیها سرنوشت را دور از انتظاربسود خود تغییر دادند و استادیوم را به یک پارچه آتش مبدل‌کردند .

استاپلتن نخستین گل را برای آرسنال به ثبت رسانید و قاسمپور با شلیکی زیبا گل تلافی را زد . گودچایلد از آرسنال و کارجو از خوزستان نتیجه را به ۲ـ۲ تغییر دادند . اما ریکس روی هنرنمائی فرسیاب دروازه‌بان خوزستان مغلوب شد . بعد از ضربه بهدر رفته عزیز موسوی ، مارکو ویلیامز نیز گرفتار جسارت فرسیاب شد . و بالاخره نوا صرزاده با زیباترین ضربه نتیجه را به ۲ـ۳ بسود یارانش تغییر داد .

دروازه‌بان آرسنال با شلیکی آرام همتای خود را برای گل‌سوم تیمش مغلوب کرد . این پایان امیدهای آرسنال بود. چون‌شلیک غلامرضادانائی‌گل برتری‌خوزستان را وارد دروازه آرسنال کرد .

کره نخستین فینالیست

در دیدار نخستین نیمه نهائی‌تیم جوانان کره جنوبی‌با شکست۰ـ۱ مجارستان به عنوان اولین تیم فینالیست انتخاب شدند . تنها گل این دیدار در دقیقه ۱۵ بوسیله سونگ یانگ هافبک راست کره زده شد .

فردا ساعت ۱۲ر۳۰ مجارستان و آرسنال برای مقام سومی باهم روبرو میشوند و در ساعت۲ر۳۰ بازی فینال بین خوزستان و کره جنوبی انجام خواهد شد .

پاس از سد عقاب گذشت

هما پس از پیروزی بر تاج و پاس برای فتح جام آسوده خاطر است ، این صحنه‌ای از دیدار دیشب هما ـ پرسپولیس است که فهیمه فرمان‌آرا قصد عبور دادن توپ از دفاع‌حریف را دارد .

شب گذشته در جریان دیدار های مرحله نهائی مسابقات والیبال قهرمانی دختران‌باشگاه های تهران۲باری انجام‌گرفت.

اولین مسابقه را پاس برابر تیم عقاب برگزارکردکه نتیجه پایان کار با شکستی دیگربرای عقاب همراه بود و باین ترتیب عقاب چهارمین باختررا متحمل شد وباتوجه باینکه بازی‌آخر این‌تیم روزشنبه‌مقابل‌هما‌میباشد و پیروزی هما قابل پیش بینی است از هم اکنون میتوان‌مکان ششم را درانتظار عقاب‌دانست.

پاسیها برای دست یافتن به پیروزی تنها یک گیم‌شواری فراوان‌داشتندو آنهم‌درسومین گیم بود که عقاب‌موفق شدحتی ۱۱ـ۱۲ برپاس‌برتری گیردولی پایان‌کاربا پیروزی‌حریف همراه بود .

پاس گیم اول را ۱۱ـ۱۵ از عقاب بردو در گیم دوم برای کسب پیروزی کاری سخت آسانتر داشت و با دادن ۳ امتیاز به حریف ۲ـ۱۵ برعقاب غلبه کرد .

درگیم سوم عقاب باچهره‌ای برتلاش و موفق ظاهر شد و با پیشی گرفتن بر حریف‌سریع به سوی پیروزی رفت ولی سرانجام پاس ۱۲ ـ۱۵ عقاب را شکست داد .

دومین مسابقه دیشب را هماو برسپولیس برگزار کردند که مسابقه با پیروزی هما به پایان رسید .

شنبه در دنباله دیدار ها دو دیدار بین هما ـ عقاب و دیمیه‌ـ پرسپولیس برگزار میشود . و سپس با انجام مسابقه پاس ـ تاج در روز دوشنبه مسابقات پایان میگیرد .

دیدار پاس ـ تاج بر سر عنوان دوم بازیها خواهدبود که تنها دیدار باقیمانده ۲ تیم به حساب میاید .

در دانشگاه ها ، ...

بقیه از صفحه ۵

عنوانی ـ چه ترحم ، چه ملاحظه‌کاری ـ به دانشجویی که درس نخوانده و شایستگی نشان نداده است ، نمره قبولی بدهند و بدینگونه ، هم ائتلاف وقت آنها را ـ که بالمال تضییع ارزش‌های فرهنگی جامعه است ـ جایز شمارند ، هم باعث رواج «باجگیری نمره‌یی» شوند .

کارشناسان تاکید میکنند :

این بر مدیریت دانشگاهی و بر استادان دانشگاه است که‌صادقانه‌ثابت کنند«باجگیری نمره‌یی» تحت هیچ شرایطی و با هیچ ضابطه‌یی ، نه در شان دانشگاه و استادان آن است نه بصلاح جامعه متحول ایران ، و همچنین ثابت کنند که تشنیع طلبی ، درست همان چیزی است که به‌هیچ روی به دانشگاه راه نمی‌یابد و اگر هم در وجود چند دانشجو نمای معدود ، ظاهرا به این محیط راه یافت ، در آن دوام نمی‌گیرد .

سازمان توریستی و مسافرتی اوریانت

IATA

تورهای نوروزی را با هواپیمای جت در تمام مسیر و اقامت در هتل های درجه یك و فوق درجه یك ، با صبحانه وناهار ایابو ذهاب و گردش در شهرها ، ورودیه‌ها و عوارض فرودگاهها با راهنمای با تجربه فارسی زبان را به جهانگردان عزیز تقدیم میدارد .

آمریکای شمالی ۲۱ روز ـ حرکت ۲۹اسفند قیمت ۱۰۹۰۰ تومان
دیدار ازشهرهای:نیویورک ـ شیکاگو ـ سانفرانسیسکو ـ لوس‌آنجلس ـ لاس‌وگاس ـ واشنگتن ولندن .

اروپا ۲۰ روز حرکت ۲۸ اسفندو اول‌فروردین قیمت ۷۵۰۰ تومان
دیدار از شهر های : رم (کایری ـ سورنتو ـ پمپئی ـ ناپل) ـ هامبورک ـ پاریس ولندن .

لندن ۱۴ روز ـ حرکت ۲۶ـ۲۹ اسفند و دوم فروردین
دیدار ازشهرهای:نیویورک ـ شیکاگو ـ سانفرانسیسکو ـ لوس‌آنجلس ـ لاس‌وگاس ـ واشنگتن ولندن .
قیمت ۴۲۰۰ تومان با صبحانه و ۴۶۵۰ تومان با صبحانه وناهار .

خاوردور ۲۰روز ـ حرکت ۲۸ اسفند قیمت ۱۱۴۴۰ تومان
دیدار از شهرهای: بانکوک توکیوـکیوتوـاوزاکاـمانیل وهنگ‌کنگ .

خاوردور و استرالیا ـ ۲۱ روز حرکت اول فروردین قیمت ۱۰۹۸۰ تومان
دیدار از شهرهای:بانکوک ـ سنگاپور ـ مانیل ـ سیدنی ـ هنگ‌کنگ .

۱۰ روز آتن و بیروت
حرکت اول فروردین قیمت ۳۵۵۵ تومان

اروپا ۱۹ روز ـ حرکت ۲۹ اسفندو دوم‌فروردین قیمت ۶۸۴۰ تومان .
دیدار از شهرهای : رم (نایل ـ کایری ـ سورنتو) ـ مادرید ـ لندن ـ آتن .

خواهشمند است برای‌کسب اطلاعات بیشتر واخذ برنامه چاپی با دفتر مرکزی اوریانت خیابان ویلا شمالی نرسیده‌به کریمخان زند شماره ۳۳۹ مراجعه و یاباتلفن های ـ ۸۲۷۰۲۷ ـ ۸۲۷۰۲۹ ـ ۸۳۳۹۳۷ مکالمه فرمائید .

برای خرید و رزرو هرنوع‌بلیط شرکت‌های‌مختلف هواپیمائی برای تمام نقاط جهان با ما تماس بگیرید

مسابقه دوستانه فوتبال
تاج ـ راه‌آهن
روز جمعه ساعت ۴ بعد از ظهر در امجدیه

قابل توجه شرکت های تاسیساتی وساختمانی و کارخانجات صنعتی
Gebhardt-Radial-Dachventilatoren

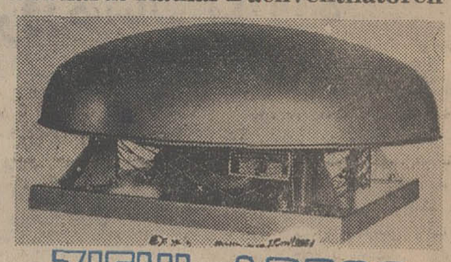

ZIEHL-ABEGG

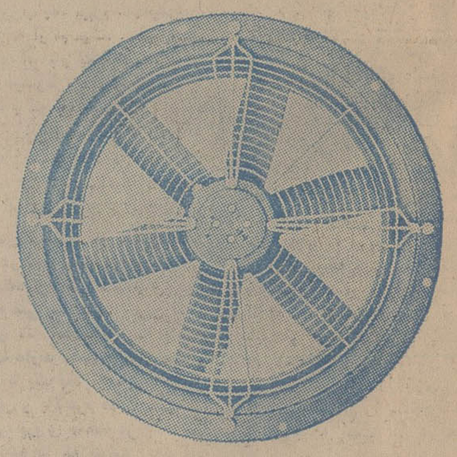

هواکش سقفی تمام‌آلومینیوم رادیال گبهارت (زیل‌آبگ) و هواکش آکسیال ساخت آلمان غربی در انواع و اندازه‌های مختلف وارد شد .
نماینده انحصاری و مرکز پخش
الکتروسهیل
شاهرضا دروازه دولت پلاك ۵۷۲
تلفن ۸۲۹۷۶۳
نمایشگاه : شاهرضا اول روزولت ساختمان جم
تلفن ۸۲۱۸۳۳

کتابهای موردنیاز خود را
ازفروشگاه های
امیرکبیر
بخواهید.

دانشگاه ملی ایران

قابل توجه فارغ‌التحصیلان دانشکده معماری و شهرسازی

بمنظور ایجادهمبستگی و رابطه بیشتر بین (فارغ‌التحصیلان) و (دانشکده‌معماری‌وشهرسازی) بدینوسیله از کلیه فارغ‌التحصیلان این دانشکده دعوت میشود که ساعت ۳ بعداز ظهر روز چهار شنبه ۱۴ اسفند ۵۳ در تالارابوریحان‌این‌دانشگاه حضور بهمرسانند .

دانشگاه ملی ایران

اطلاعیه شهرداری پایتخت

باطلاع کلیه مودیان محترم پرداخت‌عوارض نوسازی املاك واقع در محدوده قانونی مناطق ۱۲گانه شهرداری پایتخت می رساند :

برای‌مالکین املاك واقع در مناطق ۱۲گانه فیش مکانیزه تهیه و ارسال گردیده ازهمشهریان گرامی که در مناطق مذکور مالکیتی دارند تمنا دارد در صورتی که تاپایان دیماه۵۳موفق بدریافت فیشهای مکانیزه نشده‌اند بعد از یك هفته به نواحی مربوطه مراجعه تا علت نرسیدن فیش روشن گردد و هرچه زودتر نسبت بپرداخت عوارض متعلقه اقدام فرمایند .

ضمنا از نظر رفاه حال مودیان محترم تلفن (۸۳۰۶۰۰) همه روزه باستثنای ایام تعطیل از ساعت ۸ الی ۱۳ وازساعت ۱۵الی ۱۷ در اداره کل درآمد نوسازی برای پاسخگوئی مربوطه‌به‌رقبات‌ملکی آنان‌آماده‌جوابگوئی خواهد بود . م الف ۲۱۷۸۲

شهردار پایتخت

مادر بزرگ در هلی کوپتر

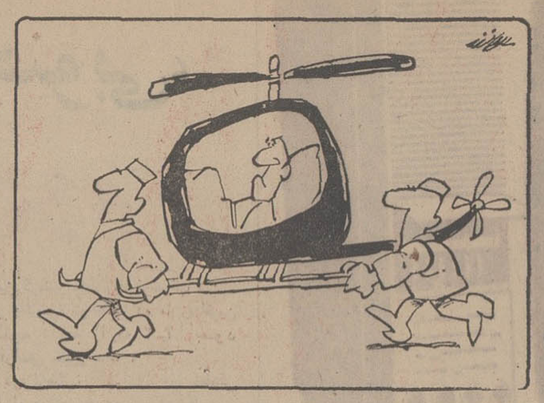

هادی خرسندی

مترو درست نکرده‌اند برای همین‌است که عقل بنده به جائی نرسیده .

حوزه فعالیت هلی‌کوپتر روی هواست، اما مترو را باید زیر بسازند ، واین همکاری اصلا عملی نیست ، اما حالا که قرارشده از روز شنبه دوهزار نفر از کمیته حمایت از مصرفکننده ، به جنگ گران‌فروشان بروند ، چه‌بهتر که برای‌سرعت‌بیشترازهلی‌کوپتراستفاده کنند .

این برنامه‌هم یک عیب‌دارد . عیش‌هم اینست که هلی‌کوپتر سروصدای زیادی دارد وهرکاسب گران‌فروشی که صدای ترتر آن را می شنود ، فورا نرخ اجناسش را پائین می آورد موقتا به نرخ گران قبلی می فروشد تاوقتی‌که صدای ترتر هلی‌کوپتر دورشود .

بهمین لحاظ برای مبارزه با گران‌فروشی ، بهتر است قبلا روی هلی‌کوپترها ، صدا خفه‌کن نصب‌کنند یا اینکه یک سری هلی‌کوپتر بی صدا سفارش بدهند که بهرحال بشود جلوی گران ـ فروشی را گرفت . تاوقتی چنین هلی‌کوپتر هائی اختراع نشود ، اینها جلوی‌گران‌فروشی را نمی توانند بگیرند . از این گذشته ، اگر می گو یند تورم سبب این گرانی‌ها شده پس به گرانفروش بیچاره چکار دارندباید هلی‌کوپتر سوار شوند بروند به جنگ تورم.

گدای سر کوچه ماهم اخیرا متوجه مساله تورم شده ، دیگر یکتومانی قبول نمی کند . می گوید : « آقا ، خدا اموات رابیامرزد . ببین تورم دارد در دنیا چکار می کند . گدا های انگلستان اعتصاب کرده‌اند ! الان یک هفته‌است که اموات انگلیس‌ها از دعا نکردن گداها دارند توی گور می لرزند .شما کجای‌کارهستی آقا؟ یکتومان میدهی که چکارش کنیم ؟ ماکه درآمد دیگری نداریم آقا . ماکه از چندتا صندوق حقوق نمی‌گیریم . حضرت عباسی‌همین است که شماها می‌دهید.فعلابخورونمیر زندگی می کنیم بلکه این تورم جهانی ازبین برود . خدا اموانش رابیامرزد که‌ریشه این‌تورم را بخشکاند . لعنت‌به روح مرده وزنده تورم درست‌کن . خدای دراین شب جمعه ، در این شب عزیز ، محض رضای خودت ، به حق عیسی بن مریم به این خارجه‌ای‌ها بگو با این تورمشان اینهمه ظلم به من عاجز مستمند نکنند ....»

بنده مجبور می شوم دوتومان دیگر بابت مابه‌التفاوت حق‌التورم به گدای سرکوچه‌مان بدهم . اگر یک هلی‌کوپترهم در اختیار بنده بگذارند که صبح‌به‌صبح بتوانم از بالای پشت بام خانه‌مان سوار شوم و سرکوچه اوج بگیرم و از دست گدای سمج خلاص شوم ، والله که خوب است . اگر این‌کاررانکنند ، مجبورم‌ازقرورودین ماه هرروز خودم را بزنم به مریضی که بیایند سوارم‌کنند توی هلی‌کوپتر .

مادربزرگم چند ماه است‌مریض است. پایش دردمی‌کند . امشب رفتم ببرمش دکتر گفت : « ننه جون . من‌پیکان میکان‌سوار نمی‌شوم . صبر می‌کنم‌بعداز عید بلکه هلی‌کوپتری،مای‌کوپتری بیاید. حالا که ما داریم ازاین دنیا می رویم ، بی‌هلی‌کوپتر نرویم » .

گفتم : ـ با آمبولانس می رویم .

مادربزرگ گفت:ننه‌جون.آمبولانس‌ها بوی جلوکباب می‌دهد ، از این گذشته، می‌خواهی آخر عمری یک سانتورهم بیفتد دنبال مادربزرگت، مردم برایم‌حرف درمیاورند ؟

اما حقیقت اینست که مادربزرگ بنده هوس هلی‌کوپتر سواری‌کرده ودردپایش فراموشش شده چونکه دیدم به زن همسایه‌مان می‌گوید :

ـ عفت‌خانم شماهم اگر پایت درد می کند ، شب پیش استامپای‌پلو درست‌کن و هم قوری و سماور رامی بندم که وقتی هلی‌کوپتر آمد، معطلش نکنیم .

همشهریان عزیز . مواظب باشید که از فروردین ماه دیگر مریض نشوید که باهلی‌کوپتر می آیند می‌برندتان‌درمانگاه ده دستگاه هلی‌کوپتر خریده‌اند که در مواقع فوری، مریض‌هارا سوار کند برساند بیمارستان . حالا من نمی‌دانم چرا یکدستگاه کم‌خریده‌اند . حق بود یازده دستگاه می خریدند که ۱۰ دستگاهش جای آمبولانس‌کارکند آن یازدهمی راهم آقای سانتور صالح سوارشود آنهارا تعقیب‌کند ببیند چلوکباب می‌برند یامریض. اتفاقا برای کارهائی که احتیاج به سرعت دارد ، استفاده از هلی‌کوپتر خیلی خوب است‌وسازمان‌تامین‌درمانی، فکر خوبی کرده . اگر برای بقیه کار های فوری‌هم از هلی‌کوپترا‌ستفاده‌کنند، خیلی خوب است : مثلا برای ساختن مترو ، چون ما احتیاج لازم و فوری به مترو داریم ، اما هرچه فکرمی‌کنم‌چطور می شود برای سرعت کار مترو از هلی‌کوپتر استفاده کرد، عقلم به‌جائی نمی رسد . اصلا علت اینکه تا حالا مترو درست نکرده‌اند برای همین‌است که عقل بنده به جائی نرسیده .

مادر بزرگم چند ماه است «مریض شده ... خواستم ببرمش دکتر ،گفت :

« ننه جون ، من پیکان‌میکان‌سوار «نمیشوم ، صبر میکنم بعد ازعید «هلی‌کوپتری ملی کوپتری بیاید. حالا که ما داریم ازین دنیا می «رویم ، «بی‌هلی‌کوپتر نرویم .»

-۲۷-

آنهامیگویندوضع اجتماع‌فعلی را نمیتوان‌تحمل کردولی کسانی که پیش‌از این نیزبرمسند روشنفکری نشسته بودند چیز دیگری نمی گفتند. معهذا یك اختلاف نسبتا بزرك هم وجود داشت ودارد:روشنفکران سال ۱۹۲۰، که‌در واقع هم پیشرو بودند و هم نسبت‌به اجتماع بیزار از بورژوازی دفاع میکردند درصورتی که روشنفکران امروزی‌بورژوازی را محکوم میکنند.

آیا میتوان قبول‌کرد که‌روشنفکر فرانسوی پذیرفته است که زندگی ساده و فقیرانه‌ای داشته باشدو بدنبال پول نرود؟

همکاری طبقاتی

زیرا هرچه باشد حقایق در دست‌است وکافی‌است به‌آنچه که‌واقعا صورت میگیرد نظر کرد. روشنفکران کوچکترین تمایلی‌به این امر ندارند تادروضعی قرار گیرند که فقط راهنمای ذهن وعقل‌صاحبان قدرت‌باشند. آنها این عمل‌را «همکاری طبقاتی » خوانده و محکوم میکنند همانگونه که قبلا نیز دستوری باین مضمون صادر کرده بودند : آنهاروشنفکر یاروشنفکرانی را که عمال دولتی یاصاحبان زندگی‌پرتجمل بوده وبا ثروت همزیستی داشته باشند محکوم کرده بودند .روشنفکر فرانسوی این نقش رابازی نمیکندواصولا قبول ندارد. قبل از این‌که به مسئله دیگری به‌پردازیم یك حالت استثنائی راذکر کنیم. بلی یك استثناء : روشنفکر فرانسوی از موقعیت و پیروزی آقای کیسینجر کمی در تعجب و شگفتی است. روشنفکر فرانسوی جمله وکلمه‌ای برای انتقاداز وزیرخارجه آمریکا پیدا نمی کند.این فتح وپیروزی او را بشگرواداشته است. وازخود میپرسد مگرچنین چیزی ممکن است‌که انسان یك نیوی‌الاصل اروپائی باشد، به استادی دانشگاه‌هاروارد برسد ،وفقط با استفاده از روابط حسنه ، زرنگی ،حیله وهوش ،به چنین پیروزی برسد؟ صعود معجزه‌آسای آقای هنری ـ کیسینجر ازنقش‌استادی‌به‌نقش‌سیاستمداری واز نقش سیاستمداری به نقش ستاره بین‌المللی و جهانی روشنفکر ما را متعجب میکند. او راچون مجسمه‌ای در جای خود خشك میکند .وباعث تعجب فلان استادیار رشته تحقیقات درعلوم انسانی « مرکزملی تحقیقات علمی»میشود،موضوع آقای کیسینجر رافعلا فراموش کنیم،بعدادوباره به‌آن خواهیم رسید. فقطیك‌نکته رابادآور میشویم :در بطن دنیای سیاسی واقعی، ظهور و اوج‌ـ گیری یك روشنفکر کلاسیك شایدگویای نوعی تغییر مثبت در رفتار دسته یاگروهی از طبقه روشنفکر بطور کلی باشد.

واما موضوع اصلی. ممکن است‌عده‌ای بگویند: درست‌است که‌روشنفکران نمی خواهند مشاور یا همکار صاحبان قدرتی که به فرانسه حکومت میکنند باشند یااینطور قلمداد شوند ولی شاید موضوع‌دیگری‌در این‌بین قرار دارد یعنی این روشنفکران باطرز رفتار خود، باکارخود، د اندیشه‌های خود وباشدت وحرارت وکوشش خود، قدرت دیگری راکمك کنند؟ کمی‌هم جدی باشیم، تاریخچه بقدرت رسیدن جناح‌چپ‌در فرانسه را ورق‌بزنیم .البته منظورم دست چپی های افسانه‌ای وخیالی چون ژیزل حلیمی ، کلود ساروت ، فلیپ سولر ، رژی دبره ،دلفین سریك، یاکلودشابرول وغیره نیست .بلکه منظورم دست‌چپی هائی است که جبهه‌دولتی تشکیل داده بودندمانند فرانسوا ـ میتران روبرفابر و ژرژمارشه .

چند مسئله مهم

دراولین مرحله حل چند مسئله‌مهم درمدنظر قرار میگیرد :ودرراس این مسائل موضوع عدم توافق قراردارد که موضوعی بسیار قدیمی درسیاست‌است . منطق‌وعلت آنهم روشن میباشد .وقتی‌دراتحاد یك‌قدرت ائتلافی اختلافی بروز کند ، یعنی چندنکته مهم واساسی ،نه فرعی وکوچك باعث‌بروز اختلاف ولاجرم دودسته شدن افراد شود ، اختلاف مزبور تقریبا همیشه بیك طریق‌حل میشود :

یکی از دودسته بنفع دیگری کنار برود. بگفته‌دیگر: یادسته‌اول‌دسته‌دوم رادور کرده‌و از مقامات وپست‌های مهمی که‌بر عهده داشتند برکنارکند ، یااین‌که براثر سازش و توافق جریان طوری صورت می گیرد که عقاید سیاسی دسته ضعیف تر حذف‌میشود ومخالفین کنار میروند.

خلاصه این‌که کمونیست ها میکوشند تاآقای فرانسوا میتران رابطرف خودبکشند، اما از همان لحظه‌ای که نتیجه آراءمعلوم میشود آقای میتران میکوشد تاکمونیست ها رامغلوب کندو مانع دخالت‌آنها درکار واصولا مانع‌عمل آنهاشود.

روشنفکران اگر بخواهند نقش‌مشاور و راهنما رابازی کنند باید این سر را بشکافند وبه‌عمق آن‌وارد شوند . آنهاباید همه‌اصول این دیالکتیك واین نبرد را بشناسند، واین دنیای واقعی سیاست‌است که درآن روشنفکران باید همه جوانب‌کار را درنظر داشته باشند نفوذهای متضاد و اثرات آن، تصمیمات نامطمئن ومحاسبات تقریبی . روشنفکران در چنین وضعی باید خودرا به‌احترام وانضباطی خشك وسخت‌که لازمه چنین مبارزه‌ای برای‌قدرت است‌مجبور نمایند .آیا روشنفکران‌آمادگی چنین‌تلاش ونبردی رادارند؟ آیا آنها میتوانند همه این جوانب رارعایت کنند؟مسلما چنین چیزی نیست و نمیتواند باشد. وهمانطور که‌مولنار به عالیترین وجهی‌بیان کرده: روشنفکران نمیتوانند اصول وقواعد این بازی راپبذیرند چون بااین کار تمامی اعتبار و ارزش‌خود را از دست خواهند داد . پس‌روشنفکران چاره‌ای جزاین ندارندکه بنشینند وامتیازات رابشمارند . هفته‌های‌اول‌به شمردن‌امتیازات وتحسین‌وتمجید از عظمت بیشرفت واقبال عمومی طرف فاتح میگذرد.

مجلس دعا در مسجد برخوار یزد

شب‌دوشنبه ۲۷ر۱۱ر۵۳ درمسجد برخواریزدکه‌بزرگترین مجمع دینی یزد میباشد،جهت بهبودی‌حضرت آیت‌الله العظیم آقای حاج سید محمدرضا گلپایگانی‌دام‌ظل‌العالی ازطرف حضرت حجت‌الاسلام والمسلمین آقای حاج شیخ‌محمود آرومی مجلس‌دعا ونیایش‌باحضور طبقات مختلف برگزارگردید. درمساجد دیگرنیز مجالس دعا برقرار وادامه داردوعموم طبقات ومتدینین این شهرستان متاثرو سلامتی کامل مرجع‌عالیقدر شیعه‌را خواستار هستند.

تغییرات برنامه تلویزیونی

از روزسوم اسفند«شنبه» برنامه های تلویزیون باتغییراتی کلی ازبرنامه‌شبکه وبرنامه دوم بشرح‌زیر پخش‌خواهد شد.

تغییرات برنامه شبکه

ازاین هفته دومسابقه جدید ازبرنامه‌شبکه پخش‌خواهد شد. «بازار» روزهای یکشنبه ساعت ۲۱ر۳۰ ومسابقه «عقل‌وهوش » روز های سه‌شنبه ساعت ۱۹ر۳۰.

*مجموعه ایرانی هزارویکشب از هفته بعد روز های دوشنبه ساعت ۲۰ر۳۰ پس‌از خاتمه سریال آدم کاغذی.

* مجموعه جدید نیروی‌هوائی روزهای سه‌شنبه ساعت ۲۳

* مجموعه جدید دلیران تنگستان ساعت ۲۰ر۳۰ روز های چهار شنبه.

*مجموعه جدید اورژانس ۴۰ + روزهای جمعه ساعت ۱۷ر۴۵

همچنین دربرنامه‌اول روزهای شنبه ساعت ۲۲ وبرنامه دوم روزهای یکشنبه ساعت ۲۱ر۳۰ تئاتر خواهیم‌دید.

بجای مجموعه تلویزیونی «بارون» که‌نیمروز سه‌شنبه‌ها پخش میشد مجموعه برادران سالاوان پخش میشود.

تغییرات برنامه دوم

زمان شروع برنامه‌ها ازبرنامه دوم‌نیم ساعت جلوتر خواهد بود.و موسیقی وتصویر ازساعت۱۹ پخش‌میشود.

برنامه دوم هرهفته ۴فیلم سینمائی دارد روزهای شنبه ساعت ۲۲ر۳۰ـ سه‌شنبه «فیلم‌هفته» ساعت ۲۱ر۳۰ ـچهارشنبه «سریال سینمائی »ساعت ۲۲ ـجمعه‌ها ساعت ۱۸ فیلم‌سینمائی .

تسخیر ناپذیران روزهای پنجشنبه ساعت ۲۱ر۳۰

گشت‌وگزار ـجغرافیائی بجای‌روزهای دوشنبه روزهای‌یکشنبه ساعت ۹ر۳۵ .

*جهان‌تئاتر روزهای یکشنبه ساعت ۲۱ر۳۰ بجای فیلم هفته.

* فیلم شجاعان روزهای دوشنبه ساعت ۱۹ر۳۵.

وبرنامه هفت‌گنبد روزهای دوشنبه ساعت ۲۱ر۳۰ ازبرنامه دوم پخش خواهندشد.

* هفت‌تارچنگ نیزبرنامه جدیدی است‌که ازاین هفته روزهای سه‌شنبه ساعت۲۰ر۱۵ ازبرنامه دوم پخش‌خواهدشد.

همچنین مرزهای دانش‌بجای ساعت ۲۱ر۳۰ ساعت ۲۰ر۳۰ روزهای چهارشنبه.

وگالری شبانه بجای روزهای چهارشنبه ساعت ۲۲ روزهای دوشنبه‌ساعت ۲۰ر۲۲.

دکتر مسئول‌بجای روزهای یکشنبه ساعت ۲۰ر۰۵ روز های پنجشنبه ساعت ۱۹ر۳۵.

و فستیوال فیلمهای ایرانی‌که‌روزهای چهارشنبه از شبکه‌پخش میشد ازاین هفته روزهای پنجشنبه ساعت ۲۲ر۲۰ از برنامه‌دوم‌پخش خواهندشد.

*مجموعه جدید کوچك روزهای جمعه‌ساعت ۱۹ر۵۰

*برنامه جشن‌هنر روزهای جمعه ساعت ۲۱ر۳۰

و مجموعه جدیدلحظات اضطراب روزهای جمعه‌ساعت ۲۲ر۳۰از برنامه دوم‌پخش میشوند .

تلویزیون آموزشی

برنامه های آموزشی تلویزیون رانیز ازروزشنبه تاچهارشنبه ازساعت ۱۷ر۳۰ به‌بعد خواهیم‌دید دربرنامه آموزشی تلویزیون برنامه نقالی ازساعت ۱۸ پخش‌میشود.

اطلاعیه شهرداری پایتخت

بدینوسیله باطلاع متصدیان محترم‌اماکن عمومی وکسبه و پیشه‌وران از قبیل (هتل ، پانسیون ، کلوب وباشگاه های غیرورزشی ، کاباره ، کافه رستوران ، کافه بیلیارد ، کافه قنادی ، کافه تریا ، کافه بدون نوشابه الکلی ، چلوکبابی ، اغذیه فروشی ، سلف سرویس قهوه‌خانه ،بوفه سینما و تئاتر ، کلاس رقص ، بستنی فروشی ، آبمیوه‌گیری ، مسافرخانه ، مسافربری وباربری اعم از هوائی و دریائی و زمینی ، بارکش شهری ، دفاتر فروش بلیط) وبارنامه ، توقفگاه و تعمیرگاه و اتوسرویس و پارکینگ ، آموزشگاه رانندگی و سایر کسبه و پیشه‌وران پایتخت میرساند . خواهشمند است متصدیان اماکن عمومی برای پرداخت عوارض شهرداری حداکثر تاآخر اسفند ماه سال جاری باداره کل‌درآمد شهرداری (واحد اماکن) واقع در خیابان ایرانشهر شمالی ساختمان شماره ۳ شهرداری پایتخت و کسبه و پیشه‌وران برابر رویه سال های‌گذشته‌بمناطق۱۲گانه شهرداری مراجعه فرمایند ، بدیهی است در صورت عدم پرداخت عوارض در مهلت فوق الاشعار برابر مقررات رفتار خواهد شد ...

شهردار پایتخت

مجلس دعاونیایش جهت‌سلامتی حضرت آیت‌الله‌العظمی آقای حاج‌سیدمحمدرضا گلپایگانی شب سه‌شنبه ۲۸ر۱۱ر۵۳ درشهرری خیابان بابك مسجد حضرت‌ابوالفضل علیه‌السلام‌برگزار گردیدوپس از اقامه‌نمازجماعت حضرت حجت‌الاسلام‌والمسلمین آقای رفیعی‌اراکی و خطیب دانشمند آقای سیدناصر صدری سخنانی درباره اهمیت‌دعا وتاثیر آن ایرادوبرای‌سلامتی‌حضرت‌آیت‌الله‌العظمی آقای گلپایگانی مراسم دعابعمل‌آمد.

مجلس دعا

حضرت آیت‌الله‌العظمی آقای گلپایگانی دامت‌افاضاته العالی‌که براثرکسالت چشم دربیمارستان خودشان درقم بستری شدند موجی ازغم‌واندوه در جامعه مسلمین بویژه روحانیون وحوزه‌علمیه‌قم‌ایجاد کرده‌درلیله سه‌شنبه ششم ماه‌صفردر حسینیه گرگان آشتیان (قوام‌لشگر) اجتماع کثیری ازمردم آن‌سامان شفای حضرت آیت‌الله العظمی گلپایگانی مرجع تقلید مسلمین رااز‌پیشگاه باعظمت ایزد منان مسئلت نمودند.

حاج شیخ‌احمد محسنی‌گرکانی

مجلس دعا

برای تقدیر از مقام شامخ روحانیت وبمناسبت بستری بودن حضرت آیت‌الله العظمی آقای گلپایگانی مدظله دربیمارستان، مجلس دعائی برای شفای عاجل معظم‌له درمسجد فاطمیه « واقع‌در کوی ارك‌شب‌جمعه ۹ صفرالمظفر بعداز نماز مغرب وعشا منعقد است.

هیئت‌نجفی های مقیم قم

آگهی تغییر محل شرکت سهامی‌خاص مجتمع کشت‌و صنعت اشراق ثبت شده بشماره ۱۹۶۴۰

طبق صورت‌جلسه مورخ۱۰ر۵۳ هیئت مدیره شرکت مزبورمرکز شرکت بخیابان آیزنهاور جمال‌ـ زاده جنوبی جمشید آباد جنوبی کوچه فریدون ساختمان سروش طبقه هفتم‌شماره۲۳ منتقل‌گردید.

مدیر کل ثبت شرکتها و مالکیت صنعتی.حمید جمشیدی

م‌الف ۲۳۲۲۸

آ_۱۰۹۹۶۹

سان ودفیله سوم اسفند در میدان جلالیه بعمل می آید

چهل سال قبل درهمین روز

دیروز بمناسبت اجرای مراسم سوگند بیشاهنگی دختران دبیرستان نوربخش مجلس جشنی در آن دبیرستان منعقد شده بود و عده‌ای از محترمین و اولیای شاگردان با خانمهای خود حضور یافته بودند. آنجاهیئتی از دوشیزگان ارکست این جشن رابطوری که در گراور فوق مشاهده‌میشود برعهده‌داشتند و خیلی خوب از عهده برآمدند.

هیت ارکست دبیرستان شبانه‌روزی نوربخش

چون بعد از ظهر روز سوم اسفند سان‌ودفیله باشکوهی در پیشگاه اعلیحضرت‌همایون‌شاهنشاهی در میدان جلالیه بعمل خواهدآمد از طرف آقای سرلشگر نخجوان کفیل وزارت‌جنگ‌کارت دعوت‌بنام هیئت دولت ، نمایندگان مجلس شورای ملی ، رجال ، مدیران جرایدو همچنین‌سفراء و وزراء مختار ارسال نموده که ساعت‌یک ونیم بعد از ظهر مزبور درمیدان جلالیه حضور بهمرسانند.

تقدیم راپرت

آقای غفار جلال علاء وزیر مختار شاهنشاهی در واشنگتون چند روزقبل بطهران وارد و دو مرتبه‌جناب‌آقای‌وزیر امورخارجه را ملاقات‌و راپرتهای مفصل‌خود را تقدیم داشتند.

جلوگیری از اجحافات فروشندگان

اداره کل تجارت از نظر جلوگیری از اجحاف فروشندگان و تعدیل‌بعضی‌از اجناسی که‌مورد احتیاج مبرم خانمهاست اقداماتی بعمل آوردوماخیرا در نظرگرفته است به بعضی از اجناس مزبور از قبیل کفشهای زنانه و کیف و چترو پارچه ابریشمی مخصوص لباس زنانه مهر سربی بزنند و روی‌اتیکت هاقیمت اجناس مزبور نیز معین خواهد گردید و هرگاه فروشندگان از میزان قیمت معینه تخلف واجحاف نمایند و یا دیده شود که اجناس معینه را بدون پلمب و اتیکت‌بفروش میرسانند‌بنفع دولت آنها را ضبط و متخلفین‌را بدین وسیله مورد مجازات قرار خواهند داد.

آفت محصول خرما

در اوایل هذه‌السنه آفتی که تاکنون در ایران سابقه نداشته‌در نخیلات‌خوزستان‌پیداشده بطوری که مقدار مهمی از محصول هر نخل از بین رفته و مختصری که باقی مانده‌غیر قابل استفاده است واقدامات لازم برای رفع آفت مزبور بعمل آمده است.

کمك‌به‌بانوان‌بی‌بضاعت

مغازه پیاده‌رو واقعه درلالمزار برای‌کمك‌به پیشرفت ترقی بانوان ۳۸ عدد کلامزنانه و دو عدد‌کیف دستی به اداره شهرداری هدیه کرده است که بین فقرا تقسیم شود .

زراعت پنبه‌بجای برنج

چون مقرر گردیده‌که‌زراعت پنبه جایگیر بعضی زراعتهائی گرددکه موجب تولید امراض و میکرب های مضره میشود اینك بقرار اطلاع و اصله‌از شیراز تالیه‌ایالتی فارس زراعت برنج رادر حوزه فارس ممنوع‌ومالکین را تشویق نموده که در عوض برنج پنبه زراعت نمایند.

کانون ورزش‌تجار یزد

از یزد اطلاع میدهند که در جلسه اخیر کانون تجار یزد برحسب ماده۱۲ اساسنامه کانون مزبور اقدام به انتخاب هیئت رئیسه بعمل‌آمدو در نتیجه آقایان ذیل انتخاب شدند : آقای اکبری رئیس‌ـ آقای صادق کراوغلی نایب رئیس‌ـ آقای کیوان‌فرمنشی محاسب ـ آقای سید محمد باقی الموسوی تحویلدار .

شوفر لازم است

یکنفر شوفر متخصص که متاهل باشد ودارای ضامن معتبر نیز باشد برای‌خدمت‌لازم‌است . برای توقف‌و استراحت مشارالیه اطاق ولوازم زندگی‌داده‌میشود‌کهشبانه روز متوقف باشد‌حقوق ماهیانه ازچهل‌تومان متجاوزخواهدبود. داوطلبان بیرون دروازه دولت خیابان منصور مقابل منزل سالار ماکوئی منزل آقای آقاشه نظامی سفارت ژاپون مراجعه نمایند.

«نقل از اطلاعات‌اول‌اسفند ۱۳۱۴»

حاجی فیروزه، سالی یکروزه

بقیه از صفحه ۱۰

حالا ، صدایی که از گوی من بیرون بیاید ، کوچکترین شباهتی به صدای واقعی خودمن ندارد: « اماچه فایده ؟ بیشتر مردم قدر کار ما را نمیدانند . درست است که آنها از تماشای سیاه بازی لذت میبرند و از ته دل میخندند ولی من برای امرار معاش ، هنوز ناگزیرم روزی چندین بار روی صحنه بروم » سعدی افشار که از دستمزد ناچیز خود و همکارانش سینه‌یی سرشار از گلایه دارد ، صمیمانه می‌افزاید :

«تنها مایه دلخوشی من‌ویارانم، و در واقع دستمزد واقعی ما ، خنداندن مردم است. هربار که مردم با تماشای کار ما صمیمانه میخندند ، بارسنگین وام ها و غصه ها از دوش ما برداشته میشود اگر لذت خندیدن مردم وجودنداشت،شاید این هنرساده و بی آلایش بومی که‌نمایشگر ذوق مردم ساده است ، سالها پیشتر از امروز برای همیشه به خاك سپرده میشد .

«بهرحال ، روزی‌سه‌بار روی صحنه‌فتن‌کاردشوارو‌طاقت‌فرسایی گذشت سالها برشانه های من و همکارانم سنگینی میکند ، ودیگر ما تنها مایه سرگرمی‌مردم نیستیم، دیگر کسی برای دعوت ما به میهمانیش ، سرودست نمیشکند »

بوی غم و درد سقوط از اوج شهرت به عمق گمنامی ، گلهاتی را که با صدایی خراشیده وغیر طبیعی از گوی سعدی افشار بیرون می‌آید.تیره ساخته است. او که از راه خنداندن مردم نان میخورد،وقتی روی صحنه‌نیست حتی بشیوه ساختگی هم نمیتواند بخندد ، اندوه ، سعدی افشار و خیلی از هنرپیشگان‌کوچه‌وبازار شبیه او را در مرداب الکل‌فرو برده است ، الکل گرچه برای مدتی‌کوتاه و گذرا ، زنگ اندوه را از دل او میزداید ولی‌پرتلخی روز و روزگارش صدچندان افزوده است .

«شب ها به گنجی میخزم ، درخلوت یک میخانه دور افتاده و غرق در دود و بوی الکل ، به‌مشروب پناه میبرم .تنهامشروب است که آرام میکند . سرپایه‌نگاه میدارد اما باز که آفتاب میدمد صبح میشود ، صدای پای غم را میشنوم که با شتاب از کوچه تاریک زندگیم به‌سوی قلبم‌میدود. باز یک روز دشوار دیگر باز روزی سه بار بروی صحنه‌رفتن. روز از نو روزی از نو .»

سعدی افشار ، از تئاتر«حافظ نو» در جنوب شهر به عنوان نمایشگاه واقعی نمایشهای‌اصیل روحوضی یاد میکند .درین تئاتر روزی سه نمایشنامه که باهم تفاوت دارند ـ بترتیب از ساعت یازده تا یک بعد از ظهر ، چهار تا شش و بالاخره هشت تا دمبعد ازظهر، بروی صحنه می‌آید.درین نمایشنامه ها که قسمت اعظم آن بدیهه گویی هنرپیشگان ـ بویژه بازیگر نقش «سیاه» ـاست،گوشه هایی از زندگی مردم بیشتر ، زندگی جنوب شهری ها ـ نمایش داده میشود . تماشاگران این نمایشنامه هانیز بیشتر از ساکنان جنوب شهرند و برای همین ، خیلی زود تحت تاثیر قرار می‌گیرند، از خباثت شخصیت بد داستان خشمگین میشوند ، واز حرکات و گفته های شیرین و مضحک «سیاه» قاه‌قاه میخندند، وگاه چنان باهنرپیشگان احساس نزدیکی میکنند که خود را در مسیر جریان نمایشنامه می‌یابند ، وبی‌اختیار بافریاد و جمله های معترضه که معمولا از طرف بازیگران بیجواب نمی‌ماند ، عملا در نمایشنامه شرکت میجویند.

مهدی صناعی و همسرش مژگان ـ که با رقص ایرانیش در یک فیلم تبلیغاتی برای نوعی روغن نباتی شهرتی یافت ـ از آنهایی هستند که گرچه از مهرو توجه منتقدین هنری هیچگاه بهره‌یی نداشته‌اند وحتی بارها مزه تازیانه های انتقاد مفسرین، روشنفکر نمای سختگیر را چشیده‌اند ، اما هرگزدر کوشش خود برای زنده نگاه داشتن تئاتر روحوضی ، سرسوزنی‌نکاسته‌اند کارهای گروه مهدی صناعی، چندی پیش بصورت سریال از تلویزیون ملی ایران نیز بخش شد که مورد توجه زیاد مردم کوچه و بازار ، بخصوص شهرستانیها قرار گرفت . صناعی که تئاتر حافظ نو را به نمایش هنرنمایی سیاه بازان» سپرده است، خود نیز بروی صحنه میاید و معمولا نقش ارباب «سیاه» قهرمان داستان و یا عشاق دلخسته‌یی را بازی میکند که راه وصالش را سدجهره های خبیث بسته است اما سرانجام، بخاطر پاکدلی و جوانمردی، با کمك «سیاه» و کار های با مزه‌یی که ندانسته انجام میدهد، به وصال یار گلعذار میرسد و حق خبیثان دوز و کلك باز را کف دستشان میگذارد .

پخش سریال تلویزیونی «سیاه بازی» گروه «صناعی» نومیدی این هنرمندان کوچه‌و بازار را کاهش داده است .آنها یکصدا می گویند : «تحمل دشواریها، کار ما آسان نیست اما از آخرین ذره های قدرت خود استفاده میکنیم تا سیاه بازی و نمایشهای روحوضی را زنده نگاهداریم.»

استخدام در نیروی هوائی شاهنشاهی

نیروی هوائی شاهنشاهی تعدادی داوطلب برای تحصیل در آموزشگاه افسری ناوبری« کاپین دوم» باشرایط وامتیازات زیر استخدام می‌نماید:

الف ـ شرایط:

۱ـ تابعیت دولت شاهنشاهی ایران و متدین بودن بیکی از ادیان اسلام، مسیحی، کلیمی و زرتشتی.

۲ـ داشتن گواهینامه دوره کامل دبیرستان «ریاضی‌ـطبیعی»و داشتن حداکثر سن ۲۴ سال «برای کسانی‌که خدمت زیر پرچم را انجام داده‌اند ۲۵سال».

۳ـ داشتن صحت مزاج‌و تناسب اندام برابر گواهی بهداری نیروی‌هوائی وداشتن حداقل قد ۱۶۱ سانتیمتر.

۴ـ نداشتن پیشینه‌بد.

۵ـ نداشتن همسر و اولاد و کسان تحت‌تکفل وسپردن تعهد خدمت طبق‌مقررات ارتش‌شاهنشاهی.

ب‌ـحقوق ومزایا:

۱ـ دانشجویان در مدت تحصیل شبانه‌روزی بوده وعلاوه براین‌که هزینه‌ای متحمل نمیشوند ماهانه ۱۰۷۰۰ ریال‌وبلافاصله پس‌از آغاز پرواز ماهانه ۱۶۹۵۰ ریال دریافت خواهند داشت و پس ازاحراز موفقیت درآزمایشات پایان دوره به‌درجه ستوان سومی مفتخر وبرابر قانون از ترفیعات بعدی بهره‌مند میگردند.

۲ـ افسران‌از مزایای گوناگون نظیرپس‌انداز تامین آتیه که‌باکمك وزارت جنك‌و بهره حاصله مبلغ آن درصورت۳۰سال خدمت‌درحدود۳۶۰۰۰۰۰ ریال بالغ میگردد وام مسکن باشرایط مناسب استفاده از خانه‌های سازمانی .درمان رایگان خودو خانواده، خرید ازفروشگاه های ارتشی‌با تخفیف قابل ملاحظه واعزام بدوره‌های خارج‌از کشور و غیره‌بهره‌مند میگردند.

داوطلبان برای استفاده از موقعیت و ثبت‌نام میتوانند هرچه زودتر باعین مدارك تحصیلی و فتوکپی آن ،عین شناسنامه «عکس‌دار» ودوبرگ فتوکپی آن و۲ قطعه عکس ۳×۴ تاتامین احتیاج همه روزه باستثناء تعطیلات رسمی ازساعت ۷الی ۱۴ درتهران بفرماندهی آموزش‌های هوائی واقع در خیابان دماوند، ایستگاه فرودگاه ودرشهرستان ها به پایگاه هاو ایستگاه های هوائی وتیم‌های سیار اعزامی مراجعه نمایند.

ششم طبیعی وریاضی فشرده‌در تعطیلات عید

گروه فرهنگی فضیلت با همکاری مجرب‌ترین کادر آموزشی تهران‌کلاسهای‌فشرده ششم‌طبیعی وششم ریاضی در ایام‌نوروز دایر مینماید. این کلاسها ازساعت ۷صبح روز شنبه دوم فروردین آغاز خواهد شد. داوطلبان شهرستانها جهت ثبت‌نام میتوانند مقدار کل شهریه را مبلغ ۵۹۰۰ ریال برای ششم طبیعی و ۶۹۰۰ ریال برای ششم ریاضی وسیله نزدیکترین بانک محل اقامت خود بحساب شماره ۲۰۲ بانک بازرگانی شعبه منیریه واریز و عین چک بانکی را همراه تقاضانامه زیر به‌آدرس‌دبیرستان سهند ارسال دارند.

فضیلت

۱ـ خیابان پهلوی مقابل کاخ مرمر دبیرستان سهند تلفن ۴۳۰۵۹

۲ـ خیابان امیریه اول منیریه آموزشگاه فضیلت تلفن ۴۲۶۴۵

برای داوطلبان شهرستانی محل سکونت رایگان دریکی ازمدارس گروه در نظر گرفته شده است

گروه فرهنگی فضیلت

اینجانب ..... دانش‌آموزکلاس ششم ..... چک بانکی شماره .....

بانک ..... را بانضمام دو قطعه عکس ارسال ونقاضای ثبت‌نام‌دارم. محل‌سکونت .....

برای اینجانب منظور دارید. ندارید.

امضاء

اطلاعات

صفحه ۹ پنجشنبه اول اسفند ماه ۱۳۵۳

پیک نوروز باشما سفر می کند

روزهای شادی بخش نوروز از خزر تا خلیج فارس

تعطیلات عید را امسال کجا می گذرانید؟ در اهواز، آبادان، شیراز، مشهد کرمانشاه، تبریز، همدان، یا رشت و آمل چالوس، یا؟...

بهرحال، هرکجا باشید «پیک نوروزی» اطلاعات راهنما و همراه شما خواهد بود.

«پیک نوروزی» برای شما از نقاط دیدنی هرشهر به تفصیل سخن می گوید، برای شما شرح می دهد که تعطیلات نوروزی خود را در هر شهر چگونه بگذرانید و مهمتر از همه، شما با کمک و راهنمایی پیک نوروزی، حتی می توانید شهری را برای تعطیلات نوروزی برگزینید که کاملاً مطابق سلیقه تان باشد و در آنجا بیش از هرجا بشما خوش بگذرد

«پیک نوروزی» از شنبه آینده تا آخرین روزهای اسفندماه هرشب به نظر خوانندگان گرامی میرسد.

«پیک نوروزی» هرشب به یک شهر میرود و از دیدنیهای آنجا و از اینکه چگونه می توانید خوش ترین ساعات ممکن را در آن شهر بگذرانید با شما سخن میگوید.

برای تعطیلات نوروز هر شهرداری و شهری برنامه های ابتکاری و مفصلی طرح ریخته اند، که «پیک نوروزی» شما را در جریان این برنامه ها نیز می گذارد.

«پیک نوروزی» از شماره آینده (شنبه) در خدمت و راهنمائی شما خواهد بود. از این رو توصیه می کنیم: اگر برای تعطیلات نوروزی عازم سفر هستید، بدون مطالعه «پیک نوروز» چمدان سفر را نبندید.

نبش کوچه سوم بلوار الیزابت!

یک جای دیدنی

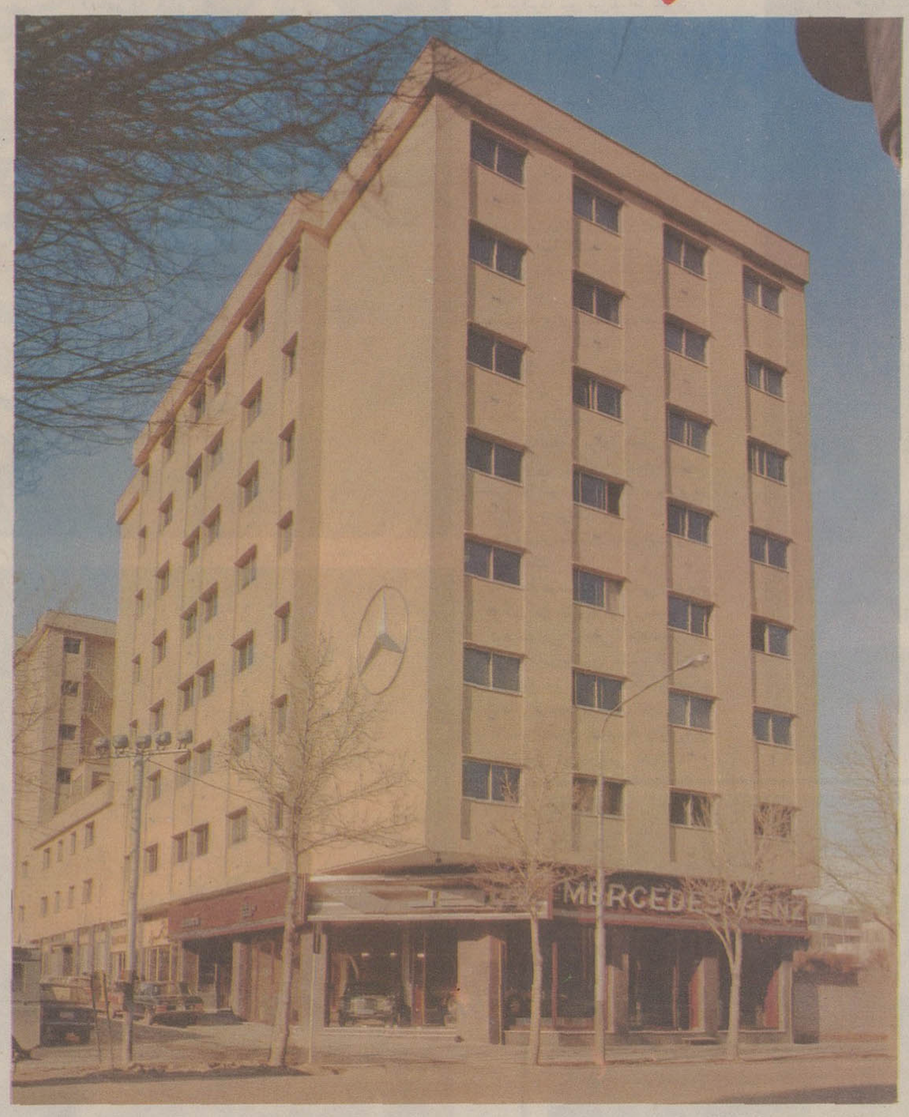

شرکت مریخ نماینده انحصاری اتومبیلهای مرسدس بنز با افتتاح نمایشگاهی جدید در بلوار الیزابت، یک جای دیدنی از معروفترین محصولات صنعتی آلمان ترتیب داده است.

در این نمایشگاه اختصاصی شما میتوانید:

* از انواع مدلهای زیبا و مدرن مرسدس بنز - جهانی ترین محصول آلمان - دیدن کنید.
* درباره خصوصیات فنی و تکنیک پیشرفته و پیش بینی های ایمنی مرسدس بنز سئوال کنید.
* از استقامت، مصرف کم و ویژگی های منحصر بفرد که در انحصار کارخانه مرسدس بنز است، اطلاعات کافی کسب نمائید.
* از میان بیش از ۲۰ مدل مختلف سواری های مرسدس بنز برحسب احتیاجات کار، بودجه و توانایی مالی خود، اتومبیل دلخواهتان را انتخاب کنید.
* در جریان خدمات و سرویس های تعمیراتی کاملاً اختصاصی که در دسترس شماست، قرار بگیرید.

53.B.1

اطمینان مردم جهان به مرسدس بنز، مثل زدنی است

شرکت سهامی مریخ - بلوار الیزابت - نبش کوچه سوم - تلفن ۶۳۶۰۳۱-۴۰

حاجی فیروزه، سالی یه روزه!

یک گروه جدید هنری «سیاه بازی» را ده نگاه خواهیم داشت

صورت سیاه، لبهای سفید، کلاه رنگارنگ و پرنقش و نگار، لباسهایی با رنگهای تند، و زبانی که میگیرد، تبق میزند اما شیرین و خنده‌آور است... هرسال، در آخرین هفته های زمستان، دراستانه بهار، سروکله حاجی فیروزها در کوچه ها و خیابانها پیدا میشود: «حاجی فیروزه سالی یه روزه!»

هرسال، همراه با جوانه زدن درختها، حاجی فیروزها در هر کوی و برزن سر بر می آورند. اگرچه آنها فقط سالی یک بار آفتابی میشوند اما در ایام دیگر سال، آنها را میتوان در لباس «سیاه» های تئاتر روحوضی و سنتی ایرانی یافت.

* تئاتر سنتی ایران - معروف به تئاتر روحوضی یا تخت حوضی - میرفت تا در غبار تاریخ مدفون شود، برای همین بود که چند سالی، بناگاه از شماره حاجی فیروزها نیز در شهرها - بویژه در تهران و شهرهای بزرگی که در تب پیشرفت و صنعتی شدن میسوزند - کاسته شد.

اما درست در زمانی که بیم مرگ این هنر به اوج رسیده بود، کوششهایی - علی‌الخصوص از طرف تلویزیون ملی ایران و همچنین وزارت فرهنگ و هنر - انجام گرفت که جان تازه‌یی در کالبد یخزده «سیاه بازی» و نمایشهای روحوضی دمیده مانع از قطع رشته حیات آن شد.

همزمان با این تلاشهای ستودنی و رسمی، چند گروه نمایشی آزاد، با بهره گرفتن از ذوق و تجربیات هنرمندانی که موی خود را در نمایشهای سنتی و روی تخت استوار بر حوضها سپید کرده‌اند، کوششی را در راه زنده ساختن یاد این هنر بومی آغاز کردند.

«مهدی مصری» یکی از سرشناسترین «سیاه»های تاریخ تئاتر روحوضی با وجود سالخوردگی و چشمی بیمار و در آستانه نابینائی، دلگرم از عشق به هنر «سیاه بازی» و خندان و شاد-ساختن مردم بار دیگر بر صحنه آمد.

بدنبال بازگشت مهدی مصری و چند تن دیگر از هنرمندان کم نظیر تئاتر روحوضی، این نوع نمایش بومی که روزگاری بهترین برنامه مجالس عروسی، جشنها و بزم ها بود، قد راست کرد در جشنها و بزمهای امروزی، جایی تازه یافت.

سعدی افشار - یکی از سرشناسترین چهره های تئاتر روحوضی - که کودکی و نوجوانی خود را بر صحنه های «سیاه بازی» برجای نهاده و در زمره «سیاه»های نامدار است، با وجود برخاستن موج های تازه‌یی برای زنده نگاه داشتن این هنر بومی از آینده «سیاه بازی» با نومیدی حرف میزند:

«من عاشق کارم هستم. آن قدر به خاطر خنداندن مردم عربده کشیده‌ام که تارهای صوتیم بکلی درهم و برهم شده است

بقیه در صفحه ۸

۱۵ اسفند روز فرشتگان سپید پوش را گرامی بداریم

پرستاران از آن جا که با جان انسانها سروکار دارند و وظیفه‌یی سنگین بردوش انهاست در زمره آن دسته از خدمتگزاران جامعه قرار دارند که در باره آنها کتابها، خبرها، عکسها، نقاشی ها، کاریکاتورها و برنامه های رادیویی و تلویزیونی انتشار یافته است. آنها در بدترین و تلخترین ساعات زندگی یک انسان با دلسوزی در کنار او می ایستند، همچنان که احمد سخاورز کاریکاتوریست هنرمند ما، یکی از همین ساعات «تلخ و سخت» را که سرشار از چاشنی طنز است، در کاریکاتور رنگی این هفته خود تصویر کرده است.

پرونده محبوبیت شهرآشوب، در خون غرق شد!

پرنده شهرت شهراشوب ستاره سریال تلویزیونی «ادم کاغذی» با ضربات قمه از اوج بزیر آمد و در خون غرق شد!

شهرآشوب که در «آدم کاغذی» نقش دخترک معصوم، پاک و مهربانی را بازی میکرد، ناگهان با چهره واقعیش پیش روی آنهایی قرار گرفت که او را با نام «فیروزه» می شناختند، دوستش داشتند و حتی صمیمانه آرزو میکردند که «فیروزه» پاک و مهربان به همه آرزوهایش برسد.

«فیروزه» در پشت پرده مهربانی و معصومیت تا اوج شهرت و محبوبیت بالا رفت اما آفتاب همیشه پشت ابر نمیماند:

اختلاف شهرآشوب با «جواد» - یکی از دوستان قدیمش - به زدوخورد و چاقوکشی انجامید. بدینسان راز شهرآشوب از پرده بیرون افتاد و سبب اخراج او از تلویزیون شد.

بدنبال کشف حقیقت، شهرآشوب نزد آقای گیلانی - بازپرس شعبه ۱۳ دادسرای تهران - حقایق تلخی را اعتراف کرد. شهرآشوب که قبلا از جواد شکایت کرده بود، به بازپرس گفت: «پیش از آن که به سن قانونی برسم، مادرم مرا دراختیار مردان غریبه میگذاشت، و من که ازین وضع نفرت داشتم، همواره دنبال راه نجاتی میگشتم تا اینکه جواد - مدیر یکی از هتلهای تهران - برسرراه من سبز شد. پس از آن که جواد قول داد مرا حمایت کند، با او طرح دوستی ریختم. اما این دوستی هم چندان طول نکشید و بروز اختلافات مرا ناچار به جدایی از جواد ساخت.

«بدنبال جدایی از جواد با پرویز رادنیکوئی آشنا شدم. دوستی من و پرویز - درحالیکه من به شهرت رسیده بودم - ادامه داشت تا اینکه چند شب پیش، هنگامی که پرویز میخواست مرا به خانه‌ام برساند، جواد و خواهرزاده‌اش سررسیدند و راه را برما بستند، و زدوخوردی خونین روی داد

با کنار رفتن پرده از روی حقایق، بخت شهرآشوب برای بیشتر محبوب شدن و حفظ شهرتش بکلی از میان رفت.

گوگوش، بهوش باش! لیلا فروهر با «مال» می‌آید

گوگوش بهوش باش! میدان دیگر خالی نیست، بزودی با چند رقیب تازه نفس روبرو خواهی بود: اکرم بنایی (اکی) - خواهر پوری بنائی ستاره فیلمهای فارسی - ، نسرین، دینامیک (با برنامه های جدید و راهی نو)، و بالاخره لیلا فروهر که کارشناسان هنری برای این یکی، آینده خیلی درخشانی را پیش‌بینی میکنند چون لیلا نیز همان راهی را پیموده که گوگوش پشت سر گذاشته است: راه هنری و توأم با شهرت، از دوران کودکی.

لیلا فروهر که تا چندی پیش سرشناسترین دختر کوچولوی فیلمهای فارسی بود، حالا برورویی بهم زده و با پشتوانه شهرت و محبوبیت سینمایی، و برخورداری از آوایی دلنشین و گوشنواز، تازه نفس از گرد راه رسیده تا مبارزه‌یی فشرده را با گوگوش آغاز کند اگرچه خود او میگوید: «گوگوش دوست خوب و عزیز من است بهیچ وجه در اندیشه رقابت با او نیستم و مسلماً راه من و سبک کار من از راه و سبک کار گوگوش جدا خواهد بود.» اما کارشناسان هنری، رقابت او را با گوگوش، چاره ناپذیر میدانند بخصوص که اجراء برنامه شهره سازی لیلا را محمود قربانی با ذوق و مبتکر - شوهر پیشین گوگوش - عهده‌دار شده است.

پیش نمی امد، شاید امروز قلمروی محبوبیت و معروفیت گوگوش از مرزهای ایران گذشته بود و صورتی جهانی داشت. بنابرین، وجود قربانی در زندگی هنری «لیلا فروهر»، رقابت دختر کوچولوی دیروز سینمای فارسی را با گوگوش، چاره ناپذیر ساخته است.

در اولین گام به سوی میدان رقابت، لیلا فروهر از «مال» استفاده خواهد کرد و با «مال» به دنیای خوانندگی گام خواهد نهاد. لیلا گرچه گامهای اول را درین راه برداشته است ولی نزدیکانش میگویند: «این کارها جنبه آزمایشی دارد. کار جدی لیلا با مال شروع خواهد شد.»

بازار میوه
در انتظار صدای پای بهار

بساط میوه فروشان امسال پربارتر و رنگارنگ‌تر از هر سال دیگر است. هر نوع میوه‌یی که دلتان بخواهد، باحتمال زیاد بر بساط میوه فروشان میتوانید بیابید:

پرباری، فراوانی و رنگارنگی بساطهای میوه فروشی، مدیون ۲۵ میلیون کیلو میوه‌یی است که دولت در آستانه عید و بهار، به بازار آورده یا خواهد فرستاد. جان کلام، میوه فراوان است و از هر نوع که هوس کنید. اما طنین صدای پای بهار در کوچه های طبیعت، رنگباختگی زمستان و سرما، و بوی عید که آرام آرام فضا را می انبازد، بر سرسختی و «کله شقی» نرخ میوه ها افزوده است. این روزها، اگر بر سر نرخ میوه چانه بزنید، وقت خود را تلف کرده‌اید چون بیشتر میوه فروشها با پشتوانه گرمی بازار شب عید، حاضر نیستند از نرخ کالایشان حتی اندکی بکاهند.

شخصیتهای بلندآوازه جهان از ساعت رولکس استفاده میکنند

شخصیت های مشهوری چون جکی استوارت قهرمان مسابقات اتومبیلرانی ردآدیر کارشناس آتش نشانی چاههای نفت وهزاران چهره سرشناس درسراسرجهان ساعت رولکس بدست می بندند.

ROLEX
رولکس
ارزش رولکس را ازشخصیت دارندگان آن بشناسید

نماینده انحصاری در ایران
مهدی جواهری و برادران
۸۵ خیابان شاه رضا — تلفن ۶۶۲۱۳۷

مراکزفروش:
جواهری رولکس — خیابان شاه رضا شماره ۸۵ تلفن ۶۶۲۱۳۷
جواهری شیرینیان — خیابان شاه عباس شمارهٔ ۱۳۲ تلفن ۸۳۶۵۳۸

آژانس جهانگردی مهاجری و شرکاء
تورهای نوروزی
خود را بمشتاقان مسافرت دسته جمعی تقدیم میکند

- تورهای آمریکای جنوبی و گلدن گیت
- خاور دور و دور دنیا
- تور استرالیا

هتل محل اقامت شما در تایلند: هتل معروف «نارائی» میباشد

برای کسب اطلاعات بیشتر با:
آژانس جهانگردی مهاجری و شرکاء
ویا با آژانس مسافرتی خودتان تماس بگیرید
خیابان ویلا شماره ۳ مراجعه فرمائید • تلفن: ۸۳۱۰۸۱، ۸۲۵۰۵۲، ۸۲۴۰۷۴
همچنین برای رزرواسیون هرنوع بلیط انفرادی بتمام نقاط جهان

پروموشن

مرقعات سلطنتی:
گنجینه هنرهای زیبای ایرانی

این تابلوهای زیبا، بزودی به خانه شما راه می یابد

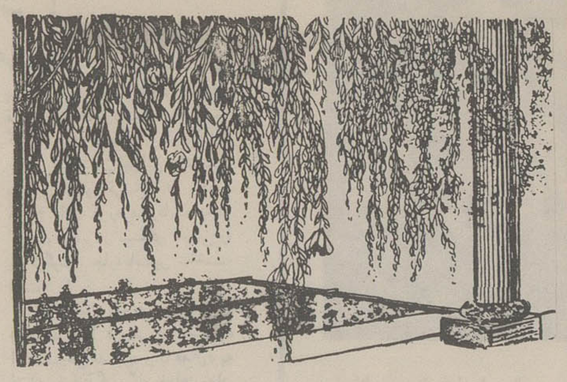

از جمله این مرقع ها، مرقع خطوط و نقاشی، مرقع خطوط و تصاویر ناخنی، مرقع مشق نقاشی و خط ناصرالدین شاه، مرقع لباس نظام و از همه معروفتر، «مرقع گلشن» است. این مرقع توسط جمعی از هنرمندان ایرانی و هندی در طول بیست سال فراهم آمده و در آن آثار نقاشان و مذهبان بزرگی همچون کمال الدین بهزاد، لطف‌الله مذهب، عبدالصمد شیرازی، محمود مذهب و نیز نمونه های خط خطاطانی مانند میرعلی هروی، سلطانعلی مشهدی، عنبرین قلم، محمد حسین زرین قلم و جهانگیر کشمیری را می بینیم.

«مرقع گلشن» که در قرن یازدهم از هند به ایران آمد و در دوران ولیعهدی ناصرالدین میرزا، به کتابخانه‌ی سلطنتی منتقل شد، قرار است بدنبال انتشار آن از سوی کتابخانه سلطنتی بزودی به کتابخانه های شخصی هنردوستان نیز راه یابد.

امیدواریم در آینده‌یی نه چندان دور، همه‌ی مرقع های موجود در کتابخانه‌ی سلطنتی چاپ شود و انتشار یابد. چه، با انتشار وسیع آنهاست که میتوان استفاده از مزایای هنری و فرهنگیشان را شمول بیشتری بخشید.

در این صفحه سه اثر زیبا را از مجموعه مرقع های سلطنتی برگزیده‌ایم که هرکدام نمایشگر سبکهای گوناگون هنرمندان نام‌آوری در دوران مختلف است.

کتابخانه‌ی سلطنتی چند سالی است که به انتشار آثار نفیس هنرمندان ایرانی اسلامی همت گماشته است. در دو سه سال گذشته، «بدری آتابای» معاون این کتابخانه، با نشر فهرست نام قرآنهای نفیس و فهرست نام کتابهای دینی و گلستان به خط یاقوت مستعصمی و چند غزل از حافظ این کار را آغاز کرده است.

در کتابخانه‌ی سلطنتی، در کنار تلاشی که از آن یاد کردیم، مجموعه های نفیسی بنام «مرقع» نگهداری میشود. «مرقع» ترکیبی است از هنرهای خطاطی، نقاشی و تذهیب ـ از همین روست که «مرقعات» آینه های هنر گذشته‌ی ایرانند. درین مجموعه ها، نه تنها هنرهای گوناگون، که آثار هنرمندان سرزمین های مختلف اسلامی را نیز کنار هم می بینیم، درین مجموعه ها، بروشنی می بینیم که چگونه اسلام هنر ما را به هنر سایر ملل مسلمان پیوند زده است.

«مرقع»ها نه تنها از جهت هنری ارزش فوق‌العاده‌یی دارند، که از نظر تاریخی نیز شایسته‌ی توجهند. درین مرقع ها نامه های شاهان و شاهزادگان همراه با فرامین آنان و نیز اسناد دیگر تاریخی به چشم میخورد که هرکدام از این اسناد گویا و ارزشمند میتواند تاریخنویسان را در نوشتن هرچه دقیق‌تر تاریخ ایران یاری دهد.

مسابقه بزرگ اسلاید و عکس‌های رنگی

در اولین هفته اعلام مسابقه بزرگ اطلاعات برای عکاسان هنرمند ایرانی، با استقبال پرشور و دور از انتظاری روبرو شدیم. و این طلیعه خوش، خبر از استقبال بیشتر دوستداران هنر عکاسی میدهد.

مسابقه بزرگ عکس اطلاعات، میدان باز و گسترده‌یی برای نمایش هنر و اندیشه عکاسان آماتور و حرفه‌یی است که در دو بخش جداگانه انجام خواهد گرفت. بنابرین، اگر شما حتی بتازگی به هنر عکاسی علاقه‌مند شده‌اید، فرصتی دارید تا نمونه‌یی از اندیشه و هنر خود را در بخش «عکسهایی از آماتورها» شرکت دهید و بخت خود را برای ربودن یکی از صدها جایزه‌یی که برای این مسابقه در نظر گرفته‌ایم، بیازمایید.

همزمان، عکاسان حرفه‌یی ـ آنهایی که بطور جدی با دوربین و فیلم سروکار دارند و تجربه‌یی چندین ساله پشتوانه ذوق و هنرشان است ـ میتوانند برای ربودن یکی از دهها جائزه مسابقه شاهکارهای عکاسی حرفه‌یی، به میدان رقابت گام نهند.

سوژه عکسهایی که در دو بخش حرفه‌یی و آماتور شرکت داده میشود، محدود و مشخص نیست و بنابرین هر نوع عکس رنگی و اسلایدی را ـ با هر سوژه‌یی ـ درین مسابقه خواهیم پذیرفت. از میان عکسهای رنگی و اسلایدهایی که هرهفته بدست ما میرسد، توسط یک ژوری متشکل از چند کارشناس و متخصصین هنری، چند قطعه را انتخاب میکنیم و در شماره آینده بصورت رنگی چاپ خواهیم کرد.

به کلیه عکسهایی که در هر شماره شب جمعه روزنامه اطلاعات انتشار خواهد یافت، بدون استثناء جایزه‌یی ارزنده خواهیم داد ـ که البته این جایزه سوای جائزه های نهایی مسابقه است. ـ

شرطهای مهم مسابقه بزرگ عکس اطلاعات اینهاست:

* عکسها و اسلایدها قبلا در مسابقه‌یی شرکت داده نشده باشد.
* مشخصات و نوع دوربین، فیلم یا اسلاید، و همینطور مشخصات کامل عکس چه از لحاظ فنی و تکنیکی، و چه از لحاظ شرح و چگونگی سوژه، باید نوشته شود.
* هر شرکت کننده حداکثر میتواند ده قطعه از عکسها یا اسلایدهای خود را درین مسابقه شرکت دهد.
* در این مسابقه فقط عکسهایی شرکت داده خواهد شد که حداکثر تا پایان بهار آینده پست شده باشد.

به هر عکس و اسلایدی که چاپ کنیم بدون هیچگونه شرطی جایزه خواهیم داد

هفته آینده، توضیحات کاملتری در باره این مسابقه، بنظر شما خواهیم رسانید.

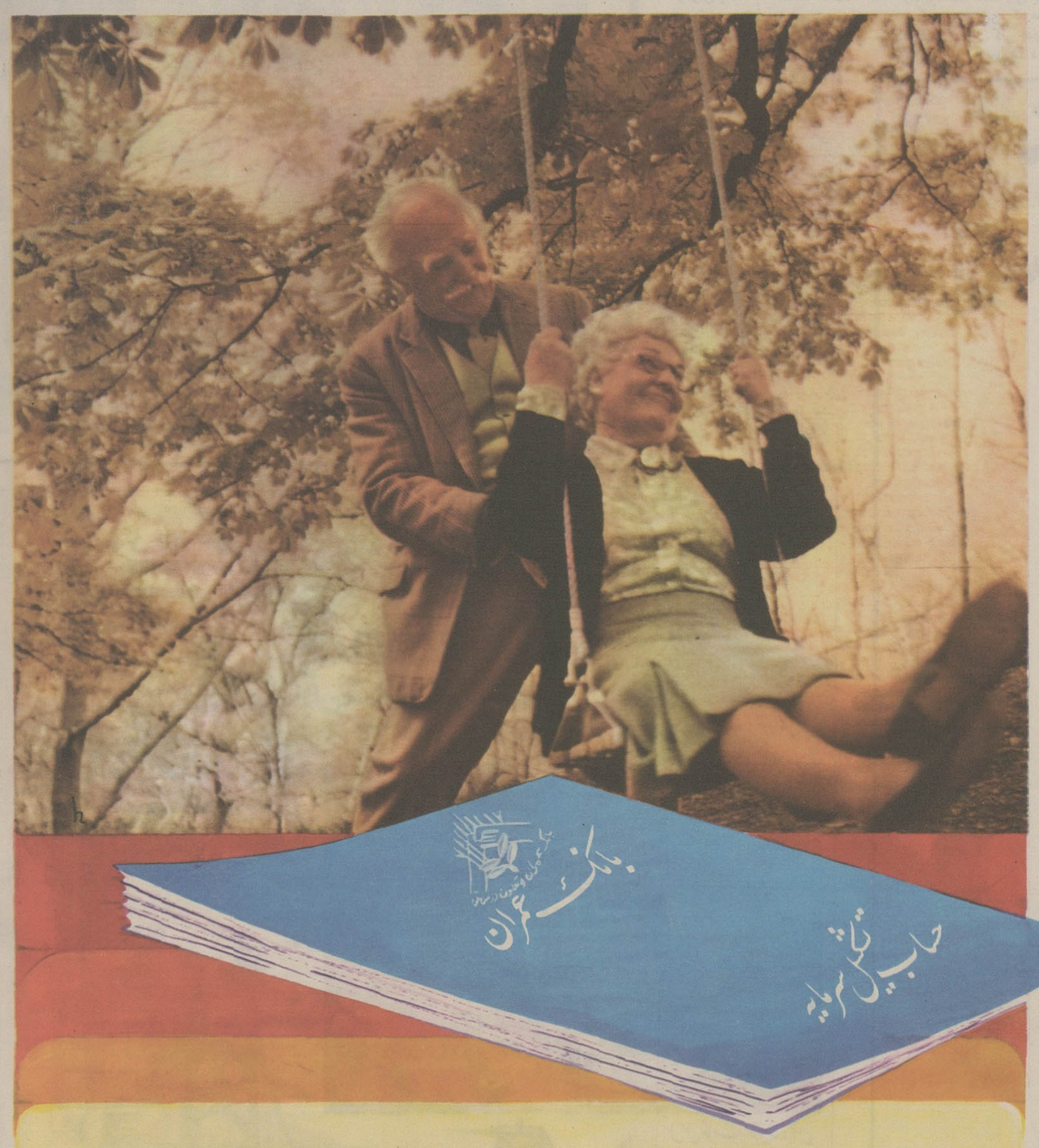

پس انداز جوانی
آسایش پیری را تأمین میکند
از امروز بفکر فردای خود باشید

حساب پس انداز بانک عمران

صفحات ویژه سالگرد کودتای سوم اسفند ۱۲۹۹

کودتای سوم اسفند ۱۲۹۹

ایران در سپیده دم ...

رضاشاه کبیر بنیانگذار ایران نوین

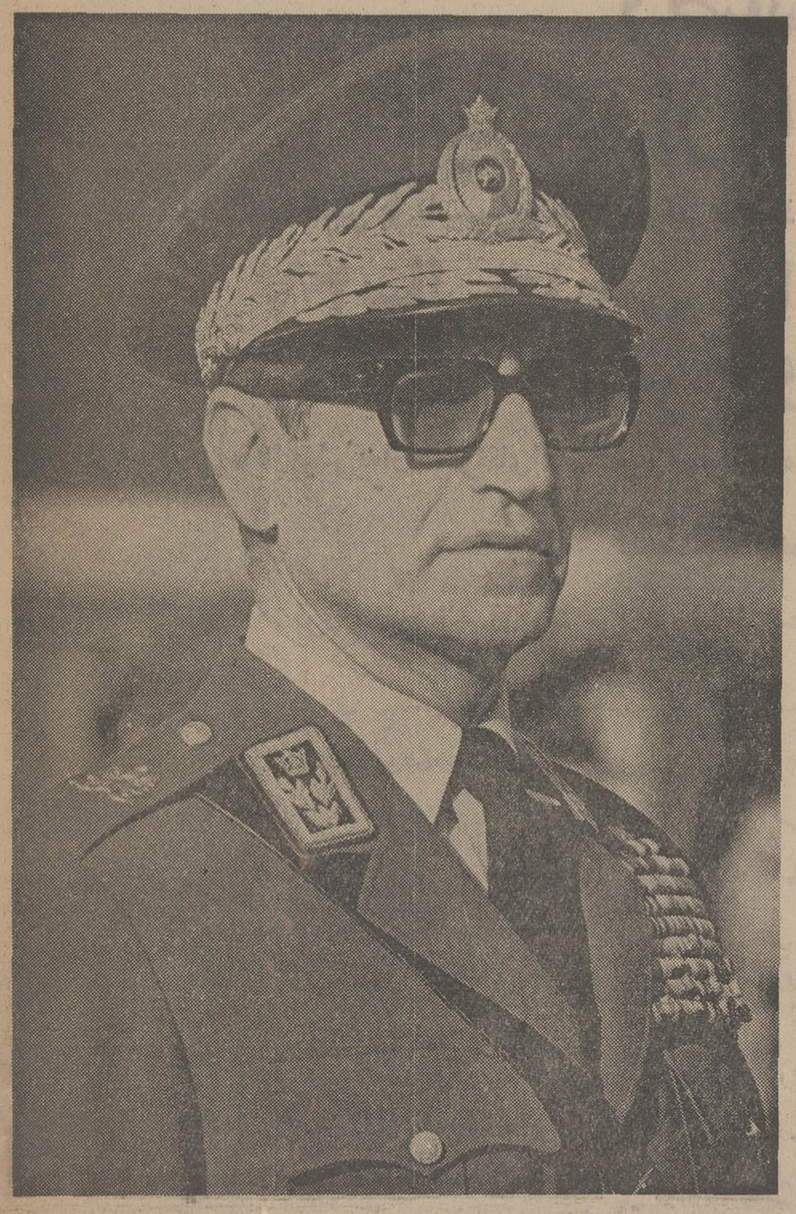

شاهنشاه آریامهر برجسته‌ترین شاهنشاه ایران در طول تاریخ ۲۵۰۰ ساله شاهنشاهی ایران

رضاشاه کبیر با یک اقدام شجاعانه ایران را از ورطه سقوط نجات داد

سوم اسفند سال ۱۲۹۹

در چنین روزی کشور ما با کودتای رضا شاه کبیر از چنگال تیره روزی نجات یافت وراه پیشرفت و سازندگی واستقرار حاکمیت ملی ایران برتمام نقاط کشور همراه شد. نگاهی به‌این رویداد تاریخی مهم می‌اندازیم، روزی که هرگز در تاریخ ایران فراموش نخواهد شد .

قبل‌از کودتای سوم اسفند ۱۲۹۹ اوضاع کشورما دچار هرج ومرج شده بود. شمال کشور و گیلان وقسمتی از مازندران در آتش طغیان و یاغی‌گری میسوخت، سربازان و گشتیهای دولت روسیه در اراضی و آبادیهای ایران وارد شده بودند و در امور داخلی ما دخالت‌میکردند .

در جنوب نیز قوای انگلیس که از جنگ بین‌الملل اول این خطه را تصرف کرده بود بدون توجه بحق حاکمیت ایران از جنوب تـاشمال را میدان عملیات خود قرار داده واین مناطق را تحت کنترل خود درآورده بود .

در جنوب یک نیروی انگلیسی بنام پلیس‌جنوب تشکیل شده بود که در تمام امور دخالت میکرد .

در چنین اوضاع واحوال شیرازه حکومت مرکزی بکلی ازهم گسیخته شده بود ودولت‌مرکزی جز در تهران در اکثر نقاط کشور قدرتی نداشت.

در چنین شرایطی کودتای تاریخی سوم‌اسفند انجام شد. سه هزار نفر از نیروهای قزاق کـه در قزوین متمرکز شده بودند تحت رهبری رضا شاه کبیر (در آن هنگام سرتیپ رضا خان) تصمیم‌گرفتند که بسوی تهران حرکت کرده وابتدا تکلیف خود را با کانون سیاسی کشور روشن ساخته و سپس باایمان کامل بسرکوبی یاغیان وبیگانگان‌بپردازند.

دوم اسفند این عده بطرف تهران حرکت‌کردند و عصر این روز از کرج عبور کرده بسمت تهران پیش‌آمدند. دولت تهران که ریاست آنرا سپهدار رشتی برعهده داشت چنان درخواب غفلت فـرو رفته بودند که به‌این نیروی موثر توجهی نکرد و فقط عده‌ای ژاندارم برای مقابله بااین نیرو فرستاد تا باصطلاح جلوی پیشرفت آنها را سد کند ولـی ژاندرامهائی که از دولت مرکزی ناراضی بودند در چند کیلومتری بیرون شهر متوقف شدند وبه‌انتظار ایستادند تا ببینند عاقبت کار چه خواهد شد. ساعت سه بعد از نیمه شب نیروهای قزاق از میدان‌جلالیه عبور کرده وارد تهران شدند در تمام مدت پیشرفت نه‌تنها کوچکترین مقاومتی د ربرابر آنها صـورت نگرفت بلکه مردمان نواحی مختلف که در سر راه عبور قزاق‌ها قرار داشتند از آنها استقبال میکردند. وقتی این نیروها به فرماندهی رضا شاه کبیر وارد پایتخت شداین‌شهر به‌خواب فرو رفته بودوخیابانها بسهولت بتصرف درآمد. فقط شهربانی که تحت نظر افسران سوئدی اداره میشد مقاومت مختصری کرده و بروی قزاقها تیراندازی کرد اما مقـاومت شهربانی نیز پس از آنکه باچند گلوله توپ بمباران شدند درهم شکسته شد وآخرین مرکز مقاومت‌شهر بتصرف نیروهای قزاق درآمد .

قبل از سپیده‌دم پیروزی نیروهای قزاق مسلم و قطعی شد وتمام شهر بتصرف آنها درآمد و این نیروها امنیت و آرامش در شهر را تحت کنترل خود گرفتند کابینه سپهدار رشتی سقوط کرد و بفرمان احمد شاه، سید ضیاءالدین طباطبائی بـه نخست‌وزیری انتخاب شد .

کابینه سید ضیاءالدین که در اثر شدت عمل به کابینه سیاه مشهور شده بود پس از صد روز ساقط شد و قوام‌السلطنه به ریاست وزراء انتخاب شـد و سرتیپ رضـاخـان به وزارت جنگ درسال۱۳۰۲سرتیپ‌رضاخان بالقب‌سردارسپه‌بسمت ریاست وزراء ارتقاء یافت .

خدمات مهم و شجاعتهای فوق‌العاده ایـن سردار دلیر در اذهان مردم سخت موثر افتاد تـا جائیکه مجلس شورایملی در آبانماه سال ۱۳۰٤ احمد شاه را از سلطنت خلع و حکومت موقتی به ریاست سردار سپه تشکیل شد ومجلس موسسان در آذرماه ۱۳۰٤ تشکیل و سلطنت را به سردار سپه تفویض و در خانواده وی موروثی نمود و بدین ترتیب با کودتای سوم اسفند ۱۲۹۹ وهمچنین تفویض سلطنت به رضا شاه کبیر آرامش درکشور باردیگر برقرار شد و بیگانگان واشرار سرکوب و کشور درراه پیشرفت وسازندگی قدم گذاشت

وحدت ملی پدید ارگشت

دردوره سلطنت رضاشاه کبیر برای رفاه و آسایش مردم در شهرها و مراکز اجتماع اصلاحات بسیار مفیدی شده است .

تردیدی نیست که غرض‌اصلی ومنظور حقیقی از تشکیل دولت ها در همه جا در روز نخست این بوده است که جامعه متمدن و مردم شهرنشین نیازمندیهای‌مشترک دارند که هیچکس به تنهائی نمیتواند آنها را برآورد . هنگامی که جامعه‌تشکیل شده است افراد آن از میان خود کسانی را که برجسته بوده‌اند و میتوانسته‌اند راهنما و پیشوا و مسئول‌زندگی باشند ونیازمندی های مشترک و عمومیشان را در کمال خوبی برآورند برگزیده‌اند و اختیاراتی بدیشان داده‌اند و ازایشان برای پیشرفت مقصود تمکین کرده‌اند .

آن برگزیدگان هم حوائج و ضروریات مشترک آن گروه را بعهده گرفته‌اند و به بهترین وجهی آن را ادا کرده‌اند بهمین جهت نخستین تکلیف و مهمترین وظیفه طبقه حاکمه و هر حکومتی آنست که همه وسایل رفاه و آسایش مادی و معنوی و ذوقی و حتی وسایل تفریح و تفنن افراد آن قوم را در هر جنس و هر سن که باشند با منتهای دلسوزی و به بهترین شکلی که ممکن باشد فراهم کند. متاسفانه تا پیش از عصرپهلوی دولت ایران این وظیفه را انجام نمیداد و بکلی از آن قاصر و مقصر بود و هیچیک از وسائل تامین این مقصود را فراهم نکرد .

چنانکه شهرهای بزرگ و کوچک‌ایران که در زمان های دور بسیار آباد وضرب‌المثل جهانیان بوده‌اند و در دوره های پریشانی و آشفتگی ویران شده بودند در دوره قاجارها سالیان درازویران افتاده بودند و کسی اندکی‌توجهی در باره شهر‌نشینان نمیکرد .

کسانی که دوره استیلای قاجارها را درک کرده‌اند بیاد دارند که وضع‌شهرها و آبادیها در آن دوره چه بود و گذشته از نادانی که در همه جا محسوس بود منظره خرابی مادی‌و بی اعتنائی‌کارگزاران دولت به آن نیز در سراسر کشور دیده میشد و بهیچوجه شایسته ملتی که هفت هزار سال تمدن پیاپی داشته است و حتی در دوره صفویه شهر های آن در سراسر جهان به زیبائی و عظمت شهرت داشت نبوده وضع هر شهر ایران‌را که‌باوضع آن در دوره قاجارها بسنجیم می‌بینیم که قیاس کردنی نیست .

در دوره پهلوی در میان آن توده های خاک و خاکستر و خاشاک که تا آغاز آن دوره مسکن نژاد ایرانی بود و شهرهای ایران را تشکیل میداد ساختمان های رفیع باشکوه زیباو خیابان های عریض با صفا روز بروز بیشتر شد . گل زمستان‌و گردو خاک تابستان جای خود را به سیمان و آسفالت و سنگ فرش و غیره داد . آن کوچه های تنگ وتاریکه‌که در شب کمینگاه دزدان و بدکاران بود روشن و پاکیزه در زیر پرتو چراغها درخشیدن گرفت وراستی اگر کسی این وضع را با وضع پیشین می‌سنجید نمیتوانستباور کند که دراندک مدتی این تغییر حاصل شده است و باور کردنی نیست که وقتی این مناظر را چگونه گل و لای و غبار و ظلمت و خوف و هراس فرا گرفته بود .

پیش از این دوره در بسیاری از شهر ها ی‌ایران برخی از محلات برج و بارو و دروازه داشت که شبها می‌بستند تا مردم از بدکاران در امان باشند . در بیشتر شهرها ، کوچه ها را عمدا با پیچ و خم های متعدد میساختند تا مردم بتوانند در هر خم کوچه از خانه خود دفاع کنند ،در برخی از شهر های دیگر عمدا خانها را در گودی میساختند و چندین پله بود تا بکف حیاط برسند تاکسی سواره نتواند بدانجا وارد شود .

اصلاحات شهری

بهمین جهت استکه یکی از کارهای‌مهم این دوره را اصلاحات‌شهری بایددانست. کسانی که پیش از دوره پهلوی ازتهران بیرون رفته‌اند و در آن دوره نیز بشهری که دیده بودند سفر کرده‌اند میدانند که در اندک مدتی چه پیشرفت هایی در این زمینه بدست آمده است . هیچ شهری در ایران نیست که بنا های چند بسیارمحکم و زیبا در آن نساخته باشند ،هیچ‌شهری نیست که مبالغ گزاف برای رفاه وآسودگی مردم آن از حیث ساختمان بناها و تسطیح و گشاد کردن واصلاح‌کوچه ها وخیابانها و میدانها و پاکیزگی و روشنایی شهر و بهداری و فراهم آوردن وسایل آسایش مردم در آن خرج نکرده باشند ،جاهایی که سابقا بینوله و مفاک بود در این دوره بانهایت پاکیزگی و صفا تبدیل بگردشگاه مردم شهر شد

در بسیاری از شهرها بناهای باشکوه از قدیم بود که در نتیجه بی کسی و بی قیدی چند قرن بی پرستار و بی پاسبان در زیر باد و باران و آفتاب مانده بود و اگر این دوره چند سال دیرتر آغاز میشد قهرا از پا در افتاده و تل خاک وخاکستر شده بود . همه آنها را با کمال دلسوزی تعمیر کردند و برخی از آنها همان‌جلوه روز نخستین را پیدا کرد . برای اینکه خوانندگان نمونه‌ای از کارهایی که دراین زمینه شده است داشته‌باشند همین‌کافیست صورت مبالغی را که‌تنها برای تعمیر بناهای دوره صفویه در اصفهان در این دوره کرده‌اندو مدت زمان وعده کارگرانی راکه برای این کار لازم بوده است فراهم کنند. قطعا ارقامی بدست خواهد آمد که مورد تعجب خواهد شد .

گذشته از آن در هر شهری از ایران در این دوره برای موسسات صنعتی و کارخانه‌ها و غیره ساختمان های فراوان کرده‌اند . نیز برای‌شهرداری ها وشهربانیها و ادارات مالیه و گمرک و دبستان ها و دبیرستان ها وبیمارستان‌ها وسربازخانه‌ها و موسسات ارتش و بحریه و هواپیمایی و بانک و غیره و ایستگاه های راه‌آهن ساختمان های دیگر بوجود آورده‌اند و حتی هرجا که لازم بوده است پل های باشکوه ساخته‌اند . میتوان گفت که اگر کسی تنها شماره سنگ ها و آجرهایی‌را که در این دوره در ایران برای ساختمانها و خیابان سازی و غیره روی هم یا پهلوی هم گذاشته‌اند بدست آورد و کوچکترین کاری را که در این مدت در این زمینه شده است حساب‌کند و آنرا در میان‌عده روزهای این مدت تقسیم کند می‌بیند دراین اندک مدتی که‌حتی‌در عمر اشخاص‌هم‌هیچ حساب نمیشود روزی چقدر سنگ و آجر به مصرف رسیده است .

اگر به تاریخ‌ساختمان های ایران‌رجوع کنید می‌بینید که پس از زمان شاه عباس تا آغاز دوره پهلوی در سراسر ایران هیچ بنای عمومی عام‌المنفعه مهمی نکرده‌اند و یک پل بزرگ ساخته نشده و هر بنائی که کرده‌اند یا مردم نیکوکار از کیسه فتوت خود کرده‌اند یا بناهایی برای‌تفریح و تفرج و خوشگذرانی پادشاهان آنهم با کمال بی سلیقگی فراهم آورده‌اند . پل ها و مساجد ومدارسی‌هم‌که اشخاص از روی عقیده شخصی به پول خود ساخته‌اند هر وقت اختیار و تولیت آن‌بدست دولت‌افتاده است مانند آن بوده است که در ویرانی آن عمدا کوشیده‌اند و عمد کرده‌اند که زودتر از میان برود .

یکی از نمونه های بی قیدی دوره استیلای قاجارها اینست که در اصفهان ساختمانهای باشکوه ومجال زمان صفویه را که معروف جهان بوده است عمدا خراب کرده‌اند . شاید خوانندگان باور نکنند که برخی از آنها باندازه‌ای محکم بوده است که نمیتوانسته‌اند با بیل و کلنگ از میان بردارند و شبانه آنها را توپ بسته‌اند !

آثاری که از دوره های گذشته اکنون در اصفهان باقیست دمیک آن ساختمان هائی است که پیش ازدورهقاجارها در آنجابوده است . بسیاری از شهرهای‌دیگرایران همین حال را دارند .

بهمین جهت‌است که از حیث اصلاحات شهری و عمران وآبادی و رفاه وآسایش عمومی دوره پهلوی را باید یکی ازبرجسته ترین دوره های تاریخ ایران دانست .

گذشته از این ساختمان ها و خیابان سازیهاروشنایی شهرها نیز از کارهایی بوده که در این دوره اهتمام خاص در آن کرده‌اند و شهر وآبادی بزرگی درایران نیست که نیروی برق را در آنجا بـرای روشنایی فراهم نکرده باشند ، باید در نظر داشت که در دوران قاجار ها یکی از مظاهر شهرهای بزرگ و کوچک ایران تاریکی معابر در شبها بود و بهمین‌جهت بود که ایرانیان عادت کرده بودند بمحض اینکه هوا تاریک میشد به خانه خود پناه میبردند و اصلا نه‌تنها شب از خانه بیرون آمدن شجاعت وجان‌خود را بخطرانداختن بود بلکه کمکم بمرور زمان‌شب‌بیرون آمدن را کار ننگین دانسته بودند و کار اشخاص پست و بی سر وپا بشمار میرفت و تازه اگر کسی برای کار لازمی شب‌ازخانه‌بیرون میرفت اگر گرفتار دزد و قاتل نمیشد و جان بدر میبردمی‌بایست چراغ‌کش‌وفانوس کش با خود بردارد تا در چاه و چاله نیفتد . مردمی که وسیله داشتند چراغ روشن کردن در بالای در خانه خود را ثواب میدانستند . در سراسر ایران تنها تهران دستگاه چراغ برق داشت و آنهم‌تنها در اوایل شب روشن بود .

دیگر از اقدامات برجسته‌ای که دراین دوره برای رفاه و آسایش و تندرستی مردم در شهرها و آبادیهاشده بنگاه های بهداری از درمانگاه‌و بیمارستان وآسایشگاه است

در راس اصلاحات شهری تشکیل ادارات شهرداری قانونی و انجمن های شهرداری را باید دانست. پیداست کـه انجمن های‌شهرداری مانندمجلس شورای ملی از مبانی مشروطیتست ودر مجلس اول قانونی بعنوان قانون بلدیه گذشته و در برخی از شهرهای ایران انجمن بلدی بنابرآن قانون تاسیس کرده بودند . پس از مجلس اول دیگر انجمن های بلدی در ایران تشکیل نیافت و آن قانون عاطل و باطل ماند تااینکه در دوره پهلوی‌قانون دیگری گذشت وانجمن های شهرداری در سراسر کشور تشکیل شد. بدین گونه در هر شهری مردم انجمن شهرداری خود را انتخاب کردندو کارهای شهر را مردم‌شهر بعهده گرفتند و وسایل رفاه و آسایش بدین وسیله‌ازهر حیث فراهم شد وبهمین جهت روزی نبود که در هر شهری گامی برای آسودگی مردم و آبادانی آن شهر برداشته نشد .

شهرنشینی

دیگر از اصلاحات شهری که دربن‌دوره شده واثر بسیار مهمی در آبادی کشور و رونق شهر های ایران داشته شهرنشین کردن‌ایلات چادرنشین‌و بیابان گرد ایرانست که‌چندین هزار سال بهمان حال سرگردانی وخانه‌بدوشی ازین سو به آن سو مـی رفتند و همواره مخل آسایش وامنیت کشور بـودنـد پیداست کـه ایـن کار مهم یعنی شهر نشین کردن ایشان نه تنها در امنیت و آسایش مردم کشور اثربسیار مهمی داشته است‌وخلع سلاح هزاران تن مردم بیابان گردکه‌تابع هیچ اصل وقانونی نبوده‌اند چه کار اساسی بوده است بلکه

بقیه در صفحه ۱۹

وقایع مهم دوران رضاشاه کبیر

- ۲٤ اسفند ماه ۱۲۵۷ شمسی‌ولادت شاهنشاه رضا شاه کبیر فرزنـد عباسقلی خان‌سرهنگ‌فوج‌سوادکوه از خاندان اصیـل ایرانـی در روستای آلاشت از توابع سواد کوه در خاک مازندران .
- ۵آذر ماه ۱۲۵۸ درگذشت پدر رضا شاه کبیر .
- ۱۲۷۸ ورود بخدمت بریگاد قزاق در تهران .
- ۱۲۹٤ رسیدن بدرجه سرهنگی .
- ۱۲۹۷ رسیدن بدرجه سرتیپی .
- ٤ اسفند ماه ۱۲۹۹ کودتا و رسیدن بدرجه فرماندهی کل قوا .
- ۷ اردیبهشت‌ماه ۱۳۰۰ رسیدن‌بپایه وزارت جنگ .
- ۲۵ تیر ماه ۱۳۰۰ پایان سرکشیهای سران فارس .
- اول شهریور ماه ۱۳۰۰ پـایـان سرکشیها در آذربایجان.
- مهر ماه ۱۳۰۰ پایان‌سرکشیهای‌سران مازندران .
- ۱۱ مهر ماه ۱۳۰۰ پایان فتنـه‌ای که در مشهد روی داده بود .
- آذر ماه ۱۳۰۰ پایان سرکشیهـای جنگلیان و میرزا کوچک‌خان در جنگل گیلان .
- ۱۵ آذر ماه ۱۳۰۰ تشکیل ارتش متحدالشکل و انحلال قزاق‌خانه و ژاندارمری وغیره و اخراج‌بیگانگان از ارتش .
- ۱۹ بهمن ماه ۱۳۰۰ پایان فتنه‌ای‌که در تبریز روی داده بود .
- ۱۳۰۱ تاسیس نیروی هوایی .
- ۱۳۰۱ تاسیس اداره کل طـرق و شوارع در وزارت‌فلاحت وتجارت و فوایـد عامه و آغازکار راه‌سازی.
- ۱۳۰۲ تاسیس جمعیت‌شیروخورشید سرخ ایران .
- ٦ آبانماه ۱۳۰۲ رسیدن‌بپایه نخست وزیری .
- فروردین ۱۳۰۳ تشکیل کابینه دوم.
- ۱٦ فروردین ۱۳۰۳ الغای القاب و امتیازات .
- ۱٦ اردیبهشت ماه ۱۳۰۳ ایجـاد خدمت نظام عمومی .
- ۱۰ آذر ماه ۱۳۰۳ پایان فتنـه خوزستان .
- اردیبهشت ۱۳۰٤ تاسیس بـانک پهلوی قشون (بانک سپه) .
- ۱۳۰٤ تاسیس اداره ثبت احـوال در شهرستانها .
- ۱۷ خرداد ماه ۱۳۰٤ آغاز اقـدام بساختمان راه‌آهن سرتاسری .
- ۹ آبانماه ۱۳۰٤ پایـان زمامـداری قاجارها وانتخاب شاهنشاه برپاست حکومت موقتی .
- ۲۱ آذر مه ۱۳۰٤ انتخاب مجلس موسسان بشاهنشاهی ایران .
- ۲٦ آذر ماه ۱۳۰٤ بتخت نشستـن شاهنشاه رضا شاه کبیر .
- ۲۰ بهمن ماه ۱۳۰٤ آغاز ساختمان راه‌آهن سرتاسری .
- ۵ اردیبهشت ماه ۱۳۰۵ تاج‌گذاری.
- ۷ اردیبهشت ۱۳۰۵ ایجاد تلگراف بی‌سیم .
- ۲۰ اردیبهشت ماه ۱۳۰٦ لغـو کاپیتولاسیون و انحلال‌دادگستری و تجدید سازمان آن .
- ۲۸امردادماه ۱۳۰۷ تاسیس‌بانک‌ملی.
- ۱۳۰۸ تشکیل نیروی دریایی .
- ٦ خرداد ماه ۱۳۰۹ لغو امتیـاز چاپ اسکناس بانک شاهنشاهـی ایران .
- ۱۳۱۰ لغو امتیاز دارسی .
- ۱۳۱۱ امتیاز جدید نفت شرکت‌نفت ایران و انگلیس .
- ۱۳۱۳ مراسم هزاره فردوسی .
- ۱۳۱۳ تاسیس دانشگاه تهران .
- ۲۵ تیر ماه ۱۳۱۲ تاسیس بـانک کشاورزی .
- ۱۳۱٤ گشایش هنرستان وپرورشگاه یتیمان شاهپور برای ۱۳۰دختر و ۷ پسر .
- ۱۷ دیماه ۱۳۱٤ نهضت بانوان و رفع حجاب .
- ۱۳۱٤ وضع نخستین مقـررات کارگری .
- ۱۳۱٦ تقسیم کشور بده استان .
- ۵ مهرماه ۱۳۱٦ گشایش کارخانـه دخانیات .
- ۲۷ امرداد ماه ۱۳۱۷ بهم پیوستن راه‌آهن شمال و جنوب و پایان کار راه‌آهن سرتاسری .
- ۱۳۱۸ تاسیس بانک رهنی .
- ٤ اردیبهشت ماه ۱۳۱۹ افتـتـاح نخستین فرستنده رادیو .
- ۲ شهریورماه ۱۳۲۰ رسیدن‌راه‌آهن مشهد بنیشابور .
- ۳ شهریور ماه۱۳۲۰ ورودلشگریان متفقین از شمال و جنوب بایران .
- ۲۵ شهریور ماه ۱۳۲۰ استعفای‌از سلطنت و مهاجرت از ایران .
- چهارشنبه ٤ امرداد مـاه ۱۳۲۲ درگذشت نـاگهـانـی در شهر یوهانسبورگ‌درآفریقای جنوبی .
- ۱۷ اردیبهشت ماه ۱۳۲۹ انتقـال پیکر شاهنشاه از قاهره به‌آرامگاه زاویه شاه عبدالعظیم درتهران .

رضاشاه کبیر
بنیانگذار بانک ملی ایران

رضاشاه کبیر با تاسیس بانک ملی ایران به نفوذ بیگانگان در امور مالی و اقتصادی کشور پایان دادند

۴۷ سال خدمت پرافتخار بانک ملی ایران به مردم و اقتصاد کشور

بانک ملی ایران ۴۷ سال پیش به اراده توانای اعلیحضرت رضاشاه کبیر بنیانگذار ایران نوین تاسیس شد و با الهام از اندیشه‌های پرتوان

شاهنشاه آریامهر

فرزند برومند آن راد مرد بزرگ، استحکام بخش اقتصاد شکوفان ایران گردید

بیانات اعلیحضرت رضاشاه کبیر هنگام افتتاح بانک ملی ایران

"تأسیس بانک ملی که از اهم وسائل ترقیات اقتصادی مملکت محسوب میشود یکی از آرزوهای دیرینهٔ ملت من بوده و متأسفانه در سوابق ایام عملی نمودن این آرزو دچار موانع و حوادث گشته و تا این روز بعهدهٔ تعویق افتاده بود حال که بعون الله تعالی بعملی کردن این آرزوی ملی موفقیت حاصل شده لازم میدانم نکات چندی را باطلاع عموم مردم برسانم.

در انظار دنیا پیشرفت این قبیل موسسات نمونهٔ لیاقت ملی محسوب تواند شد بنابراین بهر فردی از افراد ملت خود توصیهٔ اکید میکنیم که از هیچ قسم فداکاری برای محکم نمودن این اساس عام المنفعه خودداری ننمایند و مخصوصاً این نکته را خاطرنشان ملاکین و تجار مینمایم که نه فقط مراتب وطن پرستی بلکه منافع شخصی آنان نیز با حسن پیشرفت امور بانک ملی ارتباط و علقه تامی دارد و آنها باید با تمام وسائل ممکنه با این موسسه مساعدت نمایند.

با مساعدتهای خاصی که از ناحیهٔ خود من و دولت من برای کلیهٔ امور مربوطه باقتصادیات مملکت معطوف بوده و میباشد یقین دارم که افراد ملت من نیز مراتب وطن پرستی و فداکاری را که شایستهٔ عموم ملل راقیه است بمنصهٔ بروز خواهند رسانید."

اعلیحضرت پس از بازدید قسمت های مختلف و ابراز تفقد نسبت به مدیران و کارکنان بانک ملی ایران و نوشتن شرح ذیل در نخستین صفحه دفتر یادبود با مسرت و رضایت خاطر بانک را ترک فرمودند.

۱۳۷۳

روز سه شنبه ۲۰ مهر ماه بمناسبت افتتاح بانک ملی دعوت رئیس بانک را پذیرفته

بعمارت بانک آمده و این موسسه را که در آثار ترقی اقتصادی این عصر محسوب میشود افتتاح نمودیم

تا قبل از تاسیس بانک ملی ایران بانکداری بمفهوم واقعی در ایران وجود نداشت و بهمین دلیل مردم کمترین اعتمادی نسبت بموسسات خارجی که در آن زمان بانجام پاره‌ای عملیات بانکی در ایران مبادرت میورزیدند نداشتند و حتی نشر اسکناس در دست بیگانگان بود.

بانک ملی ایران بزرگترین بانک تجارتی و مبتکر فکر پس انداز در ایران است

سرمایه و اندوخته در پایان شهریور ۱۳۵۳:
۶٫۱۰۸٫۰۰۰٫۰۰۰ ریال
جمع کل سپرده‌ها:
۲۱۵٫۹۵۵٫۰۰۰٫۰۰۰ »
دارائی: ۲۴۶٫۳۵۸٫۰۰۰٫۰۰۰ »

هدف بانک ملی ایران خدمت به مردم کشور و توسعه اقتصاد ملی است.

بانک ملی ایران پیشقدم و مبتکر فکر پس‌انداز در ایران بشمار می‌آید و هم اکنون حدود چهار میلیون و ششصد هزار نفر از مردم کشور ما در بانک ملی ایران دارای حساب پس‌انداز هستند و این تعداد روز بروز در حال افزایش است.

در حال حاضر مردم کشور با بیش از ۶۵ میلیارد ریال در حسابهای پس‌انداز خود نزد بانک ملی ایران اندوخته‌اند و بانک ملی ایران با استفاده از این وجوه و سایر منابع مالی خویش خدمات پر ارزشی به توسعه اقتصاد و رونق صنایع داخلی و بهزیستی و رفاه خانواده های ایرانی انجام داده است.

افزایش موجودی حساب ها پس‌انداز و سپرده ثابت مردم نزد بانک ملی ایران گواه صادقی بر اعتماد کامل مردم به این موسسه ملی است.

بیش از ۹۰ درصد از موسسات مختلف صنعتی، تولیدی و صادراتی کشور از کمک های عظیم بانک ملی ایران برخوردار بوده‌اند و در حال حاضر بانک ملی با کمک به موسساتی که در راه پیشرفت اقتصاد و صنعت کشور گام برمیدارند به نحو شایسته‌ای در اعتلای نام ایران عزیز سهیم میباشد.

هم اکنون شبکه بانک ملی ایران مشتمل بر ۱۳۹۶ واحد بانکی در ایران و ۲۲ شعبه بانک ملی ایران در لندن - هامبورک - پاریس - نیویورک - فرانکفورت - مونیخ - دبی - شارجه - بحرین - جده - هنگ کنگ - توکیو و مسقط در خارج از کشور در راه خدمت به مردم کوشش خستگی ناپذیری را ادامه میدهند و تسهیلات ارزنده‌ای برای بازرگانان - جهانگردان و دانشجویان و مسافران خارج از کشور فراهم نموده و نقش عمده‌ای در توسعه روابط و مبادلات بازرگانی بین ایران و سایر کشور ها بعهده دارند.

سوم اسفند ۱۲۹۹

سرآغاز دگرگونیهای عظیم اجتماعی

یکی از جنبه‌های مهم اصلاحاتی که رضاشاه کبیر در دوره شهریاری خود کرده است اصلاحات اجتماعیست که‌فصل مهمی در تاریخ ایران گشوده و همیشه‌در زندگی ایران موثر خواهد بود. البته‌تاریخ پیش از حیث مردان بزرگی که کارهایی‌از پیش برده‌اند و بنیادهایی در تمدنها گذاشته‌اند چندان تهی دست نیست وتاریخ ایران قطعا پرتاریخ کشورهای دیگر جهان ازین حیث برتری دارد. شکی نیست که‌در هر عصر و زمانی مردان بزرگی در ایران زیسته‌اند که آثار مادی و معنوی ایشان قرنها پایدار مانده است. بزرگان ایران در هر زمینه‌ای از تمدن مادی و معنوی‌جهان آثاری جاودانی گذاشته‌اند . در هررشته ودر هر علم و فن که بنگریم بنام یک عده‌از ایرانیان برمی‌خوریم که قسمت عمده‌پیشرفت های آن فن از ایشانست. بهمین جهت می‌توان گفت ایرانی عادت دارد از وجود بزرگان دیار خود برخوردار شود و ازین سرچشمه فیض سرمدی متنعم گردد . پس خاصیتی در نژاد ایرانی هست که از آغاز تاریخ بدان خو گرفته است و آن‌اینست که قدر وپایه بزرگان کشور خود رامیداند.

مجد وعظمت

این نکته را هم باید درنظر داشت که‌در میان بزرگان جهان بیشتر کسانی بوده‌اند که در فنی مخصوص و رشته‌ای خاص‌کار مهمی از پیش برده‌اند، یعنی تنها در فن خود تسلط فوق‌العاده داشته‌اند و آدمی‌زادگان را رهین انکشاف یا اختراع و یا سرمشق بزرگی کرده‌اند و بهمین جهت‌مقام بلندی را در جهان بدست آورده‌اند و برتو خاصی برتاریخ روزگار خود افکنده‌اند .در برابر ایشان عده‌ای معدود از بزرگان‌هستند که نوابغ جهانگیر بوده‌اند . یعنی کسانی که اختصاص بدوره معین و ناحیه‌محدودی وفن مشخصی‌نداشته‌اند وچنان کارمهمی‌از پیش برده‌اند که همه آدمی‌زادگان در هر عصر وزمانی از آن بهره‌مند شده‌اند و آثار آن همواره در جهان مانده است.

شماره این نوابغ جهانگیر کست و برای رسیدن بدین مقام روح بسیاربزرگی می‌خواهد که مسلط بر همه شئون‌زندگانی باشد و در رشته‌ها و زمینه‌های متعدد قوه ابتکار واختراع درآن باشدو بهمین‌جهتست که شماره ایشان بسیار کمست.

عده دیگر از مردان بزرگ موسسان‌تمدن ها وتجددها در زندگی هستند و بنیادنویسی در زندگی اجتماعی گذاشته‌اند . در ایران تاکنون پنج تن ازین بنیادگذاران‌داشته‌ایم . یکی کورش بزرگ ، دوم اردشیر بابکان، سوم امیر اسمعیل‌سامانی،چهارم عضدالدوله دیلمی وپنجم شاه اسمعیل صفوی که هریک اساس تمدنی در ایران گذاشته‌اند و در بسیاری از مظاهر زندگی آثاری ازیشان مانده است و تاقرنها خواهد ماند. این مردان بزرگ روش زندگی را تغییر دادهو جریان تاریخ را دگرگون کرده‌اند . بهمین جهت در میان اصلاحاتی که در هرکشوری می‌شود اصلاحات اجتماعی در راس همه کارهاست و مرد بزرگ آن کسیست‌که طرز فکر جامعه وجزئیات زندگی مردم را تغییر دهد و در همه شئون بهبودی فراهم‌سازد و بنیادی در زندگی بگذارد که همه چیزآن باآنچه بوده است فرق داشته باشد ونه تنها در کلیات بلکه در جزییات زندگی نیز اصلاحات کند . این اساس باید زوال و انقراض دوره گذشته را جبران کند و دوره مجد و عظمتی فراهم آورد. بدین جهتست که باید اصلاحات اجتماعی رضا شاه کبیر را از مهمترین مراحل دوره شهریاری وی دانست.

ذلت و خواری

برای اینکه خوانندگان درست باهمیت این اصلاحات اجتماعی پی ببرند لازمست که اوضاع اجتماعی ایران را در دوره استیلای قاجارها بدانند . شواهد بسیار هست که جامعه ایران در دوره گذشته دچار منتهی درجه ذلت و خواری و فساد وزبونی شده بود که لازمه هر انقراضست و همیشه در مواقع دشوار و باریک تاریخ پیش از زوال دیده می‌شود . بسیاری از مفاسد اخلاقی نتیجه سال‌ها پریشانی و آشفتگی وناامنی و ناتوانی بود. نیروی مادی و معنوی از دست رفته بود ودلیری و دلاوری درهیچ کاری‌دیده نمی‌شود.مردم برای هیچ چیز نشاط و سروری رالازمه زندگیست نداشتند و در همه کار بی‌قید بودند . دویست سال جنگهای خانگی و نفاق و دوگانگی و ناامنی شبانروزی و گرفتار متنفذان و راهزنان و ستمگران و کارگزاران غارتگر دولت بودن درهای‌فرج را از هرسو بسته و هر آرزویی را ازمیان برده بود. مداخلات بیگانگان عزت نفس را که یکی از شریفترین خصال آدمیست نابود کرده بود و در نتیجه این پریشانیها ودر ضمن تعلیمات زیان‌بخش دورویی و تزویر در همه جا رخنه افکنده بود و آن دلاوری ودلیری که لازمه ملت زنده است و بزرگترین حوادث تاریخ را فراهم کرده وایرانیان بارها آنرا بهترین وجهی‌نمودار کرده بودند از ایران یکسره رخت بربسته بود. بهمین جهت یک سلسله اصلاحات اجتماعی در ایران کمال ضرورت راداشت ومقدم برهر اصلاح دیگری بود. شکی نیست که ویرانی هردیاری بسته بروحیات مردم آن دیار است و مادیات همیشه تابع فکر و اندیشه است . هرجا که اندیشه ناتوان گردد مادیات هم روبتباهی می‌گذارد و بهمین جهت در چنین مواردی اصلاحات معنوی و فکری و اجتماعی بر هر اصلاح دیگر باید مقدم باشد، زیرا هر چه درآبادی و عمران بکنند تا مردمی بدان درجه از رشد و شایستگی نرسیده باشند که قدر آنرا بدانند و آنرا نگاه بدارند آن اساس مادی استوار نخواهد ماند و هرچه‌بسازند در اندک زمانی بباد ویرانی می‌رود .بدین جهات مصلحان بزرگ و پدید آورندگان تمدنها و شرایع اصلاحات اجتماعی را پر هرکاری مقدم دانسته‌اند و نخست افکارو اخلاق را اصلاح کرده‌اند و پس از آن بسراغ مادیات رفته‌اند . درین دوره نیز اصلاحات معنوی و اجتماعی گوناگون‌در ایران شده است که هریک در حد خود اهمیت خاصی دارد و جای آن دارد که‌آنها را در راس پیشرفت‌های ایران در دوران پهلوی بدانیم.

اصلاح وضع خانواده وازدواج وطلاق را باید از هرچیز مهمتر دانست زیرا که جامعه همواره از خانواده‌ها تشکیل‌میشود و جامعه برومند آنست که خانواده درآن مقدس و محترم وخلل‌ناپذیر باشد ویگانگی واتحاد مطلق در میان افراد آن برقرار گردد.

علمای جامعه‌شناس گفته‌اند که‌خانواده وطن کوچکیست یعنی افراد در خانواده درس وطن پرستی می‌گیرند و وطن از خانواده‌ها تشکیل می‌شود و هرکس در خانواده وطن خود را نشناسد بی‌بعظمت آن نخواهد برد، زیرا تردیدی نیست که هرکس خانواده خود را دوست نداشته باشد وطن خود راهم دوست نخواهد داشت. در ایران در نتیجه تعدد زوجات و زنهای متعه (صیغه) و عقدی و طلاقهای بی‌مورد وجابرانه اتحاد و اتفاق از میان افراد خانواده رفت‌وبدویگانگی وپیوستگی که لازمه هر جامعه‌قوی و ملت‌برومندیست بمرور زمان رخت بربسته بود . افراد خانواده نسبت بیک دیگر بیگانه و بی‌قیدو حتی دشمن یک دیگر بودند وپدر نیزاز همسران متعدد وفرزندانی که از چندمادر بودند بیگانه بود و قهرا تربیت خانوادگی که پایه تربیت ملیست وجود نداشت. در ضمن اصلاحات اجتماعی می‌بایست‌باصلاح خانواده و تشکیل خانواده‌های متحد و متفق بپردازند و یگانه راه ایجاد خانواده های برومند این بود که حق طلاق را که تنها با شوهر بود و شرط و قیدی درآن نبود محدود کنند وهردو طرف یعنی‌زن ومرد را در آن مساوی سازند و برای تعدد زوجات نیز قیود و شرایط‌دشواری برقرار کنند که مانع از هوسرانی وتولید بدبختی ونفاق در میان خانواده‌ها باشدو این‌اصلاح اجتماعی مهم‌دردوره پهلوی‌بعمل آمد و این نکته در تاریخ اصلاحات این دوران اهمیت بسیار دارد.

تاجگذاری رضاشاه کبیر (پنجم اردیبهشت‌ماه ۱۳۰۵)

مبانی ملیت

دیگر از اصلاحات اجتماعی این‌دوره که آن نیز اهمیت فراوان دارد استحکام‌مبانی ملیت ایرانست . یکی از خصایص برجسته ملت ایران همیشه این بوده است که از زمانهای بسیار قدیم و در روزگاری که هیچ ملت دیگری این احساسات را نداشته پایه ملیت خود را براساس بسیار استواری گذاشته است و درتاریخ خود همیشه‌چنین ها و قیامهای مردانه برای اخراج‌بیگانگان کرده‌است. اما در دوره قاجار این حس مردی و مردانگی‌بسیارسست‌شده‌بود چنانکه تاریخ درین صد وسی‌سال استیلای قاجار ها نشان می‌دهد. از آن گذشته درزمانهای اخیر ملیت در جهان مصداق دیگری پیدا کرده بود که ایرانیان بدان‌پی نبرده بودند. پیش از آن وثیقه ملیت اشتراک دین و زبان بود، بهمین جهت جنگهای داخلی که ناشی از اختلاف دین بود در میان مردمی که از یک نژاد بودند و یکزبان‌داشتند روی می‌داد و کرارا کشور را گرفتار اختلال و پریشانی می‌کرد. در جهان‌امروز ملیت عبارتست از اشتراک نژاد و افکار و آرزوهای بشری و فرهنگ، یعنی همه مردمی که از یک نژاد واز یک اصل و ریشه‌اند و مانند یک دیگر فکر می‌کنند و آرزوها و امیدهای مشترک‌واحساسات و عواطف یکسان دارند از یک ملت بشمار میروند .

وحدت

در ایران هم‌لازم‌بود فکر ملیت باین‌مصداق جدید که سابقه نداشت پرورش یابد و بنیاد ملیت ایران را بهمین اصول استوار کنند. برای پیشرفت این مقصود یک رشته اصلاحات اجتماعی در ایران شده است : مهمترین آنها ایجاد حس وحدت در میان ایرانیاست .

البته درایران‌مردمی‌بودندکه باصطلاح‌سیاسی برای امتیاز از ملل دیگر ایشان را ایرانی می‌نامیدند و ظاهرا تابع دولت واحدی بودند و چنانکه سابقا اشاره رفت استقلال گونه‌ای داشتند اما هیچ وحدت واتحادی در میان نبود و تنها مردم یک شهر باهم روابطی داشتند و اهالی شهر دیگر را بیگانه می‌دانستند . بدین گونه در هرناحیه مردمی منفرد و منزوی زندگی می‌کردندکه بامردم نواحی دیگر مطلقا رابطه و رفتو آمد نداشتند وتنها رابطه ایشان با یکدیگر پای‌تخت بود که اگر اتفاقا چندتن ازیشان برای کاری بپای تخت می‌رفتند دوسه‌روزی بامردم ناحیه دیگر روبرو می‌شدند . در نتیجه حکومت‌های ایلیاتی و ملوک‌الطوایف چند هزار ساله و تسلط بیگانگان در هر گوشه‌ای از ایران مردمی زندگی می‌کردند که از حیث معتقدات ولباس و زبان وحتی عادات و رسوم واخلاق با مردم همسایه اندک شباهتی نداشتند، بلکه بکلی بیگانه بودند و هیچ‌فکر و نفع مشترکی ایشان‌را بهم نمی‌پیوست ، بلکه برعکس نفع هریک در ضرر دیگری بود و این گروه با آن گروه می‌جنگید و آنراغارت می‌کرد و این دسته آن دسته را می‌کشت و پیوسته در حال جنگ و تعرض نسبت بیک دیگر یا دفاع خود بودند . همه نیروهای روزمره ایشان صرف حفظ حقوق حیوانی، خوره و خواب بود و هیچ فکر عالی بشری در میان نبود، یعنی مجال آنرا نمی‌کردند که باین افکار بپردازند. ناچار در آن زمان چنین ملتی را نمی‌شد ملت واحد بکویندو روح وحدت ویگانگی‌مطلق درمیان ایرانیان نبود و هر دسته و گروهی دلسوزی و توجه نسبت بدسته و گروه دیگر نداشت وهرگز اندیشه حفظ منافع و دفع ضرر آنرا نمی‌کرد . بهمین جهت لازمبود وحدت ویگانگی در میان افراد مختلف و طوایفو قبایل گوناگون مردم ایران که همه از یک نژاد بودند و تنهااختلافات ظاهری وجزیی بسیار درمیانشان بود فراهم شود. درین راه برای رسیدن باین نتیجه قدمهای بلنددر ایران برداشتند که هریک از آنها در حد خود بسیار مهم و بسیار موثر بوده‌است.

یکی از آن اقدامات متحدالشکل کردن مردم و از میان بردن لباسهای گوناگون و رنگارنگ سابق بود که خود وسیله اختلاف ظاهری بشمار می‌رفت و همین سبب‌میشد که مردم خود را از یک دیگر بیگانه می‌دانستند و می‌دیدند که باهم اتحاد و اتفاق ندارند.

وسیله دیگر که بسیار اهمیت‌داشت‌شهرنشین کردن مردم چادرنشین بیابان‌گردبود. گذشته از اهمیتی که این کار در امنیت کشور ودر اقتصاد و آبادانی داشت در ایجاد روح وحدت واستوار کردن بنیاد ملیت ایران نیز اهمیت بسزایی داشته‌است.

اصلاح اجتماعی مهم دیگری که درایران شد ایجاد روح میهن‌پرستیست. البته وطن پرستی در دوره های قدیم به مصداق قدیمی سابق معمول در ایران وجود داشته است و ایرانیان یکشور و آب و خاک خود دلبستگی داشته‌اند اما آن مصداق و مفهوم در جهان تغییر کرده و میهن پرستی‌امروزیجزوطن پرستی‌دویست سال پیشست و تازه این مصداق و مفهوم هم درین دویست سال پیش از میان رفته بود، زیرا که آدمی زاده قهرا پای بست نفع مادیست و در زادگاه ناامن و پریشان روزگار که مردم آن تا اندازه‌ای تهی‌دست وخوار و سرشکسته باشند بکسی خوش نمی گذرد و نفع کسی تامین نمی شود . بهمین جهت اگر مردم‌دروطن خود ناراحت ودر معرض خطر باشند می کوشند جان خودرا بدربرند. در آن زمان این معنی در ذهن مردم بدین گونه نقش می بست که:

وطن آنجاست کارزای نباشد
کسی را پاکسی کاری نباشد

یاآنکه می گفتند:

سعدیا، حب وطن‌گرچه حدیثیست قدیم
نتوان مرد بسختی کمین این‌جا زادم

بدین گونه در دویست سال گذشته این مصداق و مفهوم کهن‌نیز از میان رفته‌بود، چنانکه هر سال جمعی کثیر از مردم ایران هجرت می کردندوشماره مهاجران ایرانی در کشور های بیگانه‌ومخصوصا درروسیه وترکیه و عراق و هندوستان و جزیره ها وکرانه های خلیج فارس بسیار بود. پس ناچارمی‌بایست در میان اصلاحات‌اجتماعی و معنوی که درین دوره می شد حس‌وطن پرستی را بمصداق جدید وامروزی خود یعنی بدان مصداقی که‌ملل دیگر بدان‌قایلند برقرار کنند .

مصداق امروزی وطن پرستی اینست که هرکس آب‌وخاک‌و جایگاه نیاکان وزادگاه خودرا بی هیچ‌قید و شرطی دوست بدارد وهرچه بدان متعلقست چه خوب و چه بد بسرحد ستایش و باکمال ایمان و حضور قلب بپرستد و آنرا برهرچه دیگران دارند ترجیح بدهد. اگرهم‌آزاری در کشورخود دید دست از آن برندارد و آنرا ترک نکند و در هرموقع آماده‌باشدکه‌جان‌خود را بدهد و همه کوششهای شبانروزی او باید برای خدمت بزادگاه‌وجان فشانی در راه آن باشد . بکوشد که هر روزی بیش از روز پیش‌خودرا برای خدمت آماده کند ووجود او سودمندتر باشد.در برابر این کار هیچ پاداش‌مادی چشم نداشته باشد و جزاجر معنوی‌ومزداخلاقی چیزی نخواهد و حتی برای تشویق و تحسین هم کاری را انجام ندهد. بهمین خشنود باشد که وظیفه مقدس خود و شریفترین تکلیف انسانی خودرا انجام داده است و درضمن درهر کاری که هست بکوشد که هر روز خدمت وی از روز دیگر سودمندتر باشد.

مصداق وطن پرستی و میهن دوستی که امروز درهمه کشور های متمدن جهان پسندیده است همینست واین مصداق و مفهوم نیز می بایست در ایران پیدا شودو این در راس‌اصلاحات مهم اجتماعی بودکه بی‌هیچ شکی در دورانهای گذشته حتی در گرماگرم خونریزی و جان فشانی دوره انقلابات وجود نداشته است ودر عصر پهلوی بی هیچ شک و تردیدی اساس آن گذاشته شد. بدین وسیله‌اساس ملیت ایران نیزبنیاداستواری پذیرفت و استقلال سیاسی

بقیه در صفحه ۳۶

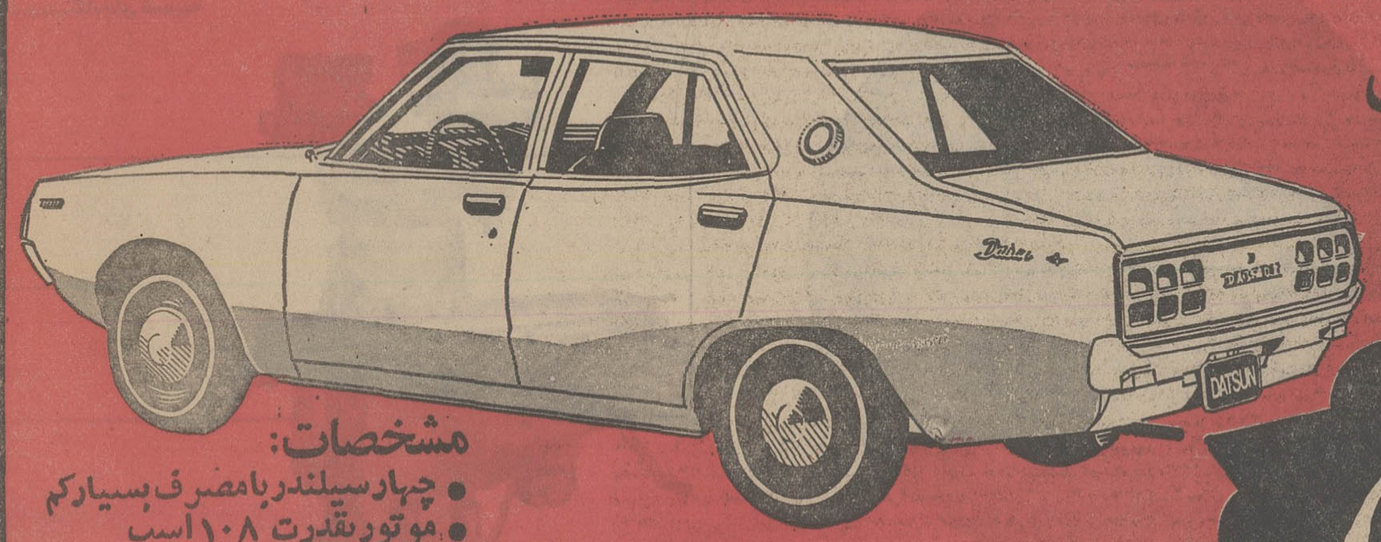

کالای صنعتی، پایه گذار ابزار آلات صنعتی در ایران

صنایع ارزنده کشور ما در این عصر سازندگی، در جهت توسعه هر چه بیشتر علاوه بردستگاه های مدرن، احتیاج به آخرین اطلاعات فنی و اختراعات جدید دارد. در طی این چند سال که ایران در راه پیشرفت هرچه بیشتر صنعتی شدن گام برمیدارد از ابداعات و اختراعات تازه دنیا بنحو احسن استفاده کرده است.

در این زمینه تلاش وکوشش موسسه «کالای صنعتی» فعالیت ارزنده‌ای داشته و مدیر این موسسه گوش بزنگ است که از هر اختراع جدید یا روش فنی تازه در سراسر دنیا اطلاع پیدا کرده و از آنها در راه گسترش صنعت کشور استفاده کند. درنتیجه فعالیت موسسه کالای صنعتی همیشه با آخرین تحولات علمی و صنعتی جهان هماهنگ و همراه بوده است.

تلاشی پرتوان در تاریخ صنایع ایران

یکربع قرن پیش بدون تردید نقطه عطفی است در تاریخ صنایع ایران. در آن زمان صنایع نوپای ایران که تعداد آنها از انگشتان دست تجاوز نمیکرد واین تعداد نیز یادگاری از دوره پر افتخار بینانگذاران ایران نوین رضا شاه کبیر بود از لحاظ ابزار و لوازم سخت در مضیقه قرار داشتند. اوضاع صنایع ایران در آن زمان چنان بود که اغلب اتفاق می افتاد، یك واحد صنعتی بعلت عدم دسترسی به یك ابزار ساده مدت‌ها دچار مشکل میشد و چه بسا فعالیت آن واحد صنعتی براثر نرسیدن و یا نداشتن یك ابزار کوچك متوقف میگردید، آن زمان هنوز آتش جنگ دوم جهانی شعله‌ور بود و اغلب صنایع معدودی که فعالیت داشتند، تقریبا تمام ابزار ولوازم مورد نیاز خودرا از مازاد لوازم و ابزار نیرو های متفقین تهیه میکردند.

این، وضع صنایع در آن روزگار بود. اما، امروز پس از گذشت ۲۷ سال، نه فقط صنایع ایران، در حدی افتخار آمیز و غرورانگیز پیشرفت کرده و بویژه در ده، دوازده سال اخیر جان تازه‌ای در کالبد صنایع ایران دمیده شده است، بلکه دیگر مشکل کمبود و عدم دسترسی به ابزار و لوازم صنعتی، برای چرخاندن چرخهای صنایع سبك وسنگین، مشکلی نیست که بتواند صاحبان صنایع بخش خصوصی و بخش دولتی را نگران سازد. زیرا «کالای صنعتی»، که از بیست و پنج سال قبل، فعالیت خود را آغاز کرد، در حقیقت پشتوانه ارزنده‌ای بود برای صنایع گوناگون.. کالای صنعتی، بدون اغراق و گزافه گوئی، راه گشای پیشرفت های روز افزون صنایع کشور است. دردورانی که عدم دسترسی به یك ابزارساده، میتوانست واحد صنعتی کوچك یا بزرگی را برای مدتی دچار رکود و تعطیل کند، یکی از چهره های ارزنده و علاقمند به صنعت، درصدد تامین وسائل و ابزار صنعتی برآمد.

پایه گذار لوازم صنعتی در ایران

در آن روز های پرآشوب، مردی خود ساخته و عاشق ایران با تلاش بی‌کیس و خستگی ناپذیر خود پایه های ورود لوازم صنعتی را بنانهاد.

آقای ابوالقاسم نوروز، با تاسیس موسسه «کالای صنعتی»، دیگر بیم از رکود و وقفه وحتی تعطیل در کار صنایع کوچك و بزرك را از قلب صاحبان این صنایع بیرون کرد و تصمیم گرفت با وارد ساختن انواع و اقسام لوازم و ابزار آلات صنعتی، نگرانی خرابی یا فرسودگی یك پیچ و مهره و یا قسمتهای مختلفه کارخانجات را از قلب صاحبان صنایع بدور سازد.

و خوشبختانه با فعالیت وجدیتی که در این راه مبذول داشت موفق شد گامهای سودمندی در این راه بردارد. تا به امروز که در حمایت انقلاب پرثمر ایران، هرروز که میگذرد صنعتی نو کارخانه‌ای جدید در ایران بنا نهاده میشود که مسلما یکی از اساسی‌ترین کار این صنایع همانا تهیه ابزارآلات می‌باشد.

هدف بنیانگذار کالای صنعتی

قدرمسلم اینست که درکار فروش لوازم وابزار صنعتی، تنها نفع مادی مورد نظر گردانندگان «کالای صنعتی» نیست.

ـ هدف، هرگز فقط سود وبهره گیری مادی نبوده است. بسیاری اوقات اتفاق افتاده، یك ابزار و یا یك وسیله را، که میتوانسته بحال صنایع کشور مفید واقع شود، بی‌آنکه حساب سودوزیان آنرا کرده باشیم، وارد کرده‌ایم. حتی دراین رهگذر، از تحمل خسارت های احتمالی نیزروگردان نبوده‌ایم. چون قصد مادر وهله اول و دردرجه نخست، خدمت به صنایع کشور است.

بی‌رقیب درسراسر جهان

تلاش وکوشش موسسه «کالای صنعتی»، همواره براین اصل کلی استوار بوده است که: بهترین ابزار ولوازم را ازبهترین و مرغوبترین نوع جنس و از مارك هائی که در صنایع جهان، شهرت و معروفیتی بسزا دارند، تهیه کرده دراختیار صاحبان صنایع کشور بگذارد.

ـ برای ما، نهایت جای افتخار وخوشنودی خاطر است که اجناسی را که به خریداران ارائه میدهیم و در اختیار صاحبان صنایع قرار میدهیم، نه فقط در ایران، بلکه درسراسر جهان نیز بی‌رقیب میباشد.

ابزار آلات صنعتی جهان در کالای صنعتی

اینك، بدنیست نگاهی به انواع واقسام ابزار و لوازمی که «کالای صنعتی» دراختیار صاحبان صنایع میگذارد، بیاندازیم. اما، قبلا بطور اجمال و مختصر، این نکته را ذکر کنیم که: کالای صنعتی، وارد کننده و فروشنده انواع ابزار آلات صنعتی است. از انواع آچار های گوناگون گرفته تا ماشین های مختلف جوشکاری، سنبادزنی، فرزو غیره ... همچنین مته‌های گوناگون، چرخ کش‌های مختلف، نوارهای مغناطیسی و دستگاه های پرس، بقدرت های متفاوت...

مطمئن ترین ابزار آلات صنعتی در کالای صنعتی

در میان کمپانی های سازنده لوازم وابزار آلات صنعتی، که محصولات آن درایران، توسط «کالای صنعتی» عرضه میشود، به نام «الیوت لوکاس» برمی‌خوریم. یك کارخانه صاحب نام واعتبار فوق العاده انگلیسی. نام «الیوت لوکاس» در سرتاسر جهان، بعنوان سازنده عالی‌ترین و مرغوب‌ترین نوع جنس، شهرت فراوان و بسزائی دارد. در کارخانه مدرن «الیوت لوکاس»، که باجدیدترین ماشین‌ها مجهز میباشد، انواع مختلف انبردست ها، سیم‌چین‌ها وابزار های لوله کشی وسیم کشی ساخته میشود. کارخانه «الیوت لوکاس» محصولات خودرا به سراسر جهان صادر میکند و درایران نیز همانطور که گفته شد: موسسه «کالای صنعتی» عهده‌دار نمایندگی وفروش محصولات این کارخانه مدرن وپیشرفته میباشد. درکارخانه «الیوت لوکاس»، هرنوع ابزار و وسیله‌ای که ساخته شود، در مراحل مختلف تولید، بارها و بارها مورد آزمایشات دقیق وسنجشهای گوناگون قرار می‌گیرد تا به دقت کارو مرغوبیت جنس آن اطمینان کامل حاصل نشود، به قسمت کنترل وبازرسی نهائی نمی‌رود. دراین قسمت انواع آزمایشات بر روی محصول تولید شده، صورت میگیرد. هرابزاری که درمراحل مختلف آزمایش و یا در مرحله بازرسی نهائی، دارای کمتر یا کوچکترین عیب و نقشی تشخیص داده شود، مطلقا از کارخانه خارج نخواهد شد و به بازار راه نخواهد یافت.

کلیه ابزار های ساخت کارخانه «الیوت لوکاس»، طبق استاندارد صنعتی انگلستان به شماره ۱۹۰۹-۳۰۸۷ و نیز بسیاری از آنها طبق استاندارد امریکائی ۴۷۱ ۹۹۹ ساخته میشود. انواع مخصوص ازاین ابزارها، برای مصارف موسساتی نظیر تلفن ـ گاز ـ برق ونظیر اینها ساخته میشود، ودوام طولانی، دقت کار و مرغوب‌ترین جنس، درمحصولات کارخانه «الیوت لوکاس»، تضمین می‌گردد و بهمین دلیل است که نام محصولات «الیوت لوکاس» ـ که نمایندگی فروش آنرا درایران «کالای صنعتی» دارا میباشد ـ بر تارك صنایع جهان میدرخشد.

تیغ اره ازبهترین نوع فولاد

بعداز نام «الیوت لوکاس»، به نام موسسه جمس نیل وشرکاء «شفیلد» یا موسسه «اکلیپس» برمیخوریم. این موسسه که در سال ۱۳۳۸ تاسیس گردیده، در پیشرفت صنایع جهان، سهم عمده و موثری داشته است.

مرحوم جمس نیل، بنیانگزار این موسسه، یکی از خدمتگزاران صنایع، ازطریق ساخت ابزارهای صنعتی بود.

از میان محصولات اکلیپس، شاید تیغ اره های آن، سهم بیشتری درتوسعه شهرت جهانگیر این نام داشته‌اند. این تیغ اره ها، اولین مرتبه بسال ۱۹۱۱ ساخته شدند واز آنجاکه دقت وبرش ودوام طولانی داشتند، خیلی زود، درعالم صنایع، جائی را که شایسته آن بودند، بدست آوردند. برای جنس این تیغ اره‌ها، بهترین نوع فولاد ودقت کافی، بخدمت گرفته شده است. امروزه فولادی که ماده اولیه تیغ اره‌های اکلیپس راتشکیل میدهد، درکوره‌های برقی فشار قوی خود کارخانه ذوب ونورد میشود. تنها برای آزمایش تیغ اره ها، ۲۶ دستگاه ماشین اره درآزمایشگاه مجهز کارخانه وجود دارد.

همچنین کارخانه اکلیپس، کمان اره‌های مختلفی نیز تولید میکند. بطور کلی انواع اره‌های زرگری، منبت کاری، اره‌های همه کاره که چوب وفلز را باهم ودرآن واحد وبایك تیغ میبرد و همینطور انواع اره‌های دیگر، از محصولات برجسته کارخانجات اکلیپس میباشد.

بدنیست در مورد کارخانه اکلیپس، بدانید: ۷۵ سال پیش، این کارخانه با ۱۲ کارگر آغاز بکار کرد که امروزه این تعداد، به سه هزار کارگر رسیده است.

کارنامه درخشان موسسه کالای صنعتی

چنانچه خواسته باشیم تمامی کارخانجات معروف وپرآوازه‌ای را که در سراسر جهان، سازندگان بهترین و مرغوب‌ترین وعالی‌ترین نوع ابزارآلات صنعتی هستند و درایران، «کالای صنعتی» نمایندگی فروش لوازم آنها را دارد، ذکر کنیم. سخن به درازا میکشد. فقط دراینجا بذکر این نکته اکتفا می کنیم که:

«کالای صنعتی»، مجموعه‌ای ازبرگزیده‌ترین ابزار آلات ولوازم صنعتی رادرایران یکجا گردآوری کرده ودرطول بیست و پنجسال خدمت صادقانه‌اش به صنایع کشور، درراه گسترش وتوسعه صنعتی که همواره مورد توجه شاهنشاه آریامهر ـ پرچمدار بزرك انقلاب سپید ایران ـ بوده است، گامهای بلندو ارزنده‌ای برداشته است.

حرفه وصنعت ولوازم صنعتی

اکنون، درزمان ما، بهمان نسبت که برشد وتوسعه صنعتی افزوده گردیده، احتیاج به لوازم وابزار های مدرن هم بطور روزافزون وچشمگیری احساس میشود. جای خوشوقتی است که موسسه کالای صنعتی، باین احتیاج توجه ودقت کافی داشته است.

مؤسسه «کالای صنعتی» در پیشبرد صنایع کشور سهم بسزائی دارد

★

«کالای صنعتی» مجموعه‌ای از عالیترین نوع ابزار آلات ولوازم صنعتی رااز سراسر دنیا گردآوری ودراختیار صاحبان حرفه وصنعت قرار میدهد

★

یکربع قرن تلاش وکوشش مؤسسه «کالای صنعتی» درراه صنایع گسترده ایران

★

۲۵ سال خدمت به صنایع واقتصاد کشور

STATIONARY COMPRESSORS
کمپرسورهای ثابت

Civil engineering equipment دستگاههای ساختمانی
PORTABLE COMPRESSORS کمپرسورهای متحرك

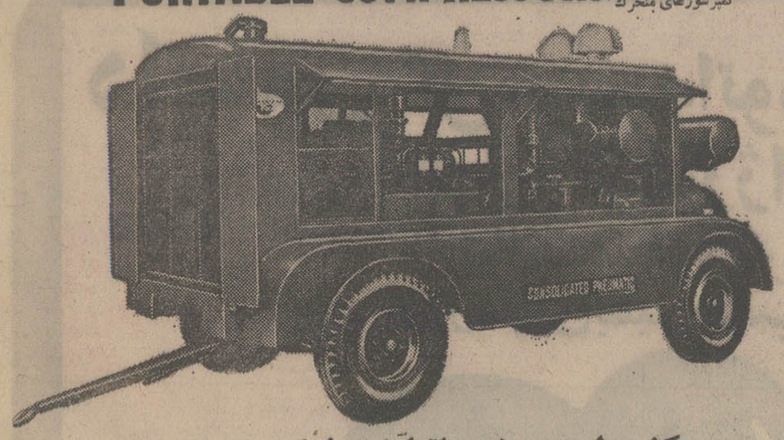

کنسولیدیتد نیوماتیك تول کمپنی لمیتد.
لندن ـ فریزربورغ، آبردین
CONSOLIDATED PNEUMATIC TOOL COMPANY LTD
London . Fraserburgh . Aberdeen

Variable Speed Drives

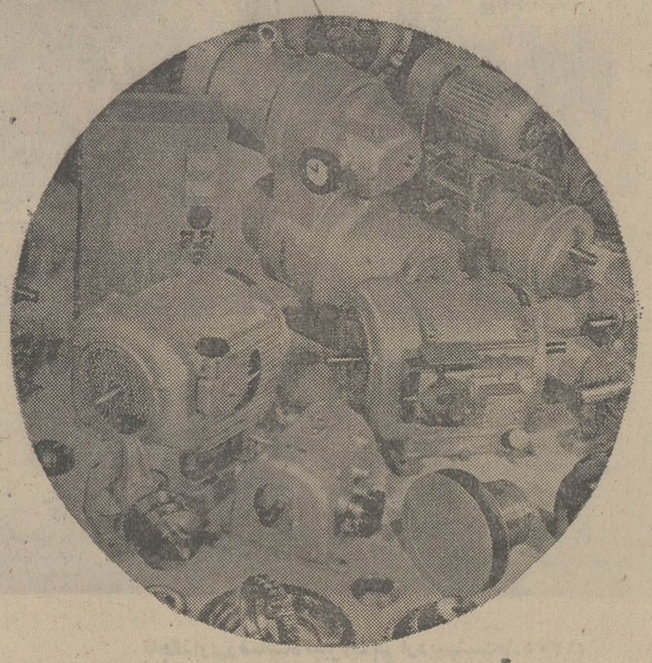

Gears and Gear Units

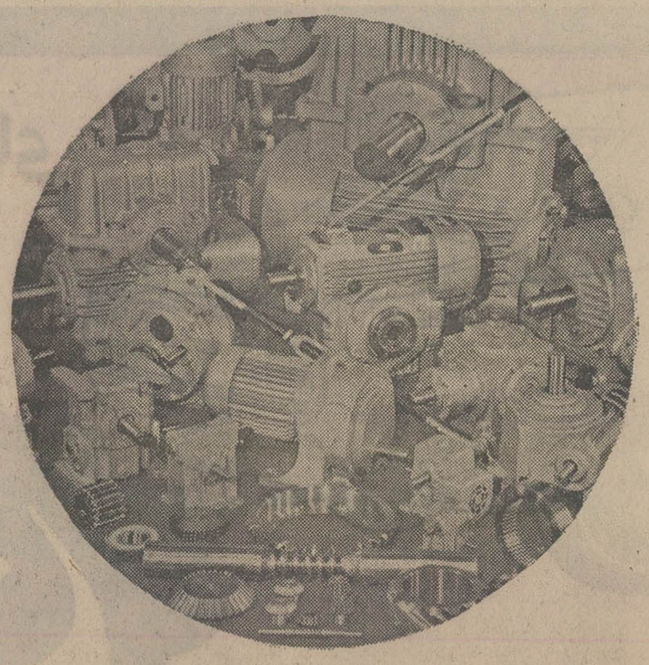

Bridgeport
milling machines
built under licence by
Adcock & Shipley Limited
MODEL BRJ AND ATTACHMENTS
ماشین آسیاب بریج پورت

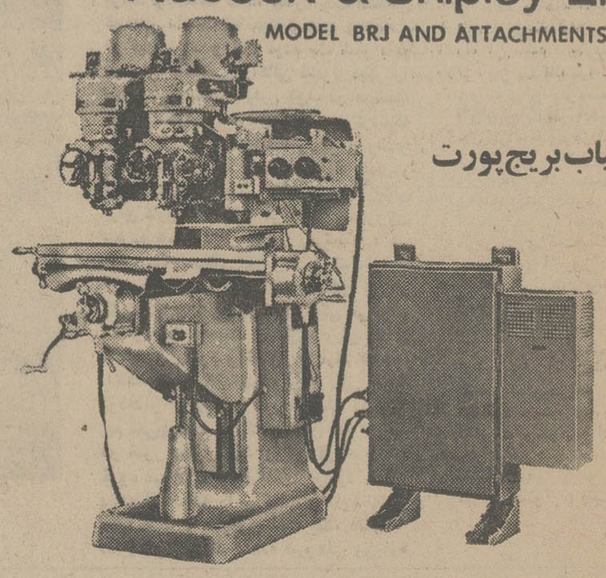

ساخته شده ودارای پروانه از ADCOCK & SHIPLEY LIMITED
مدل BRJ ودستگاه‌های ضمیمه

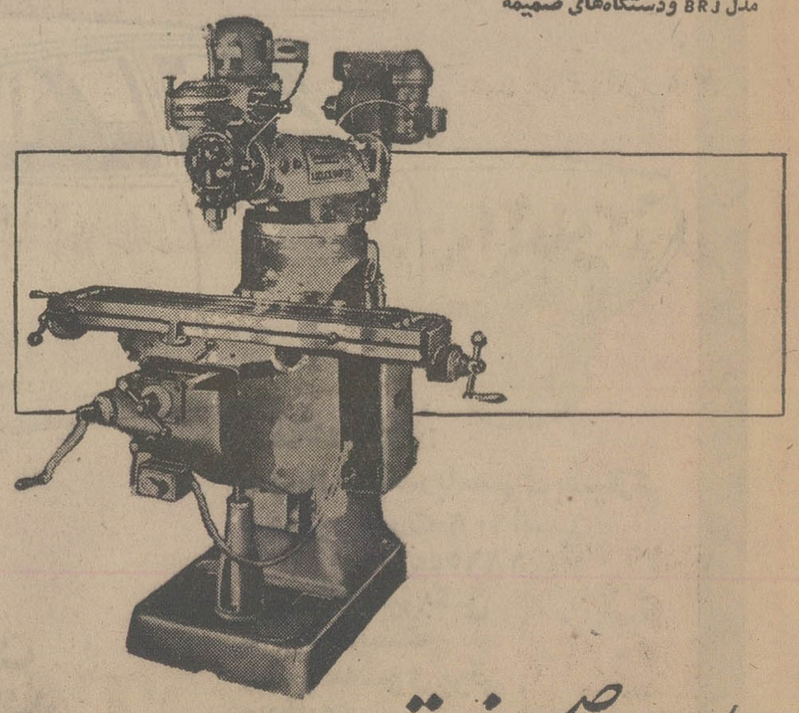

کالای صنعتی نماینده انحصاری ووارد کننده ابزار و ماشین ابزار ساخت معروفترین سازندگان انگلستان نمایشگاه خیابان فروغی شماره ۲۱ تلفن ۳۱۰۹۱۳۰ ـ ۳۱۰۹۱٤ ـ ۳۰٤٦۲٤۰

اصلاحات اقتصادی ومالی

نجات از آشفتگی مالی واقتصادی

یکی از مظاهر برجسته دوره رضاشاه‌کبیر اصلاحات اقتصادی و مالیست که بهترین نمونه قدرت دولت و استقلال و امنیت کشور بود . زیرا نمیتوان منکر شد که زندگی آدمی‌زادگان زندگی مادیست و هر جامعه‌ای برای زندگی بیش از همه چیز و بیش از همه چیز بقوه و نیرو احتیاج دارد . نیروی بشری نخست در ارتش و افراد مسلح وتجهیزات جنگیست و سپس در دارایی و تمول مادی . آشکارتر از این چیزی نیست که جامعه بی‌زر و بی‌زور از هر حیث ناتوان و درمانده است و بهمین جهت اصلاحات اقتصادی و مالی این دوره را پس از اصلاحات نظامی باید از کار های بسیار مهم دانیم.

یکی از اصلاحات اقتصادی مهم کوتاه کردن دست متنفذان و عناصر ماجری جوی از کار های مالی کشور و خزانه مملکت بود. در دوره های گذشته در نتیجه ناامنی و ضعف دولت مرکزی و حکومت ایلیاتی و ملوک‌الطوایف در هر ناحیه‌ای گردن‌کش‌نافرمانی پیدا شده بود که گذشته ازفراهم آوردن وسایل ناامنی و راهزنی و بیداد و ستم نسبت به زیر دستان و مردم بی دفاع بزور و جبر عواید و مالیات‌ها را از مردم میگرفت و به کیسه خود میریخت و بهمین جهت تا دست این‌عناصر کوتاه نمیشد اصلاح کار های مالی کشور ممکن نبود . حتی کارگزاران موثر دولت از نفوذی که در دستگاه دولتی داشتند بهرمجوبی میکردند و مالیات‌قانونی املاک و مستغلات خود را نمی‌پرداختند .

مرکزیت

. اصلاح دیگر عبارت بود از جمع‌آوری و مرکزیت دادن‌کامل درامد های کشور و نظارت دقیق در خرج و هزینه های کشوری و از این حیث پیشرفت عظیمی در ایران نسبت‌بدوران گذشته‌حاصل شد .

در ایران دوره هایی پیش آمد که اگر هم مختصر پولی بصندوق مالیه محلی میرسید پیشکار مالیه یا امین مالیه محل آشکارا آنرا به کیسه خود میریخت و بهیچوجه پروا از این کار نداشت .

گذشته از روسای دارایی زیر دستان و مخصوصا تحصیلداران نیز مالیات را بزور از مردم می‌گرفتند و به خزانه دولت نمی‌رساندند .

گذشته از آن بسا اتفاق می‌افتاد که در نتیجه‌ناامنی‌ناحیه‌ای ویران شده بود و عایدات آن ناحیه کفاف مالیات آنرا نمیداد و چون در صندوق مرکزی هم پولی نبود آن ناحیه مدتهای دراز در همان حالزار مانده بود و اصولا مرکزیت چنان بر همه جا مسلط بود که برخی از نواحی را مانند آن بود که جزو ایران نمیدانستند و چون آن ناحیه ویران شده و مردم آن پریشان شده بودند می‌بایست بهمان فقر و تهی دستی خود بسازند و بهیچوجه نه در دریافت عواید و نه در پرداخت مخارج کوشش و دقت و دلسوزی نمیکردند و در مقابل نادرستی‌ها هیچ بازخواست و کیفری در میان نبود .

اصلاح دیگر توسعه و تحکیم سازمان وتشکیلات‌مالی درسراسر کشور بود .در دوره های‌گذشته تقریبا در هر ناحیه از ایران اصول خاصی برقرار بود و بسیاری از عوارض و مالیات‌های محلی بود که اختصاص بناحیه معینی داشت و نواحی دیگر از آن معاف بودند و حتی در یک ناحیه برخی از اصناف و طبقات به پرداخت آن محکوم بودند و برخی دیگر از آن معاف بودند . تنها در این دوره سازمان و تشکیلات مالی در سراسر کشور یکسان شد و همه افراد دربرابر مالیات مساوی و برابر شدند .

دیگر ازاصلاحات‌مالی‌و اقتصادی درین دوره انتظام جمع و خرج کشور و توازن آن بر اساس بودجه های حقیقی بود و این نکته را کسانی‌که‌آگاهند نمیتوانند منکر شوند . میتوان گفت در دوره های سابق هرگز بودجه در کار نبود چنانکه در تمام مدتی که از مشروطیت ایران میگذشت تنها دوبار بودجه نوشته بودند یک بار مرتضی قلی خان صنیع‌الدوله‌که‌وزیر مالیه‌شدبودجه‌ای ترتیب داد و بار دیگر مرگان شوستر امریکایی که خزانه‌دار ایران بود بودجه دیگر نوشت.

تازه‌اگربودجه مینوشتند صورت مخارج را روی‌کاغذ می‌آوردند و چون چند ماهی از سال میگذشت در آمد های دولت به پایان می‌رسید و دیگر پولی‌در خزانه‌نبود و بقرض‌وررسوایی‌سال راهرطور بود به پایان میرساندند و ناچار مطالبات مردم و حتی حقوق کارگزاران دولت میماند و ازاین سال به آن سال میرسیدچنانکه کرارا در پایان ماه برای‌پرداخت مخارج جاری آن ماه از بانک شاهنشاهی ایران که یک شرکت انگلیسی بود و امتیاز انتشار اسکناس را داشت‌مبلغ مختصری قرض میکردند و چون نمی‌توانستند همه احتیاجات را تامین کنند به تناسب از هر مبلغی‌مقدار قلیلی میپرداختند .

کارگزاران دولت که راه‌دیگری برای گذران خودجز همان‌حقوق دولتی نداشتندحواله حقوق‌خود را بصرافی از قرار تومانی دو قران میفروختند یعنی بجای‌یک تومان دو ریال ازاو میگرفتند و وی آنقدر منتظر میشد تا بتواند آن مبلغ را وصول کند .

در میان نواحی مختلف ایران مالیات برخی از نواحی زودتر وصول‌میشد و کسانی که‌وسیله داشتند میکوشیدند که حقوقشان را از بابت عایدات آن ناحیه به مستوفی آن نقطه حواله‌بدهند.

گاهی اوضاع مالیه کشور به اندازه‌ای پریشان میشد که همان مختصر وجه را برای پرداخت حقوق کارگزاران دیوان نداشتند و کرارا مستخدمان دولت پنج ماه و شش ماه حقوق طلبکار بودند .

چند بار اتفاق افتاد که چون بازار پول در خزانه دولت نبود بجای حقوق گندم و جو که از بابت مالیات جنسی در انبار دولت بود حواله کردند که هرکس آنرا در بازار بفروشد و بحق خود برسد . یکبار آجر که از بابت مالیات‌جنسی کوره‌پزخانه های تهران گرفته بودند حواله کردند.

بار دیگر تفنگ های سر پر و سلاحهای از کار افتاده را که در انبارها مانده بود در مقابل حقوق وزارت جنگ دادند . بار دیگر شاهنامه‌ای را که به خرج دولت در زمان مظفرالدینشاه به کوشش حسین‌پاشاخان امیربهادر جنگ رئیس کشیک خانه در بار که شاهنامه را دوست میداشت به قطع بسیار بزرگ چاپ کرده بودند و به شاهنامه امیر بهادری معروف بود در برابر حقوق کارمندان وزارت خانه‌ها از قرار جلدی چهار تومان دادند .

بهترین دلیل اصلاحات اقتصادی و ما در دوره پهلوی تفاوت شگفت در میان‌جمع‌بودجه کشور در سال ۱۳۰۰ و سال ۱۳۲۰ است :

جمع کل هزینه کشور در سال ۱۳۰۰ مبلغ ۱۹٫۰۶۱٫۲۵۵ ریال و ۱۲۵۰۰۰۰ فرانک طلای سویس بوده است .

جمع کل بودجه ۱۳۲۰ بدینگونه بوده است :

درآمد ۳٫۶۱۳٫۲۶۸٫۷۱۸ ریال
هزینه ۴٫۳۲۳٫۱۱۱٫۶۷۶ ریال .
برای نمونه ترقی بودجه وزارت فرهنگ را در این دوره در نظر بگیریم :

جمع کل بودجه سال ۱۳۰٤ مبلغ ۷٫۷۳۱٫۳۸۰ ریال .
جمع کل بودجه سال ۱۳۲۰مبلغ ۱۵٤٫۸۵۶٫۰۰۰ ریال .
بودجه ارتش :

جمع کل بودجه ارتش در سال ۱۳۰۰ مبلغ ۹۰٫۰۰۰٫۰۰۰ ریال .
جمع کل بودجه ارتش درسال ۱۳۲۰ مبلغ۹۳ر۱۲۱ر۵۲٤ ریال.
بدینگونه بودجه کشور در مدت بیست سال تقریبا بیست برابر ، بودجه وزارت فرهنگ در مدت شانزده سال بیست و یک برابر و بودجه ارتش در مدت بیست سال تقریبا شش برابر و نیم شده است .

بهترین معرف اصلاح اوضاع اقتصادی و مالی ایران اینست‌که با وجود مخارج بسیار سنگینی که در راه آبادی و ترقی ایران‌و خریداسلحه و کارخانه‌های‌متعدد شده است دولت ایران در این مدت بهیچوجه محتاج باستقراض در داخله یا در خارج از کشور نشده و حتی در هر سال‌مقداری از عایدات خود را صرفه‌جویی کرده و بعنوان ذخیره مملکتی نگاه داشته و مبالغ خطیری طلا خریده است و بر ثروت کشور افزوده است .

دلیل دیگربراصلاحات اقتصادی این دوره چند رقم دربارهبانک‌ملی ایرانست :

در سال ۱۳۰۷ که سال تاسیس بانک بوده جمع‌تراز نامه بانک ۱٦٦٫۰۰۹٫۰۱٦ ریال بوده‌است .
در سال ۱۳۱٦ این مبلغ به ۲٫٦۱۱٫٦۱۹٫۷۰۲ ریال رسیده یعنی در ده سال بیش از پانزده برابر شده است .
موجودی فلزات‌گران بهای‌بانک درسال۱۳۰۷معادل ٤۲٫٦۰٥٫٦٤٥ ریال بوده و در پایان‌سال ۱۳۱٦ به۷۱٥٫۳۷٥٫۲۲٦ ریال‌رسیده‌یعنی در ده سال بیش از ۱۷ برابر شده است .

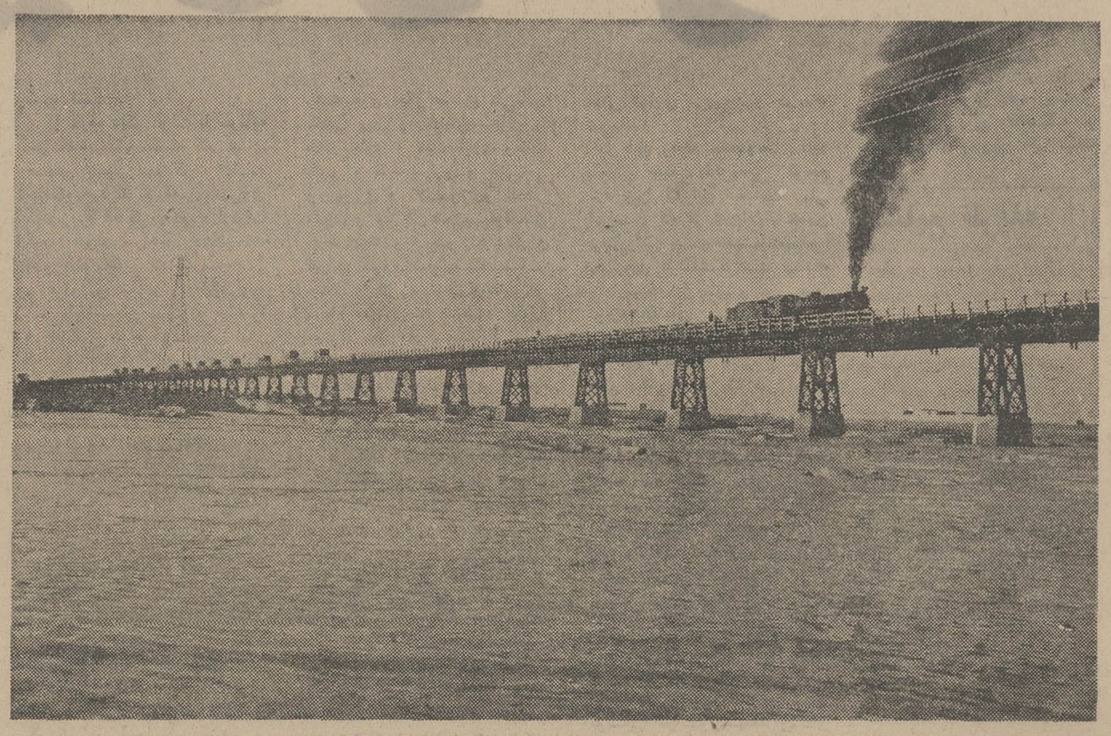

ایجاد راه‌آهن سراسری از اقدامات مهم دوران سلطنت رضاشاه‌کبیر بود

وام داخلی وخارجی

در سال ۱۳۰۷ که بانک ملی ایران بکار آغاز کرده اندوخته نداشته است و در سال ۱۳۲۰ اندوخته‌آن‌مبلغ ۹٦۹۱۰٥٦۷۷ ریال بوده است.

نکته بسیار مهم اینست که در سال ۱۳۲۰ که پایان این دوره بوده است‌دولت ایران یکی ازدو سه دولت‌جهان بود که بهیچوجه وام داخلی و خارجی نداشت و بلکه ذخایر عمده‌درداخل وخارج کشور فراهم کرده‌بود و حال‌آن که در پایان دوره استیلای قاجار ها دولت ایران یک فقره ۳۲ر۰۰۰ر۰۰۰ تمات روسی‌مقروض بود که بنرخ آن روز ۱۹٥ر۰۰۰ریال‌و بنرخ‌امروز ۳۹۰ میلیون ریال می شد و یک فقره قرض‌دیگر ۳٫۳۱٥٫۳۸۱ لیره انگلیسی بودکه بنرخ آن روز ۱۳۲ر٦۱٥ر٤۰۰ ریال و بنرخ امروز ۲٦٥ر۸۳۰ر۲۳۰ ریال می شدوجمع قروض داخلی آن ٤٤ر۳۲۰ر۰۰۰ ریال بود یعنی روی‌همرفته ٦۹۹ر٥٥۰ر٤۸۰ریال مقروض بود . اگر این نکته‌رادر نظر بگیریم‌که‌بالاترین رقم بودجه ایران در آن سالها رقم بودجه سال ۱۳۲۸ـ ۱۳۲۹ قمری ۱۰٦٥٥٫۲۸۰۰ ریال بوده است معلوم می‌شود که‌بیش از بودجه پنج سال خود مقروض بوده است .

برای اینکه زمینه دیگری از اوضاع مالی‌ایران‌در دست‌داشته باشیم باید در نظر گرفت که در همین بودجه سال ۱۳۲۸ـ۱۳۲۹ قمری مبلغ ۸۳۷٥۳۲۰۰ ریال از مبلغ ۱۰٦ میلیون کسر بودجه بوده است یعنی ۸۳ میلیون و کسری مخارج بی‌محل داشته‌اند. پس از اینکه در پایان این دوره در پرتو استحکام اوضاع مالی دولت‌ایران‌دیناری مقروض‌نبوده بلکه وامهای سابق نیز از میان رفته بوده است بهترین‌دلیلیست که درین دوره چه اصلاحات‌مالی مهمی پیش آمده است.

اصلاح دیگری‌که‌درین رامشده اصلاح روش‌مالی‌کشور و اصول مالیاتی از حیث نرخ و طرز وصول بوسیله حذف مالیاتهای غیر عادی‌و مضر باقتصاد کشور بوده است‌مانند مالیاتهای ارضی وسرانه‌و دروازه‌بانی وراهداری وغیره وتعدیل مالیاتهای دیگر و وضع مالیاتهای جدید برای کار های عام‌المنفعه مانندراه سازی و راه‌آهن و بهداری و مانند آن.

اصول مالیاتی‌ایران یادگار دوره های‌تاریک‌و ادوار ملوک‌الطوایف و حکومت‌ایلیاتی‌بود و پایه درستی نداشت و به هیچوجه بامقتضیات روزگار وفق‌نمی‌داد و در بسیاری از موارد عادلانه نبود، چنانکه همه بار بردوش طبقه کارگر و زارع و فروشنده شهری گذاشته شده بود یعنی مردمی که از دسترنج خود زندگی میکردند و دیگران‌که‌از راههای دیگر چندین برابر ایشان درآمد داشتندبهیچ وجه مالیات نمی پرداختند و تنها اصناف و بزرگران و اینگونه مردم زیردست مالیات می دادند.

تاجار می‌بایست در مالیات تعدیل کامل برقرار شود و اصولی پیش بگیرند که هر کس بتناسب‌درآمد خود مالیات‌بپردازد و درمخارج عمومی کشور شرکت کند و این اصلاح بسیار مهم در کار مالیات تنها درین دوره بعمل آمد.

نکته دیگری که در اصلاحات مالی و اقتصادی اهمیت‌بسزا دارد استقلال گمرکی ایران و اصلاح تعرفه گمرکی بر اساس حفظ صنایع نوزاد و کالای داخلی و محصولات کشورست . در دوره قاجار هادر نتیجه عهدنامه ترکمانچای که در سخت ترین مواقع ذلت‌و سر شکستگی ایران بسته شده‌بود و در نتیجه اصول کاپیتولاسیونها که در آن‌عهدنامه منظور کرده بودندو برخی کشور های دیگر نیز از آن برخوردار شده بودند ایران‌درتعرفه گمرکی خود بهیچوجه استقلال نداشت وحداقل و حداکثری در حقوق گمرکی برقرار کرده بودند و از واردات برخی از کشور ها که بیشتر نفوذ داشتند حداقل واز دیگران حداکثر رامی گرفتند و در صادرات نیزدو درجه حقوق گمرکی برای این دو دسته بود. نرخهایی که در تعرفه گمرکی منظور شده بود تغییر ناپذیربود زیرا که می‌بایست برضایت دو طرف تغییر بدهند و طرف دیگر بتغییر آن رضایت نمی داد . در حقیقت تعرفه‌گمرکی وسیله‌ای‌بود که کالای بیگانه بهر صورتی که بیگانگان می‌خواستند وارد ایران شود و ببهایی که ایشان می پسندیدند بفروش برسد و درین مورد کمترین استقلال واختیار برای ایران قایل نبودند.

گمرک

دولت ایران برای اداره کردن گمرک های خود می بایست بمستشاران بلژیکی که طرف اعتماد دول بیگانه بودند متوسل شود. حتی نوزنام بلژیکی رئیس کل گمرک ایران بمقام وزارت رسید و عنوان «وزیر گمرکات» یافت و در پایان دوره قاجارها قسمت عمده از آن را برای استهلاک اصل و فرع قروضی که از انگلستان کرده بودند برمی‌داشتند.

در امتیازی که درین دوره‌در ۱۳۰۹ داده شد سهم دولت‌ایران ۱٤۳۳٤۷۸ لیره و سیزده‌شیلینگ وهشت پنس و ۱٦۹٤۲٤ لیره و نه شیلینگ ونه‌پنس مالیات شرکت بود یعنی روی همرفته ۱٦۰٫۲۹۰٫۳ لیره و سه شیلینگ و پنج پنس بخزانه ایران پرداخته می‌شدیعنی از هشت برابر ونیم سهم سابق.

تاسیس، بانک‌ملی

دیگر از اقدامات اقتصادی مهم تاسیس بانک ملی ایران در۱۳۰۷ و لغو امتیاز انتشار اسکناس بتوسط بانک شاهنشاهی ایران بموجب قانون ٦ خرداد ۱۳۰۹ بوده است. بانک شاهنشاهی ایران یک شرکت انگلیسی بود که در سلطنت ناصرالدینشاه امتیاز انحصاری حق انتشار اسکناس را در ایران گرفته بود و شعبه‌های مختلف در همه شهرهای درجه اول و درجه دوم ایران برقرار کرده بود و در ضمن معاملات تجارتی واستقراضی هم‌می‌کرد.

وضع معاملات صرافی آن‌وضع خاصی بود باین معنی که‌اسکناس را بنواحی مختلف تقسیم کرده بود و روی هراسکناسی مهری زده بود که مثلا فقط درتبریز ادا خواهد شد، و آن اسکناس را در هرجای‌دیگر بیانکسی‌بردند مبلغی از ارزش آن کم می‌کردو می‌پرداخت و پیداست که این معامله تاچه اندازه نامشروع و برخلاف مقررات بانکی کشورهای جهان بود . لغو این امتیاز یکی از کارهای بسیار مهم بود زیرا پیداست که انتشار اسکناس پایه اقتصاد واساس زندگی مادی‌هر کشوریست و ملتی که حق‌انتشار اسکناس را خود نداشته باشد و بیگانگان بدهد البته استقلال اقتصادی خود را از دست داده وهمیشه دستخوش منافع دیگران خواهد بود. بهمین جهت تاسیس بانک ملی را که ازآغازمشروطیت آرزوی ایرانیان‌بودبدان کامیاب نمی‌شدند ولغو امتیاز اسکناس‌را که بیک بانک خارجی سپرده شده بود از مهمترین قدمهای اقتصادی ومهمترین عوامل در استقلال اقتصادی ایران باید دانست.

درنتیجه لغو امتیاز اسکناس‌و تاسیس بانک ملی ایران وضع پول ایران کاملا ثابت شد وبرای پول کشور پشتوانه بسیارمحکمی از طلا و جواهرات سلطنتی اندوخته شد و پیداست که بدین گونه پول ایران در جهان اعتبار کامل یافت و یکی از معتبرترین پولهای آن عصر بشمار رفت .

از جمله کارهایی که دراصلاح اوضاع اقتصادی ایران کردند تاسیس بانک پهلوی قشون در اردی‌بهشت ماه ۱۳۰٤ بود که بعدها بنام بانک سپه نامیده‌شد.

پس از آن تاسیس بانک رهنی را برای کارگشایی مردم ورهایی ایشان از دست کسانی که از نیازمندیهای مردم تنگ دست‌بهره‌جویی‌های شگرف می‌کردند و تاسیس بانک فلاحتی و صنعتی ایران را برای کمک بکشاورزان و صنعتگران و یاری در آبادی‌و عمران کشور و تقویت نیروی تولید و توسعه صنعت و پیشه و تاسیس بانک کارگشایی را باید از کارهای مهم در اقتصاد کشور دانست زیرا باین وسیلتوانستند در صادرات و واردات کشور تعادل فراهم کنند و نگذارند سرمایه کشور بیهوده بخارج‌برود و بحران تولید شود.

دیگر از اصلاحات اقتصادی وضع یک سیاست اساسی برای تامین استقلال اقتصادی کشور و تطبیق فعالیت‌های اقتصادی با مقاصد عالیه و منافع کشور بوده است. این کار مخصوصا ازحیث ترویج مصنوعات ایران چه در داخل و چه‌درخارج اهمیت‌بسیار داشته و البته در آبادانی کشور نیز بسیار موثر بوده است .

اقدام مهم دیگری که باز درین زمینه بعمل آمده‌جلوگیری ازنفوذ بیگانگان در اقتصاد و امور بازرگانی و معاملات‌نقدی وجنسی بوده است . چنانکه‌پیش‌ازین هم اشاره رفت کارهایی که درین‌زمینه کرده‌اند دراستحکام مبانی‌استقلال ایران بسیار موثر بوده و یکی‌از وسایل سلب مداخله بیگانگان در کارهای کشورست. تردیدی‌نیست که پیش از آن همیشه بیگانگان کوشیده‌اند منافع اقتصادی خود را بوسیله مداخلات در کارهای ایران تامین کنند و همیشه درهمه جا استعمار برای تامین منافع اقتصادی بوده است‌و البته هرجا که در ضمن اصلاحات اقتصادی از نفوذ بیگانگان کاسته شوددر سیاست نیز موثر خواهد بود. درین زمینه‌کارهای اساسی‌تاسیس سازمانهای لازم برای اجرای این مقصود مانند تاسیس وزارت‌پیشه وهنر و وزارت بازرگانی و اداره کل کشاورزی و شورای عالی اقتصاد واتاقهای تجارت شهرها بوده است. یکی از کارهای‌مهمی که درین زمینه کرده‌اند وضع مقررات لازم برای تعادل‌صادرات و واردات بوده است مانندقانون انحصار تجارت خارجی ونظامات مربوط به‌آن و منع ورود‌اشیاء تجملی و غیر لازم و تشویق وارداتی‌که‌برای استقلال‌اقتصادی کشور و رفع حوایج اولیه‌جامعه ضرورت دارد مانند ماشین‌ها و دارو وجزآن و نیز تشویق صادرات و معرفی کالای ایران‌در بازارهای مهم جهان و تهیه بازار های تازه برای‌متاع ایران .هریک ازین اقدامات نیز در حد خوددر استقلال اقتصادی کشور موثر بوده است. برای اجرای این مقاصد عالی یک سلسله کارهای اساسی کرده‌اند مانند راهنمایی بازرگانان باصول بازرگانی جدید وتاسیس‌مدارس تجارتی‌ازآن‌جمله مدرسه‌عالی‌تجارت‌درتهران‌و انتشار مطبوعات تجارتی‌وتاسیس‌نمایشگاه های کالاهای داخلی در شهر های عمده و مخصوصا در تهران و شرکت در نمایشگاه ها و بازار های مکارهٔ بین‌الملل و حمایت از بازرگانان و تاسیس نمایندگی های تجارتی ایران در کشورهای بیگانه و عقد پیمانها و قراردادهای

بقیه در صفحه ۲۲

تراکتور همه کاره کوبوتا

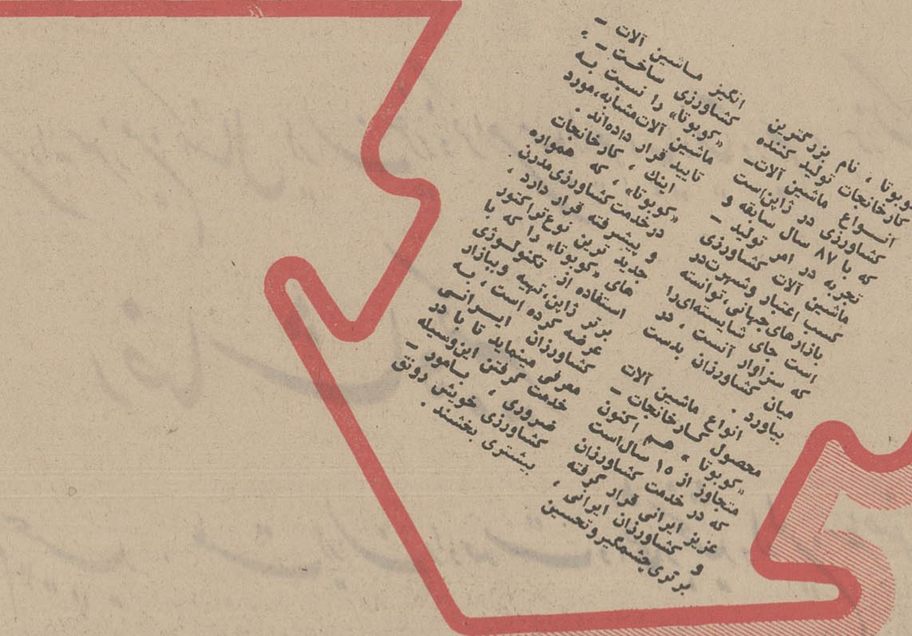

قابل استفاده در مزارع مختلف و شالیزارهای پر آب

دارای دو دفرانسیال و چرخهای آهنی از ۱۲ الی ۲۸ اسب آماده تحویل است.

با کوبوتا مزارع خود را آباد کنید

KUBOTA TRACTOR

IRAN KUBOTA

مرکز پخش ـ شرکت ایران کوبوتا تهران ـ تلفن ۵۳۲۵۰۹

سوم اسفند ۱۲۹۹

پایان رخوت

همواره در تمدن بشر مادیات مهمترین رکن زندگی بوده و در تمدن کنونی اهمیت آن روز بروز آشکارتر میشود و روزی نیست که در صنایع‌جهان‌پیشرفتی که کار را همواره آسان تر می‌کند روی ندهد . از اواسط قرن نوزدهم میلادی صنعت پی در پی راه پیشرفت را می‌پیمایدو بهمین جهت ممکن نیست هیچ ملتی بتواند از صنایع جدید بی‌نیاز باشد و هر کشوری که نتواند احتیاجات دایمی خود را بدین وسیله فراهم کند محکوم بزوال خواهد بود .

در ایران در دوره های گذشته که نزدیک دویست سال کشور گرفتار انقلابات داخلی و جنگ های خانگی و لشکرکشی های خارجی و بدبختی های گوناگون بود مردم از کاروان تمدن یکسره باز مانده بودند و از هرپیشرفت و ترقی محروم گشته بودند و حتی‌درصدسال‌آخر درنتیجه‌ناامنی وزوال وانقراض‌حقیقی نتیجه‌آن شده بودکه‌صنایع‌داخلی ایران‌که مخصوصا در زمان صفویه از دوره شاه عباس اول ببعد در منتهای زوال بود روبنیستی می‌رفت و می‌توان گفت در پایان دوره قاجار ها بهیچوجه صنعتی در ایران نبود وهمه‌نیازمندیهای مردم از بیرون می‌آمد و حتی واجب ترین چیز ها را واردمی‌کردند و درنتیجه هر سال نقصان فاحشی در تجارت ایران پیش می‌آمد. سال بسال از صادرات کاسته میشد و برواردات‌افزوده می‌گشت و اگر آن اوضاع‌سپری نمی‌شد قطعا چندی نمی‌گذشت که ایران کاملا ورشکسته می‌شد و بحران اقتصادی عجیبی کشور را یکباره از پا در می‌آورد و در نتیجه آن انقلاب عظیمی روی می‌داد که استقلال ایران را از میان می‌برد و دیگر شاید امید بازگشت نبود .

صنایع جدید

بهمین جهت در دوره پهلوی در جزو اصلاحات اقتصادی مهمی که بدان آغاز کردند قهرا می‌بایست توجه خاصی در باره صنایع بکنند و صنایع جدید را در ایران برقرار سازند و ازین حیث کشور را از توسل بخارج بی‌نیاز کنند و قسمت اعظم از نیازمندیهای ایران را در داخله کشور و از کالای‌ایران برآورند و این فقر اقتصادی شگفت را کسربنیستی می‌زد از میان‌ببرند. در این راه یک سلسله اقدامات بسیار مهم کرده‌اند . درقدم‌نخست باید تاسیس کارخانه ها را قرار داد زیرا مهمترین اساس اقتصادی درتمدن امروز کارخانه‌هائیست‌که در کشوری دایر می‌کنند و همیشه برای مملکت می‌ماند و سبب پدید آمدن صنایع ملی و سلب احتیاج مردم از مصنوعات بیگانه میشود. بدین وسیله یکی‌ازمهمترین مسایل اجتماعی را که رفع بحران و پیدا کردن کار برای کارگران کشوررست حل میکند و مواد اولیه بجای آنکهبهای ارزان بخارج بفروشند و در برابر آن نیازمندیهای خود را ببهای‌گرانتر بخرند و داخل کشور بدست مردم مملکت بمصنوعات داخلی تبدیل می‌کنند . روی‌همرفته‌فواید اقتصادی و اجتماعی گوناگون‌در تاسیس کارخانه ها نهفته است و چندان آشکار است که حاجت بتوضیح ندارد .

استقلال کشور

دردوره‌گذشته اگرگاه‌گاه مردنیک اندیش دوربینی پیدا می‌شد و می‌خواست با تاسیس‌کارخانه‌ای‌یکی از حوایج مردم را تامین بکند از یک سو بواسطه مداخله بیگانگان در کار های داخلی‌کشور ورقابت های‌نامشروع و سیاست‌استعماری و از سوی‌دیگر بواسطه آنکه دولت‌هیچ وسیله‌نداشت‌مصنوعات داخلی را حمایت کند و سیاست گمرکی‌واقتصادی نداشت‌محصول آن کارخانه رواج نمی‌یافت و بزودی‌کارخانه تعطیل می‌شد . راهی که بیگانگان برای‌پیش بردن این مقصود داشتند این بود که کالای خود را موقتا چنان ارزان می‌کردند که کالای آن کارخانه دیگر خریدار نداشت و ناچار کارخانه بسته میشد . چنانکه در آن دوره کارخانه های چندمانند قندریزی و کبریت سازی و ریسمان بافی و بلور سازی و جز آن در ایران‌دایرشده و هر یک در قدم اول از میان رفته ونابود شده است و معروفترین آنها کارخانه کبریت سازی الهیه و قندریزی کهریزک بود که حاج میرزاعلی‌خان امین الدوله دایر کرد و کارخانه ریسمان بافی که مرتضی قلی خان صنیع‌الدوله در تهران تاسیس کرد .

اما در دوره پهلوی برعکس استقلال مملکت کاملاپابرجاشده و دولت از هر حیث نیروی کامل یافته بود و سیاست اقتصادی و گمرکی روشنی داشت که باکمال بصیرت و آگاهی دنبال میکرد و پیشرفت های مهمی درصنایع‌پیش آمد .درین دوره کارخانه های ریسندگی و بافندگی و کبریت سازی و صابون پزی و قندریزی و گونی‌بافی و کشبافی‌وکارخانه های برق وچرم سازی و مقوا سازی و خشکبار و پارچه‌بافی و پشم بافی و حریربافی وکنسرو سازی وپشم‌ریسی و سیمان‌سازی و آجرپزی و بریکت سازی و نوشابه سازی و جز آن دراندک مدتی در ایران بکارمشغول‌شدند. می‌توان گفت در نتیجه کوشش های بسیار وتوجه‌خاص دولت درین راه و وسایل گوناگونی‌که برای‌تشویق‌مردم در این‌زمینه‌بکار برده‌اند درین دوره همه نیازمندی های درجه اول کشور در داخل مملکت فراهم شده است . هر سال قدمهای بیشتری‌درین راه برداشتند و بسیاری از مواد که سابقا بمقدار کثیر از خارج می‌آوردند و از اقلام مهم واردات کشور بود در مملکت بدست‌مردم ایران فراهم شد و دیگر دیناری از پول مردم از آن بابت بخارج نرفت ، آن کالارابهترین وجهی در ایران ساختند و بارزان ترین بهای ممکن بحدوفور در بازار های ایران عرضه داشتند . همه آنها بسرمایه ایرانی بدست ایرانی باتازه‌ترین وسایل فنی و بهترین ماشین های ممکن فراهم گشت .

در زمان رضا شاه‌کبیر کمترین شهری در ایران بود که در آن یادرهمسایگی آن یکی‌چندکارخانه مهم مشغول بکار نشده باشد و مخصوصا در درجه اول تهران و اصفهان و تبریز و مشهد و در درجه دوم شهر های دیگر مانند رشت و قزوین و قم و یزد و اهوازوزنجان‌وهمدان وسمنان و شیراز و کرمان مراکز صنعت‌جدید ایران شدند در هر یک از آنها مبالغ خطیری از سرمایه ایرانی چندین هزار کارگر ایرانی از زن و مرد و کودک را بکار مشغول کرده است .

از طرف دیگر دولت با سرمایه خوداقدام بیک سلسله کار های صنعتی بسیار مهم کرده است چنانکه همه کارخانه‌های‌قندریزی کشور را که درین دوره احداث کردند دولت فراهم‌آوردوکارخانه های مهم دیگر مانند حریربافی و تراورس سازی و گودرون سازی و سیمان سازی و غیره را فراهم کرد و مشغول بیکی از مهمترین‌کارهای‌صنعتی یعنی‌ایجاد کارخانه ذوب‌آهن شد که‌متاسفانه جنگ جهانی‌دوم مانع ازپیشرفت این مقصود عالی گشت.

ازسوی‌دیگر شهرداریهادربسیاری از شهرهای ایران کارخانه های برق و در شهر های مهمتر سیلو ها و انبار های بسیار بزرگ و وسایل جدیدبرای نگاهداری‌غلات و آذوقه شهر ها ترتیب‌داده‌اند که‌هریک‌از آنها دستگاه‌بزرگیست و از جمله جدیدترین وسایل‌فنی امروز بشمار میرود .

دستگاه‌بسیاربزرگ‌دیگری‌که دولت فراهم کرده کارخانه دخانیاتست تا عده کثیری از مرد و زن و کودک در آنجا کار کنند و محصول این کارخانه‌که‌درخاورمیانه نظیر ندارد در کشور های دیگر نیز خریدار دارد .

نکته دیگر که در ضمن‌اصلاحات صنعتی بایدبدان‌توجه‌کرد‌توسعه و اصلاح صنایع قدیم ایران است‌که در حقیقت درین دوره آنها را احیا کردندو‌از نوبوجودآوردند زیرا چنانکه گفته شد در دوره پیش چنان تنزل کرده‌بودکه‌تقریبا از میان رفته و نابود شده بود. سالها و بلکه بیش از یکقرن‌بود که‌دیگردرایران زری نمی‌بافتند و این صنعتی که ایرانیان در جهان معمول کرده بودند در ایران فراموش شده بود و نیز نقاشی و تذهیب از میان رفته بود و رشته های دیگر صنایع ملی‌مانند کاشی پزی و قلمدان سازی و خاتم سازی و نقره سازی وکنده کاری و ملیله سازی و قالی‌بافی وزردوزی و قلابدوزی‌و قلمکار سازی و جز آن تنزل‌بسیارفاحش کرده بود و هنر صنعتگران ایرانی دوره صفویه که سراسر جهان را از زبردستی و ذوق و سلیقه سرشار خود خیره کرده بودند بچیز های بسیار پست بدل شده بود که باعث تعجب و گاهی نیز مایه تاسف بود که چه شده است بازماندگان‌آن‌هنرمندان چیره دست بدین گونه بی‌ذوق و بی‌سلیقه شده‌اند . پیداست که یگانه دلیل آن پریشانی اوضاع وبی اعتنایی دولتها بدین گونه کار های اساسی‌و ملی بوده‌است.

صنایع ملی

در دوره پهلوی در هر یک از این صنایع‌ملی‌ایران ترقی‌آشکاری پیش آمد و بجرات میتوان گفت برخی از آنها بهمان درجه‌زیبائی دوره صفویه رسید و حتی برخی دیگر از زمان صفویه هم پیش افتاد ، چنانکه هیچ تردیدی نیست که قالی ها و زریها و نقره‌کاری ها و برنجهای کنده کاری این دوره بمراتب بهتر از شاهکارهای زمان صفویه شده بود . درین اندک مدت دوباره نهضت صنعتی درایران‌پدیدار شد و دوباره‌ذوق و هنرنمایی ایرانیان درین راه‌گل کرد و بیش از پیش بسوی تکامل رفت و دوباره صنایع ایران جلب توجه جهانیان را کرد و مسلم شد که این ملت هنرمند با ذوق هرگاه روی آسایش‌ببیند بازمقامی را که در دوره انحطاط از دست داده بود در جهان بدست می‌آورد و باز راه ترقی رادراندک مدتی شتابان می‌پیماید و در راه نمی‌ماند .

در این زمینه مخصوصا باید باحیای صنعت قالی‌بافی توجه کرد زیرا که این صنعت ملی ایرانست که از قدیم‌الایام خاص نژادایرانی بوده‌وهمیشه‌اختصاص بسرزمین ما داشته است چنانکه در پازیریک در سیبری در میان لوازم خانه‌ای‌از دوره‌هخامنشیان که سیل آنرا فرا گرفته و سپس در زیر یخ مانده و تا زمان حاضر باقی مانده است یک قالی دوره هخامنشیان یافته‌اند که از ایران بسیبری برده بودند . در دوره قاجار ها این صنعت‌بمنتهای‌تنزل خود رسیده بود و حتی در آنها دسایس سیاسی و مداخلات بیگانگان رخنه کرده بود و در انتشار رنگهای جوهری آنیلین و نخهای بد می‌کوشیدند تا شهرت جهانی قالی ایران را از میان‌ببرند و قالی های کشور های دیگر بیشتر مشتری داشته باشد . بدین وسیله بازارهای دنیا را بروی کالای ملی ایران بسته بودند و بوسایل گوناگون‌صنعتگران‌نادان ساده‌لوح ما را غافل میکردند و فریب می‌دادند و می‌کوشیدند این صنعت را محو کنند تا رقیبان از آن بهره‌مند شوند . و همه جهانیان را دوباره خیره د انرد زرژی‌بکمدب تطمملت

درین دوره این صنعت ایرانی باندازه‌ای ترقی کرد که راستی باعث تعجب شد و همه جهانیان را دوباره خیره ساخت و چنانکه اشاره رفت قالی‌بافی ایران حتی از دوره صفویه هم پیش افتاد و از حیث نقشه و رنگ آمیزی و انتخاب پشم و نخ و طرح ریزی‌و بافت و ذوق و سلیقه‌ای که در آن بکار بردند و حتی از حیث ظریف کاری و نازک کاری بمنتهی درجه ترقی خود رسید و قالی‌هایی در ایران بافتند که در هیچ دوره‌ای بخوبی آنها نیافته بودند .

صنایع ظریفه

دیگر از صنایع ملی ایران که دردوره پهلوی‌احیاشد وبمنتهای ترقی خود رسید صنایع ظریفه‌و مخصوصا نقاشی باسلوب قدیم یاباصطلاح نقاشی چینی(مینیاتور) و تذهیب و خاتم سازی و زری بافی و مخصوصا کنده‌کاری‌روی نقره و برنج بود که هر یک از آنها در حد خود ترقی عظیم کرد و این هم نتیجه وسایلیست که دولت فراهم کرد و تشویق های گوناگون و حمایت های مهمیست که‌از صنایع و صنعتگران ایرانی کرده است .

درراس‌کارهائی‌که‌دولت‌برای‌احیای صنایع قدیم ایران کرده است تشکیل نمایشنامه های کالای‌ایران را در تهران و شهرستانها باید دانست و نیز تاسیس هنرستان های متعدد در نواحی مختلف کشور از آن جمله‌درمراکز هنری مانند تهران و اصفهان و شیراز است . پیداست که تاسیس این گونه آموزشگاه ها چه اقدام اساسی برای ترقی و توسعه هر فن وهنریست و در جهان کنونی مدرسه و آموزشگاه موثرترین وسیله ایجاد تمدنها و بیشرفت هنر ها و غیره است .

دیگراز وسایل‌بسیارموثر حمایت بسیار دقیقیست‌که دولت در ضمن سیاست مالی و گمرکی خود از کالاها و محصولها و مصنوعهای ایران کرد و بمحض اینکه کالایی در ایران فراهم میشد که کفاف نیازمندیهای مردم را میداد فورا بوسیله تعرفه گمرکی و سهمیه واردات هر سال واصول تجارت و اینکه‌بازرگانی خارجی انحصار بدولت داشت منتهای حمایت راازآن جنس میکرد و گاهی بر حقوق گمرکی آن می‌افزود تا کالای بیگانه نتواند با آن رقابت بکند و گاهی نیز ورود کالای بیگانه رامنع می‌کرد.

بهره برداری از معادن

دیگر از اصلاحاتی که در صنایع ایران درین دوره شده استخراج و بهره‌برداری‌ازکانهای ایران بوده است . شکی نیست که ایران کشوریست که ذخایر زیر زمینی و معادن بسیار دارد و درین مدت بهیچوجه برصدد کشف آن برنیامده‌بودند و وسایل علمی و فنی این کار را نداشتند و معادن سطحی مانند معادن‌نمک و آهک و زاج و غیره را اجاره می‌دادند و مبلغ ناچیزی از اجاره آنها وارد خزانه کشور می‌شد وانگهی بواسطه استخراج هایی که مطابق با اصول علمی نبود بسیاری از معادن ایران را خراب کرده و از فایده‌انداخته بودند . چنانکه برخی معادن در ایران بوده که در قدیم شهرت جهانگیر داشته و در نتیجه همین اصول نادرست که در استخراج آنها بکار برده‌اند امروز دیگر اثری از آنهانیست ، چنانکه معدن معروف لاجوردکاشان‌معلوم‌نیست در کجا بوده است .

در گذشته از آن معدنهای‌بسیار در ایران بود که از قدیم بی‌مصرف افتاده بود و کسی توجه به‌آنها نداشت . بهمین جهت اقداماتی که در دوره پهلوی برای استخراج و بهره برداری ازمعادن ایران کرده‌اند اهمیت خاصی دارد . قانون خاصی برای این‌کار وضع شد و اصول جدیدی‌که کاملا با اصول علمی جدید وفق می‌داد برقرار کردند و البته‌روزی که این کار بنتیجه‌میرسیددرآینده ایران اثر بسیار مهمی می داشت و ثروت ایران قطعا چند برابر می‌شد و برای چندین هزار مردم کار فراهم می‌آمد و ترقی عظیمی در اوضاع ایران پیش می‌آمد .در ضمن دولت خود توجه خاصی در استخراج برخی از معادن کرده است و معادن مهم و معروف انارک رابا همین اصول بکار انداخت.

دیگر در صنایعی که درین دوره ترقی بسیار کرد صنعت ساختمان بود شکی نیست که ایرانیان از قدیم مردمانی بوده‌اند که توجه جهانیان را بیناهای با شکوه و عظیمی که همواره میساختهاند جلب‌میکرده‌اند و در هر دوره‌ای نمونه های بسیار مهم از معماری ایران در جهان بوده است که مردم روزگار را خیره می‌کرده و جزو بنا های مهم عالم و شاهکار های صبر و حوصله و همت و پشت کار و علم و دقت وذوق وسلیقه‌بوده‌است چنانکه نام بناهایی مانند آرامگاه‌کورش وتخت جمشید و ایوان مداین وشادروان شوشتر وسددزفول وگنبد قابوس وگنبدسلطانیه و مسجد جامع اصفهان ومسجد کبود تبریز و مسجد ورامین و مدرسه گوهرشاد و مسجدشیخ لطف‌الله و مسجد شاه اصفهان ومسجدومدرسه‌مادرشاه‌اصفهان و مسجد وکیل در شیراز وپل خواجو وسی‌وسه‌پل اصفهان وبندامیر فارس و ارگ شیراز درهمه کتاب ها و برسر همه‌زبان هاست ونیزشاهکار های‌معماری ایرانی که امروز خارج ازخاک ایرانست مانند قبر امیراسماعیل سامانی دربخارا وقبر سلطان سنجر در مرو وقبر امیر تیمور درسمرقند و مدارس معروف بخارا وسمرقند وخیوه وشهر های‌دیگر آسیای مرکزی‌استعداد ایرانیان را درین صنعت مهم مسلم کرده است . هنرمندان ایرانی اصول معماری ایران را از یک سوبهند برده و بناهای معروفی مانند تاج محل‌ومسجد جامع دهلی‌ومسجد جامع‌لاهور وچندین قبر پادشاهان بابری هند فراهم ساخته‌اند . ازطرف دیگر هنر خود را به‌آسیای صغیر وخاک عثمانی برده‌اند وبناهای مهم بغداد وقونیه و استانبول و شهرهای دیگرترکیه وسوریه را یادگار گذاشته‌اند . ازسوی دیگرمعماران‌کلیسیاهای ارمنستان و گرجستان نیزبرخی ازمعماری دوره ساسانی ایران وبرخی دیگر ازمعماری دوره سلجوقی ایران متاثر شده‌اندو سپس این اصول از ارمنستان وگرجستان بروسیه رفته ونفوذ آن درکلیساهایی که درروسیه ساخته‌اند آشکارست.

متاسفانه درین‌فن نیزایرانیان در دویست سال گذشته و مخصوصا در صدسال از دوره قاجار ها راه تنزل راپیموده بودند . پیش از آن باآنکه معماری از زمان صفویه ببعد تنزل کرده بود بازبناهای جالبی ساخته می‌شد که از آن جمله است ساختمانهای‌کریم‌خان‌زنددر شیراز . اما پس از آن درمدت

بقیه در صفحه ۲۰

سوم اسفند

طلوع خورشید سلطنت دودمان پهلوی را به سرزمین کهنسال ایران عزیز و گرامی میداریم و بیاد میآوریم ؛ بزرگ مرد تاریخ ایران

رضاشاه کبیر

را که طومار ظلم و ستم و ملوک الطوایفی را در کشور ما درهم پیچید . ملت ایران را وحدت و افتخار بخشید و اولین سطر صفحات زرین حیات وطن ما را بر سینه تاریخ رقم زد .

درود بروان پاک رضاشاه کبیر

کالای صنعتی - ا . ج . نوروز

صفحات ویژه مسالگرد کودتای سوم اسفند ۱۲۹۹

در دوران رضاشاه کبیر
اصلاحات بزرگی در زمینه شهری صورت گرفت

بقیه از صفحه ۱۳

در آبادانی کشور نیز بسیار موثر شد و این اجتماعات کثیر مردمی که‌در زیر چادر در بیابانهامی‌زیستندوبهیچ وجه در زندگی اجتماعی شرکت نداشتند و هیچ یک از وظایف اجتماعی‌رابعهده نمی گرفتندهنگامی که در شهرها و قصبه ها و روستا های کشور جا گرفتندجزوطبقه مفید و کارآمد جامعه شدند ودر کار بامردم دیگر شریک گشتند و قهرا در تولید ثروت و ترقی صنعت‌وتجارت ایران‌وجودشان مفید شد. بدین‌گونه از حالت بدوی بیرون آمدند و بامرحله تمدن گذاشتند و راستی نتیجه این کار این شد که چندین هزار بلکه چند میلیون برافراد موثر کشور افزوده شدو در ضمن ناامنی و دزدی و راهزنی هم که‌کارشبانروزی ایشان‌بودیکسره ریشه کن شد. بهمین جهتست‌که‌این‌کار را از مهمترین کارهاویکی از مفیدترین اصلاحات‌اجتماعی باید دانست.

دیگر از اصلاحات اجتماعی که درین دوره بجا آمده اصلاح تقویم ایرانست. ایرانیان در دوره هخامنشان تقویم خاصی داشته‌اند ودر دوره ساسانیان تقویم اوستایی راکه همان تقویم کنونی باشد اختیار کرده‌اند. در سراسر این مدت‌تقویم ایران‌تقویم‌شمسی‌یعنی‌تابع گردش خورشید بوده است و روز اول بهار یعنی روز اعتدال ربیعی را آغاز سال قرار داده و سال را شامل ۳٦۵ روز دانسته‌اند. در تقویم اوستایی که‌دردوره ساسانی معمول شده سال شامل دوازده ماهست و هرماه شامل سی روز. برای سی روز ماه سی‌نام از نامهای‌ایزدان‌و امشسپندان و اصطلاحات دینی دیگرآیین‌زردشت اختیار کرده بودند و دوازده نام از آن سی نام را بماههانیز داده بودند بهمین جهت در هر ماهی یک روز پیش می آمدکه‌نام روز و نام مامیکی بود و آن روز راروز جشن می‌گرفتند. چون هرسال شامل دوازده ماه سی روزه تنها شامل ۳٦۰ روز می شد پنج روز آخر سال را جداگانه حساب میکردند و ایام تعطیل پایان سال بود و آنرا «وهیزک» یا «بهیزک» یا «اندرگاه» می گفتند. در ضمن ساعت های‌اضافی هر سال را چون بحساب نیاورده بودند نوروز وروز اول سال تغییر می‌کرد ودر فصول مختلف قرار می‌گرفت.

در آغاز دوره اسلامی تقویم قمری را که تازیان درصدراسلام وضع کرده بودند واعمال دینی تابع آن شده بود در ایران نیز اختیار کردند و چون درین تقویم در میان آنکه ماه۲۹روز یا ۳۰ روزست بیشتر تردید پیش می آمددرآغاز دوره مشروطیت برای کارهای اداری‌یک‌تقویم شمسی‌نجومی که تابع منطقه‌البروج و صور فلکی بود و ۳٦۵ روز می شددرادارات دولتی‌پذیرفتند. این تقویم شامل دوازده ماه تابع حرکت آفتاب در برجها بود بدین گونه: حمل۳۱ روز، ثور ۳۱روز، جوزا ۳۲ روز،سرطان ۳۱ روز، اسد ۳۱ روز، سنبله ۳۱ روز، میزان ۳۰ روز، عقرب ۳۰ روزقوس ،۲۹ روز جدی ۲۹ روز، دلو ۳۰ روز، حوت ۳۰ روز. پیداست که این تقویم سابقه تاریخی متمد در ایران نداشت وعده روز های ماههای آن مختلف یعنی از ۳۲ روزتا ۲۹ روز بود و مردم نمی توانستند آنرا بیاد داشته باشند و همیشه اشکال پیش‌می آمد.درضمن از زمان مغول درایران‌معمول شده بود که هر دوازده سال را یک دوره می گرفتند و برای هر سال یک نام مغولی داشتند که پس از دوازده سال سال تکرار می شد وهرسالی را بنام یکی از جانوران می خواندند که نام آنها بفارسی این‌است: موش، گاو، پلنگ، خرگوش نهنگ، مار، گوسفند، بوزینه، خرس، سگ، خوک.

بااین همه تقویم شمسی اوستایی دوره ساسانیان در ایران مانده و فراموش‌نشده بودو جشنهای آن مانند نوروز ومهرگان وسده بیش و کم معمول بود و حتی در کارهای کشاورزی برای‌تعیین موقع‌هرکاری در میان کشاورزان و دهقانان باقی مانده بود. منتهی چون در زمان یزدگرد سوم آخرین پادشاه‌ساسانی اصلاحی‌درآن کرده بودند آنرا تقویم یزدگردی می نامیدند و درنتیجه بحساب نیاوردن چند ساعت‌اضافی هرسال ،نوروز که می بایست در اول‌بهار باشد بتابستان افتاده‌بود.جلال‌الدین ملکشاه سلجوقی چند تن از اختر شناسان ایران از آن جمله امام عمر خیام را مامور کردکه اصلاحی درین تقویم بکنند و ایشان در سال ٤٦۷ این اصلاح را کردند و دوباره نوروز و آغاز سال را در اول بهار قرار دادند و آن تقویم را بمناسبت لقب ملکشاه تقویم جلالی نامیدند.بهمین‌جهت ازآن روز منجمان دو نوروز در تقویمها قایل شدند یکی نوروز یزدگردی یعنی نوروزی که در زمان یزدگرد سوم‌افتاده بود و دیگرنوروز سلطانی‌یانوروز جلالی یعنی نوروز واقعی و اول بهار و اول سال جلالی.

در دوره پهلوی متوجه این عیب شدند که این تقویمهای مختلف کار را دشوار کرده است و ایرانیانی که از قدیم تقویم مخصوص‌وبهترین تقویم جهان‌را داشته‌اند دلیل نداشت رعایت تقویم باستانی و ملی خود را نکنند. این بودکه‌قانونی از مجلس گذشت بموجب آن تقویم باستانی و ملی ایران‌رارسمیت دادند و اصلاح مهمی که‌در آن کردنداین‌بود که‌پیش ازآن‌ماههایک‌درمیان سی ویک‌وسی روزبود‌درین تقویم‌اصول منظم‌تری قایل شدند که شش ماه اول سال سی‌ویک روز وپنج ماه سی روز و ماه اسفند ۲۹ روز باشد و در سالهای کبیسه یعنی هر چهار سال یک بار اسفند ماه را هم سی روز حساب کنند. این اصلاح در امور زندگی روزانه و کارهای اجتماعی و علمی یکی از مهمترین اصلاحاتیست که درین دوره کرده‌اند.

دیگر از اصلاحات شهری مهم که دررفاه و آسایش مردم بسیار موثر افتاده است ایجاد وسایل تفریح و تفرج و تفنن برای افراد مردم کشورست زیرا هیچ تردیدنیست که افراد جامعه مخصوصا کسانی که‌وسایل تفریح و تفرج را خود نمی‌توانند با پول خود تهیه کنند گذشته از انجام وظایف ملی و اجتماعی و تامین ضروریات‌مادی و معنوی احتیاجات ذوقی هم دارند که‌تامین آنها از وظایف حتمی هر دولت بیدار و جزو تکالیف اجتماعی و در شمار وسایل رفاه و آسودگی و در حقیقت بهداشت روحانی و فکریست. در دوره‌های گذشته بهیچ وجه درین راه گامی برنداشته بودند و اصلا آنرا جزو وظایف دولت‌نمیشمردند. پیداست مردمی که هیچ وسیله تفریح و تفنن و رفع خستگی و اشتغال ذوقی‌نداشته باشند جز آنکه مایوس ودرمانده و اززندگی خسته و رنجور و بیزار باشند توقع‌دیگر ازیشان نمی‌توان داشت. قطعیست که هر ملتی در کشور خودباید وسایل دلخوشی را بنحو اکمل داشته باشد تا با دل خوش کار کند واز هر حیث بکشور خود دلبسته وپای‌بست باشد و آنرا بهترین جایرای زندگی خود بداند و زندگی او نشاط و سروری داشته باشد که همیشه روح‌امید ودلاوری در وی بدمد و بزندگی آینده امیدوار کند و همیشه در کار خود با بشاشت و گشاده‌رویی و نشاط ودلسوزی وارد شود. این نکته بسیار مهم دردوره های گذشته بکلی عاطل مانده بود و تنهادر دوره صفویه تا اندازه‌ای رعایت آنراکرده بودند اما پس از آن دوره دوباره ازرونق افتاده بود و همیشه دولت‌های ایران از آن غفلت می‌کردندتا آنکه‌در جزو اصلاحات اجتماعی مهم منظور شد و وسایل رفاه‌و آسایش وتفریح وتفرج مردم از هر جهت فراهم آمد. گذشته از آنکه در هرشهری گردشگاه‌ها و باغهای ملی ترتیب دادند وسایل دیگر را نیز آماده کردند و سازمان پرورش افکار که در ۱۳۱۸ تشکیل شد توجه مخصوص نسبت بموسیقی و تئاتر ورادیو و سینما کرد و وسایل گوناگون برای تفریح و تربیت ذوقی مردم فراهم‌آمد که باید آنها را نیز از اصلاحات اجتماعی ضروری دانست.

آبادی کشور

نکته دیگری که در اصلاحات اجتماعی بسیار موثر بوده آبادی‌کشورست که‌اهمیت خاص دارد وجای تردیدنیست‌که دردوران سلطنت رضا شاه کبیر کارهای بسیار مهم از پیش رفته است. گذشته از ساختمانها و بنا های مجلل باشکوه و خیابان سازیها و اصلاحات شهری قدم های بلند در اصلاح‌کشاورزی برداشته شده نیزاقداماتی دراصلاح کارهای اقتصادی وایجاد صنایع جدید و ساختمان بندرها و راه‌آهن و راههای‌شوسه وایجادوسایل ارتباط مانند تلفن و تلگراف وتلگراف بی‌سیم و غیره و بنگاههای بهداری هریک در آبادانی ایران جای مخصوص و ممتازی دارد و همه‌این کارها از اصلاحات شهری مهم بشمارمیرود. گذشته ازین در بسیاری از نواحی کشور حتی روستاها خانه‌هایی برای روستاییان ساخته‌اند ونیز برای سکونت و شهرنشین شدن چادرنشینان ساختمانهایی کرده‌اند و نیز کارهای مهمی برای اصلاح آبیاری و مشروب کردن زمین‌های پایر و ترقی محصولات کشاورزی و صنعتی انجام داده‌اند که در آبادانی کشور بسود شهرنشینان بسیار موثر بوده است. بهمین‌جهت می‌توان گفت که ایران از حیث آبادی و عمران قابل قیاس باگذشته نبوده وخرابی هایی که در دوره‌های پیشین روی آمده درین دور یکسره جبران شده است.

قدم دیگری کمتر اصلاح اوضاع‌اجتماعی واصلاحات شهری برداشته شده قانون تعدیل مال‌الاجاره بوده است که درپایان سال ۱۳۱۷ وضع شد و فواید آن در آسایش عده کثیری از مردم پوشیده نیست و حاجت بتوضیح و تفسیر ندارد. وضع این قانون می‌رساند که دولت ایران درآن زمان تاچه‌اندازه در اندیشه رفاه و آسایش مردم کشور بوده است.

اصلاح اجتماعی مهم دیگری که درین دوره شد تاسیس سازمان پرورش افکار بود. پیداست که وظیفه دولت بیدار و آگاه در تربیت و راهنمایی مردم تنهاعبارت ازین نیست که مسایل علمی را وارد ذهن جوانان کنند زیرا بسیاری از مسایل‌علمی هست که در خارج از آموزشگاه همیتوان آموخت و یا از یکی دو کتاب می‌توان فرا گرفت. مهمترین وظیفه راهنمایان مال‌اینست که افراد ملت را همواره برای عالی‌ترین زندگی روز آماده کنند و این کلمه مختصر شامل هزاران معنی دقیق و هزاران لطیفه معنویست.

وظیفه نخستین این راهنمایان وظیفه اخلاقیست یعنی باید پیشوای جامعه و راهنمای مردم از حیث ملکات فاضله‌و اخلاق کریمه و صفات ممتاز بشری یعنی مردی و مردانگی و مردمی باشند. تربیت درست آنست که تربیت ملی باشد یعنی هر علمی و هر دانشی را برای ترقی ملت خود وبرای تقویت روح ملیت بخواهند و هردرسی باید برای آن باشد که یک فرد مفید برای جامعه تربیت کند و مرد وزن را ازکودکی و جوانی چنان آماده کنند که چون‌بزرگ شدند برای کشور خود و همنوع‌خویش سودمند و خدمت گزار باشند. باید درهر قدم وهر سخن همیشه روح ملی رانقویت کنند و هردرسی که می‌دهند این نتیجه‌را داشته باشد که روزبروز جوانان کشور خود و هموطن خویش را بیشتر دوست بدارند و همیشه در آرزوی آن باشند که هرچه زودتر در زندگی‌اجتماعی واردشوند و زودتر بخدمت گزاری بپردازند. وظیفه مهم دیگر این راهنمایان اینست که افکارو آرزوهای افراد را چنان یکسان کنند که اتحاد معنوی و اتفاق کلمه واقعی درمیان ایشان فراهم شود تا در میان افرادتحصیل کرده بهیچ وجه اندک اختلاف و دوگانگی از حیث افکار و آمال و آرزوهای‌انسانی پیش نیاید.

وظیفه دیگر این گروه اینست که افراد کارآمد نیرومند برای جامعه تربیت کنند. باید کودکان را چنان بار بیاورند که چون بسن رشد رسیدند همیشه باشور و شعف و نشاط و سرور زندگی کنند و زندگی رادوست داشته باشند و همیشه به‌آینده خود امیدوار باشند وترس و ناکامی و ناامیدی را در دل خود راه ندهند یعنی‌در زندگی آینده خود دلیر و استوار و پابرجا ونیکبین وبشاش باشند.

پس راهنمایان جامعه می‌بایست آن سرشکستگی و خواری و زبونی را که‌دو سه قرن انحطاط‌و تنزل در فکر مردم‌ایران جای داده بود از میان ببرند و بجای آن رشادت و مردانگی و نشاط تولیدکنند. سازمان پرورش افکار در ۱۳۱۸ برای‌ادای این مقصودبسیار مهم فراهم‌شد ووظیفه‌اش این بود که آینده ایران را از حیث علم‌و اخلاق تامین کند و باکسانی که آینده‌مادی کشور را بدست‌داشتند همکاری کند. بدین جهات تشکیل سازمان پرورش افکار یکی از مهمترین اصلاحات اجتماعی ومعنوی این دوره بود.

فوراً

بفرمائید کدام قسمت با تیغ تراشیده شده؟

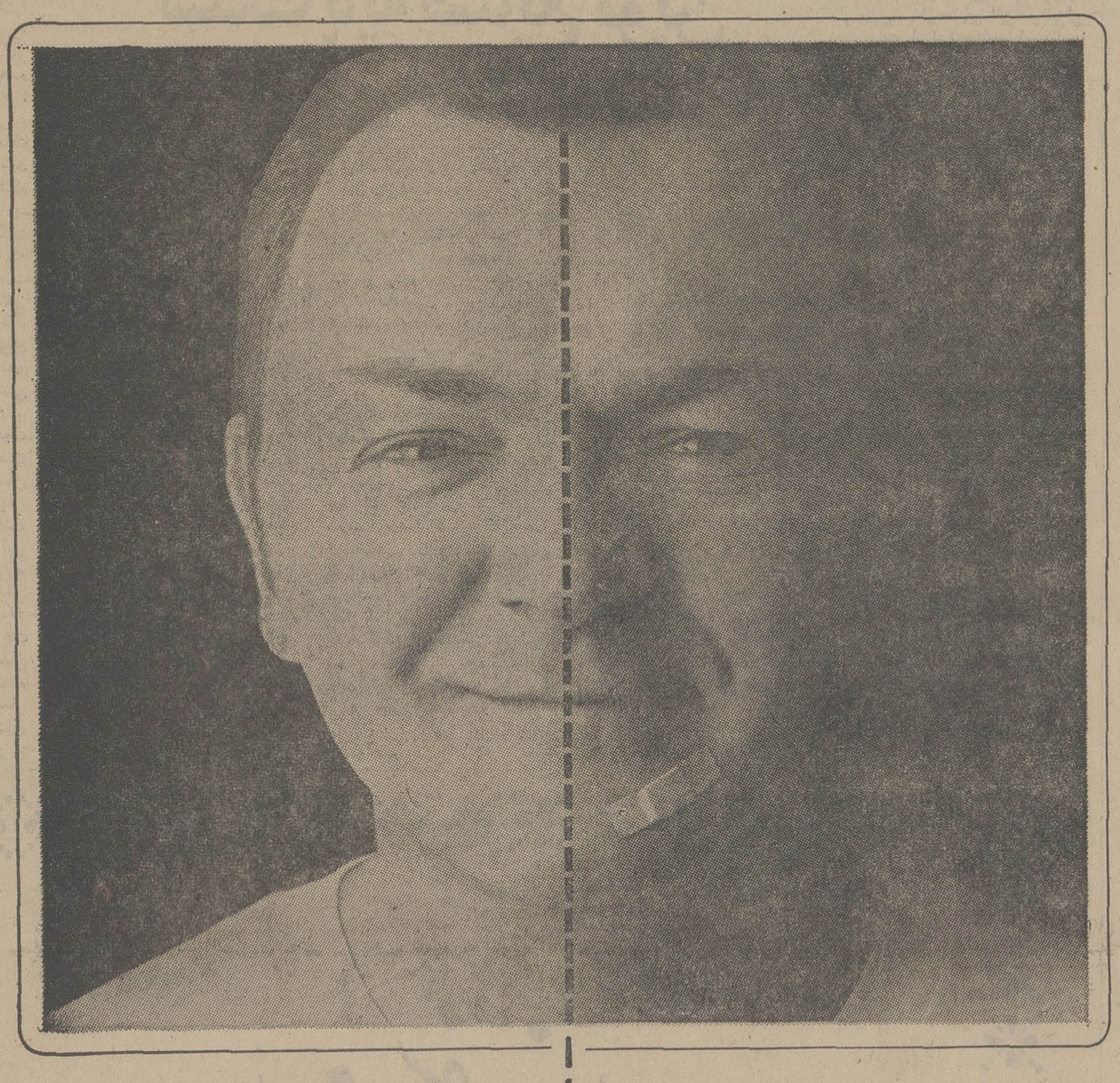

برای صاف کردن خط ریش و پشت گردن ، خطزن ریش تراش آ.ا.گ بهترین وضعیت قرار گرفتن را دارد. شبکه ریش تراش برقی آ.ا.گ طوری طرح شده که بیشترین حالت تطبیق را با انواع موی صورت داشته باشد. تمیز کردن شبکه و تیغه ریش تراش آ.ا.گ فوق‌العاده آسان است و از جنسی ساخته شده که ذرات بریده شده موی صورت با یک فوت کردن فوراً از آن جدا می‌شود.

ریش تراش جدید آ.ا.گ بقدری بی‌صدا و نرم کار میکند که تقریباً باور نکردنی است وشاید تنها ریش تراش برقی دنیاست که صبح‌ها و هنگام اصلاح روزانه همسر و فرزندان شما را بیدار نمیکند.

AEG

شرکت چاردیوار (سهامی خاص)
نماینده انحصاری لوازم خانگی آ.ا.گ در ایران
آدرس: خیابان کریمخان زند زوبروی شله عباس

آوانگارد 567

بقیه‌از صفحه ۱۸

صد سال‌روزبروز تنزل آشکار تربود وسلیقه و ذوق‌وهنرنمایی درصنعت ساختمان از هرحیث ازمیان رفته بود وباعث تعجب بود که بازماندگان‌آن هنرمندان بزرگ قدیم تابدین اندازه تنزل کرده باشند . بهمین جهت‌درین دوره که در بیشتر شهر های ایران ساختمانهای مهم کرده‌اند وکیفیت وکمیت آنها از هرحیث جالب‌تو جهست‌درصنعت‌ساختمان ومعماری پیشرفت آشکاری‌روی داده است و در ساختن‌بناها و پلهاهمه اصول جدید معماری ومهندسی را رعایت کرده‌اند وبهترین مصالح و اصول فنی وعلمی رابکار برده‌اند وشکی نیست که ساختمانهای این دوره تا سالیان دراز در ایران باقی خواهد ماند.

باستان شناسی

برای ترقی این صنعت و عظمت صنایع قدیم‌ایران درین دوره‌اقدامات‌گوناگون کرده‌اند. یکی از مهم ترین مراحل آثرا حفریات علمی باستان‌شناسی‌را باید دانست که هم اثر بسیار مهمی در تاریخ دارد و هم فواید گوناگون درصنعت.زیرا آثار بسیاری از صنایع هزاران سال تمدن ایرانی در زیر خاک درگوشه وکنارپنهانست و باید بوسایل علمی آنها را از شکم خاک بیرون آورد و در آنها مطالعه دقیق کرد و بسیارنکات مهم تاریخ قدیم ایران هست که درهیچ سندی و کتابی نیست وراهی‌برای‌پی‌بردن به آنهاجز باستان شناسی نخواهد بود . بسامی‌شود که حفریات تاریخ دوره مجهولی راکاملا روشن می‌کند یا تاریخ دوره معلومی رایکسره زیر ورو می کند و تغییر می‌دهد ، بهمین جهت امتیازی بی مدت که درسلطنت مظفرالدین شاه بفرانسویان داده بودند که حفریات درایران انحصار بایشان داشته باشد ضررهای فراوان داشت واین امتیاز رادولت ایران درین‌دوره لغوکرد و وسایل علمی برای باستان شناسی در ایران‌فراهم شدو اصول‌علمی برای‌حفریات بتصویب رسید و موزه بسیار مجلل و وسیعی درتهران‌ساخته شد و نتایج گوناگون بسیار مهمی که ازحفریات دسته‌های مختلف دانشمندان اروپایی و امریکایی درنواحی مختلف از آغاز تمدن ایران بدست آمد درین موزه گذاشته شد.بپیداست که فایده مهم این حفریات در صنایع اینست که اصول و مراحل تکامل هر صنعتی را کاملا معلوم می کند و تاریخ آن صنعت روشن می شود و همواره اندیشه های نوین و اصول ونقشه ها ورنگ‌آمیزی های جدید برای صنایع روز بدست می‌آید . بهمین جهتست که حفریات علمی‌راکه درین‌دوره درخاک ایران‌شده‌و موزه ایران باستان و اداره باستان‌شناسی راکه درین‌دوره تاسیس‌کرده‌اند ازجمله کارهای مهم درپیشرفت های صنعتی باید دانست .

اقدام‌مهم دیگری‌که درپیشرفت صنایع شده‌تعمیر بناهای‌تاریخی ایران بوده است . شکی نیست که این ساختمانها یادگار های بسیار زیبا و بسیار باشکوه‌از مفاخر تاریخی وذوق صنعتی وهنرنمایی هنرمندان‌ایرانیست‌و آنچه در دوره قاجار هاویران نکرده بودند یا دستبردروزگار وبی‌اعتنایی از میان نبرده بود بحال زارافتاده بود و رو به ویرانی می‌رفت ، زیرا که در دوره پیش اندک توجهی در نگاهداری از آنهانکرده بودند وتعمیر آنها یکی از مهم ترین کارها درتشیید مبانی‌ملیت‌ایران و ترقی هنر ایرانیان بود . بهمین جهت‌درین دوره کوشش های بسیار و توجه مخصوص بتعمیر و احیای بنا های‌تاریخی کرده‌اند که باید جزو کارهای مهم بشمار آورد.

دیگر از اقدامات بسیار مهم که درین دوره شده و در پیشرفت صنایع ایران بسیار موثر بوده است ایجاد وسایل ارتباط گوناگون مانند راهها و پلها وراه آهن وغیره است . بپیداست که وسایل ارتباط چگونه ترقی صنایع و رفاه صنعتگران را تامین می کند زیرا ممکن نیست تصور کرددر کشوری کارخانه هایی باشد و برای حمل مصنوعات آن راه آهن و راه کامیونرو و مانند آن وجود نداشته باشد وسایل ارتباط در اقتصادو دراصلاحات اجتماعی و امنیت و آبادانی و رفاه ایران اثر بسیار مهمی بخشیده واز مهم ترین کارهای این دوره بشمار تواند آمد.

تردیدی نیست‌که‌این اصلاحات صنعتی مهم این دوره چگونه در رفاه و آسایش کارگران کشور و آبادانی مملکت موثر بوده است و شک نیست که در هر دوره‌ای که‌کار بیشتر بشود و بکارگران بیشتر توجه بکنند عامه مردم کشور بیشتر در رفاه خواهند بود و کشور آبادتر میشود.

یکی ازوسایلی که‌درپیشرفت های صنعتی ایران موثر بوده است گذشته از تاسیس شرکت های دولتی و خصوصی و تشکیل وزارت پیشه وهنر در آن دوره وتربیت گروهی از مهندسان فنون مختلف ایجاد بانک فلاحتی و صنعتی نیزاثر بسیار داشته اشت .

دیگر از اقدامات مهمی که درباره پیشرفت صنایع درین دوره شده ایجاد صنایع جنگی وتاسیس اسلحه اداره‌تخشایی ارتش رابابد دانست . بدین گونه وسایل ساختن همه قسم اسلحه ومهمات‌بزرگ و کوچک وحتی‌وسایل هواپیمائی در ایران بدست ایرانیان‌فراهم آمده‌است وبابهترین وسایل وماشین‌های جدید درکارخانهای بسیارمهمی که بنا کرده‌اند ساخته می‌شود

برای اینکه زمینه‌ای دردست خوانندگان از کارخانهای‌مهمی که‌دردوران رضاشاه کبیر دولت ایران درنواحی مختلف ساخته است باشد فهرست کارخانهای مزبور بدین‌گونه است:

هشت کارخانه قندریزی در کرج وکهریزک وشاه‌آباد غرب وشازند ومرودشت وایکوه و میاندوآب و ورامین .کارخانه سیمانزی ،جوهرنمکوگودرن، اشباع تراورس درشیرگاه ، حریربافی درچالوس ، نساجی درشاهی ، نساجی در بهشهر، گونی‌بافی درشاهی ، کربنات دوسود در امین‌آباد ، شیمیایی پارچین ، گلیسرین ایران ،مواد نسوز امین آباد ، روغن‌کشی ورامین ، کنسروماهی بندر عباس ، کنسرو شاهی ، شماره پنج درونک .

سد های‌مهمی‌که برای‌آبیاری درین دوره ساخته شده بدین گونه است :

سد شاوور در اهواز در۱۳۱۵، سدخیرآباد در اهوازدر۱۳۱۸، سد رمانسر درکرمانشاهان‌در ۱۳۱۹ ،سد شبانکاره‌دربرازجان در۱۳۲۰ .

پیشرفت‌و دگرگونی‌های سازنده ایران همراه با اخلاق و رویه و مردمداری ایرانیان ، در خارج‌از کشور موجب بالا رفتن احترام مردم ایران شده استو در کشور های خارج مردم جهان به کشور ومردم ما، با دیده احترام می – نگرند و تحولات روز افزون ایران رابا دیده تحسین نظاره‌می‌کنند .

انقلاب اجتماعی و صنعتی و تحولات اقتصادی ایران موجب پیشرفت سریع اقتصاد مملکت‌شده وحجم آمدو رفت در داخل و خارج از مملکت افزایش فوق‌العاده‌ای یافته است .

کشور ما که از دیرباز ایده‌آل سیاحان و جهانگردان بود اکنون که تحولات همه جانبه‌ای در تمام شئون کشور در جهت پیشرفت سریع و ترقی و تعالی روی‌داده است و شهر های ایران همه آباد و دیدنی شده است وراه های متعددی در کشور ایجادشده که ارتباط خارج را باشهر های ایران آسان ساخته است .گذشته از آمد و رفت‌هموطنان ، سیل جهانگردان‌رابسوی ایران سرازیر کرده است. بهمین جهت وظیفه‌ای که سرویس های حمل و نقل مسافری بعهده دارند بسیار حائز اهمیت می‌باشد .

خوشبختانه شرکت مسافربری تی .بی.تی ،که یکی از مجهزترین و مدرن ترین سرویس های حمل و نقل‌زمینی را در ایران بعهده دارد، در این‌راه‌کاملا موفق بوده است و توانسته است با ایجاد سرویس های مجهز و منظم و بابرخورداری از رانندگان مجرب و مطلع کام بزرگی در امرجلب مسافرین بردارد و نه تنهااکثریت هموطنان ما بامیل و رغبت با سرویس های مجهز «تی .بی.تی» مسافرت می‌کنند، بلکه خارجیان هم که نظم و ترتیب این سرویس مسافرتی را دیده و یا شنیده‌اند در ایران تنها با اتوکار های‌مجهز «تی.بی.تی» مسافرت میکنند .

یکی از مسئولین شرکت تی.بی.تی در این باره میگوید :

ـ سعی و کوشش ما برایست تاآنجا که ممکن است در فراهم نمودن آسایش‌و راحتی مسافرین بکوشیم و خوشحالیم که دراین راه موفقیت‌شایانی‌بدست‌آورده‌ایم، اصول پیشرفت هر شرکت و موسسه‌ای تنهاداشتن وسیله‌خوب ومدرن کافی نیست . بلکه باید افرادی هم که با این وسایل سروکار دارند از هر لحاظ قابل اطمینان باشند واین همان کاری است که شرکت «تی. بی .تی» انجام داده، که پاداشتن سرویس های مجهز و منظم‌در امرراننده‌گان هم دقت کافی بعمل آورده و رانندگانی را بکار گمارده است که ازهر نظر امتحان شایستگی و لیاقت خود را داده‌اند .

تی .بی.تی اولین‌سرویس‌مسافرتی بود که اقدام به سرویس اتوکار های لوکس و مدرن در ایران نمود و هر روز که میگذرد سعی می‌کند تا اتوکار های مدرن تری که آسایش وراحتی هر چه‌بیشتر مسافرین را در برداشته باشدبه خدمت بگمارد.

بهمین جهت اخیرا این شرکت اقدام به خدمت گرفتن اتوبوس های سوپردولوکس نموده است که از نظر راحتی و آسایش مسافرین بی‌نظیر می‌باشد .

سرویس در تمام ساعات روز

یکی دیگر از اقدامات مفید و ارزنده شرکت تی. بی.تی ،ایجاد سرویس در ساعات مختلف روز است که مسافرین در هر ساعت که بخواهند میتوانند بمقصدخود حرکت کنند. از طرفی درخواست های مردم شهرستان ها و استقبال عمومی از تی.بی.تی باعث شده که این شرکت‌روزبروزنمایندگی های خود را در نقاط مختلفو دور دست کشور گسترش دهد .

دفتر کنترل و مراقبت در شرکت تی.بی.تی ،مسئولیت برنامه‌ریزی وتعیین ساعات حرکت و پازپینی اتوبوس ها را پیش ازسفر بعهده دارد.

دراین مرکز کارشناسان مراقبت می‌کنند که اتوبوسها از هر نظر فاقد عیب باشند و برگ معاینه بهمراه داشته باشند و وسائل تجهیزاتی آن از قبیل ،کولر ، بخاری، چراغهای خواب ،صندلی های تاشو مرتب باشد . هدایت اتوکار های تی.بی.تی را درهر سرویس دو راننده مجرب بعهده دارند و طبق برنامه‌ای که تعیین شده بنوبت برانندگی میپردازند.

۳۱ سال رانندگی بدون تخلف

یکی دیگر ازافتخارات تی.بی.تی این بوده است که همواره جهت هدایت اتوکار های خود از رانندگان مجرب و صحیح‌العمل سود جسته است و بهمین جهت بود که‌در سالروز بنیادژاندارمری کل کشور از یکی از رانندگان شرکت تی.بی.تی که طی ۳۱ سال رانندگی در جاده ها موجب‌هیچ گونه تخلف و تصادفی نشده‌بود قدردانی بعمل آمد که جهت اطلاع بیشتر خوانندگان عزیز این‌مراسم را باطلاع میرسانیم .

در ساعت سه بعداز ظهر روز ۲۷ر۱۱ر۵٤ مراسم سان ورژه در حضور تیمسار سپهبد قرنباغی فرماندهی ژاندارمری کل کشوربه مناسبت روز ژاندارمری‌در سربازـ خانه‌ژاندارمری ونک برپا شد .

پس‌از مراسم رژه و آئین نمایش از آنجا که عبور ومرور وسائل نقلیه بعهده پلیس راه ژاندارمری می‌باشد ، بخاطر تجلیل از بهترین راننده سال جایزه‌ای‌توسط تیمسار قرنباغی فرماندهی ژاندارمری کل کشور به آقای علی‌اصغر بیات راننده شرکت‌مسافربری تی.بی.تی اهداء شد .

علی‌اصغر بیات راننده شرکت تی.بی.تی ظرف مدت ۳۱ سال رانندگی در خارج ازشهر حتی‌یک تخلف و تصادف نداشته و بهمین جهت بهترین راننده سال‌لقب‌گرفت وجایزه خود را دریافت داشت.

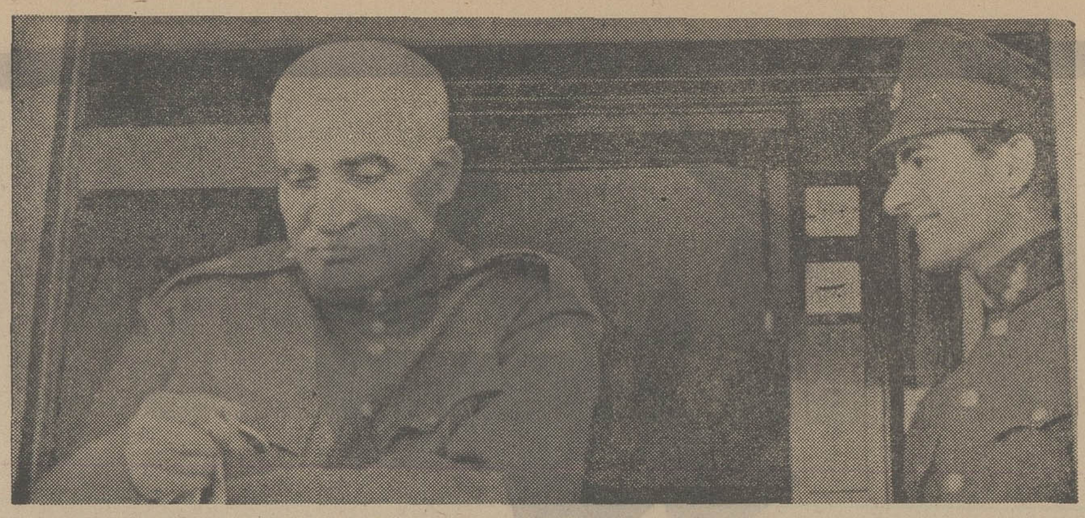

رضاشاه‌کبیر که در امورمملکتی بسیار دقیق‌بودند خوشحال‌اند از اینکه راه‌آهن در موعد مقرر بایستگاه رسیده است

در دوران رضاشاه کبیر سنگ پایه صنایع نوین ایران گذاشته شد

صفحات ویژه مسالگرد کودتای سوم اسفند ۱۲۹۹

تی.بی.تی، پیشرو درامر حمل و نقل سرویس مسافرتی

تی. بی. تی مجهزترین‌ومنظم‌ترین سرویس مسافرتی‌درایران‌میباشد اتوکارهای مبله وسوپر دولوکس تی. بی. تی، آسایش وراحتی‌خیال مسافرین را تامین کرده است

اتوکارهای تی.بی.تی، برای‌اولین بار دروازه‌های اروپا را بروی مسافران ایرانی گشودند رانندگان‌مجرب‌شرکت تی.بی.تی. نمونه نظم وترتیب هستند

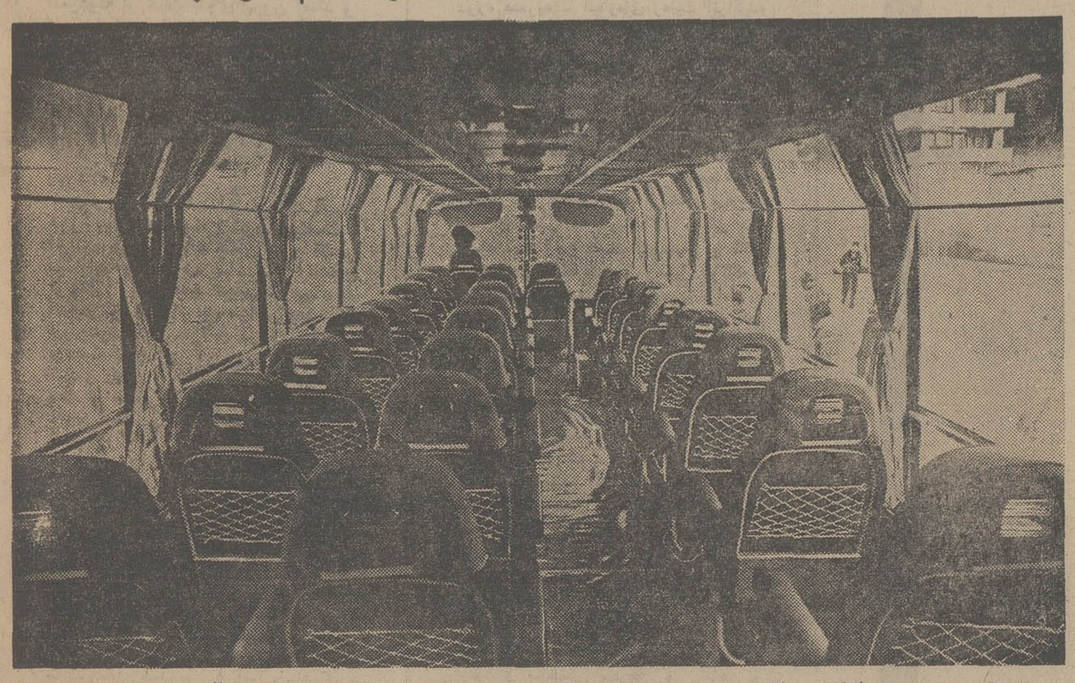

داخل اتوبوس سوپر دولوکس بایک ردیف و صندلی دوردیفو مزایای دیگر برای رفاه بیشترحال مسافرین .

راننده‌شرکت تی.بی.تی، بهترین راننده‌سال شناخته‌شد

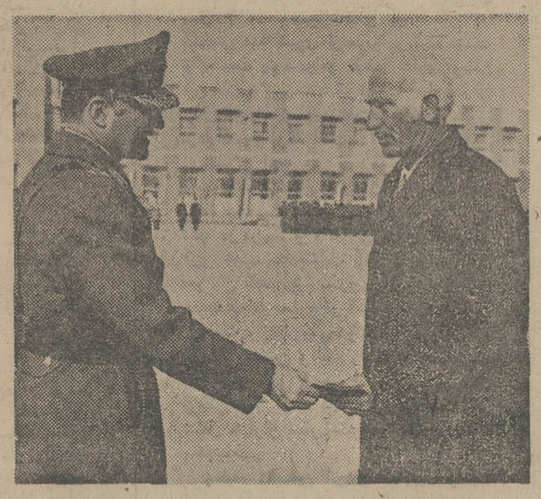

تیمسار سپهبد قرنباغی جایزه راننده سال را به آقای علی‌اصغر بیات راننده ممتاز اهداء کرد.

اتوبوس های سوپردولوکس جدید تی.بی.تی با ایمنی وراحتی بیشتر .

سوم اسفند

باعظمت وشکوه تمامی لحظه های بزرگ تاریخ وآغاز عصر زرین

شاهنشاهی پهلوی در ایران راغیر دگرگونی میدانیم

و برپایی سردار بزرگ تاریخ ایران

رضاشاه کبیر

درود می فرستیم

عبدالرحیم درفشان

اطّلاعیه کارخانجات

مزدا

جدیدترین شاهکار اتومبیل سازی ژاپن را

بملّت ایران تقدیم می کند

MAZDA

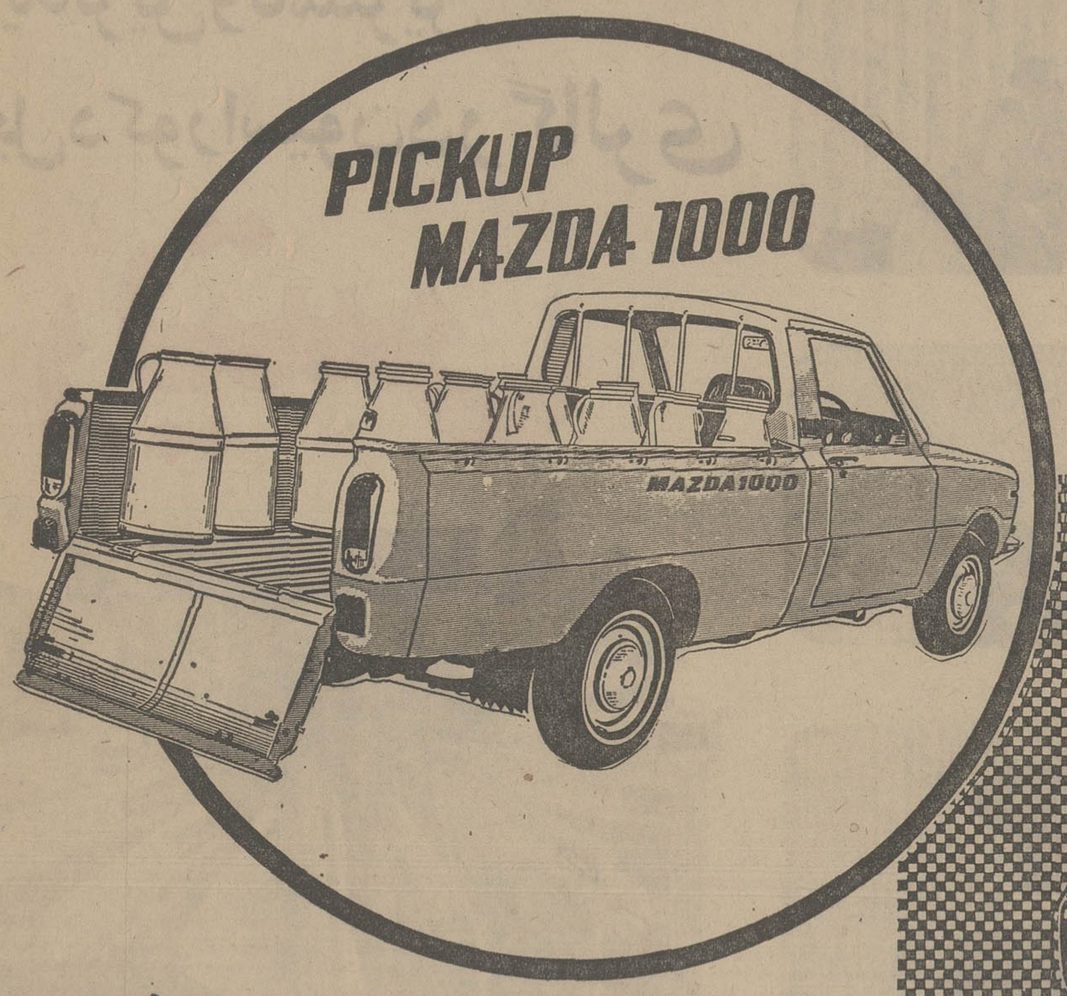

وانت های ۱۰۰۰ و ۱۶۰۰ مزدا

ساخت ایران

قهرمان وانت های دنیا

برای کارهای ساختمانی ، کشاورزی

شرکتها و مؤسسات تولیدی

929 **Sedan**

مزدای جدید ۹۲۹ با قدرت ۱۸۰۰ سی سی

چهاردر مخصوص خانواده ها

929 **Hardtop**

مزدای جدید ۹۲۹ با قدرت ۱۸۰۰ سی سی

اسپرت ، دودر ایده آل جوانان

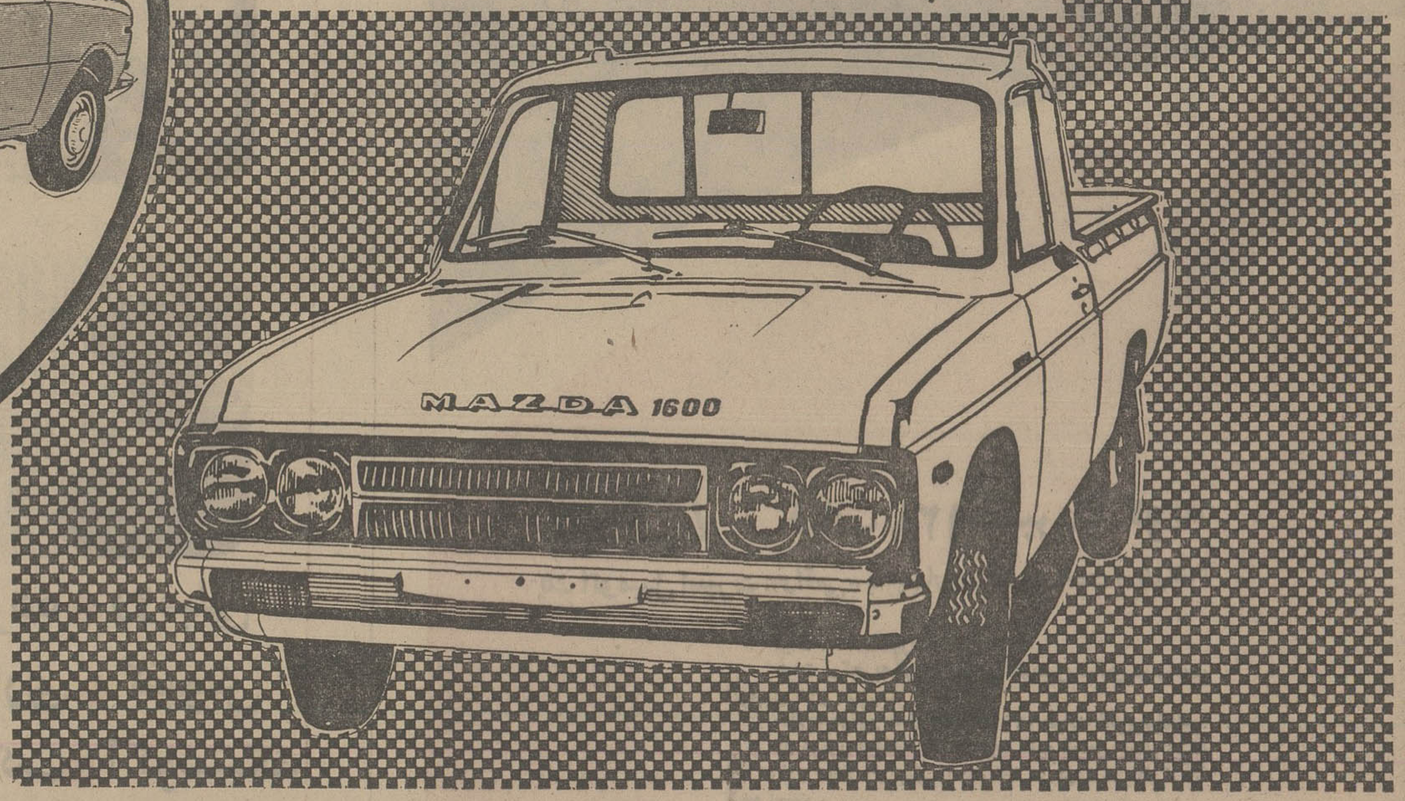

دفتر مرکزی و نمایشگاه شرکت اتومبیل های مزدا

تهران : خیابان اکباتان - نبش جنوبی خیابان ملت - ساختمان سرباز . تلفن ۳۱۲۹۱۲ - ۳۱۷۱۷۱ - ۳۱۰۶۱۶ - ۳۱۰۴۴۴

قبل از کودتای سوم اسفند ۱۲۹۹ تمام خزانه ایران دست بیگانگان بود

بقیه صفحه ۱۷

بازرگانی و تجارتی وتبهائروپایاپای بادول بیگانه و کوشش در رفع موانع و مشکلات تجارت خارجی کشور مخصوصا چیزی که درین میان اهمیت خاص دارد اینست که درنتیجه این ارشادها وراهنمایی های مدبرانه وتشویق های دولت کالاهای ایران درین مدت درظاهر و باطن ترقیات بسیار کرده و قابل قیاس با کالا های دوره های پیشین نبوده است . صنایعی که سالها بود از میان رفته یاتنزل فاحش کرده بود بوجود آمده و یا پیشرفت های محسوسی کرده است و کالاهای جدید در ایران بعمل آورده‌اند که نه تنهاقسمت عمده از نیازمندیهای مردم کشور را تامین کرده و جانشین موادی که از خارج می آورده‌اند شده است بلکه برخی از آنها را هم از ایران صادر کرده‌اند .

شرکتهای دولتی

دیگراز کارهایی که برای تامین سیاست اقتصادی کشور کرده‌اند تاسیس شرکتهای دولتی بـرای استقرار اصول تجارت کشور بر اساس اقتصاد جدید بوده است و نیز تشویق سرمایه‌داران ایرانی بتاسیس شرکتهای خصوصی‌درین کار موثر افتاده است. نکته‌دیگر اتخاذ تدبیر های لازم برای آن بوده است که نیازمندیهای‌نخستین کشور در ایران فراهم شود و یا کمال آسانی و بابهای ارزان‌تربه دست مردم برسد و این نکته در تسهیل معاش و زندگی فرد فرد مردم اثر مهمی داشته است . در همین زمینه باید خریدمحصولات عمده کشاورزی را با بهای بیشتر مانند پنبه و گندم‌و تریاک‌وتوتون و چای و چغندر و غیره داشت‌و منظور از آن‌نه‌تنها کمک‌اقتصادی بتولید کنندگان بلکه‌فراهم‌آوردن وسایل ارزانی زندگی و کمک به اقتصاد شخصی افراد مردم بوده است .

اقدام دیگریکه شده و آن نیز اهمیت خاص داردمطالعه دراوضاع عمومی کشاورزی کشور برای‌تبدیل زراعت های اندك فایده بزراعت های مفید مانند چغندر قند وچای و نباتات دهنی والیافی و غیره‌بوده است. چنانکه سابقا یـکی از محصولات عمده ایران در بسیاری از نواحی برنج بود که بیش از

ایجاد کارخانه نوین برق‌در دوران سلطنت‌رضاشاه کبیر صورت گرفت .

آن بازار داشت و سهس بازار آن بکلی بسته شده و با این‌همه بزرگران ایرانی بعادت قدیم‌آنرا بعمل می‌آوردندو خریدار نداشت. ناچار می‌بایست زراعت آنرا ترك کنند و بجای آن چیزی که‌بیشتر خریدار می داشت بکارند . نیز برخی مواد بود که اگر فوایـد اقتصادی داشت ضرر های اخلاقی و اجتماعی فراوان در آن بودمانند تریاك که مضار گوناگون در جامعه ایرانی فراهم کرده بود و قطعا می بایست زراعت آنرابسیار محدود بکنند .

دیگر از کار های مهم درین زمینه تهیه وسایل تولید برای برزگران بوده است مانند دادن مساعده های نقدی و جنسی وتهیه تخم و جز آن و نیز اقداماتی‌که در رفع‌نواقص ومشکلات کشاورزی کرده‌اند مانندتهیه وسایل‌آبیاری ودفع آفات نباتی‌وحیوانی واصلاح نژاد نباتات و حیوانات و تهیه‌تخم های خوب و ممتاز . درین زمینه یکی از مهم‌ترین وسایلی که‌به کار رفته علاقمند کردن مردم‌به کار های کشاورزی بوده است و در راس کارهایی که‌برای پیشرفت این مقصود کرده‌اند شهرنشین کردن مردم چادر نشین و بیابان گرد بوده است که بغوایـد گوناگون این کار مهم‌پیش ازین اشاره کرده‌ام . گذشته از اثری که در امنیت کشور داشته می‌توان گفت این کار نیز فوایـد فراوان در آبادانی و اصلاح امور اقتصادی کشور داشته است . کمترین فایده آن این بود که چند صد هزار تن‌بر طبقات کارگر وصنعتگر و برزگر ایرانی افزوده شد و راستی مانند آن بود که چند صد هزار تن برجمعیت‌ایران افزوده شده باشد و عده‌بسیاری را که بجز غارت و راهزنی کار دیگر نداشته‌اند بشریف تریـن مشاغل بشری که کار کردن و خدمت کردن بنوع و جامعه و میهن و سودمند بودنست وادار کرده باشند وعدهٔ کثیری را در راه آبادانی و ترقی کشور بکار گماشته باشند .

دیگر از کار های مهمی که درین دوره نتیجه‌مهمی‌بخشیده توجه بمنابع ثروت زیر زمینی کشورست که قرنها بیهوده و دست نخورده مانده بود و درین زمینه‌نه‌تنها دولت خود باستخراج آنها پرداخته بلکه عامه مردم ایران را هم باین کار ها تشویق کرده است .

قدم مهم دیگری که دراصلاح وضع اقتصادی ایران برداشته شده تامین خطوط و وسایل‌ارتباط کافی دو کشور بوده است مانند راه‌آهن و راههای شوسه وپست و تلگراف و تلفن و تلگراف‌بی‌سیم و هواپیمایی و غیره است .

در فروش زمینهای خالصه دولت

بزرگران‌وفروش همه املاك‌خالصه بمردم بوده است. پیداست که‌این کار نیز در آبادی ایران اهمیت بسیار داشته است زیرا که‌دولت ایران املاك خالصه بسیار داشت که بهیچ وجه نمی توانست به‌آباد کردن و نگاهداری آنها بپردازد زیرا که وسایل و عوامل بسیار می‌خواست و آن صرفه‌جویی و دلسوزی که مالك می کند در مامور دولت یا مستاجر نبود وقطعا هنگامی که این املاك بمردم‌تعلق گرفت بمراتب آبادتر شد و بر آبادی ایران افزود .

اقدام دیگر در ضمن اصلاحات اقتصادی وضع مقررات قانونی برای الزام مردم به عمران وآبادی نقاط حاصلخیز کشور بادستیاری دولت و نیز رفع احتیاجات مادی کشور بوسیله وسایل صنعتی بوده است مانند کارخانهای قند ریزی و پارچه بافی و حریر بافی و کبریت سازی و صابون سازی و جز آن چه بدست دولت وچه بدست اشخاص .

اقدام مهم دیگر عبارت بوده است از توجه و حمایت صنایع قدیم ایرانی که در دوره گذشته اندك اندك‌رو بنیستی‌می‌رفت مانند قالی‌بافی وکاشی سازی و جزآن، کوششی که در توسعه و رواج این صنایع ملی ایران کرده‌اند گذشته از فوایداقتصادی بهترین وسیله جلب شهرت ایران در خارج و معرفی ذوقی و هنرایرانی و جلب توجه جهانیان بشمار رفته است .

دیگر از اقدامات مهم‌اقتصادی که درین دوره نتیجه‌مهمی‌بخشیده توجه بمنابع ثروت زیر زمینی کشورست که قرنها بیهوده و دست نخورده مانده بود و درین زمینه‌نه‌تنها دولت خود باستخراج آنها پرداخته بلکه عامه مردم ایران را هم باین کار ها تشویق کرده است .

قدم مهم دیگری که دراصلاح وضع اقتصادی ایران برداشته شده تامین خطوط و وسایل‌ارتباط کافی دو کشور بوده است مانند راه‌آهن و راههای شوسه وپست و تلگراف و تلفن و تلگراف‌بی‌سیم و هواپیمایی و غیره است .

FIAT

فیات ۱۹۷۵

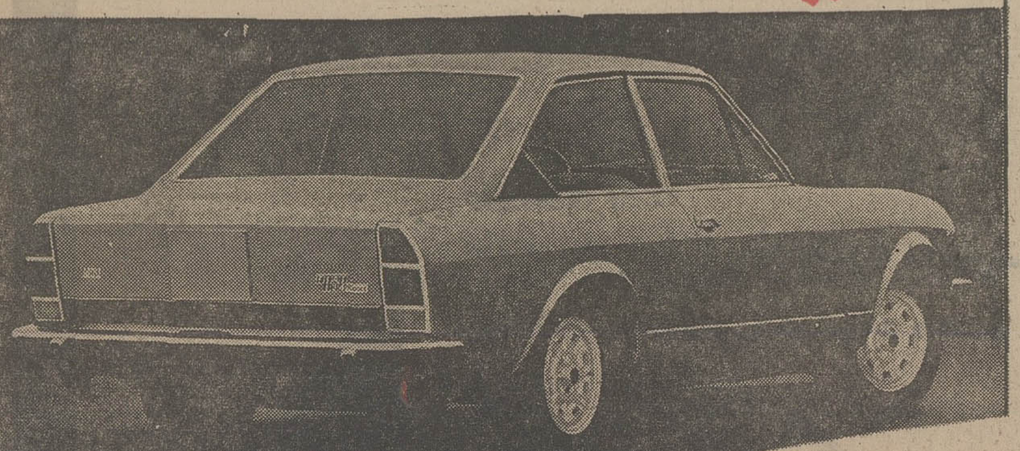

Fiat 124 Sport Coupé 1600 1800

FIAT فیات مدل ۱۲۴ اسپرت

فیات مدل ۱۲۴ اسپرت
کوپه ۱۶۰۰ و ۱۸۰۰
برای این‌که این مدل فیات یك اتومبیل کوپه‌اسپرت ایده‌آل شود ، آزمایش‌های سختی توسط بهترین‌تکنیسین هااز کلیه اجزاء این‌اتومبیل به‌عمل آمده است .
راحتی ـ فضای بیشتر برای راننده و ژنرینها ویك مدل خیال‌انگیز از جهت امتیازات مدل ۱۲۴ اسپرت کوپه فیات است .

Fiat 128 Sport 1100

FIAT فیات ۱۲۸ اسپرت کوپه

یك اتومبیل اسپرت «واقعی» با چهار صندلی راحت و شیك !

فیات ۱۲۸ـاسپرت
فیات پرتجربه ترین کمپانی اتومبیل سازی درساحن اتومبیل های اسپرت
حالابه موتور مدل اسپرت ۱۲۸ فیات نظری‌بیفکنیم.
در موتور فیات ۱۲۸ اسپرت کلیه عوامل برای اینکه یك موتور ممتاز اتومبیل را بحرکت در آورد در نظرگرفته شده است .
موتور و ترمز های مدل اسپرت ۱۲۸ فیات با درنظر گرفتن کلیه امتیازات یك موتور و سیستم ترمز خوب ساخته شده است .
موفقیت بین‌المللی اتومبیل های اسپرت مدل ۱۲۸ فیات بی‌مانند بودن کلیه اجزاء این اتومبیل را به ثبوت رسانده است .
فرمان اتومبیل های مدل ۱۲۸ فیات که مجهز به‌آخرین پدیده های صنعت اتومبیل‌سازی میباشد به راننده ایمنی و اطمینان کامل میدهد

شرکت تورین موتورز (تهران) خیابان آیزنهاور تلفن ۹۷۰۳۴۳

جدیدترین وکاملترین
وسایل دکوراسیون در گالری

ریتس

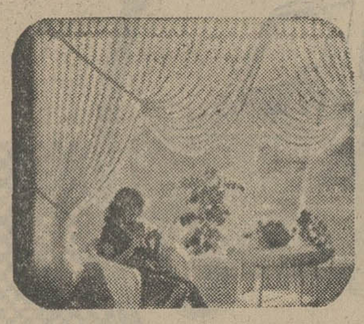

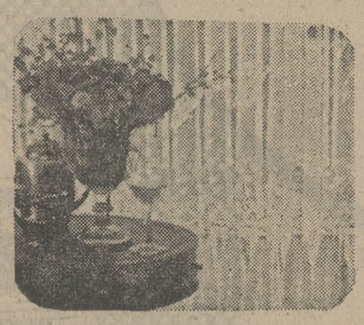

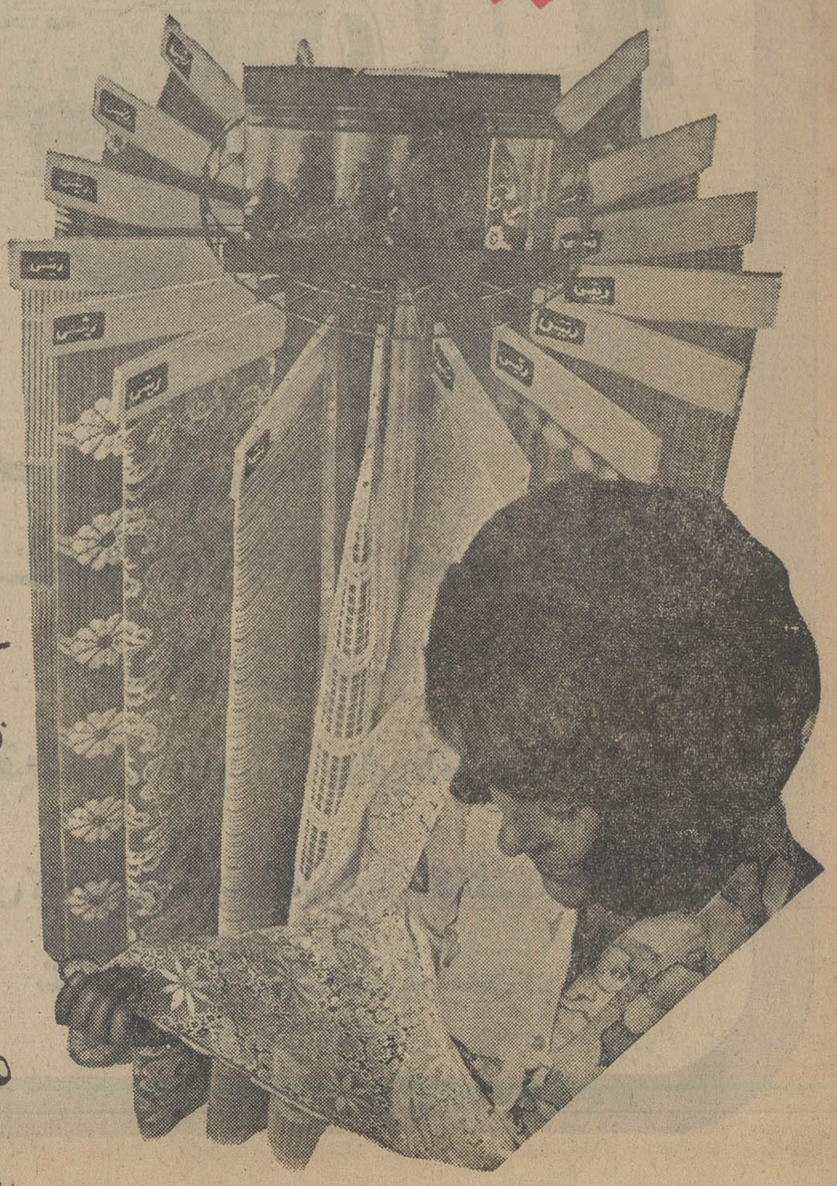

انواع پرده • رومبلی
کاغذدیواری • کفپوش
تایل • موکت • آکوستیک
پتووسایر تزئینات

ریتس

میدان فردوسی
با پارکینگ اختصاصی
جمعه‌ها تاظهر باز است

اعلیحضرت رضاشاه کبیر

بانک سپه نخستین بانک ایرانی را، پنجاه سال پیش بنیان نهادند

پنجاه سال پیش به فرخنده فرمان همایون اعلیحضرت رضا شاه کبیر سردودمان خاندان شکوهمند پهلوی بانک سپه باعنوان «بانک پهلوی قشون» پایه گذاری گردید.
کارکنان بانک سپه سرفرازند که پنجاه سال است در خدمت آرتش نیرومند شاهنشاهی ایران می باشند.
بانک سپه افتخار دارد که نخستین بانک ایرانی است که خدمت خودرابه اقتصاد کشور و مردم ایران انجام داده است.

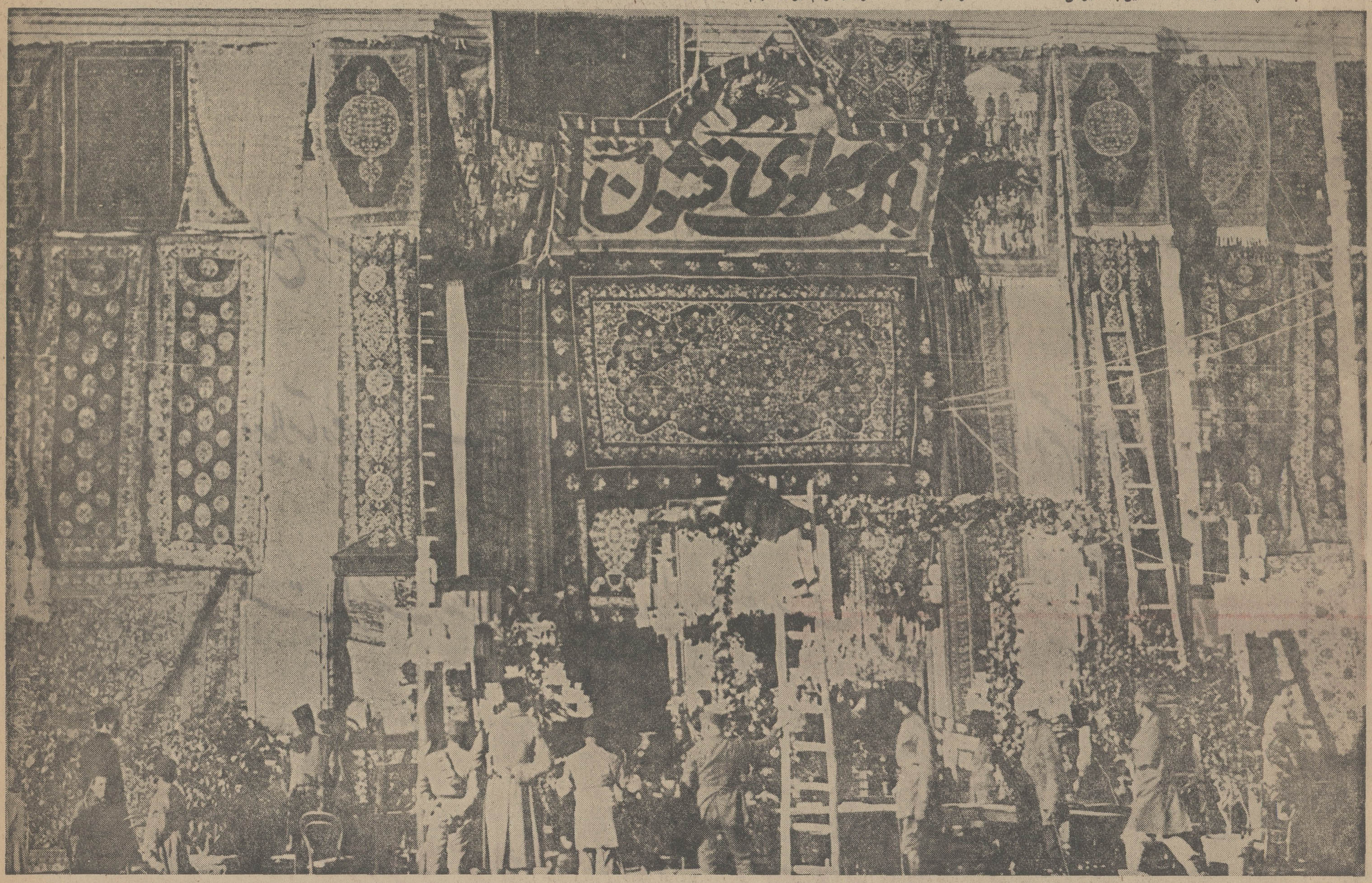

سردر بانک پهلوی قشون (بانک سپه) به هنگام گشایش ۱۳۰٤

بانک سپه نخستین بانک ایرانی با پنجاه سال خدمت به اقتصاد کشور یادگاری است از روزگار شاهنشاهی اعلیحضرت رضاشاه‌کبیر که در فرخنده‌روزگارشهریاری‌پرفروشکوه ،شاهنشاه آریامهر همگام با دیگر سازمانهای کشور بـه پیشرفت های چشمگیر نایل آمده است.

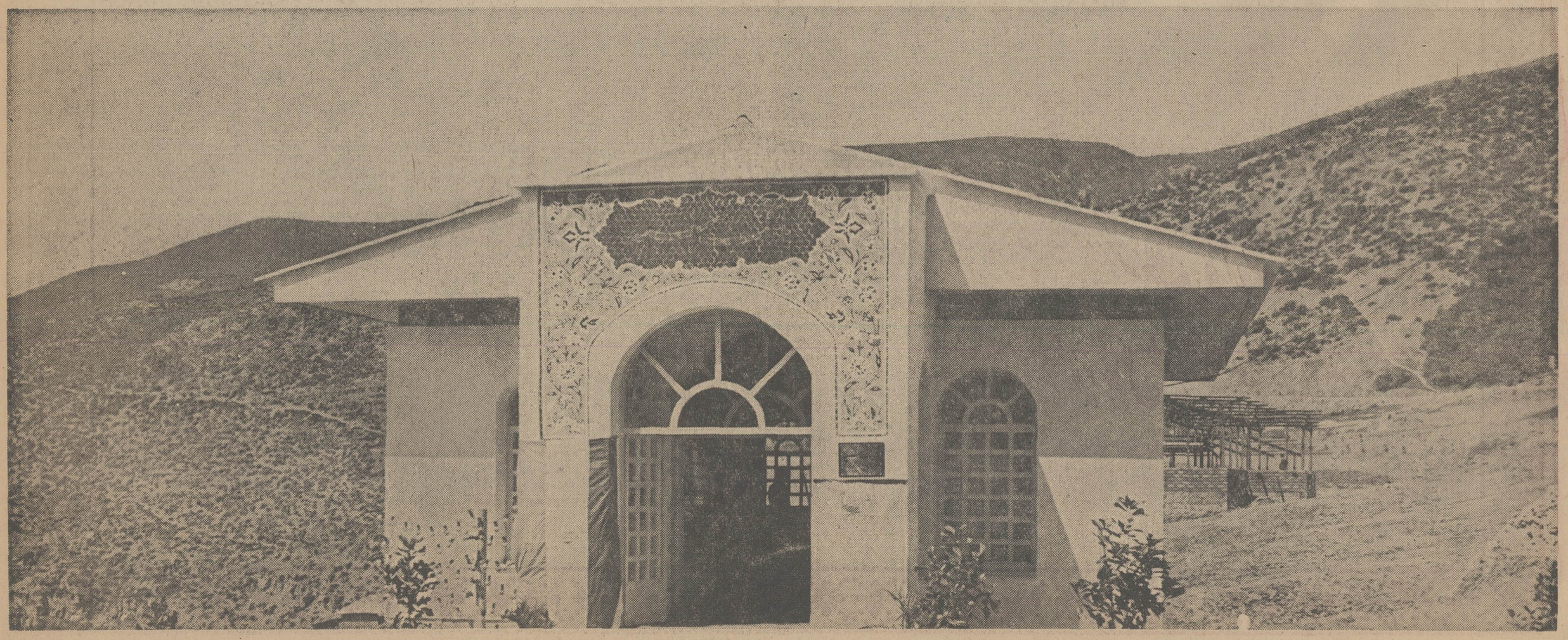

بنای اختصاصی شعبه بانک سپه، تنها واحد بانکی آلاشت‌زادگاه اعلیحضرت رضاشاه کبیر

سوم اسفند

طلوع خورشید سلطنت دودمان پهلوی را به سرزمین کهنسال ایران عزیز و گرامی میداریم

و بیاد میآوریم: بزرگ مرد تاریخ ایران را که طومار ظلم و ستم و ملوک الطوایفی را در کشور ما درهم پیچید

بملت ایران وحدت و افتخار بخشید و اولین سطر صفحات زرین حیات وطن ما را بر سینه تاریخ رقم زد

درود بر روان پاک رضا شاه کبیر

سعید وارسته
مدیر عامل شرکت تولیدی الکتروولوکس

اصلاحات بنیادی در فرهنگ ایران

شکی نیست که در میان اصلاحات اجتماعی و مدنی که بمراتب پایدارتر از اصلاحات مادیست توجه بمدارس و مراکز آموزش و پرورش بیشتر از اصلاحات دیگر اهمیت دارد زیرا در اصلاحات اجتماعی که متوجه سالمندانست کسانی مورد اصلاح قرار می‌گیرند که قسمتی از زندگی ایشان گذشته است و خوب یا بد باصولی عادت کرده‌اند و مانوس شده‌اند و البته اصلاح ایشان ناممکن نیست اما بمراتب دشوارتر از اصلاح اخلاق و معتقدات کودکانست که هنوز هیچ رنگی نپذیرفته و دوچار افکار ناصواب نشده که برانداختن آنها بواسطه عادت ممتد و گذشت روزگار دشوار شده باشد و نیازمند بیکار و کشمکش جدی باشد . بهمین جهت در ساختن بدنها و پیش‌بردن اصلاحات معنوی اجتماعی و اخلاقی توجه بطبقه نوزاد و عناصری که باید بزودی جامعه را تشکیل بدهند و سالیان دراز در آن جمع زندگی کنند بمراتب واجبتر و مهم تر از هر کار دیگرست و بمنزله ساختن پی‌ها وبنیادهاییست که اساس اجتماع را روی آن باید قرار داد و ساختمان تمدن را روی آن باید کرد .

بهمین جهت یک سلسله کار های مهمی که درین دوره در ایران کرده‌اند توجه بامور معارفی و فرهنگی بوده و این اصلاحات را ار خصایص برجسته‌و نماینده واقعی عصرپهلوی‌بایدشمرد زیرا اساسی‌بود که‌آینده‌ایرانرا تامین‌کردو نسلهای‌آینده‌از آن برخوردار شدند . در ایران در دوره های پیش از آن توجه قطعی و موثری درین کار نشده بود و مخصوصا در دویست سال آخر که علم و معرفت در تمدن جدید با سرعت هرچه تمامتر‌پیش‌میرفت بهیچ‌وجه مساعی مهمی برای انتشار آن علوم و رواج اصول‌تربیت جدید در ایران‌بکارنبرده بودند .

تنها در اواخر دوره قاجارها تقریبا از صد سال پیش از برخی از ادوار اندک توجهی بعلوم جدید داشته‌اند و برخی کوشش هایی‌جسته جسته برای انتشار علوم معرفت کرده‌اندااما آن اقدامات متوالی و پیوسته نبوده و دامنه آن همیشه امتداد نداشته است . گاهی که اتفاقا مرد بزرگی در ایران بر سر کار آمده بمیل و شوق شخصی خود برخی کار ها کرده است اما چندان نگذشته که وی از میان رفته وکسی که بجای او آمده دنباله کار او را نگرفته وسالیان دراز آن اصلاحات بی‌نتیجه مانده است . چنانکه کار های بسیار مهمی که میرزاتقی‌خان‌امیرکبیروحاج میرزاحسین‌خان مشیرالدوله سپهسالار درین زمینه بچند سال فاصله کرده بودند پس ازیشان ناتمام ماند و مدتها کسی دنباله آنرا نگرفت تا آنکه حاج میرزا علی‌خان امین‌الدوله دوباره نزدیک پنجاه سال بعد نیز قدمهای بلندی برداشت و آن نیز پس ازو ناتمام و ناقص ماند .

بیشتر قدمهای مهمی که برای انتشار علوم و معارف جدید در ایران‌برداشته‌اند مرهون همت یک‌عده‌مردم دانش دوستیست که دولت بهیچ وجه محرک و مشوق و حتی پشتیبان ایشان نبوده و تنها بذوق شخصی‌وشوروعشقی که خود داشته‌اند کار های مهم کرده‌اند . ده سال پیش از مشروطیت عده‌ای ازین دانش پروران انجمنی در تهران بنام« انجمن معارف » تاسیس کردند و هفت تن ازاعضای این انجمن برعهده گرفتند که هر یک مدرسه‌ای بوسایل شخصی و بااعانه‌ای که از دانش پروران‌می‌گرفتند تاسیس کنند و این هفت مدرسه در تهران نخستین مدارس ملی بوده است که در آنها علوم جدید را تدریس می‌کرده‌اند. این انجمن یک کتابخانه عمومی نیز تاسیس کرد که کتابهای آن پس از چندی بغارت رفت و یک روزنامه هفتگی بنام «معارف» نیز انتشار می‌داد . در آن موقع وزارتخانه‌ای بنام وزارت معارف‌در ایران بود که نخست‌وزارت علوم نام‌داشت و کار این وزارتخانه تنها اداره کردن مدرسه دارالفنون بود که چند سال اول متوسطه را با مختصری از دوره عالی‌در رشته های طب و مهندسی و نظام تدریس می‌کردند و میرزا تقی‌خان امیر اساس آنرا گذاشته بود و پس از عزل اوبکار آغاز کرد و همیشه بیشتر معلمان آن اروپائی از فرانسه و اتریش و ایتالیا بودند . وزارت معارف بهیچ‌وجه‌وسیله یاری با مدارسی‌که این دانش دوستان تاسیس کرده بودند و بیشتر آنها مجانی بود نداشت و اعضای انجمن معارف برای اداره کردن مدارسی‌که تاسیس کرده بودند در باغ‌بهارستان گاردن پارتی‌دادند و ازعایدات‌آن‌چندی‌آن‌مدارس را گرداندند .

نهضت علمی

هنگامیکه حکومت مشروطه در ایران‌برسر کار آمد با آنکه در هر انقلاب و در هر حکومت ملی و آزاد توجه خاصی بکار های آموزش و پرورش داشته‌اند نهضت علمی درین دوره در ایران بسیار ضعیف بوده و انقلاب ایران هیچ اثری در مدارس نکرد چنانکه سالیان دراز مدارس تهران‌تنهاشامل دوره ابتدائی و دبستان بود و پس‌ازآنکه در یک مدرسه دوره متوسطه را دایرکردند تا چند سال تنهادوره اول متوسطه یعنی دوره سه ساله را درس میدادند .

سبب‌عمده این‌بی‌قیدی حکومت‌مشروطه نسبت به‌آموزش و پرورش نو آموزان‌این بود که روحانیان همچنان در آن نفوذ سرشاری که پیش از مشروطیت داشتند باقی ماندمبودند و بزرگترین مانع جنبش علمی جدید در ایران‌بشمارمی‌رفتند وبهترین دلیل‌آنست که در دوره مشروطیت‌حتی‌تنزل محسوسی در نهضت علمی نسبت بسی و چهل سال پیش از آن دیده می‌شود .بهمین جهت در این دوره سالیان دراز کسانی که بتربیت فرزندان خود اهمیت‌میدادند ایشان رابمدارسی که فرانسویان‌و انگلیسها و آلمانی ها و روسها و آمریکائی‌ها در شهر های مختلف ایران دایر کرده بودند می‌گذاشتند و پیداست در این مدارس‌بهیچ وجه‌نمی‌کوشیدند احساسات‌ملی درجوانان ایرانی فراهم کنند و برعکس هر معلمی از هرکشوری که آمده‌بود دوستداری و عشق به‌آن کشور را در نهاد شاگردان خود می‌گذاشت

در پایان دوره قاجارهاتنها دو مدرسه ملی دخترانه در تهران تاسیس کرده بودند و پیداست که حتی دختران نابالغ هم با حجاب‌به‌آنجامی‌رفتند و دوره اول‌متوسطه برای دختران‌تنها درمدرسه فرانسوی بنام ژانداک و در مدرسه‌آمریکایی‌بود .ارمنیان و یهود ایران نیز مدارسی برای نوباوگان خود داشتند اما از پذیرفتن‌کودکان‌مسلمان ممنوع بودند .

روی‌همرفته در دوره قاجار ها اوضاع معارف ایران در نتیجه ضعف‌دولت وناامنی کشور و مخصوصا فقر اجتماعی جلوه‌ای نداشت و سالیان دراز مدارسی که‌درایران وجود داشت در شهرهای بزرگتر بود و بسیاری از شهر ها مدرسه باصول جدید نداشتند و کودکان در مکتبخانها که در دکانهای بازار ها دایر بود تنها خواندن و نوشتن را فرا میگرفتند و بالاتر از آن تنها مدارس قدیم بود که حتی مبادی ریاضیات رادرآنجا بزبان تازی‌درس‌میدادند.

پیداست که آگاهی‌مردم‌از زبان و ادبیات فارسی منحصر به‌آن چیزی بود که ازمادر شنیده‌بودندو یک دو سال در مکتب خانه آموخته‌بودندواز ترس تنبیه بدنی‌وچوب و فلک بذهن سپرده بودند . کتابهای‌درسی در مدارس قدیم از کتابهائی بود که چندین قرن پیش تالیف کرده‌بودند و هیچ‌کس‌در آنها تجدیدنظر نکرده بود . بدین گونه در دوره‌پیش معارف‌نیز‌مانندتاسیسات‌دولتی‌دیگر راه ترقی و رشد طبیعی را نپیموده‌بود و می‌بایست در دوره پهلوی توجه خاصی باصول‌آموزش‌و پرورش‌بشود و استوارترین پایه تمدن جدید را در آموزشگاههای ایران و در ذهن کودکان‌وجوانان‌کشور بگذارند. درین زمینه کوششهای بسیاری بکار رفت وترقیات آشکاری فراهم شد .

در درجه اول توسعه آموزشگاهها و آفزایش شماره شاگردان را باید دانست که دوره پیش ازین حیث‌با این دوره‌بهیچ وجه قابل قیاس نیست . درین دوره سالی نبوده است که در شماره آموزشگاهها و ودانش جویان‌و دانش‌آموزان‌و آموزگاران و دبیران و دانشیاران و استادان‌و مبالغی که از بودجه کشور صرف این کار های مهم میشد ترقی بسیاری محسوس‌و مسلمی دیده نشود . سالی نبوده است که در سراسر کشور بناهای باشکوهی برای تاسیسات معارفی ساخته نشده‌باشد . گذشته از آمارهایی‌که‌هرسال‌وزارت‌فرهنگ آن زمان چاپ کرده هرکس بارقام بودجه های کشور رجوع بکند می‌بیند چه مبالغی برای تاسیس و ساختمان دبستانها و دبیرستانهاو دانشکده‌ها و آموزشگاه‌های دیگر و ایجاد آزمایشگاه ها و موزه‌ها و موسسات فرهنگی دیگر که هر سال ایجاد شده خرج کرده‌اند . شاید ایراد همین نکته برای درک این مقصود عالی کافی باشدکه در سراسر دوره قاجار ها یگانه ساختمانی که برای موسسات معارفی در ایران بنا کردند همان‌ساختمان قدیم مدرسه‌دارالفنون بود که در قدم اول در زمان‌صدارت میرزا تقی‌خان امیرکبیربنای آن آغاز کردندودر آغازعصرپهلوی‌از بس آن بنا سست و بی‌تناسب بود درهم کوفتند و ساختمان دیگری کردند . بجزآن دیگر در سراسر این دوره بنایی برای مدرسه ساخته نشده است و حال آنکه‌در دوره پهلوی هیچ شهری در ایران نبود که لااقل دوسه بنای باشکوه برای کارهای آموزش و پرورش در آ ن‌ایجاد نکرده باشند .

اعزام جوانان به خارج

نکته دیگری که نماینده پیشرفتهای‌معارفی درین دوره است اعزام عده‌کثیری ازجوانان ایرانی برای فرا گرفتن علوم و فنون‌جدید بکشورهای مختلف اروپاست .برای این‌کار قانون مخصوصی از مجلس گذشت واز سال ۱۳۰۸ بجز سالهایی که مصادف با جنگ جهانی دوم شد هرسال صد تن از جوانان ایرانی که دوره متوسطه یا قسمتی از دوره عالی را پیموده بودند برای‌افزایش معلومات خود بخرج دولت باروپا رفتند ودر کشورهای مختلف مانند فرانسه و آلمان و انگلستان‌و سویس و بلژیک‌تحصیلات خود را بپایان رسانیدند و در بازگشت‌چه در دانشگاه وچه در کارهای دیگر درراس کار قرار گرفتند. نه تنها وزارت فرهنگ در هرسال صدتن را باروپا فرستاده بلکه وزارت خانهای دیگر و موسسات و ادارات دولتی نیز برای کارهای فنی خود خرج تحصیل عده کثیری را تحمل کرده‌اند و مخصوصا وزارت جنگ یک عده کثیر از جوانان ایرانی را در مدارس نظامی‌معروف فرانسه و ادار بتحصیل و فرا گرفتن‌تخصص کرده است. می‌توان گفت بیش از ده هزار تن از جوانان ایرانی درین دوره برای مهمترین کار های فنی و علمی جدیدبخرج دولت ایران در اروپا تربیت شده‌اند . در دوره قاجارها نیز کوشیده‌اند عده‌ای از ایرانیان را برای فرا گرفتن فنون و علوم جدید باروپا بفرستند واز زمان فتحعلی‌شاه باین کار آغاز کردند اما قطعا می‌توان‌گفت که در مدت نودسال بحداکثر بیش ازشصت تن بدین وسیله تربیت نشدند .

نکته دیگر اینست که در آغاز این‌دوره تازمانی که هنوز عده معلم ایرانی آگاه بعلوم جدید برای مدارس ایران کافی نبود واحتیاج بمعلمین اروپایی هنوز بپایان نرسیده بود وزارت فرهنگ یک عده معلم بیشتر از فرانسه برای تدریس دردبیرستان ها و دانشکده‌ها و آموزشگاههای دیگر استخدام کرد و بتدریس گماشت اما بمحض اینکه عده کافی معلم ایرانی تحصیلات خود را در اروپا بپایان رسانیدند و به‌ایران بازگشتند دیگر استخدام معلم اروپایی ضرور نبود و بهمین جهت در قانون قید شد که هرکس را که از اروپا بعنوان مستشار یا معلم می‌خواهند بایران‌بیاورند باید مجلس شورای ملی تصویب کند.

گذشته از آموزشگاه‌هایی که وزارت فرهنگ سابق تاسیس کرده و گذشته از بنگاه‌هایی که برای تربیت افراد وافسران ارتش در صنوف مختلف و در قسمت‌های گوناگون ایجاد کرده‌اند و پیش ازین در مبحث اصلاحات نظامی به‌آنها اشاره رفت اداراتو بنگاه‌های دولتی‌دیگر نیزآموزشگاه های متعدد برای تربیت افراد کشور و کارمندان خود دایر کرده‌اند که شماره‌آنها و نتایجی که از آنها گرفته شده نیزبسیار جالب توجه بوده است مانند کلاس قضایی و کلاس ثبت‌اسناد و کلاس آمار و آموزشگاه تخصصی وزارت کشور و وزارت دارایی و مدرسه پست و تلگراف وغیره. البته آموزشگاهها و هنرستان‌های صنعتی‌متعدد و دانشکده کشاورزی وتوابع آن وعده بسیار کودکستانها وپرورشگاه های یتیمان و فرزندان عشایر وهنرستان دختران را نیز باید درنظر گرفت. در۱۳۱۸ نیز سازمان پرورش افکار برای‌تعلیم اصول نمایش و تئاتر وروزنامه‌نویسی بنگاه‌هایی تاسیس کرد و هریک ازین دستگاهها نماینده پیشرفتیست که‌درین دوره نصیب فرهنگ ایران شده است.

در دوران سلطنت رضاشاه‌کبیر برای نخستین‌بار دختران و پسران در فراگرفتن علوم وفنون از حقوق مساوی بهره‌مند شدند .

فر و فروغ تابناک سلطنت پرافتخار دودمان پهلوی

باطلوع آفتاب روز سوم اسفند ، بر سرزمین باستانی ما پرتو افکند ،

دعصر مجد و عظمت و شکوهمندی ایران و ایرانی آغاز شد

سردار بزرگ تاریخ ایران ، رضاشاه کبیر درخشان ترین دوره شاهنشاهی

کهن ایران را بنیان نهاد تا وارث شایسته تاج و تخت کیان

شاهنشاه آریامهر

دروازه های تمدن بزرگ را فرا روی ملت ایران بگشایند

هژبر یزدانی

سوم اسفند

طلوع خورشید به غروب سلطنت دودمان پهلوی را در نیاخاک بزرگ ، آریائی سرزمین کهنسال ایران

عزیز و گرامی میداریم و بیاد میآوریم بزرگ مرد تاریخ ایران

رضاشاه کبیر

راکه طومار ظلم و ستم و ملوک الطوایفی را در کشور ما درهم پیچید ، ملت ایران را وحدت و یگانگی و افتخار

و بزرگی بخشید و اولین سطر صفحات زرین حیات وطن ما را بر سینه تاریخ رقم زد ، تا پس آنگاه فر و شکوه هستی ساز

فرزند برومند آن رادمرد بزرگ ، پهلوی دوم

شاهنشاه آریامهر

از کران تا بکران سرزمین ما را گرمی و حیاتی تازه و روشنائی و سعادتی لجب زوال بخشید ،

از طرف کارکنان و کارگران مرکز صافکاری و رنگ پیکان - جواد بهارمست

بقیه از صفحه ۱۵

رضاشاه کبیر بنیانگذار وحدت ملی

کشور نیز تامین شد. از آن روز ایرانیان توانستند کاملا باستقلال خود امیدوار و مطمئن باشند وبدین‌گونه در آینده همواره ایران از هر تعرضی مصون خواهد ماند، زیرا که اساس ملیت برمبانی‌محکم گذاشته شده و روح میهن پرستی کاملا دمیده شده و غرور ملی‌که شریفترین غریزه طبیعی و فطری آدمی زادگانست در ایران ریشه گرفته و قهرا روز بروز برومندتر می شود.

باید متوجه بود که بهترین وسیله برای ایجاد این احساسات تاسیس نظام وظیفه وخدمت سربازی بوده است

دیگر از وسایل مهمی که در اصلاحات اجتماعی‌بدان توجه‌کردند‌بتعظیم شعایرایران و احترام بزرگان تاریخ ایران بود، زیرا تردیدی نیست مردمی رشید و نیرومند می شوند که بزرگان خودرا بزرگ بدانند. بزرگداشت و پرستش بزرگان و پیروی از کارهای ایشان قهرا نیرویی حتی دروجود نانو‌ان‌ترین کس فراهم می کند وایمان و رسوخی در دلها جای می دهد که نیروی فکری و حتی بدنی‌رامی افزاید و همواره آدمی را بکوشش و جهاد در راه خدمت ووظیفه بر می‌انگیزد واورا آرزومند می کند که بدان مرد بزرگ تاسی کند و همان کارهایی راکه او کرده است انجام بدهد.

دیگر از قدمهایی که برای تامین این مقصود برداشته شد قانون لباس وطنی و تشویق مردم باستعمال کالاهای میهن بود که گذشته از اثر اخلاقی و اجتماعی اثر اقتصادی نیز داشته است. در ۲۹ بهمن ماه ۱۳۰۱ قانون استعمال لباس وطنی از مجلس گذشت و پس از آن در دوره های بعد یک سلسله نمایشگاه‌های‌کالا های وطنی در تهران و شهرهای عمده کشور ترتیب دادند و بیشترآن‌نمایشگاه ها را شاهنشاه ایران خود افتتاح می کرد و دستور برای بهبود و ترقی مصنوعات می داد. شکی نیست که یکی از عوامل ترقی و رشد هر ملتی اینستکه نیازمندیهای خودرادرکشور خود فراهم کند تا از حیث لوازم زندگی دیگران محتاج نباشد ودرآمد ملی خودرا برای وارد کردن آنها از دست ندهد. در ضمن ترجیح کالای‌داخلی بر کالای خارجی نیز یکی از مظاهر ملیت و میهن پرستی هر ملتیست. بهمین جهت بود که درین دوره باین کار اهمیت خاصی داده شد.

دیگر از اصلاحات اجتماعی که درین دوره شد لغو امتیازات و عناوین و القاب قدیم بود که از هر حیث مورد مضحکه و استهزاء شده‌بود و مخصوصا در خارج‌از ایران انعکاس بسیار بدی داشت و آن عناوین ولقبهارا که‌بزبانهای اروپایی‌ترجمه می کردند بسیار مضحک می شد وباعث سرشکستگی ایرانیان در خارج بود. در دوره گذشته مخصوصا دردوران استیلای تاجار ها القاب و عناوینی که برای شرف و افتخار خادمان کشوروجامعه وضع‌شده بود مانند درجات نظامی یکسره از مصداق ومفهوم حقیقی خود دور افتاده و مانند همه‌چیز تنها تابع جانب داری و هوی و هوس شده بود. عناوین و القاب مهم را نه تنهاارزی‌کرده بودند و بکودکان نابالغ هم می دادند بلکه دامنه لقب بجایی کشیده شده بودکه‌هرکس راهی بیکی ازکارگزاران دولت داشت‌لقب می گرفت‌واگر لقبنداشت آنرا سرشکستگی خود می دانست و حتی اشخاصی هم بخود لقب می دادند و پدرو مادرهابنوزاد خود لقب میدادند ونشانها وافتخارات بهره کسانی می شد که اندک شایستگی دربشان نبود. بهمین جهت در ۱۵ اردیبهشت ۱۳۰٤ قانونی گذشت که القاب‌ومناصب نظامی و کشوری و عناوین راکه‌بمنتهی درجه‌مبالغه‌رسیده‌بود لغوکردند واین نیز یکی از اصلاحات مهم اجتماعی بود. پس از آن نشانهای سابق را کـ* بمنتهی درجه مبالغه رسیده‌بود بمردم‌نالایق داده بودند وشان آنها از میان رفته بود نیز لغو کردند و بدین وسیله احترام و افتخاری برای‌امتیازات رسمی ایران‌فراهم شد.

غرور ملی

دیگر از گامهایی که در اصلاحات اجتماعی برداشته شد و پیش ازین نیز بدان اشارەرفت‌بزرگداشت از مفاخر ایران وتعظیم بزرگان بود. در دوره قاجار در نتیجه ناتوانی و سستی و خواری کەمدت بیش‌ازصدسال مردم ایران دچار آن‌بودند یکسره مفاخر ملی خودرا که هیچ ملتی در جهان‌نمی‌تواند باآن‌رقابت کند فراموش کرده واز مقام مهمی که ایران در تاریخ بشر داشته است‌غافل‌مانده بودند وغروری که لازمه این افتخارات تاریخیست درنتیجه نومیدیها و ناکامیها از میان رفته بود. کسانی همکه‌ازین بی‌اعتنایی درد می کشیدند جز نوحه‌سرایی ومرثیه خوانی‌راه دیگری نداشتند. گاهی هم کسانی بر می خاستندکه بیزرگان تاریخ ایران بی احترامی میکردند واین را دلیل بر تجدد خود می دانستند. ناچار یکی از کارهایی که در استحکام‌مبانی ملیت ایران واصلاح اوضاع اجتماعی می بایست بکنند بزرگداشت بزرگان تاریخ این کشور و متوجه کردن مردم کشور بعظمت مقام ایشان بود. بدین گونه درین دوره قدمهای بلند درین راه برداشته شد. درهر مورد که وسیله‌یی بدست آمد از یادآوری مفاخر ایران خودداری نکردند و نه تنها اقدامات مهم در تعمیر بناهای تاریخی و حفریات علمی شد بلکه در تعظیم و تکریم بزرگان ایران نیز کارهایی کردندکه‌در ایران وخارج از ایران انعکاس فراوان داشته است ونه‌تنها ایرانیان‌بلکه‌بیگانگان نیز بمقام وپایه بزرگان ایران در تمدن جهان‌متوجه شدند ودر مراکز مهم عالم این نکته بسیار مهم منعکس شد.

ازآن‌جمله جشنهای هزار ساله فردوسیست که در پاییز ۱۳۱۳ گرفته شد و یکی از حوادث بین‌الملل بشمار رفت، زیرا کـه نه تنها درایران جشن باشکوهی گرفته شد وکنگره‌ای تشکیل یافت کـه نمایندگان بسیاری‌ازکشور های‌جهان و ایران‌شناسان در آن شرکت کردندو هنگام گشایش‌آرامگاه فردوسی بدست‌شاهنشاه ایران حاضربودند بلکه دریای تخت هاو شهرهای مهم کشور های بیگانه واز آن جمله چهار شهر اتحاد جماهیر شوروی سوسیالیستی مجالس متعدد برپا شد ودر برخی ازپای تخت ها نام فردوسی‌را برخیابانها ومیدانهای بزرگ گذاشتند و بدین وسیله رشد ملی ایران ومقام ایرانیان در میان‌ملل‌زنده‌امروز جهان ثابت شد.

دیگر جشن هفتصد ساله تالیف گلستان و بوستان بود که در سال ۱۳۱٦ گرفته شد وبدین وسیله عظمت‌مقام‌سعدی نیز در برابر جهانیان ثابت گشت. تردیدی نیست که این گونه کارهادراصلاح اوضاع اجتماعی ایران واستحکام بنیاد ملیت و ایجاد غرور ملی‌وبرورش حس‌میهن‌پرستی تاچه اندازه اهمیت داشته‌است‌ویکی‌از موثرترین وسایل برای تامین این مقصود عالی بوده است. شکی نیست که بدین وسیله ایرانیان از آن نومیدی و ناکامی کـه در نتیجه اوضاع اسف‌انگیز دوره گذشته‌فراهم‌شده بودبیرون آمدند و روح مردی و مردانگی زنـده شد.

دیگر از اصلاحات اجتماعی مهم درین دوره وضع قوانین مدنی بوده است که داشتن‌این‌گونه قانونهای مدنی‌وعرفی نشانه متمدن بودن و رشید بودن هر ملتیست و یگانه نتیجه همه انقلابها و جنبشهای مهمو ظهور شرایع‌وافکار بزرگیست که درتاریخ بشر پدید آمده است و کسانی که وسایل وضع چنین قوانینی را فراهـم آورده‌اند همیشه اصلاحات اجتماعی مهم کرده‌اند.

البته پیشرفت های سیاسی و نظامـی و اصلاحات اداری واقتصادی و صنعتی و آبادانی کشور و نظایر آن که از خصایص راهنمایان و پیشوایان بزرگ مللست کار های بسیار مهمیست که در تاریخ همیشه می ماند اما گذاشتن پایه تمدن معنوی وفکری و تغییر روحیاتو افکار ملل بمراتب‌بزرگتر ووالاترست و کاریست‌که‌ازهمه کس‌ساخته نیست و نتیجه‌آن‌در تاریخ بمراتب بالاتر از اصلاحات مادیست،زیراکه‌مادیات دستخوش زوال و انقراض وویرانی و انهدامست و برعکس افکار و احساسات همیشه می ماند وپشت بپشت و نسل بنسل در میان ملل پایدارست.بهمین‌جهتست‌که‌اصلاحات معنوی یعنی اصلاحات اجتماعی‌وفکری این دوره را باید اهمیت خاص داد و تغییراتی راکه درزندگی معنوی و فکری ایران درین اندک مدت فراهم شد در منتهی درجه اهـمیت دانست. قطعا تاریخ نویسان همیشه درین موردازشگفتی‌وستایش خودداری نخواهند کرد واین فصل در تاریخ فصل بسیار مهمی خواهد بود.

اصلاحات اجتماعی

در زمینه اصلاحات اجتماعی باید اصلاح امورخانواده

ومسئله ازدواج و طلاق تعدد زوجات و عقد منقطع‌و معاینه صحی پیش از ازدواج واثر مهمی که این اصلاحات اجتماعی در تاریخ ایران گذاشته است از نظر دور نکرد. کسانی که در جامعه شناسی دست دارند می دانند قوانین مدنی و عرفی که درین دوره وضع شده و نتایجی که از اجرای آنها بدست آمده است تاچه اندازه در تغییر اوضاع ایران‌وساختن ایران‌نوین موثر بوده استو نماینده چه رای زرین و اندیشه دوربین و احساسات بزرگیست.

جای هیچ شک نیست که هر زوال و انقراض وذلتوخواری کەملتی وجامعه‌ای گرفتار آن شود نتیجه تباهی اندیشه های افراد آن ملتستوهمه کارهای شبانروزی وحرکات و سکنات هر قومی بسته بافکار ومعتقدات آن قومستوتافکار و معتقدات آن قوم دگرگون نشود نمی توان امیدروز بهی داشت. بهمین جهت درین دوره توجه خاصی که باصلاحات معنوی و اجتماعی و فکری در ایران شدوقوانین مدنی کەدرین مدت وضع واجری شد فکر بسیار بلند وصائبی بود که همیشه تاریخ بیاد خواهد داشت.

اهمیت فوق‌العاده این‌اصلاحات بیشتر از این جهتست که تمدن آدمی درهر نقطه‌ای از سطح زمین بنیادی بگذارد نیروی بسیار بزرگ و زورمندی دارد کەباسرعتی شگرف در سراسر جهان انتشار می یابد و هیچ نیرویی راتاب برابری و ایستادگی باآن نیست. خواهی نخواهی اقوام و ملل‌دور یانزدیک بیک دیگر باشتابی هر چه بیشتر پیروی ازآن میکنند و همه نیروی بشری در همین نیروی تمدنست. یگانه سبب خواری و سرشکستگی ایران در دوره های پیشین وامانده بودن از کاروان تمدن بشری بود و قطعا می بایست هر روز که ایران تکانی می‌خورد و بخود می‌آمد آن دستگاه کهن از کار افتاده را درهم نوردد‌و همه مظاهر تمدن‌جدید رابی‌چون‌و چرا بپذیرد وکاملا خودرا برای زندگی نوین آماده و مجهز کند یعنی بصورت متمدن‌ترین ملل جهان درآید و تمدن مادی و معنوی امروز راحتی در جزئیات بپذیرد ورنه‌محکوم‌بنیستی می‌بود.

مخصوصا از ملت ایران بیش ازهر ملت دیگری این انتظار می رفت زیرا که ایرانیان در زندگی هفت هزار ساله خود همواره پیشوای تمدن هر عصر و یکی از مهم‌ترین کارگزاران تمدنهای‌بشری‌بوده‌اند بهمین جهت امتیاز خاصی که عصر پهلوی در تاریخ ایران دارد اینست که از اندك مدتی با کمال سرعت هر یك از وسایل‌و هر یك از مظاهر مادی و معنوی وظاهری وباطنی تمدن جدید را پذیرفت و اگرتنها باخذ مادیات بسنده می‌کرد و عوالم‌معنوی تمدن را نمی‌پذیرفت اساس بسیارسستی نهاده بود که هیچ انتظار بقا از آن نمی‌رفت. البته شرط عقل و رای صائب این بود که هم جنبه مادی و هم جنبه معنوی‌را درین کار رعایت کنند تا در پی مادیات معنویاتی هم باشد که همواره نگاهبان و پاسبان آن مادیات باشد.

یکی از کار هایی که در اصلاح امور اجتماعی ایران شده تغییر لباس وقبول‌ظاهر ملل متمدن امروز جهانست که‌اساس آن بوسیله قانون متحدالشکل کردن‌البسه‌اتباع ایران در داخله مملکت گذاشته شدودر دیماه ۱۳۰۷ بتصویب رسیدواز اول‌فروردین ۱۳۰۸ اجری شد. کمترین فایده ایـن قانون و کار هایی که پس از آن کردند‌این بود که ایرانیان را یك سان و یك رنك کرد و آن همه اختلاف صوری را کەقهرا باعث اختلافات باطنی و نفاق می شد ازمیان برداشت و در وحدت روح ملی ایران اثر بسیار بزرگی بخشید. زیرا هیچ تردید نیست چنانکه از قدیم گفته‌اند «ظاهر عنوان باطنست»

نتیجه دیگر این اقدام این بود که‌تا ایرانیان اروپاییان را با لباس دیگری بجز لباس خود می دیدند همیشه برتری‌خاصی برای ایشان قایل بودندوخودرا زیر دست و دست نشانده و احیانا پیرو دستورایشان می پنداشتند و غرور ملی‌که‌ضامن استقلال هرکشوریست درنهادایرانیان راه نمی‌یافت. اما همین‌که ازین حیث هم امتیازی برای ایشان باقی‌نماند حس‌ملیت‌درایران چنانکه می بایست نیرومند شد. بهمین جهتست که این اصلاحی که شاید به نظر برخی از کوته بینان چندان مهم نباشد اهمیت‌خاص داشته است و در وحدت روح ملی ایران و استوار کردن مبانی ملیت ما بسیار موثر و شاید یکی از موثرترین عوامل بوده باشد.

دیگر از اصلاحات اجتماعی بسیار مهم که درین‌دوره شده و هر ایرانی که شاهد آن بوده است باید فخر کند که آن روز را دیده است موضوع آزادی زنان و رفع حجاب در ۱۷دیماه ۱۳۱٤ بوده است. با کمال جرات می توان گفت که در تاریخ هیچ دیاری کاری بدین دشواری بدین‌آسانی بپایان نرسیده است. در ضمن هیچ‌تردیدی نیست که این واقعه مهم‌ترین واقعه‌تاریخ این دوره است و همه جهانیان را غرق‌حیرت و استعجاب کرده است. هیچ شك نیست که تاریخ نویسان همیشه مرد بزرگی را که برانگیزنده این واقعه بوده است اگر هم کارهای مهم دیگری از پیش نبرده بود در شمار مردان درجه اول تاریخ ایران می‌شمردند.

شرکت در زندگی اجتماعی

آشکارترین علامت و ظاهر ترین‌دلیل فسادوزبونی‌وتباهی اوضاع ایران ودرماندگی وویرانی کشور مادر زمانهای گذشته‌همین بودکه زنان ما و نیمی از جمعه‌مادرحجاب بودند و اندك شرکتی در زندگی اجتماعی نداشتند. قطعا آن روزی‌که حجاب ازمیدان رفت ملت ایران از بزرگترین موانع ترقی رهایی یافت.

در هر حال رفع حجاب و آزادی زنان ایران را بحق باید در راس اصلاحات اجتماعی این دوره خجسته قرار دهیم و از وقایع بسیار مهم تاریخ ایران بشماریم، قطعا آن روزی که زنان ایران از آن‌ذلت و خواری و بردگی رهایی یافتند و وارد زندگی اجتماعی شدند و در کار های کشور خود شرکت کردند در اوضاع ایران انقلاب عظیمی روی داد که آثار آن از آن پس در سراسر تاریخ درخشید و از هر حیث که بنگریم سرنوشت ملت ایران از آن روز ببعد دگرگون شد.

دیگر از اصلاحات اجتماعی که درین دوره شده تسهیل امور زندگی عمومیست و این نکته باندازه‌ای محسوست که محتاج بهیچگونه دلیل نیست زیرا زندگی پیش‌از دوران پهلوی و دورهٔ استیلای قاجار هـا معلومست و در کتابهای متعددضبط کرده‌اند وهنوز کسانی در ایران هستند که آن‌دوره را بیاد دارند و می دانندکه‌زندگی‌دگرگون شده. هرروز قدمی بسوی رفاه و آسایش انفرادی برداشتند. همهٔ وسایل مادی و معنوی زندگی ملل متمدن در ایران فراهم آمد که یك قسمت از آن مربوط بصنایع‌و قسمت دیگر مربوط بزندگی شهر نشینی و اصلاحات شهریست.

دیگر از اصلاحاتی که درین‌دوره‌شده اصلاح امور موقوفاتست. پیش از این‌دوره موقوفات در ایران حال‌زاری داشت. درتمام این مدت و حتی در دوران مشروطیت نتوانسته بودند و جرات نکرده بودند کار موقوفات را سرو سامانی بدهند و کاری بکنند که عواید آنها صرف آسایش مردم و نفع عموم بشود. ناچار می‌بایست درین دوره ترتیبی بدهند که درآمد موقوفات‌زیر نظر و بامراقبت دولت بمصرفی کەواقف‌معین کرده است برسد و بهمین جهة‌اصلاحاتی‌را که درین دوره درکار موقوفات ایران شده است باید از اصلاحات اجتماعی دانست‌که در آبادی و اقتصاد کشور اثر مهمی‌داشته است.

دیگر از اصلاحات اجتماعی و معنوی که در دوره پهلوی در ایران شده و پیش از این هم بدان اشاره رفت وحدت روح‌ملی ایران وایجاد چگونگی در میان افرادایرانی بوده‌است. در دوره های گذشته درنتیجه حکومت ملوك‌الطوایف وایلیاتی واصول‌چادر نشینی‌و بیابان گردی و بواسطه انقلابات داخلی و ناامنی های بی‌حد و حساب که چندین قرن دامنه آن کشیده شده بود و بواسطه اختلاف عادات و لباس و عقاید و آراء و زبان و غیره بهیچ وجه وحدت‌ملی و نژادی در ایران وجود نداشت و پیوسته با یك دیگر در ستیز وپرخاشرو تعصب ورزی بودند و هیچ روح واحدی‌در میان این آرای مختلف متضاد نبود. البته می‌بایست روزی روح‌وحدت‌رادر ایران‌بدمند وعناصر متضاد این کشور را با هم تالیف و ترکیب کنند یعنی در حقیقت ملتی ازنو بسازند واین‌نیزیکی‌ازاصلاحات‌اجتماعیست که در ایران نتیجه بخشیده است.

دنیای ورزش
شنبه‌ها
منتشر میشود

صاحبان صنایع وبازرگانان کشور
الاخاء
تنها مجلهٔ عربی زبان ایران
از گروه نشریات مؤسسهٔ اطلاعات
با داشتن نمایندگی در ۱۲ کشور عربی
روزهای شنبه منتشر میشود

نساجی مازندران نساجی مازندران نساجی مازندران

خریدار محترم تولیدات نساجی مازندران

شرکت سهامی عام نساجی مازندران بمنظور همکاری هرچه بیشتر درجهت‌اجرای برنامه‌های دولت در زمینه پائین آوردن قیمت ها، در بهای تولیدات خود بویژه پارچه های پشمی تولیدی این کارخانه تخفیف کلی داده است تا خانواده های عزیز ایرانی بتوانند پارچه های مورد نیاز خود را در ایام عید با قیمت کمتری خریداری فرمایند. هم‌اکنون کلیه شعب فروش محصولات نساجی مازندران در تهران و شهرستانها آماده انجام این مهم هستند.

فروشگاههای شرکت سهامی عام نساجی مازندران در تهران

فروشگاه	آدرس	
فردوسی	خیابان فردوسی روبروی بانك ـ صندوق پس‌انداز‌ملی	نساجی مازندران
شاهرضا	خیابان‌شاهرضا ایستگاه بهرامی‌نرسیده بچهارراه‌پهلوی	« «
پهلوی	خیابان‌پهلوی نرسیده‌به‌چهارراه‌امیراکرم‌ساختمان‌امینی	« «
سلسبیل	خیابان سلسبیل روبروی سینما کارون	فروشگاه «
فرح شمالی	خیابان فرح شمالی تقاطع عباس آباد	« « «
شمیران	محمودیه ایستگاه پسیان	« « «
کندی	میدان کندی ساختمان سپاه بهداشت	« « «
نارمك	خیابان نارمك شمال میدان هفت حوض	« « «
شادمان	خیابان آیزنهاور ـ اول شادمان	« « «
امیرآباد	خیابان امیرآباد شمالی چهارراه آریامهر	« « «
فرهنگ و هنـر	پیچ شمیران ـ ساختمان وزارت فرهنگ و هنر	« «
شهرداری	خیابان ایرانشهر ـ ساختمان شهرداری	« «
ارتش	خیابان سپه فروشگاه اتکاء غرفه	« «
دادگستری	خیابان ارك فروشگاه تعاونی دادگستری غرفه	« «

فروشگاههای شرکت سهامی عام‌نساجی مازندران در شهرستانها

فروشگاه	آدرس	
اهواز	خیابان پل	نساجی مازندران
کرمانشاه	جنب استانداری	« «
تبریز	خیابان پهلوی مقابل سینما مولن‌روژ	« «
لاهیجان	خیابان رضاشاه کبیر	« «
چالوس	مقابل شهربانی	« «
ساری	چهارراه نادر	« «
گرگان	خیابان پهلوی پاساژ دکتر فلسفی	« «
اراك	خیابان خوانساریها پاساژ عراقچی	« «
مشهد	خیابان دانشگاه جنب سینما دیاموند	« «
شیراز	خیابان کریم خان زند پاساژ بحرینی	« «
کرمان	خیابان پهلوی ـ ساختمان سجادیه	« «
رشت	خیابان شاهپور ـ مقابل قنادی توشین	« «
بابل	خیابان پهلوی ـ جنب سینما شهرفرنگ	« «
اصفهان	جلوخان مسجد جامع شرکت تعاونی استان	نساجی‌مازندران‌شماره ۱
شهسوار	خیابان پهلوی روبروی بانك پارس	« «
قزوین	خیابان شاه جنب ژاندارمری	« «
شاهی	جنب کارخانجات نساجی مازندران	« «
گنبد	خیابان پهلوی روبروی گاراژ ایران پیما	« «
بهشهر	خیابان پهلوی	« «
آلاشت	فروشگاه تعاونی دربار غرفه	« «
سبزوار	خیابان بیهق خیابان شریعتمدارمقابل مسجد جامع	« «
آمل	دروازه آمل	فروشگاه
خرم‌آباد	خیابان پهلوی جنب فاطمیه ساختمان رضائی و پسران	«
اصفهان	خیابان آذر شرکت تعاونی استان غرفه	نساجی‌مازندران‌شماره ۲
بابلسر		فروشگاه «
رامسر		« «
محمودآباد		« «
نور (سولده)		« «
فریدونکنار		« «
بندرپهلوی	خیابان گلشن	« «
رودسر	خیابان رضاشاه کبیر روبروی بانك سپه	« «
همدان	خیابان بوعلی	« «
بروجرد	خیابان صفا ـ پاساژ مقابل کفش ملی	« «
کرج	خیابان ششم بهمن‌ساختمان‌مهندس دلیری‌شماره۱و۲	« «
زنجان	خیابان پهلوی ـ سبزه‌میدان ـ فروشگاه	« «
یزد	خیابان شاه میدان شاه	« «
سنندج	میدان اقبال خیابان ششم بهمن شرکت تعاونی آموزش‌وپرورش	« «
اصفهان	خیابان کمال اسمعیل بین سه‌راه ستاری ومیدان‌مجسمه	« «
بیرجند	خیابان رضاشاه‌کبیر	

بزودی فروشگاه‌های قلهك‌درتهران واردبیل، تربت حیدریه ورضائیه درشهرستانها افتتاح خواهد شد

ما باتاسیس فروشگاههای نساجی مازندران در سراسر ایران محصولات مورد نیاز شما را به شهر شما و به نزدیك منزل شما می آوریم.

نساجی مازندران نساجی مازندران نساجی مازندران

انبارهای عمومی ایران
خدمات درخشان خود را همچنان ادامه میدهد

در طول ۱۳ سال فعالیت انبار های عمومی، حتی یك مورد حریق نیز در انبارهای عمومی پیش نیامده است. درحالیکه غالبا انبار های محل نگهداری کالا از گزند آتش سوزی درامان نیستند

علاوه بر تهران ، در شهرستانهای خرمشهر، قزوین (شهر صنعتی البرز) ، تبریز ، اصفهان وسایر شهر ها ، با توجه به حجم کالای وارداتی و صادراتی و نیاز عمومی ، انبار های عمومی تاسیس و آغاز بکار خواهد کرد

طرح « برنامه پنجم» بی گمان ، یکی از درخشانترین گامهائیست که دولت در جهت پیشبرد مملکت برداشته است . این طرح ، ضامن پیشرفت سریع و همه جانبه ایران است ، بویژه در جهت صنایع و اقتصاد ، در آینده ، مسلما با اجرای پروژه هائی که در «برنامه پنجم» گنجانده شده است ، بطور محسوس و قابل توجهی بر میزان واردات و صادرات ایران افزوده خواهد شد و همین افزایش صادرات و واردات ، قبل از هرچیز لزوم انبار نمودن کالا های گوناگون را ضروری مینماید .

کوششی که همچنان ادامه دارد

با چنین بینش واقع گرایانه‌ایست که اهمیت انبار های‌عمومی (شرکت سهامی‌عام) بطرز چشمگیر و کاملا قابل توجهی نمایان میگردد . وقتی صدور و ورود کالا ، به مقیاس وسیعی گسترش و افزونی یافت ، قبل از هر چیز انبار نمودن این کالا ، میتواند در درجه اول اهمیت قرار گیرد .

بازرگانان و صاحبان صنایع ایرانی که میخواهند کالای خود را صادر نمایند ، مسلما نیاز به انبار کردن این کالا ، از مرحله بدست آمدن تا مرحله صدور دارند.

همینطور کالائی که وارد مملکت میشود ، از زمان ورود تا وقت توزیع ، باید که در جائی متمرکز گردند .

براساس همین نیاز بود که در سال ۱۳٤۰ شرکت انبارهای عمومی‌ایران،تاسیس و آغاز بکار کرد . کاری که روز بروز اهمیت آن ، جلوه بیشتری پیدا کرد و وسعت زیادتری یافت ، تا آنجا که امروز «انبارهای عمومی ایران» در ردیف بزرگترین و پیشرفته ترین واحد ها در کشور ما بشمار میرود .

در آغاز ، انبار های عمومی ، در یک ساختمان اجاره‌ای به مساحت ۵۰،۰۰۰ متر مربع ، در امین آباد شهر ری کار خود را شروع کرد . لیکن ، از آنجا که نیاز به این موسسه و علاقمندی و دلسوزی‌مدیران آن ایجاب میکرد، خیلی زود انبار های عمومی توانست شکل و فرم پیدا کند و هفت سال بعد ، یعنی در سال ۱۳٤۷اولین ساختمان ملکی و شخصی خود را در جاده جنوبی کرج و کیلو متر ۱۳- محل فعلی ، بنا نمود ، همین تغییر مکان و توسعه چشمگیر منطقه فعالیت ، نشان‌دهنده تلاش و کوششی‌بود که مسئولان انبارهای عمومی در جهت‌پیشبردکار خود ابرازداشته بودند . کوششی که همچنان ادامه دارد و انبار های عمومی روز بروز توسعه و گسترش بیشتری پیدا میکند .

سیستم مدرن پیشگیری از حریق

برای شناخت بیشتر فعالیت های انبار های عمومی‌و کوششی که درجهت پیشرفت هرچه بیشتر این موسسه به عمل می‌آید ، باید نحوه فعالیت های این موسسه را تکتک و جداگانه‌مورد بررسی‌قرار داد .

قبل از هرچیز باید در مورد حفظ و ایمنی کالا ، در انبار های عمومی بحث‌کرد که این مساله که ، حائز اهمیت بسیاراست.

در انبار های عمومی ایران ، ازمجهزترین ومدرن‌ترین تاسیسات‌اطفاءحریق وپیشگیری از وقوع حریق ، استفاده شده است .بدلیل همین تجهیزات مدرن است که در طول ۱۳ سال حتی یک مورد حادثه حریق نیز در انبار های عمومی دیده نشده است . در حالی که در انبارهای دیگر - که محل نگهداری کالا است - از اینگونه حوادث رخ داده است .

تشکیل شعب انبار های عمومی

بخش دوم فعالیت‌های انبارهای عمومی طرحهای توسعه است ، این طرحها ، با توجه به افزایش واردات و صادرات و پیشرفت صنایع و اقتصاد مملکت ، پیاده گردیده و بطور کلی ، در سرتا سر کشور شعبه انبار های عمومی تاسیس میشود .

در این مورد باید دانست که : شرکت های محلی،انبارهای عمومی‌رادرشهرستانها بوجود می‌آورند . تشکیل شعبه ، گاهی مقارن است با تشکیل شرکت ، باین معنی‌که مثلا در اصفهان ، بدنبال یک بررسی‌محلی جلسه‌ای به نام جلسه موسسین در اتاق بازرگانی و صنایع و معادن تشکیل می - شود .

در این جلسه ،هدفهای شرکت انبارهای عمومی تشریح‌میشودوبه‌سئوالات مطروحه پاسخ داده میشود . پس از اعلام آمادگی برای تشکیل شرکت ، ورقه اعلامیه پذیره نویسی و ورقه تعهد سهم آماده میشود و اساسنامه نیز بعدا تهیه میشود . پس از اقدامات قانونی برای تشکیل شرکت ،برای تهیه زمین انبار ، مطالعاتی صورت میگیرد و باین ترتیب‌یک‌شرکت محلی تشکیل‌میشود که پس از انتخاب هیات مدیره و مدیر عامل آن ، بطور خودکار شعبه انبار های عمومی در محل بوجود بیاید .

طبق مقرراتی که انبارهای عمومی‌دارد، در درجه اول ، سعی براینست که کارمردم به مردم سپرده شود . باین معنی که انبار های عمومی کوشش میکند سرمایه گذاران محلی ، حداکثر سهم سرمایه گذاری را تعهد بکنند ، تا باین جهت درمدیریت شرکت‌محلی بذل مساعی کافی بنمایند .

طبق مقرراتی که انبارهای عمومی دارد، در درجه‌اول، سعی براینست که کارمردم به‌مردم سپرده‌شود. باین معنی که انبار های عمومی کوشش می‌کند سرمایه‌گذاران محلی حداکثر سهم سرمایه - گذاری را تعهد کنند تا باین جهت در مدیریت شرکت محلی بذل مساعی کافی بعمل بیاورند .. انبارهای عمومی ایران ، با پیشرفت های سریع کشور گام برمیدارد و برای برنامه های آینده مملکت آماده میشود

کند و با وسائل کامل فنی حفاظت نماید.
در طول ۲ سال اخیر ، قسمتی از انبارها، منطقه گمرکی اعلام شده و بنابراین ، کالائی که از طریق ترکیه ، جلفا و غیره ، وارد میشوند ، در این انبار نگهداری میگردند.
همچنین دفترگمرکی نیز در انبارمرکزی وجود دارد که ارزیابان گمرک تشریفات گمرکی را انجام میدهند . کالا ها از انبار گمرکی به انبار های بازرگانان حمل و یا بعنوان کالا های‌گمرک نشده، در انبار های عمومی نگهداری میشوند .

تاسیسات انبار های مرکزی

در اینجا لازمست به تاسیسات انبارهای مرکزی «شرکت» اشاره کرد . فعلا در۲۵۰ هزار مترمربع زمین ، ۲۰۰ هزار متر مربع انبار ساخته شده که این انبارها از نوع مسقف، «هانگار» (فضای سرپوشیده) و فضای باز و سردخانه میباشد . ظرفیت تکنیک های انبارداری ، مسلما بوسیله انبار های عمومی ایران تامین میشود .

باید توجه داشت که کوشش لازم از طرف انبار های عمومی به عمل می‌آید که در شرکت های محلی ، حداکثر ۵۰ درصد و حداقل ۲۰ در صد سهم باشد و بقیه را سرمایه‌گذاران محلی و یاکسانی که در سهام عام شرکت خواهند داشت ، سهیم باشد .

وام در مقابل برگ وثیقه انبار

خدمات انبار های عمومی در زمینه«صدور برگ وثیقه» کاملا توجه انگیز و مورد توجه است . باین ترتیب که صاحبان کالا که کالای آنها در انبارهای عمومی نگهداری میشود ، میتوانند در مقابل «برگ وثیقه» که از طرف انبارهای عمومی صادرمیشود، از بانکها تا میزان ۷۰ تا ۸۰ در صدارزش کالای خود و امابابهره‌مناسب دریافت نمایند.
در همین زمینه است که تولیدات را میتوان برای فصل مصرف انبار کرد و با برگ وثیقه آنها را معامله نمود . در طول ۱۳ سال فعالیت انبار های عمومی ، نزدیک به ۱۰ میلیارد ریال برگ وثیقه برای صاحبان کالا صادر شده است .

البته پیش بینی میشودکه در سال‌آینده این رقم ۱۰ میلیارد ریالی‌تاحد قابل توجهی افزایش پیدا کند . از آنجا که هرچه‌امکان برگشت وام بیشتر وجود داشته باشد ، بهره کمتر میشود ، برگ وثیقه انبار ، نازلتر از سایر اوراق بوده است و این مساله‌ایست فوق‌العاده چشمگیر و قابل توجه ...

همچنین تسهیلاتی در بانک مرکزی بوجود آمده است . از جمله اینکه اوراق وثیقه را تنزیل مجدد هم میکنند و اعتبار بیشتری تعلق میگیرد .

همکاری گمرک و انبار های‌عمومی

خدمات انبار های عمومی ، علاوه بر صدور برگ وثیقه‌اینست که کالا ها رابیمه کردن کالا ، برای بازرگان و صاحب صنعت در انبارهای عمومی، از جمله‌مفهوم معنوی بودن خدمات انبار است.
این موضوع از لحاظ تدارک صنعتی، حمل‌و نقل ، توزیع کالا بین‌شهرها درفصل مصرف حائز اهمیت است . بهمین سبب انبارهای عمومی جزو تاسیسات تابعه صنعت وتجارت میباشد. و این، خودیکی از عوامل موثر برای رفع بحرانهای‌تجارتی است.

تکنیك مدرن روز ، در خدمت انبار های عمومی

باتوجه به‌اینکه انبارداری ایران، یک انبارداری سنتی است ، انبارهای عمومی کوشش می‌کند تکنیک‌های مدرن و پیشرفته انبارداری را در ایران پیاده کند . بدلیل استفاده از تکنیک‌های روز و بخدمت‌گرفتن مدرن‌ترین تجهیزات پیشرفته زمان ،انبار های عمومی ایران به عضویت انجمن‌انبار های عمومی ایالات‌متحده امریکاو عضویت فدراسیون بین‌المللی انبارهای عمومی درآمده است.

حذف هزینه های زائد و اضافی

در شرایطی که انبارداری بطورپراکنده و خصوصی انجام بگیرد، هرگز سود - آوری برای صنعت و تجارت فراهم‌نمیاورد. باید مواد اولیه خریداری و در یک مکان مطمئن متمرکز گردد. با این عمل ، هزینه های زائد و اضافی حذف می‌گردد و امر تخلیه وبارگیری سازمان مییابد .

ملاحظه میشود که انبارهای عمومی ، یکی از حلقه‌های مهم تدارک صنعت و اقتصاد محسوب میشود و با چنین‌ایده‌ها و امکاناتی پیشرفت مینماید.

شرکت سهامی‌انبارهای عمومی بااستفاده از توانائی‌های فنی و مالی خود ، این خدمات موثر را با ایجادیک شبکه‌سراسری برای صاحبان صنایع و بازرگانان انجام میدهد ، آنچنانکه انبارهای عمومی‌ایران ، ازطرف کارشناسان خارجی،بعنوان«نمونه» تلقی گردیده و شناخته شده است.

و این چنین است که انبارهای عمومی ایران، باتوجه‌به کوشش‌و فعالیت ثمربخش وپی‌گیری که معمول میدارد، روز بروز ، هنگام باپیشرفتهای همه جانبه مملکت به جلو میرود و در صحنه اقتصاد مملکت، نقش ارزنده خود را به بهترین نحو ممکن ایفا مینماید.

در شهرستانها ، شعب انبار های عمومی دایر می گردد و سرمایه‌گذاران محلی ، در تشکیل شرکت انبارهای عمومی‌مشارکت مینمایند

سرمایه انبار های عمومی ایران افزایش‌قابل‌توجهی یافته و بمنظور جلب‌علاقمندان به سرمایه - گذاری‌در انبارهای‌عمومی ایران ، برنامه های کامل و جامعی تهیه و تدوین گردیده است

در تهران ، علاوه بر انبار های کنونی ،انبار جدیدی بمساحت ٦۰۰ هزار متر مربع ، که در ردیف مجهزترین انبار های جهانست،در دست اقدام میباشد که کار های ساختمانی آن بسرعت پیش میرود وبزودی‌آماده بهره‌برداری میگردد

عملیات ساختمانی انبار های عمومی خرمشهر ،در قطعه زمینی بمساحت یك میلیون مترمربع ، سریعا پیشرفت میکندوروباتمام است

ایران - بانک توسعه صنعتی و معدنی- بانک تجارت خارجی‌ایران- بانک‌صادرات- بانک ایرانیان - بانک بازرگانی - بانک‌بیمه ایران- بانک بین‌المللی ایران و ژاپن - بانک تجارتی ایران و هلند - بانک ایران و خاورمیانه - بانک ایران و انگلیس‌و... اکثر صاحبان صنایع و بازرگانان عضو اتاق بازرگانی ایران.

افزایش حجم تولیدات در برنامه پنجم

مقرر گردیده است که سرمایه شرکت‌به مقدار وسیعی به عموم مردم در بورس عرضه شود و پذیرفته شده است . باین مناسبت هیچیک از سهامداران اصلی موسسین نمیتوانند بیش از ۲۰ میلیون‌ریال سرمایه‌گذاری کنند . باین ترتیب سهم موسسات دولتی در انبارها بسیار ناچیز است.

در زمینه تشکیل‌شرکت انبارهای‌عمومی، موافقت‌شده است که شرکت در هر نقطه که اقدام به تاسیس انبارهای عمومی مینماید، زمین دولتی خریداری نماید . چنانچه از اراضی‌قلعه سلیمانخان درغرب تهران، بمقدار ۱۲۰ هزار متر مربع از سازمان مسکن خریداری شده است .

توجه باین نکته نیز ضروریست که : امکان اخذ وام از دولت گرفته شده و بعلاوه هرجا انبارهای عمومی مشارکت نماید، یا شعبه‌ایجاد کند، گمرک موافقت مینماید که قسمتی از انبارهای عمومی‌امکنه گمرکی محسوب شود، که‌صرفا تشریفات گمرکی در آنجا صورت پذیرد. بنابراین ملاحظه میشود که انبارهای عمومی ایران در مرحله‌ایست که همه بوجود آن‌احساس نیاز می‌کنند واهمیت موضوع از لحاظ افزایش حجم معاملات خارجی و افزایش حجم تولیدات داخلی است که در ظرفسال های اخیر دو برابر شده و تا آخر برنامه پنجم به‌چهاربرابر سال ۱۳۵۲ یعنی به ۲۱ میلیون تن بالغ خواهد گردید.

تدارك صنعتی

مساله سودآوری سرمایه را در ایران، میتوان در دو مفهوم جداگانه خلاصه‌کرد. اول: سودآوری مستقیم یاقابل‌تقسیم .دوم: سودآوری معنوی و خدمات فنی .

عملا جنبه معنوی برای سرمایه، ارزش واهمیت بیشتری دارد. بخصوص ذخیره سردخانه ، حداکثر ۸ هزار تن است که‌فعلا ۵ هزار تنی ساخته میشود که قابل‌توسعه تا۸ هزار تن است.

افزایش سرمایه ...

سرمایه اولیه انبارهای عمومی ایران در سال ۱۳٤۰ (سال تاسیس) مبلغ ۱۵۰میلیون ریال بوده که در سال ۱۳۵۲ به مبلغ۵۰۰ میلیون ریال افزایش یافته و تا آخر سال جاری، تا مبلغ ۲۰۰۰ میلیون ریال تعهد شده است.

هم‌اکنون نقاطی که انبارهای عمومی‌در آنجا شرکت دایر نموده و یا در حال‌دایر کردن است ، عبارتند از : خرمشهر -تبریز و قزوین (شهر صنعتی البرز) و اصفهان...
در خرمشهر، با سرمایه ۱۵۰ میلیون ریال، شرکت سهامی تشکیل گردیده است و برای این منظور، یک میلیون مترمربع از اراضی دولتی خریداری شده است.
در تبریز هم برای ایجاد شعبه شرکت اقدام لازم بعمل آمده و زمین موردلزوم نیز تهیه گردیده است.
در قزوین (شهر صنعتی البرز)، شرکتی باسرمایه ۱۵۰ میلیون ریال در شرف تشکیل است و ۲۰۰ هزار متر زمین نیز باین‌امر اختصاص داده شده است .
همچنین در اصفهان نیز شرکتی با سرمایه ۲۰۰ میلیون ریال در شرفتاسیس میباشد. همینطور در سایر نقاط کشور ، براساس تقاضای سرمایه‌گذاران محلی ، اقدام به تاسیس شرکت انبارهای عمومی ایران خواهد شد.

پشتوانه انبار های عمومی

پشتوانه شرکت انبارهای عمومی ایران، موسسین فعلی هستند که عبارتند از کلیه شرکتهای بیمه - بخصوص بیمه مرکزی و بیمه ایران. همچنین کلیه بانکهای معتبر که در راس آنها بانک ملی قرار دارد و پس از آن میتوان از بانک تهران - بانک اعتبارات

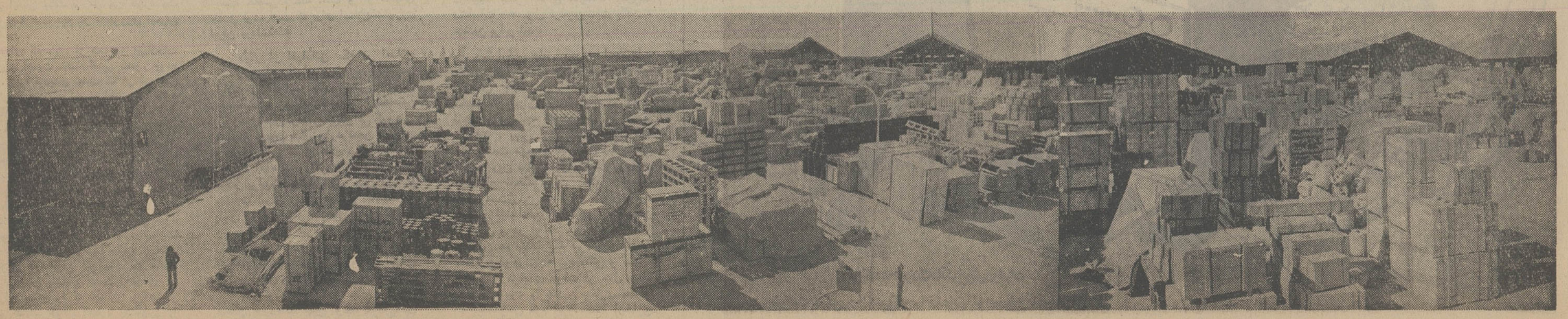

صفحات ویژه سالگرد کودتای سوم اسفند ۱۲۹۹

ایجاد راه اصلاحات کشاورزی در دوران رضاشاه کبیر

شکی نیست که کشاورزی در ایران‌قرنها مهمترین منبع ثروت بوده است و عده بسیار از مردم کشور همیشه سرگرم این کار بوده‌اند . بهمین جهت همیشه در هر دوره ترقی اقتصادی ایران بسته به پیشرفت کشاورزی و افزونی محصول‌زمین بوده است و همه پیشوایان بزرگ ایران که در آبادی کشور قدم برداشته‌اند هم خود را صرف آباد کردن زمین های زراعتی و آسودگی خاطر طبقه کشاورزان و امنیت دادن بایشان و اصلاح اصول آبیاری کرده‌اند .

مثلا در دوره ساسانیان که ایران یکی از آبادترین کشور های جهان بوده‌است کوشش های بسیار و مخارج سنگین در راه زراعت کرده‌اند و سد های متعدد بر روی رودخانه‌ها مخصوصا در خوزستان و بین‌النهرین که در آن زمان از ایالات ایران بوده است برای آبیاری نواحی بسیار وسیع ساخته‌اند . بهترین دلیل اینست که پس از هزار و چند صد سال پایه های آن سدهادر گوشه‌و کنار باقیست و نیز در بین‌النهرین‌نهر های متعددساخته بودند که هنوز قسمت عمده از آنها باقیست و زمین های زراعتی را از آنها مشروب میکنند .

عده این نهرها که از رود فرات و رود دجله منشعب میشده باندازه‌ای بوده است که از آب این دو رودخانه‌بزرگ دیگرآنقدر نمیمانده است که شط‌العرب تشکیل شود وفرات و دجله هر دو جداگانه به خلیج فارس میریختند .

از طرف دیگر از روزی که نیاکان ما آریاییان ایرانی از کوه های پامیر بدشت های آسیای مرکزی فرود آمده‌اند اصول مخصوصی در آبیاری بکار برده‌اند که از هفت هزار سال پیش تاکنون معمولست و منحصر به نژاد ایرانی بوده و تنها در قلمرو این نژاد در نجد ایران دیده میشود و آن کندن قنات و کاریز و بردن آب در مجرا های زیر زمینی تا فواصل بسیار و گاهی تا چند فرسنگست .

از پادشاهان ایران که اهتمام بسیار در آسایش خاطر برزگران داشته طاهرین حسین‌موسس سلسله‌طاهریست که‌مخصوصا در زمان وی و بدستو او کاریزهای بسیار در خراسان کنده‌اند که برخی از آنها تاکنون باقیست و به آنها «قنات طاهری» میگویند .

حتی افسانه‌ای از قدیم در میان مردم خراسان بوده که وی را «طاهر آبشناس» لقب داده بودند و در هرجا که مردم از یافتن آب ناامید بوده‌اند او با وسایل مخصوص آب پیدا میکرده و کاریزمیکنده است .

نکته مهم تر از همه اینست که‌داریوش بزرگ هنگامی که‌سرزمین‌مصرجزو متصرفات ایران بوده است همان‌کاری‌را که اروپائیان پس از ۲۴۸۰ سال بعد به نام ترعه‌سوئز کرده‌اند در نظر گرفته و شروع به حفر ترعه‌ای کرده است که آثار آن هنوز باقیست و کتیبه‌ای که برای ساختمان آن کنده‌اند در مصر پیدا شده است .

در زمان صفویه نیز کوشش بسیار در اصلاحات کشاورزی در ایران کرده‌اند و بهمین جهت ایران در آن روزگار یکی‌از آبادترین کشور های جهان بوده است ونه تنها زراعت غلات و پرورش جانور های اهلی در ایران بمنتهی درجه ترقی کرده‌بود بلکه در ضمن توجه خاص به پرورش کرم ابریشم کرده بودند و قسمت اعظم ابریشم که در جهان بمصرف‌میرسید از ایران میرفت ویکی از کالا های مهم‌ایران پارچه ومخمل و قالی ابریشمی بود و حتی هنرمندان ایرانی را برای رواج و ترقی پرورش‌کرم ابریشم باروپا میبردند .

پس از دوران صفویه بواسطه جنگ های داخلی و پریشانی و آشفتگی اوضاع و ناامنی کشور و دشواریهائی که در کار کشاورزی پیش آمد و بدبختی هایی که برزگران ایرانی دوچارآن شدند زراعت ایران بمنتهی درجه تنزل کرده‌بود و قسمت عمده از آبادیهای سابق از میان رفته و کشاورزان از زادگاه خود هجرت کرده بودند .

در ضمن در این دوره پیشرفت های بسیار مهم در اصول کشاورزی در جهان فراهم شده بود و در ایران بهیچوجه راه نیافته بود و حتی اصول زراعت قدیم نیز تنزل کرده بود چنانکه پرورش دواب و مواشی بسیار کم شده بود وپرورش کرم ابریشم تقریبا از میان رفته بود و از چندین ناحیه مهم مانند یزد و کاشان و برخی از نواحی خراسان و فارس و آذربایجان که در زمان صفویه درآنجاکرم ابریشم‌پرورش میدادند تنها ناحیه بسیار محدودی درگیلان مانده بود و در آنجاهم آفت هاوبیماریهای گوناگون در میان پیله و کرم ابریشم پیدا شده بود و چیزی نمانده بود که این‌منبع اقتصادی که تاسی سال‌پیش یکی ازمهمترین منابع ثروت هر کشوری بود یکسره نابود شود .

اصول بدوی

در نتیجه این اوضاع در دوره‌قاجارها زراعت ایران کاملا در اصول بدوی‌متوقف مانده بود و تنها محصول بسیار مختصری که بزحمت خوراک مردم کشور را تامین میکرد در برخی از نواحی که آباد مانده بود به عمل می‌آمد و نواحی دیگر بیشتر در سال های غیر عادی که محصول‌ناحیه‌ای از دور دست به آن نمیرسید دچار قحطی و تنگی و گرسنگی میشدند و بار هابوارد کردن غله از کشورهای‌بیگانه ناچار شدند. بهمین جهت اصلاحات فلاحتی ایران در راس کارهایی بود که می‌بایست در آباد کردن ایران و رفاه مردم کشور و تامین زندگی ایشان بکنند و در این دوره یک سلسله اصلاحات مهم در کشاورزی ایران شده است .

نکته‌ای که بیش از همه در اصلاحات کشاورزی اهمیت داشته امنیت کشور بوده است ، زیرا تردیدی نیست که زراعت بیش ازهرکاردیگری به امنیت احتیاج دارد و کشتزارها در زمین های دور افتاده قرار دارند که هیچ مانعی در برابر تاخت وتاز بدکاران و هیچ پاسبان و مدافعی ندارندو تا کشوری کاملا امن نباشد و طبقه زارع از هر حیث آسودگی و امان نداشته باشد نمیتواند بکار خود بپردازد و از آب و زمین خود بهره‌مند شوه و محصول خود را بردارد و به بازار ببرد و بزندگی خود و نتیجه رنج وکوشش خود امیدوارباشد. بهمین جهت نخستین وسیله بهبود اوضاع کشاورزی در ایران این بود که کشور کاملا در امان باشد و دست راهزنان و غارتگران مسلح را که دشمن زراعت و آبادانی هستند کوتاه کنند و کشاورز را کاملا در امان و آسایش نگاه‌بدارند .

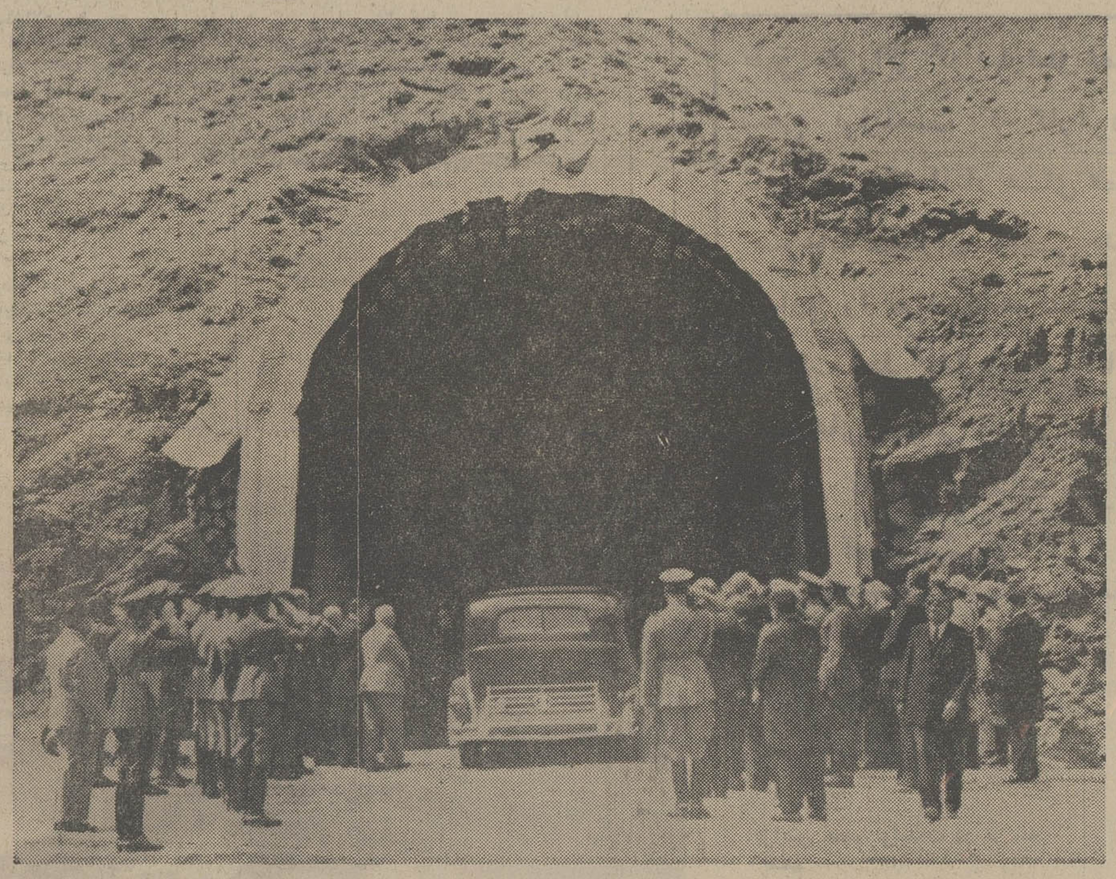

افتتاح تونل کندوان‌در دوران سلطنت‌رضاشاه‌کبیر

تاسیس ثبت‌اسنادواملاک

دومین قدمی که در اصلاح کشاورزی ایران برداشته شد تاسیس اداره ثبت اسناد و املاک بود زیرا بدیهیست تا کشاورز نتواند حق خود را حفظ کند و دارایی خویش را در برابر تجاوز بیدادگران نگاه دارد دلبستگی کامل و امیدواری تمام به ملک خود نخواهد داشت و مالک مسلم ملک و زمین خود نخواهد بود و بناچار در صدد آباد کردن و بهره‌مند شدن از آن برنخواهد آمد .

اگر برزگر همواره در معرض طمع و بیدادگری این و آن باشد ملک خود را همیشه در خطر خواهد دید و توجهی در آباد نگاه داشتن آن نخواهد کرد و ناچار کشور مرتبا رو بویرانی میرود هم چنانکه در دوره گذشته شده‌بود و هر مردمتنفذی میتوانست منتهای تعدی را نسبت به برزگر و کشاورز بکند و چون سند معتبری در دست مالک حقیقی نبود نمیتوانست به حق خود برسد .

بهمین جهت‌ثبت املاک و اسناد بهترین راه بود که هر کشاورزی مطمئن باشد که زمین او ازتعرض و طمع‌اینو آن‌مصونست و میتواند منتهای کوشش را در آباد کردن آن بکند و بدینوسیله در آبادانی کشور شریک باشد .

اقدام دیگری‌که در اصلاحات‌کشاورزی ایران نتیجه بسیار مهم داشته است و آن را نیز در راس مهمترین کارها باید قرارداد واگذاری و فروش املاک خالصه دولت به کشاورزان بود زیرا که از قدیم املاک بسیاری بدست دولت مانده بود که چون ماموران دولت دلسوزی لازم را نداشتند و بهیچوجه‌آماده‌بهره‌برداری از آنهانبودند همیشه به کسانی که نفوذ داشتند اجاره میدادند و ایشان هم جز آنکه نفعی ازاین کار ببرند اقدام دیگری نمیکردند و هرگزیک دینار برای تعمیر و مرمت یا اصلاح آن‌ملک خرج نمیکردند .

بهمین جهت املاک پهناور که قسمت عمده از خاک ایران را فرا میگرفت‌سالیان دراز بایر و ویران و حتی متروک افتاده بود و بسیاری از کشاورزان‌در نتیجه‌تعدی مستاجران یا ماموران دولت از آنهاهجرت کرده بودند و کسانی هم که مانده بودند چون خود را مالک نمیدانستند و کسی حقی برای‌ایشان قایل نبود در آبادی‌ملک اندک دلسوزی نداشتند و بهیچوجه در صدد ترقی کار خود برنمی‌آمدند . پیداست بمحض اینکه دولت این املاک خالصه را به کشاورزان یا مالکان خصوصی واگذار کرد فورا توجهی در میان طبقات برزگر و تولید کننده نسبت به آن زمین‌های‌پهناور پیدا شد و وسایل آبادانی آنها فراهم آمد و بهمین جهتست که این اقدام دولت نیز اهمیت خاصی داشته است و از قدمهای بلندی بوده است که برای اصلاح‌کشاورزی ایران برداشته‌اند .

دیگر از اقداماتی که در اصلاح کشاورزی‌اهمیت‌داشته شهرنشین کردن ایلات و طوایف چادر نشین ایران بوده‌است، زیراگه‌ازقدیم و ازنخستین روزهای‌تمدن نژادآریایی‌ایرانی گروهی ازمردم بهمین حال وارد تمدن شده‌اند وسپس چادر نشین های دیگر ازخارج بایران آمده‌اند و گروه فراوانی از مردم ایران‌که بدلایل معتبر بیش از ثلث جمعیت ایران را فراهم می ساختند تا پایان دوره قاجار هابحال بیابان گردی و چادر نشینی در همه نواحی ایران زندگی میکردند و برخی از نواحی سراسر محل سکنی و آمدورفت ایشان بود و ییلاق و قشلاق میکردند.

بدین‌گونه چون در جای معینی ساکن نبوده‌اند بهیچ وجه گردزراعت نمی گشتند و تنها برخی از طوایف ایشان‌بپرورش اغنام و گله‌داری یا پرورش اسب مشغول بودند ودرضمن بواسطه راهزنی و غارتگری پیوسته مخل آسایش برزگران بودند و اغلب محصول ایشان را تاراج می کردند . همین که این چند میلیون چادر نشیق از آن حال بیابان گردی نجات یافتند و در نواحی حاصلخیز کشور جا گرفتندپیداست که‌چگونه درآبادی‌کشور و کشاورزی و تولید ثروت وجود ایشان موثر شد و مانند این بود که یکبارچند میلیون‌مردم کارآمدبرنفوس ایران‌وطبقه کارگروموالد ثروت افزوده شده باشد .

اقدام‌دیگری‌که‌در اصلاحات‌کشاورزی باید اهمیت خاصی بدان داد تاسیس آموزشگاه های کشاورزی و دانشکده کشاورزی و بنگاه های بسیار برای تعلیمات‌کشاورزی‌و راهنمائی بکشاورزان درسراسر کشور بوده است ،نیز در دبستانهای مراکزکشاورزی بروستایی‌زادگان و کودکان کشاورزان تعلیمات فلاحتی داده‌اند . بدین وسیله اصول علمی کشاورزی‌و پیشرفت های زراعت جدید و انکشافها و اختراعهایی را که درین راه شده‌است‌بکودکان و جوانان کشور آموختندو وسایل علمی‌و اساسی درپیشرفت زراعت ایران‌وفنون مربوط بفلاحت‌وپرورش دام‌و جز آن‌رابایشان یاددادند و ازین راه پیشرفت مهمی در کشاورزی ایران پیش آمد و بهمین جهت جای آن دارد که باین کار نیز اهمیت بسیار بدهیم .

نکته دیگر اینست‌که در نتیجه‌فراهم آمدن منابع جدید نیازمندیهایی نسبت به‌برخی‌ازمحصولات کشاورزی پیداشد ناچار این زراعت ها که توسعه بسیار یافت سبب‌آبادی‌کشور ورفاه وآسایش برزگران شد و درآمد ایشان افزوده گشت چنانکه در نتیجه توسعه صنایع ریسندگی‌و بافندگی و تاسیس کارخانه های متعدد برای این رشته ها درهمه نواحی کشور برمحصول پنبه ایران بسیار افزوده شد ونوع پنبه ترقی روزافزون کرد . درنتیجه تولید صنعت پشم بافی‌پشم نیز بمقدار بیشتر و بهتر فراهم‌شدو در پرورش اغنام وگله‌داری پیشرفت محسوسی پیش آمد . درنتیجه ایجاد کارخانه های قندریزی متعدد کشت چغندر قند که سابقا در ایران هیچ سابقه نداشت توسعه فوق‌العاده گرفت . همچنین درنتیجه اقبال مردم بتهیه خشکبار و بهبودی که درین صنعت فراهم شد و افزایش صادرات ایران ازین راه میوه ایران بمراتب فراوان و بهتر از پیش شد و نیز درنتیجه بکار افتادن کارخانه بزرگ دخانیات محصول توتون‌نسبت بگذشته چندین برابر شد .

دیگرازکار هایی که در اصلاحات کشاورزی کرده‌اندتوجه بترقی‌وتوسعه پرورش پیله و کرم ابریشم و صنعت تخم‌نوغان ایران بوده‌است‌که در دوره قاجارها درنتیجه غفلت‌دولت روبتباهی می‌رفت . پیش ازین اشاره رفت که این صنعت مهم‌که‌تا سی‌سال پیش یکی ازمهم ترین منابع ثروت کشاورزی‌بود درچندین ناحیه ایران حتما معمول بوده است‌ازآن جمله در کاشان ویزد وبرخی ازنواحی خراسان‌و آذربایجان و فارس و در اواخر دوره قاجار ها تنها آن هم بمقدار کم در گیلان باقی مانده بودودرنتیجه بی‌مبالاتی و سهل‌انگاری و بی‌قیدی دولت در حال فساد و نیستی بود و چندین بیماری مسری که مخصوص کرم ابریشمست ازخارج وارد ایران شده بود و هر سال مقدار محصول نسبت‌بسال گذشته رو بنقصان می رفت و انحصار ورود تخم نوغان را که از اروپا می‌خریدند و محتاج بدان بودند بیگ تن از سیاست مداران تهران داده بودند . بهمین جهت این صنعت مهم که در زمان صفویه در ایران‌درمنتهای رونق ویگی ازمهم‌ترین منابع عایدی‌ایران‌و جلب‌ثروت بودکاملا راه زوال را می پیمود و چیزی نمانده بود که از میان برود . بهمین جهت در دوره پهلوی توجه خاصی نسبت باین صنعت و پرورش پیله و کرم ابریشم و تخم نوغان کردندودرین زمینه پیشرفت هایی روی داد و در نواحی دیگر بجز گیلان وسایل نوغان داری و پرورش پیله فراهم شد و نیز صنعت ابریشم‌بافی بااصول جدیدنه‌تنها نیازمندی کشور را ازین حیث کاملا تامین کرده و مردم ایران‌را از پارچه های ابریشمی خارجی بی‌نیاز ساخته است بلکه صادراتی‌نیز فراهم آورده است .

نکته دیگری که در ضمن‌اصلاحات کشاورزی بایدبه‌آن توجه کرد پیشرفت محسوس و بهبود محصول فلاحتی ایرانست که درین دوره تامین شد و محصول عمده ایران مانند پنبه وپشم و خشکبار و ابریشم و چغندر قند و کنف و چای و توتون ترقی عمده کرد وهم‌از حیث کمیت‌وهم از حیث کیفیت قابل قیاس با ادوار پیشین نبوده‌است. مخصوصا ایجاد نمایشگاه های کالای ایران در تهران و شهر های عمده که محصول فلاحتی در آن بیشتر جلوه داشته‌است‌در رسیدن باین نتیجه بسیار موثر بوده است .

اصلاح دیگری که درین زمینه بعمل آمده ایجاد ادارات تثبیت غله است تا محصول غله ایران را ببهترین بهایی که‌ممکن باشدازبرزگران وتولید کنندگان بخرند و در شهر ها همواره برای تامین زندگی و آذوقه مردم شهر بحد وفور و با کمال دلسوزی درجاهای مناسب نگاه‌دارند و مازاد خوراک‌مردم را ببهترین بهایی که بتوانند صادرکنند. ازین حیث ترقی عظیمی در زراعت غله ایران فراهم‌شدو گشایش فوق‌العاده‌ای درکارهای کشاورزی برزگران پیش آمد و این نیز یکی از قدمهای بلندی بود که در اصلاح کشاورزی ایران برداشته شد .

دیگر از اصلاحات کشاورزی مهم که در ایران شد توسعه و اصلاح چای کاریست که پیش ازین دوره باندازه‌ای ناچیز بود که جزو محصول کشور بشمار نمیرفت‌وقابل اعتنانبود. درپایان‌دوره سلطنت‌رضاشاه کبیرقسمت مهم ازمصرف چای کشوردرایران‌بعمل می آمدو توسعه و ترقی فوق‌العاده درین زراعت فراهم شد و دیگر بجای کشور های‌دیگر چندان نیازمند نبودند و منبع درآمد تازه‌ای برای کشاورزان ایرانی پیدا شد .

بانک کشاورزی

دیگر از اصلاحات کشاورزی درین دوره تاسیس بانک کشاورزی بود که در آبادی کشور و آسایش برزگران‌اثر بسیارمهمی بخشیدوبدین وسیله ایشان وسایل‌مادی برای‌آبادکردن زمین خود عهده‌دار بودبه‌آسان ترین‌شرایط وسایل مادی‌برابرای آبادکردن‌املاک وپیشرفت زراعت آماده کند و قرضه هایی را که داده است باقساط کم‌مستهلک کند نیز موظف بودازراهنمایی و تهیه وسایل معنوی و فکری و مساعدت علمی با برزگران خودداری‌نکندو بهمین‌جهتست که تاسیس این بانک را در آبادانی کشور و ترقی زراعت ایران و رفاه کشاورزان باید از مهمترین اقدامات دانست .

نکته دیگری‌که در ضمن اصلاحات کشاورزی باید بدان اهمیت بسیار داد و در آبادانی کشور ورفع نیازمندیها از کشور های بیگانه بسیار موثر بوده است‌حمایت‌از محصولات داخلی بوده است که‌مخصوصادولت‌در ضمن‌سیاست مالی و گمرکی خود کاملا رعایت آنرا میکرد و هر محصولی که در داخله کشور فراهم می‌آمدورفع حاجت رااز کالای کشور های دیگر می کرد ورود آنرا ممنوع کرده بودند و همواره صادرات کشاورزی راتشویق می‌کردند و بهر وسیله‌ای که ممکن بود می‌کوشیدند که هم کیفیت و هم کمیت آن ترقی بکند و برمقدار آن افزوده‌بشود و نوع آن بهتر باشد تا بیش از پیش جلب توجه بازار های بیگانه را بکند .

دراین دوره درین زمینه ترقیات بسیار محسوسی‌درانواع‌محصولات‌کشاورزی ایران فراهم‌شدو هرسال مقدارمحصول و نوع آن و صادرات آن بکشور های بیگانه‌وفروش آن دربازار های جهان ترقی محسوس می‌کرد و بهیچوجه با دوره های گذشته قابل قیاس نبودو بهمین جهت‌این‌کاررا باید از مهم ترین کار ها دراصلاح کشاورزی دانست .

کار دیگری که دراصلاح کشاورزی و آبادی کشور بسیار موثر بود و نمی‌توان منکر فواید سرشار آن شد توسعه وسایل‌ارتباط و ساختمان راهها و پلهاومخصوصا راه‌آهن بوده است، زیرا هیچ تردید نیست که بازرگانی و کشاورزی و صنعت بی‌وسایل ارتباط ممکن نیست و هرچه وسایل ارتباط سریع تر و بهتر باشد ترقی زراعت و آبادانی مملکت‌بهترفراهم میشود زیرا بهترین وسیله‌است‌که محصول هرچه زودتر و هرچه آسان‌تر و هرچه ارزان‌تر بیازار و بدست خریدار برسد ودر راه آسیب نبیند و تباه نشود و همیشه در مواقع معین و بهر مقدار که لازم باشد دربازار فراهم باشد و توجه خریداران را بخود جلب کند . بهمین جهت راهها و پلهای متعدد و وسایل ارتباط گوناگون‌که درین‌دوره در ایران فراهم شدازمهم در اصلاح کشاورزی ایران داشته است و همچنان که در همه مظاهر آبادی و پیشرفت موثر بوده درین زمینه نیز اثر بخشیده است .

در دوران پیشرفت اعجاب انگیز تکنولوژی مطمئنا هیچ خریدی را به شانس وتصادف واگذار نخواهید کرد

بوش

نامی آشنا از کشور صنعتی آلمان

محصولات خانگی بوش را با اطمینان بخرید و با غرور بکار ببرید

BOSCH

ماشین ظرفشوئی
ماشین لباسشوئی
یخچال
جاروی برقی

نماینده محصولات خانگی بوش در ایران
شرکت هنکورد الکتریک ساختمان آلومینیوم تلفن ۶۶۱۱۲۸

یادداشتهای بدون تاریخ

جوادمجابی

بسته‌بندی دنیا

آخر شب بود، «محمود» نگهبان شیروزنامه، سبد نوشته های بی‌مصرف را خالی میکرد و در گونی می‌ریخت. خبرها از دور و نزدیک ، از همه‌کس‌و همه‌جا رسیده بود، نویسندگان ،پاره‌یی ازخبر های خواندنی را برای چاپ در روزنامه برگزیده بودند و خبرهای بی‌مصرف و یا پیش نویس خبرهای چاپ شده رادر سبد باطله‌انداخته بودند.

محمود خبر ها را بی‌اعتنا به‌ماهیت آنها گلوله میکرد و درگونی می‌ریخت . شاید اگر کاغذها را ازگونی بیرون می‌آوردند، پاره‌یی از خبرها کم‌درهم آمیخته بود بی‌معنی میشود .

یادداشت «به‌مسلسل بستن ایدی‌امین» و خبر عیدی دادن به مستخدمین» چنان بهم پیچیده‌بود که خوانده میشد : «عیدی دادن به ایدی امین و به مسلسل بستن مستخدمین :»

«قاتلی که میخواست هنرپیشه بشود،روسی‌از کار درآمد.»

«مردی بعلت شناور شدن ریال در حاشیه درآمد خود غرق شد.»

«مردی که بانبرده تومانی دامادش رانکه‌نکه کرده بود، بعلت خدمات فرهنگی بی شائبه ، جایزه‌ادبی فروغ را بخود اختصاص داد.»

آگهی ها چنان درهم شده بود که دوستان سیاهپوشیده به مادر مرده ها تبریک می‌گفتند و اطرافیان، پست های جدید را به دارندگان بالیاقت آن، «تسلیت عرض مینمودند.»

نیمشب رسیده بود که محمود گونی خبرها رااز سالن تحریریه به بیرون برد. تا دیر وقت مانده بودم که یادداشت های خود را بنویسم، بعد به خانه بروم. یادداشت‌هایی که فردا شبدر سبد باطله‌ایام می‌افتاد .

سال خرگوش

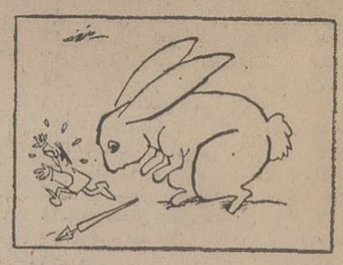

ناگهان اتفاق افتاد. از انتهای سالن یک خرگوش سفید کوچک بسرعت می‌آمد ، تارسید، پرید روی میز . روبروی من چمباتمه‌زد و با چشمان سرخش به‌من نگریست .

این کارش آنقدر مرا حیران نکردکه به‌فارسی شکسته بسته‌ای سلام کردو احوالپرسی نمود .

گفتم: لابد مرا در این ساعت شب با حضرت سلیمان عوضی گرفته‌ای یاشاید خواب می‌بینم ؟

گفت :نه، من‌پیشقراول خرگوشهایی هستم که امسال برسرنوشت شما حاکم خواهند بود ،مگر نمیدانی که امسال سال خرگوش است ؟

گفتم: من به‌فال و سرنوشت عقیده ندارم ، برای پلنگ وگاو هم تره خرد نکردم تا چه رسد به‌تو و مارومرغ خانگی که در آینده خواهید آمد .

گفت : انتظار نداشتم که‌اینطور ازمن استقبال کنید، از من که‌از محاصره طرفداران گوشتتازه گذشته‌ام ، خود را بخطر انداخته‌ام تا برای یک مصاحبه اختصاصی به روزنامه بیایم .

گفتم: من نه‌شکارچی هستم نه عضو حمایت حیوانات از خرگوش هم بدم نمی‌آید ، اما ....

باعصبانیت خرگوشی‌اش حرفم را برید و گفت : من آمده‌ام با حسن نیت کامل ،برنامه‌سال خرگوش را اعلام کنم وبروم و بی‌مقدمه شروع کرد :

«امسال خواب همشهریان ، خاصه کارمندان به نسبت قابل توجهی ترمیم میشود .

«اگر پیش ازاین، پاره‌یی از کارمندان شیوه لاک پشتی داشتند ـ وای که‌چقدر از لاک پشت تنبل بدم می‌آمد، مخصوصا که‌آنقدر پرمدعا باشد که بخواهد بامن مسابقه هم دهد ـ امسال کارمندان ترتیب کار هاراطوری خواهند داد که‌اربابرجوع دویدن را از خرگوش بیاموزند .

« باکمبود مصنوعی هویج وکلم در میدان مبارزه میشود. در صورت لزوم ورود فرآورده های هویجی و کلمی آزاد خواهد شد.عشرتکده هایی ـ به شیوه خرگوشان پلی‌بوی ـ کشف‌می‌شود، درست یکروز زودتر از انکه مشتاقان‌بیخبر ازان آگاه شوند .

بودجه ورزشی امسال به‌گسترش دو و میدانی اختصاص خواهد یافت ، چون باراه بندان‌های روزافزون وافزایش اتومبیل ها، مردم ترجیح خواهند داد که فاصله منزل تا محل کار خود را پیاده بروند .

از نظر سلامتی واز لحاظ سهولت عبورو مرور ، دویدن را توصیه می کنیم .

« بهترین برنامه سال خرگوش ، تشویق همشهریان به دوندگی است : دوندگی به دنبال پرونده ، دویدن به دنبال درآمد بیشتر ،دوندگی به خاطر هوای پاک ، دویدن بدنبال اتوبوس ، دویدن بدنبال آب خنک ، میوه تازه ، آرزوی محال، دویدن از هرسو که باد بوزد ، دویدن از پائین به بالا و از نفس افتادن و درازکشیدن و دوباره سقوط کردن .

سرش داد زدم : این حرف های تکراری‌را ببر جای دیگر بزن .

از جیبش هویجی درآورد و گاز زد ، بمن هم تعارف کرد . گفتم : ممنون . گفت: درنده‌خویی سال پلنگ هنوز در شما هست .

آزرده بود ، آرام‌از میز پائین پرید،بی‌خداحافظی از در بیرون رفت .

دربرابر دنیای دون

محمود ـ نگهبان شب که گونی انباشته از خبر های باطله را برده بود ـ برگشت .پرسید: آقا شما هنوز نشسته‌اید و فکر می کنید :

آمد جلوتر ، پرسید : چرا روی کاغذ این همه شکل خرگوش کشیده‌اید ؟

گفتم : سال تازه سال چه جانوری است؟

گفت : نمیدانم ، توی روزنامه می نویسند .

گفتم : برای سال آینده چه نقشه‌ای داری، چکار میخواهی بکنی ؟ گفت : ای آقا ما که نقشه‌کش نیستیم ، کارمان را هم که می بینی،این است : خبرچینی !

گفتم: دنیا را کجا بردی ، در کدام مزبله ریختی ؟

حیران شد . گفتم : چیز های مهم دنیا ، آشوب ، زلزله ، ترور ، عروسی ، عزا، حقوق‌و مزایا ، سخنرانیها و دستورات را که در گونی بردی ، چه کردی ؟

فهمید گفت : همان کاری را که دنیا بما می کند ، ما هم نسبت به دنیا می کنیم : بی‌اعتنائی این خبر ها که دردی را از من‌دوا نمی کند.

خواستم با عقیده‌اش مخالفت کنم ، تشویقش کنم که بخواند و بداند ،دیدم او خسته‌است ومن هم خسته‌ام ،و دیرگاه است .

گفتم : محمود خان بالاخره یکشب خبری‌هم در گونی می‌افتد که بدرد تو هم خواهد خورد.

واکس ماری کبری

که مدتی نایاب بود رسید

در سوپر مارکتهاو فروشگاههای بزرگ موجود است

دنیای ورزش

شنبه‌ها منتشر میشود

شماره س ن ۱۵۲۰۳
تاریخ ۲۷ر۱۱ر۵۳

آگهی ازشرکت مخابرات ایران

بمنظور گسترش و فراهم آوردن امکانات بیشتر برای‌واگذاری‌شماره‌های جدید قسمتی از کابلهای منطقه زیر مربوط بمرکز تلفن‌دانشگاه بعلت‌ضرورت فنی از تاریخ ۶ر۱۲ر۵۳ برگردان‌میشود و ناگزیر اختلالاتی در ارتباط تلفنی مشترکان محترم روی‌خواهد داد.(شماره تلفن مشترکان گرامی تغییر نخواهد کرد).

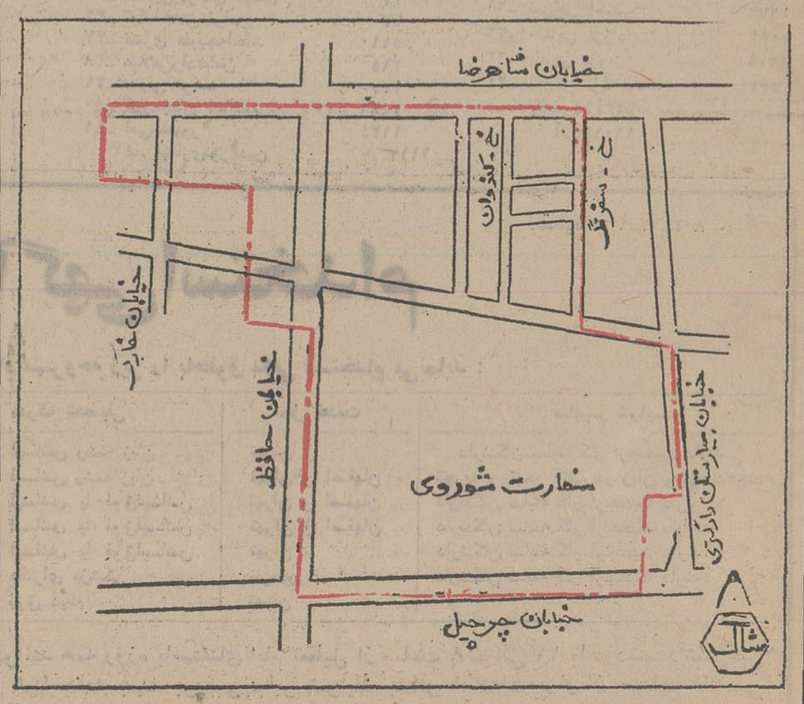

م‌الف ۲۳۴۵۷ اداره نصب شبکه شرکت مخابرات ایران

خوشگل های ژاپنی به ایران سرازیر شدند!

ساخت ژاپن

این خوشگل‌ها همه‌جا با شما میان ..... حتی اطاق خواب.
این خوشگل‌ها ۷۵ هزار تلویزیون پرتابل ناسیونال درجدیدترین طرح‌ها و رنگ‌های مدروزند که به‌تازگی از ژاپن رسیدن.
با تلویزیون خوشگل ناسیونال شما میتونین برنامه‌های تلویزیونی مورد علاقه خودتو تو در هر گوشه منزل حتی اطاق خواب به‌راحتی تماشاکنین
این خوشگل‌ها دارای دکمه «فینگر تاچ» هستند که‌تنها با یك نوازش انگشت ، فوری‌صداشون درمیاد و تصویرشون ظاهر میشه ، مصرف‌برق ناچیزی دارن ومثل مدلهای مبله تلویزیون تمام ترانزیستوری ناسیونال احتیاج به‌سرویس ندارن.

شما هر تلویزیونی در منزل داشته باشید باز به یك خوشگل ژاپنی احتیاج دارید

National

ناسیونال
پیشرفته‌تر از زمان

نماینده انحصاری و مرکز پخش محصولات ناسیونال در ایران : شرکت تجارتی کوفرد ، ساختمان ناسیونال ، شماره ۲۸۵ سه‌راه تخت‌جمشید تهران تلفن‌های: ۷۶۲۳۲۲ و ۷۵۸۶۰۱

مروری بر آثار محسن وزیری ـ نگارخانه تخت‌جمشید

نمی‌خواهم ابزار انحطاط باشم

دهها تابلو و تندیس که در نمایشگاه «مروری برآثار محسن وزیری» فراهم آمده از بیست‌سال تجربه و تلاش هنرمند حکایت دارد و میتوان از نخستین جستجو ها تا تازه ترین یافته هایش‌را دید و خط تکامل هنری او را دریافت و داوری کرد .

وزیری یك نقاش پیشاهنگ است جریان آثار او ، بنوعی با زندگی هنرهای تجسمی ایران‌در دهه‌های‌گذشته همراه است. یعنی همان سرگشتگی هاکه هنر های تجسمی ایران ازسرگذراند .در آثار نخستین وزیری نیز دیده میشود.

هنری که شیوه پرداختن به آنرااز غرب آموختیم ،نخست یکسره به تقلید نمونه‌های جدید نقاشی غرب پرداختیم ،یکدوره مکاتب غربی رااینجا باذوقزدگی آزمودیم ـدرست‌همانطور که در زمینه ادبیات ـسپس به تلفیق شگرد های غربی بامضامین‌شرقی مشغول شدیمو سالها بعدیکسره به هنربومی دلباختیم . اینك به تکرار آثار گذشتگان با رنگو رونی تازه ادامه میدهیم . این سرگشتگی که سالها‌هنرمندان ما را در بوته‌تجربه هی‌گوناگون گداخت بسیاری را در بیراهه افکند وتنی چند که وزیری‌یکی ازبهترین آنهاست از قعر غرقاب تجربه های متناقض و سردرگم بیرون آمدند وراه به جائی‌بردند.

از تقلید تاخودآگاهی

درآثار اولیه وزیری اورا یك مقلد چالاك وچیره دست‌می‌یابیم، پاجای پای‌مودیلیانی ، براك ، پیکاسو و پل‌کله میگذارد . هرچندگاه قبله تازه‌ای می‌یابد ، جستجوگریش او را به نمونه‌های بهتر رهنمون میشود. مدتی‌سودا زده و پر اشتیاق آزمونها رابر پرده میاورد اما همه دیگران را می‌یابد نه خودرا ،اما این دگرگونی و راهجوئی به‌ایستائی وپایداری دریك شیوه نقاشی پایان نمیگیرد. ازنقاشی‌تصویری به نقاشی غیر آن رومیکند ، شیوه های انتزاعی رانیز در می‌نوردد تااین‌که به شیوه‌ای فردی حصل دانش وبینش خویش می‌رسد .

میگوید:« درصدد پیدا کردن شیوه‌ای بودم که بموازات‌مسیر تفکر هنری زمان ،نشانه‌ای ازخود من درآن وجود داشته باشد. در بهارسال ۳۸ روزی در حین بازی وآب‌تنی در دریاچه کاستل گاندولف درنزدیکی رم‌که‌ساحلی پوشیده از ماسه سیاه دارد جای پنجه‌هایم در شن مرا میخکوب کرد . »

او باگونیهای شن به خانه می‌آید . روی بوم ، ماسه‌های سیاه را که به چسب آغشته، میریزد ، باپنجه خراش می دهد وترکیبهای بدیعی از حرکت و ریتم و موسیقی خطوط میسازدکه در زمینه نقاشی بهترین آثار اوبشمار میرود.

به نمایشگاه های معتبر دنیا دعوت میشود .

مینویسد: « دراین آثار هدفم نشان دادن تلاش خستگی ناپذیر انسان واثری است که از عمل‌ما بجای می‌ماند ... دراین پدیده‌ها فضای کویرو جای پنجه انسان هاکه بانیروی ازاده دل‌خاك را می‌شکافندتا دانه‌ای در آن‌بکارند تا فرزندش رابگور بسپارد ، نشان داده شده .کنکاش‌انسان رابازندگی و طبیعت درخراش های تکراری و خطوط متقاطعی که بر شن حك شده میتوان مشاهده نمود .»

ابزار انحطاط نشدن

وزیری‌ازایتالیابه‌ایران میاید،چند سالی در کار او وقفه می‌افتد. دراین فاصله‌به‌تدریس‌دردانشکده های هنری می پردازد، بعد با گذشتن از گذرگاهی ازنقاشی به تندیس پردازی میرسد وآثار فلزی، پلاستیکی و چوبی خودرا می‌آفریند که‌در حقیقت تولدی دیگر برای وزیری بشمارمیرود.

باپرداختن به تندیسگری ، او مواد مختلفی را در خدمت ارائه اندیشه‌هایش بکار می گیرد . مواد پلاستیکی کار اورا نااستوار و براز مسامحه نشان میدهد .تندیس های فلزی او که مجموعه از رنگو صیقل است ،دریك جامعه صنعتی پیشرفته یك اثر معقول شمرده میشود اما هنوز آثار او د رفرهنك بومی بیگانه می نماید. با مجسمه های چوبی مفصلی که‌از چهار سال‌پیش آغاز کرد وزیری سرانجام‌به آرامشی که‌از دیر باز به جستجوی آن برخاسته بود ، رسید.

آرامشی برای خود آگاهی و سکوتی برای جهش‌باپر های‌خود. تندیس‌های چوبی او که‌پره ها و دندانه‌هایش بر محور خودحرکت میکند و بدلخواه‌هنرمند یابینده شکل‌های گوناگون پیدا میکند.

قلمرو گسترده‌ای راپیش نظر می آورد ،که‌در آن آفرینش چندان دشوار نیست ، اما رسیدن به‌آن د رگروی بیست سال تجربه و سرگشتگی است. تندیس های چوبی یك‌اثر هنری است که‌می تواند حتی تکثیر شود ،بصورت یك قطعه کوچك که روی میز خانه‌قرار گیرد وهمان قطعه در ابعادی بزرك میدان شهر رازینت دهد یاپیکره‌ای درشت در دشت باشد و دستکار بشر در برابر طبیعت شود.

این‌آثار که « پردیس »تازه ترین آنهاست در نهایت زیبائی

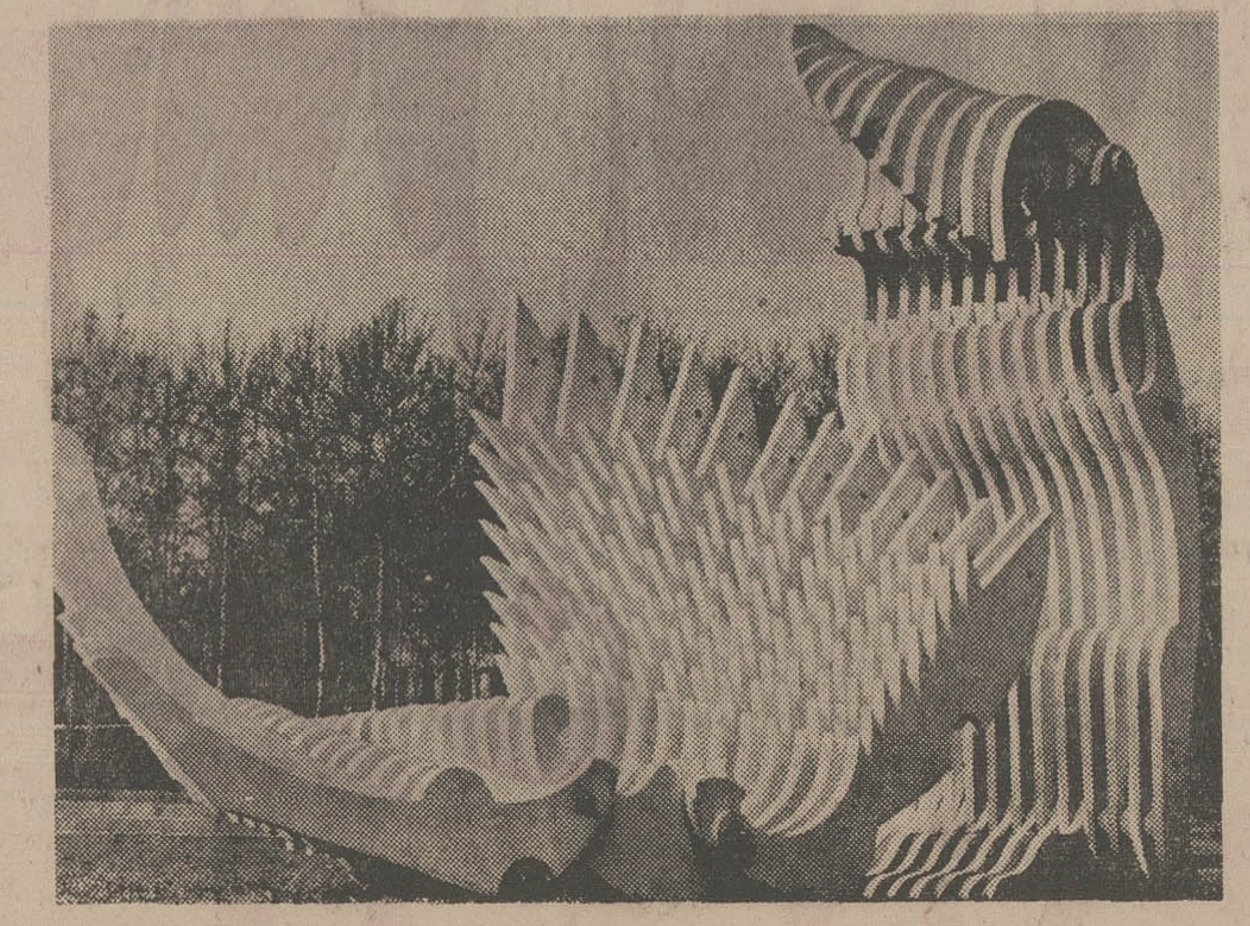

شکل های دلخواه رادر فضا می آفریند ، زمینه‌ای برای بازی حرکت هاو ریتم‌های هندسی‌پدید میاورد،اثری که دهها صورت‌می پذیرد و شکلی دگرگون‌شونده وتکامل یابنده دارد .وزیری از آنروز توفیق یافته که بخود و هنر ناب وفادار مانده‌ویك‌بازیچه برای ذوق عوام‌و مشتریهاو گالری هاحتی منتقدان نبوده است.

باکلام زیبای او نوشته‌ام رابه پایان میبرم :

اگر هنرمند راه‌دشوار رسیدن به معنویت را نپیماید و هنررا به سطح آرمانهای آن گروه که فقط به پروراندن جسم خود می‌اندیشند تنزل دهد ،اثر او به تفاله‌ای مینماید که خواه‌وناخواه مصرف‌کننده‌ای در خور ماهیتش پیدا میکند.

چنین اثری ، هرقدر هم در زمان خود معتبر ، هرگز پژواك راستین نخواهدیافت و در تاریخ هنر جهان جز بعنوان‌ابزارانحطاط ازآن یادنخواهدشد.

جواد مجابی

اشاره :

« در قلمروی هنر » مجموعه‌یی از گزارشهای هنری وادبی را در بر میگیرد که شناخت ومعرفی فرهنك بومی را در وظیفه میداند .

نقد هنر های ملی ، بررسی رویدادهای‌فرهنگی و بزرگداشت بزرگان قلمروی هنر ، هر هفته‌در این صفحه خواهد آمد .

گفت و شنود با دکتر عبدالحسین نوائی در باره استاد اقبال آشتیانی

عباس اقبال:تاریخ نویس‌وروزنامه‌نگاری وطن‌پرست

شادروان علامه عباس اقبال آشتیانی در بهمن ماه سال ۱۳۳٤ چهره در نقاب خاك کشید و امسال نوزدهمین‌سال درگذشت اوست .بهمین‌مناسبت گزارشگر ما با آقای دکتر عبدالحسین نوائی یکی از دوستان وهمکاران اوگفتگوئی داشته است .

ـ آیاشادروان‌اقبال آشتیانی تنها یک مورخ بود ؟

دکتر نوائی ـ او در تمام زمینه های ادب تسلط داشت . شعر و نثر دری را نیکو می‌شناخت و زبان عربی وفرانسه را بخوبی میدانست .او دیوان عبید زاکانی و دیوان معزی نیشابوری راتصحیح و منتشر کرد و کتاب‌طبقات الشعرای‌ابن معتزرا هم تصحیح کرد منتهی در همه‌ی این موارد گوشه‌ی چشمی به تاریخ داشت .دیوان معزی آئینه‌ی تمام‌نمای عصر سلاجقه بود و دیوان عبید گزارش طنزآمیز ونیشخندآلود ازنابسامانی های ایران درقرن هشتم هجری و بهمین روی تصحیح هردو را وجهه‌ی همت خود قرار داد .

اما او بیش‌از هر چیز به تاریخ دل‌بسته بود و تاریخ مغول او و هنوز یکی ازشاهکار های تاریخنویسی بزبان‌فارسی است وی در واپسین سال‌های زندگانی‌اش نوشتن تاریخ‌ایران درعهد قاجار را آغاز کرد و بیش درآمد این کار تحریر زندگی‌نامه های رجال عهد قاجاری‌بود که در شماره های مجله‌ی یادگار آنها را به چاپ رسانده است .

ـ تاثیر زمان در او چه صورتی‌داشت ؟

دکتر نوائی ـ اقبال زن و فرزندی نداشت اما معشوق نازنینی داشت و آنهم مجله‌ی یادگار بود . مجله‌ی‌یادگار تریبون اقبال بود واز همین تریبون نسبت به رویداد های زمان واکنش نشان میداد او درمجلات و روزنامه های دیگر نیز مطلب مینوشت و همیشه‌در بیان عقاید خود گستاخ و بی‌پروا بود . یادم هست دریکی از سال های پرآشوب بعد از ۱۳۲۰ مقالاتی در مطبوعات منتشر کرد و پاسخ‌های‌دندان شکنی به‌نوآوران دروغین داد

ـ در تحقیق روش خاصی را دنبال میکرد ؟

شادروان عباس اقبال آشتیانی

دکتر نوائی ـ او شاگرد وفادار علامه قزوینی‌بانی‌روش تحقیق علمی بود . این روش را قزوینی از دانشمندان غربی آموخته بود واقبال هم این روش را در تحقیقات‌خود بکار میگرفت . اقبال چندان شیفته‌ی علامه قزوینی بود که پس از مرگ او در سال۱۳۲۸ دچار نوعی تاثر شدید گردید و تا پایان زندگی این تاثر با او بود .

ـ او بعنوان یک معلم با شاگردان خود چگونه رفتار میکرد ؟

دکتر نوائی ـ احترامشان می‌گذاشت با خلوص نیت راهنمائی‌شان میکرد .

وقتی شاگردی را مستعد تشخیص میداد کتاب ها وحتی یادداشت های خود را در اختیارش میگذاشت .

ـاز نظر سیاسی‌چگونه‌مردی بود ؟

دکتر نوائی ـ مردی وطن پرست‌واقعی کلمه بود .ایران رادوست داشت و بیش از هرچیز به زبان فارسی مهر میورزید در مجله‌ی یادگار بار ها ازاین بابت که رادیو و مطبوعات نسبت به‌این زبان‌بی‌لطفی میکنند و غلط های‌فراوان در نوشته ها و گفته هاشان هست طی مقاله ها گلایه‌کرده است .

یادگار همواره‌مدافع فرهنگ ملی و سنت های پسندیده‌ی گذشتگان ما بود .

ـ آیا انتشار مجله‌ی یادگار برای او نفع مادی هم دربر داشت ؟

دکتر نوائی ـ نفع مادی‌که نداشت هیچ خسارت هم ببار می‌آورد . اگرکمک‌های بیدریغ موسسه‌ی اطلاعات نبودیادگار درهمان آغاز تعطیل می‌شد .

موسسه اطلاعات همیشه ضرر های اقبال را برسر نشریادگار جبران میکرد و بیش از همه جواد مسعودی و شادروان عباس مسعودی‌در ادامه‌ی نشر این مجله‌ی باارزش سهم داشته‌اند . اقبال به هیچیک‌از نویسندگان مقالات‌و مطالب مجله‌اش پولی بعنوان حق‌التالیف پرداخت نمیکرد و با این وصف مجله یادگار همه سال مقداری خسارت ببار می‌آورد تنها در سال پنجم‌انتشار ضرر و نفع این مجله سربسر شد .

ـدر تاریخنویسی‌چه مشربی داشت ؟

دکتر نوائی ـ اقبال میگفت: مورخ وظیفه‌اش کشف واقعیت های تاریخی و بررسی این واقعیت ها استاو ایدئولوژی وطرز تفکر شخصی را در امر تاریخنویسی دخالت نمیداد . این کار را خطا و ناروا می‌شمارد . او میگفت : تاریخ ابزار کار مقاصد واعمال‌سیاسی نیست. اما او دشمن هرگونه اختناق و فشار و تفتیش عقاید وهرگونه اختناقی را که در جریان تاریخ رخ داده بود محکوم میکرد .

او نسبت بـه‌تمام جباران تاریخ همچون هیتلر و آتیلا نفرت داشت و نامشان را با تنفر برزبان میراند حتی در بحبوحه‌ی جنگ که بخاطر فشار های روسها وانگلیس ها بسیاری از ایرانیان به آلمان‌ها تمایل نشان میدادند او درعین حال که از رفتار روسی ها و انگلیسی ها دل پرخونی داشت کینه‌ی خود را نسبت به‌هیتلر پنهان نمی‌ساخت .

ـ بازهم از عشق او به مجله‌ی یادگار بگوئید .

دکتر نوائی ـهرروز ساعت ۷٫۵ صبح به اطاقی که در موسسه‌ی اطلاعات به او داده بودند می‌آمد و مشغول کار میشد و ساعت یک بعد از ظهر از آنجا خارج میشد و ناهاری میخورد و دوباره سر ساعت ۳ بعداز ظهر بازمیگشت و تا ساعت ۸ شب کار میکرد . مقالات رسیده را میخواند و منهم کمکش میکردم . همیشه‌در اندیشه‌ی پیشرفت این مجله بود .

وقتی به خاطر محدودیت هائی که‌در کار روزنامه نگاری پیش آمد مجبور شد انتشار یادگار را متوقف کندو اقعاخرد شد و چون در این موقع از دوستان هم رنجیده بود و زن وبچه‌ای هم نداشت رایزنی دولت ایران در ترکیه و ایتالیا را پذیرفت و در پنج شش‌سال آخر عمر تاآنجا که من‌میدانم چشم از تحقیق و تتبع علمی همپوشید .

بزرگداشت حسین تهرانی

حسین تهرانی:نگران موسیقی ایرانی نباشید!

استاد حسین تهرانی

هفتم اسفندسالروزدرگذشت حسین تهرانی هنرمند بزرگ موسیقی ایران است .

نام تهرانی درتاریخ موسیقی مابیادگار خواهد ماند . او با کوششهای مستمر خویش توانست « تنبک » ، ساز اصیل ایرانی را در موسیقی ملی مقامی ارجمند بخشد .

حسین تهرانی بسال ۱۲۹۰ درتهران بدنیا آمد از کودکی نواختن تنبک را آموخت . در هیجده‌سالگی شاگردی استاد حسین‌خان اسماعیل‌زاده را پذیرفت و همراه باکمانچه‌استاد ضرب می نواخت .

در ۲۷ سالگی به محضر استاد صبا راه یافت وموسیقی ایرانی را به شیوه علمی از استاد صبا فراگرفت . استاد تهرانی درآخرین روز زندگی خویش با نویسنده اطلاعات گفت‌وگوئی داشت :

و اشاره کـرده بـود :

« روزگاری ضرب‌زدن درمیان نوازندگان و باصطلاح همان مطربهای قدیمی هم کاری بی ارزش بودوضرب‌زن‌ها بحساب نمی آمدند. حتی درآن‌روزگار ساززن‌هاهم با ماغذا نمی خوردند ضرب‌زن تنبک خود را با احساس خفت به‌اینطرف و آنطرف حمل میکرد و در تاق‌پائین‌تر از همه نشست و در موقع‌غذا خوردن‌هم‌بشقابی برمیکردند و بدست ضرب‌گیر میدادند تا کنار حوض غذایش را جدا از ساززن وآوازخوان بخورد . »

تهرانی از همان زمان به ارزش ضرب آگاه‌بودومیدانست که هرچند این ساز به چشم گروهی بی مقدار مینماید اما هیچ سازی نمیتواندبی‌همنوازی ضرب‌کمال یابد در اندیشه‌بود تا این‌ساز راکه به آن عشق می ورزید جان وزندگی‌تازه‌ای بخشد .

خـودش گفته است :

« من‌که میدانستم ضرب در موسیقی ایرانی دارای چه اهمیتی است آرزو داشتم روزگاری ضرب نیز بعنوان یک ساز مستقل تجلی کندبحمدالله که امروز این تجلی را می بینم وازآن خوشحالم . »

استاد تهرانی در سال ۱۳۲۸ اولین ارکستر ضرب را باشرکت شاگردان خـود تشکیل داد . در آغاز سخت از اینکار بیم داشت امااستاد روح‌اله خالقی که از دوستان همیشگی استاد بود اورا در این راه تشویق میکرد .

استاد تهرانی گفته بود:

« بعضی‌ها برای موسیقی‌اصیل ایرانی احساس نگرانی میکنند اما من اصلا نگران نیستم‌زیرا معتقدم چیزی جای موسیقـی اصیل ایرانی رانمی گیرد . قول میدهم روزگاری همین موسیقی عالمگیر شود . »

اواولین کسی بود که درباره ضرب‌کتابی علمی نوشت انواع ضربهای موسیقی ایرانی را به نت درآورد .

او باترکیب ریتم های‌ضرب ریتم های تازه‌ای بوجودآورد که امکان گروه نوازی رافراهم کرده است امروز شاگردان‌او کارگروه‌نوازی استاد را دنبال می کنند .

پالایش محیط‌هنری

تلویزیون در برابر جنجالی که هنرپیشه سریال ایرانی ـ آدم‌کاغذی ـ بپاکرده بود واکنشی منطقی و سریع نشان داد .

با حذف نقش او ازسریال و اخراج دائمیش ، بار دیگر نشان داد که این سازمان‌عظیم تاچه‌حد به افکارعمومی‌احترام میگذارد و به پاکی وآراستگی محیط هنری معتقداست .

باآنکه کارگردانان برنامه های‌تلویزیونی‌درگزینش‌همکاران خود دقتی کم‌نظیر دارند ، اما آنچه بیش‌آمد . بعنوان یک واقعه استثنائی ، غیرقابل اجتناب بود.

رادیو تلویزیون در مورد صلاحیت اخلاقی و موقعیت اجتماعی کارمندان و همکاران دایره ضوابط‌خودرامشخص‌تر کرده است و جزاین از یک وسیله ارتباط جمعی موثر و دلسوز انتظار نمیرود .

آگهی استخدام رسمی

استانداری خراسان طبق مفاد قانون استخدام کشوری تعداد ۸ نفر از طریق امتحان و مسابقه بشرح زیر استخدام میکنند .

ردیف	عنوان طبقه شغل	شرایط احراز	محل جغرافیائی خدمت	تعداد مورد نیاز	تلاشهای
۱	متصدی امور دفتری ۲	دارابودن مدرک دیپلم کامل متوسطه و طی دوره کارآموزی در زمینه مربوط	شیروان ـ طبس ـ صفی‌آباد (در هر محل یکنفر)	۳	٤
۲	متصدی امور انتخابات یک	دارابودن مدرک دیپلم کامل متوسطه	شیروان	۱	٤
۳	ماشین نویس ۲	دارابودن مدرک دیپلم کامل متوسطه و گواهینامه ماشین نویسی فارسی یا لاتین	مشهد ـ طبس ـ فردوس ـ گناباد (در هر محل یکنفر)	٤	٤

داوطلبان واجد شرایط میتوانند برگ درخواست ذیل این آگهی را تکمیل نموده و با دو قطعه از آخرین عکس ٤×٦ خود و رسیدبانکی مبنی بر پرداخت مبلغ ۳۵۰ ریال بیکی از شعب بانک‌ملی ایران بحساب شماره ۹۸۰ خزانه نزد بانک‌مرکزی‌ایران بعنوان‌حساب حق ثبت نام داوطلبان استخدام حداکثر تا ده روز بعد از انتشار این آگهی‌باپست‌سفارشی‌بنشانی استانداری خراسان ارسال دارندبه‌دارکی که فاقد رسید بانکی باشد و یا بعد از این مهلت به پست‌تحویل شود ترتیب‌اثرداده‌نخواهدشد و وجه‌مذکور بهیچوجه مسترد نمیشود تاریخ تسلیم پروانه ورود بجلسه امتحان و همچنین تاریخ و محل برگزاری امتحان از طریق همین روزنامه باطلاع داوطلبان خواهد رسید .

استانداری خراسان

برگ‌درخواست شغل دروزارت کشور ـ استانداری خراسان

نام خانوادگی نام نام پدر شماره شناسنامه
تاریخ تولد محل صدور مدرك ورشته تحصیلی
وضع‌خدمت وظیفه داوطلب شغل (فقط یك شغل)
محل جغرافیائی مورد تقاضا (فقط یك محل)
نشانی کامل شهر خیابان کوچه
شماره منزل تلفن : امضاء داوطلب

آ-۵۲۰۱۸

شماره : ۹۰-۰۲-۸۰۳

آگهی استخدام

سازمان صنایع نظامی افراد مشروحه زیر را باحقوق مکفی استخدام می‌نماید :

ردیف	عنوان شغلی	مدرک تحصیلی	محل خدمت	سایر شرایط
۱	مترجم زبان آلمانی	لیسانس رشته زبان	تهران	دارندگان سابقه کار ازجحیت دارند
۲	مترجم زبان انگلیسی	لیسانس رشته زبان	تهران و اصفهان	تجربه و تبحر کافی در زبان وشورت هند
۳	مهندس مکانیک	لیسانس یا فوق‌لیسانس	تهران و اصفهان	دارندگان سابقه کار ارجحیت دارند
٤	مهندس راه و ساختمانی	لیسانس یا فوق‌لیسانس	تهران و اصفهان	دارندگان سابقه کار ارجحیت دارند
٥	مهندس برق	لیسانس یا فوق‌لیسانس	تهران	دارندگان سابقه کار ارجحیت دارند
٦	پزشک عمومی	دکترای پزشکی	پارچین	دارندگان سابقه کار ارجحیت دارند
۷	تکنیسین مکانیک	فوق دیپلم	تهران	

داوطلبین حایز شرایط میتوانند همه روزه باستثنای ایام تعطیل از ساعت ۸ ـ الی ۱۱ با دردست‌داشتن‌عین مدارك تحصیلی و سربازی و شناسنامه جهت بررسی سایر شرایط بدفتر اطلاعات سازمان صنایع نظامی واقع در سلطنت‌آباد مراجعه نمایند .

م‌الف۲۳٤٤ سازمان صنایع نظامی

اطلاعیه مرکز آزمون‌شناسی

درباره پذیرفته شدگان موسسه عالی تکنیکوم نفیسی

پذیرفته شدگانی‌که اسامـی‌آنان در این اطلاعیه درج گردیده می‌باید در روز های ٦ و ۷ اسفندماه ٥۳ ودر صورت نیاز افراد ذخیره منحصرا در روز ۸ اسفند ٥۳ برای ثبت‌نام به موسسه عالی تکنیکوم نفیسی مراجعه فرمایند .

پذیرفته شدگان موسسه عالی تکنیکوم نفیسی ـ فوق دیپلم‌برق

۱ـ مال‌میریان حمید	۲۰۱۳
۲ـ اصغری محمدعلی	٤٦
۳ـ مولوی عربشاهی حسین	۱۵۹٤
٤ـ بحرایی محمدکریم	۲٤۲
٥ـ نمکی علی‌اصغر	٥
٦ـ معمارزاده کیانی مهرداد	۳۳۳٥۸
۷ـ کوالیونسپطر	۱۰۲٤٦
۸ـ بیل‌گلی‌خلیل	۹۷٤۳۷
۹ـ باقری سید حمید	۳۰۳
۱۰ـ حسینی سید هادی	٦
۱۱ـ کریمی محمدرضا	۳۰٥
۱۲ـ عبیدی‌علی	۱۲۳۷
۱۳ـ محمودی قادی‌گشتاسب	۹۸
۱٤ـ توفیق سعیده	٦٤٥
۱٥ـ ونی‌پورداشبلاغ خلیل	۷۸۱٦۷
۱٦ـ شهروان قاسم	۳٦۹
۱۷ـ مشهدی سید محمود	۳۹۹۷۹
۱۸ـ صالحون مرتضی	۲۲۰۰
۱۹ـ کرمی‌کلهرودی پروانه	۲٤۲٦
۲۰ـ نبویان بهرام	۱۳۳٦۹
۲۱ـ عصارحسینی محمدحسن	۱٥۰۳
۲۲ـ عطوفی عی	۱۷۱۳
۲۳ـ صابری‌پیروز علی‌اکبر	۳۹۲
۲٤ـ وکیلی‌فراهانی‌داود	۳۹۳۲
۲٥ـ عطارخراسانی جعفر	۲۹۱٥٥
۲٦ـ فرجی گلهین حسین	۱٤۳
۲۷ـ شبانگیز ناهیددخت	۲٥۹
۲۸ـ تازه‌زاده غلامرضا	۲٦٦
۲۹ـ صادق‌زاده فریدون	۱۳۳
۳۰ـ نیک‌عهد اسداله	۹٥۷
۳۱ـ حانی‌فتح‌اله	۱۰۸۰
۳۲ـ بهی‌زاد فروزنده	۷۸۷۸٥
۳۳ـ استکی علی‌محمد	٦۸۷
۳٤ـ مهندسی محمدرضا	۷
۳٥ـ چگنی‌بهروز	۷۹۹
۳٦ـ پور مقدس مرتضی	۸۲٥
۳۷ـ فتح‌آبادی ابراهیم	۱
۳۸ـ زرگریان محسن	۱٤۸
۳۹ـ تقی‌پور عباس	۲۸۱
٤۰ـ حبیبی‌بهمن	۸۹۲
٤۱ـ رحمانی فریدون	٦۱
٤۲ـ سیمایی‌احمد	۱۰٤۹
٤۳ـ ملکوتی مجید	٤۹۹
٤٤ـ صالحی علی‌آقا	۲
٤٥ـ آزادی‌نژاد خلیل	۱٦٦
٤٦ـ نادمی رستمی محمدعلی	۳۸۱٦
٤۷ـ بهمنش غلامرضا	۱۷
٤۸ـ خسروی‌نصر محمد	٤۰۰۱٤
٤۹ـ نصیری احمد	۲۷۸۱
٥۰ـ مطلبی‌پور سید محمود	٤٤۸

ذخیره های موسسه عالی تکنیکوم نفیسی ـ فوق دیپلم برق

۱ـ بهروان محمدعلی	۲۱۹
۲ـ فرزانه نعمت‌اله	٥
۳ـ پیرانه‌اکبر	۸۸۱
٤ـ طقانی علی‌اصغر	۱۳۸
٥ـ مجتهدزاده محمدعلی	٥۲۹
٦ـ فتحی‌منیره	۱
۷ـ عابدی‌محمدعلی	۱۲
۸ـ جواهریان محمدعلی	۲۰۹٤
۹ـ فتاحی‌مسعود	۲۸٦
۱۰ـ اصغری سعیدی محمدرضا	۱۸۰۸
۱۱ـ عابدینی فیروزآبادی حسن	٤۸٦
۱۲ـ کیومرثی خسرو	۲۰۹
۱۳ـ طاهری واحدحسین	٤۰٥
۱٤ـ نجفی‌محمد	۱۳۳٦
۱٥ـ مصطفی‌زاده حسن	۱۷٥
۱٦ـ پرهام‌فرداود	۲٤٥٤
۱۷ـ میرطهماسبی سید کمال	۱۹۸
۱۸ـ چراغچی مصطفی	۱۸۱
۱۹ـ قدیری قهی رمضانعلی	٦۰
۲۰ـ قانونی حسن	۱٦۷
۲۱ـ ترکی‌باغبادرانی اسفندیار	۲۲٤۰
۲۲ـ فرهی خسرو	۸۲۹
۲۳ـ ترکزبان یعقوب	۹
۲٤ـ تاتی غلامعلی	۸۳

پذیرفته شدگان موسسه عالی تکنیکوم نفسی ـ فوق دیپلم‌مکانیک

۱ـ قنات‌آبادی فیروزه	۱۳٤۹
۲ـ مهدی‌زاده کفاش‌حاجی مهدی	۱۰۷۲
۳ـ دیده‌بان حمیدرضا	۲۰۷۱۳
٤ـ هدایتی علی‌اکبر	۱۸٤۸
٥ـ سعیدی محمدصادق	۲۹٦۳۷
٦ـ ناصرآبادی لواسانی سید محمدرضا	۸٥۲
۷ـ ذقاقی‌اصغر	٤۳۰۷۰۲
۸ـ اخوان خرازی‌محمد	۱٥۷۰
۹ـ لباسچی محمدرضا	۱۱۲۳
۱۰ـ زارع‌برزشی محمدتقی	٦۱۲٤۷
۱۱ـ ارتفاعی احمدعلی	٥۰۸
۱۲ـ اوقیان علیرضا	۱۱۱۹
۱۳ـ طلابی احمدشیخ	۳
۱٤ـ قربانی تنهاسیدابراهیم	۱۱۳٥
۱٥ـ رامشنی‌پرویز	۷۷۹
۱٦ـ بیدقی‌قرمبلاغ اسرافیل	۱٤۱۱
۱۷ـ طهماسبیان محمدحسین	۲٦۰
۱۸ـ سرمدی محمدرضا	۲۷٦۳
۱۹ـ ابوالقاسم علی‌اکبر	۱۹۱
۲۰ـ مطلوبی شاپور	٥۳
۲۱ـ عرب‌ابوالقاسم	۸۱٤۰
۲۲ـ کاوه تقی	۱۸۹
۲۳ـ محرر خوانساری کریم	۸٤۱
۲٤ـ پوراصغری رشید	۱۹۸٤
۲٥ـ عیسی‌لوسورن	۱۱٦۱۳
۲٦ـ خداپرست‌علی‌اصغر	۱٥۹۱
۲۷ـ نژادی‌کاشانی علیرضا	۱۷٦
۲۸ـ حیدری محمود	٦۳٥
۲۹ـ صمیمی بارفروشی محمدسعید	۱۱۷
۳۰ـ عمیدی عباس	۱٤۸
۳۱ـ جعفری‌نیا محمدعلی	۱۳
۳۲ـ قریب‌بهروز	۲۱٥٤
۳۳ـ بخشی‌علی‌اکبر	۲٦۷
۳٤ـ حیدری وحیدرضا	۱۳۹۳
۳٥ـ صدیق‌بهزادی مهدی	۲۷۰
۳٦ـ نیک‌اخلاق فرامرز	۷۷
۳۷ـ قنبری علویجه‌احمد	٥۱۱۰
۳۸ـ عیلامی‌رادعباس	۲٦٤
۳۹ـ سیفی فرهاد	۱۳٥
٤۰ـ کوزه‌چیان ابراهیم	۲٥۸٦
٤۱ـ قمی‌منصور	۱۱۳٤
٤۲ـ مشاری‌نورالدین	۱۱۱۲
٤۳ـ یادگار عبداله	٤
٤٤ـ زمانی‌بهروز	۳٦
٤٥ـ زندیه وکیلی‌داود	۱۰۳٤
٤٦ـ سعیدی‌چهارباغی محمد	۲۸٥٦
٤۷ـ ثانی‌حسینعلی	٤٥۳۸۲
٤۸ـ الهیاری محمدحسین	٤۱
٤۹ـ رئوفزاده مرتضی	۹٦۲
٥۰ـ بهمنی‌نیک‌داود	٦۹۷

ذخیره های موسسه عالی تکنیوم نفیسی ـ فوق دیپلم مکانیک

۱ـ گواجی مهرداد	۷۷۷۷
۲ـ کهزادی‌علی‌آبادی علی‌اکبر	۱۲۳
۳ـ لونویی محمدتقی	۳٦
٤ـ سعیدی منصور	۱۸
٥ـ منوچهری پریرخ	٤۲٦۳
٦ـ عبدجعفری‌بهرام	۱٥۱
۷ـ رایگان‌شهره	۸٦۳
۸ـ حیدری شهمیرزادی کیومرث	۱۲۰۹
۹ـ راتوس‌نوریک	۹۱٦
۱۰ـ حمیدی فتح‌آبادی علیرضا	۸۷۲
۱۱ـ قربانی‌جزی‌منوچهر	۷۱
۱۲ـ باطبی هوشنگ	۱٦۷
۱۳ـ قنات‌آبادی فایقه	٦۰۰
۱٤ـ مومنی‌آهنگر عبدالحمید	٤۷
۱٥ـ لطفعلی‌پور ترک‌جمشید	۳۰۹
۱٦ـ فخرزادگان سیدحسین	٥٥٥
۱۷ـ مروی‌زادگان‌کاسب غلامحسین	۱٤۹۲
۱۸ـ همدانی‌کهن‌الیاهو	۹۹٥
۱۹ـ خاوصیان کاظم	۷٥۸
۲۰ـ مسعودی علی	٤٥۲
۲۱ـ بهمن اصفهانی فریدون	۳۲۸۸
۲۲ـ جمشیدی تجریشی فریبرز	۱٦۳
۲۳ـ رحیمی‌داود	۱۸۰۹
۲٤ـ تحت‌الکسایی منصورالدین	۹٦۸

پذیرفته شدگان موسسه عالی تکنیکوم نفیسی ـ فوق دیپلم راه و ساختمان

۱ـ اسلامی‌مشهدسری‌مسعود	۱۳۹
۲ـ غفاری‌آذر ابوالفضل	۲۹۰٥
۳ـ پورعاقلی سید محمد	۱۸۰
٤ـ صالحی‌زاده ماسوله عزیزاله	٥۷۸۲
٥ـ جعفری غلامرضا	۱۸۱
٦ـ علی‌اکبرگنگار سعید	۲۰۹۷
۷ـ باشتنی‌جواد	٦۰٦
۸ـ ابراهیمی علویجه مصطفی	٥۹۳۹۸
۹ـ درخشان قلعه‌یی محمد	٦٤٦
۱۰ـ رحیمی مریم	٤٦٥
۱۱ـ عبدی‌عادل	۷۸۳
۱۲ـ مهدوی مسعود	٦۳۸
۱۳ـ اشرفزاده ایرج	۳۸۸
۱٤ـ رشتاک‌ناصر	۲۱
۱٥ـ فیاضی محمود	۸۰۳
۱٦ـ خصالی عزیزاله	٥٦۲
۱۷ـ رضازاده سید محمدرضا	۲٦۹۹
۱۸ـ ایروانی‌پور عبداله	۱٦۸۷
۱۹ـ عامری محمدحسن	۱٦۱
۲۰ـ شریعت‌جعفر	۳٥۰۷
۲۱ـ کفش‌دوز عباسعلی	۲۹٥٤
۲۲ـ سپهری ایرج	۳٥۲٤
۲۳ـ فراست‌پور جمشید	٥۳۸
۲٤ـ علاقمندان مطلق همایون	۱۱٦۷
۲٥ـ محرم‌زاده بیژن	٤٦۹
۲٦ـ عقیقی مهین	٦٤٥
۲۷ـ ملك جواد	٤۱۰
۲۸ـ بیات افشار مهدی‌رضا	٤۳
۲۹ـ حامدی میرا رضا	۱۰۲
۳۰ـ باقرزادگان مظاهر	۱۱۲٦
۳۱ـ اکابری یحیی	٦۲٤
۳۲ـ مظاهری ناصر	۹۸
۳۳ـ میرجعفری سیدکمال	۱٤۰۷
۳٤ـ اقبالی رشتخوار محمدجواد	۳٤۲۸
۳٥ـ پورخامنه غلامرضا	۹٤۸
۳٦ـ فاضل‌زاد مقصود	٤۱۳۹۷
۳۷ـ زرگانی فاضل	۸
۳۸ـ بزازدادگان مهدی	۱۷۳
۳۹ـ بیات احمد	۱۸۸٥
٤۰ـ طاهری جمیل	۲۰۳
٤۱ـ بیدکلی غلامرضا	٤۸۹
٤۲ـ حسینی کیشانی سیدمجتبی	۷۲۳٤
٤۳ـ منفرد کیا محمد سعید	۷٦٥
٤٤ـ محمودی سیدحسین	۲۸۷۷
٤٥ـ واحداحدی آذرحسن	۱۹۳
٤٦ـ حسیمی محمد جلیل	٤۲۹۲۷
٤۷ـ ذاکری علیرضا	۸۹
٤۸ـ جملی جمال‌الدین کلایی میرحمزه	۲
٤۹ـ شیخانیان پورشمس‌آباد قنبرعلی	۲۰۲۱
٥۰ـ سرخوش جهان بخش	٤

ذخیره های موسسه عالی تکنیکوم نفیسی ـ فوق‌دیپلم راه‌وساختمان

۱ـ موقتی حمید	٤۲۳۰
۲ـ خطیب‌دماوندی سیما	٥۱۸
۳ـ نصیری نیا ناصرالدین	۲۰۷۳
٤ـ شجاعی علی	۸۹۲
٥ـ میوه‌چی محمدتقی	۲٦۱
٦ـ صدیقی محمدرضا	۱۱۱٤
۷ـ کدخدایی امیر	٦٤۷
۸ـ صالح آبادی قربانعلی	٥٦۳
۹ـ رفیعی شهین تاج	۹۰
۱۰ـ نکوروح فریبرز	۱۲۲٥
۱۱ـ تابعی عسکر	٥۰٦
۱۲ـ پوریان حسین	۱٤٦۸
۱۳ـ قایینی زهرا	۲۸٦٥٥
۱٤ـ حاجی میرزاحسین‌یزدی فاطمه	٥٥۱۲۲
۱٥ـ کیا غلامحسن	٤٦۰
۱٦ـ نوروزی علی‌اکبر	٦۸٤
۱۷ـ عباس زاده‌موغاری عباس	۱۰۹۸
۱۸ـ مصلحتی شربیانی ولی‌الدین	۱۲۱
۱۹ـ اسمعیلی حمید	۲
۲۰ـ میرزاقوامی سیدجعفر	٥۱۹
۲۱ـ ضرابی احمد	۱۲۷۲
۲۲ـ سنایی فرزاد	۱۰۳۱
۲۳ـ بابایی پرویز	۲۲۱۹
۲٤ـ مدرس نژاد احمد	۲۳۷

م‌الف ۲۳٤٦٥
آ-۱۱۰۱۱٥

نیازمندیهای اطلاعات تلفنی آگهی قبول میکند
۳۱۱۲۲۴-۳۱۱۲۲۵ ۳۱۱۲۲۹-۳۱۱۲۳۰

اثاثیه

فروش دست دوم

بعلت مسافرت نهارخوری ۶نفری وبوفه از چوب گردو بقیمت ۱۸ هزار تومان بار بقیمت ۳ هزار تومان اطاق‌خواب و لوستر و غیره فروشی ۶۲۲۲۴۳عصرها
۱–۳ آ– ۲۴۲۰۳

حراج اشیاء عتیقه و قدیمی
مقداری اجناس قدیمی و عتیقه وتابلو ومینیاتور های نفیس بفروش میرسد .
خیابان پهلوی کوچه جنوبی سینما اتلانتیک پلاکه ۴۰ تلفن های ۸۷۳۱۰۲ و ۶۲۹۹۴۷
شروع اول اسفند ۱۳۵۳ بمدت ده روز از ساعت ۳ ونیم بعداز ظهر جمعه از۹ صبح .
۱–۶ آ– ۱۶۹۹

مقداری پالتو و لباس زنانه و مردانه ودخترانه خارجی بعلت مسافرت فوری بفروش میرسد تلفن ۸۷۲۹۹۳

چندین دست لباس بلند وکوتاه زنانه با کاردست‌دوخت‌خیاطان مشهور اروپا بفروش میرسد. صبحها از ساعت۸ تایکبعداز ظهر روزهای شنبه و یکشنبه‌و دوشنبه – خیابان روزولت خیابان دیبا شماره ۴۱ طبقه سوم تلفن ۸۴۲۰۵۸
۱–۲ آ– ۱۰۹۹۴۷

مقداری لباس خارجی‌نوودست دوم از ۳۶ تا ۴۶تلفن۸۹۳۷۱۶
۱–۴ آ– ۲۳۸۳۹

مقداری‌لباس زنانه
نو ودست دوم خارجی ولوازم منزل بعلت مسافرت بفروش میرسد . روز های اول ودوم اسفند صبح تاشب به آدرس زیر براجعه فرمائید جاده‌قدیم شمیران خیابان کاخ جوانان خیابان پرتو – کوی هجن‌پلاک ۱۱ طبقه سوم تلفن ۷۷۷۳۶۲
۱–۲ آ– ۲۳۹۳۰

پوشاک زنانه خارجی فروشی شاهرضا سزاواربین‌ابوریحان‌و دانشگاه پلاک ۱۱۸طبقه‌چهارم
۱–۲ آ– ۲۴۱۲

مقداری پالتو و لباس زنانه ومردانه ودخترانه‌بعلت مسافرت فوری بفروش میرسد تلفن – ۸۷۲۹۹۳
۱–۲ ا– ۲۳۷۶۲

لوازم‌منزل فوری‌بفروش میرسد تلفن ۷۷۱۷۷۱

خرید

جهان کالا ۹۲۵۴۵۸
خریدار یخچال‌تلویزیون و لوازم منزل شما

بازرگانی فرش کیهان ۸۳۰۹۰۴ و۸۲۳۷۷۶
خریدار نقدی همه رقم فرش کهنه‌ونو جهت صادرات‌روزولت میدان ۲۵ شهریور

فروشگاه‌آستارا۹۲۶۴۰۲۱
بهترین خریدار یخچال برقی و نفتی.تلویزیون و غیره ...

گالری فرش
شایان۶۶۱۰۶۹
بهترین خریدار هر نوع قالی و قالیچه کهنه ونو

فرش آریا
بهترین خریدار قالی و قالیچه نو و کهنه
تاج ۹۷۷۶۰۰
کیقبادی

فروشگاه آسیا۹۲۲۸۳۲
خریدارفرش‌یخچال‌برقی و نفتی تلویزیون وغیره

فرش کارلو
تلفن ۴۲۶۴۱
خریدار فرش نو و کهنه

فرش کاشان
توکلی
کلیه فرشهای نو وکهنه شمارا بابالاترین قیمت خریداریم‌تلفن
۸۳۸۸۲۸

ایران فرش ۷۷۴۹۷۲
فرشهای کهنه وسایرلوازم منزل بهرمبلغ نقدا بیشتر ازسایرین خریداریم تلفن ۷۷۷۰۲۵

فروشگاه آریا ۹۲۹۳۹۳
خریدار فرش وسایرلوازم منزل
کلیه لوازم خانگی شما را خریداریم تلفن ۸۷۱۲۱۲

فرش زنجانی ۳۴۹۴۳۸

مبل ودکوراسیون

مبل ابتکار سلسبیل‌مقابل سینما خرم همه نوع‌مبلمان‌نقدواقساط تلفن ۹۰۳۷۲۶
آ– ۲۴۱۹۹

شستشوی مبل وفرش

دوراکلین سرویس امریکا
باتکنیک برترگرانتر مطمئن‌تر تلفن‌های ۸۴۸۳۹۵ و۸۴۸۳۹۶ و ۸۴۵۶۸۳

کلین سرویس
خشکشوئی مبل فرش موکت‌با دستگاه وپرده‌بانصب مجانی تلفن ۹۵۲۰۴۶

سرویس آلمان بزرگترین
خشکشوئی‌مبلمان فرش موکت پرده در محل ۷۹۵۳۰۷

خشکشوئی مبلمان‌ادیب یکدست ۵۰ تومان
خشکشوئی پرده پارچه‌وکرکره بانصب‌مجانی ۹۵۶۵۶۵

کارخانه قالیشوئی ادیب
۹۵۶۵۶۵
۹۵۸۹۵۰ و۹۵۲۴۵۴

کارخانه قالیشوئی‌اطلس
تلفن ۹۵۲۰۴۶ و ۹۷۵۴۳۰

کارخانه قالیشوئی فردممتاز ۶۶۳۸۰۳

آ–نیو انگلیس سرویس
خشکشوئی
موکت•فرش•مبل•پرده
تایل•پارکت•وتشک اتومبیل
درمحل مطابق‌باجدیدترین تکنیک‌رایج‌درانگلستان
تلفن ۸۴۳۸۴۵

خشکشوئی موکت
مبلمان وانواع فرشها و تشک اتومبیل درمحل‌تلفن ۶۶۳۰۵۳
۱–۱۰ آ– ۲۲۸۰۵

کورش تلفن ۹۵۸۳۰۹
قالیشوئی رفوگری‌لکه‌گیری
۱–۱۵

کارخانه قالیشوئی‌روشن
سرویس‌مجانی۵۹۳۲۸۳

کارخانه قالیشوئی بیوک
تلفن ۲۹۹۱۵ و ۹۷۷۱۱۸

خشکشوئی مبل عدالت یکدست ۵۰ تومان‌سریع
تلفن ۹۵۸۳۰۹

آنتن تلویزیون

نصب آنتن
تمام کانال و آموزشی ارزانتراز همه‌جاوسسه ورتیکال‌تلفن ۹۵۱۲۲۱

نصب آنتن
تمام کانال ضد زنگ سایه گیر تلفن۷۰۴۵۸۹

تعمیرات

تلویزیون
تعمیرگاه تلویزیون الکترون با **تائیدوزارت کار۷۶۳۶۸۲**
تعمیرتلویزیونهای R.C.A-R.T.I شاوبلورنس. فیلیپس. سیرا تلفونکن وسایرمارکها سرویس مجهز سیاردرشهر وشمیرانات

ایران الکترونیک
تعمیرگاه فیلیپس ، تلفنکن ، آرتی . ای،شاوبلورنس، بلر، گروندیک و سایر مارکها
آنتن ۱۰۰ تا ۱۸۰تومان
۷۷۶۹۴۴
۳۴۵۶۶۱
SCHAUB-LORENZ
شاوب‌لورنس
سرویس فوری۸۸۳۲۶۲

تعمیرگاه مجاز شماره ۱۱
شاوب لورنس
سرویس سیار فوری برای کلیه نقاط تهران و شمیرانات
تلفنهای ۶۶۷۱۷۱ ۶۶۹۵۱۴ ۴۲۷۳۳
SCHAUB-LORENZ

شرکت میکرونیک
سرویس و تعمیرات تلویزیون رنگی و سیاه‌و سفیدو کلیه دستگاههای الکترونیکی طبی و تجارتی
۹۳۹۷۳۶

تعمیرگاه مجاز شماره ۷
شاوب لورنس
سرویس سیارفوری برای کلیه نقاط تهران وشمیرانات
تلفنهای ۸۴۶۵۳۵ ۸۴۶۵۳۶ ۸۵۵۱۳۷
SCHAUB-LORENZ

تعمیر تلویزیون و نصب آنتن تمام کانال تلفن
۷۶۴۱۹۳

تعمیرگاه مجاز
آر.تی.آی. شاوب لورنس
مرادی ۷۵۵۴۵۰ فوری

سرویس تلویزیون
گارانتی تلفن ۶۲۸۳۷۱
سرویس‌سیار R.C.A-R.T.I سیرا مدیاتور جنرال‌الکتریک و گراندیک بویژه شمیرانات

شاوب لورنس
رنگی وسیاه‌وسفید
تعمیرات فوری درمنازل
۹۳۹۰۹۳
۹۳۹۰۹۴
۹۳۹۰۹۵
۹۲۴۷۶۴
۹۲۴۳۰۲
نصب آنتن تمام کانال حتی نقاط سایه‌دار کشیک ایام تعطیل
آر. تی. آی
گروندیک
لامپی وترانزیستوری
۹۲۴۷۶۴
۹۲۴۳۰۲

تعمیرگاه مجاز شماره ۳۵
شاوبلورنس – فیلیپس‌نظام‌آباد نبش ۹ آبان تلفن ۸۵۴۷۹۴
آ– ۱۰ ا– ۱۵۱۸۲۴

تعمیرگاه‌فیلیپس‌سرویس تلویزیون تلفن ۳۱۶۶۱۵

تلویزیون شما فوری در منزل تعمیر می شود ۸۷۴۷۷۰

شوفاژ
تعمیرات نصب نگهداری شوفاژ با سرویس شبانه روزی فوری ۷۹۳۸۹۷

سرویس شوفاژ آبگرمکن وبخاری فوری ۷۵۰۹۱۶

شوفاژ
نصب و تعمیرات شوفاژ در اسرع وقت تلفنهای
۸۴۱۱۲۵
۸۵۲۵۶۸

شرکت مهندسی وایس هایت
باماهی ۲ هزار تومان شوفاژ و تاسیسات منزل شما را در اسرع وقت انجام میدهد تلفن ۸۵۵۸۳۷

شرکت رام شین
نصب – سرویس و نگهداری سالیانه شوفاژ تلفن۲–۹۳۹۷۳۱

سرویس ،تعمیر ونصب
شوفاژ
لوله‌کشی – ساختمان فوری ۷۶۰۹۹۳ – ۷۶۳۷۸۵

شرکت ایران تاسو
سرویس طرح و نصب تاسیسات شوفاژ تهویه ۷۵۱۶۵۱ و ۷۵۴۴۵۰

آتی گروه‌مهندسی
۷۹۶۱۰۳ و ۶۳۱۴۴۸
طرح و اجراء تاسیسات حرارت مرکزی ، برق تهویه مطبوع ، نصب و نگهداری شبانه روزی

نصب شوفاژ – تهویه و تاسیسات‌آبرسانی‌وبرق ساختمان اکتیویته تلفن ۶۶۵۰۷۵

الکترو بطروسیان
سرویس شوفاژ تهویه بخاری آبگرمکن ۷۶۴۱۳۹ و۷۶۴۳۷۸

بخاری
سرویس آبگرمکن فوری ۴۷۷۹۹

سرویس بخاری‌وآبگرمکن و کانال کشی ۷۶۵۲۶۴

آریان درخدمت شما
سرویس‌تعمیر‌نصب‌شوفاژ،بخاری،آبگرمکن،کولر،کانال‌کشی،ماشین‌لباسشوئی
۳۱۵۴۱۵

آبگرمکن
سرویس ونصب
آبگرمکن لباسشوئی‌گاز کولر ، یخچال باضمانت
تلفن ۷۵۴۴۹۳

یخچال
تعمیرگاه سید حسین
تعمیرهمه نوع‌لباسشوئی یخچال‌آبگرمکن۸۸۲۴۳۸

تعمیرگاه‌یخچال‌فریجیدر
اثاث یدکی موجود ۸۴۸۷۵۶

تعمیرات یخچال فوری ۷۹۳۸۹۷

تعمیر یخچال‌فریزیدر۸۳۹۲۲۵

کولر
تعمیرگاه مجاز ۱۳۱ ارج
سرویس ونصب، تعمیرات‌کولر، ابکرمکن ، بخاری وکانال‌کشی خیابان‌عباس‌آباد نظامی‌تلفنهای
۸۴۱۱۲۵ – ۸۵۲۵۶۸

فروش اتومبیل

بی‌ام و ۷۴ تلفن ۳۰۲۰۴۰
۱–۵ ا– ۲۲۴۸۵

بی‌ام‌و ۲۰۰۲ مدل ۷۵
باشرایط مناسب به فروش میرسد .
تلفن۸۴۴۹۷۲

بی‌ام و ۷۲ تلفن ۳۱۴۵۷۶

یك آریا دنده اتوماتیك سرمه‌ای متالیك باکولر بدون واسطه بفروش‌می رسد تلفن ۸۸۴۹۱۷

ماشین‌ترانزام
(پونتیاك) ۷۴ ۸ سیلندر فول اتوماتیك باتمام وسائل گمرك نشده ۵ بعدازظهر ببعد تلفن – ۶۲۷۵۸۵

پیکان ۴۷ دو لوکس تلفن ۸۳۱۸۸۷

مینی‌کوپر۱۲۷۵مدل۷۲بیواسطه بفروش میرسد ۹۷۰۲۸۰

بنز ۲۲۰ مدل ۷۳ دانشجوئی تلفن۶۸۵۰۷۴

فولکس مدل ۶۶ با کار مدرسه درآمد ۲۱۰۰۰ ریال فروشی تلفن ۹۶۲۸۲۱

مرسدس‌بنز اس ۲۸۰ اتوماتیك باکولر ورادیو سبزیشمی۸صبح تا۵ بعدازظهر تلفن ۳۱۴۵۵۷و ۳۱۷۵۳۳
آ– ۲۴۲۳۷

پژو ۵۰۴ مدل ۷۱ سفید با رادیو بعد از ظهر ها از ساعت ۳٫۵ ببعد با تلفن ۶۲۶۰۰۹ تماس بگیرید .

یکدستگاه پژو مدل ۱۹۷۳ و یکدستگاه بیوك مدل ۱۹۷۰ اتوماتیك باوضعیت عالی بدون واسطه بفروش میرسد . تلفن ۱۰–۳۱۴۰۰۱ قربانی .

کادیلاك ۱۹۷۳ سیستم فلیت ود ۶۰ مخصوص باتمام وسائل لوکس بیواسطه فروشی تلفن ۸۷۶۵۱۷

تویوتا کارینا ۷۴قهوه‌ای نقدا ۶۰ هزار تومان به فروش میرسد تلفن ۶۲۶۳۳۹

یکدستگاه جیپ‌استیشن آهو و یکدستگاه جیپ – کروکی بفروش میرسد تلفن ۶۲۷۶۴۸

یکدستگاه شورلت ایمپالا
نو مدل ۷۳ باتجهیزات‌اضافه ۲۲ هزار کیلومتر کارکرده بفروش میرسد تلفن ۹۲۵۷۹۰

یکدستگاه فولکس‌واگن‌استیشن مدل ۶۹ دو کابینه تمیزبافیمت مناسب بفروش میرسد تلفن – ۷۵۲۵۸۶
۱–۲ آ– ۲۴۰۶۰

آمباسادور ۶۶
اتوماتیك ۸ سیلندر باکولر – ۲۲۰۰۰ تومان تلفن ۶۸۵۱۰۶ عصرها ۶ ببعد .

فورد جی ایکس ال‌آلمانی مدل۷۲ کوپه‌سقف‌چرمی قیمت ۵۵ هزار تومان تلفن ۶۲۸۳۰۶

خرید
اتومبیل پژو ۴۰۴ مدل ۱۹۶۸ یا ۱۹۶۹بدون‌واسطه خریدارم تلفن صبحها ۳۱۱۰۷۱ داخلی ۲۲۴

پیکان نو ودست دوم بدون واسطه خریداریم ۵۳۶۱۶۱ و ۵۳۸۲۹۸

فیات ۶۸ و ۶۹ –۱۲۴ خریداریم تلفن۹۷۹۴۸۲

فروشگاههای اتومبیل

شورلت
ایران
آماده تحویل در
اتومبیل امیر
انتهای خیابان شاه میدان محمد رضا شاه
تلفن ۹۳۵۰۵۰
۹۳۵۰۵۱ –۳

شورلت
ایران
آماده تحویل در نمایشگاههای اتومبیل
سهیل
نمایشگاه شماره یکسیمتری‌بین شاه و حشمت‌الدوله .
۹۲۳۳۱۶ و ۹۲۰۰۶۱
نمایشگاه جدید شماره۲ شاهین جمشیدآباد و پیروز تلفن – ۹۳۶۵۶۴ و ۹۳۱۳۵۳

پیکان ۵۴
نو آماده نقد و اقساط
شاهرضا۴راه گرگان‌پلاک۱۰۶۸
آ– ۲۴۲۹۴

برای اتومبیل شما

کارگاه اطاق سازی‌ایران باستان سازنده اطاق اتوبوس‌مینی بوس‌وپیکان نشانی : خیابان خاوران جنب درمانگاه ۲۸ مرداد تلفن ۳۵۲۸۶۴ ۱–۳

کارگاه فنی رستم
تعمیر کیلومترشمار و آمپرها میزان موتور ، بوش‌زدن کاربراتور ودلکو آیزنهاور اول خیابان بهبودی دست راست اتو مهربانپور جمعه‌ها تاظهر باز است تلفن ۹۷۹۹۸۶

کرایه

اتولوکس
اتومبیلهای تشریفاتی با راننده برای داخل و خارج از تهران میدان فردوسی تلفن ۸۲۱۲۷۰ و ۸۲۶۶۰۵

کالج بار
بارکش شهر وحومه
۶۶۱۱۱۱–۴۱۱۱۱

کرایه
اتومبیلهای لوکس‌کرایه با راننده و بدون‌راننده برای داخل‌وخارج‌تهران ۷۵۷۲۹۴ – ۷۵۷۵۳۵

ماشین آلات

نمایندگی فروش دستگاههای آب‌نمک‌زدائی بارونیرو
۲۳۴۸۴

آموزشگاهها

کلاس درس
فقط با ۴۹ تومان
بطور فشرده
دوره ماشین نویسی فارسی و لاتین . دفترداری دوبل. حسابداری منشیگری، بایگانی را درکمترین مدت با دریافت گواهینامه فرا گرفته آماده استخدام شوید . به کسانیکه امروز یا فردا ثبت نام نمایند ۲۵۰ ریال کتابهای مربوطه رشته های بالا مجانی داده میشود .
ضمنا بمحصلین ، دانشجویان و فرهنگیان ۵۰ درصد تخفیف داده و نصف مبلغ بالا (۲۴۵ ریال)گرفته میشودمیدان فردوسی بالای هواپیمائی ملی اموزشگاه ایران تلفن۸۲۸۳۲۶

ماشین نویسی
بیژن همتا ندارد
میتوانید امتحان کنید میدان ژاله تلفن ۳۴۸۳۸۴
آ– ۲۲۸۷۱

ماشین‌نویسی ربانی
شما را بابهای کم درزمانی کوتاه برای استخدام اماده میکندشاه‌آباد مقابل‌سینماحافظ

تعلیم رقص
رقص و موزیك ریتا
بین سه راه شاه و امیراکرم ۶۶۳۰۳۴

تدریس خصوصی

از تحصیلکرده آمریکا درس انگلیسی بیاموزید تلفن ۶۳۲۹۲۱

تدریس خصوصی ریاضیات – فیزیك – شیمی و زبان توسط دانشجوی ممتازدانشکده فنی‌تهران تلفن۸۹۰۳۴۷

ریاضیات
فیزیك و شیمی
تضمینی ۸۳۳۳۱۹

انگلیسی توسط بانوی انگلیسی ۴۷۱۴۱

انگلیسی کنتراتی ۸۳۳۳۱۹

دانشجویان دانشکده‌علوم‌وصنعت ایران تدریس‌خصوصی‌تضمینی می پذیرند . ۳۶۳۴۲۴کلاهمال
۱–۳ آ– ۱۷۲۷۷

ریاضیات توسط لیسانسیه – ۸۳۳۳۱۹
۱–۱۰ آ– ۲۴۰۳۴

انگلیسی توسط خانم‌انگلیسی ۸۳۳۳۱۹
۱–۱۰ آ– ۲۴۰۳۳

ریاضی و فیزیك توسط لیسانسیه
تماس صبحها ۷۷۱۱۸۰

Margaret
انگلیسی
۸۴۳۰۴۸

Philip
فرانسه۸۵۰۷۳۶

استخدام سکرتر
تهران فارما چند نفر دیپلمه ریاضی آشنابکار حسابداری را برای تمام وقت با حقوق مکفی استخدام میکند . داشتن برگ خاتمه خدمت – سربازی یا معافی دائم از شرایط اصلی استخدام است .متقاضیان میتوانند همه روزه از ساعت ۱۱ تا ۱۵ بدایره کارگزینی شرکت واقع درتخت جمشید غربی چهار راه سهیل شماره۱۲۸مراجعه نمایند .
۱–۲

کارخانجات ویتانا یکنفر لیسانسیه دررشته علوم تغذیه و شیمی مواد غذائی راکه ازدانشکده علوم تغذیه فارغ‌التحصیل شده باشد برای‌نظارت در کیفیت محصول بصورت تمام وقت استخدام می نماید برای کسب اطلاعات بیشتر یا حضورا به لابراتوار کارخانجات ویتانا واقع در جاده قدیم کرج کیلومتر ۱۰ مراجعه کنند یا بوسیله تلفن– ۳–۹۵۱۰۶۱ تماس بگیرند
۱–۲

یک شرکت تولیدی واقع درجاده کرج بافرادزیر نیازمنداست
۱– تایپیست فارسی و انگلیسی آشنا به زبان انگلیسی ۱ نفر
۲– سکرتر با تجربه آشنا به زبان انگلیسی‌وکار های بایگانی وتایپ ۱ نفر
متقاضیان میتوانند از ساعت ۸ صبح الی ۴ بعد از ظهر با تلفن ۹۷۷۰۶۰ تماس بگیرند.

حج عمره
زیارت خانه خدا و زیارت قبر اعمه اطهار و دیداراز شهر های زیبای شام ، بیروت و قاهره با گروه ۸۵ بمدیریت سید حسن هاشمی اصل (شربیانی) تلفن دفتر ۵۴۴۹۹۹ و۵۴۶۱۶۷ ومنزل ۵۴۸۵۰۴

لاستیک
فروش همه‌نوع‌لاستیک– یخ‌شکن (ایرانی وخارجی) بقیمت تجارتی
فروشگاه‌ایر نکارنو
خیابان سپهبد رزم آرا ایستگاه ممتاز مقابل بیمه های اجتماعی
تلفن۵۹۹۱۹

حراج
چسب لاتکس
به‌اطلاع خریداران محترم چسب لاتکس می‌رساند که روز دوشنبه پنجم اسفندماه۱۳۵۳ حدود ۶۵ تن چسب که برای چسباندن فرشهای موکت می‌باشد از ۴٫۳۰ الی ۶٫۳۰ بعدازظهر بطور حراج دربنگاه مرمر واقع در خیابان‌رزم‌آراء ایستگاه ممتاز خیابان نهم دراختیار مشتریان عزیز می‌باشد .
شرکت نسبی م دلال‌نژاد و پسران‌تلفن :
۵۳۷۸۹۹ – ۲۳۵۳۷

BAYER IRANCHEMIE AG

sucht gut deutschsprechenden

INDUSTRIEVERKÄUFER

mit kaufmännischen Erfahrungen und englischen Sprachkenntnissen.

Bewerbungsunterlagen sind bei Ihrer persönlichen Vorstellung mitzubringen.
Wir erwarten Ihren Anruf:
Tel. 78 32 61 - 65 App. 205

قابل توجه
کارخانجات قالیشوئی
گروه صنعتی پی‌اف مدرنترین دستگاه گردگیر قالی تمام اتوماتیك مجهز بوسایل‌ایمنی تقدیم میکند با قیمت مناسب نقد واقساط تلفن۸۵۸۱۱۰

نمایشگاه محصولات تزئینی چوب پنبه‌ای افتتاح گردید
پارکت چوب پنبه‌ای ، کاغذ دیواری چوب پنبه‌ای
چوب پنبه‌های تزئینی ، عایق صنعتی ، دکوراتیو
نادرشاه شمالی ، ساختمان پزشکان ، شرکت ایران والشر ۶۲۰۲۱۷

توجه فرمائید
تولیدی شهناز
حراج میکند
وقتیکه تولیدی حراج میکند
قیمت هادرست نصف میشود از فرصت‌استفاده فرمائید از تاریخ حراج‌اول اسفند ماه تاه۱۵اسفند ماه ادامه دارد .
لطفا از تولیدی شهناز واقع درخیابان پهلوی بالا تراز چهارراه تخت‌جمشید اول کوی ریاض پوشاك شهناز دیدن فرمائید
تلفن۴۱۰۲۷

PROFIT MINIMUM 24%(12% bank guaranteed rent and 12% builder guaranteed appreciation). Buy cash/instalment fully furnished Rls. 600,000 Apts. and 1,320,000 villas in Canary Islands, Mallorca, Spain, Riviera, Paris, London, Geneva, Switzerland, Florida. (Land only at $6 per Sq.M.) Call 822293 - 822991. Home 833466.

کارخانه نمک تهران
دارای انواع نمك از بهترین معادن‌نمك ایران برای هرگونه مصرف مخصوص تصفیه آب خیابان فرح‌آباد خزانه.
تلفن های ۵۳۷۳۰۴ – ۲۹۹۰۲

دربازکن برقی
B.K.D
بکد ۲۵۰ تومان
بوسیله تلفن سفارش دهید ، شرکت بکد الکتریک تلفن ۱۵ الی ۶۸۱۰۱۱
فروش درکلیه الکتریکی‌هادرتهران وشهرستانها

اطلاعیه فروشگاه اشعه
نمایشگاه و فروشگاه اشعه با بهترین‌وشیك ترین‌لوسترهای خارجی وایرانی‌وکادوهای جالب
افتتاح شد
فروش: کلی و جزئی خیابان شاه مقابل‌سینما نیاگاراتلفن‌سانترال ۴۴۷۵۱– ۴۷۹۳۷ داخلی ۵۷

زیبا آکواریوم
سازنده انواع اکواریوم و وارد کننده ماهی های‌زینتی و گیاه زینتی و سرویس اکواریم زیر نظر متخصص فن سفارشات در اسرع وقت پذیرفته میشود .
آدرس – دروازه دولت – ساختمان نیکبور – مقابل پارکینگ دروازه دولت – طبقه دوم – شماره۱ تلفن ۳۱۷۵۵۸

آگهی فروش
تعداد ۵۱۸۰ دوك ریسندگی پنبه مدرن ساخت ۱۹۶۰ و یکدستگاه حلاجی و ۱۸ عدد کاردینگ‌و ۱۶ عدد رینك و شانه پنبه ولوازم دولاتاب بطور کامل بفروش میرسد .طالبین به آدرس خیابان سعدی جنوبی پلاك ۴۳۵ شرکت سهامی تاج مراجعه نمایند .

حج عمره نوروزی
باکسب اجازه‌رسمی ازسازمان محترم‌اوقاف‌ایران
دیدار از کشورهای اسلامی :
شام – بیروت – جده – مدینه منوره –مکه معظمه و بالعکس به سرپرستی آقایان حاجی کاظم‌خلیلیان مدیر گروه ۴۰۹ و حاجی قربانعلی ارغوان مدیر گروه ۲۲۵ که‌عازم‌انجام عمره مفرده میباشند از علاقمندان‌به این سفر روحانی دعوت میشود جهت تنظیم قرارداد به آدرس زیر مراجعه فرمایند .
تهران : چهار راه سر چشمه چلو کبابی‌ملی تلفن‌های۳۶۳۹۱۱ و۳۶۳۹۱۲
همدان : خیابان اکباتان جنب مسجد صاحب‌الزمان تلفن ۳۹۶۴

نیازمندیهای اطلاعات تلفنی آگهی قبول میکند

۳۱۱۲۲۴-۳۱۱۲۲۵
۳۱۱۲۲۹-۳۱۱۲۳۰

ریاضیات فیزیک ـ شیمی و دروس راهنمائی توسط دانشجویان فنی تلفن ۶۲۲۴۴۸

تدریس فیزیک،شیمی ریاضیات. ادبیات،زبان، خارجه‌وسیله‌دانشجویان دانشگاه تهران تلفن ۶۱۱۲۶۶۹ـ ۹۲۴۵۰۰

تدریس دروس دبیرستانی و راهنمائی‌توسط دانشجویان‌ممتاز پلی‌تکنیک وآریامهر ۶۶۱۰۷۰و ۳۶۲۴۲۵

از دبستان تاکنکور توسط دانشجویان‌فنی‌وآریامهر باسابقه‌وتخصص درکلیه‌دروس تلفن ۸۴۳۲۹۲

تدریس خصوصی توسط دانشجوی دانشگاه آریامهر تلفن ۳۶۲۳۲۸

تدریس خصوصی‌دروس دبیرستان و راهنمائی ۷۵۹۸۲۵

استادخارجی

انگلیسی آمریکائی فرانسوی آلمانی آماده تدریس در منزل‌و محل کار شما بطور خصوصی و کنتراتی و متدمخصوص‌برای

سالمندان

تضمینی۸۳۳۳۱۹

آلمانی کنتراتی

۸۴۳۵۴۸

تدریس دروس‌دبستان‌راهنمائی متوسطه تلفن ۸۳۷۶۸۲
۱۰ـ۱ آـ ۲۳۴۴۰

تدریس خصوصی نقشه‌کشی ساختمان در ۱۰ جلسه تلفن‌ـ ۸۲۰۹۳۹ومکاتبه‌ای‌باشهرستانها تهران صندوق پستی ۳ر۶۰۵۰ مظلومی .

انگلیسی‌ششم

۶۶۷۷۱۵

انگلیسی

کنتراتی

۸۵۰۷۳۶

HURBUT

آلمانی ۸۵۰۷۳۶

انگلیسی فرانسه آلمانی

تلفن ۹۳۶۱۸۱

فرانسه کنتراتی

۸۴۳۵۴۸

شیمی ریاضیات فیزیک زبان‌ودوره کامل‌راهنمائی توسط دانشجویان ـ دانشگاه تهران باتضمین قبولی ۹۲۷۹۳۲

MRS. MORE
انگلیسی ۹۳۶۱۸۱

انگلیسی کنتراتی

مخصوص مکالمه

۶۶۷۷۱۵

MRS. SCHNEIDER
آلمانی ۹۳۶۱۸۱

MRS. CHRISTIAN
فرانسه ۹۳۶۱۸۱

مکالمه خصوصی زبان های انگلیسی و عربی تلفن ۸۵۹۹۸۸

پانسیون

پانسیون درخانواده‌برای‌خانمها و آقایان تلفن ۸۹۵۹۷۸

استخدام

یك نفر دیپلمه با ضامن معتبر برای سرپرستی کارخانه تمام وقت مورد احتیاج است تلفن ۹۵۱۹۳۰ و ۲۱۳۸۴

یك نفر کمك حسابدار با سابقه کار درحسابداری با ضامن معتبر موردنیاز است با تلفن ۳۰۲۲۹۰ تماس حاصل فرمائید .

یکنفر نظافتچی‌مرد ویکنفر نظافتچی زن وارد مورد نیاز است .

تلفن ۷۵۳۱۹۷

فروشنده کالای ساختمانی

یکنفر فروشنده مرد در یکی از شهرستانهای شمال‌باشرایط خوب استخدام میشود تلفن ـ ۶۲۹۰۶۰

سکرتر مطب

بیك بانو یا دوشیزه جهت‌امور سکرتری مطب عصرهانیازمندیم
۳۹۲۱۹۴ (عصرها)

کارگر فنی

یك موسسه چند نفر کارگر فنی باحقوق‌مکفی نیازمند است تلفن ـ ۷۹۵۳۷۸

استخدام تلفنچی با سابقه

کارخانه‌ای واقع در تزدیکی میدان شهید تلفنچی وبایگان وماشین‌نویس‌سابقه‌دار‌استخدام میکند . طالبین وقت اداری با تلفنهای ۹۵۳۴۲۶ و ۹۵۶۲۹۷ تماس بگیرید .

بچندنفر کارگر پلاستیکساز و معمولی احتیاج است با تلفن‌ـ ۲۳۹۹۱ تماس بگیرید .
آـ ۲۴۱۸۷

بعده‌ای دوشیزه و آقای فعال‌در امر تبلیغات و تژئینات‌نیازمندیم ۵ الی۸ بعدازظهر ۶۲۶۴۲۶و ۶۲۸۸۳۹
آـ ۲۴۱۹۷

تولیدی شهیاد

استخدام میکند

بچندنفر دختر و پسر سری‌دوز شلوار و تعدادی پادو نیازمند است .

آدرس میدان فوزیه اول شهناز پاساژخوشقدم طبقه‌سوم‌پلاک۶۰ و۵۹ علی‌صادقی‌مراجعه‌فرمائید
۱ـ۲ آـ ۲۴۱۶۱

چرخکار تریکو

تعدادی دوشیزه یا بانو نیازمندیم تلفن ۴۶۸۰۵

یکنفر لیسانسیه علوم حسابداری دارای چند سال سابقه کار با حقوق و مزایای جالب استخدام میشود طالبین به تلفن ۸۲۶۴۲۸ مراجعه نمایند

تعدادی‌مهندس‌وتکنیسین تاسیسات جهت کار در خارج از تهران با حقوق مکفی استخدام میشود متقاضیان به راهنمای ۱۳۶۹ روزنامه اطلاعات مکاتبه نمائید .

پرستار دندانپزشك

دوشیزه یابانوئی با تحصیلات سیکل نیازمندیم تلفن ۳۴۶۶۴۲
۱ـ۲ آـ ۲۴۱۱۴

بچندنفر کارگر کانال‌ساز نیازمندیم ۹۷۱۸۵۸
آـ ۱۴۷۶۱

آهنگر در و پنجره‌ساز موردنیاز است ۳۱۶۱۶۱
۳ـ۱ آـ ۲۴۰۷۸

تعدادی کارگر ساده

باحقوق خوب نیازمندیم تلفن‌ـ ۴۶۸۰۵
۲ـ۱ آـ ۲۴۲۱۳

استخدام‌فوری

یکی از کارخانجات بزرگ اتومبیل‌سازی برای کار در کارخانجات خودبه‌همکاری‌چند نفر مهندس‌وطراح دررشته‌های زیر نیازمند است .

۱ـ مهندس مکانیک .
۲ـ مهندس برق .
۳ـ طراح و نقشه‌کش باتجربه کافی .
۴ـ دیپلمه ریاضی باآشنائی به نقشه‌کشی .

از داوطلبان‌خواهشمنداست‌همه روزه باستثناء پنجشنبه‌ها به کارگزینی کارخانجات زامیاد واقع درکیلومتر ۱۸ جاده‌قدیم کرج یاتلفن ۶ـ۹۶۳۰۰۲مراجعه فرمایند .
آـ ۲۴۲۳۲

استخدام

به افراد زیر برای کار تمام وقت (۸ صبح الی ۵ بعداز ظهر یکسره) نیازمندیم .

۱ـ دوشیزه با سابقه کافی ماشین نویس‌لاتین و فارسی و آشنائی‌خوب بزبان انگلیسی .
۲ـ دوشیزه‌برای‌ماشین نویسی فارسی
۳ـ دیپلم ریاضی آشنا به امور حسابداری .

ازداوطلبینی که‌ازمعافیت برخوردارند خواهشمند است ساعت ۳ بعد از ظهرپنجشنبه همین‌هفته به آدرس خیابان عدیم شمیران روبروی سینما ریولی خیابان‌مزین‌الدوله شماره۴۶ شرکت‌سهامی مزدك مراجعه فرمایند .

شرکت‌تکنوفاز

تعدادی کارگر سیم‌کش تابلو توزیع برق فشار قوی و فشار ضعیف و تعدادی کارگر ساده ـ استخدام مینماید تلفن ۷۹۶۷۶۹
۳ـ۱

بتعدادی تعمیرکار تلویزیون نیازمندیم تلفن ۳۱۱۵۰۰
آـ ۲۴۰۹۶

شرکت ایران اسکن

۵ سکرتر باسابقه تایپ سریع مسلط بمانگلیسی‌فوراً‌استخدام میکند شاهرضاخیابان‌خارك۱۶
۳ـ۱ آـ ۲۴۰۹۴

بتعدادی بازار یاب فعال مرد با سابقه نیازمندیم نادری بین قوام ویوسف آباد ساختمان عباسیان طبقه چهارم شماره ۵

استخدام دوشیزه فروشنده

۵نفر دوشیزه برای فروش‌لوازم آرایش دریکی ازفروشگاههای بزرگ تهران با شرایط زیر استخدام میشوند .

۱ـ حداکثر سن ۲۵ سال .
۲ـ تحصیلات سوم متوسطه .
۳ـ سابقه فروشندگی .

واجدین شرایط به شرکت بلنداکس جاده قدیم شمیران بالاتر ازسه راه ضرابخانه انتهای کوی لاجوردی مراجعه فرمایند .
۲ـ۱ آـ ۱۱۰۱۰۸

اونیورسال

شرکت سهامی خاص افراد زیر را به همکاری دعوت می نماید .

۱ـ منشی باآشنائی به امور اداری .
۲ـ طراح قالب .
۳ـ طراح محصولات خانگی .
۴ـ نقشه‌کش فنی .
۵ـ طراح جیگ وفیکسچر .
۶ـ چندنفر دیپلمه آشنا به امور اداری .
۷ـ نگهبان باسپردن تضمین .
۸ـ کارگر سیمپیچ الکترو ـ موتور .
۹ـ کارگر نمونه‌ساز محصولات خانگی .
۱۰ـ کارگر پرسکاروقیچی‌کار .
۱۱ـ کارمند حسابداری .

داوطلبان واجدشرایط بادداشتن برگ خاتمه خدمت و یا معافی دائم غیریزشکی‌به‌محل‌کارگزینی این شرکت واقع درآنتهای سیمتری نارمك خیابان چهل جنب دانشکده علم و صنعت مراجعه فرمایند .
آـ ۲۴۲۱۷

تلفنچی و ماشین‌نویس زن صندوقدار زن یا مرد با سابقه و ضامن معتبر مورد نیاز است تلفن ۳۰۵۱۴۵
آـ ۲۴۱۰۱

شرکت زالیون

افراد ذیل را بهمداری دعوت میکند :

۱ـ سه نفر سلزمن با تجربه در امورتاسیسات و تصفیه آب که دارای وسیله نقلیه نیز باشند باحقوق مکفی‌وپورسانت
۲ـ یکنفر ماشین نویس فارسی و لاتین دارای سابقه کار .
۳ـ چند نفر جوشکار با تجربه (اسکنت فلزی ـ ساختمان)متقاضیان‌می توانند همه روزه به آدرس :خیابان‌شاه‌عباس شماره ۱۰۴ ساختمان الیوتی شرکت زالیون‌یا تلفن های : ۸۳۵۶۷۳ و ۸۳۹۳۸۹مراجعه‌فرمایند.

مهندسین مشاور اینترکان

بخدمت تمام‌وقت‌افرادزیرنیازمند است :

۱ـ مهندس راه‌وساختمان با حداقل ۳ سال سابقه کار .
۲ـ مهندس تاسیسات باحداقل سه سال سابقه کار.

داوطلبان میتوانند همه روزه به استثنای پنجشنبه و جمعه بین ساعت ۲تا۵ بعدازظهر به خیابان خردمند جنوبی کوچه طاهباز شماره ۲ مراجعه‌نموده و یاباتلفن ۸۲۳۴۲۵ تماس بگیرند .
۲ـ۱ آـ ۲۴۰۶۸

به یکنفر سکرتر مسلط به ماشین نویسی‌فارسی و لاتین نیازمندیم افراد مسلط به تلکس‌ارجحیت دارند تلفن ۴۸۰۰۷

یک دوشیزه یابانو برای جوابگوئی تلفنها و مراجعان‌از ساعت ۳تا۷ بعدازظهروهمچنین بانوئی برای اداره یک واحد لباسشوئی از ساعت ۸صبح‌تا۷ بعدازظهر مورد نیاز است به بلوار الیزابت خیابان میکده خیابان سازمان‌آب‌جنب‌بهداری سازمان آب شماره ۷۰ طبقه اول مراجعه فرمایند .

نسخه پیچ برای بعداز ظهر ها نیازمندیم ۳۱۹۴۷۳

بچند نفر کارگر صافکار اتومبیل نیازمندیم تلفن های۷۵۱۹۶۴ـ۷۶۵۰۱۶

ماشین نویس فارسی به یکنفر دوشیزه یا بانوی ماشین نویس فارسی کاملا مسلط برای کار تمام وقت مورد احتیاج است داوطلبان‌به‌شرکت سهامی صنعتی ماهیار شماره ۶۳۴ خیابان ـ سعدی جنوبی مراجعه نمایند .

استخدام دوشیزه

یکنفر دوشیزه سکرتر دارای دیپلم و آشنا به زبان‌انگلیسی ودو سال سابقه کار وحداکثر سن سی سال استخدام‌میشود. لطفا به شرکت بلنداکس جاده قدیم شمیران بالاتر از سه راه ضرابخانه انتهای‌کوی‌لاجوردی مراجعه فرمائید .
۲ـ۱ آـ ۱۱۰۱۰۹

چند نفر خانم یا آقا لیسانس روابط عمومی نیازمندیم تلفن۶۶۲۳۹۸

بیکنفر منشی واردبه امور حسابداری تماموقت نیازمندیم تلفن ۳۹۱۵۱۱
۲ـ۱ آـ ۲۴۲۲۹

دکتر داروساز جهت تهران و شهرستان ۳۱۶۴۵۰

چندنفر بازاریاب با حقوق‌ثابت نیازمندیم تلفن ۳۶۳۹۶۲
۳ـ۱ آـ ۲۳۸۸۶

آگهی استخدام

یك موسسه تجارتی

جهت توسعه کار خوداشخاص زیرباتمام وقت استخدام‌مینماید

۱ـ دوشیزه یابانو دیپلم بمبالا که به مکالمه انگلیسی تسلط کامل ونیزجهت‌مسافرتهای‌کوتاه به اروپا آمادگی داشته باشد.
۲ـ آقا باتحصیلات دیپلمه‌بمبالا تسلط به دفترنویسی (حسابداری) .
۳ـ راننده باتحصیلات سیکل بمبالا باحداقل ۵ سال سابقه رانندگی .
۴ـ دربان باتحصیلات شش ابتدائی بمبالا .

شرایط سن بین ۲۵ الی ۳۵ سال با استعداد ودارای‌حسن شهرت . . داوطلبین در اولین فرصت مشخصات کامل خودرا با آدرس در ۲ نوبت‌به‌صندوق پستی ۱۸۴۲ـ۱۱ ارسال‌فرمایند
۳ـ۱ آـ ۲۴۲۴۲

آگهی استخدام

کارخانجات

اتومبیل‌سازی

مزدا

۱ـ تعدادی کارگر صافکار
۲ـ چند نفر پرسکار
۳ـ عده‌ای کارگر مونتاژکار
۴ـ تعدادی کارگر پیستوله‌کار
۵ـ عده‌ای انباردار قطعات یدکی
۶ـ چند نفر کارگر نقطه جوشکار
۷ـ تعدادی کارگر تراشکار

ویك نفر ماشین‌ـ نویس فارسی (مرد) ورزیده

داوطلبانیکه دارای برگ پایان خدمت و سواد خواندن و نوشتن‌هستند به کارگزینی کارخانجات اتومبیل سازی مزداواقع در ۲۱ کیلو متری جاده قدیم کرج مراجعه‌نمایند.

بتعدادی ویزیتور خانم‌و آقا نیازمندیم خیابان‌شاه ساختمان آلومینیوم‌طبقه پنجم شماره ۵۴۴

دکتر داروساز جهت‌تهران و شهرستان ۳۱۶۴۵۰

استخدام

۱ـ انباردار با دو سال سابقه کار
۲ـ کارگر جوشکار استنلس اسمیس (ارگن)
۳ـ کارگر نراشکار بادو سال سابقه کار
۴ـ کارگر درب و پنجره ساز با سابقه
۵ـ کارگر ساده

واجدین‌شرایط ازساعت ۸ الی ۱۶ به کیلو متر ۱۶ جاده مخصوص‌کرج مقابل پمپ بنزین‌شرکت وارکو و یاتلفن۹۵۵۷۱۷ مراجعه نمایند .

استخدام دوشیزه یابانو

وارد به ماشین‌نویسی تماموقت لطفا به آدرس‌شاهرضاابستگاه درختی ساختمان حمید ۸۸۸ طبقه دوم بازرگانی بین‌المللی شماره ۱۲ مراجعه نمائید .
۲ـ۱ آـ ۲۳۹۸۱

یك بانو جهت دفترداری مورد نیاز میباشد به آژانس استیفانی چهار راه کالج مقابل پلیس تهران مراجعه نمایند .

دوشیزه یابانو دیپلمه .
کارمند ـ بازاریاب .
تماس ۹الی۱۲ روزولت شماره ۲۴۵ر۳ طبقه سوم موسسه‌زبان
۳ـ۱ آـ ۲۴۰۳۵

بیك نفر آشپز جهت‌طبخ غذای ایرانی و فرنگی شبانه روزی جهت‌خدمت در منزل با حقوق مکفی نیازمندیم تلفن۷۶۲۸۸۳ از ساعت ۹ الی ۱۲ واز ساعت ۱۶ الی ۱۹تماس حاصل فرمائید .

به یك نفر زن‌کارگر برای منزل و پرستاری بچه نیازمندیم تلفن۹۲۸۰۵۶

دوشیزه‌یابانوی‌فروشنده برای فروشندگی لوازم آرایش نیازمند است دراك استور شبانه‌روزی اعتبارجنب‌میدان‌شاهپور تلفن ۲۲۲۳۲

بانك بازرگانی ایران

یك نفر مهندس معماریا راه و ساختمان که‌دارای حداکثر چهل سال سن وحداقل سه سال سابقه نظارت‌دراجرای‌ساختمان ها و داشتن امکانات ماموریت در شهرستانها باشد .بطور پیمانی استخدام مینماید .

داوطلبین میتوانند به اداره کارگزینی کل‌بانك شعبه بازار طبقه پنجم مراجعه نمایند .

بانك بازرگانی‌ایران
۲ـ۱ آـ۱۱۰۰۸۳

پزشك عمومی

بچند نفر پزشك جهت اشتغال در کارخانجات‌شرکت فخر ایران ۸۴ کیلومتری تهران قزوین نیازمندیم تلفن ۴۷۰۵۸

لیسانس شیمی

برای کارخانه الکل‌سازی‌باختر کرمانشاه مورد نیاز است . صبحها باتلفن ۶۶۵۰۲۲مکالمه فرمائید .
۲ـ۱ آـ ۲۴۱۲۳

گروه‌مهندسین‌مشاور نظام عامری کمونه ـ خسروی به چند نفر نقشه کش و تکنیسین معماری احتیاج دارد .

داوطلبان به آدرس‌زیرشاهرضا خیابان ابوریحان چهارراه سزاوار روبروی دبستان‌بهشت پلاك ۹۲ مراجعه فرمایند .
۲ـ۱ آـ ۲۳۹۶۷

تعدادی مترور و نقشه کش جهت کار در خارج از تهران استخدام می شود متقاضیان ازساعت ۹ تا۱۲ با تلفنهای ۸۲۹۰۱۷ الی ۸۲۹۰۱۹ با آقای مهارلوئی‌مراجعه نمایند .

پزشك و پزشکیار نیازمندیم تلفن۳۵۰۵۰۰

شرکت شهدساز

تعدادی مهندس شیمی برای خدمت درکارخانجات قند خود واقع در شهرستانهای تربت جام ، پیرانشهر ، مسجدی ، یاسوج، شهرکرد باحقوق مکفی از طریق مصاحبه استخدام میشوند . داوطلبان در ساعت اداری به اداره مرکزی- واقع در تخت‌جمشید، نبش ملك ـ الشعراء بهار، ساختمان‌پرنزی، شماره ۲۹۶ مراجعه فرمایند .
۱ـ۶ آـ ۱۰۹۰۰۴

دوشیزه یا بانو باحداقل تحصیلات دیپلم متوسطه آشنا بزبان انگلیسی برای تصدی قسمت ـ بایگانی‌یك‌شرکت‌تجارتی مورد نیاز است .

داوطلبین می توانندبا تلفن ۳۱۴۱۲۱ داخلی۲۳ تماس حاصل نمایند .

بتعدادی جوان دیپلمه خوش برخورد جهت کار های تبلیغاتی تمام وقت با حقوق و پورسانت ـ نیازمندیم تلفن۳۱۱۲۰۶

به یکنفر مرد مسن خوش خط نیاز است ۸۷۱۰۳۳
۳ـ۱ آـ ۱۰۱۹۹۵

بچند نفر دوشیزه با معلومات ششم ابتدائی برای امور بسته بندی دارو نیازمندیم فردوسی شمالی ۱۳۶

کمك حسابدار تمام وقت نیازمندیم تلفن۳۱۰۱۹۴

یکنفر خانم ماشین‌نویس استخدام میشود ۹۳۹۹۸۶ـ۹۳۵۰۴۳

آگهی استخدام

یك نفر نقاش پیستوله کار ماهر و یك نفرکمك فروشنده موردنیازاست تلفن ۸۲۷۴۵۳

بدونفراهنماباگواهینامه رانندگی که‌بزبان‌انگلیسی تسلط‌کامل‌وبشمال‌شهر و شمیران‌آشنائی داشته باشند با حقوق و پورسانت نیازمندیم سازمان مسکن پارس ۸۴۸۴۲۴ و ۸۵۳۸۵۳

بیکنفر جوشکار کاربیت نیازمندیم ، شرکت‌جیوه خیابان نادر شاه چهار راه تخت طاوس نبش خیابان ۲۱ طبقه سوم

تعدادی جوشکار آهنگر تراشکار و سرپرست دستگاه سنك شکن‌برای کار در شهرستانها ـ استخدام میشود تلفن ۴۵۴۹۱

بجوانی با وسیله نقلیه موتوری‌جهت تحصیلداری تمام وقت نیازمندیم به خیابان بهار کوچه‌سمنان شعبه بهار روزنامه ـ اطلاعات مراجعه نمایند.

تعدادی جوشکار آهنگر تراشکار و سرپرست دستگاه سنك شکن‌برای کار در شهرستانها ـ استخدام میشود تلفن ۴۵۴۹۱

بجوانی با وسیله نقلیه موتوری‌جهت تحصیلداری تمام وقت نیازمندیم به خیابان بهار کوچه‌سمنان شعبه بهار روزنامه ـ اطلاعات مراجعه نمایند.

پزشك و پزشکیار نیازمندیم تلفن۳۵۰۵۰۰

شرکت شهدساز

تعدادی مهندس شیمی برای خدمت درکارخانجات قند خود واقع در شهرستانهای تربت جام ، پیرانشهر ، مسجدی ، یاسوج، شهرکرد باحقوق مکفی از طریق مصاحبه استخدام میشوند . داوطلبان در ساعت اداری به اداره مرکزی- واقع در تخت‌جمشید، نبش ملك ـ الشعراء بهار، ساختمان‌پرنزی، شماره ۲۹۶ مراجعه فرمایند .
۱ـ۶ آـ ۱۰۹۰۰۴

دوشیزه یا بانو باحداقل تحصیلات دیپلم متوسطه آشنا بزبان انگلیسی برای تصدی قسمت ـ بایگانی‌یك‌شرکت‌تجارتی مورد نیاز است .

داوطلبین می توانندبا تلفن ۳۱۴۱۲۱ داخلی۲۳ تماس حاصل نمایند .

بتعدادی جوان دیپلمه خوش برخورد جهت کار های تبلیغاتی تمام وقت با حقوق و پورسانت ـ نیازمندیم تلفن۳۱۱۲۰۶

به یکنفر مرد مسن خوش خط نیاز است ۸۷۱۰۳۳
۳ـ۱ آـ ۱۰۱۹۹۵

یك بانو جهت دفترداری مورد نیاز میباشد به آژانس استیفانی چهار راه کالج مقابل پلیس تهران مراجعه نمایند .

تعمیرکار ورزیده تلویزیون با حقوق بسیار خوب استخدام میشود لطفا با تلفنهای۹۳۹۰۹۳و ۹۳۹۰۹۴ تماس حاصل فرمائید .

REQUIRED URGENTLY

FOR Autorex Company, a female English Typist-Secretary, mother tongue Farsi, with good knowledge of written and spoken commercial English. Age not more than 28. Salary will be commensurate with ability. Only competent candidates to call Mrs. Zandi in person at Bosch Company Building, 180 Avenue, Amir Kabir (opposite Iranian Art Gallery) between 9:00 a.m. and 12:00 noon for an interview.

استخدام

گروه صنعتی مینو به خدمت افراد زیر نیازمنداست

۱ـ موتورچی‌دیك‌بخار باسه‌سال سابقه کار
۲ـ سرویسکار ماشین‌آلات بایکسال سابقه کار
۳ـ کمك موتورچی دیك‌بخار بایکسال سابقه کار
۴ـکمك مکانیك موتورهای دیزل (مرسدس‌بنز) باحداقل سه‌سال سابقه کار
۵ـ کمك سرویسکار اتومبیل بایکسال سابقه کار

استخدام شوندگان علاوه بردریافت حقوق مکفی واستفاده از سودشرکت ازمزایای جالب‌توجه دیگراز قبیل غذای‌کامل وارزان، سرویس رفت‌وآمد بتمام نقاط‌شهر ،امکان استفاده‌از وام برای رفع احتیاجات ضروری وتهیه مسکن برخوردارخواهند بود.

از داوطلبان‌واجدشرایط قانونی خواهشمنداست همه روزه از ساعت ۸صبح الی ۴بعدازظهر به کارگزینی گروه صنعتی مینو واقع درکیلومتر ۱۴جاده شمالی‌کرج مراجعه نمایند.

آگهی استخدام

بانك رهنی ایران سه‌نفر برنامه ـ نویس باتجربه را که بزبان COBOL آشنائی کامل داشته باشند استخدام مینماید . دارندگان لیسانس‌ارجحیت‌دارند . داوطلبان استخدام باداره کارگزینی کل‌واقع در ساختمان مرکزی بانك رهنی ایران خیابان فردوسی مراجعه نمایند .

مرکز تحقیقات‌وکاربردرادیواکتیو سازمان انرژی اتمی ایران

تعدادی لیسانسیه فیزیك کشاورزی آبیاری راه و ساختمان جهت پرژه‌های تحقیقاتی خود استخدام مینماید .

کسانیکه دارای تجربه در تحقیق و یا مدارك بالاتر باشند حق‌تقدم دارند . واجدین شرایط‌می توانند همه روزه به استثناء ایام تعطیل‌وپنجشنبه ها از ساعت ۸صبح الی۵ بعداز ظهر با تلفن ۶۸۴۶۴۴ تماس حاصل نمایند .

استخدام لیسانسیه تغذیه

یك شرکت بزرك تولیدی واقع در تهران‌جهت سرپرستی واداره رستوران خود احتیاج به یك دوشیزه یا بانوی لیسانسیه در رشته تغذیه یا رشته های مشابه با داشتن حداقل دوسال‌سوابق کار نیازمند است .

داوطلبان میتوانند تقاضا های خود را با ذکر تاریخ تولد ـ تحصیلات ـ سوابق کار ـ نشانی و شماره تلفن بانضمام یك قطعه عکس ۴×۶ بنشانی صندوق‌پستی شماره۱۳۴۵۸ارسال‌نمایند.

استخدام مکانیك و گریسکار

یك کارخانه تولیدی یك نفر مکانیك و یك‌نفر گریسکار برای ماشینهای بسته‌بندی استخدام می نماید تلفن ۹۵۴۷۱۱

استخدام تکنیسین برق

دو نفر تکنیسین برق با حداقل ۳ سال تجربه در کاربوبین‌پیچی جهت کار در شهر صنعتی البرز قزوین با حقوق و مزایای خوب استخدام‌میشوند. داوطلبین بکارگزینی شرکت ایران ژنراتور در خیابان آریامهر سه راه کاج‌مراجعه نمایند.

آگهی استخدام

شرکت کریر ترموفریك

که با مشارکت کارخانه کریر امریکا اداره می شود جهت قیمت سفارشات خارجی بیك نفر لیسانسیه بازرگانی که دارای ۳سال سابقه کار بوده و بزبان انگلیسی تسلط داشته باشد استخدام مینماید .

واجدین شرایط

خواهشمند است به خیابان تخت‌جمشید نزدیك چهارراه بهار ساختمان بلر طبقه سوم‌یا تلفن ۸۹ـ۸۲۴۰۸۷ مراجعه فرمایند .

شرکت سهامی خاص زاگرس

به افراد زیر نیازمند است

۱ـ مهندس تاسیسات باحداقل ۳ تا ۵ سال سابقه کار در کارگاه
۲ـ کارگر فنی تهویه و شوفاژبا سابقه کار

به تلفن‌های ۷۵۲۹۳۹ و ۷۶۴۳۶۷ مراجعه شود

آگهی استخدام

برقکاروکارگر

شرکت تولیدی (ایران رول) تعدادی کارگر بشرح زیر بطور دائم و با حقوق مکفی استخدام میکند

۱ـ برقکار دو نفر مسلط به تابلو های برق فشار قوی .
۲ـ کارگر ساده با سواد ۲۰ نفر

از واجدین شرایط خواهشمند است همه‌روزه باستثناء روز های پنجشنبه وایام‌تعطیل ازساعت ۲ تا ۶ بعداز ظهر به کارگزینی شرکت در محل کارخانه واقع در جاده قدیم کرج سرآسیاب مهرآباد نرسیده به کارخانه کانادادرای مراجعه نمایند

شرکت ایران رول

NTC

NIPPON Telecommunications Consulting Company, Ltd.

have vacancies for the following staff to work in Tehran on construction of a vast telephone cable expansion project.

QUALIFIED ENGINEERS:

Particularly in the fields of Telephone Cable and Civil Engineering.

1 — **Telecommunications and electric engineers**
2 — **Draftsmen**
3 — **Typists, bilingual — Farsi and English**

All applicants must have the following qualifications:

(a) **Proficiency in the English language.**
(b) **Exemption from military service.**

Please mail your resume together with one picture and telephone number. Address: P.O. Box No. 11-1739, Tehran.

کارخانجات مخابراتی ایران (ITMC)

برای تکمیل کادر فنی خود درقسمت

طرح تولید (Fertigungsplanung)
احتیاج به چند نفر
مهندس مکانیك (Maschinenbau Ing.)
با مشخصات ذیل دارد :

۱ـ آشنائی کامل‌بزبان آلمانی «یا انگلیسی».
۲ـ معافیت ازخدمت نظام‌وظیفه
۳ـ سن حداکثر ۳۰سال
۴ـ سابقه کار درقسمت های‌مشابه «الزامی‌نیست ».

حقوق :برحسب‌سوابق کارو مشخصات درحدی ممتاز.
سایر مزایا: بیمه‌عمر وبیمه درمانی «علاوه‌بربیمه های اجتماعی».
محل‌کار: شیراز .
تقاضای استخدام خودرا باشرح مختصر تحصیل و سوابق کارهمراه بایك‌قطعه‌عکس به.
آدرس: کارخانجات مخابراتی‌ایران.
شیراز ـ صندوق‌پستی ۲۶۵ یاتهران، صندوق پستی۳۴۲۱ ارسال فرمائید .تقاضاهای واصله‌کاملا محرمانه تلقی‌خواهند شد.

آگهی استخدام

یك شرکت بزرك تولیدی به افراد زیر با حقوق مکفی نیازمند است .

۱ـ فوق دیپلم میکانیك یا صنایع با تسلط کافی بزبان انگلیسی و دو سال سابقه کار در کارخانجات .
۲ـ دیپلم میکانیك یا ماشین آشنا بزبان انگلیسی و یك سال سابقه کار در کارخانجات .
۳ـ فوق دیپلم شیمی با تسلط کافی بزبان انگلیسی و حداقل دو سال تجربه کار درصنایع رنگسازی .
۴ـ ویزیتور دیپلمه و با تجربه در امرفروش لوازم خانگی (باوسیله نقلیه)

از متقاضیان واجد شرایط تقاضا میشود که همه روزه از ساعت ۸ صبح الی۶ بعداز ظهربه کارگزینی علاالدین ایران کیلومتر ۱۴ جاده کرج مراجعه نمایند .
۳ـ۱

شرکت ملی ذوب آهن ایران

آگهی استخدام

شرکت ملی ذوب آهن ایران جهت تشکیل کادر آتش‌نشانی و گارد بتعدادی داوطلب با شرایط ذیل جهت انجام وظیفه در واحد های خارج ازمرکز خود نیازمند میباشد .

۱ـ حداقل دارا بودن گواهی پایان تحصیلات ابتدائی
۲ـ انجام خدمت نظام در صنف
۳ـ حداقل سن ۲۱ و حداکثر ۲۶ سال
۴ـ حداقل قد ۱۶۵ سانتی متر
۵ـ متدین بیکی‌از ادیان (اسلام ، زرتشتی ، مسیحی ، کلیمی).
۶ـ نداشتن سوء پیشینه جزائی
۷ـ سلامت کامل جسمانی (طبق گواهی بهداری‌شرکت).

متقاضیان میتوانند حداکثر تا تاریخ ۱۵ اسفند ۵۳ باداره کاریابی واستخدام این شرکت واقع در میدان کاخ خیابان ابتهاج ـ شماره ۱۶ مراجعه نمایند .
م‌الف ۲۳۴۵۶

انجمن ملی حمایت کودکان برای سرپرستی سرای‌کودک شهرستان های اصفهان ، بندرعباس، شاهرودویزد چهار نفر لیسانسیه روانشناسی استخدام مینماید .

داوطلبان میتوانند بواحد پرسنل انجمن واقع‌دراوین انتهای خیابان دانشگاه ملی مراجعه نمایند .

نیازمندیهای اطلاعات تلفنی آگهی قبول میکند

۳۱۱۲۲۴-۳۱۱۲۲۵
۳۱۱۲۲۹-۳۱۱۲۳۰

خدمتکار زن شبانه‌روزی با حقوق‌مکفی نیازمندیم ۶۲۱۲۲۱ آ ـ ۲٤۰۹۸

استخدام مترجم‌انگلیسی
شرکت پارس تراک به یکنفر مترجم وتایپیست زبان انگلیسی بطور تمام وقت و یا فقط صبحها نیازدارد . بین ساعات ۸تا۱۳ و ۱۶ تا۱۹ به غیر پنجشنبه بعد ازظهر وجمعه‌ها تماس بگیرند . تلفن ۸ت۸۵۹۰۳٤ ۱ـ٤ آ ـ ۲۳۰۵۵

یکنفر منشی واردبه‌تایپ فارسی با تجربه کافی تمام‌وقت‌نیازمندیم‌شرکت مهندسی فنکوئل ویلا چهار راه ثریا پلاک ۷۰ طبقه سوم ۱ـ۳

تعدادی تکنیسین برای پل سازی و راه سازی در شهرستانها احتیاج است تلفن ٤۵۰۹۱

اونیورسال
شرکت سهامی خاص
۲نفر راننده تریلی با داشتن حداقل ۲ سال سابقه‌رانندگی‌با تریلی استخدام‌مینماید.داوطلبان به محل کارگزینی شرکت واقع درانتهای سیمتری‌نارمک‌خیابان چهل جنب دانشکده‌علم‌وصنعت مراجعه فرمایند . آ ـ ۲٤۲۱۸

سکرتر برای تمام وقت یابعداز ظهرها استخدام میشود از ساعت ۵ بعدازظهر ببعد ـ ۶۸۵۱۱۰ آ ـ ۲٤۰۹۹

دوشیزه تلفنچی برای تمام وقت نیازمندیم ۶۶۵۵۱۵ ـ۶۶۵٤۲۹

دوشیزه یابانودانشجوی انگلیسی پارت تایم و حسابدار مرد با سابقه حداقل ۳ سال تمام‌وقت پیشخدمت استخدام می نماید M.T.M ٤٤۵۱۹

بدو نفر دوشیزه یابانو که ماشین‌نویسی فارسی و لاتین را بخوبی بدانند نیازمندیم تلفن ۸٤۶۶۱۱

بیك نفر تلفنچی برای تمام‌وقت نیازمندیم تلفن ۸۹۲۳۱۵ و ۸۹۱۸۰٤

یك آرایشگاه زنانه‌بیك نفر که به سرپیچی و براشینك آشنائی کامل داشته باشد نیازمندیم تلفن ۶۲۲۶۷۶ از ساعت ۳ الی ۶بعداز ظهر

استخدام ویزیتور

بچند نفر ویزیتور برای فروش لوازم‌عکاسی تمام وقت نیازمندیم تلفن ۶۲۳۱۹۱

دوشیزه یابانو کمك حسابدار فوراًاستخدام می‌شود لطفاً با تلفن ۶۲۰۹۳۳ و ۶۲۱۸٤۷ تماس حاصل فرمائید

انجام حسابداری

پروژه صحیح حسابداری‌توسط حسابداران خبره موسسه‌توازن ۷۶۲۶۲۸

تهیه و تنظیم هرنوع دفاتر حسابداری موسسه توازن ـ ۷۶۲۶۲۸

موسسه توازن باکادرمجهزخود حسابداری کنتراتی میدیرد ـ ۷۶۲۶۲۸

جویای کار

مهندس الکترونیك آماده کار تلفن ۶۳۲۰۶٤

مکانیك موتور دیزل زمینی مدرك تحصیلی ششم ابتدائی تلفن ۵٤۲۱۵۲ علی‌انصاری . آ ـ ۲٤۰۶۵

راننده ۲ همگانی‌باسوادومتاهل سن ٤۵ ساله سابقه‌کار۱۵سال جویای کاراستراهنمای۱۳۷۲ روزنامه اطلاعات‌تلفن۳۱۱۰۸۰ ۱ـ۱۰ آ ـ ۱۷۳۱۹

آشپز فرنگی با ۲۰ سال سابقه جویای کار هتل ویامنازل تلفن ۳۱۱۰۸۰ راهنمای ۱۳۷۳ روزنامه اطلاعات . آ ـ ۱۷۳٤۱

دکتر متخصص جراحی زنان و زایمان ازآلمان جویای کارتلفن ۳۱۶۳۱۸ و ۷۹٤۲۵۰

دکتردندانپزشک
خانم دکتر دندانپزشک‌تحصیل کرده خارج باپروانه دائم آماده کار ۶۳۰٤۱۱ آ ـ ۱۷۱۹۱

خانمی که سابقه‌مدیریت و کار فرمائی داردآماده همکاری باموسسات‌معتبر میباشد تلفن ٤۰۷۳۳

املاك ومستغلات

فروش

منزلی در نارمك
بمساحت ۱۷۰ متر دو طبقه با ۵ اطاق و سرویس‌کامل‌بفروش میرسد طالبین با تلفن۷۹۵۶۷۷ تماس بگیرند . ۱ـ۳ آ ـ ۲۳۹۱۸

منزلی ۲ طبقه‌ونیم ۶ اطاق تهرانو ۱۰ متری شارق‌کوچه دبستان پلاک ۸۰ر٤ مقطوع بدون واسطه ۲۷۰ هزار تومان فروشی تلفن ۸٤۲۹۰۹ ۱ـ۲ آ ـ ۲٤۱۰۵

منزلی بمساحت ۸۰ مترودوطبقه ٤اطاق حمام آشپزخانه تلفن آب وبرق‌تلفن۹۶۲۹۲٤ خیابان اسکندری کوچه صادق هدایت پلاک ۳۳ آ ـ ۲٤۱۳۵

خانه های ۳۵۰ هزارتومان‌بیالا موجود است ۷۷٤۶۲۸ و ۷۷۶۹۸۹ ۱ـ٤ آ ـ ۲۳۹٤۲

خانه های ویلائی و مستغلاتی‌و آپارتمان فروشی تهران‌پارس ۷۸۲۱۲۸ ۱ـ۲۰ آ ـ ۲۳۸۸۰

خیابان کمالی خیابان ششم ساختمان نوساز شمالی در سه طبقه تفکیك شده مجزا باآب، برق ، تلفن هرطبقه دارای‌هال و سه اطاق بزرگ و سرویس کامل بدون واسطه بفروش میرسد طالبین از ساعت ٤ تا۹ بعدازظهر به تلفن ۵٤۵٤۷۰ تماس بگیرند . ۱ـ۳ آ ـ ۲۳۹۸۶

خانه فروشی
خانه‌ای دوطبقه باچهار اطاق‌به مساحت ۷٤ متروواقع‌درخیابان اسکندری جنوبی کوچه‌میرهانی بعلت مسافرت بخارج بفروش میرسد تلفن۶۶۰۰۵۹ـ۶۶۱۵۵۳ ۱ـ۲ آ ـ ۱۰۹۷۶۶

خانه دوطبقه‌ونیم شخصی‌ساز ۷۰۰ هزار تومان‌کیشه۶۳۵۲۳۵ ۱ـ۲ آ ـ ۲٤۰۸۸

خانه دو طبقه و نیم واقع‌در خیابان هدایت بمساحت ۱۶۷ متر بقیمت ۲۷۰ هزار تومان بفروش میرسد تلفن ۷۵۵۹۳۵ ۱ـ۲ آ ـ ۲٤۱۶۷

ساختمان فروشی‌در کرج
برجاده ٤۵ متری قزوین واقع در حصارك مقابل بانك سپه بمساحت ۳۳۰متر‌زمین ۵۵۰متر بنادارای سه دستگاه ٤ اطاقه‌و ۲باب مغازه با سرویس قیمت ۵۵۰ هزارتومان تلفن۹۷٤٤۳۰ آ ـ ۲٤۱۷۶

شمیران فرشته ژاله
خانه‌ای بمساحت ۲۵۰وزیربنا ٤۰۰ متر۲طبقه‌سالن نهارخوری ٤ اطاق خواب سرویس کامل گلخانه وزیرزمین‌قیمت۹۰۰هزار تومان تلفن عصرها ۸۹۱۵۱۳ آ ـ ۲٤۲۰۲

خانه و آپارتمان های نوساز تهران پارس با وام بانکی تلفن۷۸۱۹۱۸
خانه دوطبقه جنوبی واقع در عباس‌آباد خیابان اندیشه‌چهار پلاک ۲۸ باآب و برق‌وتلفن و کولر بمساحت ۲۹۰ متر مقطوع بدون واسطه ٦۵۰ هزار تومان تلفن ۸٤۵۹۱۱ و ۸٤۹۸۹۷ ۱ـ۲ آ ـ ۲٤۲۳۰

فروش طبقه همکف ساختمانی لوکس و کاملا نوساز در عباس آباد

دارای چهار اطاق هال بزرك ـ تماما کاغذدیواری شوفاژ روشن ـ تلفن مستقل ـ سرویس کامل ایرانی و فرنگی ـ حیاط و پارکینك اختصاصی ٤۹۰ هزار تومان . نشانی : فرح شمالی ـ آپادانا خیابان نیلوفر خیابان‌دهم پلاك ۳۸ تلفن ۹۳٦٦۹۸ آ ـ ۲٤۰۸٦

در فرح شمالی
خانه‌ای بمساحت ۲۰۰ متر شمالی دوطبقه با تلفن فروشی ۸٤۱٤۲۸ و ۸٤۹٦۰٤ رجبی ۱ـ۳ آ ـ ۲٤۱۳۸

اکازیون
منزلی واقع درخیابان‌عین‌الدوله کوچه روحی جنوبی دونبش ٦۰۰ متر ۳۰×۲۰ در دوطبقه دارای ۱۰ اطاق زیربنا سرتاسر زیرزمین‌بسیارتمیزبفروش‌میرسد از ساعت ۹تا۷ بعدازظهر تلفن ۳۵۵۳۲۸ ۱ـ۲ آ ـ ۲۳۹۱۷

خانه‌ای۱۷اطاق جنوبی ۱۳۰متر مساحت فروشی تلفن ۸٤۲۸۲۹ ۱ـ۳ آ ـ ۲٤۱۰۲

فروش طبقه دوم ساختمانی‌لوکس و کاملا نوساز در یوسف‌آباد نزدیك پهلوی

دارای ٤ اطاق هال بزرك با ۳ کمد تماما کاغذ دیواری سرویس کامل ایرانی و فرنگی شوفاژ روشن ۳۹۰هزار تومان‌نشانی‌پهلوی‌قدری بالاترازسه‌راه عباس‌آباد پلکان اول خیابان‌راستی پلاك ۱٤ با وسیله نقلیه از راه زیر مراجعه‌شود. خیابان نوزدهم محمد رضا شاه (پارك شفق) خیابان ابن سیناچهارراه ناظمی روبروی مرغ ـ فروشی تلفن۹۳٦٦۹۸

سید خندان فرمانیه نیاوران سلطنت‌آبادچند خانه و زمین فروشی دفتر حاتم تلفن۸۵٦٦۵۵

توجه توجه
خانه‌ای بمساحت ۸۰مترودوطبقه واقع در ۲۰ متری کوکاکولا با داشتن ٤ اطاق وحمام بفروش میرسد صبح‌ها ازساعت۸الی۱۲ باتلفن ۳٤۲۷٤۹ تماس‌بگیرید . آ ـ ۲٤۲۰٤

ساختمان فروشی‌درکرج
چهارصد دستگاه آخر اسفالت نبش کوچه فیروزمساحت۲۵۱ مترینا ۱۹۵ متر دارای ٤ اطاق ٤دهنه مغازه قیمت ۲٤۰هزار تومان تلفن ۹۷٤٤۳۰ آ ـ ۲٤۱۷۵

جاده‌قدیم‌شمیران‌انتهای معلم خانه‌ویلائی شمالی ٤ اطاق خواب‌سالن‌ناهار خوری هال بزرك‌فروشی تلفن ۷٦۰٤۲۹

ویلا فروشی

فروش خانه های ویلائی تهران‌پارس ۷۸۰٤٦۸

خانه های ویلائی در تهران پارس ۷۸۶٤۳

خانه های‌ویلائی‌در‌تهران پارس ۷۸۱۳۷۳

آپارتمان فروشی

سه دستگاه آپارتمان ۵ اطاقی با شوفاژ روشن ۹۷۹٤۰۰

در تهران ویلا
۳ دستگاه آپارتمان نوساز مهندسی مدرن‌هردستگاه‌دارای ۳ اطاق خواب سالن وناهار خوری وهال با سرویس کامل ایرانی و فرنگی شوفاژ کولر فیش تلفن هردستگاه۳۵۰هزار تومان بدون واسطه از ۶بعداز ظهر تا۱۰تلفن ۸٤۲۸۹۲ ۱ـ۲ آ ـ ۲٤۰۱٤۱

۳ دستگاه آپارتمان مسکونی‌ویکدستگاه‌جهت دفتر کار حوالی نادری ٦٦۵۵۱۹

آپارتمان های فروشی تلفن ۷۹٦۱۲۰

گاجره

نزدیك به پیست اسکی
آپارتمانهای مدرن برای اشخاص خوش‌ذوق‌تفکیك‌شده بفروش میرسد . ۸۳۳۷۰۰ و ۸۳۳۹۰۰ مهتاب. ۱۰ـ۰ ا ـ ۱۳۷۱۳

آپارتمان
۳ و ٤ و ۵ اطاقی‌با بهرمبانکی نقد واقساط تلفن ۷۹٤٦۵٤ ۱ـ۱۰ ا ـ ۲۱۱۷۷

فروش آپارتمان لوکس وشخصی ساز نزدیك فروشگاه کورش

دو دستگاه‌آپارتمان‌مدرن هردستگاه دارای ۱۵اطاق هال بزرك ـ تماما با لوستر ـ سرویس کامل ایرانی و فرنگی شوفاژ روشن ـ آبگرمکن گازی کولر ـ تلفن‌مستقل۵۳۰ هزار تومان .یکطبقه با حیاط و یك‌طبقه بانراس میباشد نشانی :پهلوی روبروی پمپ بنزین ـ فروشگاه کورش‌کوی۱۲ متری غفاری پلاك ۳۰ تلفن ۹۳٦٦۹۸

بهترین محل آریاشهر آپارتمانهای ٤ اطاقه با سرویس کامل و شوفاژ روشن آب و برق به نازلترین قیمت فروشی دفتر مهران تلفنهای ۹۷۰۵۳۱ ـ۹۷۰۷۳۱

آپارتمان‌فروشی۴۹۷٤۰

لطفا عجله فرمائید هر نوع آپارتمان
اعم از سکونتی و تجارتی و حیاط مستقل با هربودجه آن‌هم ٤۰ درصد تخفیف از قیمت های مشابه‌منجمله٤اطاقی باموکت و کاغذ دیواری و نمای سنگ و پله های سنگ و حمام باوان و آشپزخانه و قفسه دیواری و کف ۱۷۵هزارتومان و۳اطاقی باهمان مزایا وشوفاژ روشن ۱٦۰ هزار تومان واطاق های‌بیشتر باقیمت های ارزان با امتیاز مرغوبیت و عدم کمیسیون فقط تا ۱۲ر۱۲ر۵۳ لطفا همه روزه از ساعت ۱۰ صبح الی۶بعدازظهر وروزهای تعطیل تمام وقت به آدرس : میدان شهرداری‌نارمک (هفت‌ـ حوض) جنب تالار پوشاك داخل کوچه دست چپ درب ششم مراجعه فرمائیدحیدری‌فر تلفن ۷۹۱۵۵٤ ۱ـ۵ آ ـ ۲٤۰۸۰

آپارتمان لوکس
تعدادی آپارتمان‌مدرن‌باغن‌کوتل و اسانسور و تلفن مستقل‌وتمام تجهیزات لازم ازا۲ الی۵اطاقی آماده جهت فروش ٤٤۰۲۲

آپارتمان فروشی
خیابان بیات چهار اطاقی با شوفاژ روشن تلفن ۹۲۷۳٤۷ ۱ـ۱۵ آ ـ ۲۳۷۹

آپارتمان‌فروشی
خیابان کاخ ازشاهرضا جنب دانشگاه آزاد کوچه نیلوفرطبقه همکف چهار اطاق شوفاژ آب برق کولر فیش تلفن مقطوع ـ ۴۵۰۰۰۰ تومان تلفن۶۶۳۹۲۱ ۱ـ۲ آ ـ ۲۳۹٤۱

۲ و نیم طبقه آیزنهاور ۳۸۵ هزار تومان عصر ها تلفن ۹۵۷۰۹۳

برای فروش
یک آپارتمان ۳طبقه۳شش‌شامل ۱٤ اطاق و ۳ خط تلفن گاراژ استخر موقعیت محلی بسیار خوب دارای یک رستوران‌وبار درجه یک باجواز معتبر تلفن ٤۱۲٦۸ ۱ـ۲ آ ـ ۲٤۲۳۵

فروش آپارتمان لوکس در روزولت نزدیك میدان ۲۵ شهریور

چند دستگاه آپارتمان کاملا نوساز هر دستگاه دارای ۳ اطاق خواب ـ سالن پذیرائی و ناهار خوری ـ هال بزرك ـ اطاق مستخدم ـ تماما کاغذ دیواری ـ شوفاژ روشن ـ سرویس کامل ایرانی و فرنگی ـ با پارکینك ٤۵۰ و بدون پارکینك ٤۲۰هزارتومان نشانی : جنب سینما دیاموند کوی سلم جنب پلاك ۲٤ تلفن ۹۳٦٦۹۸

آپارتمانهای

لوکس و مدرن در شمال شهر فروشی تلفن

۹۳۸٤۴۹

آپارتمان فروشی در عباس آباد ۲ الی ۱۵اطاقه تلفن ۸٤۹٦۱۳

آپارتمان فروشی
خیابان بیات چهار اطاقی با شوفاژ روشن تلفن ۹۲۷۳٤۷ ۱ـ۱۰ ا ـ ۲۱۱۷۸

لوکس‌ترین آپارتمان
۲و۳و٤و۵ اطاقه‌باتهویه مطبوع تلفن، گاراژ باوام بانکی در بهترین نقطه امیرآباد شمالی بیواسطه ۸٤٤۰۲۳ و۸٤۵۷۰۱

عباس آباد
آپارتمان مهندسی‌ساز با پارکینگ و شوفاژ فروشی ۸٤۱٤۲۸ و ۸٤۹٦۰٤ رجبی ۱ـ۳ آ ـ ۲٤۱۳۹

چند دستگاه آپارتمان‌در یوسف آباد شمالی

۵ و ٦ اطاقه با پارکینك وشوفاژروشن‌وسرویس کامل بفروش میرسد

دفتر جمشید ۹۲۸۰۸۲

آپارتمان فروشی
۵ اتاق باشوفاژ و گاراژ بدون واسطه ۲۰۰ متر زیربنا بعلت مسافرت درکیشا بفروش‌میرسد تلفن ٦٦۲۲۳۵ ۱ـ۵ آ ـ ۲۳۹۰۵

آپارتمان فرح‌شمالی
طبقه اول باحیاط ٤ اطاق شوفاژ روشن آب و برق بادو زیرزمین ٤۰۰ هزارتومان‌تلفن ۸٤۷۹۸۲ و ۸۵۳۷۳٦ ۱ـ۲ آ ـ ۲٤۰۵۹

آپارتمانهای‌شخصی‌بازیربناهای مختلف مجهز در خیابانهای وزراع پهلوی‌جردن‌داودیه‌آماده شرکت تهیه مسکن آسیانکو تلفنهای ٦۲۲۰٦۵ و ٦۲۰۱۰۷ آ ـ ۲٤۱۹۰

زمینی به مساحت ٤۱۹ متر در مهر شهر کرج بفروش میرسد تلفن ۸۳۷۱۵۹

فروش زمینهای مشیریه و مسعودیه تلفن ۳۵٤۵۵٤

آپارتمان های مدرن و شیك در کیشا فروشی ٦۳۹۳۱۵

آپارتمان فروشی پهلوی‌بالا ترازرستوران چاتانوگا کوی شناسا پلاك ۳۸ تلفن۶۳۳٤۲٦

آژانس تابنده
آپارتمانهای ارزان قیمت‌نارمك وتهران‌پارس تلفن ۷۹۱۳۹۷ آ ـ ۲٤۱۷۰

لوکس‌ترین آپارتمانهای
۳تا۱۵اطاقه باوام بانکی شوفاژ پارکینگ درکیشا ٦۳۷۳٤۹ ـ ٦۳۷۳۳۷ ۱ـ۲۰ آ ـ ۲۳۸۱۹

زمین فروشی

زمین‌خیابان خانقاه
مساحت ۲۲٤۰ متر مربع ۵۵×٤۵ بر خیابان جهت ساختن آپارتمان بامغازه آماده فروش است باتلفن ۳۱۹۳۰۹و ۳۰۸۹۸ تماس بگیرید . ۱ـ۵

۱۹۵ متر زمین آمادمساختمان واقع در ایالت کالیفرنیا نزدیك سانفرانسیسکو باتضمین دولت امریکا بقطعات‌یك‌ایکسروبیشتر بفروش میرسد. طالبین‌بانشانی زیر مکاتبه فرمایند .
INTERNATIONAL PERSIAN CO. EXPORT IMPORT 758 GEARY. ST-SANFRANCISCO CALIF. Z.C94109 TEL 415441-3289-
۱ـ۲ ۱۷۳٦۵

زمین فروشی
یک قطعه زمین ۱۰۰۰ متری‌در باغستان کرج به قیمت مناسب بفروش میرسد تلفن ٦۳۹۰۹٤ ۱ـ۳ آ ـ ۲۳۹٦۲

زمین ۷۵۰ متری مهرشهر بدون واسطه تلفن ۳۹۳۷۵۱ ۱ـ۲ آ ـ ۲۳۹۲۳

زمینی به مساحت ٤۱۹ متر در مهر شهر کرج بفروش میرسد تلفن ۸۳۷۱۵۹

فروش زمینهای مشیریه و مسعودیه تلفن
۱ـ۲ آ ـ ۲٤۱۷۷ ۳۵٤۵۵٤

دوره های درسهای خصوصی
انگلیسی و فرانسه در مدارج ابتدائی و عالی برای خواستاران جدی و مشتاق فرصت توسط استاد ممتاز با اسلوب علمی ساده و کارآمد تلفن صبح ها ٦۸۱۹۵٦

آگهی استخدام

کارخانجات تولیدی پلاستیران
بچند نفر دوشیزه یا بانو وارد بامور دفتری‌و ماشین نویسی با حداقل دو سال سابقه کار نیازمند است شاهرضا چهار راه‌کالج شماره۱۹۲

استخدام‌سکرتر

یك خانم‌سکرتر با آشنائی کامل بزبان‌انگلیسی و تسلط به ماشین نویسی فارسی و لاتین مورد نیاز است .
برای مصاحبه به خیابان بخارست خیابان دوم پلاك ۱۵ شرکت فنی تکو مراجعه گردد

آگهی استخدام

شرکت حمل‌ونقل بزرك ایران‌جهت قسمت سرویس و تعمیرات خود بافراد واجد شرایط زیر نیازمند است
۱ـ مکانیك با ۳ سال سابقه کار
۲ـ سرویس کار با ۲ سال سابقه کار
۳ـ کارگر ساده با سواد ابتدائی
لطفا جهت مصاحبه به آدرس امیرآباد شمالی بعد از پمپ بنزین شماره ٤٦۵ مراجعه فرمائید

استخدام فوری باحقوق مکفی
ماشین نویس فارسی ـ با حداقل ۳سال‌سابقه کار از متقاضیان‌خواهشمنداست بنشانی :خیابان شاه عباس روبروی تهران کلینیك کوچه چهارم پلاك ۹ر۱ شرکت سهامی سیمان آریا مراجعه فرمایند . م‌الف۲۳۱۵۷ ۱ـ۳

آگهی استخدام
الیاف ، شرکت سهامی عام‌یکنفرسکرتردیپلمه با تجربه مسلط بزبان انگلیسی که‌آشنائی کامل بتایپ فارسی و لاتین داشته باشد با حقوق و مزایای مکفی استخدام مینماید .
داوطلبان علاقمند میتوانند همه روزه باستثناء ایام تعطیل از ساعت ۸ الی ۱٦ به نشانی خیابان فردوسی مقابل صندوق پس‌انداز بانك ملی ساختمان آفتاب شرق طبقه چهارم بخانم بابایان مراجعه نمایند . ۱ـ۳

کرج

اتومبیل شورلت ایران آمده تحویل است نقدو اقساط کرج خیابان‌دانشکده فروشگاه میرکریمی‌تلفن ۰۲۲۲۱ ـ۲۷۲۷

موقعیت طلائی برای سرمایه‌گذاری
زمینهای تجارتی ـ زراعی ـ مسکونی

ویلا های نوساز و مدرن
درایالت متحده امریکا و اروپا
شرکت ژامیکو تلفن ۸۵٤٦۲۹

شرکت ایران تولید اتومبیل‌های سیتروئن (سهامی‌خاص)استخدام مینماید
۱ـ مهندس تاسیسات داشتن حداقل پنج سال سابقه‌کار در امور مرتبطه .
۲ـ دیپلم وارد به امور کارگزینی با داشتن پنج سال سابقه کار .
۳ـ دیپلم ریاضی یا طبیعی آشنا به امور دفترداری و حسابداری یا دفترداری و کاردکس
٤ـ دیپلم فنی رشته اتومیکانیک آشنا به زبان فرانسه
۵ـ میکانیک ماشین‌آلات صنعتی باتجربه
٦ـ کارگر برقکار تاسیسات
۷ـ کارگر لوله‌کش
۸ـ راننده‌پایه یک
شرایط استخدام :
دارا بودن برگ خاتمه خدمت یامعافیت‌دائم غیرپزشکی تحصیلات برای کارگران خواندن و نوشتن یا ششم ابتدائی
واجدین شرایط میتوانند همه روزه از ساعت ۷ صبح الی ۱۲ به دفتر کارگزینی کارخانه واقع در جاده مخصوص کرج کیلومتر ۲۲ مراجعه نمایند .

IMPORTANTE SOCIETE IRANO-FRANCAISE DE CONSTRUCTION D'OUVRAGES PETROLIERS OFF-SHORE RECHERCHE POUR SON SIEGE A TEHERAN :
—1 SECRETAIRE UNILINGUE FRANCAIS —
—1 SECRETAIRE BILINGUE FRANCAIS — ANGLAIS —
— IL EST DEMANDE QUELQUES ANNEES DE PRATIQUE ET UNE BONNE PRESENTATION.
LES CANDIDATES INTERESSEES PAR L'UN DE CES POSTES SONT PRIEES D'ADRESSER LEUR CURRICULUM VITAE A M. ALAVI P.O. BOX 1307 TEHERAN-OU TELEPHONER AU No 665.773 OU 666.705-706-707-708-OU 709.

قابل توجه شرکت‌های ساختمانی و مقاطعه‌کاران

برای این‌که هیچگاه بامشکل‌سیمان روبرو نشوید،برای این‌که سیمان مصرفی شماباهر مقدار بموقع درسرکار شما آماده باشد، برای این‌که درهزینه شرکت خودصرفه‌جوئی نمائید باما‌مشورت کنید. شرکت ماباتجهیزات کامل آماده حمل سیمان شمابه هرنقطه ایران‌است.
شرکت باربردار شماره ثبت ۲۰۵۲۷ تلفن ٤۹۲۱۰

مرکز راهنمائی دانشجویان

اخذ پذیرش از دانشگاهها و دبیرستانهای امریکا کانادا ، انگلستان برای دوره های دبیرستان لیسانس و فوق لیسانس در کمترین مدت
تلفن ٦٦۱۷۹۸ بین ساعت ۱۳الی ۷بعدازظهر

استخدام

کارمندوکارگرانبار

چند نفر جوان دیپلمه برای امور انبار داری‌و چند نفر کارگر انبار بطور تمام وقت استخدام میشوند داشتن برك خاتمه خدمت نظام وظیفه یا معافی ضروری است .
لطفا به آدرس دوپار جاده مخصوص کرج کیلومتر ۲۲ روبروی کارخانه ژیان مراجعه‌نمایند

ایران هوخست

به جوانان علاقمند به حرفه نماینده دارو موقعیتی استثنایی با مزایائی فوق‌العاده پیشنهاد میکند .
هرچند واجدین شرایط با سابقه کار وموفقیتهای قبلی مقدم خواهند بود ولی شخصیت بارز و آمادگی به فعالیت پیگیر اساس مورد نظر ما است .
شرایط استخدام :
۱ـ دیپلم متوسطه
۲ـ معافیت دائم نظام وظیفه
۳ـ آمادگی مسافرت دائم در داخل کشور
۴ـ سن ۲۳ـ۳۱
خواهشمند است درخواست خود را به مدیر کارگزینی ایران هوخست صندوق پستی ۲۱۸۴ تهران ارسال فرمائید .

HOECHST

هوخست به آینده می‌اندیشد

حج عمره وزیارت شام

دیدار ازشهرزیبای بیروت وقاهره حرکت ۲۵ اسفندمدت مسافرت ۲٦روز بمدیریت حاج ابوالقاسم جعفری، بونرجمهری غربی درخونگاه فرش کاشانی، تلفن‌های۵۳۹٤٤۹ و۷۹٦۹۱۰

هپکوشمارابه‌همکاری دعوت‌میکند

شرکت تولیدی هپکو برای کادر اداری خود در اراك به تعدادی شکرتربا شرایط‌زیرنیازمنداست
سکرتر دیپلمه آشنا به زبان انگلیسی و امور بایگانی ۳ نفر
واجدین شرایط :
میتوانند با دردست داشتن یك برك فتوکپی شناسنامه و یك قطعه عکس ٤ × ٦ حداکثر تاهفتم اسفند به خیابان روزولت خیابان ثریا ساختمان شماره ۱۰ طبقه چهارم امور اداری (قسمت ـ استخدام) مراجعه نمایند . ۱ـ۲

هپکو

هپکوشمارابهمکاری‌دعوت‌میکند

شرکت‌تولیدی هپکوبرای کادر فنی وتولید خود در کارخانجات اراك بتعدادی‌همکار با شرایط زیر نیازمند است .
۱ـ لیسانسیه بازرگانی ومهندس صنایع
۲ـ فوق دیپلم و دیپلمه فنی در رشته‌های‌مکانیك ماشین آلات سنگین . برق . نقشه کش فنی تاسیسات ومونتاژ :
۳ـ مکانیك و مونتاژ کارماشین آلات سنگین با تحصیلات سوم متوسطه و حداقل ۵سال سابقه‌کار
٤ـ کمك مونتاژ کار با تحصیلات ششم ابتدائی و حداقل ۲سال سابقه‌کار

واجدین‌شرایط

می توانند با در دست‌داشتن فتوکپی معافی و یك قطعه عکس ٤×٦ حداکثر تاروز ۱۵ اسفندماه ۵۳ به‌خیابان‌روزولت اول ثریا ساختمان شماره ۱۰ طبقه چهارم قسمت استخدامی مراجعه نمایند

نیازمندیهای اطلاعات تلفنی آگهی قبول میکند

۳۱۱۲۲۵-۳۱۱۲۲۴
۳۱۱۲۲۹-۳۱۱۲۳۰

معماران و سازندگان
ساختمان توجه فرمائید
داخل محدوده شمال شهر
هر مقدار زمین بخواهید
نقد و مدت وقولنامه‌ای
موجود است قلهک دفتر
نمونه ۸۶۶۱۸۱

زمین فروشی

زمین در حوالی سه راه آذری ۳ برحدود ۷۲۰۰۰ متر خارج از محدوده متری ۱۳۷ تومان تلفن ۶۶۵۶۲۹

یك قطعه زمین

حدود ۵۰ الی ۶۰ هزار متر داخل یا در مرز محدوده دارندگان بتلفن ۸۳۴۵۳۲ تماس حاصل فرمایند.

قطعات ۹۰۰ و ۵۰۰ متری
اقبالیه کرج
متری ۱۷ تومان
زمینهای پرسپولیس کرج
متری ۷ تومان
قطعات ۱۰۰۰ متری مقابل مهرشهر با آب برق واسفالت شده نقد و اقساط موسسه ساختمانی زمین و مسکن مقابل درب شمالی کاخ دادگستری طبقه فوقانی بانک صادرات تلفن

۳۱۶۹۲۱

اکازیون
یک قطعه زمین محصور شده ۹۵ × ۵۰ بمساحت ۴۷۵۰ متر مقابل کارخانه جیپ پشت استخر کاپ در موازات مقابل انبار بانک صادرات بعلت معالجه یک فرد فلج و اعزام او به آسرائیل به تلث قیمت متری ۹۰ تومان مقطوع ۳۵۶۲۵۰ تومان نقدا بدون واسطه بفروش میرسد تلفن ۸۴۰۳۳۲ و ۸۵۱۳۳۰ آ ـ ۲۳۴۳۱

۳۰۰ متر زمین شمالی درکیشا باپروانه چهارطبقه فروشی ـ ۸۷۲۳۰۱ ۱ـ۶ آ ـ ۲۴۲۳۳

درنیاوران وپهلوی
چند قطعه زمین بفروش میرسد بعدازظهرها تلفن ۸۲۰۵۳۵ ۱ـ۴ آ ـ ۲۳۶۸۰

معاوضه
معاوضه زمین باآپارتمان
زمینی فروشی در لاهیجان بمساحت ۱۸هزار متر تفکیک شده باسند مالکیت متری ۵۰ تومان تلفن ۹۲۳۷۳۰ ۱ـ۳ آ ـ ۲۴۰۶۹

فروش سرقفلی

مغازه واگذاری

مغازه فروشی
۳باب مغازه ۶۲ متر در نارمک خیابان ۴۶ متری غربی نبش خیابان ۱۷ فروشگاه اسلامی دارای آب برق فیش تلفن کولر بفروش میرسد. ۱ـ۴ آ ـ ۲۳۹۲۷

مغازه‌ای نوساز حدود ۵۰ متر و انبار متصل به آن حدود ۴۰ متر خیابان منوچهری کوچه مدرسه ژاندارك واگذار میشود تلفن ۸۸۱۹۹۹ مراجعه فرمائید. ۱ـ۳

فروشگاه دونبش باجواز
مصنوعات نفت گاز والکتریک ۱۰۰ متر مربع باآب و برق واگذار میشود تلفن ۹۵۲۶۵۰

محلی مناسب دربهترین نقطه تهران با ۳ خط تلفن مستقیم و پارکینگ اختصاصی آماده پخش هرنوع کالا میباشد جهت کسب اطلاع ازساعت ۱۶ تا ۱۸ با تلفن ۹۳۲۷۸۳ تماس بگیرید. ۱ـ۲ آ ـ ۲۴۱۳۰

اکازیون و ارزان
ملکی است بمتراژ ۴۵۰۰ متر دارای پروانه های اتوسرویس وتعمیرگاه و سینما و باشگاه تفریحات وسالن بزرگ و ۲۲ باب مغازه واستخر شنای عمومی دربهترین نقطه خیابان تهران نو چهار طرف بخیابان، اصلاحی دررفته متری ۱۸۰۰ تومان، اصلاحی در نرفته متری ۱۴۰۰ تومان فوری بفروش میرسد تلفن ۷۵۷۰۸۷ ۱ـ۲ آ ـ ۲۴۱۲۱

داروخانه فروشی ۴۴۲۲۰

دفتر محل کار با دکوراسیون خیلی عالی مبلمان واقع در خیابان شاهرضا بین رامسر و فرصت جنب بانك عمران پلاك ۴۴۴ طبقه سوم بعلت مسافرت با اجاره مناسب بفروش میرسد

خیابان فردوسی روبروی فروشگاه فردوسی کوچه سیرك شماره ۲۴ یکباب مغازه واگذار میشود تلفن ۳۱۴۲۶۷

واگذاری سرقفلی
محل کارخانه‌ای بمساحت ۵۱۰ متر دارای چهارباب مغازه مودرب بزرگ گاراژ دارای سالن سرپوشیده و کنتر صدآمپر تلفن چاه آب (مناسب جهت انبار کالاهای تجارتی شخصی) واقع در خیابان شوش غربی جنب اتوبار جاوید تلفن ۳۶۲۰۵ از ۱۱ صبح تا ۲ بعدازظهر در صورت تمایل ملک آنهم بفروش میرسد.

اجاره داده میشود

آپارتمان اجاره
اجاره

طبقه دوم شمالی ۶ اطاق باسرویس کامل درخیابان هفتم بزرك راه ونك پلاك ۷ جهت اجاره آماده می باشد تلفن ۹۳۲۱۲۴ بندر تلفن ۳۹۷۸

بین طوس و آیزنهاور نرسیده به دانشکده صنعتی آریامهر منزلی با ۶ اطاق با آب و برق اجاره داده میشود تلفن ۳۹۲۴۴۶

سه دستگاه آپارتمان دو اطاقه و لوازم نوساز با شوفاژ محل کسب خیابان منوچهری کوچه مدرسه ژاندارك اجاره داده میشود به تلفن ۸۸۱۹۹۹ مراجعه فرمائید. ۱ـ۳

منزلی در طبقه اول روبروی دانشگاه دو اطاق خواب سالن نهارخوری حمام و آشپزخانه فلزی باموکت اجارمداده میشود تلفن ۸۹۲۶۸۲

قابل توجه شرکتهای
بندرعباس
خانه‌ای ویلائی با ۱۳ اطاق یکسالن بزرك سرویس کامل آب و برق واقع در نای بند جنب خانه های افسران اجاره داده میشود تلفن ۹۳۲۱۲۴ بندر تلفن ۳۹۷۸

ساختمان سوپر لوکس ۵ طبقه با ۴۰ اطاق وکلیه وسائل مدرن واقع درخیابان شمال شهر اجاره داده میشود تلفن ۸۳۴۸۹۳

اجاره داده میشود

۱ـ خانه ۲ تاه اطاق خواب و سرویس کامل.
۲ـ آپارتمان ۱ تاه اطاق خواب
۳ـ ویلا باستخر، باغ وسرویس کامل.
۴ـ ساختمان برای دفترکار ۲ تا ۱۲۰ اطاق در نقاط تجارتی شمال شهر.
۹ صبح تا ۷ بعدازظهر ۸۲۰۵۳۷ ـ ۸۲۲۴۹۸
۱ـ۵ آ ـ ۲۳۹۹۴

۶ اطاق با هال شوفاژ روشن، کولر سرویس کامل طبقه دوم برای اجاره موجود است تلفن ۹۷۶۳۲۳

مورد نیاز برای اجاره

اجاره جهت انبار و
پارکینگ کامیونهای یکشرکت خارجی + چهار اطاق وبرق آب و تلفن در اطراف تهران کرج بعدازمحدوده مهرآباد لازم میباشد مساحت حداقل ۲۰۰۰ متربالاباشد تلفن ۳ـ۲ـ۸۳۰۸۴۱

زمینهای

ساختمانی داخل محدوده را فوری خریداریم. ۶۲۹۶۵۲ و ۶۲۵۶۷۳

زمینهای اعسریه را خریدار و فروشنده‌ایم ۳۴۶۳۹۴ سیروس ۱ـ۱۴ آ ـ ۲۴۰۲۴

زمینهای ونک، ولنجك، دره قشلاق، زعفرانیه را خریداریم ۶۸۰۱۳۶ ۱ـ۲ آ ـ ۲۴۰۹۴

اراضی سازمان چای ودرشت خریداریم تلفن ۷۹۵۲۸۱

خریدار اراضی تهران پارس ۷۸۶۳۴

خرید اراضی تهران پارس ـ ۷۸۰۰۷۱

زمین اعسریه خریداریم ۳۴۱۳۵۹

خرید زمین تهران پارس ۷۸۶۴۳

معاملات پول

پول موجود
پول
جمعه بازار
موسسه ایران ـ شاد اولین بار در ایران روز های جمعه از ساعت ۸ صبح الی ۸ بعد ازظهر بدون رفتن به محضر به سند اتومبیل و نلفن و چك کارمندی و مازاد ملك در ۳ دقیقه وام پرداخت مینماید

۸۳۲۹۸۶
۸۳۰۸۵۲

آدرس: شاهرضا بین رامسر و فرصت جنب بانك عمران موسسه ایران شاد.

با چك کارمندی وضامن
۹۳۱۷۳۱

خرید و فروش
هرنوع خانه و مستغلات در خیابان کوکاکولا تلفن ۳۴۴۳۶۵ ساعتچی.

زمین و آپارتمان و خانه مستغلاتی واقع در یوسف‌آباد بفروش می‌رسد تلفن ۶۲۲۳۸۰

پول

در مقابل چك کارمندی تاسه برابر حقوق ۱۰ ماهه ملك ـ تلفن و اتومبیل
هزاری ۱۵ تومان
فوری ـ تلفن
۶۶۰۴۰۰
۶۶۹۷۰۰

پول فوری با چك کارمندی
۷۵۴۴۹۲

پول فوری

در مقابل هر نوع اتومبیل و تلفن و چك کارمندی هزاری ۱۵ تومان
۷۶۳۸۴۰

داد و ستد پول
در مقابل ملك باسود عادله روز در مقابل مازاد ملك تا ۲۵ هزار تومان در مقابل اتومبیل و تلفن تا ۲۵ هزار تومان ۱۰ روزه تا ۳۶ ماهه دلخواه شما فورا وام داده میشود تلفن

۴۹۰۵۰
۴۵۰۵۷

پول

باسود بانکی
در مقابل سند اتومبیل تلفن بدون خرج محضر
ملك
وچك
کارمندی
از همه جاارزانتر
۷۵۶۴۲۴
۷۵۶۴۲۵
۷۵۷۵۳۵
۷۵۷۲۹۴

آدرس جاده قدیم شمیران مقابل سینما مولن‌روژ جنب شهناز ۱ ساختمان ۳۱۲ طبقه اول پلاك ۵ شرکت ویکتوریا

اکناس

قبل از اینکه میخواهید از موسسه‌ای روی
چك کارمندی
تلفن ـ اتومبیل ـ ملك خودوام بگیرید باما تماس حاصل فرمائید
بنفع شماست
تلفن ۶۶۷۸۸۴ (۴۱۵۱۰ داخلی ۲۲)

وام به تلفن اتومبیل ملك
۹۳۱۷۲۱
۹۳۴۷۱۶

دادوستد پول از ۲ میلیون ریال ببالا پاکپور ۶۶۰۲۰۰، ۶۶۲۶۲۳، ۶۶۴۶۱۸

وام شش ساله با بهره ۸٫۵٪ تلفن ۸۳۲۹۸۶ و ۸۳۰۸۵۲

پول فوری با سود بانکی در مقابل خانه مستغلات ۹۲۸۴۶۵

پول شرطی در مقابل ساختمان موجود است تلفن ۳۱۹۰۶۷ و ۳۱۶۸۸۵

قلك وام میدهد
درمقابل مبیع ارزنده قلك فورا وام میدهد تلفن ۷۶۵۷۴۵

خانه پول ـ فرح شمالی مرکز معاملات پول تهران ۸۴۸۳۸۸

پول ارزان و فوری موجود است دفترسام ۸۲۲۶۵۹

پول ۵ر۱ شاهی ۶۲۴۸۷۳

وام به چك کارمندی
۴۴۲۲۰
وام درمقابل اتومبیل ۸۵۱۴۸۱

مورد نیاز

پول شرطی درمقابل خانه مستغلات فوری نیازمندیم ۹۲۸۴۶۶

بپول راکد شما باانتقال مبیع هزاری ۵۰ تومان سود میدهیم ۷۵۶۴۲۵

پول شرطی در مقابل ساختمان مورد نیاز است تلفن ۳۱۹۰۶۷ و ۳۱۶۸۸۵

پول درمقابل خانه ارزنده نیازمندیم ۷۵۶۴۲۵

پول جهت خانه درشمال شهر نیازمندیم ۸۲۸۳۴۹

پول شرطی نیازمندیم ۸۲۲۶۵۹

قبوض

قبوض شهرداری و فرضه‌های دولتی را خریداریم پاکپور ـ ۶۶۴۶۱۸ و ۶۶۲۶۲۳ و ۶۶۰۲۰۰

خریدار قبوض شهرداری
۴۵۹۵۷

وام

بفرش و قبوض بانک کارگشائی و تلفن ـ تلفن ۴۴۹۸۱

به فرش و قبوض بانك کارگشائی وام میدهیم تلفن ۸۲۱۳۶۱

معاملات تلفن

بنفع شماست قبل از خرید و فروش تلفن با ۸۵۳۰۳۱ تماس بگیرید.

خرید و فروش تلفن ۳۱۷۴۳۷ اسلامبول کمپانی ۱۷ و ۲

خرید و فروش هرنوع شماره تلفن با نصب ۸۲۰۸۴۱

حج عمره و زیارت شام

مسافرتی پر شکوه وفراموش نشدنی

رحلت پیامبر گرامی اسلام (ص) و حضرت امام حسن مجتبی (ع) در جوار مرقد نورانی رسول خدا و قبرستان بقیع در مدینه منوره لحظات آغاز سال نو در پیشگاه خانه کبریائی حق در مکه معظمه سپس بزیارت خواهر بزرگوار سرور شهیدان کربلا، حضرت زینب سلام‌اله علیها و طفل سه ساله رقیه خاتون مشرف خواهیم شد. تهران: تلفن ۴۹۴۶۷ بسرپرستی حاج محمد علی ولی زاده مشهد: تلفنهای ۴۱۵۰۰ کتابخانه ابن سینا و ۲۱۱۵۵ حاج غلامرضا حاتمی

همه راه‌ها به رم ختم میشوند!! بالاخره شما راهتان به رم خواهد افتاد

رم شهر ابدی که با هیچ شهر دیگری در دنیا قابل مقایسه نیست دیدن این رم زیبا شهر عاشقان با هزار بنای تاریخی با مردم خوش آرزوی هر فرد خوش سلیقه دنیا است

از رکود اقتصادی کنونی ایتالیا برای سرمایه گذاری استفاده کنید

شرکت ساختمانی مادیمار (رم)
SOC. MADIMAR VIA S. LUCIO 25 ROMA

فروش

آپارتمان‌های لوکس در زیباترین محل کنار ساحل دریای رم
با قیمت و بهره مناسب
۲۵ سال معافیت مالیاتی از اجاره بها
بلیط رفت و برگشت مجانی برای خریدار هر آپارتمان

برای اطلاعات باتلفن ۸۳۷۶۰۴ ازساعت ۹ تا ۱۳ و ۱۶ تا ۱۹٫۵ تماس بگیرید. ۱ـ۳

آگهی استخدام

چند نفر فروشنده با تجربه و وارد در امور فنی جهت بازاریابی و فروش ماشین آلات معدنی وراه سازی مورد احتیاج است متقاضیان ازساعت ۳ الی ۵ بعدازظهر به آدرس خیابان ثریا بین ویلاو حافظ شماره ۲۸۸ و ۲۹۰ مراجعه نمایند.

حج عمره و دیدار از بلاد اسلامی

مسافرتی پرشکوه و فراموش نشدنی بمدیریت سید رضا افتخاریان مدیر گروه ۲۴۱ با موافقتنامه شماره ۱۴۷۴۵ سازمان محترم اوقاف زیارت مرقد مطهر خاتم انبیاء حضرت محمد (ص) در مدینه منوره لحظات آغاز سال نو در پیشگاه خانه کبریائی حق در مکه معظمه. سپس زیارت خواهر بزرگوار سرور شهیدان کربلا حضرت زینب سلام علیه و طفل سه ساله رقیه خاتون مشرف خواهیم شد و بازدیداز شهر های زیبای جده ـ بیروت ـ سوریه ـ قاهره و اقامت در هتل های درجه یک.

تاریخ حرکت ۲۴ اسفند ماه تلفن های دفتر ۶۳۵۰۷۱ منزل ۹۶۲۸۸۱

کنسرسیوم شرکتهای ساختمانی

برای کار در تهران نیاز فوری دارد به:
یکنفر مدیر کارگاه با حداقل ۸ سال سابقه کار
دو نفر تکنیسین با حداقل چهار سال سابقه کار در کارگاه
لطفا به تلفنهای ۴۵۴۰۸ و ۴۹۸۳۶ و ۴۹۸۳۷ و ۴۸۹۴۴ و ۴۲۰۰۹ از ساعت ۸ الی ۱۳ وازساعت ۱۵ الی ۱۸ تماس حاصل نمایند.

R.E.
RESEARCHING ENGINEERS
شرکت گروه مهندسین تحقیقاتی (آر.ای)

بدونفر مهندس راه و ساختمان وچهارنفر تکنیسین ساختمان باسابقه درکار های بتونی وفلزی نیازمنداست افراد علاقمند بخیابان سعدی جنوبی ساختمان تقی نیا طبقه چهارم مراجعه فرمایند.

استخدام

یك واحد بزرك تولیدی بچند نفر مهندس میکانیك ـ مهندس تولید ـ لیسانسیه شیمی ـ لیسانسیه اقتصاد که آشنائی کامل بزبان انگلیسی داشته باشد نیازمند است از متقاضیان متمنی است مشخصات خودرا بصندوق پستی ۲۰۴۴ ارسال فرمایند.

ایزولاسیون بام و پی
با ۱۵ سال تضمین

ترمیم و نوسازی آسفالتهای فرسوده
با ماده روف کوتینگ (آسفالتکس)
شرکت تک کو ۸۷۰۲۸۸

An international manufacturing joint venture, with:

5 days a week work
good salary and fringe benefits

Requires a Department Production Manager for its manufacturing organization in Tehran area.
Applicants should have a university degree in Chemistry, Chemical Engineering or Science.
Experience in modern manufacturing operation an advantage but not essential.

The candidates must be:

1. **Fluent in written & spoken English**
2. **Iranian**
3. **Aged between 24-32**
4. **Completed military service or permanent exemption**

Please submit handwritten resume, indicating the salary required, in English to:

PLANT MANAGER — P.O. Box 2531 — TEHRAN.

آگهی استخدام

کارخانجات تولیدی وصنعتی کفش بلا برای تکمیل کادر امور مالی افراد زیر را به همکاری دعوت مینماید

۱ـ لیسانس حسابداری بازرگانی باحداقل یکسال سابقه کار
۲ـ لیسانس حسابداری صنعتی با حد اقل یکسال سابقه کار
۳ـ حسابدار دیپلمه باحداقل سه سال سابقه کار
داوطلبین واجدشرایط درساعات اداری ۸ الی ۱۶ به کارگزینی کارخانه واقع در کیلومتر ۲۴ جاده مخصوص کرج ویا باتلفن ۱۶ـ ۹۷۰۰۱۵ تماس حاصل فرمایند.

قبل از خرید از نمایشگاه مبل حبیبی دیدن فرمائید

شاهپور جنب فرهنك تلفن ۵۳۸۶۹۹ جمعه‌ها یکسره باز است.

Deutsche Industrievertretungsfirma sucht

VERKAEUFER

fuer die Abteilungen Chemie, Textil, sowie Schreib-, Buero- und Zeichenbedarf.

1. Iranische Nationalitaet
2. Min. 2 Jahre einschlaegige Berufserfahrung
3. Alter nicht ueber 35 Jahre
4. Gute Deutsch–, moeglichst Englischkenntnisse
5. Selbststaendige Korrespondenzfuehrung
6. Gueltiger Fuehrerschein
7. Abgeleisteter Militaerdienst

sowie ueberdurchechnittliche Einsatzbereitschaft werden gewuenscht.
Bewerber, die an einer ausbaufaehigen Stellung interessiert sind, werden gebeten, Ihre handschriftliche Bewerbung mit den ueblichen Unterlagen einzureichen an P.O.B. 12-1381.

یک واحد بزرگ تولیدی شمارا به همکاری دعوت میکند

۱ـ لیسانس حسابدار صنعتی و بازرگانی با ۳ سال سابقه کار مؤثر
۲ـ انباردار لوازمات فنی با حداقل ۳ سال کار مؤثر وآشنا به زبان انگلیسی
۳ـ انباردار مواد اولیه با ۳ سال کار مؤثر و آشنا به زبان انگلیسی
۴ـ اپراتور تلفن باحداقل یکسال تجربه و آشنا به زبان انگلیسی.
واجدین ازحقوق ومزایای فوق العاده مناسب برخوردار خواهند شد
داوطلبین مشخصات کامل خود را به صندوق پستی ۱۶۷۴ر۱۴ ارسال دارند

نیازمندیهای اطلاعات تلفنی آگهی قبول میکند
۳۱۱۲۲۴-۳۱۱۲۲۵ ۳۱۱۲۲۹-۳۱۱۲۳۰

خریدوفروش هرنوع تلفن ۸۹۴۰۵۰

خرید و فروش انواع تلفن با نصب ۶۶۷۸۵۰

فروش تلفن در هر مکان فوری تلفن ۷۷۰۰۵۸

فروش تلفن در هر مکان ۶۶۱۸۱۸

فروش و خرید تلفن ۳۰۱۴۰۴

فروش

فروش هر نوع شماره تلفن با نصب فوری ۶۶۵۷۵۷

به سه شماره تلفن خیلی فوری جهت خیابان – فیشرآباد بالا ترازمیدان فردوسی نیازمندیم.لطفا با تلفنهای ۵–۸۳۹۶۶۴ تماس حاصل نمائید .

فروش تلفن ۵۳۳۰۳۰

فروش تلفن با نصب ۸۲۱۸۸۲

خرید

خرید هر نوع تلفن ۶۶۷۱۷۲

۷۹ خریداریم ۷۹۲۳۴۹

تلفن در هرمنطقه‌خریدار با نصب فروشنده‌ایم ۸۵۳۰۳۱

خرید تلفن در هر مکان فوری تلفن ۷۷۰۰۵۸

تلفن ۳ و ۷ و ۶۲ خریداریم ۳۰۳۲۳۷

خرید و فروش تلفن ۶۶۵۸۰۸

تلفن ۶۲ خریداریم ۶۶۱۸۱۸

خریدار تلفن شما ۸۲۱۸۸۲

خرید تلفن در هر مکان ۶۶۱۸۱۸

تلفن ۸۳ با نصب درمحل خریداریم ۸۳۴۸۹۳

خریدار تلفن ۲۳۰۳۰

تزئینات ودکوراسیون

کاغذ دیواری آلمانی
موکت مخملی ونمدی
پلاستر
(باشرایط دلخواه شما)
نمایشگاه مرکزی: چهارراه امیراکرم
۶۶۶۶۶۱،۶۶۶۶۶۵
۶۶۸۸۳۳-۶۶۸۸۳۲
شعبه‌گیشا ۶۳۲۹۱۴ ۶۳۱۹۴۷
شعبه‌باغشاه ۶۶۰۷۷۲
شعبه‌بازار ۵۳۳۷۹۷
نمایشگاه‌تجریش ۸۷۴۳۰۲

با۳تومان

باروزی سه تومان منزل ومحل کار خود را بابهترین انواع کاغذ دیواری . پرده کرکره موکت و کفپوش تزئین فرمائید تزئینات مارال ۹۷۵۵۱۸

نقد و اقساط
تزئینات الهام

پرده کرکره امریکائی با نصب متر مربعی ۴۹۰ ریال کاغذ دیواری و موکت ایرانی و خارجی با ۲۰ درصد تخفیف پرده پارچه با دوخت. نصب مجانی . اف.اف درب کشوئی با تخفیف کلی تلفن ۹۵۶۹۸۰

مولن موکت

با ۲۵ درصد تخفیف فروشی کارچرایرانشهر جنوبی ۸۲۰۳۵۲

موسسه پیکاسو

کاغذ دیواری پرده‌کرکره موکت نقاشی ساختمان با تخفیف کلی تلفن ۹۵۱۳۰۱

دکوراسیون ۲۴ اسفند

انواع تزئینات داخلی ساختمان میپذیرد تلفن ۹۲۲۴۰۷

۳تومان

باروزی ۳ تومان منزل و محل کار خود را تزئین نمائید .
۴۶۱۹۲و۴۶۱۹۱

ایست!
نقد و اقساط

پرده کرکره باه سال‌ضمانت و کاغذ دیواری با۱۵ درصد تخفیف موکت و کفپوش و افاف منزل تزئینات مهران‌تلفن ۹۳۷۷۶۱

سازمان تزئینات و نصب تهران

کاغذدیواری ، موکت، کفپوش وانواع پرده باقساط دلخواه رنگ‌آمیزی ساختمان پذیرفته میشود ، تلفنی سفارشات قبول میشود.
تلفن ۷۵۸۲۲۷
آ– ۲۴۱۸۶

مشاورین تزئینات کارو

درخدمت شماست،کاغذدیواری کفپوش ، موکت، پرده‌کرکره ، سریع، ارزان، اقساط ، تلفن ۷۶۲۰۳۰ و ۷۵۹۶۶۹
۱–۲۰ آ– ۲۴۱۵۴

نقدواقساط

آسفالت سیمانکاری و موکت و کاغذ دیواری – تعمیرات تلفن ۴۸۰۶۳

حراج کفپوش

کفپوش‌خشک‌وبلیل‌تایل‌آوبست خارجی‌دررنگی‌مختلف۲۵×۲۵ و۲۰×۲۰متر مربع ۲۰۵ ریال (۳میل۲۵×۲۵) موجودمیباشد تلفن ۸۴۴۵۰۳ هنر هشتم

تزئینات و دکوراسیون یوتا تلفن ۸۳۲۳۵۷

حراج موکت

موکت خارجی‌مترمربع۱۹۵ریال کاغذ دیواری از متری ۲۵ریال بالا شاه اول کاخ شمالی جنب بانک ملی شماره ۱۵۶ر۱

تزئینات افشین تلفن ۶۶۷۶۴۴

موکت

متری ۲۰ تومان ۸۳۳۵۱۵ و ۸۳۹۵۰۱

موکت متری ۲۰ تومان تلفن ۷۶۰۷۶۳

نقدواقساط

تعمیر ساختمان‌وتزئینات
نقاشی ، اسفالت، کاغذدیواری موکت ۸۳۳۵۱۵ و ۸۳۹۵۰۱

حراج – حراج
کاغذ دیواری متر مربع بانصب ۳۰الی۴۰ ریال پرده کرکره‌متر مربع ۴۱۰ ریال تلفن۷۷۲۹۱۳ و ۷۷۷۲۰۵ شعبه اصفهان – ۳۹۸۲۳

تزئینات تهران ویلا
مرکز پخش انواع کاغذدیواری موکت پرده‌پارچه کرکره وکلیه لوازم تزئینی باتخفیف کلی – ۹۷۶۶۸۶

نقاشی‌تزئینات‌ساختمان با تخفیف کلی۹۷۸۴۲۰

تزئینات ساحل۸۴۳۱۹۶
کلیه بنائی رنگ‌آمیزی‌ساختمان

برای ساختمان شما
پاکتان
انجام کلیه امور نظافتی نقاشی و دکوراسیون ساختمان ۸۳۸۱۷۲ و ۷۵۴۷۵۳

۳تومان

باروزی ۳ تومان وبایک تلفن انواع کاغذ دیواری – موکت‌و کفپوش برای منزل و محل کار شما نصب میشود تلفن های ۶۶۸۸۳۲ و ۶۶۸۸۳۱ – ۶۶۰۷۷۲و ۶۶۸۸۳۳ ۶۳۲۹۱۴ و ۶۳۱۹۴۷ ۵۳۳۷۹۷ و ۸۷۴۳۰۲

چکه‌سقف

ایزولاسیون پشت‌بام بدون خرابی تعمیرات شیروانی ۷۵۰۶۳۴

ایزوروف
با تضمین کتبی

پشت‌بام ساختمان را با ایزوروف ماده جدید آمریکائی ایزوله‌کنید، هرگزچکه نمیکند وبرف روبی نمیخواهد ۴۰۷۳۶

تهیه‌نقشه های‌ساختمانی طرح ،محاسبه نظارت ، اجرا تلفن ۹۳۳۰۰۷

اسفالت

قیروگونی . اسفالت‌خیابان‌جاده های محدود محوطه بام جدول تلفنهای : ۸۹۱۹۶۵ و۵۳۶۲۱۶

آسفالت‌وعایق

شمیران – قلهک –تلفن
۸۶۱۳۲۷

اکوستیک رابیتز سفال آردواز ایرانیت

فروش‌ونصب‌انواع‌سقف کاذب در سطح کشور شرکت صادکو تلفنهای ۸۱–۷۶۱۲۸۰

آسفالت و نقاشی ۶۲۵۷۳۲

شرکت نشت‌جو

تشخیص و تعمیرمحل‌فرسودگی لوله‌های آب تلفن ۸۷۷۹۹۲ و ۸۷۷۹۹۳

شرکت ساختمانی آسیا
سازنده اپارتمان ویلابیمارستان درتهران وشهرستانها تلفن – ۸۴۷۲۸۸

پیمانکاری همه نوع ساختمان پذیرفته‌میشود تهیه نقشه مجانی تلفن ۷۵۷۳۳۳

تعمیرات ساختمان تلفن – ۹۲۶۰۲۲

تهیه طرح کشاورزی در واحد های بزرک نظارت هم‌میشود تلفن۷۷۰۳۸۱

لوله‌بازکنی

لوله بازکنی فوری یکساعته تلفن ۷۶۵۲۴۴

لوله‌بازکنی فوری ۸۵۲۵۶۸ _۸۴۱۱۲۵

لوله‌بازکنی وتعمیرلوله‌کشی وبنائی– دروازه‌دولت ۸۲۷۴۰۸

لوله‌بازکنی‌ولوله‌کشی مقدم ۹۲۵۳۷۴

لوله بازکنی امید لوله کشی و تعمیر بنائی‌تلفن ۹۳۶۵۴۴

سازمان‌فنی۱۱۰ لوله بازکنی بافشارهوا ۷۶۰۹۹۳-۷۶۳۷۸۵

لوله‌بازکنی روزولت شبانه‌روزی ۴۷۱۴۳

لوله بازکنی‌فوری سعدی تلفن ۳۵۵۴۷۳

تخلیه چاه

تخلیه ولاروبی باحمل فضولات و لوله بازکنی تلفن ۵۳۸۷۱۵

تخلیه‌چاه ولوله بازکنی تلفن : ۵۳۷۱۸۳

تخلیه‌چاه ۵۳۷۸۱۷ و ۵۳۸۳۲۷ ۵۳۴۴۲۲

تخلیه‌چاه ولوله بازکنی تلفن : ۵۳۱۷۰۵

تخلیه‌چاه خجسته ۵۴۹۹۶۹

تخلیه چاه ، لوله‌بازکنی دروازه‌دولت ۸۲۲۲۸۶

تخلیه چاه فوری تلفن ۹۳۲۸۷۰

تخلیه چاه فوری تلفن ۹۲۳۳۵۹

تخلیه چاه و لوله‌بازکنی فوری ۸۷۰۵۹۱

تخلیه چاه فوری تلفن ۹۵۰۷۷۷

گاز

گاز
پخش گاز ۸۲۷۱۳۱ ۸۳۰۰۱۱
قبول سفارش همه روزه از ساعت ۷ صبح الی ۹ شب
شکایات ۸۳۰۰۱۷
سرویس اجاق ۸۲۳۰۵۲-۳
سرویس آبگرمکن ۸۲۳۰۵۱
نمایشگاه محصولات شاهرضا میدان فردوسی تلفن ۸۲۷۱۶۱

شرکت‌پیمان‌مجانی

تخلیه و تراش هرنوع چاه و حفرچاههای عمیق با دستگاه‌جدید و لوله بازکنی شبانه روزی
۴۸۵۵۲و۴۲۷۰۷

تخلیه وحفرچاه ولوله بازکنی — شرکت پرسپولیس
باموتوروماشینهای تانکر — تلفن ۸۴۹۲۰

تخلیه‌چاه‌فاضلاب

تخلیه چاه فاضلاب و توالت و سپتیک تانک وفوسپتیک و ساختمان آنها و کانال کشی وحفر چاه با دستگاه موتوری – لوله‌بازکنی
شرکت ایران شوشتر تلفن :
۸۲۹۵۵۶-۸۳۰۷۲۲

آگهی نرخ فروش شن وماسه

چون شایع است نرخ فروش شرکت ترقی دادهشده باطلاع عموم میرساند هیچگونه تغییری در نرخ فروش رودخانه ها داده نشده و بشرح زیر بفروش میرسد :
۱– ماسه شسته نشده با هزینه بارگیری هر متر مکعب ۷۰ ریال .
۲– سنگ و شن مخلوط سرند نشده با هزینه بارگیری هر متر مکعب ۳۵ ریال .
۳– سنگ زائد بالای ده میلیمتر باهزینه بارگیری هرمتر مکعب ۲۵ ریال . ازاول اسفند سال جاری هیچگونه تخفیفی بنرخ های بالا داده نخواهد شد.
مالف ۲۳۴۳۴
شرکت سهامی‌کل معادن وذوب فلزات ایران

آگهی استخدام

دانشکده علم و صنعت ایران تعدادی ماشین نویس فارسی و لاتین از طریق امتحان و مصاحبه استخدام میکند.
داوطلبان میتوانند همه روزه باستثنای پنجشنبه و ایام تعطیل از ساعت ۸٫۳۰ الی ۱۲ بامور اداری دانشکده واقع در نارمک مراجعه نمایند .
دفتر روابط عمومی

آگهی استخدام

یک شرکت وابسته بدولت به چند نفر تکنیسین فوقدیپلم برق که واجد شرایط استخدامی باشند جهت خدمت در کرج نیاز دارد .
متقاضیان میتوانند فرم زیر را تکمیل نموده بانضمام دو قطعه عکس ۴×۶ حداکثر تاتاریخ ۱۰ر۱۲ر۵۳با پست‌سفارشی به صندوق پستی‌شماره ۳۴۳۷ ارسال دارند .
از داوطلبان جهت شرکت در مصاحبه و آزمایش کتبا دعوت به عمل خواهد آمد .
به تقاضاهائی که پس از تاریخ فوق به پست تحویل گردد ترتیب اثر داده نخواهدشد.
در شرایط مساوی افراد بومی و ساکن کرج حق تقدم خواهند داشت .

نام — نام خانوادگی — تاریخ تولد
محل تولد — وضع خدمت وظیفه
آخرین مدرک تحصیلی
سابقه کار با ذکر مدت و محل آن
نشانی محل سکونت : — تلفن :

مالف ۲۳۱۰۱

بوتان گاز
BUTANE
بوتان
قبول سفارشات گاز از ۷صبح تا۹شب
باشماره‌های ۵۹–۹۵۳۰۵۱
صدورکارت‌اشتراک ۳۱۳۱۶۳
سرویس‌وتعمیرات ۲–۳۱۳۱۶۱
دفترمرکزی‌وفروش ۱۵– ۳۰۴۷۱۱
شکایات‌گازرسانی ۹۶۲۰۶۰
بوتان

گمشده

کیف مشکی محتوی اوراق سفرمخانه حضرت زهرا مفقود یابنده بتلفن ۳۱۹۹۴۰ یامشهد سفرمخانه حضرت زهراارسال دارد . .
آ– ۲۴۱۶۸

کارت شهربانی موتور یاماها ۳۵۰ بشماره ۱۳۶۲ تهران‌مفقود گردیده از یابنده خواهشمند است به تلفن ۳۱۴۵۵۳ اطلاع دهد .
آ– ۲۴۱۸۴

کارت بازرگانی شماره ۳۲۲۹۶ علیرضا شهروزی مفقود و از درجه اعتبار ساقط است .
آ– ۱۷۳۴۷

سفته شماره خزانه‌داری ۳۳۹۰۱۳ که در تاریخ دوشنبه ۲۸ بهمن ماه اشتباها ۳۳۹۰۱۲ ذکر گردیده بدینوسیله تصحیح میگردد .
شیشه سازی مینا

یک قطعه چکبشماره۶۷۰۷۲۳ بانک صادرات شعبه ۲۹۲۰ جاری۱۶۲بنام حکمت‌اللهگرخی مفقود شده واز درجه اعتبار ساقط میباشد .
آ– ۱۷۳۸۱

چک های شماره ۹۰۸۶۳۶ بمبلغ ۱۰۰۰۰ ریال‌و۹۰۸۶۳۷ بمبلغ ۲۷۵۰۰۰ ریال‌و۹۰۸۶۴۹ بمبلغ ۴۰۰۰۰ ریال و۹۰۸۰۲۳ بمبلغ ۷۰۰۰۰ ریال بدون‌تاریخ دروجه آقای محمدحسن ملک‌محمدی عهده بانک پارس‌شعبه هدایت حساب جاری شماره ۹۰۹۷۷بنام‌عین‌الله ملک‌محمدی مفقود گردیده از درجه اعتبار ساقط است .
آ– ۱۵۲۰۲۴

چک شماره ۱۳۲۸۴۵ حساب جاری ۲۱۶۶ بنام اینجانب علی ایرانی عهده بانک بازرگانی ایران شعبه شرکت‌نفت‌دروجه آقای حسین خاکباز محسنی بمبلغ ۳۰۰۰۰۰ ریال مفقود گردیده واز درجه اعتبارساقط است .
آ– ۲۴۲۲۶

چک شماره ۵۰۹۰۷۱ حساب جاری ۳۸۵ عهده‌بانک‌بازرگانی ایران شعبه پالایشگاه‌بنام‌عباس سحابی دروجه آقای حسین خاکباز محسنی بمبلغ ۷۵۰۰۰ ریال مفقود گردیده وازدرجه اعتبار ساقط است .
آ– ۲۴۲۲۷

کیف بغلی اینجانب باقرهوشمند کارمند سازمان‌آب‌تهران‌محتوی دسته چک حساب‌جاری‌شماره ۵۰۷۹۶ باجه سازمان آب در تاریخ ۲۸ر۱۱ر۵۳بامقداری‌وجه نقد مفقود شده دسته‌چک فوق هیچگونه اعتباری ندارد واز یابنده خواهشمند است لطفا فقط دسته چک را به نشانی سازمان آب تهران‌ارسال‌دارند
آ– ۲۴۱۹۱

دوقطعه چکبدون‌امضاء بشرح زیر .
۱– چک شماره۹۱۳۲۹۹حواله کرد بانک عمران شعبه خیابان هاشمی نبش ۲۱ متری جی . و چک شماره ۲۱۷۰۸۹۹ حوالهکرد بانک تهران‌شعبه۲۱ متری جی هردوسفید و بدون امضاء درتاریخ ۲۱ر۱۱ر۵۳ هنگام مسافرت بین تهران و مشهد مفقود واز درجه اعتبار ساقط است .
حاجی کسراسدی

چک اصناف جاری ۲۳۵ شماره ۶۳۷۹۰۹ بمبلغ بیست‌و دو هزار ریال سررسید– ۱۲ر۱۱ر۵۳ و چک بانکتهران جاری ۲۹ شماره ۱۹۳۷۲۹۶ بمبلغ ده هزاروپانصد ریال سررسید ۳۰ر۱۱ر۵۳ و ۲برگ قبض درکیف کوچک مفقود چکها از درجه اعتبار ساقط است یابنده بتلفن ۵۳۹۹۷۶ محمدجورکش اطلاع دهد .
آ– ۱۷۳۰۷

آگهیهای متفرقه

ترجمه ارزان
اسناد رسمی و غیر رسمی اخذ پذیرش تحریرات فارسی لاتین– شاه‌آباد– ماشین‌نویسی ربانی تلفن ۳۱۷۱۳۵

کرکره‌چوبی
MISCHLER **میشلر**
سرما ، گرما و نوراز کرکره چوبی میشلر عبورنمیکند
BW **پارکت**
نمایشگاه ، شاهرضاکوچه قنرچی
۸۲۹۳۹۰-۸۲۴۳۰۷
۸۲۴۸۷۰-۸۲۹۵۹۶

شرکت پارتیان
فیلم (۸)

فروش کلیه وسایل سینمای ۸ میلیمتری (دوربین– پروژکتور وغیره) بطور نقد واقساط . فروش فیلمهای سینمائی ۸ میلیمتری با صدای فارسی – انگلیسی و بدون صدا .
۵ تا۸ بعدازظهر
تلفن ۶۲۳۴۵۶

LABORATORY SAK
لابراتوار ساکو سازنده انواع دندانهای چینی و پلاستیک تلفن ۳۹۱۳۲۴

کارتن‌سازی

کارتن سازی سیروس
سازنده انواع کارتن چهارراه سیروس مقابل گاراژ سهرابی تلفن ۳۵۶۵۴۰

کارتن سازی آریا
سازنده انواع واقسام کارتن خیابان تهران‌نو اول ایران‌مهر جنب بانکملی ۳۴۸۹۴۵

کارتن سازی گل
درخدمت صنایع تلفن ۳۶۲۰۴۴

رستوران‌ها
یك خبر مهم

تمام گوشت مصرفی چلوکبابی ملی از همدان تهیه میشود سرچشمه چلو کبابی ملی . ضمنا جمعه ها ازساعت۸صبح چلو کباب آماده میباشد تلفنهای ۳۶۳۹۱۱ و ۳۶۳۹۱۲

نیازمندیهای الکترونیک

سکرتر تلفن
درغیبت شماوتعطیل مؤسسه به مراجعین تلفنی پاسخ مید هد وپیغام آنهارا ضبط میکند .

تلویزیون مداربسته
وقتی دستگاه تلویزیون مداربسته روی میز شماست میتوانید آنچه در دفترشما میگذرد تماشاکنید.

شماره گیر تلفن
باگنجایش ۳۰ شماره تلفن
وسیله جدیدیست برای راحتی وسرعت عمل بیشتر .

حوله بادی
وسیله‌ای برای خشک کردن واسترلیزهٔ دست

آلارم (دزدگیر)
حرکت هرجنبنده ای را درفضای اطاق سالن‌و جائی که اشیاء قیمتی‌خود را نگهداری میکنید اعلام میدارد

نماینده انحصاری و مرکزفروش
خانه الکترونیک ایران
خیابان ونک شماره ۸۴
تلفن: ۶۸۲۵۲۰ ۶۸۵۱۵۰

FFOOX
دربازکن برقی
اف‌اف‌باکس
بافضل‌مرق **اف اف**
ساخت آلمان غربی
باگوشی‌شکن ومغناطیسی منحصربفرد
نماینده انحصاری ومرکزپخش ، شرکت کادور میدان ۲۵شهریور
بالتلفنهای ۸۳۱۸۷۷-۸۲۳۶۹۸-۸۲۲۳۸۴
سفارش دهید تادراسرع وقت نصب وتحویل گردد .

شرکت ملی نفت ایران

آگهی

شرکت ملی نفت ایران جهت انجام عملیات خود بقطعه زمینی به مساحت ۴۸ متر مربع جزء پلاک ۳۴۹ فرعی از۸۶ اصلی قریه‌عبدالهآباد شهرری بخش ۱۰۲ تهران احتیاج دارد که بمالک آن آقای‌سید فخرالدین اردهالی دسترسی نمیباشد. لذا مراتب بدین وسیله آگهی میشود تا مالک مذکور جهت توافق در قیمت ظرف مدت یک هفته از تاریخ انتشار این آگهی باداره حقوقی شرکت ملی نفت ایران واقع در خیابان سپهبد زاهدی مرکزی دوم مراجعه نمایند در غیراینصورت‌از طریق هیئت سه نفری اقدام خواهد شد .
مالف ۲۳۳۸۹
از طرف شرکت ملی نفت ایران

سازنده بهترین اطاق آمبولانس

اطاق‌سازی آریا
واطاق سیار مهندسین درانداز های ۶ متری و ۸متری مجهز به تمام وسایل ایمنی‌اطاق خواب دفتر کار لوازم آشپز خانه توالت حمام‌کولر بخاری و یخچال . سازنده اطاقهای۶۰۸و۵۰۸و ۹۱۱ و وانت های پیکان مزدا و نیسان در کمترین‌مدت تحویل می‌گردد .
آدرس . تهران – جاده آبعلی بالاتر از فیلیپس جنب روغن کشی‌ایران تلفنهای ۷۸۳۷۰۲ – ۷۸۳۷۰۱ – ۷۸۲۳۴۶

آگهی استخدام
شرکت ملی‌صنایع فولاد ایران

شرکت ملی صنایع فولاد ایران برای انبار های خود در تهران و شهرستان های اهواز ، اصفهان و بندر عباس تعدادی انباردار باشرایط زیر استخدام مینماید:
۱– دارا بودن حداقل دیپلم کامل متوسطه
۲– دارا بودن برگ انجام خدمت زیر پرچم یا معافیت از خدمت وظیفه
۳– تجربه درامر انبارداری و آشنائی باروش انبارداری کاردکس .
۴– دانستن زبان انگلیسی
۵– توانائی سپردن تضمین ملکی یانقدی
از داوطلبان واجد شرایط تقاضا میشود برای تکمیل فرم استخدامی به‌اداره کارگزینی شرکت واقع در تهران – خیابان جم – شماره ۱۵ مراجعه فرمایند.
مالف ۲۳۴۵۸
شرکت ملی صنایع فولاد ایران

IMPORTANTE SOCIETE IRANO-FRANCAISE DE CONSTRUCTION D'OUVRAGE PETROLIERS OFF-SHORE RECHERCHE POUR SA BASE DE BUSHIRE

—1 CHEF ADMINISTRATIF
- DE NATIONALITE IRANIENNE
- PARLANT COURAMMENT LE FRANCAIS ET FARSI
- AYANT QUELQUES ANNEES D'EXPERIENCE
- SACHANT DIRIGER DU PERSONNEL

—1 CAISSIER / COMPTABLE
- DE NATIONALITE IRANIENNE
- PARLANT COURAMMENT LE FRANCAIS ET FARSI
- AYANT QUELQUES ANNEES D'EXPERIENCE
- AYANT DES REFERENCES CONTROLABLES

POUR CES POSTES IL EST PREVU :
- SITUATION EN FAMILLE A BUSHIRE AVEC VOYAGE ALLER/RETOUR SUR TEHERAN, 2 FOIS PAR AN.
- INDEMNITES GEOGRAPHIQUES IMPORTANTES.
- TRES BONS APPOINTEMENTS PLUS PRIMES TRIMESTRIELLES.
- POSSIBILITES REELLES D'AVENIR AU SEIN D'UNE SOCIETE DYNAMIQUE.

LES CANDIDATS INTERESSES PAR L'UN DE CES POSTES SONT PRIES D'ENVOYER LEUR CURRICULUM VITAE AVEC PHOTO A MR ALAVI- P.O. BOX 1307 TEHERAN - OU DE TELEPHONER AU No 665.773 OU 666.705-706-707-708-OU 709.

درخت سیب ۱۰ریال
تلفن ۵–۴–۹۲۹۱۰۳
انواع دیگر درخت موجود است

خانه‌شمارا بخارجیان اجاره‌میدهیم

مؤسسه نیازمندیهای خارجیان
خانه بخارجیان اجاره‌میدهد
۸۳۰۰۸۱–۸۳۰۰۸۲
۸۲۱۸۱۱–۸۲۱۷۲۳
۲۶۱ تخت جمشید مقابل سفارت آمریکا

سازمان نیازمندیهای خارجیان
خانه‌شمارا اجاره میدهد
۸۳۳۱۵۵ ۸۳۳۹۳۹ ۸۳۸۱۰۶

مؤسسه ظفر ۷۷۷۷۴۶
خانه بخارجیان اجاره میدهد
۷۷۸۶۰۰–۷۷۸۵۸۹

مؤسسه امپایر ۷۷۷۵۰۰
خانه بخارجیان اجاره میدهد
۷۷۸۹۵۵–۷۷۲۲۲۲

خانه‌شمارا بخارجیان اجاره میدهد
زمین شمال شهرشمارا خریداریم
آپارتمانهای فروشی خودرا باماواگذار کنید
مشاور خدمات عمومی املاک ایرانیان
خرید فروش خانه اجاره
۶۲۳۵۹۷

مؤسسه امورخارجیان
مرکزاجاره تخت جمشید جنب بهار ۵۰۳
۷۵۱۷۸۲–۷۵۲۳۵۸

۲۴ ساعته
سازمان نیازمندیهای بین‌المللی
اجاره بخارجیان
۷۷۸۷۹۹
۷۷۹۱۱۸

سازمان مسکن پارس
مرکز ۸۵۳۸۵۳
۸۴۸۴۲۴
اجاره ۸۵۷۵۸۵
بخارجیان

شرکت سلحشور
باگروه مجهزخود خیلی سریع اجاره بخارجیان
۶۳۷۴۵۵و۶۳۳۶۷۴

خانه های ویلائی و آپارتمانی شمارا درشمال شهر مبله و غیر مبله خصوصا طبقه اول فقط بخارجیان اجاره میدهیم ۷۷۶۶۲۵

شرکت امداد

اجاره بخارجیان فوری خریدو فروش املاک و مستغلات . سریع تحت نظر مدیریت فعال
تلفن ۹۲۱۹۳۱

سازمان کورش
۸۳۵۱۲۰–۸۲۹۷۶۶
اجاره منازل بخارجیان

آژانس بین‌الملل
به خارجیان هر نوع مستغلات شما را اجاره میدهد ۳–۲–۸۳۰۸۴۱

تهیه مسکن کورش
مرکز اجاره بخارجیان ۸۴۷۹۸۲ و۸۵۳۷۳۶

اجاره ویلا و آپارتمان به خارجیان دفاتر کار به ایرانیان فوری
۸۵۹۹۸۸

آژانس سی – اند –آر
اجاره بخارجیان ۸۴۹۶۲۵

دفتر ساختمانی پیشتاز
در اجاره ساختمان شما بخارجیان پیشتاز است
تلفن: ۳۱۷۷۴۲

وانت
سوزوکی

بامصرف کم دارای قدرت
واستحکام بی نظیر است
هم اکنون وانت سوزوکی
بهتر وزیباتر از گذشته همه
جای ایران دراختیار شما
است

نماینده انحصاری شرکت توزیع تندر (سهامی خاص)

خیابان قزوین نرسیده به سه راه آذری

تلفن ۵۴۰۱۳۲ و ۹-۵۴۷۶۸۸

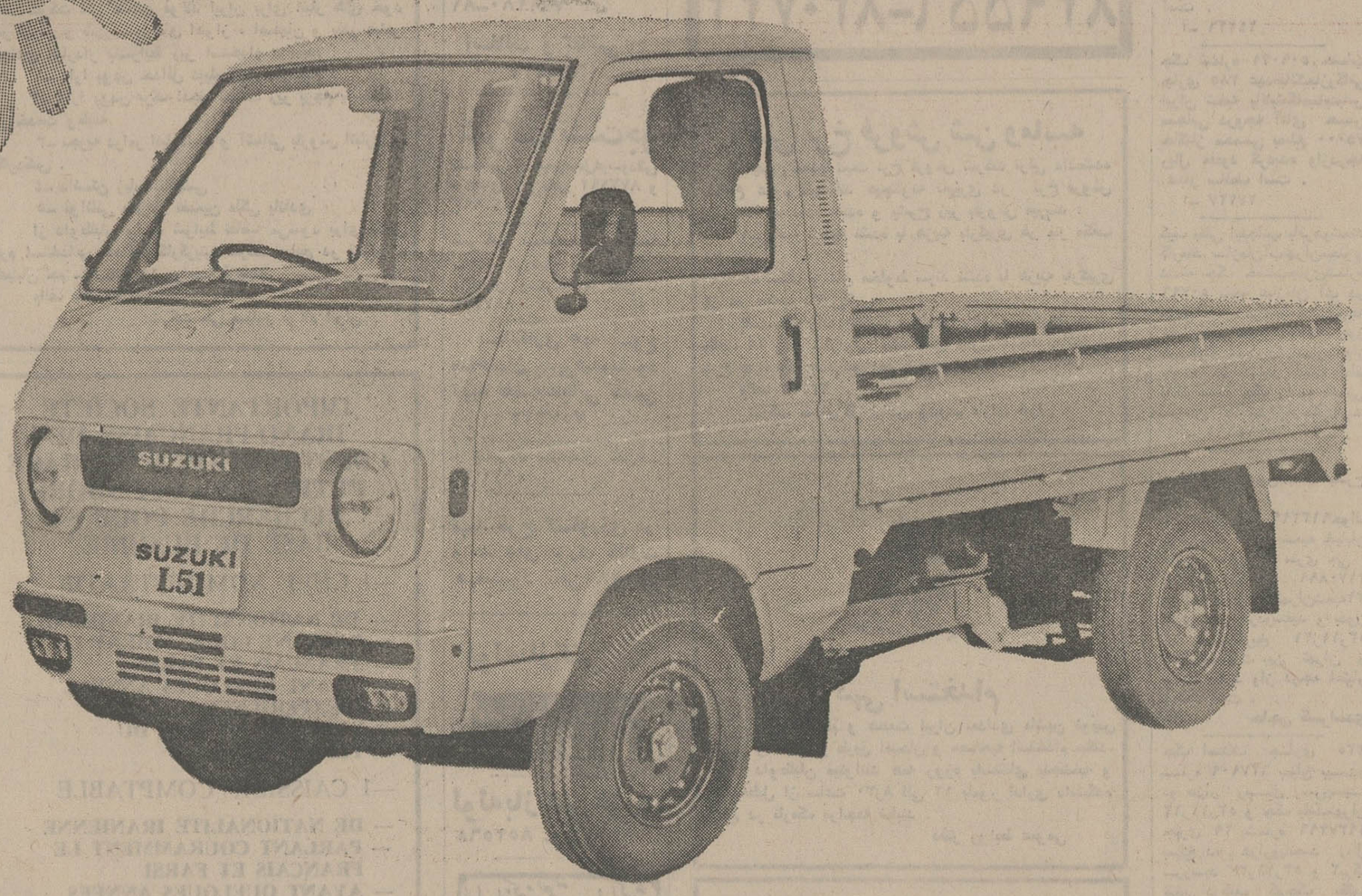

نمایندگان فروش وانت و لوازم یدکی در شهرستانها

● آبادان آقای هاشم فولادگر ● اردبیل آقای علی نجف زاده ● اصفهان آقای احمد صرافان ● الیگودرز آقای یدالله صادقی ● اهواز آقای سیدعلی موسوی ● بابل آقای عبدالمجید تصدیقی ● بروجرد آقای عباس ترمه‌چی ● تبریز آقای علی شریف پور ● چالوس آقای علی عبدالحسینی ● خرم آباد آقای علی اکبر جلائی ● دزفول آقای نعمت‌اله ایزدی ● رشت آقای حسین رفیعی ● زاهدان آقای سردار آمریک ● زنجان آقای صادق امیدوار ● ساری آقای رضا فهیمیان ● سبزوار آقای عبدالحسین نجفی ● سیرجان آقای احمد میرزاده ● شاه پسند آقای محمدعلی بهشتی ● شاهپور آقای هاشم هاشمی ● شاهرود آقای رضا کامرانی ● شهسوار آقای حجت جعفرنژاد ● شیراز آقای نصراله حریت ● قزوین آقای حاج محمد باقر صداقت ● قم آقای جواد نقی پناهی ● کرمان آقای محمود سیستانی پور ● کرمانشاه آقای ابراهیم رضائی ● گرگان آقای بابکن هاراطونیان ● گنبدکاوس آقای سلطان محمد محمدی ● لاهیجان آقای یوسف قاری پور ● ملایر آقای عبداله حق پناه ● رضائیه آقای اسدالله توتونچی افشار ● همدان آقایان حسین ابراهیمی و حاج محمدعلیزاده ● یزد آقایان علی مروستی و علی بهادری ● مشهد آقایان محمد و محمود امین

اطلاعیه مرکز آزمون‌شناسی

درباره پذیرفته شدگان مدرسه عالی تکنولوژی سمنان

پذیرفته شدگانی که اسامی آنان در این اطلاعیه درج گردیده می‌باید در روزهای ۴ و ۵ اسفندماه ۵۳ و در صورت نیاز افراد ذخیره منحصرا در روز هفتم اسفند ماه ۵۳ برای ثبت‌نام به مدرسه عالی تکنولوژی سمنان در شهرستان سمنان مراجعه نمایند .

پذیرفته‌شدگان مدرسه عالی تکنولوژی سمنان رشته طراحی صنعتی

ردیف ـ نام خانوادگی و نام — شماره‌شناسنامه

۱ـ رضانواز جواد ۲۰۳۰
۲ـ شمس‌العباد منصور ۵۰۸
۳ـ حمیدی فتح‌آبادی علیرضا ۸۷۲
۴ـ همتی مرتضی ۱۵
۵ـ حاجی احمدسالار عبدالحسین ۵۱۸
۶ـ خسروی محمد حسین ۱۸۲
۷ـ شهاب فاطمه ۱۰۹
۸ـ فضلی مهرداد ۲۳۱۰
۹ـ فیروزیان بیژن ۲۴۴
۱۰ـ هدا احمد ۳
۱۱ـ خبازیگانه کاشانی حمیدرضا ۴۶۶
۱۲ـ زیاری محمد ۳۰۹۰
۱۳ـ نیشابوری محمد محسن ۶۴۱۶۱
۱۴ـ صفایی علی‌اکبر ۲۳۸
۱۵ـ گلی محمد ۴۸۲
۱۶ـ بتادم نیکجه اولین ۲۵۸
۱۷ـ قهرمانیان جعفر ۶۲۱
۱۸ـ کشاورز حسین ۱۰۸
۱۹ـ داراب قاسمعلی ۴۲۳
۲۰ـ واهبی محمود ۵۰
۲۱ـ روحی عباس ۱۰۳۰
۲۲ـ مجابی‌قنا سید سعید ۱۹۴۱
۲۳ـ عظیم بیك محمد ۱۴۳۵
۲۴ـ جزایری سیدعلی ۱۷۸۵۰
۲۵ـ صالحیان نعمت‌اله ۱۴۶
۲۶ـ جامعی حبیب‌اله ۳
۲۷ـ ورداسبی محسن ۹۴۸
۲۸ـ زبوری فقط عبدالرحیم ۹۱
۲۹ـ رفیعی زاده محمدجواد ۹۶۱
۳۰ـ فرهبد ابوالقاسم ۸۲۶
۳۱ـ معمار ربابه ۶۵۰
۳۲ـ هزاره عطاله ۲۱۸
۳۳ـ نصیری زهرا ۹۶۰
۳۴ـ شهریاری زهرا ۴۳۶
۳۵ـ دشتی ابوالقاسم ۷۴
۳۶ـ لاریمی‌کوهی خیلی میرصادق ۹۷
۳۷ـ حسینی سید اسمعیل ۲۱۵
۳۸ـ محمودی‌بهروز ۶۱۴
۳۹ـ عربی محمدرضا ۴۰۳
۴۰ـ کایدی مجد عیدی محمد ۹۳
۴۱ـ صابریان قربانعلی ۱۰۴۳
۴۲ـ آقاپور سیدمصطفی ۲۶۶
۴۳ـ پورمحمد محمد ۱
۴۴ـ فصیحی مهدی ۷۳۶
۴۵ـ بخارایی سعید ۳۹۵
۴۶ـ میرمحمد خانی سمنانی منصوره‌سادات ۶۶
۴۷ـ صدیقی حسین ۱۹۰
۴۸ـ جمشیدی محمد ۳۱۷
۴۹ـ البویه علی‌محمد ۱۹۳
۵۰ـ آقایان عبدالمهدی ۲۱
۵۱ـ گودرزی فرج ۷۵۰
۵۲ـ رهبر جلال ۸۶۲
۵۳ـ لقایی محمدآقا ۱۰۱
۵۴ـ شریعت پناهی ناهید ۱۲۴
۵۵ـ بکطاشی محمدرضا ۱۲۲۳
۵۶ـ رحیمی علیرضا ۲۵۳
۵۷ـ ترکاشون سیاوش ۶۹۳
۵۸ـ خیرالدین محمدباقر ۸۷۳
۵۹ـ شفیعی فضل‌اله ۴۱۲
۶۰ـ حاجیلاری‌محمدصادق ۷۷۳
۶۱ـ کلانکی سلطانعلی ۱۲۰
۶۲ـ منیری حسین ۲۱
۶۳ـ عبدوس عبدالجواد ۱۸
۶۴ـ ناحی محمدرضا ۴۶
۶۵ـ مفتون منصوره ۷۴
۶۶ـ قاضی‌مرادی محمدجواد ۲۹۲۸
۶۷ـ تیموری زهرا ۷۱۷
۶۸ـ تقی‌زاده اصل یارام علیرضا ۳۸۰۰۶
۶۹ـ ابراهیمیان پرویز ۱۱۲۷
۷۰ـ داورپور داود ۹۳
۷۱ـ سادات‌شبیری سیدعلی‌اکبر ۸۶
۷۲ـ پارسائیان علی ۱۱۷
۷۳ـ اکبری ثابت سکینه ۱۲۷۸
۷۴ـ مولایی‌فرد علی ۵۲۰
۷۵ـ صوابیه ناصر ۳۲۹
۷۶ـ سلیمانگلی غلامرضا ۵۵۹
۷۷ـ مومنی علی ۳
۷۸ـ عزیزیان احمد ۲۸۶
۷۹ـ توکلی عمر ۴۹
۸۰ـ سرخانی محبوبه ۱۴۳
۸۱ـ بصیری احمد ۲۷۰
۸۲ـ آقاعمو سیدحسین ۵۵۸
۸۳ـ نوروزی مختار ۲۱۷۰۶
۸۴ـ گلشاهی پرشکوه ناصر ۱۳
۸۵ـ نقیبی اسفندیار ۵۶۵
۸۶ـ یوسفی‌نژاد حبیب‌الله ۵۶۵
۸۷ـ قدسی محمدرضا ۵۶۸
۸۸ـ عسگری رانکوهی‌سروتخانم ۸
۸۹ـ ولی‌پور احمد ۵۴۲
۹۰ـ علامه‌زاده مهدی ۲۳۶۴
۹۱ـ مولایی زهرا ۱۱۰
۹۲ـ رفیعیان علی‌اکبر ۳۲۳
۹۳ـ مشته اسماعیل ۱۸۱
۹۴ـ کریم‌دلاور جلال ۲۳۸
۹۵ـ سلامت‌منش زهرا ۵۷۶
۹۶ـ اعیانی ثانی محمد ۱۱۶۵
۹۷ـ اخلاقی حبیب‌اله ۶۱
۹۸ـ ستودگان سیدمحمدکریم ۶۲۱
۹۹ـ طاهریا مرضیه ۶۵۸
۱۰۰ـ واعظ شهرستانی محمد ۳۱۵۲۸
۱۰۱ـ نصیری بهجت‌الملوك ۳۰۵
۱۰۲ـ عزیزالدین شوکت ۱۲۲۷
۱۰۳ـ شاه حسینی محمدرضا ۲
۱۰۴ـ ضمیری محمدهادی ۲۵۴
۱۰۵ـ سایان علیرضا ۱۳۰۷
۱۰۶ـ عندلیب محمداسمعیل ۷۹۷
۱۰۷ـ خاتمی صدیقه‌بیگم ۳۹۷
۱۰۸ـ کرجی حسین ۷۸۸
۱۰۹ـ البویه قنبرعلی ۲۱۷۱۶
۱۱۰ـ صابر اردشیر ۶۱۴

ذخیره های مدرسه عالی تکنولوژی سمنان رشته طراحی صنعتی

۱ـ خاتمی اعظم‌السادات ۱۱۹۰
۲ـ دهنمکی عباس ۹۷۹
۳ـ صابر محمود ۲۰۱
۴ـ کوشا عذرا ۸۷۱
۵ـ عاطفی حسین ۳۱۵
۶ـ طیبی جعفر ۷۳۵
۷ـ رحمنی انارکی کیخسرو ۱۱۱۰
۸ـ اعوانی منیره ۱۰۱۴
۹ـ شیبی محمد حسن ۱۱۷۲
۱۰ـ پاهین محمدجواد ۱۸
۱۱ـ شیبانی محمد ۱۸۳
۱۲ـ جلالی محمد ۸۸۱
۱۳ـ محمدی‌زاده بلالمی حسن ۲۸۵۶
۱۴ـ نورانی ایرج ۸۵
۱۵ـ اتوکش مهدی ۱۰۹۵
۱۶ـ رجبی هوشنگ ۳۱۰
۱۷ـ حیرانی سید آقا ۲۰۳
۱۸ـ حاجی انزهایی آدینه محمد ۳۳
۱۹ـ علی جعفری جعفر ۷۴۱
۲۰ـ زکی‌زاده شبستری پروین ۱۳۱۲
۲۱ـ شاهمرادی سیف‌اله ۲۲۶۸۴
۲۲ـ مصطفی زاده عزیز ۳۵۹
۲۳ـ قاسم زاده یداله ۹۲۶
۲۴ـ معینیان قدرت‌اله ۸۰
۲۵ـ حسنی شریعت پناهی فهیمه ۱۴۸
۲۶ـ رفعیان علیرضا ۱۰۸۴
۲۷ـ عمویی سعید ۳۳۵۶
۲۸ـ محسنی هوشنگ ۳۲۳
۲۹ـ مشفق محمد رضا ۸۶۳
۳۰ـ عندلیبخواه ابوالقاسم ۵۷۴
۳۱ـ کامعی عبدالحسین ۲۹۱۹
۳۲ـ اکرم خدیجه ۵۸۲
۳۳ـ طاهریان رحیم ۹۰۸
۳۴ـ دوستمحمدی احترام ۸۶۵
۳۵ـ محمدی داریوش ۲۰۹۰۹
۳۶ـ سیف هاشمی سید مجتبی ۳۳۷
۳۷ـ محباشیا عباس ۱۲۳۶
۳۸ـ بابایی جمال ۳۱۵
۳۹ـ بابایی داود ۱۶
۴۰ـ مولایی عبدالعلی ۱۱۷۷
۴۱ـ فرخ‌نیا علیرضا ۳۷۴۸۱
۴۲ـ صمدی قلی ۳۰۷
۴۳ـ کریم سیروس ۵۰۹
۴۴ـ خالصی دوست عبدالحسین ۲۵
۴۵ـ صرفی غلامعلی ۳۴۲
۴۶ـ رهبر رقیه ۴۹
۴۷ـ یوسف زابی محمود ۲۰۴
۴۸ـ صفاخواه محمود ۷۲۴
۴۹ـ شفاهی غلامعلی ۲۰۶
۵۰ـ قبادی صفدر ۱۲۰
۵۱ـ کشور پرست غلامرضا ۲۴۵۰
۵۲ـ رضاییان گل‌ابراهیم ۱۸۲
۵۳ـ تقوی سید حسن ۲۰۱
۵۴ـ چیت‌ساز سیاوش ۱۶۸۳
۵۵ـ صالحی جعفر ۱۵۸
۵۶ـ خلیل‌نژاد محمود ۱۵۷
۵۷ـ سیدی عباس ۶۸۷
۵۸ـ رستمی حوا ۸۲۱
۵۹ـ عزالدین سیف اله ۲۸۴
۶۰ـ بیرجندی محمد مهدی ۱۵
۶۱ـ لاهوتی اشکوری عباس ۱۹۶
۶۲ـ قدرتی شوکت ۱۴۵
۶۳ـ پهلوانی حسن ۹۳۷
۶۴ـ ملکی کینمی همت‌اله ۱۶۹
۶۵ـ ملکی هاشیان حسین‌آقا ۶۱۷
۶۶ـ تبیانیان هاشم ۸۴
۶۷ـ لعل‌سنجان زهرا ۸۵۱۶۳
۶۸ـ حسنی شریعت پناهی قمرالزمان ۳۹۱
۶۹ـ ذوالفقاریان زاده محمدعلی ۲۲۷
۷۰ـ همتی قاسمعلی ۴۳۷
۷۱ـ کیا میرحسن ۲۵۴
۷۲ـ مظاهری محمدرضا ۱۷۲
۷۳ـ مهری اشرف ۲۱۷۰۱
۷۴ـ میزانی فاطمه ۴۸۹
۷۵ـ عبدالحسینی محمد ۶
۷۶ـ رهبر نسرین ۳۰
۷۷ـ میزانی حبیبه ۱۳۶۹۳
۷۸ـ صالحیان جلال‌الدین ۵۳
۷۹ـ مرادی حقیقی محمد ۱۹
۸۰ـ تقی‌پور حسین ۲۵۶۴
۸۱ـ رحیمیان محمود ۷۸۷
۸۲ـ رضاییان جوجاده علیرضا ۶۱۸
۸۳ـ نیکفرجام عزیزاله ۱۸
۸۴ـ خطیبی زهرا ۱۰۲
۸۵ـ بیطرف فاطمه بیکم ۶۶۸
۸۶ـ سحرخیز عبداله ۳۱
۸۷ـ نیکزاد فریدون ۴۸
۸۸ـ کاظمی نصرت‌اله ۴
۸۹ـ کلانتری عبدالعظیم ۵۰۷
۹۰ـ شریعت پناهی شهناز ۵۷۱
۹۱ـ قاری علی‌اصغر ۲۳۱
۹۲ـ حسنی شریعت پناهی حسن ۱۵۵
۹۳ـ عتباتی ابوالقاسم ۸۶۸
۹۴ـ علاالدین علی ۹۶۶
۹۵ـ پورسیف فرهمند ۲۲۳۹
۹۶ـ ثنایی عباس ۳۰۰
۹۷ـ وزیرزاده ناهید ۸۱۴
۹۸ـ گلشهر مسعود ۹
۹۹ـ رستمی جمشید ۱۱۶۶
۱۰۰ـ عبدالشاه محمد ۶۷۷
۱۰۱ـ بهرامیان علی‌اصغر ۳۲
۱۰۲ـ کشاورز محمدتقی ۶۰
۱۰۳ـ ریحانی ابوالفضل ۳۴۱
۱۰۴ـ زمانی حسین ۱۷۴
۱۰۵ـ صفابخش شهلا ۱۰۳۴
۱۰۶ـ لاریمی کوهی خیلی محمد ۵
۱۰۷ـ مداح مسعود ۸۰
۱۰۸ـ ثابت‌اقلیدی سید ماشاالله ۳۳۳
۱۰۹ـ آذرهوش جلال‌الدین ۸
۱۱۰ـ قاضی‌زاهدی علی‌محمد ۵۰

پذیرفته شدگان مدرسه عالی تکنولوژی سمنان رشته الکترونیک

۱ـ همتی عباس ۹۱۰
۲ـ جباری محمد تقی ۱۰۹۲
۳ـ اکرم محمدرضا ۵۹۱
۴ـ ترحمی تقی ۱۸۴
۵ـ صادقی تورج ۲۹۱
۶ـ مصطفوی سید غلامرضا ۵۳۲
۷ـ فرحزادی محسن ۴۵۷
۸ـ معماریان سیف‌اله ۹۷۳
۹ـ رستگار علی ۵۱۲
۱۰ـ تقدسی حسین ۱۰۷
۱۱ـ رضایی سنگسرکی اردشیر ۳۳۶
۱۲ـ رضایی مسعود ۱۷۱۳
۱۳ـ قدس فاطمه ۸۲
۱۴ـ سهراب علایی عبدالرحیم ۲
۱۵ـ اکرم زین‌العابدین ۴۴۰
۱۶ـ طهماسبی ایزدموسی حسن ۳۴۹۸
۱۷ـ ساجدی پور محمد حسین ۴۴۶
۱۸ـ فخر عبداله ۴۰۹
۱۹ـ طالبیان بیژن ۲۷۵۵
۲۰ـ بهرامی فرهنگ ۲۲۶
۲۱ـ مهاجری محمدحسن ۱۹۳
۲۲ـ شاکری فرعلی ۸۴۹
۲۳ـ اخوان‌دستمالچی سید محمدعلی ۱۱۲۷
۲۴ـ حیدرپور محمدباقر ۸۰
۲۵ـ طالبیدخنی محمد ۸۰
۲۶ـ فناعنکر زحمتکش علی‌اصغر ۲۹۵
۲۷ـ بنی‌اسدی احمد ۶۵۳
۲۸ـ بیموری علی‌اصغر ۳۴۵
۲۹ـ احدیان حسین ۴۶۲۴۶
۳۰ـ بهبودی اصل محمد حسین ۴۱۰
۳۱ـ غلامحسین زاده اکبر ۱۱۴
۳۲ـ مقبلی بهبهانی غلامرضا ۱۲۷۴
۳۳ـ بینشیان علی ۸۲
۳۴ـ حاتم‌زاده خانقاهی محمد ۱۳۱۲۵
۳۵ـ صدیق بهزادی مهدی ۲۷۰
۳۶ـ فقهی مهدی ۳۸۱۲
۳۷ـ خردل محمد جواد ۲۴۱
۳۸ـ صالحی سید احسان ۱۰۵
۳۹ـ رحیمیان حسام‌الدین ۲۱۴
۴۰ـ هادیزاده حمیدرضا ۲۴۷۹۱
۴۱ـ عندلیبی مرتضی ۵۴
۴۲ـ صالحی مجید ۱۰۰۷
۴۳ـ سرتیپی محمد ۲۳۷
۴۴ـ غیاث‌الدین خسرو ۸۲۱
۴۵ـ ذبیحی محسن ۱۰۰۷
۴۶ـ تنکستانی قاسم ۱۰۰۰
۴۷ـ خاتمی سید صادق ۴۹۵
۴۸ـ شهریاری فرامرز ۱۵۳۱
۴۹ـ خدام عباسی علی محمد ۸۶
۵۰ـ باقریان لتیباری فاطمه ۱۳۶
۵۱ـ سلاحی جعفری محمد رضا ۵۸۲۳۴
۵۲ـ نصیری علی اکبر ۷
۵۳ـ روزدار حبیب‌اله ۲۳۰
۵۴ـ اسحق تبار اندواری لطف‌اله ۷۰۰
۵۵ـ رحمانی حسین ۱۲۴۳
۵۶ـ اصفهانی احمد ۲۶۹
۵۷ـ عزتی احمد ۱۳۵۸
۵۸ـ جباری راد محمد ۱۰۹
۵۹ـ رستگاری فرهاد ۱۴۰۶
۶۰ـ قدس ازقسمت‌مداحان رباب ۶۰۳
۶۱ـ معمار محمد ۶۸۶
۶۲ـ ترحمی مصطفی ۷۰
۶۳ـ فضایلی کهکشان حسین ۴۰۱۴
۶۴ـ هاشمی محمد رضا ۳۶
۶۵ـ قنبرزاده مهدی ۱۰
۶۶ـ دری‌هادی ۲۳۶
۶۷ـ حسن آبادی امراله ۴
۶۸ـ اکرم یزدان ۶۲۸
۶۹ـ خسروی خلیل ۳
۷۰ـ صفر علیزاده عیسی ۴۲۵۳۹
۷۱ـ رضا زاده عبداله ۹۰۹
۷۲ـ بلوری محمد مهدی ۷۰
۷۳ـ خلوصی غلامعلی ۳۷
۷۴ـ کیمیاقلی اکبر ۹۹۷۱
۷۵ـ سهرابی حسین ۸۷۴
۷۶ـ مداح ربابه ۹۵۵
۷۷ـ احتشامی مرتضی ۸
۷۸ـ مداح روح‌اله ۳۸۵
۷۹ـ حاجیان حسنعلی ۸۴۸
۸۰ـ کیاکجوری بوذر ۳۵۸
۸۱ـ پرواسنی محمد مهدی ۱۵۹
۸۲ـ وقوفی مهریار ۵۲۱
۸۳ـ صفوی تهرانی غلامحسین ۲۷
۸۴ـ عالمی جعفر ۱۱۱
۸۵ـ اعوانی ابوالفضل ۸۵۰
۸۶ـ جلالت اسداله ۴۹۱۶۳
۸۷ـ بی‌لاپری رشید ۱۲۹
۸۸ـ همتی ولی‌اله ۶۰۰
۸۹ـ همتی علی اکبر ۲۱۴۱۹
۹۰ـ ابراهیمی رحمان ۴۲۸۰
۹۱ـ نسیمی غلامعلی ۳۸۰
۹۲ـ عباسی چهره برق انشااله ۴۳۴۳
۹۳ـ کریاسی حسین ۴۲۵
۹۴ـ پیرعطایی محمد ۷۴۲
۹۵ـ نوابیان مرتضی ۴۷۱
۹۶ـ ترحمی نقی ۵۲۴
۹۷ـ نوزن سید اسمعیل ۴۴۹
۹۸ـ زارع ازیرانی عباس ۴۲۶۹
۹۹ـ والی پروین ۷۵۰
۱۰۰ـ فرزین فرحسن ۱۶
۱۰۱ـ طاهریان خسرو ۴۲۳
۱۰۲ـ نقاش مودغلامرضا ۲۴
۱۰۳ـ مصطفایی علایی علی ۲۴
۱۰۴ـ خاتمی مظفر ۴۸۷
۱۰۵ـ مخبر دزفولی عبداله ۲۵۸
۱۰۶ـ رشیدان محمد حسین ۳۸۶
۱۰۷ـ نوروزی بهمن ۳۸۴۲
۱۰۸ـ برادران زهرا ۹۰۴
۱۰۹ـ بینشیان انسیه ۱۶۲
۱۱۰ـ نظری قربانعلی ۷۲۵

ذخیره های مدرسه عالی تکنولوژی سمنان رشته الکترونیک

۱ـ فتاحی ولی‌اله ۲
۲ـ اعوانی مسعود ۷۷۳
۳ـ حقیقت محمد علی ۶۱۱
۴ـ شیرزاد منوچهر ۷
۵ـ رضایی کلانتری مهدی ۱۲۷
۶ـ عزیزیان نصرت‌اله ۸۲۶
۷ـ علیزاده مقدم ماسوله هوشنگ ۴۲
۸ـ شکوهی هوشنگ ۹۰۳
۹ـ وروده موشی آباد ویکتور ۱۳۳۹
۱۰ـ عالمی بهرام ۲۳۱
۱۱ـ فهروندی مرتضی ۲
۱۲ـ شجاعی سید جلال ۳۲۵
۱۳ـ کیاسید حبیب‌اله ۲۹۴
۱۴ـ ربانی دستجرد شریفه ۶
۱۵ـ بی‌طرف حسن ۷۶۹
۱۶ـ قزوینیان ابوالحسن ۷۶۴
۱۷ـ رحمانیان رمضانعلی ۲۰۱
۱۸ـ برهانی عبدالجواد ۷۳
۱۹ـ خوش‌آهنگ محمد ۴۱۲
۲۰ـ شیرازی کلور غلامرضا ۱۳۳
۲۱ـ پاک غلامحسن ۱۴۶۶
۲۲ـ مستخدمی فرج‌اله ۱۰
۲۳ـ قدس احمد ۲۶۷
۲۴ـ حاملی کاخکی حسن ۱۲۵۸
۲۵ـ موسوی سید رحیم ۱۵
۲۶ـ سهرابی سعید ۴۷۲
۲۷ـ کرم‌الدین ابوالحسن ۵۱۹
۲۸ـ پهلوانیان غلامعلی ۱۰۳۶
۲۹ـ سنگی محمد حسن ۱۰۶۹
۳۰ـ کیایی‌سیدرحیم ۲۲۶
۳۱ـ کراتی علی‌نقی ۲۰۵
۳۲ـ ابراهیمیان غلامرضا ۲۱۸۹۲
۳۳ـ رستگار احمد ۱۲۲
۳۴ـ حاج علی اوغلی علی اصغر ۴۲۲۸
۳۵ـ اکرم حسین ۲۱۳
۳۶ـ شیرازی حسینعلی ۴۵۳
۳۷ـ دوستمندسرابی روح‌اله ۲۹۸۱
۳۸ـ ذوالقدر زاده محمد جواد ۳۸۰
۳۹ـ لطفی‌زهرا ۲۵۷
۴۰ـ میرکو غلامحسین ۱۳۶
۴۱ـ فیضی غلامعلی ۲۵۷
۴۲ـ فقاهتی سید محمد ۲۷۵۰۴
۴۳ـ شفیعی حسن ۲۱۵۱۹
۴۴ـ عطارلمراسخی محمد جواد ۲۴۳
۴۵ـ نصیری میرناصر ۵۷۰
۴۶ـ رودباری عبدالخالق ۱۲۷
۴۷ـ صداقتی محمد تقی ۶۶۱
۴۸ـ طباطبایی بفرویی سید اسداله ۶۷۳
۴۹ـ صحافی عطااله ۱۱۲۷
۵۰ـ برکم فرمان ۱۰
۵۱ـ ملاحی ابوالقاسم ۱۶
۵۲ـ بیاتی هرمز ۱۰۱۳
۵۳ـ حقیقت نسرین ۷۵۰
۵۴ـ ذوالفقاریان غلامحسین ۲۱۲
۵۵ـ سعیدی پور محمد آقا ۱۹
۵۶ـ اشهد حسن ۳۱۳
۵۷ـ دبیر مقدم محمود ۳۲
۵۸ـ آصفی‌نژاد عنایت‌اله ۲۱۳۳۸
۵۹ـ صیاد هژبرمنش یوسف ۳۷
۶۰ـ احمدی قزلدشتی علی اکبر ۱۹
۶۱ـ سعدی محمد باقر ۴۶۲
۶۲ـ خلیلی اسداله ۱۰۲۳
۶۳ـ دزاشیبی اصغر ۸
۶۴ـ کلانتری ذبیح‌اله ۲۱۳
۶۵ـ ظهوریرواز فرهاد ۷۰۶
۶۶ـ قصاب ابوالفضل ۱۰۸۷
۶۷ـ کلهری غلامعباس ۴۲۵
۶۸ـ موفقی عبداله ۳
۶۹ـ عاشوری یحیی ۱۰
۷۰ـ ابنعلی رحمت‌اله ۳
۷۱ـ رکابدار عباسعلی ۸۳
۷۲ـ تقی‌زاده یوسف ۵۶
۷۳ـ خسروآبادی علی اکبر ۶۰۷
۷۴ـ سلیمی محمد علی ۵۴
۷۵ـ همزیی محمد ابراهیم ۹۴۴
۷۶ـ طاهرخانی هاشم ۴۵
۷۷ـ پهلوان عبدالرضا ۹۱۹
۷۸ـ حبیبی محمد رضا ۳۴۰
۷۹ـ کلانتری حسین ۱۵۹
۸۰ـ روغنگران یزدی غلامرضا ۹۹۸
۸۱ـ حکمی پرویز ۹۵۰
۸۲ـ نیکویی عیسی ۱۰۴۶
۸۳ـ شهاب محمد رضا ۴۹۰
۸۴ـ اقتصادی علی اکبر ۲۱۰
۸۵ـ عربشاهی سید محسن ۵۱۱
۸۶ـ آریافر آقارضا ۴۷
۸۷ـ نظری غلامحسین ۲۱۴۲۹
۸۸ـ خالصی منصور ۳۶۵
۸۹ـ سکوت سید فضل‌اله ۱۲۱
۹۰ـ امیرجان عبدالغنی ۹۲۴
۹۱ـ شفابخش ابوالحسن ۷۲۵
۹۲ـ خالصی عبدالحسین ۵۷۳
۹۳ـ معمارلطف‌آباد سیاوش ۴۱۶۱۷
۹۴ـ سلامتی زواره سید سعید ۱۳۴۷
۹۵ـ کاشفی حسن‌آقا ۹۸۷
۹۶ـ طایفه هاشمی سید نصراله ۱۲۲۲
۹۷ـ والی محمد ۲۷۵۹
۹۸ـ غریبلتیاری‌محمدرضا ۷۰۳
۹۹ـ لواف سمنانی رمضان ۹۴۱
۱۰۰ـ شیردل عبدالملکی‌محمد علی ۹۰۶
۱۰۱ـ کیاسید علینقی ۲۸۹
۱۰۲ـ مفتون قدرت‌اله ۲۷۲
۱۰۳ـ ایزدی فرابراهیم ۲۲۲
۱۰۴ـ درخشنده ظفر ۷۰۸
۱۰۵ـ پورحسینی سید عباس ۷۴۹
۱۰۶ـ قدس علی اصغر ۱۱۰
۱۰۷ـ صادقی نقی ۸
۱۰۸ـ آقا محمد حسین تجریشی محمد ۵۴۰۴۲
۱۰۹ـ بهادری مرتضی ۳۸
۱۱۰ـ احمدی داغدار احمد ۴

م الف ۲۳۴۶۶

آگهی استخدام رسمی

سازمان هواپیمائی کشوری طبق مفاد قانون استخدام کشوری تعداد ۹۲ نفر را از طریق امتحان و مسابقه بشرح زیر استخدام می کند .

ردیف عنوان طبقه شغلی	تعداد مورد نیاز	محل جغرافیائی خدمت	شرایط احراز شغل	گروه قطعی
۱ـ مسئول تاسیسات	۴ نفر	اهواز ، بوشهر ، شیراز ، مشهد ، هرکدام یکنفر	دارا بودن مدرك فوق‌دیپلم در رشته مکانیك یا تاسیسات با ۶ سال تجربه	۶
۲ـ متصدی اطلاعات مرکز کنترل وپدافند هوائی	۱۹ نفر	تهران	دارا بودن دیپلم کامل متوسطه در رشته طبیعی یا ریاضی و آشنائی به زبان انگلیسی	۴
۳ـ متصدی توجیه خلبانان و طرح پرواز	۱۹ نفر	تهران ۷ نفر شیراز و اصفهان هرکدام ۶ نفر	دارا بودن دیپلم کامل متوسطه در رشته طبیعی یا ریاضی و آشنائی به زبان انگلیسی .	۴
۴ـ آمارگر	۶ نفر	تهران ۳ نفر اصفهان و شیراز و آبادان هرکدام یکنفر	دارا بودن دیپلم کامل متوسطه در رشته ریاضی یا طبیعی و طی دوره آمار	۴
۵ـ نقشه‌کش	۲ نفر	تهران	دارا بودن دیپلم کامل متوسطه در رشته ریاضی یا طبیعی وطی دوره نقشه‌کشی	۴
۶ـ حسابدار	۲ نفر	تهران	دارا بودن دیپلم کامل متوسطه وطی دوره حسابداری مقدماتی	۴
۷ـ تکنیسین ساختمان	۱ نفر	تهران	دارا بودن دیپلم کامل متوسطه در رشته راه و ساختمان یا ریاضی یا طبیعی	۴
۸ـ تکنیسین مکانیك	۳ نفر	اصفهان . رضائیه . همدان هرکدام یکنفر	دارا بودن مدرك دیپلم کامل متوسطه در یکی از رشته‌های برق و مکانیك، مکانیك صنایع فلزی. صنایع فولادی، فلزکاری	۴
۹ـ تکنیسین تاسیسات	۴ نفر	اهواز ۲ نفر بوشهر یکنفر زاهدان یکنفر	دارا بودن دیپلم کامل متوسطه دررشته مکانیك یا تاسیسات.	۴
۱۰ـ تکنیسین برق	۶ نفر	اهواز ، اصفهان ، بوشهر ، زاهدان ، رشت و رامسر	دارا بودن دیپلم کامل متوسطه ، در رشته برق یا برق و مکانیك	۴
۱۱ـ متصدی اطلاعات پرواز	۲ نفر	آبادان یکنفر ، کرمان یکنفر	دارا بودن مدرك دیپلم کامل متوسطه و کارآموزی درزمینه مربوطه	۴
۱۲ـ جمعدار جنسی	یکنفر	بوشهر	دارا بودن مدرك پایان دوره اول متوسطه و طی دوره کارآموزی جمعداری	۳
۱۳ـ بایگان ۲	یکنفر	تهران	دارا بودن مدرك پایان دوره اول متوسطه و طی دوره بایگانی	۳
۱۴ـ کمك الکتریسین	۲ نفر	تهران	دارا بودن مدرك تحصیلی پایان دوره ابتدائی و گذراندن دوره آموزشی برق یا داشتن دو سال تجربه در رشته‌شغلی خدمتکار فنی	۲
۱۵ـ مکانیسین ماشین آلات	۳ نفر	رضائیه ۲ نفر شیراز یکنفر	دارا بودن مدرك تحصیلی پایان دوره ابتدائی و گذراندن دوره آموزشی مکانیك ماشین آلات یاداشتن دوسال تجربه در رشته شغل خدمتکار فنی	۲
۱۶ـ مکانیسین دستگاه های تهویه	۲ نفر	بوشهر یکنفر . یزد یکنفر	دارا بودن مدرك تحصیلی پایان دوره ابتدائی و گذراندن دوره آموزشی تهویه یاداشتن دو سال تجربه در رشته شغل خدمتکار فنی	۲
۱۷ـ راننده	۱۰ نفر	تهران ۴ نفر آبادان ۳ نفر بوشهر یکنفر و شیراز دو نفر	دارا بودن مدرك تحصیلی پایان دوره ابتدائی و گواهی نامه رانندگی پایه دوم همگانی	۲
۱۸ـ خدمتگزار	۴ نفر	بوشهر ۳ نفر یزد یکنفر	دارا بودن مدرك تحصیلی پایان دوره ابتدائی	۱
۱۹ـ سرویس کار (ماشین شوی)	۱ نفر	تهران	دارا بودن مدرك تحصیلی پایان دوره ابتدائی .	۱

تذکر : در مورد مشاغل ردیف ۲ و ۳ (متصدی اطلاعات مرکز کنترل وپدافند هوائی . متصدی توجیه خلبانان و طرح پرواز) فقط داوطلبان متولد ۱۳۲۹ ببعد می توانند در امتحانات ورودی شرکت نمایند.
داوطلبان واجد شرایط می توانند برك درخواست ذیل این آگهی را تکمیل کرده با دو قطعه از آخرین عکس ۴ × ۳ خود ورسید بانکی مبنی بر پرداخت حق ثبت‌نام دریکی از شعب بانك ملی ایران به حساب شماره ۹۸۰ خزانه نزد بانك مرکزی ایران حداکثر تا ده روز پس از انتشار این آگهی باپست سفارشی به نشانی : تهران . خیابان شاهرضا روبروی دانشگاه تهران . سازمان هواپیمائی کشوری . اداره کارگزینی امور استخدامی ارسال دارند .
حق ثبت‌نام برای داوطلبان ردیف یك ۴۰۰ ریال از ردیف ۲ تا ردیف ۱۴ ، ۳۵۰ ریال و از ردیف ۱۴ تا آخر ۱۵۰ ریال می باشد . به مدارکی که فاقد رسید بانکی باشد یا بعد از مهلت مقرر به پست تحویل گردد ترتیب اثر داده نخواهد شد . (وجه مذکور بهیچ‌عنوان مسترد نمی‌شود)
پروانه ورود به جلسه امتحان و مسابقه در روز های ۱۹ و ۲۰ اسفند در محل سازمان هواپیمائی کشوری بین داوطلبان توزیع خواهد شد . تاریخ و محل امتحان و مسابقه در پروانه مذکور درج شده است .

سازمان هواپیمائی کشوری

برگ درخواست شغل از سازمان هواپیمائی کشوری

نام خانوادگی　نام　نام پدر　شماره‌شناسنامه　محل‌صدور　تاریخ تولد　مدرك و رشته تحصیلی
وضع خدمت وظیفه　شغل مورد تقاضا (فقط یك شغل)　شهر مورد تقاضا (فقط یك شهر)　نشانی کامل : شهر
خیابان　کوچه　پلاك　شماره تلفن　امضاء داوطلب

در مراسم تاسیس شرکت تعاونی کارکنان کاوکار سهامی ، کارگران اعلام کردند :

کامیون ماک در ایران سابقه درخشان دارد

دادن سرویس خوب و تحویل بموقع لوازم یدکی و تطبیق مشخصات فنی انواع ماک با شرایط اقلیمی ایران

بوسیله شرکت کاوکار سهامی دوام ماک را تضمین کرده است

کامیونهای ماک در ایران از زمان جنگ تاکنون بارکشی میکنند و این حقیقتی غیر قابل انکار است و سرویس منظم موجب دوام چشمگیر کامیونها شده است

در شرکت کاوکار سهامی برای تامین رفاه کارگران شرکت تعاونی مصرف تاسیس گردید و هیئت مدیره شرکت تعاونی طی مراسم خاصی انتخاب شدند

از راست بچپ آقایان : مختاری ، حیدری ، هنرور ، جزایری ، مشیر بهرام ، یمینی ، افشار، اعضای هیئت مدیره شرکت تعاونی مصرف کارگران کاوکار سهامی در اولین جلسه پس از انجام انتخابات

دوام ابدی کامیون های ماک را در ایران سرویس خوب و تحویل لوازم یدکی بموقع و دلسوزی کارشناسان کاوکار سهامی تامین کرده است

شرکت تعاونی کارگران شرکت کاوکار سهامی طی مراسمی تاسیس شد . دراین مراسم کارگران واحد صنعتی کاوکار سهامی ، کارمندان و آقای منوچهر میرداماد مدیر عامل شرکت و نماینده وزارت کار حضور داشتند . شرکت کاوکار سهامی نماینده انحصاری کامیون های ماک در ایران طی پنجاه سال سابقه کار با دادن سرویس استاندارد برای کامیون های ماک دوام و غیر قابل رقابت بودن خودروهای ماک را تضمین کرده تا آنجا که دوام پنجاه ساله این کامیون ها در ایران موجب حیرت همگانی شده است . با استفاده از سرویس منظم شرکت کاوکار سهامی و تحویل بموقع لوازم یدکی ماک در سراسر ایران ، ماک های جنگی که همزمان با جنگ دوم جهانی وارد ایران شده اند هم اکنون مدت سی سال است که هم راههای کشور بارکشی میکنند و این حقیقتی انکار ناپذیر است . رمز دیگر موفقیت کامیون های ماک در ایران آنست که شرکت کاوکار سهامی بمنظور رعایت منافع کامیونداران همواره پیش از وارد کردن انواع کامیون های ماک به کشور مشخصات این کامیون ها را با شرایط اقلیمی ایران تطبیق داده و از آن پس اقدام به وارد کردن کامیون نموده است .

دراجتماع کارگران شرکت کاوکار سهامی که برای تاسیس شرکت تعاونی در سالن بزرگ تعمیرگاه کاوکار سهامی گرد آمده بودند، نماینده کارگران سخن گفت . او اظهارداشت که برای تامین رفاه کارگران و برحسب موافقت آقای منوچهر میرداماد مدیر عامل شرکت کاوکار سهامی یکی دیگر از خواسته هایشان بمرحله اجرا درآمده و خاطرنشان ساخت که تاسیس شرکت تعاونی مصرف کارگران موجب تامین رفاه همگانی خواهد شد . نماینده کارگران همچنین افزود: بطوریکه استحضار دارند تاکنون اقدامات موثری در زمینه تامین رفاه کارکنان شرکت کاوکار سهامی برداشته شده که بجا است از این اقدامات سودمند قدر شناسی گردد. ازجمله سهیم شدن کارگران در سود کارگاه ، پرداخت این سود ، اجرای طرح طبقه بندی، ایجاد گرمابه و رستوران مدرن برای کارگران است و امروز اقدام مفید دیگری که موجب تامین رفاه بیشتر کارگران خواهد شد به مرحله اقدام میرسد و آن تاسیس شرکت تعاونی مصرف است .

شرکت تعاونی مصرف بی تردید جوابگوی بسیاری از نیاز های کارگران خواهد بود و این شرکت که در نتیجه حمایت و پشتیبانی مدیر عامل شرکت و همکاری فرد فرد کارگران بوجود آمده موجب آسان شدن کار خرید نیازمندیها و کاهش هزینه های زندگی کارگران خواهد شد .

نماینده کارگران گفت: قدم اول را در این مورد کارفرمایان جوان و دلسوز ما برداشته و حال نوبت کارگران است که باید دست در دست بگذارند و از اقدامی که شده بهره برداری کنند .

در این موقع یکی از کارگران پیرامون انتخابات شرکت تعاونی سخن گفت و اظهار داشت : برای اینکه همکاران عزیز شمه ای از کار شرکت را بدانند لازم است کمی توضیح داده شود . کارگرانی که برای عضویت هیئت مدیره کاندیدا شده اند از میان خود ما بدون هیچگونه غرض و نظری معرفی گردیده اند و سعی شده اشخاصی انتخاب کردند که صرف نظر از کاردر شرکت افراد مفیدی برای شرکت تعاونی باشند و هرکدام بنوبه خود بتوانند واقعا برای پیشبرد هدف های شرکت تعاونی به نوعی فعالیت دست بزنند .

آقایان باید بدانند که این اعضاء هیچگونه حقوق و مزایائی دریافت نمی دارند و رئیس شدن دراین هیئت هدف اصلی نمی باشد و چیزی را ثابت نخواهد کرد و مهم آنست هیئتی که از طرف شما انتخاب میگردند برای شما چه خواهند کرد . چون امروز شنیده شد که این شرکت پس از تشکیل با سرمایه گذاری اعضاء میتواند اجناس مصرفی خود را دست اول از شرکت تعاونی کل دریافت و با سود بسیار کم در اختیار اعضاء خود بگذارد و البته سودی که از فروش بدست میاید طبق اساسنامه شرکت آخر سال بین اعضاء تقسیم میگردد .

ناطق به سخنان خود ادامه داد و گفت : امیدوارم این شرکت با حسن نیتی که وجود دارد بتواند قدم های موثری در زمینه بهبود وضع زندگی و تامین لوازم مورد نیاز کارگران برداشته و موفق شود تا کالا ها را به قیمت مناسب در اختیار اعضاء بگذارد .

نماینده کارگران در پایان گفت: بسیاری بجاست در این مجمع که کلیه کارکنان شرکت جمع هستند از آقای منوچهر میرداماد که به حق همیشه هدفشان بهتر زیستن کارکنان شرکت بوده قدردانی و سپاسگزاری گردد .

سپس به سخنان خود خاتمه داد .

عکس اجتماع کارگران شرکت کاوکار سهامی را هنگام انتخابات شرکت تعاونی مصرف نشان میدهد .

دراینموقع آقای منوچهر میرداماد مدیرعامل کاوکار سهامی پشت تریبون آمد و چنین گفت : بسیار خوشحالم که امروز برای جامه عمل پوشاندن بیک کار مهم انسانی و اجتماعی دورهم گرد آمده ایم . این اولین جلسه عمومی ومشترک ما در شرکت کاوکار سهامی است و امید آنست که در آینده با تشکیل جلسات متعدد برای حل مسائل به ترتیب اهمیت اقدام نمائیم.

مدیرعامل گفت :وعده هائی که داده بودیم همه مورد عمل قرار گرفته وامروز شرکت تعاونی مصرف کارگران تاسیس میشود و در آینده اقدامات مفید دیگر رانیز مرحله بمرحله انجام خواهیم داد.

مدیرعامل گفت: در کشوری که رهبرش شاهنشاه آریامهر در تمام موارد در صدد تامین اقدامات رفاهی برای مردم می باشند ، طبیعی است که کارفرما نیز باید درصدد ایجاد تامین و آسودگی برای کارگران برآید. در گذشته ما از شما خواستیم تا برای پیشرفت کار شرکت کوشش نمائید وچون این کوشش ها موجب موفقیت گردید حال وظایف ما انجام میگردد و همه باهم برای پیشرفت صنایع کشور همگامی و همکاری می کنیم.

آقای منوچهر میرداماد درپایان گفت : درشرکت کاوکار سهامی میان کارگر و کارفرما فاصله ای وجود ندارد و ما آنقدر بهم نزدیک هستیم که هیچ نیروئی نمی تواند دراین واحد صنعتی میان کارفرما و کارگر جدائی ایجاد کند.

پس از این سخنان ، مدیر عامل محل انتخابات را ترک گفت و کارگران پس از تعیین هیئت موسس برای انتخاب اعضای هیئت مدیره شرکت تعاونی مصرف شرکت کاوکار سهامی رای دادند و درنتیجه آقایان : محمود افشار، هوشنگ یمینی، نظام الدین جزایری ،حسن مشیر بهرام ، فیروز هنرور بعنوان اعضای اصلی هیئت مدیره و مسعود ایمانی، محمد سعیدی بعنوان اعضای علی البدل هیئت مدیره و محمد صالح پوستچی، محمود مختاری ،رحمان حیدری بعنوان بازرسان هیئت مدیره شرکت انتخاب شدند.

تفسیر اقتصادی

نوشته : پروفسور اشینگر
مشاور اقتصادی سوئیس بانک کوپرایشن

تورم یار کود؟ کدامیک جدی تر است؟

برای درک این حقیقت که اوضاع پولی، مالی واقتصادی جهان غرب در حال حاضر ،بیش از هر زمان دیگر، بخصوص از جنگ جهانی دوم تاکنون ،آمیخته به مشکلات،فشار ها وعدم ثبات است، نیازی به بدبینی زیاده از حد نیست. نه فقط در سال های اخیر تورم با اثرات مخربتری همراه بوده و ابعادی جهانی یافته است ،بلکه همزمان با این امر، خطر کاهش فعالیت های صنعتی وافزایش بیکاری سایه تهدید آمیز خود را بر صحنه اقتصاد جهان سنگین تر کرده است .عدم اعتماد در بخش فعالیت های مالی که علت آن زیانهای فراوان تعداد زیادی از بانکها، در نتیجه معاملات ارزی ومشکلات نقدینگی آنها بوده بی ثباتی حاکم بر بازار های پولی و مالی را شدیدتر کرده است. بعلاوه، وضع موازنه پرداخت ها و سیستم پولی و بازرگانی بین المللی ، بدنبال افزایش سریع وناگهانی قیمت نفت در سال گذشته، تحت فشارهای شدیدی قرار گرفته است. سئوالی که اکنون مطرح میگردد ،اینست که ما این خطرات را تا چه حد بنحو جدی ارزیابی کرده وچگونه میتوانیم ،اگر ممکن باشد، بر آنها غلبه کنیم؟

تورم ورکود:

چگونه ما بایستی تهدید کنونی تورم ورکود را ارزیابی کنیم ؟چگونه این واقعیت را میتوان توصیه کرد که علیرغم وجود بیکاری در اقتصاد کشور های مختلف ،وجود تورم نیز غیر قابل انکار میباشد. کدامیک ازاین دو خطر، تورم یا رکود، امروزه جدیتر بوده و سیاست اقتصادی کشورها در چه جهتی بایستی هدایت شود؟

تورم که منشاء آن را در همه جا درفزونی تقاضا برعرضه کالاها میتوان دانست وبرای مدتها بعنوان وسیله مطمئنی جهت نیل به اشتغال کامل وحفظ آن تلقی میگردید ،اکنون درموارد فراوانی، دیگر تاثیر مثبتی بر اشتغال عوامل تولیدی نداشته و بتدریج بازدستدادن خصوصیات تورم ناشی از تقاضا، شکل تورم ناشی از هزینه رابخود گرفته است.این موارد را میتوان در سیر صعودی دستمزد ها و قیمت ها،علیرغم افزایش کم کل تقاضا برای مصرف،موردیکه بعلت کاهش تقاضا، هزینه تهیه کالاها بزیان سود افزایش پیدا میکند و درنتیجه سرمایه گذاری صنعتی تنزل میباید، در افزایش قیمت ها که سبب بروز کمبود نقدینگی گردیده و به بروز حالت ضدتورمی کمک میکند، روند مصرف آهسته تر از سیر صعودی دستمزد ها ،جستجو کرد .

بقول وزیر دارائی آلمان درمجمع عمومی سالانه صندوق بین المللی پول درسال گذشته «پیدایش خطر رکود نتیجه تعقیب سیاست ثبات اقتصادی نبوده، بلکه بعلت وجود تورم وافزایش بیش از حد قیمت هاست ».

ظاهرا این حقیقت که تورم در درازمدت دارای هیچگونه اثر قاطع شفابخشی برای اشتغال کامل نبوده بلکه مآلا و بنحو غیرقابل انعطافی منتهی به رکود خواهد گردید ، هنوز از تایید عمومی برخوردار نمیباشد. نکته ای که در حال حاضر اذهان صاحبنظران را بخود جلب کرده ، ترس ازاین واقعیت است که یک سیاست ضدتورمی میتواند سبب نزولی فعالیت های اقتصادی را که هم اکنون در کشورهای مختلف درحال شکل گرفتن است، تشدید کند. بهمین دلیل هم اکنون زنگهای خطر در بسیاری از کشورها بصدا در آمده است. فریادهای اعتراض که حاکی از قریب الوقوع بودن یک رکود جهانی میباشد .اوج میگیرد و مردم کشورهای مختلف از تغییری بنیادی درجهت رها ساختن اقدامات محدود کننده ضدتورمی واتخاذ یک سیاست اقتصادی تورمی، جانبداری میکنند.

البته برای چنین نظریه بدبینانه ای درباره شرایط اقتصادی جهان هیچگونه توجیهی نمیتوان ارائه نمود و تمام استنباطات ناشی ازاین نظریه نیز خطرناک و شتاب آمیز میباشد. همچنین این حقیقت رانیز نمیتوان کتمان کرد که علائم حاکی ازرکود درکشورهای مهمی مانند امریکا،اروپای غربی و ژاپن مشاهده گردیده واین که خصوصیت همزمان بودن این علائم ممکنست سبب طولانی تر و مهمتر گردیدن سیر نزولی فعالیت های اقتصادی گردد . بهرحال ،پیش بینی های صاحبنظران همگی ازیک رکود کوتاه مدت درنیمه دوم سال جاری که یکدوره افزایش فعالیت های اقتصادی رابدنبال خواهد داشت، حکایت مینماید. ولی اگر سیر نزولی وهمزمان فعالیت های اقتصادی دربیشتر کشورها جدی تر از آنچه دراینگونه پیش بینی ها اظهار گردیده،ادامه یابد، بازهم بهیچوجه نمی توان احتمال وقوع رکودی را مانند آنچه درسالهای ۳۳ـ۱۹۲۹ شاهد آن بودیم،صحیح دانست،زیرا اولا درحال حاضر برخلاف سالهای مذکور، جهان با یک بحران تورمی، نه یک رکود پولی دست بگریبان میباشد.

ثانیا گرچه بورس های جهان هم اکنون فعالیت های سفته بازی فراوانی راپشت سر گذاشته است، معهذا شرایط مالی کشور ها مانند دهه ۱۹۳۰ شدیدا تحت تاثیر چنین جریانات ناسالمی قرار نگرفته است .ثالثا مخالفت های سیاسی با بیکاری دسته جمعی خیلی بیشتر از آنزمان بوده و کوشش هائی که در جهت تحقق اشتغال کامل صورت میگیرد، پی گیر تر از کوشش های مشابه درآن موقع میباشد. رابعا ابزار و مهارتهای فنی برای مبارزه با رکود اقتصادی امروز بمراتب ازچهل سال قبل کاملتر گردیده است.

بررسی هفته :

نبض بازار

تب رونق به جان بازار افتاده است

بازار اینک گرمترین روز های سال را می‌گذراند ... خرید های نوروز بازار را رونق بی سابقه‌ای داده است .

بازار هفته گرمی را در حالی پشت سر میگذارد که پرداخت حقوق بهمن در آخرین روز هفته ، ـ امروز ـ معاملات پررونق تری را برای آیندگان نوید میدهد . پرداخت حقوق اسفند ظرف ۱۵ روز آینده ، وهمچنین پرداخت پاداش و عیدی در همین مدت ، روزهای داغ تری را برای بازار نوید می دهد .

معاملات کلیه اقلام کالاها بویژه منسوجات پشمی و نخی،پوشاک، آماده و مواد خوراکی در سطوح مختلف ودرحجم وسیع جریان داشت . تنها معاملات صادراتی چند قلم از کالا های سنتی صادراتی مثل پنبه ، بعضی اقلام خشکبار و اجناس نظیر آن متوقف بود .علت این توقف ناگهانی را محافل بازار شناور شدن ارزش ریال در مقابل دلار و کاهش احتمالی دلار توجیه می کنند . آنها معتقدند این تصمیم تا ایجاد بازار سلف ارز در ایران ، مشکل تازه ای است که درپیش روی صادرکنندگان کالا های سنتی قرار خواهد داشت . صادرکنندگان باتوجه باین که هنوز بازار سلف ارز بوجود نیامده ، با متوقف کردن خرید و فروش به مقابله با آثار احتمالی شناور شدن ریال رفتند تا ازاین طریق اززیان احتمالی پیش گیری کرده باشند . تجار صادرکننده برای رهائی از این بلاتکلیفی که برای صدور بقیه کالاهای سنتی در معاملات صادراتی آنان پیش آمده است ، ایجاد بازار سلف ارز را یکراه حل منطقی او صولی میدانند . و انتظار دارند هرچه زودتر چنین بازاری بوجود آید . بلاتکلیفی و توقف معاملات صادراتی روی قیمت های کالا های صادراتی سنتی تاثیر گذاشت و سبب شد که قیمت بعضی اقلام این کالاها ،از جمله پنبه و چند قلم ازخشکبار، کمی کاهش یابد .

حجم پول

حجم پول درگردش درهفته ای که گذشت خوب بود ، اما در نرخ بهره برای امضاء های درجه دو و سه تغییری نسبت به هفته قبل پیش نیامد . افزایش دادوستد و سرازیرشدن پول به بازار ، باعث افزایش حجم پول درگردش در بازار شده است . نرخ بهره برای امضاء های درجه یک حداقل ۱۲ وحداکثر از ۱۵ درصد تجاوز نکرد . نرخ بهره برای امضاء های درجه دو و سه حداقل ۱۸ و حداکثر ۲۲ درصد بود .

معاملات منسوجات پشمی ، نخی وپوزه انواع فاستونی گرم بود، اما هنوز از تقلیل قیمت ها که ظرف دو هفته گذشته برای اقلام مختلف منسوجات پشمی،فاستونی ومنسوجات نخی اعلام شد ، در سطح خرده فروشی خبری نیست. بهمین جهت قیمت ها ، همان قیمت های هفته های قبل بود . تنها تاثیری که تصمیم اخیر مرکز بررسی قیمت ها در مورد تقلیل قیمت ها در بازار داشته،جلوگیری از افزایش قیمت ها است . زیرا معمولا هنگامی که تقاضا برای خرید کالائی فزونی مهم گیرد ، قیمت ها افزایش می یابد حال آنکه در فصل پررونق کنونی نرخ پارچه افزایش نداشته است .

معاملات پوشاک و کفش ازسایر کالاها گرمتر بود.معاملات پوشاک درخارج از چهاردیواری بازار تحت الشعاع حراج ها قرارداشت. اما مصرفکنندگان عموما ازقیمت های حراجی ناراضیند ومعتقدند که حراجها باید طبق ضوابطی درآید و قیمت ها کنترل شود.

طلا ـ گندم

قیمت طلا این هفته نوسان چشمگیری نداشت . البته اوایل هفته نرخ ها افزایش یافت وشمش طلا دربانک ملی تاکیلوئی ۲ هزار تومان ودر بازار آزاد تامثقالی ۹ تومان گران شد ، اما در روز های آخر هفته باچند نوسان کاهشی، مجددا قیمت ها کم و بیش به سطح اواخر هفته گذشته برگشت .

تنزل قیمت چای خارجی از هنگام برقراری تسهیلات جدید ترخیص که ، سبب شد مقدار زیادی چای وارداتی به بازار عرضه شود،در بعضی اقلام تاکیلوئی ۱۰ تومان بود. معاملات درسطح عمده فروشی بانتظار کاهش های مجدد تقریبا ساکت بود.

معاملات دربازار گندم با قیمت های حدود دولتی جریان داشت. سازمان غله از اول هفته جاری روزانه ۵۰۰ تن گندم بافیمت دولتی ، تنی هزار تومان ، برای فروش به مرغداریها عرضه کرد واعلام داشت چنانچه مرغداریها احتیاج بیشتری داشته باشند، نیاز آنهارا تامین خواهد کرد . عرضه گندم درسطوح مختلف و برای گروههای مصرفکننده عمده ، موجب متعادل شدن قیمت این محصول در بازار گردیده است .

معاملات دربازار مصالح ساختمانی کم و بیش جریان پیدا کرد، قیمت ها فقط، برای یکی ، دوقلم تیرآهن که زمینه کمتری در بازار داشتند ، مختصری ترقی داشت .

زمینه اقلام مختلف تیرآهن در حال حاضر دربازار تقریبا خوب است .

معاملات دربازار فرش نیز رونق داشت و خرید های نوروزی فرش درسطح وسیع آغاز گردید . گروهی از مطلعین امور فرش ، گرمی معاملات فرش را نتیجه توقف معاملات زمین وسرازیر شدن پول برای خرید فرش توجیه می کنند.

بهمن دانشگاه

دانشکده پزشکی رازی

برنامه میزگرد و کنفرانسهای گروه آموزشی گوش و گلوو بینی درباره بیماری منیر دربیمارستان امیراعلم

پنجشنبه ۵۳ر۱۱ر۲۴ ساعت ۸½

۱ـ هیستولوژی و فیزیولوژی سیستم وستیبولر ـ آقای دکتر موسوی
۲ـ اتیوپاتولوژی بیماری منیر ـ آقای دکتر خالصی

پنجشنبه ۵۳ر۱۲ر۱ ساعت ۸½:

۱ـ علائم و تشخیص بیماری منیر ـ آقای دکتر امیری
۲ـ درمانهای طبی و جراحی منیر ـ آقای دکتر ملتجی

پنجشنبه ۵۳ر۱۲ر۸ ساعت ۸½:

۱ برنامه میزگرد درباره بیماریهای منیر باشرکت کنفرانس دهندگان

م الف ۲۲۱۸۴

استخدام در نیروی هوائی شاهنشاهی

نیروی هوائی شاهنشاهی تعدادی داوطلب برای تحصیل در دانشکده خلبانی با شرایط وامتیازات زیر استخدام مینماید .

الف ـ شرایط :

۱ـ تابعیت دولت شاهنشاهی ایران ومتدین بودن بیکی از ادیان اسلام، مسیحی، کلیمی و زرتشتی .

۲ـ داشتن گواهینامه دور کامل دبیرستان (ریاضی ، طبیعی یا ادبی) و داشتن حداکثر سن ۲۴ سال (برای کسانی که خدمت زیر پرچم را انجام داده اند ۲۵ سال).

۳ـ داشتن صحت مزاج و تناسب اندام برابر گواهی بهداری نیروی هوائی و داشتن حداقل قد ۱۶۱ سانتیمتر .

۴ـ نداشتن پیشینه بد .

۵ـ نداشتن همسر و اولاد و کسان تحت تکفل وسپردن تعهد خدمت طبق مقررات ارتش شاهنشاهی.

ب ـ حقوق ومزایا:

۱ـ دانشجویان در مدت تحصیل شبانه روزی بوده و علاوه براینکه هزینه ای متحمل نمیشوند ماهانه در سال یکم ۱۱۷۰۰ ریال و بلافاصله پس از آغاز پرواز ۱۷۹۵۰ ریال و در سال دوم مبلغ ۱۸۹۵۰ ریال ودر سال سوم ۱۹۹۵۰ ریال دریافت خواهند داشت و پس از احراز موفقیت در آزمایشات ،و پایان دوره ضمن اخذ لیسانس نظامی به درجه ستوان دومی خلبان مفتخر و برابر قانون از ترفیعات بعدی بهره مند میگردند.

۲ـ اولین حقوق و مزایای افسری در مرکز ۳۹۳۶۰ ریال و درخارج از مرکز حداکثر ۵۴۰۲۰ ریال خواهد بود .

۳ـ افسران ازمزایای گوناگون نظیر پس انداز تامین آتیه که با کمک وزارت جنگ وبهره حاصله مبلغ آن درصورت ۳۰ سال خدمت در حدود ۳۶۰۰۰۰۰ ریال بالغ میگردد وام مسکن باشرایط مناسب استفاده از خانه های سازمانی . درمان رایگان خود و خانواده، خرید از فروشگاه های ارتشی با تخفیف قابل ملاحظه و اعزام بدوره های خارج از کشور و غیره بهره مند میگردند.

داوطلبانی که پس ازمعاینات پزشکی تشخیص داده شد احتیاج به معالجه، عمل جراحی و سایر اقدامات بهداشتی و پزشکی داشته باشند تحت نظر بهداری نیروی هوائی تحت معالجه قرار گرفته و پس از سلامتی کامل دوره مربوطه را طی خواهند کرد .

داوطلبان برای استفاده از موقعیت و ثبت نام میتوانند هر چه زودتر با عین مدرک تحصیلی و فتوکپی آن عین شناسنامه (عکس دار) و دو برگ فتوکپی آن و ۲۲ قطعه عکس ۴×۳ تا تامین احتیاج همه روزه باستثناء تعطیلات رسمی از ساعت ۷ الی ۱۴ در تهران بفرماندهی آموزش های هوائی واقع در خیابان دماوند،ایستگاه فرودگاه ودرشهرستانها به پایگاه ها و ایستگاه های هوائی وتیم های سیار اعزامی مراجعه نمایند.

نیروی هوائی شاهنشاهی

نتیجه قرعه کشی بلیطهای اعانه ملی

سری ۱۲۶۱
چهارشنبه ۵۳/۱۱/۳۰

برنده‌گان ۵ تومانی: ۸
برنده‌گان ۱۰ تومانی: ۸۴
برنده‌گان ۵۰ تومانی: ۰۷۳
برنده‌گان ۵۰۰ تومانی: ۱۵۶۵

برنده‌گان ۱۰ هزار تومانی	برنده‌گان ۵ هزار تومانی	برنده‌گان ۲ هزار تومانی	برنده‌گان ۱ هزار تومانی
۰۱۴۲۷۱۴	۰۱۶۰۲۰۸	۰۱۵۳۷۰۳	۰۱۸۸۹۵۰
۰۲۴۲۷۱۴	۰۲۶۰۲۰۸	۰۲۵۳۷۰۳	۰۲۸۸۹۵۰
۰۳۴۲۷۱۴	۰۳۶۰۲۰۸	۰۳۵۳۷۰۳	۰۳۸۸۹۵۰
۰۴۴۲۷۱۴	۰۴۶۰۲۰۸	۰۴۵۳۷۰۳	۰۴۸۸۹۵۰
۰۵۴۲۷۱۴	۰۵۶۰۲۰۸	۰۵۵۳۷۰۳	۰۵۸۸۹۵۰
۰۶۴۲۷۱۴	۰۶۶۰۲۰۸	۰۶۵۳۷۰۳	۰۶۸۸۹۵۰
۰۷۴۲۷۱۴	۰۷۶۰۲۰۸	۰۷۵۳۷۰۳	۰۷۸۸۹۵۰
۰۸۴۲۷۱۴	۰۸۶۰۲۰۸	۰۸۵۳۷۰۳	۰۸۸۸۹۵۰
۰۹۴۲۷۱۴	۰۹۶۰۲۰۸	۰۹۵۳۷۰۳	۰۹۸۸۹۵۰
۱۰۴۲۷۱۴	۱۰۶۰۲۰۸	۱۰۵۳۷۰۳	۱۰۸۸۹۵۰
۱۱۴۲۷۱۴	۱۱۶۰۲۰۸	۱۱۵۳۷۰۳	۱۱۸۸۹۵۰
۱۲۴۲۷۱۴	۱۲۶۰۲۰۸	۱۲۵۳۷۰۳	۱۲۸۸۹۵۰
۱۳۴۲۷۱۴	۱۳۶۰۲۰۸	۱۳۵۳۷۰۳	۱۳۸۸۹۵۰
۱۴۴۲۷۱۴	۱۴۶۰۲۰۸	۱۴۵۳۷۰۳	۱۴۸۸۹۵۰
۱۵۴۲۷۱۴	۱۵۶۰۲۰۸	۱۵۵۳۷۰۳	۱۵۸۸۹۵۰
۱۶۴۲۷۱۴	۱۶۶۰۲۰۸	۱۶۵۳۷۰۳	۱۶۸۸۹۵۰
۱۷۴۲۷۱۴	۱۷۶۰۲۰۸	۱۷۵۳۷۰۳	۱۷۸۸۹۵۰
۱۸۴۲۷۱۴	۱۸۶۰۲۰۸	۱۸۵۳۷۰۳	۱۸۸۸۹۵۰

برنده ۱۰۰ هزار تومانی
۰۹۳۱۳۹۸

تحقیق برای پیوند موفقیت آمیز ارگانهای بدن .

امروزه میتوان ارگانهائی از بدن را که بیمار ، فرسوده و یا زخمی شده است با اعضائی از شخص دهنده تعویض نمود . با تمام این ها بسیاری از اوقات پیش میآید که بدن بیمار واکنشهائی در مقابل عضو غریبه از خود نشان میدهد ، زیرا تعداد معینی از نسوج غریبه با بدن بیمار انطباق ندارد. بدین ترتیب عضو پیوند داده شده ، مورد حمله قرار گرفته ، صدمه دیده و بالاخره از کار میافتد .

محققین کارخانجات بهرینگ وسائلی یافته اند که از این واکنش جلوگیری میکند .

پس از عمل پیوند ، ارگانیسم بدن مواد ضد آنرا میسازد که به عضو غریبه حمله کرده و بآن صدمه میزند . در این رابطه تعدادی از گلبولهای سفید خون نقش اساسی بازی میکنند. محققین کارخانجات بهرینگ که وابسته به هوخست میباشد ، با کار پیگیر خود ضد این گلبولها را تهیه کردند ، بطوریکه میتوان بوسیلهٔ آن از واکنش ضد عضو غریبهٔ بدن جلوگیری بعمل آورد . البته کارخانجات بهرینگ کوشش میکنند با آزمایشات خود قدرت تحمل پیوند را در بدن بیشتر نمایند .

امید تازه ای برای آینده

داروی ضد این نوع گلبولها را میتوان باندازهٔ کافی در دسترس پزشکان در تمام دنیا گذارد. و بدین ترتیب در اغلب موارد امید به پیوند موفقیت آمیز رو به ازدیاد گذارده است .

محققین در زمینه های مختلف هر مشکلی را مشترکاً حل میکنند

تهیهٔ داروی ضد گلبولها و نیز تست پیوند ، حاصل شناختهای وسیع و همکاری منظم متخصصین مصون سازی ، دارو سازان ، متخصصین خون ،کاردیولوگها ، متخصصین اعصاب و جراحان میباشد. این مثال نشان دهندهٔ آنست که چگونه متخصصین رشته های مختلف در هوخست کوشش میکنند تا مشکلات را بطور دسته جمعی حل نمایند .

سرمایه گذاری هوخست برای تحقیق در آینده

هم اکنون ۱۰۵۰۰ نفر در آزمایشگاهها و حوزه های بررسی هوخست کار میکنند ونیز سالانه برای کار تحقیق ۴۸۰ میلیون مارک هزینه صرف میشود . هوخست با چنین امکانات وسیعی است که خود را در خدمت حال و آینده قرار میدهد.

از هوخست اطلاعات بگیرید

برای دریافت اطلاعات بیشتر
این قسمت را بریده و برای ما ارسال دارید
زمینه های فعالیت هوخست از این قرارند :
فرآورده های داروئی، مواد شیمیائی معدنی و آلی ، کود شیمیائی ، سموم دفع آفات ، مواد رنگ ، رزین مصنوعی و مواد اولیهٔ رنگسازی ، الیاف و مواد نساجی ، پلاستیک ، فولیه، لوازم آرایش، تکنیک جوشکاری و برش، ساخت تاسیسات

نام
شغل
آدرس

BEHRING INSTITUTE
H. Behring

شرکت سهامی خاص ایران هوخست
صندوق پستی ۲۱۸۴ ـ تهران
خیابان کریمخان زند ـ تلفن ۸۲۵۰۴۱

Hoechst

هوخست بآینده می اندیشد

آگهی استخدام رسمی

دانشگاه تربیت معلم طبق مفاد قانون استخدام کشوری برای تصدی مشاغل زیر در تهران از طریق امتحان و مسابقه استخدام می نماید :

ردیف	عنوان طبقه شغل	شرایط احراز	تعداد موردنیاز	گروه قطعی
۱	منشی ۱	دارا بودن مدرک دیپلم کامل متوسطه در رشته منشیگری ویا دیپلم وطی دوره منشیگری	۲ نفر	۴
۲	بایگان ۳	دارابودن مدرک دیپلم کامل متوسطه و طی کلاس بایگانی	۱ نفر	۴
۳	بایگان ۲	دارا بودن مدرک پایان تحصیلات دوره اول متوسطه وطی کلاس بایگانی	۱ نفر	۳

داوطلبان واجد شرایط که سن آنان کمتر از ۱۸ سال و بیشتر از ۴۰ سال تمام نباشد ، می توانند برگ درخواست ذیل این آگهی را تکمیل و با دو قطعه از آخرین عکس ۴×۳ خود ورسید بانکی مبنی بر پرداخت مبلغ ۳۵۰ ریال بحساب شماره ۹۸۰ خزانه نزد بانک مرکزی ایران ، حداکثر تا ده روز بعد از انتشار این آگهی باپست سفارشی به نشانی :اداره کارگزینی دانشگاه تربیت معلم خیابان تخت جمشید نرسیده به جاده قدیم شمیران پلاک ۵۹۹ ارسال دارند. بمدارکی که فاقد رسید بانکی بوده ویا بعداز مهلت فوق به پست تحویل داده شود ترتیب اثر داده نخواهد شد . (وجه مذکور به هیچوجه مسترد نمی شود) پروانه ورود به جلسه امتحان و مسابقه در تاریخ ۵۳ر۱۲ر۱۷ در محل اداره کارگزینی بین داوطلبان توزیع خواهد شد و محل امتحان و مسابقه در پروانه مذکور درج شده است .

دانشگاه تربیت معلم

برگ درخواست شغل از دانشگاه تربیت معلم

نام خانوادگی ـ نام ـ نام پدر ـ شماره شناسنامه
محل صدور ـ تاریخ تولد ـ مدرک تحصیلی
وضع خدمت وظیفه ـ نشانی کامل ـ شهر ـ کوچه
شماره منزل ـ تلفن ـ داوطلب شغل ـ امضای داوطلب

م الف ۲۳۳۹۷

اجتماعی

خاصیت جادویی نطق هویدا و فال حافظ

احمد احرار

یکشنبه‌شب گذشته ، آقای نخست‌وزیر در جلسه عمومی کمیته‌ملی‌حمایت‌ازمصرف‌کننده شرکت کرد وباحوصله به نطقهای مفصل اعضای کمیته درباره گرانفروشی نانوا و قصاب وسبزی‌فروش‌ومیدانداروفروشگاههای کوچک و بزرگ گوش‌سپرد . بعدهم، ایشان میکروفن را در اختیار گرفت ونطقی ایراد کرد که متن آن در روزنامه‌ها چاپ شد.

من در سالن تحریریه « اطلاعات » گرم مطالعه نطق‌آقای‌نخست‌وزیر بودم‌که‌دیدم‌دوتن از همکاران برسر سن ایشان بحث میکنند. معلوم شد فردای آن روز مصادف باسالروز تولد هویداست و چون سوابق موجود در آرشیو اطلاعات حاکی است که آقای‌هویدا در ٢٩ بهمن سال ١٢٩٧ به دنیاآمده‌است، رفقای ما اختلاف داشتندکه‌هویدا ازپنجاه‌و پنج سالگی به پنجاه و شش سالگی‌میرود یا از پنجاه و شش به پنجاه و هفت ؟ عاقبت قرارشد کیک تولد هویدا را باپنجاه‌و شش شمع زینت دهند ، ولی روزبعد سروصدای نزدیکان نخست‌وزیر درآمد که چرایک شمع زیادی روشن کرده‌اید ؟ گفتیم از ١٢٩٧ تا ١٣٥٣ باهیچ‌حسابی از٥٦کمتر نمیشود . گفتند اشتباه همینجاست که‌آقای نخست‌وزیر متولد ١٢٩٨ است نه ٩٧ .

باری ، صحبت سن و سال آقای هویدا که پیش آمد ، من بخاطر آوردم‌که‌یکی دوسال پیش درسالروز تولد هویدا با بعضی از دوستان و همکاران قدیمی ایشان مصاحبه شده بود و آنها هرکدام درباره یکی از خصوصیات بارز هویدا صحبت کردهبودند. ازآن جمله ، آقای عبدالله انتظام گفته بود بارزترین صفت هویدا اینست که برای پیچیده‌ترین مشکلات ، یک راه‌حل سریع و آسان در آستین دارد .

درنطق اخیرهم‌آقای‌هویدانسخه شفابخشی برای ریشه‌کن ساختن گرانفروشی به دست مصرف‌کننده میدهد و میگوید « بلاکات بردارید ، جاوی فروشگاههای گرانفروش بروید و همشهریان را دعوت کند که از آنها خرید نکنند» .

نطقهای آقای هویدا مثل فال‌حافظ است. فال‌حافظ هیچکس را مایوس نمیکند . من اشخاص زیادی رادیده‌ام که در بحبوحه گرفتاری و پریشانحالی ، وقتی وعظ و پندو تسلای هیچکس در تسکین و تخفیف بارغمشان اثر نداشته است ، به حافظ روی‌آورده ، نیتی کرده و خواجه را بـه جان‌شاخه نباتش قسم داده از دیوان او تفالی‌زده‌اند واز جوابی که گرفته‌اندآرامش یافته‌اند . چون خاصیت‌شعرحافظ اینست. هرکس ، آن کلمه تسلی‌بخش و آن‌اشاره امیدوارکننده‌یی را که بهنگام گرفتاری و دردمندی محتاج آنست ، بهرحال درلابلای اشعار خواجه میبابد و دلخوش میشود . بعدهم ، اگر اوضاع برگشت و گرفتاریها برطرف شد به جان خواجه دعا میکند ،اگر نشد میداند قضای روزگار چنان بوده و خواجه بی تقصیر است . هیچ شنیده‌اید کسی از حافظ گله کند و براو خرده‌بگیرد که پدرآمرزیده چرا درفلان تاریخ به مـن چنان‌گفتی و چنین‌نشد ؟!

من به هرجمعیتی نالان شدم
جفت‌بدحالان و خوشحالان شدم
هرکسی ازظن خودشد یارمن
وزدرون من نجست اسرار من !

نطق اخیر نخست وزیر هزاران نکته پنهان وآشکارا برای جلب دعاگو دربر داشت. مصرف کننده ، شهرنشین ،روستا نشین هرکدام نکته‌یی دلچسب درین نطق می‌یافتند که دست مریزاد بگویند . اما بیشتر ا زهمه، دعاگویی اعضای کمیته‌ملی حمایت ازمصرف کننده رابرانگیخت که اولا حضور نخست وزیر در جلسه‌آنهانشان داد کمیته آنقدر هم بی‌کس‌وکار وبی‌یارو یاور نیست ، ثانیا نخست‌وزیر قول داد از سال آینده کمیته را زیرپروبال‌خود بگیرد و سهم بیشتری از «امکانات دولتی »برایش منظور دارد.

نوبتی هم‌باشد، نوبت کمیته حمایت از مصرف‌کننده‌است که درعمارت هشت طبقه بنشیند و کیاوبیایی برای خودترتیب دهد ومدیر کلو معاون کل‌داشته باشد واسمش زهره سبزی‌فروش وجگرکی راآب کند. تا پیش‌از تشریف فرمائی آقای نخست‌وزیر و بیاناتی که‌ایشان در اهمیت مقام کمیته ایرا دکردند، این کمیته مادرمرده راخاك هم تحویل نمیگرفت ، اتاق اصناف‌برایش فاتحه بی‌الحمد نمیخواند.کمیته نرخگذاری به ریشش‌میخندید.کسبه واصناف‌هم‌بطریق اولی برایش تره خرد نمیکردند وگاهی دق‌دل خودرا از سازمان های دیگر ،بر سر اعضای کمیته خالی میکردند .تاجایی که بازرس کمیته ملی‌رادریکی ازفروشگاه هاکتك زدند و عینکش را شکستند.

دیشب ،وقتی در «اطلاعات» خواندم‌که کمیته ملی حمایت ازمصرف‌کننده به‌همه گران فروشها اخطار کرده و ضرب‌الاجل دوازده روزه برایشان مقرر داشته وتوپ وتشر مفصلی به ناف‌آنها بسته است ، بیاد حکایتی افتادم که دوست شریف و فقید ما مرحوم دکتر اسدی نقل میکرد.

درسال ١٣٢٠من و مسعود فروغی‌از فرنك به‌ایران برگشتیم وبرحسب تکلیف، در همان اوایل ورود به‌اداره نظام وظیفه رفتیم تاخودما نرابرای‌خدمت معرفی کنیم. آن‌زمان مرحوم فروغی مغضوب وخانه‌نشین بود، پدر من هم «مرحوم محمدولی‌اسدی که بعد ها معلوم شد گرفتاری او معلول سوء تفاهم وگزارش نادرست بعضی از مامورین بوده‌است »درقید حیات نبود . صاحبمنصبی که کار ما به‌او مراجعه شده بود ، وقتی اوراق هویتمان را ملاحظه کرد وما راشناخت ، ناگهان‌ازجای خودبرخاست و در حضور جمع‌ما وپدران مارابه باد فحش گرفت . هرچه میخواستیم برای اوتوضیح دهیم که وضع پدران ما ربطی به پرونده مشمولیت ماندارد و ما اصولا در سنی نیستیم که از مسائل سیاسی سردرآوریم، اوبر فحاشی وفضاحت افزود. بعدهم اخطار کرد که‌این «تعارفات» رابعنوان مقدمه‌یی برای آشنایی داشته باشیم تادر طول‌خدمت سربازی درست‌و حسابی خدمتمان برسند . این رفتار ناهنجار یك مامور هتاك که‌نه از ادب بوئی برده بودونه ازسیاست و رموز وچم‌وخم آن چیزی میفهمید ،ما دو جوان تازه ازفرنك برگشته رامثل دوفانوس درهم فشرد .بطوری‌که از اداره نظام‌وظیفه تا منزل مرحوم‌فروغی «در خیابان سپه ، نزدیك چهارراه پهلوی »هردو بصدای بلند وبی‌اختیار گریه میکردیم .قضا راچندروز بعد ،وقایع شهریور اتفاق‌افتاد واعلیحضرت رضاشاه مرحوم فروغی رابه ریاست وزراء منصوب کردند. من‌ومسعودکه نتوانسته بودیم برخورد زشت آن صاحبمنصب را فراموش کنیم ، یك‌روز اتومبیل نمره سه رنك نخست وزیر را سوار شدیم و به‌اداره نظام وظیفه رفتیم .بمحض این‌که اتومبیل جلو اداره نظام وظیفه ایستاد، پیش‌هنك و پافنك شروع شد و مامورین جبهه بستندو خبردار ایستادند . ماهم درمیان بهت و حیرتی‌که بر محیط اداره نظام‌وظیفه‌حکمفرما شده بود یکراست به‌اتاق همان‌صاحبمنصب رفتیم . این‌بار نوبت او بود که بمحض دیدن ما فانوس‌وارکمرش تاشود وبه‌لکنت بیفتدوبله قربان ،بله قربان بگوید !

واماا کنون‌که صحبت‌گرانی‌وگرانفروشی شد دو کلمه هم از خودم بگویم . بنده چندی پیش سفری به ژاپن داشتم و اینکشور چنان که میدانید گرفتار بزرگترین رقم تورم در دنیاست . با این حال هرکس از من راجع به وضع‌هزینه زندگی درتوکیو سئوال کرد گفتم هزینه زندگی در توکیو خیلی سنگین است ولی بپای تهران‌نمیرسد.

این حرف تعجب‌آور است ، ولی حقیقت دارد و من همچنان برسر آن ایستاده‌ام . شب اول که ما وارد توکیو شدیم ، در راهروی عریض و طویل هتل به تماشای ویترین فروشگاهها پرداختیم تا زمینه‌یی از قیمتها به دستمان بیاید . قیمتهایی که درآن برخورد اول به نظرمان رسید واقعا تکان دهنده و بمراتب از تهران گرانتر بود . اما روز بعد و روزهای بعد از آن هرچه‌بیشتر با محیط آشنا میشدیم قضاوتمان درباره ژاپن و زندگی ژاپنی تغییر میکرد . اقتصاد ژاپن براثر تورم عمومی و بخصوص‌بعد از افزایش بهای نفت ، ضربه سختی رامتحمل شده و هزینه زندگی دائما در حال ترقی است ، ولی انسان وقتی دقت میکند،می‌بیند آنچه گرانتر از حد متعارف به نظر میرسد یا اجناس وارداتی است و یا اجناسی که امکانات تولید آن در ژاپن محدود است.

کالایی که ژاپن تولید میکند و زمینه تولید نامحدود آن فراهم است ، از اتومبیل گرفته تا سنجاق و سوزن ، قیمت متعادل‌و متناسب دارد. شما به‌فروشگاه‌میرویدو غرفه‌جوراب را نگاه میکنید . می‌بینید جوراب را سی تومان قیمت گذاشته‌اند و این‌به نظر گران می‌آید « گو آنکه در تهران چنین نرخهایی کاملا عادی است» ولی وقتی دقت کنید مارک «ایوسنت لوران» و «پی‌یرکاردن » پاریس را بر جوراب خواهید دید . درغرفه مجاور ، جورابی مشابه - و حقیقتامشابه- که محصول ژاپن است به ده تومان عرضه میشود .

تعجب اینکه این جوراب‌در سراسر ژاپن، در تمام شهرها و تمام محله‌ها و تمام فروشگاهها قیمتش همین است . روزی یکی از «تور»هایی که هتل ترتیب داده بود در شهر توکیو گردش میکردیم . بعد از ظهر به محلات فقیرنشین توکیو رسیدیم . دختر خانم راهنما برای مسافران توضیح داد که اکنون ما در جنوبی‌ترین خیابان توکیو هستیم . یکی از همسفران ما پرسید : اینجا قیمت اجناس نسبت به شمال شهر چقدر فرق میکند ؟ راهنما متحیر ماند و نتوانست جواب بدهد ، زیرا مفهوم سئوال را درک نمیکرد . توضیح‌خواستو برایش موضوع سئوال را شکافتند . با تعجب شانه‌هایش را بالا انداخت و گفت : نرخ، نرخ است‌دیگر.. این محله و آن محله ندارد ! برعکس دختر خانم راهنما، من مفهوم جواب اورادرنیافتم و پیش خود گفتم چطور ممکن است‌نرخها در محله فقیرنشین و اعیان‌نشین فرق نکند . بعد که این محلات را گردش کردم ونرخها را باهم سنجیدم متوجه شدم نرخ با نرخ واقعا فرقی‌ندارد .آن جنسی که درفروشگاه های مجال صد تومان میفروشند ، درمغازه های کوچک محلات فقیرنشین هم اگر پیدا شود قیمتش همان صد تومان است. تفاوت پائین و بالای شهر در اینست که مغازه‌های پائین شهر اجناس ارزان قیمت میفروشند ، فروشگاههای بالای شهر اجناس لوکس و گران قیمت که در آنجا خریدار دارد و در پائین شهر ندارد .

عجیبتر اینکه توکیو نه اتاق اصناف دارد و نه کمیته ملی حمایت از مصرف کننده !

جدول های اطلاعات

جدول عادی شماره ٨٩٧٠

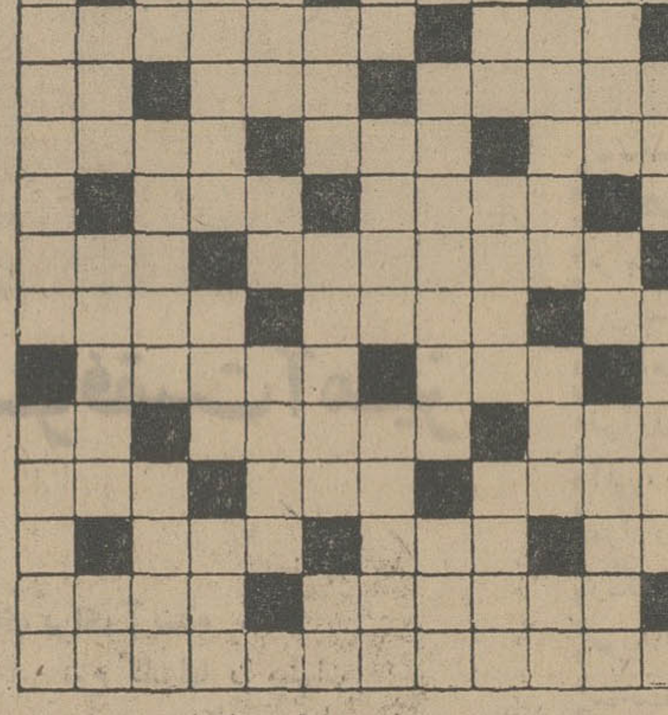

افقی :

١- عارف و شاعر نامی قرن پنجم کـه کرامات بسیاری از او نقل میکنند ٢- بدکار- پسر ابراهیم نبی - از انواع یقه ٣- پرچم - تیزاست اما نمی‌برد - مجلس رقص‌و پایکوبی خارجی ٤- حرف شرط- رقص‌درویشان - سودجو لای زخم میگذارد ٥- صورت - مظهر روشنائی - در دشت زندگی میکند - در تخته نرد با شش می‌آید ٦ - دندانهائی در دهان - دوستی - ماهی در سـال ٧- جادار را گویندو آنچه که فضائی را اشغال کند - پوشاننده - دانشکده‌ای است ٨- لباس‌زیرعبا- فرمانروا - نگهبانی ٩- گاهی سینه چنین میکنند - گاهی در آن سخن‌ها دارند- پست‌تروفرومایه‌تر ١٠- عشقش گریبان جاهل را گرفته- پدر بزرگ - از محلهای‌معروف آبمعدنی ١١- مایه اصلی‌آهنگ - دهان - دو مرد که یک مادر زن دارند - یازده ١٢ - جز فرومانددگی نیست - اشاره بـه نزدیک - کمک و یـاری ١٣ - اسب - از شهرهای زیـبـای فرانسه - جملگی ١٤- در کنار که باشد نیکوست - در زینت وزیورش کم و کسری نیست - هوس‌باردار١٥- با ایاز حکایتی معروف دارد.

عمودی :

١- بدکاران - پولیکه بابت درس دادن میگیرند ٢- میوه - حقوق سرماه - فعلی است - طایفه و دودمان ٣- خانه مد روز - میگویند پدر و مادرنمی- شناسد - بسیار و زیاد ٤- از درختان بلند قامت - حرفی در زبان فارسی- نبرد ٥-بزرگترین قاره - مارکی برسیگاری - اشرف مخلوقات است ٦- بلی به زبان آلمانی - لبخند برلب دارد - پارچه‌مالیدنی- از غزال خوشتر است ٧- زمانی‌مردان برسر می‌بستند - آهستگی در کار - عقد ازدواج ٨- آسوده خاطر - خانه آخرین-ازامراض ریوی ٩- اکنون نه ، قبلا همنه! - خوبان وعده به آن دهند - لباس خانم ١٠- ضمیر غایب - مال ساقی سیمین است - از گلهای بهاره - ضربه باسر در فوتبال ١١- کلمه‌ای که درتاکید استعمال میشود - شکوه- جائی در حمام ١٢- برادران ـگاهی به جان می‌افتد و بی‌شعله میسوزاند - میوه‌ایست ١٣ - دایی - یتیم است - بزرگتراست و نامی برای خانمها ١٤- زمین در لفظ آذری - پدران‌راهنمائی کردن- ضمیر مفرد ١٥-شعبه‌ای از دانش پزشکی - چشم به‌آخر برج دارد .

حل جدول شماره ٨٩٦٩

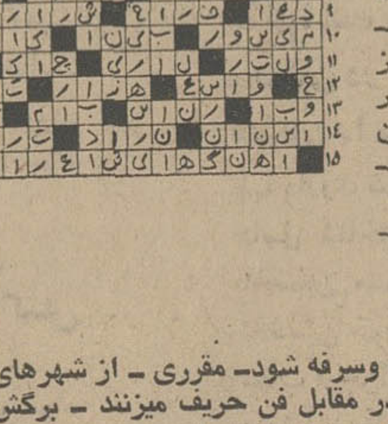

جدول ویژه شماره ٣٣٠

افقی :

١ - نقاش فرانسوی که اصلا هلندی بود و جزو سران مکتب فوویسم بشمار میرود ٢- جهت سفر به بسیاری از کشورها لغو شده است - پرورده‌اش قوت بیشتر دارد - حدیث معروفی دارد ٣ - از محصولات جویبارها-آشکار شدن -در ٤ - از برجستگیهای ارضی - پیش - از شیره‌های گوارشی ٥- اندوه - وجه‌تمایز ابله‌از غیرابله - از گازهای هوا -اثر ٦- باغ‌وبستان - اخلالگر- گزند ٧- بربال آن شرق‌وغرب در آنی توان پیمود - کرسی‌وعظ- فرزند ٨- نشانه و نمونه- شمس‌وقمر- مال خوبان کشیدنی است ٩ - توالت - دارندگی است و برازندگی می‌آورد - وقتی بزرگ شد محمد آقا میشود ١٠ - رنگ بالاترین - زمین مسطح و هموار- صورت ١١- پاک بود و سرش را بریدند - بازخمه از سینه‌اش نغمه‌ها برون کشیده‌اند - هنروکیل - عامل اصلی وراثت درسلول ١٢-اتومبیل‌بزرگ و کالسکه‌ای - رخسار - زمین رامیزنند و تـخم می‌پاشند ١٣- از گیاهان طبی- از هنرمندان تازه ببازار آمده - نداری ١٤ - از اقسام اقلیم جغرافیائی - از ممالک قدیم اروپای جنوبی که اکنون جزو یوگسلاوی است - یکی دیگر از عشاق هنرمند ژرژسان ١٥- سیاستمدار و آهنگساز و پیانیست معروف لهستانی در قرن بیستم .

عمودی :

١- خدانکند این غذای خوشمزه را دم بریده میل بفرمائید - سیدالشهدا ٢- شهرزاویه مقدسه - از شهرهای قدیم ایتالیا که در اثر آتش فشانی خاکستر شد - دانه‌یی بیش نیست! - واحد وزن ٣- سرماخوردگی که باعث تب وسرفه شود- مقری - از شهرهای ایتالیا در سیسیل ٤- برهنه-در مقابل فن حریف میزنند - برگش نشانه پیروزی و افتخار بوده است ! ٥- کوچولو جمع‌وجور نوزاد میزند - از شهرهای ژاپن ٦- نغمه زنبوری - عکس رنگی برزرق و برق - کبک مرغوب - خاک چمن و کاه گل ٧- قبل از میزان آید- از اقسام حرکات سبک ورزشی - سرباز کشتی ٨- شادمانی و طرب - از شهرهای افریقا که روزگاری از بلاد معتبر اسلام بوده است - جام پیروزی ٩- معمور - گیسوان پریشت‌و مواج‌را نیز چنین توصیف کرده‌اند - عبادتگاه نصارا ١٠- از ساز های بادی - موی درشت و دراز - توقف شبانه درمیان راه سفر - آب دریا بیشتر دارد ١١- قلب گشاده - از میوه‌ها-از موجبات جریمه ١٢-واحدبزرگ مملکتی- خداکند حکم‌گرفتنش‌صادر نشود -ازلوازم تیمار ١٣- مصیبت و گرفتاری -از ساده‌ترین و کم خرج‌ترین وسایل تفریح ووقت گذرانی- بی‌محل موجب دردسر است ١٤- مزه نارس - حرف تصدیق- از بیماریهای عجیب و اسرار آمیز -برای‌تدخین میزنند ١٥-میگویند از خوشترین روز های زندگی است - آدرس .

حل جدول شماره ٣٢٩

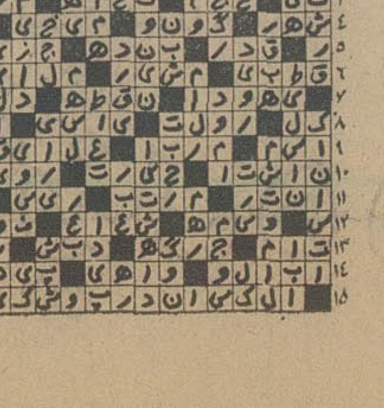

کاشی سعدی
پیشرو صنعت سرامیک ایران

مجله جوانان
هر هفته دوشنبه‌ها
منتشر میشود

دستگاههای
زباله‌سوز و پرس زباله
از کارخانه معظم SUNBEAM امریکا
آماده تحویل و نصب
نمایندهٔ انحصاری:
شرکت دانل خیابان آیزنهاور نبش خیابان شاد مهر تلفن ٩٧٠٢٣٤
دانل

آگهی مزایده
سازمان تربیت بدنی ایران بهره‌برداری از امکانات تبلیغاتی استادیوم های بزرگ آریامهر و امجدیه را از طریق مزایده واگذار مینماید علاقمندان به شرکت در این مزایده می توانند برای اطلاع بیشتر و اخذ برگ شرایط و تسلیم پیشنهادات همه روزه تا پایان روز نوزدهم اسفندماه ٥٣ باستثنای روز های ٥ شنبه و تعطیل در ساعات اداری به اداره دبیرخانه این سازمان واقع در کاخ ورزش خیابان ورزش مراجعه نمایند .
سازمان تربیت بدنی ایران
م‌الف ٢٣٤١٦

British airways
تورهای نوروزی ایرتوك
نماینده کل هواپیمائی بریتانیا
اقامت در هتلهای درجه ١ در معیت راهنمای فارسی زبان و برنامه‌های گردشی مفصل

تور ١٩ روزه خاوردور - بانکوک - مانیل - توکیو - اوزاکا - هنگ‌کنگ قیمت ١١٤٤٥ تومان حرکت از تهران ٢٨ اسفندماه باصبحانه‌وناهار
تور ٢١ روزه خاور دور واسترالیا - بانکوك - مانیل - هنگ‌کنگ - سیدنی - سنگاپور قیمت ١٠٩٨٦ تومان حرکت از تهران‌اول‌فروردین‌ماه باصبحانه ونهار
تور ٢٠ روزه اروپا - رم (کاپری - سورنتو - پمپی - ناپل) هامبورك ، پاریس (ورسای) لندن قیمت ٧٥١٠ تومان حرکت از تهران ٢٨ اسفند و اول فروردین با صبحانه و ناهار
تور ١٩ روزه اروپا - لندن - مادرید (تولدو - آرانجوئز) رم (کاپری ، ناپل ، سورنتو ، پمپی) آتـن قیمت ٦٨٤٥ تومان حرکت از تهران ٢٩ اسفند و دوم فروردین باصبحانه‌وناهار
تور ١٩ روزه اروپا - لندن - پاریس (ورسای) رم (کاپری ، سورنتو ، ناپل، پمپی) بیروت قیمت٧٢٨٢ تومان حرکت از تهران ٢٨ اسفند و اول فروردین صبحانه و ناهار
تورهای ١٠ روزه بمقصدبیروت با تور گردشی نوروز با صبحانه و ناهار از ٢٤٤٤ تومان ببالا
جهت هرگونه اطلاع و رزرواسیون بشرکت ایرتوك خیابان شاهرضا بین‌میدان فردوسی و خیابان ویلا شماره ٢٢٣ ، تلفنهای ٣٢٩ - ٣١٢٢٢٥ و یا آژانس مسافرتی خود مراجعه فرمائید.

برنامه های تلویزیونی تغییر کرد
توجه خوانندگان گرامی را به آخرین تغییرات برنامه‌های تلویزیون‌که در صفحه هشتم همین شماره چاپ شده است ، جلب میکنیم .

تلویزیون

برنامه اول کانال ٧

پنجشنبه
١٦ـ٣٠ مسابقات‌ورزشی (مسابقه فوتبال : ضبط از روز قبل)
١٧ـ٥٠ کارتون
١٨ـ١٥ مجله جوانه
١٩ـ١٠ یکی‌بود یکی‌نبود
١٩ـ٣٠ راز بقا
٢٠ـ٠٠ اخبار- اخبار ورزشی
٢٠ـ٣٥ ترانه‌های ایرانی
٢١ـ٠٥ شما و تلویزیون
٢١ـ٥٥ آقای مربوطه
٢٢ـ١٠ کانن
٢٣ـ٠٠ واریته ایتالیائی

جمعه
١٢ـ٠٠ ماشین پرنده
١٢ـ٣٠ واریته
١٣ـ٠٠ دلاوران
١٤ـ٠٠ اخبار
١٤ـ٢٠ هفت روز هفته
١٤ـ٤٠ ترانه ها ی‌ایرانی
١٥ـ١٠ فیلم سینمائی
١٧ـ٠٠ پخش‌مستقیم‌مسابقه‌نهائی فوتبال جام ولیعهد
١٨ـ٤٥ مرکز پزشکی
١٩ـ٤٠ فرستاده ویژه
٢٠ـ٠٠ اخبار- اخبارورزشی
٢٠ـ٤٠ آدینه شب
٢٢ـ٠٠ برنامه ویژه
٢٢ـ٣٠ ویرجینیائی

نیمروز شنبه
١٢ـ٠٠ اخبار
١٢ـ٠٥ حفاظت و ایمنی
١٢ـ٣٠ پزشک محله
١٣ـ٣٠ موسیقی ایرانی
١٤ـ٠٠ اخبار

برنامه دوم کانال ٩

پنجشنبه
١٩ـ٣٠ موسیقی و تصویر
٢٠ـ٠٠ اتاق اخبار
٢٠ـ٠٥ فناناپذیر
٢٠ـ٥٥ واریته
٢١ـ٠٠ اخبار از برنامه دوم
٢١ـ٣٠ تنافلای . این هفته پنجره‌ای که نبود
٢٢ـ٤٥ دوستت دارم، دوستت دارم

جمعه
١٧ـ٣٠ موسیقی و تصویر
١٨ـ٠٠ والت‌دیسنی
١٨ـ٥٠ شهر آفتاب
١٩ـ٢٣ فیلم سینمائی بنام چیس
٢٠ـ٥٣ واریته
٢١ـ٠٠ اخبر از برنامه دوم
٢١ـ٣٠ هاوکینز: قتل درطبقه سیزدهم
٢٢ـ٤٠ تکنو ازی

تلویزیون امریکا

برنامه صبح شنبه
٨ـ١٥ ریاضی ١
٨ـ٤٠ ریاضی ٢
٩ـ٠٥ انگلیسی ١
٩ـ٣٠ انگلیسی ٢
٩ـ٥٥ زنگ تفریح
١٠ـ١٥ علوم ٢
١٠ـ٤٠ علوم ٢
١١ـ٠٥ تاریخ ١
١١ـ٣٠ تاریخ ٢

برنامه بعد از ظهر
١٤ـ٣٠ حرفه و فن ١
١٤ـ٥٥ حرفه و فن ٢
١٥ـ٢٠ جغرافیا
١٥ـ٤٥ جغرافیا ٢
عددهای٢ مربوطه به دوره دوم راهنمائی
عددهای١ مربوط به دوره اول راهنمائی

تلویزیون آموزشی

پنجشنبه
١٧ـ٣٥ موسیقی جاز
١٨ـ٠٠ اخبار
١٨ـ١٥ یادداشت برنامه ها
١٨ـ٢٥ دنیای حیوانات
١٨ـ٥٠ لوتسالوک
١٩ـ١٥ فیلم سینمائی
٢٠ـ٤٠ رژه
٢١ـ٠٥ لاردو
٢٢ـ٠٠ مشروح اخبار
٢٢ـ١٥ فیلم سینمائی
٢٣ـ٣٠ فیلم سینمائی

جمعه
١٠ـ٠٥ قلب مقدس
١٠ـ٢٠ برنامه مذهبی
١٠ـ٣٥ تکامل بشر
١١ـ٠٥ زندگی مسیح
١١ـ٣٠ برنامه ورزشی
١٥ـ٣٠ فیلم سینمائی
١٦ـ٤٠ اطلاعات مخصوص
١٧ـ٣٠ خانواده پارتریج
١٨ـ٠٠ اخبار
١٨ـ١٥ یاد داشت برنامه‌ها
١٨ـ٢٠ اطلاعات مخصوص
١٨ـ٥٠ شوباب نیوهارت
١٩ـ٢٠ فیلم سینمائی
٢٠ـ٤٠ بابی‌دارین
٢٢ـ٠٠ آخرین اخبار
٢٢ـ١٥ شو امشب
٢٣ـ٢٠ کشتی

در سینما کسری : سربلند

برنامه سینماها

تماشای فیلمهائی که با علامت (×) مشخص شده برای اشخاص کمتر از ١٨ سال ممنوع است .

★ آوای وحش - رنگی - چارلتون هستون
پولیدور (٤٢٦٣١) ١١ر٣٠ـ١ر٣٠ـ٣ر٣٠ـ٥ر٣٠ـ٧ر٣٠ـ٩ر٤٥
★ اسلحه بزرگ - رنگی - آلن‌دلون
برلیان (٣٩٣٥٣٥) ٩ـ١١ـ١ـ٣ـ٥ـ٧ـ٩
★ (×) بیوه پراشتیاق - رنگی - کالوجوفره
ونک (٦٨٤١١٦) ١١ـ ٢ـ ٤ـ ٦ـ ٨ـ ١٠
★ بخاطر برادرم - ممتاز - فیروزخان
همای (٣١١٦٦٩) ١٠ر٣٠ـ ٢ر٣٠ ـ ٤ر٣٠ـ ٦ر٣٠ـ ٨ر٣٠
★ باهوس شروع شد - رنگی
امپایر (٦٢٣٩٤٢) ١١ر١٥ـ١ر٣٠ـ٣ر٣٠ـ٥ر٣٠ـ٧ر٣٠ـ٩ر٤٥
★ پدرخوانده هنکگنگ - سینما سکوپ - رنگی
سهیلا (٣١٦٤٢٤) ١٠ر٣٠ـ ٢ر٣٠ـ ٤ر٣٠ـ ٦ر٣٠ـ ٨ر٣٠
پلازا (٤٤٢٥٥) ١١ر١٥ـ ٢ر١٥ـ ٥ر١٥ـ ٧ر١٥ـ ٩ر١٥
مراد (٧٥٣٣٨٢) ٩ـ ١١ـ ١ـ ٣ـ ٥ـ ٧ـ ٩
ناهید (٣٤٩٥٠٩) ١٠ـ ١٢ـ ٢ـ ٤ـ ٦ـ ٨
داریوش (٢٦٢٦٥) ١٠ر٣٠ـ ٢ر٣٠ـ ٤ر٣٠ـ ٦ر٣٠ـ ٨ر٣٠
★ تنها خطر - رنگی - بوترینولدز
شهرفرنگ (٦٢٧٦٢٨) ١١ر١٥ـ ٣ـ ٥ر١٥ـ ٧ر٣٠ـ ٩ر٤٥
★ تشنه ها - لیلا فروهر - فرخ ساجدی
انیورسال (٩٢٦٩٥٣) ١١ـ١ـ٣ـ٥ـ٧ر١٥ـ٩ر٣٠
پاسیفیک (٧٥٣٣١١) ١١ر٣٠ـ٣ر٣٠ـ٥ر٣٠ـ٧ر٣٠ـ٩ر٣٠
ایران (٣١٦٣٥٤) ١٠ر٣٠ـ ٢ر٣٠ـ ٤ر٣٠ـ ٦ر٣٠ـ ٨ر٣٠
ساینا (٣٥٢٤٤٢) ١٠ـ ١٢ـ ٢ـ ٤ـ ٦ـ ٨
تیسفون (٩٥٨٨٨٢) ١٠ر٣٠ـ٢ر٣٠ـ٤ر٣٠ـ٦ر٣٠ـ٨ر٣٠
رنگین‌کمان (٧٥٦٧٦٠) ٩ـ ١١ـ ١ـ ٣ـ ٥ـ ٧ـ ٩
موناکو (٧٩٥٥٩٦) ٩ـ١١ـ ١ـ ٣ـ ٥ـ ٧ـ ٩
پرسپولیس (٥٣٨٠٨١) ١٠ـ١٢ـ٢ـ٤ـ٦ـ٨
کارون (٩٥٥١٦٥) ١٠ر٣٠ـ ٢ر٣٠ـ ٤ر٣٠ـ ٦ر٣٠ـ ٨ر٣٠
دریا (٣٤١٧٤٦) ٩ـ ١١ـ ١ـ ٣ـ ٥ـ ٧ـ ٩
آستارا (٨٧٤٠٢٢) ١٠ر٣٠ـ ٢ر٣٠ ـ ٤ر٣٠ـ ٦ر٣٠ـ ٨ر٣٠
★ ٤٤ر٩٩ درصدمرگ - رنگی - ریچاردهریس
پارامونت (٤٨٣٢١) ١١ر١٥ـ٣ر٣٠ـ٥ر٣٠ـ٧ر٣٠ـ٩ر٣٠
★ حماسه‌نرتوا - رنگی - یول‌برینر
شهرتماشا (٩٢٨٦٨٦)) ١١ر١٥ـ ٢ـ ٤ر٤٥ـ ٧ر٣٠ـ ١٠
★ جوشیلا - رنگی - همامالینی
حافظ (٣٩١٠٧٤) ١٠ر٣٠ـ ٢ر٣٠ـ ٤ر٣٠ـ ٦ر٣٠ـ ٨ر٣٠
★ جزیره عجایب - رنگی - عمرشریف
ری (٢٢٥٧٨) ٩ـ ١١ـ ١ـ ٣ـ ٥ـ ٧ـ ٩
★ خیلی خاطرتو میخوام - باربرا استرایسند
آتلانتیک (٦٢٧١٧١) ١١ر١٥ـ ١ر٣٠ـ ٣ر٣٠ـ ٥ر٣٠ـ ٧ر٣٠ـ ٩ر٣٠
★ دورفیق - رنگی - آنتونی کوئین
گلدیس (٦٢٨٧١٣) ١ر٣٠ـ ٣ر٣٠ـ ٥ر٣٠ـ ٧ر٣٠
دروازه طلائی (٣٥٢١٦٠) ٩ـ ١١ـ ١ـ ٣ـ ٥ـ ٧ـ ٩
★ دختری علیه تبهکاران - ٧ نفر بجای ١٠٠٠ نفر
ستاره (٥٣٩٧٢١) ٩ـ١١ـ١ـ٣ـ ٥ـ ٧ـ ٩
★ راز شب - رنگی - الیزابت‌تیلور
رادیوسیتی (٤٣٣٢٠) ١١ر١٥ـ٣ر٣٠ـ٥ر٣٠ـ ٧ر٣٠ـ ٩ر٣٠
★ روزهای پیشخدمت - رنگی - اواولین
آریا (٣١٩٨٨٤) ٩ـ ١١ـ ١ـ ٣ـ ٥ـ ٧ـ ٩
★ ریولوبو - زیر بازارچه
آسمان‌آبی (٣٤١٦٦٨) ٩ـ ١١ـ ١ـ ٣ـ ٥ـ ٧ـ ٩
★ زار دوز - رنگی - شون‌کانری
شهرقصه (٦٢٧٢٩٠) ١١ ـ ٢ـ ٤ـ ٦ـ ٨ـ ١٠
★ زنبق دریائی - رنگی - ریچارد برتون
پارک (٣١٩٦٣٧) ٩ـ ١١ ـ ١ـ ٣ـ ٥ـ ٧ـ ٩
★ سرپیکو - رنگی - آل‌پاچینو
دیاموند (٨٢٨٤٠٠) ١١ر١٥ـ٢ر٣٠ـ٥ـ٧ر٣٠ـ٩ر٤٥
★ سفر های گالیور - رنگی - کروین ماتیوز
سینه‌موند (٤٨٣٢٢) ١١ـ٣ـ٥ـ٧ـ٩
★ سربلند - رنگی - جودون‌بیکر
کسری (٨٢٦٩٣٩) ١٠ـ١٢ـ٢ـ٤ـ٦ـ٨ـ١٠
★ سه ثانیه بجهنم - رنگی - شون کانری
ریولی (٧٥٧٧٧٧) ١١ر٣٠ـ ٢ر٣٠ ـ ٥ر٣٠ ـ ٧ر٣٠ ـ ٩ر٤٥
گلدن‌سیتی (٦٦٣٢٦٩) ١١ ـ ٣ ـ ٥ ـ ٧ ـ ٩ر١٥
★ شازده احتجاب - فخری خوروش - مشایخی
کاپری (٩٢٨٤٠١) ١١ـ ٣ـ ٥ـ ٧ـ ٩ر١٥
★ شبهای بوکاچو - رنگی - سینما سکوپ
تخت‌جمشید (٤٣٥٥٠) ١١ـ٢ـ٤ـ٦ـ٨ـ١٠
★ شب زفاف شیاطین - رنگی - سینماسکوپ
بلوار (٦٦٠٢٩٢) ١١ـ ١ـ ٣ـ ٥ـ ٧ر١٥ـ ٩ر١٥
★ کنتس دراکولا - پاپیون در جزیره الماس
البرز (٣٠٤٢٥٨) ٨ر٣٠ـ ١١ر٣٠ ـ ٢ر٣٠ ـ ٥ر٣٠ـ ٨ر٣٠
★ گناهکاران جزیره بهشت - رنگی
ب ب (٨٢٩٦٤١) ١٠ـ١٢ـ٢ـ ٤ـ ٦ـ ٨ـ ١٠
★ ماموریتی برای اژدها - سینما سکوپ - رنگی
سانترال (٩٢٨٦٨٦) ١١ر١٥ ـ ١ر١٥ ـ ٣ر١٥ ـ ٥ر١٥ ـ ٧ر١٥ ـ ٩ر١٥
رویال (٨٢٩٧٨٥) ٩ـ ١٠ر٣٠ـ ١٢ر٣٠ ـ ٢ر٣٠ ـ ٤ر٣٠ـ ٦ر٣٠ ـ ٨ر٣٠
متروپل (٣١٩٤١٠) ١٠ـ ١٢ـ ٢ـ ٤ـ ٦ـ ٨ـ ١٠ر١٥
★ مسلخ - پرویز صیاد - سعیدراد
نیاگارا (٦٦٥٣٠٧) ١١ـ ١ـ ٣ـ ٥ـ ٧ـ ٩ر٣٠
رکس (٣١٥٢٩٣) ١٠ر٣٠ـ ٢ر٣٠ـ ٤ر٣٠ـ ٦ر٣٠ـ ٨ر٣٠
میامی (٧٥٤٣٢٩) ١١ـ ١ـ ٣ـ ٥ـ ٧ـ ٩
الوند (٣٥٦٥٣٨) ١٠ـ ١٢ـ ٢ـ ٤ـ ٦ـ ٨
کیهان (٥٤٦٣٦٠) ٩ـ ١١ـ ١ـ ٣ـ ٥ـ ٧ـ ٩
مارلیک (٩٦٣٦١٦) ١٠ر٣٠ـ ٢ر٣٠ـ ٤ر٣٠ـ ٦ر٣٠ـ ٨ر٣٠
اسکار (٩٢٠٨٨٨) ١٠ـ١٢ـ ٢ـ ٤ـ ٦ـ ٨
ارانوس (٢٧٩٧١) ١٠ر٣٠ـ ٢ر٣٠ـ ٤ر٣٠ـ ٦ر٣٠ـ ٨ر٣٠
شهرام (٨٤٤٥٤٩) ٩ـ ١١ـ ١ـ ٣ـ ٥ـ ٧ـ ٩
سیلوانا (٣٦٣٧٣٧) ١٠ر٣٠ـ ٢ر٣٠ـ ٤ر٣٠ـ ٦ر٣٠ـ ٨ر٣٠
سیلورسیتی (٨٦١٢٠٥) ١٠ر٣٠ـ٢ر٣٠ـ٤ر٣٠ـ٦ر٣٠ـ٨ر٣٠
★ مهدی فرنگی - فاضلی - هاله - سپهرنیا
اروپا (٣٠٣١٧٩) ١٠ر٣٠ـ ٢ر٣٠ـ ٤ر٣٠ـ ٦ر٣٠ـ ٨ر٣٠
آسیا (٤٢٩٠٩) ١١ـ ١ـ ٣ـ ٥ـ ٧ـ ٩ر٣٠
مولن‌روژ (٧٥٢٩٢٩) ٩ـ ١١ـ ١ـ ٣ـ ٥ـ ٧ـ ٩
شهوند (٣٥٤٠٤٠) ١٠ر٣٠ـ٢ر٣٠ـ٤ر٣٠ـ٦ر٣٠ـ٨ر٣٠
لیدو (٩٥١٢٨٢) ٩ـ ١١ـ ١ـ ٣ـ ٥ـ ٧ـ ٩
نپتون (٧٦٠١٣٦) ٩ـ ١١ـ ١ـ ٣ـ ٥ـ ٧ـ ٩ر١٥
ژاله (٣٠٤١٢٠) ١٠ر٣٠ـ ٢ر٣٠ـ ٤ر٣٠ـ ٦ر٣٠ـ ٨ر٣٠
المپیا (٩٢٦٧٩٧) ١٠ر٣٠ـ ١ـ ٣ـ ٥ـ ٧ـ ٩
چرخ‌فلک (٩٥٠٠٥٨) ١٠ـ ١٢ـ ٢ـ ٤ـ ٦ـ ٨
توسکا (٥٣٩٥٤٤) ١٠ر٣٠ـ ٢ر٣٠ـ ٤ر٣٠ـ ٦ر٣٠ـ ٨ر٣٠
پاسارگاد (٣٤٢٧٨٢) ٩ـ ١١ـ ١ـ ٣ـ ٥ـ ٧ـ ٩
شرق (٥٣٤٠٢٤) ١٠ر٣٠ـ ٢ر٣٠ـ ٤ر٣٠ـ ٦ر٣٠ـ ٨ر٣٠
★ مرگباران - رنگی - چارلزبرونسون
مازستیک (٦٦٨٤٦١) ١١ـ ١ـ ٣ـ ٥ـ ٧ـ ٩ر١٥
★ ملاقات درماژوکا - شعله
پردیس (٣٠٤٢٥٩) ٩ـ١١ـ١ـ٣ـ٥ـ٧ـ٩
★ والدز - رنگی - چارلزبرونسون
تاج (٣١٣٨٦٤) ١٠ـ١٢ـ٢ـ٤ـ٦ـ٨ـ١٠
سانس انگلیسی
گلدیس ساعت ٩ر٣٠ (دو رفیق)

دیدنیهای جهان باتورهای نوروزی جام جم باهمکاری شرکت‌های هواپیمائی بین‌المللی(عضویاتا)

مسیر تور	مدت	قیمت به تومان	تاریخ حرکت
لندن	١٥ روز	٣٩٩٠	٢٨ اسفند
نیویورك	٢٢ روز	٩٨٥٠	٢٢ اسفند
واشنگتن- نیویورك لندن	٢٢ روز	٧٧٦٥٠	٢٦ اسفند
ژنو . پاریس . لندن	١٥ روز	٤٩٥٠	٢٢و٢٩ اسفند
رم . پاریس . لندن	١٥ روز	٤٩٥٠	٢٣ اسفند
لندن	١٥ روز	٤٣٩٠	٢٨ اسفند
پاریس لندن	١٧ روز	٤٦٥٠	٢٦ اسفند

مسیر تورهای جام جم برحسب علاقه مسافرین محترم تنظیم گردیده برای انتخاب تور دلخواه خود از ٩ صبح الی ٧ بعدازظهر به‌ابانشهر شمالی شماره ٢٨٤ طبقه اول جام جم(آژانس سرویس) مراجعه فرمائید تلفن ٨٢٤٩٥٦ - ٨٣٤٩٢١

بهای تمام ارز هادر تهران سقوط کرد

بانک مرکزی ایران امروز نرخ رسمی خرید و فروش دلار را در مقابل ریال‌ایران بمیزان۰٫۹۸۴ ریال کاهش داد و نرخ دلار را ۶۶٫۵۱۶ ریال و نرخ فروش آن را ۶۶٫۷۶۶ ریال اعلام کرد .

بانک مرکزی امروز برای اولین بار ، و یک هفته پس از اعلام قطع رابطه ریال با دلار ، با توجه به نوسان غیر عادی نرخ دلار در بورس های بین‌المللی که از حد نصاب تعیین شده تجاوز کرده است ، نرخ فوقرا تعیین کردنرخ خرید دلار تا دیروز ۶۷٫۵۰ ریال و نرخ فروش آن ۶۷٫۷۵ ریال بود .

سخنگوی بانک مرکزی ایران امروز اعلام کرد : پیروانخذتصمیم برای حفظ ارزش‌ریال‌درمعاملات ارزی ، با توجه به کاهش ارزش دلار در پنج روز گذشته نسبت به پول های مخصوص بین‌المللی به میزان بیش از ۲٫۲۵ درصد از ارزش میانه نرخ دلار آمریکا به ریال ، کاهش داده شد و نرخ خرید و فروش یک دلار آمریکا از اول اسفند ماه ۱۳۵۳ به ترتیب ۶۶٫۵۱۶ ریال خرید و ۶۶٫۷۶۶ ریال فروش اعلام شده است . نرخ قبلی میانه دلار آمریکا به ریال ۶۸٫۱۷۵ ریال بوده است. در سال گذشته میانه‌دلار۶۸٫۱۷۵ ریال بود که با تقویت ریال به ۶۷٫۶۲۰ ریال کاهش یافت .

بانک مرکزی از ۲۳ بهمن ماه سال جاری (یک هفته قبل) رابطه ثابت ریال ایران ودلار آمریکا را در معاملات ارزی بعلت نوسانات شدید دلار در مقابل سایر ارزها قطع کرد و از این تاریخ به بعد ارزش ریال در معاملات ارزی براساس پول مخصوص بین‌المللی (حق برداشت مخصوص اس ـ دی ـ آر) تعیین میگردد ، باین ترتیب ریال در مقابل دلار شناور شد . ریال قبلا در برابر دلار ثابت ولی در مقابل سایر ارزها شناور بود .

رئیس کل بانک مرکزی همان موقع اعلام کرد : ارزش این پول طبق فرموایی‌که به تصویب‌صندوق بین‌المللی پول رسیده است ، براساس معدل ارزش ۱۶ ارزعمده جهان و باتوجه به قیمت آنها در بازرگانی‌بین‌المللی بطورروزانه توسط صندوق مذکور محاسبه و اعلام میشود .

وی همزمان با قطع رابطه ریال با دلار اعلام کرد ، بمنظور ایجاد ثبات بیشتر در معاملات بازرگانی تصمیم گرفته شده‌است بازارسلف ارزی بوجود آید تا از این طریق وارد کنندگان و صادر کنندگان بتوانند ارزهائی را که درآینده احتیاج و یا مازاد خواهندداشت در این بازار معامله کنند ، تامنافع آنان در مقابل نوسانات ارزهـا محفوظ شود .

امروز گفته شد که بانک مرکزی بررسیهای همه جانبه‌ای را برای ایجاد یک بازار سلف ارزی مدتی است آغاز کرده و بزودی نتایج آنرا که مسلما ایجاد بازار سلف ارزی خواهد بود رسما اعلام میکند .

با تعیین نرخ دلار در برابرریال، نرخ سایر ارزها هم از امروزتغییر کرد و تمام ارزهای عمده کشور های صنعتی اروپا و حتی یـن ژاپنی کاهش‌یافت . این کاهش در لیره انگلیسی ازسایر ارزهابیشتر بود ، و نرخ فروش هر لیره ۲ ریال تقلیل یافت . فرانک بلژیک که اخیرا جزء ارزهائی بود که مرتبا نوسان افزایشی داشت ، امروز هر یکصد فرانک بلژیک حدود ۳ ریال تقلیل یافت .

نرخ فروش ارز بازرگانی وغیر بازرگانی امروز از طرف بانک ملی بشرح زیر اعلام شده :

نرخ فروش دیروز دلار آمریکا ۶۷٫۷۵ ریال ، امروز ۶۶٫۷۷ ریال .

نرخ فروش دیروز دلار کانادا ۶۷٫۸۰ ریال ، امروز ۶۶٫۷۵ ریال.

نرخ فروش دیروز دلار استرالیا ۹۲٫۰۵ ریال امروز ۹۰٫۷۵ ریال.

نرخ فروش‌دیروزیکلیره انگلیس ۱۶۲٫۶۰ریال‌امروز ۱۶۰٫۶۰ ریال

نرخ فروش دیروزیکمارک‌آلمان غربی ۲۹٫۳۰ ریال ، امروز ۲۹ ریال .

نرخ فروش دیروز یک فرانک سوئیس ۲۷٫۴۵ ریال ، امروز ۲۷٫۱۵ ریال .

نرخ فروش دیروز یک فرانک فرانسه ۱۵٫۹۵ریال،امروز۱۵٫۷۰ ریال .

نرخ فروش دیروز یکصد فرانک بلژیک ۱۹۷ ریال،امروز ۱۹۴٫۶۰ ریال .

نرخ فروش دیروز یکصد لیر ایتالیا ۱۰٫۷۰ ریال ، امروز ۱۰٫۵۵ ریال .

نرخ فروش دیروز یکصد ین ژاپن ۲۳٫۳۵ریال ، امروز ۲۳٫۱۰ ریال .

نرخ خریدوفروش سایر ارزهای عمده‌اروپایی‌مثل‌فلورن‌هلند ،کورن سوئد ، کورن نروژ ، کورن دانمارک و شیلنگ اطریش عموما کاهش یافته است .

★ انعکاس در بازار

بازار تهران کم و بیش منتظر اقدام بانک مرکزی‌وکاهش ارزش دلار بود.عکس‌العمل تصمیم‌دیشب بانک مرکزی اثرات متفاوتی در بازار داشت .

کاهش فوق در وهله اول به‌نفع وارد کنندگان تمام شد ، یک بازرگان واردکننده در این زمینه توضیح داد : کاهش ارزش دلار که نزدیک به یک ریال است‌بهمین اندازه موجب کاهش بهای‌کالاهای وارداتی خواهد شد . چند روز قبل اعلان شد که واردات ایران در سال جاری ۱۰ میلیارد دلار است ، اگر این رقم برای سال دیگر ثابت تصور شود ، کاهش متوسط دلار را هم بهمین مبلغ فرض کنیم . با یک محاسبه کلی در یکسال آینده حداقل مبلغ ۱۰ میلیارد ریال به سود واردات تمام خواهد شد . اما صادرات که میزانش خیلی کمتر ازواردات است در ماه های اول دچارضرر خواهد شد .

★ معادن

مهندس سعید نامدار مدیر عامل شرکت معدنی میناکان و نماینده اتاق بازرگانی و صنایع و معادن ایران در مورد اثرات تصمیم‌بانک مرکزی دائر به کاهش نرخ دلار در برابر ریال گفت : بطور کلی بالا بردن ارزش ریال ، به نفع واردات و بضرر صادرات تجاری بخش‌خصوصی است‌امادرصورتی که خسارت صادر کنندگان تـا زمانی که‌بازار سلف ارزی‌بوجود نیامده از طرف دولت جبران‌شود مسئله مشکل حادی برای صادر- کنندگان بوجود نخواهد آورد . تولیدات معادن را باید در رده صادرات دانست و طبعا دچار مشکلاتی خواهدشد . وی اضافه کرد از نظر تعهدات بین المللی که بدلار انجام میشود و میزان آن در تجارت بین‌المللی‌ایران‌قابل ملاحظه و توجه است ، این‌اقلام به استحکام اقتصادی و ارزی کشور کمک میکند ، لذا بطور وسیع بنفع مملکت است .

★ صادرکنندگان

تجار صادرکننده معتقدند که‌اقدام اخیر بانک مرکزی به نفع کشور است ، اما اگر بانک مرکزی قبل از شناور کردن ارزش ریال در برابر دلار ، بازار سلف ارزی که قول ایجاد آنرا داده بودبوجود می آورد ، صادر کنندگان با نقشه قبلی و با توجه به نرخ بازار سلف ارزی معاملات خود را انجام میدادند ، اما اکنون‌با این تصمیم صادرکنندگان ، مقداری متضرر میشوند . معاملاتی که تاکنون انجام یافته برای مدتهائی بین یک تا ٤ ماه آینده است و در این معاملات قیمت فروش‌دلار خود را ۶۷٫۵۰ ریال محاسبه کرده‌اند، باین ترتیب ضرر های حساب نشده‌ای متوجه صادر کنندگان گردید . اگر بازار سلف ارزی بوجود آمده بود تجار صادر- کننده به آسانی میتوانستند در مقابل تنزل احتمالی مقابله کنند . این گروه معتقدند که بازارسلف ارزی باید هرچه زودتر بوجود آید تا از زیان های احتمالی‌آینده جلوگیری شود .

★ دانشجویان و مسافرین

کاهش قیمت دلار و بدنبال آن ارز های دیگر به‌نفع دانشجویان ایرانی مقیم خارج تمام شده‌است، اولیاء این دانش آموزان درمقابل مبلغ معینی از دلار از این پس ریال کمتری پرداخت میکنند .این ریال میتواند بنوبه خود یا اضافه در آمد برای دانشجو یا صرفه جوئی ریالی‌برای‌اولیاءدانشجویان باشد .

توریست های ایرانی که بمخارج میروند ازجمله گروه هائی‌هستند که از کاهش دلار سود میبرند . پیش‌بینی میشود در ایام عید و ماه اسفند بین ۸۰ تا یکصد هزار ایرانی به خارج سفر کنند . این عده اگر بطور متوسط هرکدام یکهزار دلار ارز با خود داشته باشند بیش از ۸۰ تا یکصدمیلیون ریال از تقلیل ارزش دلار سود خواهند برد .

البته این احتمال وجود داردکه در هفته های آینده ارزش دلارباز هم تغییر کند اما شانس افزایش خیلی کمتر از کاهش آن‌میباشد.

★ صنایع

آقای علی توکلیان‌یکی‌ازصاحبان صنایع و دبیر اتاق بازرگانی و صنایع و معادن تهران در این مورد گفت : بالا رفتن ارزش‌ریال به نسبت ۲٫۲۵ در صد به دلار تاثیر آن در واردات کشور ، چشمگیر و مطلوب خواهد بود و واردات را ارزان‌تر از سابق خواهد کرد ، این‌کاهش درنهایت بسود مصرف‌کننده ایرانی خواهد بود ، زیرا آندسته از کارخانجات که قسمتی از مواد اولیه خود را از خارج واردمیکنند ، بهای‌قیمت کالاهای ساخته شده آنها ارزانتر از سابق تمام میشود و در نتیجه رقم کاهش به مصرف کننده‌منتقل خواهد شد .

در شرائطی که‌درآمد نفتی‌کشور رو به افزایش است بالا رفتن ارزش ریال در مقابل دلار و ارز های دیگر را میتوان بهترین اقدام اقتصادی وارزی کشور دانست.

لایحه انتقال مسئولیت ترافیك به شهرداری از تصویب نهائی گذشت

شهردار اختیارات راهنمائی ورانندگی را بدست گرفت

لایحه‌قانونی انتقال‌مسئولیت ترافیک از پلیس راهنمائی به شهرداری ، دیروز ازتصویب شور دوم گذشت .

این لایحه قانونی پس از تصویب مجلسین وتوشیح ، بوسیله شهرداری درشهرتهران بمورد اجرا گذاشته خـواهد شد .

این نخستین باراست که‌در تاریخچه شهر تهران ،شهردار صاحب اختیار پلیس راهنمائی میشود و افسران این‌سازمان بعنوان عوامل اجـرا کننده مقررات قانون بـه شهرداری تهران انتقال می‌یابند .

پیش از این ،تصمیمات مربوط بـه ترافیك در مرکز پلیس راهنمائی تهران اتخاذ می شد وواحد پلیس‌راهنمائی تصمیمات اتخاذ شده راخود بمورداجرا میگذاشت

مداخله شهرداری

همزمان باتصدی‌امورترافیک بوسیله‌پلیس‌راهنمائی،شهرداری نیز بسبب ماهیت وظایفی که برعهده داشت بنحوی درکار ترافیک مداخله میکردوسرانجام این تصمیم گرفته شد که امور ترافیک یکپارچه شود وقانون این ضابطه رابرقرار ساخت.

باستناد قانون‌امور و مسئولیت های ترافیک وتصمیمات مربوط به‌آن بطورکلی به شهرداری تهران واگذر شده است واین سازمان برای ایجاد تمرکزدر کارترافیک درشهرداری‌تهران ، بدین منظور مرکزی بـوجـود آورده و آقای مهندس خسرو اردلانی قائم مقام شهرداری را نیز در رأس این مرکز بـزرگ ومسئول قرارداده است .

همچنین آقای‌مهندس روح- الامین معاون اداره شهرسازی نیز بسمت مدیرعامل سازمان ترافیک منصوب شده‌است و برای تمرکزکار های ترافیک‌در یک مرکز ، ساختمان بـزرگی رادربهجت‌آباد بدین‌منظوراجاره کرده‌اند

استفاده از افسران

شهرداری اعلام کرد کمپلیس راهنمائی برابرمقررات‌قانون ،باسمت ومسئولیت های اجرائـی در شهرداری انجام وظیفه خواهد کرد وشهرداری بحکم قانون‌از وجود افسران راهنمائی در موارد دیگری نیز که وظایف شهرداری‌ایجاب می‌کند،استفاده خواهد کرد .

مقامات شهرداری‌اعلام‌کردند که سازمان‌ترافیک‌دارای مرکـز تصمیم‌گیرنده و مهندس ترافیک، مراکز آموزشی ، راهنمائـی‌و رانندگی ، صدور گواهینامه و تخلفات ، خط‌کشی ،پارکینگ وپارکومتر و اجرائیات خواهد بود وهریک از این مراکززیر نظر مسئولان مربوط و بـا مسئولیت شهرداری‌انجام‌وظیفه خواهند کرد .

دیشب ، در جاده فرحزاد :

۲ عضو دیگر باند «هاپولی»ها دستگیر شدند

شب گذشته بدنبال دستگیری سه‌نفر ازباند ۵نفری مزاحمین جاده فرحزاد ، دوعضو فراری‌این باند که‌مجددا برای‌ایجادمزاحمت به جاده فرحزاد رفته بودند ، توسط ماموران ژاندارمری اوین که اینبار نیز با اتومبیل و لباس مبدل مشغول گشت بودند، به‌دام افتادند.

حسین وعباس دو جوانی که‌طی این حادثه به دام افتادند .شب گذشته پس‌از دستگیری خودرا بیکناه جلوه دادند وگفتند:

«ما در منزلمان شام می‌خوردیم که موسی باتفاق دوستش به خانه‌مان آمدو از ماخواست که برای تفریح با اتومبیل دوستش بیرون برویم .ولی آنها مارا به جاده فرحزاد آوردند وبه‌اتومبیل ماموران‌حمله کردند».

بنابه گزارش خبرنگار ما در شمیران این دو نفر صبح امروز باپرونده تنظیمی از طرف‌پاسگاه ژاندارمری اوین به دادسرای تهران اعزام شدند.

نفر افراد مزاحم که جلوی‌اتومبیل هارا سد می‌کردند و با تهدید به اخاذی از سرنشینان آنهامی پرداختند ، دیشب بار دیگر به قصد پی‌گیری این ماجرا ، با اتومبیل ولباس مبدل به گشت شبانه پرداختند.

بودجه ۵۶ میلیون‌تومانی

شیراز : بودجه سال ۵۴ شهرداری شیراز معادل پانصد و شصت میلیون و هفتصد و هفتادوسه هزارو یکصد و شصت‌و هشت ریال است .

اعضای انجمن شهرشیراز، دیشب ازدکترشاپوریان‌شهردار سابق شیراز که‌چنین‌بودجه‌بی سابقه‌ای راپیشنهاد کرده‌است قدردانی کردند.

اونیفورم جدید پیا

یك طرح زیبای سنتی

لباس جدید و زیبای میهمانداران هواپیمائی بین‌المللی پاکستان (پیا) یک‌اونیفورم شرقی سه رنگ میباشد . شلوارسبز پیراهن صورتی یا ارغوانی که دورگردن ـ قسمت جلو و دور آستین‌پرودری‌های سنتی دارد،روسری ابریشمی این اونیفورم دارای نقش هائی مربوط به دوران مغول است و مخصوصا برای هواپیمائی بین‌المللی پاکستان طرح شده است ، کفش و کیف از چرم سیاه میباشد .

تمام مواد اولیه‌این‌اونیفورم جدید ساخت کشور پاکستان است .

موزائیک ماشینی ناهید
تلفن ۶۲۱۰۵۲ - ۶۲۱۰۵۳

ورزش‌دوستان و جوانان برومند شرق تهران

استادیوم و تاسیسات‌ورزشی والاحضرت شاهدخت فرحناز پهلوی‌واقع در تهران پارس با سابقه درخشان و تجهیزات‌کامل ورزشی‌بمنظور تشویق جوانان و پرورش‌قهرمانان افتخارآفرین موجبات انجام تمرینات بازیهای فوتبال ـ والیبال ـ بسکتبال‌را بطور رایگان برای علاقمندان فراهم نموده است .داوطلبان‌میتوانند برای ثبت‌نام‌ازروز شنبه سوم اسفندماه جاری همروزه باستثنای ایام تعطیل از ساعت۱۶ الی ۱۹ بادو قطعه عکس ٤ × ۳ بدفتر استادیوم مراجعه فرمایند .

استادیوم‌شاهدخت فرحناز پهلوی ـتهران‌پارس نرسیده بفلکه دوم خیابان فرحناز پهلوی

پارسیلون (شرکت سهامی عام)

آگهی دعوت مجمع عمومی فوق‌العاده صاحبان سهام

هیئت مدیره از کلیه صاحبان سهام دعوت‌مینماید تا در جلسه مجمع عمومی فوق‌العاده صاحبان سهام شرکت که در ساعت ٤ بعد ازظهر روز یکشنبه ۱۸ اسفند ماه ۱۳۵۳ در محل اصلی شرکت واقع درتهران ـ ساختمان بانک اعتبارات صنعتی ـ میدان بهارستان ، خیابان آتشکده‌تشکیل‌میشود‌حضور‌بهمرسانند.

دستور جلسه : دادن اجازه ازدیاد سرمایه بمیزان یکصد میلیون ریال به هیئت مدیره بعد از پرداخت تمامی سرمایه تعهد شده با تصویب‌حق تقدم صاحبان سهام برای تخصیص این سهام توسط هیئت مدیره بقیمت اسمی بـه‌کارکنان ارشد شرکت .

طبق ماده ۱۵ اساسنامه شرکت وکالتنامه‌ها ویا اسناد نمایندگی مجاز ویا قانونی (ولی، وصی ، قیم ، نماینده) می‌بایستی لااقل سه روز قبل از تشکیل جلسه به‌محل اصلی‌شرکت تسلیم شود .

طبق ماده ۱٤ اساسنامه صاحبان سهام ویا نماینده آنها باید لااقل یک روز قبل ازتشکیل جلسه با ارائه سندمعتبرمالکیت سهام و احراز هویت به محل اصلی شرکت مراجعه و ورقه ورودی بجلسه را دریافت دارند . فقط سهامدارانی حق ورود به مجمع را دارند که ورقه ورودی را دریافت کرده باشند .

هیئت‌مدیره ـ پارسیلون (شرکت سهامی عام)

آگهی پذیرش دانشجو برای‌دوره لیسانس مدرسه‌عالی علوم اقتصادی و اجتماعی در بابلسر

مدرسه عالی‌علوم اقتصادی واجتماعی برای نیمسال دوم‌سال ۵۴ـ۱۳۵۳ برای دوره‌های لیسانس تعدادی دانشجو بشرح‌زیراز طریق مسابقه میپذیرد:

شرایط شرکت در مسابقه :

۱ـ برای رشته اقتصاد ازمیان دارندگان‌دیپلم ریاضی۲ـ برای رشته حسابداری وامور مالی از میان دارندگان دیپلم‌ریاضی، طبیعی، بازرگانی ۳ـ برای رشته‌اقتصاد اجتماعی‌وحقوق کاراز میان دارندگان دیپلم ریاضی وطبیعی‌و ادبی ٤ـداوطلبانی که مهلت مقرر دربرگ آماده بخدمت آنان منقضی شده باشد حق‌شرکت دراین مسابقه ورودی را ندارند.

سایر شرایط:

۱ـ مواد امتحانی عبارتست ازریاضیات وزبان انگلیسی باضریب دووزبان فارسی واطلاعات‌عمومی باضریب یك ۲ـ سئوالات ریاضی برای‌داوطلبان رشته‌های غیراز اقتصاد درحدود برنامه ریاضیات دوره دوم رشته طبیعی وبرای داوطلبان رشته‌اقتصاد در حدود برنامه دوره‌دوم رشته ریاضی خواهد بود ۳ـ زبان خارجی مسابقه ورودی ودوران تحصیل منحصرا انگلیسی‌است ٤ـ دروس این‌مدرسه‌عالی صبح‌و عصر تدریس خواهدشدو این مدرسه عالی تعهدی نسبت به‌دایرنمودن کلاس در ساعات‌معین برای دانشجویان کارمند ندارد.۵ـ داوطلبان‌شرکت در مسابقه ورودی این مدرسه عالی‌مکلفند قبلا ازکلیه مقررات وموازین‌آموزشی‌واداری این‌مدرسه عالی اطلاع حاصل‌کردوبعداز پذیرفته شدن وثبت نام درمدرسه عالی وادامه تحصیل مفاد آنها را رعایت کنند:

کارت‌شرکت در مسابقه ورودی روزپنجشنبه پانزدهم اسفندماه ازساعت۸ونیم تا ۱۲ونیم درمحل دانشگاه تهران خیابا ن‌شاهرضا توزیع خواهدشد. داوطلبان‌باید شخصا باوردست داشتن شناسنامه عکس‌دارورسید پست حاکی ازارسال مدارك برای دریافت کارت مراجعه نمایند. مسابقه ورودی در ساعت ۱۵ونیم همان روز در محل دانشگاه تهران برگزار خواهدشد.

برگ درخواست مدارك لازم

داوطلبان باید‌برگ درخواست شرکت‌درمسابقه ورودی راطبق‌نمونه زیر باخط خودتکمیل نموده وبا پست‌سفارشی به نشانی تهران ـ صندوق پستی ۲۳۸۶ تاتاریخ آخروقت اداری روزپنجشنبه ۸اسفند ماه به‌پست محل‌تسلیم نمایند. به تقاضاهائی که بعد از تاریخ مذکوربه‌پست تسلیم شود ویافاقد مدارك‌لازم باشد، ترتیب‌اثرداده نمیشود. هرداوطلب باتوجه به نوع‌دیپلم موردپذیرش حق انتخاب یکی از رشته‌های تحصیلی این‌مدرسه عالی رادارد.

مدرسه عالی علوم اقتصادی واجتماعی

اینجانب : نام خانوادگی ـ نام شخصی

دارنده شناسنامه شماره ـ صادره از ـ متولد سال

دارای دیپلم کامل متوسطه دررشته ـ معدل سال ششم

از دبیرستان ـ واقع درشهر ـ در سال تحصیلی

با اطلاع ازشرایط آگهی مسابقه ورودی داوطلب شرکت در مسابقه ورودی برای رشته ـ مدرسه‌عالی علوم اقتصادی واجتماعی در بابلسر می باشم وبه پیوست مدارك زیر را ارسال میدارم:

۱ـ قبض رسید بانکی شماره ـ به مبلغ پانصد ریال بحساب شماره ۳۳۵ شعبه بابلسر بانك بازرگانی پابت نامنویسی.

۲ـ دوقطعه عکس ٤ × ٦ که درپشت آن‌مشخصات اینجانب ذکرشده‌است .

۳ـ یك‌برگ فتوکپی صفحه اول شناسنامه.

٤ـ فتوکپی دیپلم ششم متوسطه یاجوازقبولی باذکر معدل.

نشانی:شهر ـ استان ـ خیابان

کوچه ـ پلاك شماره ـ تلفن

محل امضاء

اطلاعیه حج طریقت

بشکرانه ذات‌اقدس کردگار باموافقت سازمان. محترم اوقاف اکنون که این‌سعادت نصیب‌اینجانب شده‌است تا ازمیهمانان‌خانه خدادرعمره نوروزی پذیرائی کنم پس‌ازبازگشت ازمسافرت اخیردر این‌هفته‌ازکلیه علاقمندان‌محترم که‌درغیاب‌اینجانب‌در گروه‌نام‌نویسی کرده‌اند اظهارتشکرمی‌کنم وبدین‌وسیله به‌اطلاع میرساند کادر پذیرائی‌این‌گروه‌کامل ودیگرازپذیرش متقاضی‌جدید معذورم واز کلیه کسانی‌که نامنویسی نموده‌اندتقاضا میشودتاآخر هفته‌آینده گذرنامه‌وبرگ‌واکسیناسیون خودرابدفتر مرحمت‌فرمایند.

متشکرم . خدمتگزار زائرین خانه خدا رضا طریقت

آگهی حراج

بانك ملی ایران مقداری اثاثیه فرسوده ازقبیل قفسه ـ میز چوبی ـ کولر ـ ماشین تحریر ـ قالی ـ قالیچه و غیره را بطور نقد حراج مینماید طالبین میتوانند از ساعت ۳ بعد از ظهر روز دوشنبه ۱۲ اسفند ماه ۱۳۵۳ در انبار کل اداره کارپردازی ایـن بانك وقـع در خیابان سپهبـد رزم‌آرا محل سابق کفش فردوس حـضور بهم ـ رسانند . حضور در جلسه حراج برای عمـوم آزاد خواهد بود .

بانك ملی ایران

تبریکات

فرماندهی ژاندارمری کل کشور

بمناسبت بیست و هفتم بهمن ۱۳۵۳ سالروز تـاسیس ژاندارمری کشور را به آن تیمسار معظم و کلیه افسران و درجه‌داران ژاندارمری کشور تبریک و تهنیت گفته موفقیت شما را در راه خدمت بشاهنشاه آریامهر و میهن عزیز از خداوند متعال خواهانیم . **کارخانه قالی شوئی ماژیک**

آ ـ ۱۷۳۳۵

جناب آقای دکتر مهدی موتمنی دبیر محترم اتاق ایران

انتخاب آن چهره فعال و نمونه و تحصیلکرده که یکی از سربازان فداکار انقلاب شاه و مردم‌محسوب میشوید، موجب مباهات همگان گردید .

نماینده شرکت خودروسازان ایران ـ شعبه خوزستان ـ اهواز ـ یاوری ـ محمدی

آ ـ ۱۵۲۰۰٤

جناب سرهنگ حسین قهرائی

ارتقاء درجه آنجناب را صمیمانه تبریک میگوئیم .

امامی و بانو

نیپون‌کوکان کابوشیکا کایشا مالک اختراع شماره ۱۰۰٤۳ مربوط به وسیله جلوگیری از تغییر شکل لوله های آهنی

میل دارد با صاحبان صنایع در ایران برای بهره برداری از اختراع خود وارد مذاکره شود . برای اطلاع بیشتر به دفتر حقوقی دکتر آقایان و همکاران خیابان سوم اسفند ۱۴۹ مراجعه فرمائید .

آگهی دعوت برای تشکیل مجمع عمومی شرکت سهامی خاص زمزم کرمان

مجمع عمومی عادی سالیانه شرکت سهامی خاص زمزم کرمان در روز پنجشنبه پانزدهم اسفند یکهزار و سیصد و پنجاه و سه در ساعت نه صبح در محل شرکت‌واقع درخیابان سرباز کرمان تشکیل خواهد شد از کلیه صاحبان سهام دعوت میشود در موعد مقرر در جلسه حضور بهمرسانند .

دستور جلسه عبارت است از :

۱ـ گزارش هیئت مدیره

۲ـ رسیدگی و تصویب ترازنامه عملکرد مالی منتهی به پایان آبان یکهزار و سیصد و پنجاه و سه .

٤ـ شور و مذاکره راجع به خط مشی آینده شرکت .

مدیرعامل شرکت سهامی خاص زمزم کرمان ـ حشمت‌اله قلیلی

آگهی قابل توجه مالکین اراضی ومستحدثات فرودگاه نوشهر واقع درمحدوده زیر :

«شمالا حریم دریا وجنوبا حریم فرودگاه نوشهرتوسعه جدید و شرقا بپلاژ نیروی‌زمینی وغربا بمرودخانه چالوس».

نظر باین که محدوده‌فوق برای‌توسعه تاسیسات فرودگاه نوشهر مورد نیاز است لذا مقتضی است از تاریخ صدور این آگهی تاپنجم اسفند ماه ۱۳۵۳ مالکین بافتوکپی مدارک و اسناد مالکیت و شناسنامه جهت ملاحظه نقشه و ارائه‌مدارک خود به‌اداره اراضی واقع در ساختمان مرکزی سازمان هواپیمائی کشوری خیابان شاهرضا ـ نبش خیابان دانشگاه مراجعه نمایند.

الفا ۲۳۱۵۸

سازمان هواپیمائی کشوری

نمایشگاه لایپزیگ

جمهوری دموکراتیك آلمان

۹ر۱۶ مارچ ۱۹۷۵

شرکت حمل و نقل بین‌المللی دانژاس ایران مفتخر است باستحضار برساند که از جمله شرکت کننده در نمایشگاه مذکور میباشد و آمادگی برای حمل محمولات نمایشگاهی به محل مذکور را دارد .

جهت کسب اطلاعات بیشتر بشرکت دانژاس ایران خیابان شاه عباس نبش جم ساختمان عشاقی تلفن ۸۳۲۰۶۶ـ۶۸ مراجعه فرمائید .

اطلاعیه بانك مرکزی ایران

در مورد

فروش اوراق قرضه

در روز شنبه بیست‌وششم بهمن ماه ۱۳۵۳ از محل موجودی بانك مرکزی ایران اوراق قرضه دو ساله با بهره ۹ درصد ، سه ساله بابهره۹ر۵درصد، پنجساله بابهره ۱۰ درصد و هفت ساله با بهره ۱۰ر۵ درصد درسال برای فروش عرضه میگردد .

بهره‌اوراق قرضه‌ازمالیات بردرآمد معاف می‌باشد

علاقمندان بخرید اوراق قرضه میتوانند در روز شنبه مذکور به بانك مرکزی ایران و یا هریك از بانکهای اصناف ، اعتبارات ، ایران و انگلیس ، ایران و خاورمیانه ، ایرانیان، بازرگانی، پارس ، تجارت خارجی ، تجارتی ایران و هلند ، تهران ، رفاه کارگران ـ سپه، شهریار ، صادرات ، صنایع ، عمران ، کشاورزی و ملی که عامل فروش و بازپرداخت اصل و پرداخت بهره اوراق قرضه میباشند مراجعه نمایند .

انما یعمر مساجدالله من آمن بالله

مسجد حاجی ملاعلی مهربان که‌ازسال ۱۳۵۱ به همت مرحوم حجةالاسلام و المسلمین آقای‌حاجی میرزا حبیب صدری مهربانی تجدید بنا گردیده بمنظور تکمیل وضوخانه ـ آشپزخانه و حیاط نیاز به کمک و مساعدت افراد مومن و خیـر دارد از عموم هموطنان مومن و خیر تمنا میگردد کمک های خودرا بحساب شماره ۱۴۵ مسجد مهربان دربانک صادرات شعبه‌مهربان‌واریز فرمایند وجوه جمع‌آوری شده زیرنظر دونفر از معتمدین محل به مصرف خواهد رسید .

از طرف هیئت امناء ـ دکتر صدری مهربانی

آ ـ ۱۵۱۹۸۸

تلفن سرویس حوادث ۳۱۱۲۱۲

جوان پاکستانی، به اتهام اغفال یک زن و یک دختر ایرانی زندانی شد!

★ محمدضیاء ، جوان پاکستانی که در دانشکده ادبیات دانشگاه تهران تحصیل می‌کند ، دو دختر را که دوست دوران تحصیل یکدیگر بودند فریب داد و هردو را برای خودصیغه کرد !

یک دانشجوی پاکستانی که‌در سال آخر دانشکده‌ادبیات‌دانشگاه تهران تحصیل میکرد، به اتهام اغفال یک دختر و یک زن در ایران، از طرف دادسرای تهران زندانی شد.

دو روز قبل، زن جوانی که خود را مهین معرفی میکرد بـه ماموران کلانتری ۱۲ شکایـت کرد و گفت :یک جوان پاکستانی بنام «محمدضیاء» ،مرا اغفال کرده وبا حقه‌بازی به‌صیغه خود درـ آورده است. اما حالا پس ازمدتی که از این ماجری می‌گذرد متوجه شده‌ام که او، غیر از من دختر دیگری را هم که سوسن نام دارد فریب داده و او راهم به صیغه خود درآورده است.

★ چرا صیغه او شدم ؟

مهین گفت : سه ماه قبل، شوهر خواهرم که‌در یکموسسه کار می‌کند، محمد ضیاء را به‌خانه ما آورد و گفت: «این جوان پاکستانی در تهران دانشجواست و میخواهد ازدواج کند. او وقتی شنید که من خواهر زنی دارم، تمایل پیدا کرد به خانـه بیاید و تو را ببیند ».

مهین افزود : اتفاقا من و محمد ضیاء همدیگر را پسندیدیم و با آنکه من در ازدواج اولـم شکست خورده بودم و پس از یک ماه از شوهرم طلاق گرفته بودم ولی محمد ضیاء می‌گفت‌که تاکنون ازدواج نکرده‌است ،چون از همدیگر خوشمان آمده‌بود، قرار شد باهم ازدواج کنیم.

زن جوان اضافه کرد : محمد ضیاء گفت‌که چون پاکستانی‌است باید از وزارت کشور ایران و سفارت پاکستان اجازه بگیرد . بهمین جهت هردو باهم به‌وزارت کشوروسفارت‌پاکستان رفتیم ودر آنجا به ما گفتند که برای گرفتن اجازه، باید مدتی صبر کنیم. این بودکه محمد ضیاء پیشنهاد کرد موقتا مرا صیغه کند و بعد کـه کارش درست شد ، رسما به عقد ازدواجش درآیم.

مهین گفت: خانواده من نیز بااین امر موافقت کردند و من به صیغه او درآمدم. اما چند روز بعد، محمد ضیاء مرد نامرتبی‌شد. او غالب شبها دیر به خانه‌می‌آمد وهر وقت از او می‌پرسیدم که تاآن وقت شب کجا بوده است، جواب میداد «من کارمند قسمت حساسی از سفارتخانه کشورم هستم و نمی‌توانم نوع کارم و علت دیر آمدنم را برایت توضیح بدهم».

★ آلبوم ، او را رسوا کرد..

این زن ادامه داد : تا آنکه چند روز پیش وقتی محمد ضیاء مشغول ورق زدن‌آلبوم عکس‌های خانوادگی ما بود، ناگهان با دیدن یکی از عکس‌ها ـ که منو یـک دوست دوران تحصلیم را باهـم نشان میداد ـ یکه خورد ورنگ چهره‌اش پرید . در اینجا بود که من به او سوء ظن پیدا کردم و از آن لحظه به بعد آنقدر اورا تعقیب کردم تا رازش فاش شد.

مهین افزود: بزودی متوجه شدم که محمد ضیاء ، با زن دیگری که یکی از دوستان دبیرستانی من است و سوسن‌نام دارد رفت و آمد می‌کند و وقتی به تحقیقاتم ادامه دادم معلوم‌شد که او ، سوسن را هم با همان حقه‌ها برای خود صیغه کـرده است. وبدتر از آن فهمیده‌ام که سوسن هم مثل من، از این‌جوان حقه‌باز حامله است.

★ شکایت زن اول

از طرف دیگر سوسن نیزوقتی از جریان آگاه شد ، بیدرنگ خود را به کلانتری ۱۲ رساندو او نیز علیه محمد ضیاء شکایت کرد، زیرا او نیز مدعی بود که محمد ضیاء وی را به همان‌شکلی اغفال کرده که مهین را اغفال کرده است.

ماموران به سراغ محمد ضیاء رفتند و او را دستگیر کردند. محمد ضیاء گفت: من زن اولم سوسن را دوست دارم ، چون او وقتی صیغه من شد یک‌دختر بود. ولی مهین پس از آن که یک ماه شوهرداری کرده، از شوهرش طلاق گرفته. او اگـر زن خوبی بود، از شوهر اولش به‌این زودی طلاق نمی‌گرفت. از طرفی،خانواده‌های‌مهین‌وسوسن، با رضایت و میل خودشان دخترشان را به صیغه مـن درآورده‌اند.

پرونده این جریان‌به دادسرای ناحیه ۳ تهران فرستاده شد و آقای فرهی معاون دادستان‌تهران و سرپرست دادسرای ناحیه ۳ پرونده را پس از تکمیل به‌دادگاه جنحه فرستاد و دادگاه نیز محمد ضیاء را به‌اتهام اغفال یک زن و یک دختر جوان ایرانی، با قرار لازم روانه زندان کرد.

درخیابان حافظ تهران : دیواری فروریخت و ۲ کارگر راکشت !

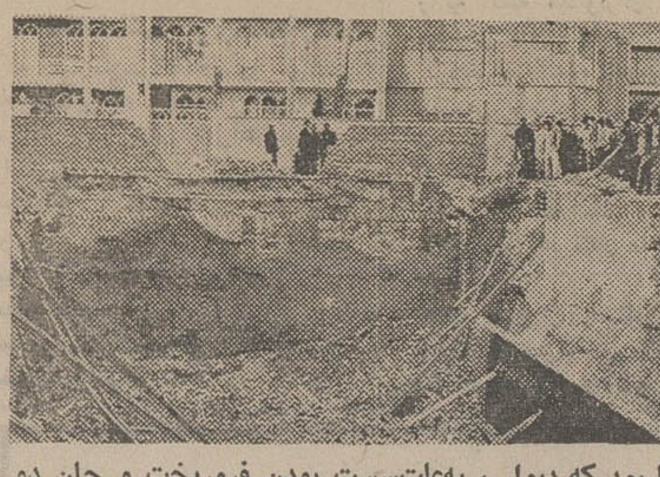

در اینجا بود که دیوار ، به‌علت‌سست بودن فروریخت و جان دو کارگر را گرفت ...

هنگام گودبرداری زمینی در خیابان‌حافظ دیوار مجاورآن فروریخت و سه‌کارگر زیرآوار ماندند . در اثر این حادثه دو کارگر کشته شدند و نفر سوم به سختی مصدوم شد .

این حادثه در ساعت چهار بعداز ظهر دیروز هنگامی روی داد که این سه کارگر قربان علی ارجمند ۲۵ ساله ، محمد صیادی ۳۵ ساله ، و عبـاس وصفی ۴۰ساله ـ به اتفاق‌چند کارگر دیگر در زمینی واقع در خیابان‌حافظ(جنب بانک کارـ کوچه‌هاتف)برای‌ایجادساختمان مشغول‌گودبرداری‌زمینی‌بودند.

درلحظه حادثه دیوارمجاور زمین مورد بحث که فاقد پی محکم و نیز شمع بندی بود ، ناگهـان باصـدای وحشتناکی فروریختو سه کارگر مزبورکه در نزدیکی دیوار مشغول کـار بودند زیر آوار ماندند .

جریان این حادثه به اطلاع آتش نشانی پایتخت رسید و چند دقیقه بعد یک گروه کامل امداد و نجات از آتش نشانی به محل حادثه رسیدند .

ماموران‌آتش‌نشانی یکساعت بعد با تلاش فراوان توانستند مصدومین‌حادثه‌را از زیر انبوه خاک و سنگ بیرون بکشند . ماموران سپس آنها را بـه بیمارستان‌سینا‌انتقال دادندولی دقایقی بعد از انتقال آنها به بیمارستان ، محمد صیادی و عباس وصفی براثر جراحات وارده‌ناشی‌ازآوارجان‌سپردند.

نفر سوم این حادثه درحال حاضردربیمارستان سینابستری استو حالش چندان رضایت‌ـ بخش نیست .

بنابه گزارش ماموران آتش نشانی ، این حادثه دلخراش براثر بی‌مبالاتی معمار مسئول زمین‌به‌جهت «شمع‌بندی»‌نکردن دیوارمجاور و نیز عدم پی سالم در دیواری که ریزش آن باعث کشته شدن دو کارگر شد ، ذکر گردیده است .

تحقیقات‌در مورد این حادثه ادامه دارد .

رقاصه کافه‌های تهران باتهام قتل فرزندش بازداشت شد

عزیزه ، رقاصه کافه ها وکاباره هی تهران به اتهام قتل‌فرزند سه ماهه نامشروعش زندانی شد .

چندی قبل عزیزه جسد فرزندسه ماهه خود را به بهشت‌زهرا برد تا به خاک بسپارد ، امامسئولان بهشت‌زهرا از وی جواز دفن خواستند.عزیزه بناچاربه‌بیمارستان سینا مراجعه کرد و جواز دفن گرفت ، منتهی اطباء بیمارستان سینا پس از معاینه اعلام کردند که طفل سه ماهه ، در اثر خفگی جان سپرده است .

عزیزه پس از آنکه فرزندخود رادر بهشت زهرا به خاک سپرد، بی خبر از همه جا بدنبال کار خود رفت ، غافل از آنکه‌مسئولان بیمارستان سینا موضوع را بـه دادسرای تهران اطلاع داده‌اند .

پرونده این حادثه برای‌رسیدگی از جانب آقای محمد سلامت ـ معاون دادستان تهران ـ به‌آقای خدائی بازپرس‌شعبه پنجدادسرای تهران ارجاع شد و بازپرس از ماموران شعبه یک اداره آگاهی خواست تا پیرامون حادثه تحقیق کنند .

در جریان این تحقیقات روشن شد که عزیزه‌بایکـجوان آهنگساز دوست بوده و طفل سه ماهه‌نیز نتیجه عشق ممنوع وی با این جوان بوده است .

بازپرس دادسرای تهران‌باوصول نتیجه تحقیقات ماموران آگاهی دستور دستگیری عزیزه را صادر کردووی را روانه زندان ساخت عزیزه صبح امروز در دادسرا به خبرنگار ما گفت : من ساعت ۸ صبح به بچه‌ام شیر دادم و از خانه خارج شدم ،اما وقتی‌برگشتم او مرده بود» .

علیرغم این اظهارات دلائل‌عزیزه قانع‌کننده نبود ، از اینرودستور بازداشت وی صادر شد .

آموزگار ۳۰ ساله به کشتن دانش آموز ۱۲ ساله‌اعتراف کرد!

★ اکبر قمری مراغه ، متهم بقتل دانش‌آموز ۱۲ ساله

★ پرویز شجاعی مقتول۱۲ ساله

★ متهم به‌قتل : باشکایت‌پدر مقتول، من‌شش‌ماه بیکار شدم و از این‌رو برای گرفتن انتقام از این خانواده نقشه کشیدم ....

«اکبر قمری مراغه» متهم جنایت خیابان «پهلوی» مراغه، دیروز در حضور آقای توکلی بازپرس شعبه یک دادسرای این شهر ، به کشتن پرویز شجاعی دانش آموز ۱۲ ساله اعتراف کرد .

بازپرسی از متهم بقتل‌پنج ساعت طول کشید ، و توکلی بازپرس شعبه‌یک دادسرای‌مراغه، عصردیروز، اورا ممنوع الملاقات زندانی کرد .

اکبر قمری مراغهـ متهم بقتلـ ۳۰ سال دارد و آموزگاردبستان «بدر» مراغه است و کودکی که بدست اوکشته شد، درسال‌پنجم دبستان «شفیع‌زاده» این شهر، درس میخواند .

خبرنگار اطلاعات در مراغه می نویسد: متهم‌یکسال‌پیش‌دردبستان «شفیع‌زاده» تدریس میکرد و مقتول ، شاگرد او بود .

انگیزه جنایت

آقای انوری مدیر مدرسه شفیع زاده که پرویز ـ مقتول ـ در آنجا درس میخواند ـ درباره انگیزه این جنایت بـه خبرنگار اطلاعات در مراغه گفت :

ـ سال پیش به اداره آموزش و پرورش مراغه گزارش کردم که برخورد اکبر قمری مراغه با دانش آموزان، مناسب‌نیست و او برای کارآموزگاری صلاحیت ندارد .

درپی گزارش من، پدر پرویز شجاعیـ دانش آموز مقتول ـ که کارمند راه‌آهن مراغه است، علیه اکبر قمری مراغه شکایت کرد که رفتار او بـا پسرش خوب نیست. براساس گزارش‌من و شکایت پدر پرویز ، اداره آموزش و پرورش اکبر قمری مراغه را شش ماه منتظرخدمت کرد .

اکبر قمری مراغه، امسال‌دوباره به استخدام آموزش و پرورش مراغه درآمد ، و در دبستان «بدر» این شهر، مشغول‌تدریس شد .

اعتراف متهم

اکبر قمری مراغه ـ متهم بقتل پرویز شجاعی ـ دیروز در دادسرای مراغه ، ضمن اعتراف به کشتن پرویز، گفت :

با شکایت پدر پرویز، من‌شش ماه بیکار بودم، همیشه در صدد بودم که از این خانواده انتقام بگیرم. تـااینکه صبح دیـروز ، پرویز را در راه مدرسه دیدمو موقع را برای گرفتن انتقام مناسب یافتم و اورا با چندضربه قمه کشتم .

دیروز در گزارش این خبر اشتباهی روی داده‌بود که‌ضمن پوزش از خوانندگان عزیـز ، بدینوسیله تصحیح میشود .

تصادف تریلر بارهگذر ، خیابـان «چهارباغ» اصفهان‌را دوساعت بند آورد

تریلر غول‌پیکر ،ناگهان در خیابان «چهارباغ بالا» اصفهان ، ظاهرشد ورهگذری را زیرگرفت و کشت. عکس ،صحنه‌یی ازاین حادثه رانشان میدهد.

هنوز هویت قربانی حادثه که مرد۳۲ ساله‌یی بود، شناخته‌نشده است.

خبرنگار اطلاعات در اصفهان می‌نویسد: با وقوع این‌حادثه ، دیروز دوساعت خیابان «چهارباغ بالا»بسته بود. تریلری که این حادثه رابوجود آورد، با شماره ۱۱۴۱۷ حرکت‌می‌کرد ورانندگی آنرا «گارمن آقازاریان » بعهده داشت.

آگهی مجمع عمومی

مجمع عمومی انجمن محلی خزانه فرح‌آباد ساعت۲ بعدازظهر روز جمعه ۱۶ر۱۲ر۵۳ دردبستان دکتر عمید خیابان عباسی‌خزانه تشکیل خواهد شد. دستور :

۱ـ گزارش اقدامات انجمن

۲ـ تجدید انتخابات هیئت مدیره

رئیس هیئت مدیره ـ حسین احمدی‌نیا

آ ـ ۱۷۳۷۱

برنامه‌امشب

سینمابولوار

یك شاهكار دلهره آور و وحشت از مراسم عجیب شیطان پرستان توام با عشق و سکس

تماشای این فیلم برای اشخاص کمتر از ۱۸ سال ممنوع است

زمین واقع در ۷ کیلومتری میدان شهیاد بالوله‌کشی آب و برق منطقه باقساط طولانی برای طبقات کم درآمد.
آپارتمان واقع درپارک وی مجهز به آسانسور شوفاژ موکت با شرائط آسان
نماینده انحصاری فروش: دفتر جهان سه‌راه تهران ویلا تلفن ۶۴۳۲۶۴
دفتر جهان

پلاستر
کاغذدیواری آمل پلاستر
کفپوش ... پلاستر
موکت ... پلاستر
دفتر مرکزی: خیابان ... ساختمان پلاستر
تلفن ۶۶۸۸۳۳ ـ ۶۶۶۶۶۵

قابل‌توجه اولیای محترم امور شهری و همشهریان عزیز

در این هفته مدیر کارخانه پارک موبیل آمریکا برای عقد قرارداد جهت تاسیس کارخانه پارک موبیل ایران و و عندالزوم فروش پارکینگ‌های پیش ساخته فلزی به‌تهران خواهد آمد و امید است مشکل پارکینگ نیز مانند سایر مسائل‌کشورمان‌تحت‌توجهات‌شاهنشاه بزرگ برطرف گردد.

نماینده پارک‌موبیل امریکا ـ شهباز عمیدی

اینست بزرگترین شو ایرانی سال در کاباره میامی

مهستی

هایده

عارف

کوروس سرهنگ‌زاده

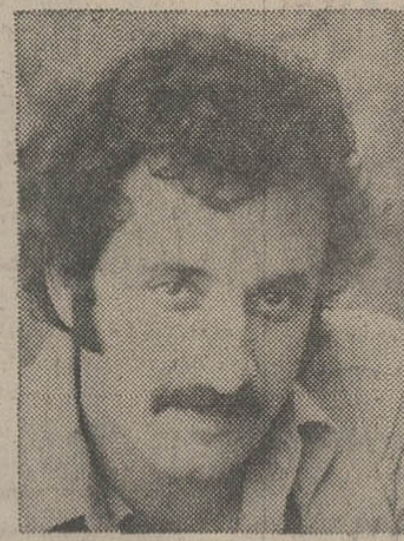
شماعی‌زاده

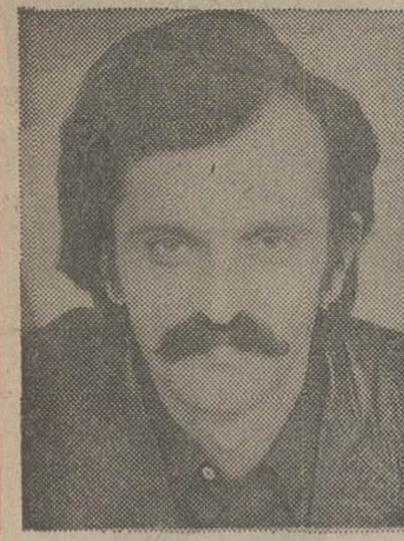
زندوکیل

کمدین بامزه
سیدکریم و رقص عربی فهیمه
بانضمام دهها برنامه گوناگون دیگر
تلفن رزرو ۶۲۰۲۰۰

دینامیك

و لیلا فروهر

استریو دیسکو
نوارهای
کاست ـ کارتریج
ریل «حلقه‌یی»
ضبط شده ازجدیدترین آهنگهای
ایرانی :
جدیدترین آهنگهای روز ـ قدیمی ترین آهنگهای خوانندگان ـ جوک ـ آهنگهای روحوضی
صدای شاعر ـ رنگ های رقص
خارجی :
پاپ ـ جاز ـ کلاسیک ـ لایت موزیک
متن فیلمها ـ فرانسه ـ آلمانی ـ آهنگهای
کریسمس ـ عربی ـ ترکی ......
نوارهای استریو دیسکو روی کاست سونی ضبط شده
استریو دیسکو
روزولت شمالی بین ۲۵ شهریور وپمپ بنزین ـ بالاتر از سه راه دیبا
ساختمان ۳۶۴ تلفن ۸۳۶۱۶۹

شرکت تی . بی . تی (سهامی خاص)
اطلاعیه
مسافرین محترم بندرعباس
سرویس سوپردولوکس (۲۷ نفره)
تی بی تی که مجهز به‌بهترین دستگاه‌های خنک کننده میباشد ،ازتاریخ‌اول اسفند ۱۳۵۳ بین تهران و بندرعباس سرویس مینماید .
برای کسب اطلاع بیشتر ورزروجا به تلفن های ۲۳ـ۸۲۱۰۲۰ـ ۳۱۱۹۲۷ ـ۳۰۲۲۷۵ـ ۳۰۲۷۵۶ و ۷۵۴۴۳۸ مراجعه نمائید
بندرعباس نمایندگی تی‌بی‌تی
تلفن ۲۱۰۸

جدید از آمریکا
دیگ برقی تمام اتوماتیک
هامیلتون ساخت آمریکا

پختن هرنوع غذا ـ سرخ کردن ـ آب پز ـ سوفله ـ
انواع چلو و پلو ایرانی با دیگ جدید
هامیلتون بایک سرخ کن مجانی
تلفن مرکز پخش : ۴۴۸۲۵ ـ ۲۱۴۲۹

عمره مفرده نوروزی بمدیریت حاج‌ولی‌اله‌کرمی

مدیر گروه شماره ۶۴ بااجازه سازمان محترم اوقاف ـ دیدار از خانه خدا وحرم مطهر نبوی وزیارت حرم مطهر زینب کبری و حضرت رقیه درشام و تماشای آثار تاریخی در بیروت وقاهره بمدت ۲۴ روز. تلفن‌های ۳۵۲۱۱۲ـ ۳۵۷۳۴۳ـ ۲۲۶۰۷

حق‌شناسی از پزشکان بیمارستان طرفه

دراینموقع که پس‌از عمل جراحی معده توسط جنابان‌آقایان دکتر فهیمی و دکتر نجفی پزشکان عالیمقام که اخیرا ازبیمارستان مرخص شده‌ام مراتب قدردانی و تشکر را حضور آقایان و سایر افراد شریف آن بیمارستان تقدیم میدارم .

مهندس میرزا مقدم

مجالس ترحیم

بانهایت تاسف وتاثر درگذشت مرحومه مغفوره بـانو صغری مجتبوی مادر و خواهر عزیزمان را به اطلاع‌خویشان و بستگان میرسانیم مجلس ترحیم مردانه وزنانه آن‌مرحومه روز جمعه دوم اسفند ماه جاری از ساعت ۱۱ تا۱۳ درخانقاه صفی علیشاه منعقد خواهد بود .

دکتر علی‌اکبر مجتبوی. الهه مجتبوی. محمد رضا مجتبوی. شمس ایران مجتبوی (زمانی). منصور اعظم مجتبوی(پرتو). حسین مجتبوی. سرهنگ جلال مجتبوی .

و خانواده‌های مجتبوی. زمانی. پرتو. خلیقی. ضرابی. امیر شرفی. مرادیان . هیوند . سرلشگر پورسینا . معیری . ذرات شعاع . تراب . عظیمی . هنر . خلقی.

روزنامه اطلاعات - بعموم خانواده‌های عزادار بویژه بازماندگان آنمرحومه مصیبت واردهرا تسلیت میدهیم

باکمال تاسف فوت مادر عزیزمان بانو طیبه سرفراز راباطلاع خویشان و دوستان میرسانیم.

مجلس ترحیم مردانه و زنانه آنمرحومه روز شنبه ۳ اسفند ماه ۱۳۵۳ از ساعت ۳تا۵ بعدازظهر در خانقاه صفی علیشاه‌برقرار است.

احمگ سرفراز . محمد سرفراز . صمد سرفراز . سیروس سرفراز . صدیقه کشاورز . معصومه مزدائی. فریده سرابی. ابو القاسم سرابی. اسکندر مزدائی.

روزنامه اطلاعات بخانواده‌های عزادار تسلیت میدهیم

عین‌الطافست ساقی آنچه ریخت

قسمت این بود درست در همانروزیکه بوسیله آگهی از شخصیتهای محترم و محترمه که در سوک شادروان مولودفقیه ما را تسلی داده‌اند تشکر کردیم برادر، همسر و پدر عزیزمان شادروان محمدعلی فقیه کارمند صدیق و بازنشسته وزارت پست‌و تلگراف را از دست بدهیم.

مجلس ختم شادروان از ساعت ۵ تا۷ بعدازظهر روزشنبه سوم اسفند در خانقاه صفی علیشاه منعقد میباشد.

هما. شمسی. توران. مریم. غلامعلی و شهرام فقیه .

خانواده‌های : فقیه . فقیه نصیری. تنکابنی. حقی. پریور. شیفته . دادرسان‌فر . فرهنگ‌فر. نوژن. رویگریان. فرهمند . خلعتبری. محمودی. منوچهری . کیا. درویش. مهدوی. صفاری. فتحی. شیبانی. موحد. رئیس روحانی. تقیان. علوی. دیلمقانی. باقری. حیدری. نوروزی. معترف. مقدم. تهرانی.

درگذشت‌شادروان محمد علی فقیه کارمندپاکدامن و بازنشسته وزارت پست و تلگراف را باطلاع میرسانند

مجلس ختم شادروان از ساعت ۵ تا۷ شنبه ۳اسفند در خانقاه صفی‌علیشاه منعقد خواهد بود

روزنامه اطلاعات - مصیبت وارده را بعموم خانواده‌های عزادار بویژه بازماندگان آنمرحوم تسلت میدهیم.

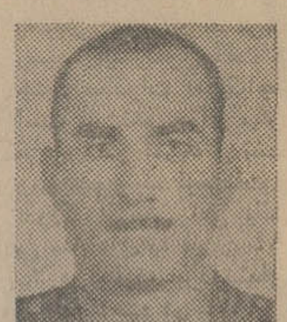

با اندوه فراوان درگذشت شادروان‌سروان‌محمدحسین شکیبا را باطلاع دوستان و آشنایان میرساند . مجلس ترحیم از ساعت ۲ و نیم الی ٤ و نیم بعد از ظهر روز شنبه سوم اسفند ماه در مسجدولی‌عصر واقع در حشمت‌الدوله‌برگزارمیشود.

خانواده های : شکیبا - کاهن - کیانی - هادیان - افشانی - جواهری و سایر وابستگان .

روزنامه اطلاعات - درگذشت شادروان سروان محمدحسین شکیبا را ببازماندگان آن مرحوم مخصوصا به آقای سرگرد هادیان تسلیت می‌گوئیم .

هو الباقی

باکمال تاسف و اندوه درگذشت آقای‌ابراهیم‌عسگری‌مجدآبادی کهنه پدر عزیزمان را باطلاع دوستـان و آشنایان میرساند .

مجلس ترحیم مردانه و زنانه آن مرحوم از ساعت ۳ تا ۵ بعد از ظهر روز جمعه ۲ر۱۲ر۵۳ در مسجد امام قائم واقع در نارمک - خیابان سی متری چهارراه تلفونخانه چهل و شش متری شرقی مسجد امام قائم منعقد میباشد .

علی‌اصغر - علی‌اکبر - حمد - معصومه - طوبی - نصرت - اعظم - اقدس عسگری .

خانواده های : عسگری فراهانی - دبیری فراهانی - علیرضائی فراهانی - ترابی - نصراللهی - میرسعیـدی فراهانی - عسگری تبرته فراهانی - فراهانی .

آ_۱۱۰۱۹٤

روزنامه اطلاعات - بخانواده های عزادار بویـژه بازماندگان آن مرحوم تسلیت می‌دهیم .

در مسجد آقا ضیاء شهرستان اراک

بانهایت تاسف و تالم درگذشت مرحوم علی خسرونیا را باطلاع کلیه دوستان و بستگان می‌رساند . مجلس ترحیم آن مرحوم روز جمعه (فردا) از ساعت ۸ و نیم الی ۱۰ و نیم صبح در مسجد آقا ضیاء (واقع در شهرستان اراک) و ختم زنانه در همانروز و همان ساعت در منزل آن مرحوم واقع در خیابان فرحناز جنب مدرسه راهنمائی شاه عباس منعقد است .

خانواده های : خسرونیا - قدیری - روحی - خسروی - حق‌جو - شکوهیده .

آ _ ۱۱۰۱۵۷

روزنامه اطلاعات - بخانواده های عزادار بویژه آقای کریم خسرونیا فرزند آن مرحوم مصیبت وارده را تسلیت می‌دهیم .

با اندوه فراوان درگذشت مادر گرامی خود بانوعزت مولوی طالقانی را باطلاع بستگان و آشنایان میرسانیم . مجلس ترحیم آن مرحومه از ساعت چهار الی شش بعد از ظهر روز یکشنبه ٤ر۱۲ر۵۳ در مسجد مجد برگزار خواهد شد .

محسن مولوی طالقانی - سرتیپ محمد جواد مولوی طالقانی - حسین مولوی طالقانی .

خانواده های : مولوی طالقانی - عسگری - سمیعی - توکل‌جو - خبازنیا - وزیری - شاهین پور - قزلباش - دکتر مدیحی .

بانهایت تاسف و تاثر درگذشت مرحومه مغفوره بانو عزت مولوی طالقانی را باطلاع عموم بستگان و آشنایان می‌رسانند . مجلس ترحیم زنانه و مردانه آنمرحومه روز یکشنبه ٤ر۱۲ر۵۳ از ساعت چهار تا شش بعد از ظهر در مسجد مجد برگزار خواهد شد .

بمناسبت درگذشت مرحوم سید عزیزاله احمدی کاشانی برادر گرامی آقای زاهدی مجلس ختمی عصر جمعه‌از ساعت۳الی۵ بعدازظهر در خانقاه صفی‌علیشاه منعقد است.

از طرف دوستان آقای زاهدی خادم‌الحجاج - علی‌قصری

بمناسبت فوت جانگداز مرحوم منوچهر غفاری دبیردبیرستان الهی مجلس ختمی ازساعت ۳ر۳۰ تا ۵ر۳۰ بعدازظهر روز شنبه ۳ر۱۲ر۵۳در مسجد سیدالشهدا سه‌راه نازی‌آباد برگزارخواهدشد.

دبیران وکارگنان دبیرستان‌الهی

باکمال تاسف و تالم فوت ناگهانی بانو کانجی مادر محترم آقای محمدحسین کانجی بزرگ فامیل‌را باطلاع‌کلیه دوستان و آشنایان می‌رسانیم .

مجلس ختم مردانه آن مرحومه از ساعت ۲ر۳۰ تا ٤ر۳۰ بعد از ظهر روز شنبه سوم اسفند در مسجد ارک و مجلس ختم زنانه در همان ساعت در منزل واقع در خیابان مجلس کوچه میرهادی پلاک ۲۷ منعقد خواهد بود.

خانواده های : کانجی - بردائی - پنجوانی - نانجیانی - پیرانی شریف - مکانی - داود - کلانتری - رضـوی - فراهتی - مرشد زاده - کریمبائی‌و سایر خانواده‌های‌وابسته

باکمال تاسف درگذشت‌مادرعزیزم بانو کانجی را به‌استحضار کلیه خویشان و آشنایان میرسانم .

مجلس ختم مردانه از ساعت ۲ر۳۰ تا ٤ر۳۰ بعد از ظهر روز شنبه سوم اسفند در مسجد ارک و مجلس ختم زنانه در همان ساعت در منزل واقع‌درخیابان مجلس کوچه میرهادی - پلاک ۲۷ منعقد خواهد بود .

محمدحسین کانجی

روزنامه اطلاعات - بعموم خانواده های عزادار بویژه بازماندگان مصیبت وارده را تسلیت می‌دهیم .

با اندوه فراوان فوت شادروان حاجیه مادر هم‌مسلک ارجمند آقای علی شمس آریا (شمس آبادی) قائم مقام حوزه ۳۰ و ۷۰ را باطلاع هم‌مسلکان گرامی میرساند .

مجلس ترحیم آن مرحومه ساعت ۹ تا ۱۱ بامداد روز جمعه ۲ر۱۲ر۵۳ در خانقاه صفی‌علیشاه برگزار میگردد .

دکتر حیدر قلی برومند معاون دبیرکل و رئیس سازمان اصناف حزب ایران نوین

باکمال تاسف فوت مادر شیرمرد عزیز آقای حاج علی شمس آریا (شمس آبادی) را باطلاع شیرمردان و شیرزنان میرساند.مجلس ترحیم آن مرحومه از ساعت ۹ تا ۱۱ صبح روز جمعه ۲ر۱۲ر۵۳ در خانقاه صفی علیشاه برگزارمیشود.

دکتر محمد مهدی خسروی کردستانی - رئیس باشگاه لاینز آریا تهران

هیئت‌مدیرهشرکت‌تعاونی‌صنف عطاران و سقط‌فروشان تهران باتاسف فراوان فوت مرحومه حاجیه والده حاج علی شمس آبادی (شمس آریا) را باطلاع دوستان و همکاران محترم میرساند .

مجلس ختم آن فقیده سعیده روز جمعه از ساعت ۹ تا ۱۱صبح (۲ر۱۲ر۵۳) در خانقاه صفی‌علیشاه برگزار میشود.

نایب‌رئیس‌شرکت‌تعاونی صنف عطاران و سقط‌فروشان تهران ، حاج باقر نمازی

بانهایت تاسف درگذشت همسر و مادر عزیزمان حاجیه بانو سلطنت شمس آبادی را باطلاع خویشان ، دوستان و آشنایان محترم میرسانیم .

مجلس ترحیم آن مرحومه فقیده سعیده روز جمعه دوم اسفندماه۵۳ از ساعت ۹ تا ۱۱ صبح در خانقاه صفی‌علیشاه منعقد میباشد .

حاج حسن ، حاج علی ، سرهنگ ابراهیم ، غلامعلی ، سرهنگ دوامیرحسین ، شاهپور (جلال) ، فاطمه شمس‌آبادی سیروس سیمون سرکیسیان . فیروز درویش‌کجوری .

روزنامه اطلاعات - مصیبت وارده را بخانواده محترم شمس‌آبادی بویژه به آقای حاج علی شمس آبادی و سایر فرزندان آن مرحومه تسلیت میدهیم .

باکمال تاسف درگذشت‌مرحوم مغفور استوار دوم بازنشسته ارتش خدارحیم معصومـی زاده دارنده مدال ذوالفقار را به اطلاع دوستان و آشنایان میرساند مجلس‌ختم آن مرحوم از ساعت ۳ الی ۵ بعد ازظهر روز جمعه ۲ر۱۲ر۵۳ درمسجد امام حسن مجتبی واقع در نازی آباد برگزار میشود.

خانواده های: معصومی زاده: دیبافر.نیکنام . نوری . غفاری. سلیمی . معصومی . حاج سالم . حاج عباسی . میرزائی. قنبری

آ_۱۷٤۲۷

روزنامه اطلاعات - بخانواده های عزادار مصیبت وارده را تسلیت میدهیم

آ _ ۱۷٤۱۳

یادبود

بمناسبت سالروز درگذشت روانشاد پروین پارسا ازساعت۲ الی ۵ بعدازظهر روز شنبه سوم اسفند ماه مجلس یادبودی در خانه شماره ۸۹ خیابان ونک منعقد خواهد بود.

جواد قدیمی - مهندس ابوالحسن بهنیا - حاج محمدحسین‌پارسا

مرا بود نوبت تـو رفتی چرا

ببردی همه تاب و توش مرا

که نوبت مرا بد تو بی‌کام من

چرا رفتی و ببردی آرام من

ای احمد (شهریار) عزیز

پسر باصفا و مهربانم یکسال است که گردباد اجل چراغ عمر تو را خاموش کرد و زندگی ما را در تاریکی فرو برد زیرا تو خورشید تابان خانه ما بودی . روز جمعه دوم اسفند از ساعت ۳ الی ٤ و نیم برمزارت در امامزاده عبداله‌اشک‌خواهیم ریخت

پدر و مادر داغدارت

فرخ و مهدی اشتری و فامیل های وابسته

محمد جان

دوسال است که طنین گرم خنده‌های تو فقط در اعماق‌روح ما تکرار میشود و بیش ازپیش به مسخرگی دنیا آنچنان که میگفتی ایمان میاوریم.

دکتر ابراهیم رحیمی - دکتر بهروزجلیلی

چهارم اسفند مصادف باسالگرد درگذشت مرحومه بانو صالحه تبریزی (خوشبخت) میباشد به همین مناسبت‌مجلس یادبودی در منزل آنمرحومه واقع در کوی گیشا خیابان سی‌ام چهارراه چهارم ازساعت ۵تا۷بعدازظهر منعقد است.

خانواده خوشبخت

محمدجان

بیمهری دهر بین که گل درده روز

سر برزد و غنچه کرد وبشکفت و بریخت

روز یکشنبه چهارم اسفند ماه ۵۳ دو سال بعد ازمرگ تو گل نوشکفته می‌گذرد و بهمین مناسبت برمزارت در شهر شهسوار گردهم‌می‌آئیم تا نهالهای اندوهی‌را که در غم از دست دادنت برقلبمان روئیده با سرشک خونبار دیده آبیاری و برخاک پای مقدمت بوسه بزنیم .

خانواده داغدارت - عصری

آ _۱۷۲۹۱

چهل روز گذشت

آنچه باید پدران ، مادران ، معلمان محترم بدانند

آن شمع دل‌افروز من از خانـه من رفت

پروای گلم نیست کـه پروانـه مـن رفت

غنچه پرپر شده بوستان زندگیم شمیلا فامیلی مظهر عاطفـه و انسـانیت و نوعدوستی چهل روز است زیر خاک تیره آرمیده‌است یاد اورا گرامی میداریم و بروان پاکش درودمیفرستیم هزینـه برگزاری مراسم چهلمین روز مرگش‌راصرف کمک به خانـواده هائی می‌کنیم که چشم براه کمکهای او هستند و شمیلای‌حساس و عزیز ما از درد آنان رنج می‌کشید و تحت تاثیر همان احساسات بگفته خودش (مهار نشده) پرپر شد .

از همه پدران ، مادران مخصوصا معلمان محترم که همانند پیامبران آسمانی رسالت بزرگ الهی را برعهده دارند استدعا دارم به روحیه و عواطف انسانی نوجوانان حساس که فرزندان امروز جامعه‌اند در سنین آسیب پذیری عنایت بیشتری معطوف دارندونگذارند اشتباهی ناخودآگاه دردهائی بوجود آورد که برای خانواده‌ها و جامعه امروز ایران جبران ناپذیر باشد یکبار دیگر از همه انسانهای پرعاطفه که در غم عزیز از دست رفته ما در داخل وخارج از کشور ابراز محبت و بزرگواری فرموده‌اند سپاسگزارم .

محمدحسن فامیلی

باکمال تاسف وتاثر درگذشت ناگهانی آقای محمود قنبری که از محترمین صنف بوده‌اند به‌اطلاع عموم میرساند.

مجلس ختم آنمرحوم روز شنبه ۳ر۱۲ر۵۳ از ساعت۹تا۱۱ صبح در مسجد شیخ عبدالحسین «آذربایجانیها» برقراراست.امید است با شرکت در این مجلس ختم روح آنمرحوم را شاد و موجبات تسلی خاطر بازماندگان را فراهم آورید.

رئیس اتحادیه صنف فرش فروش. سیدحسین صحرائی

آ_۱۵۲۰۲۵

بانهایت تاسف و تاثر فوت ناگهانی شادروان محمود قنبری را باطلاع کلیه دوستان‌وآشنایان و هم شهریان‌محترم میرساند . مجلس‌ختم‌مردانه آن مرحوم روز شنبه ۳ر۱۲ر۵۳ از ساعت ۹ تا ۱۱ صبح در مسجد آشیخ عبدالحسین‌معروف به آذربایجانیها و مجلس زنانه از ساعت ۳ تا ۵ بعد از ظهر همانروز در منزل آن مرحوم خیابان شهباز کوچه خاقانی پلاک ۵۶ منعقد میباشد .

از طرف هیئت عزاداران حسینی صنف‌فرش فروش‌تهران .

خانواده های : قنبری - کوثریان - دربندی - سپاهی فرد - حاجی رحیمی - میرسراجی - کلانتری - طباطبائی نژاد - چگینی - آل‌حسینی - فرسائی - یوسفی - شاهین نژاد - صفری - وحدتی - هاشمی‌نژاد - مکری - آفتابی - لاجوردی .

روزنامه اطلاعات -بخانواده‌های عزادار مصیبت وارده را تسلیت میدهیم .

مجالس وعظ و سوگواری

مجلس وعظ و سوگواری

طبق معمول سالیانه ذکر فضائل و مصائب اهل بیت عصمت وطهارت از شنبه سوم اسفند مطابق با یازدهم صفر پس از نماز مغرب تاده شب ازساعت شش تا ۹ بعد ازظهر درمنزل آقای سیدکمال‌الدین نوربخش برقرار است .

سید مهدی نوربخش

نشانی : خیابان شاه غربی بین چهارراه گلشن وباستان پلاک ۶۱۳

درسهائی از اخلاق

از شب یکشنبه ساعت ۷وربع بعد ازظهر دانشمندمحترم جناب آقای مرتضی مطهری تحت عنوان درسهائی از اخلاق در مسجد فرشته سخنرانی میفرمایند .

خیابان پهلوی- ایستگاه محمودیه

در مسجد ارک

اربعین حسینی نزدیک میشود برای بزرگداشت خاطـــره شهیدان راه خدا و برای احیاء احداث مقدس آن پاکمردان‌بمدت ۱۰ شب از شب یکشنبه چهارم اسفند ماه تا شب سه‌شنبه یعنی شب اربعین مجلس با عظمتی در مسجد ارک تشکیل است و استاد عالیقدر حوزه علمیه قم جناب آقای ناصر مکارم شیرازی از ساعت ۷الی۸ بعدازظهر سخنرانی مینمایند و به سئوالات مختلف مذهبی پاسخ میگویند.

صنف لولا و میخفروش تهران

در مسجد امام‌زمان علیه‌السلام

جلسات تدریس معارف و ابسته به‌کادر آموزشی دارالتبلیغ اسلامی همه هفته روز های جمعه از ساعت ۸ ونیم تـا ۱۰ صبح تشکیل و اصول معارف وفرهنگ اسلامی با برداشتی صحیح و منطقی به دانشجویان ودانش آموزان عرضه می گردد جناب آقای فرزانه عضو شورای نویسندگان‌مجله‌نسل‌نو به سئوالات مذهبی پاسخ می‌گویند. برنامه قرآن از ۱۰ به‌بعد توسط جناب آقای صدفروز اجرا میگردد .

دفتر مسجد امام‌زمان علیه‌السلام- خیابان آیزنهاور

هیات انصار ابوالفضل (علیه‌السلام)

صبح جمعه فردا در تهران پارس نرسیده به پمپ بنزین تهران پارس جنب بانک ملی شعبه مهناز منزل آقای حـاج حسن آقا کارخانچی میباشد .

پس از دعای ندبه از ساعت ۹ الی ۱۰ حضرت آیةالله علوی تهرانی پیرامون نهضت حسینی سخنرانی و به کلیه سئوالات پاسخ میدهند .

ضمنا ورود بانوان در جلسه آزاد است .

شروع برنامه ساعت ۷ صبح پایان ساعت ۱۰

باطلاع دوستان اهل بیت میرساند :

طبق معمول سنواتی ذکر مصیبت حسین علیه‌السلام از روز یکشنبه یازده صفر الی‌روز اربعین در بنده منزل از ساعت ۸ر۵تا ۱۱ر۵ صبحها منعقد است نشانی بالاتر از تقاطع پهلوی و پارک وی بطرف شمیران اولین کوچه دست چپ(حکمی) پلاک۱۰

سید حبیب‌الله - ستایشگر .

بعلت تغییر منزل و عزیمت خانواده به حج عمره مجلس توسل که همه ساله در دهه آخر ماه صفر امیریه کوی رحیمی برگزار میشد امسال از ۱۱ صفر تا روز اربعین ٤ بعدازظهر در آدرس ذیل منعقد خواهد بود.

ابو القاسم مجتهدی

نشانی : باغ صبا - خیابان سلیم شماره ۸٤

آ_۱۱۰۱۷۰

درسهائی علمی و مذهبی

از

مکتب اسلام

پر تیراژترین مجله در جهان تشیع

مجله آموزنده و علمی مکتب اسلام وارد شانزدهمین سال فعالیت مطبوعاتی خود گردید امسال مجله مکتب اسلام با مقالات ارزنده و مطالب مفید علمی و مذهبی حیـات مطبوعاتی خودرا‌آغاز میکند با محتوایاتی عمیقتر ، متنوع‌تر، جالبتر ، شیرین تر

شما که خواستار مطالب ارزنده اسلامی هستید می‌توانید مکتب اسلام را از نمایندگیهای آن تهیه فرمائید :

این ماه و هر ماه مجله مکتب اسلام را فراموش نکنید

قم : دفتر مرکزی خیابان ارم تلفن۲۹۱۶

تهران : پاچنار سرای مصباح تلفن ۵۳٦٤۲۰

شهرستان ها - نمایندگیهای مجله مکتب اسلام

بسمه تعالی

طبق معمول سنواتی از شب یازدهم صفر الی شب آخر صفرمجلس تبلیغات مذهبی وذکر مصائب اهل‌بیت عصمت‌علیهم السلام ازساعت ۷ الی ۱۰ بعدازظهر در خیابان ایران کوچه روحی منزل آقای زارع نژاد منعقد است و آقایان گویندگان‌مذهبی به‌ترتیب ذیل مستفیض میفرمایند .

ده شب اول آقای نجم‌الدین اعتمادزاده و آقای شیخ علی اکبر ناطق نوری وده شب دوم آقای امامی کاشانی‌و آقای سید ابوالقاسم شجاعی .

احمد زارع‌نژاد

درس عقاید اسلامی

در حسینیه بنی‌فاطمه

موضوع بحث این هفته «مهدی موعود وعدالت جهانی ازدیدگاه قرآن‌مجید» استـو استاد عالیقدرحوزه علمیه‌قم جناب آقای ناصر مکارم شیرازی در این زمینه بحث می‌کنند و بـه سئوالات مختلف پاسخ می‌گویند .

شروع نماز جماعت ساعت۷ بعدازظهر شب جمعه

شروع بحث ساعت ۵ر۷ بعدازظهر شب جمعه

حسینیه بنی‌فاطمه سرچشمه اول امیرکبیر

آدرس صبح جمعه تهران پارس خیابان قپان خیابان دو پلاک ۱۵۰

هیئت حسینی دلریش

صبح‌جمعه این هفته (فردا) از ساعت ٦ونیم الی ۱۰ونیم در خیابان ژاله کوی بزرگمهر منزل آقای حاج یوسف‌جاویدان میباشد برنامه: پس‌از دعای توسل ازساعت ۸ الی ۹ سخنرانی جناب آقای یاسینی و از ساعت ۹ الی ۱۰ سخنرانی جناب آقای دکتر مناقبی .

مکتب‌النبی (صلی‌الله علیه و اله)

صبح جمعه این هفته ازساعت ۷ الی ۱۰ در خیابـان امیریه- انتظام- منزل آقای حاج سید ضیاء سجادی میباشد و جناب آقای حجةالاسلام و المسلمین حاج شیخ رضا سراج مستفیض میفرمایند .

آ_۱۵۲۰۲۹

تسلیت

جناب آقای دکتر فرهنگ مهر

مصیبت واردرا بجنابعالی و خانواده محترمتان تسلیت عرض مینمایم.

محسن گلبیدی

جناب آقای سعادتی

آنجا که جمله وکلام را قدرت بیان نیست سوک مادر و عرض تسلیت ببازماندگان آن فرشته رحمت است‌همینقدر عرض میکنم باتمام وجود در غم بزرگت شریکیم .

رشیدی آشتیانی و بانو

دوست و همکار محترم جناب آقای گشتاسب اسپنتمان

مصیبت وارده را تسلیت گفته سلامتی و موفقیت بازماندگان را از درگاه خداوند مسئلت داریم .

اتحادیه فروشندگان مصنوعات نفت گاز الکتریک

جناب آقای دکتر فرهنگ مهر

ریاست محترم دانشگاه پهلوی شیراز

دبیران، کارمندان و دانش آموزان دبیرستان انوشیروان دادگر باکمال تاسف وتاثر مصیبت وارده راتسلیت عرض‌نموده در سوگ عظیم شما شریک و بقای عمر آن خانواده ارجمند را آرزو دارند .

باهره فرهنگ

جناب آقای دکتر بوذرجمهر مهر

نماینده محترم مجلس شورایملی

دبیران، کارمندان و دانش آموزان دبیرستان انوشیروان دادگر باکمال تاسف وتاثر مصیبت‌واردهرا تسلیت عرض نموده در سوگ عظیم شما شریک و بقای عمر آن خانواده ارجمند را آرزو دارند .

باهره فرهنگ

جناب آقای جمشید تافته

با کمال تاسف و تاثر فوت پدر بزرگوارت را تسلیت‌میگوئیم.

ایرج مینو - نسرین مینو

آقای واحد اسودیان

بانهایت تاسف و تاثر مصیبت وارده را به جنابعالی وکلیه بازماندگان تسلیت گفته از خداوند صبر و شکیبائی شما را آرزومندیم .

محمد علی صاحب - اصغر انوری - رستم سهرابی -حسین صبوری - پرویز تقوی - حسین نوروزی - ناصر عزیزی - حسن مجتبی‌زاده .

جناب آقای مهندس انتظامی

بانهایت تاسف و تاثر مصیبت وارده را بجنابعالی تسلیت عرض نموده برای بازماندگان بقاء عمر و دوام آن خانواده را آرزو مینمائیم .

حسن‌صفدری - ناصر بختی‌زاده - محمد باقریان - رضا فاخری - اصغر فتاحی - حمید رضائی - کریم ساداتی -اسماعیل خرم‌آبادی - شریف آبادی .

جناب آقای ابوالحسن سهامی

با اندوه و تاسف بسیار مصیبت وارده را بشما و فامیل محترم تسلیت عرض نموده صبر و شکیبائی شما را آرزومندیم .

بهروز طاهری - محمد جواد فیروزی - ابراهیم بهروزی - مسعود ظفری - علی سهرابی - عباس طالقانی - نادرقلی‌زاده - ابراهیم غفاری .

جناب آقای مهندس عطاءاله وثوق

با کمال تاسف و تاثر مصیبت وارده را بجنابعالی و کلیه فامیل محترمتان تسلیت عرض نموده صبر و شکیبائی شما را آرزو مینمائیم .

ناصر غنی زاده - ضیاء الدین فلاحتی - محمود نادری - شهرام فروغی - محمد فیضی- فرج‌الله تبریزی - حسین فرحدل- سیروس کریمی - هوشنگ سبحانی .

جناب آقای علی محمودیان

بانهایت تاسف و تاثر مصیبت وارده را بشماو کلیه‌بازماندگان تسلیت عرض مینمائیم .

اصغر فولادی - ناصر فرهمندی - کریم نورآبادی - محمد رضائیان - سیروس کریمی - احمد کمیلی - ابوالفضل‌زبردست- محمود حبیبی‌پور .

جناب آقای دکتر حسین انصاری

درگذشت ابوی گرامیتان را از صمیم قلب تسلیت گفته امید است ما را در غم خود شریک بدانید :

کورش پرویزی - حمید حسینی - رضا مومنی - شمسی تبریزی - داریوش مخبر زاده - احمدی اسماعیل شاپوری - نادر قلی‌زاده - جهانگیری .

جناب آقای مهندس نصرت‌اله یوسف‌زاده

بانهایت تاسف و تاثر مصیبت وارده را بجنابعالی‌تسلیت‌عرض مینمائیم .

حمید رضا ناصری - شهرام نادری - فرج گلچین - محمد رضا بهرامی - ناصر کریمخانی - مصطفی برزگر - سعیدخجسته- داریوش شکیبائی .

جناب آقای مرتضی سیف‌الهی

باکمال تاسف و تاثر مصیبت وارده را بشماو کلیه‌بازماندگان تسلیت عرض نموده برای شما صبر جمیل آرزو داریم .

سیامک عباسی - نوروز بهمنی‌پور - داراب اسدی -اشرف محمدی - حسن خلیل‌آبادی - رضا کبیری - خسرو عمادپور - اسداله فرحی - عباس سیامی .

جناب آقای دکترفرهنگ مهر

ریاست محترم دانشگاه پهلوی

مصیبت وارده را تسلیت عرض مینمائیم .

شیراز - علی جعفریان و بانو

جناب آقای دکتر فرهنگ‌مهر

ریاست معظم دانشگاه پهلوی

از طرف کارکنان اداره فوق برنامه دانشگاه پهلوی‌مصیبت وارده را تسلیت عرض مینمائیم .

شیراز - حسن ریاحی

یاهو

فوت نابهنگام شادروان حاج غلامحسین مستوفی دائی گرام را به‌عموم فامیل بویژه به‌همسر وپسران وخواهران آن مرحوم تسلیت عرض نموده صبر وشکیبائی بمناسبت مصیبت وارده برای همگی از خدای بزرگ مسئلت دارد و امید است که این مصیبت آخرین غم فامیل باشد .

سروان مستوفی . سرور اقدس زند ناصری . مصطفی فریبور. فرشته ایرجی. مهری ایرجی .

جناب آقای علی محمودیان

مصیبت وارده را به آنجناب وفامیل محترمتان تسلیت عرض نموده خودرا درغم شما شریک میدانم .

سید رحمت‌اله لبیبی

دوست و همکار عزیز آقای قلی‌زاده

بانهایت تاسف فوت پدر خانم شما را بهمه خانواده و مخصوصا به جنابعالی تسلیت گفته و شکیبائی بـرای عموم بازماندگان آرزو میکنیم .

شرکت آربل (سهامی خاص)

دوست و همکار ارجمند جناب آقای عزت‌الله هدایت

در نهایت تاسف فوت برادر گرامتان (مرحوم نعمت‌الله هدایت) را به‌عموم خانواده هدایت و بخصوص به جنابعالی تسلیت گفته و صبر و شکیبائی برای آن‌جناب و خانواده محترم آرزو میکنیم . شرکت آربل (سهامی خاص)

جنابان آقایان: دکتر بوذرجمهر مهر و دکتر فرهنگ‌مهر و خاندان جلیل مهر

کارکنان دبستان جمشید جم واعضاء هیات امناء وانجمن همکاری خانه و مدرسه مصیبت وارده را تسلیت عرض نموده دوام عمر و عزت خاندان اصیل مهر را از درگاه یزدان پاک خواستارند . دبستان جمشید جم - کرمانی

جناب سرهنگ ناصر خلیقی وبانو

مصیبت وارده را تسلیت گفته خودرا در غمتان شریک وبرایتان صبر وشکیبائی آرزو میکنیم .

گرگان- حاج ابراهیم تسلیمی - ابوطالب تسلیمی

درگذشت دوست وهمکار عزیزم سروان اصغر بهروزرا از طرف خود و همکارانم تسلیت عرض نموده و سلامتی و بقای عمر بازماندگان آنمرحوم راازخداوند بزرگ مسئلت‌دارم.

سرتیپ اکبر غفاری

سپاسگزاری

بدینوسیله از آیات عظام و علماء اعلام و طبقه روحانیون ، همکاران ، تجار ، بستگان ، دوستان و آشنایان محترمی که بمناسبت درگذشت مرحوم حاج علی‌اصغر حجار زاده در مراسم تشییع و مجالس ختم و شب هفت شرکت فرموده ویا بوسیله جراید ، تلگراف - تلفن و نامه ابراز محبت و همدردی نموده‌اند ، صمیمانه سپاسگزاریم و اگر در اثر تالمات روحی توفیق شرفیابی و عرض تشکر حضوری دست نداد پوزش می‌طلبیم . از درگاه خداوند بزرگ برای همه عزیزان بقاء عمر باعزت و سلامت آرزو داریم .

خانواده حجار زاده و فامیلهای وابسته

تشکر و سپاسگزاری

از کلیه اقوام و فامیل و همکاران محترم سازمان آب و برق منطقه شمال و برق منطقه گیلان که با ابراز همدردی درمراسم تشییع و مجالس ختم و شب هفت همسر و پدرمان مرحـــوم ابوالحسن (ج-شهید)سپاسیان شرکت‌فرموده‌اند بی‌نهایت‌سپاسگزاریم واز خداوند بزرگ طول عمر توام با تندرستی برای همگـــان خواهانیم.

از طرف خانواده سپاسیان - عذرا رحیقی

سپاس و تشکر

از شخصیت های محترم همدان که با حضور خود در مجالس ترحیم شادروان محمود سیاوشی اظهار همدردی فرمودەبویژه نمایندگان محترم صنف‌فرش‌فروش جنابان‌آقایان حاج کریم شایان - کریم روحانی - محمد معبودی - باقر شاخصی - حاج عبدالله حاتمی - حاج علی معیدی - حاج آقاتقی یگانه - رضا محبوب - شعبان نائینی - ترابزاده - که با آن تجلیل باشکوه و محبت بی‌شائبه حتی تعطیل‌بازار که قدر مسلم روح آن مرحوم را شاد و بازماندگان او را مرهون این چنین انسانیت خود نمودند و همچنین جنابان آقایان حاج حسن کریمپور - عزت کریمپور - حاج محمد بختیاری - حسن ایروانی - حسن نخستین‌پور- جعفر شمائم نمایندگان سایر اصناف و همچنین کلیه بانوان که در طول چند روز درمنزل آن مرحوم نسبت به همسر و فرزندانش اظهار همدردی نموده‌اند سپاس و تشکر نموده موفقیت عموم آنان را از خدای لایزال خواهان و خواستارم .

ازطرف‌همسر و فرزندان شادروان و خانواده سیاوشی و خانواده های وابسته - مهدی سیاوشی

سپاسگزاری

بدینوسیله از سروران ارجمند، دوستان وفامیل محترم که‌در فقدان مادر بزرگوار لیلی‌نبیلی حضورایاوسیله تلگراف ونامه اظهار عنایت وتسلیت فرموده‌اند سپاسگزاریم و چنانچه براثر تالمات روحی توفیق شرفیابی وعرض تشکر حضوری دست ندهد انتظار عفو داریم .

پرویز. اسفندیار. بهروز نبیلی وخانواده‌های وابسته

آ_۱۷۳۲۱

جناب سرگرد سرهنگپور وبانو

بانهایت تاثر وتالم مصیبت وارده را به حضور آن خانواده محترم تسلیت عرض نموده، سلامتی بازماندگان را از خداوند متعال خواهانیم .

خانواده انصاری

حضرت حجت‌الاسلام جناب آقای محمدحسین بروجردی

بانهایت تاسف مصیبت و ارده راتسلیت عرض مینمایم.

نهاوند- دکتر مجتبی احمدی طباطبائی

سعدیا مرد نکونام نمیرد هرگز

مرده آنست که نامش به‌نکوئی نبرند

حادثه اسفناک مرگ ناگهانی شادروان حاج حسینعلی رئیسی اردکانی که عمری را با فضیلت و تقوی گذراندند و نمونه یک انسان کامل بودند، به فرزندان برومند ایشان‌تسلیت عرض نموده ، خودرا دراین سوک بزرگ شریک میدانم .

اردکان فارس - حاج شرفیان

جناب آقای علی محمودیان

کارکنان کارخانجات آبگینه مصیبت وارده را بجنابعالی و خانواده‌های داغدیده تسلیت گفته بقاء بازماندگـان را از خداوند بزرگ آرزو داریم .

کارکنان کارخانجات آبگینه

همکار ارجمند آقای حسین رحیمی

مصیبت وارده را صمیمانه بشما و خانواده محترم تسلیت میگوئیم .

دانشراد - یافائی

جناب آقای حبیب‌اله سیاوشی

باانـدوه فراوان مصیبت وارده را تسلیت عرض نموده بقای عمر جنابعالی و بازماندگان را خواستاریم .

هیئت مدیره و کارکنان شرکتسرا

دوستان‌ارجمندم آقایان مجتبی- امیر- مرتضی ابراهیمی

مصیبت وارده را از صمیم قلب بشما تسلیت می‌گوئیم .

حسن موسی‌خانی

همکار گرامی جناب آقای عبدالرحیم معصومی‌زاده

کارمندان لابراتوار فیلم وزارت فرهنگ وهنر باکمال تاسف مصیبت و اردەرا صمیمانه تسلیت میگویند .

جناب آقای یداله محمودیان

بانهایت تاثر وتالم مصیبت و ارده را تسلیت عرض نموده خودرا درغم بزرگ شما شریک میدانم .

هوشنگ تبیانیان

جناب آقای سهراب محمودیان

با تاثر فراوان مصیبت و ارده را تسلیت عرض نموده از خداوند متعال صبر و شکیبائی برایتان آرزو میکنم .

هوشنگ تبیانیان

جناب آقای علی محمودیان

با اندوهی فراوان خود را درغم بزرگ شما شریک میدانم.

هوشنگ تبیانیان

برادر عزیزمان آقای خسرونیا

مارا نیز در غم مرگ پدرتان سهیم وشریک بدانید.

شکوهیده - مقتدائی - شجاعی

جناب آقای دکتر فرهنگ‌مهر

جناب آقای دکتر بوذرجمهر مهر

باانـدوه فراوان درگذشت شادروان مهربان مهر راتسلیت عرض نموده ، بقاء عمر وتندرستی آنجنابان و خانواده محترم را از درگاه خداوند متعال خواستاریم.

دکتر عباس آریانپور کاشانی - دکتر جهانگیر آریانپور- دکتر منوچهر آریانپور

سازمان زنان زرتشتی

درگذشت روانشاد مهربان مهر را به‌سرکار بانو پریدخت‌مهر عضو موسس سازمان زنان زرتشتی و فرزندان شایسته وبرومند آن شادروان تسلیت میگوید.

جناب آقای دکتر بوذرجمهر ودکتر فرهنگ مهر

درگذشت روانشاد پدر گرامیتان را به سروران‌و دوستان عزیز و عموم بازماندگان و خاندان جلیل مهر، نامور، سروش، آفاق را از صمیم قلب تسلیت عرض مینمایم.

محمد تقی گلچینی - بانک داریوش

جناب آقای محمودیان

مدیر بازرگانی شرکت آبگینه

مصیبت جانگداز وارده را به جنابعالی و خانواده‌های‌داغدیده تسلیت عرض نموده از خداوند متعال صبر و شکیبائی توامبا سلامت برای بازماندگان خواهانیم.

موسسه فنی تکنوگلاس - سید قدرت‌اله محتشم

جناب آقای علی محمودیان

مصیبت وارده را تسلیت گفته خود را در غمتان شریک میدانیم.

حسین سراج

جناب آقای سیمون سرگیسیان و بانو

مدیریت شرکت روتاپرنت ایران

از خبر درگذشت مادر خانم آنجناب بینهایت متاثر ومتاسف شدیم خواهشمند است ما را در غم خود شریک وسهیم بدانید.

هیئت مدیره وکارکنان شرکت تجارتی بافر

سال چهل و نهم ـ شماره ۱۴۶۴۰

اطلاعات ۱۳۰۴

پنجشنبه ـ اول اسفند ماه ۱۳۵۳
هشتم صفر ۱۳۹۵ ـ بیستم فوریه ۱۹۷۵

ساعات شرعی — استخراج دکتر ریاضی کرمانی
اذان مغرب . . . . ساعت ٦ و٦ دقیقه
اذان صبح (فردا) . . . ساعت ٥ و١٤ دقیقه
طلوع آفتاب (فردا).. .ساعت ٦ و٤٥ دقیقه
ظهر شرعی (فردا) . . ساعت ١٢ و١٩ دقیقه
اذان مغرب (فردا) . . ساعت ٦ و٧ دقیقه

وزارت مسکن کارشناس خارجی استخدام میکند

معاونان وزارت مسکن و شهرسازی که به دانمارک و یک کشور اروپائی دیگر سفر کرده بودند، پس از انجام گفتگو هائی با کارشناسان و مقامات مسئول این کشورها در امر مسکن به تهران باز گشتند.

هدف این مذاکرات در درجه اول استخدام یکصد کارشناس از کشور دانمارک بود.

دو معاون وزارت مسکن و شهرسازی در جریان سفر خود با چند تن از کارشناسان که حاضرند به استخدام ایران درآیند گفتگو کردند. ضمنا بوسیله سازمانهای مسئول به عده‌ای از متخصصان اطلاع داده شده، تا در صورت تمایل، نظر موافق خود را بعدا برای وزارت مسکن و شهرسازی ایران، ارسال دارند تا پس از بررسی های لازم و در صورت تصویب این وزارتخانه، به استخدام دولت ایران درآیند.

وزارت مسکن و شهرسازی از وجود کارشناسان خارجی برای فعالیتهای ساختمانی وسیع سال آینده و سالهای بعد استفاده خواهد کرد.

قراردادهائی که وزارت مسکن و شهرسازی با این کارشناسان منعقدمی‌کند، برای مدت کوتاه است ولی میتوان آن‌ها را تمدید کرد.

خبرنگار ما گزارش می‌دهد: توسعه فعالیتهای ساختمانی‌که کمبود نیروی انسانی متخصص را بهمراه دارد، بویژه برای وزارت مسکن و شهرسازی و سازمان مسکن ایجاد اشکال خواهد کرد.

یک مقام آگاه گفت: بعلت پائین بودن سطح حقوق مهندسین و متخصصین زمین و مسکن که در خدمت وزارت مسکن و شهرسازی و سازمان مسکن هستند، هرماهه چندنفر استعفا میدهند و به بخش خصوصی که دارای امکانات وسیع مالی است می‌پیوندند.

باین ترتیب، کمبود افراد شایسته و مطلع، بخصوص در آینده بخش دولتی را که باید در جهت فعالیت های مسکن پرتلاش و راهنما باشد، دچار مشکل خواهد کرد و ممکن است در کارها کندی بوجود آورد.

همین مقام افزود: استخدام عده‌ای از کارشناسان و متخصصان خارجی که ازنظر مقررات و قوانین داخلی امکانات بیشتری برای پرداخت حقوق به آنها وجود دارد، خواهدتوانست تاحدی گرهگشای این مشکل باشد.

در شرایط احراز مشاغل دولتی تغییرات جدیدی داده شد

شورای سازمان امور اداری و استخدامی تغییر در شرایط احراز و طبقات شغلی مشاغل ممیزحساب، کمک‌ممیزحساب، کارشناس‌مدارک و اطلاعات، کارشناس‌روابط‌عمومی و امور پارلمانی، ارزیاب گمرک و کارشناس‌امور یونسکو را تصویب کرد.

براساس‌تغییرات جدیدبرای رشته‌شغلی ممیز حساب ٤طبقه شغلی در نظر گرفته شده است که‌بترتیب‌درگروه‌های‌استخدامی ٦ تا ٩ قرار خواهند گرفت.

حداقل مدرک تحصیلی و سابقه خدمت لازم برای قرار گرفتن‌در طبقه یک رشته شغلی ممیزحساب‌داشتن‌دیپلم‌متوسطه با ١٤ سال سابقه خدمت یافوق دیپلم با ٦ سال سابقه خدمت تعیین شده است.

برای‌رشته شغلی کمک ممیز حساب نیز دو طبقه شغلی، که شاغلین‌این‌طبقات‌در گروه های ٤و٥ استخدامی قرار میگیرند، پیش‌بینی شده است.

همچنین بخاطر برطرف کردن نیازاستخدامی وزارتخانه ها و سازمان‌های دولتی در شرایط احرازمشاغل‌کارشناس روابط عمومی و امور پارلمانی و کارشناسی‌مدارک و اطلاعات تغییر داده شده است.

براساس‌این تغییر دانشنامه های لیسانس، فوق لیسانس و دکترای‌ادبیات‌فارسی‌به مدارک تحصیلی‌لازم‌برای احرازمشاغل کارشناس مدارک و اطلاعات اضافه شده است.

همچنین با داشتن دانشنامه های تحصیلی لیسانس، فوق لیسانس یا دکترا در هر یک از رشته های تحصیلی میتوان دررشته‌شغلی کارشناس‌روابط‌عمومی و امورپارلمانی مشغول بکار شد.

تغییرات‌دیگرطرح طبقه‌بندی مشاغل‌مربوط است به تغییردر شرایط احراز طبقه ۲ رشته شغلی‌ارزیاب‌گمرک‌و نیزاصلاح تعریف رشته شغلی کارشناس اموریونسکو

وزارت خارجه امریکا از بازرگانان‌خواست که بازرگانی با ایران را توسعه دهند

واشنگتن ـ آسوشیتدپرس ـ وزارت خارجه آمریکا صاحبان صنایع و بازرگانان این کشور را دعوت کرده است‌که برای‌توسعه بازرگانی باایران و عربستان سعودی و سرمایه گذاری درآن هابه کوششها و ابتکار دیپلماتیک جدیدی که دراین جهت آغازشده است ملحق شوند.

رابرت اینگرسول معاون وزارت خارجه آمریکاکه‌سابقا مدیربرخی از موسسات‌اتومبیل سازی‌کشور خود و مدتی نیز سفیر آمریکادر ژاپن‌بوده استدراجتماع‌صاحبان صنایع در دیترویت اظهار داشت که بهبود و ارتقاء سطح بهداشت و آموزش و بهتر شدن شرایط زندگی دولتها و ممالکی مانند ایران و عربستان سعودی را تبدیل به یک نیروی صلح و توسعه در منطقه آنها خواهد کرد.

ما انتظار داریم که این ممالک مایل باشندسرنوشت و آینده‌خود را بانعماتی‌که از همکاری و پیوستگی نزدیک‌باجوامع باختری حاصل میشود پیوند دهند. اینگرسول خطاب‌به‌صاحبان‌صنایع و بازرگانان آمریکائی اضافه کرد که وظیفه شماست‌تاز این‌فرصت برای تجارت باایران و عربستان سعودی و سرمایه گذاری کردن در آنها استفاده کنید.

اینگرسول گوشزد کرد: در حالیکه‌مسئله‌انرژی‌مسئله‌درجه‌اول مورد ابتلای آمریکاست معهذا تجارت خارجی صنایع امریکائی باید نقش خودرا در این زمینه ایفا کنند. در سال گذشته ارزش صادرات آمریکا٣٨درصد یا تقریبا ١٠٠ میلیارد دلار افزایش یافت و به بیش‌ازدوبرابر صادرات ١٩٧٢ رسید. اینگرسول گفت که سطح جدید صادرات آمریکااجازه داده است تااشتغال برای بیش از٣٫٥ میلیون نفر آمریکائی تضمین‌شود و در صورتیکه قیمت‌نفت و وارداتی آمریکا افزایش نمی یافت مازاد بی سابقه‌ای به میزان ١٤ میلیارد دلاردرموازنه پرداختهای‌خارجی ایالات متحده در ١٩٧٤ بوجود می‌آمد.

اینگرسول نتیجه‌گیری کرد که این ارقام‌نشان‌دهنده دوام قدرت رقابت آمریکا در بازار های‌جهان است.

١٤٥ نویسنده وخبرنگار بیمه یک میلیون ریالی شدند

صبح امروز ١٤٥ نفر از اعضای صندوق‌رفاه نویسندگان وخبرنگاران مطبوعات هریک‌به مبلغ یک‌ میلیون ریال درشرکت سهامی بیمه ایران بیمه عمر و بازنشستگی وحادثه شدند. همچنین این عده همراه‌با٢٦٤ نفر همسران، فرزندان، پدران ومادران تحت‌تکفل‌خود،درقبال حوادث و هزینه‌های بیمارستانی وجراحی باسرمایه‌ای معادل ٤٠٠ هزار ریال بیمه درمانی شدند.

عده بیمه شدگان امسال ٢٥ نفر بیشتر از سال قبل است. مبلغ بیمه‌هر بیمه شده که سال قبل٧٠٠هزارریال‌بودنیز به یک میلیون ریال افزایش یافته‌است. آقای نعمت‌ناظری رئیس‌هیات مدیره صندوق درمراسم امضاء قرارداد که باحضور آقای کاتوزیان رئیس هیات مدیره و مدیرعامل بیمه انجام شد توضیح داد: درسال‌گذشته به‌ورثه یک تن ازبیمه شدگان که فوت شده بود مبلغ ٧٠٠ هزار ریال پرداخت گردید، و بیک نفر دیگر که به سن ٦٥ سالگی بازنشستگی رسیده‌است تاچند روز دیگر معادل ٧٠٠ هزار ریال پرداخت می‌شود. هفت نفر از نویسندگان که شغل‌تحریری‌خود رادرمطبوعات رهاکرده‌اند، نیز ازلیست بیمه شدگان حذف‌شدندولی وجوه وذخیره آنان‌ازبیمه دریافت‌وبه آنان پرداخت میشود.

جلسه هیات مدیره سازمان شاهنشاهی خدمات اجتماعی

بعدازظهر دیروز در حضور والاحضرت شاهدخت اشرف پهلوی نیابت ریاست عالیه سازمان شاهنشاهی خدمات اجتماعی جلسه هیات مدیره‌این سازمان درکاخ اختصاصی والاحضرت درسعدآباد تشکیل شد. دراین جلسه‌روسای سناو مجلس شورایملی، وزیردربار شاهنشاهی، رئیس هیات‌مدیره ومدیرعامل شرکت ملی نفت ایران، وزیرایران‌کشوروسرپرست سازمان اموراداری‌واستخدامی کشور، مشاور ورئیس سازمان برنامه وبودجه، آموزش و پرورش، بهداری رئیس اطاق بازرگانی وصنایع ومعادن‌ایران وسایراعضای هیات‌مدیره‌سازمان شاهنشاهی خدمات اجتماعی حضور داشتند.

دراین‌جلسه‌ترازنامه‌سال جاری بودجه سال١٣٥٤وطرح‌همکاری سازمان شاهنشاهی خدمات اجتماعی باموسسه‌فنی (ام‌ـ‌آی‌ـ تی) امریکا ونیز امور جاری سازمان شاهنشاهی خدمات اجتماعی باستحضار رسید و والاحضرت پس از بررسی دستوراتی درجهت تسریع در اجرای امور مربوط بسازمان شاهنشاهی خدمات اجتماعی صادر فرمودند.

ویلیام راجرز:

ایران بزرگترین بازار پولی میشود

ویلیام راجز وزیر خارجه سابق آمریکا امروز در پایان یک دیدارچهارروزه خصوصی وگفتگو بامقامات اقتصادی و پولی از تهران عزیمت کرد.

راجرز دیشب درضیافتی که بمناسبت آغاز کارشرکت‌مریل لینچ، از طرف رئیس آن‌یوسف خوشکیش مدیرکل بانک ملی برپابود شرکت جست. این شرکت باهدف جمع آوری‌پس انداز های کوچک وتشویق آن بسوی بازار سهام تاسیس یافته است.

راجرز دیشب درمصاحبه‌ای اظهار عقیده کرد که ایران به صورت یکی ازبزرگترین بازار های پولی دنیا درمی‌آید.

اوگفت ایران تحت رهبری های‌خردمندانه شاهنشاه‌نخستین کشور روبتوسعه و تولید کننده نفت است، که برای گسترش مالکیت صنعتی از طریق فروش سهام اقدام می کند.

شرکت مریل لینچ بامشارکت بانک ملی وبانک‌توسعه‌صنعتی و معدنی و شرکت مریل‌لینچ بین‌المللی آغاز بکارکرده است. ٤٠درصد سهام متعلق به شرکت مریل‌لینچ بین‌المللی و ٦٠درصد بقیه به نسبت مساوی متعلق به‌دوبانک مورد اشاره دولتی ایران است.

سال آینده، ٦٨روز تعطیل است

★اردیبهشت ،خردادو تیر سه‌ماه بی‌تعطیل است

سال ١٣٥٤ازنقطه نظرتعطیلات، سال پربرکتی است چه ٥٣ روز جمعه و ١٥ روزتعطیلات‌بمناسبت جشن ها و سوگواریها، اغلب با روز های آخریااول هفته‌مصادف شده است. از جمله چهار شنبه و پنجشنبه تعطیل عمومی‌است و فقط دو روز تعطیلات‌رسمی اول فروردین و نهم آبان با جمعه مصادف شده است.

ساعت نه و بیست و پنج‌دقیقه و چهل و دو ثانیه روز جمعه اول فروردین‌ـ تحویل سال١٣٥٤ شمسی است »

اگر اولین روز عید نوروز ٥٤ با روز جمعه که تعطیل عمومی است مصادفشده در عوض‌سیزده بدر، روز چهارشنبه است و باین ترتیب پنجشنبه و جمعه‌را میتوان به آن متصل کرد و سه روز تعطیل پر لذتی را تدارک دید. مضافا اینکه روز دوشنبه یازدهم فروردین نیز مصادف با میلاد حضرت رسول اکرم (ص) و ولادت حضرت امام جعفر صادق (ع) و تعطیل عمومی است.

تعطیلات‌رسمی‌نوروز طبق‌معمول دو روز است اما کارمندان دولت با استفاده از سه روز، مرخصی سالیانه، جمعاه روز تاچهارشنبه ششم فروردین تعطیلات نوروز خواهند داشت.

سوای پنجروز تعطیلات‌کارمندی در عید نوروز، پنج روز دیگرنیز در این ماه تعطیل رسمی داریم، سه جمعه، یک میلاد و روز سیزده‌بدر».

سه‌ماه بی‌تعطیل

در اردیبهشت و خرداد و تیر ماه ـ دنبال تعطیلات فوق‌العاده نباشید چون جز دوازده جمعه که در این سه ماه تعطیل رسمی است، تعطیلات دیگری وجود ندارد.

در حالی که مرداد ماه ـ ازلحاظ تعطیلات، ماه پربرکتی است. سوای چهار روز جمعه ـ روز های سه‌شنبه چهاردهم‌وچهارشنبه پانزدهم مرداد، بمناسبت‌سالگرد جشن مشروطیت و بعثت حضرت رسول اکرم (ص) تعطیل عمومی است و اگر روزپنجشنبه‌شانزدهم مرداد را که اکثر ادارات تعطیل هستند به این دو روز اضافه کنیم، جمعا چهار روز تعطیل عمومی خواهیم داشت.

اولین روز شهریور ماه «شنبه» بمناسبت میلاد حضرت قائم (ع) تعطیل عمومی است.

در مهر ماه نیز سوای چهار جمعه ـ روز یکشنبه ششم و سه شنبه پانزدهم بمناسبت شهادت حضرت علی (ع) و عید فطر تعطیل عمومی است.

ماه آبان نیز بغیر از چهارجمعه روز یکشنبه چهارم آبان بمناسبت میلاد شاهنشاه آریا مهروسالروز تاجگذاری‌شاهنشاه و شهبانوفرح تعطیل عمومی است. همچنین‌روز شنبه‌بیست و چهارم آبان نیز بمناسبت ولادت حضرت امامرضا (ع) تعطیل است.

روز شنبه بیست و دوم آذر ماه نیز که مصادف با عید قربان است تعطیل عمومی است،یکشنبه سی‌ام همین ماه نیز بمناسبت عید غدیر خم تعطیل است.

تعطیل فوق‌العاده در دی ماه‌فقط در روزدوشنبه‌بیست‌ودوم‌خواهد بود که مصادف با عاشوراست.

در بهمن ماه همان چهار جمعه تعطیل است و اما در یکشنبه دهم اسفند ماه بمناسبت رحلت حضرت رسول اکرم (ص)وشهادت‌حضرت اما حسن (ع)تعطیل عمومی‌است.

آخرین روز تعطیل سال٥٤روز پنجشنبه بیست و هشتم اسفند ـ بمناسبت میلاد حضرت رسول اکرم(ص)وولادت حضرت‌امام‌جعفر صادق است که‌تعطیل عمومی‌است با توجه به این نکته که درسال ٥٤ دوبار بمناسبت میلاد حضرت رسول اکرم(ص) و ولادت‌حضرت امام جعفر صادق «ع»تعطیل‌عمومی آمده است. یکی روز دوشنبه یازدهم فروردین و بار دوم بیست و هشتم اسفند ماه است.

٣ هزار تلفن در نارمک واگذار می‌شود

عملیات مربوط به واگذاری ٣ هزار شماره تلفن جدید در مرکز تلفن نارمک پایان یافت و شماره های نصب شده‌بتدریج به‌متقاضیان تلفن این منطقه واگذار خواهد شد.

شرکت مخابرات ایران‌ضمن‌اعلام این خبر یادآوری کرد ظرفیت نهائی مرکز تلفن نارمک که محدوده‌ای بین شمیران‌نو درشمال مسیل بین تهران پارس و نارمک در شرق، ١٤ متری حسینی در غرب و میدان وثوق‌وامتدادمسیل تهران پارس و نارمکرا درجنوب در بر میگیرد ده هزار شماره‌است که قبلا ٧ هزار شماره آن واگذار شده است.

با واگذاری تلفن‌های جدیدتعداد تلفن های نارمک به ده هزار شماره میرسد که ظرفیت آن‌تکمیل است.

٦٠٠ پزشک ایرانی از آلمان بازگردانده میشوند

وزارت رفاه‌اجتماعی اقداماتی را برای استخدام‌پزشکان‌ایرانی مقیم آلمان بمنظور تامین‌کادر مراکز درمانی کشور آغاز کرده است. این‌وزارتخانه در نظر دارد که با اعزام‌هیاتی به این کشور ٦٠٠ پزشک ایرانی را با شرایط خوب استخدام کند.

از سوی دیگر وزارت بهداری نیز عده‌ای از پزشکان هندی و فیلیپینی را برای کار به ایران دعوت کرده است.

در حال حاضر مقامات دو وزارتخانه رفاه و بهداری مشغول بررسی میزان حقوق و مزایا و تعیین محل خدمت آنان هستند.

یک مقام وزارت رفاه امروز گفت، با توجه به اینکه این وزارتخانه عهده‌دار امور رفاهی و درمانی گروه های مختلف میباشد و از نظر تامین کادر پزشکی در مضیقه است، بزودی مذاکراتی را برای استخدام پزشکان ایرانی مقیم آلمان با این پزشکان آغاز می‌کند.

براساس آمار منتشره در حال حاضر ٣٥٠٠ تن‌ازپزشکان ایرانی در آلمان غربی بکار طبابت اشتغال دارند. بسیاری از این عده سالها پیش به قصد ادامه تحصیل به آلمان رفته‌اند ولی‌پس‌ازپایان‌تحصیلات در موسسات دولتی و بخش خصوصی آلمان استخدام شده‌اند.

بیمارستان ٦٠٠ تختخوابه توان بخشی تاسیس میشود

ساخمان بیمارستان‌بزرگ توان‌بخشی از فروردین ماه آینده در فرحزاد شروع میشود. این بیمارستان دارای ٦٠٠تختخواب خواهد بود و اعتبار آن ١٢٠٠ میلیون ریال است. ساختمان بیمارستان ظرف سه سال پایان خواهد یافت.

٣٠٠ تختخواب این بیمارستان مخصوص بیماران ارتوپدی است و ٣٠٠ تختخواب دیگر اختصاص به بخش توان بخشی خواهد داشت.

برای تامین کادر درمانی این بیمارستان هم‌اکنون عده‌ای از پزشکان مشغول گذراندن دوره مخصوص‌توان‌بخشی دربیمارستان شفا یحیائیان هستند. همچنین برای تامین پرستار و بهیار، یک آموزشگاه بهیاری و پرستاری از سال آینده تاسیس خواهد شد.

برای تهیه مقررات منع ریختن زباله در معابر:

شهرداری، از رفتگران نظر خواهی میکند

برای تدوین مقررات منع ریختن‌زباله درمعابر، شهرداری ازدوازده‌مزباله درمعابر،شهرداری نظر خواهی‌میکند. این تصمیم به توصیه کارشناسان جنوبی شهرداری که معتقدند استفاده از نظریات رفتگران به تدوین قانونی جامع در این زمینه منجر خواهد شد، اتخاذ شده است.

شهر تهران دوازده هزار کوچه و خیابان دارد و تعداد رفتگران شهر نیز با شماره معابر برابر است رفت و روب نزدیک‌به یک میلیون باب‌اماکن عمومی، مستغلات، مراکز کسب‌و پیشه، منازل تاسیسات دولتی‌و بخش خصوصی‌بوسیله همین ١٢هزارنفر انجام‌میشود.

رفتگران تهران هرروز نزدیک به دو هزار تن زباله را از محلات دوازده‌گانه شهر جمع آوری و در چند صد مرکز بزرگ برای حمل به کامیونهای زباله کش شهرداری بارگیری می‌کنند.

این زباله ها برای دفن وسوزاندن‌به دو مرکز بزرگ‌در «رودشور» و «درمجاجرود» برده میشود.

شهرداری همزمان با تدوین مقررات منع ریختن زباله در معابر، موضوع ریختن زباله رادر کیسه های نایلونی نیز به بحث گذارده است. واحدامور شهراین سازمان، با ارسال‌فرم هائی برای روسای نواحی، سررفتگران و رفتگران نظرآنها را درباره بکار بردن کیسه‌های نایلونی برای جمع آوری زباله خواستار شده است.

رانندگان تهرانی، سرگردان شده‌اند!

پاک‌شدن‌خط کشی خیابان هارانندگان‌تهران را سرگردان کرده است.

ازنخستین روز های‌زمستان همزمان با آغاز بارندگی در تهران، خط‌کشی خیابانها ـ که علائم افقی آئین نامه راهنمائی و رانندگی هستند ـ بتدریج‌از سطح اسفالت خیابان ها پاک شد. خط کشیهای مدرن و جدید نیز به خیابان های تهران وفایی نکرد و یکی بعد از دیگری برآمد!

این نوع خط کشی که با نوارهای‌پلاستیکی‌برکف خیابان های تهران کشیده شد، دوام قابل توجهی نداشت و خیلی زود از جاکنده شد.

کارشناسان ترافیک اظهار عقیده می‌کنند با پاک شدن خطوط‌پلاستیکی‌سطح خیابان هاکه مشخص کننده حد و مرز حرکت اتومبیل هاست، عملا یکنوع سرگردانی‌برای رانندگان تهران بوجود آورده است. دیگر معلوم نیست که رانندگان در کدام نقطه شهر و در کدام خیابان‌مجاز به دورزدن، سبقت گرفتن، ایستادن یا رعایت‌سایر مقرراتی هستند که آنها را خطوط خیابان ها مشخص میکند.

تاکنون برای انتخاب بهترین روش‌برای خط‌کشی خیابان‌ها اقدامات زیادی شده است ولی هیچیک‌ازاین اقدامات وبررسی ها نتیجه خوبی بهمراه نیاورده و لاجرم خط‌کشی خیابان ها همیشه ناقص بوده است آن چنان‌که‌در حال حاضر، برای رهگذران پیاده نیز خط‌کشی و محل عبور مطمئنی باقی نمانده است.

نقص«علائم افقی» راهنمائی و رانندگی در تهران، درحالی باقیست‌که ده در صد از درآمد حاصل از جرائم متخلفین رانندگی، به شهرداری میرسد تا آن‌راصرف خط‌کشی‌خیابان ها کند.

پارلمان درهفته‌ای که گذشت

کمیسیونها خانه‌تکانی میکنند!

از: علیرضا شفائی
خبرنگار پارلمانی اطلاعات

بانزدیک شدن پایان عمر چهارساله این دوره از فعالیتهای قانونگذاری، فعالیت در محیط پارلمان چشمگیر میشود. در این‌هفته شورا باتشکیل دو جلسه علنی، هفده لایحه و سنا در یک جلسه‌علنی سه ساعته، چهار لایحه دولت را بررسی‌و تصویب کردند. گویانا آغاز سال‌نو، کمیسیونهای مجلس، «خانه تکانی» وسیعی خواهندکرد تا تکلیف لوایح در دستور کار خود را روشن کنند و نمایندگان‌با خیال راحت برای «ایجاد زمینه محلی» ـ همانطور که نخست‌وزیر آنرا شرط اول نامزدی بیست‌وچهارمین دوره قانونگذاری اعلام‌کرده است ـ فعالیت کنند و زمینه را یا «حائز» شوند و یا «حائزتر» !

★ .... شهرداری چه‌خواهد کرد ؟!

● امور راهنمائی و رانندگی شهر تهران بموجب لایحه‌ای که از تصویب نهائی گذشت به شهرداری پایتخت واگذار شد. در بحث پیرامون این لایحه، ابوالحسن احتشامی روزنامه‌نگار قدیمی، ترافیک تهران را «گره کور» خواند وگفت، متاسفانه مشکل کار یکی‌دوتا نیست ... و شگفت‌آورتر اینکه دستگاه شهرداری با نزدیک‌بینی‌خاص فقط جلوی پای خود را می‌بیند زیرا در این خیابانهای تازه وجدید که ساخته ومیسازد حتی راهروهای زیرزمینی برای عبور پیاده‌روها درست نمی‌کند و هیچگاه در فکر جلوگیری از ایجاد تقاطع نیست‌و باکمال صراحت باید بگویم که دشواری اصلی رانندگی در تهران بتدریج به سایر شهرها هم سرایت کرده و می‌کند ... وبالاخره این سئوال را مطرح کرد که: «نمیدانم درآینده، شهرداری با این وضع نابسامان و آشفته خود که باکمال تاسف باید بگویم تابحال درهرکاری قدم نهاده نه‌تنها توفیق نیافته بلکه موجبات بدبینی ویاس مردم را فراهم آورده، چه کاری از پیش خواهد برد ؟ ...»

★ پیاده‌ها سریع‌ترند ! ...

★ عنوان این نکته نیز جالب بود که در ٢٠ سال گذشته‌تعداد وسائل نقلیه تهران ٢٧ برابر شده و حال اینکه کشش شهر وایجاد راههای زیرزمینی و پلهای هوائی، تقریبا تغییر محسوسی نیافته است. در مهرماه سال گذشته سرعت متوسط اتوبوسهای شرکت واحد ساعتی ٩ کیلومتر بود، در حالیکه اینک به ٧ کیلومتر رسیده استو حتی در بعضی ساعات روز، پیاده‌ها سریع‌تر از سواره‌ها حرکت میکنند. در سال ١٣٣٥ سرعت متوسط اتوبوس‌های شرکت واحد، ٢٤ کیلومتر در ساعت بود و ٩ سال بعد این رقم‌به١٤کیلومتررسید. معلوم نیست که‌در چند سال آینده این رقم‌به‌چه‌حدی تنزل‌خواهد کرد.

نماینده اقلیت در ادامه سخنان خود گفت: «پیشنهادات بسیار در کار بهبود ترافیک تهران دارم، اگر یکگوش شنوائی درشهرداری پیدا کردید، آن گوش را بدست بنده بدهید، برنامه‌ها و نظرات‌و افکار فوق‌العاده عملی در بهبود کار ترافیک تهران را به‌آنان ارائه خواهم داد ...». بدنبال این بیان رهبر گروه پارلمانی اکثریت«گوش» خود را در اختیار نماینده اقلیت گذاشت و گفت «... نکته‌ای اشاره کردید که پیشنهادهای اساسی دارید ولی گوش شنوائی وجودندارد، اما امروز گوش من این پیشنهادها را نشنید ... امیدوارم‌پیشنهادهای بسیار جالب اقلیت، کمک بیشتری به حل مشکل ترافیک‌بکند ...». و بدین ترتیب ظاهرا مشخص گردید، «گوش»ها از نظرها فرق‌دارد !.

★ زمین

★ سوژه دیگر این هفته پارلمان، مسئله زمین بود. برای بحث در کلیات اول لایحه مربوط به معاملات زمین، یک نماینده ازگروه پارلمانی حزب مردم باابن سخن که«... در جهت تشویق سرمایه‌گذاری برای خانه‌سازی در این لایحه هیچ گرهگشائی نمی‌بینم و لایحه،مسکن را تامین نمیکند»، وارد میدان شد که نماینده دیگری از گروه پارلمانی حزب ایران‌نوین با این اشاره که‌گفته این لایحه‌مربوط‌به‌تامین مسکن است؟ بهیچوجه مربوط به صنعت خانه‌سازی نیست بدلیل‌اینکه در بودجه سال ٥٤ کل کشور که بودجه‌ای رفاهی است و مجلس آنرا بررسی و تصویب کرد، چند وزارتخانه مامور خانه ساختن و تامین مسکن شدند...»، او را از میدان بدر کرد ! ...

★ دانشجو و محیط دانشگاهها

● مسئله دانشگاه، دانشجویان و دانشگاهیان نیز از سوژه‌های دیگری بود که در این هفته ابتدا یک نماینده با بیان این مطلب:«جای تاسف است دیده میشود که یک دانشجوی فنی تحت تاثیر تلقینات بیگانه پرستان و خرابکاران، برای خلع‌سلاح پلیس اقدام میکند و چندتن خرابکار و خائن دیگر با این افراد خیانت پیشه همصدامیگردد» آنرا در مجلس مطرح کرد و نماینده دیگر در جلسه سه‌شنبه مجلس شورا ضمن سخنان مشروحی در این زمینه، از دولت خواستارشد جلوی این قبیل تحریکات و ماجراجوئیها را بگیرد تافرزندان‌مملکت در حالی که اقدامات وسیعی برای توسعه کسب علم و دانش و توسعه دانشگاهها بعمل میاید، بتوانند در محیطی آرام به تحصیل در دانشگاهها بپردازند.

★ پرستاران: سربازان سفیدپوش

★ نماینده‌ای که خود پایه‌گذار انجمن پرستاران ایران‌است همه ساله بمناسبت روز پرستار (پنجم اسفند)، مسائل و مشکلات و گرفتاریهای پرستاران را مطرح میکند. امسال سیزده روز زودتر با استفاده از تریبون مجلس، به استقبال این روز رفت و از این طبقه با عنوان «سربازان سفید پوش انقلاب» یاد کرد وگفت: ایجاد «خانه پرستاران و بهیاران» آرزوی چندین ساله پرستاران و بهیاران بود که در اردیبهشت ماه سال آینده، این خانه دراختیار انجمن پرستاران قرار میگیرد و آنگاه خبرداد والاحضرت شاهدخت اشرف پهلوی نویسنده کتاب پرستاری و بنیان‌گذار اولین مدرسه پرستاری نوین، ریاست شورایعالی پرستاری را پذیرفتند. عاطفه امیر ابراهیمی گفت ریاست شورایعالی پرستاری با طرح دردها، مشکلات و خواسته های پرستاران از قبیل یکنواختی حقوق، حمایت از جامعه پرستاران، رسیدگی به تخلفات پرستارها، برنامه آموزش و بطور کلی حمایت از بیمار و احقاق حقوق پرستار، این طبقه زحمتکش را در انجام وظایفی که دارند، دلگرم و امیدوار کرده‌اند.

★ خانه سالمندان و هشدار بوزارت رفاه

● یک نماینده مجلس از گروه پارلمانی حزب مردم در این هفته تاسیس هرچه زودتر خانه سالمندان را خواستار شد. دکتر سعید حکمت گفت: «تذکر من بدولت درباره خانه سالمندان است‌که بایستی هرچه زودتر در تمام سطوح کشور تاسیس شود ودولت باتوجه به بیمه های اجتماعی و عمومی، سرمایه‌ای برای اینکار تخصیص دهد تا افرادی که سالها خدمت کرده‌اند، در سنین پیری از رفاه و آسایش کامل برخوردار شوند ... هشدار دکتر حکمت به وزارت رفاه در خصوص تامین درمان معتادان بمواد مخدر بود اوگفت: باتوجه‌به اهمیت این موضوع وروز افزون بودن این بلیه خانمانسوز، لازم است وزارت رفاه، برنامه صحیح و اقدام شایسته و سریع در این کار مهم داشته باشد.

★ شعبه شرقی بهشت‌زهرا

در این هفته این مطلب در سنا مجددا عنوان شد: برای «بهشت‌زهرا در شرق و غرب تهران شعبه دایر کنید !» هفته قبل یک سناتور از گروه پارلمانی حزب مردم ضمن تشریح ترافیک سنگین جاده بهشت‌زهرا گفت برای چهار میلیون جمعیت پایتخت فقط یک گورستان موجود است که از نقطه شمالی تهران بیش از ٣٠ کیلو متر فاصله دارد و برای اموات و اولیای آنها، رفتن و برگشتن به بهشت‌زهرا، «یک مسافرت کامل» است ! بعلاوه عبور تمام نفتکش های پالایشگاه و تمام وسائل نقلیه حامل مسافرین استانهای جنوب و جنوب شرقی ایران از این راه است. در این هفته خبردار شدیم که قرار است در شرق تهران، شعبه‌بهشت‌زهرا،دایر گردد..)

آگهی خرید ماشینهای پرس . برش . حدیده . مدریل، کرکره‌ساز، پروفیل ساز، جوش‌اتوماتیک، برش‌اتوماتیک .ماشین‌رنگ‌آمیزی
گروه ساختمانهای آسمان برای احداث یک‌کارخانه بزرگ کارهای فلزی بماشین‌آلات فوق نیازمند است از سازندگان داخلی یا نمایندگان فروشنده ماشینهای خارجی خواهشمند است ظرف مدت سه روز به‌آدرس تخت‌جمشید شماره ٢٧ تلفن ٦٦١٨٢٥ و ٦٦٣١٤٠ مراجعه فرمایند.

بنیاد نیکوکاری والاحضرت شاهدخت شمس پهلوی
به‌یك کارمند با سابقه کار در روابط عمومی و يك ماشين‌نويس وارد بزبان انگلیسی و تایپ فارسی و انگلیسی نیازمند است از متقاضیان ـ خواهشمند است با در دست داشتن مدارك لازم تا آخر وقت اداری روز پنجشنبه ٨ اسفند ماه جاری بدفتر روابط عمومی بنیاد نیکوکاری‌خیابان پهلوی ایستگاه حماسی جنب کوچه یاس مراجعه نمایند.

قابل‌توجه پزشکان محترم‌کشور
TONOVAN
کپسول
فقط برای مردان
درکلیه داروخانه‌ها موجود است

ورود
آقای شهباز عمیدی
مدیر هتل هالدی این‌شهر کارترت واقع درایالت نیوجرسی آمریکا برای يك توقف‌کوتاه به تهران وارد شدند.
آ ـ ١١٠٠٩٧

آگهی دعوت مجمع عمومی انجمن سینماداران ایران
کمیته موسس انجمن سینما داران ایران به استناد ماده پنجم آئین نامه اجازه‌تاسیس ونظارت بر فعالیت انجمن های فرهنگی و هنری از کلیه کسانیکه برای عضویت در انجمن نام نویسی کرده‌اند دعوت میکند که با دردست داشتن کارت عضویت موقت در جلسه مجمع عمومی انجمن در ساعت ١٦ روز ٥شنبه ٢٢ اسفند ماه ١٣٥٣ که د رمحل انجمن (خیابان کوروش کبیر ـ خیابان مزین‌الدوله ـ شماره ٢) تشکیل می شود حضور بهمرسانند.
دستور جلسه: انتخاب‌هیجده‌تن برای‌عضویت در هیئت مرکزی و دوتن بازرسان انجمن‌میباشد
کمیته موسس

اطلاعیه کاباره باکارا
برای جمعه دوم اسفند
بنا به استقبال بیسابقه‌ای که از برنامه‌بی‌نظیر باکارا بعمل آمده است بخاطر آندسته ازمشتریان ارجمند که در طول هفته بامراجعات مکرر موفق بدیدن برنامه های جدید باکارا نشده‌اند، (روز جمعه دوم اسفند) کاباره باکارا استثنائا برنامه های جاری خود را اجرا مینماید.
تلفنهای رزرو ٦٣٥١٧٧ ـ ٦٢٨٢٠٨
از کلیه دوستان و آشنایان و سروران عزیز خواهشمندم برای دیدن برنامه های جدیدکاباره باکارا قبلا میز خود را رزرو فرمایند تاباعث شرمندگی نگردد
پرویز حجازی