سال سی‌وسوم ـ شماره ۹۸۹۵ | دوشنبه ششم اردیبهشت ماه ۱۳۳۸ | تکشماره دوریال‌ونیم

اطلاعات

۲۰ صفحه

بقرار خبر روزنامه‌های دمشق

انقلابیون بر قسمتی از شمال عراق مسلط شده‌اند

انقلابیون که از ملیون طرفدار ناصر هستند پس‌از سه روز نبرد برناحیه جمیل‌سنجر تسلط یافتند

وزیر اقتصاد عراق سیاست نفتی دولت عراق را طی ده ماده اعلام کرد و بدین ترتیب بکنفرانس نفت قاهره پاسخ داد

دربعضی‌از مواد قرارداد نفت تجدیدنظر می‌شود ولی اصل قرارداد عوض نخواهد شد ـ کوشش می‌شود که درظرف سه‌سال تولید وصدورنفت عراق دوبرابر گردد ـ دولت عراق می‌تواند ۱۲٫۵ درصد ازنفت خام استخراجی را تحویل گرفته وشخصا بفروشد ـ کارمندان شرکت‌نفت عراق بتدریج ازمیان عراقی‌ها انتخاب شده وتوزیع وفروش نفت داخلی را خود عراق عهده‌دار خواهد شد ـ شرکتهای نفت باتاسیس پالایشگاه درعراق‌موافقت‌کرده‌اند ومنافع این‌پالایشگاه بین‌طرفین بتساوی‌تقسیم‌میشود

آسوشیتدپرس از دمشق خبرمیدهد که روزنامه های دمشق مینویسند انقلابیون در ناحیه جبل سنجر در شمال عراق پس از سه روز مبارزه با نیروهای طرفدار قاسم وافرادطایفه یزیدی بر اوضاع تسلط کامل یافته‌اند.

روزنامه‌های الایام والنصرمینویسند انقلابیون تلفات سنگینی به‌نیروهای طرفدار قاسم‌وارد آورده‌اندجبل‌سنجر در ۱۶۰ کیلومتری غرب موصل‌قرار دارد.

محاکمه متهمین واقعه موصل

رادیو بغداد خبر داد که دادگاه‌نظامی باستماع مدافعات ۱۷ نفر افسری که از طرف دولت عراق متهم شده‌اند که در توطئه موصل شرکت داشته‌اند پرداخت سرهنگ دوم علی توفیق جریان ملاقات خود را با سرهنگ عبدالوهاب شواف رئیس شورشیان شرح داد وگفت سرهنگ شواف از کنفرانس طرفدران صلح‌که

بقیه در صفحه سوم

اعلیحضرت همایونی در شیراز

اولین‌کلنگ شروع ساختمان کارخانه‌کود شیمیائی‌را برزمین زدند واز رصدخانه شیراز بازدید فرمودند ـ ساختمان دانشگاه شیراز آغاز شد

در شماره گذشته باستحضار خوانندگان عزیز رسید که دیروز مانور سپاه پنج جنوب در پیشگاه اعلیحضرت همایونی در ارتفاعات «آب باریك» واقع در ۲۰ کیلومتری شهرستان شیراز انجام گردید و شاهنشاه پس از پایان عملیات‌مانور درساعت ده وسی دقیقه صبح روز گذشته بکاخ استانداری‌بازگشتند.

بازدید بیمارستان نمازی

ساعت یازده وچهل وپنجدقیقه‌صبح

بقیه درصفحه هفدهم

آیت‌الله سید محمد رضوی شیرازی هنگام شرفیابی آقایان علمای شیراز توضیحاتی باستحضار ملوکانه میرسانند.

مذاکرات مهم نفتی در تهران

ساعت ده صبح امروز آقای «سرنویل‌گس» با آقایان انتظام‌رئیس هیئت مدیره وهویدا معاون شرکت ملی نفت ایران در محل شرکت ملاقات کرد. این ملاقات بیش از یکساعت طول کشید.

روسای شرکت ملی نفت‌امروز از نتیجه مذاکرات خود با آقای گس هیچگونه اطلاعی ندادند ولی‌بطوریکه گفته میشود مذاکرات‌آقای گس‌رئیس هیئت مدیره بریتیش‌پترولیوم (کمپانی نفت انگلیسی) واجد اهمیت زیاد است.

مسافرت اخیر آقای گس‌بخصوص در اوضاع بحرانی خاورمیانه و عراق مورد توجه مقامات نفتی‌قرار گرفته است.

گفته میشود وضع بحرانی‌کشور عراق وامکان قطع شدن جریان نفت این کشور بخارج کمپانی نفت انگلیس رابفکر انداخته است تابا تماس گرفتن باکشورهای نفت‌خیز

بقیه در صفحه هیجدهم

جریان روز

انجمن شهر | دعوی رهبری

سرمقاله و تفسیر جهان را درصفحه دوم ملاحظه فرمائید

تبلیغات مغرضانه و اتهامات ناروای رادیو مسکو

اثری جز تحکیم ایمان‌وارادهٔ ملت ایران درراه حفظ‌حاکمیت واستقلال خود برجای نخواهد گذاشت

امپریالیسم جدید

آن تصویری که‌ما از امپریالیسم از مد افتاده داریم در حال نابودی واحتضار است.

روزگاری سرمایه داران اروپائی در حمایت دولت های خود و به قدرت تجربه و پیشرفت های صنعتی ملل عقب مانده آسیائی و افریقائی را مستقیم و غیر مستقیم مورد استعمار و استثمار قرارمیدادند.

مواد خام آنهارا با قیمت های ارزان می خریدند و مواد ساخته شده خودرا با قیمت گران می فروختند و برای اینکه این استثمار اقتصادی ادامه یابد در حکومت هاو درفرهنك ودر روحیه مردم عقب مانده نفوذ نموده واز بیدار شدن آنها جلوگیری می کردند واز تمام

بقیه در صفحه‌هیجدهم

دبیر دوم سفارت چکسلواکی درتهران

با نگلستان پناهنده شد

دکترمایر درحالیکه برای ماموریت جدیدی به پراك‌خوانده شده بود از فرودگاه پاریس بلندن رفت!

دیروز در لندن اعلام شد: یك دیپلمات چك بنام دکتریان مایر از پاریس به لندن گریخته واز دولت بریتانیا تقاضای پناهندگی سیاسی

بقیه در صفحه هفدهم

متن نطق رئیس مجلس درباره تاریخچه دادگستری ایران

اجرای عدالت بدست فراشباشی نایب‌الحکومه وحاکم بود!

مجازات امور جزائی حبس ـ بریدگی گوش و قطع دست وپا و سر و زدن چوب بود!

حکام و علما بدعاوی حقوقی رسیدگی میکردند و محاضر شرع بادله شهود وقسم‌محاکمه می‌نمودند ـ وزیر تجارت غاصب‌خانه را بچوب بست تا بار دیگر از آسمان درخانه مردم نیفتد! ـ امام جمعه همدان تاجری راکه درامانت خیانت کرده بود آنقدر چوب زد تا جعبه جواهر را بصاحبش پس‌داد

آقای صدرالاشراف هنگام سخنرانی درباره تاریخچه دادگستری ایران دیده میشوند.

بعداز ظهر دیروز بر حسب دعوت وزارت دادگستری در سالن‌اجتماعات آن وزارت خانه عده‌ای قریب به دو هزار نفراز رجال، روزنامه نگاران قضات و حقوقدانان حضور یافتند بدوا آقای دکتر هدایتی وزیر دادگستری پشت تریبون قرارگرفت وگفت:

یکی از برنامه های سال گذشته وزارت دادگستری که برحسب امر شاهنشاه برای اصلاح اساسی تشکیلات دادگستری انجام شد تشکیل مجالس سخنرانی حقوقدانان بود. فایده این قبیل مجالس این است که‌هریك از دانشمندان میل دارند در مورد خاصی مطالعه کنند دراین مجلس سخنرانی نمایند وآن اشخاصی هم که گوش می کنند مثل این است که خود آن کتابها و عقاید حقوقدانانرا مطالعه مینمایند.

خاصه که‌این سخنرانی‌هاازطرف اشخاص مجرب و وارد و بصیری انجام شود. امروز افتخار دارم که اولین جلسه راافتتاح می کنم در هر علمی قبل از هرچیز از تاریخچه آن علم بحث می شود و بنا براین برنامه کنفرانس امروز ما نیز باید تاریخچه تشکیلات عدلیه باشد.

برای ایراد یك چنین سخنرانی شخصیتی صالحتر ومجرب ترازآقای صدرالاشراف رئیس مجلس‌سنابنظر نرسید. پس‌از تشکر آقای دکتر هدایتی از آقای صدر، رئیس‌مجلس سنا پشت تریبون قرار گرفتند و سخنرانی خودرا ایراد کردند. متن سخنرانی آقای صدر به تدریج در اطلاعات چاپ خواهد شد و قسمت اول آن‌در صفحه سیزدهم همین شماره چاپ شده است.

شوروی اظهار بی اطلاعی کرد!

ولی سخنگوی نیروی هوائی انگلیس گفت ممکن‌است شورو یها هواپیمای انگلیسی را درارمنستان مجبور بفرودآمدن کرده باشند ـ بهواپیماهای انگلیسی دستور داده شد از دالان هوائی تهران ـ آنکارا منحرف نشوند ـ کوشش هواپیماهای ترك و ایران هنوز بجائی نرسیده

آسوشیتد پرس از آنکارا خبرمیدهد که دیروز افرادنیروی هوائی ترکیه مشغول جستجو برای یافتن یك هواپیمای حمل و نقل انگلیسی بودند که‌درنواحی شرقی ترکیه با۱۲سرنشین مفقودگردیده است.

سه‌روز جستجوی بی نتیجه

مقامات ترك اظهارمیدارند که‌پس از سه‌روز جستجو درکوهستانهای نزدیك مرز ایران وشوروی باین نتیجه رسیده‌اند که ممکن است هواپیمای مزبور درخاك ترکیه‌سقوط نکرده باشد.

مقامات مزبوردرعین‌حال ازاظهار عقیده درباره اینکه هواپیمای‌مزبور مانند دوهواپیمای امریکائی‌ممکن است راه خود را بطرف‌شوروی گم کرده باشد خود داری میکنند.

دیروز غروب هواپیماهای ارتش ترکیه به‌پایگاه های خودمراجعت کردند وامروزباردیگر جستجوآغاز شد.

خبرگزاری فرانسه از آنکارا خبر داد: وابسته هوائی سفارت بریتانیا درآنکارا خاطرنشان ساخت که‌در تمام مدت دیروز جهت‌پیدا کردن هواپیمای انگلیسی و۱۲نفر از سرنشینان آن جستجو بعمل‌آمد ولی متاسفانه تاکنون هیچ‌نتیجه‌ای

بقیه در صفحه سوم

سه‌قلوهای نارس ازمحفظه بآغوش مادر رفتند

پس‌از پنج‌ماه مراقبت دائم و نشوونما دریك محفظه مخصوص، سه‌قلوها بحال طبیعی درآمدند و تحویل مادرشان شدند

کودکانی که اکنون در آغوش پرستاران خود بزندگی لبخند میزنند ۵ ماه‌پیش امیدی بزنده بودن آنهانبود.

پنج ماه‌پیش بانوی بارداری در بیمارستان زنان تحت نظر آقای‌دکتر جهانشاه صالح‌استادبیماریهای زنان ورئیس بیمارستان مزبور وضع حمل کرد.

امانوزاد، یکی‌نبودبلکه‌سه‌قلوهائی‌بودند که‌متاسفانه‌نارس‌ووزن‌بدنشان‌بترتیب یك کیلو ونهصدگرم‌وهشتصدوپنجاه گرم بود.

سه‌قلوها، هرسه دختر بودند،ولی امیدی ببقای آنها نبود.

خصوصااینکه توفیق درنگاهداری نوزاد دوم وسوم که‌وزن آنها ازیك کیلوهم کمتر بود بعید بنظر میرسید ولی ازبدو تولد تادوماهگی هرسه‌نوزاد نارس درداخل دستگاه‌مخصوصی که‌از نظردرجه حرارت واکسیژن شبیه داخل رحم مادر است قرارداده شدند.

سه‌پرستار.

بدستور رئیس بیمارستان سه‌نفر پرستار مامور شدند که‌شب و روزاز این‌سه‌موجود کوچولو مراقبت بعمل آورند وچون دراین مدت قادربه‌مکیدن نبودند بدستور آقای دکتراهری توسط لوله‌های لاستیکی ازشیر مادران دیگر که‌دربخش بستری بودند تغذیه‌بعمل می‌آمد ودرضمن روزانه مقداری‌ترکیبات آهن‌وویتامین های مختلف به‌آنها تجویز میگردید وبتدریج که‌بروزن‌آنها افزوده میشد مقدار غذایشان افزایش می‌یافت پس‌از دوماه هرسه نوزادرا ازداخل دستگاه بیرون آورده ودراطاق مخصوص دیگری ازآنها مواظبت بعمل آوردند واز آن تاریخ ببعد بوسیله پستانك تغذیه شده‌اند وچون پیش بینی میشد که‌مادر نوزادان قادر به شیردادن آنها نخواهد بود به‌تدریج غذای آنهاازشیر مادر به‌شیر خشك تبدیل‌گردید وباین ترتیب رشد نوزادان باکمال موفقیت ادامه یافت و حدود یکماه قبل باطاق نوزادان‌طبیعی انتقال یافتند ودرآنجا تحت مراقبت قرار گرفتند.

اکنون وزن آنها به‌ترتیب به‌سه کیلووپانصد گرم وسه‌کیلو ودویست وپنجاه‌گرم وسه کیلو ودویست گرم رسیده‌است.

چون نوزادان به پنج‌ماهگی رسیده بودند وازاین پس‌مانند اطفال طبیعی قادربه‌زندگی بودند در روز جمعه سوم‌اردیبهشت‌ماه به‌والدین‌آنهاتحویل داده شدند.

اطلاعات جوانان

بابهترین داستانها، رمان‌های مصور، مطالب آموزنده و سرگرم‌کننده، صبح هرپنجشنبه منتشر میشود

۵ ریال

وارد شد

وانت وکامیونهای سه تنی **دیزل هانوماك** با دستگاه فشار قوی (سوپر شارژ) وارد شد.

نماینده انحصاری صیرفی خیابان برق تلفن ۳۰۴۹۶۳ ـ ۳۰۴۴۹۳

کوکوویت؟

COCOVITE?

۱۰ـ۶ آ ـ ۱۷۴۵

کیلومتر ۷ جاده کرج

چند قطعه زمین ساختمانی باآب و برق وسند مالکیت در کیلومتر ۷ جاده کرج نقد واقساط بفروش میرسد. به‌بازرگانی شهر زاد خیابان شاهرضا مقابل کالج تلفن ۴۰۴۰۱ مراجعه فرمائید.

آ ـ ۳۰۸۲ آگهی مودت

انواع چای جهان

۱۵۱ ۳۵۲ کلیدنشان

بموجب قراردادی که امروز اسناد آن بین ایران و ایتالیا مبادله شد

ایران حق ترانزیت برای ایتالیا درنظر گرفت

کالاهای ایران و ایتالیا از پرداخت حقوق و عوارض ترانزیت درایتالیا و ایران معاف است ـ حداکثر تسهیلات‌برای واردات کالا و کار کارگران ایتالیائی درایران فراهم میشود

آقای حکمت وزیرخارجه و سفیرایتالیا پس‌از مبادله اسناد قرارداد دست یکدیگر را میفشارند

ساعت یازده امروز اسنادقرارداد بازرگانی واقامت ودریانوردی‌ایران وایطالیا در کاخ وزارت خارجه امضاء ومبادله‌شد. اسناد قرارداد مزبوررا آقای حکمت‌به‌نمایندگی از طرف دولت ایران وسفیرایتالیا در تهران به‌نمایندگی از طرف دولت متبوع خود امضاء کردند.

پس‌از مبادله اسنادقرارداد آقای حکمت وزیر خارجه چنین اظهار داشت:

جناب آقای سفیر کبیر موجب مسرت است که امروز قرارداد بازرگانی واقامت ودریانوردی که چندی قبل از طرفین بامضاء رسیده بود مراحل قانونی خودرا طی کرده‌از قوه‌بفعل میایدورسمامبادله میگردد. اینگونه قراردادها روابط دیرین‌دو کشور ودو ملت باستانی ایرانی و ایتالیائی را استوار تر میسازد و موجب بسط مناسبات تجارتی میگردد وآینده بهتر ودرخشانتری را در روابط دومملکت نوید میدهد. خوشبختانه روابط دو کشوربخصوص بعداز مسافرت اعلیحضرت‌همایونی شاهنشاهی وحضرت رئیس جمهور ایطالیا از کشوری بکشور دیگر و کمکهای فنی ایتالیا بایران‌اکنون برپایه‌ای متین‌واستوار قراردارد و مردم ایران که در تابستان گذشته نمونه‌هائی از صنایع‌مترقی ایتالیارا در نمایشگاه ایطالیا درتهران‌بچشم دیده‌اند بصنعت وتجارت واقتصاد آن کشور بدیده احترام مینگرند

بقیه در صفحه هفدهم

رئیس جمهور جدید چین کمونیست

این شخص (لیوشائوجی) است که جای مائوتسه‌تونك را میگیرد ـ مائوتسه‌تونك کماکان دبیراول حزب‌کمونیست چین خواهد بود ـ مادام (سوت‌یات‌سون) و (تونك بیووو) بعنوان معاونین رئیس جمهوری انتخاب شدند

لیوشائوجی

رئیس‌جمهور جدید چین کمونیست

توکیو ـ آسوشیتدپرس ـ (لیوشائوجی) امروز از طرف کنگره خلق‌چین بجای‌مائوتسه‌تونك بعنوان رئیس جمهور انتخاب گردید.

لیوشائوجی‌در حزب کمونیست چین پس از مائوتسه‌تونك مقام دوم را داشته وبعنوان مرد شماره دو حزب کمونیست چین شناخته شده‌است.

مادام‌سون‌یاتسن بعنوان معاون‌رئیس جمهور انتخاب گردید.

مادام(سون یاتسن)همسر(سون یاتسن) فقید بانی وموسس جمهوری چین است.

(تونك ـپیوـوو) نیز بعنوان یکی دیگر از معاونان رئیس جمهورانتخاب شد.

این اشخاص برای پست های مزبور نامزد منحصر بفرد بوده‌اند در مقابل

بقیه در صفحه هفدهم

نحوه استفاده معلمین از لایحه جدید

دراین باره مطلبی درصفحه ۱۸ و رپرتاژی درصفحه۷چاپ شده است

دکو قهرمان ساعتها

جایزه میدهد. نمایندگی سرای امید

۱ـ۳ آ ـ ۲۵۷۲

جریان روز

انجمن شهر

در جلسه دیروز مجلس شورایملی یکی‌از نمایندگان گفت: من‌درامر گوشت دولت رامقصر نمیدانم فقط تقصیر دولت‌در اینست که انجمن شهر تهران را تشکیل نمیدهد.

دولت لایحه‌ای برای انجمن شهر به مجلس داده است ولی تاکنون این لایحه از تصویب نگذشته وبواسطه همین بلاتکلیفی سیزده سال است که شهر تهران انجمن ندارد.

ما بارها در همین ستون ضرورت‌و لزوم انجمن شهر را یادآوری کرده‌ایم وگفته‌ایم وجود انجمن شهر وسپردن امور بنمایندگان مردم تنها راه حل مشکلات موجود شهر است.

این راهی است که از صدها سال باینطرف دیگران رفته‌اند ،وماهم ناگزیر بمتابعت از آن‌هستیم.

وجود انجمن های شهر ونظارت دائمی مردم در دخل وخرج شهرداری ووضع عوارض وخرج آن از پایه های اساسی دموکراسی است .در این صورت وقتی که ما حکومت پارلمانی را قبول کرده‌ایم ومحاسن وامتیازات آنرا تشخیص داده‌ایم باید همه‌اجزا وعوامل آنرا هم قبول کنیم.

در برلن غربی کلیسائی وجوددارد که در اثر بمباران های زمان جنك ویران شده واکنون هیولائی ازآن‌باقی مانده است که وجود آن بصورت فعلی‌بهیچوجه‌زیبائی‌ونفاستی ندارد.

شهرداری برلن در صدد برآمد که آن توده سنك وآجر را خراب کند ولی انجمن شهر مخالفت کرد و کار به مراجعه به آرای عمومی کشید و اکثریت مردم با تخریب آن مخالفت کردند .بعبارت دیگر آنهاگفتند :شهر مال ماست و ما دلمان می‌خواهد که این بنای مخروبه بهمین شکل باقی بماند وتا امروز هم باقی مانده است.

این نمونه‌ای از قدرت واراده مردم در اداره امور شهر خودمیباشد.

شهرداری مسئول امور شهر است ولی هیچ رابطه‌ای با مردم شهرندارد. از مردم عوارض میگیرد ولی مردم نمیدانند این عوارض کجا وچگونه خرج میشود.

هزینه‌ها را مردم میدهند اماخودشان درخرج نظارتی ندارند واین درست برخلاف اصول دموکراسی است و نتیجه‌اش همین مشکلاتی است که امروز می‌بینیم.

دراین مسئله تردیدی نیست که انجمن شهر که امروز تشکیل شود قادر نخواهد بود که همه مشکلات‌را رفع نماید وشاید آن انجمنی‌هم نباشد که مردم میخواهندولی تشکیل انجمن شهر اصولا یك کار اساسی وطبیعی است وخواه ناخواه یك چنین انجمنی بمرور وظایفش را بر طبق منافع ومصالح مردم انجام‌خواهد داد.ازهمه مهمتر اینکه دیگر یقه دولت ازاین همه گرفتاریها ومشکلات خلاص‌خواهدشدومردم‌خواهنددانست که باچه‌مرجعی طرف هستند.

آنها حساب پولهائی‌راکه بشهرداری میدهند از نمایندگان خود پس خواهند گرفت ونمایندگان انجمن شهر هم مجبور میشوند که در مداخل ومخارج شهرداری نظارت کنند.

ایجاد این رابطه بتدریج مردم را نسبت بامور مربوط بخود علاقمند میسازد.

در وضع کنونی تقریبا آسفالت کلیه خیابانهای طهران از حیزانتفاع افتاده است واین خرابیها وگودالها و چاله‌ها واقعا برای شهر بزرگی مثل تهران بسیار زننده است.

مسئله قیمت ها واجناس وحوائج ضروری که دیگر جای خود داردولی مردم نمیدانندبا چه کسی‌طرف‌هستند وهمه دولت را مقصر میدانند. در صورتی که اگر انجمنی وجود داشته باشد رفع‌همه‌این‌مشکلات و مسائل مربوط بامور شهر دروظیفه این‌انجمن قرار میگیرد.

انجمن شهر اگر خوب کار کرد مردم حاضرند که هرگونه عوارضی رابرای زیبائی شهر ومجهز نمودن آن‌که در نتیجه باراحتی وزندگی خود آنها ارتباط دارد بپردازند.

انجمن شهر اگر در تثبیت قیمتها در ازبین بردن واسطه‌ها در ایجاد مراکز بزرك فروش ونظارت در نرخها قدمهای مثبتی برداشت می‌تواند از اعتماد واطمینان مردم شهر وانتخاب کنندگان خود برخوردار باشد والا آنها میروند وجای خودرا بدیگران میدهند.

در وضع فعلی طهران بعنوان‌پایتخت کشور برای خارجی‌ها ویا بعنوان‌یك شهر بزرك برای خودما چندان‌چیز جالبی ندارد.

در حالیکه یك شهر بزرك باید مملو از باغات زیبا ووسایل تفریح‌و سرگرمی قرائت خانه‌ها ،نمایشگاه‌ها وآثاری از خصوصیات فرهنگی و اجتماعی مردم کشور باشد. تنها محل تفریح مردم تهران در تابستان سرپل تجریش یا میدان خاك آلود نیاوران است وتازه وقتی هم که به آنجا میرسند کاری جز قدم زدن ندارند وموقع برگشتن‌هم باید ساعت ها در صف اتوبوس بایستند خلاصه اداره شهر از هر نظر احتیاج ببرنامه صحیح دارد وبنظر ما این برنامه باید بتوسط انجمن شهر طرح و اجرا شود.

دعوی رهبری

برای غرب فرصت زیادی‌نمانده است تا اختلافات خودرا رفع کند و در جبهه واحدی با شوروی روبرو شود.

این اختلافات را صرفا ابتکارات سیاسی انگلستان بوجود آورده است از هنگامی که خروشچف ۵ ماه پیش اولتیماتوم مشهور خودرا در مورد برلین داد ، لندن کوشیده است بار دیگر به صورت مرکز سیاسی جهان در آید. خاطرات کنفرانسهای بزرك قرن نوزدهم و اوایل قرن بیستم که‌در همه آنها نمایندگان انگلستان حرف آخری را می زدند ومرجع شکایات و در خواست های سایرین بودند ، برای مك میلان دور نمای فریبنده‌ای بود. خصوصا که‌می توانست امیدوار باشد با بدست آوردن لقب پدر صلح نه‌تنها انتخابات عمومی آینده راخواهد برد. بلکه‌مشکل تسلیحاتی انگلستان راهم حل خواهد کرد و خواهد توانست قسمت مهمی از بودجه ۴۶۰۰ میلیون لیره‌ای دفاعی را صرف توسعه صنعتی سازد.

نقطه ضعف تمام این محاسبات درآن بود که به خرج آلمان صورت می گرفت. انگلیسها که بسیار «واقع بین» هستند اصل ساده‌ای را پذیرفته بودند ـ اینکه وحدت‌آلمان محال است. از این رو باید وضع روسها را در اروپای شرقی ومرکزی شناخت ودر برابر موافقت نامه تازه‌ای در مورد برلین با آنها منعقد کرد. بنظرآنهاشناسائی‌دو فاکتوی آلمان شرقی به زحمت ایجاد یك پل هوائی می ارزد ـ وآنها حداکثر عکس العمل غرب رادر برابرمحاصره برلین همین ایجاد پل هوائی می دانند و فکر باز کردن راه به‌توسط ستون تانك در نظرشان مطرود است

باچنین نظریاتی بود که مك میلان به مسکو رفت و در آنجا نیز باین نتیجه رسید که ایجاد یك منطقه در اروپا که ازلحاظ تسلیحات اتمی و معمولی محدود باشد و تحت کنترل و بازرسی قرار گیرد روسها را راضی خواهد کرد و جلوی شدت عمل آنهارا در برلین خواهد گرفت. هدف چنین طرحی آن بود که ارتش آلمان غربی از سلاحهای اتمی محروم گردد وپیشاپیش ، بزرگترین امتیازی که روسها می خواستند به آنها داده شود.

پس‌از باز گشت از مسکو مك میلان سفر های خودرا به پایتخت های غربی آغاز کرد ودر یك‌مورد موفق شد ـ در اینکه دول شرق وغرب را گرد یك میز کنفرانس مجتمع سازد. ولی موفقیت او بهمین جا محدود ماند واز آن پس دیپلماسی انگلستان مواجه بایك سلسله شکست ها شده است که از لحاظ مدعیان رهبری سیاست جهانی قابل جبران نیست.

دیپلماتهای چهار کشور غربی که‌در لندن کمیته مشترکی تشکیل داده‌اند وزمینه کار کنفرانس‌وزرای چهار کشور غربی را فراهم می کنند، طرحی جهت عرضه به روسها پیشنهاد کرده‌اند که‌از سرتا پا بانظریات اولیه انگلستان تفاوت‌دارد وبازگشتی به روش قدیمی آدنائر ـ دالس محسوب می شود. این طرح احتیاج به‌بحث مستقلی داردولی همینقدر می توان گفت که اثری از فکر انعقاد موافقت نامه جدید در باره برلین ، یا ایجاد منطقه تحدید تسلیحات و بازرسی به عنوان قدم اول و یا شناسائی وضع موجوداروپای شرق و مرکزی در آن نیست.

بارزترین نشانه‌شکست دیپلماسی انگلستان و منفرد ومجزا ماندن‌آن درمیان متفقین غربی در قضیه‌اعتراض روسها به‌پرواز هواپیما های‌امریکائی بود. روسها ادعا کرده بودند که در دالان هوائی برلین هواپیما های امریکاحق ندارند در ارتفاع بیش از سه هزار متری پرواز کنند و مقصود شان جلو گیری از موفقیت یك پل هوائی احتمالی بود.

از میان متفقین فقط انگلستان چه بطور رسمی وچه بتوسط‌مطبوعات خود امریکائیها را تحت فشار قرار داد وبه پذیرفتن اعتراض روسها تشویق کرد. استدلال انگلیسها از همان نظریه مذاکره بهر قیمت سر چشمه می گرفت واین گذشت را کمکی به موفقیت مذاکرات آینده شرق و غرب می شمردند. ولی پس‌از آنکه امریکا استقامت به خرج داد و آزادی عبور خودرا دردالان هوائی برلین محدودنساخت وزارت خارجه انگلستان نیز اعتراض خودرا پس گرفت و حتی مدعی شد که‌اساسا مخالفتی‌دراین زمینه‌نکرده است. این قضیه ضربت دیگری به رهبری سیاسی انگلستان بود.

کلاسهای انگلیسی

بامتداصل ۴

۵ الی ۹ بعدازظهر «شهریه ۳ ماهه ۳۰۰ ریال» هفته ۴ ساعت درس وفیلم

شماره ۱ خیابان شاه‌آباد محل دبیرستان بوعلی سینا ۳۵۰۴۴

شماره ۲ خیابان شاه کاخ محل دبستان فیروزه ۴۶۶۹۱

سه‌ماهه دوره بهار ۱۰ اردیبهشت تا ۱۰ مرداد

روزهای شنبه ـ ۲شنبه ـ ۴شنبه ۵ تا ۶ ـ ۶ تا ۷ ـ ۷ تا ۸ ـ ۸ تا ۹ روزهای یکشنبه ـ سه‌شنبه ـ پنجشنبه ۵ تا ۶ ـ ۶ تا ۷ ـ ۷ تا ۸ ـ برای ثبت نام کلاسهای مبتدی در تمام ساعات قبول می‌شود

آ ـ ۲۷۳۵

دیزل ژراتور هیگز

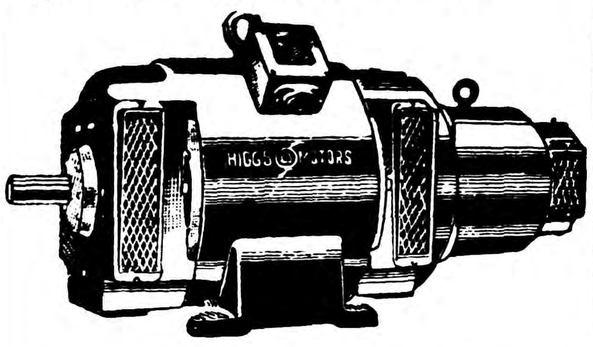

باموتورهای معروف انگلیسی بلدکستون ـ لیستر ـ راسل و روستون از ۶ کیلووات تا ۲۵۰ کیلووات

فروشگاه برسفورد ـ خیابان‌سعدی ـ تلفن ۳۵۸۱۵

آ ـ ۳۰۵۴ (تبلیغات‌وگا)

بااندوه فراوان‌درگذشت بهشتی‌روان **عبدالحسین بهارمست** بزرك خانواده را به آگاهی دوستان میرساند بفرموده آن شادروان هزینه‌های سوگواری مردانه به‌مستمندان‌داده میشود یادبود زنانه از ساعت ۱۶ تا ۱۸ سه‌شنبه هفتم در خیابان ژاله کوی بزرگمهر خانه شخصی وشب هفت نیز ازساعت ۱۶ تا ۱۸ آدینه دهم اردی‌بهشت در آرامگاه جاودانیش (ابن بابویه) انجام خواهد شد.

آ ـ ۲۷۴۹ **خاندان بهارمست**

شورایعالی اصناف بانهایت تاثر وتاسف درگذشت‌مرحوم مغفور **آقای عبدالحسین بهارمست** نایب رئیس اتحادیه صنف ظرف کرایه بده را بعموم بازماندگان آنمرحوم‌تسلیت عرض می‌نماید .ضمنا از عموم روسا واصناف تقاضادارد که‌در مجلس ختمی‌که از طرف اتحادیه صنف ظرف کرایه بده وابسته بشورایعالی اصناف از ساعت ۹تا ۱۱ صبح سه‌شنبه ۷ر۲ر۳۸ درمسجد آقا شیخ عبدالنبی منعقداست برای شادی روح آنمرحوم شرکت فرمایند.

رئیس شورای عالی اصناف ـ مهدی کوشانفر

اتحادیه صنف ظروف کرایه تهران

بمناسبت فوت شادروان عبدالحسین بهارمست مجلس ترحیمی درمسجد آقا شیخ عبدالنبی واقع در سرچشمه در روز هفتم اردی‌بهشت از ساعت ۹½ الی ۱۱ صبح‌برگذار میشود لذا ازعموم همکاران ودوستان‌آنمرحوم وتمام‌روسای اتحادیه های وابسته به شورای عالی اصناف دعوت‌می نماید که‌دراین مجلس برای شادی روح آنمرحوم شرکت فرمائید. **رئیس اتحادیه صنف ظروف کرایه تهران ـ امیری**

درگذشت آقای عبدالحسین بهار مست که از مردان نیکو نهاد و زحمتکش ومتدین واقعی بوده وعمری را با نهایت صفا ودرستی بکمك مردم گذرانیده‌اند موجب‌کمال تاسف است ما مصیبت وارده را بخانواده محترم بهارمست بویژه برادران آنمرحوم تسلیت میدهیم.

آئین سالروز : چون روز سه‌شنبه هفتم اردی بهشت برابر بایکمین سال‌درگذشت پدرم **شادروان‌سرهنك‌صادق فروهر** می باشد آئین یادبودی از ساعت ۴ تا ۶ بعدازظهر در ابن‌بابویه برسرمزار آن شادروان برگذارخواهد شد.

آ ـ ۳۰۳۰ ۲ ـ ۲ **داریوش ـ فروهر**

بانهایت تاسف درگذشت مرحومه **بتول خانم میرزائی** همسر مرحوم دادبان را در روز یکشنبه پنجم اردی‌بهشت ماه باطلاع بستگان وآشنایان میرساند .مجالس ختم مردانه تا روز ۷ اردی‌بهشت درقم مسجد بالاسر وزنانه در قم منزل مادر آن‌مرحومه ومراسم هفته نیز روز جمعه دهم اردی‌بهشت برمزار آنمرحومه در مسجد بالاسر قم برگذار خواهد شد. **خانواده های دادبان ـ صادقی ـ میرزائی ـ پیشوائی ـ بیگدلی.**

آ ـ ۳۱۷۲

بخانواده های محترمی که‌دراین حادثه عزادارند بویژه‌به بازماندگان آنمرحومه مصیبت وارده‌را تسلیت میدهیم.

بازهم تشکر و اعتذار

از کلیه آقایان محترم وبانوان محترمه و اقوام ودوستان‌و قاطبه‌اهالی گیلان و تیمساران معظم بخصوص تیمسارسرلشگر مالك‌ریاست محترم ستاد ژاندارمری کل کشور تیمسار سرتیپ جهانبکلو فرماندهی معظم لشگر ۸ لرستان وتیمسار سرتیپ کیانی فرریاست محترم اداره ذخائر ارتش وافسران اداره ذخایر ارتش وژاندارمری و همقطاران گرامی که در مورد فوت آقای شفیقی وسیله نامه ـ تلفن ـ روزنامه ـ تلگراف و حتی حضوری اظهار تاثر وهمدردی فرموده‌اند صمیمانه سپاسگذار و بقدری عنایات و توجهات خالصانه ذوات محترم مذکور در قلوب داغدیده ما اثر بخشید که‌قسمت اعظم یاس و ناامیدی از دلهای ما زدوده شد و بحد کافی اینجانبان را بادامه زندگی امیدوار ساخت اگر در شرفیابی و عرض تشکر حضوری تاخیری حاصل شد در اثر تالمات شدید روحی و گرفتاری خانوادگی بوده و باعرض پوزش ومعذرت بقای عمر همه سروران عزیز وخانواده آنانرا از درگاه ایزد متعال مسئلت مینمائیم.

سرهنك شفیقی ـ سرهنك نوشی ـ ستوان یکم نوشی

درآغاز سال‌نو یك اثر تحقیقی نفیس وبدیع بمحققان و علاقه‌مندان بکتاب تقدیم میشود

کتاب نقش پارسی براحجار هند

بقلم فاضلانه

آقای علی‌اصغر حکمت

مجموعه‌ایست ازکتیبه‌ها و خطوط فارسی که ایشان طی چهارسال اقامت در هند با همت و دقت بسیار فراهم و تدوین ساخته و عکس برداشته‌اند. این سنك نوشته‌ها و خطوط هریك‌سندی دیگرازاستیلاء و بسط لغت وفرهنك فارسی در کشور کهنسال هند میباشد و شرح احوال بسیاری از شعرای بزرك واساتید سخن راکه در هند میزیسته‌اند متضمن است «این‌آثار همه‌جای پا ونقش قدم قافله بزرگی است که از دیار ایران در مدت هزارسال راحل منازل هندوستان بوده و عرض و طول آن کشور باستانی رامیپیموده‌اند وهرجا قدم گذارده‌اند یادگاری از نیاکان خود برجای نهاده‌اند.»

این کتاب تصاویر مناسب و نقشه کامل کشور هند را دربردارد و خواننده رابکتیبه ها ونقاط تاریخی هند از قرن پنجم هجری تاقرن چهاردهم بترتیب ونظم تاریخی راهنمائی میکند.

برای طالبین تاریخ ادبیات ایران و همچنین هندشناسان و محققین در تاریخ دو مملکت کتاب نقش‌پارسی سند کامل و جامع و مورد استفاده است.

آ ـ ۳۱۱۸

شیراز چهارراه خیرات

کلینیك امراض داخلی دکتر عباس دهقانی

از دانشگاه ژنو (سویس)

آ ـ ۲۵۱۷ ۱ ـ ۳

درمان‌قطعی سوزاك تازه‌وکهنه

وضعف قوای تناسلی باوسایل جدید دراسرع اوقات بامخارج کم دکتر عباس جناب‌زاده دارای گواهینامه از دانشکده طب فرانسه‌خیابان منوچهری اول کوچه یخچال.

دکتر علی امینی

متخصص امراض زنان و اطفال

معاون سابق کلینیك‌اطفال بیمارستان شاریته دانشگاه برلین

ازمسافرت مراجعت وازمرضای محترم پذیرائی می‌نماید.

خیابان ایرانشهر شمالی خیابان هاشمی ۵۶ تلفن ۴۵۹۴۵

آ ـ ۲۵۳۹ ۱ ـ ۳

دکتر ژیواگو

شاهکار بوریس پاسترناك — ترجمه‌متن کامل

برنده جایزه ادبی نوبل — توسط علی محیط

که قبلا وعده داده‌بودیم منتشر شد ارزش ۱۴۰ ریال.

مراکز فروش بنگاه مطبوعاتی مروج ناصر خسرو کتابفروشی سیروس شاه‌آباد.

آ ـ ۳۱۸۲

بدینوسیله درگذشت مرحومه **بانوعالیه طباطبائی** متعلقه مرحوم دکتر حسن طباطبائی را باطلاع اقوام وآشنایان‌می رساند مجلس ختم مردانه از ساعت ۹تا ۱۱ قبل‌از ظهر چهارشنبه هشتم اردی بهشت ماه جاری درمسجد قائم چهار راه سید علی ومجلس ترحیم زنانه عصر همانروز در منزل آنمرحومه در خیابان باغ سپهسالار کوچه توسلی منعقد می‌باشد.

عبدالله طباطبائی ـ مهین احمدی ـ نیره طباطبائی ـ بهاء الدین طباطبائی ـ دکتر جلال طباطبائی ـ حکمت‌الملوك مطیعا شمس‌الدین‌طباطبائی ـ ابوالفضل هروی ـ ساسان هروی وثوق محمدی ـ فرح‌السلطنه هروی ـ عزیزالملوك خسروانی زینت الملوك طهماسبی ـ انیس‌الملوك گوهری ـ علیرضا شفیعی ـ مهدی مهدوی ـ حسن عشیری ـ حسین عشیری محسن عشیری ـ ملوك طباطبائی ـ فخرالدین مطیعا ـ نور الدین مطیعا ـ صدرالدین مطیعا ـ ناصرالدین مطیعا ـ علاء الدین شاه آبادی ـ فضل‌الله مومن زاده ـ حسین مهدوی ـ حسین طباطبائی ـ پروین طباطبائی ـ پرویز طباطبائی

آ ـ ۲۷۸۷

بخانواده محترم طباطبائی وعموم بازماندگان آنمرحومه تسلیت میدهیم.

خانواده های قطب‌زاده ـ معین‌زاده ـ محب خسروی ـ مبینی فولادی ـ علاقبندان ـ علاقه‌بند ـ ساسانی ـ سادات منصوری مسعود نیا ـ کمالی ـ طاهری راد ـ مهرنوش ـ محب ـ یوسف زاده ـ یوسفیان ـ طالقانی ـ پیکرنگار ـ منوچهری ـ مهدوی توکلی ـ عمادی بانهایت تاسف فوت ناگهانی شادروان **حاج حسین قطب‌زاده** را باطلاع کلیه دوستان وآشنایان میرساند مجلس ترحیم آنمرحوم روز سه‌شنبه هفتم اردی‌بهشت از ساعت ۸الی ۱۱ صبح درمسجد توتونچیان واقع در خیابان غفاری منعقد است.

آ ـ ۲۷۲۳ **محمد مهران**

درگذشت آقای حاج حسین قطب‌زاده موجب کمال تاسف است فقید سعید ازبازرگانان خیرخواه وخدمتگذار وریاست اتحادیه صنف چوب‌فروش را داشت بعموم افراد صنف مزبور وخانواده‌های محترمی که‌دراین‌حادثه عزادارندمصیبت وارده را تسلیت میدهیم.

بمناسبت فوت مرحوم مغفور آقای **حاجی‌حسین‌آقاقطب‌زاده** از طرف اصناف خیابان قزوین وغفاری مجلس ترحیمی در روز سه‌شنبه هفتم اردی‌بهشت ازساعت ۴تا۶ بعداز ظهر در مسجد توتونچیان واقع درخیابان غفاری برقرار است انتظار داردبرای شادی‌روح آنمرحوم‌کلیه دوستان‌وآشنایان شرکت فرمایند. **الحاج سید محمد باقر شهیدی ـ حاجی حبیب‌الله توتونچیان ـ ابراهیم شیر دل.**

وفات مرحومه مغفوره **بانو منور عبادالهی** والده ماجده آقایان مختار وثوقی وجهانگیر عبادالهی نمینی را باطلاع خویشان وهمشهریان ودوستان میرساند مجلس ختم آن مرحومه از ساعت سه‌ونیم الی شش ونیم بعداز ظهر روز سه‌شنبه ۷ر۲ر۳۸ در مسجد همت‌العظیم معروف به(مسجد نمینی‌ها) واقع‌در چهارراه عباسی دخانیات برگزار خواهدشد **مختار وثوقی ـ جهانگیر عبادالهی ـ داداش قهرمانی ـ آقادده قهرمانی ـ یعسوب قهرمانی ـ میر صاحب هاشمی عباس وثوقی ـ جوادی ـ صادقی ـ نصیری ـ نورالله‌بصیری نمینی.**

آ ـ ۲۷۰۳

بعموم‌بازماندگان آنمرحومه مصیبت‌وارده‌راتسلیت‌میدهیم

طبق معمول سنواتی بمناسبت شهادت حضرت شیخ‌الائمه ابوعبدالله جعفربن محمدالصادق علیهماالسلام از لیله چهار شنبه ۲۱ شوال الی ۱۰ شب مجلس سوگواری در منزل بنده‌زاده حاج سید قاسم افجهٔ در خیابان پامنار منعقداست

آ ـ ۲۷۲۱ **حاج سیف‌الاشراف افجهٔ**

بهار مظهر زیبائی است

دراین فصل بایستی باطبیعت زیبا همکاری کرده وساختمانها را رنك‌آمیزی نمائید.

رنگهای متنوع وعالی

سنتتیك

شرکت رنگسازی ایران

مشگل شمارا حل کرده ـ هرچه زودتر بارنگهای این شرکت ساختمانهای خود را رنك آمیزی کرده وزیبائی آنهارا تامین‌نمائید

فروش درکلیه رنك فروشیهای تهران و شهرستانها تلفن ۳۰۲۳۱۸

آ ـ ۲۸۱۶ ۱ ـ ۲

انالله وانا الیه راجعون

رحلت اسف‌انگیز طوبی‌مقام حضرت حجةالاسلام‌والمسلمین **آقای آقا میرزا محمودشیرازی** طاب‌ثراه‌از بزرگان ومشایخ علماء اعلام ساکن سامراء شریف بعموم طبقات محترم‌تذکر داده میشود روز سه‌شنبه بیستم شوال مطابق هفتم اردی بهشت مجلس ترحیم طرف عصر در مسجد مرحوم آیت‌الله نوری طاب‌ثراه سرچشمه منعقد خواهد بود انشاءالله‌عامه طبقات محترم خاصه علماءاعلام دامت‌برکاتهم شرکت‌خواهند فرمود وعلی‌اله الاجر.

الاحقر محمد الموسوی البهبهانی عفی عنه ـ الاحقر بهاء الدین نوری.

آ ـ ۲۷۷۹

درگذشت‌آیت‌الله‌آقای‌آقامیرزا محمود شیرازی موجب‌کمال تاسف است ،این ضایعه تاسف آور را بجامعه روحانیت بویژه عموم بازماندگان آنمرحوم تسلیت میدهیم.

بدینوسیله فوت مرحومه مغفوره **حاجیه بانو قمر سعیدی** جده آقایان سلطانی بیدختی را در گناباد باطلاع دوستان و اخوان میرسانیم .مجلس تذکری باین مناسبت صبح‌جمعه دهم اردی‌بهشت ماه ازساعت ۹الی ۱۱ درمنزل مرحوم آقای حاج شیخ عبدالله حائری (خیابان ری ـ دوراه مهندس)منعقد خواهد شد.

مجتهد سلیمانی (وفاعلی) ـ دکتر محب‌الله آزاده ـ احمد فریدونی ـ دکتر علی نور (نورالحکماء) ـ دکتر نورعلی‌تابنده

آ ـ ۲۷۷۱

باکمال تاسف درگذشت مرحومه **حاجیه بی‌بی قمرسعیدی** مادر بزرك اینجانبان را در گناباد باطلاع میرساند .برای دوستان وآشنایانی که مایل باشند با تسلیت‌به بازماندگان روح آنمرحومه راشادفرمایند روزسه‌شنبه هفتم‌اردی‌بهشت که مصادف با هفته آنمرحومه است مجلس یادبودی درمنزل سلطانعلی سلطانی واقع در تخت جمشید خیابان سهیل کوچه زرکش پلاك سلطانعلی سلطانی از ساعت پنج بعد از ظهر برپا خواهد بود. **سلطانعلی سلطانی ـ مهندس مجتبی سلطانی ـ سلطان ابراهیم سلطانی ـ جلال سلطانی.**

آ ـ ۲۷۷۱

بخانواده های محترمی که‌دراین حادثه عزادارند بویژه به بازماندگان آنمرحومه مصیبت وارده‌را تسلیت میدهیم

خانواده های **درودیان ـ تمدن ـ رستگار ـ هزار خوانی ـ دبیروزیری ـ سوخرای** باکمال‌تاسف‌وتاثر درگذشت‌نابهنگام شادروان **محمد نصیر درودیان** کارمند اداره کل انتشارات ورادیورا باطلاع عموم فامیل ودوستان و آشنایان میرسانند مجلس ترحیم آنمرحوم در روز سه‌شنبه ۷ر۲ر۳۸ ازساعت ۴الی ۶ بعداز ظهر در مسجد مرحوم حاج شیخ عبدالنبی واقع در سرچشمه وختم زنانه همان روز در منزل آنمرحوم واقع در خیابان امیر کبیر کوی میرزا محمود وزیر کوچه‌آقا عزیز برگذار میشود.

حسنعلی درودیان ـ علی‌اصغر تمدن ـ عبدالحسین درودیان محمدحسین‌درودیان ـ دکتررستگار ـ محتشم‌دفترهزارخوانی جعفردبیروزیری ـ محمدرضادرودیان ـ غلامعلی‌درودیان ـ حسن هزار خوانی ـ سروان محسن درودیان ـ سروان فریدون سوخرای ـ عباس درودیان ـ غلامرضاهزارخوانی ـ ابوالفضل عیوضخانی.

آ ـ ۲۷۴۵

بخانواده های محترمی که دراین حادثه عزادارند بویژه به بازماندگان آنمرحوم مصیبت وارده‌را تسلیت میدهیم.

بقیه‌آگهیهای ترحیم وتسلیت درصفحه ۱۷

شرق وغرب برای تهیه مقدمات کنفرانس ژنو فعالیت میکنند

نمایندگان کشورهای غربی بسوی پاریس رهسپار شدند تا پیشنهادات غرب را در برابر شوروی تعیین کنند ـ هرتر وزیر خارجه تازه ایالات متحده درپاریس بااولین آزمایش خود رو برو خواهد شد

کنفرانس وزیران خارجه کشورهای پیمان ورشو امروز درپایتخت لهستان افتتاح شد ـ احتمال میرودکه فردا نیز کنفرانس جلسه دیگری ترتیب دهد ـ هنوز جرائد لهستان درباره این کنفرانس تفسیری انتشار نداده‌اند

بنابرگزارش آسوشیتدپرس از یکطرف در پاریس مقدمات کنفرانس وزرای خارجه چهار کشور بزرگ غربی فراهم شده واز طرف دیگر شوروی مشغول جمع‌آوری وزاری خارجه بلوك شرق در ورشو میباشد تادرباره امنیت اروپا و آلمان و بحران برلن روش خود را مشخص نماید.

دوهفته دیگر شوروی و غرب پیشنهادخودرا در کنفرانس وزرای خارجه که در ژنو تشکیل میشود مطرح خواهند کرد.

کنفرانس سران

نتیجه این مذاکرات مهم و حساس نشان خواهد داد که آیا غرب و شرق بار دیگر پس از سال ۱۹۵۵ میتوانند کنفرانسی مرکب‌از سران کشورهای بزرگ تشکیل دهند؟

محافل مطلع اظهار میدارندکه کارشناسان غرب پس از مذاکرات مفصل در پاریس پیشنهاد کرده‌اند که برای وحدت آلمان وامنیت‌اروپا باید پیشرفت تدریجی وقدم بقدم حاصل شود.

بموجب طرح کارشناسان ابتدا باید یك کمیته بنام (کمیته سرتاسری آلمان) برای ایجاد تماس بین دو قسمت آلمان ومطالعه امکان برقراری انتخابات آزاد تاسیس شود و کمیته دیگری مرکب از سه کشور بزرگ غربی وشوروی برای مطالعه درباره امنیت اروپا بوجود آید. در گزارش کارشناسان اشاره به طرح مربوط به کم‌کردن نیروهای شرق وغرب در اروپای مرکزی شده است وشاید این موضوع حساس‌ترین قسمت مذاکرات وزرای خارجه باشد.

گفتگوی ادنائر وبرنتانو

خبرگزاری فرانسه از کادنابیادر ایتالیا خبرداد که فون‌برنتانووزیر امور خارجه آلمان غربی بادکتر ادنائر صدراعظم این کشور ملاقات ومدتی مذاکره کرد.

گفته میشود مذاکرات آنها در اطراف روش هیئت نمایندگی آلمان در کنفرانس وزرای امور خارجه غرب در پاریس بوده است.

مسئولیت سنگین

بنابگزارش رویتر از واشنگتن محافل سیاسی میگویند مسئولیت سنگین جلب موافقت کشورهای غرب برای مواجهه با پیشنهادات شوروی بعهده هرتر خواهد بود. وهرتر در مذاکرات بار سنگینی بدوش خواهد داشت بین کشورهای غربی درمورد سنجش ارزش پیشنهادات ومقاصد شوروی اختلاف نظرهائی وجود دارد.

بریتانیا از یکطرف موافق است که‌امتیازی برای حل مسئله برلن به شوروی داده شود ولی آلمان غربی وفرانسه از طرف دیگر موافق نیستند که امتیازی بخاطر برلن‌به شوروی بدهند واین امر رافوق‌العاده خطرناك میدانند و عقیده دارندکه قبل از دادن پیشنهاد از طرف‌شوروی نباید نظر خودرا ابراز نمایند.

امریکا حد وسط را گرفته ولی بیشتر متمایل به نظر احتیاط‌آمیز آلمان غربی‌و فرانسه میباشد.

کنفرانس ورشو

خبرگزاری فرانسه از ورشو خبر میدهد که کنفرانس وزرای امور خارجه پیمان ورشو امروز صبح در کاخ شورای دولتی ورشو افتتاح شد.

کاخ شورای دولتی یکی از عمارات بسیار معظم ورشو بوده و معمولا جلسات کمیته مرکزی‌حزب کمونیست لهستان درآنجا تشکیل می شود.

تمام وزرای امور خارجه کشور های بلوك کمونیست که عضوپیمان ورشو می باشند تا کنون وارد ورشو شده‌اند.

هنوز ازمدت کنفرانس اطلاعی در دست نیست ولی گفته می شود یك تادو روز بیشتر ادامه نخواهد یافت.

تفسیری منتشر نشده

تقریبا عموم جراید لهستان تا کنون هیچگونه تفسیری در اطراف کنفرانس ورشو منتشر نکرده اند بطوریکه کنفرانس صورت سری به‌خود گرفته است. ناظرین امور سیاسی معتقدند علت این امر آن است که‌تشکیل دهندگان کنفرانس مایل هستند در شرایط فعلی در اطراف کنفرانس و پیمان ورشو تبلیغاتی صورت گیرد واز طرفی صحیح نمیدانند که افکار عمومی لهستان را ازوخامت [illegible]ران برلن نگران سازند. از [illegible] ناظرین امور سیاسی معتقدند که در کنفرانس ورشو روش آینده کمونیست ها در برابر پیشنهادات غرب در مورد برلن و آلمان تعیین خواهد شد و نحوه روش شوروی در مذاکرات ژنو مورد مطالعه قرار خواهد گرفت.

همچنین گفته می شود که نماینده چین کمونیست در کنفرانس ژنو تقاضا خواهد کرد که در کنفرانس سران دول بزرك مسئله کشور های عقب افتاده مورد مطالعه و بررسی قرار گیرد.

ضمنا محافل سیاسی برآنند که وزرای امور خارجه کشور های کمونیست مسئله کشور های شرکت کننده در کنفرانس ژنورا مورد مذاکره قرار دهند.

مخالفت با شرکت ایتالیا

تاکنون دولت لهستان رسما مخالفت خودرا با شرکت ایتالیا در کنفرانس ژنو ابراز داشته است و درحالی که موافق شرکت یوگسلاوی در کنفرانس ژنو است.

ازطرفی شرکت چین کمونیست در کنفرانس ورشو حاکی از آن است که تقریبا تمام کشور های بلوك کمونیست موافق پیشنهادات خروشچف در مورد برلن ومسئله آلمان می باشند.

ناظرین امور معتقدند دراعلامیه نهائی پیمان ورشو مسئله آلمان و امنیت اروپائی خاطر نشان شده و ضمنا احتمال دارد که در اعلامیه به‌اتحادیه اتلانتیك پیشنهاد انعقاد پیمان عدم تجاوز بشود.

روزنامه ایزوستیا درشماره‌امروز نوشته است: رویه‌ای که اتحاد شوروی در رشته سیاست خارجی آغاز کرده باردیگر نشان میدهد کلیه اقداماتی که‌ازدستش برمیآید بعمل میاورد تا در حدود امکان کنفرانس وزراء امورخارجه ژنودر کار خود موفق شود.

روزنامه ایزوستیا مینویسد: در عین حال درغرب ابتکاراتی یکی‌پس از دیگری نشان داده میشود که اوضاع جهان بیش از پیش‌وخیم‌تر گردد. مثلا این نکته جالب‌توجه است که زمامداران آلمان غربی دعوت جمهوری‌دمکراتیك آلمان‌را درباره ملاقات نمایندگان دودولت آلمان قبل از کنفرانس ژنو رد کرده‌اند و روزنامه ایزوستیا خاطر نشان میکند که تشکیل جبهه‌واحد کشورهای غربی قبل از کنفرانس ژنو از پیروزی کنفرانس ژنو جلوگیری میکند.

خروشچف بایادداشتهای تازه

خود میخواهد میان انگلیس وامریکا نفاق بیندازد

محافل سیاسی واشنگتن اظهار میدارند که هدف خروشچف از فرستادن جواب اخیر به یاد داشت های مك میلان وایزنهاور در بارهٔ آزمایشهای اتمی ایجاد شکاف واختلاف بین امریکا وبریتانیا می باشد.

بقرار گزارش رویتر از واشنگتن هنوز رسما عکس‌العمل غرب نسبت به یاد داشت جوابیه خروشچف معلوم وابراز نگردیده است.

خروشچف با پیشنهاد ایزنهاور مبنی برقطع آزمایشهای اتمی تافاصله معینی از کره زمین مخالفت کرد. ولی پیشنهاد مك میلان نخست وزیر بریتانیا را مبنی بر نظارت برقطع آزمایشهای اتمی ستود.

شوروی اظهار بی اطلاعی می‌کند

بقیه از صفحه اول

از جستجوهای بعمل آمده‌بدست نیامده است. هواپیمای‌انگلیسی‌دو روز قبل با۱۲نفر از سرنشینان‌خود در مرز ایران مفقود گردیده‌است.

هواپیماهای پایگاه «دیاربکر» ترکیه وهمچنین هواپیماهای‌انگلیسی در تمام مدت دیروز درنقاطی که احتمال وقوع‌حادثه میرفت‌به‌جستجو پرداختند.

شوروی اطلاعی ندارد

بنابگزارش آسوشیتد پرس از لندن دولت شوروی به بریتانیا اطلاع‌داد که اطلاعی از هواپیمای حمل ونقل انگلیسی که‌برفرازنواحی شرقی ترکیه مفقود شده‌ندارد. هواپیمای مزبور از بریتانیا عازم استرالیا بوده است.

وزارت خارجه بریتانیا اعلام‌کرد که (سرپاتریك ریلی) سفیر بریتانیا درمسکو از مقامات دولت شوروی تقاضا کرده است که‌هرگاه بعلت بدی هوا، هواپیمای مزبورکه حامل تجهیزات ولوازم سری برای یك پایگاه موشك دراسترالیابوده داخل خاك شوروی شده باشد مراتب را به بریتانیا اطلاع‌دهند. ولی شورویها اطلاع‌دادند که‌اطلاعی از سر نوشت هواپیمای مزبور ندارند.

کوشش هواپیماهای ایرانی

آسوشیتد پرس از تهران خبر داد که هواپیماهای نیروی هوائی ایران نیز ازکوشش خودبرای‌یافتن هواپیمای انگلیسی‌نتیجه ای‌نگرفتند پس‌از دوروز جستجو درنواحی‌مرزی ترکیه باز گشتند.

هواپیمای مزبور روزپنجشنبه از آنکارا حرکت کرد ولی بعداخبری از آن بدست نیامد.

سخنگوی نیروی هوائی‌سلطنتی در نیکوزیا گفت: ممکن است هواپیمای مزبور در ترکیه سقوط کرده باشد بقیه در صفحه هفدهم

نتیجه هجوم بخانه نخست‌وزیر

چند روز پیش بود که‌چهل‌وپنجهزار نفراز مردم لندن بخانه ییلاقی «مك میلان» نخست وزیر انگلستان هجوم آوردند وباپرداخت نفری یك شلینك بنفع خیریه خانه اورا بازدید کردند، مك میلان میان مردم رفت وآنهارا بطرف‌باغچه خانه ییلاقی خود هدایت کرد ولی دراین راه‌پیمائی کوچك کفشهایش پراز سنك‌وکلوخ شد وباطاق کوچکی پناه برد که کفشهایش‌را تمیز کند.

انقلابیون برقسمتی

بقیه ازصفحه اول

قرار بود در موصل منعقد شود اظهار بیم و تشویش نمود واز سرهنك توفیق خواسته بود که عده‌ای‌را توقیف کند وسرهنك توفیق طی نامه خود به‌سرهنك شواف آمادگی خودرا برای حمایت از شورش اعلام نموده بود ولی وی گفت این نامه برای اغفال سرهنك شواف بود در پاسخ سئوال دیگر توفیق اظهار داشت‌که من بخاطر ندارم که جمهوری متحده عربی از شواف پشتیبانی نماید.

حمله بشوروی

خبرگزاری فرانسه از دمشق خبر میدهد که روزنامه «العالم» درآخرین شماره خود مینویسد.

«این روسها هستند که برای‌حمایت از کمونیست های خائن عراق دست از حمایت سیاست‌بیطرفی برداشتند.

روزنامه «العالم» سپس قسمتی از بیانات جمال عبدالناصر را که اخیرا در مورد رابطه شوروی وجمهوری متحد عربی ایراد شده ذکر کرده و مینویسد بیانات جمال عبدالناصر نشان میدهد که این جمهوری متحد عربی نیست که روش خود را عوض کرده بلکه شوروی است که برای حفظ منافع خود حمایت کمونیست های کشور های عربی را بعهده‌گرفت وروش قبلی خودرا از دست‌داد.

اخراج الرائوعی

بقرار گزارش خبرگزاری فرانسه از بغداد رادیو بغداد اطلاع داد که دولت جمهوری متحد عربی به(فواد الرائوعی) دستور داده است خاك آن کشور را ترك کند.

بموجب دستور دولت جمهوری متحد عربی (فوادالرائوعی) که وابسته فرهنگی سفارت عراق در قاهره است بایستی ظرف ۲۴ ساعت باتفاق‌همسر خود خاك جمهوری متحد عربی را ترك گوید:

رادیو بغداد همچنین خاطر نشان ساخت که اخیرا عده‌ای از شوفرهای کامیونهای عراقی که بین سوریه و عراق رفت وآمدمیکنند توسط‌مقامات نظامی سوریه بازداشت شدند.

آسوشیتد پرس از بغداد خبر داد که ابراهیم کبه وزیر اقتصاد عراق اظهار داشت: عراق باشرکت بین المللی نفت عراق در مورد صنایع نفت مشغول مذاکره می باشد.

کبه گفت: عراق در نظر داردمنافع بیشتری از صنایع نفت بدست آورد ودر قرارداد امتیاز نفت تجدید نظر کرده واصلاحاتی درآن بنماید.

دولت عراق به شرکت نفت اطلاع داده است که برطبق مواد قرارداد ها موارد اختلاف راکه از طریق مذاکره حل نشود یابه حکمیت و یادادگاهها مراجعه خواهد کرد.

کبه گفت: اعلامیه مزبور را در جواب به سئوالات روزنامه نگاران درباره شایعاتی که‌از طرف برخی از منابع خارجی انتشار یافته دائر براینکه عراق در سیاست نفتی خود تغییری داده است منتشر می کند واعلام میدارد که‌در سیاست نفتی این کشور تغییری داده نشده ودر آینده هم‌داده نخواهد شد. سیاست نفتی عراق همان است که پس از انقلاب ۱۴ ژوئیه اعلام شد.

بقیه درصفحه چهارم

امریکا پایگاهی درکره ماه میسازد

این پایگاه علمی ونظامی درسال ۱۹۶۸ باتمام خواهد رسید ـ هزینه احداث این پایگاه درحدود ۲۰ میلیارد دلار خواهد شد

واشنگتن ـ یونایتد پرس ـ نیروی هوائی امریکا مشغول مطالعه برای ایجاد یك پایگاه علمی ونظامی در کره ماه تا سال ۱۹۶۸ می باشد.

سر لشکر هومربوشی رئیس‌اداره تکنولوژی‌جدید دروزارت‌دفاع‌امریکا گفت: این مطالعات بسیار مفصل می باشد وبودجه محدودی برای این منظور وجود دارد. بوشی گفت: درحال حاضر نقشه قطعی برای‌ایجاد پایگاه در کره ماه وجود ندارد ولی مطالعه برای این منظور ادامه دارد.

رئیس اداره تکنولوژی جدید وزارت‌دفاع‌امریکا گفت: ده سال‌مدت تقریبی برای اجرای این نقشه می باشد. اما مقامات دیگر معتقدند که اینکار لااقل بیست سال وقت لازم دارد.

بطوریکه مجله هفتگی هواپیمائی امریکا می نویسد اجرای این طرح حد اقل ۲۰ میلیارد دلار هزینه‌خواهد داشت.

بموجب طرح شماره ۱۸۳ این پیشنهادات شده است:

۱ـ ساختن یك سفینه فضائی‌برای مسافرت بماه با ۱۰ سر نشین

۲ـ یك راکت شش طبقه که ٤ مرحله آن برای رسیدن به کره ماه ودو مرحله آن برای بازگشت به زمین می باشد.

۳ـ یك راکت به قدرت ۱۶ میلیون پاوند. در حال حاضر امریکا مشغول ساختن راکتی به قدرت ۱٫۵ میلیون پاوند فشار پرتابی می‌باشد که‌تکمیل آن پنجسال طول خواهد کشید.

٤ـ ممکن است از قدرت اتمی نیز برای ساختن‌موتور جهت‌فرستادن سفینه به کره ماه استفاده شود ولی اینکار تا سال ۱۹۶۸ تمام نخواهد شد.

۵ـ وزن سفینه هنگام پرتاب از زمین تقریبا۵ میلیون‌پاوند خواهدبود

از قطره تا دریا

از صد گالنی تا دو هزار گالنی در دقیقه

سازمان آبیاری وعمران باحفر یك حلقه چاه عمیق درمدت ۲٤ ساعت باقساط طویل المدت دراختیار شما میگذارد

آ ـ ۲۷۳۹ ۱ـ۲

Master

مدرن ترین دستگاههای حرارت مرکزی تهویه مطبوع

شرکت سهامی ماستر

خیابان شاه ـ چهارراه کاخ

تلفن ۶۵۰۴۴

باغداران و کشاورزان عزیز

بامصرف‌سموم دفع‌آفات‌نباتی «نیاگارا»

وراهنمائی مهندسین مجرب این‌شرکت محصول خودرا از آفات وامراض نباتی محافظت کنید

شرکت نسبی حبیب متحدان و شرکاء

سرای امید ـ تهران تلفن ۲۱۸۷۱

آ ـ ۳۰۶۲

برنینا

Berninat

چرخ خیاطی با معروفیت جهانی برنده جائزه سال

آ ـ ۳۱۳۲ تبلیغاتی . آ . آ

از فردا صبح — برای کسانیکه موفق بدیدن‌شیرین‌ترین کمدی‌سال‌نشده اند نمایش‌فیلم کمدی‌جدید سینمای‌فرانسه(لذت‌زندگی) — از فردا صبح

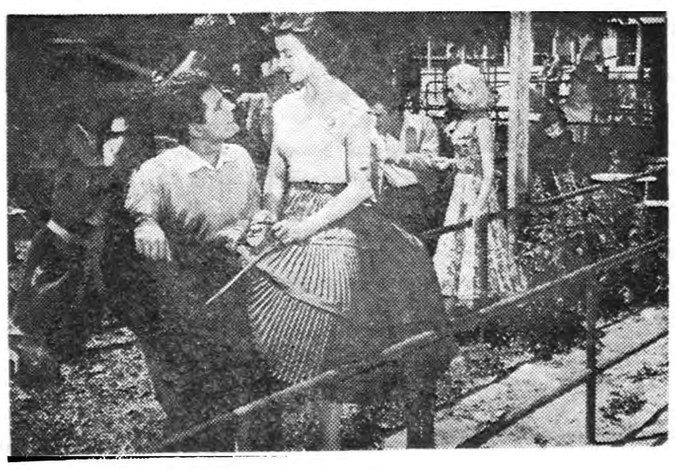

در سینمای بزرك سعدی

تجدید میگردد

لذت زندگی (دوبله بفارسی)

LA VIE EST BELLE

باشرکت: روژه‌پیر ـ ژان‌مارك‌تیبو ـ کولت‌ریکارد ـ ورونیك‌زوبر

باصدای خواننده درجه‌اول ژیلبر بکو (لذت زندگی) یك فیلم خارق‌العاده فقط برای یك‌هفته

آ ـ ۳۱۶۸

حوادث جالب جهان

تشعشع اتمی هزاران نفر را مبتلا بسرطان کرده‌است

دوسالهای آینده چندین هزارنفر از مردم براثر تشعشع سه‌ساله از آبشار نیاگارا سقوط کرد ومرد ـ یك رقاصه از افراد خانواده سلطنتی روسیه بمسکو بازگشت

انفجارهای اتمی آمریکا گرفتار سرطان می‌شوند ـ یك‌کودك ۲۵ساله درلندن با پیرمردی ٦۵ ساله ازدواج کرد ـ یکی

لندن ـ آسوشیتدپرس ـ دکتر لینوس‌پالینگ ضمن‌اظهارات‌خود در کمیته حمایت از تشعشع اتمی گفت در سالهای آینده هزاران نفر از مردم امریکا در نتیجه تشعشع اتمی مبتلا به سرطان استخوان و انواع دیگر بیماری سرطان شده و میمیرند.

دکتر پالینگ به نظریه کمیته اعتراض کرده وگفت اینکه کمیته اخیرا مدعی شده که میزان تشعشع برای ایجاد بیماری دوانسان باید خیلی زیاد باشد صحیح نیست .

دکتر پالینگ گفت یك بمب اتمی بامیدوئی بزرگ که منفجرگردد میتواند سبب متولد شدن ۲۵۵هزار کودك ناقص شود همین انفجار از طرف دیگر سبب میگردد که ۱۵ هزار نفر از بیماری سرطان بمیرند.

دکتر مزبور گفت امریکا وشوروی دارای بمبهای ئیدروژنی کافی برای انهدام بشر میباشند وباید کاری کرد که‌این بمبها مورد استفاده واقع نشود .

سقوط ومرگ درنیاگارا

نیاگارا ـ آسوشیتدپرس ـ یك کودك سه‌ساله براثر سقوط از آبشار نیاگارا جان سپرد. دو نفر سیاح ناظر این صحنه دلخراش‌بودند ودیدندکه بچه‌روی امواج‌خروشان‌آب درحرکت است .

پلیس گفت: بچه دوکیلومتر بالاتر از آبشار برود خانه افتاده است. کودك مزبور بابرادر ٦ساله خود مشغول بازی بوده‌اند .

میشل برادر طفل گفت : خیلی کوشش کردم برادرم را بگیرم ولی جریان آب بسرعت اورا ازدست من خارج کرد .

ازدواج ۲۵ ساله با ٦۵ ساله

لندن ـ آسوشیتد پرس ـ(لوئیز اورسلی) دوشیزه ۲۵ ساله که‌از رقاصه های زیبای لندن می باشد اعلام نمود که مایل است باکنت (دولا واپتن) مسرد ٦۵ ساله اریستوکرات ازدواج کند .

کنت مزبور گفت : من ازسال ۱۹۳۳ که‌از زن خود جدا شدم‌به تنهائی زندگی می کنم واکنون قصد دارم زن‌خود را طلاق گویم تا با (لوئیزا) ازدواج نمایم .

بازگشت به مسکو

مسکو ـ آسوشیتد پرس ـ (میخائیل) یکی از نمایندگان‌خانواده سلطنتی روسیه رومانف که تیرباران شده‌بود پس‌از ٦۰ سال به شوروی باز گشته است .

میخائیل که‌در هالیوود بنام‌مایك معروف می باشد ورستورانی رااداره می کند از پدر ومادر روسی بدنیا آمده است واکنون بعنوان تبعه امریکا به مسکو مسافرت کرده است .

طی یك مصاحبه مایك گفت

زندگی در شوروی یکنواخت است. شهر مسکو دارای ساختمانهای بی قواره ویکسان می باشد . مثل این که از لحاظ مسکن خیلی در مضیقه می باشند و باسرعت مشغول تهیه خانه هستند و توجهی به ترکیب ساختمانها ندارند .

● زلزله ایتالیا واتریش

نودین «شمال ایتالیا» ـ براثر زلزله صخره های بزرگی از کوه «امارینا» درایتالیا سرازیر شده و به قعر دره پرتاب گردیدند .

زلزله سبب وحشت مردم نواحی شمال ایتالیا شد ولی میزان تلفات وخسارت معلوم نگردیده است .

مرکز زلزله در نزدیکی مرز اتریش وایتالیا گزارش شده است. در نواحی آلپ اتریش نیز زلزله‌ای به وقوع پیوست که گفته شدخیلی شدید نبوده است .

هنوز معلوم نیست کهخسارت زلزله مزبور چقدر بوده است .

درجستجوی میاهپوست

جکسون ـ میسی سی پی ـ خبرگزاری فرانسه ـ مودی کلانتر دهکده جکسون خاطر نشان نمود با تمام کوششی که به عمل آمده ماموربن انتظامی موفق نشدندپارکر وکسانی که‌اورا از زندان دزدیده‌اند پیدا کنند .

پارکر سیاه پوستی است که متهم است به یك زن سفید پوست تجاوز کرده وقرار بود محاکمه وی دیروز شروع شود . ولی قبل از شروع محاکمه ده‌نفر سفید پوست در حالی که ماسك برچهره خود داشتند پارکر را از زندان دزدیدند کلانتر دهکده جکسون اضافه نمود : احتمال دارد پس‌از کشتن پارکر جسد اورا در دره‌ای انداخته باشند .

انتخابات سنای فرانسه باآرامش انجام‌شد

دویست وشصت وهشت‌نفر سناتور را شهرداران واعضاء شوراهای شهرداری انتخاب‌کردند ـ بیشتر سناتورها مجددا انتخاب شده ورویهم منفردین‌واعتدالیون پیروزی بدست آوردند

یکصد ده هزار نفر ازشهرداران واعضای شوراهای شهرداری فرانسه ومستعمرات ماوراء بحار این کشور ۲٦۷ نفر سناتور را انتخاب کردند. (باستثنای الجزایر) .

بنابگزارش خبر گزاری‌فرانسه از پاریس انتخابات در کمال‌آرامش وبدون کوچکترین حادثه‌ای صورت گرفت زیرا به علت روشن بودن درصورتیکه انتخابات مجلس نمایندگان کاملا شکل سیاسی‌مجلس را تغییر داد وبسیاری از احزاب از جمله حزب کمونیست ده‌هانماینده از دست داد .

تمایلات سیاسی اعضای شوراهای شهرداری‌های فرانسه نتیجه‌انتخابات از مدتی قبل تقریبا روشن بود.

تجدید انتخاب

بیشتر سناتورها مجدداانتخاب شدند وتقریبا در نسبت نمایندگان احزاب مختلف تغییر محسوسی‌دوی نداد .

حزب (اتحاد برای دفاع از جمهوری جدید) ۲۷ نماینده دارد ودوکرسی از دست داده‌درصورتیکه همین حزب‌در مجلس نمایندگان ۲۰۰ کرسی دارا میباشد .

پیروزی منفردین واعتدالیون

فاتح انتخابات سنای دیروز در حقیقت منفردین واحزاب معتدل‌بودند که ۸۵کرسی بدست آوردند.

حزب سوسیالیست ٤۸ سناتور وحزب کمونیست ۱٤ سناتور به مجلس فرستادند. از جمله کسانیکه درانتخابات مجلس نمایندگان شکست خوردند ولی در انتخابات سناموفق شدند یکی (ژاك‌دوکلو) مرد شماره۲ حزب کمونیست فرانسه و دیگر (ادگارفور) نخست وزیر سابق همچنین شهردار سوسیالیست بندر مارسی (گاستون‌دفروه) رابابد نامبرد.

چون غالب سناتورهای‌انتخابی قبلا همین سمت را داشته‌اند لهذا همانطور که گفته شد مجلس سنای جدید باسنای سابق تفاوت چندانی ندارد . ضمنابابد خاطر نشان شود که هرانتخاب کننده که دیروز در انتخابات شرکت نکرده باشد طبق مقررات می‌بایستی ۳هزار فرانك پرداخت کند بدینجهت تعداد ممتنعین بسیارکم بود.

پس ازپایان انتخابات مجلس سنا موریس بوگانسکی وزیرکشور فرانسه نتایج انتخابات رابشرح زیر اعلام داشت :

	سنای سابق	سنای جدید
جناح‌چپ	ـ	۱
سوسیالیستها	۵۳	٤۸
رادیکالها	٤۷	۵۱
دگلیستها	۲۹	۲۷
جمهوریخواهان	۲۱	۲۹
منفردین معتدل	۸۰	۸۵
کمونیستها	۱٦	۱٤

خروشچف به مسکو مراجعت میکند

مسکو ـ آسوشیتد پرس ـ بسیاری از دیپلمات ها انتظار دارند که خروشچف با سلامتی کامل به مسکو مراجعت نماید تادر رژه اول ماه شرکت نماید .

خروشچف اکنون مشغول استراحت در کنار دریای سیاه می‌باشد. سخنگوی دولت گفت خروشچف کاملا سالم می باشد در سفریکه هامر شولد دبیر کل سازمان ملل متحد به شوروی نمود در کنار دریای سیاه بدیدن خروشچف رفت و خروشچف مدت دو ساعت در قایق باهامرشولد در دریا گردش کردند .

دکتر سوکارنو و بایار باستانبول‌رفتند

استانبول ـ خبر گزاری فرانسه ـ دکتر سوکارنو رئیس جمهوراندونزی باتفاق جلال بایار رئیس جمهور ترکیه وارد استانبول شد

هنگام عبور دکتر سوکارنو از خیابان های شهر استانبول جمعیت‌زیادی برای او کف زدند .

دکتر سوکارنو دراستانبول درقصریلدیزواقع درکناربسفراقامت‌خواهدکرد

انقلابیون برقسمتی از

بقیه ازصفحه سوم

سیاست نفتی عراق

اکنون خلاصه‌ای از سیاست نفت اعلام می گردد :

۱ـ کوشش می شود که تولیدو صدور نفت عراق افزایش یابد و توافقی دراین مورد با شرکت های نفتی حاصل شده است که بموجب آن میزان تولید نفت در طی مدت سه سال دوبرابر شود .

۲ـ کوشش می گردد که برخی از شکاف های موجود در قرار داد های امتیاز نفت با شرکت نفت عراق پر شود . موافقت حاصل شد که برخی از موارد تاریك و مبهم روشن شود وموارد دیگر نیز در آینده‌حل می شود .

۳ـ سعی می شود شرکت نفت عراق آن نواحی را که مورداستخراج واکتشاف قرار نداده از حوزه امتیاز خارج نماید . شرکتها قبلا حق خود رانسبت به آبهای مرزی رها کردند ومذاکراتی برای سایر مناطق که مورد اکتشاف واستخراج واقع نگردیده در جریان است . وامید میرود که طرفین به زودی در این باره بموافقت برسند .

٤ـطرفین موافقت کرده‌اند که مهلت لازم برای تحویل گرفتن سهم نفت دولت عراق کوتاه تر شود. برطبق مواد قرارداد درصورتی که عراق مایل باشد میتواند۱۲٫۵ درصد ازنفت خام استخراج شده بوسیله شرکت نفت عراق راتحویل گرفته وبه‌خریداری که بالاترین قیمت را پیشنهاد میکند بفروشد. تاکنون دولت عراق ترجیح میداد که ۵۰درصد منافع را از نفت‌فروش شده دریافت کند .

۵ـدولت عراق موافقت شرکت‌های نفت رابرای صدور تمام محصولات نفتی بوسیله دولت جلب کرده است .

٦ـمذاکراتی باشرکت های نفت‌برای تعیین مدیرعامل عراقی درهیئت مدیره شرکت درلندن درجریان است. شرکت‌های مزبوربطور کلی بااین پیشنهاد موافقت کرده‌اند .

عملیات نفت

۷ـ دولت‌عراق اظهار تمایل‌نموده است که‌در منافع‌سایر عملیات‌نفت علاوه برتولید وصدورسهیم باشد. شرکت های نفت بالزوم تاسیس پالایشگاه ها درعراق‌موافقت کرده‌اند منافع این پالایشگاه ها به‌نسبت مساوی بین دوطرف‌تقسیم‌خواهدشد ومذاکره درباره جزئیات این امر ادامه دارد .

۸ـ در قراردادها موادی برای استخدام اتباع عراقی بجای‌خارجیان وجود دارد ولی ازاین‌مواد استفاده نمیشد و رژیم سابق بطور موثر نمیتوانست مواد مزبور رااجراکند. دولت عراق اکنون برنامه جامعی برای عراقی کردن‌شرکت‌های‌نفت از یکطرف وتاسیسات نفتی‌دولت از طرف دیگر تهیه کرده‌است و طی چندسال آینده‌این‌شرکت ها بطور کلی دارای کارمندان عراقی خواهند بود .

۹ـیکی‌دیگر از سیاست‌های‌عراقی کردن صنایع نفت ایجاد سازمان عراقی‌برای توزیع‌وپخش نفت‌درداخله کشور میباشد . این سازمان‌اکنون آماده عمل‌شده تاامورمربوطه‌را از شرکت انگلیسی نفت‌خانقین‌تحویل بگیرد واز روز ۳۰ ژوئن شروع به پخش نفت نماید .

۱۰ـاما راجع به تجدید نظر در مواد مربوط به سهم منافع دولت عراق بایستی موافقتنامه موجودمورد تغییر قرار گیرد .این موضوع‌علاوه براین بستگی به قراردادهای‌امتیاز نفتی دارد که اخیرا بین کشورهای نفت خیز همسایه وشرکت‌های‌نفت جهانی منعقد شده است .این موضوع از طریق مذاکره با توجه به تغییرات اساسی که درخاورمیانه وبخصوص عراق حادث شده است حل خواهد شد .

جواب بتقاضاء های قاهره

سخنگوی شرکت نفت عراق از دادن توضیح درباره اظهارات و اعلامیه کبه وزیر اقتصاد عراق خودداری نمود ولی محافل نفتی‌غرب این اعلامیه را جوابی به تقاضاهای کنفرانس نفت قاهره میدانند که‌از طرف سایر کشور های نفت خیز بعمل آمد .

قسمت دهم اعلامیه کبه مربوط به ماده ای‌در قرار داد امتیاز نفت شرکت نفت عراق میشود که مقرر میدارد هرگاه سایر کشور های خاورمیانه سهم بیشتری از منافع نفت بدست آوردند سهم عراق نیز افزایش یابد .

شرکت های نفتی ژاپن وایتالیا اخیرا قرار داد های امتیازی منعقد نموده اند که اصل تقسیم منافع بطور مساوی را شکسته اند ولی هنوز نفت استخراج نکرده اند .

محافل مزبور نمیدانند که چه موضوعاتی را عراق به حکمیت یا دادگاهها مراجعه خواهد کرد زیرا در حال حاضر موضوع مهمی که مورد اختلاف باشد بین شرکت‌نفت ودولت عراق وجود ندارد .

در صورتیکه بر طبق اعلامیه کبه شرکت های نفتی میخواهند در عراق مبادرت به تاسیس پالایشگاه بنمایند ومنافع آنرا باعراق بطور متساوی تقسیم کنند تغییر بزرگی در سازمان شرکت نفت عراق باید داده شود .

شرکت نفت عراق که متعلق به شرکت های انگلیسی ـ امریکائی هلندی وفرانسوی میباشد تاکنون فقط نفت خام به شرکت های تابعه میداده است .

محافل نفتی غرب میگویند که‌برنامه تعلیم دادن عراقیها برای‌گماردن‌آنان بکار درشرکتهای نفتی بجای خارجیان مدت پنج‌سال‌است که‌درجریان میباشد واین‌برنامه درنتیجه بازداشت‌عده‌ای ازکارمندان ومدیران عراقی پس‌از انقلاب موصل متوقف گردید .

توزیع درداخل کشور

برطبق قرارداد سابق عراق نفت خام رابقیمتی که برای شرکت تمام میشد بوسیله‌لوله ازمنابع کرکوك به‌پالایشگاهی که‌درنزدیکی بغداد قرارداد برای‌توزیع درداخل کشور تحویل میگرفت .

پالایشگاه مزبور که‌ازمدرن ترین پالایشگاه‌های جهان محسوب میشود ازطرف کارشناسان امریکائی بموجب قراردادی که‌بادولت عراق داشته‌اند ساخته شده‌است .

تااین اواخر قسمت‌عمده مهندسین وکارکنان پالایشگاه مزبور امریکائی بودولی‌مدت قرارداد استخدام کارکنان مزبور بتدریج‌پایان می‌یابد ودرحدود ۱۲ نفرکارشناس روسی درچند هفته اخیر وارد عراق شده ودر پالایشگاه مزبور بجای امریکائیان که عازم میهن خود می‌باشند مشغول کار میشوند .

بانك چین‌درلهاسا آتش زده شد

حریق بدنبال زدوخورد بازماندگان تبتی و کارمندان چینی برپا شد ـ میانجیگری هندوستان در مورد مسئله تبت بمذاق چین‌کمونیست خوش‌نمیآید

آسوشیتدپرس از دهلی خبر داد بطوریکه روزنامه‌های دهلی خبر میدهند بانك چین در لهاسا آتش زده شده است خبر آتش زدن بانك دولتی چین کمونیست در پایتخت تبت بوسیله مسافرینی که اخیرا وارد هند شده‌اند به روزنامه‌های دهلی رسید. مسافرین اظهار داشته‌اند که ابتدا بین بازرگانان تبتی و کارمندان چینی بانك زدوخوردشروع شد وسپس بانك غارت وآتش زده شد.

روز شنبه مذاکراتی بین (دالائی‌لاما) و(لوخانکوا) نخست وزیر سابق‌تبت در (موسوری) صورت گرفت .

روزنامه (تایمز آوایندیا)مینویسد چین کمونیست هند رامتهم میکند که دالائی لاما راتحت فشارگذاشته هدف چین کمونیست آنستکه هند راوادار نماید که دالائی‌لاما را به تبت باز گرداند .

عناصر مرتجع

خبرنگار رویتر در (هونگ‌کونگ) نقل از خبرگزاری چین کمونیست اطلاع میدهد که انقلاب طوایف (خامبا) در سالهای ۱۹۵۵ر۵٦ از طرف عناصر مرتجع تبت هدایت شده است .

خبرگزاری مزبور میگوید که انقلاب مزبور از طرف لردهای‌فئودال رهبری میگردید. این انقلاب در صحرای شرقی (سیکانگ) وتبت بوقوع پیوست واسلحه ومهمات‌لازم برای انقلابیون از داخل تبت‌فرستاده میشد. سلاحهائیکه ازانقلابیون‌بدست آمده همه ساخت خارج میباشد.

قبائل انقلابی (خامبا) مرکب‌قاصد به تبت فرستاده واز جریان پیشرفت انقلاب عناصر مرتجع تبت را مطلع میکردند. از تبت مرتبا افرادی برای تقویت راهزنان وانقلابیون خامبا فرستاده میشد. این انقلابیون‌دست تعدی به مال وناموس مردم دراز کرده و دهات را آتش میزدند وقتی انقلاب باشکست مواجه شد بسیاری از رهبران آن به تبت فرار کردند این انقلاب درتابستان ۱۹۵۵ در

قبر دوهزار ساله

مسکو ـ گروهی از دانشمندان شوروی دربخش‌مجاور دریای‌بریتك قبرستان دوران باستانی کشف کردند .

در یکی‌از دهکده های بریتك قبری را مربوط بدوهزار سال‌قبل کشف نموده‌اند و چندخانه قدیمی مربوط باسکیوتها نیز کشف‌شده است

عباس فرحات از عراق بکویت رفت

دراعلامیه فرحات‌ـقاسم خاطرنشان شدکه عراق از الجزایر آزاد حمایت میکند

بغداد ـ خبرگزاری فرانسه ـ رادیو بغداد اطلاع داد که‌عباس فرحات نخست وزیر حکومت موقت‌الجزایر واعضای هیئات نمایندگی آن‌دولت بغداد را بسوی کویت ترك گفتند.

فرحات عباس قبل از عزیمت خاطرنشان ساخت که ماموریت وی براثر همدردی عبدالکریم قاسم و ملت عراق با ملت الجزایر باموفقیت کامل روبرو شد .

ضمنا رادیو بغداد متن اعلامیه‌ـ نهائی که بین نخست‌وزیر عراق و نخست وزیر حکومت موقت الجزایر بامضاء رسیده است پخش کرد.

در اعلامیه خاطرنشان شده است ملت ودولت عراق به وسیله سلاح وپول وهمچنین در مجامع‌بین‌المللی از هدف های ملت الجزایر حمایت وپشتیبانی خواهد کرد.

کمك فوری

اعلامیه مشترکی که از طرف‌دولت عراق وفرحات عباس رئیس دولت موقتی الجزایر در بغداد صادرشد میگوید دولت عراق کمك فوری بالغ بر۷۵۰ هزار لیره بدولت‌مزبور داده است این مبلغ از اعتبار ۲ میلیون لیره ای میباشد که دولت عراق در بودجه خود اختصاص به انقلابیون الجزایر داده است .

اعلامیه میگوید که دولت عراق به جنگجویان الجزایر هر قدر اسلحه ومهمات که بتواند تحویل خواهد داد .اعلامیه در پایان مسافرت ٤روزه هیئت نمایندگی دولت موقتی الجزایر بریاست‌عباس فرحات نخست وزیر صادر شد .

سایر اعضاء هیئت عبارتند ازوزرای اقتصاد ودفاع وفرهنك .

در اعلامیه .گفته شده که هیئت نمایندگی باین حقیقت آگاه شدکه در عراق نهضتی برای آزاد کردن اعراب ودادن آزادی ودموکراسی واستقلال به آنها در جریان‌است.

وزیر بازرگانی افغانستان بمسکو رفت

مسکو ـ آسوشیتدپرس ـ محمد شیرزاد وزیر بازرگانی افغانستان بموجب دعوت‌وزیر بازرگانی‌شوروی به مسکو آمده است .

خبرگزاری تاس گفت وزیر بازرگانی شوروی باستقبال یکی‌از مقامات افغانی بفرودگاه رفت هنوز قصد محمد شیرزاد از این سفر معلوم نگردیده است .

کاریکاتوریست سال

نیویورك ـ یونایتد پرس ـ فرانك گینك ازطرف انجمن کاریکاتورهای آمریکا بعنوان کاریکاتوریست سال انتخاب شد .

بیش ازچهارصد نفرازاعضاء انجمن دردادن رای شرکت کردند ومراسم اخذرای درهتل آستریای نیویورك انجام شد .

فین مکانیکا

ایتالیا

۳۲ شرکت ۵۰ کارخانه و ۷۰۰۰۰ کارگر

FINMECCANICA

SOCIETÀ FINANZIARIA MECCANICA

Head Office: 44, Via Torino - Rome (Italy)

Affiliated Companies: ALFA ROMEO - ANSALDO - ANSALDO FOSSATI - ANSALDO SAN GIORGIO - CANTIERI RIUNITI DELL'ADRIATICO - ELETTRODOMESTICI S. GIORGIO - FABBRICA MACCHINE INDUSTRIALI - FILOTECNICA SALMOIRAGHI - INDUSTRIE MECCANICHE AERONAUTICHE MERIDIONALI AERFER - MARCONI ITALIANA - MICRO-LAMBDA - MOTOMECCANICA - NAVALMECCANICA - NUOVA S. GIORGIO - OFFICINE MECCANICHE FERROVIARIE PISTOIESI - S. A. FONDERIE OFFICINE DI GORIZIA - SPICA - STABILIMENTI DI S. EUSTACCHIO - STABILIMENTI MECCANICI DI POZZUOLI - TERMOMECCANICA ITALIANA

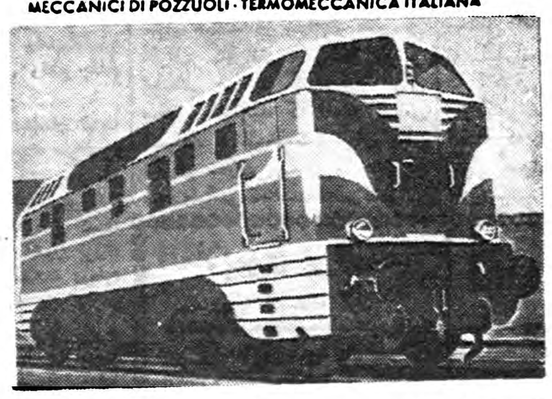

امضاء قرارداد صنعتی مابین ایتالیا و آرژانتین در باره خرید ۲۸۰ لوکوموتیو برقی دیزلی بعد از مناقصه‌ایکه چندین کارخانه معروف بین‌المللی درآن شرکت کرده بودند یك موفقیت تازه و درخشان وقابل توجه‌ایست برای ایتالیا ـ این موافقت‌نامه رویهم برای ارسال۵۳میلیون دلار جنس ازایتالیا به‌آرژانتین‌است واینطوز موافقت شده که ایتالیا پس‌از اتمام ساختمان ۸۰لوکوموتیو ـ سفارش ساختن بقیه‌آنها راازآرژانتین دریافت نماید .

برای پیشرفت این منظور با اتمام دوکارخانه جدید باضافه کارخانه موجود فیات در (کردوبا) تسهیلات لازم جهت ساختن ۸۰ر. هریك ازلوکوموتیوهارادر آنکشور بوجود می‌آورد ـ دسته‌ایکه این سفارش به آنها داده شده شامل دو کارخانه مکانیکی و الکترو مکانیکی برجسته در آرژانتین ودرایتالیا .

Ercole Marelli, Breda, OM, CGE,
Finmeccanica, و دوشرکت
Ansaldo San Giorgio,
Officine Meccaniche Ferroviarie Pistoiesi.

با انعقاد این قرارداد یك موقعیت مهم وشایان‌توجه دیگری به سفارشهای مفصل دیگری که درخلال چند سال اخیر بسته شده اضافه شده مخصوصا در زمینه صادرات مکانیکی ـ و خلاصه مدرك زنده دیگری از افزایش قدرت همکاری و رقابت‌آمیز ایتالیا درصحنه صنایع بین‌المللی است .

محصولات

کشتی ـ هواپیما ـ ریل ـ ماشین ـ موتورسیکلت تراکتور وماشین‌های مزرعه ـ تجهیزات الکتریکی ـ موتوردیزل ـ ماشین‌های بخار ـ ماشین‌های صنعتی ـ فولاد ساختمانی ـ محصولات مکانیکی و لوازم بصری دقیق

آ ـ ۳۰۹۲

برای اولین مرتبه بزرگترین فیلم عشقی وقهرمانی تمام‌رنگی ـ بنام **برادر شرور** باشرکت: جمز کریك در سینما **آریا** خیابان اسلامبول

آ ـ ۳۱۳۸

انتقاد

از : احمد احرار

چی کم داریم؟

نرخ تاکسی را باین بهانه بالابردند که تاکسی در تهران تاکسی نبود . اتوبوسی بودکه زن ومرد رارویهم میریخت . قدم بقدم ترمز میکرد . بارکاهو را روی دامن مسافر می ـ گذاشت ، راه ها رادور میزد ودست آخریکتومان میگرفت . البته همه با اضافه شدن نرخ تاکسی موافق نبودند امایکعده‌ای که موافق بودند استدلال بجائی میکردند ، اینها میگفتند گور پدر پنجقران بگذار آدم پنجقران‌اضافه بدهد و اینقدر باعصابش اضافه بار نکند .

من نمیدانم مقامات مسئول هم همینطور فکر میکردند یا دلیل دیگری داشت که نرخ تاکسی را اضافه‌کردند بهر تقدیر نرخ تاکسی اضافه شد وامروز تاکسی از مسافر پانزده‌ریال میستاند اماتاکسی ها فقط همان‌چند روز اول تاکسی بودند و بازبرگشته‌اند بخانه اول ، اضافه سوار میکنند ،بار میزنند ،زن آبستن را کنار مست عربده‌جو مینشانند و پانزده قران می گیرند !

همان روزهای اول ، که هنوز بازار بگیر و ببند تاکسیهای متخلف گرم بود یکروز بین راننده ای بایك‌پلیس راهنمائی حرف شده بود . پلیس راهنمائی میگفت ما علیرغم همه‌مخالفت هانرخ تاکسی را اضافه کردیم که‌تو رعایت مقررات بکنی و مسافر اضافه نگیری ، آن‌راننده جواب داد خدا پدرت رابیامرزد، دهسال است مردم بسازما میرقصند و نان ما را میدهند ماگوش بحرفشان نکرده‌ایم . توتوقع داری برای خاطر پنج قران گوش بحرف شما بکنیم ؟!

مولانا قطب‌الدین علامه که‌از اجله ظرفاست یکوقت به محله یهودان در آمدو گفت مرا میشناسید که دانشمند مسلمانانم و دین اسلام از من آبرو دارد. گفتند چنین است . گفت دلم از مسلمانی گرفته میخواهم بدین‌شما در آیم‌بشرط آنکه چهل روز مرا خدمت شایسته کنید و طعام وشرابی که دلم میخواهد برایم مهیاسازید . ایشان پذیرفتند وبرآن قرار چهل روز مولانا مهمان یهودان بود وآنها از خدمت وی دریغ نمی کردند .روز چهلم آمدند که حالا وقت وفابوعده است . گفت بحکم «واتممناهابعشر» ده روز دیگر براین ضیافت بیفزائید. باز پذیرفتند و چون پنجاه روز تمام شد اکابر یهود جمع شدند که‌وقت است تانقل مذهب کنی . گفت . ای جهودان . شماعجب ساده لوحید من پنجاه سال است سر سفره‌مسلمانان می نشینم و جامه‌ایشان میپوشم و هنوز مسلمان نشده‌ام ، بپنجاه روز که طعام شما خوردم کجا یهودی‌شوم ؟!

باهمه این اوصاف بنده در این ماجرا تقصیری متوجه تاکسی‌ها نمی بینم ، این بیچاره ها خودشان روز اول اعتراض داشتند و می گفتنداضافه کردن نرخ‌بحال‌ما اثرندارد واجحافی است بمسافران. بعد هم دیدند حرف بجائی نمیرسد ساکت شدند و از آنجائی که مزاج این مملکت را می شناسند دو روز وده روزسختگیری مامورین رابرای کم وزیاد سوارکردن تحمل کردند بامید امروز که هم مسافر اضافه سوار کنند و هم کرایه اضافه بگیرند.

عیب کاراینست که متفکرین ما گز نکرده پاره میکنند . یك حسابی را پیش خودشان ، در مغز و تصور خودشان پخته میکنند و ظاهرا نتیجه صحیح میگیرند آنوقت بدون اینکه آنطرف قضیه را در نظر بگیرند با جد و جهد و اصرار و ابرام حرف خود را بکرسی مینشانند و نتیجه این میشود که شما شاهد آنید ، وقتی صحبت اضافه کردن نرخ‌تاکسی‌بود مردم دوراندیش میگفتند بایدعللی را که موجب این بلبشو و شترگاو و پلنگی تاکسیها شده شناخت ، سنجید ، چاره کرد بعد برای تاکسی نرخ اضافه معلوم کرد یا مسئله «تاکسیمتر» را بالاخره از حرف بعمل آورد. در جاهای دیگر دنیا اگر تاکسی رانی وضع دیگری داردجهتش اینست که اتوبوسرانی هم وضع دیگری دارد ، مسافر اتوبوس ،مسافر تاکسی ، مسافر تراموای از هم مشخصند ، همه کار حساب دارد ، آدمی که‌از خانه‌اش بیرون می آید حساب جیبش‌را دارد که سه بار در روز سوار اتوبوس میشود و سه تا دو قران میپردازد . البته غیر از اینهم نمیشود یعنی موجبی نیست که کسی بخواهد اتوبوس سوار شود و نتواند و ناچار تاکسی سوارشود.

ما و خوانندگان

دستوررفع نواقص

ازانجمن محلی نازی‌آبادمینویسند ازاینکه شاهنشاه محبوب‌بدون‌اطلاع قبلی وبدون تشریفات ساکنین‌نازی آباد راسرافراز فرموده‌اند باعث افتخار ومباهات چهل هزار نفر ساکنین این کوی جدیدالتاسیس میباشد ومردم نازی آباد تشریف فرمائی شاهنشاه رادرسال ۳۸ بفال نیك گرفته و ثمرات آنرا هم‌در اندك زمانی برای‌العین مشاهده نموده و مینمایند چنانکه درروز ۲۴فروردین بنابامر اعلیحضرت همایونی‌درمانگاه نازی آباد افتتاح گردید و انتظار پنجساله مردم نازی آباد دراثربرکت قدوم پدر تاجدار بنام عیدی سال به مردم نازی آباداعطاء گردیدوهمچنین درروز ۲۵ فروردین اتوبوسرانی‌نازی آباد بمرکز شهر متصل و عملا روزانه لااقل ۸ ریال هریك از مردم کارگر وزحمتکش این کوی صرفه جوئی مینمایندواطمینان کامل‌داریم ذکاوت وهوشیاری شخص اول‌مملکت چنان است‌که بایك بازدید کوتاه تمام احتیاجات ضروری این کوی ازخاطر مبارکشان گذشته وبطوریکه شنیده‌شده‌دستور فوری‌رفع‌نواقص یعنی پرداخت وام جهت اتمام ساختمان های نیمه تمام وتهیه‌آب مشروب و اسفالت خیابانها ومعابرنصب‌تلفون عمومی ساختن‌چهاردبستان ودبیرستان وسایر دستورات دیگررا صادر که یکی بعدازدیگری‌انجام وازروزتشریف فرمائی الی‌حال ساکنین نازی آباد نقل محفلشان دعابذات اقدس‌ملوکانه بوده ودراجتماعات باوامر شاهانه اظهار خرسندی مینمایند .

تقاضای انتقال

آقای قربانعلی صحافی مینویسد ده سال است فرزندم درمنطقه دورافتاده فرهنك برازجان مشغول انجام وظیفه فرهنگی میباشد دراین ایام پیری انتظاردارم تنها فرزندم‌که هستی خود رابرای تحصیلات اوخرج کرده ام‌به مرکز منتقل گردیده درکنار من باشد یقین است اولیای محترم فرهنك بااین تقاضا موافقت ومراازاین عذاب روحی نجات خواهند داد .

بانك جوانان

آقای کیومرث جبلی می نویسد مدتی است سهام بانك جوانان فروخته شده وعده‌ای نیز بامیددریافت کمك ازاین بانك‌مبادرت بخرید سهم نموده‌اند ولی تاکنون از تاسیس بانك مزبور خبری نشده وکسانیکه باعجله درخرید سهم پیش قدم بوده‌اند روزشماری میکنند‌درصورتیکه متاسفانه روزی هم برای افتتاح آن پیش بینی نشده است .

تسریع درتایید ابلاغها

آقایان کلهر ـ صادقی ـ ناصری و جمعی دیگر مینویسند دولت از نظر کمك ومساعدت وتحمل بار هزینه زندگی خواسته است یك رتبه به کارمندان ذیحق بدهد وطبق دستور هیئت دولت کارگزینی‌های‌وزارتخانه کم وبیش مقداری ازترفیعات‌استحقاقی کارمندان راصادر وابلاغ نموده اند ولی تازمانیکه اداره‌کل بازنشستگی ابلاغهای مذکوررا تائید ننماید حسابداری وزارتخانه هااز پرداخت حقوق حقه کارمندان امتناع مینمایند که چون طبعا دستور دولت وقتی‌جامه عمل بخود میگیردکه بازنشستگی به وظیفه خود عمل‌نموده باشد تقاضا میشود اداره بازنشستگی در تائید ابلاغ ترفیعات تسریع بعمل آورد .

اتوبوس ومسافر منتظر یکدیگر

یکی ازمسافرین خط واحد ۲۹ مینویسد روزی مقارن یکساعت بعد ازظهر درایستگاه ابتدای خط‌جمعیتی که منتظر اتوبوس خط سینا بودند به شخصی‌که مامور کنترل کارت رانندگان آن خط بود اعتراض میکردندکه چرابا معطل‌بودن مسافر ازاتوبوسهائیکه منتظرنوبت‌ایستاده‌اند یکی رابرای سوارشدن این عده مسافر حاضر مامور نمیکند بازرس مزبور متعذربود که اتوبوس مامور هرخط ازدفتر شرکت تعیین‌میشودو وظیفه اونیست‌که باین امور دخالت کند باآنکه گماردن‌چنین ماموری درابتدای خط ضرورت دارد تاچنانچه کم‌بود اتوبوس دریکی از خطوط فرعی احساس شدفورا ازاتوبوسهای منتظرنوبت استفاده و مسافرین خط فرعی را بمقصد برساند خوبست‌اقلا همان مامور کنترل کارت موظف به شنیدن اعتراض وگزارش کم بود عده اتوبوس هر یك از خطوط فرعی بمرکز شرکت باشد نه آنکه جواب اینگونه اعتراضات بجارا موکول به مراجعه شخصی بدفترشرکت‌وملاقات رئیس شرکت نمایند .

از اینجا و آنجا

شط زیر دریائی

اعضای انستیتو تجسسات‌اوقیانوس آمریکا وعده ای از ماهیگیران و غواصان ورزیده این کشور چندی قبل در قسمت مرکزی اوقیانوس کبیر شطی کشف نمودند که در نوع خود بسیار عجیب می‌باشد .

عرض شط مزبور بیش از چهار ـ صد متر بوده وعمق آن به دویست وده متر میرسد وعجیب آن است که در این قسمت اوقیانوس ظاهرا حرکت‌نداشته وآرام میباشد ولی در قسمت تحتانی آن رود مزبور با سرعت در حرکت است .

جریان زیر دریائی مزبور درحدود شش کیلومتر درساعت میباشد .

ثروتهای دریای خزر

دردریای‌خزر، خلیج کوچکی بنام «گارا بهوگازگل» وجود دارد که طبق نظریه دانشمندان دارای‌منابع بیکران وثروتهای سرشاری‌میباشد. طبق آزمایشاتی که از این خلیج بعمل آمده در آب آن مقدارزیادی مواد شیمیائی گرانبها از قبیل‌برم، ید، اورانیوم وطلا وجود دارد و بعلاوه میتوان سالیانه سیصدمیلیون تن نمك از آن استخراج نموده و بمصرف کارهای مختلف رسانید.

بعلاوه منیزیم زیادی درآب خلیج مذکور وجود دارد که میتوان در امور صنعتی از آن استفاده نمود.

حجم جهان

دکتر «آلان ـ ر ـ سانداژ» رئیس قسمت تلسکوپ کوه پالمار معتقد است که روز بروز بر حجم و عرض وطول جهان افزوده میشود و معلوم نیست که بالاخره بر اثر افزوده شدن حجم جهان چه بلائی بر سر آن خواهد آمد .

گیاه گویا

مدتها است که عده ای ازدانشمندان میخواهند زبان حیوانات راکشف نمایند و در اینراه تاکنون موفقیتی بدست نیاورده‌اند . و عده ای نیز به‌مطالعه درباره گل و گیاه پرداخته واز آن جمله پروفسور «اشیرواوگا» استاد دانشگاه توکیو را میتوان نام‌برد که عمری رابه مطالعه درباره «زبان گل‌ها» پرداخت .

پروفسور مزبور معتقداست‌که‌گیاهان با خم و راست شدن و صداهائی که بر اثر بهم خوردن برك ها وساقه های خود ایجاد مینمایند حرف میزنند . او دراین باره نیز فرهنگی بوجود آورده است .

درعمق اقیانوس

چندی قبل هیئتی از دانشمندان آمریکائی که به‌عمق ده هزار ونهصد و شصت متری اوقیانوس کبیر رفته بودند ماهی و گیاهان مخصوصی را مشاهده نمودند که در مقابل فشار عظیم آب مقاومت نموده و به زندگی مشغولند .

باید دانست که در این عمق نور وجود ندارد ، معهذا گیاهان مخصوصی در آنجا میرویندکه هم‌اکنون‌دانشمندان مشغول مطالعه درباره آنها بوده و بزودی اطلاعا ت‌خود را در دسترس عامه خواهند گذاشت .

پارچه‌های معطر

از چندی باین طرف نمایشگاه‌صنایع ملی چین در مسکو تشکیل گردیده و روزانه عده زیادی به تماشای این نمایشگاه میروند .

در نمایشگاه مزبور همه گونه‌صنایع چینی وجود دارد ولی آنچه که بیش از همه توجه روسها را جلب نموده، پارچه‌هائی است که عطر ملایمی از آنها بمشام میرسد .

جدول کلمات متقاطع شماره ۱۲۰۳

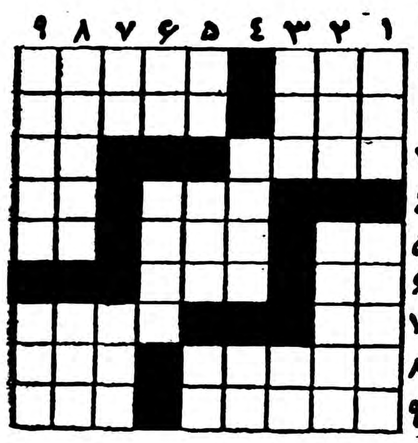

افقی:۱ـ نخ گونی ـ اگردرمجلسی هیچ کس نباشد گنج میگذرد ! ۲ ـ قسمتی‌از پا ـ سفید می‌پوشند و نیمه شب در خانه های متروك به گردش درمیآیند ! ۳ ـ در بازار چمدان می سازد و در خانه روشنی می‌بخشد ـ هواپیمای برق وباد ۴ـ قیچی دوستی ـ خاك چینی ۵ـ از الفاظ مخصوص ایران درمورد درد ـ به‌تفصیل بیان کردن ـ از آن طرف به شهری میرسید ۶ـ و درمورد این یکی به‌رودی ـ خویشاوندی ۷ـ بعضی کله‌هارا گوئی از آن انباشته‌اند ـ تیردان ۸ـ برنج‌زار جنوب‌اصفهان ـ جزیره‌ای درخلیج‌فارس ۹ـ اخوی‌شغال ـ سبزه‌زار کنار جویبار و زیر بید مجنون دارد !

عمودی : ۱ـ موطن یکی‌از معروفترین سرداران تاریخ ـ ازهمکاران وهم‌فکران کارل‌مارکس ۲ـ آتش ـ باید الاغ‌مصری صداکند تا گازانبر بگشاید ۳ـ آخر وعاقبت همه‌چیز ـ صدای سوختگی ! ۴ـ کبیرش دعای معروفی است ـ اگرباشد ۵ـ ضمیری است ـ مرزی درشمال ـ دشمن ومخالف ۶ـ مرطوب ـ بنای‌خالی از خلل ۷ـ کجاست؟ ماهم نمیدانیم ! ـ از مظاهر تمدن جدید ۸ـ ناگزیر ـ روزگاری درکنار شط با دوبط عقد محبت بسته‌بود ۹ـ رفیق گزمه و عضوداروغه ـ ضمیری است .

حل جدول شماره ۱۲۰۲

افقی :۱ـ شنبلید ـ کس ۲ـ بایرن ـ بیخ ۳ـ کبود ـ خالی ۴ـ زیبا ۵ـ رم ـ طوس ـ سك ۶ـ قبور ۷ چارق ـ گویا ۸ـ الف ـ شوشکه ۹ـ دم ـ بالتیك .

عمودی :۱ـ شبکور ـ چاد ۲ـ ناب ـ مقاله ۳ـ بیوه ـ برف ۴ـ لرد ـ طوق ۵ـ ین ـ زور ـ شا ۶ـ خیس ـ گول ۷ـ باب ـ گوشت ۸ـ گیلاس یکی ۹ـ سخی ـ کلاهك .

انجمن پرستاران دیپلمه ایران

بدینوسیله باطلاع میرساند که جلسه ماهیانه‌انجمن روز سه‌شنبه ۷ر۲ر۳۸ ساعت ۴ونیم دراداره کل‌بهداشت واقع در خیابان کوشك تشکیل میگردد. ازکلیه‌اعضاء محترم تمنا میشود دراین جلسه حضور بهمرسانند.

آ ـ ۲۶۱۹

BAXTER

قابل ملاحظه

تعیین قیمت محلولهای تزریقی کارخانه دون باکستر ایران

نظر بافتتاح کارخانه دون باکستر ایران که تازه‌ترین محصولات را بفاصله چندروزازتاریخ ساخت‌آن در دسترس مصرف کنندگان میگذارد بهای فرآورده‌های باکستر ازاول اردیبهشت مقطوعا درفروشگاه مرکزی بشرح زیراعلام میشود :

۱ـ DEXTROSE پنج در صد درآب یك‌لیتری بدون شیشه ۴۸ریال
۲ـ « « « پنج در صد در نمك یك لیتری بدون شیشه ۵۰ریال
۳ـ « « « پنج‌درصد ویتامینه درآب یك‌لیتری‌بدون‌شیشه ۶۰ریال
۴ـ « « « پنج‌درصدویتامینه‌درنمك یك‌لیتری‌بدون‌شیشه ۶۲ریال
۵ـ « « « پنج‌در صدویتامینه‌درآب نیم‌لیتری‌بدون شیشه ۵۰ریال
۶ـ « « « پنج‌درصد ویتامینه‌در نمك یك‌لیتری‌بدون شیشه ۵۲ریال
۷ـ « « « پنج‌درصد ساده ،درآب یك‌لیتری بدون‌شیشه ۴۲ریال
۸ـ « « « پنج‌درصد ساده درنمك‌نیم‌لیتری‌بدون‌شیشه ۴۴ریال
۹ـ « « « دستگاه تزریق شماره ۱۴ ۵ر۲۹ریال
۱۰ـ « « « دستگاه تزریق شماره ۱۸ ۴۴ریال

قیمت شیشه های باکستر بشرح‌زیر :
برای هرشیشه ۱۰۰۰ سی‌سی ۲۱ریال
برای هرشیشه ۵۰۰ سی سی ۱۶ ریال

نزد فروشنده امانت خواهد بودکه بمحض استردادپس‌داده میشود.
نماینده فروش فرآورده‌های کارخانه دون باکستر ایران ـ شرکت سهامی تام خیابان لاله‌زار ـ پاساژ نور.

۱ـ ۳ آ ـ ۲۹۸۸

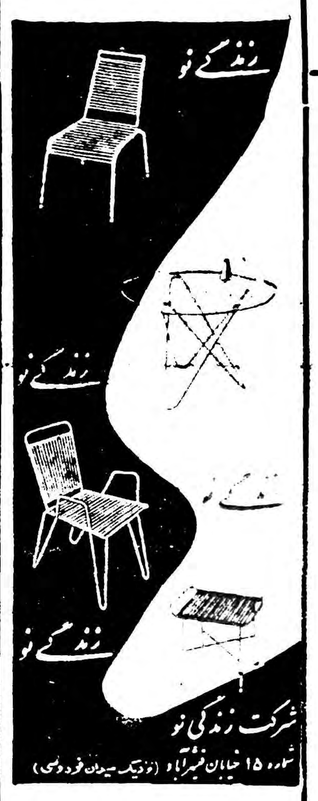

فتوکپی

عکس برداری از اسناد و مدارك ـ فوری انجام میشود
نشانی ـ جنب بانك ملی بازار سرای سینا ـ طبقه ۱ ـ شماره ۹۰
آ ـ ۲۶۶۵

یخچال نورژ

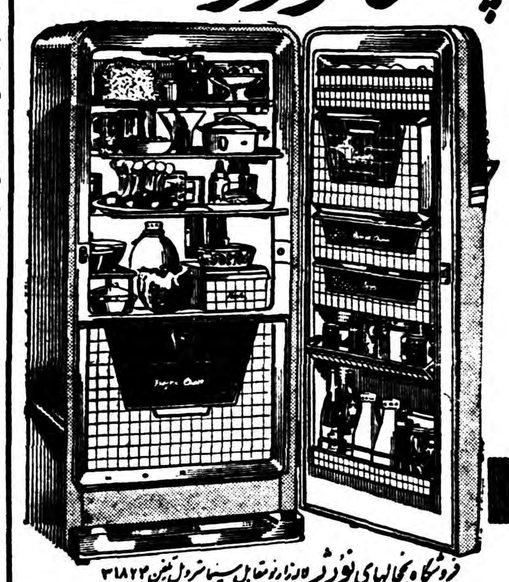

درآمریکا ۷۵ درصد مردم از یخچال نورژ استفاده میکنند

NORGE

زیبا . محکم . کم مصرف

فروشگاه یخچالهای نورژ لاله‌زار نو مقابل سینما متروپل تلفن ۳۱۸۲۴

ازکسانیکه قبلا خریداری نموده‌اند تقاضامیشود برای‌دریافت یخچال‌خود مراجعه‌نمایند

۱ـ۶ آ ـ ۲۸۲۴

قابل توجه کشاورزان

بنگاه شیمیائی وزارت‌کشاورزی بمنظورکمك بکشاورزان وحفظ محصولات‌کشاورزی درنرخ فروش سموم دفع‌آفات تجدیدنظر نموده وبهای فروش فعلی بشرح زیر باستحضار میرسد.

گل گوگرد صددرصد خالص‌هر کیلو		۱۶ ریال
گوگرد آسیائی ۳۵۰ مش‌خالص	«	۱۲ «
پاراتیون ۴۵ درصد	«	۲۰۵ «
مالاتیون	«	۱۶۰ «
گوگرد میکرونیزه (وتابل)	«	۳۰ «

محل فروش: بنگاه‌شیمیائی میدان‌بهارستان‌درشهرستانها عاملین فروش یاادارات کشاورزی.

بنگاه شیمیائی وزارت‌کشاورزی

۱ـ۳ آ ـ ۲۹۷۸

قابل توجه اشخاصیکه مایل به‌سیمانکاری وموزائیك ساختمان میباشند به‌تلفن ۲۸۳۵۰ استاد علی موزائیك ساز که استاد درجه۱ در ساختن موزائیك میباشند مراجعه وازکار ایشان درساختمان اینجانب رضایت حاصل است.

علی‌اکبر مؤمنین

آ ـ ۲۶۴۳

همیشه اغذیه خنك ومطبوع‌داشته باشید !

باداشتن یخچال الکترولوکس همیشه دارای اغذیه خنك وسالم‌وسبزیجات تازه واندوخته زیاد یخ خواهید بود .

الکترولوکس یخچالی است که بانفت کارمیکند ونیز ممکن است که‌بانیروی گاز وبرق از آن استفاده کرد .

از میان مدلهای مختلف الکترولوکس یخچال دلخواه خودرا انتخاب کنید .

محل فروش:
شرکت ایران وسوئد ـ خیابان سوم اسفند ـ شماره ۲۰۱ ـ ۲۰۳ تلفن ۳۸۰۷۱ و۳۶۷۶۱
شرکت بهروز خیابان‌نادری فاکوپا

آ ـ ۳۰۹۴

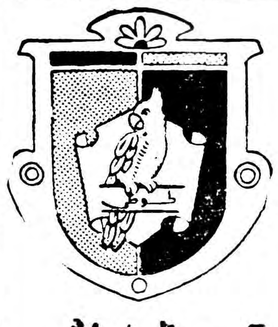

آدامس طوطی نشان

بهترین آدامس آمریکائی

آ ـ ۳۰۷۲

کُنتیننتال

Continental

لاستیک مطمئن ـ مرغوب ـ باصرفه

آ ـ ۳۰۱۶

والتر لیپمن

عرب آماده گفتگو باشرق نیست

آلمان غربی، فرانسه وبریتانیا بهم سوء ظن دارند وتاآمریکا جلو نیاید غرب سیاستی نخواهد داشت

Herald Tribune — NEW YORK

تاتاریخ تشکیل کنفرانس وزیران خارجه شرق وغرب درشهر ژنوبیش ازسه هفته باقی نمانده استولی‌هنوز باید کوشش فراوان بعمل آید تا کشور های باختری سیا ست‌صحیحی اتخاذ کنند .

باید گفت‌که غرب هنوز آماده انجام مذاکرات جدی در کنفرانس وزیران یاکنفرانس سران‌نیست و اصولا بهتراست‌که انجام‌این گفتگو هابعد موکول شود .

ولی انجام این امرامکان ندارد زیرا درعین آنکه تاریخ ۲۷ ماه مه تاریخ انقضاء مهلت اولتیماتوم‌شوروی برای تخلیه برلن نیست ولی بهر حال تاریخی است‌که دولت های غربی نمیخواهند نسبت‌به‌آن‌بی‌احتیاطی کنند .

دولتهای غربی‌دریافته‌اند‌که اگر تا تابستان سال جاری‌گفتگوهای‌جدی پیرامون مسائل آلمان وبرلن صورت نگیردشورویهادست‌باقداماتی خواهند زد‌که برای وضع کشورهای غربی در آلمان خطرناك خواهد بود .

سیاست شوروی

البته مقصوداین نیست‌که شوروی باردیگر برلن رامحاصره خواهدکرد ویابرای بیرون راندن نیروهای‌غربی ازبرلن بنیروی نظامی متوسل خواهد شد. مقصوداین است‌که شوروی ها اکنون سرگرم بازی شطرنج‌هستند والبته تمام مهره هـارا از صفحه شطرنج بیرون نخواهند ریخت.

آنها ممکن است حرکتی کنند که پاسخ‌دادن بآن‌مشکل باشد احتمال میرود همان کاری رابکنندکه به آن اشاره کرده‌اند. یعنی باآلمان‌شرقی پیمان صلح جداگانه بامضاءبرسانند ورسیدگی بمسئله برلن رابخودآلمان شرقی واگذارند .

این یك عمل محکم بشمار خواهد رفت زیرا وقتی‌که باآلمان شرقی پیمان صلح امضاء شد این دولت بعنوان یك دولت مستقل بهر عملی که بخواهد دست خواهد زد مثـلابا کشورهای کمونیست‌روابط دیپلماتیك برقرار خواهد ساخت وهمچنین بـا کشورهائی‌که ازسیاست «بیطرفی مثبت» پیروی میکنند نیزنماینده سیاسی مبادله خواهد کرد .

نتیجه صلح

باین ترتیب تجزیه آلمان علنا و رسما تسجیل خواهد شد. بیشتر صحبت های مربوط باینکه غرب‌تاچه اندازه دربرابر کمونیست‌هاایستادگی خواهد کرد مربوط باینستکه آیا کمونیستها برلن رامحاصره خواهند کردیانه؟ آنچه‌که مابابد بر رسی کنیم اینست‌که اگر برلن محاصره نشود ماچه کاری بایدانجام دهیم . دراینصورت باید دیدکه اگرشوروی هاباقدام عملی مبادرت بکنند میزان ایستادگی غرب دربرابر آنها چـه اندازه باید باشد تااعتماد مردم‌برلن غربی به‌آینده خودشان وهمچنین اعتمادشان نسبت بتوانائی غـرب در تحقق دادن بوحدت آلمان از میان نرود .

دلیل اصلی عدم آمادگی غرب برای انجام مذاکرات جدی این حقیقت زشت است‌که آلمان تجزیه شده و دولت های باختری هنوز نتوانسته‌اند سیاست خارجی وداخلی خودرا برای روبروشدن بااین حقیقت تلخ‌تعدیل کنند .

تراژدی بیماری دالس ازآن جهت واقعا تاثرآوراست که اوتنها کسی بودکه می‌توانست اتحاد غرب رابرای رفع این مشکل محقق سازد .

اقدام آدنائر

باتوجه بهمین موضوع علت تمایل دکتر آدنائر صدراعظم آلمان‌غربی برای احراز مقام ریاست جمهوری‌این کشور نیز روشن میشود .

هنگامیکه من قبل ازرفتن به بن‌در پاریس بودم بمن گفته شدکه صدر اعظم آلمان غربی بناراحت است و میخواهد نسبت به‌آینده وجائی که درتاریخ داردباو اطمینان هائی‌داده شود .

دربن روشن بودکه نسبت بانتخابات ریاست جمهوری‌کـه امسال انجـام میشود وانتخابات پارلمان ۱۹۶۱ابراز نگرانی میشود .

علت این نگرانی آنست‌که‌اکنون نسبت بسیاست دکتر آدنائرمخالفت هائی ابراز میگردد.

این مخالفت تنهاازجانب‌سوسیالیست هانیست بلکه درداخل حزب خـود آدنائر یعنی حزب دموکرات‌مسیحی نیز مشاهده میگردد.

احتمال میرودکه کارلواشمید از حزب سوسیال دموکرات بریاست جمهوری انتخاب شود وحزب دکتر آدنائر درانتخابات پارلمانی آینـده آلمان باختری اکثریت لازم بدست نیاورد .

هرتظاهر عمومی درباره اینکه‌وحدت آلمان تحقق نخواهد یافت بحـزب دکتر ادنائر لطمه وارد خواهد ساخت ولی اگردکتر ادنائر پست ریاست جمهوری راانشغال کند صرفنظر از حوادثی‌که درآینده درآلمان‌بروی‌دهد وی خواهد توانست سیاست خود را دنبال نماید .

باتوجه باین نکته معلوم میشودکه تصمیم دکتر ادنائر دراین مورد عاقلانه است .

این سیاست بدولت هـای غربـی اجازه خواهد دادکه سیاست خود را براساس استوار تری بنا نمیندوراهی پیدا کنند که بوسیله آن اروپا و دو آلمان‌وبرلن باختری‌بدون تحقق‌یافتن وحدت آلمان وضع کنونی خـود را ادامه دهند .

اکنون‌که دکتر ادنائر نسبت‌بوضع آینده اطمینانی حاصل کرده است وحدت نظر دولت های باختری درمورد مذاکرات آینده شرق وغرب بکشور اوبستگی دارد.

آلمان غربی، فرانسه وبریتانیانمی توانند این وحدت نظررا میان خود بوجود آورند. درواقع حسادت وسوء ظن فراوان میان آنها وجود دارد و وقتی‌که رهبران این کشورها منصف باشند خواهند گفت‌که غرب‌سیاستی نخواهد داشت مگراینکه بار دیگر واشنگتن بایك صدای‌صاف ومطمئن صحبت کند نیویورك هرالد تریبون

نیویورك تایمز

مقالات وگزارشهای خارجی

انقلاب تبت بودجه چین‌راافزایش داد

روزنامه هرالد تریبون ضمن بحث درباره بودجه چین کمونیست‌میتویسد:

۱۶در صد افزایش بودجه نظامی قسمتی مربوط به انقلاب تبت‌میباشد .

گرچه چوئن‌لای در جلسه افتتاحیه کنگره چین اعلام داشت که چین کمونیست در صدد تهدید کردن یاآزار رسانیدن بهیچکس نیست ولی افزایش بودجه نظامی از نظر مردم آسیا که در اثر سفاکیهای چین‌کمونیست در تبت سخت بهیجان آمده‌اند این‌ازدیاد بودجه بفال نیك‌گرفته‌نمیشود.

اما راجع به کمونیها که اعلام شده کمك شده وبرنامه تخفیف مالیات ها اجرا میشود چون خود این‌موضوع یعنی اشتراکی کردن‌مزارع‌ایجادسوءظن نمودکم‌کردن مالیاتهاتاثیر زیادی نخواهد داشت .

سیستم اشتراکی کردن برخلاف قول سابق مائوتسه‌تونك می‌باشد که گفته بود باشخاص بی‌زمین مزرعه داده میشود.علاوه‌بر این روش مزبوروا حد خانواده را منهدم کرد .

روش خشونت آمیزی که‌پیش‌گرفته شده بدون‌تردیدسبب تحریك حس انتقام وغضب میگردد .

رویهمرفته کمونیزه کردن‌مزارع ووضع چین معمالی است که یك بودجه قادر بحل آن‌نخواهد بود .

برنامه‌مبارزه‌بابیسوادی‌درسرباز خانه‌های‌ترکیه

کشتیهای حامل کالاهائی‌که از طریق کمك‌های مالی وفنی‌آمریکا باستانبول رسیده تخلیه میشود

The New York Times

دولت ترکیه ازروز شانزدهم ماه آوریل جاری برای باسواد کردن افراد نیروی هوائی .زمینی ودریائی یك‌برنامه مؤثر را بمورد اجـرا گذاشت .

سخنرانان هنگام افتتاح‌اولین‌کلاس آموزشی در اردوگاه نظامی‌نزدیك بشهر آنکارا متذکر شدند کـه هرسال بیش از ۱۲۰ هزار نفر از جوانان دهات مختلف‌ترکیه‌که‌دارای مدرسه نیستند هنگام انجام خدمت نظام‌وظیفه خواندن و نوشتن را یاد خواهند گرفت .

یکی ازسخنرانان ژنرال ویلیام‌یکی رئیس اداره همکاری های فنـی آمریکا در ترکیه بود. وی گفت برنامه مزبور به‌کمك مـالـی دولت‌امریکااجرا خواهدشدویکی‌از مهمترین ومفیدترین برنامه هائی است که‌دولت ترکیه دراجرای آن کمر همت بسته است .

تعلیمات اجباری

تعلیم و تربیت در ترکیه ازسال ۱۹۲۳یعنی تاسیس جمهوری در آن کشور اجباری بود ولی اجرای یك برنامه تعلیمات‌اجباری درسراسر کشور برطبق برنامه معینی وبودجه کافی و کادر مربیان مجرب مشکل بزرگی برای وزارت فرهنك‌ترکیه بوده است .

برنامه جدید درسال گذشته از طرف دولت ترکیه‌باکمك کارشناسان زبان آمریکا تهیه شد. گروهی‌از کارشناسان دانشگاه جورج‌تاون آمریکا در تهیه و تنظیم برنامه تعلیمات و تهیه کتب درسی بـه دولت ترکیه کمك کردند .

جلال‌یارد عیسی وزیر فرهنك‌ترکیه گفت :اززمان آتاتورك تعداد افراد باسواد دارای تعلیمات مقدماتی‌از ۸درصد به۴۵درصد افزایش یافته است .

تحت برنامه جدید سربازان در آموزشگاه های سربازی درآنکارا وشانزده مرکز دیگر درسراسر کشور طی ۷هفته دوره تعلیماتی نظامی مقدماتی سی ساعت صرف آموختن زبان ترکی و ۱۴ ساعت صرف یادگرفتن حساب وهندسه خواهند کرد. دردوره های بعدی از ساعات تعلیمات زبان کاسته‌شده وبرمیزان ساعات تعلیمات نظامی افزوده خواهد شد از محصلین‌خوب بعنوان معلم برای تعلیم سربازان جدیدالورود استفاده خواهدشد.

تخلیه کشتیها

ضمنا دولت ترکیه درهفته گذشته دست باقدامات فوق‌العاده ومؤثرزد تااینکه بارکشتیها که‌حامل کمك های خارجی آمریکا به‌ترکیه است دراسرع وقت تخلیه شود .

سی وهشت کشتی دربندر استانبول در حال انتظار برای تخلیه بارخود بسر میبرند .معمولا بندراستانبول فقط میتواند تا۱۸ کشتی در خود جای داده وبار آنهارا تخلیه کند درحالیکه درمواقع عادی ۵الی ده روز برای تخلیه یك کشتی لازم است اینك بعضی از کشتیهامجبورند سه الی چهار هفته برای تخلیه‌بار خود منتظر باشند .این کشتیها حامل کامیون ـتراکتور ـماشین آلات ـلوازم یدکی واجناس گوناگون دیگر هستند که‌تحت برنامه احیاء اقتصادیات ترکیه از طرف وارد کنندگان خریداری شده است. بعضی از کشتی ها بعلت اینکه توقفشان دراستانبول موجب هزینه زیاد میشود مجبور شده‌اند بارخود رادربنادر سالونیك وپایروس ترکیه تخلیه کنند .

یکی ازشرکت های کشتیرانی‌بعد ازاینکه یکی از کشتی هایش برای تخلیه ۱۲۰۰تن کالا مدت ۲۳روز دراستانبول توقف کرده بوداعلام داشت که‌دیگر بهیچوجه کشتی‌اش دراستانبول دیده نخواهد شد .

شرکت های کشتی رانی دراروپا برای حمل جنس به‌بندر استانبول معادل ۴۰درصد سورشارژ وضع خواهندکرد واین واردکنندگان ترك را سخت‌نگران ساخته‌است . این واردکنندگان مشکل دیگری دارند و آن تعرفه گمرکی‌سنگین بروواردات اجناسی است که دولت ترکیه از آنها اخذ میکند . درتابستان گذشته معادل ۳۵۹میلیون دلار اعتبار ووام دراختیار دولـت ترکیه گذاشته وهم‌اکنون قسمت اعظم آن بصورت کالاهای گوناگون بطرف بندراستانبول جاری شده است وبرای مقامات بندری اشکالات فراوانی تولید کرده‌است .

نیویورك تایمز

کسی ازوضع عراق اطلاع درست ندارد

روسها بعنوان نخستین قدم‌ملی‌کردن نفت‌عراق‌یك شرکت‌نفت درآن‌کشورایجادمیکنند

از سه ماه پیش مبارزه تبلیغاتی بیسابقه ای بین جمهوری متحدعرب وعراق آغاز شده واوضاع خاورمیانه را دستخوش اختلال عجیبی ساخته است .

«صاب سرخ» بغداد علنا بـه «فاشیست قاتل» قاهره جواب‌میدهد وهر دو طرف اتهامات غیر قـابل تصوری بیکدیگر نسبت میدهند . مصریها مدعی هستند که ژنرال قاسم به مرفین اعتیاد دارد واکنون دو نفراز پزشکان شوروی ازنزدیك مراقب او هستند عراقیها نیزادعا دارند که ناصر دارای تمایلات مخصوصی است .

در حقیقت اکنون پس از سه سال «لاس زدن» قطع روابط دوستی‌بین جمهوری متحد عرب ومسکو غیر قابل اجتناب بنظر میرسد در قاهره گفته میشودکه اگرشوروی کمك اقتصادی خودرا به جمهوری متحد عرب قطع کند بدست آوردن کمك کشورهای دیگر برای عبدالناصر کار مشکلی نخواهد بود .

در این اثناء کمك های اقتصادی امریکا به جمهوری متحد عرب از حمل اعتبارات اصل ٤بارویگرآغاز شدوقراراست امریکا دویست‌هزار تن گندم باین کشور تحویل دهد ویکصد تن از کارشناسان‌امریکائی نیز بزودی وارد قاهره خواهند شد درقاهره گفته میشودجنس گندمهائی که طی چند سال اخیرشوروی به مصر تحویل داده بسیار بد بوده است .

۸ماه پیش شوروی یکی ازبهترین دوستان اعراب بشمار میرفت و گفته میشد که درسال ۱۹۵۶ در نتیجه مداخله شوروی مصر توانست حمله سه جانبه فرانسه و انگلیس واسرائیل را در کانال سوئز دفع کند در آنموقع ازنظر مصری ها مسلمانان شوروی ازخوشبخت‌ترین مردم‌جهان بشمار میرفتند ولی‌اکنون مصریها معتقدند که درسال۱۹۵۶ شوروی برای کمك به آن‌کشور هیچ کاری انجام نداده‌ومردم‌شوروی تحت رژیم ترور ووحشت بسرمیبرند مصریها که تا این اواخر نسبت بوقایع مجارستان هیچگونه اظهار نظری نکرده بودند اکنون علنا از «فاجعه بوداپست» و از قیام قهرمانانه مردم مجارستان سخن میگویند.

موضوع بسیار ساده است همینقدر کافی است که روزنامه‌های یکسال پیش قاهره رابرداشته و در تفسیر ها ومقالات بجای کلمـه «امپریالیسم» ،«اتحاد شوروی» را قرار دهیم .

آیا عراق کشور کمونیستی‌است؟ عبدالناصر باین سئوال پاسخ‌مثبت میدهد ولی کشور های عربی هنوز دراین‌باره شك وتردید دارند . روزنامه های امریکائی میگویند «نیمه کمونیستی است» ومکلروی معاون دالس میگوید «نه هنوز» حقیقت مطلب این است که در حال حاضر هیچ کس از آنچه در داخله عراق میگذرد اطلاع درستی ندارد .

بروزنامه نگاران خارجی روا دید ورودداده نمیشود گزارش آنهائی هم که در عراق هستند بشدت سانسور میشود .

معذلك با اطمینان خاطر میتوان گفت که سرتیپ قاسم یك فـرد کمونیست نیست وحتی المقدور میکوشد جلوی فعالیت های حزب کمونیست را در عراق بگیرد .ولی برای مقابله در برابر خطرات متعددی که اورا تهدید میکند مجبوراست تکیه گاهی برای خود بدست‌آورد. قاسم نمیتواند به ارتش‌عراق اطمینان کامل داشته باشد زیرا هنوزبسیاری از افراد آن طرفدار ناصر هستند وهمچنین نمیتواند روی دسته‌های چریك وافراد سازمان مقاومت‌ملی که اداره آن‌در دست کمونیستهاست اعتماد کند زیرا در بغداد یك نوع حکومت غیر مرئی از رهبران کمونیست های عرب تشکیل شده که در حقیقت قدرت‌را بدست‌دارد. قاسم دراثر فشار این دسته‌مجبور شد که عراق را از پیمان بغداد‌خارج سازد ودر حقیقت تاکنون کلیه درخواستها وپیشنهاد های این‌عده از طرف نخست‌وزیر عراق مورد قبول قرار گرفته است وبدرخواست همان دسته بود که پایگاه جنایـه از نیروهای انگلیسی تخلیه شد و چریکهای عراقی مسلح شدند ،تمام «خائنین» یعنی دشمنان کمونیستها از دستگاههای دولتی طرد گردیدند قاسم تاکنون فقط در برابر یك درخواست کمونیستها مقاومت بخرج داده است وآن مسئله ملی کردن نفت عراق اسـ تولی پایداری وی در این مورد نیز ممکن است دیری نپاید .،زیرا در حقیقت کمپانی نفت عراق باید ده در صد حق‌الامتیاز عراق‌رابالابردهواز کلیه‌امتیازات‌نفتی دیگر که هنوز بهره‌برداری از آن آغاز نشده چشم بپوشد طبق گزارشهائی که از منابع موثق بدست آمده دولت عراق در نظر دارد با کمك کارشناسان روسی یك شرکت ملی نفت در آن کشـور تاسیس کند واین نخستین قدم برای ملی کردن صنایع نفت‌بشمار خواهد رفت .

فیگارو

درلندن کمیته سرپرستی دختران ایرانی تشکیل‌شده‌است

سفیرکبیر ایران درانگلستان اظهار داشت :

تعداد دانشجویان ایرانی تحت‌نظر سرپرستی درحدود سیصدنفر است ولی عده زیادی دختر و پسر ایرانی باگذرنامه تحصیلی درانگلستان هستندکه متاسفانه وضع تحصیلی وکار آنها رضایت‌بخش نیست

لندن ـ فرهاد نیکوخواه خبرنگار اطلاعات

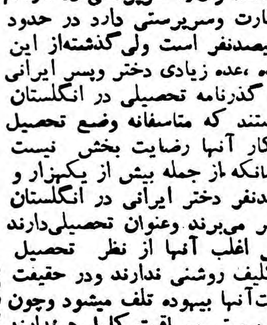

روزیکه بدانشگاه کمبریج رفتم بمن گفتند که فقط چهارنفر دانشجوی ایرانی در آنجا تحصیل میکنند که در دوره اول دانشگاه یعنی دوره لیسانس هستند وروزی هم که در آکسفورد بودم راهنمای فرهنگی ما گفت تعداد دانشجویان ایرانی در آکسفورد از هفت نفر تجاوز نمیکند سئوال کردم که آیا در این دو مرکز مهم علمی انگلستان دانشجویان دختر هم هستند جواب‌دادند که متاسفانه‌در این دوشهر دانشجوی دختر ایرانی وجود ندارد .

بااین اطلاعات وقتی در سفارت ایران آقای قدس نخعی را دیـدم از تعداد دانشجویان دختر و پسر ایرانی پرسش کردم آقای قدس نخعی اظهار داشتند تعداد دانشجویان ایرانی که در انگلستان هستند واداره سرپرستی درکارآنها نظارت وسرپرستی دارد در حدود سیصدنفر است ولی‌گذشته‌از این عده ،عده زیادی دختر وپسر ایرانی با گذرنامه تحصیلی در انگلستان هستند که متاسفانه وضع تحصیل وکار آنها رضایت بخش نیست چنانکه از جمله بیش از یکهزار و صدنفر دختر ایرانی در انگلستان بسر می‌برند وعنوان تحصیلی‌دارند ولی اغلب آنها از نظر تحصیل تکلیف روشنی ندارند ودر حقیقت وقت‌آنها بیهوده تلف میشود وچون سرپرستی ومراقبت کامل هم‌ندارند غالبا دچار گرفتاریهائی میشوند که باحقیقت وشئون کشورما منافات دارد واین در نتیجه تفاوت زندگی خانوادگی ایران واروپاست کـه دختران از آزادی فراوان اینجا نمیتوانند بخوبی استفاده کنند .

پس از اظهارات سفیر کبیر دولت شاهنشاهی ایران درلندن متاسفانه اخبار ناگواری از جریان تحصیل بعضی‌دانشجویان‌بخصوص‌دانشجویان دختر شنیدم چنانکه یکی ازماموربن سفارت اظهار میداشت که‌دراینمورد مذاکراتی باوزارت فرهنك بعمل آمده قرار است تصمیمات جدیدی در این باره گرفته شود واز جهت آنکه کار تحصیل وزندگی‌دانش‌آموزان دختر تحت نظم وقاعده منظمی درآید بنا بدعوت سفیر کبیر ایران کمیته ای‌بنام«کمیته‌سرپرستی دختران» درلندن تشکیل شده که اعضای آن بانوان انگلیسی هستند که در ایران بوده اند وبا محیط کشور ما آشنائی کامل دارند ویك نفر بانوی ایرانی هم در این کمیته عضویت دارد که خواهر آقای‌دکتر جهانشاه صالح میباشد که اکنون در انگلستان زندگی میکند .

تشکیل این کمیته که بیش از یکماهست تشکیل شده و جلسات خودرا هر هفته در خانه سفیرکبیر تشکیل میدهد باطلاع‌وزارت فرهنك رسیده ووزارتخارجه مزبور موافقت کرده است که یك نفر منشی برای کمیته مزبور استخدام شود تـا بتواند تصمیمات کمیته‌را بمورداجرا گذارده ودفتری رابرای جمع آوری اطلاعات وطرز کاروزندگی‌دختران دانشجو اداره کند .

یکی از بانوان عضو کمیته مزبور که‌چهارسال درایران اقامت‌داشته میگفت من نمیدانم چرا خانواده‌های ایرانی بدون مطالعه فرزندان خودرا باروپا میفرستند وبدون داشتن‌یك برنامه صحیح آنها را سرگردان مینمایند .اکنون عده‌زیادی‌دختران دوازده وسیزده ساله در اروپاهستند که محیط را درك نمیکنند وفعی‌ـ توانند بدون سرپرستی خانواده و مراقبت پدر ومادر درمدارس‌تحصیل کنند وحتی دختران بزرگترهم‌در همین وضع هستند وفقط‌مادران و پدران صرفا هوس‌خودراقانع کرده‌اند که فرزندان آنها در اروپا هستند وبا همین تصور غلط زندگی وآینده آنها را تباه میکنند» .

گفته های این‌خانم انگلیسی که بمحیط ایرانیهم کاملا اشنا بود بسیار صحیح بنظر میرسید زیـرا عده‌ای از خانواده ها صرفا روی هوس یا تظاهر وخود نمائی‌دختران خودرا روانه اروپا میکنند وآنها که با تربیت خاصی بار آمده‌اند با تربیت ومحیط دیگری روبرو میشوند که با آنچه داشته اندتفاوت بسیار دارد وچون قدرت تفکر و تعقل ندارند بعملیات ناشایسته‌ای تن میدهند چنانکه شنیدم دختری ایرانی در یکی ازقهوه فروشیهای منچستر کار میکند ولی پدر و مادرش در اینجا دلخوش هستند‌که او در دانشگاه تحصیل میکند وهر سال هم چند ورقه از یك‌آموزشگاه شبانه میگیرد ومیفرستد وبدر و مادرش بنام تصدیق فوق لیسانس وامثال آن‌آنهارا برخ دوستان وخویشان می‌کشند .

ادامه این وضع برای جوانان بخصوص دختران ایرانی بسیار غلط است وآقای قدس نخعی‌می‌ـ گفت من‌هر کس را می‌بینم‌التماس میکنم که دختران خودرا بانگلستان یاسایر نقاط اروپا نفرستند زیرا نه تنها اینها نمیتوانند بتحصیل خود ادامه دهند بلکه وقت وپول‌آنها ضایع میشودومدارس‌جدی‌انگلستان هم هرگز چنین کسانی رانمیپذیرد وتازه وقتی این اشخاص بکشور ایران هم باز گردند وجود آنها مثمر هیچ ثمری نیست.

این اظهار نظر مرا بیاد گفته‌دکتر جهانشاه صالح انداخت که‌میگفت پسر دوازده ساله امرابرای تحصیل بامریکا فرستادم وچند سال‌نتوانستم او را ببینم تا آنکه روزی بامریکا رفتم وبرای دیدن او بی‌تاب بودم فورا بمدرسه اش رفتم و جلوی در منتظر شدم وانتظار داشتم وقتی‌مرا ببینند خودش را به آغوشم بیاندازد ومرا ببوسد وخوشحال شود ولی حیرت کردم وقتی دیدم از دربیرون آمد وگفت بابا معذرت میخواهم که حالا نمیتوانم شما را ببینم ساعت۶ پیش شما خواهم آمد وبدون اینکه منتظر جواب من بشود رفت .

من هم بهتل برگشتم وفردای‌آن روز بلیط خریدم واو را بنهران آوردم وکتاب گلستان را جلوی او گذاشتم تا بخواند ومحیط رندگی وتاریخ وزبان ما رافراموش نکند.

این وضع دختران دانشجو در انگلستان بود که بنظر من مرتهب‌ـ ترین وضع اجتماعی و تحصیلی‌را درخارج دارد وجادارد که پدران ومادران ازهوس‌هاوتظاهر خودداری کنند ووزارت فرهنك چاره‌بیاندیشد که این وضع ناگوار ونتایج‌ناگوار تر از آن عاید شود .

مولد برق

ساخت انگلستان

۱۱۰اسب ۸۳کیلوولت آمپر

۸۸ » ٦٦ »

۱۰ » ٦ »

۵ » ۳ »

باتابلو ورگولاتور اتوماتیك وکلیه‌لوازم مربوطه موجود است

خیابان سپه گذر تقی‌خان

عسگرنیا

تلفن ۳۰۳۷۰٦

آگهی مناقصه خرید مقدار

بیست‌و پنج هزارکیلوگرم تنسیل

شرکت شیمیائی سازمان برنامه مقدار بیست و پنج هزار کیلو گرم تنسیل رابرای کارخانه روغن کشی ورامین از طریق مناقصه خریداری می‌نماید .فروشندگان میتوانند برای دریافت شرایط ومشخصات‌باداره دفتر شرکت واقع‌درمیدان بهارستان مراجعه وپیشنهادات خودراحداکثر تاآخر وقت اداری روز دوشنبه ۱۴تیرماه تسلیم دارند .

کفیل شرکت سهامی شیمیائی ایران ـمهندس انوادری

قابل توجه صاحبان تراکتور و ادوات کشاورزی

تعمیرگاه بنگاه توسعه ماشین‌های کشاورزی سازمان برنامه بادستگاه های مجهز خود آماده برای تعمیرتراکتور ماشین آلات‌شما میباشد .

نشانی خیابان نظام‌آباد ـمقابل کارخانه برق‌بین‌المللی.

بنگاه توسعه ماشین های کشاورزی

آ ـ ۳۳۸٤ ـ ۱ ـ ٤

SUNDA RADIOS & TELEVISION

رادیو سوندا

چهارموج ـ علامپ

با خرید یکدستگاه رادیو سوندا مدل ۵۹ ساخت آلمان که با تلفن داخلی نیز مجهز میباشد

شمارا ازداشتن چندین دستگاه رادیوتلفن درمنازل یا محل کارتان بی‌نیاز میسازد

زیبا ـ محکم ـ علمی خوش صدا ـ مناسب

نمایندگی انحصاری درایران شرکت سهامی ایران ولت سعدی ـ پاساژ سعدی

IRAN-WELT Inc AVENUE SAADI

بررسی تاریخ روابط ،ایران وشوروی

روسیه شوروی چه لطمه‌هائی باقتصاد ایران زده‌است

پیش از آنکه بتشریح مواد و فصول مهم عهد. نامه فوریه ۱۹۲۱ بپردازیم لازم میدانیم متذکر شویم که در همان اوایل کار یعنی‌هنگامی که هنوز مرکب امضاء نماینده مختار دولت شوروی در ذیل معاهده فوریه ۱۹۲۱ خشك نشده بودارتشهای مطامع روسیه برای بلعیدن وغارت ایران دهان خودرا باز کرد .یکی از مسائلی که در آن تاریخ مورد توجه دولت‌ایران‌بودموضوع‌بازرگانی خارجی ایران بود وچون از طریق جنوب واردات و صادرات نمیشدو یا اگر میشد بسیار نا چیز بود و طرق و شوارع‌وجودنداشت لاجرم‌راه منحصر بفرد تجارت عمده ایران‌با خارجه راه ترانزیتی روسیه شوروی بود . روسیه با ایران معاهده مودت منعقد کرده بود انتظار ایران این بود که بر طبق عهد نامه مزبوریعنی فصل بیستم اجازه ترانزیت بتجار ایرانی داده شود . فصل بیستم میگوید : «دولتین ذیحقند که مال‌التجاره خودرا از حدود ایران یا از خاك روسیه بطور ترانزیت بخاك دولت ثالثی عبور دهند ولی باید عوارض‌ترانزیتی مال‌التجاره مزبور بیش از میزان ماخوذه‌از مال التجاره ملل کامله‌الوداد نشود ، ولیکن دولت روسیه شوروی بهیچوجه‌چنین اجازه‌ای نداد . مضافا باینکه‌درآمد حاصله از شیلات را که منابع‌عایدی برای دولت در آن تاریخ محسوب میگردید وقابل توجه بود . دیناری نمیپرداخت .

چرا دولت شوروی با وجود نص صریح فصل ۲۰عهدنامه فوریه ۲۱ بتجار ایرانی اجازه عبورمال‌التجاره آنها را بطور ترانزیت از خاك خود نمیداد ؟ .دولت روسیه شوروی با همه دعوی همسایگی و حسن جوار وآزادی خواهی وادعاهای دیگری که درباره حمایت از ملل مظلوم مینمود دراین ممانعت وزورگوئی نسبت بایران دو هدف عمده داشت: یکی آنکه وقوف کامل داشت که خاك روسیه در آن موقع یگانه‌معبر تجارتی وترانزیتی برای ایران‌است و هرگاه تجار ایرانی از این طریق بتوانند مال‌التجاره خودرا ببازارهای اروپا برسانند، اروپائی که تازه از جنك فراغ یافته است مال‌التجاره ایران را ببهای خوب خریداری مینماید ودر مقابل ایران احتیاجات وارداتی خودرا ببهای ارزان وارد میکند و لذا بنیه اقتصادی ومالی ملت ایران تقویت میشود واین‌امرهم مخالف نیت سوء واستعماری دولت انقلابی وآزادیخواه روسیه بوده و هست که میخواهد همسایگانش در فقر و فلاکت اقتصادی دست وپا بزنند تا بدین وسیله بهتر بتواند بر آنها سلطه واستیلا پیدا کند‌که پس از اجازه حمل کالای ایران بطور ترانزیت ازخاك خودجلوگیری نمود ونه تنها جلو گیری کرد بلکه محصولات مشابهی که ایران‌داشت روسیه بحد وفوروارد کرده‌وسیاست ظالمانه اقتصادی‌وتجاری «دمپتیك»را در ایران اجرا میکرد .مثلا یکی از محصولات داخلی که ایران در آن موقع داشت محصول جدید کارخانه کبریت سازی تبریز بود که تازه وارد بازار های داخلی شده بود و روسیه شوروی در مقابل آن بقدری کبریت در ایران ریخت که درسر هر کوی و برزنی صندوقهای کبریت بثمن بخس بحراج گذارده شده بود واین کار بقیه همان سیاستی بود که حکومت استبدادی تزاردر ایران اعمال میکرد و موقعیکه مرحوم هدایت«صنیع‌الدوله»کارخانه قند سازی کهریزك را احداث‌کرد هنوز محصولش ببازار نیامده‌بازار های ایران از قند روسی با بهای نازل پر شد ونخستین قدمی که‌در راه تاسیس صنایع جدید در ایران برداشته شده بود با حربه استعماری همسایه شمالی ایران فلج گردید. بنا براین جلو گیری دولت شوروی از ترانزیت مال‌التجاره ایران مبتنی بر هدف استعمار اقتصادی وتجاری بود که‌حکومت‌روسیه شوروی‌تعقیب مینمود وبهیچوجه نمیتوانست به‌بیند که ایران وملت‌ایران از لحاظ‌تجارت و اقتصادی میتواند روی پای خود بایستد . هدف دوم دولت شوروی از منع عبور مال‌التجاره ایران‌چه واردات و چه صادرات از خاك خود این بود که .... در این مورد بهتر است از مقالاتی که روزنامه نیمه رسمی ایران در آن تاریخ در این باب نوشته است استشهاد نمائیم .

روزنامه ایران شماره مورخه ۳۱ سنبله ۱۳۰۲ : تحت عنوان ماو روسیه نوشته بود :

«در نتیجه تبلیغاتی که‌اینها کرده‌اند (روسها)و تهدیدهائی که‌بزمامداران ایران نموده‌اند وجزئی پولیکه در راه مغلطه کاری خرج کرده اند حقایق را در نظرشما مستور داشته‌اند آیا شما میدانستید که سالانه سه میلیون من ماهی که بهای آن‌چهار کرور تومان میشود یعنی بیست میلیون قران حکومت دیکتاتوری فعلی روسیه مفت ومجانی و بلاعوض وبدون قرارداد وبدون تادیه وجهی بدولت ایران بدون بستن مقاوله‌نامه از ایران بروسیه حمل میکند ؟!.آیا شما میدانید که روسها ماهیگیری بندر انزلی و حسن کیاده و سفید رود را که قیمت آن بالغ برچهار کرور تومان میشود باتمام ماشینها وآلات و ادوات صید ضبط کرده میلیونها ماهی میگیرند و همه رابه روسیه حمل کرده ومیفروشند بدون اینکه دیناری بدولت ایران بدهند؟ آیا شما اطلاع دارید که رژیم دیکتاتوری روسیه بر خلاف نص صریح معاهده (فصل‌بیستم ازمعاهده فوریه) که صریحا حق ترانزیت صادرات بها داده نمیگذارد تجار ایرانی خودشان مال التجاره ازطریق روسیه بممالك خارجه‌حمل و بفروش برسانند ودر نتیجه مثلا پنبه که‌در روسیه قیمتش هر پوطی پانزده‌تومان است اینها شش الی هفت تومان از ما میخرندواگرتجار ایرانی‌خودشان بخواهند بروسیه حمل کرده ببرند و منفعت پوطی شش هفت تومان‌را خودشان ببرند مانع میشوند .آیا شما میدانید که قیمت قند درباطوم که از مارسی وارد میشود پوطی‌سه تومان است ودر انزلی با صرف شش قران بطور حد اکثر آنرا نه‌تومان روسها میفروشند واگر بتجارایرانی اجازه ورود قند بدهند قیمت آن‌به واسطه عدم احتکار تجارتخانه های روسی ارزان میشود وهم پوطی دوسه تومان را بجیب تجارایرانی میریزند و حالا تمام آنها جمع شده وبکیسه رژیم دیکتاتوری روسیه میریزد.»

روزنامه ایران در خاتمه مقالات خود. دو موضوع را از لحاظ تجارتی مثال زده است :یکی تجارت قند را ذکر کرده واز روی میزان‌مصرف وقیمتی که از فرانسه واردباطوم میشود حسابکرده وثابت‌نموده که شورویها از این معامله یك میلیون‌و ششصد هزار تومان استفاده‌میبردند. و از صادرات پنبه ایران فقط شش میلیون و ششصد هزار تومان عاید تجارت ایران میشد وهرگاه‌روسیه اجازه ترانزیت میداد یعنی فصل بیستم عهد نامه فوریه را اجراء میکرد و جر نمیزد و زور نمیگفت، عایدات ایران تنها از صادرات پنبه بالغ بر شانزده میلیون تومان‌بود آنهم در آن تاریخ یعنی درسی‌وپنج سال پیش آنوقت رادیو مسکوادعای کمك بایران هم مینماید وبا کمال بیشرمی و وقاحت‌دم‌ازکمك اقتصادی بایران میزنند !

درحاشیه لایحه مربوط باستخدام آموزگاران پیمانی وتبدیل پایه‌های اداری وآموزشی‌که دیروز تصویب شد

۱۲ هزار معلم پیمانی رسمی میشوند

این‌لایحه بادوسال سرگردانی خود در بین لوایح سرگذشت جالبی دارد

بالاخره پس از دو سال صحبت و مشورت سرانجام در جلسه دیروز مجلس شورای ملی لایحه مربوط‌به استخدام آموزگاران پیمانی و تبدیل پایه های اداری و آموزشی تصویب شد و بدولت ابلاغ‌گردید .

بموجب این لایحه متجاوز از دوازده هزار معلم پیمانی رسمی می شوند و از حقوق و مزایای کارمندان‌رسمی دولت استفاده خواهند کرد .

چگونگی تهیه و تاریخچه این لایحه شیرین و در عین حال جالب است ..

مشکل بزرك

از چندی قبل وزارت فرهنك با مشکل بی سابقه ای روبرو شد که هنوز هم ادامه دارد و آن استقبال فراوان مردم از مدارس بود .

نبودن معلم و ساختمان که دورکن اصلی واساسی کار تعلیم وتربیت است وزارت فرهنك را مجبور کرد که برای تحصیل فرزندان مردم‌طرحی بریزد و برای این کارلازم بود که قبل از هر چیز آینده معلمین تامین شود .

بهمین جهت پس ازتشکیل‌کمیسیون های متعدد مطالعات زیاد لایحه‌ای‌تهیه شد که تکلیف معلمین‌پیمانی دارو‌شن می کرد .

معلم پیمانی کیست؟

اما معلم پیمانی کسی است که تحصیل کرده و دیپلم و لیسانس هم دارد .

از نظر کار و تدریس با معلم‌رسمی هیچ تفاوتی ندارد ، آنهم هر کجاکه وزارت فرهنك تعیین می نماید .

اما پیمانی ها به آینده امیدوار نیستند ، هر لحظه ممکن است‌مورد بی مهری روسای خود قرار گیرند و با صدور یك ابلاغ بر کنار و برای همیشه به سرنوشت نامعلومی‌سپرده شوند ، هرچند هم سابقه و مهارت‌و تخصص شغلی داشته باشند .

پیمانیها از مزایای بازنشستگی‌هم محرومند و اگر پیر شدند و از کار افتادند حقی از صندوق دولت‌ندارند. معلوم است که این دلهره قهرا عده کثیری از معلمین را دلسرد میکرد پس لازم بود که برای این دلسردی ها چاره ای اندیشیده شود اینبادلایلی بود که وزارت فرهنك را بر آن‌داشت که لایحه استخدام آموزگاران پیمانی را تقدیم‌پارلمان نماید .

طلسم شده بود

د رتاریخ قانون گزاری ایران از صدور فرمان مشروطیت تا حال‌حاضر بقوانین و طرح ها و لوایحی بر می خوریم که‌بدشانس بوده‌اید .اینگونه لوایح از بخت کم خود بقدری از این کمیسیون به آن کمیسیون رفته و در گوشه و کنار گرد و خاك‌خورده اند که در طول این مدت وضع‌بسیاری از کسانی که از آن لوایح میبایستی منتفع‌شوند در اثر وقایع و اتفاقات مختلف عوض شده است .

لایحه رسمی شدن معلمین پیمانی برسمی از جمله لوایح کم بخت بوده دو سال تمام سرگردانی کشید ، دو سال تمام ستون خوانندگان روزنامه اطلاعات شاهد خواسته های معلمین برای تصویب این لایحه بوده .

***

ما از هنگامی که این لایحه دروزارت فرهنك تهیه می شد دنبال آن بودیم چون می دانستیم که تصویب آن سرنوشت هزاران معلم راروشن میکند طی دو سال در هر موقعیتی علاوه بر اینکه تقاضا های معلمین رامطرح کردیم مکرر و مصرا از مقامات مربوطه تقاضای تصویب این لایحه رانمودیم بطوری که پرونده‌حاوی مطالبی که درباره این لایحه در روزنامه اطلاعات چاپ شده یکی از قطور ترین پرونده های آرشیو اطلاعات است .

و امروز پس از دو سال‌خوشحالیم که در حاشیه تصویب چنین لایحه‌ای با خوانندگان خود صحبت‌می کنیم .

سایر تقاضاها

اما نباید تصور کرد که اجرای‌این لایحه تمام مشکلات معلمین را حل می کند بلکه با اجرای مواد لایحه مزبور قسمتی از مشکلات معلمین رفع خواهد شد .

اما مسئله اساسی هنوز باقی‌است و آن کمی حقوق معلمین است .

مربیان نسل های آینده تقاضا های دیگری هم دارندآنها میگویند وزارت فرهنك بما حقوقی بدهد که با آن بتوانیم حداقل مخارج عادی خود را تامین کنیم .

آنها می گویند رتبه های عقب افتاده ما را بدهید و بین ما و سایرکارمندان دولت که تبعیضی قائل نشوید .

آنها می گویند بیمه فرهنگیان را کامل کنید تا در دوران کسالت و نقاهت بتوانیم خود و خانواده خود از آن استفاده کنیم .

امید به آینده

از دیروز که فرهنگیان پایتخت‌خبر تصویب این لایحه را خوانده اند خوشحال شده اند . همین امروز جمعی از معلمین پیمانی بادارم‌روزنامه مراجعه کرده مراتب خشنودی خودرا اعلام کردند .

ما نیز بفرهنگیان اطمینان می دهیم که مشکلات آنان بتدریج بکلی رفع خواهد شد .

فرهنگیان کشور ما از زحمتکش ترین افراد مملکت محسوب مـــی گردند و در هر شرایطی که بوده‌اند با ایمان کامل و با عشق و علاقه‌بوطن خود خدمت کرده اند .

آینده ایران بدست معلمین ساخته و پرداخته می شود ، تزریق افکار صحیح‌باطفال امروز ضامن ترقی و خوشبختی مردان آینده کشور ما خواهد بود .

مرتضی شهیدی

فرهنگی

راهنمای پلاژ

آقای کاظمینی رئیس باشگاه بانك ملی ایران نشریه ای تحت عنوان فوق تهیه ومنتشر نموده واین‌نشریه همچنانکه ازنام‌آن پیداست برای کسانیکه درفصل تابستان‌جهت‌شنا واستراحت بکنار دریا میروند قابل استفاده میباشد .

مطالب راهنمای پلاژ توأما بدوزبان فارسی وانگلیسی تنظیم گردیده و هرمطلب همراه باتصویری است که مفهوم آنرا بخوبی مجسم میکند.

درمطالب این نشریه نکاتی کـه استفاده کنندگان ازپلاژ هاجه در مورد خود وچه درموردسایرین‌باید مراعات کنند گنجانده شده وخطرات ناشی ازبی احتیاطی های کنار دریا ذکرگردیده است .

یك فصل‌کوچك ازراهنمای پلاژ نیز باسکی آبی‌که درایران تازگی دارد اختصاص داده شده است .

ورزشی

مسابقات حذفی ارتش

برنامه مسابقات فوتبال‌کاپ حذفی ارتش‌بدین شرح‌است: دوشنبه ٦ اردیبهشت سپاه یك باچترباز درزمین راه‌آهن ساعت چهارونیم بعدازظهر . دانشکده افسری با دژبان ساعت دوونیم بعدازظهر روز چهارشنبه هشتم اردیبهشت وتیم نیروی هوائی قهرمان مسابقات حذفی سال ۳٦ با دانشگاه نظامی قهرمان‌مسابقات دوره‌ای‌سال ۳۷ ارتش ساعت چهارونیم بعدازظهردراستادیوم امجدیه .

توضیح

درخبرمسابقه تیراندازی بانوان و دوشیزگان که‌درشماره پریروز درج شدنام دوشیزه هوردخت همتی براثر اشتباه چاپی «پوررخ» ونام بانوجمی بانو جمعی چاپ شد که باینوسیله تصحیح میشود .

وزیر دربار و شهردار پیشاهنك

بطوریکه در اخبار جشن روز پیشاهنك بنظر خوانندگان رسید اعضای شورای عالی پیشاهنگی بالباس پیشاهنگی به حضور شاهنشاه شرفیاب‌شدند.

عکس بالادر طرف راست آقای علاء رئیس شورای عالی پیشاهنگی و درطرف چپ آقای مهام رادر لباس پیشاهنگی نشان میدهد .

برنامه مسابقات فوتبال باشگاههای تهران

امروز برنامه مسابقات این هفته فوتبال باشگاههای‌تهران بشرح زیر اعلام گردید :

از مسابقات دسته دوم در زمین شماره یك ساعت ۳بعدازظهر روز دوشنبه ٦ اردیبهشت دارائی۲ باپولاد - چهارشنبه ۸ اردیبهشت شرق۲ باسپه پنجشنبه ۹ اردیبهشت دارائی ۲ باتاج ۲ در زمین شماره ۲ شنبه ۱۱ اردیبهشت پولاد باکورش در زمین شماره یك .

از مسابقات دسته اول‌کیان با آرارات ساعت چهارونیم بعدازظهر روز دوشنبه ششم-تهران‌جوان‌باکیان ساعت‌چهارونیم روز پنجشنبه نهم - سپه بانیروهوائی ساعت ۲بعدازظهر روز جمعه ۱۰ اردیبهشت (قبل‌از مسابقه فینال تاج‌وشاهین از مسابقات حذفی) آرارات باشرق ساعت چهارونیم روز شنبه یازدهم اردیبهشت .

دختر عموی من راشل

نویسنده: دافنه دوموریه — ترجمه: جواد دولو

- ۲۳ -

- نسبت به جواهرات خانوادگی وچیز های دیگر بانو آشیلی اختیار تام خواهد داشت وهرطور بخواهد میتواند ازآنها استفاده کند .

پس ازآن طرحی راکه برای‌این سند تهیه‌کرده بودبرای من خواندو بنظرمن ازهرحیث کامل بود .

ولی تووین باردیگر بسخن درآمده گفت :

یك چیزدیگر، درمورد احتمال ازدواج مجدد بانوآشیلی هیچگونه پیش‌بینی نکرده‌ایم واگراحیانا بانو آشیلی شوهر کندچه وضعی پیش خواهد آمد ؟

گفتم: کمتراحتمال چنین پیش‌آمدی میرود .

- شاید، ولی احتمالات راهم باید درنظرگرفت »

همانطور که قلم را بدست گرفته و با دقت مرا می نگریست گفت :

«بنظرم دختر عموی شما هنوز نسبتا جوان است . باید این مطلب را هم در نظر گرفت .

به تندی گفتم

«واضح است در صورتیکه ازدواج کند املاك بار دیگر بمن تعلق‌خواهد گرفت »

سپس از من پرسید :

«آقای آشیلی ، میخواهید که سند تا اول آوریل آماده باشد ؟»

-خیلی متشکر می شوم . آنروز روز جشن تولد من است و از آن تاریخ دارائی خانوادگی بدون قید و شرط از آن من خواهد بود . وهیچ‌کس کوچکترین دخالتی را نخواهد داشت .

کاغذرا تا کرد و در حالیکه لبخندی برلب داشت گفت:

«واگذاری این ثروت بلافاصله پس از آنکه بتصرف شما در می‌آیداقدام خاوتمندانه‌بزرگی است.

گفتم :

«این ثروت هرگز بمن تعلق نداشته است ، پسر عمویم «آمبرویز آشیلی» این وصیت نامه را امضاء کرده بود . »

-با همه این تصور می کنم که این اقدام شما کار بی سابقه ای‌است . من که بنوبه خودم هرگز چنین گذشت بخشش را از کسی ندیده ام .وتصور می کنم که مایل هستید تا روز اول آوریل هیچکس از این موضوع اطلاع نداشته باشد »

-بدیهی است . موضوع خیلی محرمانه است .

-اطاعت می کنم ،، آقای آشیلی و از اعتماد و اطمینانی که بمن نموده اید سپاسگزارم و هر وقت باز هم مایل باشید با من مشورت کنید کاملادر اختیار شما خواهم بود .»

پس از آن مرا تادم در مشایعت کرد ووعده داد که سند را روز ۳۱مارس بمن خواهد داد .

دو خالیکه حس می کردم از زیر بار گرانی رهائی یافته ام بمنزل بازگشتم . از خود می پرسیدم که آیا پدر تعمیدی من پس از اطلاع ازاین ماجرا سکته نخواهد کرد ؟

چه اهمیت داشت ! پس از آنکه از تحت‌تکفل‌او خارج‌شدم هیچگونه کاری بکار او نداشته و در عین حال بدی او را هم نخواهم خواست ولـــی عجالتا از این کاری که برای مسخره کردن وی انجام داده بودم ناراضی نبودم . دیگر راشل هم نمی توانست ملك خود را ترك کرده و در لندن مسکن کند و دلایلی که شب گذشته برای عزیمت خود ذکر می کرداکنون دیگر بی معنی است اگر وجود من در خانه مورد اعتراض باشد در اینصورت در عمارت کلاه فرنگی مسکن خواهم نمودو هر روز مانند ولینگتن و دیگران برای گرفتن دستور های لازم پیش او خواهم رفت . بعدی خوشحال بودم‌که تصور می کنم اگر پسر بچه کوچکی بودم مدتها از مسرت بهوا جست خیز کرده و بدور خود میچرخیدم . ولی همین قدر باین اکتفا کردم که دهنه «گیبی» را در یك زمین سراشیبی ول کردم و اسب چنان سرعتی گرفت که نزدیك بود از زین بزمین بیافتم .

بادی که معمولا در ماه مارس در این نواحی میوزید سرمست ودیوانه‌ام کرده دلم میخواست آواز بخوانم ولی نمی توانستم آهنگی را بیاد بیاورم . پرچین ها سبز شده و بیدها جوانه زده بودند . آنروز برای من سرشاراز خوشحالی و سر مستی بود .

هنگامی که بعد از ظهر بخانه برگشته و سواره داخل خیابان شدم یك ارابه پستی را دیدم که در جلو در متوقف شده بود این منظره برای من غیر عادی بود زیرا معمولا اشخاصی که بملاقات راشل می آمدند همیشه با بارو‌بنه می آمدند چرخهای ارابه پر از گردو خاك‌بود مثل اینکه از راه دوری آمده باشد . خود ارابه و راننده آن برای من کاملاناشناس بود . به محض دیدن آن دهنه اسب را کشیدم و بسوی اصطبل روان شدم ولی شاگرد مهتر که برای گرفتن افسار اسب آمد مثل من از هویت‌سرنشینان آن اطلاعی نداشت و لینگتن هم در آنجا نبود .

در دهلیز کسی را ندیدم ، ولی همانطور که آهسته بسوی سالن میرفتم در پشت‌دربسته آن صدائی بگوشم رسید تصمیم گرفتم از پله های دیگر به اطاق خود بروم ولی در همان لحظه که میخواستم برگردم در باز شد و راشل با قیافه خندان در دهلیز ظاهر گردید . خیلی خوشحال و شاداب بنظر میرسید و همینکه مرا دید گفت :

فیلیپ ، کی باز گشتید ؟ بیائید بسالن . مهمانی دارم از راه دور برای دیدن ما آمده است . در حالیکه همچنان خنده ای بر لب داشت بازوی مرا گرفت و مرا بداخل سالن کشانید .

مردی که در داخل اطاق بود به محض دیدن از جای خود بلند شد ودر حالیکه دستش رابسوی من دراز کرده بود بمن نزدیك شده گفت :

حتما انتظار دیدن مرا نداشتید ، خیلی معذرت میخواهم - ولی من هم انتظار نداشتم شما را باین‌شکل و قیافه به بینم. از روزی که برای‌نخستین بار شما رادیدم خیلی فرق کرده اید .

این مرد رینالدی بود .

فصل بیستم

نمی دانم در این حال همان احساساتی را که در قلبم نسبت بوی حس می کردم از صورتم هم نمایان بود یا نه . ولی تصور می کنم که چنین بود . زیرا راشل با عجله بمیان حرف او دویده و به رینالدی گفت که آقای فیلیپ بسیاری از اوقات با اسب یا پیاده در خارج منزل گردش می کند و هیچوقت و ساعت معینی برای بازگشت بخانه ندارند .

راشل به سخنان خود ادامه داده گفت :

فیلیپ خیلی بیش از کشاورزانی که در خدمت او هستند کار می‌کند وبهتر از همه آنهاکوچکترین‌قطعه‌املاك‌واراضی خود می شناسد .

با دستش همچنان بازوی مرا گرفته بود مثل اینکه میخواهد مرا مانند یك معلمه‌ای از کودك اخموئی تعریف و تمجید می کند و به رینالدی معرفی نماید .

نیازمندیها و آگهی‌های کوچک

استخدام میشود

COPY TYPISTS in ENGLISH wanted - Apply GRAY, MACKENZIE & Co., Amini Building, Avenue Ferdowsi, (opposite Bank Melli), between the hours of 8.30 to 12, and 15 to 17.
۱ـ۳ آ ـ ۲۹۶۰

تئاتر آناهیتا برای دوره دوم هنرپیشگی ۵۰ نفر هنرجو می‌پذیرد . داوطلبین تا ۱۵ اردیبهشت ماه بدفتر تئاتر واقع درکوی یوسف‌آباد مراجعه نمایند. ازداوطلبین کنکور بعمل می‌آید .
۱ـ۳ آ ـ ۲۹۴۶

آگهی انتخاب دستیار

دانشکده پزشکی مشهد یک تن دستیار بیماریهای زنان بمسابقه انتخاب مینماید داوطلبان میتوانند از تاریخ اول اردیبهشت تا ۲۰ روز با مدارک خود در مشهد بدبیرخانه دانشکده پزشکی و در تهران باداره تعلیمات عالیه مراجعه و ثبت نام نمایند

داوطلبانی که هم‌اکنون کارمند دولت هستند ضمن مدارک مربوطه موافقت موسسه یا اداره متبوعه با انتقال آنها نیز باید ارائه شود.

رئیس دانشکده پزشکی مشهد ـ دکتر سامیراد
۱ـ۲ آ ـ ۲۸۸۴

به چند نفر دوشیزه جهت بسته‌بندی نیازمندیم بتلفن ۳۲۷۴۷ مراجعه شود
۱ـ۲ آ ـ ۲۵۵۱

آگهی استخدام

یکنفر دوشیزه یا بانو که در ماشین نویسی لاتین ورزیدگی کامل داشته و مسلط بزبان فرانسه آشنا بزبان انگلیسی باشد نیازمندیم داوطلبان ازساعت ۵ تا ۷ بعداز ظهر بنشانی زیر مراجعه نمایند
کشتیرانی احمدزاده خیابان شاهرضا مقابل لاله‌زار نو کاشی ۹۴۸
۱ـ۲ آ ـ ۲۹۲۲

کشباف تهران

بیکنفر بانوی مدیست نیازمنداست داوطلبان بخیابان لاله زار مقابل‌سینما خورشید پاساژ نور کشباف تهران مراجعه فرمایند. تلفن ۳۷۲۳۵
۲ـ۳ آ ـ ۲۵۰۹

شرکت سهامی مهندسی‌ایران

یکنفر ماشین نویس درجه یک که بزبان وماشین نویسی انگلیسی و فارسی آشنائی کامل داشته باشد استخدام میکند. داوطلبان بمحل‌شرکت تخت جمشید چهارراه بهار ۸ تا ۱۲ صبحها رجوع کنند .
آ ـ ۲۶۸۱

آگهی قبول دانشجو

آموزشگاه اختصاصی هوابیمائی کشوری ۳۰ نفر فارغ‌التحصیل دوره کامل متوسطه (ریاضی ـ طبیعی)را برای تحصیل در رشته رادیومکانیک باشرایط زیر می‌پذیرد :

۱ـ تابعیت ایران
۲ـ تندرستی و صحت مزاج
۳ـ سن بین ۲۱ و ۲۶ سال
۴ـ نداشتن سوء پیشینه‌واعتیادات ممنوعه
۵ـ انجام خدمت نظام وظیفه یا معافیت دائم
۶ـ داوطلبانیکه بزبان انگلیسی آشنائی داشته‌باشند برسایرداوطلبان حق تقدم خواهند داشت .
۷ـ داوطلبان باید تعهد نمایند که پس‌از پایان تحصیل در آموزشگاه درنقاطی که اداره کل هوابیمائی کشوری لازم بداند بکار مشغول‌شوند.
۸ـ درصورتیکه تعداد داوطلبان از عده مورد نیاز زیادتر باشد برای انتخاب عده لازم مسابقه ورودی بعمل خواهد آمد .
۹ـ دوره آموزش وکارآموزی دوسال خواهد بود و درپایان دوره تحصیل وموفقیت‌درامتحانات‌مربوطه دانشجویان برطبق مقررات عمومی‌استخدام‌کشوری بخدمت گمارده خواهند شد .
۱۰ـ درطول مدت‌آموزش وکارآموزی بدانشجویان درشش ماهه اول‌ماهیانه ۶۰۰ ریال کمک هزینه تحصیلی پرداخت خواهد شدواین کمک‌هزینه درصورت احراز موفقیت درامتحانات شش ماهه اول هزار ریال و درشش ماهه دوم وبقیه مدت تحصیلی به ۱۵۰۰ ریال افزایش خواهد یافت .
۱۱ـ بمنظور تشویق دانشجویان ساکن شهرستانها بشرکت درکلاس فوق علاوه بر کمک هزینه مقرر درماده ۱۰ ماهیانه ـ ۶۰۰ ریال مددمعاش پرداخت خواهد شد .

داوطلبان واجد شرایط میتوانند برای ثبت نام واطلاع ازسایر جزئیات از روز ۱۵ر۲ر۳۸ لغایت ۳۱ر۲ر۳۸ با مدارک زیر درساعات اداری بدفتر آموزشگاه واقع در مهرآباد مراجعه فرمایند .

۱ـ عین مدرک تحصیلی
۲ـ دوقطعه عکس
۳ـ ورقه خاتمه‌خدمت یا معافیت‌دائم
۱ـ۳ آ ـ ۲۹۸۰

مستغلات

هرمبلغ‌پول میخواهید

مستقیما باورقه مالکیت رجوع‌فرمائید لاله‌زار ۳۹۷۸۴ به بنگاه کوشان
۱ـ۲۰ آ ـ ۲۲۷۰

نقشه‌های ساختمانی

توسط مهندسین مجرب شرکت

ساختمانی بتون‌ریز

بطور رایگان تهیه ومقاطعه آن بقیمت مناسب انجام میگردد چهار راه‌دروازه دولت مقابل خیابان سعدی تلفن ۶۹۴۹۵ .جنب آموزش فرهنگ
۱ـ۱۰ آ ـ ۲۵۵۸

پنج دستگاه مستغلات

کوچك و بزرك

۴۵۰ متر ۱۱۵۰ متر بنای سه‌طبقه
۵۰۰ متر سه نبش کلیه زیر بنا
۳۲۵ متر ۶۴۰ متر سه‌طبقه ونیم
صدوبیست وپنج متر کلیه زیربنای چهار طبقه سه نبش صدو بیست متر کلیه بنای سه طبقه نو ساز مدرن با کلیه لوازم اجاره وتخلیه در شمال ومرکز نصف پول نصف زمین‌یاخانه کوچك معاوضه می‌شود وپانصدمتر ساختمان قدیمی تخلیه بهترین نقطه جلو شاهرضا نقدی آژانس رایت شاهرضا روبروی سینما رویال
تلفن ۳۱۸۵۳ ـ۳۲۹۷۱

یك قطعه باغ بزرك

بابرق و تلفن دارای ده اطاق حمام و سایر لوازم ودو استخر واقع در شمیران باجاره داده میشود طالبین به‌تلفن ۴۰۵۶۱ و ۲۲۹۸۹ مراجعه فرمایند .

مستغل سه اطاقه‌ای

باکلیه وسائل برق وآب لوله‌کشی برخیابان شاه غرب سیمتری نظامی جنب ز یمنس ایران اجاره داده می شود برای مطب آقایان دکترهابسیار مناسب است .
آ ـ ۲۳۹۷ ۱ـ۳

آپارتمان اجاره

برای دفاتر وسکونت

درخیابان باب همایون دارای سه اطاق حمام برق لوله‌آب مناسب‌برای سکونت دفاتر تجارتی رجوع‌فرمائید لاله زار ۳۹۷۸۴ به بنگاه کوشان
۱ـ۴ آ ـ ۲۸۳۴

نقشه ساختمانی ونظارت

کاخ دانش با تشکیلات جدید و مجهز خود نقشه های ساختمانی را در اسرع وقت تهیه و نظارت مینماید

کاخ دانش

نادری ـ نرسیده بچهارراه اسلامبول

برای اجاره

ویلای یکطبقه شامل ۶اطاق و زیر زمین مسکونی ـ گاراژ ـ اطاق‌مستخدم ـ انبار و سایر لوازم با برق و تلفن و حمام و آشپزخانه مدرن برای مدت چهارماه‌ازبیستم خردادمبلغ‌وبدون‌مبله باجاره‌واگذارمیشود‌طالبین‌بین۱۲ تا۲ بعد از ظهر بتلفن ۸۴۹۲۴ یا تجریش‌خیابان پهلوی ایستگاه‌محمودیه خیابان‌فرشته شماره ۱۲ مراجعه فرمایند
آ ـ ۲۶۷۱ ۱ـ۳

اجاره داده میشود

یك طبقه از ساختمان‌واقع درخیابان تخت جمشید مقابل درب جنوبی بیمارستان شماره ۲ ارتش دارای‌شش اطاق . حمام . آشپزخانه وباغچه‌زیبا ازساعت ۱ الی ۴ بعداز ظهر ها مراجعه فرمائید .
آ ـ ۲۶۱۱ ۱ـ۲

آگهی استخدام

شرکت سهامی الکتریکی کارخانجات بین‌المللی چند نفر کارگر مطلع در امور موتور ژنراتور وبرق استخدام مینماید .

داوطلبین ازساعت ۶ تا۸ بعدازظهر بدفتر شرکت واقع درمیدان شهناز خیابان امین‌الدوله کارخانه برق بین‌المللی مراجعه نمایند .

شرکت سهامی الکتریکی کارخانجات بین‌المللی
آ ـ ۲۶۲۹

بهچند بانو یادوشیزه جهت فروش محصول در منازل تهران‌وشهرستانها نیازمندیم شرکت ناصح فردوسی کوچه سیرك

استخدام نقاش تبلیغاتی

سازمان فاکوپا برای انجام امور تبلیغاتی بچند نفر نقاش ورزیده نیازمند است .

نشانی ـ خیابان نادری ـ کوچه‌گوهرشاد شماره ۲۶
آ ـ ۳۱۱۰ ۱ـ۶

یکنفر راننده ویکنفرکارمند

استخدام‌میشودبه تلفن ۲۴۳۳۴ مراجعه نمایند .
آ ـ ۲۶۷۹ ۱ـ۲

آگهی های متفرقه

رستوران جدید «لوزان» افتتاح شد

کمیت وکیفیت منوهای شب وروزما درسالن رستوران‌مدرن و سرویس عالی وبهاء مناسب بدون تردید رضایت کامل هرمشکل پسندی را جلب میکند خیابان ایرانشهر(بین شاهرضا وتخت جمشید)
تلفن‌های ۴۹۳۲۱و ۴۲۰۶۵
آ ـ ۲۲۶۳ ۱ـ۱۰

برای هرگونه سفارشات پلاستیکی به پلاستیك سازی اوج به تلفن ۵۱۹۰۲ مراجعه فرمائید .
آ ـ ۱۸۷۲ ۱ـ۱۵

یك عمر تختخواب
تختخواب های انگلیسی
و نو . زیبا . محکم .
و راحت شرکت سهامی تهران‌اروپ
آ ـ ۴۵۲۰۰ ۲ـ۳

خرید و فروش تلفن

وکلیه تعمیرات آن در اسرع‌وقت نشانی ـ خیابان اکباتان کوچه ناظم الاطباء پاساژ تهران طبقه سوم نمره ۱۰۴ یا بوسیله‌تلفن۳۰۲۲۲۲
۱ـ۵ آ ـ ۲۲۱۷

استخدام

روز دوشنبه ششم اردیبهشت یك کلاس جدید نقشه کشی راه وساختمان وسیمان کلاس نقشه برداری در

آموزش فرهنك

تشکیل و داوطلبان بعد از تمام دوره فورا استخدام میشوند .

دوره کامل نقشه کشی سه ماه و نقشه برداری پنج ماه میباشد .

صورت فارغ التحصیلان که قبلا استخدام شده اند با ذکر محل کارشان موجود است. تلفن ۶۹۴۹۵ چهار راه دروازه دولت مقابل خیابان سعدی .

تقاضای (برق وتلفن) خریداریم ، بازرگانی رضایت خیابان ژاله‌ایستگاه مسجد
۱ـ۳ آ ـ ۲۵۴۹

تدریس انگلیسی

معلمی مجرب کار آزموده آمریکا دیده که میتواند زبان انگلیسی‌مقدماتی وعالی‌را در منزل شما تدریس کند برای بعد از ظهر شاگرد میپذیرد ـ طالبین از ساعت ۴ تا ۸بعد از ظهر باتلفن ۴۳۲۴۱ آقای هاشمی مکالمه نمایند .
آ ـ ۲۸۵۲ ۱ـ۱۵

خانم محترم ـ آقای عزیز

از نمایشگاه ما دیدن فرمائید چون میتوانید با هر مبلغ وجه نقد دارای یخچال ـ تلویزیون ـ رادیو ـ ضبط صوت ـ رادیو گرام بشوید .

چهار راه پهلوی امیریه‌کالای‌اروپا تلفن ۴۰۷۶۴
۱ـ۳ آ ـ ۲۳۵۹

بورس کاه تهران

قابل توجه دامداران

معماران ـ مالکین دهات کاه مرغوب را بهر مقدار که باشد بمحض اطلاع ولو تلفنی به آدرس تعیین شده اعم از گاوداری یاساختمان با تخفیف نسبت بنرخ میدان سربا حمل و تحویل مینماید ـ مالکین و دامداران نیز میتوانند نسبت بفروش نقدی کاه مراجعه نمایند ـ تلفنهای۳۶۴۳۳و ۳۴۵۲۵ آدرس خیابان تخت طاوس جنوب تپه باغ صبا بنگاه‌حکیمی
آ ـ ۲۸۰۴ ۱ـ۱۳

استخدام راننده

یك‌راننده‌باتجربه‌آشنا بزبان‌انگلیسی وامور پستی تلگرافی و گمرکی برای تمام روز استخدام میشود . داوطلبان ازساعت ۹ الی ۱۲ قبل ازظهربا دردست داشتن گواهینامه رانندگی و گواهینامه های حسن خدمت به‌سفارت کبرای‌چین‌شمیران‌زعفرانیه‌ـخیابان‌اوین پسیان مراجعه نمایند .
۱ـ۳ آ ـ ۳۰۴۲

فروش اتومبیل

ماشین «استودبیکر» خیلی مرتب مدل ۵۷ شکاری بزرك جادار دودره اتوماتیك رنك سفید وقرمز که نظیرش درتهران کمتردیده میشود بعلت مسافرت بخارج نقد شانزده هزار تومان فروخته میشود دررشت جاده لاکانی به نوروزسلیماندارابی‌مراجعه فرمایند .
آ ـ ۲۵۵۳ ۱ـ۲

مزایده اتومبیل

اقلام ذیل ازطریق مزایده بوسیله پیشنهادهای مهر و لاك شده برای فروش حاضر است و میتوان آنها را درگاراژ سفارت کبرای امریکاواقع درخیابان تخت جمشید از ساعت ۸صبح تاچهار بعداز ظهر روزهای سه‌شنبه و چهارشنبه و پنج شنبه ۷ـ۸ـ۹ـ اردیبهشت ۱۳۳۸ ملاحظه نمود . و پیشنهاد های واصله ساعت نه صبح روزشنبه ۱۱ اردیبهشت ۱۳۳۸ درهمان گاراژ باز میگردند .

پارتی شماره ۱ یکدستگاه واگسال سواری مدل ۱۹۵۵
پارتی شماره ۲ یکدستگاه جیپ ویلیز مدل ۱۹۵۱
پارتی شماره ۳ یکدستگاه وانت شورلت مدل ۱۹۵۲
پارتی شماره ۴ یکدستگاه استیشن واگن ویلیز مدل ۱۹۵۵
پارتی شماره ۵ یکدستگاه استیشن واگن ویلیز مدل ۱۹۵۱
پارتی شماره ۶ یکدستگاه کامیون ریو مدل ۱۹۵۳
پارتی شماره ۷ـ۲۷ حلقه‌لاستیك های مستعمل باندازه های مختلف
۱ـ۳ آ ـ ۲۹۰۲

مزایده جیپ جنگی

اداره موتوری ارتش ۶۸ دستگاه جیپ جنگی فرسوده ¼تن‌ویکدستگاه‌دوج ¾تن را از طریق مزایده کتبی بمعرض فروش میگذارد .

۱ـشرکت‌کنندگان در مزایده می توانند بامراجعه بمیدان اشیاءفرسوده واقع در عباس آباد همه روزه‌خودرو های مز بور را بازدید نموده وبهاء هریك از خود روها را باتوجه‌بشماره خود رو مر بوطه و تعداد مورد لزوم در پیشنهاد ذکر نمایند .

۲ـ پیشنهادات باید در پاکات‌سر بسته و ممهور تاساعت ۱۰ صبح‌روز دوشنبه ۲۰ اردیبهشت ۳۸ تسلیم دائره ۴ ـ اعتبارات اداره موتور ی ارتش گردد ویك نسخه از پیشنهاد بایستی باداره بازرسی مالی ارتش واقع در خیابان سوم اسفند تسلیم گردد پیشنهاد ات واصله در ساعت ۱۰صبح روز دوشنبه ۲۰ اردیبهشت ۳۸ در حضور کمیسیون در دائره اعتبارات اداره موتوری ارتش باز و قرائت خواهد شد .

۳ـ حضور پیشنهاد دهندگان در جلسه مزایده ضروری است واداره موتوری ارتش در رد یا قبول یك یا کلیه پیشنهادات مختار خواهد بود .

۴ـسپرده برای هریك دستگاه‌خود رو مبلغ پنج هزارریال بایستی‌بحساب شماره ۱۲۲۷ دارائی شماره ۵ در بانك ملی شعبه فردوسی ریخته و رسیدوجه ضمیمه پیشنهاد نمایند بپیشنهادات فاقد سپرده ترتیب اثر داده نخواهد شدوجه نقد یا چکهای جاری بهیچوجه مورد قبول نخواهد بود .

۵ـ پرداخت کلیه عوارض ومالیات وهزینه آگهی بعهده برنده مزایده‌خواهد بود .

۶ـ چنانچه برنده مزایده در ظرف ۴۸ ساعت پس از ختم کمیسیون مزایده حاضر بخروج خود رو و انجام معامله نگردید سپرده بنفع ارتش ضبط وبابرنده بعدی معامله انجام خواهد پذیرفت .

رئیس اداره موتوری ارتش
سرلشگر خزاعی
آ ـ ۳۰۳۲

داوطلب میپذیریم

تلویزیون

کلاسهای کارآموزی علمی وعملی رادیو تلویزیون تشکیل داوطلبان برای ثبت نام می‌توانند همه روزه‌از ساعت ۴ تا۹ بعداز ظهر بدفترکانون فرهنگی بهروز روبروی سینماسعدی خیابان باغ سپهسالار مراجعه‌فرمایند.
تلفن ۳۵۹۹۳

بفروش میرسد

فروش فوری

یك دستگاه ویلا باساختمان جدید مشجر کلیه ۴۵۰ متر در کیلومتر ۱۷ جاده مخصوص کرج به فروش میرسد تلفن ۴۰۷۶۴

برق ده آمپر شهرداری بفروش میرسد تلفن ۶۵۲۳۱
۱ـ۳ آ ـ ۲۴۳۵

خانه فروشی، رهن تصرف، اجاره

خانه بمساحت ششصد و شصت‌و پنج متر باعمارت دومرتبه دارای۳ زیرزمین و شش اطاق وسایرلوازمات واقعه در جاده شمیران خیابان میراشرافی رجوع فرمائید لاله‌زار ۳۹۷۸۴

به بنگاه کوشان

۱ـ۵ آ ـ ۲۹۱۶

تذکرلازم

بعلت مسافرت بخارج ساختمانی که روزانه پنجهزارریال درآمددارد بفروش میرسد باتلفن ۸۱۷۰۵ مذاکره فرمایند .

کارخانه فروشی (باموقعیت مناسب)

یك کارخانه بابرق سه فاز و چاه عمیق باموتور وماشین آلات و یامحل آن بفروش میرسد تلفن ۵۰۰۲۶ .
۱ـ۱۰ آ ـ ۲۱۱۱

واگذار میشود

یك شماره تلفن و برق سه فاز ۲۰ آمپر نصب در شمیران واگذار میشود طالبین بمرکز حراج‌هوسپ هوسپیان چهارراه سید علی تلفن شماره ۳۸۲۴۱عصرهامراجعه‌فرمایند.
آ ـ ۲۶۱۷

جویای کار

طبیب دیپلمه وبه تجربه آشنا به زبانهای انگلیسی و آلمانی حاضر است بعد از ظهر ها در موسسات ملی ویا نمایندگی داروئی خدمت نماید .

لطفا به شماره ۵۷۳ دفتر راهنمای اطلاعات رجوع فرمایند .

مهندس ناظر راه وساختمان

تحصیل‌کرده‌آلمان تبعه دولت ایران که مدت مدیدی در ایران سابقه‌کار دارد و بامور نقشه برداری کاملاوارد میباشد جویای کار است متمنی‌است به شماره ۵۷۲ راهنمای اطلاعات‌مراجعه نمایند .

آموزشگاهها

آموزشگاه ربانی

آموزشگاه ماشین‌نویسی ربانی‌شاه آباد از هر حیث مورد اطمینان است تلفن ۳۷۱۳۵

ماشین‌نویسی کشور

خیام مقابل پارك شهر بااسلوب ده انگشتی

رانندگی

میدانید اسلوب‌صحیح‌رانندگی و میکانیکی را درکجا می‌آموزند فقط در هنرستان فنی پرستو گمرك شاهپور تلفن ۳۳۹۱۶

تعلیم رانندگی صحیح

هنرکده فنی رانندگی و میکانیکی را با آخرین متد علمی شما می آموزد و تا گرفتن گواهی نامه‌رسمی بشما تعلیم می دهد

هنرکده فنی روبروی چایخانه مجلس تلفن ۳۸۰۴۶

ثبت شرکتها

دفتر مشاوره قاضی

اساسنامه واوراق ثبت شرکت های تجارتی‌را تنظیم‌وانجام تشریفات‌قانونی ثبت شرکت‌را تعهد می‌نماید ـ‌علائم تجارتی را به ثبت میرساند .

نشانی ـ‌خیابان شاهرضا ـ‌غرب‌میدان فردوسی کوچه شاهرود تلفن۴۷۷۰۶ پذیرائی ازساعت ۳تا۹ بعداز ظهر .

کشیك امشب پزشکان

آقایان دکتر محمدرصامسلد: دروازه ـ دولت اول‌خیابان سعدی تلفن۳۲۹۳۲ دکتر کاظم نجم آبادی :شاهرضاغربی چهار راه بیمارستان پهلوی تلفن ۴۷۳۲۳ ـ دکتر محمد حسن رازانی: دوراهی یوسف اباد ـ دکتر خلیل رسولی : امیر آباد خیابان نصرت‌جنب کلانتری ۱۹ تلفن ۴۵۳۲۵ ـ دکتر میرفتاحی :خیابان کاخ جنب کوچه مشتاق ـ دکتر غلامحسین مهرعلی : چهارراه سلسبیل تلفن ۶۶۶۶۰ دکتر کرامت‌اله فرهودی : خیابان شاهرضا پل چوبی تلفن ۴۸۵۱۰ دکتر هوشنك بیضائی : قلهك‌خیابان دولت ایستگاه قنات تلفن ۸۱۹۱۰ـ دکتر حسین حمیدزاده : قلهك‌خیابان دولت چهارراه رستم آباد . (کشیك دائم)

آقایان دکتر غلامحسین نراقی‌خیابان ایرج بین خیابان شمیران و بهار ـ دکتر هوشنك طبیبزاده خیابان‌پهلوی بالای نهر کرج تلفن ۶۸۸۸۶ .

کشیك امشب داروخانه‌ها

داروخانه میر : انتهای شهباز
داروخانه سیما :خیابان‌نواب‌چهارراه شکوفه
داروخانه ستاره: خیابان‌سی‌متری نظامی چهارراه حشمت‌الدوله .
داروخانه حشمت :خیابان‌شهباز
داروخانه شبانه روزی‌امریکائی: مقابل درمانگاه دریعوس .
داروخانه محمدیان : خیابان‌ری‌جنب کوچه انشار
داروخانه شبانه روزی‌فرزادخیابان قلهك نزدیك داودیه مقابل لیتقلهك
داروخانه و آزمایشگاه دکتر امینی (شبانه‌روزی) تلفن ۹۱۹۸۸ـ نارمك ایستگاه دفتر بازار مرکزی
داروخانه سعادت کشور: خیابان اسکندری چهار راه اسکندری .
داروخانه زیبا : خیابان ویلا . چهارراه پهلوی تلفن ۴۵۲۹۰

کشیك امشب بیمارستانها

بیمارستانها : مسمومین‌بیمارستان های شفا یحیائیان خیابان ژاله‌تلفن ۳۷۶۳۱ لقمان‌الدوله ادهم خیابان مخصوص پشت باغشاه تلفن ۲۳۲۳۳ مجروحین‌بیمارستانهای رازی‌درخیابان شاهپور و امدادی‌شیروخورشیدخیابان مولوی‌باغ‌فردوس،زایمان‌وعوارض‌زنانه بیمارستان های زنان پیچ شمیران ووزیری خیابان شیخ هادی‌و زایشگاه حمایت مادران وبوزادان‌خیابان‌پاسنور ودرمانگاه‌جنوب بنگاه حمایت‌مادران خیابان مولوی در مورداحتیاج فوری بپزشك مقابل‌وزارت بهداری‌بوسیله امبولانس به‌پزشك کشیك هدایت‌می شوید .تلفن ۲۰۰۷۱

تلفنهای مورد نیاز

تلفن شهربانی:	۳۰۰۸۱۵۳۰۰۸۴
آتش‌نشانی	۴۴۴۴۳ـ۴۴۴۴۴
نگهبانی پلیس تهران	۳۰۲۱۵۰
اداره راهنمائی	۳۰۳۶۱۴
راهنمائی تصادفات	۳۰۲۸۲۵
فرودگاه مهرآباد	۴۱۱۷۳
شرکت تلفن :	۳۰۰۵۵۱۱
نگهبانی برق	۴۳۱۷۸
سازمان آب تهران	۵۱۰۰۰
شرکت‌بیمه بازرگانان	۲۴۰۰۰
بوتا گاز ـ‌سعدی ۵۲۲ـ۳۲۳۸۴	

نمایندگی نستله (شرکت سهامی خوراك ۳۱۹۲۲ و ۳۶۵۴۲

شعبه بازرگانی حاجی سید حسن احمدزاده وپسران قسمت کشتی‌رانی، تلفن ۴۵۷۹۲

تلفن های اطلاعات

تلفنخانه ۳۰۰۱۱ تا ۳۰۰۱۹
شعبه اکبری ۳۰۲۶۳۳۵
۳۰۵۱۰۸
سازمان‌شهرستانها ۳۰۵۰۶۷
سرویس‌حوادث ۳۰۳۵۶۹
کانون طوطی ۳۰۰۱۰
اطلاعات هفتگی ۳۰۴۸۷۸
اطلاعات‌بانوان ۳۰۳۳۱۳

تقویم اطلاعات

دوشنبه ششم اردیبهشت ۱۳۳۸
« نوزدهم شوال ۱۳۸۷
« بیست و هفتم‌آوریل ۱۵۹
اذان صبح : ساعت ۳و۳۹ دقیقه
طلوع آفتاب ساعت ۵و۱۶ دقیقه
غروب آفتاب‌ساعت ۱۸ و۴۰دقیقه

هما

بانوان باسلیقه

شیك ترین کیف عالی نرین مدل تحت‌نظر متخصصین کار ازموده و ارزانترین قیمت که درکیف‌سازی‌هم مقابل مجلس تهیه میشود اینجا فرمائید .

دکترهای متخصص دربیماری‌های قلب

دکتر تیمور کلالی

متخصص بیماری های‌قلب‌ازدانشگاه پاریس خیابان شاه اباد عمارت ۱۰ طبقه پذیرائی بعداز ظهر ها تلفن مطب ۳۴۱۲۲ منزل ۴۰۵۹۶

دکترهای متخصص درگوش و حلق وبینی

دکتر آزاد

متخصص گوش و گلو و بینی‌خیابان منوچهری کوچه ارباب جمشیدپذیرائی از ۴ تا ۸٫۵ بعداز ظهر تلفن ۳۹۵۸۸ و۳۹۵۸۴صبح‌هابا تعیین وقت قبلی

دکترهای متخصص درامراض داخلی

دکتر مسعود امینی

معالج بیماریهای ـ داخلی ـزنانو کودکان با بیست و دوسال سابقه طبابت ـ معالجه قطعی بیماری‌های: روماتیسم ـسیاتیك ـ چاقی مفرط درد اعصاب ـ فلج وسستی اعصاب بوسیله الکتروفیزیو تراپی با وسائل مدرن آلمانی اشعه ماوراء بنفش و مادون قرمز و ماساژ های طبی ـ شاهرضا ـ جنب سفارت هندوستان تلفن ۴۴۷۱۴

دکتر اخوان صادقی

بیماری های درونی ـ کودکان ـ پوست ـ مقاربتی بسلسبیل چهارراه وثوق تلفن ۱۵۰۱۹

متخصص بیماریهای جهاز هاضمه

دکتر رفیعی‌از دانشگاه پاریس .

معده ـ کبد ـروده ـپذیرائی۳تا۸ بعد از ظهر خیابان جامی اول کوچه پاریس .

پزشگان متخصص درجراحی پلاستیك

دکتر بخری

دانشیار دانشکده پزشکی متخصص جراحی زیبائی ویلاستیك خیابان سعدی روبروی پمپ بنزین تلفن ۳۰۲۴۸۹

احتیاجات زندگی

آرایش وزیبائی

سالن آرایش وزیبائی آلبا تلفن۴۶۷۸۵ تحت نظر مادام هوانسیان ومتخصص آرایش سر آلبا شاهرضاجنب‌لوان‌تور

نقشه‌های ساختمانی

قبل از تهیه هرگونه‌نقشه‌ساختمانی از مجموعه نقشه‌های ساختمانی شرکت فرازبو دیدن کنید ابتدای خیابان منوچهری باساژ ساعتچی تلفن ۳۰۲۶۰۱

بذرافشان نظامی

بهترین تخم کلیه سبزیجات و گلهای زینتی را ازمغازه ما بخواهید می گذارد نشانی خیابان و دین چهارراه حمام تلفن ۲۴۰۰۰

آژانس اردستانی

مطلع‌ترین موسسه درباره تهیه‌همه نوع مسکن و اتومبیل
نشانی ـ خیابان شاه چهارراه سی متری تلفن ۴۱۹۴۹

سالن جدید دوزندگی‌سلوك

افتتاح سالن جدید دوزندگی‌سلوك را باطلاع عموم آقایان میرسانیم . لاله‌زار مهران تلفن ۳۳۰۳۶

تعمیرات درمنازل

تعمیرات رادیو ـرادیو گرام ضبط صوت‌و یخچال تحت نظر مهندس تحصیل کرده اروپا در منزل تلفن ۳۰۳۱۲۴

دکترهای متخصص درمجاری ادرار و تناسلی

دکتر شاپور صدری

خیابان سعدی بالای بیمارستان‌امیر اعلم روبروی هدایت‌تلفن ۳۲۳۹۲ پذیرائی : ۴ تا ۸ بعد از ظهر

دکتر محمد رضا مسعد

رزیدنت سابق بیمارستان های آمریکا درمان قطعی بیماری های مقاربتی پذیرائی : ۸ـ۴ بعد ازظهر اول سعدی ـ چهارراه دروازه‌دولت

دکترهای متخصص درامراض داخلی

دکتر مسعود امینی

معالج بیماریهای ـ داخلی ـزنانو کودکان با بیست و دوسال سابقه طبابت ـ معالجه قطعی بیماری‌های: روماتیسم ـسیاتیك ـ چاقی مفرط درد اعصاب ـ فلج وسستی اعصاب بوسیله الکتروفیزیو تراپی با وسائل مدرن آلمانی اشعه ماوراء بنفش و مادون قرمز و ماساژ های طبی ـ شاهرضا ـ جنب سفارت هندوستان تلفن ۴۴۷۱۴

دکتر اخوان صادقی

بیماری های درونی ـ کودکان ـ پوست ـ مقاربتی بسلسبیل چهارراه وثوق تلفن ۱۵۰۱۹

متخصص بیماریهای جهاز هاضمه

دکتر رفیعی‌از دانشگاه پاریس .

معده ـ کبد ـروده ـپذیرائی۳تا۸ بعد از ظهر خیابان جامی اول کوچه پاریس .

پزشگان متخصص درجراحی پلاستیك

دکتر بخری

دانشیار دانشکده پزشکی متخصص جراحی زیبائی ویلاستیك خیابان سعدی روبروی پمپ بنزین تلفن ۳۰۲۴۸۹

احتیاجات زندگی

آرایش وزیبائی

سالن آرایش وزیبائی آلبا تلفن۴۶۷۸۵ تحت نظر مادام هوانسیان ومتخصص آرایش سر آلبا شاهرضاجنب‌لوان‌تور

نقشه‌های ساختمانی

قبل از تهیه هرگونه‌نقشه‌ساختمانی از مجموعه نقشه‌های ساختمانی شرکت فرازبو دیدن کنید ابتدای خیابان منوچهری باساژ ساعتچی تلفن ۳۰۲۶۰۱

بذرافشان نظامی

بهترین تخم کلیه سبزیجات و گلهای زینتی را ازمغازه ما بخواهید می گذارد نشانی خیابان و دین چهارراه حمام تلفن ۲۴۰۰۰

آژانس اردستانی

مطلع‌ترین موسسه درباره تهیه‌همه نوع مسکن و اتومبیل
نشانی ـ خیابان شاه چهارراه سی متری تلفن ۴۱۹۴۹

سالن جدید دوزندگی‌سلوك

افتتاح سالن جدید دوزندگی‌سلوك را باطلاع عموم آقایان میرسانیم . لاله‌زار مهران تلفن ۳۳۰۳۶

تعمیرات درمنازل

تعمیرات رادیو ـرادیو گرام ضبط صوت‌و یخچال تحت نظر مهندس تحصیل کرده اروپا در منزل تلفن ۳۰۳۱۲۴

دکترهای متخصص درامراض دهان و دندان

دکتر آرام صفریان

خیابان یوسف آباد روبروی‌ت.ث.ش کوچه سیمی تلفن ۴۴۵۰

دکترهای متخصص درامراض اعصاب

دکتر جعفر رحمانی

از دانشگاه لندن خیابان پهلوی بالاتر از چهارراه امیر اکرم تلفون ۴۵۹۱۱ بدیرائی صبح و عصر

دفترخانه نامی درجه یك تهران

دفترخانه ۱۲۴ جلال دریر خیابان سعدی روبروی ایران‌تور تلفن۳۲۱۶۵

دکترهای متخصص درامراض پوست

دکتر محققی

دانشیاردانشکده پزشکی پذیرائی از ۴ تا ۸ بعد از ظهر نشانی دروازه دولت‌روبروی‌بن‌بنزین تلفن ۳۳۰۰۹

دکتر حسن محقق یزدی

متخصص بیماری های پوست و آمیزش از آمریکا خیابان پهلوی چهارراه امیر اکرم ۴ـ۸

دکترهای متخصص درامراض زنان

دکتر کیقباد کاوسی

متخصص بیماری های زنان رایمان مخترع تکنیك پلاستیکی برای درمان نازائی از امریکا نشانی‌شاهرضاقابل ایرانشهرپذیرائی عصر ها

دکترهای متخصص درامراض دهان و دندان

دکتر آرام صفریان

خیابان یوسف آباد روبروی‌ت.ث.ش کوچه سیمی تلفن ۴۴۵۰

دکترهای متخصص دربیماری اعصاب

دکتر جعفر رحمانی

از دانشگاه لندن خیابان پهلوی بالاتر از چهارراه امیر اکرم تلفون ۴۵۹۱۱ بدیرائی صبح و عصر

دفترخانه نامی درجه یك تهران

دفترخانه ۱۲۴ جلال دریر خیابان سعدی روبروی ایران‌تور تلفن۳۲۱۶۵

دفترخانه اسناد رسمی۱۳۹

رضا عاصم گرگان چهارراه معینیه تلفن ۳۵۸۳۴

دفترخانه اسناد رسمی دوجه ۱ شماره ۷۹ بنصدی محمد امامی‌واقع در چهارراه سید علی کوچه حریری شماره‌تلفن ۳۲۹۴۹

دفتر ازدواج ۲۲ و طلاق ۲۴شمال شهناز خیابان امین‌الدوله ایستگاه گلچین تلفن ۳۰۲۲۶۹ جعفری ابهری

صاحب امتیاز و مدیر مسئول: عباس مسعودی
جای اداره خیابان خیام چاپخانه اطلاعات

فرهنگ خانواده

آیا تنبیه اطفال خطرناک است؟

خواندن این مقاله راکه توسط یکی از مربیان تعلیم وتربیت فرانسه نوشته شده باولیای اطفالی توصیه میکنیم‌که وقتی در روزنامه‌ها میخوانند «پسری درانبار ذغال مدرسه خفه‌شد» «طفلی ازمنزل فرارکرد» «جوان۱۶ساله‌خودکشی نمود» بایکدیگر «پچ پچ» میکنند.

آیا والدین امروزی‌خیلی سخت‌گیر هستند؟

از نظر مربیان و روانشناسان امروزه نسبت‌بسابق کمترسختگیری میشود.

دیروز شلاق زدن و چوب و فلك کردن امری عادی بود ولی امروزه مربیان این روش را ترك کرده و بنظر میرسد که دیگر ازمدافتاده باشد.

آیا کدام دسته محقند ؟

پدرو مادران سخت گیر و خشن که معتقد به‌تنبیه بدنی هستند ویا والدین مهربان و ملایم ؟

حقیقت اینست که باید راه‌اعتدال را پیش گرفت ، البته باید در مقابل اطفال متین وجدی ودر عین حال خوش بین بود .

وظیفه والدین اینستکه موقعی‌که خبطی از طفلی سر میزند اورابخطای خود آگاه نموده با کمال جدیت‌باو بفهمانند که از تکرار آن خودداری نماید.

سختگیری چه نتایجی ببار خواهد آورد ؟

اشتباه پدر ومادران سخت گیر که معتقد به تنبیه بدنی بچه‌های خود هستند اینستکه تعلیم وتربیت را با «بار آوردن» اشتباه میکنند برای این دسته اشخاص اطفال به غیر از تهدید و تنبیه چیز دیگری نمی‌فهمند. در اثر این عمل‌طفل‌قوه ابتکار خودرا از دست داده وخودرا آزاد حس نمیکند بلکه طفل ازدست رفته میداند . .

طفل در مقابل این عذاب و رنج مجبور به معکس العمل شده چندی که بگذردمانندشخص‌یاغی خواهی‌نخواهی از اطاعت والدین سرپیچی خواهد نمود .

شفت ومهربانی چه عواقبی خواهد داشت؟

پدران ومادران زیاد مهربان برای اینکه کوچکترین صدائی بلند نشود همواره در مقابل خواهش‌اطفال تسلیم شده و آنچه که طفل میخواهد عمل میکنند غافل از اینکه حوائج وامیال این طفل محدود نبوده و بالاخره بجائی خواهدرسید که‌انجام آنکار مقدورنبوده‌چاره‌ای جزمقاومت و جنك و جدل نخواهد داشت .

دراثر این رفتار طفل بی بندوبار بار آمده اخلاقا فاسد شده بجائی میرسد که رفتار او غیر قابل تحمل میگردد. مسلم است پدرو مادری که مرتبا در مقابل تقاضاهای طفل تسلیم میشود حس جستجو وبدست آوردن را در طفل کشته و بچه وادار نمیشود برای رفع نیازمندیهای خود کوشش کرده‌و آنچه میخواهد بدست آورد و بهمین لحاظ لذتیکه انسان در اثر بدست آوردن چیزی نصیبش شود او درك نمیکند بعلاوه عدم رعایت قوانین داخلی منزل و تسلیم پی در پی اطرافیان درمقابل او باعث‌میشود که‌فردا نسبت‌بقوانین اجتماع نیز بی اعتنا بار آمده آنها را رعایت نکند حتی شغل ومقامی راکه بدست می‌آورد میخواهد به لاقیدی وخود سری‌انجام وظیفه‌نموده کوچکترین مسئولیتی قبول نکند لذا این طرز رفتار طفل را بکلی لوس و ننر و فاسد بار خواهدآورد.

آیا اطفال میل دارند تنبیه شوند؟

موقعیکه سن طفل کمی از ۶ سال تجاوز نمود از تنبیه وسرزنش تعجب کرده واصولا خودرا مستحق عقوبت و کیفر نمیداند و چنانچه خطای او باو تذکر داده‌شده توام با تنبیه و ملامت باشد طفل میخواهد خودرا هر چه‌زودتر خلاصی‌بخشیده وکم کم بعوض اصلاح خودباین خو عادت کرده همواره تنبیه بنظر او عادی شده همواره منتظر آن میباشد . حتی کار بجائی میرسد که اگر کسی در موقع خطا اورا تنبیه‌نکند خودش خودش را ملامت و سرزنش کرده و تنبیه ومواخذه میکند .

آیا باید ازاطفال‌معذرت خواهی نمود؟

نباید با کودکان‌غیرعادلانه‌رفتار کرد.

که‌بچه خودرا ازسایرین پست‌تر دانسته بالاخره مسخره سایرین‌بشود. هرچه بیشتراورا تمسخر کنند ناامیدترمیشود وبهمان اندازه‌حس اعتماد او ازخودش سلب میگردد.

آیا برای پیشرفت‌طفل تحریك حس حسادت او لازم نیست؟

طفل راحسودبارآوردن عملی بسیاربد ومذموم است ودر واقع مثل اینست که‌دفع خطای فاسد بافسدبشود وقتی بطفل‌میگوئید: نگاه کن برادرت چقدر ازتو زرنگتر و بهتر کار میکند» بندرت اتفاق می افتد که‌بچه خودرا اصلاح کند. برعکس فکر میکند که‌هیچوقت‌به او نخواهد رسید. طفل ازراه‌حسادت هیچگاه تحریك بکار وپیشرفت نشده بلکه برعکس نومید میشود دراینمورد حس رقابت باو آموخته نشده بلکه حس کینه ونفرت او بیشتر میشود تاجائیکه همواره بغبطه‌خوردن وآرزوکردن عادت میکند.

آیا اطفال ازاجحاف و تبعیض رنج میبرند

جواب مثبت‌است زیرا حتی اشخاص بالغ هم‌ازاین موضوع ناراحت میشوند. اصولا درنظر طفل ویاهرشخص دیگری معادل‌خوبی اجروپاداش ومساوی بدی تنبیه و سرزنش است.

هرگاه طرفین این معادله تغییر کند حس بدبینی وعصیان تولید میشود. مسلما تنبیه طفل وقتی‌دلیل آنرا نفهمیده صحیح نیست‌وچنانچه برای هرنوع خطائی اعم از بزرك و کوچك یك تنبیه مساوی قائل شویم ثمربخش نبوده بلکه‌مجازات باید متناسب باخطای مرتکب‌باشد

آیا تکرار جمله: «من تورا دیگر دوست ندارم» باطفال تنبیه خوبی است؟

خیر. طفل نباید هیچگاه تصور کند که‌اورا دوست ندارندمحروم نمودن طفل ازمحبت مثل اینستکه اوراتنها بحال خود رها کرده وبا دست‌وپای بسته بکنجی انداخته باشند طفلی که‌تصور کند اورا دوست ندارد مایوس شد. کم کم نسبت به‌پدرومادر بدبین شده‌منزل درنظراو زندانی جلوه مینماید که همواره میل دارد ازآنجا فرار کند.

آیابابد بابچه‌ها مباحثه کرد؟

خیر. باید مطلب‌رابرای بچه‌توضیح داد خطای اورا باو گوشزد نمود بدون اینکه بااووارد جروبحث‌شویم تنبیه تنها کافی نیست، بچه‌باید بفهمد بچه‌دلیل تنبیه میشود واگر دلیل عمل خلاف خودرا نفهمد هیچگاه متوجه آن نشده در صدد اصلاح‌خودبرنمی‌آید.

چطور میتوان بخشم و غضب طفلی غالب‌شد؟

دراینمورد لازمست عرض شود که اول والدین باید بتوانند در موارد فوق‌العاده خشم وغضب خود رافرو نشانند.

مسلما باسیلی وکشیده طفل‌نمی خواهد . فورا تسلیم شود هرقدر تنبیه بدنی وسیلی وکشیده زیاد شودبهمان نسبت خشم بچه افزون میشود تاجائیکه‌بعوض ساکت کردن طفل بدتراورا تحریك نموده‌است باید دراینگونه موارد بفریادهای اوترتیب اثرنداده ساکت بود.

اوراتنها بگذارید وقتی دید که لجاجت اوفایده ندارد‌خودش‌ساکت میشود

آیا طفل را میتوان در انظار عموم سرزنش نمود؟

بهتراست ازاین عمل مطلقا‌اجتناب نمود زیرا اصولا تحقیر طفل‌صورت خوشی ندارد.

ولی بعضی خطاهائی هست که‌باید بلافاصله بطفل حتی درانظار اشخاص بیگانه تذکر داده شود . البته باید از تمسخرنمودن‌طفل وجملاتی‌که بطول میانجامد اجتناب نمود.باید عدالت را رعایت‌نمود.

آیا اطفال را میتوان درتاریکی حبس‌نمود؟

اطفال بطور کلی از تاریکی می ترسند وترساندن‌طفل‌اصولا‌خطرناك است .

دراثر این‌عمل جبن‌وترس وعادت طفل شد وباصطلاح بچه ترسو در آمد باکوچکترین بیش‌آمدی شهامت دفاع ازخود را نداشته متوسل بسایرین میشود وچه‌بسا که‌این اشخاص هم‌رتبه وهم‌افق نبوده ولذاطفل به‌افرادی پناه‌میبرد که‌بمراتب ازاو پائین‌تر هستند و همین امر سبب میشود که شخصیت خودرا ازدست‌داده برای تسکین خود ورفع‌ترس فریب‌حرفهای آنرا بخورد وبدین ترتیب چنین طفلی مضطرب ومشوش بار آمده وحس اعتماد اواز سایرین سلب وبالاخره طفلی عصبانی‌ومنتشنج بار می‌آید.

آیا محروم کردن طفل از پول جیبی وسینما نتایج خوبی دارد؟

این نوع تنبیه خالی‌از اشکال بوده وهمواره درمقابل خطاهاتجویز میشود .

مثلاممکن است طفلی که خطا کرده اورااز‌بردن بسینما محروم کرد. هرگاه طفل برای جبران‌این محرومیت خودرا سرگرم باسباب بازی خودکند باز هم‌هنگام فراغت بخود آمده‌فکرمیکند ومتوجه‌میشود که‌خطای اورا نبخشیده وباید برای جبران این محرومیت‌مرتکب خطا نشود واین تنبیه کم کم دراو تولید حس مسئولیت نموده‌بوظائف خودآشنا میشود .

آیا برای اطاعت‌کردن باید طفل را اذیت و آزار کرد

جواب منفی است؟طفل‌را نباید بهیچوجه ازراه تحقیر وسررزش اذیت‌کرد. چون بچه‌برای خود شخصیت واحترام قائل‌است. لذا بهیچوجه متوجه نمیشود که این سرزنش دراثرخطای اوست. آنیت وآزار ازراه تحقیر طفل باعث‌میشود

انگلیسی هستند نه عرب

اخیرا ملك حسین برای یك بازدید غیر رسمی به انگلستان واردشد وسری هم بمدرسه نظامی ساندرهارست که‌خوددر آنجا تحصیل میکرده است زد .هنگامیکه ملك حسین از برابر گارد احترام میگذشت عده‌ای بتماشای او ایستاده بودند . در میان‌تماشاچیان دو دختر سرهنك اینگوال بودند که پدر آنها در لژیون عرب خدمت کرده بود. دختران سرهنك اینگوال بیاد خدمت پدرشان در لژیون عرب با چفیه و عقال در مراسم مزبور حضور یافته بودند . ملك حسین در مدرسه نظامی ساندر هارست بسیاری از دوستان قدیم خودرا ملاقات کرد .

در جهان سینما

الونوراروسی ، ستاره‌سینمای ایتالیا

طبیعت درچهره این زن تمام قدرت و نیروی خودرا آزمایش کرده وموفق شده‌است

میخواست شخصیت خودرا ظاهر سازدولی نمیدانست ازچه راه .

وقتی به دریائی که‌در برابر بندر «ژن» گسترده شده‌است و چهره «الونورا روسی» مینگرید ، درشگفت میمانید که‌کدام زیباتراست ، دریا یا الونورا ؟ شاید خیال کنید او آدمیزاده نیست ، یکی از پریان دریائیست که ازژرفنای دریا بیرون آمده و روی یکی از تخته سنگها بتماشا ایستاده است و خلقی در تماشای او حیرانند .

«الونوراروسی» یکی از شاهکارهای طبیعت است . طبیعت در چهره این ژن خواسته است تمام قدرت ونیروی بی‌پایان خودرا آزمایش کند و موفق شده‌است .اگر بخواهیم درستتر بگوئیم چهره الونورا طبیعت راتکمیل میکند .

الونورا روسی یکی‌از مشهورترین ستارگان سینمای ایتالیاست . او در «نروی» ، حومه بندر ژن که‌زیبائی های خلیج آن مسحور کننده است ، دیده بجهان گشود . «نروی» در تابستانهاپراز رنك و بوی میشود ، مردم از اطراف واکناف بدان هجوم میآورند واز هرگوشه‌ای ، از هر چادری صدای گیتار و آواز برمیخیزد. امواج برسنك های خلیج شکسته میشود و کف سفیدی بجای‌میگذارد «نروی» منظره‌ای بدیع وخیال‌انگیز دارد . از این زمین ودریای برکت‌خیز است که الونورا عشق به نقاشی را مانند حرارتی کسب کرده‌است . الونورا روحی بی‌تاب داشت که پیوسته در طلب دانستن چیزهای تازه بود .

پایان و آغاز

سرانجام وارد مدرسه هنردراماتیك در ژن شد . این امر باو امکان‌داد که در نمایشنامه ها بازی کند . از اینجا بود که نقطه تحول واقعی در زندگی او شروع شد . در همین‌زمان یکی‌از کارگردانان معروف ایتالیابنام «پانولوچی» باین مدرسه رفت وآمد داشت و پس‌از دیدن بازی الونورا بوی پیشنهاد کرد دریکی ازفیلمهای سندی بازی کند . الونورادیگر تصمیم خودرا گرفته بود . برم آمد و وارد جهان سینما شد .

عطش سیر ناشدنی

عطش او سیرناشدنی‌بود، خوداو نیز نمیدانست درطلب‌چیست شاید هنگامی که بزرگتر میشدهدفی پیدا میکرد . در ۱۷ سالگی ، هنگامی که موهایش تاکمر فرو میریخت ، بیشتر به عروسکی میمانست . اواز یك خانواده محترم «نروی» است و مدرسه آموزگاری را بپایان رسانیده واز آن دیپلم گرفته است . ولی پس از مدتی الونورا ، نقاشی را را بکناری نهاد ، پرده نقاشی را گشود وبازی بارنگها را آغاز کرد . ولی هیچکس خریدار پرده‌های او نشد هیچکس اورا تشویق به ادامه راهی که‌برگزیده بود ننمود .

پس‌از مدتی الونورا . نقاشی را نیز مانند حرفه آموزگاری که برای آن تربیت شده بود کنار گذاشت و به طرح مدپرداخت . این‌بارمیخواست مدل شود . فامیل‌الونورا ودوستانش مانعی برای او ایجاد نمیکردند . زیرا میدانستند که الونورا ، میخواهد راه خودرا درزندگی بیابد و آزمایش میکند . آه که برای جوانان یافتن راهی در زندگی چه دشوار ومشقت‌بار است ! الونورا میخواست خودرا بیابد ، بداند که چه میخواهد بکند وچه استعدادی دارد . هر شکست برای او یك تراژدی و غمنامه واقعی بود . ولی هرگز ناامید نشد . او

رقص اژدها

در مراسمی که در توکیو بافتخار ازدواج ولیعهد ژاپن بر پاشد ،رقص اژدها یکی از جالبترین صحنه های مراسم مزبور را تشکیل میداد . در این مراسم موزیك دربار حضور داشت و رقص های گوناگون انجام شد. مردم ژاپن از اینکه ولیعهد بر خلاف رسوم باستانی با یکی از دختران خانواده های عادی ازدواج میکند ، بسیار شادمانی کردند.

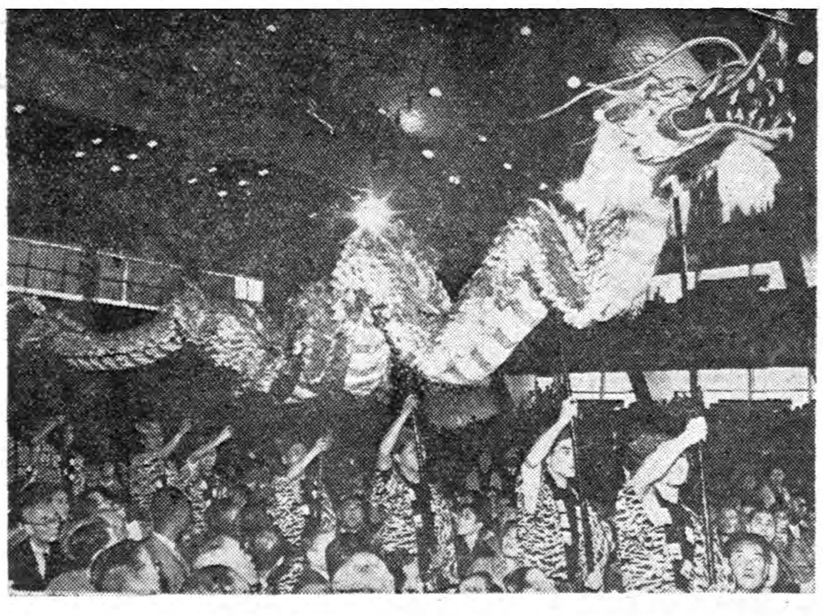

دیروز و امروز

از خواب کمك بگیرید

بوهلر وقتی از خواب برخاست‌اسرار اتم را کشف کرده بود .

بزودی اسرار یك دنیای ظلمانی و وحشت زائی که تاکنون تنهادریچه کوچکی از آن بروی ما باز شده برای جهانیان فاش میشود این‌دنیای اسرار آمیز همان عالم خواب است.

از دهسال پیش که دانشمندان واقعی بجای شارلاتانها فالگیران ورمالان رشته تحقیقات را درباره شگفتی های این‌عالم‌بدست‌گرفته‌اند نوری ازاین جهان نامکشوف بر دنیای ما تابیدن گرفته است‌مطالعات این دانشمندان بسیاری از عقاید وافکار گذشته را در مورد خواب‌رد میکند.

مثلا سابقا عقیده بر این بود که بعضی اشخاص هرگز در عمر خود خواب‌نمی بینند‌ولی‌اکنون کارشناسان این نظریه را اشتباه میدانند و معتقدند که هریك ازما باستثنای کودکانی که کمتر از شش ماه دارند بطور متوسط هر شب چهار خواب می بینیم.

همچنین سابقا گفته میشد که مدت خواب هرگز بیش از چنددقیقه طول نمی کشد و حال آنکه دکتر کلتمن و دکتر دمان ثابت‌کرده‌اند که مدت متوسط یك خواب ۲۸ دقیقه است و بعضی خوابها حتی یکساعت و نیم طول می‌کشد.

مهمتر از اینها علم پزشکی‌مدرن ثابت کرده است که خواب برای سلامتی لازم است و اگر بتوانیم خوابهای خود را بخوبی تعبیر کنیم زندگی بهتری خواهیم داشت.

در این مقاله چگونگی این امور با ذکر شواهدی برای خوانندگان شرح داده میشود :

کشف اسرار اتم

بخوابهائی که می‌بینید خوب‌توجه کنیدو نگوئیدخوابهای شماهیچگونه مفهومی ندارد بلکه برعکس سعی کنید آنچه راکه در خواب‌دیده‌اید بخاطر بسپارید زیرا همیشه این خوابها موضوعی را برای شماروشن می‌کند و چه‌بسا ممکن است شما رادر حل مشکلاتتان یاری کند.

یکی از بزرگترین کشفیات‌فیزیك مدرن‌مرهون‌خواب یکی‌ازدانشمندان دانمارکی بنام «نیلز بوهر» میباشد دانشمند مزبور میگوید :

خواب دیدم سیارات سوت زنان از جلو خورشید عبور می کنند. من خود رادر کره خورشید میدیدم که گاز مشتعلی از همه طرف آن را فرا گرفته بود ناگهان گاز منجمد شد و خورشید با سرعت سرسام آوری شروع‌بگردش کردند ودر همین موقع از خواب بیدار شدم.

این خواب کلید اتم را بدست داد وبرای نخستین بار پرده از روی ساختمان‌آن برداشت.

فقط تعبیر صحیح آن برای کشف اسرار اتم کافی بودو این کار را «نیلزبوهر» پس‌از بیدار شدن از خواب انجام داد و گفت خورشید هسته اتم و سیارات الکترونهای آن هستند. البته این تشبیه امروزه‌دیگر مبتذل شده است ولی درآن زمان فوق العاده اهمیت داشت‌ودلیل هوش سرشار ونبوغ کاشف‌آن‌بشمار میرفت.

کوهنوردی‌که خودکشی کرد

وقتی یك کوه نوردی به دوستش دکتر « کورتمان» گفته بود که‌اغلب خواب می‌بیند که از یکی از قلل کوه الپ بالا میرود و باندازه‌ای‌نسبت باین ورزش ابراز علاقه میکند که حتی پس‌از رسیدن بقله کوه متوقف نشده و بدنبال تسخیر فضا میرود.

دکتر کورتمان مدتی درباره این خواب اندیشید ولی فکرش بجائی نرسید تااینکه روزی ضمن‌صحبت بایکی از دوستان خود حقیقت‌مطلب برای‌وی فاش شد.

تعبیر خواب که کوه نورد مزبور میدیده است این بوده که‌وی‌علاقه زیادی به خودکشی دارد.

دکتر کورتمان بلافاصله پس از پی بردن‌باین مطلب گوشی تلفن را برداشت و شماره تلفن دوست خود را گرفت ولی دیگر خیلی دیرشده بود . خانم وی از آنطرف سیم گفت که شوهرش طبق معمول‌بکوه نوردی رفته است. فردای آن روز همینکه دکتر کورتمان روزنامه را باز کرد ازخبر خودکشی وحشتناك دوست خود، اطلاع یافت.

کارشناسان تائید می کنند که ممکن است خواب در ماجرا های عشقی و زندگی «سانتی مانتال» نقش مهمتری داشته باشد بعضی از این خوابها ماهیت واقعی زن یامردی راکه مورد محبت و علاقه ماست روشن میسازد زیرا خواب در حقیقت شناسائی حقائق بدون واسطه و استدلال است نه از راه منطق . روانشناسان اکنون توصیه میکنند اگر بعضی‌از دوستان خود راکه در زندگی عادی باشما خیلی صمیمی هستند در خواب دیدید که شما را اغفال میکنند باید مواظب آنها باشید واز نزدیك و دور اعمال آنها را تحت نظر بگیرید زیرا تجربه نشان داده که بسیاری از این‌خوابها باشد !

اخیرا قسمتی از آثار پیکاسو هنرمند مشهور مجددا در دسترس علاقمندان به‌نقاشی «سوررئالیسم» قرار گرفته است .

در عکس فوق پیکاسو گویا خواسته است «دختر ترشیده» را پای تلفن نشان دهد . تا حقیقت‌چه (به حقیقت پیوسته است .

جینا درهالیوود

جینالولو بریجیدا ستاره زیبای ایتالیائی پس از آنکه وار دهالیوودشد برای دیدن استودیوی مترو گلدین‌مایر رفت . در این عکس جینا در میان دبی‌رینولدز و گلن فورد دیده میشود.دبی رینولدز که تازه از ادی‌فیشر جدا شده است مشغول‌بازی درفیلم «با یك‌بوسه آغاز شد » میباشد

مسائل روز

آیا نظارت دولت بر قیمت‌ها اصولا کار عبثی است؟

در مورد کنترل قیمت ها عقاید مختلفی ابراز میشود و ماحصل اغلب این نظریات این است که «دراین مملکت نمیتوان نرخهارا کنترل کرد وتثبیت قیمت‌همیشه منجربه فسادو ناراحتی‌مردم میشود.» سوابق تثبیت نرخ چه‌در گذشته های دور وچه در دوره های اخیر -نیز این نظر را تائید میکند ومخالفین تثبیت نر خها «مساعدت مختارالسلطنه» و افتضاحات جیره بندی زمان جنك و تثبیت نرخهای آن دورمرا شاهد نظریات خوه می‌آورند

برای این نظر -یعنی‌مخالفت با تثبیت نرخ از نظرفسادی که‌بعضی کسبه و مامورین دارند -باید این نکته‌را هم افزود که در شرایط فعلی که‌خوشبختانه مملکت نه از نظر واردات بااشکال مواجه است ونه راه افزایش تولیدات داخلی بسته است -کنترل نرخها از طریق مامورین شهرداری اصولا کار عبثی است وبجای این نوع کنترل بهتراست که ازطرق دیگر یعنی‌از طریق تشویق تولیدات وافزایش عرضه قیمت هارا کنترل کرد.

معذلك باید اضافه کردکه عبث بودن‌کنترل‌قیمت‌ها نباید این نظر را بوجود آورد که نظارت شهرداری‌ودولت‌برقیمت ها اصولابی نتیجه و غیرلازم است زیرا سابقه نشان داده است‌که‌حداقل درمورد‌خدمات وبعضی کالاهاکه‌مورد احتیاج عمومی است وقیمت آن نیز باصطلاح «گم‌نیست» نظارت شهرداری‌ودولت بی‌تاثیر‌نبوده است چنانکه تعیین نرخ شیرینی در ۴۳ ریال سال‌ها از طرف شیرینی‌فروشان اجرا میشد ولی درسال جاری بر اثر آشفتگی که‌در وضع قیمت ها پیدا شد شیرینی فروشان نیز ناگهان قیمت هارا بدوبرابر بالا بردند و بعد همانطورکه خود ایشان انتظار داشتندازطرف مسئولین نیز مخالفتی نشد.

طبعا این وضع موجب می شود که سایر کسبه نیز برای استفاده از بازار آشفته نرخ این نوع کالاهـــا و خدمات را بالا ببرند ویك مسابقه خطرناك برای ترقی کاذب قیمت‌ها شروع شودو درچنین وضعی طبعافعالیتهای مؤثر دولت از قبیل ممنوعیت صدور پوست بره وحبوبات وتشویق تولید وتشکیل‌شرکت های تعاونی واقداماتی ازاین قبیل تاثیر زیادی بر وضع عمومی قیمت‌ها نخواهدداشت.

در باره‌یك‌نوع کنترل‌دیگر قیمت‌ها که‌در تثبیت قیمت‌ها بسیار مؤثر است یعنی‌تثبیت قیمت خرید از تولید کننده فردا صحبت میکنیم.

مهدی بره‌مند

اخذ وام برای اجرای پروژه‌های عمرانی

تاهنگامی‌که امکانات مالی سازمان برنامه اجازه دهد وام‌گرفته خواهد شد

مقامات سازمان برنامه پیش بینی خود بدون هیچگونه اشکالی‌اقساط میکنند که‌مذاکرات‌هیئت نمایندگی وام را پرداخت کند بنا براین تا سازمان برنامه باروسای بانك بین آنجا که امکانات مالی دولت از المللی ترمیم و توسعه برای دریافت نظر پرداخت وام ها اجازه میدهد چهل میلیون دلار وام تا اواخر برای اجرای برنامه های عمرانی اردیبهشت ماه به پایان برسد. کشور اقدام خواهد شد.

قرار داد دریافت وام قرار است درواشنگتن توسط آقای مهندس خسرو هدایت وزیر مشاور وقائم‌مقام نخست وزیر در سازمان برنامه به امضاء برسد این وام برای ساختمان راه‌ها وبنادر بمصرف خواهد رسید وقبلا طرح های مربوط به آن به تصویب بانك رسیده ودر شرایط پرداخت وام هم تقریبا توافق شده است.

امروز یك مقام عالی رتبه‌سازمان برنامه اظهار داشت که سازمان‌برنامه باتوجه به بنیه مالی خود اقدام به دریافت وام می کند تاآنرا بمصرف اجرای طرح های مختلف عمرانی کشور برساند در دریافت وام ها همواره این اصل رعایت میشود که دولت بعدا قادر باشد از محل‌عواید ناشی از اجرای طرح یا عوایددیگر

مسئله سود بازرگانی روغن نباتی

لغو سود بازرگانی روغن‌خام ۲۵۰ میلیون ریال ازدرآمد دولت کسر خواهدکرد

خبر نگار ما اطلاع میدهد که تفاوت اخذ و عدم اخذسود بازرگانی از مواد اولیه روغن‌نباتی که مقداری از آن ازخارج وارد میشود ۲۵۰ میلیون ریال است.

یعنی اگر سود مزبور گرفته‌نشود در حدود ۲۵۰ میلیون‌ریال ازدرآمد دولت کسر خواهد شد.

تولید کنندگان روغن نباتی در داخله عقیده دارند که مواد اولیه موجود در داخله کفاف احتیاجات آنها را نمیدهد و باید مواد اولیه‌از خارج وارد شود و سود بازرگانی نیز از آن گرفته نشود واین مسئله از لحاظ حمایت صنایع مزبور نیز مورد توجه وزارت صنایع است.

وزارت کشاورزی‌نیزاز لحاظحمایت پنبه کاران اخذ سود بازرگانی از مواد اولیه روغن‌نباتی‌را لازم میدانند تولید کنندگان روغن نباتی نیز اظهار میدارند که حاضرند تمام مواد اولیه موجود داخله‌را خریداری کرده و بهای آنرا به قیمتی که دولت تعیین می‌کند تثبیت نمایند. ولی وزارت بازرگانی هنوز نتوانسته است دراین‌موردتصمیم قطعی‌بگیرد.

انهدام کشتزارهای خشخاش

ازوزارت کمرکات اطلاع میدهند که درهفته گذشته ۶۲۷ قطعه‌کشتزار خشخاش بمساحت ۲۸۴۲۹۰۰ متر مربع دراطراف اهواز کشف ومعدوم شد.

همچنین مقدار ۱۱۵۰ متر مزرعه خشخاش درقراء یزدمنهدم گردید و مرتکبین دستگیر وتحویل مقامات قانونی شدند.

کمیسیونی بمسئله بافت فرش دورمانی رسیدگی‌میکند

بزودی کمیسیونی مرکب ازنمایندگان وزارت بازرگانی- وزارت خارجه - اطاق بازرگانی ونمایندگان تجار فرش وشرکت فرش تشکیل خواهد شد تابمسئله بافت فرشهای ایرانی درورمانی رسیدگی کند.

خوانندگان اطلاع دارندکه اخیرادر رومانی بااستفاده ازنقشه های‌ایرانی مقداری فرش بافته شده تحت عنوان فرش ایران ببازار های اروپائی عرضه شده است.

تهیه فیلم رنگی ازمزارع نمونه برنج آغاز شد

برای آموزش برنج کاری به زارعین برنج از مزارع نمونه شمال فیلم برداری رنگی آغاز شده است وبعدا برای آنها نمایش داده‌خواهد شد.

اعدل برای پرداخت بدهی کلاهبرداری کرده‌است؟

امروز نماینده یکی ازبیمه ها به خبرنگارما گفت که منوچهراعدل کلاهبردار بانك ها قبل‌از عید بوسیله عواملی که دربازار داشته مقداری از بدهی های خودرا که‌از چندین سال پیش داشته وسفته های آن دردست طلبکاران‌بوده‌است پرداخت نموده این تصفیه حسابها صددرصد نبوده بلکه عمال شخصی مذکور ۲۰تا۵۰ درصد بدهی را تادیه میکرده وسفته هارا پس میگرفتند.

امروز گفته میشود که‌گویانامبرده کەچندین سال در امریکا بحال فرار (ازدست طلبکاران)زندگی میکرده بامیدا‌ینکه پس‌از تادیه‌دیون خود خواهد توانست باردیگر به ایران بیاید اقدام به‌کلاهبرداری بعدی کرده است تابتوانند قروض خودرا بپردازد و امیدوار بوده‌است که علاوه‌برتادیه دیون خودسرمایه‌ئی نیز برای کارهای ظاهرا تجاری فراهم کند.

ورود یك کشتی حامل‌شکر

روز گذشته یك کشتی حامل ده هزار و دویست وسی و شش تن شکر خام خریداری وارد بندر شاهپور شد وتخلیه آن آغازگردید.

از ۱۴۶ایستگاه کشاورزی نقشه برداری شد

برای آنکه حدود ایستگاه کشاورزی کاملا معلوم باشد از ۴۶ ایستگاه کشاورزی نقشه‌برداری‌شده وبزودی نقشه‌برداری از ایستگاه کشاورزی مشهد - گرگان - عراقی محله وایستگاه کشاورزی استان ۶نیز آغاز خواهد شد.

اطلاعات اقتصادی

تنزل نرخ غلات

بازار خواربار نسبتا گرم است وونق دارد‌ومعاملاتی صورت میگیرد نرخ حبوبات نسبت بهفته های گذشته قدری‌تنزل نمود بازار تخم‌مرغ بطور کلی کساد است و معاملاتی انجام نمیگیرد ولی‌برعکس بازار مرغ باروونق است مظنه‌خواربار بشرح زیر میباشد.

حبوبات -بازار حبوبات ساکت ومعاملات باندازه مصرف است و مظنه آن‌بشرح‌زیر میباشد ماش کیلوئی ۱۰٫۵۰ ریال عدس ۱۵تا ۲۳ ریال (تفاوت جنس) لوبیای‌سفید درشت ۱۸٫۵۰ ریال ریز ۱۷ ریال لوبیای ریز صادراتش ۱۹ریال‌لوبیای چیتی ۱۹ ریال قرمز ۲۰ ریال چشم بلبلی ۱۷ ریال، خود مشهدی ۱۷ ریال فلسطینی ۱۹ ریال لپه‌تبریزی ۳۲ ریال لپه باقلا بروجردی ۹٫۵۰ ریال سرایی ۷٫۵۰ تا ۹٫۵۰ ریال باقلا مازندرانی ۴ریال.

مرغ- بازار مرغ واردك وغاز رونق دارد ولی معاملات تخم‌مرغ، واکد است ومظنه‌ها بشرح زیر میباشد:

مرغ اردبیلی ۱۱۰ ریال رشتی ۹۰ تا ۹۵ ریال نیمچه ۶۵ ریال جوجه ۵۵ ریال غاز دانه‌ای ۱۳۰ تا ۱۴۰ ریال اردك ۴۸ تا ۵۰ ریال تخم‌مرغ اردبیلی هزاری ۱۸۵۰ ریال رشتی ۱۶۰۰ ریال همدانی ۱۶۰۰ ریال اصفهانی ۱۵۰۰ ریال.

غلات- نرخ غلات بعلت نزدیك شدن فصل درو وبدست آمدن محصول نو تنزل نمود. مظنه آن بشرح زیر است گندم خرواری ۱۷۰۰ تا ۲۰۰۰ ریال جو ۱۲۰۰ ریال

برنج - بازار برنج نسبتارونق دارد ومظنه آن بشرح زیر میباشد: برنج صدری دنگی اعلی کیلوئی ۱۷ تا ۱۹ ریال برنج رشتی ۲۰تا ۲۳ ریال دمسیاه ۲۳ تا۲۷ ریال.

روغن - بازار روغن چندانرونقی ندارد ومظنه آن بشرح زیر است: روغن کرمانشاهی کیلوئی ۱۶۰ریال شیرازی ۱۵۲ ریال روغن تازه مغان ۱۳۰ ریال.

حذف سود بازرگانی مادهٔ اولیه روغن

امروز خبرنگارما‌اطلاع پیدا کرد که‌ممکن است سود بازرگانی روغن نباتی و مواداولیه آن که ده‌ریال است حذف شود. طرفداران این فکر میگویند کسانیکه احتیاج بماده اولیه‌روغن نباتی دارند حاضرند مواد اولیه موجوددرداخله رابهای تثبیت‌شده‌ای خریداری کنند و برای تامین این منظور ضمانت بانکی میدهند. حال اگر واردات مواد اولیه روغن نباتی باعث تنزل نرخ مواداولیه آن‌در داخله بشود برای کمپانی ماده اولیه تولیدی داخله رابهای تثبیت کننده خریداری نکندتفاوت نرخ ازمحل ضمانت بانکی بتولید کنندگان مواد اولیه روغن نباتی درداخله پرداخت خواهدشد.

بهرصورت این راهی است که اکنون برای حفظ منافع تولید کننده روغن نباتی و تثبیت نرخ‌ها درداخله طرفدار پیدا کرده است.

انگلستان ده هزارتن ازایران پنبه واردکرد- تقلیل‌صادرات پنبه وافزایش مصرف داخلی آن

آخرین آمار تهیه شده حاکی‌است که‌محصول پنبه ایران از ابتدای دورهٔ بهره‌برداری تاپایان اسفند گذشته ۷۳۹۶۸ تن بوده است‌که ازآن مقدار ۲۹۸۷۹ تن ازطریق گمرك خرمشهر و ۵۱۵۱ تن از طریق گمرك پهلوی صادر شده ۲۲۴۴تن در گمرك بوشهر آماده صدور بوده است.

بدین ترتیب جمع‌میزان پنبه‌صادراتی ۳۷۲۷۴تن بوده که‌نسبت به‌سال ۳۶ تقلیل داشته است میزان‌صادرات پنبه ایران درسال ۳۶ قریب ۴۳۸۳۴ تن بوده است.

تقلیل صادرات بیشتر بعلت افزایش مصرف داخلی بوده است.

دربین خریداران پنبه ایران انگلستان باخرید ۱۰۱۰۰ تن مقام اول و فرانسه باخرید ۷۷۴۶تن مقام دوم را داشته‌اند

حذف سود بازرگانی مادهٔ اولیه روغن

امروز خبرنگارما‌اطلاع پیدا کرد که‌ممکن است سود بازرگانی روغن نباتی و مواداولیه آن که ده‌ریال است حذف شود. طرفداران این فکر میگویند کسانیکه احتیاج بماده اولیه‌روغن نباتی دارند حاضرند مواد اولیه موجوددرداخله رابهای تثبیت‌شده‌ای خریداری کنند و برای تامین این منظور ضمانت بانکی میدهند. حال اگر واردات مواد اولیه روغن نباتی باعث تنزل نرخ مواداولیه آن‌در داخله بشود برای کمپانی ماده اولیه تولیدی داخله رابهای تثبیت کننده خریداری نکندتفاوت نرخ ازمحل ضمانت بانکی بتولید کنندگان مواد اولیه روغن نباتی درداخله پرداخت خواهدشد.

بهرصورت این راهی است که اکنون برای حفظ منافع تولید کننده روغن نباتی و تثبیت نرخ‌ها درداخله طرفدار پیدا کرده است.

افزایش صادرات انگلیس بایران

صادرات پنبه خام ایران بانگلیس ۸۰ هزار لیره افزایش پیداکرده است

طبق‌ارقام منتشره اخیر از طرف وزارت بازرگانی بریتانیا در لندن تااین مدت ازسال ۱۹۵۹ متجاوز از ۱۲٫۳۰۰٫۰۰۰لیره کالای‌صادراتی ایران وارد کشور انگلستان‌شده که درحدود ۱۰میلیون لیره بیشتر از رقم مشابه سال گذشته میباشد. انگلستان در ظرف مدت ۳ماه‌آمار مزبور متجاوز از ۱۴ ٫۹۰۰٫۰۰۰ لیره تنها برای محصولات نفت‌خرج کرده که‌معادل ۲٫۲۰۰٫۰۰۰ لیره بیشتر ازرقم بین مدت درسال‌گذشته است.

واردات پنبه خام ازایران نیز در مدت مزبور ازمبلغ ۸۹۰٫۰۰۰لیره به تقریبا ۹۷۰٫۰۰۰ لیره افزایش یافته. واردات میوه‌جات ایران به انگلستان معادل ۵۲۵٫۰۰۰ لیره (درمقابل ۳۶۰٫۰۰۰ لیره رقم‌همان مدت درسال گذشته)وداموسنبزیجات متجاوزاز ۱۲۰٫۰۰۰لیره (درمقابل ۹۷٫۰۰۰لیره ۳ماه اول سال‌گذشته) و بیشتر از ۳۰۰٫۰۰۰لیره فرش بوده است .صادرات انگلیس بـه ایران در ظرف ۳ماه سال جـاری جمعا بالغ بر ۱٫۴۹۰٫۰۰۰لیـره (افزایش تقریبا ۳٫۵۰۰٫۰۰۰ لیره نسبت بمدت مشابه سال گذشته) بوده‌است.

از جزئیات سیاهه منتشره معلومست که افزایشها بیشتر در کالا های ضروری وعمده بوده مثلا انگلستان ماشین آلات (سوای ماشین‌آلات برقی) از آن‌جمله ماشین آلات کشاورزی و تلمبه های آبیاری بارزش ۳٫۶۵۰٫۰۰۰لیره (در مقابل ۲٫۴۶۴٫۰۰۰ لیره تحویلیهای مدت مشابه سال گذشته)بایران تحویل داده و صادرات لوازم برقی ازیك میلیون لیره تجاوز کرده است. (سال گذشته فقط ۹۵۷٫۰۰۰لیره بوده)

توسعهٔ بسیار محسوس حاصله در سرویسهای حمل و نقل و فعالیت های اقتصادی کشور ایران ازاینجا معلوم میشود که صادرات وسائط نقلیه انگلیس بایران معادل یك میلیون لیره نسبت بمرقم ماقبل افزایش داشته است .این رقم‌شامل ۷۳۶٫۰۰۰ لیره وسائط نقلیهٔبازرگانی (۳ماه‌اول سال‌گذشته ۱۴۰٫۰۰۰ لیره بود)ومتجاوز از ۴۰۰٫۰۰۰ لیره دوچرخه (مدت مشابه سال گذشته فقط ۱۹۰٫۰۰۰ لیره) می‌باشد.

رکود خواربار درهمدان

جریان داد وستد شهرستان همدان در هفته گذشته راکدبود ومختصر معاملات برروی قالی‌صورت گرفت وبرای صدور آماده گردید. بازار خشکبار راکد بود ومظنه‌آن بشرح زیر بود: کشمش قرمزکیلوئی ۱۲٫۳۰ تا۱۳٫۸۰ ریال بادام درختی ۱۶ ریال مغز بادام ۷۵ ریال مغز گردو ۳۸ ریال مغز هسته زودآلو تلخ ۲۴ ریال و برگه آفتابی ۱۴ ریال معاملات خواربار ساکت بود و خرید وفروش برروی مصرف انجام میگرفت مظنه اقلام خواربار بشرح زیر بود: گندم کیلوئی۱۰٫۶ الی۶٫۴۰ ریال جو ۴٫۱۰ ریال ذرت ۳٫۳۰ ریال برنج دمسیاه ۲۶ ریال صدری دنگی ۲۱ ریال صدری ماشینی ۱۸٫۵۰ ریال چمپا ۱۲ ریال لوبیای سفید در هم ۲۰ ریال نخود سفید ۲۰ ریال لپه افشار ۳۰ ریال کشك ۱۱ریال بود.

وارداتنفت امریکابحداقل رسید

نرخ بهره درفرانسه تقلیل پیداکرد- افزایش سهمیه صادرات منسوجات نخی ژاپن

لندن- رویتر- دیروز هارلد ماك میلان، نخست وزیرانگلیس، با اعضاء کابینه خود درمقر نخست وزیر درباره نوع کمك دولت‌بکارخانجات نساجی لانکاشیر تبادل نظرکرد.

برنامه پنجساله برای تقویت نساجی درانگلیس

هنك‌کنك- رویتر- دیروز نماینده کارخانجات نساجی هنك‌کنك گفت که برنامه پنجساله دولت انگلیس درباره تقویت نساجان‌ناحیه‌لانکاشیر انگلستان سبب خواهد شد که منسوجات انگلیسی دراندك مدتی‌با سایر کارخانجات رقابت کنند.

محدودیت واردات قماش

توکیو- آسوشیتد پرس- دیروز دولت ژاپن‌بطور داوطلبانه صادرات منسوجات خودرابمیزان۲۰۰٫۲۰۰٫۲۴۷ یارد مربع درسال ۱۹۵۹ محدود ساخت یعنی معادل ۱۲٫۲۰۰٫۰۰۰ یارد مربع ترقی داد.

اعلامیه دولت ژاپن پس از ماهها مذاکرات پیچیده بین سفارت ژاپن درامریکا ووزارت خارجه آمریکا و نمایند گان تجاری آمریکا صادر شد.

نیویورك - آسوشیتدپرس- درهفته گذشته واردات نفت خام و محصولات نفتی معادل ۱٫۱۴۶٫۶۰۰۰ بشکه وطی همین هفته سال ۱۹۵۸ معادل ۱٫۰۸۰٫۶۰۰ بشکه بود.

محصول مواد نفتی مناطق نفت خیز آمریکا درهفته گذشته معـادل ۷٫۱۳۳٫۰۲۵ بشکه بود.

تنزل نرخ بهره

پاریس- یونایتدپرس- بانك ملی فرانسه نرخ بهره رااز ۴٫۲۵درصد به ۴ درصد تنزل داد.

محافل مالی براین عقیده‌اند که اینك تورم پولی درفرانسه تحت کنترل درآمده است. طی سه ماه گذشته سه مرتبه نرخ بهره تنزل یافته است.

محافل بازرگانی معتقدند که اقدام دولت ژنرال دوگل معذمنه اسود بانکی ومالی موجب توسعه درونق اقتصادیات فرانسه خواهد شد.

اینك‌که سازمان های اقتصادی فرانسه مورد تهدید پنج کشور هم پیمان دربازار مشترك اروپا واقع شده‌اند، دولت فرانسه از طرق مختلف کوشش میکند که این سازمانهارا تقویت کند.

تهیه مقدمات کار کنفرانس‌عالی بازرگانی

امروز اطلاع حاصل شد که نماینده وزارت بازرگانی برای تهیه مقدمات کار کنفرانس عالی‌بازرگانی که‌در اواخر خرداد ماه در تهران تشکیل می گردد با مقامات اطاق بازرگانی تهران تماس گرفت تا هرچه زودتر ترتیب کار کنفرانس داده شود.

آگهی تاسیس شرکت سهامی آبهای‌ایران

بمنظور انجام عملیات مربوط به‌توسعه امور اجتماعی کشاورزی-شهری ومطالعات فنی ومالی تهیه طرح وپیش‌طرح ونقشه‌های دایر کردن واجراء بانظارت درکارها وموسسات وتصدی نمایندگی لوازم وبطور کلـی هرگونه‌عملیات تجارتی ومالی که‌مستقیما ویابطور غیرمستقیم‌مربوط‌به موضوع شرکت شود ومشارکت‌مستقیم درسرمایه گزاری وتصدی در سایر شرکتها شرکتی‌بنام شرکت سهامی آبهای ایران که‌سرمایه آن مبلغ شش میلیون ریال تعیین گردیده وبه‌ششصدسهم ده‌هزار ریالی بانام تقسیم وپنجاه درصد بهاء اسمی آن نقدا پرداخت شده ودر تحویل مدیران شرکت میباشد وبقیه تعهدی است ازتاریخ‌بیست‌ونهم‌فروردین ماه ۱۳۳۸ بمدت نامحدود ، درتهران خیابان تخت‌جمشید شماره ۱۷۳ تشکیل گردیده ودرتاریخ چهارم اردیبهشت‌ماه یکهزاروسیصد وسی‌و هشت دردفتر ثبت شرکتهای داخلی بشماره ۶۶۴۵ به‌ثبت رسیده آقای ژان‌شنیدر رئیس هیئت مدیره ومدیرعامل وآقای مارسل گالی عضو هیئت مدیره شرکت میباشند کلیه اسناد ومدارك تعهدآور شرکت‌باید دارای امضاء رئیس هیئت‌مدیره یادارای امضاء عضو دیگر هیئت‌مدیره یاشخص دیگری که‌باین منظور ازطرف هیئت مدیره تعیین میشودباشد وآقای هرمز فروحی برای مدت یکسال بسمت بازرس شرکت انتخاب شده است.

رئیس اداره ثبت شرکتها وعلائم تجارتی واختراعات -مهدی‌نراقی

آ-۲۶۶۳

کشتار گاوهای مسلول

مبارزه باکنه برای جلوگیری ازشیوع بیماریها

هفته گذشته در چهار گاوداری ۱۸ گاو مسلول مشاهده شد که با پرداخت ۵۶۹۲۵ ریال خسارت بصاحبان آنها برای ذبح بکشتارگاه فرستاده شد.

ریه این گاو ها زیر نظر دکتران دامپزشك جدا میشود و قسمت‌های سالم آن که قابل استفاده است ببازار فرستاده خواهد شد همچنین هفته گذشته ۱۲ گاوداری و ۷۴۷ گاو سمپاشی شد تا کنه که عامل شیوع بیماری های دامی است از بین برود. ونیز ظرف همین مدت ۱۲۲۱۱۹ سر دام در استانهای مختلف کشور علیه بیماریهای مختلف مایه کوبی شده و ۵۸۲۹ سردام بیمار معالجه شده‌اند.

آگهی دعوت صاحبان سهام

ازصاحبان سهام شرکت سهامی اسپارك دعوت میشود برای‌تشکیل مجمع عمومی سالیانه روز پنجشنبه سی‌ام اردیبهشت ماه ۱۳۳۸ ساعت ۴بعداز ظهر درمحل شرکت حضور بهمرسانند.

دستور جلسه

۱-استماع گزارش هیئت مدیره وبازرس شرکت.

۲-تصویب طرازنامه دوره عمل‌کرد سال ۱۳۳۷

شرکت سهامی‌اسپارك

آ-۳۰۹۰

آگهی تاسیس شرکت سهامی کولاك

بمنظور صادرات -واردات -نمایندگی- انجام امور فنی- مقاطعه کاری وهمه گونه کارهای مجاز بازرگانی شرکتی بنام شرکت‌سهامی کولاك کەسرمایه‌آن مبلغ‌پنج‌میلیون‌ریال تعیین گردیده‌وبیکصد سهم پنجاه هزارریالی (که‌پنجاه سهم‌آن بافام وپنجاه سهم بقیه بی‌نام است) تقسیم وپنجاه درصد بهای اسمی آن نقدا پرداخت شده وطبق اظهار در تحویل واختیار مدیران شرکت میباشد وبقیه تعهدی است ازتاریخ پانزدهم فروردین‌ماه ۱۳۳۸ بمدت نامحدود درتهران خیابان تخت‌جمشید تشکیل گردیده ودرتاریخ دوم اردیبهشت‌ماه ۳۸دردفتر ثبت شرکتهای داخلی بشماره ۶۶۴۲ به‌ثبت رسیده آقایان مجید شجاعی واکبر زوارو دکتر امیرمنصور حمیدنوربخش اعضاء اصلی وآقای حاجی عبدالوهاب چایچیان عضوعلی‌البدل هیئت مدیره‌شرکت میباشند که آقای اکبر زوار بمدیریت عامل انتخاب و حق‌امضاء بادونفر ازسه‌نفر اعضاءاصلی هیئت مدیره متفقا بامهرشرکت خواهد بود وآقای ابوالحسن چایچیان برای مدت یکسال بسمت بازرس شرکت تعیین شده‌است.

رئیس اداره ثبت شرکتها وعلائم تجارتی واختراعات -مهدی‌نراقی

آ-۲۹۹۰

B·I

STEAM NAVIGATION COMPANY LIMITED

شرکت‌کشتیرانی هند وانگلیس محدود

آگهی جهت اطلاع واردکنندگان کالای تجارتی ازطریق بندرعباس

پیرو آگهی مورخ ۲٫۱۲ر۳۷ شرکت کشتیرانی هندوانگلیس با کمال تاسف باطلاع بازرگانان محترم میرساند که شرکت در اثر عدم دریافت کالای مکفی جهت بندر نامبرده باکمال بی‌میلی ناچار گردیده که کشتیهاثیرا که قبلا بمقصد بندر عباس به‌برنامه خود اضافه نموده بودحذف نماید علیهذا ازاول ماه مه ۱۹۵۹(۱۱ر۲ر۳۸) کشتیهای‌شرکت همانطوریکه درسابق معمول بوده ماهیانه یکمرتبه به‌بندرعباس رفت‌وآمد خواهند نمود.

آ-۲۹۹۰

LUFTHANSA

تهفا سرویس

بدون توقف

ازتهران به آلمان بوسیله

لوفت هانزا

ارتباط مستقیم بانیویورك - شیکاگو- لندن- زوریخ

وسایر شهرهای بزرك اروپا

روزهای جمعه — حرکت ازتهران ۸ صبح — ورود به مونیخ ۳٫۱۵ بعدازظهر

برای تهیه‌جا به‌آژانس مسافرتی‌خود یالوفت‌هانزا خیابان فردوسی تلفن ۴۷۷۴۰- ۶۶۳۴۴- ۴۸۳۲۴ مراجعه فرمائید.

آ-۳۰۷۰

مدیران عامل بانك ها مراسم تحلیف بجا می آورند.

روز دوشنبه-مدیران عامل بانکهای جدیدالتاسیسی که مراسم تحلیف‌را انجام نداده‌اند طبق قانون جدید در هیئت نظارت بر بانکها برای انجام این مراسم حاضر خواهند شد.

انجام این مراسم در حضورآقای مدیرکل‌بانك‌ملی‌صورت‌خواهد گرفت

اظهارات معاون وزارتکشور پیرامون مسئله گوشت

مسئله گوشت چگونه حل میشود ؟

تاسیس شرکت گوشت راه حل قطعی نبوده است

درپاسخ سئوالات آقایان بهبهانی و فرود نمایندگان تهران آقای فرهودی معاون وزارتکشور پیاتاتی پیرامون مسئله گوشت ایراد کرد که متن آن در زیر چاپ میشود .

در جواب سئوال دو نفر ازآقایان نمایندگان محترم راجع بوضعی که اخیرا دگوشت مصرفی تهران پیدا کرده است» باید جهات ودلایل اصلی این امررا بعرض برسانم ولی این دلایل وجهات هرچه باشد که کمیابی ویا گرانی گوشت مصرفی شهر بنفسه اسباب تاسف است و باید اقدامات قطعی صورت گیرد کهدیگر این وضع تکرار نشود . زیرا نان وگوشت دوماده اصلی خوراك مردم استوبا جمعیت‌معتنابهی که شهر تهران پیدا کرده باید از وسایلی که تجربه شده شهر های بزرك دنیا است جهت تامین سالیانه خوراك . اصلی اهالی استفاده‌کرد تا مواد اصلی خواربار عمومی از تاثیر عوامل فصلی بیرون بیایدو وضع ثابت و مطمئن داشته باشد چنانکه در مورد نان از زمان اعلیحضرت فقید برای تامین همین منظور ایجاد سیلو های متعدد در تهران ومراکز گندم خیز کشور آغاز شد ودر ظرف چند سال اخیر این سیلو ها تکمیل و تجهیز گردید وبالنتیجه دولت توانست آن چیزی راکه سالیان دراز بنام سیاست نان در تهران وشهر های بزرك وجود داشت وغالبا «باتحریك و دسیسه» بدست و بال متصدیان امور می پیچید از کوچه و بازار جمع کند و نگذارد عوامل فصلی وحتی حادثه خشك سالی در مقدار یا قیمت نان مردم تاثیر کند چنانکه سال گذشته از نظر مقدار محصولی که بدست آمد از سالهای بد و نا مساعد بود معذلك آقایان محترم ملاحظه فرمودند درهیچ جا شکایتی ازامر نان تولید نگردید و دولت باداشتن دویست هزار تن ذخیره غله در سیلو ها همه جا وضع نان را حفظ کرد .

سیاست گوشت

در مورد گوشت هم باید اقدامات مشابهی صورت گیرد که اساسا دیگر چیزی به عنوان سیاست گوشت نتواند بوجود آید تا اسباب زحمت مردم ووسیله استفاده این و آن وایجاد تشویش در اذهان عمومی برای مقاصد خاص بشود .

بطوریکه آقایان استحضاردارند همه ساله در اواخر فصل زمستان واوایل بهار مضیقه‌ای در راه گوشت حاصل میشد ویك اصطلاح قدیمی دامداران و قصابها که سیاه بهار می گویند نماینده مضیقه وگرانی گوشت دراین فصل استو مراجعه بروزنامه ها ومطبوعات سالهای قبل که حاکی از شکایات وناراحتی های مردم ازاین بابت دراین فصل است نشان میدهد کهاین مضیقه فصلی وتقریبا همه ساله بوده است . در چند سال قبل در دولت اسبق و دولت سابق برای جلوگیری از مضیقه گوشت این راه حل بنظر رسید که سازمان مسئولی یااشخاص مسئولی جهت تامین گوشت تهران بوجود آید تا دیگر گوشت‌مصرفی یك شهر دو میلیون نفری صرفا بامید حرکت دامداران وچوبداران گذاشته نشود وشرکت گوشت تهران بر مبنای این فکر بوجود آمد .

راه حل قطعی نبود

تجربه چند ساله نشان داد که تاسیس شرکت گوشت هم راه حل‌قطعی امر نبوده است و باید درامر گوشت هم مانند نان انبار های فنی برای ذخیره کردن گوشت در فصول مساعد سال بوجود آورد یعنی سرد خانه های متعدد در تهران و مراکز عمده دام پروری کشور تاسیس کرد تا روزی ۱۰۰ تن گوشت مصرفی تهران دارای پشت بند در تهران وخارج تهران باشد. علاوه براین باید برنامه‌عملی جهت تکثیر اغنام واحشام وجلوگیری از تلفات آنها بموقع اجرادرآید.

یکی‌از جهات عمده کمیابی وگرانی گوشت دریك ماه اخیر سرمای غیر عادی وممتدی بود که در پاره‌ای از نواحی دامپروری پیدا شد و موجب گردید مقدار معتنابهی از گوسفندان تلف شدند باین معنی که گوسفندان این نقاط را مطابق رسم دیرین حشم داری در مجاورت مراتع نگاهداری می کرده‌اند ولی برفهای سنگینی که آمده ارتباط آنهارا با مراتع قطع کرده ودر واقع هم بی پناهگاه وهم بی آذوقه مانده‌اند چنانکه تنها در ناحیه سرخس عده تلفات گوسفند۳۰۰۰۰ راس بوده است .

این اتفاق هم موجب تقلیل احشام وهم باعث گران شدن آن گردید در هر حال برای رفع‌مضیقه گوشت از همان آغاز کار اقدامات موثری شروع شد باین معنی که اولا مطالباتی که فروشندگان گوسفند از سابق داشتند پرداخت شدثانیا خرید گوسفند به قیمت نقد بعمل می آید ثالثا مامورین از طرف شهرداری تهران برای خریدوحمل گوسفند باطراف اعزام شدند .

گوشت هست ...

ودر نتیجه چند روز است‌مضیقه هیچوقت ناراحتی نداشته باشند .

شهرداری اقدام‌بفروش خواربار میکند

عاملیت فروش خوار بار به عاملین فروش قندوشکر واگذار میشود

دو هفته گذشته اعلیحضرت همایونی دستوراتی پیرامون جلوگیری از گرانفروشی خواربار و گوشت وتنزل دادن بنرخ مایحتاج مردم صادرفرمودند امروز خبرنگار مادرباره اقداماتی‌که برای پائین آوردن‌قیمت خواربارانجام میگردد باآقای‌مهام‌شهردارتهران تماس گرفت .

فروش خواربار

آقای مهام اظهار داشت همانطورکه شاهنشاه دربیانات‌خوداشاره فرمودند با تثبیت نرخها از گرانفروشی نمی توان جلوگیری کرد.

وبرای مبارزه باگرانفروشی شهرداری تهران شروع باقدامات دیگری‌کرده است . باین ترتیب که شهرداری تهران خواربار مورد احتیاج مردم‌تهران را از گشاورز خریداری خواهد کرد ، و در بسته های معینی باقیمت مناسب بفروش خواهدرساند .

عاملین فروش

شهردار تهران گفت برای تهیه خواربار اقداماتی صورت گرفته است و برای اینکه کلیه مردم بتوانند از خواربارداری که شهرداری در اختیارآنها میگذارد استفاده کنند مطالعاتی صورت

از چهارگوشه اجتماع

میگیرد و ممکن است خواربار مورد احتیاج مردم علاوه بر فروش درمیادین مختلف شهر بین عاملین فند وشکر توزیع گردد که در دسترس مردم‌قرار داده شود .

شرکت خواربار

آقای مهام سپس اظهار داشت ، شهرداری تهران اطمینان دارد که با تاسیس شرکت بزرك خواربار قیمت ارزاق بطور محسوسی تنزل کند ولی چون افتتاح اولین شعبه‌شرکت‌خواربار تا آخر اردیبهشت ماه وقت لازم دارد شهرداری تهران قبل از تشکیل‌شرکت خواربار شروع به‌فروش خواربار‌به قیمت های مناسب خواهد کرد . ودر هر بسته قیمت نوع جنس و وزن آن ذکر میشود .

وزیر کار گفت :

کارگران‌مجبورند‌از مرخصی استفاده کنند

درسواحل بحر خزر برای کارگران پلاژ ساخته میشود

برای کارگران کشاورزی و مستخدمین خانه‌ها قانون جدیدی تنظیم می‌شود

وزیرکار ضمن تشریح اصول و مقررات قانون کار گفت که کارگران علاوه بر ۵۲ روز تعطیلات رسمی که با استفاده از دستمزد استراحت خواهند نمود باید از مرخصی قانونی هم که به‌نسبت مدت‌خدمت به آنها تعلق میگیرد استفاده کنند .

آقای دکتر آموزگار در این مورد خصوصا تاکید کرد که استفاده از این مرخصی برای کارگران الزامی خواهد بود زیرا باید آنهابمرخصی رفته و استراحت کنند تا دراجریان کار با خستگی مواجه نشوند برای اینکه تولید کشور بستگی به‌آمادگی کارگران دارد .

پلاژبرای‌کارگران

وزیر کار افزود که قانون جدید کار اجازه نخواهد داد که کارگران به‌میل خود از مرخصی صرفنظر کنند وبرای تامین آسایش فکری وجسمی‌کارگران آبادان و سایر نقاط ایران پلاژهائی در سواحل دریای خزر ساخته میشود و باتوجهی که دولت باین مسئله مبذول میدارد احتمال میرود که در تابستان امسال پلاژهای مزبور مورد استفاده کارگران قرار گیرد .

کارگران کشاورزی و غیره ...

در مورد قانون کار برای کارگران کشاورزی و مستخدمین خانه (کلفت ها و نوکرها) وزیرکار گفت :

چون وضع این قبیل کارگران در روابط آنها باکارفرمایانشان قابل کنترل بوسیله این قانون نیست‌لذا در نظر است که برای آن دسته از کارگران نیز مقررات جدیدی تنظیم شود .

شورای همکاری برزنها

شرق تهران

انجمن عمران شرق تهران در منزل آقای محمد زاده بریاست آقای استوارزاده وبا حضور آقایان امیری . بایگان . سرهنك سلطانزاده. دکتر باقری . مانیان . فراهانی . مقامی . محمد حسین گل افرا. حسن گل‌افرا ـ نجفی ـ مدنژاد ـ قره‌داغی ـفیضی ـ مهندس کرمان وسرکرد جهرمی تشکیل گردید.

ابتدا آقای استوار زاده گزارش ملاقات با تیمسار سرتیپ آجودانی و دستوراتی که مدیر بنگاه برق در مورد ترمیم روشنائی محل بمامورین مربوطه صادر نمود باطلاع اعضاء انجمن رسانید و بعد گزارش آقای سرکرد صفیاری در باره برق فیروز قرائت شد وانجمن از مدیر کل بنگاه برق و شرکت فیروز بعلت توجه بتقاضاهای حقه ساکنین این‌محل قدردانی کرد.

آنگاه آقای سروان غرائی رئیس کلانتری شرح‌مبسوطی در باره‌تقلیل جرایم در محل ایراد و توضیح‌داد که علت این امر ترقی سطح اخلاق و فرهنك عمومی است وناطق افزود که دادسرای منطقه نیز جدیت کامل در تعقیب مجرمین معمول میدارد.

آقای فراهانی گفت در این محل شعبه فروش مواد نفتی و نانوائی و قصابی کم است وافزود که در کوی کامبیز از این لحاظ در مضیقه هستیم واز انجمن تقاضای اقدام نمود . آقای محمد زاده در باره عدم نظم‌خطوط اتوبوسرانی ۱۹و۲۰ صحبت‌نمودواز انجمن‌تقاضای‌اقدام‌کرد.

انجمن گذر مستوفی

جلسه انجمن محلی بخش مستوفی بریاست آقای جناب زاده وبا حضور آقایان حاج بهادری .حاج محرابیان ـحاج امجد ـحاج یزدچی ـ اخلاقی ـدینبلی ـیوسفیه‌ـشرف‌پور تشکیل گردید دراین جلسه درباره اصفالت محل وتاسیس دوباب دبیرستان پسرانه ودخترانه وجلوگیری‌از عملیات خلاف بهداشت گرمابه جدید تکیه حاج رجبعلی ولزوم تاسیس درمانگاه صحبت شد در این جلسه اعضاء از رئیس انجمن تقاضاکردند که اقدامات جدی برای تامین رفاه وآسایش ساکنین این محل‌بعمل‌آید.

★★★ لطفا یادداشت فرمائید ★★★

برنامه امروز

در شورای فرهنگی بریتانیا
ساعت ٦ سخنرانی آقای «میجل هال ستید»
درکانون کار وآسایش
بازدید والاحضرت شاهدخت‌اشرف
درانجمن ایران وامریکا
ساعت ۷ بازی بینگو
در تالار فرهنك
ساعت ۸ برنامه انجمن‌فیلارمونیك رسیتال آواز منیره وکیلی

برنامه آینده

درانجمن ایران وامریکا
ساعت ٦ سخنرانی آقای دکتر فرهاد رئیس دانشگاه
درانستیتو ایران وفرانسه
پس فردا عصر نمایشگاه مطبوعات بزبان فرانسه

برنامه بازار روز

فردا

خیابان پشت شهرداری.
کوچه عناطرخ (خیابان نادری)
کوچه نوشین (خیابان اسلامبول)
سمت شرقی خیابان خیام (بالای وزارت بهداری)
کوچه مجمر (خیابان لالهزار)
مخصوص دستفروشها

خروج

آقای امیر حمیدی از طرف فدراسیون کشتی ایران برای تهیه مقدمات مسابقه‌های کشتی قهرمانی کشور صبح امروز به شیراز عزیمت کردند.

رانندگان وکمك رانندگان محترم وزحمتکش شرکت اتو توکار

از همکاری صمیمانه‌ای که در امر ایاب و ذهاب‌دختران پیش آهنك‌تهران شرکت کننده در جشن روز پیش آهنگی با اینجانب نموده بودید صمیمانه تشکر و سپاسگزاری نموده بشرکت اتو توکل با داشتن چنین کارکنان مؤدب‌وزحمتکش صمیمانه تبریك میگویم و توفیق شمارا در امر خدمتگذاری بجامعه ما از خداوند بزرك آرزو میکنم .

رئیس حسابداری وسرپرست‌کاروان دختران پیش‌آهنك‌تهران‌ـ زوار

آ‌ـ ۲٦۱۵

آگهی انتخاب بازرس درشرکت سهامی کوم‌اوریان

ثبت‌شده بشماره ۳۳۲۰ باسرمایه یك میلیون ریال

طبق نامه‌مورخ ۳۸ر۱ر۲۴ شرکت سهامی کوم اوریان پیوست‌صورت جلسه مجمع عمومی عادی مورخ ۳۸ر۱ر۱۷ آقای هرمز فروحی بسمت بازرس شرکت برای مدت یکسال انتخاب گردید.

رئیس اداره ثبت شرکتها وعلائم تجارتی واختراعات ـمهدی‌نراقی

آ‌ـ۲٦۵۹

اجرای آئین نامه تعدیل درفریدون‌کنار

بااجازه ماده ٤۲ آئین‌نامه تعدیل وزارت دادگستری ازتاریخ‌پانزدهم خرداد ۱۳۳۸ مقررات آئین‌نامه نامبرده رادر فریدون کنار ازتوابع آمل بموقع اجرامیگذارد وهیئت مذکور درماده ۲٤ آئین‌نامه مزبور هیئت رسیدگی کننده بدعاوی مالك ومستاجر شهر آمل که‌درشهر مزبور تشکیل میشود خواهد بود.

آ‌ـ۳۰۲٤ وزیرداد‌گستری

آگهی تاسیس شرکت ری تاش

بمنظور صادرات وواردات شرکتی بنام شرکت ری‌تاش بامسئولیت محدود که سرمایه آن مبلغ دویست هزارریال تعیین گردیده وطبق اظهار درتحویل واختیار مدیر عامل شرکت میباشد ازتاریخ‌اول‌فروردین ماه ۱۳۳۸ بمدت نامحدود درتهران خیابان فردوسی کوچه سیرك تشکیل گردید ودرتاریخ بیست‌وتنهم فروردین ماه ۳۸ دردفتر ثبت شرکتهای داخلی بشماره ٦٦۳۹ به‌ثبت رسیده آقای رضا عطری مدیر عامل شرکت میباشد وبه‌تنهائی بامهر شرکت حق‌امضاء دارد.

رئیس اداره ثبت شرکتها وعلائم تجارتی واختراعات ـمهدی‌نراقی

آ‌ـ۲٦۸۳

آ‌ـ ۳۰۲۲

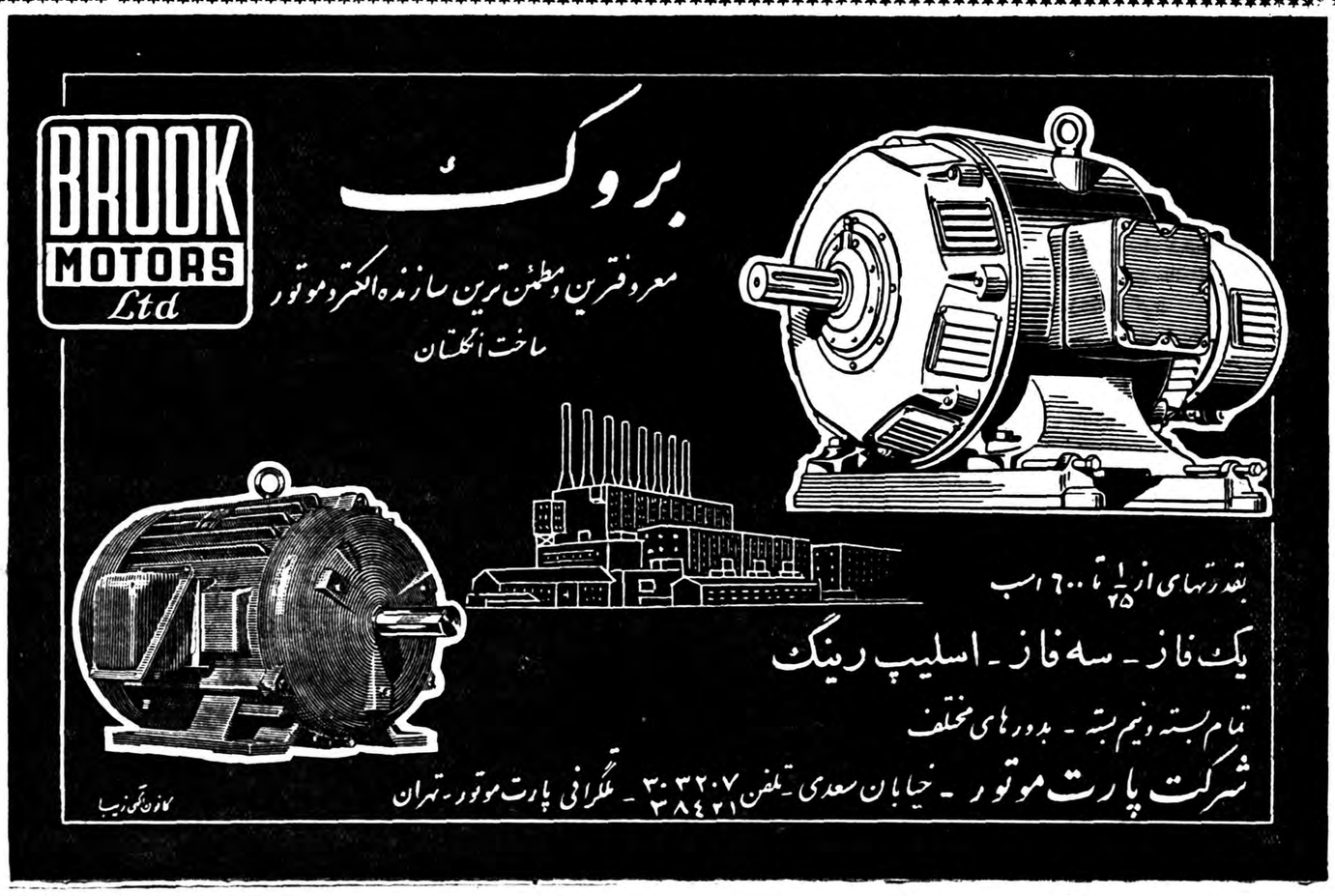

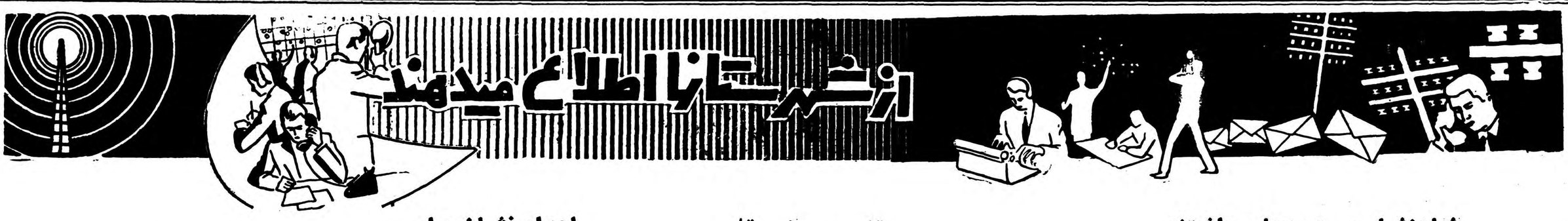

شاهنشاه دست بدعا برداشتند

اعلیحضرت برای ساختمان گنبد حضرت شاه چراغ مبلغی اعطامیفرمایند

قبلاباستحضار خوانندگان عزیز رسید دوروز قبل شاهنشاه درشهرستان شیراز برای افتتاح عملیات ساختمانی گنبدمرقد حضرت شاه‌چراغ‌بحرم مطهر حضرت احمدابن موسی حاصل نمودند ودرآنجا روحانیون وعلمای شیراز رامورد تفقد قرار دادند .شاهنشاه دربرابر حضرت شاه‌چراغ‌پس‌از زیارت‌دست‌بدعا برداشتند ودرپایان باقطع نوارسه‌رنك اجازه شروع عملیات ساختمانی گنبد مرقد حضرت شاه‌چراغ راصادر فرمودند.

خبرنگار ماضافه میکند بقرار اطلاع‌اعلیحضرت همایونی دستور فرمودند صحن مطهر حضرت شاه‌چراغ وصحن مرقد حضرت میرسید محمد که‌چهارصدمتر بایکدیگر فاصله دارد بهم‌متصل شود .ضمنا طبق‌اطلاع ذات ملوکانه برای انجام‌عملیات ساختمانی گنبد حضرت شاه‌چراغ مبلغی اعطا خواهند نمود. درعکس بالاذات همایونی همراه باعلمای شیراز درحرم حضرت‌شاه چراغ هنگامیکه دست بدعا داشته‌اند دیده میشوند. آقای دکتراقبال نخست‌وزیر نیز درعکس دیده‌میشود.

گرما وهجوم مگس

مردم بندر بوشهررا بستوه آورده‌است

متعاقب طوفان وبارندگی شدیدی که چندروز قبل در بندر بوشهر و حومه بوقوع پیوست هوای این منطقه بطور سرسام آوری رو بگرمی نهاده است هم اکنون علاوه بر گرمای شدید . فعالیت مگسها و پشه های بندر بوشهر نیز افزایش‌یافته و مردم از شر این مگسها و پشه‌های سمج سخت ناراحت میباشند و تقاضا دارند مسئولین امور برای سمپاشی بندر بوشهر و حومه و دفع پشه ها ومگسهای مزاحم اقدام شود .

محله‌ای درمعرض خطر سیل میباشد

ایجاد یك سیل بند دراین ناحیه ضروریست

براثر بارندگیهای شدیدی که اخیرا درنطنز وحومه رویداد وسیل های مهیبی که‌درکوی «مزرعه خطیر» یکی از محلات این شهرستان جاری شد چندخانه وباغ و آسیاب‌دراین محله‌بکلی ویران گردید محلهٔ «مزرعه خطیر» که‌درمرکز تقاطع رودخانه های نطنز واقع شده‌است سال گذشته نیز براثر بارندگی وجاری‌شدن سیل آسیب فراوانی دیدو بهمین جهت استکه ساکنین این محله‌از بارندگی بیم‌دارندوبا مشاهدهٔ لکه‌ابری خانه‌و زندگی خودرا رها کرده و باطراف پناه میبرند تااز خطر سیل‌درامان باشند. جادارد مسئولین امور باایجاد سیل‌بندی در«مزرعه خطیر»ساکنین این محله رااز نگرانی و تشویش نجات دهند زیرا فقط وجود یك سیل بندمحکم میتواند از خطرات سیل‌دراین منطقه‌جلوگیری نماید.

تریاك ودنبه ونان سنگك!

مامورین درتعقیب قاچاقچی فراری‌میباشند

چند روز قبل محمد حسین‌پور پاسبان شهربانی رامسر به اتوبوسی که حامل چند نفر مسافربود مظنون شد .هنگامیکه اتوبوس متوقف گردید پاسبان مزبور اتوبوس را مورد بازرسی قرارداد ودر نتیجه بسته‌ای‌راکه‌محتوی یك کیلو وشصت گرم تریاك و مقداری‌دنبه ونان سنگك بود کشف کرد. در تحقیقاتی که انجام گرفت معلوم شد بسته محتوی تریاك متعلق بشخصی بنام علی‌اصغر پروانه میباشد که با مشاهده پاسبان از در عقب اتوبوس متواری شده است فعلا مامورین انتظامی رامسر برای‌دستگیری‌قاچاقچی فراری‌فعالیت میکنند .

دبیر طبیعی ندارند

بروجن ـ کلاس ششم طبیعی دبیرستان شهاب بروجن دبیر طبیعی ندارند تقاضا دارند ازطرف اداره فرهنك دراین مورد اقدامی بعمل آید .

تشریح وضع قلب

آقا، قلب من سمت راست است!

از بروجن خبرنگار ما مینویسد چند روز قبل هنگامیکه آقای اعتمادی دبیر طبیعی دبیرستان شهاب بروجن مشغول تشریح چگونگی قرار گرفتن قلب در بدن انسان بود دانش آموزی بنام قربانعلی غلامی ناگهان از جای خود بر خاست و گفت : آقای دبیر شما میگوئید قلب انسان‌در سمت چپ قفسه سینه قرار گرفته در صورتیکه قلب من در طرف راست قفسه سینه‌ام واقع شده است دانش آموز مزبور بوسیله آقای دکتر حکیمی رئیس بهداری بروجن مورد معاینه قرار گرفت و معلوم شد که قلب وی برخلاف معمول در قسمت راست قفسه سینه قرار گرفته است.

افتتاح کلاس خانه‌داری

طبق گزارش خبرنگار ماازمبارکه چندروز قبل طی مراسمی ازطرف سازمان ترویج کشاورزی استان اصفهان کلاس خانه‌داری در محل اداره ترویج کشاورزی مبارکه تاسیس وافتتاح شد.

باافتتاح کلاسی مزبور عده‌ای که درآن ثبت‌نام کرده بودند حضور یافته وباشروع کار مربیان مربوطه مشغول تحصیل درامر خانه‌داری شدند.

امام نوظهور تبریز

آئین جدید شیخ حسین همه را ازخودراضی کردن است

وی میگوید: اگرمسلمانان زن خوشگلی برایم بگیرند بهتر میتوانم امامت‌کنم!

شیخ‌حسین درمحله «حکم‌آباد»تبریز بالای ماشین رفت ودعوت خودرا آشکارکرد!

دو روز قبل باستحضار خوانندگان عزیز رسید در محلهٔ « حکم آباد» تبریز که یکی از گردشگاههای این شهرستان بشمار میرود یکنفر معمم بنام شیخ حسین که از اهالی مرند میباشد دعوی امامت کرده ودر حالیکه بربالای اتومبیلی رفته بود مردم رابه پیروی ازخود دعوت مینمود . اینك خبرنگار ماازتبریز گزارش میدهد برای اطلاع از آئین جدیدی که شیخ حسین مردم رابه آن دعوت مینمود باوی ملاقات کردم شیخ حسین که اصلا اهل مرند آذربایجان میباشد میگفت شش سال قبل روزی در خواب بمن الهام شد که‌تو بامامت برگزیده شده‌ای و منهم بلافاصله از خواب بیدار شده و مشغول ارشاد و راهنمائی مردم شدم از آن تاریخ تاکنون مرتبا باطراف آذربایجان مسافرت کرده و باموعظه و نصیحت مردم را به پیروی از آئین جدید خود دعوت میکنم شیخ حسین‌می گفت : زمان پیشه‌وری یکروز در شهرستان مرند از خیابان عبورمی کردم ناگهان مشاهده کردم دونفر از فدائیان شخصی را دستگیرکرده و بکلانتری میبرند هنگامیکه‌فدائیان مرا دیدند از من سئوال کردند آقا از کجا میائی و کجا میروی ؟منهم باتکبر زیاد !گفتم ازمشروق‌می‌آیم و بمغرب میروم و بامامت برگزیده شده‌ام. فدائیان تا این حرف را شنیدند بپایم افتاده و گفتند ای آقای امام !؟ما خیلی بی ادبی‌کردیم مارا ببخشید و بجهنم روانه مان نکنید منهم آنهارا بخشیدم و توبه آنانرا قبول کردم !!

از شیخ‌حسین سئوال کردم‌آئین جدیدی که مردم را به‌آن دعوت میکنی چیست ؟ جواب‌داد چند سال پیش که مادرم مرد من یکشب او را در خواب دیدم واز وضعش در آن دنیا جویا شدم مادرم در جواب گفت پسر جان من آسوده‌ام وفعلا جایم‌در بهشت است زیرا در دنیا بکودکان شیرینی دادم و همه رااز خود راضی کردم !تو هم برو مردم را ارشاد نماو بکودکان شیرینی‌بده و همه‌را ازخود راضی کن!

معلوم شد که آئین امام عصر تبریز بکودکان شیرینی دادن و همه رااز خود راضی کردن‌است.

امام جدید تبریز میگفت درنظر دارم تمام مردم رابراه راست‌هدایت کنم و بدنبال این گفته اظهارداشت (بنی آدم اعضای یکدیگرند- فقط بعضی اوقات بهم میپرند !!) امام آذربایجان ! دربارهٔ احمدیان که چندی قبل در تبریز ادعای امامت کرد میگفت احمدیان هیچوقت نمی تواند بپایهٔ من برسد و مردم را ارشاد نماید . زیرا سواد کافی ندارد ولی‌من بحرالعلوم جهان هستم و میتوانم همه رابا علم بی انتهای !؟خود هدایت کنم.

شیخ حسین در مرند همسری‌دارد واز این همسر نیز تاکنون یکدختر سه ساله ویك پسر شش ساله پیدا کرده است ولی از هنگامیکه به تبریز آمده ودر منزل یکی ازاهالی اقامت نموده در آنجا بوی پیشنهاد شده است زن بیوه‌ای راکه در خانهٔ مزبور بسر میبرد صیغه .کندو شیخ حسین نیزاین پیشنهاد را باجان و دل پذیرفته است فعلا نزد همسر تبریزی خود بسر میبرد و میگوید اگر مسلمانان جهان جمع شوند وبرایم زن خوشگلی صیغه کنند بهتر میتوانم مردم را براه راست هدایت کنم.حالاهم هرکس‌دستوراتم را عمل نکند باشمشیر آبداری‌که دارم دماراز روزگارش بیرون‌می‌آورم خبرنگار مادر پایان اضافه میکند که شیخ حسین امام عصر تبریز با وسائل جدید تمدن کاملا موافق است و مخصوصا دربارهٔ رادیو میگوید که رادیو مانند زبان است اگر حرف خوب بگوید خوب والا بداست و هزار بارهم بد است.

هرکس دعوتم راقبول نکند حواله‌اش باین شمشیر خواهد بود!

اهداء نشان پیام

خبرنگار ماازساوه مینویسدآقای حسن کاکوئی رئیس اداره پست و تلگراف ساوه بمناسبت ابراز فعالیت درامور مربوطه ازطرف‌وزارت پست‌وتلگراف بدریافت یك‌قطعه نشان پیام نائل شد.

این نشان چندروز قبل طی مراسمی بوسیله آقای شیانکاره فرماندار ساوه به‌آقای کاکوئی اهداء گردید.

نوعروسی در آتش

خانه «رحمان» آتش‌گرفت وتازه عروسش درآتش سوخت

چندروز قبل منزل رحمان یکی‌از اهالی اردبیل براثر انفجار موتور رنگرزی که در یکی از اطاقها قرارداشت طعمه‌حریق گردید.حریق هرلحظه‌شدیدتر میشد وشعله‌های آتش ازدرو دیوار خانه زبانه میکشید غوغای بیسابقه‌ای برپابود وساکنین خانه رحمان که‌گرفتار آتش شده بودند بافریادهای ملتمسانه‌از همسایگان خواستمداد میکردند. گرچه عده‌ای ازهمسایگان ودانش‌آموزان دبستان صفویه که‌درنزدیکی خانه رحمان واقع‌شده است بکمك شتافته‌بودند ولی هیچکس جرات نزدیك‌شدن به آتش‌رانداشت .این حریق مدهش سرانجام بوسیله مامورین شهربانی وشهرداری که‌برای اطفای حریق آمده‌بودند خاموش شد.

دراین آتش‌سوزی تازه‌عروسی بنام «رحیمه»جان‌سپرد وچندنفر از اعضای خانواده رحمان مجروح‌شدند.

خبرنگار مادرگزارش خود افزوده‌است متاسفانه شهرداری اردبیل فاقداتومبیل وسایر وسائل آتش‌نشانی میباشد وبهمین جهت دراغلب آتش‌سوزیها خسارات زیادی به‌اهالی این شهرستان وارد میشود. تقاضا دارند شهرداری برای تهیه وسائل آتش‌نشانی اقدام نماید.

خلاصه‌اخبارخوزستان

اهواز ـ بزودی جهت تهیه مسکن فرهنگیان ،کارمندان و کارگران دولت در اهواز اقدام خواهد شد .

بهبهانـمردم بهبهان تقاضا دارند که برای تاسیس شعبه بانك ودانشسرای کشاورزی در اینمنطقه اقدام شود .

اهواز ـیکدستگاه موتور آب بظرفیت ۱۵۶ اسب در محل شرکت آبیاری اهواز بکار افتاد .

بهبهان ـ قریبا دادگاه بخش بهبهان بدادگاه شهرستان تبدیل‌خواهد شد .

کشف شیره کشخانه

از شهر ری خبرنگار ما گزارش میدهد چند روز قبل آقای سرگرد مالك رئیس ژاندارمری شهر ری شیره کشخانه‌ای را که در یکی از نقاط شهر دائر شده بود کشف کرد. رحمت‌اله صاحب شیره کشخانه بازداشت شد و پس از تشکیل پرونده تحت تعقب قرار گرفت.

خلاصه‌اخبارآذربایجان

مهاباد ـ تیمسار سپهبد ورهرام فرمانده سپاه مهاباد برای گزارش امور مربوطه بطهران عزیمت کرد .

میانه ـشهردارمیانه طی مصاحبه‌ای بخبرنگار ما اظهار داشت :لوله کشی آب میانه تاپایان سال جاری خاتمه میپابد .

رضائیهـ قصابهای رضائیه به بهانه‌های گوناگون از کشتار خودداری میکنند .

چهار نفر ولگرد

هنگام ربودن دوشیزه وبانوئی دستگیر شدند

خبرنگار ماازسیرجان مینویسدچندشب قبل بانوپوران نژادکرمانی دوشیزه سکینه گوری که‌باتفاق یکدیگر از سینما مهتاب سیرجان خارج میشدند مورد تعقیب وتهاجم چهارنفر ولگرد بنام محمود حسامی کاظم حسامی ،محمد نادری ومهدی شهابی قرار گرفتند.

مهاجمین که‌قصد ربودن بانو پوران ودوشیزه سکینه راداشتندقبل ازاینکه موفق باجرای نقشه شوم خودبشوند بوسیله مامورین انتظامی بازداشت گردیدند وتحت تعقیب قرار گرفتند.

بازدید فلاورجان

ازفلاورجان خبرنگار ما مینویسد چندروز قبل آقای صارم‌الدوله که یکی‌از مالکین معروف فلاورجان میباشد باتفاق بانوملك‌السادات به‌فلاورجان واردشدند وازاقدامات عمرانی که‌از طرف شهرداری در این منطقه انجام گرفته‌است‌بازدید نمودند.

روحانیون اعضای سازمان مقاومت ملی

باگفتن بسم‌الله تفنگهارا بدست‌گرفته وتیراندازی‌کردند

از سنندج خبرنگار ما گزارش میدهد سازمان نیروی مقاومت ملی ناحیه پنج کردستان مدتی است با اقدامات مؤثرآقای سرهنك پزشکیان‌فرمانده‌نیروی‌مقاومت ملی فعالیتهای زیادی ابراز داشته و هم اکنون کلیه طبقات این استان اعم از عشایر مرزنشین و طبقات مختلف و روحانیون ودبیران وآموزگاران ودانش آموزان عضویت این سازمان را پذیرفته و چندی است زیر نظر افسران لشکر ۶ کردستان بتمرین میپردازند چند روز قبل بنابدعوت فرمانده سازمان‌مقاومت ملی برای‌اولین بار با حضور تیمسار امین آزاد استاندار ، تیمسار فرمانده‌لشگر وعده زیادی از اهالی واحدهای سازمان بتمرین پرداختند عده‌ای از روحانیون نیز در این تمرین شرکت داشتند و در مراسم مزبور ابتدا آقای سرهنك پزشکیان راجع‌بتاریخچه سازمان مقاومت ملی واستقبال مردم کردستان برای تشکیل این سازمان شرحی بیان داشت و آنگاه آقای استاندار آغاز عملیات تیراندازی را بنام شاهنشاه افتتاح نمود درصف مقدم تیراندازان نیروی مقاومت‌همچنانکه در عکس بالا دیده میشود روحانیون تفنگها را بدست گرفته و بسم‌اله گویان شروع به تیراندازی نمودند.

چند خبر خلاصه از شهرستانها

دندان پزشك ندارند

بندر بوشهر بهداریهای‌بنادر جنوب وبندر بوشهر فاقد دندانپزشك میباشد تقاضا دارند از طرف وزارت بهداری جهت اعزام دندانپزشك بهداریهای‌جنوب اقدام شود

فعالیت برای بهبود وضع گوشت

بندر پهلوی از طرف آقای‌جفرودی رئیس بازرسی شهرداری بندر پهلوی فعالیت شایانی جهت بهبود وضع گوشت در این شهرستان بعمل‌می‌آید .

داروی بهداری را تامین کنید

براز جان بهداری براز جان‌فاقد واکسن پیش گیری بیماریهامیباشد اهالی‌تقاضا دارند جهت تامین داروی مورد نیاز بهداری اقدام شود

بازدید فرهنگی

شیروان آقایان خسروانی ورحمانی رئیس ومعاون فرهنك‌قوچان‌از اداره‌فرهنك شیروان بازدید کردند

انتخاب شدند

سیاهکل طی مراسمی آقایان عنایت عضدی، شکرالله نامدار ومهدوی بترتیب بسمت رئیس ،نایب رئیس وخزانه دار انجمن همکاری خانه ومدرسه دبستان پیروز سیاهکل انتخاب شدند .

ده درصد سهم بهداری پرداخت نشده

برازجان مدت پنج سال است ازطرف شهرداری برازجان ده‌درصد سهم‌بهداری پرداخت نشده است اهالی تقاضا دارند شهرداری نسبت به پرداخت سهم بهداری از در آمد شهرداری اقدام نماید

شروع ساختمان مسجد

شهر کرد در قریه «شوارب صغیر »از توابع شهر کرد بوسیله آقای حاج اصلان زمانی یکی از نیکوکاران ساختمان یك مسجد شروع شده است

سمپاشی میکنند

رودسر از طرف اداره بهداشت رودسر چهار اکیپ سمپاش‌به سرپرستی آقای مجتهدی مشغول سمپاشی قراء تابعه این منطقه میباشند

ترمیم‌ساختمان دبستان

سیاهکل بااقدامات آقای‌پیربازاری رئیس فرهنك لاهیجان دبستان سیاهکل که رو بخرابی میرفت تعمیر گردید .

مضیقه مسکن

رودسر کارمندان ادارات دولتی رودسر از لحاظ مسکن در مضیقه میباشند تقاضا دارند جهت تامین مسکن کارمندان اقدام گردد

ایجاد کارخانه یخسازی

کاشان .بااقدامات آقای‌سپهر نیا فرماندار کاشان اخیرا یك کار خانه یخ‌سازی بظرفیت سی‌تن در این شهرستان ایجاد شده است

درختکاری درآموزشگاهها

شهر کرد پیشاهنگان دبیرستان شاهپور ومحمدرضاشاه شهر کرد دویست نهال درخت در آموزشگاه جلال‌الدین این منطقه غرس کردند .

مراجعت کرد

بابل آقای آقاخانی شهردار بابل که جهت استفاده از مرخصی بتهران عزیمت کرده بود ببابل باز گشت ومشغول کار شد .

کشف تریاك

چالوس از منزل اسمعیل نظری یکی از اهالی چالوس بوسیله آقای سرگرد نامدار رئیس شهربانی مقداری تریاك وآلات شیره کشی کشف گردید

تاسیس دبستان دخترانه

فومنات ـ اخیرا ازطرف اداره فرهنك فومنات درقریه«شفت» ازتوابع این شهرستان دبستان دخترانه ای تاسیس شده‌است

تقاضای تعیین جانشین

هشتپر طوالش ـ مدتیست که رئیس پست‌و تلگراف هشتپر طوالش منتقل گردیده ولی متاسفانه ازاعزام جانشین وی خبری نشده‌است . در اینمورد تقاضای بذل توجه دارند .

بزودی زایشگاه کاشان افتتاح میشود

کاشان ـ بزودی زایشگاه جدیدالتاسیس جمعیت شیروخورشید سرخ کاشان طی مراسمی افتتاح میشود .

فرماندارگرگان درکردکوی

کردکوی ـ چندروز قبل آقای مهندس خالقیان فرماندار گرگان به کردکوی واردشد و وضع عمومی این شهر را مورد بازدید قرارداد .

رسیدگی به پرونده اشخاص بدسابقه

فومنات ـ کمیسیون امنیت اجتماعی فومنات در عمارت فرمانداری تشکیل گردید دراین کمیسیون به پرونده های اشخاص بدسابقه رسیدگی شد .

ذغال کمیاب شده است

بروجن ـ اخیرا ذغال دربروجن کمیاب شده و نرخ آن افزایش یافته است . دراینمورد تقاضای بذل توجه دارند .

مبارزه باکشت خشخاش

یزد ـ چند قطعه زمین زیرکشت خشخاش بوسیله مامورین مبارزه با تریاك یزد شخم زده‌شد .

گوشت فراوان است

سمنان ـ براثر مساعی آقای وفا شهردار سمنان دراین شهرستان گوشت فراوان است و کیلوئی ۵۳ ریال بفروش میرسد .

فعالیت سازمان مقاومت ملی

بندر پهلوی ـ بااقدامات آقای سرهنك طیفوری‌فرمانده سازمان مقاومت ملی بندر پهلوی عده‌زیادی ازاهالی دراین سازمان ثبت‌نام کرده‌اند .

قدردانی کرد

شیروان ـ آقای رجبی رئیس فرهنك شیروان از آقای دکتر اعظمی کفیل بهداری این‌شهرستان بمناسبت ابراز فعالیت در معاینات بهداشتی دانش آموزان تقدیر کرد .

تشکیل حوزه نظام وظیفه

بروجن ـ حوزه سیار نظام‌وظیفه در بروجن تشکیل گردیده و مامورین مربوطه باهمکاری مامورین شهرداری مشغول رسیدگی بوضع مشمولین میباشند .

افتتاح سینمای جدیدالتاسیس

مشهد ـ سینمای جدیدالتاسیس مشهد طی مراسمی باحضور آقای استاندار افتتاح گردید و بنام «سینما رادیوسیتی» نامیده شد .

رسیدگی بسوابق گاودزدان!؟

فومنات ـ چندروز قبل کمیسیون امنیت فومنات درفرمانداری تشکیل شد دراین‌کمیسیون نسبت بسوابق گاو دزدان !؟ این منطقه رسیدگی بعمل آمد

نگهداری کالاهای سنگین

بندر بوشهر ـ اداره گمرك بندر بوشهر برای نگهداری کالاهای سنگین مقداری از محوطه گمرك را سیم‌کشی کرده‌است .

توقف یکشبه

یزد ـ بازرسان اعزامی وزارت دادگستری که‌عازم کرمان بودند یك شب در یزد توقف کردند .

تاریخچه دادگستری ایران

متن سخنرانی آقای صدرالاشراف درسالن اجتماعات کاخ دادگستری

درزمان استبداد یعنی قبل از مشروطیت ایران علاوه برحکام چه‌درمرکز وچه‌در ولایات بخصوص درمرکز هرصاحب اقتداری‌بدعاوی واختلافات مردم رسیدگی میکرد واگر دعوی پیچیده ومشکل بود ارجاع به‌محضری از محاضرشرعی یعنی علماء متنفذ میکردند وگاهی مدعی‌ها مستقیما به‌علماء مراجعه میکردند وعالمی که‌دعوی به او رجوع شده بود مدعی علیه را احضار وبه‌قانون شرع(به شاهدیا قسم) ونیز ملاحظه مستندات‌طرفین فصل خصومت مینمود وچون‌مدعی یامدعی علیه دربین رسیدگی اگر احساس محکومیت خودرا میکرد به‌محضر شرعی حاضر نمیشد و حاکم شرعی حکم غیابی صادر میکرد ومحکوم علیه یادرهمان محضر یامحضر دیگر دلایل‌خود رااراثه میداد وچه‌بسا حکم به‌نقض حکم سابق صادر میشد وباینجهت غالبا احکام متضاد ازعلماءدردست متداعیین باقی‌بود وبرهرتقدیر چه حکم حاکم شرعی یاحکم عرف در دعاوی صادر میشد اجراء آن‌بسته به‌نفوذ محکوم له‌یابواسطه اقتدار شخصی یابواسطه دادن رشوه به حکام بود وهرچند این وضع درنهایت بی‌نظمی وموجب‌سرگردانی متداعیین بود ولی‌نمیتوان گفت بالنتیجه احکام آن تاریخ کمتر مطابقه باحقیقت وواقع داشت چه آنکه درآنزمان‌اگرچه‌حکام‌عرف‌غالبا اشخاص بی‌سواد وعاری ازمعلومات قضائی بودند وخللی که‌در امور قضاوت بود یااز جهت بی‌اطلاعی حکام ازمبانی قضا ویاازجهت‌رشوه خواری آنان بود ولی‌ازطرفی قطعیت حکم پایانی نداشت ومحکوم علیه اگربه ناحق محکوم شده بود قادر به‌تجدید مطلع درمراجع دیگر دولتی ورسیدن به‌حق خود بودواز طرفی حکام مقید به‌تشریفات‌قانونی درامور قضائی نبودند واز هرطریق میتوانستند تحقیق دررسیدگی به حقیقت میکردند حتی گاهی‌متوسل به‌چوب‌زدن میشدند.

چنانکه معروف است میرزا عبدالوهاب خان آصف‌الدوله که‌در زمان ناصرالدینشاه وزیر تجارت بود روزی یکی از تجاراز‌شخصی متظلم شده که‌خانه خودرا به‌آن شخص سپرده وبعداز مراجعت از سفر چندساله آن شخص مدعی ملکیت خانه شده آصف‌الدوله مدعی علیه رااحضار وپس از رسیدگی دلائل مدعی رابرای‌اثبات حق‌کافی دانسته ازمدعی‌علیه جواب خواسته بود واومتمسك به‌تصرف شده آصف‌الدوله ازمستند تصرف اومسئوال کرده اوگفته بود از آسمان دراین خانه افتاده‌ام آصف الدوله اورا به‌چوب بسته وگفته‌است که‌این تنبیه برای آنست که بعد ازاین درخانه مردم نیفتی حکایت دیگر بنظرم رسید وآن اینکه ازموثقین اهل همدان شنیدم‌خسرو خان صائین قلعه‌ای که حاکم یکی ازولایات درصفحات غرب بوده واز بابت مالیات باقی دار شده بشهر همدان آمده واز دوست مورداعتماد خود که‌یکی از تجار همدان‌بوده وسالها بااو معاملات داشته‌ده‌هزار تومان قرض گرفته که‌برودتهران باقی مالیاتی خودرا بپردازد ودر مقابل‌مقداری جواهر زن خودراکه ازشاهزادگان بوده واضعاف آن مبلغ قیمت‌داشته درجعبه مهروملاك شده نزدآن تاجر گرو گذاشته بعداز مسافرت از مرکز وانجام کار بمحل خودبرگشته وبعد از یکسال از محصول ملك‌خود که بتوسط آن تاجر فروخته بوده‌طلب اورا پرداخته پس‌از آن به همدان آمده وبحسب معمول بمنزل‌تاجر وارد شده پس‌از تصفیه حساب جعبه جواهررا خواسته ولی تاجر بکلی منکر شده وهرچه خسرو خان التماس کرده به‌خرج‌او نرفته واو بعدازیاس‌بدلالت بعضی‌دوستان خود نزد آقاعلی ازسادات کبابیان همدان که‌عالم متنفذ بوده وبه مرافعه رفته عالم مزبور تاجررا احضار واوچون منکر ادعای خسرو خان بوده ومدعی هم شاهدی‌نداشته به‌تاجر تکلیف قسم کرده وتاجر قسم یادکرده وصاحب محضرحکم برائت ذمه اورا صادر کرده خسرو خان دیوانه وار نزدآقا طاهر امام جمعه همدان که‌مثل بعضی امام جمعه‌های سابق متنفذ بوده رفته و شرح حال خودرا باو گفته امام جمعه مطمئن بوده که ادعای‌خسرو خان صحیح است تاجر را احضار وهرقدر درنصیحت باو مبالغه کرده اوبرشدت انکار افزوده ومتمسك به‌حکم شرعی برمبرائت خود شده امام جمعه تاجر را بچوب بسته و آنقدر اورا چوب زده تاآنکه درزیر چوب اقرار کرده ودرحالیکه پای اودر فلك بوده پسر خودراخواسته ونشانی داده که‌جعبه‌جواهر راحاضر کند ضمنا خانواده تاجر که‌از ماجرا مطلع شده بودند متوسل به‌آقاعلی صاحب محضر شده واو به‌امام جمعه پیغام داده که باصدور حکم شرعی تعرض به‌تاجر خلاف شرع است ولی درهمان وقت که فرستاده صاحب محضر نزد امام جمعه آمده پیغام اورا میرسانده جعبه جواهر دست نخورده بتوسط پسرتاجر حاضر شده وبه‌خسروخان تسلیم گردیده امام جمعه به پیغام آورنده ازطرف صاحب‌محضر گفته است به‌آقابگوئید چون تاجرقسم دروغ خورده‌بود خداورا بوسیله اقدام من رسوا کرد این وضع مخصوص شهرها بود ودرایلات وعشایر رئیس ایل بدعاوی افراد ایل رسیدگی وازروی انصاف عرفی فصل خصومت میکردند چنانکه شخصی برای من حکایت کردکه نزد حاج‌حسینقلی خان ایلخانی بختیاری پدر سرداراسعدوصمصام السلطنه حضور داشته روزی‌دونفر لرمیحاکمه نزداو آمدند ویکی‌ازآنها بردیگری مدعی بوده که برادر من مرده ۲۵ راس بز داشته این شخص (مدعی علیه) زن او راگرفته وبزهای او را هم برده ایلخانی گفت این بی انصافی است بزها مال خو وزن او مال این شخص - این وضع راجع باختلافات حقوقی بود اما امورجزائی مرجع فقط حکام وکلانترها که خداهائی بودند که از جانب حکام تعیین میشدند وترتیب این بود که‌جرائم کوچك‌را فراشباشی وجرائم متوسط رانایب الحکومه وجرایم مهمه را خود حاکم‌رسیدگی میکردند ومجازات چوب و حبس و بریدن گوش نسبت ببعضی از مجرمین و بریدن دست یا پاشنه‌پا نسبت بدزدان باسابقه و کشتن نسبت بقطاع الطریق - در قسمت چوب یا حبس همیشه یا جزاء نقدی به نسبت جرم و استطاعت مجرم توام بلکه منظور عمده همان جریمه بود که درآمد حاکم و اداره‌حکومتی عمده ازاین طریق تامین میشد - این ترتیب اگر با رویه عاقلانه و انصاف و رعایت نظم و رفاه عمومی بود حاکم محبوب مردم و بصفت عدالت موصوف بود ولی حکام‌طماع و ظالم به اتهامات جعلی و بهانه‌جوئی متعرض اشخاص متمول میشدند

ناتمام

برنامه آینده سینماهای رکس - رادیوسیتی

رنگی دوبله بفارسی بطریقه جدید دینامایشن

آگهی مزایده فروش مخزن فلزی

شرکت ملی نفت‌ایران درحدود ۷۰۰تن مخزن فلزی اسقاط بظرفیت وانواع مختلف که‌درانبار مازاد شرکت درآبادان باحدود ومشخصات تعیین شده موجود میباشد کلاو یکجا وبدون توزین از طریق‌مزایده بفروش میرساند .

۱ـداوطلبان میتوانند بامراجعه بسازمان شرکت ملی نفت ایران در خرمشهر محل مورد مزایده و کروکی محل وشرائط قرارداد فروش را ملاحظه واجناس مورد مزایده را درانبار مازاد شرکت درآبادان مشاهده نموده و نرخ‌پیشنهادی خودرا باقید رویت جنس واطلاع کامل از کمیت و کیفیت آن و شرائط قرارداد کلا ویکجا وبدون توزین بریال تعیین نمایند .

۲ـپیشنهاددهندگان باید مبلغ ۴۰۰٫۰۰۰ریال (چهارصدهزارریال) بعنوان سپرده بیکی‌ازحساب های شرکت ملی نفت ایران درشعبه های بانك‌ملی (اهواز ۶۰۲۰ـ آبادان ۸۴۰۳ـ خرمشهر۳۲۵۰) یابصندوق‌شرکت درخرمشهر پرداخت نموده و قبض رسید را ضمیمه پیشنهاد نمایند ودرصورتیکه برنده مزایده در ظرف مدت ۱۵روز پس‌از تاریخ ابلاغ شرکت ازامضاء قرارداد و انجام معامله‌خودداری کند سپرده‌اش بسود شرکت ضبط خواهدگردید وپیشنهاددهنده حق هیچگونه اعتراضی‌را ندارد چك بعنوان سپرده پذیرفته نمیشود .

۳ـبه‌پیشنهادات مبهم ـمشروط وفاقد قبض سپرده ترتیب اثرداده نخواهد شد .

۴ـشرکت درقبول ویاردهریك یاکلیه پیشنهادات واصله مختار است .

۵ـداوطلبان باید پیشنهادات خودرا درپاکتهای سربسته ولاك ومهرشده قرارداده و درظهرپاکت جمله (مربوط بمزایده درحدود ۷۰۰تن مخزن فلزی اسقاط(کلاو یکجابدون توزین) واقعه‌درانبار مازاد آبادان) نوشته وحداکثر تاآخروقت اداری (دوبعداز ظهرروزشنبه ۱۱اردیبهشت‌ماه ۱۳۳۸ بدفتر شرکت ملی نفت ایران درخرمشهر تسلیم ورسید دریافت دارند .

شرکت حداکثر تاده روز پس‌از تاریخ‌دریافت پیشنهادات بدرخواستهای واصله رسیدگی وبرنده مزایده راتعیین وابلاغ‌می‌نماید .

۶ـسپرده نفراول ودوم تاامضاء قرارداد نزد شرکت باقی می‌ماند ولی سپرده‌سایرین بلافاصله مسترد خواهدشد .

سازمان‌شرکت ملی نفت‌ایران در حوزه قرارداد آ_۲۵۰۸ ۱_۳

باطری فاوست ساخت آلمان

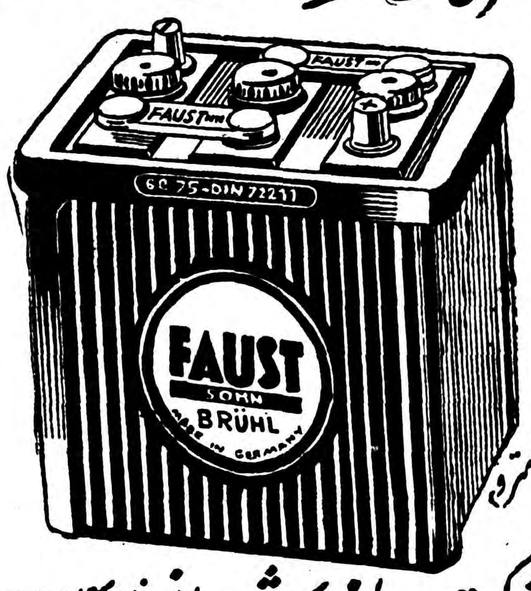

نمونه

شرکت سهامی شبدیز خیابان سعدی ۱۲۶

تلفن ۳۶۸۰۵ و ۳۶۲۷۱ - یا نمایندگان این شرکت

گودریچ بی رقیب

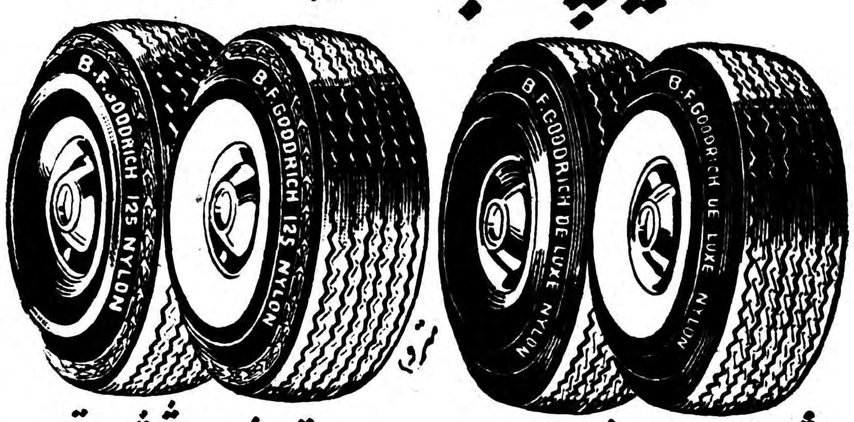

نمونه

شش لاتمام نایلون ۱۲۵ تمام نایلون شش لاتمام

نماینده انحصاری درایران شرکت سهامی شبدیز خیابان سعدی

شماره ۱۲۶ تلفنهای ۳۶۸۰۵ - ۳۶۲۷۱

با ایجاد کارخانه مجهزی در «نخودچر» گیلان

یکی از اقلام واردات کشور حذف گردید

ایجاد این کارخانه بنگرانی شرکتهای ساختمانی- مقاطعه‌کاران- مبل سازان ودرود گران برای همیشه پایان بخشید

«نخودچر» نام شبه جزیره کوچك زیبائی است که‌دردو کیلو متری قسمت شرقی شهر رشت درمسیر جاده‌که طرفین‌آنرامزارع برنجکاری احاطه کرده قرار گرفته است.

کسانیکه ظرف سالهای اخیر بقصد سیاحت وتفریح واستفاده از آبهای گرم ساحلی بحر خزر از راه گردنه برشت وپهلوی مسافرت کرده‌اند این دهکده زیبا راکه آبهای ساحلی مانند نگین آنرا دربر گرفته وازطرف دیگر کهنسال ترین درختهای‌جنگلی در مقابل آن قد علم کرده وسرتعظیم فرود آورده‌اند دیده‌اند.

کار وفعالیت تازه

جوانان این دهکده که تاسال گذشته عموما دنبال کار وکسب پدران واجداد خود رامیگرفتند وبزراعت برنج‌مشغول بودند امروز گروهی از آنان بکار وفعالیت تازه تری مشغول گردیده‌اند.

زیرا ازسال گذشته چندنفر از اشخاص نیکوکار وعلاقمند باحیای صنایع داخلی ملی ایران با بکار انداختن سرمایه های شخصی خود بمنظور تولید کاروثروت درداخله کشور اقدام به تاسیس یك کارخانه بزرك ومجهز چوب بری کرده اندکه بااین اقدام خود تحول عظیمی دربهبود صنایع ایران چه ازنظر تولیدانواع واقسام تخته های سه‌لا وامثال‌آن و چه ازنظر تهیه دروپنجره‌های‌مخصوص ساختمان بوجود آورده‌اند واز طرف دیگر باایجاد کار وفعالیت زندگی مردم این دهکده رارونق بخشیده و بالاخره ازخروج مبالغ هنگفتی ارز که همه ساله برای خرید تخته سه لائی وانواع مشابه آن از کشور ما خارج می گردید جلوگیری بعمل آورده‌اند .

نتیجه همت وپشتکار

کارخانه چوب بری نخود چر که بهمت وپشتکار آقایان داودزاده و نصرتیان دردهکده نخودچر بنیان گذارده شد وازشش ماه پیش بهره برداری خودرا آغاز کردیکی از بزرگترین ومجهز ترین کارخانه های چوب بری خاورمیانه میباشد که کلیه ماشینهای‌آن تماما‌اتوماتیك ودرنوع خودبی‌نظیر میباشد .

دراین کارخانه ماشینهای غول پیکری قراردارد که بازوهای متحرك آن قادراست یك تنه درخت را بوزن ۵تن اززمین بلندکرده ودر زیردنده

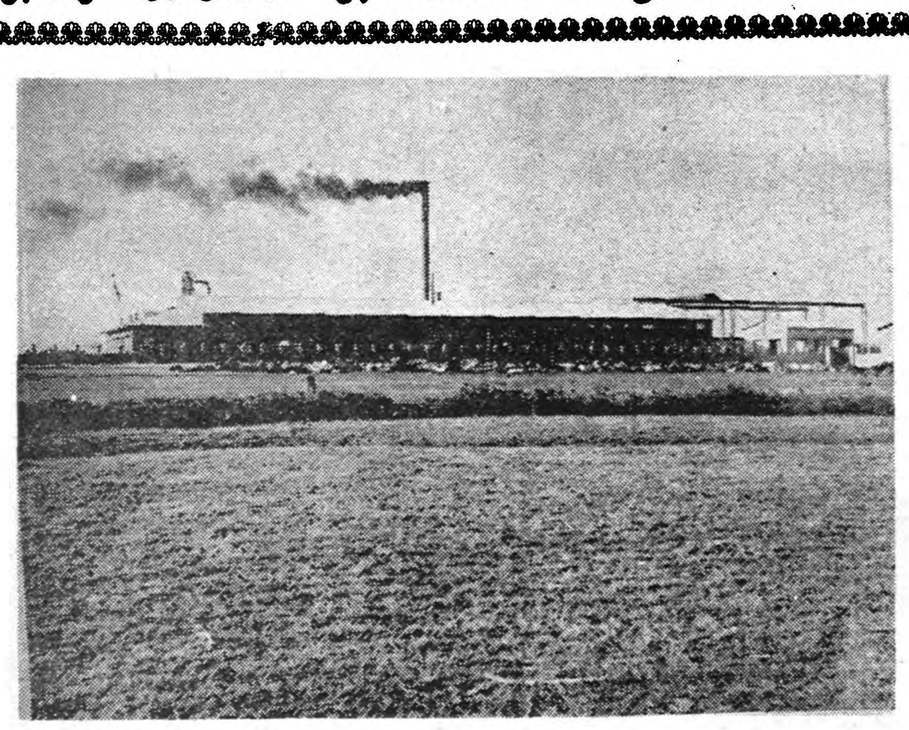

دورنمای‌کارخانه‌که درشبه جزیره «نخودچر» قراردارد

تجسم این خصوصیات تولید کاردر داخله کشور است که عرق خشکی رااز پیشانی اولیای کارخانه میزداید وآنانرا بیش ازپیش علاقمند بتوسعه کارخانه مینماید .

ساعت بجای طلوع وغروب

سرویس کارروزانه کار گران این کارخانه طبق معمول ازساعت ۸ صبح تاساعت چهار بعداز ظهر میباشد. و باین ترتیب عده‌ای ازمردم ساده‌این دهکده‌که درگذشته ساعت‌کارکشت وزرع وبرنجکاری گروهی ازآنان باطلوع آفتاب آغاز وباغروب آفتاب بپایان میرسید اکنون باساعت و با دستگاه های اتوماتیك برقی جهت تعیین حضور وغیاب سروکاردارند.

تامین بهداشت کارگران

چون کارگران میبایستی ناهاررا درمحوطه کارخانه صرف نمایندیك سالن ناهار خوری بزرك در محوطه کارخانه احداث گردیده وچندین دستگاه دوش برای استحمام‌کارگران ایجاد شده است وعلاوه بر این اولیای کارخانه به تامین بهداشت کارگران خود فوق‌العاده اهمیت میدهند وازهم اکنون آنانرا نزد سازمان بیمه های اجتماعی کارگران بیمه نموده اند که علاوه بردرمان و معالجه ازمزایای قانونی آنهااستفاده بنمایند .

برای تامین مسکن

بااینکه این کارخانه درمساحتی بطول وعرض ۳۵ هزار متر مربع‌بنا گردیده است معذالك برای تامین بیشتررفاه وآسایش کار گران کارخانه‌که احتمال داده میشود عده آنان درآینده‌به‌نسبت بیشتری‌افزایش پیدانماید ازهم اکنون زمین‌دیگری بمساحت ۲۵ هزارمترمربع در جوار کارخانه خریداری گردیده است‌تا درآینده نزدیك پس ازایجاد کوی کارگران‌کارخانه دراین محل به کارگران خانه داده شود .

بنابراین اولیای کارخا نه امیدوار هستندکه هرچه زودتر بمحض تامین اعتبار بیشتری نسبت باین‌کاراقدام نمایند .

کارخانه چوب بری شرکت سهامی علاوه برتولید انواع تخته‌های‌سه‌لائی بااستفاده ازماشین آلات برقی موفق بتهیه انواع واقسام درب وپنجره‌های چوبی‌بسیارزیبا وهمچنین‌انواع جعبه های مخصوص بسته بندی چای‌وغیره گردیده‌است‌که شرح‌آنرا درشماره های بعد باستحضار خوانندگان و علاقمندان خواهیم رساند .

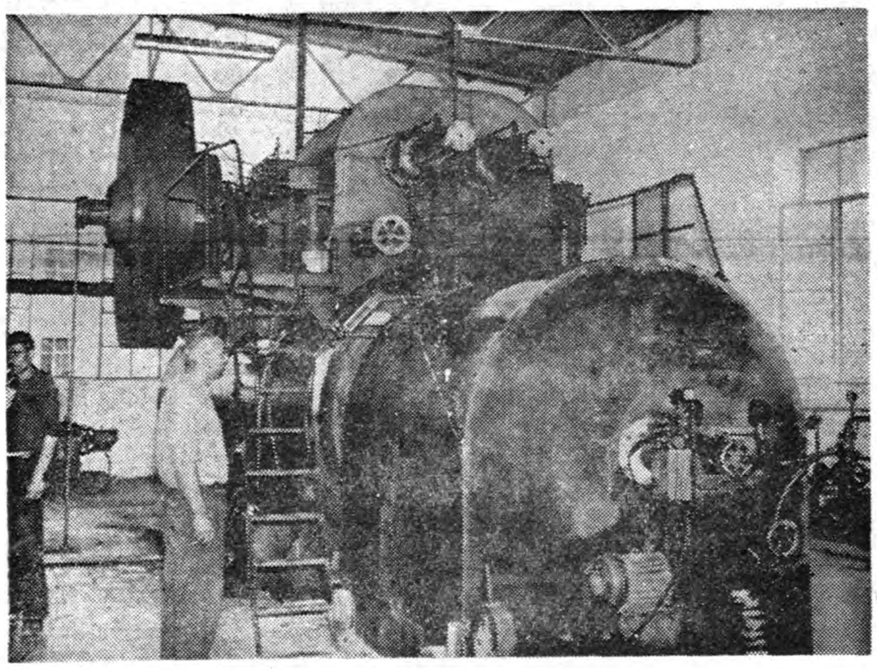

این لوگوموبیل ۹۱۰۰ لیترآب‌گنجایش داردکه بوسیله بخار برق‌کارخانه را تامین مینماید

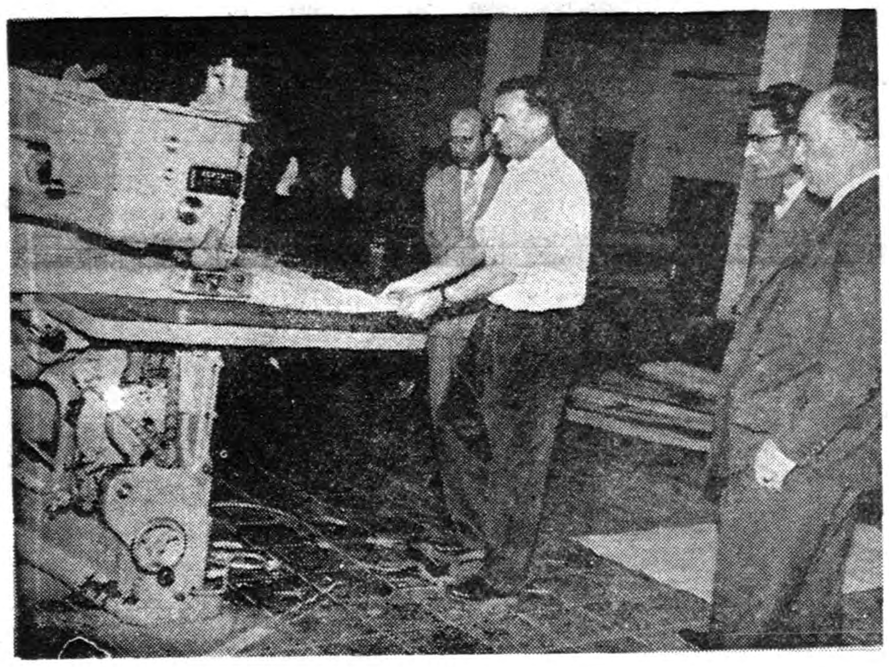

این دستگاه درحال رفوکردن تخته‌های سه لا میباشد

جرثقال ۵ تنی‌که تنه چوب را داخل دیك بخار میگذارد

های برقی اطراف آنرارنده کرده و درقسمت دیگر آنرا باندازه های مختلف بریده وسرانجام باندازه و اشکال مختلف بیرون دهد .

تامین برق وآب کارخانه

همانطورکه دربالا اشاره شد چون تمام ماشین آلات این کارخانه اتوماتیك وبرقی میباشدکه احتیاج بمصرف زیاد برق دارد اولیای‌کارخانه برای تامین نیروی برق و روشنائی کارخانه چندین دستگاه مولد برق بکار انداخته‌اند بدین ترتیب علاوه‌بر تامین برق مورد نیاز کارخانه‌موجبات روشنائی اطراف کارخانه راکه به زیبائی دهکده افزوده فراهم کرده و دیده سالخوردگان این دهکده را بنور خودروشن نموده‌است.

همچنین برای تامین آب مورد نیاز کارخانه یك حلقه چاه عمیق‌درمحوطه کارخانه حفر گردیده است

افزایش سرمایه

سرمایه اولیه ای‌که برای بکار انداختن این کارخانه اختصاص‌داده شد، ابتدا سی میلیون ریال بودولی برای تجهیز سایر قسمت های آن منجمله تامین آب‌وبرق کار خانه و فراهم نمودن وسائل رفاه وآسایش کارگران میزان سرمایه به۶۵میلیون ریال افزایش پیدا کرد

مسرت اولیای کارخانه

گرچه هنوز فعالیت اولیای‌کارخانه برای توسعه وتجهیز بازهم بیشتر کار خانه بپایان نرسیده ولی نامبردگان مسرور هستند که موفق شده‌اندباایجادیك‌کارخانه مجهز که تمام ماشین‌آلات‌آن اتوماتیك وبرقی میباشد یکصد وچهل نفرکارگر زن ومردرا درکارخانه خود بکار و فعالیت وادارندکه آنان باخانواده خود که جمعا بیش ازپانصد نفرمیگردند ازاینطریق امرار معاش مینمایند و ازطرفی ازنتیجه کار وزحمت جمع مذکور قسمتی ازمصنوعات تخته ای مورد نیاز کشورایران درداخله کشور بااستفاده ازجنگلهای داخلی‌وبدست کارگران ایرانی تهیه میشود وتنها

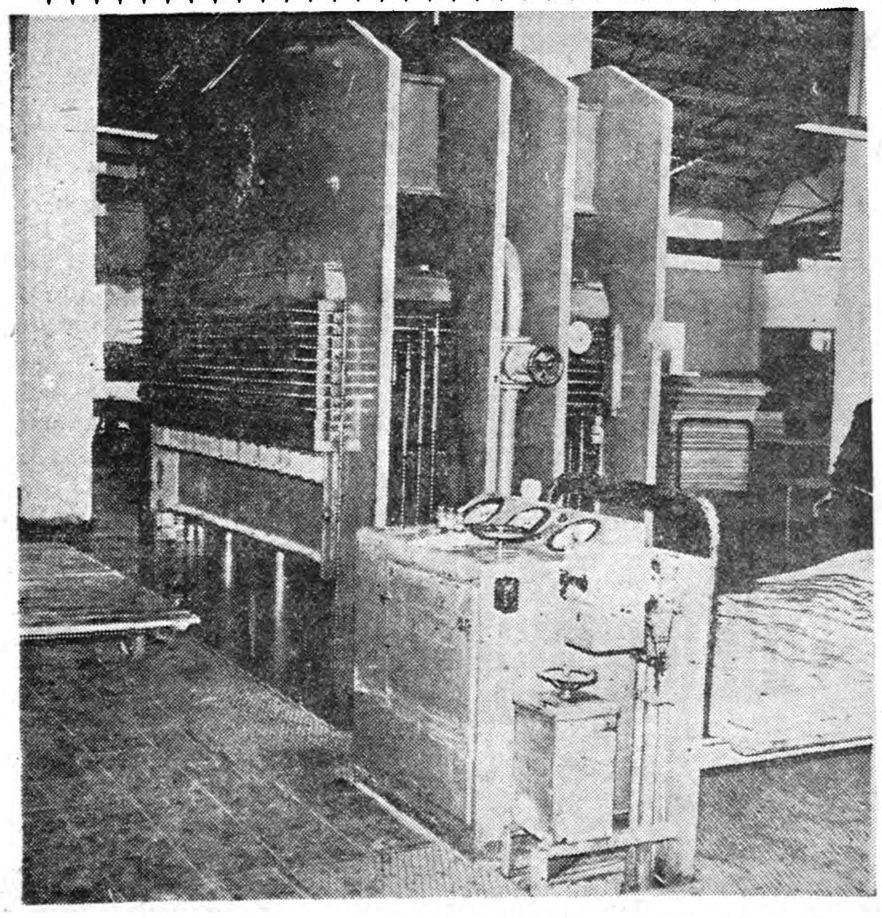

این دستگاه تخته‌های سه‌لا را باندازه‌های مختلف بروی هم پرس میکند

ازعلی جواهرکلام — ۴ —

سفر تبریز

بیانات ساده ومؤثر ترکی وفارسی این خانم محترمه که‌ازروی‌کمال خلوص گفته میشد تمام حاضرین را منقلب ساخت وچراچنان نباشد. .گرینند برآن دیده کاینجا نشود گریان.

پس‌از آن آقای سفیر کبیر امریکا نطقی بانگلیسی ایراد نمودند که بعدا ترجمه آن بشرح ذیل خوانده شد :

جنابان ـبانوان ـآقایان:

باقلبی واقعا مملو ازاحساسات عمیق به‌تبریز آمده‌ام تادر تشریفات حزن‌انگیزی که بافتخار هاروارد باسکرویل دایرشده است شرکت .کنم. داستان مرك یك جوان در صحنه عملیات نظامی هنوزه غم‌انگیز بوده است واین غمی است که‌بسیاری از مادرسالهای پرآشوب نسل خودمان باآن آشنائی نزدیك داریم .

چیزی که‌درسرگذشت هاروارد باسکرویل جالب توجه است این است که‌وی باشوق تمام جان خودرا درراه یك هدف یعنی مرام‌آزادی فدانمود واین فداکاری برای یك آزادی فرضی و تصوری نبود بلکه برای آزادی واقعی مردم‌ایران درمکان وزمان خوداوبود .

آنچه‌راکه ماامروز میدانیم اودرپنجاه سال پیش میدانست یعنی‌ایمان داشت که آزادی تفکیك ناپذیر است وجان خودرا درراه ایمان‌خویش ازدست‌داد. آنچه که‌امروز بصورت یك پدیده عمومی ومتداول درآمده یعنی مردم آزاد برای حفظ استقلال وبسط و توسعه ترقیات معنوی‌و مادی دست اتحاد وهمکاری بیکدیگر میدهند وی درآن‌زمان به‌ابتکار خود بدان عمل نمود .اوبااین جانبازی خود مناسبات دوستانه ونزدیك کنونی بین ایران‌و امریکا راهم‌از لحاظ درام و هم از لحاظ تـراژدی تحت‌الشعاع قرارداد.

ماامریکائیان اعتقاددارایم و حوادث تاریخی زیادی این اعتقاد را به ثبوت رسانیده که در نهاد ماچیزی وجوددارد که به‌ندای آزادی و عدالت ودفاع ازارج های فکری ومعنوی جواب میدهد .

درمورد جانبازی هاروارد باسکرویل احتیاجی به کلمات و عبارات مجرب نداریم که این احساس واعتقاد خودرا تعریف و توصیف‌نمائیم. سابقه اوروشن وگویاست واطاله کلام بجای اینکه حقایق تابناك‌دوران خدمت کوتاه والهام بخش اورا روشن‌تر سازد ازدرخشندگی آن خواهدکاست .

این نکته که‌مردم ایران ازنجابت‌و اصالت‌عمل‌باسکرویل تااین حد قدردانی کرده‌اند اثر عمیقی درمن بخشیده است. بااینکه این عمل درپنجاه سال پیش اتفاق افتاده شما خاطره او را همواره روشن و زنده نگاه داشته‌اید .این مایه افتخار وسرافرازی ماست که رجالی‌مانند سناتور تقی‌زاده واستاد شفق که‌اورا نیك میشناخته‌اند وعموم کسانیکه دراین‌محل جمع‌شده‌اند خودرابرادران‌معنوی وروحانی اودانسته‌اند.

دوستان عزیزم از جانب مردم کشورهای متحد امریکا بمناسبت این مراسمی که‌بافتخار یك امریکائی فداکار برپاداشته وازروی لطف‌و عنایت ازمن نیز برای شرکت در آن دعوت فرموده‌اید تشکرات‌صادقانه وعمیق‌خودرا تقدیم میکنم .

سپس آقای کنسول امریکا شرحی بزبان انگلیسی راجع بفداکاری باسکرویل وخدمات امریکائیان بایرانیان ازروی یادداشت قرائت‌کردند که ترجمه فارسی آن نیز خوانده شد. از آن جمله اینکه امریکائیان برای نخستین باردرایران مدرسه دخترانه و پسرانه دایر کردند و مطبعه راه‌انداختند و بیمارستان احداث نمودند .

بعداز انجام این مراسم حضار روبمزار باسکرویل روانه شدند . مسافت مدرسه تاقبرستانی که‌باسکرویل درآنجا دفن شده طول و تفصیلی ندارد .لذاهمگی پیاده تاسرمزار رفتیم .قبر این جوان ناکام درباغ باصفائی قراردارد واگرچه تزیینات ظاهری آن چندان نیست ولی از عظمت روحی واخلاقی یك ملت بزرگی حکایت میکند و بفرموده‌ایرج. مدفن عشق جهان است اینجا ـیك جهان عشق نهان است اینجا .

تاج‌های گل‌نثارمزارشد و حضار ومدعوین باتاثرات آمیخته‌بوجد و غرور از قربانگاه عشق متفرق شدند .

داریوش همایون

دیداری‌ازکرمان‌دوره‌افتاده

۶ ـ روبه جنوب

هرچه از حاجی آباد ،در وسط راه سیرجان وبندر عباس ،بطرف‌جنوب میرفتیم غلبه عنصر سیاهپوست در جمعیت بیشتر میشد ودر خود بنـدر قیافه های «نگروئید» گاهی بیش‌از سفید پوستان به چشم می‌خورد .دراین شهری‌که نژادها ومذاهب مختلف رادرکنار هم جمع‌کرده است،آمیختگی کمتر بچشم می‌خورد .گروههای مردم همچنان مجزا از یکدیگر وبدون هیچ تصادمی روزگار میگذرانند. محله سنی هادرغرب است وشیعیان در مشرق ومرکز شهر زندگی میکنند .کپر های سیاهپوستان نیز ـکه‌اولاد بردگان قدیمی هستند ـدر خارج شهر روبطرف مشرق ونزدیك دریازده شده است .

دیدن بندر عباس برای ماهم مانند همه کسانی که‌این شهر را بعنوان تبعیدگاه اشرار می‌شناسند تعجب آور بود .ماانتظار داشتیم خودرادر دهکده ویرانه کثیفی به‌بینیم .ولی واردشهری شدیم که در محور یك خیابان دراز اسفالته ودر امتداد دریا گسترش یافته است .خیابان ها پاکیزه ، میدان ها درختکاری شده ،برق شهر درخشان وآب شهر تامین است .

لوله‌کشی بندر عباس مدتها است این شهررا از صورت یك تبعیدگاه درآورده‌است .اگر مردم در گذشته آب برکه می‌نوشیدند و «هیوك» می گرفتند (کرمی‌که دربافتها وعضلات ریشه میدواند واز پوست خارج میشود)امروز آب سالمی دارند که‌در سراسر جنوب شرقی ایران بی‌نظیر است وماتنها در آنجا بود که تشنگی یك هفته‌را فرونشاندیم .

در اسکله حقیر وکوتاه بندر غوغائی برپا بود .زغال سیاهپوست سنك های کرمیت را حمل میکردند واز روی اسکله به «موتور لنج» هامیریختند تاآنهانیزبنوبه خودبه‌کشتی‌که‌در ۳ کیلومتری لنگرانداخته‌بود برسانند. هریك اززغال یك‌نیمه پیت‌حلبی برسرداشت ومردانشان که‌درکنار توده‌های سنك کرمیت ایستاده بودند بابیل‌های‌خود مرتبابیت‌ها راپرمیکـردند. سرزنان زیراین بارسنگین خم شده بودوآنهابه لهجه غریب خوددائما ماراسرزنش میکردندکه چرا راهشان رامختل‌کرده‌ایم .

درکنار دریا براه افتادیم. روی شن نرم ازبقایای امواج صدفها،ماهی ها، «کف دریا» واسفنج هاپوشیده بود. دریای سبزرنك همچنانکه خورشید درافق فرومیرفت تیره ترمیشد. بادنیمه گرمی ازروی آبها برمیخاست و بوئی‌نه مطبوع، ولی‌آشنا ـ بوی دریا ـ بمشام ماميرسيد .

ماه کم‌کم‌بالا می‌آمدوروی دریا خطی‌نارنجی رنـك‌انداخته بود . کارگران سیاهپوست ازاسکله باز میگشتند.

جوانانشان همه رقصان بودند. برپیت های حلبی خود میکوفتند وآواز خوانان میگذشتند. برای آنهااین زندگی خالی فقط بایك چیزپرمیشود، بابدنهای خودشان. نظامات اجتماعی آنها هم مانندگذرانشان ساده‌است. کارسخت روزانه آنها درغوغای مستی های شبانه‌شان محومیشد. آنهاکه پدرانشان بردگان بودند، امروز فقط بنده حواشج تن خودهستند وبی پروا وبلا مانع ...

ازدروان موتور لنج هاکه بروی شن کشیده بودند بوی ماهی وبرنج پخته می‌آمدوگاهی کسی بعربی چیزی میگفت. ازگوشه جنوب شرقی نوری خاموش وروشن میشد «باید» (چراغ دریائی‌قشم بودکه کشتی هارا درممبرتنك خود هدایت میکرد .

دریا اندك اندك بالاآمد و«پلاژ» شهررا تاپای دیوارسنگی ساختمانها فرا گرفت .

موتور لنج هاکنون وسط آب بودند وامواج‌آرام‌آرام بدیواره‌هامیخوردند خط نارنجی‌نورانی هنوزدریارابماه میپیوست. هواخبرازگرمای بی‌اندازه‌ای میدادکه درکمین شهربود وهمین روزها برآن فرود می‌آمد وآنرا خالی از سکنه میساخت .

ما درخیابانها براه افتادیم. درمسجد پاکیزه اهل تسنن که‌گاهی‌شیعیان نیز برای نماز بدانجا می‌آیند، جوان نابینائی برای ماازواحدت مذاهب و دوری ازتعصبات سخن میگفت. درمسجدشیعیان بمناسبت تصادف با شب قتل، مردم‌گرد آمده بودندوقاری میخواند. بردیوارهای مسجد پرچمهای سه رنك ملی آویخته بودند ودرکنار بساط سماور وچای صف های مرتب‌قلیان بچشم میرسید.

بقیه ازشماره قبل

بیانیه فرهنگیان پایتخت

پیشگاه مبارك بندگان اعلیحضرت همایون‌شاهنشاه

دراین موقع که‌دستگاه‌های تبلیغاتی روسیه‌شوروی با انتشار مطالب سراپا دروغ مقدسات ملی وسنن باستانی ایران کهن راموردا‌هانت قرارداده قصد جریحه‌دارکردن احساسات ملت شاه دوست ایران رادارد دبیران، آموزگاران وکارمندان وفرهنگیان پایتخت بااظهارتنفر وانزجار شدید ازاین اقدام ناجوانمردانه باردیگروفاداری خودرا برژیم مشروطه سلطنتی که مظهر افتخارات ملی وتاریخی وطن ماست اعلام داشته علیرغم دشمنان ترقی‌و تعالی ایران باتقدیم خالصانه ترین احساسات خودهمگی یکصدا اعلام میداریم پیوند مابا‌شاه ناگسستنی است و سیاست قاطع دولت رابرهبری‌خردمندانه شاهنشاه‌محبوب تائید مینمائیم.

.اقدس‌سینا.پروین یاسمی.شکوه‌الدوست‌خلعتبری. زهرا صابر.قمری‌فتاحی. عزیزه صابر- پریوش حکیم رابط- مهین احتیاطی-توران حیدرنوری- فهیمه رحیم زاده- عصمت سنجان- معصومه نوری- اقدس رسولیان- مهین اکرم رسولیان- معصومه حیدری- فرنگیس مهدوی- فرخنده خرم زاده- علیه کمال‌بیك آسیه خراسانچی- پروین رضوی- سنیه کمال بیك- بهجت عسگری- اقدس یاوری- اقدس خرم بلی‌راد- اعظم رحمانیان- شکوفه مهروزی- زهرازات میرمیرانی- اختربزرگمهر- نصرت معماربور- خدیجه مطیعی- صغری غلامپور- محترم فخیمی- اقدس پاسداد شیرازی- محترم کی مرام- حسین سلیمی نوبرانی- زهراطلعت گله اعزازی- فاطمه کبر مظفردخت- شهربانو عسگری- پروین نوری- مهین صوبهی زاده- فاطمه دهقانمنش- وجیهه الزمان معتمد- زهرانجم آبادی- فرخنده رضوی- فاطمه امینیان- گوهرشاد علیزاده- شمسی شریف نجم الملوك صراف- زهرا عجمیان- فاطمه باغبانیان- ایران رضوانی- خدیجه اردبیلی- فرمانبر خداکریمی- ملوك پورصادقی- بتول حسین زاده- ملوك کاکوبور- سلطان رضائی‌نیا- فلورانس وزیری- حمیده جباری- سنمیت قشنگی- کبری کریمخانی- طلعت مظلومی نصیر آبادی- فخرالزمان کاظم- موسی‌خوش اسپام- زهرا سیف- مرضیه عبدموسوی- منیر کایرتوی- اقدس جوقینی- پریچهر جانانپور- عزیزاله بقائی- غلامرضا قناد- مهدی بهاردوست-ذبیح‌اله دادخواه ـ هوشنك بافکر- گل‌آقاتاج اله- نصراله اتابکی- احمد نعمتی- خانم بالامنك- بانو قمرتاج سالك- فروغ یغمای مقبلی- قدسیه یوسف‌زاده- آذرمیدخت حقیقی طلب- طاهره بیاتی- پوراندخت‌کاویانی- سکینه زنده‌دل- پریچهر مقیمی- زینب جدیدی- فاطمه مهرگان- زهرایکتا- مرضیه صابر- فخرایران مطلبی- پوراندخت مقبر- احترام سادات- شکوفه وحدت - گیتی‌آراء میلانی- مهین گ - پروین دوستدار- حاجی کرمی- علامه طاهری- رقیه مهدی همدانی- گل صداداود نژاد- مهدی قریب- مهدی مهاجری- محمد صالح- حسین محقق منتظری- صفیه بدلا- ربابه سعیدی- رسول خداشناس فیروز آبادی- اسحق راشدی- عباسعلی مشیر صمدی- مرتضی خلج امیرحسینی- مرتضی زهره نژاد- محمد علی اربابی- محمد حسین اصغری طبری- مرتضی امین هنجی- امیروحیدیان- غلا محسین صادقی- سید محمد ابراهیم- امیر جهانگیر سلطانی- حبیب هنر- سید ابوالمعالی- افلاطون پورکریمی- رضاارزانی- خیراله نوذری- سلطان‌ابراهیم سلطانی- محمد ابراهیم حرمتی- محمد رضا خسروآبادی- زوارعلی صدفی پور- حسین معصومی- سیدرضا محمدیان- سیدجلال محمدیان- هادی برومند- منوچهردی- حشمت‌اله کوهی- محمدرضایزدی- سارا آهوسم - نهال شیرین زاده- ایران دربندی- مهربانوی تمیزی- فاطمه شجاعی - شریفه مهروز - همایون سرشت مصاحب نیاء - رجبعلی حبیبی- عطیه بطحائی- محمود عادلی- ابراهیم گرمرودی- پروین وحید- مهدی شیدوش - مهری قائمی- ضیائیه خضرائی- فاطمه محبی- حبیب‌اله حبیب‌زاده -گیومرث پازوکی- حکمت قدس- رضا خیرالعموم- ابوالقاسم رشیدی- احمدرسولیان-

سینماهای درجه ۱

سینما ایران

هیولا بین‌ما ـ باشرکت ریچارد کارلسون ـ شروع :۱۰ر۳۰ صبح- ۲ر۳۰-۴ر۳۰-۶ر۳۰ و۸ر۳۰بعدازظهر ظهر ـتلفن ۳۶۳۵۴

سینما آسیا

پدران و پسران (دوبله بفارسی ـ سینما سکوپ)باشرکت‌ویتوریودسیکا مارچلوماستروپانی شروع :۱۰ر۳۰ صبح -۲ر۳۰-۴ر۳۰-۶ر۳۰ و۸ر۳۰ بعدازظهر ـ تلفن ۴۲۹۰۹

سینما ایفل

سوار رعد آسا (رگالسکوپ) با شرکت اسکات بریدی ـ شروع : ۱۰ر۳۰ صبح -۲ر۳۰- ۴ر۳۰-۶ر۳۰ و۸ر۳۰بعد از ظهر ـ تلفن۴۰۱۱۶

سینما اسکار

حمله بامریکا . باشرکت‌وبرت‌اسمیر شروع : ۲ر۳۰ -۴ر۳۰-۶ر۳۰ و ۸ر۳۰ ـ تلفن ۴۵۷۹۷

سینما اریا

فانتزی کارمن-باشرکت‌چارلی‌چاپلین- شروع : ۱۰ر۳۰ صبح - ۲ر۳۰ - ۴ر۳۰-۶ر۳۰ و۸ر۳۰ بعداز ظهر- تلفن ۳۷۹۵۶

سینما برلیان

دیکتاتور (دوبله بفارسی)باشرکت چارلی چاپلین ـ شروع: ۱۰- ۱۲ صبح-۲-۴-۶ و8 بعداز ظهر- تلفن ۳۳۵۳۵

سینما پلازا

دریاسالار کاناریس ـ باشرکت باراهوتبنك ـ او ـ هس ـ شروع: ۱۰ر۳۰ صبح ـ ۳ـ۵ـ۷ و ۹ بعداز ظهر ـ تلفن ۴۲۵۵۵

سینما پارك

حمله چهار صد فیل (دوبله‌بفارسی) شروع: ۱۰ر۴۰ صبح- ۲ر۴۰- ۴ر۴۰- ۶ر۴۰ و ۸ر۴۰ بعداز ظهر ـ تلفن ۴۵۰۴۷

سینما تهران

فضای خوفناك ـ با شرکت بریان دانلری ـ وزادی ـشروع۱۰ر۳۰ ـ صبح ۲ر۳۰ ـ ۴ر۳۰ ـ۶ر۳۰ و ۸ر۳۰ بعد از ظهر ـ تلفن ۳۸۱۶۵

۳۸۱۶۵

سینما تخت جمشید

نامه یکزن ناشناس ـ باشرکت لوئی جوردان ـ جون فونتن ـشروع: ۳ـ۵ـ۷ـ و۹ بعدازظهر ـ تلفن ۴۳۵۵۰

سینما حافظ

دختر نمکزار(رنگی- دوبله‌بفارسی) باشرکت‌مارچلو ماسترویانی ـایزابل کوری ـ شروع : ۱۰ر۳۰ صبح -۳- ۵ـ۷و۹ بعد از ظهر ـ تلفن ۳۴۰۷۴

سینما دنیا

نان وعشق و..... (رنگی ـاسکوپ- بزبان فارسی)باشرکت‌ویتوریودسیکا- سوفیالرن ـشروع :۱۰ صبح ـ ۲ر۳۰ ۴ر۳۰-۶ر۳۰ و۸ر۳۰ بعد از ظهر ـتلفن ۳۳۸۱۲

سینما دیانا

قبیله مانومانو ـ باشرکت راك هـودسن ـ دناوینتر ـ شروع : ۱۰ر۳۰ صبح ـ۳ـ۵ـ۷ و۹بعد ازظهر تلفن ۴۲۰۱۰

سینما رویال

پدران و پسران (دوبله بفارسی ـ سینما سکوپ) بـا شرکت ویتوریودسیکا ـ مارچلوماسترویانی شروع سانسها :۷ر۳۰ ـ۳ـ۵ـ ۷ و۹ بعد از ظهر تلفن ۶۸۲۰۶ بعدازظهر تلفن ۶۸۲۰۶

سینما رکس

دختر نمکزار(رنگی- دوبله‌بفارسی) باشرکت مارچلوماسترویانی ـایزابل کوری شروع :۱۰ صبح ـ۲ـ۴ ـ۶ و۸ بعداز ظهر ـتلفن۳۴۱۶۹

سینما رادیو سیتی

رقاصه مرموز ـ با شرکت آنیتا اکبرك ـ فیل‌کاری ـ شروع ۱۰ر۳۰ صبح ـ۲ر۳۰ ـ۵ـ۷ و ۹ بعد از الهر ـ تلفن ۴۳۳۲۰

سینما سعدی

هرگول وخدایان (دوبله بفارسی) رنگی باشرکت استیوریوز ـسیلوا کوشینا :شروع۱۰ر۳۰ صبح- ۲ر۳۰- ۴ر۳۰-۶ر۳۰و۸ر۳۰ بعد از ظهر تلفن ۳۶۴۶۸

سینما کریستال

دریاسالار کاناریس ـ باشرکت باراهوتبنك ـ او ـ هس ـ شروع : ۱۰ صبح -۲ ـ ۴ ـ ۶ و ۸ بعداز ظهر ـ تلفن ۳۷۶۷۵

سینما کارون

حمله چهار صد فیل (دوبله بفارسی) شروع: ۱۰ر۳۰ صبح- ۲ر۳۰- ۴ر۳۰- ۶ر۳۰ و ۸ر۳۰ بعداز ظهر ـ تلفن ۴۰۰۶۵

سینما متروپل

پدران و پسران (دوبله بفارسی ـ سینما سکوپ)باشرکت‌ویتوریودسیکا مارچلوماسترویانی شروع : ۱۱صبح ۳ـ۵ـ۷و۹ بعدازظهر تلفن ۳۹۴۱۰

سینما مولن‌روژ

دیکتاتور (دوبله بفارسی)باشرکت چارلی چاپلین- شروع: ۱۰ صبح- ۳ـ۵ـ۷ و۹ بعداز ظهر- تلفن ۳۸۷۶۵

سینما نیاگارا

دختر نمکزار(رنگی- دوبله‌بفارسی) باشرکت مارچلوماسترویانی‌ـایزابل کوری ـ شروع : ۱۰ر۳۰ صبح ـ ۲ر۳۰-۴ر۳۰-۶ر۳۰ و۸ر۳۰ بعداز ظهر تلفن ۶۵۳۰۷

سینما همای

خزانه‌چی (دوبله بفارسی) بـا شرکت: بالراج ساهانی ـ شروع : ۱۰صبح -۲ر۳۰- ۴ر۳۰ -۶ر۳۰ و ۸ر۳۰ بعد از ظهر ـ تلفن ۴۲۱۶۹

سینماهای درجه ۲

سینما پردیس

پسر سندباد ـ شروع : ۱۰ر۳۰ صبح ـ ۲ر۳۰ ـ ۴ر۳۰ ـ۶ر۳۰و ۸ر۳۰ بعدازظهر

سینما تاج

فاتح (رنگی- اسکوپ ـ دوبله بفارسی) باشرکت جون واین . شروع : ۱۰ر۳۰ صبح ۲ر۳۰ ـ ۴ر۳۰ ـ۶ر۳۰ و هشت و سه ربع بعداز ظهر ـ تلفن ۳۳۰۶۴ .

سینما سیلوانا

پنجره عشق (بزبان فارسی) ـ شروع ۲ر۳۰- ۴ر۳۰- ۶ر۳۰ و۸ر۳۰ بعد از ظهر ـتلفن ۳۳۷۷۷

سینما فری

جدال در آفتاب ـباشرکت :جنیفر جونس ـ گریگوری پك ـشروع : ۴ـ۶ر۳۰ ونه بعد از ظهر تلفن۳۷۸۹۳

سینما فردوسی

بیست هزار فرسنك زیر دریا ـ (رنگی ـ سینماسکوپ) با شرکت : کرك دوگلاس ـ جیمس ماسون ـ شروع ۱۰ صبح ـ۲ر۳۰ ـ۴ر۳۰ ـ ۶ر۳۰ و ۸ر۳۰ بعد از ظهر ـ تلفن ۳۵۷۸۴

سینما مشعل

بربادرفته ـ باشرکت کلارك‌گیبل ـ ویویان لی ـ شروع ۱۰ر۳۰ صبح- ۴ـ۸ بعد از ظهر تلفن ۳۳۸۲۶

سینما مراد

پسردریا (فیلم فارسی) باشرکت زندی ـ والا ـ تقدسی ـ شروع : ۲ر۳۰- ۴ر۳۰ ـ ۶ر۳۰ و ۸ر۳۰ بعداز ظهر ـ تلفن ۳۷۳۸۹

تآترها

تآتر آناهیتا (یوسف‌آباد)

اتللو باشرکت :آزرم ـاسکوئی ـ فرشید ـ بهرام ـبوتیمارـشروع ۸ بعداز ظهر تلفن ۸۳۰۱۴۸

تآتر تهران (سالن اول)

کمدی دکتر شهرما : باشرکت پرخنده ـهورین ـکاشانی ـوحدت بهرامی ـشروع ۸بعداز ظهر تلفن ۴۷۳۵۱

تآتر تهران (سالن دوم)

الیون :باشرکت :مهرداد مصفا اصدراد مصدق ـشروع ۸بعداز ظهر. جامعه باربد (دوبرنامه)

۱ـتابلوموزیکال‌حافظ-باشرکت‌ترانه- شمیدی ۲ـکمدی نیرنك جدید ـ با شرکت رخشانی ـزیلا ـ شروع : ۸بعد از ظهر ـتلفن ۳۲۲۶۵

آگهی مناقصه خرید کمد جای لباس

جمعیت شیروخورشید سرخ ایران تعداد دویست‌عدد کمد جای لباس طبق‌برك شرائط ومشخصات که‌در اداره تدارکات جمعیت موجود است ازطریق مناقصه خریداری مینماید.

داوطلبان میتوانند به‌اداره تدارکات مراجعه نموده پس‌از ملاحظه نمونه کمد برك شرائط ومشخصات رادریافت دارند وپیشنهادات خودرا درپاکت سربسته باقید عبارت(راجع‌بمناقصه ۲۰۰عدد کمد) تاآخروقت اداری (۸بعداز ظهر) روزشنبه ۱۱ر۲ر۳۸ بدبیرخانه جمعیت تسلیم‌ورسید دریافت نمایند.

پیشنهادهای واصله ساعت ۵بعدازظهر روز یکشنبه ۱۲ر۲ر۳۸ در کمیسیون نظارت مالی جمعیت بازوقرائت خواهد شد حضورپیشنهاد- دهندگان درجلسه آزاد است.

اداره تدارکات جمعیت مرکزی

۱ـ۲ آ ـ ۲۸۷۸

آگهی خرید دارو

شهرداری نیشابور ۸۰قلم داروی مورد احتیاج یکساله بیمارستان عطار نیشابور بشرح آگهی ۸۴ـ۲۸ر۱ر۳۸ ازطریق مناقصه خریداری مینماید.

کسانیکه مایل بشرکت درمناقصه باشند برای کسب اطلاعات بیشتری درنیشابور بشهرداری وبهداری ودرتهران باداره کل امـور شهرداری‌ها مراجعه وپس‌از کسب اطلاعات کافی ازنام ومقدار دارو پیشنهادخودرا تاآخروقت‌اداری روز ۱۴اردی‌بهشت ۳۸ درنیشابور بدفتر شهرداری ودرتهران باداره کل شهرداریها تسلیم نمایند.

۱ـ۳ آ ـ ۲۹۷۶ شهردار نیشابور ـافشار

هنرستان آزادموسیقی انوشیروان‌روحانی

پیانو ـ آکوردئون

خیابان‌شاه روبروی سینما نیاگارا بیست‌متری اول ـ تلفن ۴۳۳۹۸

۱ـ۲ آ ـ ۳۰۶۰

ماشین‌چمن‌تراش آلمانی

شرکت بازرگانی آریا محدودخیابان فردوسی شماره۱۲۹ آگهی مصور

آ ـ ۲۹۴۸

تلمبه فوگل اطریش درهمه اروپا مشهور است نماینده انحصاری شرکت سهامی تهران اروپ

۱ـ۲۰ آ ـ ۴۴۵۷۲

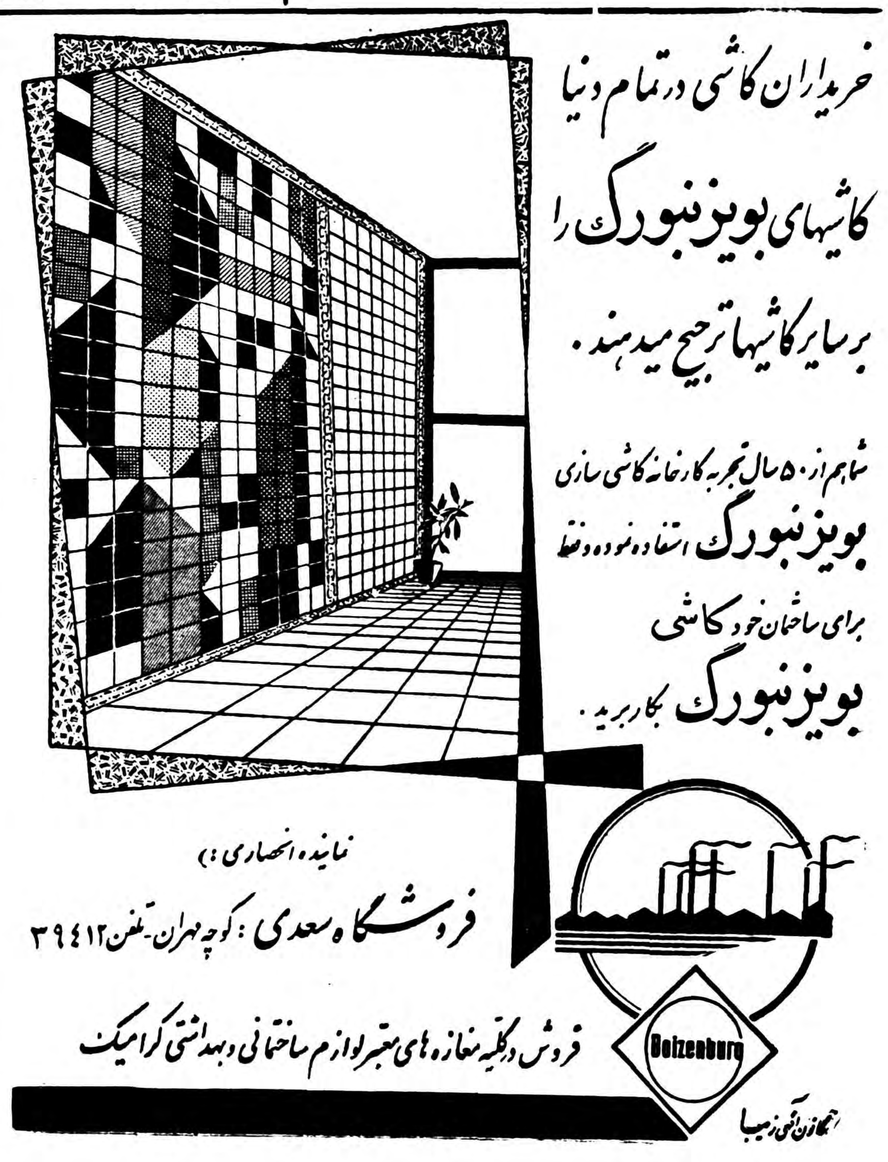

علمی و فنی

ششمین شماره سال دوم مجله علمی وفنی نشریه سازمان برنامه حاوی مقالات زیر:
۱ـ کشف تدریجی جهان بقلم آقای دنیس رئیس رادیوفیزیک پاریس
۲ـ زیاد کردن مدت بهره‌برداری کارخانه های قند و تاثیر آن در سود وزیان ـ بقلم آقای دکترنصراله وقار
۳ـ طرح ساختمان سد گرگان و اهمیت اقتصادی آن ازگزارش مهندسین مشاور «اتکو ـ افر»
۴ـ ضریب همبستگی بقلم آقای مهندس هوشنگ سروش
۵ـ پیری و اثرات آن در کار انسانی بقلم آقای دکتر یومگار ترجمه آقای مهندس ثابت‌قدم
۶ـ تاثیر زنبور عسل در گرده‌افشانی گلها و ازدیاد محصول میوه وبذر ترجمه از مجلات خارجی.
۷ـ اصول علمی تهیه گل حفاری ترجمه آقای مهندس قدیمی
۸ـ تصفیه شربت بوسیله تغییر دادن یون بقلم آقای مهندس باقر پور سید
۹ـ اتم و نیروی آن بقلم آقای مهندس موجدی
۱۰ـ آمار تولیدات صنعتی و کشاورزی جهان.
۱۱ـ تازه‌های فنی ایران
۱۲ـ تازه‌های فنی جهان
ازچاپ خارج شده طالبین میتوانند ازکتابخانه های ابن‌سینا و انتشارات نیل خریداری نمایند. شماره تلفن ۳۷۴۰۱
۱ـ۲ آ ـ ۲۹۹۲

آگهی مجمع فوق‌العاده

بدینوسیله باطلاع کلیه سهامداران شرکت سهامی اتوشاهپور خط ٤ میرساند که‌درروز ۲۱ر۲ر۳۸ ساعت ۱۵ دردفتر شرکت حضور بهم‌رسانند.
دستور جلسه
۱ـ مذاکره درخط مشی آینده شرکت وتصویب مصوبات جلسه ۱۷ر۱ر۳۷.
۲ـ تغییر وحذف بعضی ازمواد اساسنامه
۳ـ تعویض اختیارات برای واگذاری اموال شرکت به‌شرکت واحد
اتوبوسرانی
هیئت مدیره شرکت.
آ ـ ۲٦٤۹

تکالیف برنده مناقصه

۱ـ نصب موتور وپمپ بعهده برنده مناقصه است ۲ـ شروع بکار و آغاز بهره‌برداری ازچاه حداکثر یك‌ماه بعداز انعقاد قرارداد خواهد بود ۳ـ کلیه عملیات تاانجام قطعی نباید بیش‌از ۲ ماه بطول انجامد و مسئولیت هرنوع ضایعات فنی‌تامدت ٦ ماه ازتاریخ شروع بهره‌برداری بعهده برنده مناقصه است٤ـ کلیه هزینه انتقال وحمل ونقل‌ادوات و لوازم تاسرچاه بعهده شرکت کننده خواهد بود ۵ـ پیشنهاد دهنده‌ای برنده این‌مناقصه است که قیمت موتوروپمپ و هزینه نصب آنرا نسبت بدیگر پیشنهاد دهندگان ارزانتر پیشنهاد نماید ٦ـ این مناقصه دردو نوبت ششم و یازدهم اردیبهشت در روزنامه های اطلاعات و کیهان منتشر میشود چون‌شهرداری فرصت تمدید مناقصه‌راندارد
شهردار بروجن برجیان
آ ـ ۲٦٦۸

آگهی مربوط به‌انتخاب مدیرعامل وبازرس شرکت ودارندگان حق‌امضاء شرکت سهامی استاندارد الکتریك ایران که‌بشماره ٤۸۷۹ به‌ثبت رسیده وسرمایه آن هفت‌میلیون‌ریال تعیین شده

طبق نامه وارده مورخه ۱ر۲ر۳۸ شرکت سهامی استاندارد الکتریك ایران پیوست صورت‌جلسه مجمع عمومی عادی مورخه ۲۳ر۱ر۳۸ آقای بورخاردویزمان بسمت‌مدیرعامل‌شرکت بااختیارات مصرحه دراساسنامه برای مدت یکسال انتخاب شده ومشارالیه نامه‌ها واسناد شرکت رابه تنهائی وچکها وبروات رادونفراز پنج‌نفر آقایان بورخاردویزمان ،والتر ـ گوبا، هانس یوآخیم‌فن‌لودویك، کورت دنیگه ، بانو آنی‌آنتنبرینك امضاء خواهند نمود وآقای والترگوبا بسمت قائم مقام مدیر عامل‌شرکت انتخاب ودرغیاب مشارالیه دارای کلیه اختیارات مدیر عامل میباشد و آقای ابوالحسن دیبابرای مدت یکسال بسمت بازرس شرکت انتخاب گردیده است.
رئیس اداره ثبت شرکتها وعلائم تجارتی واختراعات ـ مهدی‌نراقی
آ ـ ۲٦٦۱

باطلاع کشاورزان وباغداران وگلکاران محترم میرساندکه

که مقدار کافی کود شیمیائی ازتی امونیوم سولفات سالپتر حاوی ۲٦ر. ازت امونیاکی ونیتراتی وآمونیوم سولفات حاوی ۲۱ر. ازت آمونیاکی بابهای مناسب برای فروش موجود است. طالبین بشرکت سهامی ارد خیابان فردوسی ـ کوچه کلوب مراجعه فرمایند. شماره‌تلفن ۳٤۷۷۰ ۱ـ۳ آ ـ ۲٤۸۹
شرکت سهامی‌ارد

مسابقه ورودی دانشکده پزشکی مشهد

دانشکده پزشکی مشهدبرای سال تحصیلی آینده بشکل خاص و بی‌سابقه ای‌دانشجو میپذیرد.
ترتیب پذیرش دانشجو جهت کنکور بابررسی صلاحیت تحصیلی واخلاقی داوطلب انجام خواهد گرفت.
داوطلبان قبلا نمونه برگ درخواست راکه‌برای کلیه دبیرستانهای کشور ارسال شده‌است تکمیل کرده وبدبیرخانه دانشکده ارسال میدارند(مدت قبول برگ درخواست که‌تااول فروردین ۳۸ معین شده‌بود تاآخر اردیبهشت ۳۸تمدید میشود) دانش‌آموزان سال ششم طبیعی یا ریاضی ازهمان دبیرستانی که‌درآن به‌تحصیل اشتغال دارند برگهای درخواست راخواهند فرستاد. درصورتی که‌داوطلب هم‌اکنون مشغول تحصیل نیست‌میتواندردرمحل‌سکونت‌خودبدبیرستان همان محل مراجعه نموده وبرابر نمونه برگ ثبت‌نام‌ورقه‌درخواست خودرا نوشته وبدانشکده بفرستد.
پس‌ازپایان مدت‌ثبت نام کمیسیون مخصوصی دردانشکده بسوابق تحصیلی واخلاقی داوطلب بااستفاده ازاطلاعاتی که‌از طرق مختلف برای شناسائی مشارالیه کسب کرده‌است رسیدگی مینماید و درصورت تشخیص صلاحیت مراتب درنیمه دوم مردادماه تلگرافا باطلاع داوطلب رسیده وجهت شرکت درکنکور بمشهد دعوت میشود.
مسابقه ورودی دراوایل شهریور انجام وازشرکت‌کنندگان‌واجد صلاحیت تعداد دانشجوی مورد احتیاج برگزیده میگردد.
رئیس دانشکده پزشکی مشهد ـ دکترسامیراد
۱ـ٤ آ ـ ۲۸۹۰

آگهی قبول مناقصه

شهرداری بروجن برای استخراج و استفاده از آب چاه عمیق شهر بروجن احتیاج به یکدستگاه پمپ چاه عمیق و موتور دیزل کامل باکلیه لوازم مربوطه دارد کهاز طریق مناقصه بشرح و شرایط زیر خریداری ویك چهارم قیمت‌آنرا نقداوبقیه قیمت‌رادر ظرف‌مدت ۱۸ماه باقساط متساوی ماهیانه پرداخت مینماید .
مشخصات موتور مورد نیاز
۱ـ پمپ بظرفیت ۱۲۰ متر مکعب درساعت (٦اینچ)
۲ـ ارتفاع مانومتری ٤۲ متر
۳ـ دور ۱٤۵۰ دور دردقیقه
که دستگاه پمپ‌بالا بایکدستگاه موتور دیزل اموام کوپله میگردد قدرت موتور ٤۰ اسب‌دور ۱۵۰۰دور دردقیقه. طریقه خنك کننده بوسیله رادیاتور که‌در موقعیکه پمپ کار میکندآب راازعمق ۲۵ متری بالا بکشد.
شرایط قبول مناقصه
۱ـ پیشنهاد دهندگان باید قبلا مبلغ پانزده هزار ریال وجه نقد بعنوان سپرده بصندوق اداره کل امورشهرداریها در تهران تسلیم و قبض رسید دریافت دارند.
۲ـ پیشنهاد دهندگان باید پیشنهاد خودرا منتهی تاآخر وقت‌اداری روزشنبه ۲۵ اردیبهشت ۳۸بدفتر دایره فنی‌اداره کل امورشهرداریها درتهران تسلیم ورسید بگیرند. پیشنهادات واصله روز پنجشنبه۳۰ر۲ر۳۸ بازومورد رسیدگی قرار خواهد گرفت و چنانچه برنده مناقصه ده روز پس‌از ابلاغ امور شهرداریها حاضر بعقدقرارداد نشودسپرده اوبنفع دولت ضبط وبانفردوم قرارداد منعقد میگردد.
۳ـ اداره امور شهرداریها دررد‌ویا قبول کلیه پیشنهادات واصله مختار است .
٤ـ هرگونه عوارض و مالیات و حق‌الدرج آگهی بعهده برنده مناقصه است .
۵ـ به پیشنهادات فاقد سپرده و مشروط و مبهم ترتیب اثر داده نخواهد شد.

آگهی خراب‌کردن عمارت قدیمی

انستیتوپاستور ایران درنظر داردساختمان قدیمی خودرا خزانه‌و خاك و مصالح‌زائد آنرا بخارج‌حمل نماید ازاشخاصیکه دراین امور بصیرت دارند دعوت‌میشود که‌بنای مذکور راازنزدیك ملاحظه ومبهس باتوجه بشرایط‌زیر پیشنهاد خودرا تاساعت ۹صبح روزشنبه هیجدهم اردیبهشت ماه ۱۳۳۸بدفتر انستیتو پاستور واقع درخیابان‌پاستور تسلیم ورسیددریافت نمایند.
۱ـ پیشنهاد دهنده‌باید حداقل‌قیمتی که‌میتواند بناراخراب‌وخاك‌و کلیه مصالح آنراهمانروزاز محوطه انستیتو پاستور خارج نماید (بادر نظر گرفتن اینکه کلیه مصالحیکه بعداز خراب‌کردن بنا بدست می‌آید متعلق باواست)تعیین نماید.
۲ـ پیشنهاد دهنده بایددر پیشنهاد خود صریحا تعیین کندچه مدت میتواند ساختمان راخراب وکلیه خاك و مصالح آنرابخارج حمل وجای بنارا مسطح تحویل نماید (برای جلوگیری ازگردوخاك خراب کردن وحمل بایدبا‌آب که انستیتو پاستور در اختیار پیمانکار میگذارد انجام شود).
۳ـ پی‌های زیرزمین ساختمان فقط تا٦۰ سانتی‌متر پائین‌تر ازکف زمین برداشته میشودوبقیه زیرزمین هابایدباخاك پرشود.
٤ـ پیشنهاد دهنده باید مبلغ بیست هزار ریال‌برای حسن انجام کار بحساب ۱۰۳۲ انستیتو پاستور ببانك ملی‌ایران شعبه فردوسی پرداخت ویاتضمین بانکی‌بهمین مبلغ‌ارائه وتسلیم نماید.
۵ـ پیمانکار درموقع عقد قرارداد بایدتعهد نمایدکه اقلا پنج کامیون وتعداد کافی‌کارگر برای خراب‌کردن وحمل خاك هرروز حاضر و مشغول کار نماید.
٦ـ برای هرروز تاخیر منعقده درقرارداد پیمانکار باید روزی دوهزار ریال بعنوان جریمه تاخیر بانستیتو پاستوربپردازد.
۷ـ حضوربپیشنهاد دهندگان درجلسه قرائت پیشنهادات آزاد و انستیتو پاستور دررد‌یاقبول یك‌یاکلیه پیشنهادات مختاراست وچنانچه حائز حداقل‌ازعقد قرارداد عدول نماید بیست‌هزارریال سپرده اوضبط خواهد شد.
رئیس انستیتو پاستور ـ دکتربالتازار
۱ـ۲ آ ـ ۳۰۵٦

تعمیرگاه آلومیان

تعمیرگاه آلومیان جهت تعمیر انواع ـ یخچال ،کولر ،ماشین لباسشوئی و غیره بزودی افتتاح میشود.
نشانی دروازه دولت .محوطه پمپ بنزین‌تلفن ۳۰۲۳٦۰

آگهی مناقصه ازطرف شهرداری تهران

شهرداری تهران تعداد دوهزار و سیصد عددتابلوی آهنی مخصوص علائم راهنمائی ورانندگی را با پایه و رنك آمیزی و نوشتن خطوط متن‌تابلو ازطریق مناقصه خریداری مینماید.
۱ـ داوطلبان فروش میبایستی قبلا باداره کارپردازی شهرداری مراجعه و پس‌از دریافت برك مشخصات پیشنهادات خودراتا ساعت ۱۰ صبح روز۲۵ر۲ر۳۸ بصندوق‌آگهی مناقصه تسلیم دارند.
۲ـ پیشنهاد دهندگان میبایستی قبلا مبلغ ششهزار ریال‌وجه نقد بصندوق اداره‌کل درآمدشهرداری پرداخت و قبض‌رسید آنرا ضمیمه پیشنهاد خود بنمایند (پیشنهادات واصله درساعت ۱۱ صبح‌همانروز بازوخوانده خواهد شد).
۳ـ به‌پیشنهاداتیکه فاقد قبض سپرده و مشروط باشد ویا اینکه دیرتراز موعدمقرر درآگهی برسد بهیچوجه ترتیب اثرداده‌نخواهد شد.
٤ـ حضور پیشنهاد دهندگان درجلسه مناقصه آزاد بوده و شهرداری تهران دررد‌وقبول یك‌ویاکلیه پیشنهادات‌واصله آزادخواهد بود .
۵ـ چنانچه برنده مناقصه پس‌از ابلاغ کتبی شهرداری تامدت پنج روز برای تنظیم پیمان‌حاضر نشود سپرده‌اش بسود شهرداری تهران ضبط خواهد گردید.
٦ـ مدت تحویل تعداد تابلوی موردمناقصه حداکثر دوماه پس‌از امضاء ومبادله‌پیمان خواهدبود.
۷ـ هزینه آگهی تاماخذ یکصدهزار ریال معامله صدی دو ودر صورت تجاوز ازمبلغ مزبور نسبت‌بمازاد صدی یك احتساب وازبرنده مناقصه وصول خواهدگردید.
۸ـ مالیات و عوارض برابربا مقررات بعهده‌برنده مناقصه خواهدبود .
شهردار تهران
آ ـ ۳۰۲٦

آب نهر کرج از اول خرداد قطع میشود

از اول خرداد فقط کسانی میتوانند از آب کرج استفاده کنند که مشترك آب لوله‌کشی باشند

بانصب لوله دوم کرج کلیه آب سهمی تهران تحویل تصفیه خانه آب تهران خواهد شد ـ کسانی‌که درمناطق لوله‌کشی انشعاب ندارند باید از شیرهای عمومی استفاده کنند ـ وضع شهرداری و خانه‌های خارج شهر

امروز آقای مهندس روحانی مدیر کل سازمان آب تهران درمورد قطع آب نهر کرج بخبرنگارما گفت که عملیات نصب لوله دوم تا آخر ماه جاری خاتمه می‌یابد وبقیه آب رودخانه کرج که سهمی آب شهر تهران است بالوله دوم برای مصرف مشترکین سازمان آب به تصفیه خانه منتقل میشود.

کوشش ما این بود که تا اواخر اردیبهشت نصب لوله دوم تمام شود تا از اواسط خرداد که مصرف آب روبازدیاد است آب مورد احتیاج ۷۵ هزار مستقل شهر تهران تامین شود. درسال قبل مصرف تابستان ساعتی ۵۰۰۰ مترمکعب بود ودرسال جاری این مقدار به ۷۵۰۰ مترمکعب میرسد حق آبه شهرداری از نهر کرج هم در همین حدود است تولی اگر آبی اضافه بر این مقدار وجود داشته باشد سازمان آب درنزدیکی تهران آنرا از لوله به نهر کرج سرازیر میکند والاامکان تحویل سهمی ازحق آبه به شهرداری تهران وجود ندارد

مدیر کل آب درمورد مستقلاتی که درحد فعلی شهر از آب نهر کرج محروم میشوند اظهار داشت طبق آماری که ما داریم بطور متوسط فقط ۵ درصد مستقلات در مناطق انشعابی سازمان آب هنوز مشترك مانیستند. این ۵ درصد هم روی‌تعلل و کوتاهی که از طرف خود آنها سرزده ممکن است دچار مشکلاتی بشوند معهذا ماحاضریم که باین مستقلات هم با سرعت ممکن انشعاب بدهیم واگر هم تاخیری داشته باشد بناچار باید این مستقلات برای تهیه آب آشامیدنی از شیرهای عمومی استفاده کنند والا چاره دیگری وجود ندارد.

یك مقام مطلع دیگر درمورد آب ومشکلاتی که شهرداری تهران در صورت قطع آب نهر کرج با آن مواجه خواهد شد بخبر نگار ما گفت: این مشکل درحال حاضر قابل حل است زیرا درمناطق خارج ازشهر شهرداری تهران حتما تعهد تامین آب ندارد واگر هم تعهدی داشته باشد باید از چاه‌های عمیق فعلی که درنقاطی مثل میدان فوزیه و فردوسی وزایشگاه ونواب ونظایر آن دارد استفاده کنند واز طرفی اگر شهرداری تهران فورا اقدام کند میتواند از قنوات بهارستان ـ سردار ـ نظامیه ـ محمد علی پامناری ـ کریم آباد وکوثر و برای شش ماه دیگر هم از قنات حاج‌علیرضا استفاده کند وبا پمپ یاوسائل‌عادی آب به نهرهای منشعب از نهر کرج سرازیر کند تا آب مناطق بی‌آب تامین شود.

خبرنگارما اطلاع میدهد سازمان آب تهران مصمم است که برای تامین آب مصرفی تابستان تهران آب نهر کرج راقطع کند. در سازمان آب پیش بینی میشود که حق آبه رودخانه کرج احتمالا کمی زیادتر از مصرف شهر تهران خواهد بود و درآن صورت آب اضافی را در نزدیکی تهران به نهر کرج سرازیر خواهند کرد نه از بیلقان زیرا درآن صورت مقداری از آب درمسیر جاده کرج بمصارف غیر ضروری میرسد.

ایران حق ترانزیت برای ایتالیا

بقیه از صفحه اول

واز انعقاد این پیمان ومبادله آن از صمیم قلب خشنود وسپاسگزار میباشند.

جناب آقای سفیر کبیر زحماتی که جنابعالی در باب انعقاد این عهدنامه تحمل فرموده‌اید موجب کمال قدر دانی امت ومن‌بنوبت خود تشکر میکنم.

آرزوی اینجانب اینست که این روابط درتمام‌شئون امتیاز اقتصادی وبازرگانی یا فرهنگی وسیاسی روز افزون باشدودولت ودوکشور ایران وایتالیا در سایه لیاقت و تدبیر سران بزرگوار ورجال کاردان هرروز گامی بسوی ترقی وتعالی پیش نهند وهمواره قرین سعادت و رفاه باشند.

پس از پایان بیانات آقای حکمت، سفیر ایطالیا نیز ضمن بیاناتی از امضای قرارداد اظهار خوشوقتی نمود.

خلاصه قرارداد

قرارداد بازرگانی و اقامت و دریا نوردی که بین دولت شاهنشاهی ایران ودولت ایتالیا که امروز اسناد آن درو زارت امور خارجه امضاء ومبادله شد مشتمل بریك مقدمه و سی ماده ویك نامه ضمیمه و نامه های متبادله بین وزارت امور خارجه و سفارت ایتالیا است واینك خلاصه‌ای از قسمت‌های مهم آن از نظرخوانندگان می گذرد.

دراین قرارداد باتباع طرفین اجازه داده شده بارعایت قوانین انتظامی و نظم عمومی ودفاع ملی در خاك یکدیگر اقامت نموده وازحمایت وامنیت نسبت به شخص واموال ومنافع برخوردار شوند.

اتباع هریك از طرفین ازلحاظ مالکیت واجاره اموال منقول و غیر منقول و تحصیل و واگذاری آن دارای همان حقوق اتباع دول کاملة الوداد هستند واز لحاظ حمایت قانونی وقضائی شخص واموال و حقوق از مزایای اتباع داخلی برخوردار می باشند.

بموجب این قرار داد کالا هائی که بین دو کشور صادر یا وارد می‌شود از لحاظ پرداخت حقوق و عوارض گمرکی از مقررات دول کاملة الوداد استفاده خواهد کرد.

طرفین تعهد کرده اند که مانعی دربازرگانی دوکشور ایجاد ننمایند مگر برای مصالح عمومی وموارد مخصوصی که آنهم باید در مورد سایر کشور هائیز اجرا بشود.

دراین مورد هم مقررات دول کاملة الوداد رعایت خواهد شد.

گواهینامه های مبداء از طرف اطاق بازرگانی و صنعتی صادر کننده یا ازطرف هر سازمان وجمعیتی که مورد قبول کشور مقصد باشد یا از طرف اداره گمرك مبداء در داخل کشور و یا در مرز صادر خواهد شد.

هریك از طرفین میتوانند گواهی نامه تجزیه از آزمایشگاههائی که رسما معرفی شده‌اند بعنوان اینکه محصولات طبیعی یا مصنوعی کشور صادر کننده با مقررات قانونی کشور وارد کننده تطبیق می‌کند مطالبه نمایند.

طرفین آزادی ترانزیت را برای اشخاص وکالا ووسائط نقلیه و در طرق ارتباطی قلمرو خود بیکدیگر اعطا می‌کنند وکالاهای طرفین در خاك یکدیگر از حقوق ترانزیت معاف است.

راجع به حمایت متقابل گواهینامه های ثبت اختراعات وسطوره ها و نمونه های صنعتی وعلائم تجارتی و صنعتی واسامی وعناوین صنعتی و مالکیت ادبی وهنری طرفین مقررات قرار داد های چند جانبه که بامضای آنها رسیده وراجع باین موارد می باشد اجرا خواهند نمود. طرفین در اسرع وقت برای انعقاد چند موافقت نامه اختصاصی وارد مذاکره خواهند شد تاحداکثر تساوی رفتار رانسبت بکارگران هریك از دو کشور تامین نمایند.

این قرار داد برای مدت پنجسال دارای اعتبار بوده ودر صورتی که شش ماه قبل از انقضاء رسما فسخ آن از طرف یکی از طرفین ابلاغ نشود برای مدت یکسال تمدید خواهد شد وبعد از آن مدت هرآن می‌توان آنرا فسخ کرد.

دراین قرار داد ایران وایتالیا تصمیم گرفته‌اند مذاکراتی برای انعقاد موافقت نامه گمرکی بر اساس معامله متقابله برای تسهیلات تعرفه های جهت ورود کالا بکشور یکدیگر بعمل آورند.

این قرار داد که در ششم بهمن ۱۳۳۳ تصویب شده بود در تاریخ بیست‌و هفتم آذر ماه ۱۳۳۷ بتوشیح ملوکانه رسید وامروز بامضاء نهائی رسید واز یك ماه دیگر بموقع اجرا گذارده خواهد شد.

دبیر دوم سفارت چکسلواکی در تهران

بقیه از صفحه اول

کرده است. سخنگوی وزارت خارجه انگلیس اظهار داشت: باین دیپلمات از طرف وزارت کشور انگلیس اجازه سه ماه توقف در انگلستان داده شده است.

خبرنگار سیاسی ما امروز کسب اطلاع نمود که آقای «یان مایر» سه سال قبل به سمت دبیر دوم سفارت چکسلواکی در تهران منصوب شد و برای احراز این سمت با همسر و دو فرزند خود عازم تهران گردید. «یان مایر» از دیپلماتهای مورد اطمینان وزارت خارجه چکسلواکی بوده و قبل از ماموریت بایران معاون یکی از ادارات مهم این وزارت خانه بوده است قنها پست سیاسی که باستثنای ایران یان مایر در خارج از کشور خودبرعهده داشته دبیر سومی سفارت چکسلواکی در بیروت بوده است.

یان مایر دکتر در حقوق سیاسی می باشد. پنجاه سال دارد، در زمان جنك یکی ازبرجسته ترین جنگجویان آزاد بوده و دو سال علیه قوای نازی جنگیده و سپس مدتی بانگلستان رفته است بزبانهای فرانسه وانگلیسی احاطه کامل داشته وهمسر او نیز زبان انگلیسی راتکلم می نماید.

چندی قبل دکتر مایر برای ماموریت جدید به پراك فرا خوانده شدو روز شنبه با هواپیمای ارفرانس به پاریس عزیمت نمود تا از آنجا عازم پراك گردد. ولی در پاریس پس از ملاقات با کنسول انگلیس در فرود گاه اورلی بایك فروند هواپیمای مسافربری انگلیسی باتفاق همسر و دوکودك خود عازم لندن گشت. گفته میشود وزارت خارجه بریتانیا قبلا از تقاضای پناهندگی دکتر یان مایر آگاه بود وبهمین علت از کنسول خوددر پاریس خواسته است ترتیب مسافرت اورا به لندن فراهم سازد.

مقامات سفارت چکسلواکی در تهران هنوز در باره پناهندگی دکتر مایر به بریتانیا اظهاری نمی کنند وبدون شك باتوجه باعتمادی که وزارت خارجه چکسلواکی به این دیپلمات داشت از فرار او متعجب خواهد شد.

بررسی قانون انجمن شهر

جلسه عمومی شورای خواستاران انجمن شهر تهران دیشب بریاست آقای ملکپور وباحضور عده‌ای از معتمدین محلات تهران تشکیل گردید.

پس از اظهار سپاسگزاری نسبت باوامر شاهانه مبنی برتشکیل انجمن شهر پنج نفر انتخاب شدند که مواد قانون انجمن شهرو امطالعه کنند ونظرات خودرا برای اینکه مورد توجه مجلس قرارگیرد باطلاع مجلس شورای ملی برسانند.

اعلیحضرت همایونی

بقیه ازصفحه اول

اعلیحضرت همایونی بدون اطلاع قبلی پیاده از کاخ استانداری به بیمارستان نمازی تشریف فرماشدند آقای نخست وزیر، چند تن از اعضای هیئت دولت وسایر ملتزمین افتخار حضور داشتند و رمسیر شاهنشاه انبوه مردم شیراز اجتماع کرده ونسبت باعلیحضرت ابراز احساسات شدید میکردند ذات ملوکانه بدون هیچگونه تشریفاتی به بیمارستان نمازی قدم نهادند و از قسمتهای مختلف این موسسه بزرك بهداشتی بازدید بعمل آوردند ودر هر قسمت توضیحات لازم از طرف متصدیان مربوطه بعرض میرسید اعلیحضرت پیرامون انجام اصلاحات لازم در قسمتهای مختلف بیمارستان دستوراتی به شهردار شیراز صادر فرمودند. بازدید شاهنشاه از بیمارستان نمازی تا ساعت دوازده ویانزده دقیقه بطول انجامید ودر این ساعت اعلیحضرت بکاخ استانداری مراجعت فرمودند ذات ملوکانه روز گذشته ناهار را در استانداری فارس صرف کردند.

شروع جشن ورزشی

چهارساعت بعد از ظهر روز گذشته برنامه جشن ورزشی و پیشاهنگی جوانان فارس در پیشگاه مبارك شاهنشاه در استادیوم ورزشی حافظیه شیراز برگزار گردید از ساعت دو بعد از ظهر چندین هزار نفر از مردم شیراز، دانش آموزان پیشاهنگان وورزشکاران سرتاسر استادیوم ورزشی را اشغال کرده بودند تمام دانش آموزان، پیشاهنگان وورزشکاران بترتیب در محلهای تعیین شده مستقر گردیدند. ساعت چهار بعد از ظهر شاهنشاه درمیان غریو هلهله وابراز احساسات شدید دانش آموزان، ورزشکاران و پیشاهنگان که فضای استادیوم را بلرزه در آورده بود به استادیوم حافظیه نزول اجلال فرمودند، با تشریف فرمائی شاهنشاه باستادیوم موزیك سلام شاهنشاهی نواخت و گارد احترام مراسم احترامات نظامی را انجام داد شاهنشاه از برابر صف روسای پیشاهنگی استان فارس و اعضای شورای ورزشی بانوان عبور کردند ومراسم معرفی آنان بوسیله آقای رام استاندار فارس انجام گرفت.

سپس اعلیحضرت همایونی از نمایشگاه کارهای دستی و کشاورزی پیشاهنگان که در شش غرفه بطرز زیبائی قرار گرفته بود بازدید نمودند که در هر غرفه توضیحات لازم بعرض رسید ذات ملوکانه پس از بازدید کارهای دستی و کشاورزی پیشاهنگان بجایگاه مخصوص تشریف فرما شدند هنگامیکه شاهنشاه درجایگاه مخصوص قرار گرفتند فریاد شادی وهورای مردم در فضای استادیوم بزرك ورزشی طنین انداز شد و مراسم برگزاری جشن ورزشی آغاز گردید.

چگونگی مراسم جشن ورزشی

ابتدا پرچم ورزشی در میدان بزرك استادیوم بوسیله ورزشکاران باهنزار درآمد وسپس سرود ملی بوسیله پیشاهنگان ودانش آموزان خوانده شد آنگاه مشعل بزرك میدان بوسیله سی نفر از ورزشکاران فارس روشن گردید این عده در حالیکه حامل مشعل فروزان بودند مسافت شصت کیلومتری بین تخت جمشید واستادیوم حافظیه شیراز را بطور دو وامدادی که هر یك دو کیلومتر دویدند پیمودند وبا مشعل فروزانی که از تخت جمشید بوسیله این سی نفر ورزشکار به استادیوم حافظیه حمل شده بود مشعل بزرك میدان را روشن کردند پس از روشن شدن مشعل ابتدا آقای رام استاندار فارس وسپس رئیس سازمان تربیت بدنی استان بحضور شاهنشاه خیر مقدم عرض کرده وگزارش کار های ورزشی استان را باستحضار شاهنشاه رسانیدند. آنگاه مراسم رژه دستجات مختلف ورزشکاران پسر و دختر، پیشاهنگان دانش آموزان و ورزشکاران از برابر اعلیحضرت همایونی انجام شد پس از آن بترتیب مسابقه دو صد متر، حرکات دسته جمعی ۶۵۰ نفر پسران دانش آموز دبستانها، مسابقه دو ۸۰ متر دختران

بقیه در صفحه نوزدهم

سخنگوی نیروی هوائی انگلستان اعلام کرد:

ممکنست هواپیمای انگلیسی در ارمنستان فرود آمده باشد

دنباله خبرهای خارجی

نیکوسیا ـ یونایتدپرس ـ جستجو برای یافتن هواپیمای انگلیسی که چهارروز پیش مفقود شده است ادامه دارد وامروز میدان جستجو بمرزهای شوروی نزدیکتر شد.

آخرین باری که باین هواپیما تماس گرفته شد درناحیه شرقی ترکیه بود.

این ناحیه همانجاست که درزمستان گذشته شورویها یك هواپیمای باری آمریکا راواژگون ساختند. سخنگوی نیروی هوائی سلطنتی درنیکوسیا اظهار داشت که ممکن است شورویها این هواپیما را وادار بفرود آمدن در ارمنستان کرده باشند. هواپیمای چهارموتوره انگلیسی روز ۵ شنبه گذشته از آنکارا بسوی استرالیا رهسپار گردید. قرار بود این هواپیما ازیك جاده هوائی باریك در مرز ایران وترکیه بسوی بحرین درخلیج فارس برود و پس از اقامت کوتاهی دراین جزیره بسوی استرالیا حرکت کند. درحال حاضر ازطرف چهارکشور، آمریکا، ایران بریتانیا وترکیه درهزاران کیلومتر برای یافتن هواپیما فعالیت میشود، درحالی‌که جستجو برای یافتن هواپیما ادامه دارد ایران به پرواز ۹ شش هواپیمای جت شوروی درمرز گیلان وآذربایجان اعتراض کرده است. به خلبانانی که از دالان هوائی مرزی ایران وترکیه رد میشوند دستور داده شده است که بهیچوجه ازدالان مزبور منحرف نگردند.

ولی مقامات هوائی اظهار میدارند که اشتباه کوچکی ممکن است هواپیما را بداخل شبکه دفاع هوائی شوروی وارد نماید. کوههای منطقه مرزی که هواپیما برفراز آن پرواز میکرده است کوهستانی وارتفاعی برابر ۵ هزار متر دارد. ازاینرو منطقه ای که باید مورد جستجو قرارگیرد بسیار صعب‌العبور میباشد. هواپیماها باید برفراز قلل کوهها پرواز کنند و یکی ازخلبانانی که دیروز مدت ۹ ساعت برای یافتن هواپیمای مفقود پرواز کرده است اظهار داشت مشاهده وبازرسی دره‌های عمیق از ارتفاعات زیاد کار بسیار دشواری است.

با این هواپیما که متعلق بیك شرکت باربری است آخرین بار برفراز شهر «موس» درترکیه تماس وجود داشته است. موس دریکصد وشصت کیلو متری مرز شوروی است. میبایستی با این هواپیما یکبار نیز برفراز شهروان تماس برقرار میشد ولی این تماس گرفته نشده است. سخنگوی وزارت امورخارجه درلندن اظهار داشت که مسکو اطلاع داده است ازهواپیمای مفقود اطلاعی ندارد. به خویشاوندان سرنشینان هواپیما اطلاع داده شده است که شانس زنده بودن آنها بسیار کم است. خلبان هواپیما بریجر بوده که ۴۶ سال داشته است. وی سابقا ازخلبانان نیروی هوائی سلطنتی بوده است ودر طی جنك گذشته درنبردهای هوائی برفراز آلمان مجروح گردیده بود.

کوشش هواپیماهای ایران

آخر وقت امروز خبرنگار ما در مورد جستجوی هواپیمای گمشده انگلیسی از طرف نیروی هوائی ایران، واینکه آیا جستجو تاکنون به نتیجه رسیده یاخیر با تیمسار سرتیپ خاتمی فرمانده نیروی هوائی تماس گرفت.

تیمسار خاتمی اظهار داشت هشت فروند هواپیمای اکتشافی وتجسسی نیروی هوائی که مرکب از شش فروند هاروارد ودو فروند داکوتا میباشند همچنان در جستجوی هواپیمای گمشده هستند ولی تاکنون اثری از آن بدست نیاورده‌اند وبهمین جهت تصور نمیرود که هواپیما در خاك ایران فرود آمده ویا سقوط کرده باشد.

فرمانده نیروی هوائی اضافه کرد که معذلك این جستجو ادامه دارد تا در این مورد یقین قطعی حاصل شود.

رئیس جمهور جدید چین کمونیست

بقیه از صفحه اول

مائوتسه‌تونك
رئیس جمهور سابق

مادام (سون‌یات سون)
معاون رئیس جمهوری

آنها کسان دیگری وجود نداشته‌اند وباتفاق آراء از طرف ۱۰۳۰ نفر نمایندگان کنگره چین (پارلمان چین) انتخاب گردیدند.

(لیوشائوچی) معاون اول دبیر اول حزب کمونیست چین میباشد وانتخاب وی بدان معنی است که در صورت فوت (مائوتسه‌تونك) وی جانشین وی خواهد گشت.

انتخاب (لیوشائوچی) موجب تعجب محافل غربی گردیده است ـ زیرا محافل مزبور انتظار داشتند که (چوته) بدین مقام انتخاب گردد. (چوته) ۷۲ سال دارد واز همکاران نزدیك مائوتسه‌تونك میباشد.

تصمیم مائو

مائوتسه‌تونك که اولین رئیس‌جمهور چین کمونیست میباشد در دسامبر گذشته تصمیم گرفت که از سمت ریاست جمهوری کناره گیری کند. لکن وی پستی را که از حیث قدرت نسبت به ریاست‌جمهوری برتری دارد، یعنی ریاست حزب کمونیست چین را همچنان برعهده خواهد داشت.

مائوتسه‌تونك مدت ۲۴ سال است که این پست را دارد.

لیوشائوچی ۵۴ سال بیشتر ندارد وبعنوان مرد شماره ۲ چین مشهور است.

وی همچنین معاون اول دبیر کل کمیته مرکزی حزب میباشد ورئیس هیئت رئیسه کنگره خلق چین میباشد.

با انتخابات جدید چوته که معاون مائوتسه‌تونك بوده است دیگر این سمت را نخواهد داشت.

لیوشائوچی کیست

خبرگزاری فرانسه خبر میدهد «لیوشائوچی» که امروز بریاست جمهوری چین کمونیست انتخاب شد در یك خانواده روستائی متولد شده است.

لیوشائوچی بطور معجزه آسائی از دست نیروهای چانگای‌شك بمسکو فرار کرد وپس از آنکه در سال ۱۹۳۱ به چین بازگشت بسرعت مراحل ترقی را پیمود ودرسال ۱۹۳۳ بعضویت پولیت بورو انتخاب گردید.

پس از پایان جنگ لیوشائوچی درردیف یکی از رهبران برجسته ورئیم جدید چین درآمد ومدتی عضویت کمیته دائمی سازمان اجرائیه مجمع ملی را داشت.

لیوشائوچی بسمت معاونت ریاست جمهوری برگزیده شد.

وی بزرگترین تئوریسین حزب کمونیست چین بشمار میرود.

لیوشائوچی درسال ۱۸۹۸ متولد شده وبرخلاف بعضی از رهبران چین کمونیست شهرت فراوان نداشته است گواینکه مرد شماره دو در حزب بشمار میرفته است.

لیوشائوچی در سال ۱۹۴۱ بسمت دبیری اداره مرکزی حزب منصوب شد واز سال ۱۹۴۳ ببعد بامائوتسه تونگ مستقیما همکاری میکرد.

درسال ۱۹۵۶ در هشتمین کنگره

کاشف سقوط کرد

واشنگتن ـ یونایتدپرس ـ سخنگوی وزارت دفاع امریکا اعلام کرد که ماه مصنوعی کاشف دوم پس از آنکه مدت دوهفته در مدار خود میچرخید، وارد جو زمین شد و سوخت. وزن این ماه مصنوعی ۵۰ کیلوگرم بوده است سخنگوی مزبور گفت نمیداند که ماه مصنوعی کی واز چه ناحیه‌ای وارد جو زمین شده است ماه مصنوعی مزبور بوسیله یك موشك تور بفضا پرتاب شده بود.

امریکا به جمهوری متحده عرب گندم میدهد

قاهره ـ رادیو بغداد ـ مقامات جمهوری متحده عرب در قاهره اطلاع دادند که یك کشتی امریکائی حامل گندم دراسکندریه پهلو گرفت.

این کشتی ده‌هزار تن گندم امریکائی برای مصر آورده است. گندم مزبور بموجب قراردادی که‌در دسامبر گذشته بین دو کشور امریکا ومصر بسته شد از طرف امریکا برای مردم مصر فرستاده شده است.

پیش آگهی ازطرف اداره کل درآمد شهرداری

۱ـ آقای صالحی مازندرانی مالك پلاك شماره ۱۴۳ ر ۶۹۳۳ بخش ۲ مجهول المکان ر ۲۲۸۶۳ ریال
۲ـ آقای فیض اله عماد مالك پلاك شماره ۲۰۹ ر ۶۹۳۳ بخش ۲ مجهول المکان ر ۲۲۶۳۸ ریال
۳ـ آقای عبدالحمید مقدم مالك پلاك شماره ۸۲ بخش ۱۱ مجهول المکان ۳۷۵۰۰۰ ریال
۴ـ آقای طاهر ویردی اعظمی مالك پلاك شماره ۲۱۷ ر ۶۹۳۳ بخش ۲ مجهول المکان ۲۲۸۶۳ ریال
۵ـ بانو صدیقه تقی زاده مالك پلاك شماره ۱۲۷ ر ۲۳۵ ر ۲۵ بخش ۱۱ مجهول المکان ۱۱۸۴۲۵ ریال
۶ـ آقای حسین روحانی لردکانی مالك پلاك شماره ۸۲ بخش ۲ مجهول المکان ۷۵۰۰۰۰ ریال
۷ـ بانو زهرا عزیزی مالك پلاك شماره ۶۹۴۰ بخش ۲ مجهول المکان ر ۱۳۲۰۶۲ ریال
۸ـ بانو مریم تفرشی فرزند عبدالخالق مالك پلاك شماره ۲۱۰ ر ۶۹۳۳ بخش ۲ مجهول المکان ر ۲۲۸۶۳ ریال

باین اداره بدهی دارند شایسته است تامدت ده روز باداره کل درآمد دایر وصول بقایا مراجعه و مبلغ مزبور را پرداخت فرمائید در صورتیکه اعتراض داشته باشند میتوانند از تاریخ نشر آگهی سوم تا مدت یکماه اعتراض خودرا کتبا تسلیم دفتر این اداره نمائید ودر صورت انقضا عمدت و عدم وصول اعتراض رقم مزبور قطعی تلقی وباعتراض بعدی ترتیب اثر داده نخواهد شد.

آ ـ ۳۰۲۸ — مدیر کل درآمد شهرداری تهران ـ قائم مقامی

خانواده های عبقری ـ جابری ـ کاتوزیان ـ رضوی ـ محمدزاده بهشتی ـ هاشمی بانهایت تاسف درگذشت ناگهانی مرحوم **حاجی خان عبقری (اعتماد)** را باطلاع دوستان وآشنایان می رساند مجلس ختم مردانه ازساعت ۱۹ الی ۱۱ روز چهارشنبه ۸ اردی بهشت ماه در مسجد هدایت واقع در خیابان اسلامبول برقرار است.

مهندس حسین عبقری ـ محمود جابری ـ عبدالحسین کاتوزیان ـ رضوی ـ حاج ابوالقاسم محمدزاده ـ تقی بهشتی جلیل هاشمی جمارانی. ۲ـ۳ — آ ـ ۲۶۳۵

آگهی‌های تسلیت

افسران ودرجه‌داران وسربازان گردان یکم هنگ آموزش دژبان مصیبت وارده را حضور سرکار سرهنگ ستاد معین‌زاده فرماندهی محبوب هنگ تسلیت عرض وبقای عمر وسلامتی آنسرور ارجمند را از درگاه احدیت مسئلت دارند.

فرمانده. گردان یکم هنگ آموزش دژبان
سرهنگ دوم جواد میرهادی — آ ـ ۲۷۰۹

دانشجویان کلاس ج دانشگاه جنگ مصیبت وارده را به سرکار سرهنگ نگهبان تسلیت عرض سلامتی وبقاء خانواده محترمشان را از خداوند خواهانند.

دانشجویان سال چهارم دانشکده داروسازی فوت جوان ناکام تقی نطاق برادر همکلاس ارجمند خودرا بدوشیزه نطاق وسایر بازماندگان آنمرحوم تسلیت عرض مینمایند. ۲۶۹۹ ـ آ

مصیبت وارده رابدوست عزیزمان آقای فریدون قطب‌زاده تسلیت میگوئیم.

دانش آموزان کلاس سوم ۳ دبیرستان هدف ـ علی‌رحیمی فیروز مقدم ۲۶۹۳ ـ آ

بانهایت تاسف درگذشت آقای عبدالحسین بهارمست را بحضور سرکار سرگرد طباطبائی مقدم معاون اداره کارپردازی شهربانی کل کشور تسلیت عرض نموده وبقای عمر جنابعالی را از خداوند متعال مسئلت می‌نمایم. **حاج حسن انتظار**

ما این ضایعه ناگهانی واسف انگیز را بخانواده محترم قطب‌زاده ومخصوصا بدوستان آقای اسماعیل قطب‌زاده تسلیت عرض نموده صبر وبقای آن خانواده محترم را از خداوند متعال خواستاریم.

اصغر تهرانی ـ اهرنجانی ـ محمود تهرانی ـ فیروز مقدم بشیری ـ عضدانلو ـ پناه ـ فرخ‌زاده ۲۷۶۱ ـ آ

بانهایت تاسف درگذشت جوانان ناکام مرتضی رضا خانی وایران سردشتی را به خانواده های محترم سردشتی و رضاخانی تسلیت عرض کرده خودرا دراین ماتم شریك میدانیم. **رامسر: عطائی ـ صدیقه وعاتقه سردشتی ـ اسمعیل صمیمی.** ۳۱۱۴ ـ آ

سرکار سرهنگ سیف‌الله بنی فضل

باکمال تاسف مصیبت وارده بخانواده بنی فضل مخصوصا آن دوست ارجمند تسلیت عرض می‌نمایم.
۲۷۶۹ ـ آ — **دکتر یزدانی**

افسران ودرجه داران وسربازان گردان ۲ هنك آموزشی دژبان مصیبت وارده را بحضور سرکار سرهنگ ستاد معین زاده فرماندهی محبوب هنك تسلیت عرض می‌نماید.

فرمانده گردان ۲ هنك آموزشی دژبان ـ سرهنك ۲ پیاده سید عسگری ۲۷۱۳ ـ آ

افسران ودرجه داران وافراد گردان ۳ هنك آموزشی دژبان بانهایت تاسف مصیبت وارده را به سرکار سرهنك معین زاده فرماندهی هنك تسلیت عرض می‌نمایند.

فرمانده گردان ۳ ـ سروان اشرقی ۲۷۱۱ ـ آ

باکمال تاسف درگذشت شادروان مرحوم عبدالحسین بهارمست را به بازماندگان آنمرحوم خصوصا بخانواده های بهار مست ـ صدوقی نژاد ـ اوزار ـ یلدا ـ طباطبائی و کلیائی تسلیت عرض می‌نمائیم.

حسین دری ـ هرمز دری ۲۷۴۷ ـ آ

ضایعه اسفناك فوت مرحومه بانو آفاق نوشی را به بازماندگان آنمرحومه بخصوص به سرکاران سرهنك عیسی نوشی ـ سرهنك شفقی ـ وآقای حسین شفقی تسلیت عرض نموده بقای عمر کلیه بازماندگان آنمرحومه را از خداوند متعال خواستاریم. **یحیی فرید مجتهدی ـ سیروس فرید مجتهدی ـ محمد علی ناظمی.** ۲۷۲۹ ـ آ

بانهایت تاثر مصیبت وارده‌را بخانواده خضرائی بویژه آقایان غلامعلی شیروانی وجناب سرهنك خضرائی تسلیت عرض می‌نمائیم. **سید حسن بنی هاشمی ـ سید ابوالفضل بنی هاشمی.** ۲۶۸۵ ـ آ

سرکار سرهنك نوشی

افسران ودرجه داران وافراد هنك ژاندارمری اردبیل مصیبت وارده‌را بجنابعالی وخانواده محترم نوشی تسلیت عرض می‌نمایند. **اردبیل ـ سرهنك عبدالله عابدینی**

حوریه عزیز ماهم درمصیبت وارده بخانواده محترم درودیان باغم شما شریك هستیم. **کلاس چهارم دبیرستان پروین اعتصامی.** ۲۷۸۹ ـ آ

بانهایت تاسف وتالم فوت جناب آقای حاجی حسین قطب زاده را بخانواده های محترم قطبی ـ محب خسروی ـ معین زاده بویژه امیر ومنصور وصادق وفریدون قطبی تسلیت عرض می نماید.

سید محمد باقر بحرالعلوم ـ محمد جعفر معتمدی ـ حسن سپنج ـ سید علی ابطحی ـ محمد تقی فرج‌زاده ـ حسین سپنج ـ ابراهیم شیردل ـ حیدر علی کاظم‌زاده ـ میررحیم هاشمی ـ مهندس ناصر معتمدی ـ مهندس منصور معتمدی سید محمد باقر ابطحی ـ مطهریان ـ علی حق‌بیان ـ احمد معتمدی. ۲۷۲۷ ـ آ

جناب آقای سرگرد طباطبائی معاون محترم اداره کارپردازی

درگذشت تاسف انگیز آقای عبدالحسین بهارمست رابه آن سرور گرامی تسلیت عرض نموده وخودرا در این مصیبت باجنابعالی سهیم میداند. **سرگرد جواهری‌زاده** ۲۷۹۳ ـ آ

معلمین ازلایحه جدید چگونه استفاده خواهند کرد؟

برای آموزگارانی که کلاسهای کارآموزی را ندیده‌اند و مشمول قانون نمیشوند کلاسهای مخصوصی تشکیل خواهدشد

لیسانسیه‌های حائز شرایط میتوانندرتبه های اداری را بآموزشی تبدیل کنند

بدنبال خبر تصویب لایحه‌مربوط به‌استخدام آموزگاران پیمانی وتبدیل رتبه های اداری و آموزشی امروز خبرنگار ما با مراجعه بمقامات مختلف اطلاعات جدیدی کسب کرد.

بموجب آمار موجود در کارگزینی وزارت فرهنگ بالغ بردوازده هزار نفر دبیر و آموزگار و کمک‌آموزگار از مزایای این لایحه استفاده‌خواهند کرد.

پیمانی ها

تنها در چند سال اخیر ۶ هزار آموزگار دیپلمه در تهران ومدارس حومه استخدام و مشغول کارشده‌اند بموجب لایحه کلیه معلمین‌پیمانی که دارای گواهی نامه کامل متوسطه میباشند پس از دو سال تدریس و کسانیکه دارای دیپلم سابق علمی پنجم متوسطه باشند پس از سه‌سال سابقه تدریس رسمی خواهندشد.

کسر خواهد شد

پس از توشیح قانون از طرف ملوکانه وابلاغ به وزارت فرهنگ ادارات کارگزینی اقدام‌بصدورابلاغ های مربوطه‌خواهندکردوپس‌از صدورابلاغ رسمی شدن مبلغی بعنوان کسور بازنشستگی از حقوق معلمین کم خواهد شد و باین ترتیب معلمین حقوق کمتری دریافت خواهندکرد. این مبلغ معادل ۸درصد حقوق‌معلمین خواهد بود.

کلاس کارآموزی

امروز یك مقام در وزارت فرهنگ اظها رداشت برای کلیه کسانی که کلاس کارآموزی ندیده‌اند در تابستان کلاسهای مخصوصی تشکیل خواهد شد به موجب لایحه جدید معلمین پیمانی که کلاس کار آموزی ندیده‌اند نمی‌توانند از مزایای آن استفاده نمایند.

لیسانسیه ها

همین مقام اضافه کرد که لیسانسیه هائی که فعلا در وزارت فرهنگ یا رتبه های اداری مشغول خدمت‌هستند بشرط ۵سال‌خدمت‌درشهرستانها می توانند رتبه های خود را تبدیل به آموزشی نمایند.

ضمنا نظر خوانندگان عزیز را به‌رپرتاژ جالبی که در این باره تهیه شد ۵است جلب میکنیم. این رپرتاژ در صفحه‌هفتم چاپ شده‌است.

امروز در دانشکده‌حقوق قرعه کشی بود

دانشجویان با دست خود سرنوشت امتحانات خودرا تعیین کردند

قبل از ظهر امروز مراسم قرعه‌کشی مواد امتحانات کتبی دانشکده حقوق باحضور آقایان‌دکتر عمید رئیس ، دکتر عزیزی معاون ودکتر صفدری استاد و رئیس‌اداره دفتر دانشکده بعمل آمد.

برای این منظور یك گلدان بزرگ نقره‌ای حاضر شده بود و اسامی دروس مربوطه در کاغذهائی نوشته شده ودرون گلدان قرار داشت.

دو هریك از کلاسها یکی از دانشجویان در میان سکوت وانتظار همکلاسان خود دست در گلدان مینمود و یکی از کاغذها راخارج میکرد وپس از اینکه معلوم میشدکه کدام یك از دروس‌کتبی است عده‌ای که همان درس رافرا گرفته بودند خوشحال و عده‌ای هم متاثرمیشدند اینك نتیجه قرعه‌کشی امروز :

سال اول : حقوق مدنی ، حقوق بین‌الملل عمومی ، علم ـ الاجتماع

سال دوم : حقوق مدنی ،حقوق اداری ، علم اقتصاد

سوم قضائی جدید: حقوق‌مدنی، تاریخ حقوق ، حقوق دریائی و بین‌المللی

سوم قضائی قدیم : حقوق مدنی حقوق بین‌الملل خصوصی ، تاریخ حقوق .

سوم سیاسی جدید : حقوق بین‌الملل عمومی ، حقوق مدنی، دیپلماسی ایران

سوم سیاسی قدیم : تاریخ دیپلماسی عمومی ، سازمان بین‌الملل سازمان دول همسایه

سوم اقتصاد جدید: اقتصاد، قوانین مالیات و محاسبات عمومی، آمار .

سوم اقتصاد قدیم :پول وبانك، جغرافیای اقتصادی وآمار .

مسابقات بسکتبال

دومین قسمت مسابقات دستجات آزاد بسکتبال تهران دیروز درزمین استادیوم امجدیه زیر نظر فدراسیون انجام شد ونتایج زیر بدست‌آمد :

کامبیز بوستان بانادر ۲۴ به ۲۰ بنفع کامبیز بوستان ـهنر باشهاب نادر ۴۸ به ۳۶ بنفع هنر ـ هدف‌یك با تاج بنفع هدف یك ـ دارائی با دانش ۳۰به ۲۵ بنفع دارائی ـراه‌آهن باهدف ۲بنفع‌هدف ۲ .

ضمنا امروز سومین قسمت‌مسابقات بین تیم‌های باشگاه نفت با هدف ـ تهران جوان باتاج ـ کامبیز بوستان باهدف یك ـدانش بافرهنگ ازساعت ۶بعد از ظهر در امجدیه انجام‌خواهد شد .

فینال فوتبال دانشگاه

مسابقه نهائی فوتبال دانشگاه با حضور جمعی از استادان ومربیان ورزشی دانشگاه وعده زیادی از دانشجویان بین تیمهای‌ادبیات ودانشسرایعالی انجام گردید که‌درنتیجه یك‌بریك مساوی شدند .

این مسابقه در زمین امجدیه وبداوری آقای مساروش‌مربی فوتبال انجام گردید .

کشتی‌قهرمانی کشور

امروز آقای ابوالملوکی دبیر فدراسیون کشتی کشور بخبرنگارما اظهارداشت که‌مسابقات‌قهرمانی کشتی کشوردراز۱۵ اردیبهشت ماه دوشیراز آغاز خواهدشد .

تاکنون بعضی از استانها نفرات‌تیم خودرا بفدراسیون کشتی کشور معرفی نموده‌اند .

سپید و سیاه

شماره مخصوص

اردیبهشت ماه

سپید وسیاه

روزجمعه بابهترین مطالب وزیباترین عکسها و تابلوها منتشر میشود

فراموش نکنید

این جمعه وهرجمعه

سپید وسیاه رابخوانید

آ ـ ۳۱۴۴

آگهی تاسیس انجمن طرفداران ابوعلی‌سینا

بمنظور تجلیل واحیاء آثارجاوید نابغه ایرانی‌ابن سیناوشناساندن این دانشمند عالیقدر (بشرح اساسنامه مربوطه) موسسه‌ای بنام انجمن طرفداران ابوعلی سینا درتاریخ دهم‌دیماه‌۳۷بمدت نامحدود درتهران خیابان ابوعلی سینا شماره ۱۴۶ تشکیل وهیئت‌مدیره آن‌عبارتند از جنابان آقایان دکتر منوچهراقبال ـحسین فرهودی ـ دکترسعید مالك (لقمان الملك) دکتراحمدهومن ـدکترعباسعلی‌خلعتبری ـدکترخانبابابیانی عماد تربتی ـسرلشگر حسن بقائی دکتر محمودهومن ـمصطفی تجدد ـعبدالله سعیدی ـعباس معتمدی ـعیسی‌بهزادی ـ غلامحسین صارمی ـ که طبق صورتجلسه مورخه ۱۰ر۱۰ر۳۷ جناب آقای‌دکترسعید مالك‌بسمت ریاست هیئت مدیره وجناب آقای مصطفی‌تجدد بسمت‌خزانه‌دار تعیین‌و حق‌امضاء کلیه اوراق‌واسناد بهادار به‌رئیس هیئت‌مدیره‌باتفاق خزانه‌دار ویارئیس‌هیئت مدیره وآقای‌عیسی بهزادی متفقا واگذار گردید .

مراتب درتاریخ ۵ر۲ر۳۸ـ ذیل شماره ۴۱۹ دردفتر ثبت‌موسسات غیرتجارتی به‌ثبت رسیده است

رئیس اداره ثبت شرکتها وعلائم تجارتی واختراعات. مهدی‌نراقی

آ ـ ۳۱۴۲

یکی ازدختران‌شهرداری‌عروسی میکند

درمراسم عروسی وزیرکشور وشهردار ونمایندگان مجلسین حضور خواهندداشت ـ مهریه عروس و جهیزیه او چقدر است ـ شهرداری عروس وداماد را درتمام مراحل زندگی حمایت خواهد کرد

معصومه

روزپنجشنبه عروس میشود

روز ۵شنبه این‌هفته یکی‌ازدختران پرورشگاه شهرداری بخانه شوهر خواهد رفت .

آقای دکتر عباس باسقی رئیس پرورشگاه های‌شهرداری بخبرنگارما گفت : چندی قبل‌نامه‌ای بامضای شخصی بنام محمد شمشیریان کارگر چاپخانه دریافت داشتم .این شخص نوشته بودکه میخواهد ازدواج کندو مشخصات کامل خودرااز لحاظ ظاهری وباطنی تشریح کرده‌و یکی‌از دختران پرورشگاه شهرداری تهران را خواستگاری کرده‌بود .

ماپس از تحقیقات مفصل چون‌اورا شایسته یافتیم دوشیزه هفده ساله‌ای بنام معصومه سرابرده زاده راکه‌دارای گواهینامه پزشکیاری وکارمند شیر ـ خوارگاه نمونه‌است واز طفولیت در پرورشگاه دخترانه شهرداری پرورش یافته وتحصیل کرده‌است برای اودر نظر گرفتیم وجریان راطی نامه‌ای‌باو اطلاع‌دادیم محمد نیز عروس رادیدو پسندید .

مهریه وجهاز عروس

رئیس پرورشگاه ها سپس اضافه کرد : مهریه عروس رابا توافق طرفین پنجاه هزار ریال تعیین کردیم و جهیزیه‌ای که‌همراه عروس شهرداری خواهدبود بالغ برپنجاه هزار ریال وبلکه بیشتر خواهدبود . وازهم اکنون باغ‌پرورشگاه تزیین میشودتا برای روز پنجشنبه آماده شود .

حضور وزیرکشور وشهردار

درمراسم عروسی از آقای وزیر کشور وشهردار تهران ونمایندگان سنا وشورا وتجار وروزنامه‌نگاران دعوت شده‌است .

مخارج هنگفت این مجلس ضیافت راشهرداری تهران خواهدپرداخت‌واز این جهت تحمیلی به‌داماد نخواهد شد .

عروس وداماد همواره درطول زندگی خودمورد حمایت شهرداری تهران خواهند بود واگر شوهر تنگدست‌باشد همسرش میتواند باحقوق مکفی درشیر خوارگاه مشغول کار باشد یادر یکی از بیمارستانهای تابعه شهرداری استخدام شود .

آقای دکتر باسقی همچنین افزودکه درمجلس جشن عروسی‌ممکن است‌از طرف مدعوین هدایائی بعروس وداماد داده شود تابا‌آن بزندگی خودسرو ـ صورتی دهند .

حوادث گوناگون

کلفتی که‌ازمهمانداری‌بستوه آمده‌بود گوش‌خانم‌خودرابادندان‌کند!

صبح‌امروز کبری رحیمی فرزندا‌صغر که‌گوش خانم ارباب خودرا بادندان کنده بود بدادسرا اعزام شد .

نیمساعت پیش به‌کلفتم کبری که مشغول شستن ظرفهای دیشب بود دستور دادم که‌زودترکار خودرا تمام کند وچون ظهرامروز مهمان دارم اطاقها راجارو کند و بپختن غذا مشغول شود اماکبری ناگهان ازجایش بلند شده گفت : خانم خجالت دارد ،دیشب یك گله مهمان داشتی ومن ازیکساعت پیش تابحال مشغول نشستن ظرفهای شام آنهاهستم ،حالا چطور میتوانم با این خستگی برای مهمانهای‌ظهرتهیه به‌بینیم .

بانو زهرا اضافه کرد : من‌باشنیدن حرفهای گستاخانه کلفتم بشدت‌ناراحت شدم ولی چون باواحتیاج‌دارم فقط بگفتن فضولی موقوف اکتفا کردم اماکبری بطرفم آمدو پس‌ازمقداری فحش وناسزابامن گلاویز شدوهنگام نزاع گوش چپ مرابدندان گرفته آن چنان گاز گرفت که‌قسمتی ازگوشم کنده شد .

بدستور رئیس کلانتری کبری بکلانتری احضار شد وپس‌از تکمیل پرونده بدادسرا اعزام گردید وبانو زهرا نیز جهت معاینه پزشك قانونی وتعیین میزان نقص عضوباداره‌پزشکی قانونی راهنمائی شد .

قسمتی ازگوش خودراداخل یك‌سینی گذاشته بودبکلانتری بیست مراجعه کرده گفت :

پیرزنی که کودکی را دزدیده بود دستگیر شد

عصر دیروز بیتابی دختر سه ساله‌ای که در آغوش زن ۶۰ساله ای بود توجه یك پاسبان اداره راهنمائی‌را جلب کرد حرکات این زن موجب ظنین شدن پاسبان گردید و اورا همراه کودك بکلانتری چهارده‌آورد

این زن در کلانتری خودرا زبیده بخشی فرزند امین معرفی کرده مدعی شد این بچه نوه او میباشد .

وقتی مامورین نشانی منزل او را پرسیدند زبیده‌ابتدا چند محل را ذکر کرد وسپس اظهار داشت که ساکن حوالی نازی آباد میباشد .

اسباب بازی وآب نبات

مامورین باتوجه باظهارات زبیده‌و مشاهده حرکات این طفل که بهیچوجه بازبیده علائم آشنائی‌نشان نمیداد باو ظنین شدند واین سوءظن هنگامی شدت یافت که از کیف دستی پیر زن تعدادی اسباب بازی مختلف وچند بسته آب نبات بدست آمد ومامورین حدس زدند که‌وی از سارقینی است که اقدام‌بسرقت کودکان خردسال مینمایند .

هنوز تحقیقات از زبیده تمام‌نشده بود که زن جوانی بنام منیرسراسیمه بکلانتری آمدو گفت‌دخترسه‌ساله‌اش بنام سیما گمشده است دخترخرد ـ سال بادیدن این زن خودرابه‌آغوش وی انداخت وپس از تحقیقاتی که بعمل آمد سیما تحویل مادرش‌بانو منیر گردید .

پرونده زبیده توسط آقای ستوان لاله تنظیم شد ونامبرده‌باتهام‌دزدیدن بچه بناحیه ۲ دادسرا فرستاده شد.

اتهامات جدید سارقین مسلح

امروز میشل هوتسوف ووارطان منصوریان باکسانی که سارقین بانك صادرات را دیده بودند مواجهه داده شدند ـ وارطان درکلانتری بیهوش شد ـ «وینی» بدادسرا فرستاده شد و قراری درباره وی صادر گردید

میشل هوتسوف

چند اتهام دیگر باتهام قبلی‌وی افزوده شده

هرروز که‌ازدستگیری میشل‌هوتسوف ووارطان منصوریان میگذرد پرونده آنها قطور ترشده و مطالب‌تازه‌تری بدست مامورین می‌افتد .

بطوریکه خوانندگان محترم اطلاع دارند میشل و وارطان روز جمعه هنگامیکه وارد منزلی درخیابان فرصت شده وپس‌از تیراندازی فرار کرده بودند دستگیر گردیدندو دیروز نیز اسلحه ایرا که باآن تیراندازی کرده بودند درمنزل‌زنی بنام وینی که ازدوستان میشل می‌باشد کشف شدو ویلی‌نیزبآگاهی‌پخش۱۲ جلب‌گردید. یك فشنك دیگر

دیروز اطلاع دادیم که‌آقای فرحد رئیس آگاهی بخش دوازده بمنزل «وینی »که‌دریکی ازپانسیونهای‌خیابان لاله‌زار نومی‌باشد رفته و خانه‌رامورد بازرسی قرارداد واسلحه ایراکه‌باآن تیراندازی شده‌بود کشف کرد .امروز خبرنگار ماکسب اطلاع کرد که‌ضمن بازرسی یك عدد فشنك که‌مربوط به اسلحه دیگری غیراز اسلحه کشف شده‌می‌باشد بدست مامورین آگاهی افتاده است وصبح امروز «وینی» که دیشب بزندان فرستاده‌شده‌بودبآگاهی بخش منتقل شدودرباره علت وجود اسلحه ایتالیائی «برناد لی» وهم چنین فشنگی که‌ازخانه وی‌بدست آمده تحقیقات ازنامبرده صورت گرفته‌است .

شکایت یك‌مهندس

دیروز درهمان‌موقعی که‌مامورین‌کلانتری وآگاهی مشغول تحقیق ازمیشل و وارطان بودند یك‌مهندس ایرانی‌بآقای سروان‌اسکندری رئیس کلانتری‌مراجعه کرده اظهارداشت ، ساعت ده‌شب شنبه جوانی باکارد واردمنزل شده وبسراغ دخترهمسرآلمانی وی‌رفته و درنتیجه داد وبیداد اهالی متواری‌شده است .

مامورین همسر ودختر آلمانی این مهندس راباوارطان ومیشل مواجهه دادند ولی‌چون درساعت ده‌شب جمعه میشل و وارطان دستگیر شده ودر کلانتری بسر میبردند ازآنها رفع‌اتهام شد وشکایت این‌مهندس طی‌پرونده جداگانه مورد رسیدگی قرار گرفت .

مواجهه باصندوقدار بانك

دیروز اطلاع دادیم که مامورین آگاهی آقای مرتضی کیانی صندوقدار شعبه تهران نو بانك صادرات و معادن را با متهمین مواجهه دادند وسپس از یکی از صاحبان معاملات ملکی در تهران نو که سارقین بانك صادرات رادیده بود درخواست شد . که بکلانتری آمده ودرباره اینکه آیا سارقین بانك صادرات‌شبیه میشل ووارطان بوده‌اند اظهار نظر کند. بقراریکه خبرنگار ما کسب اطلاع کرده است ،مرتضی کیانی وصاحب معاملات ملکی پس ازمشاهده میشل ووارطان مطالبی در اختیار مامورین گذاشتند ولی از تاکید این موضوع که این دونفر بطور قطع همان سارقین بانك صادرات‌میباشند خودداری کردند .

مطالب تازه‌ای کشف شد

در خلال رسیدگی باتهام اصلی این دونفر که سرقت مسلحانه میباشد مسائل دیگری نیز مطرح شده واتهامات جدیدی نیز باتهام اول متهمین افزوده گردیده است .

چون میشل هوتسوف معاون انبار سد کرج میباشد و اخیرا سوءاستفاده‌هائی نیز درانبار سد روی داده است. یك قسمت از توجه مامورین نیز باین موضوع جلب شده وبطوریکه خبرنگار ماکسب‌اطلاع کرده است ،درباره سرقتهائی که در انبار سد کرج واقع شده از میشل هوتسوف نیز تحقیقاتی بعمل میآید. ضمن بازجوئیهای چند روز اخیرنام چند نفر دیگر نیز از طرف میشل ذکر شده که مامورین برای‌شناختن آنها مجبور شده‌اند بآلبوم مخصوص مجرمین پیشینه‌دار رجوع کنند و احتمال میرود یك قسمت از اتهام میشل نیز مربوط به قاچاق مواد مخدره باشد .

وارطان بیهوش شد

ساعت یازده ونیم امروز میشل هوتسوف ووارطان اززندان بآگاهی بخش ۱۲ منتقل شدند تایکبار دیگر بین آنها وچندنفر از کسبه تهران‌نو مواجهه داده‌شود .

وارطان همینکه وارد کلانتری شد ناگهان حالش بهم‌خورده‌بزمین افتاد و بیهوش شد . مامورین کلانتری بلافاصله ویرا بداخل اطاقی برده و پس‌از آنکه آب‌سردبر صورت او پاشیدندویرا بهوش آوردهویك‌شیشه

زن فرانسوی نیز در این پرونده متهم شده است .

شیرباوخواندند وآنگاه وارطان‌باتفاق میشل باطاقی برده‌شد تادرآنجا با صندوقدار بانك‌صادرات ویك پیراهن فروش مجددا مواجهه داده شود. در این‌موقع نماینده بانك صادرات و معادن نیز حضور داشت .

برادرم گول خورده

خبرنگار ماکسب اطلاع کرده‌است که‌برادر وارطان‌ضمن‌بازجوئی‌بمامورین تحقیق گفته است برادرم رامیشل‌گول زده ،زیرا میشل بسختی معتادبهروئین می‌باشد ، روز وقوع حادثه برادرم راسوار اتومبیل ودرخیابان فرصت

تیرکمان ویکسال زندان

شعبه ۲۱ دادگاه جنحه بریاست آقای ابریشمی پرونده اتهام جوان ۱۶ ساله‌ای بنام علی ارشدی راکه باتیر کمان چندماه پیش چشم رفیقش را کور کرده بود مورد رسیدگی قرار داد درآذرماه سال گذشته علی‌باتفاق رفیقش محمود از مدرسه برمیگشتند وعلی در راه باتیر کمانی که‌در دست داشت بازی میکرد تااینکه در وسط راه براثر اختلافی که مابین علی و محمود رویداد علی باتیرکمان بشدت محمودرا از ناحیه چشم مجروح کرد . مجروح بلافاصله توسط مامورین به بیمارستان سینا منتقل ولی معالجات پزشکان موثر واقع نشد و محمود یك هفته بعد چشم چپش کور گردید پرونده علی بدادسرا فرستاده شد ودیروز درشعبه ۲۱ دادگاه جنحه محاکمه گردید .

علی درحالیکه بشدت از یادآوری خاطرات گذشته ناراحت بود اظهار میداشت من قصد نداشتم محمود را باتیر کمان بزنم ولی چون بشدت عصبانی بودم لذا کنترل خودرا از دست دادم و خواستم محمودرا تهدید کنم که سنك از تیرکمان در رفت و بچشم محمود خورد .

دادگاه پس‌از شنیدن اظهارات متهم ویرا بعلت صغر سن بیکسال زندان محکوم نمود .

مردی باتهام قتل محاکمه میشود

ساعت نیم‌بعداز ظهر امروز محاکمه قاسم انگورانی باتهام قتل شخصی بنام غلامرضا هاشمی وایراد جرح‌ببرادر مقتول‌علیرضاهاشمی درسالن بزرك دادگاه جنائی شروع شد .

دردادگاه که بریاست آقای معاونزاده تشکیل شده‌بود ابتدا از متهم سئوالاتی بعمل آمد وسپس کیفر خواست دادستان قرائت‌شد. انتظار میرود این‌محاکمه چندروز ی بطول انجامد .

قاسم انگورانی درپائیز سال گذشته باتهام قتل تحت‌تعقیب قرار گرفته بود

آمد ودرمقابل ساختمانی متوقف شده به‌وارطان گفت که‌میخواهد ازیکی‌از ساکنین منزل مقداری‌هروئین‌خریداری کند وسفارش کرد وارطان مقابل‌در بایستد ومواظب باشدتااینکه‌ناگهان صدای تیر بلند شد ومیشل بیرون دوید وچند دقیقه بعد مامورین برادر مراگرفتند .

البته اظهارات برادر وارطان با چگونگی واقعه بطوری که‌آقای یسائیان بمامورین اظهارداشته مطابقت‌نمیکند.

«وینی »درناحیه دادسرا

ساعت یازده ونیم صبح‌امروزپس ازخاتمه تحقیقات‌اززن‌فرانسوی«وینی» نامبرده جهت‌صدور قرار لازم‌بناحیه سه دادسرا فرستاده شد .

آگهی شهرداری بروجن

در آگهی مناقصه شهرداری بروجن که در صفحه ۱۶ همین‌شماره منتشر شده قسمت چهارم آگهی بواسطه اشتباه صفحه بند و مصحح بستون دوم صفحه منتقل گردیده از علاقمندان خواهشمند است که‌بقیه آگهی را در ستون مزبور نیز مورد توجه قرار دهند .

امپریالیست جدید

بقیه از صفحه اول

وسایل برای جلو گیری از پیشرفت آنها استفاده می نمودند .

همانطور که میدانیم این روش استعمار واستثمار اگر هم در دنیای امروز وجود داشته باشد روبنابودی است . تعداد کشور هائی که‌پس‌از خاتمه جنك دوم تاامروز در آسیا وافریقا از تسلط اقتصادی وسیاسی انگلستان و فرانسه خارج شده‌اند خود بهترین گواه این موضوع است امادر همان سالهائی که زنجیر کهنه و پوسیده استعمار واستثمار از نوع قرن هیجده ونوزده دراثر تلاش وکوشش میلیونها نفر درآسیا وافریقا یکی پس‌از دیگری گسسته میشد زنجیر های تازه‌ای از استعمار جدید بدور کشور های دیگری که‌از آتش جنك جهانی‌دوم فرسوده و شکسته شده بودند کشیده شد .

رژیم و سرنوشت سیاسی یك ملت ویك کشور معمولا یااز طریق دموکراسی وانتخابات ویااز طریق انقلاب وکودتا معلوم میشود . اگر ازطریق دموکراسی باشد عقیده وسلیقه سیاسی واجتماعی اکثریت‌مردم حاکم می گردد وقدرت رادر دست می گیرد ولی وقتی ارتش فاتح در خاك کشور از اقلیت سیاسی حمایت کند وبدون مراجعه به آرای عمومی بدون انجام انتخابات آزاد باسر نیزه وایجاد وحشت وتوقیف‌و تبعید اقلیتی را بر اکثریت حاکم نموده ودولت وامور را بدست آن بسپارد این عمل جز یك عمل امپریالیستی چه معنی دارد ؟

کاری که روسیه شوروی پس‌از جنك دوم جهانی در بالکان کردو بااستفاده ازوجود ارتش دراین کشور ها کمونیست هارا بر اکثریت مردم آن کشور ها مسلط ساخت آیا جز امپریالیسم واستعمار وجز تجاوز به آزادی و حقوق سیاسی واجتماعی آن ملل چه اسمی دارد ؟

آیا ارتش سرخ دوش بدوش سربازان هیلتر به خاك لهستان تجاوز نکرد . آیا روسیه شوروی سه کشور مستقل لتونی واستونی و لیتوانی راکه دارای حکومت وقانون اساسی و مجلس وجمهوری بودند بازور وجبر متصرف نشد آیا حکومت انقلابی شوروی در سرزمین هائی که‌تزارها به زورو جبر و تجاوز از همسایگان گرفتند حکومت نمی کند ومجموع این اعمال جز امپریالیسم مفهوم دیگری دارد ؟

اگر در قرن هیجدهم ونوزدهم سرمایه داران اروپائی در تحت عنوان مذهب و رسالت تاریخی وراهنمائی وبسط وتوسعه فرهنك و تمدن مسیحیت سرزمین های امریکا و آسیا را اشغال نموده‌اند امروز روسیه شوروی در تحت عنوان سوسیالیسم و کمونیسم ومبارزه با امپریالیسم همان عمل‌را انجام میدهد .

اگر سرمایه داری در مغرب وابسته بافراد و شرکت هاست در شوروی دولت سرمایه دار است وامپریالیسم جدید خودرا باقدرت همین سرمایه داری دولتی اداره می کند درین صورت دولتی که‌خود پیشرو وطلایه دار امپریالیسم جدید است واز جنك دوم باین طرف میلیونها کیلومتر مربع به اراضی امپراطوری وسیع خود افزوده است چگونه از امپریالیسم ازمد افتاده ومحتضر بدگوئی می کند ؟

هیئت مذاکرات مهم‌نفتی درتهران

بقیه‌از صفحه اول

آقای گس هنگام مذاکره با آقای انتظام

دیگر خاورمیانه ترتیباتی برای‌جبران کمبود احتمالی بدهد .

علاوه براین تقلیل قیمت نفت درخاورمیانه باعث شده که دولت وشرکت ملی نفت ایران برای‌جبران ضرر خود بفکر ازدیاد تولید نفت بیفتند دراین مورد مذاکرات مفصلی بانمایندگان کنسرسیوم (شرکتهای‌عامل نفت) صورت گرفت وقرار شد نمایندگان کمپانیها پیشنهاد دولت ایران را در مورد ازدیاد تولید مورد مطالعه قرار داده و تصمیم لازم رااتخاذ نمایند .

یکی از اشکالاتی که بزعم‌شرکت های نفت درراه ازدیاد تولید نفت ایران موجود است ازدیاد روزافزون تولید نفت در جهان میباشد که در نتیجه آن فروش اضافی نفت ایران را در مورد ازدیاد تولیدمورد گفته میشود که دراین مورد نیز مذاکراتی در جریان است .

آقای گس که از شخصیت‌های برجسته نفتی دنیا میباشند تاکنون چندین بار بایران مسافرت کرده واز اوضاع نفتی ایران اطلاعات دقیقی دارد . وی عاقد قرار داد معروف گس ـ گلشائیان میباشد که درسال ۱۹۴۹ امضاء شد ولی پس از طرح در مجلس از طرف دولت مسترد گردید .

آقای گس در مدت اقامت خود در تهران که بیش‌از سه‌روز طول نخواهد کشید مذاکراتی درباره‌مسائل نفتی مختلف بعمل خواهد آورد .

آقای گس امروز باتفاق آقای انتظام از آقای ناصر وزیر دارائی ملاقات کرد وسپس در کاخ‌گلستان رضا شاه کبیر حضور یافته ودسته گلی نثار نمود .

آگهی تاسیس انجمن طرفداران ابوعلی‌سینا

بمنظور تجلیل واحیاء آثارجاوید نابغه ایرانی‌ابن سیناوشناساندن این دانشمند عالیقدر (بشرح اساسنامه مربوطه) موسسه‌ای بنام انجمن طرفداران ابوعلی سینا درتاریخ دهم‌دیماه‌۳۷بمدت نامحدود درتهران خیابان ابوعلی سینا شماره ۱۴۶ تشکیل وهیئت‌مدیره آن‌عبارتند از جنابان آقایان دکتر منوچهراقبال ـحسین فرهودی ـ دکترسعید مالك (لقمان الملك) دکتراحمدهومن ـدکترعباسعلی‌خلعتبری ـدکترخانبابابیانی عماد تربتی ـسرلشگر حسن بقائی دکتر محمودهومن ـمصطفی تجدد ـعبدالله سعیدی ـعباس معتمدی ـعیسی‌بهزادی ـ غلامحسین صارمی ـ که طبق صورتجلسه مورخه ۱۰ر۱۰ر۳۷ جناب آقای‌دکترسعید مالك‌بسمت ریاست هیئت مدیره وجناب آقای مصطفی‌تجدد بسمت‌خزانه‌دار تعیین‌و حق‌امضاء کلیه اوراق‌واسناد بهادار به‌رئیس هیئت‌مدیره‌باتفاق خزانه‌دار ویارئیس‌هیئت مدیره وآقای‌عیسی بهزادی متفقا واگذار گردید .

مراتب درتاریخ ۵ر۲ر۳۸ـ ذیل شماره ۴۱۹ دردفتر ثبت‌موسسات غیرتجارتی به‌ثبت رسیده است

رئیس اداره ثبت شرکتها وعلائم تجارتی واختراعات. مهدی‌نراقی

آ ـ ۳۱۴۲

برنامه‌امشب سینما مشعل لاله‌زار کوچه خندان رقص شیوا شاهکار تمام‌رنگی سینمای هند ۳۰ر۱۰صبح ۳۰ر۲ ـ ۳۰ر۴ ـ ۳۰ر۶ و ۳۰ر۸ بعدازظهر

آ ـ ۳۱۵۸

اعلیحضرت همایونی درشیراز

بقیه از صفحه ۱۷

اجرای برنامه اردوی یکروزه پیش‌آهنگان ،انجام برنامه پیرامید ، مسابقه دو ۱۵۰۰ متر عملیات ورزشی باستانی ،مسابقات دو چهارصد متر ودو امدادی دختران برنامه حرکات دسته جمعی دختران دبیرستان مهر آئین انجام گردید آنگاه کاروان شادی پیشاهنگان با نواختن سرود از برابر شاهنشاه عبور کرد و در پایان باردیگر ورزشکاران با فریاد های شادی نسبت بشاهنشاه ابراز احساسات کردند بطوریکه اعلیحضرت چندین بار در برابر جایگاه حضور یافتند و با تکان دادن دست باحساسات بی شائبه بیش از یکصد وپنجاه هزار نفر ورزشکاران ودانش آموزان و پیشاهنگان پاسخ دادند.

برنامه جشن ورزشی در ساعت شش بعد از ظهر بپایان رسید و شاهنشاه بکاخ استانداری مراجعت فرمودند پس از مدت کوتاهی استراحت مقارن ساعت ۷ بعد از ظهر ذات ملوکانه برای بازدید از رصدخانه شیراز باین موسسه‌علمی تشریف فرما شدند آقای نخست‌وزیر وسایر همراهان نیز درالتزام موکب همایونی بودند .

هنگام تشریف فرمائی شاهنشاه برصدخانه شیراز آقای دکتر کشی افشار رئیس رصدخانه از طرف دانشگاه شیراز ودانشگاه تهران تشریف فرمائی اعلیحضرت رابراین موسسه علمی خیر مقدم عرض کرد وگزارشی از وضع رصدخانه بحضور شاهنشاه معروض داشت رئیس رصدخانه شیراز باستحضار رسانید که رصدخانه «استروفیزیك» مطالعه قمرهای مصنوعی که ضمیمه موسسه ژئو فیزیك دانشگاه تهران است مخصوص مطالعات بین المللی ژئوفیزیکی استکه ۲۹ کشورعضو آن میباشند اخیرا کشورایران نیز بسازمان بین المللی مربوطه که مرکز آن در پاریس است ملحق گردیده وتحقیقات مطالعاتی را متعهدشده است .

آقای دکتر کشی افشار بعرض رسانید زمین رصدخانه که جزء موقوفات بیمارستان نمازی است بمدت ۹۹ سال بوسیله آقای حاج محمد نمازی در اجاره دانشگاه تهران قرار دارد وساختمانهای مربوطه بمساحت ۳۵۰ متر مربع از محل بودجه دانشگاه تهران زیر نظر آقای رام استاندار فارس وبنادر ودانشگاه شیراز در شرف تکمیل است . تجهیزات این موسسه عبارت است از یکدستگاه تلسکوپ عکسبرداری ۳۱ اینچ وساعت دقیق الکترونیك با دقت یك ده هزارم ثانیه ودستگاه های گیرنده و ثبت زمان که بهای آنها بیش از یکصد وپنجاه هزار دلار میباشد واز طرف سازمان «اسمیتسونین» زیر نظر آکادمی علوم امریکا در اختیار دانشگاه تهران قرار گرفته است .

چهارحد عکسبرداری

رئیس رصد خانه شیراز اضافه کرد که شهرستان شیراز برای نصب دستگاههای رصد خانه بخاطر آن در نظر گرفته شده است که شیراز علاوه بر دارا بودن موقعیت «دید» مناسب وآسمان درخشان در مدار ۳۲ درجه از استوا که تقریبا درحد وسط مسیر اقمار مصنوعی است قرار گرفته و از این لحاظ حائز اهمیت است که مانند کمربندی بدور زمین مشغول پژوهش فضا میباشد. رصدخانه شیراز در مدت یازده ماه که از شروع کار آن میگذرد تاکنون ازچهارحد عبور قمر های مصنوعی که فعلا پنج عدد از آنها در فضا میباشد عکسبرداری نموده ونتایج را برای محاسبات مرکز بین المللی مربوطه که در کمبریج میباشد ارسال شده است .

توشیح دفتر یادبود

در تمام مدتی که آقای دکتر کشی افشار درباره رصدخانه توضیحات لازم بعرض میرسانید شاهنشاه با دقت زیاد استماع می‌کردند وگاهگاه نیز سئوالات دقیقی میفرمودند سپس آقای توکلیان معاون اداری رصدخانه بیاناتی معروض داشت واز ذات ملوکانه استدعا شد که قسمتهای مختلف رصدخانه را بازدید فرمایند ودفتر یادبود این موسسه علمی را موشح نمایند در بازدید شاهنشاه ازقسمت های مختلف رصدخانه در باره هر یك از دستگاهها توضیحات لازم بعرض رسید وآنگاه ذات همایونی دفتر یادبود رصدخانه را توشیح فرمودند درپایان کارکنان رصدخانه بحضور شاهنشاه معرفی شدند و اعلیحضرت آنانرا مورد تفقد قرار دادند .

ضیافت در استانداری

پس از آن شاهنشاه مجددا بکاخ استانداری مراجعت فرمودند .شب هنگام در ضیافت شام که از طرف استانداری بافتخار شاهنشاه ترتیب داده شده بود عده‌ای از نمایندگان طبقات مختلف افتخار حضورداشتند پس از صرف شام ذات ملوکانه مدعوین را مورد تفقد قرار دادند ودرساعت ۱۱ شب مراسم آتش بازی در مقابل استانداری انجام شد .

اولین کلنك کارخانه کودشیمیائی

ساعت هفت وپانزده دقیقه صبح امروز ذات همایونی برای زدن اولین کلنك ساختمان کارخانه کود شیمیائی بمحل کارخانه عزیمت فرمودند ازساعت شش صبح عده زیادی از اهالی ودانش آموزان و افراد حزب ملیون در مسیر موکب همایونی از شهر تا محل کارخانه که چهل کیلومتر میباشد صف کشیده بودند ومامورین انتظامی در دوطرف خیابانها وجاده ها مستقر شده بودند آقای نخست‌وزیر رئیس مجلس شورایملی ، اعضای کابینه سناتور ها ،نمایندگان مجلس استاندار فارس ،فرمانده سپاه و روسای دوایر لشگری و کشوری قبلا در محل کارخانه حضوریافته بودند .

ساعت هفت وبیست وپنج دقیقه اتومبیل حامل شاهنشاه بمحل ساختمان کارخانه کودشیمیائی وارد شدند .درفاصله ای دور از محل کارخانه کود شیمیائی انبوه جمعیتی از افراد سازمان مقاومت ملی ناحیه مرودشت ورئیس کارخانه قند مرودشت وشهردار محل حضور داشتند از طرف افراد نیروی مقاومت ملی مرودشت نسبت بذات ملوکانه ابراز احساسات شدیدی شد و اعلیحضرت با اشاره دست بابراز احساسات آنان پاسخ دادند .

سئوال از وضع مسکن کارگران

آقای مهندس کوششی رئیس کارخانه قند مرودشت از طرف افراد نیروی مقاومت ملی واهالی اینمنطقه خیر مقدم عرض کرد و اضافه نمود که افراد نیروی مقاومت ملی تعلیمات نظامی را از طرف سپاه پنج جنوب فراگرفته و نیروی مقاومت ملی برای فداکاری در راه میهن و شاهنشاه بوجود آمده است .ذات ملوکانه از وضع مسکن و زندگی کارگران کارخانه قند مرودشت واهالی سئوال فرمودند وآنگاه ذات همایونی بمحل کارخانه کودشیمیائی تشریف فرما شدند با تشریف فرمائی اعلیحضرت بمحل کارخانه کود شیمیائی احترامات نظامی انجام گردید وشاهنشاه در جایگاه مخصوص قرار گرفتند آقای مهندس شریف امامی وزیر صنایع و معادن مسئولین ومهندسین وابسته بطرح لوله کشی گاز از کچساران به شیراز و همچنین متصدیان ساختمان کارخانه را معرفی نمود وآقای دکتر محمدعلی معدل اسناد واگذاری زمینهای کارخانه کودشیمیائی را که ازطرف مرحوم معدل شیرازی در اختیار کارخانه گذاشته شده تقدیم نمود .

پس از بیانات مشروح آقای مهندس شریف امامی وزیر صنایع ومعادن شاهنشاه در میان ابراز احساسات شدید حاضرین اولین کلنك ساختمان کارخانه کود شیمیائی فارس را بزمین زدند وزمین کارخانه ومحل نصب لوله گاز را بازدید فرمودند .

با هلیکوپتر

اعلیحضرت همایونی پس ازصرف چای وشیرینی در محل ساختمان کارخانه کود شیمیائی بوسیله هلیکوپتر که قبلا در زمین کارخانه حاضر شده بود برای نصب اولین سنك بنای دانشگاه شیراز وکوی دانشجویان بطرف اکبرآباد عزیمت نمودند ملتزمین رکاب نیز با اتومبیل های خود بمحل مزبور رفتند

در کوی دانشگاه

ساعت ده وسی وپنجدقیقه هلیکوپتر حامل شاهنشاه وآقایان نخست‌وزیر ووزیر صنایع ومعادن که از محل کارخانه کودشیمیائی پرواز کرده بود در محل کوی دانشگاه شیراز واقع در اکبرآباد بزمین نشست با فرود آمدن هلیکوپتر حامل شاهنشاه از طرف استادان دانشگاه دانشجویان وسایر حضار تندیدا ابراز احساسات شد وشاهنشاه از برابر صف استادان دانشگاه و دانشکده ها عبور نموده بجایگاه مخصوص تشریف فرما شدند در اینهنگام دوشیزه هما سمیعی دانشجوی دانشکده ادبیات ضمن عرض خیر مقدم مطالبی معروض داشت وآنگاه آقای وزیر فرهنگ گزارش وضع دانشگاه و کوی دانشجویانرا مشروحا بعرض رسانید سپس اعلیحضرت همایونی ماکت ساختمان دانشگاه را ملاحظه فرمودند واولین سنك بنای دانشگاه رانصب واولین کلنك ساختمان کوی دانشجویانرا بزمین زدند در این مراسم آقای دکتر صورتگر اشعاری را که باینمناسبت سروده بود قرائت کرد وشاهنشاه در میان غریو هلهله وشادی وابراز احساسات دانشجویان واستادان دانشگاه بشیراز مراجعت نمودند وباستانداری تشریف فرما شدند شاهنشاه ناهاررا در استانداری بطور خصوصی صرف فرمودند .

ورود

آقای رفعت جاه (کارمندوزارت دارائی) که‌برای مطالعه باروپارفته بود بتهران باز گشت .

آقای سلیمان انوشیروانی مدیر روزنامه سحر که سه ماه قبل باروپا مسافرت کرده بود بتهران بازگشت.

بورسهای تحصیلی ایتالیا برای محصلین

از طرف دولت ایتالیا تعدادی بورس تحصیلی دررشته‌های طب، مهندسی ، کشاورزی شیمی ، داروسازی ودامپزشکی دراختیار وزارت فرهنگ قرار گرفت. برای استفاده ازاین بورس بین دانش آموزان سالهای ششم طبیعی وریاضی امتحان مسابقه‌ای برگزار میشود بهمین جهت بتمام استانهای کشور دستور داده شد ازبین دانش‌آموزان ششم طبیعی وریاضی شهرستانهای تابعه از طریق مسابقه بیست نفر را انتخاب واسامی آنهاراتاروز بیستم اردیبهشت بدفترمدیرکل فنی بفرستند ضمنا صحت مزاج و حسن‌اخلاق هرداوطلب باید بگواهی بهداری آموزشگاههای محل ودبیرستان مربوطه برسد. سن داوطلبان بین ۱۸ سال و۲۵ سال است این داوطلبان روز ۲۳ اردیبهشت بادر دست داشتن معرفی نامه فرهنگ شهرستان در امتحان مسابقه‌ایکه بهمین منظوردر تهران برگزار میشود شرکت خواهند کرد .

با پنجاه کارخانه چای قرارداد بسته شد

امروز آقای منصوری مدیر کل سازمان چـای که‌برای تهیه مقدمات وشروع خرید برگ سبزچای بشمال رفته بود بتهران بازگشت .

مدیر کل چای بخبر نگار ما گفت خرید برگ سبز چای ازاول اردیبهشت شروع شد و سازمان چـای تاکنون موفق شده که با ۵۰ کارخانه قرارداد منعقد سازد واحتمالا درسال جاری بیش از پنج هزار تن چای خشك خریداری خواهیم کرد و برای کمك و پرداخت مساعده به کارخانه داران چای شمال درحدود ۱۵ میلیون ریال وام بدون بهره داده خواهدشد و همچنین به‌زارعین کودشیمیائی داده شده است. درچندروز قبل نیز صدمیلیون ریال بابهای چای خریداری شده به شمال حواله شد ودر ظرف چندروز آینده ۲۰۰ میلیون ریال دیگر حواله خواهد شد تا اعتبار پرداخت بهای چای حتی برای یك‌ماه آینده هم تامین باشد محصول سال جاری خوب است و قیمت برگ سبز چای یك غنچه دو برگ ۲۶ ریال ویك غنچه سه برگه ۱۵ ریال ازطرف دولت تعیین شده امسال برخلاف سال گذشته که برگ بهاره را که‌ظریفترین ومرغوبترین برگ چای می‌باشد بقیمت ۸ تا ۱۲ ریال میفروختند قیمت اکثر برگها راکه از نوع درجه یك خریداری میشود ۲۶ ریال است آقای منصوری در مورد گسترش کشت چای درشمال اظهار داشت که درسفراخیر باتفاق کارشناسان خارجی وداخلی ازنواحی طوالش و فومنات و طالار سرکه یك منطقه کوهستانی است دیدن شد وطبق نظریه کارشناسان امکان گسترش ۲۰ هزار هکتار چای دردیگر نواحی وجود دارد درطالار سرامکان بدست آمد ن چای مرغوب نظیر چای دارجلینگ وجود دارد مشکل بزرگها درحال حاضر موافقت وزارت کشاورزی در مورد آبادکردن بیشه‌ها وجنگل‌ها بوسعت ۲۰ هزار جریب مزبور می‌باشد که مدتی است مورد مطالعه وزارت کشاورزی می‌باشد وامیدواریم با آن موافقت شود .

آخرین تغییرات

برنامه سینماها

سینما آریا

برادر شرور - باشرکت جف گریك - شروع ۱۰ر۳۰ صبح - ۲ر۳۰ - ۴ر۳۰ - ۶ر۳۰ و ۸ر۳۰ بعد از ظهر .

سینما پردیس

سی‌سی - باشرکت روی شنایدر - شروع ۱۰ر۳۰ صبح - ۲ر۳۰ - ۴ر۳۰ - ۶ر۳۰ و ۸ر۳۰ بعد از ظهر .

سینما مشعل - رقص شیوا

از چهاردهم اردیبهشت — درمغازه سوسن لازارنو

حراج

پیراهن بهترین جنس — بلوز ارزانترین قیمت

قابل توجه پزشکان محترم

PERPHYLLONE HOMBURG

پرفیلون: ترکیب از توفیلین - پاپاورین - اومیدرین - لومینال و آدونیزین بصورت: قرص - آمپول - شیاف

کولرهای کریر

یك نام بزرگ در صنایع امریکا

دارای بزرگترین مدرت خنك كن بوده و بدست كسانی ساخته شده كه صنعت تهویه مطبوع را بوجود آورده و بیش از نیم قرن رهبری كرده اند

شركت شعله خاور - خیابان تخت جمشید - چهارراه بهار - تلفن ۶۸۹۶۱ و ۶۸۹۶۲

از فردا صبح در سینماهای

مولن روژ ایران

بوسه آتشین

KISS OF FIRE

دوبله فارسی — تمام رنگی

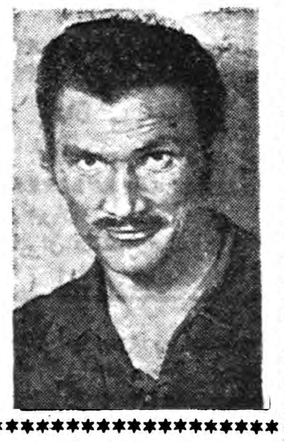

شرکت: جك پالانس — باربارا رایش

تبریکات

تیمسار سپهبد باتمانقلیچ وزیر محترم کشور

ضمن اظهار خورسندی از ورود تیمسار معظم انتصاب افسر لایق سرکار سرهنك علامه نوری را بریاست اداره کل دفتر که بهترین‌نمونه خدمات صادقانه تیمسار محترم است صمیمانه تبریك عرض مینمائیم .

پروفسور حبیب امامی - دکترجواد امینی - اعتصام - مهندس تقوی - جدلی - پرویز جهان بینی - جهانسوز - دکتر حکمتی - روشن ضمیر - سیادتی - شادمان - طباطبائی - عباسیان - دکتر قطب - کاوسی - دکتر گودرزی - مهندس مبصری - سرهنك مهنا - مهندس میزبان - وهابزاده دکتر هداوند - یمینی شریف - ریسمانچی - دکتر حکمتی - گلستانه - دکتر محمد وزیری

آ-۲۷۰۵

سناتور محترم وریاست عالیقدر دانشسرایعالی جناب آقای دکتر بیانی

انتصاب شخصیتی شایسته و خوشنام چون آقای ماشاءالله صمیمی را بریاست حسابداری وذیحسابی دانشسرایعالی که در حقیقت سپردن کار بکاردان واقعی آن است بجنابعالی تبریك میگوییم .

محمد اسدیان

آ-۲۶۷۷

کارخانه شیر پاستوریزه تهران

بدینوسیله باطلاع عموم علاقمندانیکه مایلند از نزدیك بطرز تهیه محصولات این کارخانه آشنائی حاصل واز تاسیسات مدرن آن بازدید نمایند میرساند متصدیان مربوطه کارخانه روزهای پنجشنبه هر هفته از ساعت ۸ صبح الی یك بعداز ظهر آماده پذیرائی بوده و اطلاعات و توضیحات کافی را در اختیار مراجعین محترم خواهندگذاشت .

رئیس کارخانه شیر پاستوریزه - مهندس مهدی . مبصربهرامی

آ-۳۱۶۶

درجامعه باربد

تابلو موزیکال حافظ ساز آواز رقص وکمدی نیرنك جدید شروع هشت بعداز ظهر

درجامعه باربد

ساز آواز رقص خنده و تفریح به اشتراك بانو ترانه و شهیدی - ژیلا - رخشانی شروع هشت بعداز ظهر

۱-۵ — آ-۲۳۶۱

شرکت سهامی خشگه و فولاد

خیابان خیام - تهران

برای شهرستانهای: اصفهان - کرمان - رشت نماینده‌فعال میپذیرد . خواهشمند است مکاتبه فرمائید .

۱-۴ — آ-۳۱۲۴

آگهی اتحادیه صنف مهمانخانه‌ها

درتعقیب خبر منتشره درجراید موضوع‌ترقی نرخ‌غذا دررستورانهای تهران لزوما باطلاع‌میرساند :

که‌نرخ اغذیه در رستورانهای وابسته به‌این اتحادیه اضافه نشده و رستوران یکی‌از هتل‌ها که‌موقتا اضافه‌قیمتی درنرخ غذامنظورکرده بود باتذکر اتحادیه از ترقی قیمت منصرف ونرخ قبلی بموقع‌اجرا گذاشته شد :

رئیس اتحادیه صنف‌مهمانخانه‌ها-رستورانها قبادیان

Polyvalent antisnake venom serum (refined globuline)

موئسسه رازی‌حصارك نخستین سرم‌یلی‌ولان ضدگروهی ازمارهای سمی کشور وآسیائی را تهیه وبوسیله فروشگاه مرکزی واقع در اول خیابان شاه آباد تهران دراختیار پزشکان محترم وداروخانه ها میگذارد -علاقمندان میتوانند سرم مورد ذکر رااز فروشگاه موردذکر تهیه نمایند .

آ-۳۱۳۰

اطلاعات

دوشنبه نوزدهم شوال‌المکرم ۱۳۷۸ - بیست‌وهفتم آوریل ۱۹۵۹

سال سی‌وسوم - شماره ۹۸۹۵

برای انتخابات هیئت رئیسه

درمجلس صف‌آرائی میشود

درنیمه دوم خردادماه ، انتخابات هیئت رئیسه مجلس‌شورای‌ملی تجدید میشود واین آخرین هیئت رئیسه ایست که‌برای آخرین‌سال عمر مجلس نوزدهم تعیین میکردد .

برای انتخابات هیئت رئیسه ، ازهم اکنون‌صفوف پارلمانی آماده میشوند وفعالیتهائی درپشت پرده جریان دارد . البته‌درمورد ریاست مجلس بین جناحهای مختلف‌نسبت بسردار فاخرحکمت اتفاق‌نظرهست. اما وضع‌انتخابات سایر اعضای هیئت‌رئیسه بستگی بفعالیتهای آینده دارد .

درانتخابات سال گذشته ، فراکسیون حزب مردم«اقلیت» بامنفردین ائتلاف کرد و آراء آنها رادراختیار گرفت . اماهنوز معلوم نیست که منفردین باکدام گروه درانتخابات آینده کناربیایند .

فراکسیون حزب ملیون درجلسات اخیرخودموضوع انتخابات‌هیئت رئیسه‌را بررسی کرده‌است وکمیته‌مخصوصی‌که ازطرف این‌فراکسیون انتخا ب شده درجریان انتخابات نقش موثری خواهد داشت .

پیش‌بینی وضع هوا

پیش‌بینی هوای ایران تا ظهر فردا طبق گزارش اداره کل‌هواشناسی بدینقرار است :

هوای شهر تهران در بیست‌و چهار ساعت آینده صاف گاهی توام با لکه‌های ابر خواهد بود .

هوای سواحل دریای مازندران ابری همراه با بارندگی ،هوای‌خراسان قسمتی ابری بعضی ساعات ابری همراه با بارندگی که بتدریج از فردامقدار ابر کم میشود ،هوای شهرستانهای جنوب شرقی کمی ابری وبعد از ظهر قسمتی ابری واحتمالا همراه با گرد وخاك ،هوای بقیه نقاط ایران صاف گاهی همراه با لکه های‌ابر پیش‌بینی میشود .

حداکثر درجه حرارت هوای شهر تهران در روز گذشته ۲۹ وحداقل آن ۱۵درجه سانتیگراد بالای صفر بوده‌که نسبت به روز قبل سه درجه سانتیگراد خنکتر شده است .

گرمترین نقاطی که ایستگاه هواشناسی دارد درروز گذشته شهر آبادان باحداکثر ۳۹درجه سانتیگراد وسردترین‌نقاط شهرکرمانشاه با حداقل ۲درجه سانتیگراد بالای صفر بوده است .

حداکثر بارندگی در ۲۴ ساعت گذشته از گرگان ۲۳ میلیمتر گزارش داده شده است .

آخرین خبر تا ٤ بعدازظهر

خارجه

امکان حمله‌کمونیستها درخاورمیانه و دور

لندن - یونایتد پرس - بریتانیا بانگرانی متوجه این نکته است که امکان دارد براثر توجه غرب به بحران برلن ،کمونیست‌ها در صدد برآیند در خاور میانه و یاخاور دور رخنه کنند .بعلاوه گزارشهائیکه درباره حملات رادیو مسکو بایران رسیده جلب توجه مقامات غرب را کرده‌است.

شوروی از زمانی‌که عراق از پیمان بغداد خارج شده است مرتب بایران حمله تبلیغاتی میکند مقامات انگلیسی میگویند که‌پس‌از نفوذ روزافزون روسها در عراق ممکن است نوبت کویت شود که نیمی از نفت انگلستان را فراهم میسازد یکی‌دیگر از علائم مزبور شرکت چوئن لای نخست‌وزیر چین کمونیست ووزیر خارجه آن در کنفرانس ورشو می‌باشد .

قرار است کنفرانس ورشو استراتژی دول شرقی را درکنفرانس‌ژنو، پیرامون برلن معین سازد ولی ناظران امور اظهار میدارند که‌دراین کنفرانس سیاست جهانی بلوك کمونیست‌ها مورد بحث قرار خواهد گرفت .بسیاری از دیپلمات ها عقیده دارند که عملیات کمونیست ها در مشرق زمین ممکن است هنگامی انجام پذیرد که نظر غرب معطوف به کنفرانس ژنو میگردد.

اوضاع عراق همسایه ایران پس‌از روی کار آمدن عبدالکریم قاسم موجب نگرانی عمیقی شده است .اگر چه انگلستان تمام امید خودرا برای آنکه عراق بدامن کمونیسم نیفتد از دست‌نداده است بااین حال‌بدین نکته توجه دارد که‌نفوذ روسها در عراق روزافزون است .فی‌المثل دراین اواخر هشتصد نفر از کردها از شوروی بعراق آمدند .خطر بزرگتر برای بریتانیا هنگامی است که کویت تحت کنترل کمونیست ها قرار گیرد . شیخ نشین ها بطور روز افزونی زیرفشار کمونیست های عراق وتبلیغات ناسیونالیسم عرب می‌باشند که از قاهره سرچشمه میگیرد .

بسیاری از ناظران امور اظهار میدارند که علیرغم آرامش کنونی ، ممکن است در خاور دور نیز حوادثی روی دهد از هم اکنون علائمی مبنی‌بر حرکاتی در ویتنام مشهود است وممکن است جزایر ساحلی کموی و ماتسو دوباره ناگهان مورد حمله قرار گیرد .

دالائی‌لاما میتواند به لهاسا باز گردد

دهلی‌نو - خبرگزاری فرانسه - پاندیت نهرو نخست‌وزیر هند در پارلمان آنکشور اظهار داشت که چندین هزار نفر از پناهندگان تبتی وارد هندوستان شده‌و صدها نفر دیگر به «بوتان» پناهنده شده‌اند .

نهرو گفت من از اینکه چین کمونیست با آنهمه سابقه تاریخی - فرهنگی بر علیه هند جنگ سرد شدیدی را آغاز کرده است بسیارمتاسفم.

نهرو گفت پناهندگان مسلح خلع‌سلاح شده‌اند .

نهرو گفت دالائی‌لاما باراده خود به هند پناهنده شده وخود وی‌مسئول اظهاراتی است که مینماید .

دالائی‌لاما می‌تواند به‌لهاسا بازگردد ویا بجای دیگری برود .نهرو گفت لاما ویا هر یك از ماموران چینی میتوانند به هند بیایند وبشخصه‌ملاحظه کنند که دالائی‌لاما تحت فشار نیست .

برکناری عده‌ای از مسئولین حزبی‌شوروی

آسوشیتد پرس -روزنامه «زندگی حزبی» چاپ مسکو می‌نویسد که چهار نفر از کارکنان عالی‌رتبه حزب کمونیست ودولت شوروی بعلت آنکه فعالیت زیردستان خودرا بخوبی کنترل نکرده واز آنها باندازه کافی مسئولیت نخواسته‌اند از کار برکنار گشتند افراد مزبور عبارتند از میرزا احمداف رئیس شورای دولتی ازبکستان ،صابر کمال‌اف دبیراول حزب کمونیست ازبکستان ،کایبتاف دبیراول کمیته بخش مسکو و نیکلائی ایکناتف رئیس شورای محلی مسکو .این اشخاص همچنان‌عضو حزب می‌باشند .روزنامه «زندگی حزبی» مینویسد که ازبکهای مزبورقسمت زیادی از وقت خودرا صرف تفریح میکردند .

وضع کابل‌پاناما بمخاطره افتاده

نیویورك - در نتیجه پیاده شدن یکصد نفر از انقلابیون در ناحیه «سان‌بلاس» ووخامت اوضاع سیاسی پاناما مقامات آمریکائی اقدامات احتیاطی شدیدی برای حفاظت تاسیسات کانال پاناما بعمل‌آورده‌اند .

طبق گزارش هائی که از پاناما رسیده انقلابیون پس از پیاده شدن از کشتی بمناطق کوهستانی پناهنده شده‌اند ودولت پاناما اقداماتی برای دستگیری آنها بعمل آورده‌است .

لندن و مسکو باهم‌کنار آمده‌اند ؟

پاریس - نامه هفتگی سیاسی فرانس‌ابزرواتور چاپ پاریس درآخرین شماره خود که امروز صبح به‌تهران رسیده است تحت عنوان «لندن بین ناصر و قاسم مردد» است مینویسد .

این حقیقتی است که بریتانیا مایل است وضع کنونی عراق حفظ شود تابدینصورت بین قاهره و بغداد توازن برقرار شود .

روزنامه مزبور سپس میافزاید در بعضی محافل مطلع اینطور«زمزمه» میشودکه انگلستان و شوروی باهم کنار آمده ومایلند وضع کنونی‌ثابت بماند.بعبارت دیگردر وضع‌کنونی منطقه نفوذآنها بهمین شکل باقی بماند.

فرانس ابزر، واتور سپس میافزاید بموجب بعضی شایعات که میتواند صحیح باشد. در سفر اخیر مك‌میلان نخست وزیر انگلستان به مسکو بین او وخروشچف نخست وزیر شوروی یك موافقت موقتی حاصل شده است . آنچه که محقق است اوضاع خاورمیانه در مذاکرات رسمی سران کشور های بزرك مطرح خواهدشد .

داخله

تیمورستان

شاهنشاه درمحل پادگان نظامی شیراز

گزارش تلفنی آخروقت امروز خبرنگارما از شیراز حاکی است سه ساعت بعداز ظهر شاهنشاه برای سان دیدن واحد های‌پادگان نظامی‌شیراز بمحل پادگان عزیمت فرمودند.

باورود شاهنشاه بمحل پادگان مراسم احترامات نظامی انجام گردید و اعلیحضرت پس‌ازسان دیدن‌واحد های نظامی‌بجایگاه مخصوص‌تشریف فرما شدند .

ابتدا مراسم سوارکاری ، چوگان بازی و ورزش دسته جمعی واحد های نظامی انجام گردید و سپس رژه واحدهای نظامی پادگان از برابر شاهنشاه شروع شد هم‌اکنون رژه واحدهای نظامی از برابر شاهنشاه در محل پادگان نظامی شیراز ادامه دارد .

یك کارگر زیر آوار جان سپرد

آخروقت امروز خبرنگارما از مشهد اطلاع داد عبداله و محمدعلی دونفر از کارگران ساختمانی که در منزل آقای تقویان یکی از اهالی مشهد مشغول خراب کردن دیواری بودند ناگهان دیوار فرو ریخت و کارگران مزبور زیر آوار ماندند عبدالله جانسپرد و محمدعلی را نیمه جان به‌بیمارستان منتقل کردند .

از هنرمندان وخوانندگان مالیات میگیرند

بطوریکه خبرنگار ما گزارش میدهد وزارت دارائی برای وصول مالیات از هنرمندان از چندی قبل اقداماتی بعمل آورده است ودر هفته‌گذشته پیشکاری دارائی تهران به‌کلیه خوانندگان وهنرپیشگان معروف اطلاع داد که برای روشن کردن‌وضع مالیاتی خود به پیشکاری دارائی تهران مراجعه کنند .

تاخیر امضای قرارداد ایران و ژاپن

امروز قرار بود سفارت ژاپون طرح متقابل موافقتنامه بازرگانی ایران‌وژاپن راکه ازتوکیو رسیده است تسلیم وزارت بازرگانی کند.

ولی در ساعت مقرر وابسته بازرگانی سفارت ژاپون در وزارت بازرگانی حاضر شدواطلاع داد که طرح مزبور از نقطه نظر سفارت ژاپون دارای قسمت های مبهمی است که درمورد آن قسمتها از توکیو توضیح خواسته شده است وبمحض آنکه آن توضیحات برسد طرح تسلیم وزارت بازرگانی میشود .

از مامورین تلفن کارت بخواهید

امروز از طرف شرکت سهامی تلفن ایران اعلام شد که برای برطرف کردن خرابی احتمالی تلفن های پایتخت گروههائی از کارکنان‌فنی‌شرکت تلفن تعیین شده‌اند که بقسمت‌های مختلف پایتخت مراجعه کرده سیم‌کشی داخلی ودستگاههای تلفن را بازدید کنند .اعضاء این گروه ها دارای‌کارت مخصوص بوده وصاحبان منازل باید در موقع مراجعه کارت آنان را مطالبه کنند .

اضافات و ترفیعات کارکنان راه‌آهن

امروز درراه آهن گفته شد که هیئتی مشغول مطالعه‌است تادرحدود اعتبارات موجود تصمیمی درمورد ترفیعات واضافات کارکنان راه‌آهن اتخاذ نماید کارمندان راه آهن مشمول آئین‌نامه‌استخدامی خاصی میباشند که بموجب آن باید همه ساله درحدود اعتبارات موجودمبلغی برحقوق آنان اضافه شود مقامات راه آهن هم‌اکنون مشغول‌مطالعه میباشند وبزودی تصمیم قطعی اعلام خواهد شد .

دعوت سفارت شوروی و عدم شرکت مدعوین ایرانی

سفارت‌شوروی بمناسبت پایان‌ماموریت‌وعزیمت«ولکوف» رایزن‌آنسفارت درطهران دعوتی ازمدیران جراید وروزنامه‌نگاران بعمل آورده است . بقرار اطلاعی که‌خبرنگارما کسب کرده‌است بمناسبت روش‌خصمانه‌ایکه رادیو مسکو نسبت بایران پیش گرفته وبرخلاف‌نزاکت دیپلماسی وروابط دوستانه گفتارهائی علیه ایران پخش مینماید واز آنجائیکه ادامه‌این روش‌مبنی‌بربی‌اعتنائی وعدم‌علاقه‌دولت شوروی بحفظ‌دوستی‌وروابط‌همگانی باایران است درمجلس ضیافتی که‌از طرف سفارت شوروی درروز سه شنبه برپا میگردد مدیران جراید و روزنامه‌نگاران و رجال شرکت نخواهند کرد .

رسیدگی بمسئله توزین کامیونها

بامداد امروز جلسه‌ای باشرکت آقایان مهندس خسرو هدایت وزیر مشاور وقائم مقام نخست‌وزیر درسازمان برنامه ورئیس شهربانی و فرمانده کل ژاندارمری وآقای آذرفررئیس‌اتحادیه صاحبان‌کامیونهای‌سنگین درنخست وزیری تشکیل شد تادرمورد توزین کامیونها تصمیمی اخذ شود .

زد وخورد بین اکراد ایرانی وسارقین عرب

امروز خبرگزاری فرانسه از تهران گزارش داد که در نزاعی که بین اکراد ایران مقیم منطقه کرمانشاه واعرابی که احشام را سرقت میکردند روی داد هشت نفر از سارقین عرب بدست اکراد کشته شده‌اند .

فرمانده ژاندارمری‌ایران دراستانبول

استانبول تیمسار سپهبد عزیزی فرمانده ژاندارمری ایران باتفاق همراهان دیروز اداره بازرسی و آکادمی ژاندارمری ترکیه رادر استانبول مورد بازدید قرار دادند.

بازدید از اطلاعات

روز گذشته دانش آموزان سال پنجم طبیعی‌دبیرستان‌شاهپورعلیرضا برای بازدید بموسسه ما آمدند .

سرپرستی‌این عده‌راآقای محمدرضا فلسفی دبیر فیزیك این دبیرستان بعهده داشت .

دانش آموزان در این بازدید طرز کار دستگاههای فنی وتحریری روزنامه اطلاعات وسایر نشریات موسسه را بدقت بررسی کردند

برای نوجوانان و کودکان چهارشنبه‌ها منتشر میشود

۵ ریال

پاداش مادی

آقای سروان دکتر یحیی کیانی مدتی دردرمانگاه سازمان‌شاهنشاهی خدمات اجتماعی در مریوان به درمان بیماران مشغول بود و اینك که سیصدهزارریال از جوائزسری ۴۳۴رابرده است عقیده دارد که خدمات معنوی او این پاداش‌مادی رابیار آورده‌است .

آ_۳۰۰۶ «بنگاه‌بخت‌آزمائی‌ملی»

فردوسی

نشریه سیاسی هفتگی برای طبقه جوان و روشنفکر

با

چماق و چماق‌داران
از : رسول پرویزی

این تبلیغات چلاق
از : فضائلی
نماینده مجلس شورایملی

آسمون و ریسمون
از : الف . پ . آشنا

فردا ، آب غم‌دیگری خواهد بود
از : عهاد

جوانان تحصیل کرده ما
از : نادر

استالین عامل شکست روسیه
از : رومان

پدران و پسران
از : دکتر کاوسی

سه‌شنبه صبح درتهران

و روزچهارشنبه درسراسر ایران منتشر میشود

آ ـ ۲۷۱۵

سپاسگزاری از زیراب

انجمن خانه و مدرسه دبستان ودبیرستان امیر معزی زیراب‌تشکیل و تعداد یکصد و چهل وپنج دست لباس اهدائی آقای مهندس علی‌پور رئیس معدن زیراب ورئیس انجمن بوسیله آقای سیدرسول رسولی مابین اطفال بی بضاعت تقسیم گردید اهالی از اقدام خیرخواهانه رئیس معدن تشکر مینمایند.

آ_۳۱٦٤

هیئت مطبوعاتی که باروپا رفت

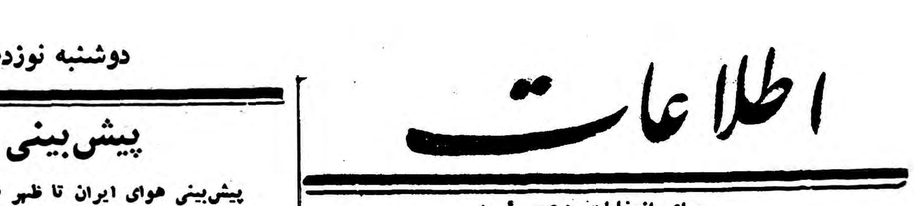

همانطور که اطلاع‌دادیم بعداز ظهر دیروز یك‌هیئت مطبوعاتی بدعوت‌شرکت‌هواپیمائی‌اس آ.اس با هواپیمای تمام جت عازم اروپاشدند وباین ترتیب سرویس هواپیمائی‌جت اس‌ـ آ ـ اس‌از تهران افتتاح شد .

درعکس ازراست بچهـ‌آقایان طباطبائی ـ مرعشی ـ صفی‌پور ـ شاهرخ ـ مشهورـ عظیمی وبوروالی اعضای هیئت مطبوعاتی باتفاق مهماندار خود قبل‌از حرکت از تهران دیده میشوند .

اولین سفیر جمهوری عراق پس‌فردا بتهران میآید

خبرنگار ماامروز کسب اطلاع کرد که آقای «حسن جمیل»اولین سفیر جمهوری عراق درتهران ساعت ۹ صبح روز چهار شنبه هشتم اردیبهشت ماه(پس فردا) باهواپیمای عراقی وارد تهران میشود .

فستیوال معروف‌کان

سه‌روز دیگر افتتاح‌خواهدشد

سه روز دیگر یعنی روز ۳۰ آوریل فستیوال معروف‌کان که بزرگترین فستیوال سینمائی جهان است افتتاح خواهد گردید.

از هفته قبل بزرگترین‌شخصیت‌های سینمائی و هنری از ممالك مختلف اروپائی وامریکائی برای شرکت در این فستیوال بطرف‌فرانسه رهسپار شده‌اند .

زیرا فستیوال کان اکنون‌اهمیت وشهرت بین‌المللی پیدا کرده و غالب کشورهای تهیه کننده فیلم در آن شرکت مینمایند.

ماشین آلات و بکار انداختن کارخانه میباشد و محصول این مرحله صد وده هزار تن فولاد خام میباشد .

نمایشگاه گیلان

فردا نمایشگاه گیلان در موزه کاخ ابیض افتتاح میشود و درآن نتیجه مطالعات وتحقیقات گروه هنرهای ملی ومحلی درگیلان بتماشا گذارده میشود .اداره موزه ها وفرهنك عامه اداره کل‌هنرهای زیباهمه ساله گروههائی را بمنظور مطالعه وتحقیق در اطراف فرهنك عامه‌بنقاط مختلف کشور میفرستند واز نتیجه کار آنها نمایشگاهی ترتیب میدهد عکس بالا دو نفر زن را با لباس محلی گیلان نشان میدهد .

یکدسته‌دیگرازروستازادگان بازگشتند

چندنفر از روستازادگان همسر آلمانی گرفته‌اند

ساعت شش ونیم صبح امروز سومین دسته از روستا زادگان املاك پهلوی که بحرج املاك پهلوی وبرای فراگرفتن عملیات نوین کشاورزی به‌آلمان رفته بودند باهواپیمای آلیتالیا بتهران بازگشتند.

سومین دسته از روستازادگان که‌بخارج اعزام شده اند پنجاه و سه‌نفر میباشند و اینعده مدت دوسال درمزارع کشاورزی نقاط مختلف آلمان بکار مشغول بودند .

بهریك از جوانان کشاورز در حدود بیست هکتار زمین قابل‌کشت‌و وام متناسب برای تهیه وسایل کار داده خواهدشد و از این پس اینعده نیزبرخرده مالکین کشور اضافه خواهندشد .

امروز آقای محمود شکوه عضو هیئت مدیره بانك عمران که باتفاق روستا زادگان املاك پهلوی صبح امروز از آلمان وارد تهران شده‌است بخبرنگار ماگفت :پنجاه وسه‌نفر روستازادگان املاك پهلوی که امروز بتهران وارد شدند سومین دسته از کشاورزان جوان املاك‌پهلوی هستند که بامر اعلیحضرت همایونی برای فرا گرفتن اصول جدید کشاورزی‌بخارج اعزام شده‌بودند اینعده مدت دوسال در استان «باویر» آلمان دوره کارهای عملی کشاورزی نوین راطی کرده ومدت یکماه نیز در شهر«فرایزینك» کارآموزی ماشین های کشاورزی را درمدرسه بزرك فلاحت آنشهر گذرانیده موفق بدریافت گواهینامه شده‌اند .

آقای شکوه درباره چگونگی زندگی اینعده در آلمان اظهار داشت کشاورزان ایرانی در مقابل کاریکه انجام میدادند غذا وپوشاك و حتی‌مبلغی هم وجه‌دریافت میداشتند بطوریکه هنگام مراجعت اکثرآنان مبالغی‌پس‌انداز نموده وسوغاتی های بسیار برای خانواده های خود خریده بودند .خبرنگارما از آقای شکوه سئوال نمود که درمدت اقامت کشاورزان ایرانی در آلمان چه حادثه جالبی رخ داده است ؟

آقای شکوه اظهارداشت گویا چند نفر از کشاورزان دراین مدت با دختران آلمانی آشنائی پیدا کرده وسه‌یاچهار نفر آنان با دختران آلمانی نامزد شده‌اند وحتی یکی‌از جوانان ایرانی بایك دختر آلمانی ازدواج کرده وبطوریکه شنیده‌ام قرار است بزودی وسایل آمدن همسر خودرا به ایران فراهم سازد .

کشیك امشب پزشکان

آقای دکتر محسن صادقی : خیابان آذربایجان کوی فرمانیه جنب داروخانه دکتر اشراقی .

باتصویب هیئت وزیران وزارت کشور می‌تواند بعضی‌از عوارض شهرداریها را لغو کند

صبح امروز در کمیسیون کشور مجلس شورایملی بقیه لایحه قانونی شهرداریها وانتخابات انجمن شهر مورد رسیدگی قرار گرفت و فصول مربوط به اختیارات انجمنهای شهرها وانتخابات شهردار .با اصلاحاتی بتصویب رسید جلسه آینده به روز پنجشنبه آینده موکول گردید .

بموجب تبصره‌ایکه امروز تصویب شد هر گاه وزارت کشور بعضی عوارض را مخالف سیاست اقتصادی کشور بداند می‌تواندوضع‌آن‌طبقه از عوارض‌را با تصویب هیئت وزیران ممنوع یامحدود سازد .

همچنین شهرداریهامکلف میشوند درقبال عوارضی که ازهر محل اخذ میکنندآب.برق.اسفالت وتنظیف آن‌نقطه‌را تامین کنند .

آگهی راجع بچرخ خیاطی نومان آلمانی

قابل توجه فروشندگان و خریداران چرخ خیاطی

چون بعضی از واردکنندگان سودطلب برای سوءاستفاده از حسن شهرت چرخهای خیاطی نومان «ساخت‌آلمان» بقصد اغفال خریداران کلمه «نومان» راعینا یا بامختصری تغییر در املاء لاتین تقلید و روی چرخهای خیاطی «ژاپنی و چك‌اسلواکی» چاپ ووارد کشور نموده‌اند علیهذا بدین وسیله مراتب جهت اطلاع عموم فروشندگان وخریداران اعلام‌میگردد که‌چرخ خیاطی نومان‌ساخت آلمان وکلمه «نومان » با شکل و املائی که درفوق نشان داده شده منحصرا متعلق بکارخانجات نومان مقیم شهر «درسدن» آلمان‌می‌باشد بنا بر این وارد کننده چرخهای خیاطی باعلامت واسم ساختگی نومان از طریق مراجع قانونی تحت تعقیب قرار گرفته واز خریداران کلی وجزئی تقاضا میشود که در موقع خرید به ترجمه کلمه ساخت آلمان "Made in Germany" که‌دربدنه داخلی‌چرخ‌چاپ شده‌بوده‌واز خرید چرخهائیکه بنام نومان و بامارك تقلبی وساختگی (بجای‌نومان آلمانی) عرضه میشود احتراز فرمایند .

نماینده انحصاری چرخهای‌خیاطی‌نومان‌آلمانی

مهدی توکل - خیابان خیام

آ_۳۱۲٦