اطلاعات

چهارشنبه ۱۰ آذرماه ۱۳۵۰ ـ شماره ۱۳۶۶۱ تکشماره ۵ ریال

مردم درباره پس گرفتن جزائر نظر میدهند. بله!

پارلمان کویت قطع رابطه با ایران را بررسی میکند

در ۲۰ صفحه امروز :

- خبر های خارجی صفحه ۲
- خبر های کشور صفحات۳و۴و۲۰
- فال‌سناتورهادر حافظیه صفحه ۵
- سرمقاله‌ـ کلید خلیج فارس در دست ایران‌ـ سخن رهبران٤ حزب‌سیاسی صفحه٦
- باله فندق‌شکن ـ چهره آشنا‌ـ پاسخ نوارفروشها‌ـ برنامه تلویزیون صفحه۷
- ٤٠ سال قبل ـ پاورقی‌ـ جدول صفحه۸
- پای صحبت فرهاد رشیدی صفحه ۹
- پرونده خصوصی‌ـ محفل (زنان)
- نامه‌ها‌ـ گفتگوی‌تلفنی‌ـ کاریکاتور صفحه۱۰
- پرداخت وام خانه به کشاورزان‌ـالو...
- استاندارخبرهای تهران و شهرستانها صفحه۱۱
- دزدان بااتومبیل‌جیمزباند‌ـ حاشیه‌پرداز (زیر آسمان کبود) صفحه ۱٤
- لایحه بخشودگی و معافیتهای مالیاتی‌ـ اخبار اقتصادی‌ایران‌وجهان صفحه۱۵
- شعرخوانی نوپردازان در قهومخانه
- یک خاطره‌ـ نخبگان‌سیاسی و اجتماعی ایران (اجتماعی) صفحه۱٦
- تفسیر وقایع اخیر خلیج فارس(محافل سیاسی) انتخاب‌چهره‌های کشتی‌فرنگی (ورزشی) صفحه ۱۷
- میخواهم زنده بمانم (حوادث) صفحه۱۸

باپیاده شدن نیروهای ایران در جزایر ، موج‌شادی سراسر کشور را فرا گرفت

عراق با ایران قطع رابطه کرد

آخرین ناله‌های استعمار

سرمقاله امروز ما در صفحه چهارم

دریادار رمزی عطائی فرمانده ناوگان خلیج فارس که درعملیات پیاده کردن نیرو در سه جزیره ایرانی خلیج فارس شرکت داشت

★ ملك فیصل کابینه‌اش را به‌تشکیل جلسه‌فوق‌العاده دعوت نمود

★ اقدام ایران محافل‌سیاسی لندن‌را نگران‌امکان‌تیرگی روابط انگلیس و اعراب نمود

در صفحات ۳ و ۱۷ و ٤

★ عراق ، اعراب را به اتخاذ یك سیاست واحد علیه ایران دعوت کرد !

★ حکمران راس الخیمه از اقدام ایران به انگلیس شکایت کرد

ناوگان نیرومند نیروی دریائی‌شاهنشاهی ایران پاسدار امنیت وحفظ وحراست‌خلیج‌فارس،با مراقبت کامل از سراحل ایران‌محافظت‌میکنند و دیروز پس ازاستقرار نیرو های ایران در جزایر تنب‌بزرگ، تنب کوچک وابوموسی برمیزان این مراقبت افزوده شده است

گزارش خبرنگار اطلاعات از :

جریان پیاده شدن نیروهای ایران

تیر اندازی بین‌افراد نیروی دریائی ایران وپلیس‌راس‌الخیمه چگونه آغاز شد در صفحه ٤

ناو ارتمیس و ناوهای دیگر ایران هنگام‌برافراشتن‌پرچم ایران در ابوموسی۲۱ تیر توپ شلیك‌کردند

دونفر ازشهدای دیروز

مهناوی حبیب‌کهریری

ناوی آیت‌اله خانی

جنازه افسر وافراد شهید به تهران منتقل شد

دولت مراسم تشییع جنازه رسمی‌شهداء را فردا برپا میکند

درشیخ‌نشینی که‌مدعی حفاظت ازخلیج فارس‌بود

پولهای بانك‌صادرات را دررأس‌الخیمه‌دزدیدند

اولین عکس‌العمل راس الخیمه سرقت پول های شعبه بانک صادرات ایران در این شیخ نشین بود . طبق اطلاع دزدان دیشب به این بانک ایرانی دستبرد زدند و پولهای آنرا به یغما بردند . هنوز گزارش‌مفصل این خبر بتهران نرسیده است .

در تاریخ از راس الخیمه بنام «ساحل دزدان» نام برده میشد اولین عکس العمل حادثه دیروز هم بادزدی پول یک بانک ایرانی نمودار شد و یکبار دیگر معلوم شد که در این ساحل بجای امنیت ، سرقت و چپاول حکمفرما است . راس الخیمه ادعا داشت که میتواند امنیت‌جزایر اطراف خود را حفظ کند ، اما سرقت دیشب نشان داد که حتی قادر نیست یک شعبه کوچک از بانک را حتی در مرکز شیخ‌نشین حفاظت نماید !

عراق از سازمان ملل تقاضای مداخله کرد

بیروت ـ آسوشیتدپرس‌ـ عراق امروز از سازمان ملل تقاضا کرد که فورا وارد عمل شود و اعلام کرد که اقدام ایران‌صلح وامنیت منطقه و همچنین کشتی‌رانی بین‌المللی‌را بخطرانداخته است. عراق از کلیه کشور های عربی درخواست کرده است‌که حمله ایران را عقب برانند و جزایر را از ایران پس بگیرند. عراق از کلیه کشور های عربی خواسته است که روابط خود را با ایران قطع کنند، تاکنون نشانه‌ای ازاینکه سایر کشورهای عربی‌باندازه عراق تندروی کنند

دمشق ـ یونایتدپرس ـدولت سوریه امروز اشغال جزایر خلیج‌فارس‌راتوسط ایران‌بشدت محکوم کرد و از سازمان ملل خواست که برای باز گرداندن این جزایر به صاحبان حقیقی آنها فورا اقدام کند .

فقط یك پلیس جزیره تنب کشته شده

برابر اطلاع رسیده ازستاد فرماندهی نیروی دریائی شاهنشاهی جمع تلفات دوطرف درجزیره تنب بزرگ چهار نفر بوده که متاسفانه سه نفر شهدای‌نیروی‌دریائی‌شاهنشاهی تائید گردیده و از پلیسهای جزیره تنب فقط یك نفر کشته شده‌اند نه چهار نفر

شهادت افتخار آمیز جانبازان وطن سرکار سروان رضا سوزنچی کاشانی ، مهناوی یکم مخابرات حبیب سولکی کهریزی و ناوی آیت‌الله خانی را که با نهایت شجاعت و سربلندی در راه انجام وظیفه به‌افتخار شهادت نائل آمدند از طرف خود و هیئت وزیران به بازماندگان آن مردان دلیر تسلیت میگویم . مراسم‌تشییع جنازه رسمی ساعت ۹ صبح روز پنجشنبه یازدهم آذر ماه از مسجد سپهسالار بعمل می آید و مراسم ترحیم در ساعت ۳ونیم بعداز ظهر روز شنبه سیزدهم آذر ماه در مسجد مزبور برگزار خواهد بود .

نخست‌وزیر ـ امیرعباس هویدا

آگهی تشییع جنازه شهداء

با نهایت افتخار شهادت جانبازان راه استقلال و سربلندی میهن سرکار سروان رضا سوزنچی کاشانی ، مهناوی یکم حبیب سولکی کهریزی ، ناوی آیت‌اللهخانی را که بافتخار شهادت نائل آمده‌اند به خانواده های آن مردان دلیر تسلیت گفته ، شکیبائی بازماندگان آنان را مسئلت مینماید .

مراسم تشییع جنازه رسمی ساعت ۹ روزپنجشنبه ۵۰٫۹٫۱۱ از مدرسه عالی سپهسالار بعمل می آید و مراسم ختم ساعت ۱۵٫۳۰ الی ۱۷٫۳۰ (۳½ تا۵ بعدازظهر) روز شنبه ۵۰٫۹٫۱۳ در مدرسه عالی سپهسالار برگزار خواهد شد .

رئیس ستاد بزرگ ارتشتاران ـ ارتشبد غلامرضاازهاری

پایان عمر استعمار

سپیده دم دیروز، پرچم سه‌رنك ایران، بر فراز جزایر دهانه خلیج فارس باهتزاز درآمدوبااستقرارمجددحاکمیت‌ملی ما ، عمر استعمار ، پس از ۸۰ سال درخلیج فارس بپایان رسید .

با این پیروزی ملی ودرخشان‌که نصیب‌ایران ومنطقه خلیج فارس شد، یکبار دیگر جهان در برابراندیشه والا واراده‌استوار رهبر عظیم‌الشان ایران، درراه تامین حقوق حقه ملی ، سر تکریم فرودآورد و فصلی زرین برپیروزیهای عظیم عصر آریامهر افزوده گشت .

همصدا با فرد فرد ملت ایران ، فتحی‌چنین عظیم را ، به پیشگاه شاهنشاه آریامهر، رهبر وسردار احیاکننده مجدوعظمت شاهنشاهی ایران وفاتح نبرد آرام با استعمار تهنیت میگوئیم و به ارتش‌دلیر شاهنشاهی،پاسدار استقلال وحاکمیت ملی ، درود میفرستیم .

کارگران کارخانجات ایران ناسیونال

سربازان جانباز انقلاب سفید

هنگام تشییع جنازه وصفی تل

بدوی‌های اردن خواستار سرياسر عرفات وجورج حبش شدند

تحقیقات مقامات قضائی جمهوری عربی مصر از قاتلان وصفی‌التل نخست‌وزیر اردن همچنان ادامه دارد . طبق اظهار محافل قاهره محاکمه چهار فلسطینی که در صوء قصد علیه‌جان «تل» شرکت داشته‌اند بزودی آغاز خواهدشد. جمال احمد اللوزی نخست‌وزیر جدیدبه‌جای وصفی‌التل ریاست هیئت نمایندگی اردن را در کنفرانس شورای دفاع عرب به عهده گرفته امیدوار است که هر چه‌زودتر از نتیجه تحقیقاتی که از قاتلان وصفی‌تل بعمل آمده آگاه شود . حادثه روز یکشنبه قاهره هنوز هم مهمترین موضوع بحث مطبوعات و محافل عرب راتشکیل میدهد.

روزنامه الشعب چاپ بیروت نوشته‌است فدائیان برای آنکه شایستگی نام فدائی‌را داشته باشند بایدانتقام بگیرندو آنهابا این‌عمل در حقیقت وظیفه خود راانجام داده‌اند .روزنامه «الندا» ارگان‌حزب کمونیست لبنان تلاش محافل امپریالیستی و«ارتجاعی» رابه منظور بهره برداری ازقتل وصفی‌التل برای‌وارد کردن فشار جدید بفدائیان بشدت موردانتقاد قرارداده‌و از نیروهای آزادیخواه جهان‌عرب خواسته‌است که با تلاش‌های امپریالیست هـا و صهیونیست هامبارزه کنند .

روزنامه های بیروت همچنین گزارش میدهند که درجریان انجام مراسم تشییع‌جنازه‌وصفی‌التل‌درعمان تظاهراتی علیه‌مصر ولیبی‌روی داده‌است.

روزنامه‌دست‌راستی «الجریده» مینویسد که‌دراین مراسم یکی از افسران اردنی‌خود را نزد صبری‌الخولی نماینده‌رئیس ـ جمهوری‌مصر رسانده‌و به پرزیدنت‌انورالسادات‌ناسزا گفته است.

این‌روزنامه اضافه می کند که یك‌افسر عالی رتبه‌اردنی برای ساکت‌کردن تظاهر کنندگان ضدمصری مداخله کرده‌است .

روزنامه های بیروت نوشته‌اند که درجریان تشییع جنازه وصفی‌تل گروهی از «بدوی‌ها» علیه‌مصر دست به‌تظاهرات زدند وگروهی دیگر از بدوی هافریاد میزدند بخاطر قتل‌وصفی‌تل سر«جورج‌حبش» و «یاسرعرفات» به‌آنها داده شود .

الجریده‌نوشته‌است که حسن صبری‌الخولی بلافاصله پس از پایان مراسم تشییع‌جنازه‌وصفی‌تل بفرودگاه رفته‌وعمان را به سوی‌قاهره ترك گفته‌است .

از طرف‌دیگر روزنامه الاهـرام نوشته‌است پلیس‌مصر اکنون‌در جستجوی مرد کوتاه قدی به نام ابواحمداست که در سوء قصد علیه‌جان وصفی‌التل با چهـار فلسطینی دیگر همکاری داشته است . بعقیده مقامات پلیس قاهره ظاهرا ابواحمدنام جنگی پنجمین فلسطینی است کـه رهبری چهارنفردیگر را به‌عهده داشته‌ونقشه‌قتل‌نخست‌وزیر اردن راکشیده‌است .

روزنامه «النهار» درباره‌سازمان «سپتامبرسیاه» توضیحاتی داده نوشته‌است‌این سازمان جـزء لاینفك «الفتح» است که بیش از چهار صدمبارز جوان درآن عضویت دارند بیشتر آنها در چین ، الجزایر وسوریه تعلیمات کماندوئی دیده‌اند .

روزنامه «بنزابدساك» ارگـان حزب کمونیست‌مجارستان امروز نوشت که‌سرویس‌اطلاعات‌مخفی آمریکا «سیا» در قتل‌وصفی‌التل نخست‌وزیراسبق اردن دخالـت داشته‌است . روزنامه حـزب کمونیست‌مینویسد که همه می‌دانند که سرویس اطلاعـات امریکا توانسته است عواملی‌در میان‌سازمان مقاومت فلسطین‌به خدمت خود گمارد .این روزنامه نوشته است که‌هدف «سیا»دراین موردجلوگیری ازیـك موافقت احتمالی ـ بین‌اردن‌و فلسطین و در نتیجه مستحکم ساختن‌وضع اسرائیل بوده است.

این‌روزنامه افزوده‌است کـه البته‌دست های وصفی‌التل‌بسیار آلوده به خون بودولی ماهمیشه روش های آنارشیست‌رامحکوم مینمائیم ونگرانی زیاد خود را ازنتایج این قتل ابرازمیداریم . ارگان حزب کمونیست‌مجارستان پس از تجزیه و تحلیل وضـع فلسطینی هادرپایان مینویسد که این مسلم‌است که اردن‌مسئول شکست مذاکرات بین اردن و فلسطین در جده‌است .

انورسادات رئیس جمهوری‌مصر حسن صبری‌الخولی‌یکی از وزرای کابینه خود را بعنوان نماینده مخصوص به عمان فرستاد تا در تشییع جنازه وصفی‌التل شرکت کند. اما برخی از گزارش‌هاحاکی است که در جریان تشییع جنازه یکی از ژنرال های اردنی بصبری الخولی نزدیك شده و ضمن حمله شدید باو گفته است که مصریها در توطئه قتل وصفی‌التل شرکت داشته‌اند . در عکس صبری‌الخولی (نفر سمت راست) در حالیکه به احمد لوزی نخست وزیر جدیداردن تسلیت میگوید دیده میشود . عکس رادیوئی اطلاعات

ملك حسین در تمام مدت تشییع جنازه وصفی‌التل حالتی بسیار غمگین داشت و هنگامیکه جنازه‌او را در گور قرار میدادند اشك چشمان ملك حسین را پر کردواو تقریبا به گریه افتاد . این عکس ملك حسین را در مراسم تشییع جنازه نشان میدهد .
عکس رادیوئی اطلاعات

ارتش اردن و چریکها به زدوخورد پرداختند

عمان ـ یک سخنگوی نظامی در عمان اعلام داشت‌گروهی «جنایتکار» و جاسوس دشمن که ادعا می‌کنند فدائی هستند.در ساعت شش‌و بیست دقیقه بعد ازظهر دیروز بمنظور مین‌گذاری دریکی از راههای شمال کشور از مرزهای سوریه و اردن گذشتند ووارد قلمرو هاشمی اردن شدند.

یک دسته از گشتی‌های نیروی مسلح اردن که در آن هنگام از این منطقه میگذشت با مهاجمین برخورد کرد و نبردی بمدت پانزده دقیقه بین طرفین در گرفت که در نتیجه آن دو نفر از مهاجمان و یک سرباز اردنی کشته شدند . سخنگوی اردن پس از اشاره باینکه مهاجمان با مسلسل‌های دستی «کالا چنکو» ومین ضد وسایط نقلیه مسلح بودند اضافه کرد :

باین ترتیب هنگامی که در این لحظات حساس اعراب میخواهند صف واحدی‌دربرابر دشمن تشکیل داده ونیروهای خود را برای نبرد بسیج کنند خائنان و جاسوسان دشمن میخواهند از پشت سر به‌اردن ضربت بزنند این دومین‌حادثه‌ای است که طی چهار روز اخیر در مرزهای اردن و سوریه‌روی داده است.

شنبه شب قبل از کشته شدن نخست وزیر اردن یک افسر اردنی براثر تیراندازی «جاسوسان دشمن» از مرزهای سوریه کشته شد و یک افسر دیگر زخمی گردید .

اخبار کوتاه جهان

خشم سفیرشوروی

پاریس ـ وابسته مطبوعاتی سفارت شوروی در پاریس ازکار برکنار شد زیرا مقامات شوروی او را مسئول استقبال سردی میدانند که مطبوعات فرانسوی از سفر لئونید برژنف دبیر کل حزب کمونیست شوروی به پاریس به‌عمل آوردند .

«اورور» نشریه محافظه‌کار چاپ پاریس که این گزارش را انتشار داده نوشته است سفیر جدید شوروی در پاریس‌با عزل «رومانف» وابسته مطبوعاتی سفارت ، در حقیقت خشم شدید خود را از استقبال سرد مطبوعات فرانسه از لئونید برژنف فرونشانده است .

سفارت شوروی در پاریس هنوز در این مورد اظهار نظر نکرده است .

اعلامیه مشترك آلمان‌وشوروی

مسکو ـ گفتگوی والترشل معاون صدر اعظم ووزیرامور خارجه آلمان غربی‌با آندره گرومیکو وزیر امور خارجه شوروی با صدور اعلامیه مشترکی پایان یافت . در اعلامیه گفته شده است که دولتهای آلمان غربی‌و شوروی مایلند که قرارداد های مورخ ۱۲ اوت ۱۹۷۰ دو کشور هرچه زودتر بتصویب برسد تا مناسبات دو کشور درمسیر جدیدی قرار گیرد وزیران امور خارجه هردو کشور خاطرنشان ساخته‌اند که تصویب این قرارداد بنفع صلح اروپا و خوشبختی نسل های آینده است .

نام لین‌پیائو در مطبوعات‌چین

مسکو ـ امروز سفارت‌چین‌در مسکو شماره مخصوص مجله «چین» راکه بمناسبت‌پنجاهمین سالگرد تاسیس حـزب کمونیست چاپ شده است بین مطبوعات و سفارتخانه های خارجی در مسکو پخش کرد .

در عکسی که روی جلد این مجله چاپ شده لین‌پیائو درکنار مائوتسه‌تونگ دیده میشود ودر مطالب داخل مجلهنیز درچند جا از لین‌پیائو بعنوان معاون رئیس جمهوری نام برده شده است .

مارس ۲ در مدار مریخ

مسکو ـ خبرگزاری تاس گزارش دادسفینه خودکارمارس ۲که روز ۱۹ مه بفضا پرتاب شده بود روز ۲۷ نوامبر پس از پیمودن ۴۷۰ میلیون کیلومتر بمحومه ستاره سرخ وارد شدو در ساعت بیست وسه‌وچهل ونه دقیقه دیشب در مدار قرار گرفت «مارس۲» در مداری قرار گرفته که نزدیکترین فاصله آن بامریخ ۱۳۸۰ کیلومتر ودورترین فاصله‌اش ۲۵ هزار کیلومتر است.

خبرگزاری تاس اضافه کرد که مارس ۲ هنگام نزدیک شدن به مریخ کپسولی را که محتوی آرم‌اتحاد جماهیر شوروی بود با چتر بسوی ستاره سرخ پرتاب کرد که به‌آرامی درسطح آن فرود آمد. سفینه خودکار مارس ۲ در هر۱۸ ساعت یکبار بدور مریخ گردش می‌کند.

کلیه دستگاههای علمی مارس ۲ بطور عادی کارمیکند.

تشکر

اکنون که بیاری خدای بزرك پس از ۴۲ روز بستری شدن در بیمارستانهای آبان و جرجانی بعلت بیماری کلیوی در حال اغماء و بستگی از ایجانب‌قطع امید نموده بودند و فعلا سلامتی خود را مجدداً بازیافته واجب دانستم از محبتهای بیدریغ‌جناب آقای منوچهر نیك پور مدیر عامل بیمه های اجتماعی و مسئولین خدمات پزشکی و همچنین‌از جناب آقای پروفسور صفویان پزشك معالج که در بهبودیم کوشش فراوان نموده‌اند تشکر نمایم و موفقیت بیشتر آن جنابان را در راه خدمت باجتماع آرزومندم .

جواد فوانلو قاجار
آ ـ ۶۲۲۳۸

بانوگاندی استقلال پاکستان شرقی راشرط صلح اعلام کرد

امروز بانو ایندیرا گاندی نخست‌وزیر هنـد خـروج نیروهای پاکستان‌را از پاکستان شرقی‌شرط پایان جنك‌وبرقراری صلح‌بین دو کشور اعلام کرد.

بانو گاندی گفت که اگریجی‌خان به پاکستان شرقی استقلال بدهدگامی بلند بسوی صلح برداشته است .

وی‌رسماًازپاکستان خواست بـا خارج کردن سربازان خود از پاکستان شرقی صلح شبه قاره هند را تضمین کند .

بانو گاندی طی نطقی در پارلمان هند این شرط‌رابرای صلح بین دو کشور قائل شد و اعلام نمود که حضور نیرو های پاکستانی در پاکستان شرقـی امنیت هند را به مخاطره افکنده است . نمایندگان پارلمان هند هنگام ایراد این‌سخنان برای بانو گاندی بشدت‌ابرازاحساسات کردند .

وی‌گفت‌ما نمیتوانیم‌اجازه‌دهیم که‌مردم همسایه میهن ما نابود شوند.

وی‌گفت‌ارتش‌پاکستان ،پاکستان شرقی‌رانابود می کندو دنیاباید این‌واقعیت را درك کند.

یك سخنگوی نظامی پاکستانی در داکا اعلام کرد که‌از هنگام آغاز نبرد های پراکنده بین سربازان هندو پاکستان تاکنون ۲۰۰۰تن سرباز هندی به قتل رسیده‌وچهار هزارنفر زخمـی شده‌اند.

از دهلی‌نوگزارش میرسد که سه هواپیمای جنگی‌دیروز بـر فراز قلمرو هندوستان درشمال کشمیربه‌پرواز درآمدند، لیکن ضدهوائی های هندی آنها را عقب راندند.

بنابراین گزارش سه‌هواپیمای پاکستانی ازنوع میراژ ساخت فرانسه‌بودند .

پس‌از عقب رانده شدن میراژ ها۲ هواپیمای جت‌ازنوع«سابر» ساخت‌آمریکا در «رجوری»واقع درقلمروهند ظاهر شدند که‌ضد هوائی های هندی این‌دوجـت پاکستانی‌رانیز به قلمروپاکستان عقب‌راندند.

سرفرماندهی پاکستان‌شرقی دیشب اعلام کرد که نیرو ـ های هند جنك را به سراسر مرز های ایالت پاکستان‌شرقی کشانده‌اند . دولت هند هنوز اظهار نظری در باره اظهارات سر فرماندهی ارتش پاکستان شرقی به عمل نیاورده است .

از سوی دیگر یك‌سخنگوی نظامی درداکا، پایتخت پاکستان شرقی ، اطلاع‌داد که سربازان هندی به حملات جدیدی‌علیه مواضع پاکستانی در منطقه «سیلهت» دست زده ومواضع پاکستانی را در منطقه سوق‌ـ الجیشی مهم «جیسور» زیر آتش گرفته‌اند . بنا به‌اطلاع این سخنگو ، در «کلامپور» واقع در منطقه «میمنسین» هم اکنون نبرد های شدیدی میان نیرو های دو کشورادامه دارد . وی گفت سربازان‌هندی با دادن تلفات سنگین از مناطق سیلهت و «جیسور» رانده شده‌اند . این سخنگو گفت سربازان هندی در آغاز حمله به «جیسور» توانستند شهر «چیانگار» را بتصرف خود درآورند . با دست یافتن باین شهرآنهاقلمرو پاکستانی را به وسعت ۴۳۰ کیلو متر مربع در مخاطره قرار دادند .

وی همچنین اعلام کرد که نیروهای هندی دو روز پیش‌سه جبهه جنك را در منطقه «دینیا جپور» کشودند. لیکن سربازان پاکستانی حملات دو جبهه را دفع کردند و پیکار درجبهه‌سوم ادامه یافت .

در داخل پاکستان شرقی، گروهی از روستائیان بنگالی ادعا میکنند که‌ارتش پاکستان برای بوجود آوردن خطوط دفاعی پیرامون شهر داکا ، چند روستا و دهکده را بکلی منهدم کرده است‌این‌روستائیان گفتند که فقط در یکی از عملیات ۳۰۰ تن بهلاکت رسیدند .

خبرنگار اسوشیتد پرس که از چند دهکده اطراف داکا دیدن کرده مینویسد : کلبه های موسوم به «بامبو» در چند دهکده بکلی سوزانده شده‌اند این‌خبرنگارافسانه میکند مقامات ارتش پاکستان از ورود وی‌به دیگر دهکده‌ها جلوگیری کرده‌اند .

خبرنگار اسوشیتد پرس‌از قول ساکنین روستا های آسیب ندیده می نویسد که حدود پانصد سرباز به دهکده ها آمدند و چند نارنجك به‌داخل کلبه های روستائی پرتاب کردند .

اخطار شوروی

«ستاره سرخ» ارگان ارتش‌شوروی امروز خواستار استقرار صلح در شبه قاره هند شد و بدون نام‌بردن از هند فقط به پاکستان نسبت به خطر جنگ اخطار کرد . مقالـه ستاره سرخ نخستین تفسیری‌است که مطبوعات شوروی دربارهجنگ در مرز های‌هند و پاکستان انتشار میدهند .

ناظران سیاسی از اخطار یک طرفه ستاره سرخ شوروی بـه پاکستان این نتیجه گیری رامی‌کنند که مسکو در موردپستیبانی‌از هند در حوادث احتمالی آینده مصمم است . ستاره سرخ درمقاله خود افزوده است در حال حاضر مقابله و درگیری ارتش های دو کشور خطرات بسیار عمیقی دربر دارد که هر لحظه ممکن است گسترش یافته و بیك جنگ‌گویران کننده عظیم منجر شود.

محافل سیاسی آنکارا اظهـار داشتند که دولت‌شوروی بدولت ترکیه اطلاع داده است که‌اگر پاکستان حاضر شودشیخ‌مجیب‌ـ الرحمن راآزاد کنددولت‌شوروی ازنفوذ خود در هند برای پایان دادن به‌زدوخورد های مرزی استفاده خواهدکرد .

دولت‌ترکیه چند روز قبل‌از پنج دولت بزرك‌درخواست کرده بود که‌ازنفوذ خوددر هند وپاکستان برای پایان دادن به‌جنك درشبه قاره‌هند استفاده کنند.

اخیرا عثمان اولجای وزیرامور خارجه‌ترکیه نیز در راولپندی‌با پرزیدنت‌یحیی‌خان درباره‌بحران روابط‌هند وپاکستان مذاکراتی به‌عمل‌آورده و پیامی از جانب پرزیدنت‌جودت‌سونای به رئیس جمهوری پاکستان تسلیم کرد .

۵ زندانی ترکیه از زندان فرار کردند

استانبول ـ یونایتدپرس ـ پنج جوان افراطی‌ترك که‌به‌اتهام‌ربودن‌و کشتن‌افرائیم الروئیم کنسول سابق‌اسرائیل دراستانبول زندانی بودند ، از طریق لوله‌های‌فاضلاب اززندان نظامی فرار کردند .

دراعلامیه‌ای که بدین‌منظور ازطرف مقامات حکومت‌نظامی انتشار یافت گفته شد فراراین پنج نفر زمانی محرزشد که آندو در حضوروغیاب روزنامه زندان‌نظامی «مالتپ»واقع‌در پنج میلی استانبول حاضر نشدند.

زندانیان فراری‌وابسته به‌سازمان موسوم به ارتش‌آزادی‌بخش ترکیه‌بودند و در دانشگاه تحصیل می کردند که به اتهام‌ربودن و کشتن کنسول‌اسرائیل‌دستگیر وبازداشت‌شدند ، پس ازمحاکمه دادستان نظامی‌برای هر پنج تن تقاضای کیفر اعدام کرد وقراربود رای نهائی بزودی درباره آنهاصادر شود .

افرادپلیس و ماموران گارد ملـی ترکیه‌برای‌دستگیری‌زندانیان به‌جستجوی دامنه‌داری دست‌زدند ومنطقه وسیعی را زیرنظر گرفتند.

فراراین عده بدنبال شورش حدود یکصدزندانی سیاسی همین زندان عملی گردید.

ماهرجایان یکی‌از فراریان که ۲۷ سال داردروز اول ژوئن گذشته‌درماجرای یك‌آدم دزدی‌دیگر بدام مامورین‌افتاد.

مقامات حکومت نظامی‌ترکیه از روزنامه های این‌کشور خواستند که با چاپ‌عکس های پنج فراری با نام های ماهرجایان ـ جهان آلپ‌تکین‌ـ یاردا کچی‌ـ ضیاءدیلماز و «عمرآینه» کـه فرارشان ضربه‌ای‌برای‌حیثیت‌نظامی ترکیه‌محسوب میشودبه‌ماموران دریافتن آنها کمك کنند.

بدنبال فرار پنج تن از تروریستهای ترکیه از زندان نظامی استانبول از دیشب تااطلاع ثانوی در شهر آنکارا مقررات منع عبور و مرور اعلام شد . فرماندار نظامی آنکارا اعلام داشت که از شب چهارشنبه ساعت منع عبور ومرور مردم از یک ساعت بعداز نیمه شب تا چهار بامداد خواهد بود .

از طرف دیگر کسب اطلاع میشود کـه دادستان دادگاه نظامی آنکارا برای سیزده تن از رهبران سابق سازمان «دوگنچ» ـ فدراسیون جوانان‌انقلابی درخواست‌مجازات اعدام کرده است.

گلدامایر به امریکا رفت

اسرائیل نگران ربوده شدن گلدامایر است

گلدامایرنخست‌وزیر اسرائیل برای ملاقات‌وگفتگو با سران آمریکا، تل‌اویورابسوی نیویورك ترك گفت‌وازانجاباهواپیمای‌ویژه پرزیدنت‌نیکسون عازم‌واشنگتن خواهدشد .

مقامات اسرائیل برای حفظ جان گلدامایر درراه مسافرت‌به آمریکا اقدامات احتیاطی‌فوق‌ـ العاده‌ای بعمل آورده‌اند .

گلدامایر بایك هواپیمای جمبوجت بسوی نیویورك پرواز کردوازده ساعت قبل از حرکت وی ماموران پلیس اطـراف فرودگاه را بدقت زیر نظـر گرفته بودند.

کلیه مسافرانی که با ایـن هواپیما بامریکامیرفتندوهمچنین چمدان‌های انهابدقت‌مورد بازرسی قرار گرفت تاازهرگونه سوءقصد نسبت‌به‌جان‌نخست‌وزیرو یاتلاش برای‌ربودن هواپیما جلوگیـری شود.

ظاهرا دوهواپیمای شکاری ، هواپیمـای جمبوجـت حامل گلدامایر را تـا نیویورك مشایعت میکنند در امریکـا نیز از طرف‌مقامات‌پلیس‌اقدامات احتیاطی دامنه‌داری برای حفظ جان گلدامایربعمل آمده وچند کارآگاه مامور پلیس پیوسته هم اه نخست‌وزیر اسرائیـل خواهندبود .

به گلدامایربه‌امریکاهنگامی آبازشده است که منطقه عربی خاورمیانه روز های بحرانی را می گذراند.

درقاهره پس از حادثه خونین روزیکشنبه که‌به‌قتل‌نخست‌وزیر اردن منجرشدشورای دفاع‌عرب بکارخود پایان داد ونقشه های استراتژیکی کشور های عربی را در جنك آینده بااسرائیل تصویب کرد .

ناظران سیاسی در قاهره‌اظهار میدارندروش محکوم خشنی که مصر در بحران منطقه عربـی خاورمیانه درپیش گرفته‌ازشکست کنفرانس شورای‌دفاع‌عرب‌جلو ـ گیری کرد، گزارش‌ژنرال‌شازلی رئیس‌ستاد ارتش مصر از نظـر فرماندهان نظامی عرب درحقیقت ژنك خطری بود که قاهره‌بصدا درآورد . ژنرال شازلی کـه ضمنا معاونت دبیر کل اتحادیـه عرب را در محافل‌نظامی بعهده دارد‌تاکید کرده‌است که اوضاع واحوال فعلی ایجاب می کند که همه کشور های عربی در مساعی جنگی‌شرکت کنند . رئیس ستاد ارتش‌مصر رسماازهمه کشورهای عربی‌درخواست نکرده‌است که بطورمستقیم در نبرد شرکـت کنندولی‌از نمایندگان عـرب پرسیده‌است که آیا دولت های که آنهاحاضرند به‌کشور هائی که درمیدان جنك قرار گرفته‌انـد کمك کنند ؟ باین‌پرسش همه نمایندگان پاسخ مثبت داده‌اند.

هنوز از چگونگـی تصمیمات کنفرانس اطلاعی بدست نیامده استو همینقدر در محافل مطلع قاهره گفته میشود که‌درشورای دفاع نقشه‌ای‌برای‌آزادی‌سرزمین های اشغالی به‌تصویب رسیده است.

این‌طرح بعدادریك کنفرانس دیگرمورد بررسی قرار خواهد گرفت.

از طرف دیگر مجمع عمومی سازمان ملل متحد بزودی بحث دراوضاع‌خاورمیانه راآغازخواهد کرد.

دولت‌مصرامیدواراست بتوانـد مجمع‌عمومی سازمان ملل را وادار کند که اسرائیل رابخاطر عدم اجرای مفاد قطعنامه ۱۹۶۷ شورای امنیت محکوم ومجازات نماید.

در نیویورك یـوسف تکواح نماینده دائمی‌اسرائیل‌درسازمان ملل‌متحد دیشب باگونار یارینك میانجی سازمان ملل‌متحد‌ملاقات و گفتگو کرد .

گرچه از جزئیات مذاکرات‌دو دیپلمات‌اطلاعی بدست نیامده‌ولی ظاهرا تکواح موافقت‌اسرائیل‌را باتجدید ماموریت‌میانجی‌سازمان اعلام‌داشته‌است .

قدرمسلم این‌است که‌گلدامایر درملاقات‌خودبارئیس جمهـوری آمریکا تمام تلاش خودرا بکار خواهدبرد که ممنوعیت موقت تحویل هواپیما های فانتوم بـه نیروی هوائی‌اسرائیل برطـرف شود.

ژنرال «موشه‌دایان» امـروز گفت‌اگر هم آمریکا روش کنونی خودراادامه دهداسرائیل تسلیم فشار نخواهدشد .

وی گفت اگرمصر از راه‌های دیپلماسی واردشود‌نتیجه‌بیشتری بدست خواهدآورد تا از توسل به‌نیروی‌نظامی.

ظرف ۵ سال

امریکا ۹۰هزار تن ماده شیمیائی در جنگ ویتنام بکار برد

استکهلم ـ یونایتدپرس ـ ایالات متحده آمریک ۱۹۶۵ تا۱۹۷۰ نود هزار تن سلاحهای شیمیائی در ویتنام بکار برده لیکن اکنون از بکار بردن این سلاحهای مخرب دست کشیده است .

موسسه بین‌المللی تحقیقات‌صلح سوئد موسوم به «پیری» ، ضمن انتشار این‌گزارش ازعملیات ویتنام بعنوان «بزرگترین مصرف کننده سلاحهای شیمیائی پس از جنگ بین‌الملل اول» ، نام برده است .

این موسسه در گزارش مبسوط۶ جلدی خود در این زمینه اضافه می‌کند که سلاحهای شیمیائی پس از جنگ جهانی اول تاکنون در جنگ داخلی یمن و چهل جنگ منطقه‌ای دیگربکار برده شده‌است.

سه جلد از گزارش ۶ جلدی‌پس از چهار سال مطالعه‌وتحقیق‌امروز در استکهلم پایتخت سوئد انتشار یافت . در جلد های منتشر شده عنوان شده که در سراسر جنگ اول بین‌المللی مصرف ۱۱۰ هزار تن از سلاحهای شیمیائی بیش از یک میلیون تن را بعلت مسمومیت گاز بهلاکت رساند . از جنگ اول ببعد جنگ ویتنام دومین جنگـی است که ۹۰هزار تن ماده‌شیمیائی در آن مصرف شده است .

ایالات متحده آمریکا اعلام کرده است که سلاحهای میکربی در اختیار ندارد و همچنین نخستین کشوری نیست که سلاح هـای شیمیائی را بکار برده است .

وزارت جنك

آگهی تجدید مناقصه خرید ۴۵ دستگاه موتورپمپ شماره ۱۷ تاریخ ۵ر۷ر۵۰

فرماندهی مهندسی نیروی زمینی شاهنشاهی ۲ قلم اجناس مشروحه زیر را

ردیف	نوع	مقدار
۱ـ	موتورپمپ ۱½ اینچ ۲۸ دستگاه	
۲ـ	موتورپمپ ۲½ اینچ ۱۷ دستگاه	

از طریق مناقصه خریداری مینماید .

پیشنهاد دهندگان میتوانند با در دست داشتن معرفی‌نامه وبرك صلاحیت سازندگی از وزارت اقتصاد به دایره تهیه و پیمان اداره فرماندهی مهندسی‌ن‌ـ‌ز‌ـ‌ش‌واقع‌در خیابان‌امیرآبادچهارراه‌آریامهر مراجعه و با ملاحظه مشخصات اجناس و دریافت برك شرائط و مشخصات معامله پیشنهاد خودرا طبق مفاد مندرج‌در شرایط معامله تنظیم و تا ساعت ۱۲ روز ۲۸ر۹ر۵۰ بدفتر توزیع اداره مهندسی نیروی زمینی شاهنشاهی تسلیم نمایند .م الف ۱۱۴۲۵

اداره مهندسی نیروی زمینی شاهنشاهی
۱ـ۶۲۳۱۶ ۱ـ۲

آگهی مزایده نوبت دوم

سازمان عمران قزوین مقداری لوله واتصالات آلومینیومی‌آبیاری بارانی مازاد براحتیاج‌طرح عمران قزوین را به شرح‌زیر :

۱ـ لوله‌آلومینیومی ۶ اینچ‌درزجوش‌ساخت کارخانه زینکال حدود۵۰۰شاخه ۶متری بااتصالات‌سرلوله ساخت ایمز متصل به لوله‌ها.

۲ـ لوله آلومینیومی ۸ اینچ درزجوش ساخت کارخانه زینکال حدود ۹۴۰ شاخه ۶ متری با اتصالات سرلوله ساخت ایمز متصل به‌لوله‌ها .

۳ـ لوله‌آلومینیومی ۱۰اینچ‌درزجوش ساخت کارخانه‌زینکال حدود ۲۵۰ شاخه۶متری بااتصالات سرلوله‌ساخت‌ایمز متصل به‌لوله‌ها.

۴ـ دریچه های پلاستیکی ساخت کارخانه‌ایمز آمریکا حدود ۲۵۰۰ عدد . از طریق مزایده‌بفروش میرساند .داوطلبین شرکت در مزایده می توانندبرای دریافت شرایط‌شرکت در مزایده همه روزه درساعات‌اداری تاتاریخ۲ر۱۰ر۱۳۵۰ بدفترمرکزی این‌سازمان واقع‌دربلوار الیزابت‌دوم ساختمان وزارت کشاورزی طبقه سوم مراجعه نمایند. پیشنهاد دهندگان بایستی معادل ۵٪ کل قیمت های پیشنهادی خود را ضمانت‌نامه بانکی معتبر که دوماه از تاریخ افتتاح پیشنهاد مزایده اعتبار داشته‌باشد بضمیمه پیشنهاد تسلیم نمایند. پیشنهادات تاساعت ۹ صبح روز ۱۰ر۴ر۱۳۵۰قبول ودرساعت ۱۰ صبح‌همان‌روز در محل دفترمرکزی سازمان بازو قرائت میشود حضور پیشنهاد دهندگان در جلسه مزایده‌آزادمی‌ـ باشد به‌پیشنهادفاقدسپرده وپیشنهادات مشروط و مبهم‌وپیشنهاداتی که بعدازوقت مقرر بر سدتر تیب اثر داده‌نخواهدشد سازمان‌عمران قزوین در رد یاقبول یك یا کلیه‌پیشنهادات آزاداست.م‌الف۱۱۴۲۲

سازمان عمران قزوین
۱ـ۲ آ ـ ۶۲۳۰۸

آگهی استخدام

وزارت کشور به تعدادی لیسانسیه حسابداری وحسابرسی دولتی ازطریق مسابقه براساس آئین‌نامه استخدام افراد پیمانی که‌واجد شرایط زیرباشد نیازمنداست:

۱ـ گواهینامه انجام خدمت زیرپرچم ویاگواهی معافیت دائم غیر پزشکی.

۲ـ نداشتن تضمین یاتعهد خدمت در سازمان های دولتی.

داوطلبان بایستی تقاضای استخدام خودرا به ضمیمه فتوکپی‌مدرك تحصیلی ودوقطعه‌عکس ۴×۶ حداکثرتاتاریخ۲۰ر۹ر۵۰ بدبیرخانه وزارت کشور تسلیم‌ورسیددریافت‌دارند تاریخ مصاحبه‌بعدا به اطلاع متقاضیان خواهدرسید.

مدیر کل کارگزینی
آ ـ ۶۲۳۰۴

قابل توجه حجاج محترم

بقیه از صفحه اول

کاروان حج نجفی (رضوان) بسرپرستی حاجی اسماعیل نجفی با مدرنترین وسائل استثنائی آماده عقد قرارداد میباشد .

دفتر مرکزی خیابان سپه چهارراه حسن آباد صنایع فلزی جهان استیل تلفن ۴۷۹۴۱ و ۶۶۴۳۶۳

نماینده اول بوذرجمهری نو دفتر شیر خدائی تلفن ۳۵۳۱۸۴ قزوین خیابان فردوسی حاجی علی اکبر نجفی تلفن ۲۷۳۳

آگهی مناقصه شماره یك مورخه۸ر۹ر۵۰

اداره سررشته‌داری زمینی شاهنشاهی تهیه ناهار یکساله پرسنل اداره مرکزی را بمناقصه میگذارد . پیشنهاد دهندگان میتوانند با مراجعه بشعبه سررشته‌داری اداره سررشته داری نیروی زمینی شاهنشاهی واقع در تهران فیشر آباد و ملاحظه برك شرایط و مشخصات معامله پیشنهاد خود را طبق مفاد مندرجه در شرایط معامله تنظیم و تا ساعت ۱۰ صبح مورخه ۸ر۱۰ر۵۰ بدفتر اداره سررشته‌داری نیروی زمینی شاهنشاهی تسلیم نمایند .

اداره سررشته داری نیروی زمینی شاهنشاهی
۱ـ۶۲۳۱۲

بیوژن کود اورگانیك (آلی)

بزودی به بازار می‌آید تلفن ۸۲۴۹۶۰

آگهی‌تغییرات‌شرکت سهامی سمکار ثبت شده بشماره ۱۳۰۸۱

طبق تصمیم مورخ ۲۴ر۷ر۵۰ مجمع عمومی فوق‌العاده‌تغییرات زیر در شرکت مذکور بعمل آمد ۱ـ نوع شرکت از سهامی به سهامی خاص و نام آن بشرکت سهامی خاص سمکار «تبدیل گردید ۲ ـ۲ـ اساسنامه جدید شرکت مشتمل بر ۵۰ ماده تصویب و جایگزین اساسنامه قبلی شرکت گردید . ـ ۳ـ موضوع شرکت تاسیس و ایجاد کارخانه بمنظور تهیه مواد شیمیائی و سموم دفع آفات نباتی و کود شیمیائی و هر گونه مواد شیمیائی مصرفی در امور کشاورزی ـ۴ـ رورنامه اطلاعات جهت‌درج آگهیهای شرکت تعیین و تصویب شد ـ ۵ـ آقایان حاج احمد ـ جواد ـ مجید و دکتر کاظم (خسرو شاهی) بسمت مدیران و آقایان اصغر خسرو شاهی و خلیل خسرو شاهی بسمت مدیران علی‌البدل برای مدت ۲ سال انتخاب گردیدند ۶ـ آقایان اسمعیل واعظور و دکتر احمد آراسته بترتیب‌بسمت بازرسان اصلی و علی‌البدل تا تشکیل اولین مجمع عمومی عادی سالیانه شرکت تعیین گردیدند ـ۷ ـ باستناد صورت جلسه مورخ ۲۴ر۷ر۵۰ هیئت مدیره آقای حاج احمد خسروشاهی‌بسمت رئیس هیئت مدیره و آقای جواد خسرو شاهی بسمت نایب‌رئیس هیئت مدیره و آقای دکتر احمد خسرو شاهی بسمت مدیرعامل شرکت ـ۸ـ حق امضای کلیه اسناد تعهداور شرکت منحصله چك سفته با امضای دو نفر از مدیران اصلی و ممهور بمهر شرکت معتبر خواهد بود . م الف ۱۱۳۷۱

رئیس اداره ثبت شرکتها و مالکیت صنعتی . مهدی نراقی
۱ـ۶۲۳۰۰

عراق با ایران قطع رابطه کرد!

بغداد ـ خبرگزاری فرانسه گزارش داد که عبدالحسین الجمالی مدیرکل وزارت خارجه عراق بعداز ظهر سه‌شنبه بدنبال آخرین تحولات اوضاع منطقه خلیج فارس به پل‌بالفور سفیر انگلستان دربغداد اعتراض کرد و در این زمینه یادداشت اعتراضیه‌ای از جانب دولت خویش‌تسلیم‌وی‌کرد .خبرگزاری عراق خاطرنشان کردکه‌در این یادداشت‌عراق حکومت‌انگلستان را به عدم رعایت تعهدات خود ناشی از قرارداد های انگلستان وامارات‌خلیج‌فارس که‌انگلستان را ملزم به حفظ جنبه عربی‌دو جزیره تنب و جزیره ابوموسی و درنتیجه حفظ این جزایر در برابر استقرار نیرو های ایران در این جزایر می کرد متهم داشته است ، وزیر خارجه عراق پیش‌ازظهر دیروز روسای هیئت های نمایندگی سیاسی را در بغداد به حضور پذیرفت و «خطرات اقدام ایران را برای صلح و امنیت منطقه خلیج‌فارس و نیز کشتیرانی بین‌المللی در این منطقه» برای آنها تشریح کرده بود .وزیر خارجه عراق متذکر شد که اقدامات ایران نقض آشکار حاکمیت اعراب در این جزایر است .

آسوشیتدپرس از قول‌رادیو بغداد خبر میدهد که عراق از مدتها پیش اصرار داشت یک نظام دفاعی منطقه‌ای‌عرب ایجاد شود تا جای خالی را که براثر خروج نیرو های انگلیسی از خلیج‌فارس بوجود می آید ، پرکند . ولی این پیشنهاد را همه حکومت های عرب ندیده گرفتند قسمتی بخاطر اختلاف سیاسی درونی دنیای عرب ، و نیز بخاطر برتری نظامی ایران.

عکس‌العمل کویت

خبرگزاری فرانسه از کویت گزارش میدهد بدنبال اعمال حاکمیت ایران در جزایر تنب و ابوموسی به‌وسیله‌ارتش ایران عده‌ای از نمایندگان مجمع ملی کویت درخواست‌کردند که‌کویت مناسبات خود را با ایران قطع کند . امروز بدنبال انتشار گزارش مربوط به تصرف سه جزیره مجمع ملی‌کویت بلافاصله برای بررسی اوضاع یک‌جلسه فوق‌العاده تشکیل داد و طرحی را که یکی از نمایندگان مجمع ملی بنام احمدالخطیب (ناسیونالیست‌عرب)دربارهٔجزایر تنگه هرمز پیشنهاد داده بود باتفاق آراء تصویب کرد .

در این طرح توافق حاصله میان شارجه وایران که بموجب آن به ایران حق داده می شود پایگاه نظامی‌درجزیره ابوموسی مستقر کند بشدت محکوم شده است .

در طرح مصوبه مجمع ملی کویت اضافه شده است که سه جزیره تنگه هرمز کنترل مدخل خلیج‌فارس را دراختیار ایران میگذارد و منافع کشور های عرب این منطقه را بمخاطره میاندازد .

طرح مجمع ملی کویت پس‌از محکوم‌کردن‌اقدامات ایران‌اعلام میدارد که ملت عرب حق اعاده وضع سابق‌رابرای خودمحفوظ میدارد .

اظهارات‌وزیر خارجه‌کویت

شیخ صباح الاحمدالجابر وزیر خارجه کویت که درجلسه فوق‌العاده مجمع ملی کویت شرکت کرده بود ضمن نطقی تاکید کرد که کویت این سه جزیره را همچنان عربی می‌داند و با حاکمیت ایران برآنها مخالف است . وی نطق نخست‌وزیرایران را«تعجب‌آور»خواند.

خبرگزاری فرانسه از دمشق گزارش داد که روزنامه نیمه رسمی «الثوره» نیز در مقاله اساسی خود ، ضمن بررسی تحولات اوضاع خلیج فارس ، معامله ایران و انگلستان را برسر جزایر ابوموسی و تنب کوچك و تنب بزرك ، مورد حمله قرار داده است .

جلسه فوق‌العاده

آسوشیتدپرس از بیروت گزارش میدهد ، ملك فیصل پادشاه عربستان سعودی بعد از ظهر سه شنبه کابینه خود را برای ملاقات باحکام امارات عرب به شهر «حصا» واقع در کرانه خلیج فارس برد .

خبرگزاری فرانسه از لندن گزارش داد حکومت انگلستان خبر توافق‌ایران وامارات‌شارجه را درمورد جزیره «ابوموسی» که در تنگه هرمز قرار دارد و دارای اهمیت سوق الجیشی است ، بارضایت خاطر استقبال کرد . به این ترتیب آخرین سد راه تشکیل اتحادیه امارات کرانه متصالح که قرار است خبر آن روز دوم دسامبر اعلام شود شکسته شد .

بموجب این توافق ، برخی مناطق جزیره که ۸۰۰ تن سکنه دارد ، باتوافق مشترك دو طرف ، زیر نظارت ایران در می آید و سایر مناطق جزیره ، از جمله پاسگاه پلیس آن، تحت نظر امارات شارجه باقی خواهد ماند . این راه حل به نحو رضایتبخشی به کشمکش های دوطرف‌پایان میدهد و به گفته یك سخنگوی وزارت خارجه انگلستان ، دو کشور باید از دراینی که در این مورد نشان داده‌اند بخود تبریك بگویند .

واکنش لندن

اشغال سه جزیره تنگه هرمز بوسیله ارتش ایران برای انگلستان شگفت‌آوردنبوده‌است. یك‌سخنگوی وزارت خارجه اظهارداشت، انگلستان‌تارسیدن اطلاعات کاملتر از اظهار نظر در این باره خودداری خواهد کرد ، ولی خاطرنشان ساخت که انگلستان عمیقا از تلفاتی که در جریان اشغال این‌جزایر ببار آمده متاسف است :

در «وایت هال» متذکر می ـ شوند ، تصمیم ایران اجتناب ناپذیر بود و انگلستان قصد ندارد در این ماجرا مداخله کند .

سر «ویلیام لوس» فرستاده مخصوص وزیر خارجه‌انگلستان در خلیج فارس ، از یکسال پیش تاکنون میکوشید اختلاف های دو طرف را از میان‌بردارد تا ، پس از تخلیه نیرو های انگلیسی از خلیج فارس ،ایران حمایت خود را که ضرورت دارد ، از اتحادیه امارات کرانه متصالح دریغ نکند .

با موافقت شیوخ

رادیو لندن ـ نیروهای ایران‌در جزایر تنب وابوموسی در دهانه خلیج فارس پیاده شدند و اینها جزایری هستندکه برسرحق‌مالکیت آنها میان ایران و امارات شارجه وراس‌الخیمه اختلاف نظروجود داشته است.

ایران میگوید جزایر مذکور بعلت خروج نیروهای بریتانیا از خلیج فارس برای امنیت آن ضرورت حیاتی دارد . یک سخنگوی دولت ایران در تهران گفت که پیاده‌شدن نیروهای ایران در آن جزایر با موافقت حکومت های شارجه و راس‌الخیمه صورت گرفت . دیروز حکمران شارجه امضاء موافقت نامه‌ای را که بین دولت ایران و شارجه شده بود منتشر ساخت.

دولت عراق نیمه شب دیشب مناسبات سیاسی‌خود راباایران قطع کرد و بهانه این تصمیم ، اقدام ایران دراعمال حاکمیت تاریخی برجزایر تنب‌وابوموسی که کلید امنیت خلیج فارس را بدست‌ایران میدهد بود . اقدام ایران همانطوریکه‌انتظار میرفت بامخالفت و عکس‌العمل شدید محافل بغداد روبرو شد . و پارلمان کویت نیز اقدام ایران را محکوم کرد !

باتوجه به آنکه بغداد از مدت ها قبل باکمك مطبوعات کویتی تصویر کاملا متفاوت و غلطی از مالکیت اصلی این جزایر به دنیای عرب تزریق کرده وهمان برچسب عربیتی را که برخلیج فارس زده بود برجزایر ایرانی برتنگه هرمز نیززده،واکنش های منفی‌محافل عرب برای مقامات سیاسی تهران،واکنش های قابل‌انتظاری است . به جز کویت و عراق تاساعات اولیه بامداد امروز عکس‌العمل جدی‌از سوی دیگر پایتخت های عربی نسبت به اقدام ایران ابراز نشده.

کابینه عربستان

پادشاه عربستان سعودی بعداز ظهر دیروز کابینه خود را برای ملاقات باحکام امارات به‌شهر حصاواقع درکرانه خلیج فارس بردد‌رلندن مقامات‌وزارت‌خارجه انگلیس باصدور اعلامیه‌ای از توافق ایران و شارجه اظهار خوشوقتی نمود .

دولت انگلیس هنوز دربرابر عکس‌العمل های منفی عراق و کویت به اقدام ایران واکنش نشان نداده است و درمحافل سیاسی‌لندن گفته شده باتوجه به آنکه بیش از چند ساعتی به پایان عمر قرارداد های انگلیس دربرابرامارات‌کرانه‌عمان‌متصالح باقی نمانده،انگلیس آهنك‌انجام مسئولیت های ناشی ازقرارداد های مذکور را ندارد .

انتظار نداشتیم

دولت ابوظبی در اعلامیه‌ای که‌امروز انتشار یافت ازاشغال قسمتی از «ملت عزیز» ابراز تاسف کرده و پس از تاکید این مطلب که ابوظبی خواستار حل و فصل مسائل بین‌المللی از راههای مسالمت آمیز و اصول منشور ملل متحد است خاطر نشان ساخته ابوظبی انتظار چنین اقدامی را ازجانب یک‌همسایه که رشته‌های قدیمی و باستانی آن را بکشور های عربی و اسلامی پیوند میدهد نداشت .

قطع رابطه عراق

بغداد ـ خبرگزاری‌فرانسه. رادیو بغداد گزارش داد که شورای فرماندهی انقلاب تصمیم گرفت روابط دیپلماتیك خود را با ایران و انگلیس قطع کند. این خبر را دیشب برای‌نخستین‌بار رادیو لندن از قول رادیو بغداد پخش کردولی اندکی بعد سخنگوی وزارت امور خارجه انگلیس گفت که نمیتواند این خبر را تاییدکند. ظاهراتصمیم به قطع روابط بعد از نیمه شب دیشب اتخاذ گردیده است.

رادیو بغداد اضافه کرد که‌بدنبال «تجاوز آشکار ایران با تبانی انگلیس» شورای عالی انقلاب‌عراق تصمیم گرفته است روابط خود را با دو کشور مزبور قطع کند.

رادیو بغداد اشاره کرد که‌دولت انگلیس به شیخ نشین های خلیج

بقیه در صفحه ۱۹

بمناسبت استقرار نیروهای مسلح در جزایر ایرانی دهانه تنگه هرمز و بازپس‌گرفتن جزائر

موج شادمانی
سراسر کشور را فرا گرفت

خبراستقرار نیرو های مسلح شاهنشاهی درسه‌جزیره ایرانی خلیج فارس تنب بزرگ ، تنب کوچك‌وابوموسی‌موجی ازسرور وشادی‌در سراسر کشور بوجود آورد طبقات مختلف اجتماعات پرشوری برای سپاسگزاری از رهبری‌شاهنشاه‌واقدامات دولت‌و نیروهای‌مسلح شاهنشاهی‌ترتیب داده‌و دهها هزار تلگرام تبریک و تهنیت به پیشگاه شاهنشاه به دولت و جراید مخابره شده است .

در بازار تهران

دربازارتهران تجارو بازرگانان، اصناف هر یک در محل کار خود راجع باین مسئله مهم به بحث‌پرداختند و اقدام دولت را مبنی به استقرار حاکمیت ایران درجزایرمتعلق بکشورمورد تائید قرار دادند . مقارن ظهر امروز اولین تلگرام هزار کلمه‌ای مبنی بر تائید اقدام دولت و ارتش از طرف بازرگانان واصناف بازار به پیشگاه شاهنشاه آریامهر مخابره گردید.

در شورای اصناف

بعدازظهرامروز بدعوت شورای عالی‌اصناف روسا و هیئت های مدیره‌اتحادیه های صنفی تهران درمحل‌شورایعالی اصناف،جناح کرده و اصناف بطور دسته‌جمعی اقدامات‌دولت‌و ارتش‌شاهنشاهی راتائید کردند . در این اجتماع آقایان محمدرضا سعادت رئیس شورایعالی اصناف و محمدتقی قاضی‌اقدام‌ارتش‌راستایش کردند کسبه بازار وبازرگانان وروسای اتحادیه های صنفی تهران از شهادت افراد ارتش در راه استقرارحاکمیت ملی‌ایران‌ابراز تاسف کرده و اعلام داشتند که برای بزرگداشت جانبازی افسر و افراد شهید مجالس یادبود برپا خواهند کرد.

در انجمن ها

دبیرخانه انجمن های محلی تهران نیز امروز در مورد اقدام دولت و ارتش ایران اظهار نظر کرد و دبیراین شورا گفت : کاری‌که‌دولت‌وارتش‌انجام دادند خواست مردم‌بودوتقاضا نمودند که دولت و وزارت کشور برای تامین زندگی مردم در جرایر مسکون هرچه‌زودتراقدام نمایند.

در اجتماع کارگران

عصر دیروز هیئت اجرائی سازمان کارگران و هیئت‌مدیره خانه کارگران‌ایران‌در اجتماعی که‌تشکیل‌دادند اقدام‌دولت ایران را در پیاده کردن نیرو های مسلح شاهنشاهی در جزایرتنب وابوموسی ستایش‌کردند. در این جلسه پیشنهاد شد که مراتب سپاس‌کارگران‌ایران‌طی تلگرافی به پیشگاه شاهنشاه معروض گردد در اجتماع مزبور سناتور بلوری مسئول‌سازمان کارگران ایران طی سخنانی گفت: امروز قسمتی از اراضی مملکت ما که بیش از ۸۰ سال ازپیکر کشور جدا شده‌بودبار دیگر بمام وطن باز گشت و پرچم ایران برفراز این جزایر به اهتزاز درآمد این نبودجزدر نتیجه مدیریت و درایت رهبر کبیر انقلاب ایران در این اجتماع همچنین آقایان خان‌بابائی‌نماینده کارگران‌صنعت نفت وقربانی نماینده کارگران صنعت فلزکاری ضمن سخنان پرشوری مراتب سپاس کارگران ایرانی را از اقدام دولت در مورد پیاده‌کردن نیرو در جزایر مذکور ابراز داشتند.

شهرستانها یک پارچه نور وسرور شده

خبر استقرار نیرو های مسلح شاهنشاهی در جزایر ایرانی‌تنگه دهانه هرمز در شهرستانها موجی از شادی و شور ایجاد کرد . خیابانها چراغانی شد ، مجالس جشن و سرور برپا شد .

گزارش خبرنگاران اطلاعات در شهرستانها را در زیر می خوانید .

نور و شادی

بندر عباس ـ شهر های‌سواحل خلیج فارس پس از کسب پیروزی عظیم‌ایران در خلیج فارس‌به‌دنبالی ازشور وهیجان تبدیل‌شد .وفریاد جاوید شاه ، پاینده ایران درطول‌نوار مرزی ساحل خلیج فارس طنین‌افکن شده است .

امروز هزاران تن از ساکنان‌بندر عباس و سایر نقاط اطراف در حالی که پرچمهای سه رنگ ایران را در دست داشتند باشادی و سرور در خیابانها و معابر عمومی‌به حرکت در آمدند و «مرگ» استعمار را در خلیج فارس بیکدیگر تهنیت میگفتند .

و ساکنان‌شهر وحومه بطوردستجمعی جشن گرفتند و بانوازندگان در خیابانها و کوچه ها برقص وپایکوبی مشغول بودند .

بهمین مناسبت بندرعباس غرق در نور شده است و پیشه‌وران و مردم سردر مغازه‌ها و منازل خود را چراغانی کرده‌اند .

خبرنگار اطلاعات گزارش میدهد : بندر عباس جلوه دیگری پیداکرده است ، صدای آواز های دسته‌جمعی لحظه‌ای قطع نمیشود و همه‌جا شورو هیجان حکمفرماست . بطوریکه با هیچ زبانی نمیتوان احساسات عمیق مردم بندر عباس را تشریح کرد .

در بوشهر

انعکاس خبراستقرار نیروهای‌مسلح ایران در جزایر «تنب» وابوموسی موجی از شادی و هیجان در بین‌مردم ایران بخصوص ساکنان شهر های جنوبی کشور وسواحل خلیج فارس از جمله ساکنان بوشهر بوجود آورد و با شعف فراوان این پیروزی بزرك را جشن گرفتند .

خبرنگاراطلاعات در بوشهر گزارش داد : امروز در بوشهر و نقاط اطراف همه جا صحبت از پیروزی ملی‌ایران بود و مردم وقتی در کوچه وبازار بهم میرسیدند این پیروزی عظیم را بیکدیگر تبریك می گفتند .

در شیراز و اصفهان

● شیرازیها از بعد از ظهر دیروز با آذین بندی و چراغانی خیابانها، مغازه‌هاو سر در منازل خودپیروزی بزرگ ایران‌راجشن گرفتند ودرگوشه و کنار شهر نوازندگان‌محلی‌بنواختن ساز و دهل مشغول شدند . مردم اصفهان نیز ضمن شادی و سرور در خیابانها یکدیگر را در آغوش میگرفتند و بهم تبریک میگفتند . همچنین از طرف مردم شیراز و اصفهان تلگرامهای کثیری به‌پیشگاه شاهنشاه آریامهر مخابره شد که حاوی صمیمانه ترین‌تبریکات‌میباشد.

در تبریز

● در تبریز نیز پیروزی‌بزرگ‌ایران در خلیج فارس با استقبال همه جانبه مردم روبرو شد . و ساکنان این شهر از شوق و شادی به رقص و پایکوبی پرداختند .

در مشهد

بمناسبت استقرار نیروهای مسلح شاهنشاهی‌ایران در جزایر تنب‌بزرگ و تنب کوچک و جزیره ابوموسی، دیشب شهر مشهد یکباره غرق در نور و سرور شد و کلیه میادین و خیابانها با لامپ های الوان وپرچم های سه رنگ تزئین یافت . دیشب نمایندگان انجمن های محلی،اصناف ضمن ملاقات با شهردار ازین‌موفقیت بزرگ ابراز خوشحالی کردند .

همچنین‌از بعد از ظهر دیروز سیل تلگرام و تبریک از طرف قاطبه‌مردم مشهد به دربار شاهنشاهی سرازیر گشت .

تلویزیون
جام جهان نما
مجهز به ماسك مخصوص
که چشم‌ها را خسته نمیکند

برای اتومبیل شما
پخش صوت استریو ۸ تراك استریو بارادیودوموج AM - FM استریو و لوازم و آنتن و نصب
فقط ۱۱۰۰ تومان
پخش صوت استریو ۸ تراك برق‌وباطری برای منزل
فقط ۷۵۰ تومان
نوارکاست پرشده ۲۵ تومان نوارکارتریج‌پرشده۴۵تومان
استریودیسکو
روزولت‌شمالی‌بالای میدان ۲۵ شهریور جنب بانك رهنی فروشگاه صفحه دیسکو

الکتروپمپ های لوارا
برای مصارف
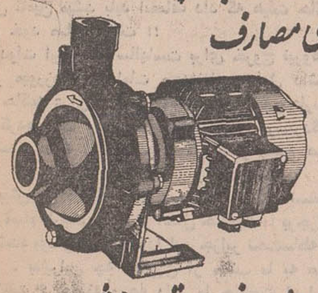
دیگ های بخار، منبع های تحت فشار، چاه های آب و انتقال نفت وگازوئیل .
فروشگاه برسفورد ـ خیابان سعدی
تلفنهای : ۳۱۵۸۱۵ ـ ۳۰۵۰۱۹ ـ ۳۱۴۲۳۱

دانسینگ «سالوت»
استریودیسکوته دینردانس با برنامه ناهار ته دانسان (سه‌شنبه پنجشنبه وجمعه ٤ الی ٨)
باهمکاری گروه «زایچرز»
فرح‌شمالی : نزدیك میدان پالیزی تلفن رزدو ۷۷۵۱۰۷

آگهی مناقصه

سازمان آب منطقه‌ای‌تهران تهیه یك میلیون ساعت‌مورد نیاز کارگاههای ساختمانی‌واقع در تهران‌واطراف تهران‌مربوط به سه ماهه آخر سال ۱۳۵۰ را بمناقصه میگذارد .

ازحائزین شرایط‌خواهشمند است جهت اطلاع از شرایط مناقصه بدفتر سازمان واقع در بولوار الیزابت دوم خیابان‌فرح مراجعه‌وبرگ شرایط‌را‌ضمیمه فرم قرار دادمجانا دریافت و براساس آن پیشنهاد خود را حداکثر تا ساعت ده صبح‌روز شنبه بیست‌و هفتم آذر ماه جاری به آدرس مذکورتسلیم دارند .

پیشنهادهای‌واصله درساعت یازده همانروز باز و قرائت خواهد شد . م الف ۱۱۳۴۰

سازمان آب منطقه‌ای‌تهران ـ شرکت سهامی

آگهی حراج

وزارت کار و امور اجتماعی تعداد ۵۶۸۱ قلم اثاثیه ولوازم اسقاط‌و غیرقابل استفاده‌ادارات مرکزی از قبیل میز و صندلی چوبی و فلزی و موتورسیکلت و ماشین تحریر و دستگاه مرکزی‌تلفن خود کار کروسیار و پنکه‌برقی‌وتلفن های‌مغناطیسی و لاستیکهای فرسوده اتومبیل و غیره را در ساعت ۹ صبح‌روز چهارشنبه ۲۴ آذر ۱۳۵۰ از طریق حراج بفروش میرساند. خریداران میتوانند قبل‌از تاریخ حراج برای‌دیدن اثاثیه‌و لوازم مزبور بانبار اسقاط اداره اموال (واقع در خیابان) آیزنهاورنبش خیابان بهبودی زیر ساختمان اداره کل‌سهیم کردن کارگران) مراجعه نمایند . ضمنا به اطلاع شرکت کنندگان در حراج‌می رساند که کلیه بهای اموال فروخته شده نقدادریافت میشود و خریداران موظفند از تاریخ حراج ظرف مدت پنج روز کلیه اثاثیه مورد حراج را با هزینه شخصی از انبارخارج نمایند.

م الف ۱۱۴۲۶

وزیر کار و امور اجتماعی

سخن

مجله ادبیات و دانش و هنر امروز شماره٤ دورهٔ بیست‌و یکم منتشر شد

آگهی دعوت از سردفتران اسناد رسمی تهران

چون قرائت آراء ماخوذه از سردفتران اسناد رسمی تهران در مورد اعضاء هیئت مدیره کانون سردفتران از ساعت ۹ صبح روز پنجشنبه یازدهم آذر ماه ۵۰ در محل کانون با حضور جناب آقای دکتر جعفری معاون ثبت کل انجام خواهد شد ، بدین وسیله از همکاران محترم دعوت می شود که در صورت تمایل در ساعت مقرر در محل کانون حضور یابند . آ ـ ۲۵۳۲۹

نایب‌رئیس کانون سردفتران ـ جمال‌الدین جمالی

آگهی استخدام پیمانی

وزارت پست و تلگراف و تلفن ۱۳٤ نفر دیپلمه های رشته طبیعی ـ ریاضی و یا هنرستانی در رشته برق را که دارای شرائط ذیل باشند برای کادر تکنیسین مراکزتلفن خودکار بین شهری کشور برای شهرستانهای اهواز ـ آبادان ـ خرمشهر ـ کرمانشاه ـ سنندج ـ کرج ـ رشت ـ بابل ـ قزوین ـ زنجان ـ شهرضا ـ آباده ـ کرمان ـ یزد ـ بندرعباس ـ بندربوشهر ـ مراغه ـ دزفول ـ خرم‌آباد و بروجرد فعلا بصورت پیمانی استخدام میکند .

شرائط داوطلبان :

۱ـ دارا بودن حداکثر ۲۶ سال‌سن (متولدین ۱۳۲٤ ببعد) .

۲ـ دارا بودن‌برگ پایان خدمت وظیفه عمومی یا معافیت دائم .

۳ـ پذیرفته شدن در آزمایشهای استخدامی (برای کسانیکه گواهی‌نامه قبولی امتحانات ادواری سال ۱۳٤۹ را دارا نیستند).

٤ـ پذیرفته شدن در آزمایش اختصاصی (شامل ریاضیات ـ فیزیک ـ زبان خارجه انگلیسی یا آلمانی) و مصاحبه بعدی برای کلیه داوطلبان .

انتخاب شدگان بلافاصله یک دوره کارآموزی در رشته ارتباطات تلفنی بمدت ۸ ماه در تهران بامیزان حق کارآموزی ۷۶۰۰ ریال در ماه خواهند گذرانید و قبول شدگان دوره کارآموزی برای خدمت به‌نقطه مورد نظر اعزام خواهند شد .

داوطلبان واجد شرائط میتوانند فرم ذیل این آگهی را تکمیل‌کرده بادو قطعه عکس ٤×۳ و فتوکپی مدرک تحصیلی و فتوکپی ورقه‌پایان خدمت و یا برگ معافی دائم حداکثر تا تاریخ ۵۰٫۹٫۲۵ با پست سفارشی به نشانی تهران جاده قدیم شمیران ـ بیستم پهلوی وزارت پست و تلگراف و تلفن مدیریت کل طرحها و برنامه ها ارسال‌دارندو در تاریخ ۵۰٫۱۰٫۱ برای دریافت پروانه ورود بجلسه امتحان به نشانی فوق مراجعه نمایند تاریخ و محل امتحان در پروانه ورود به جلسه امتحان قید شده‌است . م‌الف۱۱۱۷۳

فرم درخواست

نام ـ نام‌خانوادگی

شماره‌شناسنامه‌ومحل‌صدور

نام پدر ـ تاریخ تولد

رشته تحصیلی ـ وضع نظام وظیفه

مدرك تحصیلی

شهریاشهرهای مورد تقاضا

امضاء داوطلب

از فردا صبح در
مولن روژ ـ دیانا
مهتاب ـ کریستال ـ اسکار
کمپانی فوکس قرن‌بیستم آخرین محصول ۱۹۷۱ خود را که بمراتب دیدنی‌تر و پر ـ هیجان‌تر از «سیاره وحشی ها» و «زیر سیاره وحشی ها» می‌باشد تقدیم مینماید
رادی مکداول
کیم هانتر
و
ریگاردو مونتالبان

ESCAPE FROM THE PLANET OF THE APES
محصول فوکس قرن بیستم
فرار از سیاره وحشی ها
پاناویژن ـ رنگی

بابخاری ولتا
سرمای زمستان راهرگز احساس نخواهید کرد
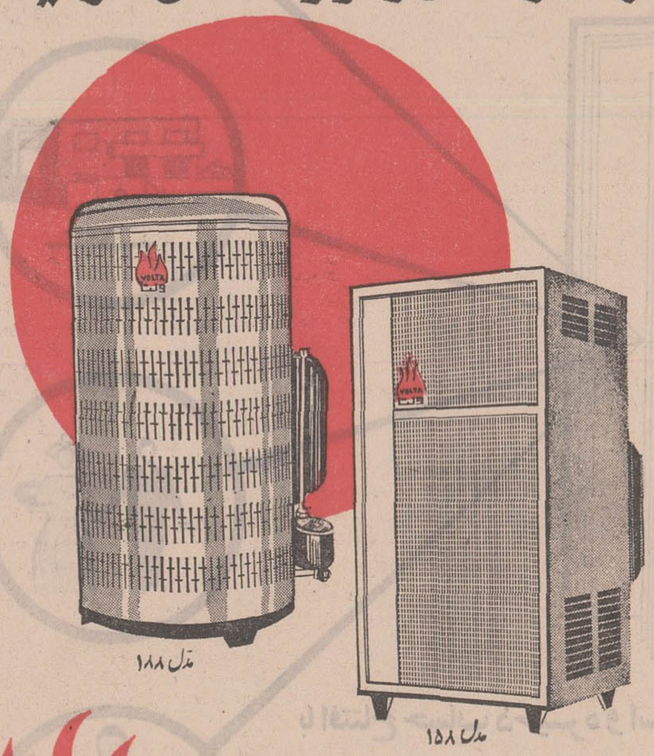
مدل ۱۸۸
مدل ۱۵۸
بخاری ولتا
زیبا، پرحرارت، کم‌مصرف
نمایشگاه : خیابان فردوسی روبروی صندوق پس‌انداز ملی کوچه بژنیك شماره ۲۷ و ۲۸ تلفن ۳۱۰۵۷۲ ـ ۷۸۲۰۴۶
P.O VOLTA ولتا

حراج چینی‌های هیس
درفروشگاههای کایزر ادامه‌دارد

گزارشی از جریان پیاده شدن نیروهای ایران

آخرین ناله‌های استعمار

پیاده شدن نیروهای ایران در دو جزیره تنب آخرین ناله‌های استعمار را از حلقوم هیئت حاکمه عراق بیرون آورد. زمانی بود که استعمار عربده میکشید و فریاد برمی‌آورد اما امروز از آن عربده‌های گوشخراش اثری نیست و تنها ناله‌های محتضرانه‌ای بگوش میرسد که بدون شک آخرین ناله‌های محکوم بمرگ است.

در خلیج فارس استعمار آخرین لحظات احتضار راطی میکند و ناله‌های این محتضر بدفرجام از حلقوم هیئت حاکمه عراق و ماموران وزارت خارجه آن شنیده میشود. این ناله‌های محتضرانه را چند غربتی گیج و گنگ گویتی نیز همراهی‌میکنند و حتی در مجمع باصطلاح ملی خود درخواست مینمایند که سرزمین کویت، سرزمینی که با چند قصبه و روستای ایران قابل قیاس نیست روابط خود را با کشور ما قطع کند !

هیئت حاکمه متزلزل عراق نیمه شب گذشته با عجله و شتاب قطع روابط و مناسبات سیاسی خود را با ایران اعلام داشته اما این اقدام کمترین تاثر و تاسفی را در محافل‌سیاسی وبین مردم ایران برنیانگیخت . زیرا ما مدتهاست که عملا مناسبات وروابطی با هیئت حاکمه متزلزل عراق نداریم و آنها را در خور و شایسته هیچگونه مناسباتی نمیدانیم .

مخالفت‌ها و یادداشتها و حتی اقدامات حاد امارت‌نشین کویت نیز کوچکترین اثری در تصمیمات دولت وملت ما ندارد و نمیتواند قراردادهائی را که بیش از یکصدوپنجاه سال قبل کمپانی هند شرقی با شیوخ ساحل عمان و امارات خلیج‌فارس منعقد ساخت از نواحیا نماید.

این امارت نشین محقری که بلطف چاههای نفت دستی‌از آستین برآورده فراموش کرده است که وسعت و جمعیتی به مقیاس یکی از صدها شهر متوسط ایران ندارد و افراد آن از ملیت‌های مختلف برای بهره‌گیری از خوان یغمای نفت در این بیابان خشک و سوزان گرد آمده‌اند. آنها که حتی از اداره سهل‌ترین امور فنی واداری خود نیز عاجزند نباید بخود اجازه دهند که در معقولات مداخله نمایند و نسبت بتصمیماتی که ایران میگیرد اظهار نظر نمایند.

عراق مدعی شده است که اقدام ایران صلح و امنیت منطقه خلیج فارس را دچار خطر کرده و اقدامات ایران حاکمیت اعراب را نقض‌نموده است.

اگر صلح و امنیت منطقه خلیج با حضور نیروهای مسلح انگلیس تامین میشد باید انصاف داد که هیئت حاکمه عراق‌در ادعای خود صادق است !!

دولت ایران که سالهاست برای خروج نیروهای‌انگلستان اصرار میورزد و اقدامات مجدانه‌ای مبذول داشته از نظر هیئت حاکمه عراق صلح و امنیت منطقه خلیج فارس را دچار خطر کرده است . برای خدمتگزاران و سرسپردگان استعمار دور شدن سایه ارباب بمنزله در خطرافکندن صلح وامنیت است.

بیش از هشتاد سال بود که سیاست استعمار علیرغم حقوق مسلم تاریخی مانع از اعمال حاکمیت ما برجزایرابوموسی وتنب شده بود وامروز مجددا این جزایر تحت‌سلطه ایران قرار میگیرد . بنابراین چه تجاوزی از جانب ما به صلح وامنیت شده است ؟ چگونه وبچه دلیل ما حاکمیت اعراب را نقض کرده‌ایم .

صحبت از حاکمیت عراقی‌ها و کویتی‌ها براین منطقه شرم‌آور است.

همین دیروز دولت عراق ضمن یادداشتی از حکومت انگلستان گلایه میکند که چرا جنبه عربی دو جزیره تنب و جزیره ابوموسی را در برابر استقرار نیروهای ایران حفظ نمیکند !

آیا اینست معنی حاکمیت و تسلطی که شما داشته‌اید . آیا شرم‌آور نیست که علنا حاکمیت اربابان خود را بحساب خویش بگذارید .

عراق از مدتها پیش اصرار داشت که باصطلاح خود یک نظام دفاعی منطقه‌ای عرب ایجاد شود تا ظاهرا جای‌خالی نیروهای انگلیسی را در خلیج فارس پرکند . اما هیچیک از حکومت‌های عرب باین پیشنهاد اعتنا نکردند زیرا همه آنها از هیئت حاکمه متزلزل عراق نفرت داشته و دارند و از سوی دیگر دربرتری نیروهای نظامی ایران کوچکترین تردیدی بدل راه نمیدهند.

این آخرین‌ناله‌های محتضرانه‌استعمار برای ما نه‌ترس‌آور ورعب‌انگیز است و نه رقت‌بار و تاثرانگیز که ترحم ما را جلب نماید.

ما بااطمینان باصالت و صداقت نظریات و اقدامات خود نه‌تنها کمترین تزلزلی بخود راه نخواهیم‌داد، واز اعمال‌حاکمیت قانونی خود برسرزمین‌هائی که‌بما تعلق دارد خودداری نخواهیم کرد بلکه با این سیاست صحیح و قاطع موجبات حفظ صلح و ثبات را در این منطقه از جهان فراهم میسازیم و به قطع نفوذ استعمار از خلیج فارس و استقلال امارات کمک مینمائیم.

بغداد تصمیم به قطع روابط سیاسی باتهران گرفت

شورای فرماندهی انقلاب عراق نیمه شب دیشب در یک جلسه فوق‌العاده تصمیم گرفت مناسبات سیاسی خودرا به بهانه اقدام‌ایران در اعمال حاکمیت‌در جزایر تنب و ابوموسی قطع کند، اما از تاریخ اجرای این تصمیم هنوز خبری نیست.

انتظار میرود تصمیم رسمی‌بغداد در این زمینه اگر جدی باشدظرف چندساعت‌آینده‌به سفارت‌شاهنشاهی ایران دربغداد ابلاغ گردد و با ابلاغ این تصمیم به دیپلمات‌های ایرانی‌مقیم‌عراق فرصت داده‌خواهد شد ناظرف مدت کوتاهی از عراق خارج شوند. گزارش خبرنگار سیاسی اطلاعات‌حاکیست‌که بدنبال تصمیم بغداد و صرف نظر از عدم ابلاغ آن مقامات عالیرتبه وزارت خارجه بلافاصله مقدمات مربوط به‌درخواست از یکی از کشور های دوست‌را برای برعهده گرفتن‌وظائف حفظ منافع‌ایران‌در عراق‌درصورت قطع روابط آغاز کردند.

این مطالعات تاآخر وقت‌امروز هم چنان ادامه داشت و پیش بینی میشود ظرف‌امشب و فرداتصمیمات مربوط به قطع روابط تهران ـ بغداد و عکس‌العمل تهران به اقدام بغداد معین و اعلام شود. طبیعی است که در صورت ابلاغ تصمیم بغداد به قطع روابط باتهران‌دولت ایران نیز بلافاصله به اقدام متقابل دست خواهد زد و به دیپلمات‌های عراق مقیم تهران فرصت میدهد در ظرف مدت‌معینی‌خاك ایران راترك کنند.

مناسبات ایران، عراق‌دوسال‌قبل در جریان بحران شط‌العرب به سطح‌رایزن تنزل و عملاقطع‌گردید.

در همین‌حال‌امروز یک مقام‌سفارت عراق‌درپاسخ‌به‌پرسش‌خبرنگار‌اطلاعات گفت که از تصمیم دولت عراق به قطع روابط‌باایران اطلاعی ندارد.

تظاهرات

آخرین اخباری که از بغداد رسیده حاکیست‌که‌دولت‌عراق برای‌مخالفت بااقدام ایران در چند شهر عراق تظاهراتی‌براه‌انداخته است ورادیو بغداد که از سحرگاه امروزتبلیغات خودرابرعلیه ایران دوچندان کرده گفت تمام نیرو های عرب بایدبرای مقابله بااشغال جزایر خلیج‌فارس توسط ایران بسیج شوند و عراق حاضر است تمام امکانات خودرادر این راه بکار اندازد.

افتتاح بیمارستان ۱۴۰ تختخوابی اهواز

صبح امروز ، سرکار علیه بانوفریده دیبا و آقای‌مجیدی وزیر کار و امور اجتماعی با هواپیماوارد اهواز شدند.

پانودیبا ساعت ۹٫۳۰صبح مروز بیمارستان کوروش کبیر اهواز را گشودند.

این بیمارستان یکصد و چهل تختخواب دارد و از طرف سازمان بیمه های اجتماعی ساخته شده است.

همچنین اموزشگاه بهیاری «همای» با حضور بانو فریده دیبا و وزیر کار در اهواز گشایش یافت .

پیش بینی هوا

هوای کرانه های دریای مازندران و استان های آذربایجان نیمه ابری‌بتدریج از سمت غرب بر مقدارابرها افزوده خواهد شد . هوای استان خراسان و کردستان و لرستان وفرماندارید‌کل‌همدان سیستان و شهرستانهای مرکزی ایران کمی ابری گاهی‌نیمه ابری، هوای‌تهران و بقیه نقاط ایران کمی‌ابری گاهی نیمه ابری و غبارآلود گرمترین نقطه ایرانشهر با حداکثر ۲۹ و حداقل ۱۰ درجه . سردترین نقطه همدان با حداکثر ۱۳ و حداقل۳ درجه زیر صفربود حداکثر درجه حرارت تهران ۱۷ و حداقل ٦ درجه بوده است .

در تهران وشهرستانها موجی‌از شادی بمناسبت‌بازپس گرفتن‌جزایر تنگه‌دهانه هرمز بوجود آمده‌است. خبابانها چراغانی‌شده و آذین‌بندی شده‌است. این‌عکس سردر شورای عالی اصناف را نشان می دهد که بمناسبت این‌پیروزی ایران‌چراغانی شده است .

آقای جواد تبریزی استاندار بنادر وجزایر جنوب که دیروز بهمراهی تیمسار دریاسالار رسائی فرمانده نیروی دریائی شاهنشاهی ایران و تیمسار‌دریادار عطائی فرمانده‌نیروی دریائی ایران در جنوب با ناو شاهنشاهی« ارتمیس» بمنظوراعمال حق حاکمیت ایران بر جزایرتنب بزرگ، ابوموسی وتنب‌کوچک عزیمت کرده بود به بندر عباس بازگشت .

امیر هوشنگ‌نادری خبرنگار ما در بندرعباس‌گزارشی‌ازجریان پیاده شدن نیرو های ایرانی تهیه کرده که در زیر بنظر خوانندگان محترم میرسد :

دراجرای‌اوامر شاهنشاه‌آریامهر صبح دیروز افراد نیروی دریائی و هوائی شاهنشاهی ایران در جزایر ابوموسی و تنب بزرگ پیاده شدند. آقای جواد تبریزی استاندار بنادر وجزایر جنوب‌باتفاق‌دریادار عطائی فرمانده نیروی‌دریائی‌ایران درخلیج فارس ودریای عمان وارد جزیره ابوموسی گردیدند و مورد استقبال قرار گرفتند.

تیمسار‌دریاسالار رسائی فرمانده نیروی دریائی‌شاهنشاهی ایران در ناو « ارتمیس» پیاده شدن افراد نیروی دریائی و هوائی را بمجزایر ابوموسی وتنب بزرگ شخصا زیر نظر داشت. هنگام ورود استاندار بنادر و جزایر جنوب و فرمانده نیروی دریائی جنوب به جزیره ابوموسی‌پرچم ایران برفرازبلندترین نقطه و سایر نقاط جزیره باهتزاز درآمد. ضمن برافراشته شدن‌پرچم ایران در جزیره ابوموسی و تنب بزرگ ۲۱ تیر توپ از ناو ارتمیس وسایر ناو های نیروی دریائی شاهنشاهی ایران که در اطراف جزایر ابوموسی و تنب بزرگ و تنب کوچک بودند شلیک شد.

برادر حاکم و ۵۰ شیخ

بمحض ورود استاندار بنادر و جزایر جنوب‌وفرمانده نیروی‌دریائی ایران در جنوب بنمایندگی ازطرف نیروی دریائی شاهنشاهی ایران بجزیره ابوموسی حضرت شیخ صقر برادر حضرت حاکم شارجه درمعیت ۵۰ نفر از شیوخ ومعاریف جزیره باستقبال استاندار بنادر و جزایر و نماینده نیروی دریائی شاهنشاهی آمدند و ورود آنانرابه جزیره ابوموسی تبریک وخیرمقدم گفتند.

استاندار بنادر و جزایر جنوب در پاسخ اظهار داشت : قوای شاهنشاهی ایران برای تامین امنیت‌کامل‌همگی ساکنان‌جزیره و ایجاد زندگی بهتر برای آنان آمده‌اند و سپس دو جلد کلام‌الله مجید یکی از طرف استاندارودیگری‌از طرف نماینده نیروی‌دریائی ایران به حضرت شیخ صقر اهداء شد .

پس از انجام تشریفات اولیه استاندار بنادر و جزایر جنوب و نماینده نیروی دریائی ایران بدعوت حضرت شیخ صقر از بندرگاه‌جزیره‌عازم‌منطقه‌مسکونی (شهر) بوموسی شدند و درتمام مسیرازبندرگاه‌تا شهر بوموسی مورد استقبال گرم و شدید اهالی و ساکنان جزیره بودند که درطرفین ایستاده و با هلهله‌شادمانی‌نسبت‌به شاهنشاه آریامهر ابراز احساسات می کردند .

درساعت‌ده ونیم صبح دیروز بدعوت استاندار بنادر و جزایر جنوب و نماینده نیروی دریائی ایران حضرت شیخ صقر برادر حضرت حاکم شارجه و ۵۰ نفرشیوخ‌ومعاریف‌جزیره‌بوموسی که همراه‌وی‌بودند عازم ناوسر فرماندهی «ارتمیس» گردیدند و مورد استقبال فرمانده نیروی دریائی شاهنشاهی ایران‌وافراد نیروی دریائی قرار گرفتند .

مقارن ظهر دیروز استاندار بنادر و جزایر جنوب دعوت حضرت شیخ صقربرادر حاکم شارجه را پذیرفت و مجددا به اتفاق وی و همراهان به‌جزیره بوموسی بازگشت و ناهار رادر مهمانسرای حضرت شیخ صقر باحضور ۱۵۰ نفر از معاریف امارت شارجه وجزیره بوموسی صرف کردند .

استاندار بنادر وجزایر جنوب هنگام بازگشت از مهمانسرای برادر حضرت حاکم شارجه از ابراز احساسات و شاهدوستی آنها تشکر نمود .

حضرت شیخ صقر بنمایندگی از طرف حضرت حاکم شارجه تقاضا نمود که مراتب اخلاص آنان را بشرف‌عرض برساند.

تیراندازی

خبرنگار ما اضافه کرد در همانحال‌که افراد نیروی دریائی ایران درجزیره ابوموسی پیاده میشدندوتشریفات‌ورود استاندار بنادر و جزایر جنوب و نماینده نیروی‌دریائی شاهنشاهی ایران به جزیره بوموسی انجام می گرفت درجزیره تنب بزرك نیز افراد نیروی دریائی‌ایران پیاده شدند . اما درآن جزیره که کوچکتر از جزیره بوموسی میباشد و ساکنین ان نیز تعداد کمتری میباشند ، بلحاظ آنکه پلیس محلی جزیره تنب بزرك قبلا از این جریان مطلع نبود شروع‌بمقاومت‌و تیراندازی کرد و افراد نیروی دریائی ایران منقابلا تیراندازی کردند.

دراین تیراندازی‌هایك افسر، یكمهناوی ویك سرباز نیروی دریائی بشهادت رسیدند و چندین نفر از افراد پلیس‌محلی جزیره تنب بزرك نیز كشته شدندو عده‌ای‌ازآنها هم‌مجروح شدند .

قرار است تا ظهر امروز جنازه‌افسر ، مهناوی و سرباز نیروی دریائی ایران که در این جریان به‌شهادت رسیدند وسیله نیروی‌دریائی‌ایران به‌بندرعباس منتقل و پس‌از تشییع به‌تهران حمل شود .

خبرنگار ما افزود: درحال حاضر در جزایر ابوموسی ، تنب بزرگ و تنب‌کوچک واحد هائی ازنیروی‌دریائی شاهنشاهی ایران استقراریافته‌اند و امنیت کامل براین جزایر حکمفرماست

خبرنگار ما درپایان گزارش خود اضافه کرد که در خلیج فارس جزایر متعددی متعلق بایران وجود دارد که بیشترین و بزرگترین‌انها در اطرافتنگه هرمز ودهانه‌شرقی خلیج‌فارس قرار دارد واغلب‌انها مسکونی میباشد. مهمترین‌جزایرمسکونی متعلق بایران در تنگه هرمز عبارت است از :

قشم (بزرگترین جزیره در خلیج فارس) ، هرمز ، لارک (بفتح «ر») هنگام تومب‌بزرگ، فارور«فرور»، سوری (بتشدید «ر») ، بوموسی «بن‌موسی» ، هندورابی ، کیش ، فارسی و تومب کوچک که غیرمسکونی است . علاوه برجزایر مذکور جزایر دیگری نیز در خلیج فارس متعلق بایران میباشد که بعضی‌مسکونی و مهمترین‌آنها جزایر: لاوان، خارك وخارکو و بعضی دیگر غیرمسکونی است ....

خبرنگارسیارما درخوزستان گزارش داد :ازبعدازظهر دیروز پس ازانتشارخبر اعمال‌حاکمیت ایران بر جزایربوموسی و تنب بزرگ مردم سراسر خوزستان و رنگ ایران و تمثالهای شاهنشاه آریامهر تزئین گردیده است.

چند فروند از موتورلنجهای بازرگانی ایران در بازگشت از شیخ نشینهای خلیج فارس در سواحل جزیره ابوموسی لنگر انداخته و بین سربازان وافراد نیروی دریائی‌مستقر دراین‌جزیره شیرینی پخش کردند.

سحرگاه امروز نیز چندین فروند موتورلنج بازرگانی ایران با دسته گلهای متعدد و جعبه های شیرینی‌ازآبادان وخرمشهر حرکت‌کردندتادرجزایر ابوموسی و تنب بزرگ بین افراد نیروی دریائی مستقر در این جزایر و ساکنین بومی‌جزایر مذکورتوزیع کنندبرروی جعبه های شیرینی تمثالهای شاهنشاه ، شهبانو و ولیعهد ایران الصاق شده‌است.

باحترام روح شهداء

ساعت ۹ صبح امروز تمام موتورلنج های بازرگانی در اروندرود و دهانه خلیج فارس باحترام روح شهدای دیروز نیروی دریائی ایران سوتهای خود را به صدا درآوردند و یکدقیقه سکوت‌اعلام‌کردند . در همین موقع‌ناقوس‌کلیسای ارامنه وآشوریان‌درآبادان بصدادرآمد.

خبرنگارسیار ما در خوزستان اضافه کردکه خبرهای رسیده‌از جزیره ابوموسی‌حاکی است که از دیروز کشتیها و موتورلنج هائیکه‌از برابر جزایر ابوموسی و تنب بزرگ میگذرند به شادمانی و احترام اعمال حق حاکمیت ایران براین جزایر و استقرار افراد نیروی دریائی شاهنشاهی ایران‌و ناوگان‌خلیج فارس دراین‌جزایرو اطراف آن، پرچم ایران‌راباهتزاز درمیاورند

جنازه شهداء به تهران‌منتقل شد

امروز جنازه های شهدای حادثه‌دیروزجنوب با هواپیما بتهران انتقال داده شد .

درپاویون دولتی فرودگاه مهرآباد امراء ،افسران ، درجه‌داران و سربازان‌نیروی دریائی شاهنشاهی با حالت تاثرجنازه‌های شهداء حادثه دیروز جنوب را که یک افسر و یک درجه‌دار و یک سرباز هستند تحویل گرفتند و طی یک‌مراسم‌نظامی جنازه ها را بروی‌دوش تا داخل‌امبولانس حمل کردند .

جنازه های سروان شهید رضا سوزنچی ، مهناوی یکم حبیب سلکی کهریزی و ناوی آیت‌اله خانی با مارش‌نظامی با دسته موزیک و احترامات نظامی وسیله گارد نیروی دریائی تشییع گردید و در سردخانه بیمارستان ۵۰۱ به امانت سپرده شد .

مراسم تشییع جنازه‌رسمی و نظامی فردا صبح از محل مسجد سپهسالار باشکوه فراوانی صورت میگیرد .

موقعیت جزایر تنب بزرگ ، تنب‌کوچک و ابوموسی نسبت به تنگه هرمز وبنادر ایران

مردم میگویند: بله!

دیشب‌و امروز در محافل و مجامع مختلف‌صحبت از پیروزی درخشان ایران در بازپس گرفتن جزایر ابوموسی و تنب‌ها بود و همه‌جا این اقدام با حسن‌قبول و تائید روبرو بود .

خبرنگاران ما در این زمینه نظرات طبقات‌مختلف مردم را جویا شدند و آنچه در زیر آمده نظر تنی‌چند از صاحبنظران و مردم عادی کوچه و خیابان است .

غرور وشادی

خانم جهانبانی رئیس شورای زنان حزب ایران‌نوین در همین زمینه اظهار داشت :

اقدام دولت یعنی پیاده کردن نیروی شاهنشاهی در سه جزیره و برافراشتن پرچم ایران عزیز که مثل همیشه از فکر و اندیشه بلند شاهنشاه و رهبری معظم‌له سرچشمه گرفته است آنچنان در وجود همه‌ی ما شادی آمیخته با غرور بوجود آورده است که نمیتوان کلمه و جمله‌ای برای ابراز چنین احساسی بیان داشت .

دنباله فلات ایران

آقای حسین فرهودی رئیس انجمن شهر پایتخت در یک گفتگو با خبرنگار ما اظهار داشت من میتوانم بعنوان یک معلم تاریخ و جغرافیا بگویم جزائر تنب و ابوموسی دنباله های طبیعی فلات ایران و جزء خاک ایران میباشد .

از نظر تاریخی نیز روشن است که خلیج فارس از حیث رفت و آمد دریائی همیشه تحت استفاده همسایه شمالی خود یعنی کشور ایران بوده و دلیل آنهم وجود بنادر مهم دریائی ایران در این منطقه میباشد بنا براین رفتن نیروی ایرانی به این جزایر یک عمل طبیعی وملی و حقوقی تلقی میشود .

درود بروان شهداء

در جلو یکی از شرکتهای مسافربری در خیابان‌سپه از مرد ۳۵ ساله‌ای که عازم تبریز بود در باره پیروزی ملی ایران سئوال شد و این آذربایجانی وطن پرست با حرارت خاصی گفت :

ـ من وقتی در روزنامه خواندم که نیروهای‌مسلح ارتش شاهنشاهی وارد این جزایر شده‌اند بقدری‌تحت تاثیر احساسات‌قرار گرفتم که بی اختیار اشک ازدیدگانم سرازیر شد و وقتی چشمم به تیتر روزنامه‌ها افتاد و فهمیدم یک افسر و دو درجه‌دارو سرباز ایرانی شهید شده‌اند بروان پاک آنها درود فرستادم . بدون شک‌همه مردم از این پیروزی بزرگ غرق در شادی و غرور و شعف هستند .

همه مارا ستایش میکنند

از دختر خانمی که همراه مادرش عازم سینما بود در این باره سئوال کردیم « افسر ناظمی» دوشیزه ۱۹ ساله که دیپلمه میباشد گفت :

فقط میتوانم بگویم که از این پیروزی سخت خوشحالم و احساس میکنم امروز همه جهانیان بدیده احترام و تحسین بملت ایران نگاه میکنند و پیروزیهاو پیشرفتهای مملکتی ما را ستایش میکنند .

نامه به آمریکا

روبروی پستخانه با خانمی که بسته‌ای را جهت ارسال بخارج زیر بغل داشت روبرو شدیم نظر این خانم خانه‌داررا هم پیرامون‌این حادثه بزرگ وتاریخی‌خواستیم ایشان که خود را «اقدس . ص» معرفی کرد ، با خوشحالی گفت :

پسر من در آمریکا تحصیل میکند و این بسته را بعنوان تولدش میفرستم و در نامه‌ای که نوشتم خبر پیروزی ایران را باو نوشتم و قطعا او هم مثل همه ما خوشحال خواهد شد . من بعنوان یک زن ایرانی ازاین پیروزی فوق‌العاده خوشحال هستم .

گزارش اختصاصی خبرنگار اطلاعات ازلندن

گزارش ماموریت پنهانی لوس امروز تسلیم مجلس عوام میشود

لندن ـ چهارشنبه خبرنگار اطلاعات ـ دولت محافظه کار ادوارد هیث امروز مجلس عوام انگلستان را از جریان توافق ایران و انگلیس نسبت به آینده‌سه‌جزیره مورداختلاف دو کشور در خلیج فارس‌مطلع خواهد کرد و انتظار میرود گزارش مذکور از فعالیت های پنهانی سرویلیام لوس، میانجی تهران و لندن و خطوط اصلی توافق ایران و انگلیس پرده بردارد .

محافل سیاسی لندن‌گزارشی را که امروز در مجلس عوام انگلیس مطرح خواهد شد ، مغایر مطالب عنوان شده‌دیروز نخست وزیر ایران درمجلس نمی‌دانند و پیش بینی میشود دولت محافظه کار اقدام ایران را در اعمال‌حاکمیت بر جزایر تنگه هرمز با تفاهم تلقی نماید.

حالت اسرارآمیز

بموجب گزارش اسوشیتدپرس از لندن بدنبال اقدام ایران در خلیج فارس یک حالت اسرار آمیزسیاسی بوجود آمده‌است. مقامات ایرانی در تهران گفتند که جزایر مذکور بدنبال توافق رسمی با انگلستان اشغال‌شده در حالیکه‌درلندن‌هیچگونه‌اظهار رسمی در این مورد نشده‌است ولی انگلیسی‌های مطلع بطور خصوصی تاکید میکنند که‌ایران مستقلا دست باین اقدام زده است .

مقامات انگلیسی اعترافمیکنند که انها از قصد ایران برای نصرف جزایر تنب بدون موافقت با راس‌الخیمه قبلا اطلاع داشته‌اند اما از اینکه ایران در چنین زمانی باینکار دست زده است تعجب کرده‌اند یک منبع مطلع انگلیسی دراین زمینه توضیحی بشرح زیرداد:

« ایرانیان‌میدانند که نیروهای انگلیسی تا پایان سال خلیج فارس را ترک میکنند اما اگر آنها منتظرمی‌ماندند که پس از خروج تمام قوای انگلیس باین اقدام دست بزنند این خطر وجودداشت که دنیای عرب آنهارا به اقدام‌علیه‌سرزمین کوچك راس‌الخیمه متهم کند . اما اقدام ایران‌در شرایط کنونی که چندساعت به‌پایان‌دوره‌قرارداد انگلیس وراس‌الخیمه باقی مانده بود چنین می نماید که ایران باتوجه به خطرمداخله نظامی انگلیس باین‌اقدام‌دست‌زده‌است.»

این اظهارات با گفته های‌نخست وزیرایران امیرعباس هویدادر پارلمان تهران تناقض‌دارد .

هویدادر پارلمان ایران اعلام کرد که اقدام ایران بدنبال‌یك سلسله‌مذاکرات‌طولانی‌باحکومت انگلیس صورت گرفت

سرویلیام لوس‌نماینده‌مخصوص وزارت خارجه انگلیس‌بیشتروقت خودرادر سال جاری در منطقه خلیج فارس گذراند و تلاش کرد که بین طرفهای ذینفع در این‌مورد وسایر موارد توافق حاصل شود .

انتظار میرود که کشور های عراق ، یمن جنوبی ، یمن‌شمالی عکس‌العمل شدیدی در برابر ایران نشان دهند .

مقامات انگلیس در لندن‌اظهار نگرانی می کنند که انگلستان نیزبه توطئه باایران متهم شود. درشرایطی که انگلستان سعی می کند روابط خودرا با دنیای عرب براساس تازه و مستحکمی قراردهد وارد شدن چنان اتهامی به لندن برای‌این کشورزیانبخش است .

چراغ اتومبیل‌ها روشن شد

از بامداد امروز درتهران، رانندگان به پاس پیروزی بزرگ ملی درمورد اعمال حاکمیت ایران درجزایر تنب بزرگ‌وتنب کوچك‌و ابوموسی چراغهای خودروهای خودرا روشن کرده‌اند .

خبرنگار ما گزارش می دهد: پس‌ازاستقرار نیروهای ایرانی درسه جزیره تنب و ابوموسی موجی از شادی‌و غرور بین طبقات مختلف‌مردم هویدا گشته و وجوه طبقات به مناسبت این پیروزی ملی سرشار از سرور میباشند.

بخشدار جزایر

وزارت کشور امروزمطالعات خود را برای دادن سازمان اداری و انتظامی جزایرتنب و ابوموسی آغاز کرد ، در موردتعیین‌بخشدار برای‌اداره امور این جزایر خبرنگار ما بامسئولان‌وزارت کشورتماس گرفت .

دکتر محمدسام وزیرکشور دریك‌گفتگوی تلفنی‌به‌خبرنگار اطلاعات‌گفت: جزایر جنوب منطقه‌ایست از خاك ایران و هرتصمیمی درمورد سایر نقاط مملکت‌گرفته شود شامل حال این جزایر نیز خواهد شد . وزیر کشور گفت : اگر ضرورت ایجاب کند بخشدار هم باین جزایر اعزام‌خواهم کرد .

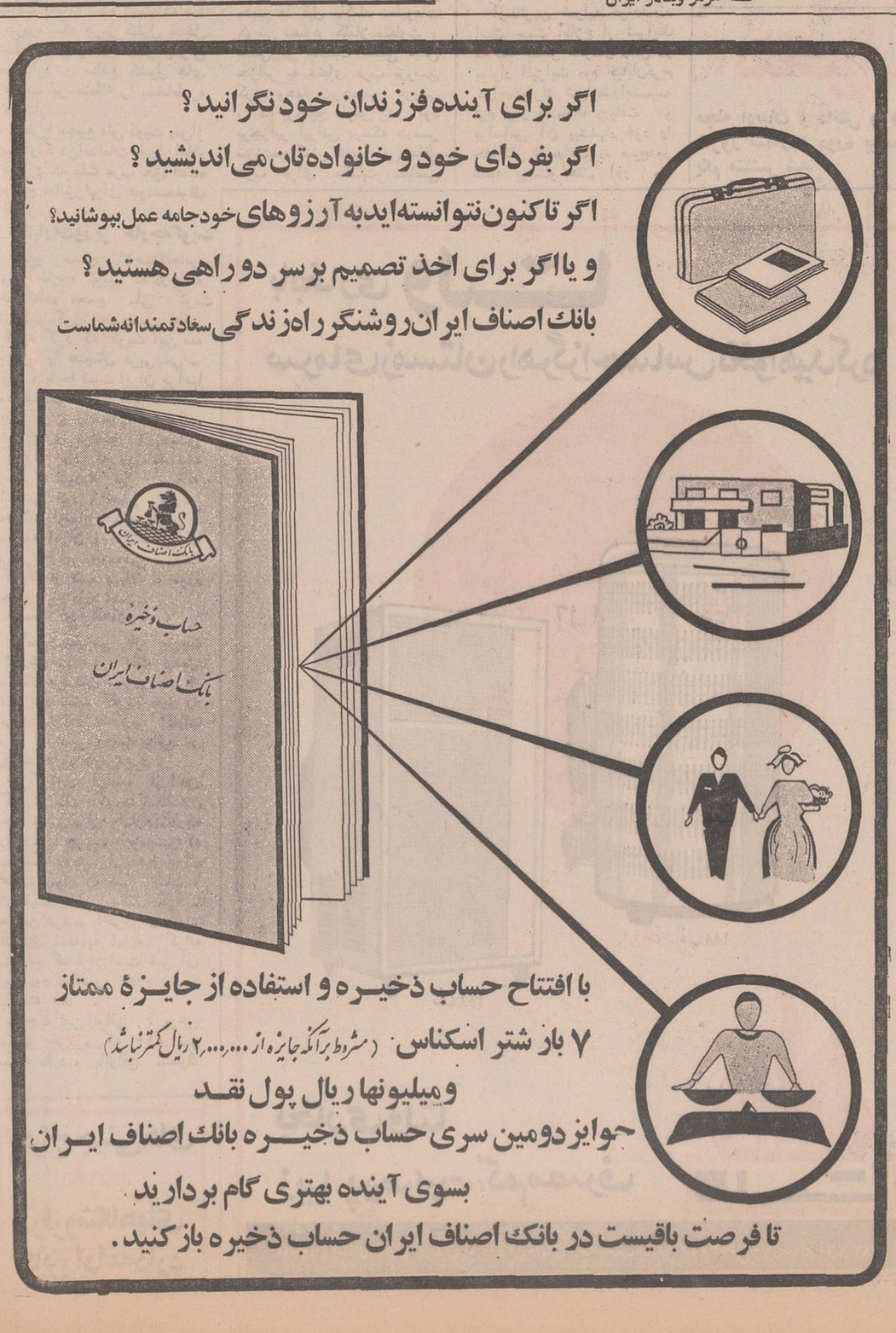

ع . مسعودی

سناتورها در حافظیه فال گرفتند، از گذشته‌ها یاد کردند ودر تخت جمشید مفتون دیدنی‌ها شدند

-۲-

سناتور ها بر سر قبر سعدی فاتحه خواندند و سناتور علامه اشعاری که خود سروده بود خواند و پس از گردشی کوتاه در باغ همگی رهسپار حافظیه شدند .

پس از زیارت آرامگاه در آنجا از کتاب حافظ فال گرفتند که آقای علامه با صدای بلند قرائت کرد و بجاست چند سطری باز از کتاب آقای علی سامی در باره حافظ در این جا نقل شود :

خواجه شمس‌الدین محمد حافظ در حدود سال ۷۲۶ هجری قمری (۱۳۲۴ میلادی) در شیراز بدنیا آمد ، پدرش بهاءالدین پیش از انکه بتواند او را تربیت و سرپرستی نماید دیده ازجهان فروبست ، ناچار ، هم تامین گذران زندگی بعهده حافظ گذارده شد و هم به تحصیل پرداخت تحصیلات مقدماتیش نزد دانشمندان بزرك وحوزه‌های مهم درسی شیراز برگذار شد و در بسیاری از علوم عقلیه وفنون ادبیه متبحر گردید ،از اشعارش چنین بر می‌اید که مطالعات و تحقیقات کافی در علوم‌وادبیات عرب داشته است وی تمام‌ایات قران را از حفظ داشته و از اینرو حافظ با ذوق سرشار ادبی و اخلاقی خداداد بسیاری از ایات قرانی را با تعلیم حکمتی در اشعار نغز خود گنجانده است .

حافظ با انکه در دوران زندگی‌اش سه بار شیراز دست بدست گردیده وسلسله هائی درخشیدندوچون دولت مستعجلی خاموش شدند و چندین فقره بین امرای این سلسله ها کشمکش و جدال افتاد و در نتیجه چند نوبت شهر شیراز محصور وتاراج‌شد ، معهذا حافظ به حکم‌قانون طبیعی‌وعشق فراوان به زادگاه خود ، همه سختی ها و رویداد های ناپسند بساحت و نسیم روضه شیراز و گلگشت مصلی و کنارجویبار رکن‌اباد را بر دیگر زیبائی های جهان بزرك برتری داد و حتی دعوت شاهان کشور های همسایه و سایر فرمانروایان ایران را هم نپذیرفت .

در دوران‌زندگی‌او چهارپادشاه در فارس یکی پس از دیگری ازدودمان‌های‌مختلف حکمفرمائی کردند ،اثرات فتنه مغول و خونریزیهای چنگیز با انکه مدتی پیش از زمان حافظ بود تا زمان او کشیده شده بود . از طرفی سیل بنیان کن تیمور که مصادف بازمان خود او بود ارامش و وضع عادی ایران و مخصوصا شیراز را برهم زده و رذائل جای فضائل و کمالات را گرفته بود و باوجود همه‌این عوامل ، وی برخلاف مقتضیات زمان و پائین افتادن سطح کمال و ادب به تحصیل گوهر معرفت کوشید و مدارج بس عالی را در عرفان که سیرش برای همه کس حتی‌برای‌بسیاری ازخواص میسر نبود ،پیمود.

زندگی حافظ توام با مناعت طبع و قناعت و علو همت بود ، گنج قناعت را به گنج زر ، وخشت زیر سر را بر تاج‌شاهی و فراغ دل‌لحظه‌ای‌را به هیاهوی یك عمر جهانداری ترجیح میداد دست و دل باز بود تا آنجا که سمرقند و بخارای ترکستان را بخال هندوی کنج لب معشوق می‌بخشید .

اشعار حافظ که بیش ازشش هزار بیت می باشد عرفانی و اخلاقی و نمودار کمال دانش و بینش اوست ، در حین اینکه وصف زیبائی های ظاهری‌طبیعت را نموده سخن از می و معشوق و گل و بلبل گفته . حافظ شیخان ریاکارو زاهدان‌سالوس نما و عالمان بی عمل را بباد طعن و سرزنش گرفته ، باآنها به مجادله برمیخاست .

حافظ تقریبا ۲۵۰ سال پس از مرگش در اروپا شناخته شد و نخستین ترجمه دیوان اوتوسط سودی افندی در قرن شانزدهم میلادی در ترکیه بزبان ترکی همراه متن فارسی چاپ شد و پس از ان در ایطالیاو لهستان و اطریش وانگلستان و المان و اتحاد جماهیرشوروی وامریکا دیوان حافظ‌به زبان های‌مختلف طبع وانتشار یافت .

***

سناتورهالحظاتی را درارامگاه حافظ تحت تاثیر نفوذ کلام عرفانی‌اش بودندو پس از گردش در خیابان های با صفا و طرب‌انگیز حافظیه به مهمانخانه کوروش امدند .

در جشن های شاهنشاهی دو مهمانخانه بزرك که هر یك گنجایش سیصد تختخواب‌دارد و مجهز به تمام‌وسایل مدرن می باشد بنام کوروش و داریوش ساخته شده که اولی در شیراز و دومی درتخت‌جمشید درمحوطه باز و با صفائی تاسیس گردیده که بهترین وسیله برای‌پذیرائی مهمانان و جلب جهانگردان میباشد ، شیراز با داشتن این دو مهمانخانه که بر انچه داشت اضافه شده سیر و سیاحت را در دیار حافظ و سعدی و برای دیدن اثار تاریخی تخت‌جمشید سهل و اسان ساخته است .

سناتور ها در تالار بزرك مهمانخانه کوروش باستراحت پرداختند، دسته دسته گرد هم نشستند و زیبائی های شیراز ، ساختمان های جدید ، پارك ها و بلوار ها و مناظر طبیعی این شهر نقل هر محفلی در این جمع بود ،هر یك خاطراتی از گذشته های این شهر داشتند که با امروز برابر میکردند .

دریکی ازاین دسته‌ها تیمسار سناتور صفاری خاطراتی داشت. او ابتدای کار خود را بواسطه شایستگی با سمت معاونت سرلشگر بوذرجمهری رئیس بلدیه‌تهران با درجه نایب‌اولی شروع کرد وبه تدریج مدارج ترقی را پیمود ،از انزمان حکایت ها داشت و از جمله میگفت : وقتی در چهل سال‌قبل ایران دارای بحریه شد و پنج فروند کشتی جنگی خریداری از ایتالیا با ملوانان وافسران تحصیل کرده در ایطالیا وارد خلیج فارس شد، در آن تاریخ ریاست تشکیلات بحریه‌ایران را داشتم ، از طرف اعلیحضرت رضا شاه کبیر مامور شدم به بوشهر بروم و مقدمات سفر اعلیحضرت رابااین بندروعزیمت ایشان را بوسیله کشتی جنگی به بندر شاهپور فراهم اورم .

شیراز در ان روز جز خیابان زند چیزی نداشت ، خیابان ها و کوچه ها تنك و باریك و پر گرد و خاك بود ، از اسفالت خیابان هاو احداث خیابان های جدید خبری نبود جمعیت به هشتاد هزار نفر نمیرسید ، نه فقط مهمانخانه وجود نداشت ، بلکه مسافرخانه‌ای‌هم پیدانکردم که در ان منزل گزینم ، در ان تاریخ هر مسافر و مهمان تازه وارد در خانه های دوستان و اشنایان پذیرائی میشد .

حاج قطن الملك جلالی والی ایالت بود که در ارك دولتی اقامت داشت و تنها محلی بود که اعلیحضرت رضاشاه هنگام سفر به شیراز در انجا اقامت مینمود و اقای طالقانی‌فرماندار بنادر در بوشهر بود . روشنائی شیراز عبارت از چراغ نفتی بود، خیابان را شهرداری‌بانصب چراغهای نفتی روشن نگاه می‌داشت .

ارامگاه سعدی‌و حافظ باین صورت نبود ، وضع فلاکت‌باری داشت که در سال های بعد یعنی پس از تجدید حیات مملکت مورد توجه قرار گرفت و در دوره شاهنشاه اریامهر به ساختمان ارامگاه و ایجاد پارك و ساختمان های دیگراین دو ارامگاه‌مبادرت شد و امروز که من شیراز را دیدم‌براستی در تعجب و حیرت فرو رفتم که این شهر در طول مدت کوتاهی از کجا به چه‌موقعیت و اهمیتی رسیده تا جائی که شایستگی آن را پیدا کرد که مرکز برگزاری‌بزرگترین حادثه‌تاریخ ایران ، جشن های دو هزار و پانصد سال شاهنشاهی ایران گردد و سران کشورهای جهان را در خود گرد اورد و به بهترین وجهی و مجلل ترین طرزی پذیرائی کند . .

این تغییر و تحول را هرگز نمیتوان بتصور اورد که در فاصله چهل سال از ان تاریخ که من شیراز را دیدم چنین استعدادی در شیراز و تخت ـ جمشید مهیا گردد .

یکی دیگر از سناتور ها گفت : ترقیات امروز ایران را نمیتوان نتیجه کار و کوشش چهل‌سال‌وپنجاه‌سال‌بحساب‌آورد باید بخاطر داشت که طلوع سلطنت پهلوی‌مقارن باآشفتگی و بهم ریختگی و گردن کشی یاغیان و طاغیان بود که قسمت اعظم وقت ان پادشاه بزرك مصروف قلع وقمع وخاتمه‌دادن به ناامنی گردید وقسمت کوتاهی از اوقات شریف ان رادمرد در راه عمران و ابدی و پیشرفت صرف شد که با اشغال ایران در جنك بین‌الملل دوم بسیاری از رشته ها پاره شد . دوباره ناامنی و هرج و مرج که‌نتیجه اشغال قوای بیگانه بود ظاهر شد و این درهم ریختگی‌ادامه پیدا کرد تاسال۱۳۳۳ که‌ایران باردیگر بر اثر تدبیر وروشن‌بینی‌و فداکاری شاهنشاه قدعلم کرد و قدم به اصلاح امور و عمران وابادی‌نهاداصول انقلاب سپید شاه و مردم پایه گزاری شد و انچه را امروز می بینیم در واقع حاصل ۱۷ سال کارو کوشش است نه چهل سال و پنجاه سال و ملاحظه میکنید که براستی ایران یك شبه ره صد ساله پیموده است ، چون یك چنین تحول و ترقی را درمدت ۱۷ سال در هیچ کجای دنیا نمیتوان نظیر پیدا کرد .

***

فاصله شیراز و تخت جمشید در یك ساعت طی شد وبرنامه سازمان جلب سیاحان‌اقامت یك شب در هتل داریوش و تماشای خیمه ها وسراپرده های سلطنتی و نور و صدا بود .

تا چند سال پیش و حتی دو سال‌قبل کنار خرابه‌های‌تاریخی تخت جمشید هیچ چیز نبود . اثاری از ابادی وجود نداشت، صحرائی بود پر از خار وخاشاك و امروز در همین محل نه فقط مهمانخانه داریوش با جلال و زیبائی خاص و تجهیزات‌مدرن قدبرافراشته‌بلکه این‌صحرای، بی اب و علف‌تبدیل به‌بوستانی پر از درخت و چمن و گل و ریاحین گردیده منظره بس با صفا و طراوتی بخود گرفته ، ساختمان های بسیار در گوشه و کنار تخت جمشید دیده می‌شود ، خیابان ها و میدان ها و گل کاری ها ،فواره هامنظره دلچسبی به‌این منطقه بخشیده و بر این تاسیسات چادر های سلطنتی در گوشه دیگر این محوطه برجلال و شکوه تخت جمشید افزوده است .

خیمه ها و سراپرده های سلطنتی ، تالاری که سران کشور های جهان‌درانجاپذیرائی شدند، تالار رستوران مجللی که سلاطین و روسای جمهور و بزرگان دنیا دو شب در انجا شام خوردند بقدری زیبا و شکوهمند است که بوصف نمی آید .

هرگز تلویزیون نمی توانست گوشه های جلالمند و باعظمت این پذیرائی شاهنشاهی را جلوه گر سازد . دنباله دارد

جمعی از سناتور ها و بانوانشان در بازدید سراپرده سلطنتی ،چادر بزرگی که برای پذیرائی ازسران جهان افراشته شد .

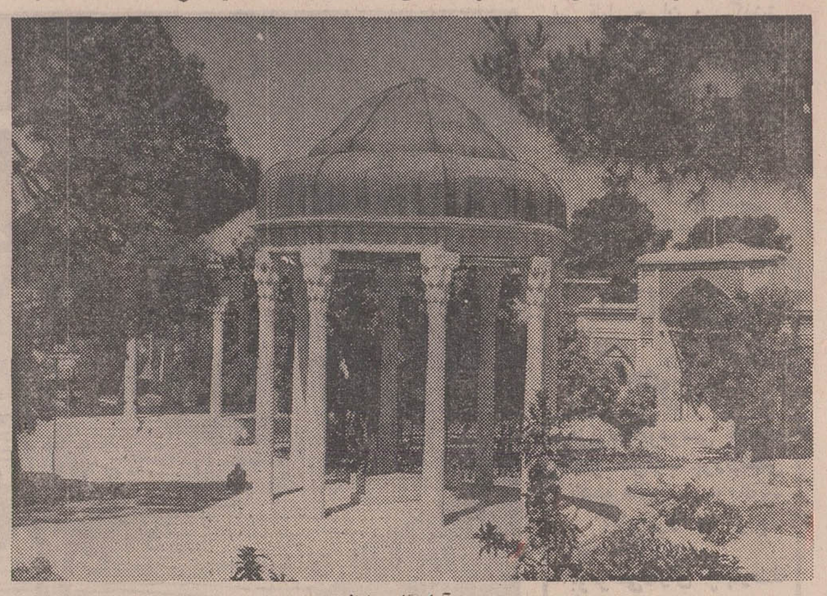

آرامگاه حافظ

ازفردا دربهترین گروه سینمائی پایتخت
نیاگارا ـ کاپری
اروپا ـ میامی ـ الوند ـ کیهان ـ ری ـ فردوسی ـ مارلیک ـ ارانوس
وسیلورسیتی (قلهک) و...سیلوانا
فیلمی که فقط و فقط برای خنده و تفریح و سرگرمی شما و افراد خانواده‌تان ساخته شده
ظهوری در فیلم
بده در راه خدا
سازمان سینمائی چهل‌ستون تقدیم میکند
کارگردان : رضا صفائی
فیلمبردار : حمید مجتهدی
باشرکت: مختار ـ کتایون ـ میری ـ لیلا بهاران ـ آراسته
همزمان با تهران درشهرستانهای ● مشهد (آسیا ـ سانترال) ● آبادان (ایران ـ متروپل ـ شیرین)
● اصفهان (چهارباغ ـ مایاك ـ مهتاب ـ پارس) ● شیراز (پارس ـ پارامونت
● رشت (سپیدرود ـ ابشار) ● کرمانشاه (مهتاب) ● گرگان (امپایر)
● تبریز (سعدی ـ کریستال) ● قم (دروازه طلائی) ● قزوین (خیام)

صندل
اتافوکو
محصول ایران وژاپن
دررنگهای مختلف ومتنوع
برای خانمها وآقایان
صندل اتافوکو فقط درفروشگاههای کفش ملی
قیمت ۱۲ تومان
MELLI SHOE

برنامه سخنرانی های عمومی مدرسه عالی بازرگانی رشت

آذرماه ۱۳۵۰

تاریخ	سخنران	عنوان سخنرانی	ساعت و محل
پنجشنبه ۴ر۹ر۵۰	آقای دکتر ضیاءالدین هیئت استاد دانشگاه	سیاست مبادلات منطقه‌ای وبین‌المللی	۴ بعد از ظهر سالن مدرسه عالی بازرگانی
پنجشنبه ۱۱ر۹ر۵۰	آقای دکتر باقر قدیری استاد دانشکدهٔ اقتصاد	مبانی ارزش	۴ بعد از ظهر سالن مدرسه عالی بازرگانی
پنجشنبه ۱۸ر۹ر۵۰	آقای دکتر منوچهر آگاه رئیس دانشکده اقتصاد	نقش دولت در تعیین قیمت ها	۴ بعد از ظهر سالن مدرسه عالی بازرگانی
پنجشنبه ۲۵ر۹ر۵۰	آقای دکترمنتظر الظهور	سیاست اقتصادی	۴ بعد از ظهر سالن مدرسه عالی بازرگانی

سرمقاله

گزارش دولت

نخست‌وزیر ، دیروز گزارش اقدامات دولت را در زمینه تنفیذ حاکمیت ایران بر جزایر «تنب» و «ابوموسی» به مجلس داد .

در گزارش نخست‌وزیر ، پس‌از اشاره به پیاده‌شدن نیروهای مسلح شاهنشاهی در جزایر سه‌گانه و افراشتن پرچم ایران برفراز کوه «هلوا» چنین ذکر شده است : «بدین ترتیب پس از مدتی قریب هشتاد سال که سیاست استعمار علیرغم حقوق مسلم تاریخی ، مانع از اعمال حاکمیت ایران بر این جزایر شده بود در نتیجه سیاست مدبرانه اعلیحضرت همایون شاهنشاه آریامهر و پس از مذاکرات طولانی و پیگیر با دولت انگلیس ، دوباره این جزایر تحت سلطه ایران قرار گرفت» .

تشکیل جلسات فوق‌العاده مجلسین و گزارش دولت ، خاطره‌یی را در ذهن بسیاری از مردم ایران زنده کرد که اتفاقا درست در نقطه عکس جریان دیروز قرار دارد و احساس معکوسی برمی‌انگیزد. آن خاطره مربوط میشود به روز سوم شهریور ۱۳۲۰که بنا به‌تقاضای دولت ، جلسه فوق‌العاده مجلس شورای ملی تشکیل شد و نخست‌وزیر وقت پشت تریبون قرار گرفت و باصدائی لرزان اعلام‌کرد که سپیده‌دم آنروز قوای مسلح روس و انگلیس از شمال و جنوب بخاک ایران وارد شده و بیطرفی کشور ما را نقض کرده‌اند !

آنروزهم مثل امروز دولت ایران سیاست صلحجوئی و احترام به حقوق و موازین بین‌المللی را تعقیب میکرد و به اعتبار همین طرز فکر ، تصمیم گرفته‌بود درجنگی که کمترین ارتباطی با منافع ومصالح ایران نداشت بیطرف بماند . اما چنانکه مسبوقید ازین خوش‌باوری تجربه تلخی اندوختیم و آموختیم که حتی برای خاطر صلح هم باید جنگید و یک کشور ضعیف ، نه تنها در جنگ هدف تجاوز و تعدی قرار میگیرد بلکه حتی ادعای صلحخواهی نیزازاو پذیرفته نمیشود و قادر نخواهد بود بنفع صلح و امنیت خودش و دیگران قدمی بردارد.

این نخستین درسی بودکه شاهنشاه ما درمقام سلطنت ازحوادث دهر فرا گرفتند و بیجهت نیست اگر طی سی سال سلطنت ، یکی از مهمترین هدفهای معظمله تحکیم موقع سیاسی و نظامی ایران بوده است بنحوی که در موقع‌لزوم‌بتواند از عهده‌احراز مقاصد خیرخواهانه و مسالمت جویانه خود برآید و حرف حقش را بر کرسی بنشاند .

پیروزیهای‌ایران‌درعرصه خلیج‌فارس، ثمرشیرین‌یک‌چنان‌کوشش خستگی ناپذیری است . کوشش در جهت اعتلا و پیشرفت وعظمت و قدرت ایران . کوشش در جهت اتخاذ یک سیاست روشن و صریح و اصولی و متکی به موازین بین‌المللی ، شناسانیدن این سیاست به دنیا . اثبات صحت و اصالت آن و بالاخره قدرت اجرا و اعمال چنین سیاستی .

اگر بگوئیم رهائی خلیج فارس از استعمار و فرصتی که برای ملل این‌منطقه حاصل شده است تافارغ از نفوذ ومداخله سیاست‌های غیربومی سرنوشت خود را بدست بگیرند و آینده خود را بدست خود بسازند ، تا حدود زیادی مدیون سیاست و قدرت و قاطعیت ایران بوده است راه گزاف و مبالغه نپیموده‌ایم و این حقیقت را بیشتر از هرکس و بهتر ازهرکس برادران و همسایگان ما در منطقه خلیج فارس میدانند .

ما طی چند سطری که دیروز بمناسبت تسلیم گزارش دولت به مجلسین نوشتیم از اقدامی که‌در زمینه احراز حاکمیت ایران برجزایر سه‌گانه صورت گرفته است بعنوان یک پیروزی بزرگ ملی یادکردیم. این عنوان را نه بخاطر نفس موضوع اطلاق کردیم که از لحاظ ما تنها اقدامی به‌منظور احقاق حق مسلم کشورمان بشمار میرود ، بلکه کلمه «پیروزی» را برای نتایج و ثمرات کلی که حاصل سیاست اصولی ایران در قبال مسائل خلیج‌فارس میباشد و موقع استواری که اینک کشور ما درسایه رهبری خردمندانه شاهنشاه در عرصه خلیج احراز کرده است باید بکار برد . چه . موفقیت ایران در جریان مذاکرات و اقدامات مربوط به جزایر سه‌گانه تنها جزئی از پیروزیهای درخشان ایران است در زمینه مسائل خلیج فارس .

تفسیر سیاسی

زور آزمائی حیثیت

هند و پاکستان ، ۲۴ سال‌پیش در آتشفشری آکنده از تنفر به دو کشور تقسیم شد . میلیونها مسلمان در یکسو و میلیونها هندو در سوی دیگر شبه قاره هند فرار گرفتند . لیکن گذشت زمان‌و کوشش های درخور توجه بین‌المللی ،هرگز نتوانست به این تنفر فزاینده دیرپا که‌بیشتر ریشه های مذهبی و قومی دارد پایان دهد . در این ۲۴ سال دو کشور دوبار در برابر هم صف آراستند و پیکاری سهمگین میانشان درگرفت و اینک سوم‌میان این دو کشور از نو محافل‌جهان را به جنب‌وجوش واداشته‌است. هند چندین بار کوشیده‌است که با تضعیف موقع پاکستان نگذارد این کشور بصورت یک قدرت نظامی درآید .

جنگ داخلی اخیر پاکستان‌و درگیری سربازان دولتی بامردم پاکستان شرقی و هجوم سیل پناهندگان پاکستان شرقی به هندوستان ، اختلافگری و تفرقه افکنی میکند . هندوستان می گوید به حملات پراکنده سربازان پاکستانی جواب می‌دهد و از قلمرو خود دفاع می کند .

و جهان که از دو جنگ گذشته میان این دو کشور ، خاطره ها و تجربه های تلخ و حتی دردناک دارد ، از پیش دست بکار شده تا جلوی‌فاجعه شومی را بگیرد . چون اگر جنگ آینده‌هندو پاکستان‌برغم تلاشهای وسیع در گیرد ، زیانهای جانی و مالی واردا مادة بسیارعظیم خواهدبود. سرگرمی دولت پاکستان در جنگ با هندوستان‌در ذهن میلیونها مردم پاکستان شرقی اندیشه استقلال و خود مختاری را میدان خواهد داد که سر به شورش و استقلال خواهی بر‌دارندوچه بساپاکستان ناگزیر شود از سوئی با هند در مرز های دو کشور و از سوئی با شورشیان پاکستان شرقی در داخل کشور به پیکار و مخاصمه برخیزد و این برای پاکستان فاجعه‌ای است .چون این کشور توان رزمی ، در جبهه‌ای چنین گسترده را ندارد و تاب تحمل دو پیکار در یك زمان از حد توانائی این کشور بیرون است .

هرالدتریبون
ترجمه : پرویز ایرانزاد

نسبت به پاکستان بکارنخواهد بست .

بدین ترتیب سلاحهای هندی باآهنگ‌بیشتری بسوی‌پاکستان شرقی سرازیر شد و بین رزمجویان تقسیم گشت .

سربازان هندی از نقطه مرزی گذشتند و در مناطق مرزی با سربازان پاکستان به نبرد پرداختند .

برخی از ناظران سیاسی‌می گویند ، بانو گاندی برخلاف یا فشاری رهبران ارتش که مصرند هند باید با اقدام‌نظامی مشکل اوارگان را حل کند، هنوز معتقد است که جنگ‌میان دو کشور نه تنها پیروزی و افتخاری نخواهد داشت‌بلکه‌بر مشکلات موجود این کشور خواهد افزود .

پاکستان مدعی است که هند در مرز های این کشور ودربین عوامل ناراضی‌پاکستان شرقی ، اخلالگری و تفرقه افکنی میکند . هندوستان می گوید به حملات پراکنده سربازان پاکستانی جواب می‌دهد و از قلمرو خود دفاع می کند .

و جهان که از دو جنگ گذشته میان این دو کشور ، خاطره ها و تجربه های تلخ و حتی دردناک دارد ، از پیش دست بکار شده تا جلوی‌فاجعه شومی را بگیرد . چون اگر جنگ آینده‌هندو پاکستان‌برغم تلاشهای وسیع در گیرد ، زیانهای جانی و مالی واردا مادة بسیارعظیم خواهدبود. سرگرمی دولت پاکستان در جنگ با هندوستان‌در ذهن میلیونها مردم پاکستان شرقی اندیشه استقلال و خود مختاری را میدان خواهد داد که سر به شورش و استقلال خواهی بر‌دارندوچه بساپاکستان ناگزیر شود از سوئی با هند در مرز های دو کشور و از سوئی با شورشیان پاکستان شرقی در داخل کشور به پیکار و مخاصمه برخیزد و این برای پاکستان فاجعه‌ای است .چون این کشور توان رزمی ، در جبهه‌ای چنین گسترده را ندارد و تاب تحمل دو پیکار در یك زمان از حد توانائی این کشور بیرون است .

هرالدتریبون
ترجمه : پرویز ایرانزاد

مذاکرات بعدازجنك

تاریخ انجام مذاکرات بین ایران و انگلیس در باره

گزارشهای اختصاصی اطلاعات از برافراشته شدن پرچم ایران در جزایر تنب وابوموسی

کلید خلیج فارس در دست ایران

ازنیمه‌شب‌دوشنبه هشتم آذر دقایقی‌نگذشته‌بود که به‌ناوگان شناور نیروی دریائی شاهنشاهی در آب های خلیج فارس فرمان داده شد خود رابرای ماموریت مهمی آماده کنند . لحظاتی بعد این‌ناوگان‌راه‌سه‌جزیره‌ابوموسی، تنب‌بزرك وتنب‌کوچك را درپیش گرفت و مقارن‌ساعت‌شش بامداد به‌سواحل جزایر مذکور رسید. پانزده دقیقه بعد فرمان‌پیاده‌شدن نیروهای مسلح‌ایران درآن‌واحد در جزایرمذکورصادرشدوده‌دقایقی بعدپرچم ایران‌برفرازمرتفع‌ترین قله‌جزیره ابوموسی به اهتزاز درآمدوبدین سان پس ازهشتاد سال جدائی ، سه جزیره استراتژیکی واقع در تنگه‌هرمز مجددا به‌زیرسلطه‌ایران‌درآمد.

اعمال‌حاکمیت مجدد ایران‌بر جزایر مذکورصرفنظر ازاهمیت ملی، فصل درخشانی در برعهده گرفتن واحیای وظیفه خطیری است که ایران همواره نسبت‌به آرامش‌خلیج‌فارس در طول‌تاریخ داشته‌است .

جزایرتنب بزرك وابوموسی از جمله‌پنجاه جزیره مسکونی‌خلیج فارس‌بشمار میروند. در خلیج‌فارس‌رویهم نزدیك به سیصد جزیره کوچك وبزرك‌وجود دارد که‌بزرگترین آن قشم‌است که آن نیزدرکلوگاه ودروازه‌خلیج فارس به‌دریای عمان قرارگرفته است . ازسیصدجزیره خلیج ـ فارس حداقل ۵۰ جزیره‌مرکب از صخره های کوچك وبزرك‌و غیرمسکونی‌اند وتنب کوچك از جمله آنهاست.

جزایرتنب‌وابوموسی که‌جملگی دربخش خاوری تنگه هرمزقرار دارند ازدیرباز به ایران تعلق داشتند ودولت‌انگلیس دراواخر قرن نوزدهم این جزایر راهمراه چندجزیره دیگر درهمین منطقه که‌اختلافات مربوط به آنهابعدا میان ایران‌وانگلیس حل وفصل شد، به بهانه مبارزه بادزدان دریائی‌و بااستفاده از ضعف‌دولت مرکزی‌ازایران جداکرد.

باآنکه نفوذ انگلیس‌درسواحل جنوبی خلیج‌فارس بوسیله کمپانی هند شرقی یا از راه امضای قرارداد های مختلف با شیوخ قبایل امارات عملی شد و در طول نیمه اول قرن بیستم هم توسعه یافت، ولی دولت‌انگلیس جزایر متعلق به‌ایران‌را مستقیما بوسیله یك‌نیروی‌نظامی‌استعماری باشغال خود درآورد، بعبارت دیگر انگلیس برای رخنه در سواحل جنوبی خلیج‌فارس و توسعه نفوذ اقتصادی خود در این منطقه که لازمة حفظ‌منافع آن کشور در تجارت با هندبود از طریق امضای قرارداد های متفاوتی با شیوخ امارات اقدام نمود ، در حالی که در جزایر متعلق به ایران که فاقد سکنه بودند ، بااستفاده از ضعف‌دولت مرکزی و احیانا بااجازه شفاهی مقامات محلی ایران، در جزایر مذکور که از همان‌زمان اهمیت استراتژیکی آنهابرکارشناسان دریائی جهان پوشیده نبود به اشغال نظامی دست زدو این اشغال همچنان تا دیروز که نیرو های مسلح ایرانی در آن پیاده شدند ادامه داشت . در طول هشتاد سال‌یکه از جدائی این جزایر از ایران میگذشت پای شیوخ امارات راس‌الخیمه به منظور ماهیگیری و شکار آهو که از دومی دیگر خبری نیست بجزایر مزبور باز شد و رفت‌و آمد متوالی آنان به این جزایر بتدریج چنین تعبیر شد که جزایر متعلق به آنان‌است، این تعبیر و شیوه خطا در طول سالهای نیمه اول قرن بیستم همچنان تقویت شد و قدرت استعمار که‌درعین‌حال ازسیاست «تفرقه بینداز و حکومت کن» پیروی میکرد بدان دامن زد ، تا به جائی که تعبیر ها بر این قرار گرفت که جزایرمتعلق‌به امارات‌شارجه‌اند. استعمار در تقسیم سرزمین‌های خلیج فارس میان این و آن آنچنان روشنی را درپیش‌گرفت که گوئی ثروت باد آورده‌ایرا تقسیم میکند و در اعمال این سیاست آنچنان پیش رفت که‌با تقسیم امارت شارجه به دو امارت شارجه و راس‌الخیمه برای راضی‌کردن عوامل خود از کیسه پرفتوت دیگران دو جزیره تنب را به راس‌الخیمه و جزیره ابوموسی را به‌شارجه بخشید .

اما ایران برای ابراز حقانیت و مالکیت خود بر این جزایر دارای مدارك و اسناد تاریخی انکار ناپذیری بود حتی‌نقشه های دریانوردی خود انگلیس نیزهمواره این جزایر را متعلق به ایران می‌دانسته‌اند و ازهمه مهمتر در حالیکه ابوموسی در حدفاصل آبهای ایران وشارجه قرار دارد دو جزیره تنب در آبهای ایران واقع شده‌اند .

اهمیت جزایر

حال باید دید علاوه بر حقوق تاریخی و جغرافیائی که مالکیت ایران را بر جزایر مذکور صحه می گذارد چه عوامل‌دیگری ایران‌راواداشت از مرحله اخطار تا بکاربردن قوه قهریه و احیانا برخورد نظامی با هر نیروی مقاوم در از کاهی کوهی ساختند . اما ایران در اعمال سیاست‌قاطعی که در پیش گرفته بودسست نشد و با آنکه خواستار حل‌و فصل اختلافات با لندن در محیط مسالمت آمیز گردیدو این اخطار را نیزرسما عنوان کرد که چنانچه اختلافات در محیط تفاهم به نتیجه نرسد ایران چاره‌ای جز بکار بردن قوه قهریه برای باز گرفتن جزایر خود نخواهد داشت .

اعاده جزایر مذکور به ایران به سال های بعد از جنگ‌اول جهانی میرسد . وقوع جنگ دوم جهانی و اشغال ایران ادامه این مذاکرات را بـرای سالیان متمادی متوقف کرد و ازآن زمان به بعد ایران‌همواره در پی فرصتی بود که به حقوق تاریخی خود براین جزایردست یابد و تصمیم انگلیس بخروج نظامی از خلیج فارس تا پایان سال ۱۹۷۱ بهترین فرصت را برای اعاده و اعمال حاکمیت ایران بر این جزایر پیش‌آورد.

همزمان با شروع مذاکرات ایران و انگلیس برسر آینده بحرین مذاکرات تهران و لندن نسبت به آینده این جزایر نیز آغاز شد . حرف تهران این‌بود که انگلیس جزایر را به بهانه مبارزه با دزدان دریائی و با استفاده از ضعف ایران درقرن نوزدهم تحت اشغال درآورده است و حال که بساط نظامی خود را از خلیج فارس برمی چیند لازم است این جزایر را به صاحب اصلی آنها بـاز گرداند .

همزمان با طرح درخواست ایران مبنی برپس گرفتن جزایر در طول دو سال گـذشته محافل ارتجاعی مختلفی کـوشیدنـد بـا استفاده از اختلافات ایران و انگلیس‌و دست نوازشی که انگلیس در گذشته به سرو گوش حکمـرانان مورد حمایت خویش کشیده‌بودزمینه‌ای برای‌آشوب و بحران در این منطقه فراهم آورند . روزنامه‌های مختلف عربی زبان آغاز به داستان پردازی در این زمینه کردندو راه پس گرفتن این جزایـر پیش رود .

نگاهی به نقشه خلیج‌فارس و موقعیت تنگه هرمز بـه آشکار اهمیت استراتژیکی این جزایر را بازگو است . تنگه هرمز دروازه خلیج‌فارس به دریای عمان ، اقیانوس‌هند و آبهای بین‌المللی است که از آن روزانه صد ها تانکر نفت و کشتیهای تجارتی عبور میکنند . چنانچه کشتیهای تجارتی را به حساب نیاوریم از این گلوگاه در هر دوازده دقیقه یك تانکر نفت عبور می کند . این تانکر ها حامل ۶۰ در صد نفت مورد نیاز دنیای غرب و نود در صد نفت مورد نیاز ژاپن‌اند .

بدون این نفت دنیای غرب فاقد انرژی میگردد . بنابراین بسته شدن تنگه هرمز علاوه برانکه منبع‌اصلی تامین‌انرژی دنیای غرب و ژاپن را به خطر می اندازد در عین حال خطر غیر قابل جبران و گذشتی برای اقتصاد ایران ، عراق ، عربستان ، کویت و امارات خلیج فارس نیز محسوب‌می شود .

بحث‌ایران این بود که چنانچه این‌جزایر‌بدست‌عناصرخرابکار افتد ، در آنصورت امنیت تمامی منطقه خلیج فارس و اقتصاد نه‌تنها کشور های‌ساحلی بلکه دنیای غرب نیز که در این منطقه میلیارد ها در امر نفت و غیره سرمایه‌گذاری کرده‌اند بازیچه هوی و هوس قرارخواهد گرفت .

بدین ترتیب میتوان بخوبی‌پی برد که اصرار ایران در پس گرفتن این جزایر صرفنظر از کسب حقوق تاریخی از دور ـ اندیشی تهران به سر نوشت این منطقه پس از خروج قوای انگلیس نیز حکایت دارد . چه از هنگامی که انگلیس آهنگ خروج نظامی از این منطقه را نمود عوامل خرابکاری از اقصی نقاط سواحل جنوبی خلیج ـ فارس و بخصوص شورشیان سلطان نشین عمان به این‌جزایر چشم دوختند وتا سال گذشته در ناحیه «راس‌مسندم» واقع در خاك سلطان نشین عمان با اغفال حکام محلی و با استفاده از روابط تیره‌آنان با دولت‌مرکزی مسقط راه نفوذ به‌جزایرمذکور را هموار کرده بودند .

این تصویر در کتاب نسخه خطی سفرنامه‌مارکوپولو چاپ شده است که سه جزیره تنب بزرك ، تنب کوچك و ابوموسی در آن قرار گرفته‌اند

شناسنامه جزایر

جزیره ابوموسی هفت کیلو مترتنب بزرك‌شش کیلو متروتنب کوچك‌یك کیلومترو نیم مربع وسعت دارند .

ابوموسی‌دارای چهارصد نفر و تنب‌بزرك دویست وچهل نفر جمعیت دارند .

در ابوموسی دو اتومبیل و در تنب بزرك یك اتومبیل وجود دارد .

موقعیت جزایر

بموجب آخرین اطلاعاتی که قبل از پیاده شدن نیرو های مسلح ایران در جزایر مذکور در دسترس‌بوددرجزیره‌ابوموسی نزدیك به چهار صد نفر و در جزیره تنب بزرك نزدیك به دویست وچهل نفر زندگی می کنند . جزیره ابوموسی درشرق جزیره «سری» که آنهم متعلق به ایران است قرار داردووسعت آن هفت کیلو متر مربع‌است. در این جزیره رویهمرفته هشتاد خانه مسکونی وجود دارد و مردم آن بشغل‌ماهیگیری سرگرم‌اند. در این جزیره یك دبستان نیز وجوددارد که در آن چهل‌دانش آموز پسر و دختر سرگرم تحصیل‌اند ـ آب مشروب‌اهالی وسیله آبهای سطحی و حفرچاه های نسبتا کم آب تامین میشود. در ابوموسی اثری از کشاورزی نیست و درختهای بومی از قبیل « کونار» «کهور » و«لور» ونخل تنها گیاهان‌سرسبز این جزیره بشمار میروند .

ابوموسی در گذشته دارای معادن خاك سرخ بود کـه استخراج میشد ولی استخراج خاك سرخ‌در چندسال اخیر متوقف‌شده‌است . ابوموسی دارای بندرگاه های شمالی و جنوبی‌است که برای ماهیگیری وپناهگاه‌موتورلنجها مورداستفاده قرار می گیرد این‌جزیره‌دارای یك مولدبرق ده کیلواتی است ودرسراسر آن فقط‌دواتومبیل وجود دارد . ابوموسی در عین حال دارای یك مسجداست و اهالی آن اغلب سنی شافعی و عده‌ای نیز شیعه هستند .

تنب بزرك

تنب‌بزرك در منتهی‌الیه‌جزیره قشم که بزرك‌ترین جزیره‌خلیج فارس‌است ودرسمت‌جنوب‌ودهانه خلیج‌فارس به‌دریای عمان قرار گرفته مانندابوموسی از نظر سوق‌الجیشی وحفظ امنیت‌خلیج فارس و کنترل عبورومرور‌دریائی حائزاهمیت فراوان است.وسعت تنب بزرك در حدودشش کیلو‌متر مربع است ،باجمعیتی‌نزدیك به‌دویست وچهل‌نفر و ۶۰ خانه مسکونی ، یك‌دبستان‌باسی‌دانش آموزو نزدیك بیك‌صداصلـه درخت‌خرماودیگر درخت هـای بومی .این جزیره نیز در طول هشتادسال که از ایران جداو دراختیار شیخ‌راس‌الخیمه قـرار گرفته بود بوسیله‌یك کدخدای محلی‌اداره می شدوجالب آنکه این کدخدا که‌فرمان اداره امـور محلی‌را گرفته‌بودایرانی‌الاصل و ازاهالی بندرلنگه‌بود و « حـاج علی‌تنب‌ماری»نام داشت . دراین جزیره انگلیس ها یك چراغ دریائی برای راهنمائی کشتی‌ها نصب کرده‌اند که نظارت آنرا راسا برعهده داشتند.این‌جزیره نیزدارای‌بندر گاههای‌شمالی‌وجنوبی است‌ودرسراسر آن فقط یك اتومبیل لندرور ومتعلق‌به کدخدا وجوددارد انگلیس ها چندسال قبل یك کارخانه‌برق‌ده کیلوواتی نیزدرآن نصب کرده‌اند .

چندین‌چاه با سفرهٔ آب‌سطحی، آب‌موردنیاز مردم این جزیره‌را به‌سختی تامین می کند .

تنب کوچك

تنب کوچك نزدیك تنب بزرك ودرفاصله هفت‌میلی عرب آن قرار گرفته و با وسعتی نه بیشتر ازیك کیلومترونیم‌مربع‌صحره‌ای بیش‌نیست.

اینك پرچم‌ایران دراین سه جزیره دراهتزاراست و حاکمیت ملی‌مابرآن هااستقراریافته‌است.

رهبران چهارحزب سیاسی سخن میگویند

پایان جدائی گوهرهای خلیج فارس

احزاب ایران از اعمال حاکمیت ایران در جزایر تنب‌و ابوموسی بشدت استقبال‌کردند وبرای اولین‌بار درتاریخ احزاب سیاسی ایران ، چهار حزب ، اقلیت و اکثریت اقدام دولت را مورد تائید قرار دادند .

پس‌از تصویب گزارش دولت در مورد پیاده شدن نیرو های مسلح ایران در جزایر تنب و ابوموسی موجی از غرور در احزاب بوجود آمده و هر یک از رهبران حزبی برای بزرگـداشت این پیروزی ملی برنامه های وسیعی‌را تدارک دیده‌اند.

خبرنگار ما با دبیران کل احزاب‌گفتگوئی بعمل‌آورده‌است وراجع به‌انعکاس‌حاکمیت ایران برجزایر مزبورونظرات رهبران حزبی گزارشی تهیه کرده‌است.

تحقق‌خواسته‌های منطقی

دکتر کلالی‌دبیر کل حزب ایران نوین بخبرنگار ما اظهار داشت :

برای اینجانب در درجه اول بعنوان یک ایرانی و بعد دبیر کل حزب اکثریت مسلما خبر غرورانگیز خاتمه دادن بمسئله استعمار در خلیج فارس و برافراشتن پرچم شاهنشاهی‌در قسمتی‌از خاك ایران گمندتی جدا مانده بود واقعا خوشحال کننده است ملت ایران سالیان

محسن پزشکپور

دولت‌حزبی گردیده‌است‌بعنوان دبیرکل حزب اکثریت احساس غرور و افتخار میکنم .

با اعلام شادمانی عموم هم‌مسلکان حزبی در سرتاسر مملکت اطمینان کامل دارم که با افکار بلندشاهنشاه آریامهر واحاطه کامل معظمله بامور بین‌المللی بازهم شاهد پیشرفتها و دگرگونیهای عظیم دیگری در زمینه های مختلف سیاسی و اجتماعی و خدمت بصلح عمومی خواهیم بود .

سداستعماردرهم‌شکست

علینقی کنی دبیر کل حزب مردم بخبرنگارما اظهار داشت: پس ازهشتادسال سلطه‌استعمار دراین جزایر که علیرغم حقوق ملی و تاریخی ایران سدی برای اعمال حاکمیت ایران‌شده بود، باراده توانای رهبرعالیقدر ایران، سداستعمار درهم‌شکست و ملت ایران به حقوق مسلم خود بار دیگر دست یافت .

برگزاری جشنهای باعظمت شاهنشاهی واگاهی سران‌معظم کشور های بزرگ جهان از رسالت تاریخی ملت‌ما وخدمات ارزنده‌ای که شاهنشاهی ایران به‌صلح و آرامش جهانی درطی دو هزار و پانصد سال تاریخ شاهنشاهی خود نموده است‌با تدبیر و طراحی رهبر عالیقدر و روشن‌بین و صلح طلب ملت ایران یک قدم موثر و استوار دیگر در تامین حقوق کلیه‌ملل که در سواحل خلیج فارس زندگی مینمایند و بالمال تامین صلح وآرامش دنیا برداشته‌شد و افتخار دیگری برافتخارات کشور ملت ایران و در زمان سلطنت شاهنشاه آریامهراضافه گردید .

از اینکه افتخاراجرای اوامر ملوکانه در احقاق حقوق ملت ایران و استقرار نیرو هـای شاهنشاهی درجزایر تنب‌بزرگ و کوچک و ابوموسی نصیب

فضل الله صدر

درازی است‌که درآرزوی تحقق یافتن خواستهای ملی و منطقی خویش روزشماری کرده است‌و اکنون جزایر متعلق بکـنعور شاهنشاهی ایران دردهانه‌هرمز از طریق صلح جویانه و باتفاهم هم‌کیشان مادر کرانه دیگرخلیج فارس ودر عین حال باپشتوانه و قدرت کافی کماکان بخاك کشور ما پیوسته است‌وبرادران همکیش ما درسایه تعاون و همکاری از مواهب دوستی و صلح و آرامش دراین منطقه حساس از دنیا برخـوردار خواهند بود .

من بخصوص بیشتر از این نظر خوشحال هستم که پس‌از بی‌شك پیروزی ایران و شکست استعمار ، در سراسر جـهان انعکاس مطلوبی بجا خواهـد گذاشت زیرا تمام ملتها بانفوذ وسلطه استعمار دشمن میباشند دکتر کنی اضافه کرد: حزب مردم‌درمورد پیروزی هائی‌که‌در مسایل خارجی بـه رهبری شاهنشاه عاید ملک و ملت‌ایران شده است مباهات میکند و اعتقاد دارد این پیروزیها بـه حزب خاصی تعلق ندارد بلکه تمام احزاب و افراد غیر حزبی در پیروی از نیات شاهنشاه موید سیاست معظمله هستند و در بهره‌مندی از این‌موفقیات مفتخر میباشند .

بازگشت به مام‌میهن

محسن پزشکپور رهبر حزب پان‌ایرانیست در باره حاکمیت ایران در جزایر تنب وابوموسی اظهار داشت خبری‌بس مسرت بخش بود و بطور قطع هـر ایرانی از اینکه باردیگر پس‌از ۸۰ سال‌جزایرایرانی ابوموسی و تنب دوچك و بزرگ به‌مام میهن بازگشته است . احساس غرور و مسرت بسیار میکند . بخصوص پان‌ایرانیست ها که همواره با ایمان کامل‌معتقد به لزوم اعاده همه‌ی حقوق‌تاریخی ملت ایران میباشندازبرافراشتن درفش شاهنشاهی ایران بـر گوشه هائی از سرزمین ماکه در چنگ سلطه های استعماری قرار داشت غرق در غرور و مباهات میباشند

خلیج فارس شاهرگ حیاتی ملت ایران است و معبر مهم و حساسی است که حفظ‌امنیت همه‌ی ملتهای این منطقه بستگی به‌آن دارد که‌هیچ‌نیروی‌بیگانه‌در این شاهرگ حیاتی نفوذ و رسوخی نداشته باشد . سده‌ها و هزاره های تاریخ نشان‌می‌دهد ، پاسداری از این معبر مهم رسالتی بوده است که‌ملت ایران بعهده داشته است .

ضربه‌برپیکر استعمار

دکتر فضل‌الله صدر دبیرکل حزب ایرانیان کمدر جلسه‌علنی فوق‌العاده مجلس شورایملی نیز سخنانی اظهار کرده بود بـه خبرنگار ما گفت :

استقرار ارتش دلاور ما در جزایر تنب و ابوموسی نمودار احقاق حق‌ملت ایران دررسیدن به حقوق تاریخی خود میباشد واین پیروزی بزرگترین ضربه بپیکر استعمار بوده که دراین منطقه وارد آمد .

پیروزیهائی که یکی پس از دیگری در پهنه خلیج فارس نصیب ملت ایران شده است

منوچهر کلالی

قـدرت خـلاقه آسیای میانـه درخواهدآمد وهمه جهانیان و ملت ایران بیك اصل مسلم اعتقاد دارند که این پیروزیهای بدست آمده در پهنه سیاست جهانی جز در پناه جهان‌بینی سرشار از واقعیت شاهنشاه آریـامهر ، امکان پذیر نبوده است .

علینقی کنی

نگاهی به‌جراید جهان

وعده‌گاه نیکسون و برانت

روزنامه تایمز ـ برانت رئیس حکومت آلمان غربی ، و ریچارد نیکسون بلافاصله بعد از کریسمس در «کی‌بیسکان»ـ شهری‌درایالت کالیفرنیا ـ بایکدیگر ملاقات خواهند کرد . این ملاقات از جمله دیدارهای رئیس جمهوری آمریکا از سران کشورهای غربی ، پیش از سفر به پکن و مسکو است . برنامه دیدار رئیس حکومت آلمان غربی و رئیس جمهوری آمریکا برای روزهای ۲۸ و ۲۹ دسامبر ـ در سومین و چهارمین روز پس از کریسمس ـ اعلام شده است . سخنگوی کاخ سفید اظهار داشت رئیس جمهوری آمریکا پیش از سفر به دوکشور بزرگ کمونیست ، در اوایل سال آینده با نخست‌وزیر کانادا نیز مذاکراتی انجام میدهد .

هند میخواهد پاکستان را عصبانی کند

گاردین ـ خبرگزاری رویتر خبر میدهد : گاردین نشریه لیبرال چاپ لندن در شماره امروز خود بحران هند و پاکستان را مورد بررسی قرار داده و نوشته است که بانو ایندیراگاندی نخست‌وزیر هندوستان به یحیی‌خان رئیس جمهوری پاکستان اعلام‌خطر کرده است که تاکتیکهای او ممکن است به یک فاجعه بیانجامد .

گاردین افزوده است : « لیکن اگر تانکها و توپخانه‌هند دست از عملیات نظامی در مرزهای دوکشور برندارند . آیا راه دیگری برای یحیی‌خان جز توسل به‌قوه نظامی‌باقی میماند؟»

گاردین اضافه کرده است که یورشهای نظامی هند به پاکستان، تحریک حسابشده‌ای از طرف‌هند است که زیرفشار نظامی ، یحیی‌خان را وادار کند که شیخ‌مجیب‌الرحمان رهبر زندانی حزب عوامی لیک راآزاد سازد و از سوئی «بنگالادش» را بصورت قسمتی خودمختار درآورد .

گزارش از : آلبرت کوچوئی

چهره آشنا

هنرمندی از اعماق اجتماع

مشهدی اسمعیل

روی برگ‌های افتاده پائیزی در کنارم می‌نشیند صحبت می کنیم سخن،سخن هنر است، بی آنکه نشانی از «ایسم» های جوراجور باشد یاحرفی از نام های بزرگ و دهن‌پر کن جهان هنر. او که جنبش های تند هنری رابه مسخره میگیرد و کار نقاشان و پیکره سازان مدرنیست را هیچ میشمارد ، چگونه میخواهد با این گروه کنار بیاید . آخر مگرنه اینست که ناسلامتی او همکار آنهاست ؟

«معذرت میخواهم ، من کارگرم عقلم نمیرسد. اما صدتا ازاین تابلو ها و مجسمه هائی راکه شمامیگوئید مدرن ، به یك قران هم نمیخرم . آخراین که هنر نشد که دستمال راپاره‌کرده توی رنك بزنندو به بوم‌بزنند و بگویند شاهکار! این خریدار ها چیزی سرشان نمیشود ، آخر دراین تابلو هایی که میخرند ، هیچ موضوعی نیست .تابلو باید چیزی رانشان بدهد این نظر من‌است. شاید من چیزی نمیدانم ، اما خوب می‌بینم ، کور که نیستم .»

مش‌اسمعیل ، بچه‌فکر میکنی

برای مش اسمعیل زندگی یعنی سرامیك سازی یك لحظه نمیخواهد بیکار بنشیند . وقتی بدیدنش در بخش مجسمه سازی دانشکده هنر های زیبا رفتم ، او را مشتاقانه خیره به مجسمه های دانشجویان دیدم ، باشوق و شور بچگانه‌اش . گفتم « مش‌اسمعیل » به چه فکر میکنی ؟گفت :

«آقا ، دانشجواست ، چهارسال وقتش را اینجا تلف کرده حالا میخواهد «مانسیون » بگیرد ـوبلافاصله خودش توضیح میدهد : «مانسیون » یعنی نمره‌و چیزی نمیداند اگر بدانی تا امروز که۱۵ سال است در اینجا کار می‌کنم برای‌چنددانشجو مجسمه ساخته‌ام و«مانسیون» گرفته‌ام یك بار «مهندس سیحون متوجه این کار من شدو از آنوقت اجازه داد که بچه ها را در ساختن مجسمه هاکمك کنم .»

هر روز « مش‌اسمعیل » اولین نفری است که‌وارد کارگاه میشود و آخرین نفری است که آنجا را ترك می‌کند . دلو ایمانش و کعبه آمالش ، کارگاه است. حتی روز های تعطیل را دراینجا میماند و برای خودش کار می‌کند . تابستان‌ها مگر مرخصی میداند چیست ؟ بهیچجا دل نمی‌بندد ، مگر به‌اینجا وبه کوره سرامیك سازی.

«آقا چندروز پیش پسرم می‌گفت ،بابا آنقدر خانه نیامده‌ای صاحب‌خانه تو را نمی شناسد،

«مش‌اسمعیل » چطور شد اصلا اینجا آمدی؟

«آقا خدایی بود من در همدان بودم کوزه های سفالی میساختم به امریکائیها میفروختم خانه درقم‌بودو بی طاقتی میکرد این بود که مجبور شدم تهران بیایم . خانه « متین دفتری » کار میکردم که یك روز مرا آورد تا در دانشگاه پیشخدمت بشوم .خدایی من را گذاشتند اینجا نمیدانیدآقا کم‌بود پر در بیاورم.

ازهمان روز شروع کردم به بچه ها کمك کردن.

پرنده بر سبیل کارل

«آقا یك‌روز در همدان خواب یك پرنده رادیدم، پرنده عجب غریبی بود چهارتاپا داشت فکر کردم خدا چرا چهار تا پا به این پرنده داده . دوتا از پهایش مثل شتر بود و دوتای دیگر مثل پای گاو .

از خواب بریدم‌و توی دفترچه‌یی عکسش راکشیدم. هنوز هم بعد از ۱۵سال موفق نشده‌ام آنرا بسزم . اماگر ده‌سال دیگر هم بگذرد ، سلامتی شماء اگر خدا بخواهد آنرا میسازم آقا در خیابان راه میروم ، فکرم دنبال‌سرامیك است . داشتم به آن پرنده فکر می‌کردم .دیروز نزدیك بود زیر ماشین بروم .

«مش‌اسمعیل » شیطنت هم می‌کند . یکبار صورت «کارل » استاد دانشکده هنرهای زیبارا ساخته بود و بروی دو سبیل‌اش دو گنجشك نهاده‌بود ، « کارل » گفته بود اگر این دو گنجشك راروی سبیل هایم‌نمیگذاشتی مجسمه‌ات راچهارصد تومان می‌خریدم . اما.«مش‌اسمعیل» وقتی به خلق یك‌اثر میپردازد به هیچ‌چیز فکر نمی‌کند میگویم « مش‌اسمعیل » چرا شیطنت می کنی ؟ می‌خندد میگوید:

ـ چکار کنم آقا.

مردم در مورد دعوای «کاست» حرف میزنند

حق با خواننده‌ها است

(یک حقوقدان) ـ قانونی تصویب شده است ، تکثیر و انتشار آهنگ را منع کرده به مولفین و متخصصین‌حقی داده است . پس بهر شکلی این تکثیر و انتشار انجام گیردنومی‌جرم محسوب می‌شود و قابل تعقیب است .

فریده‌هاشمیان (دانشجو) هر کدام از این هنرمندان یک ماشین صد هزارتومانی زیر پایشان هست باز هم بدنبال یکشاهی و صنار می‌روند شما که بارتان را بسته‌ایدبگذارید این بیچاره ها هم بایک دکان فسقلی به نان و نوائی برسند .

احمدصغوری (فروشنده): ـ گفتند آواز خانم مهستی را قبل از اینکه صفحه‌بشود بروی نوار پرکرده‌اند و به بازار فرستاده‌اند من بخانم مهستی حق میدهم که شکایت کند و پدر اینجور آدمها را دربیاورد .

(کارمندیکی‌ازوزارتخانه‌ها) ـ دولت چکار میتواند بکند؟ میگوئید وقتیکه نوار را وارد مملکت میکنند برای هرنوار مبلغی بعنوان حق هنرمندان به قیمت آن اضافه کنند و بعد هنرمندان آن مبلغ را بین خودشان تقسیم‌بفرمایند؟

ژاله صادقی (خانه‌دار) : ـ سرگرمی من در خانه فقط همین چیز ها است البته من از هر آهنگ که خوشم بیاید خودم نوار برمیدارم .

غلامحسین مشهدیان(کارمند شرکت‌خصوصی) : البته کار اینها صحیح نیست .

ولی از طرفی هم نمی ـ شودازضبط آهنگ ها بروی نوار جلوگیری کرد تمام دوستان‌من بدلخواه خودشان آهنگهای روز را در صفحه فروشیها در منازل خودشان بروی نوار ضبط میکنند از نظر صرفه‌جوئی هیچوقت به سراغ نوار پرشده کاست نمیروند .

تالار رودکی — ابراهیم صفائی

باله‌فندق‌شکن

باله فندق شکن : جمشید سقاباشی ـ کارول گرانت

تالار رودکی ضمن یک جلسه‌معارفه باناظریان‌مسئول جدید روابط عمومی تالار برنامه آینده خود را بشرح زیر اعلام کرد .

مسئولین تالار رودکی ضمن بیان اقداماتی‌که اخیرا انجام گرفته گفتند که تالاراز هیچ انتقادی روی گردان نیست وچه بسا برای احیای هنر و بهترعرضه‌کردن‌برنامه های هنری ، تالار احتیاج به انتقاد سازنده دارد .

تالار رودکی درسال‌جاری برای علاقمندان مخصوصا دانشجویان علاقمند به هنر تسهیلاتی فراهم‌آورده است. قیمت بلیط را برای دانش‌جویان به ۵۰ ریال یعنی یک ششم قیمت بلیط معمولی تقلیل داده است . همچنین در نظر است برای شناخت بیشتر مردم قسمتی ازبرنامه های باله و اپرا را از طریق تلویزیون نمایش دهد ، این نمایش با تفسیر های هنری نیز همراه خواهد بود .

قدرت سرنوشت اولین اپرای تالار رودکی است که دراواسط‌دیماه‌اجرا خواهد شد و پس از آن دختر هوشیار اثر «کارل اورف» که مخصوص کودکان در اواخر اسفند اجرا میشود همچنین امکان‌دارد تالار رودکی‌اپرای اتللو را مقارن با عید نوروز بصحنه آورد .

در مورد باله ، هم‌اکنون تالار رودکی درتدارک‌نمایش باله فندق شکن آخرین باله از سه اثر کامل چایکوفسکی است .

تالار رودکی‌برای‌این منظور از «نورمن‌مک‌داول»که یک‌بار این‌باله را درسال۶۶ـ۱۹۶۵ بکمک «تاماراکارساویتا» بالرینای شهیر روسی که خود را در اجرای اولین باله در سن پیترزبورک حضور داشته و جزئیات آن را بخاطر داشت ، در لندن به صحنه آورد و با موفقیت بی‌نظیری روبرو شد .

نورمن مک داول برای اجرای نقش اول این اپرا کارول گرانت بالرینای جوان انگلیسی وپارتنر اورا انتخاب میکند ، بازیگر مرد اپرابعللی از این مسافرت سر بازمیزند و مک داول ازمیان‌چهره‌های بالت ایران جمشید سقاباشی را برای‌ایفای این‌نقش‌مناسب می‌بیند و اورا برای اجرا برمیگزیند .

مک داول برای اجرای بقیه نقشهای این اپرا از هنرجویان هنرستان ملی استفاده خواهد کرد .

نوارفروش‌ها پاسخ‌میدهند

- احمدیان (فروشنده صفحه) اغلب برای پرکردن‌نوار بما مراجعه میکنند ولی چون ما وسیله‌اش را نداریم قبول نمی کنیم .
- (یک فروشنده رادیو ضبط صوت پشت شهرداری) من برای اینکه ضبط صوتهایم فروش برود یک نوار از آهنگها و ترانه های روز پر میکنم و بدست مشتری میدهم .
- حسین احمدی (فروشنده صفحه) : توی این دکه باین‌کوچکی آیا من میتوانم نوار ضبط کنم و بفروشم این کار استودیو های بزرگ ضبط است !
- متصدی یک استودیو ضبط ـ ما برای ضبط یک آهنگ که وسیله خواننده‌ای زنده اجرا میشود به اندازه اجرت پرکردن پانصد نوار پول میگیریم بهمین دلیل ، وقت خودمان را صرف اینکار ها (پرکردن کاست) نمی‌کنیم .
- بابائیان (صفحه فروش) این مغازه متعلق به یکی از بستگان من است تازه باینجا آمده‌ام ، اما در همین مدت کم عده‌ای با ضبط صوت خودشان مراجعه کرده‌اند و برای هر صفحه که در نوار پیاده شده مبلغی پرداخته‌اند همینجا صفحه می‌گذاریم آنها هم ضبط میکنند .
- (متصدی یک کمپانی صفحه) قیمت صفحه ها بالا رفت ، در نتیجه قدرت خرید مردم کم شد این بود که از نوار استقبال شد .
- محسن طواف ـ من در اتومبیلم یک پخش صوت دارم و چند نوار ضبط شده خریداری کرده‌ام وحاضرم آدرس جائی را که نوار را پر کرده و حاضر دارد بشما بدهم .
- مصطفی هوشیار ـ ملاحظه میفرمائید ، خریداران نوار فقط آنهائی هستند که بجای گرام دراتومبیل های خودشان دستگاه پخش صوت بکار گذاشته‌اند و چون دستگاه ضبط ندارند بسراغ صفحه‌فروشیها میروند . تعداد اینها کم است فکر میکنم جای‌نگرانی نباشد و احتیاج به این همه سرو صدا و جنجال نیست و از طرفی اگر صفحه فروش نوار ضبط نکند مردم در منزلشان اینکار را خواهند کرد .

من ۷۱ کیلوهستم
همسرم ۵۸ کیلو
دخترم ۱۸ کیلو
پدرم ۸۸ کیلو
مادرم ۶۴ کیلو
شش برادر ویك خواهر دارم که رویهم ۳۹۰ کیلوهستند

با این حساب خانواده ما جمعا

۶۸۹ کیلو

وزن دارد

برنامه تلویزیون

کانال ۷

برنامه امشب

۵ـ۰۰ اسلاید و موزیک
۵ـ۳۰ اعلام برنامه
۵ـ۳۲ تدریس زبان فرانسه
۶ـ۰۰ برنامه زنان روستائی
۶ـ۳۰ کودکان
۷ـ۰۰ برنامه موزیکال
۷ـ۳۰ شکوه شاهنشاهی
۸ـ۰۰ مسابقه هما
۸ـ۳۰ مشروح اخبار همراه با فیلمهای خبری
۹ـ۱۵ ترانه ایرانی
۹ـ۳۰ پاسداران
۹ـ۴۵ فیلم دنیای براکن
۱۰ـ۱۵ روکامبول
۱۰ـ۳۰ موسیقی ایرانی

برنامه‌نیمروز پنجشنبه

۱۲ـ۴۵ اسلاید و موزیک
۱ـ۰۰ اعلام برنامه
۱ـ۰۲ خلاصه اخبار
۱ـ۱۵ بهداشت
۱ـ۳۰ کشتی پیکاردی
۲ـ۰۰ دانش
۲ـ۳۰ واریته
۲ـ۴۵ خلاصه اخبار

کانال ۳ و ۹

برنامه امشب

۷ـ۱۵ اسلاید و موزیک
۷ـ۳۰ اعلام برنامه
۷ـ۳۴ خلاصه اخبار
۷ـ۵۱ خط مشترک یو
۸ـ۰۳ فیلم کلاسیک کمدی
۸ـ۳۰ مشروح اخبار همراه با فیلمهای خبری
۹ـ۱۵ موسیقی کلاسیک
۹ـ۴۵ درباره سینما
۱۰ـ۱۵ فیلم سینمائی

برنامه امریکا

برنامه امشب

۵ـ۰۰ خانواده ادامس
۵ـ۳۰ برنامه بیل‌کازبی
۶ـ۰۰ اخبار
۶ـ۱۵ اعلام‌برنامه‌های‌مخصوص
۶ـ۳۰ شو گلن‌کمپل
۷ـ۳۰ برنامه کمدی مردان و مارتین
۸ـ۳۰ ریچارد دایاموند
۹ـ۰۰ نمایش فیلم سینمائی
۱۱ـ۰۰ نمایش دومین فیلم سینمائی

هرگونه تغییری دربرنامه‌هابعدا بوسیله تلویزیون اعلام میشود

یازدهم آذرماه

برنامه قرعه‌کشی کفش بلا از تلویزیون ملی ایران
اجراکنندگان عبدالکریم اصفهانی ـ تابش
خواننده آغاسی

تالار ۲۵ شهریور

سنگ و سرنا

نوشته‌ی : بهزاد فراهانی گارگردان : نصرت پرتوی

باشرکت هنرمندان

گروه هنرملی

نصرت پرتوی فیروز بیجت محمدی بهزاد فراهانی
خسرو شکیبائی محمود استاد محمد هادی اسلامی بهمن باصری
عزیزالله هنرآموز محمد مطیع فیروز گرجستانی

تلفن رزرو ۵۳۰۸۷۱ - ۲۵۴۴۴

آگهی مناقصه

شرکت دخانیات ایران یک دستگاه اسانسور حمل‌بار مورد نیاز خودرا سی‌انداف خرمشهر یا بندر شاهپور یا بندرپهلوی یا تحویل مرز جلفای ایران از طریق مناقصه خریداری می ـ نماید .

داوطلبان شرکت در مناقصه میتوانند پیشنهاد های صریح‌و قطعی خود را بااطلاع ورعایت کامل مشخصات و شرایط و مفاد طرح پیمان از اداره معاملات خارجی‌اینشرکت واقع در خیابان ایرانشهر شمالی دریافت و مبلغ سی هزار ریال وجه نقد یا ضمانتنامه بانکی بعنوان سپرده‌شرکت درمناقصه ضمیمه پیشنهاد خود نموده و تاساعت۹صبح روز ۱۱ر۳۰ر۵۰ مطابق با ۱۹ر۲ر۱۹۷۲ باداره دفتر شرکت دخانیات ایران تسلیم نمایند جلسه مناقصه در ساعت ۱۰ صبح همانروزدر اداره معاملات خارجی تشکیل میشود. حضورپیشنهاددهندگان یا نمایندگان آنان در جلسه مناقصه آزاد و شرکت در مناقصه بمنزله قبولی کلیه شرایط مناقصه میباشد .

سپرده نفر دوم‌تا قطعیت‌معامله با نفر اول آزاد نخواهد شد.

م‌الف ۱۱۳۱۹

شرکت دخانیات ایران

آ ـ ۳۲۰۷۰ ۱ـ۲

NO WOMAN EVER

had the chance in the business world like YOU do today. Take that chance with us in the Iranian Oil Operating Companies where you get attractive benefits and good salary.

Vacancies open at present for SECRETARIES/STENOGRAPHERS. Requirements: 22-30 years of age; minimum 12th grade diploma; typing speed 40 W.P.M., Shorthand 80 W.P.M.; excellent command of English (to pass Companies' Standard Test); not liable for military service; not a Government employee; professing one of the recognized religions of Iran.

APPLY IN PERSON with educational certificates and 2 photographs to: NATIONAL IRANIAN OIL COMPANY Recruitment & Redeployment Division, No. 76; Kakh-e-Shomali; Sat.; to Wed., between 8:00 a.m. to 11:00 a.m:

چهل سال قبل درهمین روز

سلام مبعث در طالار قصر گلستان

دیروز سر ساعت ظهر هیئت دولت و رجال، نمایندگان مجلس شورایملی، تجار و روسای اصناف قبلا در طالار بزرگ پذیرائی حضور یافته و دوساعت ونیم بظهر بحال اجتماع در طالار موزه مطابق پروگرام و ترتیبی که تعیین شده بود قرار گرفتند.

در سمت راست طالار بدوا هیئت‌دولت وبعد اعیان‌و رجال و رئیس‌الوزراءهای سابق وسپس نمایندگان مجلس‌شورایملی وبعد مدیران جراید و بعد تجار واصناف قرار گرفته بودندو در قسمت چپ‌سالون ابتدا امراء لشگر و صاحب منصبان ارشد قشون بعد صاحب منصبان اداره تشکیلات نظمیه بعد قضات عدلیه وبعد روسای عالیرتبه ادارات به‌ترتیب قرار داشتند.

دوساعت بظهر تشریف‌فرمائی همایونی به طالار موزه اعلام شد و اعلیحضرت بدوا جلوی هیئت دولت قرار گرفته و آقای هدایت رئیس‌الوزراء بنام دولت تبریک معروض داشت بعد اعلیحضرت همایونی متوجه طبقه اعیان و رجال گردیده و آقای صاحب اختیار بنمایندگی رجال تبریک عرض نمود و سپس آقای دادگر رئیس مجلس شورایملی ازطرف مجلس و بعد آقای حاج امین‌الضرب از طرف تجار و سپس آقای رزاز بنام اصناف تبریک عید مبعث را بحضور ملوکانه معروض داشتند و اعلیحضرت همایونی نسبت بهر طبقه ابراز تفقد فرمودند و پس از عبور از مقابل صف صاحب منصبان وروسای ادارات از طالار موزه خارج شدند و مراسم سلام خاتمه پذیرفت.

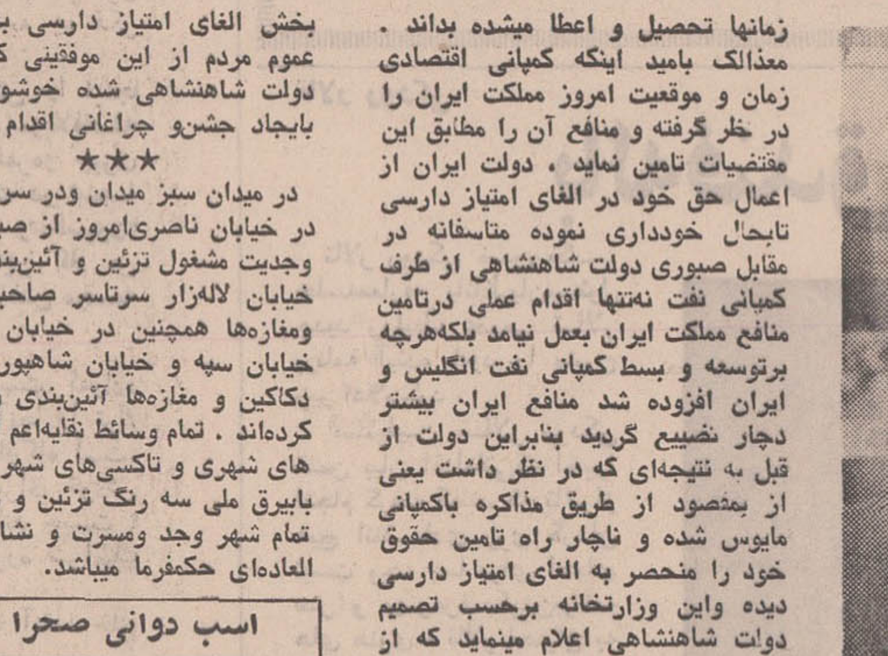

اعلیحضرت رضا شاه کبیرمستدعیات‌رجال‌سیاسی‌را اصغاء میرمایند.

اهواز بجای ناصری

حسب‌الامر ملوکانه شهر ناصری از این تاریخ به بعد بنام شهر اهوازنامیده خواهد شد مراتب از طرف وزارت‌داخله بکلیه وزارتخانه‌ها ابلاغ گردیده است.

متن مراسله وزارت مالیه به کمپانی نفت

متن مراسله‌ای که از طرف مالیه به کمپانی نفت جنوب درباره لغو امتیازنامه صادر گردید بشرح ذیل است.

شرکت نفت انگلیس و ایران، آقای جکس

دولت ایران مکرر باطلاع کمپانی نفت انگلیس و ایران رسانیده است که امتیاز دارسی مورخه ۱۹۰۱ مسیحی مصالح ومنافع مملکت ایران را تامین نمی‌نماید ولازم میدانست هرچه‌زودتر پایه روابط دولت شاهنشاهی و کمپانی براساس تازه‌ای که مستلزم تامین منافع واقعی مملکت ایران باشد گذارده شده .معایب ونواقص امتیازنامه دارسی وعدم توافق آن با منافع ایران بطوری که خاطرنشان شده جای هیچ تردید نیست و البته دولت ایران حقا و منطقا نمیتواند خود را مزم بمقررات امتیازنامه‌ای که قبل از استقرار رژیم مشروطیت داده شده باطرزی که اینگونه امتیازات در آن زمانها تحصیل و اعطا میشده بداند. معذالک بامید اینکه کمپانی اقتصادی زمان و موقعیت امروز مملکت ایران را در خلر گرفته و منافع آن را مطابق این مقتضیات تامین نماید، دولت ایران از اعمال حق خود در الغای امتیاز دارسی تابحال خودداری نموده متاسفانه در مقابل صبوری دولت شاهنشاهی از طرف کمپانی نفت نه‌تنها اقدام عملی درتامین منافع مملکت ایران بعمل نیامد بلکه‌هرچه برتوسعه و بسط کمپانی نفت انگلیس و ایران افزوده شد منافع ایران بیشتر دچار تضییع گردید بنابراین دولت از قبل به نتیجه‌ای که در نظر داشت یعنی از بمنصود از طریق مذاکره باکمپانی مایوس شده و ناچار راه تامین حقوق خود را منحصر به الغای امتیاز دارسی دیده واین وزارتخانه برحسب تصمیم دولت شاهنشاهی اعلام مینماید که از این تاریخ امتیازنامه دارسی را ملغی کرده و آنرا بلااثر میداند.

در همان حال نظر باینکه دولت ایران قصدی جز تامین منافع مملکت ندارد اگر کمپانی نفت انگلیس در ایران بر خلاف گذشته حاضر شود منافع مملکت را مطابق نظر دولت ایران بروفق عدالت و انصاف تامین نموده وثایق لازمه را برای تامین منافع مذکوره بدهد دولت ایران از اعطای امتیاز جدیدی به آن کمپانی اصلا امتناع نخواهد داشت.

وزارت مالیه

جشن‌و چراغانی درخیابان ها و بازار

عموم طبقات اهالی و تجار و اصناف امشب و فردا شب جشن میگیرند، صاحبان وسایط نقلیه و سرویسهای حمل ونقل‌و کسبه چراغانی مفصلی وباشکوهی منعقد کرده و براثر رسیدن خبر مسرت‌بخش الغای امتیاز دارسی به ولایات عموم مردم از این موفقینی که نصیب دولت شاهنشاهی شده خوشوقت شده بایجاد جشن‌و چراغانی اقدام کرده‌اند.

★★★

در میدان سبز میدان ودر سرتاسربازار در خیابان ناصری‌امروز از صبح‌بسرعت وجدیت مشغول تزئین و آئین‌بندی بوده، خیابان لاله‌زار سرتاسر صاحبان‌دکاکین ومغازه‌ها همچنین در خیابان امیریه و خیابان سپه و خیابان شاهپور سرتاسر دکاکین و مغازه‌ها آئین‌بندی وچراغانی کرده‌اند. تمام وسائط نقلیه‌اعم ازاتوبوس های شهری و تاکسی‌های شهر وشمیران بابیرق ملی سه رنگ تزئین و خلاصه‌در تمام شهر وجد ومسرت و نشاط فوق ـ العاده‌ای حکمفرما میباشد.

اسب دوانی صحرا

مراسم اسب دوانی صحرای تراکمه حسب‌المعمول همه ساله قریبا درصحرا بعمل خواهد آمد و موکب اعلیحضرت همایونی همین‌چندروزه بمازندران عزیمت خواهند فرمود.

علاء

آقای میرزاحسینخان علاء وزیر مختار ایران در پاریس بمناسبت خاتمه ماموریت ایشان روز یکشنبه ٦ آذر ماه ازپاریس‌بسمت‌ایران حرکت‌کرد وازطریق نصیبین و خانقین وارد خواهد شد.

(نقل از اطلاعات ۱۰ آذرماه ۱۳۱۱)

-۱۰-

تفنگ در ایران

نوشته : احمد احرار

این قدرت در اختیار تنی چند پیرمرد خمیده‌پشت استخوانی است که نه مکنتی دارند، نه رعیتی و نه سپاهی. اما همانقدر که با دست لرزان، جمله‌یی چند به زبان عربی بر تکه کاغذی بنویسند و با نگین‌عقیق انگشتری خود زیر آن مهر بزنند اجرای‌این حکم را از امیر و وزیر گرفته تا شبانی که در دورافتاده‌ترین مراتع شب و روزش با گوسفندان میگذرد، همه و همه فریضه خود میدانند.

آشکار بود که «واسموس» از قدرت روحانیون سخن میگوید و از همینرو، سایرین نیز که بیش وکم با اوضاع منطقه آشنائی داشتند گفته‌های او را با حرکت آرام سر تصدیق میکردند. «واسموس» ادامه داد:

ـ ژنرال! بگذارید ماجرایی رابرایتان بگویم که بیشتر به افسانه شبیه است، اما موبمو حقیقت دارد و میزان نفوذ و قدرت پیشوایان مذهبی‌را در سرزمینهای اسلامی، بخوبی روشن میکند ... پیش از آنکه‌انقلاب مشروطه‌طلبی در ایران شروع‌شود، درعهد سلطنت پدر بزرگ پادشاه کنونی‌ایران یک کمپانی اروپائی قراردادی با پادشاه منعقد کرد که بموجب آن انحصار توتون وتنباکو را در ایران بدست می‌آورد و در مقابل، سالانه مبلغ پانزده‌هزار لیره انگلیسی به‌شاه می‌پرداخت و بعلاوه، بعد از وضع‌مخارج و کسر پنج‌درصد، شاه میتوانست یکچهارم سود حاصله را دریافت کند. پادشاه وقت که ناصرالدین‌شاه نامیده میشد بیگمان یکی از مقتدرترین سلاطین ایران بود و گذشته از قدرت مطلقه، تا حدودی‌هم وجاهت‌ملی داشت و هرگز تصور نمیکرد کاری که‌اراده وی برآن‌قرار گرفته باشد با مقاومت مردم مملکتش روبرو شود یا احیانا به شکست‌و ناکامی انجامد. معهذا وقتی قرارداد تنباکو امضاء شد یکی از همین رهبران مذهبی، تنها چند کلمه بر کاغذی نوشت و استعمال توتون و تنباکو را تحریم کرد. در ایران بخلاف اروپا، سیگار کشیدن معمول نیست ولی همانقدر که ما اروپائی‌ها سیگار دود میکنیم بین ایرانیها غلیان و چپق متداول است‌واکثر مردم‌بحد افراط غلیان‌وچپق می‌کشند. با اینحال بمحض آنکه فتوای مرد روحانی انتشار یافت، در سراسر ایران مردم توتون و تنباکو را کنار گذاشتند و حتی برای اینکه وسوسه نشوند چپق‌ها و غلیان‌ها را شکستند و دور ریختند ..... ژنرال! شاید باور کردنش آسان باشد وای براستی در فاصله چند روز مصرف توتون و تنباکو به صفر رسید و جالب اینکه قضیه تظاهر در کار نبود. بلکه حتی در خفا و خلوت همکسی لب به‌چپق وغلیان نمیزد!... شاه که نمیخواست چنین حادثه‌یی را باور کند ابتدا سکوت کرد و انتظار داشت بعد از چند روز هوس بر اراده مردم غالب‌شود و رفته رفته حکم تحریم تنباکو از اعتبار

ناصرالدینشاه قاجار
امتیاز تنباکو را به «رژی»داد

بیفتد، ولی گذشت ایام خلاف تصور او را ثابت کرد و سرانجام تصمیم گرفت شخصا آن حکم را نقض کند. با آنکه اصولا اهل دخانیات نبود، روزی در حضور درباریان و امرا و اعیان دستور داد برایش غلیان بیاورند. حالا خودتان تصور کنید چگونه ممکن است پادشاه مقتدر و مستبدی درکاخ خودش و در حضور رجال و اعیان‌دستوری بدهد و هیچکس بدستور او اعتنا نکند .... آری، بسیار بعید بنظر می‌آید. معهذا چنان واقعه‌یی اتفاق افتاد و کسی غلیان برای شاه نیاورد، زیرا خدمتگزاران و کارکنان آبدارخانه آنچه‌غلیان‌دردسترس‌داشتند به‌تبعیت ازفتوای‌تحریم تنباکوشکسته بودند!

«واسموس» بدنبال این‌توضیحات نگاه خودرا متوجه «فالکن‌هاین» کرد و گفت:

ـ هرکس استفاده از عامل مذهب و احساسات مذهبی را برای برانگیختن مسلمانان و جلب حمایت آنها پیشنهادکرده بی‌تردید ساده‌ترین و درعین حال برنده‌ترین سلاح را دراختیار دولت «رایش» قرار داده است و باید ازین تدبیر بسی ممنون بود. وقتی این احساس با تنفری که از روش متعدیانه روسها و سیاست استعماری انگلیسها در ایران و سرزمین‌های اطراف آن وجود دارد، درهم‌آمیزد آتشی برپا میشود که ریشه نفوذ دیرینه رقبای ما را درین منطقه بکلی خواهد سوخت و آنگاه در بهترین شرایط، ما قادر خواهیم بود قوای مسلح خود را از ایران و افغانستان عبور داده پشت‌دروازه‌های هندوستان فرود آوریم ..... بعقیده من،این اقدام جنون‌آمیز و متهورانه، عاقلانه‌ترین طرحی است که دولت‌امپراتوری‌میتواند برای حصول‌پیروزی در شرق کار ببندد!

آگهی تشکیل مجمع‌عمومی عادی سالیانه انجمن محلی شهرآراء

باستناد تبصره ۲ ماده ۲۳۰ اساسنامه انجمن محلی شهرآرا مصوب سال۱۳٤۰ مجمع عمومی عادی انجمن صبح روز جمعه ۲٦ آذرماه ۱۳۵۰ در دبستان دخترانه شهرآرا بمنظور استماع گزارش اقدامات دوره نهم انجمن و انتخاب هیئت مدیره و بازرسان برای دوره دهم تشکیل خواهد شد. از عموم ساکنین محترم شهرآرا تقاضا میشود کمجهت‌شرکت در انتخابات عمومی در روز مزبور حضور بهمرسانند.
رئیس انجمن محلی شهرآرا ـ محمد بامداد آـ۲۵۲۷۹

جدول کلمات متقاطع

شماره ۵۱٦۹

افقی:
۱ـ مجموعه‌ای از دلکش‌ترین غزلهای عاشقانه‌فارسی که‌یکی بنام دیگری سروده است ۲ـ کارشان جاسوسی کردن‌است! ـاندك اندك ۳ ـ می گویند بزرگترین سرمایه است ـترشح اب ـ جای خالی ندارد ـ شکنندگی٤ـ از ساز های بادی ـ آخرین روز رفته ـ حرف تصدیق‌و تعجب ـباهمه کوچکی در آن می نشینند ۵ـ عاشق صادق درآستین دارد ـ بندگان‌دوپای خدا ـ روز ٦ـ میان بی‌سر ـ استماع کردن ـمخفف دهان ۷ـ رنگی در خانواده سبز ـ پیوسته ـرودی در اروپا ـ۸ـ خدا نکند مال‌بخت راسیاه بافته باشند ـ تابستان عصای پیران میشود ـ۹ـ سه و چهارده ـاگر برای ذکر خالق نیست برای سرگرمی است ـ مرحله دادخواهی ناتمام !ـ ۱۰ـ ضمیر عربی ـ سنگدلی ـ قاب است در سفره نه بردیوار ۱۱ـواحد چهارپا ـ بی‌آبروئی ـ از فلاسفه معروف اروپا ۱۲ـ گرچه پیدا نیست ولی درعالم لباس مقامی دارد ـ از حیوانات ـ شهری در ایران ـ شش بی‌سر۱۳ـ هنوز است ـ سنك ریزه ـ برودگارا ـ بانخودهم میگیرند ۱٤ـ خانمها بیشتر با آن سرو کار دارند ـ قهرمان هندی یکی از رمانهای چهل سال پیش ۱۵ـ آهنك زیبا وغم انگیزی از ساخته‌های چایکوسکی.

عمودی:
۱ـ دل را درسینه به رقص‌می آورد ـ شیخ‌الحدید ! ۲ـ مدح آن را از اراسم باید شنید ـ منطقه‌ای صنعتی در آلمان ۳ـ واحد طول ـ پارازیت ـ محکم وپابرجا ٤ـ نه من نه‌تو ـاز واحد های مملکتی ـ شهری در انگلستان که شهرتش‌بخاطر دانشگاه معروف آن است ـ محکم و متین ۵ـ تازه کار ـ خجالت است و موجب سرافکندگی ـ بوی ماندگی ـ ٦ـ انگشت خبردار ـ لحظه‌ای بیش نپاید ـ مظهر شیرینی ـ۷ـ از نانهای شیرینی ـمحصولش اخیرا اجر وقربی یافته است ـ۸ـ چاشنی غذا ـ هم‌نشین و هم صحبت ـ خیلی‌زود احساساتش جریحه‌دار میشود ـ از عشاق‌بنام فرنگی ۹ـ جاودان و همیشگی ـ شبه جزیره بزرگی در اروپا ۱۰ـ دست نخورده ـ یکی بیش از او ـشهری در سویس ـ ۱۱ـ البته از غزال خوش باشد ـعالما موجب ترقیات‌واستفاده های‌عمده میشود ـاز ساز های خیلی وطنی ۱۲ـ واحد ـ نمایشنامه معروف شکسپیر ـ به غربال است ـ ضمیری است ۱۳ـ فرش فراش بادصبا ـ اپرای معروفی که به مناسبت افتتاح ترعه سوئزساخته شد ـقید فکلی ۱٤ـ مظهر بدی ـ از گلهای گرانبها ۱۵ـ خفه میسازد اگر آید و بیرون‌نرود ـ فرسودگی.

حل جدول شماره ۵۱۹۸

آگهی استخدام پیمانی

سازمان برنامه بمنظور تکمیل کادر پرسنلی‌خود ۷ نفر حسابرس و ممیز حساب که دارای شرایط زیرباشند برطبق‌مقررات آئین‌نامه استخدام‌پیمانی از طریق امتحان و مصاحبه انتخاب و استخدام می نماید.
۱ـ دارابودن لیسانس در رشته حسابداری‌یا بازرگانی.
۲ـ انجام خدمت زیر پرچم یا معافیت دائم.
۳ـ حداکثر سن ۳۰ سال.
٤ـ توانائی‌انجام خدمت طبق گواهی‌پزشک سازمان برنامه.
داوطلبان واجد شرایط میتوانند فرم زیر را تکمیل نموده همراه با فتوکپی دانشنامه لیسانس، فتوکپی گواهی انجام خدمت زیر پرچم یا معافیت دائم دو قطعه عکس ٤ × ٦ با پست سفارشی حداکثر تا روز ۳۰ر۹ر۱۳۵۰ به نشانی کارگزینی سازمان برنامه خیابان دانشکده ساختمان شماره ۳ اطاق ۹۵۰ ارسال دارند. به تقاضائی‌که بعداز تاریخ فوق‌واصل شده باشد ترتیب اثر داده‌نخواهد شد.

برك درخواست استخدام حسابرس و ممیز حساب
نام خانوادگی نام نام پدر
شماره شناسنامه تاریخ تولد و محل صدور
نشانی کامل : تلفن
امضاء داوطلب

سازمان برنامه

دنیای‌ورزش روزهای شنبه منتشر میشود

آگهی استخدام پیمانی

سازمان برنامه بمنظور تکمیل کادر پرسنلی خود یکنفر کارشناس کمپیوتر که دارای شرایط زیر باشد بر طبق مقررات آئین نامه پیمانی از طریق مصاحبه استخدام میناید.
۱ـ دارا بودن حداقل درجه لیسانس
۲ـ آشنائی کامل با کامپیوتر (سیستم۳٦۰ مدل ۳۰) آی.بی.ام
۳ـ دانستن حداقل دو زبان برنامه نویسی کوبل و فرترن
٤ـ سابقه کار عملی با کامپیوتر
۵ـ آشنائی کافی به زبان انگلیسی
٦ـ حداکثر سن ۳۵ سال
داوطلبان واجد شرایط میتوانند فرم زیررا تکمیل‌نموده همراه با فتوکپی دانشنامه، فتوکپی گواهی کار، فتوکپی گواهی انجام خدمت زیر پرچم یا معافیت، دو قطعه عکس ٤×٦ حداکثر تا پایان وقت اداری روز ۲۸ر۹ر۵۰ با پست سفارشی به کارگزینی سازمان برنامه خیابان دانشکده ساختمان شماره ۳ اطاق ۹۵۰ ارسال‌دارند به تقاضائی که بعد از تاریخ فوق واصل شده باشد ترتیب اثر داده نخواهد شد.

برك درخواست استخدام پیمانی کارشناس کمپیوتر
نام خانوادگی نام نام پدر
شماره شناسنامه تاریخ تولد و محل صدور
نشانی کامل : تلفن
امضاء داوطلب

سازمان برنامه

مصوبه شماره ۳٤ مورح ۲۷ر٤ر۱۳۵۰ شورایعالی شکاربانی ونظارت برصید

باتوجه به بند (ب) ماده (۳) قانون شکار وصید موضوع محدودیتها و ممنوعیتهای زمانی و مکانی منطقه کلیبر واقع در استان آذربایجان‌شرقی با حدود و مشخصات ذیل از لحاظ شکار و صید در تمام فصول سال منطقه ممنوعه اعلام‌و پروانه های عادی شکار و صید برای منطقه مزبور فاقد اعتبار می باشند.

منطقه ممنوعه کلیبر

واقع در استان آذربایجان شرقی محدود بحدود زیر:

از نبی‌جان در جنوبی ترین نقطه منطقه بطرف شمال شرق پس از عبور از خط‌الراسهای کوه گلن و قندران باشی تا قریه مرز رود و سپس بطور مستقیم از خط‌الراس ارتفاعات نویخانه ـ سایگرام داغ و جمهور منتهی برودخانه کلیبرچای(قره‌سو) در شمال‌شهرکلیبر وازاین نقطه بطرف شمال در امتداد رودخانه کلیبر چای(قره‌سو)تا رودخانه ارس در مرز شوروی و از این نقطه در امتداد رودخانه ارس بطرف جنوب غربی تامصب رودخانه ایلکنه چای و سپس بطرف جنوب در امتداد رودخانه ایلکنه چای تا آبریز رودخانه‌نبی‌جان تا آبادی نبی‌جان (ابتدای منطقه).

حدود منطقه ممنوعه کلیبر که نقشه آن‌بتصویب‌رسیده است از طرف سازمان شکا بانی ونظارت برصید علامتگذاری خواهد شد.
آ ـ ٦۲۲٦٦

آگهی قبول داوطلب برای هفتمین‌دوره مدرسی‌ریاضیات

بدین وسیله باطلاع داوطلبان تحصیل دردوره مدرسی ریاضیات میرساند که هفتمین دوره مدرسی ریاضیات از مهر ماه ۱۳۵۱ افتتاح خواهد شد، و امتحانات ورودی در اردیبهشت ماه سال ۱۳۵۱ بعمل می آید داوطلبانی که لیسانسیه در ریاضیات هستند میتوانند برای کسب اطلاع با موسسه ریاضیات به نشانی ذیل مکاتبه کنند. دانشسرای عالی موسسه‌ی ریاضیات
خیابان تخت جمشید ـ شماره‌ی ۵۹۹ـ تهران م الف ۱۰٦۵ آـ ۵۸۱۰۰
آ ـ ٦۲۲٦۰

دانشگاه تهران ـ دانشکده علوم تربیتی

پذیرش دانشجوبر ای دوره‌های فوق لیسانس علوم تربیتی وکتابداری

دانشکدهٔ علوم تربیتی در نیمسال دوم ۵۱ـ۵۰ طبق اصول کلی دوره‌های فوق‌لیسانس برای دوره های فوق لیسانس علوم تربیتی و کتابداری ازطریق مسابقه ورودی تعدادی دانشجو میپذیرد.

دورهٔ فوق لیسانس علوم تربیتی :

دارندگان درجهٔ لیسانس علوم تربیتی، فلسفه، روانشناسی، علوم اجتماعی، علوم اداری یا دارندگان لیسانس از رشته‌های مختلف دانشسرای عالی و نیز لیسانسیه های رشته‌های دیگر در صورتی که دارای حداقل دو سال سابقه فعالیت های آموزشی باشند و سوابق مذکور موردتائید کمیته پذیرش دانشکده واقع شود میتوانند برای شرکت در مسابقه ورودی دورهٔ فوق‌لیسانس علوم تربیتی داوطلب شوند.

تبصره : معدل کل لیسانس داوطلبان‌نباید اصولا از ۳ و یا معادل آن در نظامهای دیگرنمره گذاری کمتر باشد. کسانیکه معدل آنان از ۳ کمتر و از ۵ر۲ بیشتر باشد در صورتی میتوانند در مسابقه شرکت کنند که شرکت آنان مورد تائید کمیته پذیرش دانشکده قرار گیرد.

۲ـ دورهٔ فوق لیسانس کتابداری :

دارندگان درجه لیسانس با موافقت گروه آموزشی کتابداری دانشکده میتوانند برای‌شرکت در مسابقه ورودی دورهٔ مذکور داوطلب‌شوند.

داوطلبان واجد شرائط میتوانند برای‌تسلیم مدارك لازم و کسب اطلاع بیشتر از مقررات‌مسابقه ورودی و تاریخ برگزاری ان از ساعت ۹ تا ۱۲و ۱۵ تا ۱۸ روزهای نهم تا بیست‌وهشتم آذرماه جاری به خدمات آموزشی دانشکده خیابان کندی شماره ۳۵ر۷ مراجعه کنند. م الف ۱۱۰۷٤
دانشکده علوم تربیتی ـ دانشگاه تهران
٦۱۱۰٤ـ۱ ۳ـ۱

آگهی نام‌نویسی برای درسهای آزادشبانه

دانشگاه تهران بمنظور بالابردن سطح اطلاعات افرادی که علاقه‌مند به اشنائی بامسائل مختلف علمی و اقتصادی و فنی جهان نو هستند و قصدشان فرا گرفتن معلومات میباشد در نیمسال اول سال تحصیلی ۵۱ـ۵۰ ار روز ۲۰ آذرماه تا اخراسفندماه ۱۳۵۰ بیست وسه کلاس بشرح و با شرائط زیر تشکیل میدهد:

۱ـ اشنائی با طرز کار ماشینهای الکترونیك	(قسمت‌اول)	(۲ واحد)
۲ـ اشنائی با طرز کار ماشینهای الکترونیك	(قسمت دوم)	(۲ واحد)
۳ـ اصول مدیریت صنعتی و بازرگانی	(قسمت‌اول)	(۲ واحد)
٤ـاصول مدیریت صنعتی و بازرگانی	(قسمت دوم)	(۲ واحد)
۵ـ حسابداری	(قسمت‌اول)	(۲ واحد)
٦ـ حسابداری	(قسمت دوم)	(۲ واحد)
۷ـ نقشه‌برداری و مساحی در دوقسمت	(قسمت اول و دوم)	(۲ واحد)
۸ـ پرورش طیور		(۲ واحد)
۹ـ مکالمه انگلیسی		(۲ واحد)
۱۰ـ نقاشی و طراحی		(۲ واحد)
۱۱ـ کلیات حقوق	(قسمت اول)	(۲ واحد)
۱۲ـ کلیات حقوق	(قسمت دوم)	(۲ واحد)
۱۳ـ اصول‌علوم سیاست		(۲ واحد)
۱٤ـ اقتصاد توسعه		(۲ واحد)
۱۵ـ روزنامه‌نگاری		(۲ واحد)
۱٦ـ شرایط محیطی زراعت		(۲ واحد)
۱۷ـ بهداشت مادر و کودك		(۲ واحد)
۱۸ـ بهداشت شهر		(۲ واحد)
۱۹ـ بهداشت روستاها		(۲ واحد)
۲۰ـ بهداشت کارخانه		(۲ واحد)
۲۱ـ شناسائی سنگهای ساختمانی و معدنی		(۲ واحد)
۲۲ـ زمین شناسی مقدماتی		(۲ واحد)
۲۳ـ ...وب اهن		(۳ واحد)

شرایط

۱ـ شرط تشکیل هر کلاس وجود لااقل ۲۵ داوطلب است.
۲ـشهریه برای هرواحد درس نظری یعنی شانزده جلسه یك‌ساعتی ششصد ریال و برای هر واحد درس ازمایشگاهی‌هفتصد و پنجاه ریال میباشد.
۳ـ بداوطلبان گواهی گدراندن کلاس‌مربوط داده خواهد شد.

داوطلبان میتوانند از تاریخ انتشار اگهی تا ۱۵ اذرماه ۱۳۵۰ صبحها از ساعت ۹ تا ۱۲، بعدازظهر ها از ساعت ۵تا ۸ بعدازظهر بدبیرخانه دوره شبانه دانشگاه تهران (خیابان ۲۱اذر ـ کوچه رهنما) مراجعه نمایند.

برای ثبت‌نام سه قطعه‌عکس٤×٦ یك برك رونوشت شناسنامه و مدرك تحصیلی و فیش‌بانکی معادل شهریه‌ایکه بحساب ۲۲٤۵ بانك مرکزی پرداخته باشند مورد نیاز است کلاسهای درس از روز ۲۰ اذرماه ۱۳۵۰ دائر میگردد و هردو واحد شامل ۱٦ جلسه دوساعتی خواهد بود م‌الف۱۰۹۱۰
دانشگاه تهران ۵۹۹۳٦ـ۱ ۲ـ۱

پای صحبت خودمانی و صمیمانه فرهاد رشیدی، پسرده ساله داود رشیدی

بابام یه‌دز دخوب و مهربونه!

بابام توفیلم‌ها هرگز آدم نمی‌کشد

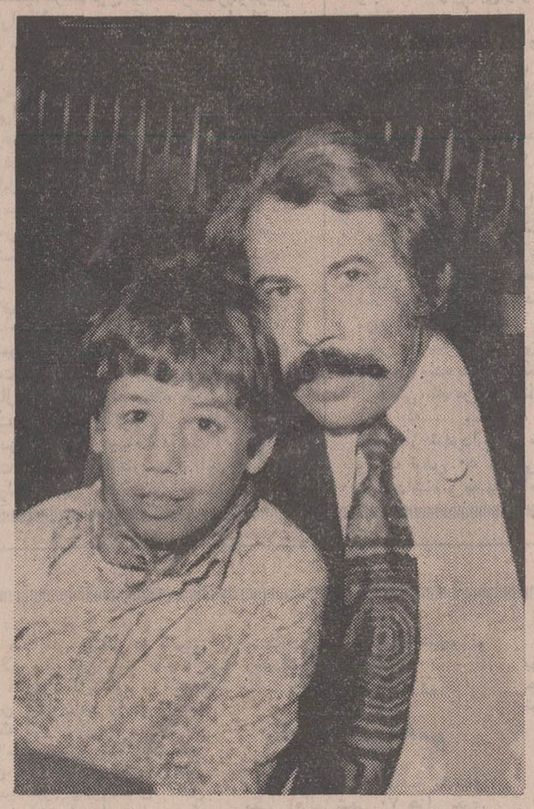

فرهاد رشیدی ، پسر ده‌ساله داود رشیدی میگوید : بابام خیلی خوب‌بازی میکند.بابام بهترین بابای دنیاست.

ـ فرهاد،بنظرت بابا چه‌جور بابائیست ، مهربان ؟ شوخ و شاد؟ خاموش؟ بیحوصله؟ چه جور ؟

فرهاد با آن صورت شاد و خوش‌آیندش وبا چشمانش که انگار همیشه مهربانی و معصومیت از آن فرو میبارد بمن‌نگاه‌میکند و میخندد و اینکه :

● بابای من‌بهترین بابای دنیاست . خوب ، مهربا ن، اون دوست منه، دوست همه بچه‌ها هم هست . این بامن زیاد حرف میزنه ، همیشه از درسم میپرسه . باهم میریم سینما ، میریم بولینگ .

خانم‌رشیدی میگوید : «داود روزی دو ساعت با فرهاد کار میکند ، خیلی بهش میرسد .» میپرسم :

ـ فرهاد جون، تو این‌بابای خوب را روی صحنه تئاتر ، روی‌پرده‌سینما چگونه می‌بینی؟ نگاهش بیشترازهمیشه برق میزند . مثل اینکه قیافه بابا در قالب «دزد خوب» در نظرش مجسم شده . بله تعجب‌نکنید . فرهادچندبارتکرار کردکه..... فکر میکنم بهتر باشد بحرفهای فرهاد گوش بدهید :

● اول‌بارکه بابام‌را روی سن دیدم خیلی کوچولوبودم. فقط قیافه‌اش یادمه و هیچ نمیدونم بازیش چی بود . اما چندی پیش که نمایشنامه : «درانتظار گودو» را دیدم واقعا از بازی بابام خوشم اومد . بازی بابا معرکه‌بود؟

ـ فرهاد جون ، میدونی رل بابا چی بود ؟ اصلا میدونی موضوع نمایشنامه چی بود ؟

● بله . یعنی که همش دونفر باهم حرف میزدن . بابام با یه مرد دیگه و منتظر بودن. همه‌اش‌منتظر یه‌آدمی بودن که اسمش «گودو» بود. راستش حرکات بابام برام خیلی‌عجیب‌بود . انگار یه‌آدم غریبه‌بود. اصلانمیشناختمش.

ـ آقای رشیدی ، بابات در دوفیلم هم بازی کرد ،. درآنجا اورا شناختی ؟

با لحنی غرورآمیز میگوید:

● بابام فقط تو این‌دوتا فیلم که بازی نکـرد ،. اول اینکه تو تئاتر خیلی بـازی کرده ، بعدش هم غیر از این دوتا فیلم ، دو سه تا فیلـم دیگه هم ازش می‌بینی . اما بابام‌توی فیلم «فرار از تله» محشرکرد !.. بچه‌ها ازاین فیلم خیلی خوششون اومد . بابام نقش یه دزد رو داشت که از دزدها پول میدزدید ، کتک کاری میکرد . یعنی‌بابام یه مرد پولداربودکه در اصل دزد بود .

اما دزد بدی نبود ، دزد خوب‌بود. توی این فیلم‌بهروز وثوقی هم بازی میکرد. اون یه‌مردفقیربود عاشق یه‌دختر شده بود و واسه اون دنبال پول میگشت و خواسته بود پولهای‌بابام‌رو بدزدد ، بابام هم بعـد از اینکـه دستشو گذاشته‌بود لای کابوت‌ماشین وشکسته‌بود، خواسته‌بود بهش کمک کنه ، اما‌اون به‌بابام نارو زده‌بود، مردکه نارو نمیزنه. اون پولهارو ورداشت وفرار کرد و بابام با یه دزد دیگـه رفت‌دنبالش که پولهارو ازش بگیره . بهروز که میخواست با اون دختره با قطار فرار کنه هنوز سوار قطار نشده ، دزدی که همراه بابام بود با یک تیر اونو میکشه . بهروز می‌افته و بابام میخـواد بره کمک بهروز کـه اون دزد ، بابام‌روهم با تیر میزنه و اونو میکشه .

میپرسم :

ـ فرهاد ، وقتی اون دزد ، بابا‌تو کشت نترسیدی ؟ گریـه نکردی ؟

● خیلی ناراحت‌شدم ودلم داشت پاره‌میشد، دعا میکردم که‌اون دزد ، بابامو نکشه‌اما کشتش ، خیلی ترسیده‌بودم. اتفاقا اون شب بابام با مـن اومده بود فیلم خـودش را تماشا کنه ، دید که ناراحتم گفت : «چته ؟ منکه نمردم ، منکه‌کنارت نشستم» . اما من بابامو میدیدم که غرقه بخون داره میمیره .

تـوی فیلم اولش یعنـی «میعادگاه خشم» هم بابام در واقع آدم خوبیه امـا مـردم خیال میکنن اون آدمکشـه . اولش قرار بود بابام پسرشو که‌بد بود در آخر فیلم بکشه، اما بعد صحنه‌رو عوض‌کردن و قرار شد پسرش ، خودش از بام بیفته . میدونین ؟ تو این‌فیلم‌بهزادفراهانی‌هم‌خوب بازی میکرد .

ـ فرهادجون ، بچـه هـای همکلاست ، دوستانت فیلمهای پدرت را دیده‌اند ؟ باز همان حس‌غرور وشادی را در صدا ونگاه و حالت‌چهره فرهاد می‌بینم که اوج میگیرد :

● بله که دیدند ! بچه‌هـا تا منو دیدند گفتند : فرهاد، باباتو دیدیم کـه اون دزده کشتش . میدونین فیلم خیلـی خنده‌داره ، آدم‌می‌بینه که مثلا بابام‌کشته شده اما بعدمی‌بینم بابام کنارم نشسته و بعـد خنده‌ام میگیره .

ـ دوست داری‌آرتیست‌بشی یا میخوای بزرگ که شدی‌تاجر بشی ؟ قاضی بشی ؟ مهنـدس و پزشک بشی ؟ چـه کـاره می‌خواهی بشی ؟

قیافه‌اش متفکرانه درهم‌میرود و میگوید :

● دلم میخواد هنرمنـد بشم ، مثـه بابام . البته اگـه بشه ، بیشتر از بابام آرتیستی بازی کنم ، مثه سیدنی‌پوآتیه. خیلی دلم میخواد با بابام توی یه فیلم بازی کنم به‌بابام‌گفتم، اما فعلا که رلی برای یه‌بچه نیس . راستی چرا نمیذارن بچه‌ها توی فیلم بازی کنن ؟

ـ چرانمیذارن. کم‌کم‌درست میشه .

● اینکه بابام توی‌فیلماش کسی را نمیکشه‌خیلی خوبه. آدم میتونه یه‌دزدخوب روکه از دزدها میدزده و میخواد به یه پسر بیچـاره‌ای مث بهروز وثوقی‌کمک کنه خیلی دوست داشته باشه .

فرهاد آنچنـان بـاصفا و معصومیت حرف میزند که حیفم می‌آید رشته تصورات زیبا و کودکانـه‌اش را قطع کنم . ـ میگذارم تا او هرچه میخواهـد بگوید و سرانجام میپرسم :

ـ پیش از اینکه فیلم بابارو در سینما ببینی هیچ میدونی‌که بابات چه رلی داره ؟

● بله ، این‌فیلم آخریش که در اراك فیلمبـرداری میکردند منهم همراش بودم. اینجا هم بابام مرد خوبیه . مردم بـالاخره میفهمن کـه اون بدجنس نیست .

یاد نقشهای استادانه و بازی شگفت‌آور داودرشیدی در صحنـه تئـاتر می‌افتم و میگویم :

ـ فرهاد جون ، میدونی کـه بابات در تاریخ تئاتر ایرون یه مرد بزرگ وبا ارزشه ؟

● بله ، میدونم ، خیلی‌ها خودم‌هم‌ازبازیش خوشم‌میاد. بابام هم خوب بازی میکنه وهم بهترین بابای دنیاست .

صبح جمعه‌همین‌هفته درانجمن: نمایش‌فیلم‌جالب:

«رضاچلچله»

باشرکت : رضا بیك ایمـانوردی وزوج هنری سینما ، نیلوفر وفرخ ساجدی همراه ، برنامه هنری باشرکت :

گروه هیپی ها

وباحضور هنرمندان ارزنده فیلم، بیك‌ایمانوردی، نیلوفر وفرخ ساجدی

برا ی‌تهیه کارت ورودی ازامروز وهمچنین صبح جمعه میتوانند بدبیرخانه انجمن خـیابان بـهار شمالی ـ خیابان نامجو مراجعه فرمایند .

محفل زنان

★ جنب و جوش‌فراوانی میان زنان فرهنگی درگرفته، تا آن عده‌ای که جزو کـادر آموزشی نیستند به کادر آموزشی منتقل شوند . اشتیاق برای پیوستن به کادر آموزشی ، بخـاطـر مزایایی است که درقانون جدید برای آنها در نظر گرفته شده است.

● باردیگر زمزمه‌ای بمیان‌آمده که انجمن زنان بیوه تهران بطور جدی فعالیت هائی‌را آغاز کنند. یکی‌ازمشکلات اساسی بیوه زنان‌اینست‌که کمترصاحب‌خانه‌ای حاضر میشودخانه‌خودرا به زنان بیوه وتنها اجاره بدهد.

★ در محافل زنانه بشدت‌شایع است که به زودی یکی از جمعیت‌ها مسابقه‌ای میان خانم هـای ماشین نویس ترتیب میدهد و برندگـان اول و دوم و سومرا برای مطالعه به‌اروپامیفرستد.

● در مراسم بزرگداشت زنان‌و دختران ورزشکار کارگر ، چند نفر از زنان شرکت کننده درمراسم ، در باره مطلب صفحه‌زنان اطلاعات درباره مهد کودك‌صحبت میکردند. یکی از آن ها میگفت: بنظر من معـاون وزارت کار راست گفتـه است و دیگری میگفت: در حال‌حاضربجزیکی دو مهد کودك که با عطیه شهبانو دایر واداره میشود، برای زنان کارگر و فرزندان آن ها اقدامی بعمل نیامـده است.

وی میگفت‌کارخانجات نـه تنها زنان‌کارگر راکه‌فرزند دارند نمی‌پذیرند، بلکه‌از وقتی که وزارت کاربرای ایجاد مهد کودك توسط کارخانجات فشار می‌آورد، صاحبان‌کارخانجات به‌کار زنان صاحب فرزندی کـه مقررات قانون کارشامـل حال آنها میشود، خاتمه داده‌اند!

پرونده خصوصی

کدامیك درست میگویند ؟

اردشیر زاهدی وزیر سابق امور خارجه به شکار علاقه فراوانی دارد . وی درسیزده سالگی برای اولین بار یك روباه شکار کرده پوست روباه شکار شده از همان وقت تاکنون بصورت یک موضوع داغ درخانواده زاهدی درآمده است . هما زاهدی‌خواهر اردشیر زاهدی و نماینده مردم‌همدان‌درمجلس شورایملی ، عقیده دارد که برادرش پوست روباه را باو هدیه کرده است و اردشیر زاهدی باقاطعیت میگوید : پوست را همان موقع ها یك شب سك ها خوردند !

... و بالاخره پس‌از گذشت سال های سال هنوز سرنوشت واقعی پوست روباهی که اردشیر زاهدی در سیزده سالگی شکار کرد معلوم نشده است !

یکی یکدانه خانواده رام

خانم رام ، همسر آقای مصطفی‌قلی رام ، سناتور کنونی و وزیر دارائی اسبق ، چند دختر ویك پسردارد . این پسر یکی یکدانه ، آقای هوشنك رام مدیر عامل بانك عمران است که بشدت مورد علاقه پدرو مادر و خواهرانش است . خانم رام دریختن انواع شیرینی و بخصوص کیك‌مهارت و استادی دارد .

فرخ زادها وقلمرو هنر

فرخ‌زادها ، نامهای آشنائی هستند که طی چندسال اخیر درقلمرو هنر و ادبیات درخشیده‌اند .

شهرت فرخ‌زاد ها بادرخشش فروغ‌فرخزاد در شعر آغاز شد و بعد بترتیب پوران فرخزاد ، فریدون فرخزاد ، دکترامیرفرخزاد ، گلوریا فرخزاد وارد معرکه شدند .

پوران فرخزاد ، نویسنده رادیو و مطبوعات مدتها همسر سیروس بهمن صاحب امتیاز مجله آسیای جوان بود . گلوریا فرخزاد اخیرا بابرادرش فریدون فعالیت سینمائی خود را آغاز کرده است . جالب است بدانید که پدر این خانواده یك سرهنك بازنشسته ارتش است .

مشاره بخت شما

فروردین ـ خشونت بیش از حد شما باعث رنجش او مـی شود. درکارهانظم‌وترتیب را فراموش‌نکنید. پولی‌بدستتان میرسد. بسلامت خودتوجه کنید. بامتولدین دی مـاه به‌توافق میرسید.

اردیبهشت ـ باشخص موردعلاقه بگومگو خواهید داشت . خونسرد باشید . یکی از اقوام همیشه بشما فکر می‌کند. خبر خـوشحال کننده‌ای دریافت می کنید. برخلاف‌تصور شما پول‌تنها وسیله خوشبختی نیست.

خرداد ـ نامه‌ایکه‌مدتهابه‌انتظارش بودید بدستتان میرسد . بدگوئی دیگران موجب دلسردی او شده است بافراد خانه بیشتر محبت کنید. معاشرت بامتولدین آبان دلپذیر است.

تیر ـ باعث رنجش یکی از اقوام شده‌اید از او دلجوئـی کنید. پولتان را بیهوده‌تلف نکنید‌به‌شخص مهمی‌معرفی می‌شوید. در محیط خانه آرامش‌مطلوب برقراراست.

مرداد ـ به حرفهای‌اوبیشترتوجه کنید. از لیاقت و پشتکار شما قدردانی می شود. فرصت خوبی است بـرای دیدار از بزرگان اقوام . مراقب‌سلامت خود باشید.

شهریور ـ دم دمی مزاج نباشید. شخصی‌برای‌شما فداکاری می‌کند بزندگی دیگـران بی اعتنانباشید . بهتراست فردا از خرید خودداری کنید. در محیط خانه‌تفاهم برقرار است.

مهر ـ سعی کنید برای دوستان نزدیك مفیدتر باشید . نامه‌ای‌ازراه دور بدستتان میرسد با شخصی که‌مورد علاقه‌شماست. اختلاف‌پیدا می کنید. خونسردباشید

آبان ـ گرفتاری مالی شما بـه کمك یکی از اقوام رفـع می شود. روز خوبی را با او میگذرانید.بامتولدین‌تیر ماه به‌تفاهم کامل میرسید.

آذر ـ از بدگوئی دیگران پرهیز کنید. حرفهای اورا زیـاد جدی نگیرید.باعث رنجش یکی از اطرافیان شده‌اید از او دلجوئی کنید. به سلامتی خود بیشتر تـوجه کنید.

دی ـ روز خوبی را در کنار او میگذرانید . پیشنهادی به شما می شود در باره آن بدقت مطالعه کنید. بـا متولدین آبان ماه مجادله جایز نیست.

بهمن ـ پشتکار و لیاقت شماباعث پیروزیتان‌می شود. نامه‌ای که بدستتان میرسد باعث خوشحالیتان خواهد شد. در خانه آرامش برقـرار است.

اسفند ـ عشق را با هوس اشتباه نکنید. پولی که احتیـاج داشتید بدست میاورید . خودتان‌رابشب زنده داری عادت ندهید. دعوت‌متولد دی ماه را رد نکنید.

فیبر رویال ایران

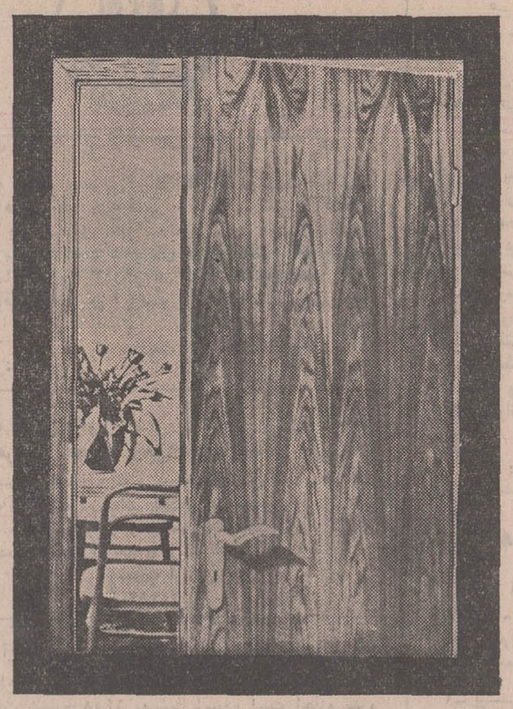

درب های ساخته شده از فیبر رویال ایران با وجود ظرافت بسیار، دارای استحکام وقدرت بی نظیر بوده وبهترین مقاومت را در برابر تغییرات درجه حرارت هوا (برودت وگرما) دارا میباشد

فیبر رویال ایران با مناسبترین ابعاد برای ساخت انواع درهای ساختمان

نشانی : شرکت سهامی تولید فیبر ایران خیابان فردوسی ـ کوچه بژیگ ـ ساختمان معود تلفن ۳۰۳۴۲۲ ـ ۳۱۳۲۹۳

من ۱۸ کیلو وزن دارم
مامانم ۵۸ کیلو
بابام ۷۵ کیلو
دوتا برادرام ویه خواهرم رو هم ۸۵ کیلو

به حساب من خونواده ما رویهم

۲۳۶ کیلو

وزن دارد

گفتگوی تلفنی

۳۱۱۰۷۱

از ساعت ٤ تا ۹ بعداز ظهر

● الو، من عبداله اخباری . چند شماره است که در روزنامه پیرامون خط فارسی مطالبی منتشر می شود. بنظر من باید روح زمان را درک کرد وخطی راکه بتواند برآورنده‌نیاز های نسل جدید باشد جایگزین خط فعلی‌کرد. البته من بهیچوجه قصدم این نیست که باید خط لاتین جایگزین خط فعلی بشود ولی ناگزیریم برای همگامی با پیشرفت های اجتماعی و علمی دنیا مشکلات خط امروزی را نیز رفع کنیم. این وظیفه بعهده دانشمندان وزبان‌شناسان است که‌راه‌حلی برای این نقص و مشکل «اعراب» یا ساده‌تربگویم حرکات کلمات بیندیشند.

ـ امیدواریم‌از همین‌بحثها و ضرورت‌وباعدم ضرورت تغییر فارسی معلوم‌شود.

● آقا من مهندس حسن سلامی . به یک لبنیات فروشی دروازه شمیران . برای خرید یک شیر پاستوریزه و یک قالب کره پاستوریزه مراجعه کردم گفت کره پاستوریزه نداریم، درحالیکه داشت‌و برای‌مشتری‌های مخصوص نگه داشته بود.

کره پاستوریزه اکسیر شده، باید گفت یا اصلا توزیع نشود و یا باندازه کافی دراختیار همه مردم قرار گیرد .

ـ این موضوع بارها در روزنامه طرح شده ولی پاسخی‌از مسئولین‌کارخانه شیر پاستوریزه نرسیده است .

● الو، من‌سیدرضا ناصری هستم دو روز پیش پس‌از خاتمه سفرم به خوزستان به علت کار حساسی که در تهران داشتم تصمیم گرفتم خود و خانواده‌ام‌با هواپیما به تهران‌بازگردیم بدفتر هواپیمائی ملی رفتم وباارائه شناسنامه‌ام‌تقاضا کردم برای من، همسرم‌دو فرزندمان بلیط صادرکنند اما متصدی صدور بلیط اظهار کرد تا شناسنامه خانمتان را ارائه ندهید بلیط صادر نخواهد شد. هرچه اصرار کردم سودی نبخشید. استدلال کردم وی همسر من است ، نامش هم در صفحه ثبت وقایع‌ازدواج‌وطلاق‌شناسنامه‌ام قید شده مضافا حاضرم کتبا تعهدبدهم که‌مسئولیت وی را از نظر مقررات هواپیمائی به عهده بگیرم ولی‌بازهم‌نتوانستم متصدی صدور بلیط‌را مجاب کنم. ناچار با ترن وبا یك روز تاخیر به تهران بازگشتم که این تاخیر لطمه‌بزرگی هم برکارم وارد کرد.

● الو، آقا سلام، من‌محمد ژیان. بجا خواهد بود همپای کمتر کردن کرایه مسافر دوم تاکسی‌ها در کلیه مسیرها اعم از فرعی و اصلی خطوط تاکسی پنج ریالی دایر شود تا کمبود تاکسی در پایتخت کمتر احساس شود.

● الو، من پروین‌اسماعیلی هستم. فرزندم دانش‌آموز سال اول دوره راهنمائی است. می‌دانید که به‌علت زیادی دانش آموزان ۶۰ کمی کادر آموزشی ۶۰ الی ۷۰ دانش آموز رادر یک کلاس جا داده‌اند و طبیعی‌است‌که یك‌آموزگار نمی‌تواند به تنهائی از عهده درس دادن به این عده برآید. راه چاره‌این است که دانش آموز مشکلات درسیش را شب در منزل‌ازپدر ومادرخود سئوال‌کندواین درصورتی مقدور است که اولیای دانش آموزان به کتاب معلومات عمومی کلاس دوره راهنمائی نظام‌جدید آموزشی دسترسی داشته باشد،ولی‌متاسفانه وزارت آموزش‌و پرورش انتشار این کتاب را ممنوع کرده است چه باید بکنیم ؟

ـ وزارت‌آموزش وپرورش اخیرا این ممنوعیت را ملغی کردوقرار است این کتاب باتیراژی زیادانتشار یابد و در اختیار اولیای دانش آموزان گذاشته شود .

مدیر یك مدرسه ملی گفت:چرا هنگامیکه همه گرانفروشی میکنند مدارس ملی باید شهریه ها را تعدیل کنند

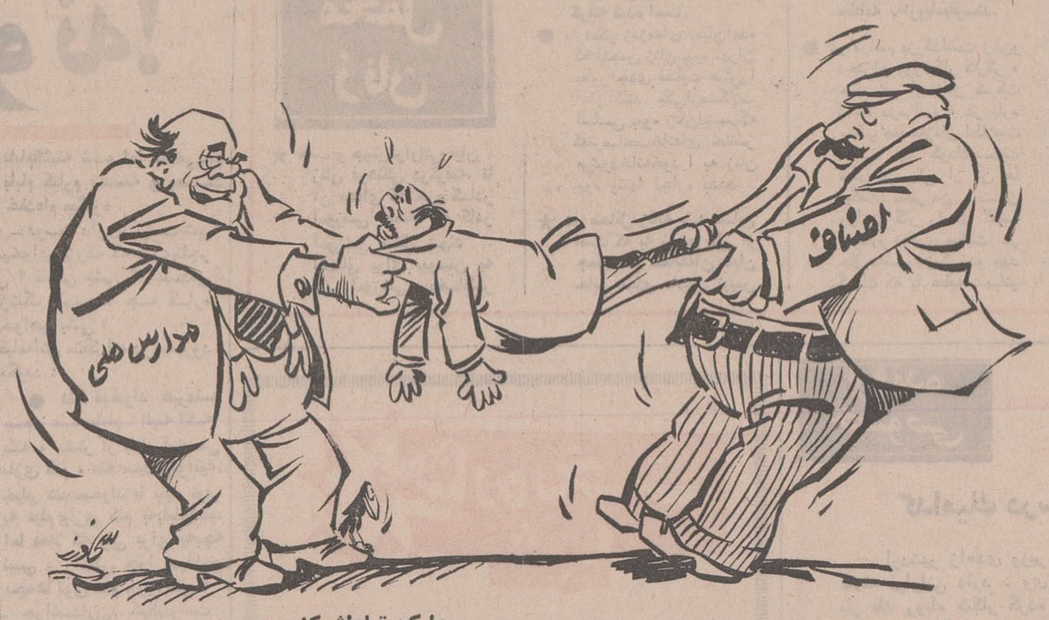

ـ ول کن تا اولش کنم

نوشته‌خوانندگان

وقتی پارکومتر خراب است!

لابد شما هم میدانید که اخیرا شهرداری تصمیم گرفت نرخ توقف در کنارپارکومتر هارا بالا برد . بنده که به‌شنیدن این‌خبر قاه قاه خندیدم چرا که اگر این نرخ از یک شاهی تا صد تومان هم بود ، بنده شرمنده درهیچ‌صورتی پولی به پارکومتر نمی‌انداختم ! میفرمائید چطور ؟ حالا عرض میکنم:

دوشنبه گذشته ساعت ۵ بعداز ظهر مقابل سینما کریستال در لاله‌زار نو اتومبیلم راپارک‌کردم . لابد میدانید که لاله‌زار اولین خیابانی است که ازموهبت داشتن پارکومتر برخوردار شده است. بهر حال‌رفتم سراغ پارکومتر و چون یک ربعی بیشتر کار نداشتم یک سکه ۵قرانی انداختم‌توی دستگاه و باز لابد شما مسبوقید که‌یک‌سکه ۵ قرانی ، یک‌ساعت وقت پارکومتر را خریداری میکند. امابا کمال تعجب دیدم دستگاه حرکتی نکرد . علت‌این عدم حرکت را از سیگار فروشی که‌در آن‌نزدیکی بساط داشت ، پرسیدم. گفت «اغلب پارکومتر های این خیابان خراب است». بنده دیگر معطل نشدم و بدنبال کارم رفتم . یک ربع بعد برگشتم و با شاهکار جالبی‌ازترکیب وظیفه‌شناسی وبی‌توجهی مواجه‌شدم : پس از رفتن من مامور مربوطه می‌آید و میخواهد قبض جریمه برای اتومبیل بنده بنویسد ، سیگار فروش‌به او میگوید «قربان دستگاه خراب است ، راننده اتومبیل در آن پول انداخته» . افسر میگوید «خراب نیست . اگر راست میگوئی ۵ ریال بینداز توی دستگاه تا معلوم شود» ، فروشنده هم به حساب بنده ۵ ریال‌میاندازدتوی‌دستگاه. از قضای روزگار دستگاه بکار میافتد ، اما عقربه پارکومتر روی دو ساعت قرار میگیرد ، نه‌یکساعت .یعنی اینکه دستگاه، قبلا ۵ ریال بدهکار بوده است .امامامور مربوطه علیرغم تاکید سیگار فروش‌یک قبض جریمه ۵۰ تومانی بشماره ۲۷۰۲۳ در وجه بنده صادر میکند.

وقتی که من به کنار دستگاه رسیدم دیدم بله ... یکساعت و سه ربع حق توقف از شهرداری یا شهربانی طلبکارم، و یک قبض ۵۰ تومانی بدهکار ! قبض را برداشتم و به پاسگاه مخبرالدوله رفتم وجریان‌را برای‌مامورمسئول حکایت‌کردم. ایشان هم ضمن تصدیق سخنان من گفت «کاری از دست ما برنمیاید ،لطفا شما بروید از شهرداری شکایت کنید که این دستگاههای خراب را نصب کرده‌است.»

حالامیخواهم عرض‌کنم‌اگر شماتوانستید با خرج هزار تومان یک قبض جریمه را که‌تصادفا به غلط نوشته شده‌است باطل کنید ، بنده حاضرم برای باطل کردن این جریمه‌ناحق تا آن سر دنیا بمراجع مسئول رجوع کنم . ولی من و شما هردو بهتر میدانیم که چنین کاری یعنی هم‌پول را دادن هم پیاز را خوردن، تلف کردن پول و وقت با هم است.

لذا این درد دل را می‌نویسم و برای روزنامه میفرستم ، فقط محض اعلام اینکه من دیگر حاضر نیستم در پارکومتر ها پول بیندازم.

چون‌خوب‌میدانم‌که شکایت‌احتمالی بنده بجائی نخواهد رسید ، قبض کذائی را هم قاب کرده‌ام گذاشته‌ام توی اتاقم و ازاین که ناخواسته به‌بودجه مملکت‌کمک کرده‌ام خوشحالم.

پرسش‌وپاسخ

★ آقا ، شما را بخدا ، این واقعا درست است که سال آینده ، به کارمندان یک پایه ترفیع داده میشود ؟
ـ تبریك عرض میکنم .

★★★

★ آقا ، من محمد ـ ت درمقاله‌ای که راجع به پرتقال شمال ایران چاپ کرده بودید ، این کلمه چند جا «پرتقال» و چند جای دیگر «پرتغال» نوشته شده بود ، لطفا بگوئید کدام بهتر است : «پرتقال » یا «پرتغال» ؟
ـ پرتغال آبدار و خوشمزه از هردو بهتراست !

★★★

★ آقا ، من شنیده‌ام زعمای دوحزب اکثریت واقلیت که اینهمه بیکدیگر حمله میکنند سوای دعوا های حزبی خیلی هم بایکدیگر دوست و صمیمی هستند
ـ از باطن قضیه بیخبریم .

به فکرماهم باشید

آقای سردبیر ، چنانکه میدانید ازاجرای مرحله‌دوم قانون‌استخدام مبلغی به تناسب وضع کارمند به حقوق او افزوده میشود. سئوالی که اکنون مطرح است اینست که وضع کارمندانی چون من که قبل ازاجرای مرحله دوم بازنشسته میشوند چه خواهد شد ؟ خوبست علاوه بر وعده‌ای که آقای‌نخست وزیر برای‌بهبود وضع‌بازنشستگان در سال آینده داده‌اند ، یك فکر اصولی هم برای این طبقه که مرحله کارائی زندگی خود را در خدمت‌به دولت گذرانیده‌اند بشود.

حسین طباطبائی

دانشجوی بلاتکلیف

آقای سردبیر، در بهمن ۴۹ پس از قبول شدن در کنکور مدرسه عالی بازرگانی رشت توانستم در ترم دوم ثبت نام کنم و ۲۰ واحد انتخابی را با نمره عالی بگذرانم . در تابستان امسال درشهر خودم یعنی کرج، مدرسه عالی ریاضیات و مدیریت اقتصادی تاسیس شد. چون تحصیل در شهر غریب برایم مشکلاتی‌همراه داشت، ازدانشکده نوبنیاد کرج قول‌گرفتم‌که درصورت قبول شدن در کنکور مقداری از واحدهای قبلی مرا که عینا درآن دانشکده تدریس میشود به حساب آورند .ولی اکنون باآنکه نیمسال اول رو به پایان است از جوابهای ریاست دانشکده بوی «عدم وفای بعهد» بمشام‌میرسد از وزارت‌علوم انتظار بذل توجه دارم .

دانشجوی بلاتکلیف

مشکل مهم مدارس

آقای سردبیر، من‌یکی از دانش آموزان دبیرستان دخترانه اسدی هستم: کلاس درسمان در مسیر راهرو پر سروصدای دبیرستان قرار دارد. اکثر دختر خانمهای «بی‌کلاس» در برابرکلاس ما جمع میشوند و باخنده‌ها و خوشمزه‌گیها و لطیفه گفتن‌های خود چنان سروصدائی راه می‌اندازندکه گوئی کلاس مادروسط میدان مخبرالدوله تشکیل شده است.

این مشکل را با هرکه در میان نهادیم، سودی نداشت ، و برای آنکه صدایمان رساتر به گوش مسئولان دبیرستان برسد بهتر آن دیدم که درد دل خود را باشما درمیان بگذارم،این را هم اضافه کنم که این مشکل خاص من و همکلاسانم نیست. بلکه اغلب‌دانش آموزان مدارس‌پاچنین‌وضعی‌روبرو هستند. غیر ازسروصدای داخل مدرسه دانش آموزان مدارسی که کنار خیابانهای‌شلوغ قرارگرفته‌اند بعلت سروصدا نمیتوانند با تمام حواس به درس معلم گوش بدهند. یك نمونه دبیرستان دخترانه شاهدخت است که‌اول خیابان شاه‌آباد قرار دارد. من واقعا در حیرتم‌با سنگینی‌ترافیك‌این خیابان، سروصدا و جار وجنجال قطع نشدنی آن دختران‌دانش آموزاین دبیرستان چگونه قادر به فهم‌درس خود هستند.

تاکنون جائی نخوانده‌ام‌و ازکسی نشنیده‌ام که درباره لزوم حفظ سکوت در محیط درمحافل آموزش و پرورش بحثی شده باشد ، در حالیکه به گمان من این یکی از مهمترین‌مباحث‌روانشناسی آموزش و پرورش است و جا دارد مقامات مسئول، آنرا مانند دیگر مسائل و مشکلات آموزشی مورد توجه و رسیدگی قرار دهند.

مهستی . ن

تلفن میخواهیم

آقای سردبیر، در پاسخ تقاضای مکرر اهالی شهر ۷۰ هزار نفری همایونشهر از اداره تلفن استان اصفهان ، آن اداره اعلام کرد : اهالی این شهر میتوانندبا پرداخت بیست هزار ریال ، جهت هزینه کابل‌کشی، از مرکز شماره ۲ تلفن خودکار اصفهان استفاده کنند و سپس اعلام شد که ازدریافت حق انشعاب تلفن خودداری‌شود واینك در حدود شش‌ونیم میلیون ریال به حساب مربوط در بانك ملی‌واریز گردیده است.

در سال ۵۰ اعلام شد که کار کابل‌کشی بزودی آغاز خواهد شد. ولی متاسفانه بعد ناگهان گفتند: چون محاسبات بطور دقیق انجام‌نگرفته،اکنون معلوم شده‌است که‌این کار صرف نمیکند و به متقاضیان درصورت تمایل تلفن مغناطیسی داده خواهد شد.

هدف مردم داشتن تلفن خودکار بوده است زیرا با تلفن مغناطیسی حتی با شهر اصفهان نیز نمیتوان تماس گرفت.

محمود میردامادی

بابل ودانشکده

آقای سردبیر، از آنجا که شهرستان بابل احتیاج به‌دانشکده داشت وانجام این مقصود برای دولت مقدور نبود یکی از اهالی فرهنگ دوست محل به انگیزه بشر دوستی همت کرد و حاضر شد دانشکده‌ای برای این شهر بسازد. حالا مانده است که‌وزارت علوم این‌اقدام را تایید کند، از طرفی اگر نقایصی در مقدمات کار هست مردم بابل حاضر به کمك هستند. چرا در تایید این اقدام فرهنگی تاخیر روا میدارند؟

رضا علی حکمت

کوکا ۱۵ ریال !

آقای سردبیر، چند شب پیش با عده‌ای از دوستان سری به‌باشگاه بولینگ واقع درجاده قدیم‌شمیران زدیم.

سفارش چند بطری کوکا کولا دادیم. کوکاکولای شش ریالی را پانزده ریال برای ما حساب کردند ۹ ریال گرانفروشی در یك بطری کوکاکولا را چگونه توجیه کنیم ؟

محصل

ساختمان نمیکنند

آقای سردبیر، چند سال است‌که وزارت پست و تلگراف قصد دارد در اراضی جنوب شرقی باغشاه ساختمانی برای مرکز مبادلات پستی کشور احداث کند ولی تاکنون‌این منظور‌عملی نشده وزمین های مزبور بیك‌زباله‌دانی بزرگ مبدل شده است . پنج سال پیش بما وعده دادند که بزودی احداث بنا شروع‌میشود، ولی هنوز خبری نشده تقاضا آنکه بوعده خودعمل کنید، و محله‌ما را از یك‌زباله‌دانی بزرگ راحت سازید.

انجمن محلی گوی کارمندان دولت ـ باغشاه

آگهی مناقصه بین‌المللی

سازمان عمران قزوین هفده‌قلم ماشین‌الات‌و ادوات کشاورزی وتعمیرگاهی مورد نیاز طرح عمران قزوین را از طریق مناقصه بین‌المللی خریداری می نماید.چون‌قسمتی از اعتبار خریدماشین آلات و ادوات موضوع مناقصه از محل اعتبار وام شماره ۵۱۷ بانك بین‌المللی توسعه و ترمیم تامین میگردد تنها پیشنهادات واصله از کشور های عضو بانك بین‌المللی توسعه و ترمیم و کشور سویس یا نمایندگان آنها قبول خواهد شد .

داوطلبین شرکت در مناقصه می توانند از تاریخ انتشار این آگهی تاتاریخ ۲۱ر۱۱ر۱۳۵۰(مطابق با دهم فوریه ۱۹۷۲) همه روزه در ساعت اداری برای دریافت مشخصات و شرایط شرکت در مناقصه بدفتر مرکزی سازمان عمران قزوین واقع دربلوار الیزابت دوم‌ساختمان وزارت کشاورزی طبقه سوم‌مراجعه نمایند پیشنهادات تاساعت ۹ صبح روز ۲۱ر۱۱ر۱۳۵۰ (مطابق بادهم فوریه ۱۹۷۲) قبول و در ساعت ده صبح همان روز درمحل بالا باز و قرائت خواهد شد به پیشنهادات مشروط و مبهم و پیشنهاداتی که بعد از موعد مقرر برسد و پیشنهادات فاقد پنج درصد سپرده شرکت در مناقصه ترتیب اثر داده نخواهد شد سازمان عمران قزوین در رد یا قبول یك یا کلیه پیشنهادات آزاد است، حضورپیشنهاد دهندگان در جلسه‌افتتاح پیشنهادات مناقصه آزاد می باشد .م‌الف ۱۱۲۵۱

آ ـ ۶۱۸۸۴ سازمان‌عمران قزوین

آگهی مناقصه شماره ۱۸۹۸ ـ ۱۸۹۹

راه آهن دولتی ایران سه قلم لوازم ارتباط از قبیل تقویت کننده صدوات و بلندگوی دوبل پانزده وات ومیکرفن دینامیك پایه بلند و ده دستگاه رکتیفایر شارژ باطری مورد نیاز را برطبق مشخصات‌و شرایط مربوطه‌از محل‌طرحهای سازمان‌برنامه از طریق‌مناقصه تحویل تهران انبار مرکزی ـ ط ـ ریلگذاری خریداری می نماید .

داوطلبان شرکت در مناقصه می توانند در ساعت اداری جهت دریافت اسناد مناقصه به اداره کل کارپردازی مراجعه فرمایند شرکت کنندگان در مناقصه‌بایدمبلغ یازده هزار ریال برای شماره ۱۸۹۸ و ۴۰۰۰ ریال برای شماره ۱۸۹۹ر۵۰ به عنوان سپرده‌شرکت در مناقصه به صندوق راه آهن پرداخت‌و رسید صندوق یا معادل همان مبلغ ضمانت نامه بانکی صادر یکی از بانك های مجاز ایران که لااقل‌یکماه اعتبار داشته‌باشد به ضمیمه پیشنهاد خود تاساعت ۹صبح‌روز ۱ر۱۰ر۵۰ در صندوق پیشنهاد ها واقع در اداره کل کار پردازی بیاندازند. پیشنهاد های واصله ساعت‌ده روز مزبور باز و قرائت خواهد شد.حضور پیشنهاد دهندگان یا نمایندگان‌مجاز آنها در جلسه مناقصه آزاد است و راه آهن در رد و یا قبول هر یك یا تمام پیشنهاد ها مادامی که‌قرارداد مبادله نشده استجزاو کلامختار می باشد . به پیشنهاد فاقد سپرده و مشروط و مبهم وپیشنهادی‌بعد از موعد مقرر برسد ترتیب اثر داده نخواهد شد سپرده‌برنده اول و نفر دوم مناقصه نگهداری و در صورت استنکاف از انجام معامله بدون تشریفات بنفع راه آهن ضبط خواهد شد. مالیات متعلقه و هرگونه عوارض دیگر به عهده برنده مناقصه می باشد .

راه آهن‌دولتی‌ایران

م‌الف

آگهی استخدام

نیروی دریائی شاهنشاهی بمنظور تکمیل کادر پرسنل مرکز و پایگاههای دریائی بندرعباس ـ خارك ـ خرمشهر پرسنل مشروحه زیر را ضمن داشتن شرایط عمومی استخدام با حقوق بسیارمکفی استخدام مینماید . داوطلبان میتوانند جهت‌ثبت‌نام و کسب‌اطلاعات بیشتر همه روزه از تاریخ ۶ر۹ر۵۰ الی ۱۱ر۹ر۵۰ باستثناء پنجشنبه ها و ایام تعطیل به شعبه کارمندان پرسنل ستادفرماندهی نیروی دریائی شاهنشاهی واقع در چهارراه قصر مراجعه‌فرمایند.

الف ـ استخدام پیمانی

۱ـ پزشك متخصص جراح	خرمشهر	یکنفر
۲ـ پزشك متخصص بیهوشی	خرمشهر	یکنفر
۳ـ مهندس الکترونیك	خارك	دونفر
٤ـ مهندس مکانیك	خارك	دونفر
۵ـ ماما	بندرعباس	یکنفر
۶ـ ماما	خارك	یکنفر

ب ـ استخدام رسمی

۱ـ لیسانسیه علوم اداری	تهران	سه‌نفر
۲ـ ماشین‌نویس دیپلمه‌مرد	تهران	سه‌نفر

۱ـ۶۰۶۱۰ نیروی‌دریائی شاهنشاهی ۵ـ۱

نامه سرگشاده

جناب آقای عبدالمجید مجیدی وزیر محترم کار و امور اجتماعی

کارگران و امضاء کنندگان شرکت بخش گاز ایران برسی‌گاز محترما بعرض میرسانند : ما کارگران که همواره در زمان انقلاب سپید و پیشرفت مملکت در ظل توجهات رهبر خردمند شاهنشاه آریامهر واقع‌گردیده‌ایم صمیمانه سپاسگزاریم وسوگندوفاداری خودمان را نسبت بوطن و شاهنشاه آریامهر اعلام داشته و قسم یاد مینمائیم که‌تاآخرین‌قطره خون‌ناقابل خویش‌رادرراه هدف‌مقدس پرچمدارانقلاب نثار خواهیم نمود چون سید جلال مطلق نماینده کارگران کارخانه بمدت دو سال از تاریخ ۱۵ر۱۰ر۴۸ الی تاریخ ۱۵ر۱۰ر۵۰ با کمال صداقت و صمیمیت برای ماکارگران انجام وظیفه نموده‌است نهایت تشکر را داریم و توفیق این سرباز انقلاب را در راه خدمت به‌وطن و شاهنشاه آریامهر مسئلت داشته و جمعا استدعای کانديد مجدد ایشان را برای نمایندگی کارگران خواستاریم .

با تقدیم احترامات فائقه

کارگران شرکت پرسی‌گاز

سیف‌اله نظری . سلمان خوابگاه . علی‌اکبر منصوری . احمد واعظی آشتیانی . غلامرضا شیرازی . رحیم بی‌پروا . باباحسین‌پور . فتح‌اله رسالتی . نعمت‌اله معلم برمی . محمد ملکی . قربانعلی‌بهرامی. داود شکوری . علی اصغر کاشی . ولی‌اله طاهرآبادی . ابراهیم حسنی . بهزاد محرابی . محمدرضا طرازی . مجید حسینی . احمد برهوش . سید محمد پاسبان . و صدها امضای دیگر .

آ ـ ۲۵۲۹۵

آگهی استخدام

یك‌نفر انباردار با شرایط زیر استخدام میشود .
تحصیلات حدود دیپلم
آشنائی به زبان انگلیسی
داشتن معافیت غیر پزشکی از خدمت نظام‌وظیفه
داشتن حداقل سه سال سابقه کار در موسسات معتبر
حداکثر سن ۳۰ سال .
داشتن ضامن معتبر .
داوطلبان از ساعت ۱۸ الی ۲۰ هر روز به ویلای شمالی جنب کلیسای ارامنه ساختمان ۳۴۵ طبقه چهارم مراجعه فرمایند .

۱ـ۶۲۱۶۸ ۲ـ۱

ترکیبات

جناب آقای منوچهرنیکپور ریاست هیئت مدیره سازمان بیمه های اجتماعی

مفتخرا انتصاب شایسته همکار ارجمند و فعال آقای دکتر پرویز مهریانی را بسمت مدیریت منطقه استان مرکز حضور جنابعالی تبریك عرض می نماید .

بیمه های اجتماعی منطقه مازندران
آ ـ ۶۱۷۲۰

سرکار ستوان دوم محمد علی نوری

ارتقاء درجه را صمیمانه تبریك میگویم
محمد رضا دقیقی
آ ـ ۶۲۲۷۰

سرکار ستوان دوم محمد علی نوری

ارتقاء درجه را صمیمانه تبریك عرض می‌کنم .
محمد مهدی محمودزاده
آ ـ ۶۲۲۷۰

سرکار ستوان دوم محمد علی نوری

ارتقاء درجه را صمیمانه تبریك عرض می کنیم
مدیر و کارکنان سینماموونت‌کارلو
آ ـ ۶۲۲۷۰

سردفتران اسناد رسمی شهرستان مهاباد

بدین وسیله مراتب تنفر و انزجار شدید خود را از اعمال خلاف انسانی‌و ددمنشانه حکام بی دین و خدا نشناس بعثی عراق نسبت به برادران مسلمان ایرانی نموده و آنها راپرخلاف تمام موازین بشریت از خانه و کاشانه خود بیرون میرانند ابراز داشته جلوگیری ازاعمال وحشیانه آنها را از دولت خواستاریم .

از طرف سردفتران شهرستان مهاباد ـ سید محمد رئوفقاضی‌مکری

آگهی بیمه کارگران عکاسی‌ولابراتوار چاپ وظهور فیلم درشهرستانها

در اجرای ماده ۵ قانون بیمه های اجتماعی از تاریخ اول آذرماه ۱۳۵۰ کلیه کارگران عکاسی و لابراتوار های چاپ وظهور فیلم در سراسر کشور مشمول مقررات بیمه‌کامل ۱۸٪ (۵٪ سهم بیمه شده و ۱۳ درصد سهم کارفرما قرار گرفته‌اند). از کارفرمایان محترم انتظار دارد لیست و حق بیمه کارگران خود را همه ماهه لغایت سی‌ام ماه بعد بشعب سازمان ارسال جهت کسب اطلاعات بیشتر با سازمان تماس حاصل فرمایند.

سازمان بیمه های اجتماعی

آگهی استخدام تکنیسین ناظر ساختمانی

سازمان بیمه های اجتماعی برای نظارت روی ساختمانهای شعب و درمانگاههای خود در بوشهر ، خارك ، رشت ، گنبد و گرگان احتیاج به یکنیسین ناظر ساختمانی دارد. از داوطلبانیکه حداقل پنجسال سابقه نظارت ساختمان داشته باشند. خواهشمند است برای مصاحبه روز ۱۳ر۹ر۵۰ لغایت ۱۵ر۹ر۵۰به اداره کل ساختمان واقع در خیابان آیزنهاو اول خیابان کسری‌مراجعه نمایند . پ

سازمان بیمه های اجتماعی
۱ـ۶۲۰۱۰ ۳ـ۱

جنابان آقایان دکتر علی قدرتی و دکتر پرویز کشکولی متخصصین امراض عمومی وجراحی دانشگاه ملی ـ

قلمو بیان قاصر ازاینهمه محبت و انسانیت جنابان است که بتواند شمه‌ای از مهارت و تخصص زحمات طاقت‌فرسای جنابان را در برابر تشکر و قدردانی جوابگو باشد باعرض سپاس موفقیت دوفرد لایق و کاردان را هر خدمت بمیهن از خدای بزرگ خواستارم .

شهاب اردلان
آ ـ ۲۵۲۸۷

نی‌ماك نولتی اینك وارتورمك ایلروی مقیم تولسا‌امریکا

صاحب اختراع راجع به «طریقه‌الصاق پوشش محافظ به لوله ها» که در ایران تحت شماره ٦٤٥٨ به ثبت رسیده است اجازه بهره برداری از اختراع مزبور را به اشخاص ذینفع عرضه مینماید . برای کسب اطلاع بیشتر بدفتر حقوقی ر. آقابابیان و همکاران خیابان شاه کوچه نوبهار شماره ۱۸ مراجعه شود.

آ ـ ٦٢٢٤٠

سفرینوستمنتس لیمید مقیم ملبورن و یکتوریادراسترالیا

صاحب‌اختراع راجع به «دستگاه طبقه بندی یا دستگاه تشخیص استقامت سنگ بوسیله جرقه الکتریکی ، که در ایران تحت شماره ٥٤٦٤ به ثبت رسیده است اجازه بهره‌برداری از اختراع مزبور رابه اشخاص ذینفع عرضه مینماید . برای کسب اطلاع بیشتر بدفترحقوقی ر. آقابابیان و همکاران خیابان شاه کوچه نوبهار شماره ۱۸ مراجعه شود .

آ ـ ٦٢٢٤٢

گراسوز کنینك‌لیك ماشین فابریکن شرکت سهامی مالك اختراع شماره ۳۵۸۰ مربوط به .

(دستگاه برای تهیه انواع شیرینی پخزده و بستنی بشکل مربع استوانه و شمش)

میل دارد با صاحبان صنایع در ایران برای بهره‌برداری ازاختراع خود وارد مذاکره شود برای اطلاع بیشتر به دفتر حقوقی دکترآقایان و همکاران خیابان سوم اسفند ۱۴۹ مراجعه فرمائید .

آ ـ ۲۵۲۵۱

(آگهی استخدام)

نیروی هوائی شاهنشاهی تعدادی داوطلب جهت طی دوره دانشکده افسری (خلبانی) با شرایط زیر استخدام مینماید .

الف ـ شرایط نامنویسی :

۱ـ تابعیت دولت شاهنشاهی و متدین بیکی از ادیان رسمی کشور (اسلام ـ مسیحی ـ کلیمی ـ زرتشتی) .

۲ـ دارابودن حداقل دیپلم کامل متوسطه رشته های (ریاضی یا طبیعی) .

۳ـ قبولشدن از معاینه جسمی و آزمایش استعداد خلبانی و زبان انگلیسی در حدود معلومات دبیرستان و داشتن حداقل قد ۱۶۳ سانتیمتر .

٤ـ حداقل سن ۱۸ سال تمام و حداکثر ۲٤ سال تمام و برای کسانیکه خدمت زیر پرچم را انجام داده‌اند ۲۵ سال میباشد .

۵ـ نداشتن عیال و اولاد و کسان تحت تکفل .

ب ـ مدت تحصیل ـ حقوق و مزایا :

۱ـ مدت‌تحصیل در دانشکده افسری خلبانی حداقل دو سال در داخل یا خارج بوده و هزینه زیست و لباس بعهده نیروی هوائی شاهنشاهی است .

۲ـ دانشجویانیکه دوره تحصیلی رابا موفقیت‌طی نمایند بدرجه ستوان‌دومی مفتخر و اولین حقوق آنان معادل ۲۲۶۵۰ ریال میباشد.

۲ـ دانشجویان سالهای یکم و دوم قبل از پرواز ماهانه٤٣٦٠ ریال و پس از شروع پرواز ۸۱۱۰ ریال و دانشجویان سال سوم ۱۰۲۰۰ ریال حقوق دریافت میدارند ضمنا چنانچه دانشجویان برای ادامه تحصیل بخارج اعزام شوند علاوه بر حقوق مذکور از فوق‌العاده تحصیل در خارج از کشور نیز استفاده خواهند کرد .

۳ـ دانشجویانیکه دوره تحصیلی را با موفقیت طی نمایند بدرجه ستوان‌دومی مفتخر و اولین حقوق آنان معادل ۲۲۶۵۰ ریال میباشد.

داوطلبین میتوانند برای کسب اطلاع بیشتر و ثبت نام بادردست داشتن فتوکپی گواهینامه تحصیلی عین شناسنامه (بفرم‌جدیدعکس‌دار) و ۲۲ قطعه عکس ٤×۳ تا تامین‌احتیاج همه‌روزه باستثنای روزهای پنجشنبه وتعطیل صبحها از ساعت ۷ الی ۱۲ بمرکز آموزشهای هوائی واقع در خیابان تهران‌نو ایستگاه فرودگاه مراجعه نمایند .

نیروی هوای شاهنشاهی
م الف ۱۵۹۸۳ ـ۱ـ آ ـ ۶۱۸۵۲

آگهی مزایده‌شن‌وماسه‌بستررودخانه‌کرج

پیرو آگهی های قبلی شهردار کرج باستناد دستور شماره ۳۷۳۳٤ـ ۵۰ر۸ر۲ استانداری استان مرکزی شن و ماسه بین دوپل اتوبان و راه‌آهن را از طریق مزایده بشرح زیر به اجاره واگذار مینماید .

۱ـ پیشنهاددهندگان با مراجعه به شهرداری (امورمالی) برك شرایط در مزایده را با پرداخت مبلغ دو هزار ریال و دریافت مشخصات معامله ضمیمه پیشنهاد خواهند نمود.

۲ـ پیشنهاد دهندگان باید ۵٪ بهای کل پیشنهادی راضمانتنامه بانکی یا وجه نقد بحساب شماره ۱۵۱۰۳۰ سپرده شهرداری در بانکملی شعبه کرج واریز و فیش آنرا ضمیمه پیشنهاد نمایند .

۳ـ داوطلبان شرکت‌در مزایده میتوانندار تاریخ نشر این‌آگهی تا ساعت۱۰ صبح‌روز یکشنبه مورخ۱٤ر۹ر۵۰ضمن‌بازدید محل و آگاهی از نحوه شرکت در مزایده پیشنهادات خود را در دو پاکت لاکو مهر شده طبق شرایط حریداری شده به شهرداری تسلیم و رسید اخذ نمایند .

٤ـ درساعت ۱۱ صبح همانروز کمیسیون مزایده تشکیل و به پیشنهادات واصله رسیدگی و اقدام خواهد شد . حضورپیشنهاد دهندگان در جلسه آزاد است .

۵ـ شهرداری در رد یا قبول یك یا کلیه پیشنهادات مختار است .

۶ـ تاانعقاد قرارداد با برنده اول سپرده نفرات دوم و سوم مسترد نخواهد شد .

۷ـ به پیشنهادات مبهم و مشروط و مخدوش و فاقد سپرده ترتیب‌اثر داده نخواهد شد .

۸ـ هرگونه هزینه از قبیل نشر آگهی و غیره بعهده برنده خواهد بود .

شهردار ـ مهدیزاده

آ ـ ۶۱۷۱٤

بکشاورزان وام خانه‌سازی پرداخت میشود

بانك تعاون كشاورزی ایران ، برای ساختمان های روستائی،به كشاورزان عضو شركت های تعاونی روستائی وسایر كشاورزان آزاد وام خانه سازی میدهد .

یك مقام مطلع در بانك‌تعاون كشاورزی اعلام كرد كه اجرای برنامه خانه سازی در روستاهای ایران به پیروی از برنامه دولت انجام میشود و تاكنون ۱۹۴ میلیون ریال‌برای‌نوسازی روستا ها به كشاورزان وام پرداخت شده است .

خبرنگار ما گزارش میدهد كه بدستور مهندس رضا صدقیانی رئیس كل بانك تعاون كشاورزی ایران اعتبارات بیشتری برای ایجاد ساختمان های روستائی برای رفاه بیشتر كشاورزان اختصاص خواهد یافت و در اجرای این برنامه سعی خواهد شد كه برنامه احداث خانه‌های بهداشتی در روستا ها ازاعتبارات بیشتری برخوردار شود .

نحوه پرداخت وام

خبرنگار ما گزارش میدهد كه میزان پرداخت وام خانه سازی برای روستائیان بدوطریق تضمینی و وثیقه دار در اختیار روستائیان عضو شركت‌های‌تعاونی روستائی قرار میگیرد .

وام پرداختی ضمانتی بمدت ۶ سال و با بهره ٤ درصد میباشد و متقاضی میتواند حداكثر ۳۰۰ هزار ریال باین‌طریق وام‌دریافت كند .

نوع دیگر وام كه با وثیقه منقول در اختیار متقاضی قرار میگیرد . دهساله و با بهره٤ درصد میباشد .

میزان پرداخت وام خانه سازی روستائی حداكثر ۱۰۰ هزار تومان خواهد بود .

مقامات بانك تعاون كشاورزی اظهارعقیده میكنند كه بااستقبالی كه روستائیان از دریافت وام خانه سازی روستائی كرده‌اند پیش‌بینی می شود كه‌در ششماهه آخر سال‌جاری مبلغ‌پرداخت وام به آنان افزایش‌قابل ملاحظه‌ای داشته باشد .

در انجمن شهر مشهد

شهرداری مشهد هم نرخ‌شكن است

در جلسه اخیر انجمن‌شهر مشهد ، یك زبان گفته شد اصناف گرانفروشی میكنند، كه در این‌شهرنه فقط‌بیشتر بلكه خود شهرداری نیزنرخ اعلام شده را زیر پا میگذارد و برای نمونه ، چلوكباب را در رستوران های وابسته به خود ، بیست ریال گرانتر می فروشد .

آقای آل رضا ، یكی از نمایندگان انجمن شهرمشهد در این جلسه گفت : تنها طی پنج ماه گذشته ، شركت گوشت‌پنج میلیون‌تومان سود خالص داشته است . چنین سودی،جز از راه گرانفروشی بدست نمی آید .

وی افزود : در مشهد نانوایی نمیتوان یافت كه‌نرخ شهرداری را رعایت كند و متاسفانه خود شهرداری كه نرخ چلوكباب را پنجاه‌ریال تعیین كرده ، در رستوران های وابسته به خود ، آنرا هفتاد ریال می فروشد .

در این جلسه ، لایحه ترمیم حقوق كارگران و رفتگران شهرداری مطرح‌شد و به اتفاق آراء به تصویب رسید .

جلسه هیئت مشورتی روزنامه اطلاعات

رفسنجان نورو پول میخواهد

علی درلی

محسن هجری

اسدالله ارجمند

دکتر مهدوی

علیرضا بصیری

کمبود گروه آموزشی ، لزوم تامین بودجه‌جدیدبرای‌هنرستان ها، توسعه كشاورزی و ضرورت ایجادیك‌فرودگاه مجهز مسائلی بود كه‌دردومین‌جلسه‌هیات‌مشورتی روزنامه‌اطلاعات‌در رفسنجان‌مورد بحث‌و تبادل نظرقرار گرفت .

ابتدا آقای ارجمندی ضمن‌طرح مسائل مختلف گفت :بیشرفت های‌یك جامعه دركلیه‌شئون‌باید هم‌آهنگ باشد ، در رفسنجان متاسفانه این توازن وجودندارد وبرق این شهرجوابگوی‌شرایط زندگی‌نوین مانیست ، بطوری كه‌اغلب خیابان ها، پارك‌ها و میدان های این شهر نوسازی شده‌ولی مشكل روشنائی هنوز حل‌نگردیده‌است .

آقای محسن هجری چند نكته انتقادی رادرباره‌فرهنگ‌رفسنجان وسازمان های وابسته به‌آن‌طرح كرد و خاطرنشان‌ساخت:باتوجه به‌گسترش واحد های فرهنگی دراین شهر مسئولان امربایددر موردتامین‌دبیروآموزگار بررسی لازم‌را انجام‌دهند. زیرا كمبود دبیر وآموزگار بیش از همه درروحیه دانش‌آموزان اثرات نامطلوبی داردو موجب یاس‌آن ها درفراگیری مطالب‌وبذل‌توجه كافی به‌مسائل آموزشی می ـ شود.

آقای «علی‌درلی »یكی دیگراز اعضای گروه مشورتی‌گفت:

اكنون‌تعدادی از آموزشگاه های رفسنجان به علت نقصان بودجه موفق به‌انجام برنامه های فرهنگی خود نمیشوند ضروری است دولت‌وبخش‌خصوصی‌بیاری این‌واحدهای فرهنگی برخیزند.

آقای دكتر حسن مهدوی ضمن اشاره به موفقیت های رفسنجان در زمینه كشاورزی گفت : گسترش مبادلات صنعتی و كشاورزی جدید ضرورت‌ایجاد وسایل ارتباطی سریعی راقائید می كندوشایسته‌است‌طرح‌احداث یك‌فرودگاه مجهز‌برای‌رفسنجان دربرنامه پنجم عمرانی كشور پیش‌بینی شود

دراین جلسه همچنین پیرامون مسائل شهری دیگر ماندلزوم صدوراسناد مالكیت باغها و تقویت سازمان های اجتماعی سخنانی‌ایراد گردید .

حوادث

در كوشه وكنار ایران

۹ قبضه اسلحه بدون جواز

تربت‌جام هنگام بازرسی یك اتوبوس مسافری در «تربت‌جام » ۹ قبضه اسلحه كمری بدون جواز كشف شد و «حاج محمد هاشمی » بجرم حمل آنهادستگیر گردید .

كشف تریاك

مشهد یك قاچاقچی بنام « نظر رحمانی» در مشهد یكصدوچهل گرم تریاك و یك قبضه اسلحه كمری با ٥ تیر فشنك رادر برخورد با مامورین بجاگذاشت ومتواری گردید .

سه حادثه ـ سه كشته

مشهد انفجار چراغ پریموس كودك ۲ ساله‌ای بنام « معصومه باغشاهی »را در مشهد دچار سوختگی كرد و مداوای پزشكان برای نجات او موثر واقع نشد و جان سپرد .

* معصومه شكوهی ٥ ساله هنگام بازی با همسالان خود ، بعلت سقوط بزمین درگذشت .

* در كوی « رضائیه » مشهد «حسن رضائی »۹ ساله بعلت تصادف با یك موتورسیكلت سوار مجروح شد .

محمد گشته شد

اتومبیل شماره ۱۵۷۲۹ تهران ، در ۲۷ كیلو متری جاده میانه ـ تبریز با عابر خردسالی بنام « محمد»تصادف كرد واو را كشت هویت راننده اتومبیل«مصطفی» اعلام شده است .

تریلر را متوقف كردند

پلدختر ـ تریلر غول پیكری كه دارای یكصد و بیست و دو چرخ است و ازپنج روز قبل بقصدحمل‌یك‌مخزن به وزن۶۰۰ هزار لیتر عازم شیراز گردیده است .

در مقابل پاسگاه پلیس راه «بابازید»ـ بین پلدختر و تنك ملاوی ـمتوقف گردیده زیرا پروانه عبور این تریلی‌را اشتباها راننده‌ای كه بسوی كرمانشاه میرانده همراه خود برده است .

اصلاح لایحه متمم بودجه

كمیسیون بودجه در بررسی‌لایحه متمم بودجه یكی از تبصره هـای بودجه سال‌جاری را اصلاح كرد، بموجب این تبصره وزارت دارائی اجازه داشت ٤۰۰ میلیون ریال از درآمد سال جاری سازمان بنادر وكشتیرانی را به درآمد عمومی منتقل سازد ، در اصلاح تبصره رقم‌فوق‌به۲۰۰۰ میلیون‌ریال‌افزایش یافت .

رسیدگی به لایحه بودجه در كمیسیون بودجه ادامه دارد ودر جلسه قبلی كه به ریاست آقای دادفر تشكیل شد وزیر دارائی شركت كرد و توضیحاتی روی‌مواد درآمد وهزینه داد .

لایحه متمم بودجه بعد از تصویب در كمیسیون بودجه ، بعضی از تبصره های آن در كمیسیونهای مختلف مجلس مطرح میگردد و پس از تصویب در این كمیسیونها گزارش نهائی آن در جلسه علنی مطرح میشود .

امروز در محافل پارلمانی گفته شد ممكن است لایحه متمم بودجه بعد از بیست و یكم آذر در جلسه علنی مطرح گردد .

نوسازی بنادر متروك و كوچك در خلیج فارس

اسكله‌سازی در بنادر لنگه، لنگ‌وخمیر آغازشد

نوسازی بنادر متروك وكوچك ایران در ساحل خلیج فارس‌آغاز شده و موجب گردیده هزاران‌نفر از مردم بومی این مناطق مشغول بكار شوند . همچنین با ایجاد كارخانجات صنعتی جدید دراین مناطق وضع اقتصادی‌بنادر متروك رونق می یابد و خطوط هوائی بنادر جنوبی كشورگسترش‌خواهد یافت . در طرح جامعی كه بهمین منظور در سازمان برنامه مورد مطالعه كارشناسان قرار گرفته احداث كارخانجات كشتی سازی نیز پیش‌بینی شده است .

بموازات تجهیز اسكله وفروگاه و بنادركوچك مذاكراتی نیز برای احداث كارخانجات كنسروماهی در این بنادر جریان دارد كه بر اساس این مذاكرات چندین واحد كارخانه كنسروماهی‌جدید احداث خواهد شد .

گزارش خبرنگار ما حاكی‌است طرح بزرگ عمران و تجهیز بنادر كوچك جنوبی كشور بتدریج‌پیاده میشود وهم‌اكنون اسكله‌سازی‌بنادر لنگه ، لنگ وخمیر آغاز شده و برای ایجاد خط هوائی با بندر لنگه‌كه از قدیمی‌ترین بنادر ایران محسوب میشود ، ساختمان یك فرودگاه مجهز ومدرن در این بندر شروع شده وبموجب طرح‌تصویب شده اسكله و فرودگاه بنادر لنگه، لنگ و خمیر حداكثر تا آخر سال آتی پایان می‌پذیرد و آماده بهره برداری خواهد شد .

خبرنگار ما اضافه میكند بـرای ساختمان اسكله بنادر لنگه ، لنگ وخمیر حدود یكصد و چهل‌میلیون ریال‌اعتبارتصویب‌شده وباتصویب طرحهای مربوط به كشتی سازی وكارخانجات دیگراعتبارات‌بیشتری دربرنامه پنجم باین امر اختصاص داده میشود .

آلو... آقای استاندار...

ـ الوآقای مهندس سرلك استاندار آذربایجان شرقی .

ـ بله ،بفرمائید .

ـمن نماینده‌روزنامه اطلاعات در تبریز هستم ، میخواستم بپرسم درباره مشكلات مالی شهرداری تبریز كه منجر به استعفای شهردار تبریز گردید چه نظری دارید ؟

ـ در این مورد انجمن‌شهر تبریز مشغول بررسی است و چند تن از اعضای انجمن شهر مامور رسیدگی پیرامون این مسئله شده‌اند تا چگونگی امر روشن شود.

واقعیت بدهی شهرداری تبریز هنوز بدرستی معلوم نیست و از حد شایعات تجاوز نمیكند ، در حال حاضر تمام شهرداری های كشور مقروض میباشند ، «قرض» در دستگاه شهرداری امری طبیعی است .

ـ برای مرتفع ساختن این مشكلات چه كار هائی را انجام داده‌اید ؟

ـ من در حال حاضر منتظر نتیجه بررسی های انجمن‌شهر تبریز میباشم ،میزان دقیق‌بدهی شهرداری تبریز روشن نیست بدیهی است وقتی مسئله كاملا برایم روشن شود اقداماتی اساسی انجام خواهم داد و حتما باآقای وزیر كشورمذاكره خواهم كردو امیدوارم مشكلات شهرداری تبریز و اصولا تمام مشكلات این شهربرطرف شود.

ـ در مورد دو شركت «تامین گوشت‌مصرفی شهر»واختلافاتی كه‌هرچند یكبار ازلحاظ گرانی و كم عرضه كردن گوشت ، در تبریز بوجود می‌آورند و باعث ناراحتی اهالی میشوند ، نظر جنابعالی چیست ؟

ـ اگر شهرداری‌قدرت‌قانونی خود را در مورد مسئله گوشت اعمال كند ، مشكلات برطرف خواهد شد مردم باید گوشت گران نخرند و اگر اجحافی مشاهده كردند باید شكایت‌كنند تا گرانفروش تسلیم دادگاه‌شود در مورد دو شركت‌مزبور هم لازم است ، شهردار وقت نحوه كار وعمل آنانرا بدقت بررسی واعمال لازم در باره هر یك اجرا كند .

ـ خیلی متشكرم

ـ خدا حافظ

دنیای‌ورزش روزهای شنبه منتشر میشود

من ۷۳ كیلووزن‌دارم
مادرم ۶۸ كیلو
پدرم ۸۵ كیلو
زن‌ندارم بچه‌ندارم‌درعوض۱۴خواهرو برادردارم‌كه
جمعا ۹۸۰ كیلووزن‌دارند

با این حساب خانواده ما جمعا

۱۲۰۶ كیلو

وزن دارد

آگهی احضار

بمتهم بهزاد فرزند جعفر شهرت ناصری نـوری شغل دانشجوی نیروی دریائی شاهنشاهی كه محل اقامت‌خود را قبلا تهران خیابان تلویزیون جنب پارك ساعی منزل دكتر ناصری نوری تعیین و فعلا مجهول‌المكان میباشد اخطار میشود كه باتهام لغو دستور در دادگاه عادی نیروی دریائی شاهنشاهی تحت پیگرد میباشد مقتضی است ظرف مدت دو ماه از تاریخ انتشار آخرین آگهی خود را باین دادگاه‌واقع در خیابان فرح جنوبی ابتدای خیابان منصور معرفی نماید در صورت عدم حضور و انقضای مهلت مقرره دادگاه غیابا به پرونده امر رسیدگی و حكم مقتضی صادر خواهد نمود.

این آگهی در سه نـوبت متوالی درروزنامه رسمی كشور و یكی از جرائد كثیرالانتشار محلی درج میگردد .

رئیس دادگاه عادی نیروی دریائی شاهنشاهی

۱ـ۳ آـ ۶۱۹۰۰

آگهی مناقصه

شهرداری بوشهر باستناد بند ۳ از صورت جلسه مورخ ۵۰٫۸٫۲۳ انجمن شهر تكمیل و توسعه كشتارگاه بوشهر را طبق‌نقشه ومشخصات موجود كه در دفتر ساختمانی شهرداری موجود است با شرایط زیر به مناقصه میگذارد.

۱ـمبلغ كل در حدود هشتصد هزار ریال میباشد كه ممكن است تا ۲۵ درصد اضافه یا كسر شود .

۲ـ پیشنهاد دهندگان بایستی از دفتر مهندسی فرمانداریكل بوشهر برگ صلاحیت فنی و مالی دریافت دارند .

۳ـ پیشنهاد دهندگان باید پنج درصد (۵٪) مبلغ كل كاررا كه بالغ‌برچهل هزار ریال میباشد به عنوان سپرده شركت در مناقصه بحساب ۱۲٤۵ سپرده شهرداری در بانكملی شعبه بوشهر واریز و یا معادل آن تضمین نامه بانكی تهیه و ضمیمه اسناد مناقصه نمایند .

٤ـ مدت انجام كار از تاریخ عقدقرارداد به مدت یكماه میباشد .

۵ـ پیشنهادات بایستی تا ساعت ۱۰ صبح روز ۵۰٫۹٫۲۰ بدفتر شهرداری تسلیم و رسید دریافت شود به پیشنهاداتیكه بعد از موعد مقرر برسد ترتیب اثر داده نخواهد شد .

۶ـ شركت پیشنهادات باید محتوی برگ صلاحیت و تضمین‌نامه بانكی و برگ پیشنهاد قیمت باشد .

۷ـ پیشنهادات واصله در ساعت ۱۲ همان روز در كمیسیون‌معاملات عالی شهرداری باز و قرائت خواهد شد حضور پیشنهاد دهندگان در جلسه آزاد و شهرداری در رد یا قبول یك یا كلیه پیشنهادات‌مختار است .

۸ـ سپرده نفرات اول تا سوم تامبادله قرارداد در حساب سپرده شهرداری نگهداری خواهد شد و چنانچه برندگان حاضر به عقد قرارداد نشوند سپرده آنان بنفع شهرداری ضبط خواهد شد .

۹ـ مالیات عوارض حق‌الدرج آگهی ها در روزنامه و بیمه‌كارگران و غیره بعهده برنده مناقصه میباشد .

داریوش معینی ـ شهردار بوشهر

۱ـ۲ آـ ۶۰۸۷۸

آگهی استخدام‌در نیروی هوائی‌شاهنشاهی

۱ـنیروی هوائی شاهنشاهی بمنظور تعلیم و تربیت درجه داران فنی‌تعدادی داوطلب برای تحصیل درآموزشگاه گروهبانی فنی‌با شرایط زیر می‌پذیرد.

الف ـتابعیت دولت‌شاهنشاهی‌ایران.

ب ـ متدین بیكی از ادیان رسمی كشور (اسلام ـ مسیحی كلیمی ـ زرتشتی)

پ ـ سن بین ۱۷ تا ۲٤ سال تمام.

ت ـ دارابودن حداقل گواهینامه قبولی‌سوم دبیرستان (دارندگان مدرك تحصیلی بالاتر حق‌تقدم دارند).

ث ـ داشتن صحت‌مزاج وتناسب‌اندام برطبق گواهی بهداری نیروی هوائی شاهنشاهی.

ج ـ نداشتن پیشینه‌بد .

ح ـ نداشتن كسان تحت‌تكفل.

۲ـ مدت تحصیل در آموزشگاه مزبور حداقل یكسال وهنر آموزان در مدت تحصیل شبانه‌روزی بوده‌و هزینه ریست‌وپوشاك آنها‌بعهده نیروی هوائی می‌باشدو ماهیانه مبلغ ۱۸۷۵ ریال بعنوان حقوق وفوق‌العاده سختی خدمت دریافت خواهند داشت .

۳ـ داوطلبان پس از خاتمه دوره‌واحراز موفقیت در آزمایشات بدرجه گروهباندومی مفتخرو برطبق‌مقررات قانون‌استخدام نیروهای مسلح‌شاهنشاهی از حقوق‌ومزایای مربوطه استفاده خواهندنمود.

٤ـ داوطلبان می‌توانند برای كسب اطلاعات بیشتروثبت نام با در دست داشتن یك نسخه فتو كپی‌گواهینامه تحصیلی ، عین‌شناسنامه (بفرم‌جدید عكس‌دار) ۲۲ قطعه‌عكس ٤×۳ از تاریخ‌نشر این آگهی تا تامین احتیاج باستثنای روز های تعطیل وپنجشنبه ها از ساعت ۸الی ۱۲ به مركز آموزش های هوائی واقع‌در خیابان تهران‌نو ایستگاه فرودگاه مراجعه نمایند . م‌الف۱۰۲۶۱

نیروی هوائی‌شاهنشاهی

آـ ۵۹۰۱٤

برنامه سخنرانیهای‌عمومی‌دانشگاه پهلوی آذرماه ۱۳۵۰

تاریخ	سخنران	عنوان سخنرانی	ساعت و محل
۱ دوشنبه ۱ آذر	آقای دكتر هوشنك نهاوندی رئیس دانشگاه تهران	نقش دانشگاهها در تحولات اجتماعی	۶٫۳۰ تالار علم
۲ ـ دوشنبه ۸ آذر	آقای منوچهر نیكپور رئیس هیئت مدیره و مدیر عـامل سازمان بیمه های اجتماعی	تعمیم بیمه های اجتماعی در ایران	۶٫۳۰ تالار امیر كبیر
۳ ـ چهارشنبه ۱۷ آذر	آقای دكتر عبدالعلی جهان‌ـ شاهی رئیس بانك مركزی	رشد اقـتصاد و پـیشرفت تكنیك	۶٫۳۰ تالار پورداود
٤ ـ دوشنبه ۲۹ آذر	آقای دكتر حسین كاظم زاده وزیر علوم و آموزش عالی	آینده نگری در اموزش	۶٫۳۰ تالار علم

نیازمندیهای شما

آگهی تلفنی در صفحه نیازمندیها

باتلفن‌های:

۳۱۱۲۲۰
۳۱۱۲۲۴
۳۱۱۲۲۹
۳۱۱۲۳۱
۳۱۱۲۲۷
۳۱۱۲۳۰

قبول میشود

اثاثیه

خرید

بازرگانی فرش کیهان ۸۳۰۹۰۴ و ۸۲۳۷۷۶ خریدار نقدی همه رقم فرش کهنه و نو جهت صادرات روزولت میدان ۲۵ شهریور

فرش طوسی ۷۵۹۰۲۹ فرشهای کهنه‌ونوسنگین قیمت شما را جهت صادرات ازسایرین بهتر خریداری مینماید .

فروشگاه نادر ۳۵۲۳۶۶ فرشهای کهنه‌ونو یخچال تلویزیون، اجاق گازو کلیه لوازم برقی و مبلمان‌شما راتلفنی در منزل خریدار است .

فروشگاه‌فرش صمدتلفن ۴۹۹۸۵ خریدارهمه‌نوع فرشهای نو و کهنه و لوازم‌منزل‌و اشیاءقدیمی چلچراغ ، ظروف بلور و چینی‌ورشو

نمایشگاه گلشن ۶۲۱۴۲۱ همه نوع فرش های کهنه خریداریم و همه رقم فرش نو موجود میباشد فرش های کهنه بانو معاوضه میشود خیابان پهلوی بالای ایستگاه بیمه جنب بانک ملی یوسف‌آباد .

فروشگاه‌آستارا۶۶۴۰۲۱ خریدار یخچال برقی‌و نفتی تلویزیون کولرفرس و کلیه‌لوازم منزل بقیمت عادلانه شاه ٤ راه پیروز

فروشگاه آسیا۶۶۲۸۳۲ خریدار یخچال تلویزیون فرش و سایر لوام منزل بقیمت عادلانه‌خیابان‌شاه

فروشگاه ایران فرش تلفن ۷۷۴۹۷۲
کلیه لوازم منزل شما را بهر مبلغ باشد بیشتر از سایرین نقد خریداریم .

فروشگاه مشرق ۴۹۳۲۷ بهترین خریدار قالی ، قالیچه لوازم منزل یخچال نفتی

فرش‌خواجه‌نصیر
بهترین خریدار فرش کهنه و نو معاوضه جهت صادرات ۷۵۲۶۹۰

فرشهای کهنه رامتری ۳۰۰ تومان به بالا خریداریم فرش اعتماد مقابل سینما مولن‌روژ تلفن ۷۵۸۲۷۰

فروشگاه فرش تهران کالا خریدار انواع قالیهای نو و کهنه ولوازم منزل ۶۶۹۲۲۶

فروشگاه فرش شایان تلفن ۶۶۳۳۸۱ بهترین خریدارفرش‌ولوازم‌منزل

فروشگاه آرمان تلفن ۶۶۹۶۲۳ خرید یخچال برقی و نفتی و تلویزیون قالی قالیچه .

فرش رضوی ۸۲۵۸۰۰

فرش اردیبهشت تلفن ۶۶۸۱۶٤

فروشگاه بختیاری‌تلفن۷۵۹۳۲۹ بهترین خریدار کلیه لوازم منزل

خریدارفوری یخچال‌های نفتی تلفن ۴۹۳۹۳

فرش شمال (پیران‌عقل) ۷۵۷۹۳۹

فروش دست‌دوم

ماشین اطوکشی وکالسکه بچه آلمانی نو تلفن ۸۳۲۲۹٤
آ ـ ۲۵۲۸۹

بعلت مسافرت
وسیله زندگی و پوشاک بفروش میرسد امیرآبادمقابل دربغربی پارک فرح انتهای کوی فردوس کوچه مقدم شماره ۸
۱ـ۲ آ ـ ۹۰۱۰

لباسهای خارجی نو و دست دوم بعلت مسافرت فروخته میشود باغ‌صبا سلیم کاشی ۱۱ طبقه دوم تلفن ۷۵۷۰۶۳
۱ـ۲ آ ـ ۲۵۱۵۱

فروش‌دست‌اول

پرده‌کرکره
و کاغذ دیواری هومن با تخفیف بیشتر تلفن ۹۷۰۸۸۸

صنایع‌فلزی‌لطفی
سازنده‌وفروشنده انواع واقسام کابینت های آشپزخانه و لوازم‌دفتری و اداری و غیره خیابان سلطنت آباد بالاتر از تلفنخانه ضرابخانه تلفن ۷۷۲۹۲۵

فروش فرش نائین گل ابریشم اعلا ٤×٦ و سایر انواع ۸۲۵۸۰۰

تعدادی آبگرمکن برقی زیبامخصوص‌دستشوئی وپزشکان‌تلفن ۸۲۵۸۰۰

پرده‌کرکره
امریکائی با نصب فقط متر مربع۴۲ تومان تلفن ۹۵۱۲۲۱

مبل‌ودکوراسیون

پرده دوزی ارجمند ۳۱۷۳۷۰

پیراهن مبل : ۳۱۹۵۰۵
تعویض پارچه مبل: ۳۱۹۵۰۵
پرده‌دوزی شهرزاد۳۱۹۵۰۵

شستشوی مبل و فرش

شستشوی مبل فرش
کلین‌سرویس مهر مبتکروپیشرو نظافت مبل و فرش با دستگاه منحصر بفرد تلفن ۹۵۲۵٤۶

کارخانه قالیشوئی‌ادیب
بانضمام شستشوی مبلمان در جای خودتلفن ۹۵۶۵۶۵

آناهیتا سرویس
بزرگترین‌خوشکشوئی مبلمان فرش موکت کف پوش موزائیک با ۲۰٪تخفیفدر محل۷۹۵۳۰۷

کارخانه‌قالیشوئی

ماژیک

تلفن جاده کرج ۶۶۱۸۲۲ تلفن شعبه جمشیدآباد ۶۶۱۸۲۳ تلفن تهران‌نو ۷۹۸۸۱
آ ـ ۸۹۱ ۱

قالیشوئی فرخ
باسرویس منظم ۹۷۷۵۰۶

کارخانه‌قالی‌شوئی‌اطلس
باسابقه و مجهز ۹۵۲۵٤۶
آ ـ ۸۳۲۱

کارخانه قالیشوئی برف
سریع ومنظم۳۱۰۷۸۲

تعمیرات

تلویزیون

تعمیرگاه تلویزیون الکترون تلفن ۷۶۳۶۸۲
تعمیرگاه تلویزیونهای RCA شاوب‌لورنس فیلیپس سیرا تلفونکن وسایر مارکهاباسرویس مجهز سیار در شهر وشمیرانات

موسسه ایران تلویزیون
تعمیرگاه مجهز تلویزیون های اروپائی و آمریکائی

R.C.A., R.T.I.

شاوب لورس ، دمونت، کروندیک ، تلفونکن ، زیمنس فیلیپس وستینگهاوس باسرویس سیار وضمانت نامه‌کتبی تلفن ۷۶۰۷۶٤

تعمیرگاه مجازشماره۱۰
شاوب‌لورنس
سرویس سیار فوری عباس آباد سیمتری نظامی
تلفن ۷۶٤۲۵۱

SCHAUB-LORENZ

RCA RTI

تعمیرگاه مجاز شماره۲تلویزیون آر . تی . آی
تلفن ۹۶۲۳۸۸

RCA RTI

تعمیرگاه شماره یک R.T.I وشاوب‌لورنس مجهز به سرویس سیار تلفن ۷۷۱۹۷۷

تعمیرگاه ثابت
تعمیرتلویزیونهای R-C-A-R.T.I با تخفیف استثنائی .
تلفن ۶۶۹۱۷۰
۲٦ـ۱ آ ـ ۸۰۶۹

RTI تعمیرگاه مجاز تلویزیون آر.تی.آی RCA

نارمک فلکه پست و تلگراف تلفن : ۷۹۰۶۵۱
آ ـ ۷۷۷۵

شرکت‌مهندسین تلویزیون ایران
تعمیر تلویزیونهاو تقویت لامپ تصویر ۶۶۱۲۳٤

تلویزیون فوری در منزل تعمیر میشود ۹۶۰۵٤۶

یخچال

تعمیرگاه سید حسین ۸۸۲٤۳۸ تعمیرگاه هرنوع یخچال، کولر رختشوئی ، آبگرمکن بخاری ورنگ .
آ ـ ۸۶۳۱

تعمیرگاه یخچال فریجیدر اساس یدکی موجود است تلفن ۷۵۲۲۳۶
آ ـ ۸۶۳۸

کولر

روکش برزنتی کولرفوری تعمیرات و رنک بخاری آبگرمکن‌وشوفاژ۷۹۳۸۹۷

روکش کولر ۹۵۷۲۱۳

بخاری

تکنیسین آریا
تلفن ۷۶٤۶۰۸

سرویس آبگرمکن و بخاری کولر و روکش کولر رنک پخته بخاری

موسسه فنی کالج

نصب و سرویس‌شوفاژ آبگرمکن بخاری۷۵۹۷۵۷

سرویس بخاری‌آبگرمکن فوری ۹۵۷۲۱۳

سرویس‌مجاز شماره۱۱۳
ارج

نصب . رنگ و سرویس بخاری . کولر . آبگرمکن ، کانال‌کشی کولر در ساختمان و پخش قطعات یدکی جاده‌قدیم شمیران جنب شماره گذاری ـ تلفن ۷۵۵٤۷۵
آ ـ ۵۵۸۷۲

سرویس مجاز ۱۰۳
ارج

رنگ‌امیزی نصب. سرویس. تعمیر و پخش لوازم یدکی یخچال . کولر، بخاری و آبگرمکن
خیابان شاه چهارراه پیروز تلفن ٤۰۶۶٤

موسسه‌فنی **رحمتی**

شبانه روز در خدمت شماست سرویس شوفاژ کولر و تهویه حرارت مرکزی کانال کشی ساختمان دریچه تنظیم هواتلفن ۷۶۵۹۸۶

سرویس بخاری‌آبگرمکن شوفاژ ۷۹۶۱۰۳

شوفاژ

ترموکو
۶۶۵۲۹۶

سرویس ـ نصب‌وتعمیر شوفاژ ـ تهویه مطبوع

سرویس شوفاژ وازکن ۷۶۰۷۹۳

فروش اتومبیل

آلفارومئو ۲۶۰۰ برلینا
۱۹۶٤ نارنجی استریوکارتریج چهاردرب ۱۵ هزار تومان از صبح الی یک بعدازظهر ـ ۳۲۱۳۶۲ بعدازظهرها ازساعت ۳ به بعد ۶۳۲۳۱٤ یا۶۳۳۳۹۹
۱ـ۶ آ ـ ۸۹۲۰

اپل
مدل ۷۱
اپل مانتا به فروش میرسد تلفن ۹۵۹۶۷۸
آ ـ ۲٤۲۹۵

فروش اتومبیل

یک ژیان

مجانی

درمقابل هر صد دستگاه فروش

۹۵۹۷۱۵

ژیان ۵۰
نقد و اقساط
آماده برای تحویل
نمایشگاه اتومبیل امیر
میدان محمدرضاشاه
تلفنهای ۹۰ـ۹۵ ، ۹۵۹۶۶۶

کرایه

اتو لوکس
اتومبیلهای تشریفاتی با راننده برای داخل و خارج ازتهران میدان فردوسی تلفن ۸۲۱۲۷۰ و۸۲۶۶۰۵

M.A.S
ام . آ . اس
اتوبوس ومینی بوس دربست
۹۷۰۸۱٤
۹۷۸۸۱۵

کاج بار
بارکش شهر وحومه
۶۶۱۱۱۱
٤۱۱۱۱

جر ثقیل بابك آیزنهاور تلفن۹۷۸۰۸۰ و۹۵۹۵۸۸

اتوبار فرح شمالی
شهر و حومه و شهرستانها
۷۶۵۲۳۵
۷۵۱۲۷۸

ماشین آلات

بفروش‌میرسد

یکدستگاه مولد برق۲۰۰کیلواتی باتابلو اتوماتیک موتوردویستو هشت‌سیلندر۳۱۰اسب‌کوپلەشده فابریکی روی شاسی فولادی حاضر بکار درتهران بفروش میرسد خواستاران با تلفن ـ ۹۵۲۵۸۱ تماس بگیرند .
۱ـ۵ آ ـ ۲۵۰۲۵

طالبین تعمیرگاه ماشین آلات سنگین وانبار کالای تجارتی بهراندازه موجود کیلومتر۶جاده ساوه تلفن۹۵۱۹۳۷ـ۹۵۵۲۵۰
۱ـ۳ آ ـ ۲۵۰۵۷

سازمان فنی

بازیل

باتجهیزات‌کامل‌تراش‌آماده‌انجام ساخت ماشین‌آلات صنعتی و کارهای سری‌سازی است . ۵۳۰۹٤۷ و۵۳٤۵۹۲
آ ـ ۸۷۲۰

سفارشات پرسکاری
هیدرولیک تا ۲۰۰ تن فشار پذیرفته میشود تلفن ۹۵۵۹٤۱
۱ـ۲ آ ـ ۹۰۰۷

املاک ومستغلات

فروش

معاملات تهران پارس نارمك وپول ـ امینی ۷۹۰۰۹۰
آ ـ ۷۶۸۸

خانه فروشی

خانه سه طبقه کوچك
۲۰۶ متر هرطبقه سه اطاق و لوازمات بامستاجر و ماهی دو هزار تومان اجاره نزدیک چهارراه بهرامی بقیمت ۲۲۰ هزار تومان رجوع فرمائید ۳۱۹۷۸٤ به : بنگاه کوشان

درخیابان تهران‌نو سه راه سی متری نارمک خیابان ۱۷ بن‌بست حافظ پلاک۱۵ر۱ دارای دواطاقو ۱۱۵ متر زمین تلفن آب وبرق و سرویس‌کامل وحمام قیمت ۶۰ هزار تومان بفروش میرسد لطفا با تلفن ـ ۷۹٤۲٤۹ تماس گرفته شود .
آ ـ ۸۸۶۱

۳ خانه بفروش میرسد
آیزنهاور وچهل‌متری نواب‌خانه نوساز شخصی شمالی دونبش ۳ طبقه مستقل و شمالی غیر مستقل قیمت از ۱۷۰هزارتومان الی ۳۰۰ هزار تومان تلفن ـ ۹۵۵۸۱۹
آ ـ ۲۵۱۷۹

خانه شخصی‌سازبمساحت۴۴۰ متر ۲ نبش با ۶۰۰متززیربنا ۲ طبقه مجزاهر طبقه‌دارای٤اطاق خواب و سرویس کامل وسالن بزرگ با آب و برق و تلفن و شوفاژ روشن و کولرجداگانه و اطاق و سرویس‌خدمتکارواقع در خیابان هدایت‌دروس‌بفروش میرسد تلفن ۸۶۶۰٤۵ نجفی .
۱ـ۲ آ ـ ۹۰۳۱

منزل شخصی‌ساز ۱۱۰ متر زمین دارای ۷ اطاق تمیزشمالی ماشین‌رو قیمت ۱۳۰ هزارتومان بفروش میرسد خیابان‌ایران‌مهر خیابان ابوحسین بتلفن۸۲۷۶۲۱ مراجعه شود .
۱ـ۱۰ آ ـ ۹۰۲۵

سه‌طبقه‌فروشی‌بمناسبت مسافرت مالک
بنای تازەساز پنجساله جنوبی نزدیک خیابان سفارت فرانسه بمساحت ۲۰٤ متر زمین‌هرطبقه چهار اطاق وهال ولوازم‌بیستو چهارهزارتومان درسال اجاره میدهدودویست‌وچهل‌هزارتومان میفروشیم رجوع فرمائید ـ ۳۱۹۷۸٤ به : بنگاه کوشان.
آ ـ ۶۲۱۸٤

منزلی شخصی ساز
۲۲۰ متر سه طبقه با سرویس کامل آب و برق و تلفن وگاراژ در مجیدیه ۱۶ متری دوم‌بقیمت ۳۰۰ هزار تومان‌تلفن۷۷۳۶۹۵
۱ـ۶ آ ـ ۸۹۳۰

دو طبقه مجزا
صددرصد مهندسی‌ساز بهترین نقطه پهلوی جنب هتل ونك
بمساحت ۵۵۰متر۳۹ × ۱٤ هر طبقه ۶ اطاق هال وکلیه لوازم با شوفاژ سانترال‌وکولر در نقشه‌ای بسیار زیبا ومدرن بامصالحی‌عالی‌بگواهی‌خودشما
سازمان املاك شایسته
تلفن های ۶۲۵۷٤۱ و ۶۲۷۲۵۷
۱ـ۶ آ ـ ۸۹۱۷

تهران‌نو اول فرح آباد مستغلات سیصد متری دونبش شخصی‌ساز دو طبقه هر طبقه ۵ اطاق باسرویس مجزا و زیرزمین نقد و معاوضه بفروش میرسد تلفن ۶۲۷۰۶۱
۱ـ۲ آ ـ ۸۹۷٤

آپارتمان فروش تخلیه
یك باب آپارتمان حدود خیابان فرح جنوبی شامل ۵ باب مغازه در اجاره و۲دستگاه آپارتمان چهار اطاقی با هال ولوازم و بهار خواب برق و تلفن آب تخلیه به فروش میرسد تلفن ۷۶۳۳۲۶
۱ـ۳ آ ـ ۸۹۸۱

آپارتمان‌های بسیار لوکس
فروشی در کیشا موجوداست ۶۳۸٤۹۹
۱ـ۷ آ ـ ۸۹۳۹

آپارتمان فروشی‌در سویس
آپارتمان‌های فروشی درنزدیکی « گشتاد » (GSTAAD) کمیکی از مشهورترین نقاط جهان برای ورزش های تابستانی و زمستانی است بمبلغ ۸۸۰۰۰ فرانک سویس ببالا به فروش میرسد . خرید این آپارتمان فرصتی است برای یک سرمایه گذاری پردرآمد وعالی . لطفا به آدرس زیر مراجعه فرمائید:
GRIMMOB S.A., 3
Ave Florimont
CH 1006, Lausanne,
Switzerland
آ ـ ۶۲۱۲۸

ویلائی نوساز وشخصی ساز
بمساحت ۲۰۰۰ متر مربع با تهویه مطبوع واستخر دردروس بفروش میرسد طالبین به تلفن ۸۳۳۹۱۰ تماس بگیرند .
آ ـ ۸۷۸۵

باغ فروشی
باغی بمساحت ۲۰۰۰ متردر شمیران میوه و چمن با تلفن استخر و چاه عمیق بفروش یا معاوضه میشود فرمانیه کوچه چارپایان پلاک ۷٤ تلفن ـ ۸۷۲۳۹۰
آ ـ ۹۰۳۲

زمین فروشی

کرج

زیبادشت

در تامین مسکن
زیبائی پائیز زیبا دشت‌کمتر از شکوفه‌های بهاریش نیست‌برای انتخاب یکقطعه باغ محصور به مساحتهای مختلف جهت مسکن از زیبادشت دیدن فرمائید . تلفن ۵۳۹۹۸۹ ـ ۲۳۷۰۰ بعد از ظهر ٤٤۳۱۱
نشانی : اتوبان رادادامه‌داده خروجی جاده شاهدشت۹کیلو متر بطرف جنوب.

زیبادشت

یکقطعه زمین در داودیه دو نبش شمالی ۵۷۰متر بفروش‌میرسد ۷۶۵۱٤۹

فروش زمین ساختمانی
بقطعات کوچك و بزرك‌از ۱۰۰ متری تایك میلیون متر حاج خداداد تلفن ۷۵۷۷۱۶

زمین دوبر ۲۳ × ۱۵کوچه‌ها ۱۲ متری واقع دربهترین نقطه کاظم‌آباد متر ۱۹۰ تومان تلفن ٤۸۰٤۹
آ ـ ۲۵۲۶۹

زمین فروشی
۴۷۰متر در خیابان ۱۲ متری نزدیک خیابان بهار وامجدیه‌با بنای کلنگی آب و برق رجوع فرمائید ۳۱۹۷۸٤ به : بنگاه کوشان
آ ـ ۶۱۹۸۸

زمین فروشی در پسیان
۳۶ ×۱۸ جنوبی با اجازه ساختمان هر مترمربع سیصد و پنجاه تومان بدون واسطه تلفن ۹۵۲۵۲۱
۱ـ۳ آ ـ ۹۰۳۶

بازدید

شما

با سرویس مجانی ما ازمنطقه مشهور

ملاردویلا

واقع‌در بین شاهراههای تهران کرج

باتوجه

ودقت

در پیشرفت سریع و خانه‌سازی در این محل همراه با تاسیسات استثنائی که مطابق آخرین اسلوب شهر سازی بعمل آمده مرغوبیت ، برتری و آینده‌درخشان این‌منطقه را بشما ثابت خواهد کرد .

ببینید و بسنجید ومقایسه نمید

بهترین محل جهت احداث خانه و آسانترین راه برای تامین آتیه شما با قیمت ارزان و شرایط سهل نقد و اقساط

نماینده انحصاری فروش زمینهای منطقه ملاردویلا
سازمان املاك شایسته
تلفنهای ۶۲۷۲۵۷ و ۶۲۵۷٤۱
نشانی : از پهلوی اول خیابان آریامهر میدان‌آریامهرـ سازمان املاك شایسته .

ویلادشت

آسایش

شمارا در منطقه ییلاقی

ملارد

تضمین میکنیم و نمونه بارز این مدعاهمان‌استقبال‌شماخریداران عزیز میباشد چون اراضی

ویلادشت

با امکانات وسیع(زمین‌مرغوب آب فراوان، خیابانهای‌آسفالته، باغات مشجر و هوای سالم در فاصله‌ای حداقل تا تهران‌نسبت باراضی مشابه با قیمت‌مناسب

نقد و اقساط

درخت مورد نیاز جهت احداث باغ وویلا مجانا در اختیار خریداران محترم اراضی

ویلادشت

گذارده خواهد شد .
جهت بازدید و مقایسه‌ویلادشت با اراضی مشابه سرویسهای مجانی ما هرروز از دفترمرکزی حرکت مینماید . دفتر مرکزی اراضی ویلا دشت خیابان آیزنهاور مقابل خیابان کاوه پلاک ۱۶۳
تلفن ۶۶۲۵۶۷
آ ـ ۹۰۳۰

فروش سرقفلی

دبیرستان واگذاری
واگذاری‌دبیرستان یك‌دبیرستان دوره کامل پسرانه به علت مسافرت به خارج واگذارمیشود تلفن ۹۶۰۲۹۶

سرقفلی مغازه دو طبقه با انباری در بهترین نقطه بهجت آبادجنب‌بانگ صادرات بفروش میرسد بتلفن ۸۲۷۶۲۱ مراجعه شود .
۱ـ۱۰ آ ـ ۹۰۲۶

شرکتی در حال بهره برداری بعلت مسافرت به‌اروپا با درآمد حداقل ماهیانه در ماه ده هزار تومان حدود ۲۰۰ هزار تومان بفروش میرسد تلفن ۳۱۱۱۸٤

اجاره‌داده‌میشود

آپارتمان اجاره
فرح چهارراه تخت طاوس آپارتمانی ٤ اطاقه باشوفاژکولر تلفن جهت محل کار اجاره داده میشود تلفن ۶۲۶٤۱۶
۱ـ۲ آ ـ ۸۹۷۳

اجاره
یك آپارتمان فوقانی طبقه دوم دارای مهمانخانه . نهار خوری سه اطاق‌خواب باشوفاژ وکولر و تلفن واقع در خیابان سلطنت‌آباددو راهی‌سلطنت‌آباد اختیاریه ماهی ۱۵۰۰ تومان . با تلفن های ۷۷۰۵۵۰ و ۷۷۰۵۰۱ مکالمه فرمایند .
۱ـ۳ آ ـ ۶۱۹۶۶

۱۵۰۰ دستگاه

آپارتمان ـ خانه ـ ویلا جهت اجاره موجود است دفتر: آریامهر روبروی سازمان آب ساختمان دکتر عمید طبقه چهارم (رضا) تلفن ۶۳۵۵۶۱
۱ـ۳ آ ـ ۸۶۶۲

قابل توجه
موسسات دولتی ـ بنگاههای ملی ـ درمانگاهها ـ آموزشگاهها وخانه‌داران دوازده دستگاه آپارتمان مجهز و مدرن هرکدام ۳ اطاق و یک هال با سرویس کامل واقع در خیابان دماوند (خیابان تهران‌نو) ایستگاه‌دفتر جنب نمایشگاه واداره فروش آزمایش یکجا ویا مجزاباجاره واگذار میشود . طالبین به تلفنهای ۵۳۲۸۰۵ و ۵۳۲۳۷۸ مراجعه فرمائید .
آ ـ ۲٤۲٤۳ ۱ـ۵

آپارتمان شش اطاقه باهال سرویس آسانسور شوفاژ با تلفن اختصاصی مناسب‌شرکت های تجاری خیابان ویلا جنب هواپیمائی‌روبروی‌خیابان‌دامغان شماره ٤۸
آ ـ ۹۰۰۶ ۱ـ٤

آپارتمان ٤ اطاق ببالا ومنزل دربست اجاره داده میشود ـ ۸۲۶۳۳۷
۱ـ۳ آ ـ ۹۰۱۲

قابل توجه اطباء محترم‌و موسسات مختلف
چند دستگاه آپارتمان نوساز و نبش ومدرن با موقعیت عالی مجهز به شوفاژ کولر تلفن و آسانسور واقع در خیابان قدیم شمیران شهناز پنجم ساختمان کوروش که از هرنظربرای‌محل کار مناسب میباشد اجاره داده میشود طالبین میتوانندبه‌تلفنهای ۷۵۳۹۵۸ و ۷۵۵۰۸٤ یا محل مراجعه نمائید .
۱ـ۱۰ آ ـ ۹۰۳۵

اطاق اجاره
دوباب اطاق بطور جداگانه در محیطی تجردی به مجرد اجاره داده میشود بعدازظهرها شب تلفن ٤۷۶۹۷
آ ـ ۹۰۳۳

نیازمندیهای اجاره

سازمان نیازمندیهای خارجیان
خانه‌شمارااجاره‌میدهد ۸۳۳۹۳۹

در شمال شهر
ویلا و آپارتمان اجاره‌نیازمندیم ۷۶٤۹۷۳
۱ـ۱۰ آ ـ ۸۷۱۱

تهیه مسکن تلفن ۷۷۳۲۸۵
مرکزاجاره ویلا وآپارتمان

آپارتمان ۲و۳ اطاقه‌نیازمندیم ۷۵۹۶۱۳

آپارتمان۲ و۳ اطاقه‌نیازمندیم ۸۳۸۸۷۱
آ ـ ۸ ۵۷۸

موسسه نیازمندیهای هیلتون اجاره به خارجیان ۸۳٤۶۳۷
آ ـ ۸۸٤۸۱

بنگاههای معاملات املاک

خریدوفروش زمین،خانه
مستغلات شهر و شمیرانات ۸۳۳۳۰۲ ۸۳۳۳۰۱

زمینهای یافت‌آباد را خریداریم و فروشنده‌ایم ۹۶۳٤۳۲

بورس املاك شمیران دفتر براتی باغ فردوس ۸۷۲۵۷۵

اراضی گیشا ام‌سی وزمینهای اراضی‌طرشت شمال دانشگاه آریامهر خریدار وفروشنده‌ایم . ۹۷۱۷۱۷

(دفتر ۲٦)
برای اجاره و خرید و فروش خانه . زمین . مستغلات وتهیه پول با مامشورت فرمائید
شاهرضا مقابل کوچه فتوحی ساختمان معنوی طبقه سوم تلفن ۳۱۱۸۳۶
آ ـ ۸۹۱۲

کارخانه و انبار خریدار و فروشنده‌ایم ۹۵۲۰٤۵

خریداری‌میشود

زمینهای افسریه خریداریم ۷۹۱۳۵۹

در شمال شهر
چند دستگاه ساختمان۱۰۰ الی ۱۵۰ هزار تومان خریداریم ۷۶۱۷٤۷

زمین حدود ۱۰ هزار متر محدوده صنعتی در شرق تهران خریداریم تلفن ۷۹۱٤۰۹
آ ـ ۸۷۵۶

خرید افسریه ۷۹۳۳٤۶

زمینهای کیشارا خریداریم. ۶۳۸٤۹۹
۱ـ۷ آ ـ ۸۹۳۸

زمینهای زعفرانیه‌دره قشلاق مکانیر سعادت‌آباد فرحزاد خریداریم‌بازرگانی‌جلالی‌خیابان پهلوی تلفنهای ۶۲۶٤۱۱ با ۶۲٤۱۹۳

اراضی تهران‌پارس و سازمان چای‌خریداریم موسسه ایران زمین ۷۸٤۸۵

خریدار زمین تهران‌پارس ۷۸۱۹۲۶

اراضی تهران بریم ام. ام. سی. ام آر. اس طرشت خریداریم٤٤۱٤۱

زمین شما را باقساط
می سازیم و نقشه طرح نظارت آنرا نیز مجانا انجام میدهیم بتلفن ۷۶٤۸۸۰ مراجعه شود .
۱ـ۷ آ ـ ۸۹۵٤

برای‌ساختمان‌شما

ویترای ونیز
نقاشی‌رنگی‌روی شیشه زیبا و ارزان ۸۲۷٤۰۸

تلفن ۷۸۱۹۷۷
کاغذ دیواری باقساط
پرده کرکره باقساط
کفپوش باقساط
نقاشی ساختمان باقساط
۷۷۵۷۲٤

۷۷۵۷۷۱

تعمیرات ساختمان ۹۵۳۵۰٤
۱ـ۲۵ آ ـ ۷۸۲۳

کاشی

سرامیک
تهران نقش

سازنده مرغوبترین سرامیك با فرم و رنگهای مختلف خیابان حضرت عبدالعظیم خیابان فرح‌آباد سرای حاج حسنعلی تلفن ۲۷۱۶٤

MISCHLER
میشلر
سرماگرما ونور از کرکره چوبی میشلر عبور میکند پرده چوبی میشلر در عین زیبائی درمقابل‌سرقت‌مقاوم بوده وبصورت‌حفاظ قفل خواهد شد .

BW
پارکت
فرش‌چوبی‌ایران‌بساختمان شما جلوه خاصی‌می‌بخشد روی‌پارکت BW آتش‌سیگار جوهر اسید و سایر مواد شیمیائی اثرندارد‌نمایشگاه پارکت BW کرکره میشلر خیابان شاهرضا کوچه فتوحی تلفنهای ۸۲۹۳۹۰و ۸۲۹۵۹۶ و ۸۲٤۳۰۷

لوله بازکنی
مرکز‌شمیرانات۸۷۰۶۱۹

لوله بازکنی فاضل آب
۸۲۷٤۰۸

دکوراسیون بهرام
پرده پارچه کاغذ دیواری پرده کرکره‌کفپوش‌باقساط۳۷۵۶۸۰
آ ـ ۸۸٤۸

واتر رام
موسسه لوله‌بازکنی در ایران تلفن ۸۳۲۰۱۰

لوله بازکنی فاضل آب
سرویس منظم مسعود
بلوارتلفن ۶۶٤٤۸۵

لوله بازکنی فاضل آب
قدیمی تلفن ۹۵۵۱۱۶

لطفا درموقع خرید به مارک بکد روی کلیه دستگاه توجه فرمائید .

B.K.D
بکد
دربازکن برقی
قیمت یکدستگاه کامل **۲۵۰** تومان
بدون پیش قسط به اقساط ماهیانه **۵۰** تومان بپردازید
بوسیله تلفن سفارش دهید دستگاه درمدت ٤ ساعت نصب وتحویل میشود .
شرکت بکد الکتریک تلفنهای ۷۷۲۰۰۸ـ۶۲٤٤۱٤
فروش درکلیه فروشگاههای لوازم برق والکتریکی ها
برای اخذ نمایندگی فروش باتلفن شرکت تماس بگیرید

رستوران‌ریورساید
سالمترین محلی است‌که باغذای عالی برای‌تفریح خانواده‌ها و کودکان شما وجود دارد .
رستوران ریورساید پل جاجرود

کاروان حج متقیان

براهنمائی حاجی مهدی ابوالقاسم رسولی دفتر کاروان سرچشمه جنب بانك عمران آماده عقد قرارداد میباشد

تلفن‌دفتر۳۱۷۰۲۶ منزل ۷۹۲۳۰٤

گوشت
شیر ـ تخم مرغ
بیشتر با
ملاس کارخانه قند کرج
برای رفاه حال دامداران و مرغداران محترم
ملاس بشکه شده
موجود گردیده از موقعیت
استفاده فرمائید

فروش سرامیک
قابل توجه
فروشگاههای بزرك ـ موسسات ـ شرکتهای ساختمانی ـ آقایان مهندسین و معماران
سرامیك بی نظیر ، زیبا ، بادوام و شیك‌ترین سرامیك نقشه های ساخت کارخانه معظم ژاپن که شهرت جهانی دارد وارد گردیدلطفا به‌نشانی زیر مراجعه‌فرمائید.
خیابان بوذرجمهری ـ سرای‌اقبال ـ اطاق۳۶تلفن: ۵۳۸۲٤۹ ـ خیابان فرح شمالی فروشگاه ایران دکور، تلفن ۷۷۱۰۳۶

نیازمندیهای شما

اگهی تلفنی در صفحه نیازمندیها
باتلفن‌های: ۳۱۱۲۲۴ ۳۱۱۲۲۹ ۳۱۱۲۳۰ ۳۱۱۲۳۱ ۳۱۱۲۲۷ ۳۱۱۲۲۰ قبول میشود

رفع گرفتگی لوله سیاه خانان در ۲ دقیقه با سازمان تراکم تلفن ۸۸۱۶۸۱

لوله بازکنی فاضل آب
۶۶۴۶۳۵ مقدم ۶۶۵۲۷۴

دفتر فنی قهرمانی
لوله‌کشی شوفاژ فاضل ابب‌ازکنی با تراکم هوا ۷۷۵۰۳۷
۱ـ۵ آ ـ ۸۹۷۷

رفع گرفتگی بر نوع لوله ساختمان
بادستگاه تراکم هوا ـ تلفن ۷۸۷۲۷

دفتر نقاشی ساختمان خوش‌رنگ
نقدو اقساط تلفن ـ ۹۵۸۶۵۲

لوله بازکنی
لوله بازکنی فاضل‌آب و
تعمیرات ۳۰۰۰۳

تخلیه چاه و مخازن
۸۳۲۰۱۰

لوله بازکنی فاضل آب
بادستگاه تراکم هوا
تلفن جدید سازمان رفاه
۸۲۲۲۸۶

معاملات پول

پول‌موجود
وام اقساطی
در مقابل
خانه و تومبیل و تلفن بمدت دلخواه وباشرایط سهل فورا داده میشود
تلفن ۴۹۰۵۰
۱ـ۱۰ آـ ۸۵۹۴

۲۰۰۰۰۰ تومان
پول شرطی موجود است تلفن ۷۶۵۷۴۵
آ ـ ۸۹۸۸

پول شرطی یک میلیون ریال ببالا موجود است ۶۶۷۳۴۳

پول درمقابل بیع شمال شهر وشمیرانات موجود است تلفن ۳۱۹۰۶۷ و ۳۱۶۸۸۵ مراجعه شود

فلک وام میدهد
درمقابل بیع ارزنده فوری وام میدهد تلفن ۷۶۵۷۴۵

وام در مقابل
مازاد قبوض فرش بانککار‌گشائی و ماشین تلفن ۴۵۱۶۸

وام‌ارزان
با اتومبیل و تلفن و شرایط قابل اعتماد تلفن ۴۲۹۷۶

وام ارزان

در مقابل تلفن واتومبیل و خانه وام باارزانترین بهره فورا داده میشود.
تلفن ۴۹۰۵۰
آدرس ـ خیابان حافظ جنب پارک هتل پلاک ۱۹۴ موسسه تعاون
۱ـ۱۰ آـ ۸۵۹۶

وام فوری در مقابل اتومبیل و تلفن ۶۶۶۶۶۵

پول تومانی دوشاهی همیشه موجود ۸۲۸۰۹۰

خانه پول ـ فرح شمالی
مرکز معاملات پول تهران ۷۷۱۳۸۸

پول صدی ده ۶۶۳۷۲۸

پول ۵ر۱شاهی ۶۲۴۸۷۳

پول باسود بانکی ۴۸۴۶۳

از یکمیلیون ریال ببالا موجود پاکپور ۶۶۶۲۶۳

پول درمقابل وثیقه ملکی شهر و شمیرانات ۸۲۲۶۵۹
۱ـ۵ آ ـ ۸۷۴۳

پول باسودبانکی ۸۳۷۶۸۴
۱ـ۲۵ آ ـ ۸۷۴۴

پول همیشه موجوداست
تلفن ۷۶۴۷۵۵ نجم‌ابادی
آ ـ ۸۸۳۴

پول شرطی یک میلیون
ریال به بالا موجود درمقابل سند داده میشود ۸۲۶۹۵۶ ـ ۸۲۶۹۵۷
آ ـ ۸۷۹۳

پول موجود ۳۰۲۴۱۵
۱ـ۳ آ ـ ۲۵۲۹۱

موردنیاز

پول شرطی بیواسطه نیازمندیم. تلفن ۴۹۰۵۰
۱ـ۱۰ آـ ۸۵۹۵

پول‌شرطی ۱۵٪ نیازمندیم ۴۰۸۲۹

پول شرطی نیازمندیم ۶۶۷۳۴۳

پول نیازمندیم ۸۲۶۲۳۰

پول شرطی نیازمندیم ۶۲۰۴۹۲

پول نیازمندیم ۶۲۳۶۶۹

پول جهت معاملات سودمند
۲۷۹۴۳

پول بدون واسطه جهت دادن وام اقساطی نیازمندیم.
۶۶۱۴۸۰
۱ـ۱ آـ ۸۶۶۰

پول بیواسطه نیازمندیم ۶۶۴۶۱۸

پول نیازمندیم
بدون واسطه بابهره ارزنده در مقابل مبیع و تضمین پرداخت تلفن ۷۷۴۸۹۷ ۳ تا ۵ر۶
۱ـ۳ آ ـ ۹۰۲۴

قبوض

موسسه نک
قبوض فرش ـ طلا و جواهر بانک کارگشائی را فورا بقیمت عالی خریداراست خیابان شاه بالاتر از سینما نیاگارا طبقه‌دوم تلفن ۴۵۱۶۸

آژانس ۱۱۱
فرش کهنه و نو صادراتی قبوض بانک کارگشائی را خریداری مینماید بهارستان جنب قنادی باس‌تلفن ۳۹۱۵۰۰

فرش پارسا
خریدار قبوض بانک کارگشائی بقیمت عادله چهارراه گمرک شاهپور نبش کوچه باغ وزیردفتر
تلفن ۵۳۰۱۸۰و۵۳۷۰۶۰

قبض ۷ ساله عباس‌اباد و اصلاحات ارضی‌واوراق بهادار بواسطه خریدار ـ پاکپور تلفن ۶۶۲۶۳ و ۶۶۴۶۱۸
۱ـ۲۵ آ ـ ۸۶۴۶

اوراق قرضه ۷ ساله خریداریم تلفن ۸۳۷۶۸۴

اوراق قرضه ۷ ساله خریداریم تلفن ۶۲۰۴۹۲

اوراق قرضه ۷ ساله عباس‌اباد را خریداریم تلفن ۷۶۱۵۵۸

معاملات تلفن

خرید و فروش هرنوع شماره تلفن ۸۲۰۸۴۱

استخدام

عده‌ای خواننده و نوازنده اماتور پذیرفته میشوند بین سه‌راه شاه و چهارراه کاخ ساختمان بانک سپه طبقه اول کانون هنرمندان
۱ـ۶ آ ـ ۸۴۲۷

میهن گاز
استخدام میکند
بچند نفر کارگر درجه یک‌ورق کار نیازمنداست نشانی جاده ساوه کیلو متردو شهر ولیعهد تلفن ۹۵۰۴۷۶

آگهی استخدام
سازمان آب منطقه‌ای تهران یک نفرتندنویس زبان انگلیسی (شورت هند) بطور پیمانی از طریق مصاحبه استخدام مینماید.
از داوطلبان واجد شرایط خواهشمند است در یکی از ساعات اداری بقسمت کارگزینی سازمان واقع در بولوار الیزابت دوم خیابان‌فرح مراجعه نمایند.
سازمان آب منطقه‌ای تهران «شرکت سهامی»

فروشنده سیار
جهت توزیع محصولات غذائی در تهران و شهرستانهاباحداقل ۲۵ سال سن وداشتن تضمین که سابقه کار داشته باشند نیازمندیم تلفن ۳۵۵۰۶۷
۱ـ۳ آ ـ ۸۹۹۴

یک خانواده ایرانی مقیم هامبورک بیکنفر بانوی مجرب در امور خانه‌وبچه‌داری‌نیازمند است تلفن ۷۷۱۶۶۲
۱ـ۲ آ ـ ۲۵۱۲۹

استخدام

۲۵ نفر برای کار رادیو تلویزیون نقشه کشی برق و فشار قوی و ۲۰ نفر ماشین نویس پس ازیکدوره اموزش فشرده استخدام میشود

کار واموزش
پهلوی نبش بهرامی موقانی فروشگاه خردسالان ۴۹۴۹۴
آ ـ ۸۷۷۱

استخدام
حسابدار برای‌کارگاه‌ساختمانی خارج از تهران استخدام‌میشود لطفا با تلفنهای ۶۲۳۲۸۴ و ۶۲۹۶۴۳ تماس حاصل شود
۱ـ۴ آ ـ ۶۱۶۴۴

یک پرستار باتجربه‌برای نگهداری یک بچه نوزاد مورد نیاز است تلفن ۷۷۱۳۹۹

به چند نفر کارگر درب وپنجره ساز نیازمندیم. تلفن ۷۹۳۶۱۷

انتخاب مشاور
از افرادیکه طالب شغلی آبرومندودرآمدی‌سرشار با حداقل یکصد هزار ریال در ماه میباشد در صورتیکه واجد شرایط زیر هستند بما مراجعه فرمایند
۱ـ خوش‌پوش ـ پرانرژی‌ـ اجتماعی
۲ـ سن سی ببالا.
۳ـ تحصیلات عالی حداقل دیپلم.
نشانی ـ چهارراه روزولت تخت جمشید ـ جنب هتل سمیرامیس ـ انتهای کوچه هدایت شماره ۸۳.
۱ـ۳ آ ـ ۸۹۶۱

آژانس اتومبیل کرایه دلیجان بتعدادی راننده پایه‌دوم‌شخصی نیازمنداست امیرآباد نرسیده به چهارراه نصرت تلفن ۶۶۲۵۹۲
۱ـ۳ آ ـ ۸۹۵۶

بدوشیزه یا بانوئی‌جهت صندوقداری با سپردن ده هزار تومان وجه نقد مورد نیاز است بتلفن ۳۵۲۶۵۹ مراجعه شود

چند نفر مرد کارياب جهت شوفاژ و تهویه نیازمندیم تلفن ۷۵۳۷۲۶ شرکت مهندسی کالدو

یک خانواده چهارنفری(زن شوهر و دوبچه) بیکنفرکارگرزن آشنا به آشپزی وبچه‌داری‌سن بالای چهل وپنج سال نیازمند است تلفن ۸۷۱۵۲۳ از ۸ صبح الی ۸ بعدازظهر
۱ـ۲ آ ـ ۹۰۲۹

بیکنفر کارگر عکاس که‌آشنائی‌بکارهای‌عکاسی‌داشته باشد فورا نیازمندیم تلفن ـ ۷۷۵۰۰۶
آ ـ ۹۰۱۵

گالری‌بستو استخدام میکند
به یکنفردوشیزه‌جهت‌فروشندگی درگالری با حداکثر حقوق ده هزار ریال نیازمندیم کسانیکه طراحی بدانند حق تقدم‌خواهند داشت، دانستن زبان انگلیسی از شرایط استخدام است.
نشانی‌عباس‌آبادخیابان‌تلویزیون روبروی انجمن ایران وآمریکا گالری بستو
۱ـ۲ آ ـ ۹۰۰۸

یک موسسه بزرگ تولیدی
به یکنفر دوشیزه سکرتر که به زبان انگلیسی یا فرانسه‌آشنائی داشته باشد و بتواند به خارج از ایران مسافرت کند احتیاج دارد. متقاضیان میتوانند روز های چهارشنبه و پنجشنبه‌دهم ویازدهم آذرماه از ساعت ۹ صبح الی ۷ بعد ازظهربه‌آدرس خیابان نادرشاه ساختمان‌ایرانا مراجعه نمایند. تلفن ۸۲۸۱۵۷
آ ـ ۶۲۲۲۰

بدوشیزه چرخکار و مونتاژکار نیازمندیم جمشیدآباد جنوبی مقابل هتل پاسارگاد و دبستان الفبا کوچه فریدپلاک۳۵مراجعه بعد ازظهرها از ساعت ۳بهبعد
۱ـ۳ آ ـ ۸۹۶۳

High caliber full time Farsi/English/Farsi translator self correspondent required by large industrial company. Only those fully experienced in commercial correspondence need apply. Please call 305445-49 Ext. 211.

دوشیزه یابانو فوق دیپلم فول تایم‌استخدام میشود باتلفن ۸۳۷۰۰۲ تماس بگیرید.

برای شرکت یاکار
دریک آرایشگاه مدرن بخانم یا آقای متخصص آرایش نیازمندیم.
از ساعت ۷ بعداز ظهر به‌تلفن ۷۶۱۶۴۶ مراجعه فرمایند.
آـ ۸۹۷۹

استخدام نامه رسان
یک موسسه بزرگ، برای نامه‌رسانی وامورداخلی وانجام خدمات و سفارشات خود، به چند نفر مرد جوان باشرایط زیر نیازمند است:
۱ـ حداکثر سن ۳۰ سال
۲ ـ انجام خدمت نظام وظیفه
۳ـ داشتن کارنامه قبولی سوم متوسطه
۴ـ داشتن گواهی نامه رانندگی موتورسیکلت
۵ـ برخورداری از صحت و سلامت مزاج
حائزین شرایط میتوانند حداکثر تا روزپانزدهم آذرماه جاری مشخصات کامل وآدرس دقیق خود را همراه یک‌قطعه ازتازه‌ترین عکس خود، به راهنمای ۹۵۶ روزنامه‌اطلاعات ارسال دارند.
آـ ۶۱۸۲۲ ۱ـ۲

استخدام
یکنفر دوشیزه یا بانوی منشی استخدام میشود. خیابان شاه مقابل سینما نیاگارا ساختمان بیوک یزدی طبقه سوم شرکت ایسافو.
۱ـ۲ آ ـ ۹۰۰۰

شرکت سهامی صنعتی پارس وابسته به گروه صنعتی مینو
به چند نفر بکنیسین برق با شرایط زیر احتیاج دارد.
۱ـ حداکثر سن ۳۰ سال
۲ـ حداقل تحصیلات ششم ابتدائی
۳ـ داشتن‌برگ خاتمه‌خدمت یامعافی دائم غیر پزشکی
۴ـ داشتن حداقل سه سال سابقه کار در رشته برق
داوطلبان میتوانند برای انجام مصاحبه همه روزه از ساعت ۱۰ صبح الی ۱۲ به
کارخانه مینو
واقع در کیلومتر ۱۴ جاده شمالی کرج مراجعه نمایند.
۱ـ۲ آ ـ ۶۱۸۳۰

کارگر بسته‌بند
به تعدادی ۵۰ نفر کارگر دوشیزه یابانوبسته‌بند نیازمندیم سن کمتر از۲۵ سال تهران‌نو: پشت پمپ بنزین قاسم‌آبادپلاک ۶۸ کارخانه کاغذکو تلفن ۷۹۱۷۹۰
۱ـ۲ آ ـ ۸۹۸۳

چند نفر کتدوز ورزیده استخدام میشود بین سه‌راشاه وامیراکرم پلاک ۱۴۲ خیاطی بولیدور
آ ـ ۸۹۸۵

بیکنفر فروشنده
دوشیزه یا بانو جهت بوتیک نیازمندیم فرح شمالی کوچه کوشش بوتیک فوریو.
۱ـ۲ آ ـ ۸۹۹۸

شریک

فرصت خیلی مناسب برای شراکت
باسرمایه ۱۰ هزار تومان و آشنائی بزبان انگلیسی با سود تضمین شده فورا نیازمندیم‌تلفن ۷۷۵۰۰۶
آ ـ ۹۰۱۷

شریک
جهت باربری جاده ساوه‌کیلو متر شش ۹۵۱۹۳۷ ـ ۹۵۵۲۵۰
۱ـ۳ آ ـ ۲۵۰۰۷

جویای کار

صندوقدار بانک با ۱۸ سال سابقه وارد بامور حسابداری عصرها آماده‌کارمیباشدراهنمای ۹۵۷ اطلاعات تلفن ۳۱۱۲۳۱
۱ـ۲ آ ـ ۲۵۲۰۵

جوانی با سیکل وبرگ‌خاتمه خدمت جویای کاردفتری یا حسابداری میباشدتلفن۳۱۱۲۳۱ راهنمای ۹۵۸ اطلاعات.
۱ـ۴ آ ـ ۹۰۲۱

جوانی با معلومات چهارم متوسطه‌ومعافی‌دائم وگواهینامه ۲ شخصی‌درتهران وشهرستان ها آماده کار میباشد
تلفن (فقط اطاق ۳۱) ۳۱۰۱۳۲و۳۳
۱ـ۴ آ ـ ۲۴۸۴۷

دکتر آرشیتکت با سابقه‌کار در اروپا بعدازظهرها آماده‌کار است ۷۵۷۶۴۳
آ ـ ۲۴۶۷۷

بااتومبیل شخصی
جوانی باداشتن‌اتومبیل‌شخصی جویای‌کار براهنمای ۹۶۱ اطلاعات تلفن ۳۱۱۲۳۱مراجعه فرمائید.
آ ـ ۳۵۲۵۵

زن و شوهر جوانی باسواد جویای کار براهنمای ۹۶۲ اطلاعات تلفن ۳۱۱۲۳۱مراجعه فرمائید.
۱ـ۲ آ ـ ۲۵۲۵۵

حسابدار ـ انباردار
جوانی‌واردبکلیه‌امورحسابداری و انبارداری با شش سال‌سابقه کار جویای کار براهنمای‌شماره (۹۶۰) اطلاعات تلفن۳۱۱۲۳۱ مراجعه فرمائید.
۱ـ۲ آ ـ ۲۵۲۵۵

دوشیزه‌ای دیپلمه وماشین نویس جویای کار است. تلفن ۷۵۲۶۷۲
آ ـ ۲۵۲۸۱

راننده دو همگانی متاهل جویای کار تلفن ۳۵۳۴۹۵
آ ـ ۲۵۲۳۹

آموزشگاهها

کلاس رقص
هنرستان رقص کشیبه
بمناسبت فرارسیدن ژانویه ۱۹۷۲ کلیه رقصها را، زیرنظر مادموازل‌ها ژیلا و مارینا با صدی ۵۰ تخفیف تعلیم‌میدهد خیابان شمیران سه‌راه زندان جنب‌بانک‌صادرات‌تلفن ۷۵۵۰۱۵

تعلیم رانندگی
اموزشگاه رانندگی شکری خیابان خیام ـ تلفن ۲۳۵۵۵
۱ـ۶ ا ـ ۵۰۶۷۰

تدریس خصوصی

انگلیسی وآلمانی
ساعتی ۵۰ ریال تلفن ۶۶۳۷۶۰

ریاضیات، فیزیک‌وشیمی‌توسط دانشجویان دانشگاه صنعتی اریامهر لطفا صبح‌ها ازساعت ۸ الی ۱۲ به تلفن ۹۷۲۰۱۴ داخلی ۳۳۶ مراجعه فرمایند
۱ـ۲۳ آ ـ ۵۹۱۳۸

ریاضیات ـ فیزیک ـ شیمی
دانشجوی چهارم‌فنی ۴۷۳۱۷
۱ـ۳ آ ـ ۲۴۹۶۵

ریاضی، طبیعی، ادبی زبان، امور دانشجوبی دانشگاه تهران ۴۷۰۶۷

ریاضیات ـ فیزیک ـ شیمی ـ
رسم فنی بویژه ششم با تضمین دانشجویان چهارم پلی‌تکنیک ۷۸۹۱۴
آ ـ ۲۵۲۸۳

انگلیسی درمنزل توسط MISS-CANNON
تلفن ۹۵۰۵۸۲

دروس دبیرستانی بویژه‌سیکل دوم وششم‌ها ۳۹۳۱۵۹
۱ـ۶ آ ـ ۲۴۸۰۷

کلیه دروس دبیرستانی توسط گروه دانشجویان فنی۶۶۱۶۲۶
۱ـ۲ آ ـ ۲۵۱۲۳

فیزیک، شیمی، ریاضیات درپنج جلسه توسط دانشجوبان پلی تکنیک تهران باتضمین قبولی تلفن ۳۵۴۶۹۲

تدریس خصوصی انگلیسی صبح‌ها تلفن ۶۲۵۸۴۰
۱ـ۶ آ ـ ۸۹۷۶

پانسیون

میبدیریم تلفن ۸۲۵۴۰۵
پانسیون دوشیزگان عصرها ـ ۹۷۱۸۴۸

آگهیهای متفرقه

اسناد لاوصول خریداریم ۳۵۱۶۱۷

دارالترجمه رسمی فوری ایرانشهر جنوبی شماره ۲۷ تلفن ۸۲۰۷۵۱ ۸۲۳۲۹۹

سنگ سرب با عیار ۱۵ درصد خریداری میشود تلفن ۷۵۵۳۶۲

هواکش‌هیتاچی میتسوبیشی

بورس هواکش ـ مالکی ـ دروازه‌دولت‌تلفن ۸۳۵۵۸۷
هواکش هیتاچی ومیتسوبیشی وساعت‌پس‌ازاطلاع‌تلفنی‌شمانصب‌میشود

معدن
کائولن
و سنگ آهن هر مقدار موجود است تلفن ۷۵۵۳۶۲

حراج خاکه و ذغال
در حدود یکصد خروار خاکه ذغال سرندی‌ویکدستگاه‌باسکول ۳۰۰ کیلوئی واموال دیگرمتعلق به‌آقایان صالح ریاضی‌خواه وارو جعلی محمدی بازرگانان ورشکسته از ساعت ۱۰ الی ۱۲ صبح روز یکشنبه ۲۱ و دوشنبه ۲۲ آذرماه جاری در خیابان‌حشمت‌الدوله‌جنب‌مسجد ولی‌عصر از طریق حراج‌بفروش میرسد.
سرپرست دائره تامین اموال واجرائیات اداره تصفیه امور ورشکستگی تهران. سرمدی
آ ـ ۲۵۲۰۷

داروخانه‌ها

داروخانه مهران
خیابان شیروخورشید چهارراه استخر تلفن ۹۵۴۰۰۷

گاز

اسـاگاز
۸۲۴۰۲۱

ایران‌گاز
پخش گاز ۸۲۷۱۳۱ تعمیرات
۸۲۳۰۵۱ـ۵۳
همه روزه ازساعت ۷ صبح الی ۱۱ شب
نمایندگی مرکزی خیابان شاهرضا شماره ۳۳۰

پرسی گاز
گازوسرویس
غرب خیابان پهلوی
۹۶۳۰۲۱ الی ۹۶۳۰۲۵
از ۷ صبح تا ۷ شب
شرق خیابان پهلوی
۸۲۲۰۲۵ الی ۸۲۲۰۲۱
۸۳۰۰۳۵ الی ۸۲۰۰۳۱
از ۷ صبح تا ۱۰ شب
تلفن مخصوص تعمیرات ۸۲۶۲۴۰

BUTANE
بوتان
تلفن پخش گاز
شرکت بوتان
از ۷ صبح تا ۹ شب
۹۵۳۰۵۱

گمشده

چک بانک اعتبارات تعاونی توزیع شعبه میدان خراسان بشماره ۱۹۹۲۶۴ جاری ۱۱۸ ۱۱ر۹ر۵۰بمبلغ۴۰۰۰ریال‌در ۱ر۹ر۱۳۵۰ مفقود گردیده‌جهت اطلاع اعلام میگردد که چک فوق از درجه‌اعتبارساقط است محمداخوان راد
آ ـ ۲۵۳۲۱

بدینوسیله باطلاع میرساند دوفقره چک با متن سفید بشماره های ۵۲۹۴۴۹ و ۵۲۹۴۵۰ اینجانب‌علی سمسارپور مربوط به حساب جاری شماره ۳۴۳۳ بانک‌سپه شعبه بابل در سال ۴۵ سرقت شده و پرونده امر تحت‌رسیدگی‌قانونی است لذا چکهای فوق الذکر از درجه اعتبار ساقط است درصورت اطلاع از چکهای مذکور به‌تلفن شماره ۸۶۴۵۶۵ مراجعه فرمایند.
علی‌سمسارپور

دسته چک بشماره ۷۰۳۰۷۶ تا ۷۰۳۱۰۰ از حساب جاری ۹۱ شعبه خانی آبادنو بنام آقای محمداکبری یکتا مفقود شده‌وازدرجه‌اعتبارساقط است
آ ـ ۲۵۲۴۹

چک بشماره ۹۹۷۲۵۱ حساب جاری ۲۱۵ بانک‌صادرات‌شعبه خیابان خوش بمبلغ پنجاه‌هزار ریال در وجه آقای حبیب‌اله حبیبی خامنه‌ای بسررسید ـ ۱۰ر۲ر۱۳۵۱ مفقود شده واز درجه اعتبار ساقط است.
بهروز برفکر
آ ـ ۲۵۲۸۹

کلاس حسابداری و دفترداری دوبل
دوره جدید کلاس حسابداری و دفترداری دوبل زیر نظر استاد محترم اقای‌اعتمادیه‌تشکیل میشود. دراین کلاس فن دفترداری و حسابداری را فراخواهید گرفت. قبلا نامنویسی کنید.

کلاس فیلمبرداری
کاخ دانش به تشکیل دوره دوم کلاس فیلمبرداری مبادرت می نماید. این کلاس زیر نظر استادان فارغ‌التحصیل از دانشگاه های اروپا و امریکا با همکاری مجهز ترین استودیوی فلمبرداری ایران از تاریخ ۱۴ر۹ر۵۰ تشکیل میشود. از اماتور ها و علاقمندان‌به استخدام دعوت میشود با شرکت در این کلاس‌ازموفقیت استفاده نمایند.

کاخ‌دانش
خیابان نادری. پاساژ معتمد. خیابان فرانسه. کوچه مرجان.

آشپزخانه فلزی پارس
فرح‌شمالی نبش پیروزفر تلفن ۷۶۴۸۸۷

قبولی شما باضمانت نامه محضری تضمین
ودر صورت عدم موفقیت کلیه شهریه دریافتی مسترد میشود.
ششم طبیعی و ریاضی
گروه‌فرهنگی اروند ـ میدان ۲۴اسفند
۱ ـ قبض رسید بمبلغ‌یکصد تومان‌از صندوق گروه
۲ ـ ثبت نام تاپانزدهم‌اذرماه‌وشهریه فوق‌باقساط دریافت میگردد.
۳ ـ کلاسها در سه نوبت‌ازساعت ۲ الی ۹ر۵ شب دایر است.

ارج
استخدام میکند
۱ـ نقشه‌کش مکانیک باداشتن تحصیلات در حدوددیپلم متوسطه وسابقه کار.
۲ـ نمونه‌ساز قطعات فلزی باداشتن سابقه کار و تسلط در ورق‌کاری و جوشکاری.
آدرس: کیلومتر ۱۲ جاده کرج ـ تلفن: ۹۶۲۰۳۱

آگهی استخدام ویزیتور و بازاریاب
کارخانجات رنگسازی رنکین تعدادی ویزیتورو بازاریاب مرد خوش‌بیان و برازنده دیپلمه‌ومجرد با حقوق مکفی استخدام مینماید.
خواهشمند است‌مشخصات کامل خود را بایک قطعه عکس به آدرس خیابان شاهرضا چهار راه کالج شماره ۱۹۲ دفتر مرکزی کارخانجات‌رنکین ارسال فرمائید تابرای مصاحبه دعوت بعمل اید. آقایانیکه درفروش رنک یا مواد شیمیائی یازبان انگلیسی آشنائی داشته باشند حق تقدم خواهند داشت.
۱ـ۳ ـ ۸۹۰۵

افراد زیر باحقوق مکفی استخدام میشوند
۱ ـ بانو یا دوشیزه ماشین نویس و وارد بامور بایگانی
۲ ـ بانو یا دوشیزه تلفنچی و ماشین نویس فارسی
۳ ـ دیپلم فنی رشته برق
۴ ـ سیکل فنی رشته مکانیک
شرایط
الف. حداقل ۲ سال سابقه کار در رشته مربوطه
ب. داشتن برگ معافی دائم غیرپزشکی
کیلومتر۹ جاده قدیم کرج شرکت کارتن ایران

برنامه سینماها

★ **نوری برفراز ۷ دریا ـ رنگی ـ کرک‌داگلاس ـ یول‌برینر**
آتلانتیک (۶۲۷۱۷۱) ۱۱ـ ۳ـ ۵ر۱۵ ـ ۷ر۳۰ ـ ۹ر۴۵

★ **تلاش تا آخرین لحظه ـ رنگی ـ سیدنی پواتیه**
رادیوسیتی (۴۳۳۲۰) ۱۱ر۱۵ـ ۳ر۳۰ـ ۵ر۳۰ـ ۷ر۳۰ ـ ۹ر۴۵

★ **قصه‌عشق ـ رنگی ـ رایان‌اونیل ـ الی‌مک‌گراو**
دیاموند (۸۲۸۴۰۰) ۱۱ر۱۵ـ۳ر۳۰ـ۵ر۳۰ ـ ۷ر۳۰ـ۹ر۴۵

★ **ترافیک ـ رنگی ـ ژاک‌تاتی ـ ماریاکیمبرلی**
شهر قصه (۶۲۷۲۹۰) ۱۱ـ ۲ـ ۴ـ ۶ـ ۸ـ ۱۰

★ **شاهدی در تاریکی ـ رنگی ـ میافارو**
امپایر (۶۲۳۹۴۲) ۱۱ر۱۵ـ ۳ر۳۰ ـ ۵ر۳۰ـ ۷ر۳۰ـ ۹ر۴۵

★ **حقه بسبک آمریکائی ـ رنگی ـ والترماتیو**
شهر فرنگ (۶۲۷۶۲۸) ۱۰ر۱۵ ـ ۱۱ ـ ۳ر۳۰ ـ ۵ر۳۰ـ ۷ر۳۰ ـ ۹ر۴۵

★ **سرسره ـ رنگی ـ مارک‌لستر ـ جک‌وایلد**
سینه‌موند (۴۸۳۲۲۲) ۱۱ـ۳ـ۵ـ۷ـ۹

★ **بزرگترین سرقت قطار ـ رنگی ـ جرج پپارد**
سنترال (۴۸۶۸۶) ۱۱ـ۱ـ۳ـ۵ـ۷ـ۱۵ر۹
متروپل (۳۱۹۴۱۰) ۳۰ر۱۰ـ۳۰ر۱۲ـ۳۰ر۲ـ۳۰ر۴ـ ۳۰ر۶ ـ۳۰ر۸
گلدن‌سیتی (۶۶۳۲۶۹) ۱۵ر۱۱ـ۳۰ر۳ـ ۳۰ر۵ـ ۳۰ر۷ـ ۳۰ر۹
رویال (۸۲۹۷۸۵) ۱۰ر۱۲ـ۲ـ۴ـ۶ـ۸ـ۱۰

★ **جوانی وجنون سرعت ـ رنگی ـ پاری‌نیومن**
هولیدور (۴۲۶۳۱) ۳۰ر۱۱ـ ۳۰ر۳ـ ۳۰ر۵ـ ۳۰ر۷ـ ۴۵ر۹

★ **مال‌من، مال‌تو، مال‌ما ـ رنگی ـ لوسیل‌بال**
ب.ب (۸۲۹۶۴۱) ۱۱ـ ۲ـ ۴ـ ۶ـ ۸ـ ۱۰

★ **کلاه سبزها ـ رنگی ـ جان‌وین ـ دیویدجانسون**
تخت جمشید (۴۳۵۵۰) ۴۵ر۲ـ ۵ـ ۱۵ر۷ـ ۳۰ر۹

★ **پهلوان در قرن اتم ـ بیک‌ایمانوردی ـ منیره نجاتی**
آسیا (۴۲۹۰۹) ۱۱ـ ۱ـ ۳ـ ۵ـ ۱۵ر۷ـ ۳۰ر۹
رکس (۳۱۵۲۹۳) ۳۰ر۱۰ـ۳۰ر۱۲ـ۳۰ر۲ـ۳۰ر۴ ـ۳۰ر۶ـ۳۰ر۸
شهوند (۳۵۴۰۴۰) ۳۰ر۱۰ ـ۳۰ر۱۲ـ ۳۰ر۲ـ ۳۰ر۴ ـ ۳۰ر۶ـ ۳۰ر۸
لیدو (۹۵۱۲۸۲) ۹ـ ۱۱ـ ۱ـ ۳ـ ۵ـ ۷ـ ۹
رنگین کمان (۷۵۶۷۶۰) ۹ـ ۱۱ـ۱ـ ۳ـ ۵ـ ۷ـ ۹
همای (۳۱۱۶۶۹) ۱۰ـ ۱۲ ـ ۲ـ ۴ـ ۶ـ۸
ژاله (۳۰۴۱۲۰) ۹ـ ۱۱ـ ۱ـ ۳ـ ۵ـ ۷ـ ۹
پاسارگاد (۷۹۲۷۸۲) ۱۰ـ ۱۲ـ ۲ـ ۴ـ ۱۵ر۶ـ ۳۰ر۸
توسکا (۵۸۵۴۴) ۱۰ـ ۱۲ـ ۲ـ ۴ـ ۶ـ ۸
المپیا (۹۵۶۷۹۶) ۱۰ر۴۵ـ ۱ـ۳ـ۵ـ۷ـ۹
چرخو فلک (۹۵۰۵۵۸) ۱۰ ۱۲ـ ۲ـ ۴ـ ۶ـ ۸
شرق (۵۴۰۲۴) ۹ـ ۱۱ـ ۱ـ ۳ـ ۵ـ ۷ـ۹
فیروزه (۷۵۷۶۶۹) ۱۰۳۰ـ ۳۰ر۲ ـ ۳۰ر۴ـ ۳۰ر۶ـ ۳۰ر۸
ماندانا (۷۹۹۸۲) ۱۰ ـ۱۲ـ ۲ـ ۴ـ ۶ـ۸

★ **کی با کی می‌جنگه ـ رنگی ـ ژان ماره**
کاپری (۴۸۴۰۱) ۱۱ـ ۳ـ ۵ـ ۷ـ ۹

★ **گربه ۹ دم ـ رنگی ـ کاترین‌اسپاک**
ادئون (۳۱۸۱۱۸) ۳۰ر۱۰ ـ ۳۰ر۲ـ ۳۰ر۴ـ ۳۰ر۶ـ ۳۰ر۸

* **چشمان طوفان زده ـ رنگی ـ ژان سورل**
بولوار (۶۶۰۲۹۲) ۱۱ـ۲ـ۴ـ۶ـ۸ـ۱۰

★ **سلام، خدا حافظ ـ رنگی ـ کورت یورگنس**
کسری (۸۲۶۹۳۹) ۳۰ر۱۰ ـ ۲ـ ۴ـ ۶ـ ۸ـ ۱۰

★ **بزن دستخوش داری ـ رنگی ـ جولیانوجما**
حافظ (۳۱۴۰۷۴) ۹ـ ۱۱ـ ۱ـ ۳ـ ۵ـ۷ـ۹

★ **گامبیت ـ رنگی ـ شرلی‌مک‌لین ـ مایکل‌کین**
درایوین ونک (۶۲۲۵۵۷) ۶ـ ۸ـ ۱۰

★ **ماجراجویان ـ رنگی کندیس برگن**
پلازا (۴۴۲۵۵) ۱۱ـ ۳۰ر۲ـ ۶ـ ۱۵ر۹

★ **شفت ـ رنگی ریچارد روندتری**
مولن‌روژ (۷۵۲۹۲۹) دیانا (۴۷۳۶۵) ۱۱ـ ۳۰ر۳ـ ۳۰ر۵ـ ۳۰ر۷ـ ۳۰ر۹
مهتاب (۴۷۷۷۷) ۳۰ر۱۰ـ۳ـ ۵ـ ۷ـ۹
کریستال (۳۱۷۶۷۵) اسکار(۹۵۰۸۹۸) ۳۰ر۱۰ـ ۳۰ر۲ـ ۳۰ر۴ـ ۳۰ر۶ ۳۰ر۸

★ **حیدر ـ بیک‌ایمانوردی‌ـ فروزان ـ بهمن‌مفید**
نیاگارا (۶۶۵۳۰۷) میامی((۷۵۴۳۲۹) کیهان (۹۵۷۳۶۰) اری (۲۲۵۷۸) سیلوانا (۳۹۳۷۷۷) ۱۱ـ ۱ـ۳ـ۵ـ۷ـ۹
اروپا (۳۰۳۱۷۹) الوند (۳۵۶۵۲۸) قصر طلائی (۷۵۹۶۲۴)
مارلیگ (۹۶۳۶۱۶) ارانوس (۲۷۹۷۱) ۳۰ر۱۰ ـ ۳۰ر۱۲ ـ ۳۰ر۲ـ ۳۰ر۴ـ ۳۰ر۶ـ ۳۰ر۸
فردوسی (۳۱۵۷۸۴) ۸ـ۱۰ـ۱۲ـ۲ـ۴ـ۶ـ۸
سیلورسیتی (۸۶۱۲۰۵) ۳۰ر۱۰ ـ۳۰ر۲ـ ۳۰ر۴ـ ۳۰ر۶ـ۳۰ر۸

بخاطر عشق ـ رنگی‌ـ سینماسکوپ‌ـ مل‌ـ جیناهرا
ریولی (۷۵۷۷۷۷) ۱۱ـ ۳۰ر۳ـ ۳۰ر۵ـ ۳۰ر۷ ـ ۳۰ر۹

★ **حادثه‌اندرسون ـ رنگی ـ شون‌کانری**
پارامونت (۴۸۳۲۱)۱۱ـ۳۰ر۳ـ ۳۰ر۵ـ ۳۰ر۷ـ۳۰ر۹

★ **خدمتکار ـ رنگی ـ اولاپاکوبسون‌ـ دانیل‌ژلن**
سینما ونک (۶۲۹۰۱۶) ۱۱ـ ۱۵ر۱ـ ۳۰ر۳ـ ۳۰ر۵ـ ۴۵ر۷ـ۱۰

★ **غلام‌ژاندارم ـ ناصرملک‌مطیعی ـ ایرج‌قادری**
اونیورسال (۶۶۶۹۵۳) ۱۱ـ ۱ـ۳ـ ۵ـ ۱۵ر۷ـ ۳۰ر۹
پاسیفیک (۷۵۳۳۱۱) ۳۰ر۱۱ـ ۳۰ر۳ـ۳۰ر۵ـ ۳۰ر۷ـ ۳۰ر۹
ایران (۳۱۶۳۵۴) ساینا (۳۵۲۴۴۲) تیسفون (۹۵۸۸۸۲)
مراد (۷۵۳۳۸۲) موناکو (۷۹۵۵۷۶) داریوش (۲۶۲۶۵)
آستارا (۸۷۴۰۲۲) ۱۰ـ ۳۰ر۲ـ ۳۰ر۴ـ ۳۰ر۶ـ ۳۰ر۸
ماورانا (۷۹۴۵۷۰) پرسپولیس (۵۸۱۰۸۳) گارون (۹۵۵۱۶۵)
۹ـ۱۱ـ۲۵ر۱ـ۳۰ر۳ـ ۴۵ر۵ـ ۳۰ر۸
مونت‌کارلو (۷۹۷۴۱) ۳۰ر۱۰ـ ۳۰ر۲ـ ۳۰ر۴ـ ۴۵ر۶ـ۹

★ **جانبازان‌ـ رنگی ـ جان‌وین‌ـ کلودیاکاردیناله**
پردیس (۳۰۴۲۵۹) ۳۰ر۸ ـ ۱۱ ـ ۳۰ر۱ـ ۴ـ ۳۰ر۶ـ ۹

* **دراز وکوتاه ویک‌گربه‌ـ رنگی ـ چیچوفرانکو**
برلیان (۳۹۳۵۳۵) ۹ـ۱۱ـ۱ـ۳ـ۵ـ۷ـ۹

★ **چنگیزخان‌ـ رنگی ـ سینماسکوپ ـ عمرشریف**
ستاره (۵۳۹۷۲۱) ۹ـ ۱۱ـ ۱ـ ۳ـ ۵ـ ۷ـ۹

★ **بوت‌هیل ـ رنگی ـ ترنس‌هیل ـ بوداسپنسر**
سهیلا (۳۱۶۴۲۴) ۳۰ر۱۰ـ ۳۰ر۱۲ ـ ۳۰ر۲ـ ۳۰ر۴ ـ ۳۰ر۶ـ ۳۰ر۸

تاج (۳۱۳۸۶۴) ۱۵ر۱۰ ـ ۱۵ر۲ ـ ۱۵ر۴ ـ ۱۵ر۶ ـ ۱۵ر۸ـ ۱۵ر۱۰

★ **ریوکانچو‌ـ یک‌میلیون سال‌قبل‌از میلاد مسیح**
دنیا (۳۹۳۸۱۲) ۹ـ ۱۱ـ ۱ـ۳ـ ۵ـ ۷ـ ۹

★ **مردهزار لبخند‌ـ رنگی‌ـ فردین‌ـ زری خوشکام**
خورشیدنو (۳۹۳۵۷۸) ۹ـ ۱۱ـ ۱ـ ۳ـ ۵ـ ۷ـ۹

★ **رضا موتوری ـ بهروز وثوقی ـ بهمن مفید**
ماژستیک (۶۶۸۴۶۱) ۱۱ـ ۳ـ ۵ـ ۷ـ ۹

★ **۱ + ۱۲ ـ رنگی ـ شارون‌تیت**
گادیس (۶۲۸۷۱۳) ۳۰ر۳ ـ ۳۰ر۵ـ ۳۰ر۷

★ **تورا‌ـ تورا ـ تورا‌ـ رنگی‌ ـ ای‌ـ جی‌ـ مارشال**
پارک (۳۱۹۶۳۷) ۹ـ ۱۱ـ ۱ـ ۳ـ ۵ـ ۷ـ ۹

★ **ویلهلم‌تل ـ رنگی ـ سینماسکوپ**
سینما فروشگاه فردوسی (۳۰۱۶۴۱) ۳۰ر۱ ۵ـ ۳۰ر۶

★ **حرفه ایتالیائی ـ سیاره وحشی ها**
البرز (۳۰۴۲۵۸) ۳۰ر۸ ـ ۱۲ ـ ۳۰ر۳ ـ ۷ ـ ۳۰ر۸

★ **سانس‌انگلیسی**
گلدیس ساعت ۳۰ر۹ فیلم (۱+۱۳)
درایوین ۶ـ ۸ـ ۱۰ فیلم (گامبیت)

★ **تئاترها**
★ **تابستان: اترومان‌گارتن**
باشرکت: هنرمندان کرو هنر ملی
محل اجرا: خانه نمایش (میدان فردوسی خیابان‌پارس‌ـ پلاک ۳۲ اداره برنامه های تئاتر) شروع ۸ بعد از ظهر تلفن رزرو ۳۱۰۵۳۶ ـ ۳۱۰۷۲۷

★ **سنک‌و سرنا ـ نوشته بهزاد فراهانی**
کارگردان نصرت پرتوی
تالار ۲۵ شهریور (۲۵۴۴۴) شروع ۸ بعدازظهر

★ **نمایش‌کمدی‌خانه بی‌صاحب‌و کنسرت آغاسی**
تئاتر پارس (۳۱۸۸۱۱) ۵ـ ۸ بعدازظهر

زیر آسمان کبود

دزدی بوسیله ساندویچ

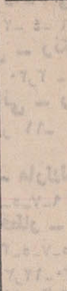

یك‌پیرمرد ۸۰ساله با حیله‌ای ابتکاری هرروز ، جامه‌دانهای مسافران قطار سریع‌السیر قاهره‌واسکندریه را خالی می کرد ، بدون‌اینکه کسی متوجه شود ویا او را بشناسد .اما عاقبت توسط یکی‌ازمسافرین زیرك‌دستگیر وبه پلیس تحویل داده شد .

اودر کوپه ها می‌نشست‌وبا لحنی مهربان سر صحبت را با مسافرین باز می کرد و چون باآنها، اندکی آشنامی‌شد ،دست‌به ساکی که باخود حمل می کرد می بردوازمیان آن چند ساندویچ بیرون می‌آورد و به مسافرین تعارف می‌کرد . مسافرین پس از خوردن این ساندویچها که‌به داروئی‌خواب‌آور آلوده بود ، بخواب میرفتند آنگاه‌دزد ۸۰ ساله جامه‌دانهای آنها را با خیال‌راحت خالی‌می کرد .اما سرانجام خودداری یکی از مسافرین‌از خوردن‌ساندویچی که توسط دزد پیر باوتعارف شده‌بود موجب دستگیری او گردید .این مسافر ، پس‌از گرفتن ساندویچ‌ازسارق آنرا در جیبش پنهان کرده وچنین وانمود کرد که ساندویچ را خورده‌است هنگامی که‌مسافر براثر خستگی چشمهایش را روی هم گذاشت سارق بخیال آنکه‌این بارهم‌داروی‌خواب‌آور اثربخشیده‌سر گرم‌خالی کردن جامه‌دانها شد ، ولی مسافر چشمهایش‌را گشود ودزد را که در همان لحظه درجامه‌دان های‌اورا گشوده بود دستگیر کرد . افسر پلیس که دزد مزبوررا از مسافرین تحویل گرفته‌بود گفت طرزدزدی‌مرد ۸۰ ساله در نوع خود بی‌نظیر بوده است .

تبصره : حق تقلید ممنوع

«غول» بامن حرف زد!

شادگان (خبرنگار اطلاعات) :غول!... حتما شما تاکنون‌درباره‌این‌موجودافسانه‌ای چیزهائی شنیده‌اید . ولی شك‌نداریم که دراین‌مورد اطلاعات شما از «شنیده ها» تجاوز نمی کند ،در حالیکه اهالی قریه «بوزی» (در ۶ کیلومتری شادگان) ادعا می کنند ، وبرای اثبات ادعای خود قسم میخورند ، آنا مدتی است توی این قریه یك غول پیدا شده‌است و آنهااین‌هیولای مهیب رابه چشم دیده‌اند .

ازسه چهار هفته پیش اهالی «بوزی» به محض رسیدن بهم ، بایکدیگر درباره‌یك شیئی نورانی‌حرف‌میزدندومدعی‌بودند که‌این شیئی نورانی ، شب ها ، در قریه به گشت‌وگذار می پردازد .البته عده زیادی از اهالی ، این ادعا را باور نمی کردندتا اینکه چند شب پیش عده ای از اهالی ، در بیرون قریه ، پیکر بی حرکت یکی ازهمولایتی های‌خودرا که زنی‌بنام«فاطمه» بود دیدند . وقتی جلو رفتند متوجه‌شدند که او بیهوش افتاده‌است و وقتی‌اورا به قریه رساندند وبهوش آوردند حرف های عجیبی‌ازاو شنیدند . فاطمه گفت :

ـ سرشب بود که متوجه شدم پسرم، حسین ، دیر کرده‌ودوسه ساعتی‌از وقت معمول‌بخانه‌آمدنش گذشته‌است . این بود که بانگرانی‌ازخانه‌بیرون آمدم وبه جستجوی حسین‌پرداختم ،اما ناگهان ، همان‌شیئی نورانی مرموز جلو من ظاهر شد وبازبان خودمان گفت : میدانم که بدنبال پسرت ،حسین آمده‌ای.اگر اورا میخواهی‌بامن بیاتاجایش رانشانت‌بدهم.» من‌هم باترس‌و لرز بدنبالش راه افتادم ، اما همینکه چندقدمی ازقریه دور شدیم ناگهان‌ازبدن او روشنائی خیره‌کننده‌ای بیرون زد ومن‌با وحشت جیغ کشیدم . بعد دیگر نفهمیدم چه شد ،گویا همانم ازهوش رفته بودم .

آن‌عده‌از اهالی هم که تاآنشب موضوع راباورنکرده‌بودند ، حالا دیگرشك ندارند که غول به‌دهشان روی آورده است، و اکنون ، چند شبی است که در وحشت بسر می برند ، بچه های خود راقبل از غروب آفتاب درخانه پنهان می کنند و خودشان تاساعتی پس‌از نیمه شب ، چوب وچماق بدست ،بیدار می مانند و کشیك میدهند !

بازنی که ازصدای «چرخ چاه» خوشش آید ازدواج میکنم !

برازجان ـ خبرنگار اطلاعات ـدردنیای عجیب و غریبی که در آن زندگی میکنیم ، فی‌الواقع ، چندان هم عجیب و غریب نیست که مردی با تمام وجود ، «عاشق» صدای چرخ چاه باشد ، و بخاطر این عشق تا امروز که ۸۰ سال تمام از سن مبارکش میگذرد ،موفق‌به یافتن همسر دلخواه نشده باشد!

او یک کشاورز ۸۰ ساله برازجانی است و اسمش «حاجی محمد قنبر» است ، اما هرکس که او را می‌شناسد «حاجی چرخی»صدایش میکند . چون این پیرمرد باذوق ، بقول خودش‌دردنیا ازهیچ چیز مثل شنیدن صدای‌جیرجیر چرخ‌چاه‌لذت نمیبرد ، حتی بارها اتفاق افتاده که از دور، صدای یک چرخ چاه را شنیده‌وناگهان کارش را نیمه کاره رها کرده و دوان دوان خود را به محل صدا رسانده و ساعتها در چند قدمی چاه نشسته وبه صدای چرخ آن گوش داده است!

اما ، جالب‌ترین نکته درباره او اینست که خودش میگوید:

ـ از ۲۰ سالگی تا حالا ، یعنی، درست ۶۰ سال‌است بدنبال زنی میگردم که مثل خودم عاشق صدای چرخ چاه باشد ، ولی هنوز موفق به پیدا کردن دختری که چنین شرط کوچکی را داشته باشد نشده‌ام . اما من ترجیح میدهم بمیرم و با زنی که عاشق صدای‌چرخ چاه نیست ازدواج نکنم!

دزدانی بااتومبیل‌های جیمزباندی

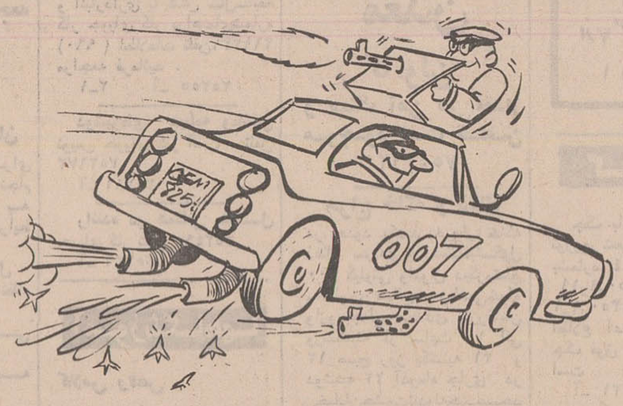

رم ـ پلیس رم در یک حمله‌شدید، و پس از ساعتها تعقیب با اتومبیل و تیراندازی موفق شد افراد یک باند بزرگ سارق‌اتومبیل و وسائل یدکی‌را دستگیرکند و سه‌انبار اموال مسروقه راکه‌درآن ۱۱۶ اتومبیل فیات‌دزدیده شده وجود داشت تصرف کند.

آنچه دراین‌حمله جالب بودکشف اتومبیلهائی با وسائل و دستگاه های دفاعی و حمله نظیر اتومبیل مامور ۰۰۷در فیلمهای‌جیمزباندی بود ، این اتومبیل ها در عقب مجهز به دستگاه پرتاب کننده نیزه و پخش روغن برای لیز کردن‌جاده‌ها و بازداشتن اتومبیل های‌دیگراز تعقیب و همچنین دستگاه پخش دود برای کم کردن دید راننده اتومبیل‌های عقبی وریختن‌میخ سه‌پایه برای پنچرکردن لاستیکهای اتومبیلها بودکه دزدان‌برای‌حمله های احتمالی و جلوگیری از تعقیب پلیس بادیگران بکار میبردند ، جالب اینکه پلیس که مدتی‌درتعقیب اتومبیل های‌مسروقه بودپس‌ازدستگیری سارقین‌علی‌الحساب در حدود ۲۰۰۰ برگ جریمه خلاف بعلت بی‌اعتنائی به فرمان توقف‌پلیس، گذشتن از چراغ قرمز، سرعت غیر مجاز ، عبور از خیابانهای یک‌طرفه ودورزدن در محل ممنوعه علیه دزدان صادر کرد . تابعدآنها رابااتهام سرقت به دادگاه تحویل دهد.

اتومبیل های جیمزباندی نیز به عنوان مدرک‌جرم ضبط شدند . اینهم یکی‌دیگراز فواید فیلمهای جیمزباندی.

حاشیه‌پرداز

هادی خرسندی

آ

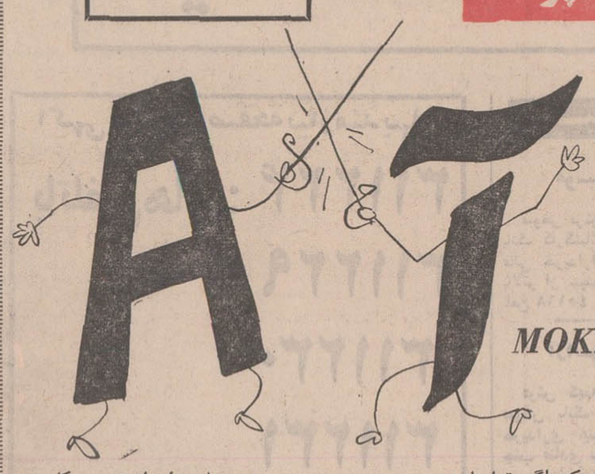

دیشب عرض کردم‌که اگر قرارباشد خط فارسی را تغییر بدهند لازم است تغییر خط را ، از شرکت واحد شروع کنندحالا ببینیم اصلا صلاح در اصلاح خط هست یانه .

چنانچه قرار باشد بجای حروف فارسی از حروف لاتین استفاده کنیم مسائلی پیش‌می‌آید که اگر چهل تا سمینارهم، برایش‌بگذارند حل نمیشود کارمندی را مجسم کنید که با هزار ذوق و شوق ، روزنامه را که باحروف لاتین منتشر شده در اتوبوس ، زیر و رو می‌کند و دنبال خبر مورد علاقه‌اش میگردد. خبر درمورد اینست‌که بزودی اضافات و ترفیعات کارمندان ،پرداخت میشود . اما ، کارمندهرچه با روزنامه کلنجار میرود ، آنرا نمی‌یابد . فکرش را بکنید که چه حالی پیدا می‌کند . یک لحظه فکر می‌کند : «نه خیر.دیگر خبرشرا هم برایمان منتشرنمی‌کنند» . ویک‌لحظه‌بعد ، درمیان حروف‌نزدبانی وپلکانی ودوزنقه ، چشمش باین‌حروف می‌افتد و می‌فهمد خودش است :

EZAFAT VA TARFIAT KARMANDAN TA AKHARE SALE PANJAHOPANJ PARDAKHI KHAHAD SHOD!

جناب کارمند ، تا میخواهد حروف یک کلمه را تعقیب کند ، اتوبوس‌میفتد توی دست‌انداز ، و سر نخ‌از دستش درمیرود. دوباره‌نفس‌تازه‌می‌کند،ومجددا می‌خواند تا بوسط‌های‌یک‌کلمه میرسد که قوزک آرنج بغل دستی به بازویش میخورد وروزنامه‌جابجامیشود وکارمند ملتهب مجبور میشود دوباره برگردد اول مطلب .

این ناکامی‌ها ، آنقدر تکرارمیشود، که بالاخره عصبانی شده ، روزنامه را تا می‌کند می‌گذارد زیر بغل و زیر لب غر میزند : «این اضافات و ترفیعات هم پدر ما رادرآورد. خواندن خبرش، اینقدردردسردارد، چه‌برسدبوصولش».

کوشش های پیگیر و سرسختانه کارمند ما ، در منزل هم موثر واقع نمیشود ، تا اینکه بالاخره خبر را از رادیو می‌شنود .

حالا بیائید ابتکار جایگزینی‌حروف لاتین را بجای حروف فارسی ، روی دیوارهائی که به نیابت از طرف توالت های شهرداری انجام وظیفه می‌کنند، پیاده بفرمائید :

LANAT BAR PEDAR VA MADARE KESIKE DAR IN MAKN....

و حالا فکر می‌کنید آدم شتابزده‌ای که از شش خیابان آنطرفتر ، خود را با عجله به «این مکان» رسانده ، حوصله دارد که روی حروف انگلیسی دقت کند ؟ هیچکس هم قبلا نظر او را درباره تغییر خط نپرسیده . بنابراین، خط‌انگلیسی‌را ، خوانده یانخوانده ، برسمیت نمی‌شناسد و کارش‌را می‌کند. احتمالا هم زیر لب غر میزند که این انگلیسی‌ها در این کار ما هم دخالت می‌کنند .خودتان‌بقیه ماجرارا‌پیش‌بینی کنید .

همسر کشیش عریان بصحنه می‌آید !

سیدنی ـ «مگی‌شاز»،همسر زیبای ۲۴ ساله کشیشی‌که‌از اهالی پایتخت استرالیاست در نظر دارد هفته آینده در یکی از تئاتر های سیدنی لخت وعریان مقابل‌تماشائیان ظاهرشود . نام نمایشنامه‌ای که مگی بازی می‌کند «زنان» است و مگی طبق سناریوی نمایش باید چهار نوبت خود را از قید تن‌پوش رها سازد و بدون لباس در مقابل مردم ظاهر شود .

شوهرش «عالیجناب راجرشاز» اظهار امیدواری کرد که همکارانش‌درکلیسای «جیمز مقدس» در این باره داد وقال‌چندانی‌براه‌نیندازند و اورا بخاطر لخت شدن همسرش مذمت نکنند .

عالیجناب گفت : بدیهی است که عده‌ای باین ماجرا اعتراض خواهند کرد ، لیکن بطوریکه باوگفته‌اند همسرش لخت‌لخت نخواهد شد واقلا با پوشین جوراب دلیلی بدست خواهد داد تا به معترضین بگوئیم «مگی» در طول نمایش لخت مادرزاد نشده است .

نمك خوردند و نمکدان‌را شکستند!

این یکی، دیگر،صددرصد از عجایب عصر ما است که ناگهان چند تامیهمان بجان میزبان خود بیفتند واو را تامیخورد کتك بزنند!

قهرمان این ماجرای بی‌بدیل‌یک مردشیرازی‌بنام داریوش‌است.

حدود یک‌هفته‌پیش مادر وبرادر های زن داریوش ازده‌به شیرازآمدندودرخانه‌داماد خود اطراق کردند. داریوش ،اول‌خیال‌میکرد این «بلائی» که ناگهان‌«رسیده» طی یکی دو روز « بخیر خواهد گذشت» اما خیر ... مهمانها که کنگر خورده و لنگر انداخته بودند، باین زودی ها قصد رفتن نداشتند . داریوش هم چاره‌ای نداشت جزآنیکه خون دل بخورد و دم نزند... تا اینکه آنروز وقتی خسته و کوفته و نفس زنان، ازسنگینی‌بار ماکولاتی که‌برای مهمانانش خریده بود، وارد خانه شد دید که زنش «حلیمه» پسر دو سالگشان را وسط حیاط بچوب بسته و کتکمیزند! داریوش با عصبانیت گفت «چرا کتکش میزنی»؟ اما هنوز کلمه آخر بدرستی از دهانش درنیامده بودکه‌حلیمه خانم ناگهان ضربه‌ای هم بسر او زد! داریوش بطرف زنش حمله برد تاچوب را از دست او بگیرد که ..(چشمتان روز بد نبیند!) ناگهان مادر و برادر های زنش برسرش ریختند وتا میتوانستند دامادشانرا کتک زدند ودر حقیقت نمک خوردند و نمکدان را شکستند.

ساعتی بعد داریوش با سروروی خونین به‌پاسگاه رفت و پس از گرفتن یک هفته «طول‌درمان»ازپزشکی قانونی، موفق‌شدخودش را از بلای « میهمانان میزبان‌کش» نجات بدهد ولی درهمان حال گفت:

ـ همینکه حالم خوب شد واز بستر بیرون آمدم، حساب حلیمه را کف دستش خواهم گذاشت..

آگهی حراج
شماره ۶۳۴۰ ـ تاریخ ۵۰٫۹٫۶

گمرک قصرشیرین‌یک دستگاه کامیون دیزل ماک ۱۰ چرخ (از نوع جنگی) مکشوفه قاچاق موضوع صورت مجلس ۸۴۶ـ ۴۶را برابر مقررات در حراج عمومی بفروش میرساند . داوطلبان میتوانند کامیون مذکور را که در محوطه گمرک متمرکز میباشد قبلا رویت و درصورت تمایل در ساعت ۹ صبح روز شنبه ۵۰٫۹٫۲۰ در جلسه مربوطه که‌در محل اداره تشکیل میگردد شرکت نمایند ضمنا بهاء مورد معامله نقدا دریافت و کلیه هزینه های متعلقه بعهده خریدار خواهد بود

رئیس گمرک قصرشیرین بیگلری

از فیلم «۱۲ مرد خبیث» تاکنون هیچ فیلمی اینچنین مردم را بخود جلب نکرده و تااین‌حد شور و هیجان و دلهره‌ایجاد نکرده است

آغاز چهارمین هفته نمایش فقط در

سینما پارامونت

شون کانری
در فیلم رنگی

حادثه اندرسون

با شرکت : دایان کانن ـ مارتین بالزام ـ الن کینگ
بکارگردانی : سیدنی لومت محصول کمپانی کلمبیا

گیشه سینما پارامونت همه روزه بلیط رزرو میکند

آغاز هفته سوم نمایش در

سینما ونک

اولین سینمای مبله و ممتاز ایران

فرانس انگلاد آشوبگر نوخاسته سینمای فرانسه
اولایا بوسون زیبای هنرمند سینمای سوئد
دربی‌پرواترین وجسارت‌آمیزترین فیلم فصل

فرانس انگلاد ـ اولایاکوبسون
دانیل ژلن
ژیزلاهان
در فیلم

خدمتکار LA SERVANTE
رنگی ـ ایستمن کالر

سئانسها ۱۵ر۱۱ صبح ـ ۱۵ر۳ ـ ۳۰ر۵ ـ ۴۵ر۷ ـ ۱۰ بعد از ظهر گیشه سینما ونك همه روزه برای رزرو بلیط آماده است

تماشای این فیلم برای اشخاص کمتراز ۱۸ سال ممنوع است

سینما رادیوسیتی

پس از تعمیرات اساسی و تغییر دکوراسیون ، بار دیگر شکوه و جلال گذشته را بدست آورده و از این ببعد برجسته‌ترین محصولات سه کمپانی پارامونت ـیونایتدـ آرتیست و یونیورسال را

به‌تنهائی و بطور اختصاصی

بمعرض نمایش و قضاوت همگان خواهد گذاشت

آغاز دومین هفته نمایش
اولین برنامه ممتاز غیرقابل رقابت

آنری کوبنده ، پرتحرك ، طوفانزا از بزرگترین و محبوب ترین هنرمند سیاه سینمای امریکا

سیدنی پوآتیه
در فیلم رنگی
تلاش تاآخرین لحظه

با شرکت : مارتین لاندو ـ باربارامك‌نیر ـ انتونی زرب
محصول کمپانی یونایتد آرتیست

گیشه سینما رادیوسیتی همه روزه بلیط رزرو میکند
سئانسها ۱۵ر۱۱ صبح ـ ۳۰ر۳ ـ ۳۰ر۵ ـ ۷ر۳۰ ـ ۹ر۴۵ بعد از ظهر

شرکت نفت پارس

PARS OIL CO.

باضدیخ پارس سهند تا اعماق سرما برانید

شرکت سهامی نفت پارس تهران خیابان تخت جمشید خیابان بندر پهلوی شماره ۲۷
تلفن ۴۳۸۸۷ ـ ۶۶۹۸۲ ـ ۴۳۶۶۸ ـ ۴۲۶۰۶ ـ ۴۰۵۳۱ تلگرافی پارس اویل

تا پایان سال لایحه بخشودگی و معافیتهای مالیاتی بمجلس داده‌میشود

بخشودگی مالیاتی هتل و متل ، مسکن ، شرکت های تعاونی از موارد مهم این لایحه است

لایحه بخشودگی و معافیت های مالیاتی تا پایان سال‌جاری تقدیم مجلس خواهد شد .

این لایحه براساس تجدید معافیت وبخشودگی های‌مالیاتی که در قانون مالیات بردرآمد فعلی پیش‌بینی شده و در پایان امسال خاتمه میابد و باتشویق مالیاتی بیشتر سرمایه گذاران بخش خصوصی درایجادمسکن تهیه و تنظیم شده وکارشناسان وزارتخانه های‌اقتصاد، آبادانی و مسکن و سازمان جلب‌سیاحان در تدوین این لایحه شرکت دارند .

دروزارت دارائی برای‌بررسی بیشتر پیرامون هر مورد از بخشودگی ومعافیت های‌مالیاتی وتشویق مالیاتی مسکن‌کمیسیون های خاص و متعددی تشکیل و نمایندگان وزارتخانه ها و سازمان های مربوط در این کمیسیونها شرکت دارند .

لایحه بخشودگی و معافیت‌های مالیاتی بیشتر جنبه اصلاحی دارد ولی در مورد اراضی و مسکن تغییرات جامعی پیش بینی شده که از یکطرف ازخاك بازی و افزایش بی قاعده قیمت زمین جلوگیری شود وازسوئی دیگر بخشودگی سرمایه‌گذاران بخش خصوصی درایجادمسکن افزایش یابد تا درتامین مسکن بخش خصوصی نقش موثر و عمیق تری بعهده بگیرد .

خبرنگار ما می نویسد دراین لایحه برای توسعه و تقویت صنعت توریسم و سرمایه‌گذاران هتل و متل بخشودگی ومعافیت های فعلی که در پایان سال جاری خاتمه می یابد مجددا با مختصر تغییراتی تجدید می گردد و برای اراضی مالیات تصاعدی پیش بینی شده و شرکت های تعاونی مسکن از معافیت و بخشودگی مالیاتی بیشتری برخوردار خواهند شد .

خبرنگار اطلاعات در پایان اضافه می‌کند: لایحه‌بخشودگی و معافیت های مالیاتی قبل از پایان سال جاری تقدیم مجلس خواهد شد و احتمالا درهمین مدت از تصویب‌مجلس خواهد گذشت و به وزارت دارائی، ابلاغ میشود .

دربازدید والاحضرت شاهپورعبدالرضا پهلوی گفته شد :

ساختمان مرکز مطالعات مدیریت تاشش‌ماه دیگر آماده میشود

والاحضرت شاهپور عبدالرضا پهلوی ریاست هیئت امناء مرکز مطالعات مدیریت ایران بعدازظهر دیروز از پیشرفت‌عملیات‌ساختمانی مرکز مدیریت‌ایران‌بازدید کردند .

عملیات ساختمانی مرکزمطالعات ایران که از تیر ماه امسال آغاز شده ، قرار است اول تیر ماه سال آینده آماده بهره‌برداری شود .

قبل از شروع بازدید والاحضرت از عملیات ساختمانی آقای مهندس نادر اردلان آرشیتکت ساختمان توضیحاتی پیرامون تاسیسات مرکز مطالعات مدیریت ایران از روی ماکت باستحضار والاحضرت‌واعضاء هیات‌امناء داد.

سپس والاحضرت باتفاق اعضای هیئت امناء و چندتن‌از وزراء وشهردار تهران از قسمت های مختلفی که تاکنون احداث شده بازدید نمودند .

مرکز مطالعات مدیریت ایران کارآموزش و مطالعات خود را با همکاری دانشگاه‌های وارد انجام خواهد داد .

اولین دوره فوق لیسانس آن از اول مهرماه ۱۳۵۱ازطرفشاهنشاه آریامهر رسما افتتاح خواهد شد.

اعضای هیئت امناء مرکزمدیریت که بفرمان همایونی منصوب گردیده‌اند عبارتند از وزیر علوم و آموزش عالی ، وزیر اقتصاد ، رئیس اتاق بازرگانی صنایع و معادن ایران و اقایان‌دکترمنوچهر اقبال ـ مهدی سمیعی ـ خداداد فرمانفرمائیان ،ابوالقاسم خردجو ، رضا امین ، کاظم‌خسروی،سیاوش ارجمند ، هدایت بهبهانی ، حسن خسروشاهی ، محمود رضائی ، عبدالعلی فرمانفرمائیان و حبیب لاجوردی . آقای لاجوردی دبیری هیئت امناء را نیز بعهده دارد .

والاحضرت شاهپور عبدالرضا پهلوی قبل‌از بازدید از پیشرفت عملیات ساختمانی مرکز مطالعات مدیریت ایران، ازماکت ساختمان مرکز دیدن کردند .

در عکس از چپ براست آقایان دکتر جمشید آموزگار وزیردارائی و مهندس نادر اردلان آرشیتکت ساختمان دیده میشوند .

اخبار اقتصادی ایران

صادرات دامی و نباتی

۵ هزار و ۳۶۲ تن فرآورده‌های نباتی در هفته گذشته به ۱۶ کشور اروپائی و آسیائی صادر گردید .

بموجب آمار منتشره از طرف وزارت کشاورزی صادرات نباتی مزبور عبارتست از پنبه ، لوبیا ، گردو ، برگه‌زردآلو ، پسته ، مغزپسته ، قیسی ، خرما ، مغز بادام ، کشمش ، مغز گردو ، سقز ، میباشد که به ترتیب به کشورهای شوروی ـ لهستان ـ رومانی ـ مجارستان ـ فرانسه ـ آلمان ـ ایتالیا ـ چکسلواکی ـ اسرائیل ـ لبنان ـ بلژیک ـ کویت ـ انگلستان ـ اطریش ـ سوریه و استرالیا صادر شده است .

در گزارش وزارت کشاورزی اضافه شده است صادرات دامی هفته گذشته که عبارت از سالامبور گوسفندی و بزی و پوست بز و روده گوسفند و بز بوده ، به کشورهای امریکا ـ ایتالیا ـ شوروی ـ مجارستان ـ سوئیس و انگلستان صادر گردیده است .

کشت گندم و جو دیمی در بوشهر

با آغاز بارندگی های بسیار نافعی که در بندربوشهر روستاها و قراء این شهر آغاز شده زمین برای کشت گندم و جو دیمی آماده شد .

کشاورزان بندر بوشهر که کار عمده‌شان‌کشت گندم و جو دیمی میباشد از دو سال پیش با خشکسالی روبرو بودند .

خبرنگار اطلاعات در بندر بوشهر از قول یک مقام مطلع گزارش داد درحال حاضر ده‌درصد کشاورزان بذر خود را هنگام تابستان از کرمانشاهان تهیه کرده‌اند و با آماده‌شدن زمین به کشت گندم و جو پرداخته‌اند .

۵۰ در صد کشاورزان که قدرت خرید بذر گندم و جو را دارند ، بذر برای کشت در دسترس ندارند و بلاتکلیف می‌باشند .

این مقام اضافه کرد : با کمال تاسف ۴۰ در صد از کشاورزان بندر بوشهر . قدرت خرید بذر ندارند و از مقامات مسئول انتظار کمک دارند .

یک برزگر بندر بوشهر بنام آقای بهروز زراعی گفت : با آمدن این باران اگر بذر باندازه کافی در اختیار کشاورزان گذارده شود حداکثر تا چهار ماه دیگر کاشته آنان آماده درو خواهد شد .

سرمایه‌گذاران بلژیکی دراصفهان

چهارتن از سرمایه‌گذاران کشور بلژیک باتفاق مدیر مطالعات و برنامه‌ریزی سازمان جلب سیاحان بمنظور بازدید از جاذبه‌های جهانگردی و مطالعه پیرامون سرمایه‌گذاری در زمینه‌های توریستی باصفهان وارد شدند و مورد استقبال رئیس و مسئولان سازمان جلب سیاحان اصفهان قرار گرفتند این هیئت با مطالعاتی در اصفهان این شهر را بسوی شیراز ترک کردند .

تشکیل پنج شرکت جدید در اصفهان

از طریق ثبت منطقه‌ای اصفهان تشکیل و ثبت پنج شرکت جدید تجارتی و تعاونی با سرمایه هشتاد و هفت میلیون و هشتصد و هشت هزار ریال و افزایش‌سرمایه شرکت های تعاونی ثبت شده به مبلغ بیست و سه میلیون و هفتصد و یك هزار و چهارصد و پنجاه ریال اعلام گردید .

افتتاح کارخانه توتون در رضائیه

آقای مهندس شرفی رئیس شرکت دخانیات‌رضائیه طی یك گفتگوی اختصاصی به خبرنگار اطلاعات در این شهر گفت : از اول دی ماه سال جاری کارخانه تخمیر مصنوعی توتون باظرفیت سالانه چهار هزارتن‌در رضائیه شروع بکار می کند .

این کارخانه نهصد کارگر و کارمند در اختیار خواهد داشت و توتون بسته بندی شده آن از نوع مرغوب و عالی است آقای مهندس شرفی در گفتگوی خودافزود: براساس برنامه‌ای که دردست تهیه‌داریم‌کشت توتون در رضائیه در سال جاری پنجاه درصد افزایش می یابد و از این راه جمعا سیصد میلیون ریال عاید زارعین توتونکار خواهد شد .

بازار پنبه محکم شد

معاملات پنبه در بازار با فروش حدود چهار هزارتن پنبه صادراتی به لهستانی ها رونق گرفت . چکسلواکی‌ها نیز برای خرید پنبه وارد بازار شدند ولی تاکنون خریدی بوسیله چك ها در بازار صورت نگرفته است .

فروش ده میلیون تومان پنبه به چین کمونیست و آغاز خرید کشور های اروپای شرقی رونق‌تازه‌ای‌به‌معاملات پنبه دادوسبب گرمی دادوستد این کالاشد و قیمت هارا کمی بالا برد کارخانه های داخلی امسال بعلت گرانی اقلام مختلف پنبه خرید خود را به میزان احتیاجات کوتاه مدت مصرفی پائین آوردند و با اقساط خرید می کنند. قیمت پنبه مورد مصرف کارخانه ها برای اقلام درجه یك هرکیلو ۵۸تا ۵۹ اقلام درجه دو ۵۷ ریال است .

معاملات صادراتی پنبه با کشور های اروپای شرقی پایاپای صورت می گیرد . پیشنهاد خرید از کشور های اروپای غربی که معاملات آنان نقد است کم شده است .

مظنه اقلام پنبه امروز در بازار بدین قراربود درجه یك گنبد و گرگان کیلوئی ۵۷٫۵ ریال ، درجه یك پست کیلوئی ۵۶٫۵ ریال ، درجه دو کیلوئی ۵۵٫۵ الی۵۶ ریال.

وضع جهانی

عدم ثبات نرخ ارزها روی بورس پنبه « برمن» اثر گذاشت و باوجود تقاضا های زیاد برای خرید ، عرضه پنبه در این بورس کم شد. پنبه ترکیه بعلت قیمت مناسب آن مورد توجه بود .

بجز قیمت پنبه ترکیه و امریکا که کاهش یافته‌در قیمت پنبه سایر کشور ها نوسانی دیده نمیشود .

معاملات پنبه در بورس «برمن» ظرف دوماه گذشته بیشتر روی پنبه مصر ، آمریکا ، سودان ،ترکیه ،برزیل، بلیوی، اسرائیل، سوریه ،چاد ،کلمبیا دور میزده است .

افزایش قیمت پنبه در بازار های جهانی در کشت این محصول در سال زراعی ۷۱ و۷۲ تاثیر خواهد گذاشت وبیش بینی میشود که کشت پنبه افزایش یابد .

گزارش بورس پنبه «برمن » در باره محصول پنبه ایران حاکی است محصول زیر کشت پنبه امسال ایران آنقدر که انتظار میرفت کافی نبود چون کشت بعضی‌از فرآورده های کشاورزی پر منفعت تر جای این محصول‌را گرفته است .

بورس معاملات وعده دار پنبه در لندن از ۱۳اکتبر (۲۱مهر) برای مدت نامعلومی بسته شد . چون چند ماهی معاملات در این بورس صورت نگرفته بود.

اخبار اقتصادی جهان

بهبود روابط تجاری آمریکا وشوروی

ـ تصمیم نیکسون در باره سفر به اتحاد جماهیر شوروی و بازدید از این کشور در ماه مه آینده عاملی موثر در بهبود روابط تجاری کمپانیهای امریکائی با شوروی میباشد و همین امر سبب شده است که بیش‌از ۷۰ کمپانی امریکائی در حال حاضر با شوروی رابطه تجارتی داشته و هر ساله معادل ۱۰۰ میلیون دلار با شوروی داد و ستد میکنند .

کمپانیهای امریکائی که با شوروی روابط تجارتی دارند کمپانیهای معروفی چون جنرال‌الکتریك آی‌بی‌ام مونسانتو ـ دوپون ـ وستینگهاوس هستند .

سفر نیکسون به شوروی یکسال قبل مطرح شد و دراگوست گذشته مدتی پس از اعلام سفر نیکسون به پکن و پس از تعیین برنامه کنفرانس تجارت‌بین‌المللی اعلام گردید .

رونق اقتصادی در عربستان

سعید جنید ، سرپرست امور اقتصادی عربستان سعودی در گزارشی که به ملك فیصل در باره اقتصاد این کشور ارائه داشت اعلام کرد که اقتصاد عربستان سعودی که فقط بر میزان تولیدات نفتی این کشور استوار است پس از سه سال رکود بعد از جنك ۱۹۶۷ منطقه عربی خاورمیانه رونق یافته و به وضع سابق بازگشته است .

علت بهبود وضع اقتصادی عربستان سعودی افزایش منابع نفتی و طلای پشتوانه پول و افزایش در پرداختهای این کشور است . وضع اقتصادی جدید عربستان سعودی در بودجه این کشور اثر گذارده و آنرا به ۲٫۳۹۶ میلیون دلار امریکائی یعنی تقریبا دو برابر و نیم بودجه پیشین افزایش داده است .

افزایش پرداختها ۵۹ میلیون دلار بوده است«جنید» بهبود وضع اقتصادی عربستان را پس از دو سال رکود امیدوار کننده نامید .

طرح پنجم عمرانی تهیه میشود

در این هفته اعلام شد امور برنامه‌ریزی برنامه پنجم از امور اجرائی در سازمان برنامه جدا شد و عده‌ای از کارشناسان کمیته های طرحهای صنعتی ، آموزشی ، اجتماعی ، بهداشت ، کشاورزی ، سوخت و نیرو و عمران شهر و روستا عهده‌دار برنامه ریزی و تهیه و ... لعه طرح های برنامه پنج‌ساله عمرانی پنجم شدند .

طی هفته گذشته فعالیت برای طرح ریزی برنامه عمرانی پنجم بعلت نزدیکی تاریخ پایان برنامه چهارم شدت بیشتری یافته و هر هفته کمیسیون ها و جلسات متعددی در زمینه های مختلف سازمان یافته و هر هفته کمیسیون ها و جلسات پنجم عمرانی آماده و مورد مطالعه قرار میگیرد .

بموازات این فعالیت ها کارشناسان دیگر سازمان برنامه بامور اجرائی‌برنامه چهارم و به نحوه اجرای طرحهانظارت دارند .

برنامه پنجم عمرانی باحتمال قوی تا اوایل سال آتی تهیه میگردد و بعقیده کارشناسان قبل‌از تصویب نهائی برای اظهارنظر در اختیار بخش خصوصی‌قرار خواهد گرفت تا خطوط اصلی برنامه عمرانی آینده براساس تقویت بخش خصوصی تهیه و تنظیم شود .

یك مقام مطلع در این زمینه‌بخبرنگار ما گفت برنامه پنجم از هرحیث تکمیل کننده طرحهای زیربنائی برنامه چهارم است و در این برنامه بخش خصوصی از تشویق و حمایت زیادی برخوردار خواهد شد . و همچنین به‌تولید کالاهای‌مصرفی در صنعت و کشاورزی اولویت داده‌خواهد شد .

بعضی از نشریات مدرسه عالی ترجمه

ایران و ایرانیان در ادبیات قرون ۱۶و ۱۷و ۱۸ (بانگلیسی) قیمت ۱۲۰ ریال
داستانهای ملا نصرالدین (بانگلیسی) ۷۵ریال
نفوذ عقاید ایرانی در دین یهود و مسیحیت (بانگلیسی) ۵۰ ریال
حافظ انگلیسی ـفارسی ۳۰۰ ریال
موش و گربه (منظوم‌انگلیسی و فارسی) ۳۵ ریال
محل فروش
انتشارات امیرکبیر
فروشگاه شماره ۱ خیابان ناصر خسرو ـشماره ۱۳۰ تلفن ۵۳۲۹۷۰
فروشگاه شماره ۲ خیابان شاه آباد ـ شماره ۲۷۲ تلفن ۳۱۶۹۳۵
فروشگاه شماره ۳ میدان سپه ابتدای خیابان فردوسی تلفن ۳۱۵۰۲۲
فروشگاه شماره ٤ خیابان نادری ـ چهار راه اسلامبول تلفن ۳۱۱۶۶۳
فروشگاه شماره ۵ خیابان شاهرضا ـ روبروی در بزرگ دانشگاه تهران تلفن ٤۰۷۵۷
فروشگاه شماره ٦ بازار کتابفروشان تلفن ۲٦۲۱٦
فروشگاه شماره ۷ میدان‌شهناز تلفن ۷٦۵۹۵٦
نمایشگاه سالن بزرگ فرودگاه مهرآباد
۱ـ ٦۲۲۰٤٧

ماشین جوشکاری اُونان ساخت آمریکا

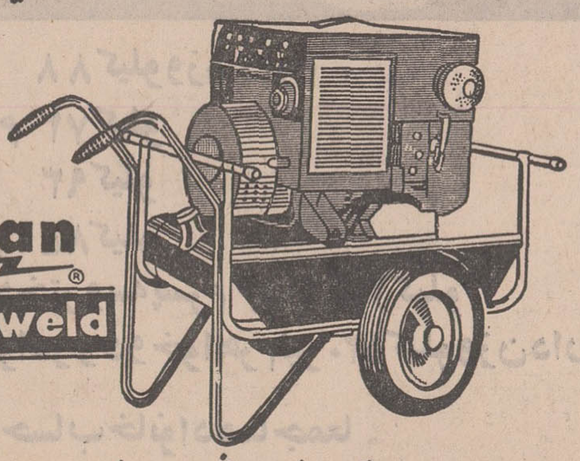

Onan
portaweld

بقدرت ۱٤ اسب موتوره ۲۰۰ آمپر جوشکاری و ۲½ کیلوات برق ۲۲۰ ولت
جهت دِرل، سنگ سمباده، افزاهای برقی و روشنائی

لوازم یدکی ماشینهای جوشکاری اونان همیشه موجود است

نماینده انحصاری
شرکت تراشهر محدود ـ خیابان سعدی تلفنهای ۳۰۲۱۱۵ - ۲۹۱۳۵۳

موتور پمپ دیزل مارگو

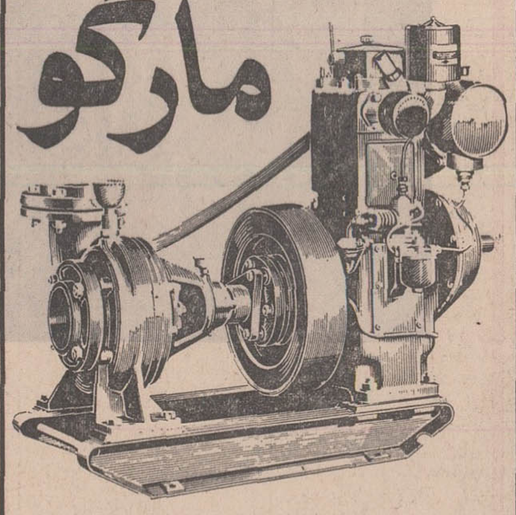

قوی ـ ساده ـ ارزان

موتورپمپ دیزلی «مارگو» باصرفه‌ترین ومحکمترین پمپ برای‌آبیاری‌است. موتورپمپ دیزلی «مارگو» به صورت ثابت و سیار، دراندازه وقدرت های مختلف وبالوازم یدکی فراوان وارزان وسرویس سیار، درتمام نقاط ایران در دسترس شماست.

با داشتن موتورپمپ «مارگو» هرگز نگران کم‌آبی نخواهید بود.

انواع مختلف موتورپمپهای دیزلی « مارگو »
ساخت کارخانجات معظم :
کرلوسکار اویل انجینز ـ لیمیتد ـ پونا ـ ایندیا
برای استفادهٔ مقاطعه کاران نیز موجود است
نماینده انحصاری :
Kirloskar
شرکت ایران مارگو محدود
خیابان آیزنهاور ـ شماره ۲۲۲
بین چهارراه اسکندری وکندی
ساختمان مارگو ـ تلفن ۹۵۵۷۷۸ـ۹٦۰۳٦۳
(Issued in conjunction with the Engineering Export Promotion Council, Calcutta INDIA)

● اگربه سرمایه خود علاقمندهستید ● اگرصرفه جوهستید
● اگربه حفظ ثروت اقتصادی مملکت علاقه دارید
● وسیله نقلیه ای راانتخاب کنیدکه دوام زیاد داشته وسالیان دراز برای شما کارکند

انواع ماشینهای لندرور

LAND ROVER

(همه مدل های شهری و بیابانی)

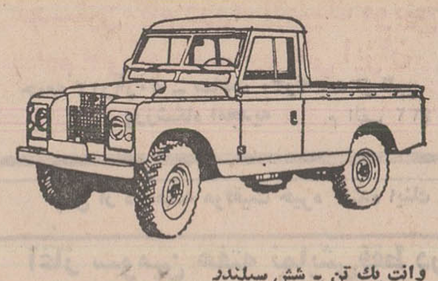

وانت یك تن ـ شش سیلندر

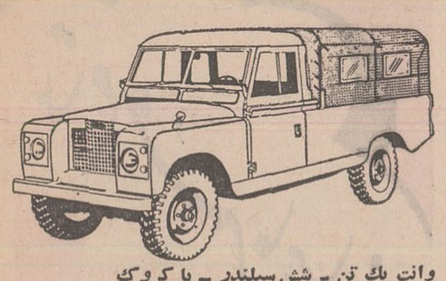

وانت یك تن ـ شش سیلندر ـ با کروك

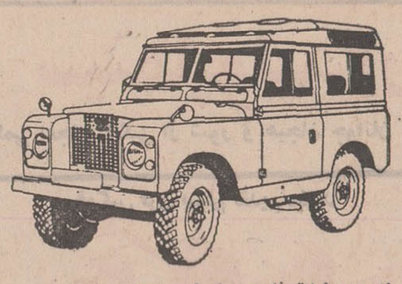

لندرور اطاق فلزی ۷ نفری ـ چهار سیلندر

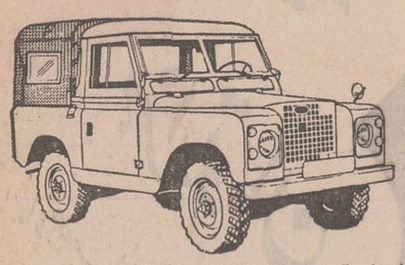

وانت نیم تن ـ چهار سیلندر ـ با کروك

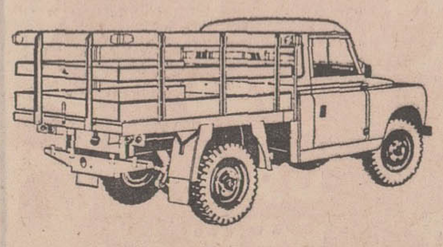

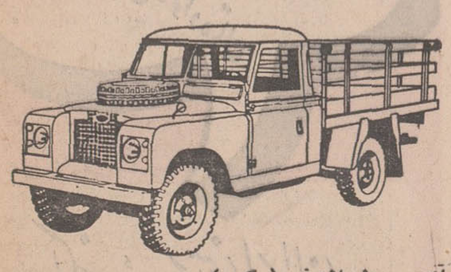

وانت لندرور یك تن ـ شش سیلندر ـ مدل پلات فرم (سکوب).

● دو دیفرنسیال ـ پر قدرت
● مستحکم ـ با دوام ـ مطمئن ـ رقابت ناپذیر
● موتورهای ٤ و ٦ سیلندر ، پر قدرت و کم مصرف

شرکت سهامی صنعتی تولیدی مرتب
خیابان شاه ، چهار راه شیخ هادی ، شماره ۲۹
تلفن مستقیم دایره فروش ۶۶۰۰۷۳ (شماره های تلفنخانه شرکت ۶۶۵۶۸۴ ـ ۴۸۱۴۹ ـ ۶۶۴۲۰۳)
اکثریت نمایندگان فروش لندرور در تهران و شهرستانها در صورت لزوم تسهیلات نقد و اقساط را نیز در اختیار مشتریان خود میگذارند.

یک رویداد اجتماعی

شعرخوانی نوپردازان در قهوه‌خانه

شاعران نوپرداز شعر میخواندند و مردم صلوات میفرستادند

ساعت ۶ بعد از ظهر روزیکشنبه هفتم آذر ماه سه تن از شعرای نوپرداز (فرخ تمیمی ، شهین‌حنانه و منوچهر شیبانی) در قهوه‌خانه کدخدائی‌زاده واقع در «سرآب اکبرآباد» در یك شب شعر شرکت کردند ودرحالیکه بیش از ۱۰۰ نفر از اهالی خیابانهای ژاله و کدخدائی دراین مراسم شرکت داشتند به شعرخوانی پرداختند . شاعران شرکت کننده در این‌شب شعر عقیده داشتندکه علیرغم‌بعضی ازشاعران امروزی که شعر را به زنجیر محافل خاص کشیده‌اند ، شعر امروز باید درمیان مردم‌رواج یابد و مردم با شعر امروز ایران آشنائی بیشتر پیدا کنند.

شعر و قهوه‌خانه

با ورود فرخ تمیمی، شهین حنانه و منوچهر شیبانی شاعران شعر امروزبه قهوه‌خانه «کدخدائی‌زاده» مردمی که در قهوه‌خانه نشسته بودند صلوات فرستادند و صدای «خوش‌آمدی» «ناز قدمت» از هر گوشه بلند شد.

پسر صاحب‌قهوه‌خانه خطاب به کسانی که در قهوه‌خانه جمع شده بودند ، گفت :

ـ امشب چند میهمان عزیز داریم، میهمانانی که هریك ، ازشعرای خوب ایران هستند . میهمانان عزیز ما تصمیم‌دارند فاصله‌ای راکه میان توده مردم و روشنفکران‌وجود داردازمیان ببرند، البته قهوه‌خانه‌ها باشعر بیگانه نیستند ، سالهای سال و قرنهای قرن اشعار شاهنامه در قهوه‌خانه خوانده شده و بهمین جهت کار تازه‌ای صورت نمیگیرد،، فقط ، این سه میهمان عزیز برخلاف دیگران که شعر را از مردم جدا کرده‌اند تصمیم دارند مردم کوچه و بازار را با شعرآشتی دهند ووالسلام .. حالا صلواتی ختم کنید تاآقای فرخ تمیمی اولین شعرخودشان رابخوانند.

فرخ تمیمی‌باشعر«درها ودیوارها» قرائت اشعار خود را آغاز کرد و بدنبال‌آن «شعر سبز» از مجموعه «خسته ازبیرنگی تکرار» راخواند. در آغاز قرائت اشعار ، کسانی که در قهوه‌خانه بودند با نوعی ناباوری و سرگردانی به اشعار گوش میکردند . گوئی حرفهای تازه‌ای از زبان آدمهای تازه‌ای میشنوند :

ـ ما در ودیواریم
ما، درودیوار بلند کوچه‌ای‌تنگیم
دست معماری که شاید نام آن
تقدیر ـ یا هر چیز دیگر ـ بود
خشت‌روزان جوانی را
روی هم می‌چید و می‌خندید
قلب‌های نوجوان ما
در گل هر خشت می‌نالید

ولی باخواندن‌هر قسمت ازاشعار توجه‌ها بیشتر جلب شد وواژه‌های آشنا بیشتر به درك شعر کمك کرد. وقتی اولین شعر فرخ تمیمی تمام شد ، صدای کف زدنها و «نازنطفت» گفتن‌ها نشان داد که بیگانگی تاحد زیادی ازمیان رفته است و شعر امروز نیز میتواند دوستدارانی برای‌خود داشته باشد، تمیمی توضیحی درباره شعر سبز داد و این خود کمکی بود برای درك بهتر «شعرسبز».

شهین حنانه

حالا دیگر مردم قهوه‌خانه «کدخدائی‌زاده» با شعر امروز صمیمی‌تر شده بودند ، با آنکه شعر سبزبرداشتی‌نامتناسب‌با نوع اندیشه‌شنوندگان‌داشت‌معهذاتمیمی آنقدر تشویق شد که قول دادشعر شیر یا خط را بخواند .

تمیمی، شهین حنانه شاعر و ترانه‌سرا را معرفی کرد و ازشاعر مجموعه «کلید»خواست که‌اشعارش را بخواند:

ـ مگر نمی‌بینی
که چشمهای مرا می‌بندند
تا حریق را نبینم
که دشت را می‌بلعد

وجود شهین حنانه به عنوان شاعره‌ای که به قهوه‌خانه سرآب اکبرآباد رفته بود توجه برانگیز بودوافزایش عده تماشاچی نشان میداد که شنیدن شعر از زبان‌یك شاعره دل‌انگیزتر است.

حنانه «بخاك بیندیش» را به عنوان دومین شعر خود خواند :

ـ آفتاب مرده است
و من هنوز دراعماق دره‌ها تنها
به بی‌ثباتی نور
و جاودانگی خاکها می‌اندیشم
(باغشاه)

مردم چه گفتند ؟

بعد از شهین حنانه نوبت به منوچهر شیبانی رسید ، شیبانی از مجموعه آتشکده خاموش «معجز» را خواند .

ـ در بور پرتقالی قندیلهای صحن
زنهای چادری
مردان باعبان
پیرو جوان وخرد
محزون و اشکبار
پیوسته باتضرع، برمعجر ضریح
کوبند سر

شیبانی باآنچنان استقبالی روبرو شد که ناگزیر چهارشعر بلند دیگر خود را نیز خواند .

برعده تماشاچیان هرلحظه افزوده میشد و بهمین جهت‌فرخ تمیمی ، شهین حنانه و منوچهر شیبانی ناگزیر شدند برای بار دوم اشعاری بخوانند .

مردم چه گفتند ؟

اسماعیل حیدر زاده گفت : البته شاید خیلی از مردم قهوه‌خانه‌رو معنی این اشعار را نفهمند ، ولی عده‌ای از آنها شعر حافظ وسعدی را هم‌نمی فهمند ،ولی‌اگراین‌قبیل برنامه‌ها ادامه پیدا کند و شعرا درباره اشعارشان توضیحاتی هم‌بدهند، مردم با شعرنو آشنائی پیدا خواهند کرد وحسن اشعاری که در قهوه‌خانه خوانده میشود اینست که زبان به زبان میان مردم میگردد و رواج پیدا میکند.

غلامحسین لنکرانی گفت :

شب خوبی بود تاحالا سابقه نداشت که یك دختر به قهوه‌خانه بیاید ، شاعرها هم نمی آمدند،ولی امشب‌بخصوص ازاین جهت برای‌من جالب‌است که شبی خاطره انگیز میشود .

رضا گدخدائی صاحب‌قهوه‌خانه گفت : مشتریها راضی بودند ، همانطور که دیدید در آغاز کار زیاد شور و هیجان نداشتندولی وقتی یکی دو شعر خوانده شد، سرذوق آمدند و مرتب‌خواستار خواندن شعر های بعدی شدند.

قربانعلی تقوائی گفت : اگر چند شعر از حافظ و سعدی هم میخواندند خوب بود، این‌شعرها به درد ما نمیخورد ، البته نه اینکه بدباشد ، ما نمی فهمیم.

شب شعر قهوه‌خانه سرآب اکبرآباد ساعت ۸ بعد از ظهر درحالیکه‌همه صلوات‌میفرستادند خاتمه یافت . شعرا قول دادند که بازهم ازاین قبیل شبهای شعر برگزار کنند .

دوصحنه ازشعرخوانی شاعران در قهوه‌خانه جنوب شهر ، در عکس سمت چپ خانم شهین حنانه شعر «کلید» را می خواند ودر عکس سمت راست آقای منوچهر شیبانی پس از خواندن یکی از اشعارش مورد تشویق و تحسین قرار گرفته است .

یک خاطره

نامی که حافظ برگزید

دکتر لطفعلی صورتگر

مرحوم دکتر لطفعلی صورتگر شیرازی بود و صرفنظر از علاقه‌ای که برحسب خلق و خوی‌شاعرانه خود به حافظ داشت ازنظر همشهری گری نیز به‌حواجه ارادت می‌ورزید.

مرحوم صورتگر تعریف می‌کرد که : شبی در محفلی بودیم و شیخ محمد تقی معرفت اصرار میکرد که تفالی بزنیم و از خواجه‌حافظ استمداد کنیم که‌با اشاره‌ای در شعر ، نامی مناسب برای کتابخانه‌ای که مرحوم‌معرفت میخواست در شیراز دائر کند، انتخاب شود .

بعضی از دوستان ، علم مخالفت برافراشتند که تفال واین قبیل کار ها خرافی‌است و تفال زدن از دیوان حافظ در واقع توهین‌به شاعراست. بحث دراین باره بالا گرفت تاآنکه من گفتم : تفال از دیوان خواجه شیراز وپاسخ هائی که بدست می آید ، بخاطر قابلیت تفسیری‌اشعار حافظ است‌وچون این تفسیر ها اکثرا قابل تاویل نیز هست، دوستداران حافظ از تفال خواجه راضی هستند.

سخن من پذیرفته شد و شیخ محمد تقی معرفت همچنان اصرار داشت که‌از دیوان خواجه تفالی بزنیم ، سرانجام این امرمورد‌موافقت همه دوستان قرار گرفت و آقای علینقی بهروزی دبیر دبیرستان های شیراز که‌او نیز به حافظ ارادتی که‌نظیر دارد ، نیت کرد وفال گرفت. غزل حافظ بطرزی باور ـ نکردنی وصف‌الحال بود :

برخیز تا طریق تکلف رها کنیم
دکان «معرفت» به دوجو پر بها کنیم

باین ترتیب نام «معرفت» بعنوان نام کتابخانه معرفت شیراز انتخاب شد.

کارنامه موسسه مطالعه و تحقیقات اجتماعی

نخبگان سیاسی و اجتماعی ایران

موسسه مطالعات و تحقیقات اجتماعی دانشگاه تهران که مهمترین‌مرجع‌تحقیقات اجتماعی ایران است تاکنون مطالعات و بررسیهای بسیار مفیدی در مسائل‌مختلف‌اجتماعی باهمکاری محققین کارآزموده‌این موسسه انجام داده است.

طرحهاو بررسی‌هائی که در سال جاری‌بوسیله این موسسه تحقیقاتی صورت‌گرفته و بپایان رسیده عبارتند از :

- بررسی درباره مسائل اجتماعی واقتصادی مناطق زلزله‌زده.
- طرحی درمورد مال‌الاجاره مسکن در تهران
- مطالعه و بررسی در مورد شرکتهای سهامی زراعی
- تجزیه و تحلیل سرشماری سال ۱۳۳۵ و ۱۳۴۵
- سه فیلم‌مستند از بندرعباس و میناب و ماهیگیران جنوب

موسسه مطالعات و تحقیقات اجتماعی درحال‌حاضر مشغول بررسی و مطالعه در باره طرح های زیر است :

- طرحی درمورد ارزشیابی آموزش توام با حرفه در اصفهان ودزفول‌که گزارش مقدماتی آن‌نیز منتشرشده است .
- طرحی در مورد رابطه بین سواد وباروری که در تهران و اصفهان مشغول بررسی آن‌هستند این‌طرح مربوط به‌سازمان یونسکو میباشد.
- طرح جوانان‌و کودکان که شامل ارزشیابی تاسیسات مربوط به‌جوانان‌و کودکان است ومطالعه مقدماتی آن باتمام رسیده‌ومرحله نهائی که بصورت‌آمارگیری‌خواهد بود در دست اجرا است .
- ارزشیابی‌طرحهای‌اجتماعی که نتیجه‌آن بصورت‌کتابی منتشر خواهد شد.
- مطالعه درباره تقسیم کار در روستا های ایران که مورد بررسی است .
- مطالعه نخبگان سیاسی
- بررسی مسئله مسکن در مناطق شهری ، روستائی و ایلی که روباتمام است.

طرحهائی که در آینده در این‌موسسه‌موردبررسی ومطالعه قرار خواهدگرفت‌عبارت است:

- تهیه تقویم تاریخی برای ایران به منظور تصحیح توزیع سنی و جمعیت . اعتبار این‌طرح احتمالا از طرف سازمان ملل تامین خواهد شد.
- بررسی مسائل اجتماعی عمران مناطق یکی از این طرحها است که با کمک سازمان برنامه و یونیسف مورد مطالعه قرار خواهد گرفت.
- مسائل حاشیه نشینی در ایران مطالعه‌درموردزندگی در گودها ، زاغه ها ، آلونکها است که در آتیه نزدیکی‌موردبررسی موسسه مطالعات‌و تحقیقات‌اجتماعی دانشگاه تهران‌قرارخواهد گرفت.

از صبح تا حالا

ساعت ٤ صبح

همسرم از خواب نازبیدارم کرد که بگوید :خواب‌دیدم صاحب‌خانه‌شده‌ایم‌وخانه‌امان دو اشکوبه است و ۹تااتاق دارد و بچه ها به راحتی‌می توانند در حیاط مشجر منزل بازی کنند .

... و من ، من که از این وعده‌وعید ها در بیداری‌زیاد شنیده‌ام میگویم :

ـ بگیر بخواب که هم سحر نزدیك است وهم‌خواب زن چپ است .

ساعت ۸ صبح

خوابی راکه عیال دیده است تعبیر میشود ! صاحب خانه کلاهش را به علامت احترام برمیدارد،چاق‌سلامتی میکندو بالحن پدرانه‌خواهش میکند که چون مدتی‌است، اجاره منزل رابالا نبرده‌ام صد تومان به آن اضافه کنم. میگویم : چشم ، همین چند ساعت پیش باخانم دراین‌باره صحبت میکردیم !

لبخندی میزند باین نیت که : چه مستاجر نازنینی‌دارم خودش بفکر است ؟

ساعت۲ بعداز ظهر

بایکی از دوستان به بیمارستانی میرویم که‌همسر این دوست در آن وضع‌حمل کرده است . صورتحساب‌را که می آورند ، دوستم به آنچنان وضعی دچار میشود که چیزی نمیماند کار به ماساژ قلبی برسد : شبی ۱۷۰ تومان برای اطاق مادر و شبی ۶۰ تومان برای اتاق نوزاد و همه اینها ضربدر۷ روز اقامت مادر و نوزاد در بیمارستان باضافه هزینه اتاق عمل ، سرویس ، دارو و حق زایمان ... صورت ـ حساب را می پردازیم وخارج میشویم وقتی در راه منزل هستیم به همسرش میگوید: خیلی درد کشیدی ؟ زن‌جواب میدهد : ـ بلی.

دوستم لبخندی میزند ومی گوید : ـ من بیشتر !

مسابقه فوتبال
نخستین گام درراه المپیك مونیخ
تیم ملی کویت ـ تیم ملی ایران
جمعه ۱۲ر۹ر۵۰ ـ ساعت ۳ر۳۰ بعد از ظهر
ورزشگاه امجدیه م الف ۱۱۴۳۲

پس از دو هفته موفقیت خیره کننده اینك
آغاز سومین هفته نمایش‌فقط در
سینما پولیدور
فیلمی اعجاب انگیز از شور و هیجان جوانان امروز

فوکس قرن بیستم تقدیم میکند

باشرکت: باربی نیوتن ـ دین جاگر ـ کلیون لیتل
گیشه سینما پولیدور همه روزه بلیط زرو میکند

من ۸۸ کیلو وزن دارم
همسرم ۷۳ کیلو
پدرم ۹۳ کیلو
مادرم ۸۵ کیلو
چهار دختر و سه پسرم جمعا ۴۲۰ کیلو
شش برادر و دو خواهرم نیز ۵۲۰ کیلو وزن دارند

با این حساب خانواده ما جمعا

۱۲۷۹ کیلو

وزن دارد

شنبه‌ها
دنیای ورزش

بانك رهنی ایران
برای شما و اعضای خانواده‌تان
هزار تومان
این جایزه را بین دارندگان
حساب پس انداز مسکن
قرعه کشی می کند
بعلاوه به پس انداز شما یک درصد بیش از سایر بانکها
بهره میدهد

نماینده سیاسی انگلیس درخلیج فارس برای لغو قراردادهای تحت‌الحمایگی امارات کرانه عمان به‌ابوظبی رفت

عکس‌العمل منفی اعراب مورد انتظار بود

اعمال حاکمیت ایران در جزایر تنب و ابوموسی و پیاده شدن نیرو های مسلح شاهنشاهی در جزایر مذکور همانطور که انتظار میرفت دیروز وامروز مانند بمب در خاورمیانه و دنیای عرب منفجر شد ودنیائی را به شگفتی واداشت. برای مقامات‌سیاسی تهران‌که‌طی‌دوسال گذشته بادقت کوششهای عوامل‌شناخته‌شده رابرای‌استفاده‌ازاختلافات ایران و انگلیس در فراهم آوردن زمینه‌های آشوب و بحران بنفع هدف های معین‌شان دنبال میکردند، هرگونه عکس‌العمل منفی‌از هر پایتخت عربی اُمری طبیعی وقابل‌انتظار خواهد بود.

گوانکه تاکنون بجز عراق و کویت از سوی‌دیگر پایتختهی‌عربی نسبت باقدام‌ایران مخالفت جدی ابراز نشده، معذالک به‌عقیده محافل سیاسی تهران چنانچه طی روزهای آینده از سوی دیگر پایتختهای عربی نغمه های مخالف یا سرزنش‌آمیزی بلند شود باید آنرا جدی نگرفت و در تجزیه و تحلیل این مخالفت‌ها بایستی عوامل خارجی و افکار تهییج شده علیه ایران را به حساب آورد. نباید فراموش کرد که از هنگام زمزمه زمینه های توافق ایران و انگلیس برسر آینده‌سه جزیره مورد بحث، دولت بغداد در دوفرصت متفاوت هیئت‌های مختلفی به‌پایتختهای‌عربی اعزام نمود تا احساسات آنان را علیه‌ایران بشوراند. اما تهران در همین فرصت دو ساله در تماس‌های مختلف که با رهبران و پایتخت‌های عربی داشت آنانرا بطورکامل در جریان حقانیت تاریخی ایران نسبت به جزایر مذکور و همچنین دورنمای تیره باز شدن پای عوامل مخرب به این جزایر و تهدیدی که این امر در امنیت خلیج فارس بوجود می‌اورد قرار داد. تهران که با حل مسئله بحرین حسن‌نیت خود به دنیا و بخصوص دنیای عرب نشان داده بود، به آسانی‌نوانست تفاهم دنیای عرب‌را بحقانیت تاریخی و دلایل ایران به پس گرفتن‌جزایر از نقطه نظر اهمیت سوق‌الجیشی جزایر جلب کند. بدین ترتیب هیئت‌های عراقی در دیدار از پایتختهای عربی با جواب سربالا به بغداد بازگشتند. رهبر یکی از کشورهای عربی به هیئت عراقی گفته بود اعراب به اندازه کافی گرفتاری دارند و اگر همت کنند سرزمین های‌اشغالی خود را از چنگ اسرائیل بدر آورند تصرف اراضی دیگران پیش‌کشتان! آخرین حربه‌عراق علیه ایران در کنفرانس ماه گذشته شورای وزیران اتحادیه عرب نیز با شکست روبرو شد و بغداد صرفنظر از این شکست‌های پی‌درپی هنوز مایوس نشده وآخرین گزارش‌هائی که از بغداد میرسد حاکی است که همزمان با پیاده شدن نیروهای مسلح ایرانی در جزایر تنگه هرمز و قبل از آنکه خبر آن به جهان مخابره شود، وزیر خارجه عراق سفرای خارجی را به وزارت خارجه عراق احضار کرده و آنان را باصطلاح در جریان تجاوز ایران به جزایری که متعلق به اعراب است قرار داده. وزیر خارجه عراق بعد از این اقدام سفیر انگلیس را نیز احضار میکند و اعتراضی نسبت به «اشغال نظامی ایران» تسلیم وی می‌نماید. با بررسی اخباری که از بغداد می‌رسدوباتوجه‌به‌آنکه احضارسفیران بوزارت خارجه عراق قبل وباهمزمان بااعلام اعمال‌حاکمیت ایران به‌جزایر صورت‌پذیرفته میتوان بی برد که دست چه‌عواملی‌ازآستین عراق برای ادامه جنجال برسر اقدام ایران بیرون آمده است.

مخالفت بغداد و مخالفت هائی که احیانا از سوی جناح‌های دیگری در پایتخت های عربی عنوان شود از دوحال خارج نیست. نخست آنکه این مخالفتها با هدف ایجاد آشوب و بحران برای فراهم کردن زمینه های دخالت بعدی استعمار درحال غروب‌در خلیج فارس بعمل می‌آید و یا آنکه آراء مخالفت بصورت ظاهر ودر نتیجه فشار عواملی چون بغداد صورت می‌پذیرد. طبیعت این‌مخالفت‌ها هرچه باشد دروضع‌وسیاستی که تهران اتخاذ نموده بی‌اثر است وعوامل ارتجاعی و حتی محافلی که ضمیرشان با ایران اما ظاهرشان با بغداد است، می بایستی به این حقیقت پی‌برده باشندکه‌نتایج منفی عدم تفاهم ایران نیرومند وبیدار دراین منطقه حساس قبل از هرچیز دامنگیر خود آنان خواهد شد.

وزیر خارجه ایران دو هفته قبل باخبرنگار فاینانشال تایمز لندن این نکته را پاسخ‌داد که بعید می‌داند اعمال حاکمیت ایران‌برجزایر تنگه هرمز باعکس‌العمل دیگری‌جزاعتراضات شفاهی روبرو شود. اظهارنظر وزیر خارجه که در آن زمان به مقتضیات آن هنگام در قالب سربسته‌ای عنوان شد قابل‌درک وتفاهم بود وامروز نیز که از ابراز آن دو هفته‌ای میگذرد میتوان بدرستی به مشکلات بعضی از پایتخت‌های عربی که بنابه ملاحظات سیاسی در ابراز عکس‌العمل منفی تحت‌فشار قرار گرفته‌اند پی برد.

ازسوی دیگر عکس‌العمل منفی بعضی از محافل عربی را درعین‌حال میتوان به‌حساب استنباط و نتیجه‌گیری نادرستی‌که از اقدام ایران به کمک عوامل مختلف عنوان شده دانست.

در حالیکه نخست وزیر دیروز رسما به مجلس گزارش داد «جزایر تنگه هرمز در نتیجه سیاست مدبرانه شاهنشاه و پس از مذاکرات طولانی و پی‌گیر با دولت انگلیس، دوباره تحت سلطه ایران قرار گرفت» ودیگر آنکه «برعایت اصول مسلم سیاست خارجی و حسن همجواری ایران، بدون توسل به

یادداشت‌های سیاسی روز

زور حل این مشکل میسر گردید». دراغلب گزارش های منابع خارجی عنوان «اشغال» داده شد و اطلاق عنوان «اشغال» بنوبه خود استنباط غلطی را توسعه داد. اما درآنجا که مفهوم حسن نیت ایران بدرستی‌تعبیرشد، برادر حکمران شارجه به استقبال استاندار بنادر و جزایر خلیج فارس و بحر عمان و دریادار عطائی آمد و ایران دراتخاذسیاست دوستی که نسبت به برادران آن سوی‌خلیج فارس از مدت‌ها قبل دنبال کرده در قبال حسن نیتی که حکمران شارجه در فراهم ساختن زمینه های توافق ایران و انگلیس برسر آینده ابوموسی ازخودنشان داد اینک فول هرگونه مساعدتی برای پیشرفت اجرای برنامه های عمرانی و اجتماعی در امارات شارجه که تشنه تحقق پروژه های مذکور است داده. کمک های ایران و فول تهران به کمک به شارجه در جای خود موقعیت ممتازی را به این امارات در عضویت در فدراسیونی که فردا موجودیت آن اعلام میشود خواهد داد.

اعلام موجودیت فدراسیون

سرجفری آرتور نماینده سیاسی بریتانیا در خلیج فارس دیروز برای لغو قرارداد های تحت‌الحمایگی انگلیس با امارات‌کرانه دریای عمان که فردا موجودیت فدراسیون خود را اعلام می‌کنند رهسپار ابوظبی شد. آرتور ماموریت دارد پس از لغو قرارداد های تحت‌الحمایگی با فدراسیون نوپا، قراردادی از دوستی از جانب لندن امضا کند. با اعلام موجودیت فدراسیون و لغو قراردادهای تحت‌الحمایگی انگلستان به مسئولیت دفاعی و سیاسی یکصد و پنجاه ساله خود از امارات خلیج فارس پایان خواهد داد. موجودیت فدراسیون مذکور قرار است فردا در ابوظبی که در عین‌حال بعنوان مرکز موقت فدراسیون انتخاب شده اعلام گردد. این فدراسیون از امارات ابوظبی، دوبی، شارجه، ام‌القوین، عجمان و فجیره تشکیل میشودو امارت راس‌الخیمه هنوز تصمیمی به پیوستن به این فدراسیون ندارد.

بدرستی معلوم نیست که باعدم آمادگی راس‌الخیمه به پیوستن به فدراسیون سرنوشت قرارداد انگلیس با این شیخ‌نشین به کجا خواهد انجامید ولی مسلم این‌است که‌این‌امارت برای اتخاذ تصمیم، یکماهی بیشتر فرصت ندارد. مجموع جمعیت‌شش امارت از یکصد و پنجاه هزار نفرمتجاوز نیست.

پایان مسابقات انتخابی کشتی فرنگی برای انتخاب تیم کشتی فرنگی ایران جهت دیدار با تیم کشتی فرنگی شوروی

چهره‌های برتر کشتی فرنگی انتخاب شدند

مسابقات انتخابی کشتی‌فرنگی برای شناخت چهره‌های برتر این رشته برای مقابله با کشتی‌گیران شوروی که در نیمه دوم این ماه به تهران می‌آیند در غیاب اکثر اعضای تیم ملی با حضور ۷۰ کشتی‌گیر برگزیده طی سه شب در سالن محمدرضا شاه انجام‌شد که دور نهائی آن شب گذشته به پایان رسید.

فیروز علیزاده، مهدی هوریاو نصرت‌اله گودرزی سه چهره ملی‌پوش ابتدا در دیدارها حضور داشتند که با کنار کشیدن مهدی هوریا تعداد غائبین ملی‌پوش به۸ نفر رسید.

فدراسیون کشتی فرنگی که حدود یکسال از فعالیتش میگذرد ضمن‌آنکه برای احیای این‌ورزش تلاش فراوانی مبذول داشته ولی عملا از اینهمه تلاش و برگزاری مسابقات متعدد بهره‌ای نبرده است، آن چهره فعالیکه ازابتدا در قیافه مربی، کشتی‌گیر و مسئولان این‌فدراسیون‌دیده میشد عملا نتیجه‌ای مطلوب بوجود نیاورد.

چهره‌های آشنای گذشته

شرکت‌کنندگان را اکثرا همان چهره‌های آشنای گذشته تشکیل میدهند، تمرینات چهره‌های امید و ملی چندان امیدبخش نیست، مربیان این رشته ناراضی ازادامه کارند و اینهمه واخوردگی در فدراسیونی که با آن همه شور و هیجان‌آغاز بکارکرد دلیل چه‌چیز میتواند باشد، نتیجه‌گیری، یا درجازدن؟

بهرحال با این خصوصیات مسابقات از بعدازظهر یکشنبه آغاز شد.

از جمع ۷۰ چهره حاضر در مسابقات گروهی در دومین روز بطل‌مختلف، بیماری ومصدوم‌شدن و عدم تمایل به‌مبارزه از حضور در دوره‌های بعد خودداری‌کردند و این باعث شده بود گذشته از دوسه‌وزن سرنوشت‌سایر اوزان از ابتدا مشخص باشد.

حسین نقیب‌زاده کشتی‌گیر امیدوار ۴۸ کیلو که از جانب محمدرضا سراجیان و یعقوب قمرنژاد نهدید می‌شد با استواری فراوان در صدر قرار گرفت.

نقیب‌زاده که در غیاب رحیم علی‌آبادی‌بی‌گمان‌بهترین کشتی‌گیر این وزن میباشد، علیرغم سن‌کم، چهره‌ای است جوان و امیدساز.

محمد دلیریان نوخاسته ۶۸کیلوئی ها درخشانترین کشتی‌گیر فرنگی این دوره مسابقات بود، پیروزی براصغر غفوری و محمد زرافشان عنوان قهرمانی او را مسجل کرد. عکس مبارزه او را با غفوری نشان میدهد که لحظه‌ای بعد با اجرای فن‌بارانداز حریف به پل میرود.

در ۵۲ کیلو بدنبال ضربدیدگی مهدی هوریا ملی‌پوش این وزن هوشنگ سیف‌الهی، داود میرزائی تعیین‌کننده سرنوشت بودند.

مقام قهرمانی برای سیف‌الهی

سیف‌الهی با برخورداری از نیروی بیشتر و مهارت فراوانتر در اجرای فنون فرنگی باپیروزی برسرسخت‌ترین‌مدعی خودمیرزائی صاحب عنوان نخست شد، هوشنگ صیفی‌کار آخرین مدعی سیف‌اللهی بودکه اونیز دربرابرش مغلوب شد.

فیروز علیزاده تنها چهره‌طلائی کشتی فرنگی ایران‌و عضو تیم‌ملی در ۵۷ کیلو از ابتدا پیروزیش متصور بود. چه ضمن اینکه‌اکثر مدعیان منجمله بصیری، کوهکن، رحیم قصاب از شرکت در مسابقه خودداری کرده بودند، کیفیت برتر او باعث میشود در این وزن نسبت بسایرین در حاشیه امنیت بیشتری قرار گیرد ولی بااین‌حال غلامرضا قصاب برادر رحیم‌قصاب که بعلت مصدوم شدن طی حادثه رانندگی دور از تمرین بسرمیبرد تنها چهره قابل‌بحث برابر او بود که ضمن اینکه با امتیاز فراوان مغلوب شد، دوبار قهرمان سابق جهان را بخطر انداخت و بدنبال علیزاده در جای دوم قرارگرفت. صیادافروزی، ابی‌طالب‌دهکردی، محمد زرینی و شهبازی چهره‌های مدعی ۶۲ کیلو بودند.

ابی‌طالب دهکردی که بخاطر عدم توجه فدراسیون در دیدار آخرین بخاطر نبودن پزشک با بینی شکسته روانه بیمارستان‌شد، یک شهرستانی موفق بود که‌طول مسابقات درخشش داشت.

غیبت‌آهنگران و یداللهی

صیاد افروزی شرکت‌کننده ایران در جام پادوبنی با غلبه بر زرینی کشتی‌گیر خراسانی راه پیروزی‌را برای خود هموارنمود. باین ترتیب در غیاب یداللهی و آهنگران صیادافروزی بدون‌تهدید بمقام قهرمانی رسید.

صعود زرافشان به ۶۸ کیلو و نمایش محمددلیریان در مسابقات انتخابی جام جهانی و حضور اصغرغفوری مبارزات دشواری را در ۶۸ کیلو نوید میداد.

محمددلیریان که در مسابقات انتخابی جام جهانی صوفیه تا لحظات‌پایان برمعرب‌برتری داشت و بعلت اشتباه و کمی تجربه در ثانیه‌های آخر مغلوب معرب شده این بار با آمادگی‌فراوان مبارزات خود را آغاز کرده بود.

نمایش درخور توجه او برابر دو حریف جدی خود اصغر غفوری و محمد زرافشان باعث شد وی برای نخستین بار بمقام قهرمانی برسد. هرچند که عدم حضور معرب نیز نمیتواند بر شایستگی او خدشه‌ای وارد کند.

زرافشان آخرین مغلوب برابر دلیریان بود که بانتیجه۱ـ۲ مقابل او شکست را پذیرفت و بیگمان هم او بود که‌بهترین مبارزات این دوره‌رابر گذار کرد.

در وزنهای ۷۴، ۸۲، ۹۰، ۱۰۰ و سنگین‌وزن رقابتها کمتر بود و بترتیب حسین غفوری، خسرونظافت‌دوست، جلال‌کریمی، نصرت گودرزی‌و واهان‌عیسائیان همچنانکه پیش‌بینی میشد درصدر قرار گرفتند.

پیروزی اکبر غیاثی کشتی‌گیر ۷۴ کیلو که خود در مقابل چهره تازه‌وارد این وزن عفتی مغلوب‌شد بر حسین غفوری از رویدادهای غیرمنتظره این مبارزات بود که بهرحال‌نتایج‌کلی‌این دوره‌مسابقات از این قرار اعلام شد.

رده‌بندی اوزان دهگانه

۴۸ کیلو :
۱ـ حسین‌نقیب‌زاده ۲ـ یعقوب قمرنژاد ۳ـ محمدرضا سراجیان

۵۲ کیلو :
۱ـ هوشنگ سیف‌اللهی ۲ـ هوشنگ صیفی‌کار ۳ ـ داود میرزائی

۵۷ کیلو :
۱ـ فیروزعلیزاده ۲ـ غلامرضا قصاب ۳ـ حسین تورانیان

۶۲ کیلو :
۱ـ صیادافروزی ۲ـ عبدالکریم زرینی ۳ـ ابی‌طالب دهکردی

۶۸ کیلو :
۱ـ محمد دلیریان ۲ـ محمد زرافشان ۳ـ اصغر غفوری

۷۴ کیلو :
۱ـ حسین غفوری ۲ـ حسن اعتمادی ۳ـ علی عفتی

۸۲ کیلو :
۱ـ خسرو نظافت‌دوست ۲ ـ مراد چگینی ۳ـ اسماعیل جلالی

۹۰ کیلو :
۱ـ جلال کریمی ۲ـ غضنفر جودی ۳ـ محمدرضا فتحی

۱۰۰ کیلو :
۱ـ نصرت‌الله‌گودرزی۲ـ احمد روشن ۳ـ غلام عین‌اللهپور

۱۰۰ کیلو به بالا :
۱ـ واهان‌عیسائیان۲ـ عبدالرضا سگوند ۳ـ ایرج شجاعی

هفته اغذیه وکشاورزی آلمان
۱۱ آذر تا ۱۸ آذر ۱۳۵۰

رویال هیلتن تهران
فستیوال اغذیه آلمانی
هرشب ازساعت ۱۹/۳۰ تا ۲۳/۳۰ جشن مواد غذائی
در سالن دریای نور هتل هیلتن
شام آلمانی نمایش مد با ارکستر بایری
باضافه جایزه دوبلیط هواپیما تهران آلمان و بلعکس
اطلاعات بیشتری درمورد واردات مواد غذائی و
فرآورده‌های کشاورزی ودامی همه روزه درهتل
هیلتن ازساعت ۱۰ تا ۱۳ و ۱۸ تا ۲۱ کسب فرمائید.

درمهران آباد جاده ساوه کیلومتر۱۲
نمایشگاه گاوهای آلمانی (هلشین سیاه وسفید)
در مزرعه آقای رضائی راد
برای اطلاعات بیشتر درمورد تاریخ ووسیله حمل
ونقل به‌شماره ۸۹۰۰۱۱ هتل هیلتن مراجعه فرمائید.

در فروشگاه بزرگ ایران خیابان پهلوی
نمونه مواد غذائی آلمانی بمعرض نمایش گذارده می‌شود

هفته اغذیه وکشاورزی آلمان بتوسط سازمان بازاریابی کشاورزی آلمان (CMA)، بادگودسبرگ، برگزار میگردد.
نشانی اداره خاور نزدیک و میانه:
بیروت صندوق پستی ۵۵۴۳ (Beirut P. O. Box 5543)

با همکاری:
لوفت هانزا

Irpad

در قطار اهواز جوانی این مرد را با ۲ «قرص» بیهوش کرد و پولهایش را بسر قت برد

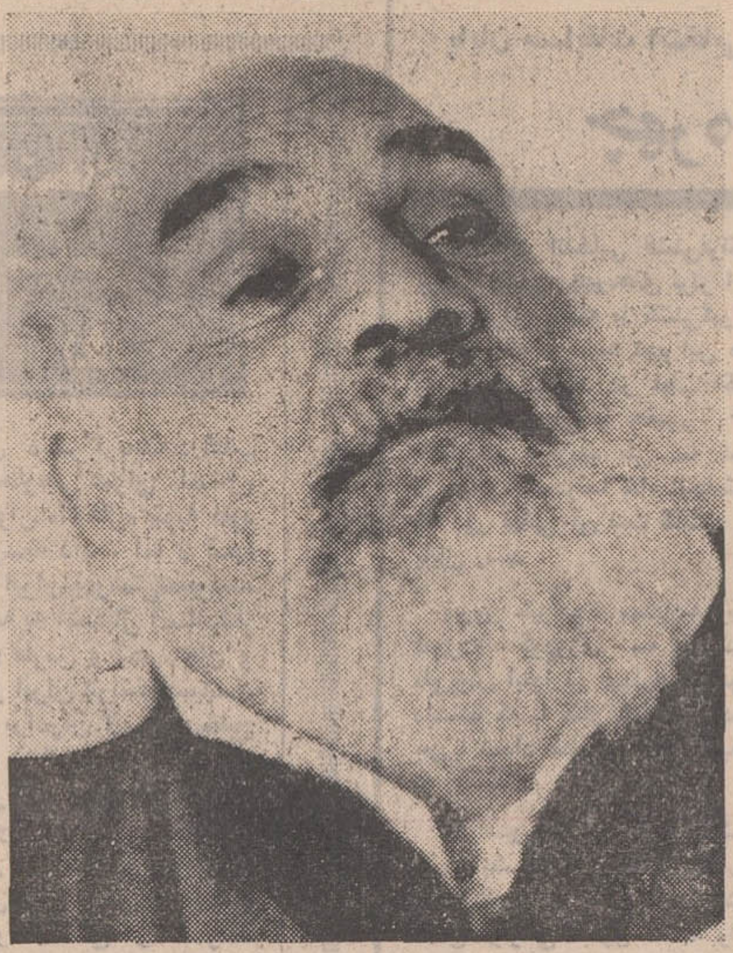

بامداد دیروز ، یك مرد کهنسال، درحال بی‌هوشی به بیمارستان مسمومین تهران منتقل شد .او باقطار اهواز به تهران آمده بود. پزشکان بیمارستان سریعا اقدام به معالجه‌اش کردند ، وقتی به هوش آمد ابتدا سراغ جیبهایش را گرفت ووقتی در آنها پولش را ندید سخت ناراحت شد و گفت : ازاهواز باقطار به تهران می‌آمدم . درکوپه درجه یك سوار بودم ۵۶ هزار ریال پول نقد داشتم .بین راه جوانی وارد کوپه ماشد و کنار من نشست .اوخیلی زود باب صحبت را بامن باز کرد .خود را ازیك خانواده معتبر معرفی کرد.در نزدیکی تهران من عطسه کردم او گفت که سرما خورده‌ام و دو قرص از جیب خود بیرون آورد وبه من داد تا بخورم و من قرص ها را خوردم و دیگر چیزی نفهمیدم ووقتی بهوش آمدم در بیمارستان بودم .

ازاین مرد ، که تیمور امیدی نام دارد علاوه بر ۵۶ هزار ریال وجه نقد ، یك ساعت و یك تسبیح گران قیمت سرقت شده است .

تلاش پزشکان این است که نوع قرصی را که تیمور با آن مسموم شده است کشف کنند.

جریان واقعه به آگاهی اطلاع داده شده است تا از روی مشخصات سارق را دستگیر کند.

۸ ساعت قبل از عروسی
عروس و داماد خودرا مسموم کردند

دیروز یك دختروپسر ، ۸ ساعت قبل از عروسی بطور جداگانه خود را مسموم کردند وعروسی آندو به تعویق افتاد! این دختر وپسر قبلا عقد شده‌اند.

دختر ، که ۱۹ ساله است وقتی شنید که عده‌ای از بستگانش در جشن عروسی اوشرکت نمی کنند ناراحت شد وخودرا مسموم کرد .

شوهراو پس از اطلاع از جریان به تصوراین که همسرش نجات نخواهد یافت ۱۵ قرص خواب آور خورد تا بعد از اوزنده نماند ،اما پس از خوردن قرص ها تصمیم گرفت دست به آخرین تلاش بزند و زنش را به بیمارستان برساند وقتی آن دونفر به بیمارستان رسیدند دختر بیهوش شده بود پزشکان مشغول معاینه شدند که دیگری از حال رفت وهردو را معالجه کردند .آن هاتا بامداد امروز دربیمارستان بودند وعروسی به جمعه بعد موکول شد . معالجه این دو تن زیرنظر آقای دکتر حسن فرزام صورت گرفت.

کیفرخواست اعدام

کمال

دادستان تهران برای مردجوانی که متهم است در ترکیه همسفرخود را کشته است از دادگاه جنائی تقاضای مجازات اعدام کرد . متهم احمد رفیعی آزاد نام دارد.

طبق گزارش خبرنگار ما : چندی پیش پلیس ترکیه درمنطقه بوزگات جنازه یک مرد جوان را که در بیابان افتاده بود پیداکرد. در جیبهای جسد جزیک قبض عکس چیزی بدست نیامد .

قبض متعلق به یک عکاسخانه تهران (درحوالی میدان خراسان) بود .

پزشگی قانونی آنکارا علت مرگ را ضربات وارده به سر تشخیص داد .

پلیس ترکیه قبض عکس را از طریق پلیس بین‌الملل به تهران فرستاد تا هویت مقتول کشف شود. پلیس بین‌الملل ایران به عکاسخانه مراجعه کرد و با زحمت بسیار ، هویت مقتول را که کمال ورزگاه نام داشت و ۳۰ ساله بود کشف کرد.

لازم به یادآوری است که عکس جسد مقتول نیز به تهران ارسال شده بود .

باکشف هویت مقتول، از خانواده او تحقیق شد گفتند که او به مشهد رفته است و قبل از سفر ،اتومبیل و سایر اشیاء خود را فروخته است تا در آنجا دست به معامله تجاری بزند .

او به خانواده‌اش گفته بود که ۱۵ روزه باز میگردد .

پلیس قانع نشد از اداره گذرنامه درباره خروج کمال از ایران سئوال کردو معلوم شد که او به اتفاق احمد رفیعی آزاد با یک اتومبیل وارد ترکیه شده و مقصد آنها آلمان بوده است .

احمد دستگیر شد . او گفت که کمال با او نبوده است، ولی موقعی که اسناد خروج آندو را نشان کمال دادند اعتراف کرد که به اتفاق برای خرید اتومبیل به آلمان می‌رفتند که در ترکیه هنگامی که کمال مشغول تعویض چرخ اتومبیل اوبود «بچه رینگ» یک کامیون عبوری کنده شد و برسر کمال اصابت کرد و وی را مجروح ساخت.

من کمال را به بیمارستان رسانیدم و عازم آلمان شدم ، ولی چون مرز بلغارستان به علت شیوع یک بیماری مسری بسته بود به تهران باز گشتم و اطلاعی از مرگ کمال ندارم .

پلیس پرونده را به دادسرای تهران فرستاد .

آقای نوربخش بازپرس شعبه ۳۱ که مامور رسیدگی به این پرونده شده بود از بستگان نزدیک کمال تحقیق کرد .

مادر او گفت که پسرش هنگام رفتن به مشهد ،یک چک ۴۷ هزار تومانی به او سپرد که موجود است .

بازپرس از بانک مشخصات صاحب چک را سئوال کرد ، معلوم شد که متعلق به احمدرفیعی آزاد است بازپرس با این کشف به این نتیجه رسید که احمد «کمال» را به ترکیه برده بود تا چک را بدست آورد غافل از اینکه چک نزد مادر کمال بود .

بازپرس احمد را مجرم شناخت و دادستان برای او کیفرخواست صادر کرد و پرونده به دادگاه جنائی فرستاده شده است .

میخواهم زنده بمانم

یك زن جوان که از دست طلبکارانش دوبار دست به خودکشی زده است برای نجات از دست آنان به دادسرای ناحیه یك تهران متوسل شد.

او (خانم ف،م) می گفت : آرایشگاه داشتم ، زیبا و توانا بودم وهیچگاه فکر نمی کردم به روز سیاه بنشینم .

آرایشگاه من خوب کار می کرد ،اگر روزی مشتری نداشتم فال قهوه می گرفتم ، خیاطی می کردم ویا کار دستی یاد می دادم .

یکروز به سرم زد که محل کار و سیعتری دست و پا کنم ، لذا آرایشگاه خود را به ۴۰ هزار تومان فروختم ، ولی پول را گم کردم.

باوجود این ، مایوس نشدم ازراه فروش اثاثه خودو گرفتن قرض یك آرایشگاه کوچکتر تاسیس کردم، امااین آرایشگاه مشتری نداشت ، کارم کساد بود و نتوانستم اجاره آنرا بدهم وطلبکاران قبوض را به اجرا گذاردند بازداشت شدم و چون این امر بروز شکستگی من افزود ، برای آسوده شدن ازشر طلبکار ها دوبار خودرا مسموم کردم ، ولی نه تنها نمردم ،بلکه زیبائی خود را براثر تاثیر سم از دست دادم.

زیبائی برای زن حکم هوا رابرای موجود زنده دارد ، زیبائی به زن قدرت و اطمینان می‌بخشد اعتماد به نفس دراو ایجاد می کند و من اینك این نعمت را بر اثر غصه ناشی از قرض وتاثیر سم از دست داده‌ام . از آئینه گریزان هستم چون نمی خواهم قیافه جدید خود را ببینم باوجوداین میخواهم زنده بمانم ، می - خواهم تلاش کنم تا ازغصه نمیرم ، میخواهم دوباره به حال اول بازگردم ، اما دو طلبکار من نمی گذارند.

آنها «قبوض »پولی را که از من گرفته‌اند پس نداده‌اند و با آنها مرا تهدید می کنند .

رئیس دادسرای ناحیه یك از مددکاران اجتماعی دادگستری خواست که ضمن فراهم ساختن وسائل معالجه این زن ازوزارت کار بخواهند که برایش شغلی پیدا کنند تا مقدمات بازگشتش به کار مورد علاقه‌اش فراهم شود .

۲ زنه شدن غیر قانونی

یك مرد سی ساله به اتهام نقض قانون حمایت خانواده تحت تعقیب قرار گرفت اومتهم است که با داشتن همسر باشناسنامه المثنی همسر دیگری گرفته است

همسر دوم این مرد گفت : در اتوبوس ، در راه مشهد ، با این مرد آشنا شدم . من اهل شیراز هستم . او بعدا به شیراز آمد ، خود را مجرد معرفی و مرا عقد کرد و به تهران آورد. دراینجا پس از مدتی زندگی متوجه شدم که او همسر دیگری بنام «نوبر» دارد . پس از پیدا کردن نوبر از فرط ناراحتی دست به خودکشی زدم ، اما معالجه شدم واینك علیه او به پاسگاه ژاندارمری مهرآباد جنوبی شکایت کرده‌ام.

مجروحین دیروز

زیور مظلومیان ۷۰ ساله فرزند محمد ، حمید یعقوبیان ۱۶ ساله فرزند رضا ، ربابه صفرخانی ۵۳ ساله فرزند شکرالله ، فرزانه قنبری ۹ ساله فرزند علی‌حسن ، فریبا مافی ۹ ساله فرزند حسین ، حسین ترکیان ۴ ساله فرزند حسن، خدابخش حاجی‌زاده ۱۲ ساله فرزند نصرت ، کوثر صفائی ۶۶ ساله فرزند نصرالله ، داریوش ابراهیمی ۴ ساله فرزند حسن ، مهناز ویسی ۲۲ ساله فرزند اسد و بهرام اسکندری ۱۸ ساله فرزند لطفعلی دراثر حوادث رانندگی دیروزو دیشب مجروح شدند

گشت و گذاری درکاخ عدالت

دختری که اغفال شد

★ یک دختر ۱۷ ساله که اغفال مرد جوانی شده است به سازمان کارآموزی تهران تحویل داده شد !

این دختر (دوشیزه س) یک سال قبل با جوانی آشنا شد و این مرد به او وعده ازدواج دادو باهم به‌گردش میرفتند و در یکی‌از همین گردش ها دختر فریب خورد .

او از آن پس با اصرار تمام از مرد جوان می‌خواست که به خواستگاریش برود و او را عقد کند ، اما مرد جوان امروز و فردا میکرد واخیرا نیز جواب درستی به دختر نمی‌داد .

دختر که چنین دید جریان را به مادرش اطلاع داد ، پدر اونیز آگاه شد و علیه جوان که کارمند یک شرکت صنعتی است به دادسرای تهران شکایت کرد.

پرونده امر به بازپرس ارجاع شد . در بازپرسی پدر دختر فقط تقاضای تعقیب جوان فریبکار راکرد و جوان زندانی شد .

جوان با اینکه حاضر شد با دختر ازدواج کند معذالک پدر دختر به‌عنوان سرپرست قانونی وی موافقت نکرد و تقاضای مجازات او را که ۳ تا ۱۰ سال زندان است کرد .

پس‌از اعزام شدن مرد جوان به زندان، پدر حاضر نشد دختر خود را به منزل ببرد و دختر به دایره مددکاری اجتماعی دادسرای تهران معرفی شد .

آقای منیری رئیس دایره دختر را موقتا تحویل سازمان اردوی کار داد تا بعدا مدد- کاران اجتماعی رضایت پدر او را به نگهداری دخترش جلب کنند .

طبق قانون ، هر کس ،ولو به رضایت ،ازدختر کمتر از ۱۸ ساله‌ای ازاله بکارت کند به ۳ تا ۱۰ ساله زندان محکوم می‌شود واینک این مجازات در انتظار جوان فریبکار است .

اگر پدر دختر علیه او نیز شکایت میکرد به‌زندان میافتاد، یعنی دختری که به سن قانونی نرسیده است اگرفریب بخورد و پدرش شکایت کند مجازات میشود .

بعدازشب زفاف

● تقاضای یک زن جوان برای جدا شدن از شوهرش رد شد و قرار شد دادگاه ازمدد- کاران اجتماعی‌دادسرا بخواهد که ترتیب سازش شوهر این خانم و مادر او را بدهند .

این زن که پروانه نام دارد میگفت : در نخستین روز ازدواج ،برسر «دست بوسیدن» میان مادرم و شوهرم مشاجره سختی روی داد و از آن پس تاکنون ، که ۳ سال است ،نه شوهرم به خانه مادرم می‌رودو نه مادرم به خانه ما می‌آید و ملاقات من و مادرم مانند «دختر و پسر های عاشق» به طور دزدانه در پارکها و کافه قنادی ها صورت میگیردو من از این وضع خسته شده‌ام .

او درباره اختلاف شوهر و مادرش توضیح بیشتری داد و گفت :

رسم ما این است که صبح شب زفاف ، داماد دست مادر زنش را ببوسد ،ولی شوهرمن بااینکه مادرم دستش رادرازکرد آنرا نبوسید و مرافعه شروع شد .

پروانه گفت: برای جداشدن از شوهرم به‌دادگاه عرضحال دادم ، اما دادگاه این دلیل را برای صدور حکم کافی‌ندانست، اماازمددکاران اجتماعی‌خواست که ترتیب آشتی مادر وشوهرم را بدهند .

در جستجوی متهم

★ دادسرای تهران از آگاهی کل خواست که سیف‌اله مدیر شوهر بانو پری را به آن مرجع تحویل دهد .

پریروز بانو پری و فرزند ۹ ماهه‌اش «امید» را در اطاق خوابشان مرده یافتند .

بنظر میرسد که ایندو خفه شده باشند .

از لحظه جنایت سیف‌الله شوهر پری ناپدید شده است و به این لحظه مورد سوءظن قرار گرفته است .

پری «امید»رااز شوهر سابقش داشت . سیف‌الله قبل ازوقوع

سیف‌الله

این حادثه خانه خود رافروخته بود .

این جنایت در خانه شماره ۴۹ کوچه هاشمی خیابان تیموری روی داد .

«خیاط» دختری را وادار به‌خودکشی کرد

● دیروز زنی به دادسرای تهران اطلاع داد که دخترش برسر گشادبودن «مانتو» خود را مسموم کرده است .

او گفت :

«خیاط» ، مانتوی دخترم را گشاد دوخته است، همشاگردی مادرش را پوشیده واو ناراحت هایش به‌او گفته‌اند که‌چرامانتوی شده و خود را مسموم کرده است !

«دختر» اینک در بیمارستان مسمومین بستری است .

او گفت: اگر مادرم خیاط خوبی انتخاب کرده بود همشاگردیهایم مسخره‌ام نمی - کردند .

NOBEL
نوبل

نوبل

یازدهم آذرماه
برنامه قرعه‌کشی کفش بلا از تلویزیون ملی ایران
اجراکنندگان عبدالکریم اصفهانی ـ تابش
خواننده آغاسی

من ۱۲۵ کیلووزن دارم
همسرم ۱۰۵ کیلو
پدرم ۱۴۰ کیلو
مادرم ۱۳۰ کیلو
دوفرزندم ۱۴۰ کیلو
شش برادر و پنج خواهر نیزدارم که روی هم ۹۸۰ کیلوهستند
با این حساب خانواده ما جمعا
۱۶۲۰ کیلو
وزن دارد

راه را بازکنید که .... «پهلوان درقرن داتم می‌آید» !
پهلوان در هیبت قهرمانان افسانه‌ای ،جوانمردی با بالاترین صفات اخلاقی ....
انسانی مافوق‌بشر...درداستانی استثنائی وگیرا که همگان را بخود جلب خواهد کرد

ازامروز در گروه ممتاز سینمائی پایتخت

آسیا ـ رکس ـ شهوند ـ لیدو ـ رنگین کمان
همای ـ ژاله ـ پاسارگاد ـ فیروزه ماندانا
چرخ‌وفلك ـ شرق توسکا ـ المپیا

بیک ایمانوردی درفیلم
پهلوان در قرن اتم

باشرکت : حبیب اله بلور ، منیره نجاتی
آرزو ، زندی ، گیو ، حسن رضائی
کارگردان: میرصمدزاده . فیلمبردار مجاوری

مجالس ترحیم

خانواده های : جلائی . قائم‌مقامی ، صدر شهیدی ، بزرگ‌نیا ، حبیب ، مسعودی ، دادور ، فتح‌پور ، فرزانه ، روحانی و امیرارجمند .

درگذشت شادروان **بانو خدیجه جلائی (قدس اعظم)** را که در مشهد مقدس دارفانی را وداع گفته ، هفته گذشته مجلس ترحیم آن مرحومه در مشهد منعقد گردیده است باطلاع میرسانند .

برای شادی روح آن مرحومه مجلس تذکری در تهران روز شنبه ۱۳ آذر از ساعت ۳ تا ٦ بعداز ظهر در منزل بانو صدر شهیدی (مهراقدس) واقع در خیابان پهلوی خیابان بیمه ایران . کوچه انوری شماره ۱۱ منعقد میباشد .
آ ـ ٦۲٤٦۰ ۲ ـ ۱

فوت ناگهانی بانو قدس اعظم جلائی ضایعه‌ایست بزرگ برای خانواده های مصیبت دیده و عموم کسانی که بروحیات و اخلاق این بانو آشنائی داشتند .

بانو خدیجه جلائی در نوع پرستی و تقوی و تقدس در مشهد زبانزد عموم بود ، در حیات خود یادگاری گرانبها با ساختن مسجدی در مشهد بنام مسجد امیرالمومنین از دارائی شخصی خود باقی گذاشت که این اقدام نیکوکارانه خود بر محبوبیت او افزود و ما نسبت به این حادثه‌تالم‌انگیز به آقای سرهنگ جلائی همسر و آقای مهدی جلائی فرزند و دختر ایشان و عموم بازماندگان صمیمانه تسلیت میگوئیم .

با نهایت‌تاسف درگذشت شادروان **سرهنگ حسین‌مادنیا** افسر ارتش شاهنشاهی را باطلاع میرساند . مجلس ترحیم فقید سعید مردانه و زنانه روز پنجشنبه مورخه ۱۱ر۹ر۵۰ از ساعت چهار الی شش بعداز ظهر در مسجد مجد برگزار خواهد شد بدین وسیله از عموم بازنشستگان نیرو های‌مسلح شاهنشاهی دعوت میشود بمنظور خشنودی روح آن مرحوم در مراسم مزبور شرکت فرمایند .

کانون افسران و درجه‌داران بازنشسته نیروهای مسلح شاهنشاهی
آ ـ ۲۵۳۰۳

با نهایت تاسف و تاثر درگذشت شادروان **سرهنگ حسین مادنیا مقدس‌زاده** سابق افسر ارتش شاهنشاهی را باستحضار اقوام و دوستان میرساند . مجلس ترحیم فقید سعید «مردانه و زنانه» روز پنجشنبه ۱۱ر۹ر۵۰ از ساعت ٤ تا ٦ بعداز ظهر در مسجد مجد برگزار خواهد شد .شرکت در آن مجلس موجب خشنودی روح آن فقید سعید و تسلی خاطر بازماندگان است .

فاطمه گلجان (مادنیا) ، زیور اشکان (مادنیا) ، مظفر مادنیا ، علی مقدس‌زاده (مادنیا) ، سرهنگ هوائی جمشید مادنیا ، مهندس جعفر اشکان ، محمدرضا اشکان ، داریوش مادنیا ، پرویز مقدس‌زاده و خانواده های : مافی ، دکتر میرصالحی ، گلجان ، سرگرد سعید محمدی ، جلوه‌ای‌فرید، فرهودند ، سیاسی‌پور ، بروجردی ، رخشافر ،دکتر نیک‌کار ، حلج ، یاغی ،ایلبگی ، فلاح ، عباسی ، اشتهاردی ، اباذری
آ ـ ۲۵۳۰۳

بعموم افراد خانواده های عزادار بویژه بازماندگان آن مرحوم مصیبت‌وارده را تسلیت میدهیم .

خانواده های : ساسانی ، صادقی‌نیا ، ماهوتی ، دبیری‌فرد ،مقبول‌القول ، آذرخشی ، خاوندی ، سلماسی ، انصاری ، خوئی ، مالک ، چایفروشان ، علیزاده ، صمیمی مفخم ، گونیلی ، آشفته ، خاکزاد ، بنفشه ، وزیری .

با کمال تاسف و تاثر درگذشت شادروان **سرهنگ‌محمد صالح ساسانی** بزرگ خاندان ساسانی (برادر دکتر ابوالحسن ساسانی و سرتیپ هوائی محمدعلی ساسانی و پدر گرامی ایوب ساسانی و دکتر چنگیز ساسانی) را باطلاع اقوام و دوستان می رسانند مجلس ترحیم مردانه و زنانه آن‌مرحوم روز پنجشنبه یازدهم آذر ماه جاری از ساعت ٤ تا ٦ بعداز ظهر در خانقاه صفی‌علیشاه منعقد خواهد بود .
آ ـ ۲۵۳۳۹

بعموم افراد خانواده های عزادار بویژه بازماندگان آن مرحوم تسلیت میدهیم .

با کمال تاثر درگذشت نابهنگام مرحوم مغفور آقای **نعمت‌الله مفتون** کارمند راه‌آهن را باطلاع دوستان و اقوام و همشهریان محترم سمنانی میرساند . مجلس ختم از ساعت ۲ الی ۳۰ر٤روزپنجشنبه ۱۱ر۹ر۵۰ درمسجد صاحب‌الزمان‌واقع در انتهای خیابان شاهپور روبروی پلیس راه‌آهن منعقد میباشد .

خانواده‌های: مفتون ، مفتون سمنانی ،اکرم ، مدنی ، اردکانی ، فرخ‌نژاد ، ایرجی ، خجسته ، حدا .
آ ـ ٦۲۳۸٤

بعموم بازماندگان آنمرحوم مصیبت وارده را تسلیت میدهیم

با نهایت تاسف درگذشت مرحومه **بانو احترام سپانلو (زارع)** را باطلاع اقوام ـ دوستان و آشنایان میرسانیم مجلس ترحیم مردانه و زنانه آن مرحومه روز پنجشنبه ۱۱ر۹ر۵۰ از ساعت ۲ الی ٤ بعداز ظهر در مسجد مجد منعقد می باشد .

دکتر غلامحسین زارع ، پروین‌دخت زارع (ملک) ، افسرالملوک زارع (مدنی) ، سرهنگ ستاد محمد مدنی و خانواده های زارع ، سپانلو ، ملک ، مدنی ، جواهری ، افق ، کبیری ، نامور یکتا ، حسینی ، صادقی ، پورنصر ، آصفنیا ، امین، برزین ، پیروز ،اعرابی ، صفاری ، قریب، نقفی .
آ ـ ۲۵۳۱۷

بعموم بازماندگان آنمرحومه مصیبت وارده‌را تسلیت میدهیم

با کمال تاسف و تاثر فوت مرحوم **یحیی مقصودی** بزرگ خاندان مقصودی را باطلاع دوستان و آشنایان میرسانیم . مجلس ترحیم آن مرحوم روز جمعه دوازدهم آذر ماه از ساعت ۱۰ صبح الی ۱۲ در کنیسای حئیم واقع در خیابان قوام‌السلطنه کوچه سیمی پلاک ۱۲ برگزار میشود .

آقاجان مقصودی ، ابراهیم و یعقوب مقصودی، نورانی، حی‌آوی ، شیریان ، کاهن ، لاوی .
آ ـ ۲۵۳۲۷

بعموم بازماندگان آنمرحوم مصیبت وارده را تسلیت میدهیم

انا لله و انا الیه راجعون

باکمال تاثر و تاسف درگذشت نابهنگام مرحومه سیده **خانم رضوی** ، همسر آقای حاج غلامعلی افرازی و مادر آقای محمود افرازی را باطلاع خویشان و آشنایان میرساند مجلس ترحیم مردانه در روز جمعه ۱۲ر۹ر۵۰ ازساعت ۳ تا ۵ بعداز ظهر در مسجد حجت‌بن‌الحسن واقع درحشمتیه نظام‌آباد ـ خیابان شهریار ـ چهارراه دیلمی و مجلس زنانه در همان روز و ساعت در منزل حاج غلامعلی افرازی واقع در خیابان شهریار آخر خیابان دیلمی پلاک ۱۸ برقرار خواهد بود .

الاحقر برات اسدی ، حاج غلامعلی افرازی ، محمود افرازی ، حاج محرمعلی افرازی ،محمدعلی کاوه ، محمد یزدانی ،ابراهیم روزنو ، حاج رضا ابراهیمی ، سید سراج مرادی ، دکتر احمد آذرنوش ، خیرالله رستم‌تاش ، برات فیض‌اللهی ، میراحمد رضائی ،رضا رضائی ، ستوان یکم تقی کاوه ، دکتر اسعد نظامی ، دکتر طاهر نظامی ،غلامعلی ولی‌پور ، آرش جاهد ، آصف صبحی ، احمد امینی ، جنید انصاری ، حاج یوسف شهابی ، سید عباس طریقی ،ابراهیم غفاری ، قدیر یادگاری ، جلال جلیلیان ، یوسف پیری .
آ ـ ۲۵۳٦۹

بعموم بازماندگان آنمرحومه مصیبت وارده‌را تسلیت میدهیم

با نهایت تاسف درگذشت مرحوم **عباس صادقی** کارمند بازنشسته اداره دارائی بندرگز را باطلاع آشنایان ودوستان میرسانیم . مجلس ختم زنانه و مردانه در روز پنجشنبه ۱۱ر۹ر۵۰ از ساعت ۲ونیم تا ٤ونیم بعداز ظهر در مسجد محمد (ص) واقع در خیابان فرح‌آباد ـ چهارصد دستگاه‌برپا خواهد بود .

خانواده های : صادقی ، بنده‌مقدم ،رخشان ، دانشمند، بازرگان ، زرکار .
آ ـ ۲۵۳٤۳

بعموم بازماندگان آنمرحوم مصیبت وارده را تسلیت میدهیم

در آگهی تسلیت ۲٤٤۰۱ یک سطر امضاء مربوط به آگهی دیگر قرار گرفته شده بود که بدین وسیله تصحیح میشود .

با کمال تاسف درگذشت مرحوم **نصرت‌الله مشکوتی** کارمند بازنشسته وزارت پست و تلگراف و تلفن را باطلاع میرساند مجلس ترحیم روز پنجشنبه ۱۱ جاری از ساعت ۱۲ ونیم الی ۲ ونیم بعداز ظهر درمسجد الجواد واقع درمیدان ۲۵ شهریور برگزار خواهد شد .

وزارت پست و تلگراف و تلفن
آ ـ ٦۲۲۱۰

باکمال تاسف درگذشت شادروان آقای **نصرت‌اله مشکوتی** عضو عالی رتبه بازنشسته وزارت پست و تلگراف را باطلاع خویشان. دوستان‌و آشنایان میرسانیم. مجلس ترحیم‌مردانه‌و زنانه‌آن‌مرحوم از۳۰ر۱۲دقیقه‌الی ۳۰ر۱٤دقیقه روز پنجشنبه ۱۱ر۹ر۵۰ درمسجدالجواد میدان ۲۵ شهریور برگزار میگردد.

خانواده های : مشکوتی . مطلبی. شریف رازی . انصاری . پالیزی . ایران‌پور . صفاکیش . دالائی . رفعت . حکیمی . معینی . بوطالب . گلستانیان . فاطمی . امیرعزیزی . عزیزی . زمانی . نادر . معتمدی . روشن .
آ ـ ٦۲۲۱۰ ۲ ـ ۲

با تاسف درگذشت شادروان **عبدالوهاب معاونی** پدر گرامی آقای منصور معاونی مدیرکل شهرسازی شهرداری پایتخت را به اطلاع میرساند .

مجلس ترحیم مردانه و زنانه آن فقید سعید روز جمعه ۱۲ آذر ماه از ساعت ۹ تا ۱۱ صبح در خانقاه حضرت صفی‌علیشاه برگزار میگردد .

شهرداری پایتخت
آ ـ ٦۲٤۸۰

خانواده های : معاونی ، لطفی ،غفاری ، دهقانپور ، مهدی‌پور و خانواده های وابسته .

باکمال تاسف و تاثر درگذشت **عبدالوهاب معاونی** را باستحضار خویشاوندان و دوستان و آشنایان می رساند مجلس ترحیم مردانه و زنانه روز جمعه ۱۲ آذر ماه از ساعت ۹ تا ۱۱ صبح در خانقاه حضرت صفی‌علیشاه منعقد است.
آ ـ ۲۵۳۷۹ ۲ ـ ۱

درگذشت آقای عبدالوهاب معاونی مرد نیکوکار و باتقوی موجب نهایت تاسف است این ضایعه را به خانواده معاونی بخصوص به آقای مهندس منصور و مهندس ناصر معاونی تسلیت میدهیم .

یادبود

بمناسبت چهلمین روز درگذشت شادروان **ایران (زهره) خواجه‌نوری** ، از ساعت ٦ بعداز ظهر پچشنبه ۱۱ آذر ماه مجلس یادبودی در منزل آن مرحوم برگزار میشود . حضور آشنایان و دوستان در این مجلس ، موجب تسلی خاطر بازماندگان خواهد بود .

خویشان و بستگان و دوستان از ساعت ۳ بعداز ظهر همان روز برای شادی روح آن مرحوم به مزار او خواهند رفت.

بمناسبت هفتمین روز درگذشت مادر گرامیم مرحومه **حاجیه قصری** مجلس یادبودی از ساعت ۳ تا ۵ بعداز ظهر روز پنجشنبه یازدهم آذر ماه در سالن سوگواری شماره یک بهشت‌زهرا برپا خواهد بود .

از طرف خانواده های : محمدی ، غلامحسین محمدی
آ ـ ۲۵۳۳۵

خانواده‌های: کیانیان و فرزامیان و خانواده های‌وابسته

برگزاری مراسم چهلمین روز درگذشت شادروان **حاج رضا کیانیان** را از ساعت ۱۵ الی ۱۷ روز پنجشنبه یازدهم آذر ماه در آرامگاه خاندان دولتشاهی واقع در صحن مطهر حضرت عبدالعظیم (ع) باستحضار دوستان و آشنایان‌محترم میرسانند . ضمنا وسیله رفت‌وآمد جهت سروران گرام‌ساعت ۱٤ مقابل منزل فرزامیان کاشی ٤ خیابان دیبا فرح جنوبی آماده خواهد بود .
آ ـ ۲۵۳۳۳

یادبود

باطلاع کلیه اقوام و دوستان میرساند بمناسبت سالگرد درگذشت مادر عزیزمان **بانو نیمتاج پرویزی** مجلس یادبودی پنجشنبه یازدهم آذر از ساعت ۲ونیم الی ٤ ونیم بعداز ظهر درامامزاده عبدالله مقبره نظام‌السلطنه مافی‌برگزار میگردد . تشریف‌فرمائی سروران گرامی موجب شادی‌روح‌آن مرحومه می گردد .

جوادپرویزی . مهندس فریدون پرویزی وخانواده‌های‌وابسته
آ ـ ۲٤۹۳۵ ۲ ـ ۲

روز جمعه دوازدهم آذر ماه مصادف با یکمین سال درگذشت جوانان ناکام **علیرضا و جانمحمد امینی** مـی باشد مجلس یادبودی از ساعت ۲ونیم تا ٤ونیم بعداز ظهر در امامزاده عبدالله آرامگاه نظام‌السلطنه مافی برگزار میگردد . شرکت خویشاوندان ،بستگان و دوستان موجب شادی روح آن شادروانان میگردد .

خانواده های : امین ، امینی ، غزنوی .
آ ـ ۲۵۳۳۱

مراسم شب هفت جوان ناکام **روشنک پیرزاده** ازساعت ۳ بعداز ظهر روز پنجشنبه ۱۱ آذر ماه در سالن شماره ۲ بهشت‌زهرا برگزار میشود .
آ ـ ٦۲۳۸۲

باطلاع کلیه اقوام و دوستان و سروران گرامی میرساند بمناسبت سالگرد درگذشت عزیز از دست رفته مرحوم‌**نصرالله شهپرست** کارمند پیشین راه‌آهن دولتی ایران مجلس یادبودی روز پنجشنبه یازدهم آذر ماه از ساعت ۲ونیم تا ٤ونیم‌بعداز ظهر در ابن‌بابویه برسر مزار آن مرحوم (ضلع شمالی مقبره ابن‌بابویه) برگزار میگردد تشریف‌فرمائی سروران موجب شادی روح آن مرحوم میگردد.

زهرا قزل‌ایاغ ، پوران شهپرست ، فتح‌الله شهپرست ، مهرزاد ، لیلی ، مهربانو ، خسرو و شاهرخ شهپرست .
آ ـ ۲۵۳٦۳

ولتکن منکم امة یدعون الی الخیر
«حسینیه ارشاد»

.... برنامه تبلیغات دینی و آموزش علمی حسینیه **ارشاد** ، در این هفته ، برای اطلاع عموم ،به این شرح‌اعلام میگردد :

۱ـ شب جمعه ادامه برنامه درس تاریخ اسلام توسط **جناب آقای دکتر محمد اسماعیل رضوانی** تحت عنوان : «پس‌از پیغمبر » (ص) .

۲ـ شب شنبه به مناسبت سالگرد «احد» ـ یکی از بزرگترین صحنه‌های جهادحضرت‌رسول(ص) سخنرانی **جناب آقای صدربلاغی** تحت عنوان : «درسی‌که‌ازاحدباید آموخت»

برنامه تلاوت و ترجمه قرآن توسط شاگردان مکتب قرآن و معارف منظوم کماکان اجرا خواهد شد .

شروع برنامه ۵ر۷ بعداز ظهر .

تلفن ۷۷٤٦۵۱ ـ ۷۷۳۹۹۹ ـ ۷۷۱٦۷٤

موسسه‌خیریه‌تعلیماتی وتحقیقات‌علمی ودینی حسینیه‌ارشاد
آ ـ ۲۵۳۸۳

فبشر عباد الذین یستمعون القول فیتبعون احسنه
«مسجد جواد (ع)»

برای اطلاع عموم برادران ، خواهران برنامه هفتگی را اعلام میدارد . شب جمعه . تفسیر قرآن کریم کماکان ادامه دارد . شب شنبه جناب آقای ابوالقاسم خزعلی پیرامون ایمان بغیب یا ژرفای جهان‌بینی اسلام سخن خواهند گفت شروع در پایان بسئوالات دانشجویان پاسخ داده‌خواهدشد. شروع ٦ر۵ بعدازظهر تلفن۸۲۷۳۷۳ـ۸۲۲۷۵٦
آ ـ ۲۵۳۵۵

تسلیت

سرکار خانم جمیله زحل و سرکار خانم عذرا مقیمی

درگذشت پدر بزرگوارتان را تسلیت عرض نموده و خود را در غم شما شریک میدانیم .

انجمن معاونت شهرداری ناحیه ۲
آ ـ ۲۵۳۵۳

جناب آقای مهندس منصور معاونی
جناب آقای مهندس ناصر معاونی

ما را در غم از دست دادن پدر عزیزتان سهیم بدانید

مهندس کاظم یکرنگیان و بانو
آ ـ ٦۲٤۲۸

دوست و همکار محترم جناب آقای دکتر مقدم

پزشکان و کارکنان بیمارستان وزارت دادگستری مصیبت‌وارده را بجنابعالی و فامیل محترم تسلیت میگویند.

جراح و رئیس بیمارستان دادگستری ـ دکتر حسین‌حکمت
آ ـ ٦۲۳۹٤

جناب آقای دکتر زادپرور

مصیبت وارده به آن جناب را صمیمانه تسلیت عرض می نمائیم .

دانش‌آموزان ششم طبیعی انستیتو مریم
آ ـ ٦۲۳۷۲

آقای مهندس محمود ادیب رضوی

کارکنان سد شاه‌عباس کبیر در غمتان شریک‌اند .
آ ـ ۲۵۲۹۷

درگذشت مرد نیکوکار حاج سید مرتضی لاجوردی را به عموم افراد خانواده های لاجوردی تسلیت عرض می کنیم.

پروفسور شفیع جوادی ، علیرضا رضائی‌نیا
آ ـ ٦۲۳۷٤

استاد گرامی آقای مصطفی رنگچی

مصیبت وارده را تسلیت عرض می کنیم .

دانش‌آموزان چهارم ریاضی (۲) دبیرستان مرجان
آ ـ ۲۵۳۳۷

سرکار علیه خانم منیرجهان‌باوند

اعضاء انجمن فارغ‌التحصیلان مدرسه امریکائی با نهایت تاثر و تاسف مصیبت وارده را تسلیت گفته و خود را در غم شما شریک میدانند .

هورآسافساشکوه
آ ـ ۲۵۳۰۷

لشگر پیاده خراسان شهادت افتخارآمیز سروان رضا سوزنچی کاشانی و سایر پرسنل شهید را به تیمسارفرماندهی نیروی دریائی شاهنشاهی و بخاندان شادروانان تسلیت می گوید .

سرلشگر اعظمی
آ ـ ٦۱۷۳٤

جناب آقای مهندس عبدالرضا رادپی

با نهایت تاثر درگذشت پدر گرامیتان را صمیمانه تسلیت گفته و خود را در غم شما شریک میدانیم .

مهرشید و فریبرز اژدری
آ ـ ٦۱۷۳٦

جناب آقای دکتر محمود عفرانی

بدین وسیله مصیبت وارده را تسلیت گفته و خود را در غم تو شریک میدانیم .

دکتر سورن هاراتونیان ـ دکتر سیامک پارسافر
آ ـ ٦۲٤۳۸

باکمال تاسف درگذشت سرکار سرهنگ ایرج رادپی را به خانواده رادپی بخصوص جناب آقایان . علیرضا محمدرضا و عبدالرضا رادپی تسلیت میگوئیم .

شرکت جزیره
آ ـ ۲۵۳۷۱

جناب آقای مهندس منصور معاونی

بانهایت‌تاسف درگذشت پدرارجمندتان راتسلیت عرض نموده سلامت و سعادت جنابعالی‌وسایر بازماندگان آن مرحوم را از خداوند مسئلت مینمائیم .

اداره تعیین بروکف
آ ـ ۲۵۳۸۱

جناب آقای مهندس منصور معاونی

مصیبت وارده را به آن جناب و خاندان جلیل معاونی صمیمانه تسلیت عرض نموده و خود را در این سوک‌شریک میدانیم .

خسروی ، یزدانی ، عبودی ، عابدینی
آ ـ ۲۵۳۸۵

جناب آقای منصور معاونی مدیرکل شهرسازی

با کمال تاسف درگذشت پدر بزرگوارتان را بشما عامیل محترمتان تسلیت عرض مینمائیم .

کارکنان اداره نقشه‌برداری شهرسازی پایتخت
آ ـ ۲۵۳٦۵

مدیران ،مهندسین و کارکنان شرکت نیرو

بانهایت تاسف مصیبت وارده را به همکار محترم خود آقای محمدصادق حمیدی جهرمی تسلیت عرض نموده و جهت کلیه بازماندگان از خداوند صبر جمیل مسئلت دارند
آ ـ ۲۵۳۸۷

هیئت مدیره و کارمندان گروه صنعتی مینو

مصیبت وارده را به آقای محمدرضا کنارسری تسلیت میگویند .
آ ـ ٦۲٤٦٦

جناب آقای نعیمی و بانو

در غم خانواده شریف شما شریک هستم .

کرج ـ فرزان و بانو
آ ـ ٦۱۷٤٤

تیمسار سرتیپ امیراصلانی ـ سرکار سرهنگ‌حس‌امیراصلانی

با نهایت تاسف مصیبت وارده را تسلیت عرض نموده و بقای عمر آن خانواده محترم را از خداوند مسئلت دارم

حمید ارسطوزاده
آ ـ ۲۵۳۹۷

سرکار خانم سپیدی

مصیبت وارده را تسلیت عرض مینمائیم .

کارکنان دبستان باختر
آ ـ ۲۵٤۱۵

تیمسار سرتیپ محمدعلی ساسانی

خبر درگذشت برادر جنابعالی سرهنگ صالح ساسانی برای دوستان و همکاران بسیار اندوهناک و تاثرانگیز بود همگی با نهایت صمیمیت حضور تیمسار و بستگان تسلیت عرض نموده سلامتی و صبر برای بازماندگان و رحمت و سعادت آخرت برای آن مرحوم مسئلت مینماید .

سرلشگر حسام‌الدین بهرام
آ ـ ۲۵٤۰۳

سرکار خانم شوکت سبزواری

مصیبت وارده را بشما و خانواده محترم تسلیت‌میگوئیم

کارکنان دبستان تاج دختران
آ ـ ۲۵٤۰۹

خانم اعظم جلیل مژدهی

با اندوه فراوان درگذشت همسر عزیزتان منوچهر معین را به شما و خانواده محترمتان مخصوصا به آقای علی‌اکبر معین تسلیت عرض می نمائیم .

منجیل : بهرام زمانی ، احمد زبردست

دوست عزیز آقای مهدی

مصیبت وارده را تسلیت عرض نموده و بقاء عمر جنابعالی و بازماندگان را از درگاه احدیت مسئلت داریم .

دانشجویان گروه سوم لیسانس علوم سیاسی و امور حزبی
آ ـ ۲۵٤۱۷

مفتون عزیز

مصیبت وارده را بتو و خانواده داغدیده‌ات تسلیت گفته و سلامتی شما را از ایزد متعال خواهانم .

امیر ـ قرائتی
آ ـ ٦۲۳۹۰

جناب آقای دکتر مسعود معین

بانهایت تاسف‌درگذشت اخوی گرامتان را تسلیت میگویم

محمود رسول‌زاده
آ ـ ٦۲۳۹۸

سرکار خانم فهیمه حکیم‌هاشمی

با اندوه فراوان مصیبت وارده را تسلیت گفته بقاء و سلامتی خانواده محترمتان را از یزدان پاک خواستاریم.

دانشجویان سال پنجم دندانپزشکی دانشگاه ملی
آ ـ ۲۵۳۱۱

مصیبت وارده را به خانواده حکیم‌باشی ، بخصوص به فهیمه گرام تسلیت میگوید .

حسین مهراد
آ ـ ۲۵۳۱۳

سرکار سرهنگ رضا پاشااسلام

با نهایت تاسف درگذشت مادر عزیزتان را به خانواده محترمتان مخصوصا جنابعالی تسلیت عرض نموده صبر جمیل و بقای عمر برای بازماندگان از خداوند مسئلت می نمائیم .

جهاندار درویش ـایرج درویش
آ ـ ۲۵۳٤۷

جناب آقای پرویز سرابی

مصیبت وارده را بشما و نیما خانم و خانواده شفائیان تسلیت میگوئیم .

غلامرضا رئیس‌زاده ، پوراندخت رئیس‌زاده ، حسن حسین‌زاده و بانو ، محمد شمس .
آ ـ ۲۵۳٤۵

جناب آقای رضا مفضلی

مصیبت وارده را به آن جناب تسلیت میگوئیم .

ایرج یزدان‌پناه ـ محمود نیکوسخن
آ ـ ٦۲٤٤۰

عراق با ایران قطع رابطه کرد

بقیه از صفحه ۳

فارس تعهد سپرده بود که جنبه عربی سه جزیره را حفظ کند . محافل سیاسی لندن اظهار عقیده میکنند که اقدام ایران در جهان عرب نگرانی‌شدیدی بوجود اورده است واعراب بیم‌آن دارند که پس از عزیمت انگلیسها ارتش ایران در جستجوی احراز برتری دراین منطقه برآید.

خبرگزاری آسوشیتدپرس در گزارش دیگری که از بغداد ارسال داشته مینویسد که وزیر خارجه عراق در ملاقات باسفرای کشور های عربی که‌لحظاتی‌بعد ازملاقات با سفرای کشورهای جهان ترتیب داد دول عربی را به اتخاذ یک سیاست واحد و راههای انتقام ـ جویانه جمعی اعراب بر علیه و برای سرکوبی«تجاوز ایران»دعوت کردو سفرای عربی نیز پس ازاین ملاقات، جریان را به پایتخت‌های متبوع خود گزارش دادند.

عکس‌العمل کویت

کویت ـ مجمع ملی کویت برای بحث درباره اشغال جزایر خلیج فارس از طرف نیروهای ایـران تشکیل جلسه داد . هفت نفر از نمایندگان مجلس پیشنهاد کردندکه کویت روابط خود را باایران قطع کند، و همچنین اتباع کویت از ایران خارج شوند و ایرانیان مقیم کویت از آن کشور تبعید گردند . این پیشنهاد در جلسه روز شنبه پارلمان کویت که برای رسیدگی‌به اوضاع خلیج فارس تشکیل میشود به رای گذاشته خواهد شد. خالد المسعود وزیر فرهنگ سابق کویت بشدت ایران را مورد حمله قـرار داد واین کشور را متهم کرد که با همکاری غیر مستقیم با«صهیونیسم» از همان روش انگلیسی ها علیه وحدت اعراب پیروی میکند .

خشم شیخ صقر

دوبی ـ رویتر ـ حاکم سرزمین کوچك راس‌الخیمه که ۵۰ هـزار جمعیت دارد امروز نیز با خشم و عصبانیتی دربرابر حمله ایران بـه دو جزیره تنب بزرگو تنب کوچك عکس‌العمل نشان داد.

شیخ صقر جزایر مذکور را جزء جدائی‌ناپذیر راس‌الخیمه میداندو قبلا با تلاش‌های انگلستان برای مصالحه درمورد جزایر مذکور مخالفت کرده بود. شیخ‌صقرامروز تلفنی با «سرجفری آرتور» نماینده سیـاسی انگلیس مقیم خلیج فارس تماس گرفت و مصراز اوخواست که باین تجاوز اعتراض کند. شیخ صقر همچنین با « جولیان‌واکر » دیپلمات انگلیسی مقیم دوبی کـه مسئول مستقیم امور راس الخیمه است تماس گرفت. از راس‌الخیمه همچنین باکشورهای عربستان سعودی، کویت، اتحادیه عرب و خبرگزاری خاورمیانه تماس تلفنی گرفته شد تا بنفع دعاوی حکومت راس‌الخیمه حداکثر تبلیغات بعمل آید.

جلسه شیوخ

دوبی نمایندگان شش امیرنشین کرانه های دریای عمان دیشب بـرای تهیه مقدمات تشکیل فدراسیون خودکه‌قرار است‌روز پنجشنبه منعقدشود دردوبی‌دور همگرد آمدند . در این جلسه استقلال فدراسیون‌اعلام خواهد شد و جلسه نمایندگان شیوخ بدنبال اقدام ایران در جزایر تنب وابوموسی در یک محیط بحرانی تشکیل شد.

نمایندگان‌امارات‌تاسف شدید خودرا از «وسایلی که ایران برای اشغال‌این‌جزایر» بکاربرده است ابراز داشتند.

عکس‌العمل یمن جنوبی

عدن ـ عبدالله خمری وزیر فرهنگ جمهوری دموکراتیک خلق‌یمن«اشغال»جزایر ابوموسی و تنب را از جانب نیرو های مسلح ایرانی بشدت موردانتقاد قراردادوگفت امپریالیسم‌انگلیس کار لشکرکشی به این جزایـر را تسهیل کرده ، چه انگلیس همان روشی را که سابقا بـا با کشور های مستعمره داشت اکنون نیز ادامه میدهد.

وزیر فرهنگ‌یمن جنوبی‌افزود پس‌ازآنکه سرویلیام‌لوس چندین بار از کشور های خلیج فارس‌و ایران دیدن‌کردما انتظار اشغال این جزایرراداشتیم. اما به‌مردم خلیج و به مبارزان «جبهه خلق برای آزادی‌خلیج اشغال‌شده» و به‌نیروهای دموکراتیک منطقه‌که با مقاومت‌خودهرگونه توطئه‌های جدید را در هم خواهندشکست ایمان داریم.

عکس‌العمل دمشق

دمشق ـرادیو دمشق امروز ضمن‌تفسیری‌درموردجزایر خلیج فارس گفت‌اشغال این جزایر به منزله‌مبارزه طلبی با اراده مردم عرب و نقض حاکمیت واستقلال مردم این جزایر است.

برای کمك به جمعیت ملی مبارزه‌باسرطان
حساب شماره ۷۷۵۵۵ درکلیه بانکهای سراسرکشور دراختیار شماست

آگهی مربوط بـه استخدام پیمانی وزارت پست و تلگراف و تلفن را در صفحه سوم بخوانید

قابل توجه حجاج محترم
بقیه در صفحه ۲

آگهی استخدام لیسانسیه حسابداری در وزارت کشور
شرح در صفحه ۲

آگهی قبول داوطلب بـرای هفتمین دوره مدرسی ریاضیات دانشسرای عـالی مراجعه شود صفحه ۸

آگهی نام‌نویسی برای درسهای آزاد شبانه
در صفحه ۸

نیروی دریائی شاهنشاهی استخدام مینماید
شرح در صفحه ۱۰

این اشتهار آغاز یک داد و ستدی منفعت بخش می باشد

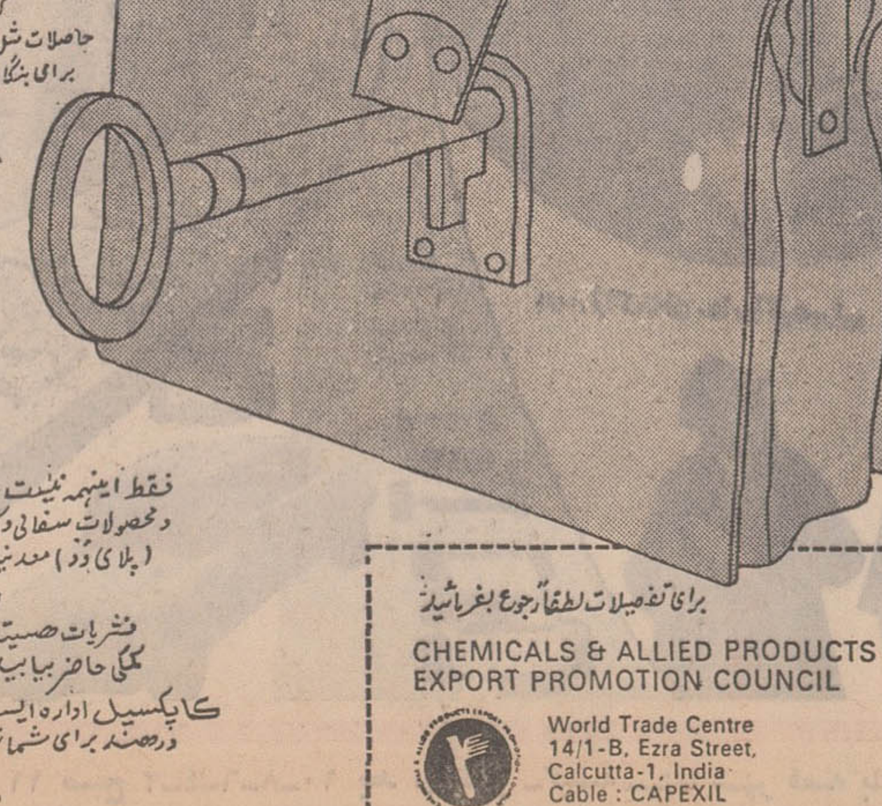

توجه برای واردکنندگان کالای مشروحه زیر:- ما کاپکسیل هستیم یعنی کیا دنسل برای ترویج صادرات ماده های شیمیائی و محصولات مرتبط بان کردرهند پیدا می شود. کاپکسیل اداره ایست که مشتریان خارجی را منسوبات شیمیائی که شان تشنگی مرغوب وارد هندوستانی کند حاصلات شل همه جور رنگها و روغنها و جلای برای بنگاه های صنعتی و کشتی ها و اتومبیل ها و خانه ها.

لطفاً توجه بفرمائید که ما مصنوعات لاستیکی برای بازار خانگی، لوله ها، چرخهای لاستیک (برای دوچرخه ها و اتومبیلها) تسمه ها و لوله های لاستیکی آب پاشی، کفشها، صفحه های بیمارستانی، دستانه های جراحی را بشما بنرخهای مسابقه ای خواهیم فروخت

فقط اینهمه نیست - اگر شما تاجر شیشه ها و محصولات سفالی و کاغذها، تخته چند لا (پلای وُد) معدنیات عمل آورده، تجزیه ها رنگها و مطبوعات یا نشریات هستید از کاپکسیل کمکی حاضر بیابید -

کاپکسیل اداره ایست که داد و ستد بهترین در هند برای شما تهیه می کند -

برای تفصیلات لطفاً رجوع بفرمائید
CHEMICALS & ALLIED PRODUCTS EXPORT PROMOTION COUNCIL
World Trade Centre
14/1-B, Ezra Street,
Calcutta-1, India
Cable : CAPEXIL

IPB/CAP/9-71 Persian

شماره ۱۳۶۶۱ ـ سال چهل‌وششم

اطلاعات

چهارشنبه ـ دهم آذر ماه ۱۳۵۰
دوازدهم شوال ۱۳۹۱ ـ اول دسامبر ۱۹۷۱

ساعات شرعی — استخراج دکتر ریاضی کرمانی

اذان صبح	ساعت ۵ و ۱۸ دقیقه
طلوع آفتاب	ساعت ۶ و ۵۳ دقیقه
ظهر شرعی	ساعت ۱۱ و ۵۴ دقیقه
اذان مغرب	ساعت ۵ و ۹ دقیقه

آئیننامه قانون حمایت کارمندان

ترتیب پرداخت حق بیمه چگونگی برقراری مستمری سن بازنشستگی واستفاده‌ازمزایا میزان مستمری بازماندگان کارمند

آئین‌نامه قانون حمایت کارمندان در برابر اثرات‌ناشی از پیری و از کار افتادگی و فوت مربوطبه نرخ و ترتیب پرداخت حق بیمه و شرایط استفاده از مزایا و میزان آن آماده تقدیم مجلس گردید. با این آئین نامه موسسات مشمول قانون حمایت کارمندان مکلفند بهنگام پرداخت حقوق کارمندان خود که مشمول‌قانون مذکور هستند، هفت درصد از حقوق هریك از آنان را بابت حق بیمه سهم کارمند، کسر نموده و پس از اضافه کردن چهارده درصد به آن، بابت بیمه سهم کارفرما، به صندوق مربوط پرداخت کنند.

* در مورد حقوق در این آئین‌نامه «هرگونه مقرری که تحت‌عنوان حقوق یا دستمزد یا حق‌الزحمه و امثال آن و یا مزایای نقدی بطور مستمر به اعتبار شغل به کارمندپرداخت میشود» یادشده است.

* همچنین حداکثر حقوق که ماخذ احتساب حق بیمه و مستمری های‌موضوع‌این‌آئین‌نامه قرار میگیرد، چهل هزار ریال در ماه ذکر گردیده و قید شده‌است. نحوه وصول حق بیمه و همچنین میزان خسارت دیر کرد و جرائم‌مربوط به آن تابع مقرراتی است که در قانون بیمه های اجتماعی‌در مورد وصول حق بیمه وخسارات دیر کرد و جرائم پیش بینی گردیده است.

برقراری مستمری

* مستمری بازنشستگی با احراز شرایط زیر برقرار می شود:

الف: لااقل ده سال تمام حق‌بیمه مقررپرداخت‌شده‌باشد.

ب: سن کارمند مرد به ۶۰ سال تمام و کارمند زن، به ۵۵ سال تمام رسیده باشد.

* مستمری بازنشستگی عبارت از یك چهلم متوسط حقوق آخرین سه سال پرداخت حق بیمه کارمند ضربدر سنوات پرداخت حق بیمه وی میباشدو این مستمری از چهار پنجم متوسط مزبور تجاوز نخواهد کرد.

درخواست بازنشستگی

* در اجرای این آئین نامه کارمندان موسسات میتوانند در صورت تمایل با داشتن ۳۲ سال تمام سابقه پرداخت حق بیمه درخواست بازنشستگی نمایند ولی مستمری آنان از تاریخی که کارمند مرد دارای ۶۰ سال تمام سن و کارمندزن دارای ۵۵ سال تمام سن‌باشند قابل پرداخت خواهد بود.

کارمندانی که برطبق‌مقررات این ماده بازنشسته میشونددر صورتی که قبل از رسیدن به سنین مذکور از کار افتاده شوند بلافاصله از مستمری بازنشستگی‌استفاده‌خواهندکرد

* کارمندان موسسات که دارای ۳۲ سال تمام سابقه پرداخت حق بیمه باشند در صورت ادامه خدمت ازپرداخت حق بیمه معاف خواهند بود و موسسه نیز سهمی بابت‌آنها نخواهد پرداخت.

خدمت وظیفه و حق بیمه

کارمندان موسسات که به خدمت وظیفه احضار میشوند برای این‌که مدت خدمت‌وظیفه جزو سنوات پرداخت حق بیمه آنان منظور گردد بایستی پس از پایان خدمت و اشتغال‌مجدد در موسسه‌ای که قبل از اعزام به خدمت در آنجا مشغول بکار بوده‌اند حق بیمه سهم خود را بر مبنای آخرین حقوقی که‌از موسسه‌دریافت‌داشته‌اندحداکثر در ۶۰ قسط ماهانه بپردازند. دراین صورت موسسه نیز باید سهم خودرا بابت حق بیمه آنان حداکثر در ۶۰ قسط ماهانه پرداخت کند.

* در صورتی که کارمند بهر علت از کار افتاده شود ماهانه معادل یك چهلم متوسط حقوق آخرین سه سال‌پرداخت حق بیمه رابعنوان مستمری از کار افتادگی دریافت خواهد داشت و این مستمری از چهار پنجم متوسط مزبور تجاوز نخواهد کرد و در صورتی که سنوات پرداخت حق‌بیمه کارمند از ۱۵ سال کمتر باشد این‌مدت ۱۵ سال منظور خواهد گردید.

* از کار افتادگی موضوع این آئین نامه عبارت از عدم توانائی کامل و دائمی کارمند به انجام دادن کار خود میباشد که باید مورد تائید صندوق مربوطه قرار گیرد. درصورت بروز اختلاف‌موضوع در هیاتی مرکب از سه نفر نمایندگان وزارت کار و امور اجتماعی، شورایعالی تامین و صندوق مربوطه مطرح خواهد شد و تصمیم هیات مزبور باکثریت آراء قاطع است.

در صورتی که‌سنوات‌پرداخت حق بیمه کارمند کمتر از سه سال باشد متوسط حقوق‌مدتی که حق بیمه پرداخت کرده است محاسبه خواهدشد.

مستمری بازماندگان

* در صورتی که کارمند بازنشسته یا از کار افتاده‌فوت شود، بازماندگان‌وی‌چهارپنجم مستمری او را دریافت خواهند داشت. در صورتی که کارمند قبل از برقراری مستمری‌بازنشستگی فوت شود بازماندگان وی از چهار پنجم مستمری بازنشستگی استحقاقی‌اواستفاده خواهند کرد. دراین مورد سنوات پرداخت بیمه کارمند در صورتی که از ۱۵ سال کمتر باشد، ۱۵ سال منظور خواهدشد.

* بازماندگان کارمندازمستمری که به آنان‌تعلق‌میگیرد‌بترتیب زیر استفاده خواهند کرد:

۱ـ عیال کارمند تا زمانی که شوهر اختیار نکرده‌باشد.

۲ـ شوهر کارمند درصورتی که از کار افتاده و ازهیچگونه مستمری استفاده نکرده باشد از پنجاه درصد مستمری.

۳ـ در صورتی که دارای‌چند عیال باشد، سهم عیال‌به‌تساوی بین آنان تقسیم خواهدشد.

۴ـ فرزندان کارمند تاپایان ۲۰ سالگی و در صورت‌ادامه تحصیل در موسسات رسمی عالی آموزشی‌تاپایان۲۵سالگی (در مورد دختران مشروط بر این‌که شوهر نداشته باشند) هریك از ۴۵ درصد مستمری و در صورتی که هیچیك‌ازوالدین در قیدحیات نباشند هریك از ۵۰ درصد.

۵ـ والدین کارمند مشروط براین که تحت تکفل کارمند بوده و سن پدر ۶۰ سال تمام و سن مادر ۵۵ سال تمام یا بیشتر باشدو یا از کار افتاده باشند از ۲۰ درصد مستمری و در صورتی که بازمانده واجد شرایط دیگری وجودنداشته باشد از ۵۰ درصد.

۶ـ مجموع سهام‌بازماندگان نمیتواند از صد درصد مستمری تجاوز نماید و در صورتی که ازاین میزان تجاوز کند سهم هریك از بازماندگان به‌تناسب درصد های مذکور کاهش‌خواهد یافت.

از فردا صبح در گروه سینماهای

رویال — سانترال — مترو پل — گلدن سیتی

یك اثر عجیب و هیجان انگیز با شرکت هنرمند جوان و چابك دستی که هرفیلم او از فیلم قبلی‌اش شیرین تر و تماشائی تر است

جولیانو جما

گوریلا

درفیلم سینما سکوپ و رنگی

باشرکت: تینا آمون ـ فرانک ولف

برنده جایزه شهبانو درمورد پژوهش و تحقیقات علمی سرطان

بعدازظهر دیروز علیاحضرت شهبانو ریاست‌عالیه جمعیت ملی مبارزه‌باسرطان پرفسور «آکرمن» برنده جایزه شهبانو در پژوهش و تحقیقات علمی سرطان را در کاخ نیاوران بحضور پذیرفتند.

«پرفسور «آکرمن» چهارمین محقق سرطان در دنیاست‌که به اخذمدال شهبانو بمناسبت‌تلاش هایش درزمینه‌شناسائی سرطان نائل میشود.

از چهار سال قبل به امر علیاحضرت شهبانو همه ساله به‌یک‌نفر ازمحققین‌ودانشمندانی که در شناسائی سرطان تلاش کرده‌اند جایزه‌ای تخصیص‌داده میشودکه پرفسور «آکرمن»استاد آمریکائی چهارمین محقق برنده جایزه شهبانوست.

پرفسور«آکرمن» ازرامتحقیقات و بررسیهایی که انجام داده در شناسائی‌میکروسکپی سرطان به نتایجی رسیده‌که در پیشرفت‌علم در شناسائی‌عامل بیماری‌سرطان و پیشگیری آن موثر است.

در عکس پروفسور آکرمن و همسرش در حضور علیاحضرت شهبانو دیده میشوند.

تصمیم قانونی مجلسین

در جلسه علنی فوق‌العاده دیروز مجلسین سنا و شورایملی پس از پایان گزارش‌آقای نخست وزیردرباره استقرار نیروهای مسلح شاهنشاهی درجزایرخلیج‌فارس، تصمیم قانونی هریک از مجلسین بشرح زیر بوسیله یکی از منشی های هیات رئیسه قرائت گردید و باتفاق آراء به تصویب رسید

تصمیم قانونی مجلس سنا

«مجلس سنا در جلسه نهم آذر ۱۳۵۰پس‌از استماع گزارش و توضیحات جناب آقای هویدا نخست وزیر راجع باستقرار نیروهای مسلح شاهنشاهی در جزایر خلیج فارس مراتب سپاس عمیق و تشکرات صادقانه ملت ایران را به پیشگاه اعلیحضرت همایون محمدرضاپهلوی آریامهر از توجهات عالیه‌آن شهریار معظم به‌حل مشکلات مملکتی بطریق مسالمت، تقدیم داشته و گزارش جامع جناب آقای نخست وزیر را تائید میکند».

تصمیم قانونی مجلس شورایملی

مجلس شورای ملی پس از استماع سخنان آقای نخست وزیر و گزارش ایشان مبنی براستقرار واحدهای ارتش شاهنشاهی در جزایر تنب کوچک و تنب بزرگ و ابوموسی، با عرض تشکرات ملت ایران به پیشگاه شاهنشاه، کلیه نکات مندرج درگزارش آقای نخست‌وزیر را تائید میکند.

به کسانیکه تاکنون موفق به گرفتن گذرنامه حج نشده‌اند

بادریافت ۲۰هزار ریال گذرنامه حج داده میشود

کسانیکه تا بحال گذرنامه حج نگرفته‌اند با پرداخت‌بیست هزار ریال میتوانند به‌حج‌بروند این تصمیم دیشب بدرخواست دولت بوسیله کمیسیون حج وزارت کشور اتخاذ گردید. با این‌ترتیب تصمیم پیشین‌کمیسیون حج مبنی برپرداخت سی هزار ریال بمنظور دریافت گذرنامه نسخ شد به پیشنهاد دولت و تصویب کمیسیون‌حج زائرانی که تاکنون موفق به دریافت گذرنامه شده و تعداد آنان بالغ برپانزده هزار نفر است پولی نخواهند داد وبه گروه دیگر که تاکنون موفق به گرفتن گذرنامه نشده ولی گواهی بهداشت در دست دارند با پرداخت بیست هزار ریال گذرنامه‌داده میشود. کمیسیون حج اعلام کرد که پول های جمع‌آوری شده از حجاج بمصرف امور مذهبی وآموزشی و کمک به معاودان ایرانی از عراق خواهد رسید.

«برنامه کنفرانس هفتگی مرکز پزشکی فیروزگر»

پنجشنبه ۱۱ر۹ر۵۰ ساعت ۱۱ صبح سالن کنفرانس

موضوع: آزمایشات عملی تنفسی

بحث کننده: آقای دکتر کاظم آملی م‌الف۱۱۴۳۳

اطلاعیه

دانشکده‌دندانپزشکی‌دانشگاه‌تهران

بمنظور آشنا ساختن دندانپزشکان با تازه‌های رشته های مختلف دندانپزشکی دوره‌های بازآموزی کوتاه مدتی را تحت نظر اساتید آمریکائی‌وایرانی بشرح زیر برگزار میکند.

۱ـ نظرات جدید در روت‌کانال تراپی از ۱۳ر۹ر۵۰ لغایت ۱۵ر۱۰ر۵۰
۲ـ روشهای جدید در تهیه پروتزهای کامل‌از ۲۷ر۹ر۵۰ لغایت ۶ر۱۰ر۵۰
۳ـ جراحی دهان برای دندانپزشکان عمومی از ۲۵ر۱۰ر۵۰ لغایت ۳۰ر۱۰ر۵۰
۴ـ اهمیت و درمان بیماری های پریودنت در دندانپزشکی از ۲۵ر۱۰ر۵۰ لغایت ۳۰ر۱۰ر۵۰
۵ـ سرپوشهای تمام‌ریختگی و مواردواستعمال آنها از ۲ر۱۱ر۵۰ لغایت ۱۰ر۱۱ر۵۰

علاقمندان میتوانند برای کسب اطلاعات‌بیشتر و نام‌نویسی بدبیرخانه دانشکده دندانپزشکی‌مراجعه نمایند.. م الف ۱۳۷۰

سرپرست دانشکده دندانپزشکی دکتر معین‌زاده

آگهی تشکیل مجمع عمومی

مجمع عمومی فوق‌العاده‌شرکت سهامی تدارکات دریائی ایران درمحل شرکت‌واقع درخرمشهر خیابان شاهپورسرای احمدزاده در تاریخ ۲۰ر۹ر۱۳۵۰ ساعت چهار بعداز ظهر تشکیل جلسه میدهد. از کلیه صاحبان سهام دعوت میشود بوقت‌مقرر حضور بهمرسانند.

دستور جلسه: ازدیاد سرمایه یا انحلال شرکت.

مدیرعامل شرکت سهامی تدارکات دریائی ایران ـ محمد نقوی آ ـ ۲۵۳۰۵

ازامشب فقط درسینما

شهر قصه

نمایش دهنده آثار سینمائی برتر
(خیابان عباس‌آباد ـ تلفن ۶۲۷۲۹۰)

اثری انتقادی وطنزآلود از برخورد انسانهای ساده با تمدن ماشینی امروز. مسئله‌ای‌حاد که درپنج قاره‌عالم بشر باآن روبروست!

سئانسها ۱۱ صبح ۲ـ۴ـ۶ـ۸ـ۱۰ بعد از ظهر ـ گیشه سینما شهر قصه بلیط رزرو میکند

من ۴۲ کیلو وزن دارم
مادرم ۶۷ کیلو
پدرم ۸۲ کیلو
۵ خواهر و ۷ برادرم رویهم ۶۰۰ کیلو وزن دارند

با این حساب خانواده ما جمعا

۷۹۱ کیلو

وزن دارد