اطلاعات

یکشنبه ۱۲ شهریورماه ۱۳۴۶ ..... شماره ۱۲۳۷۳
..... سال چهل ودوم ..... تکشماره ٤ ریال

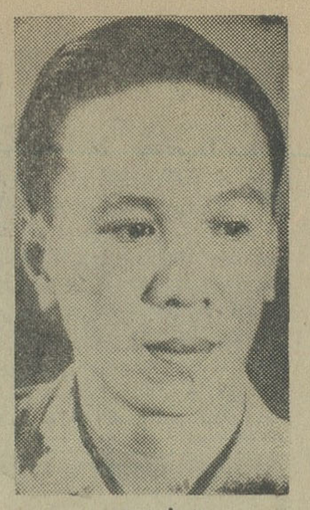

ژنرال وان تیو

نتایج کنفرانس خارطوم

مصر و سعودی

اموال یکدیگر را آزاد کردند

عربستان سعودی اعلام کرد جریان نفت را بیدرنك بامریکا و انگلیس آزاد میکند

سوریه والجزایر تصمیمات کنفرانس خارطوم را محکوم کردند

درصفحه ۳

اسامی قبولشدگان

وذخیره‌های کنکور گروه سوم دانشگاه تهران

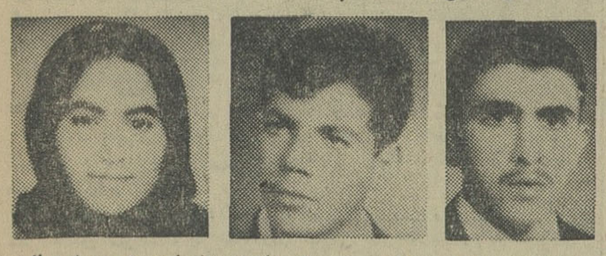

عبدالکریم حاجیان سه‌پله. محمد علی جابرزاده انصاری. مسعوده احسانی

(دانشکده های حقوق، ادبیات وعلوم انسانی ، الهیات و معارف اسلامی ، علوم تربیتی و علوم اداری)

- شاگرد اول و دوم قبول‌شدگان این گروه اصفهانی هستند
- نتایج کنکور گروه اول و دوم فردا یا پس فردا اعلام میشود

دیروز اسامی قبولشدگان گروه سوم دانشگاه تهران اعلام گردید. این گروه شامل دانشکده های حقوق، ادبیات و علوم انسانی، الهیات ومعارف اسلامی، علوم تربیتی وعلوم اداریست .

بالاترین نمره قبول شدگان ۱۰۸٫۵ است که متعلق به آقای عبدالکریم حاجیان سه‌پله اهل اصفهان میباشد.

پس از وی آقای محمدعلی جابرزاده انصاری اهل اصفهان با ۱۰۲ نمره و ودوشیزه مسعوده احسانی اهل تهران با ۱۰۱ نمره حائز رتبه دوم و سوم شده‌اند. حداقل نمره قبول شدگان ۶۲٫۵ است وافراد ذخیره گروه سوم حداقل ۶۰ نمره آورده‌اند .

آگهی اسامی قبول شدگان وذخیره های گروه سوم در صفحه ۱۲ و ۱۳ چاپ شده است

● نتایج گروه اول و دوم

بدنبال اعلام نتایج کنکور گروه سوم دانشگاه تهران ، امروز خبرنگار ما اطلاع یافت که نتایج کنکور گروه اول و دوم نیز فردا وپس فردا اعلام خواهد شد بقرار اطلاع در حدود ۹۰۰ نفر در کنکور گروه اول قبول شده‌اند واسامی ۳۰۰ نفر نیز بعنوان ذخیره اعلام می گردد . معدل ۲۰ در صد از شرکت ـ کنندگان در گروه اول بیش از ۱۰ می‌باشد.

دانشگاه تهران امسال درحدود ۳۵۰۰ نفر برای تحصیل در دوره لیسانس دانشکده های خود می ـ پذیرد وبیش از ۱۵۰۰ نفر نیز در موسسات تابعه دانشگاه و در دوره فوق لیسانس و دکترا پذیرفته می شوند.

در اولین روز آغاز انتخابات ویتنام جنوبی:

ویت کنگ ۴ حوزه انتخاباتی را منفجر کرد

در انتخابات کنونی ویتنام جنوبی، رقیب اصلی ژنرال وان تیو برای ریاست جمهوری یکی از رهبران سیاسی این کشور بنام «ترونك دزو» است. این عکس «دزو» را در میان جمعی از طرفداران خویش نشان میدهد .

وزارتخارجه آمریکا اعلام کرد پس از انتخابات ویتنام جنوبی هرگونه پیشنهادی را برای قطع بمباران ویتنام شمالی بطورجدی مورد مطالعه قرار میدهد

● باشروع حملات شدید ویت‌کنك در سایگون مقررات ممنوعیت عبور و مرور بر قرار شد

ژنرال کائوکی

رادیو پکن بشدت به انتخابات ویتنام حمله کرد و آنرا صحنه‌سازی آمریکا نامید

در صفحه ۲

تفسیری پیرامون

۴ اصلاح مهم

که کمیسیون مطالعه مجلس موسسان در لایحه تقدیمی دولت بعمل آورد

کمیسیون مطالعه مجلس موسسان سوم ، لایحه پیشنهادی دولت را در مورد تغییر سه اصل ۳۸، ۴۱ و ۴۲ متمم قانون اساسی با اصلاحاتی تصویب کرد که متن مواد اصلاحی در شماره دیروز بنظر خوانندگان رسید.

● بیش از صد پیشنهاد

اعضای مجلس موسسان سوم بیش از صد پیشنهاد اصلاحی تقدیم رئیس مجلس موسسان کرده بودند که همه آنها ابتدا در سو کمیسیون مطرح و رسیدگی شد و درنتیجه چند پیشنهاد مورد توجه قرار گرفت که در کمیسیون مطالعه مطرح و پس از بحث لازم در لایحه دولت گنجانده شد .

کمیسیون مطالعه چهار اصلاح مهم در لایحه پیشنهادی دولت نمود که باین شرح است :

۱ـ کمیسیون مطالعه با افزودن جمله : « مگر اینکه از طرف پادشاه شخص دیگری به‌عنوان نایب‌السلطنه تعیین شده باشد ».

بقیه در صفحه سیزدهم

شرایط پذیرش دانشجو

در تربیت معلم تهران اعلام شد

- ۳۵۰ دختر در تربیت معلم تهران پذیرفته میشوند
- ۱۵ تربیت معلم جدید در شهرستانهای کوچك دایر شد

در صفحه سیزدهم

رادیولندن پیرامون سفر شاهنشاه گفت

امریکا نقش ایران را درخلیج فارس تأیید کرد

شرح در صفحه ۱۳

سرح در صفحه ۱۳

اطلاعات العربیة

الاخاء

مجلة سیاسیة ثقافیة مصورة

تصدر عن دار اطلاعات فی طهران

منتشر شد

از روزنامه فروشها ابتیاع فرمائید .

سنگدل

دکتر سید علیمحمد میر رکنیان

جراح و متخصص بیماری های زنان و زایمان از سفر آمریکا مراجعت نموده بیمار می‌پذیرد .

بابل تلفن ۳۳۶۳

بالاترین بهره

۷٪

و ۱۰ دستگاه اتومبیل پیکان

جایزه

باخرید اوراق بانک کشاورزی ایران

پرسودترین ـ مطمئن‌ترین ـ معاف از مالیات بردرآمد

میتوانید از پس اندازها و سرمایهٔ خود حداکثر استفاده را تأمین نمائید

تا تمام نشده برای پیش خرید به

شعب بانک کشاورزی ـ بانک ملی ـ بانک صادرات ـ بانک بازرگانی

بانک رفاه کارگران ـ درمرکز و شهرستانها مراجعه فرمائید

تاریخ انتشار روز پانزدهم شهریورماه

۱۳۴۶

تو ای هموطن

که سالهای دراز است بابانکها حساب داری
آیا هیچ اندیشیده‌ای ؟ به‌یمن برکت امنیت اجتماعی
این کارخانه‌های کوچك و بزرك که هرروز درگوشه وکنار کشور بکار میافتد
آن سدهای عظیم که دردل کوهها بسته میشود
این شاهراه‌های بزرك که شهر ها ودهات را بهم می پیوندد .
و .....
و ....
دراجرای همهٔ این برنامه های وسیع تولیدی وآبادانی
که امروز مایهٔ افتخار جامعه ماشده است
ونشانهٔ بارزی است ازرشد اقتصادی ما
تو نیز به سهم خود سهیم بوده‌ای .
آن برگهای اسکناس که شاید مختصر و بسیارناچیز به بانکی سپرده‌ای
درهمین راه ها بکار افتاده است ،
و دراجرای سریع این برنامه های بزرك نقش موثر و قاطع داشته است .
حالا که چنین است باشعف وغروری که درخود احساس میکنی .
این حقیقت را باهمه درمیان نه . بدوستان و یاران خود بازگوکن
بهمه یادآورشو در طرحهای نوین مملکت
کارخانه‌های بسیاری است که باید براه افتد
برنامه‌های عظیم آبادانی و تولیدی دیگری است که باید اجرا شود
درانجام همهٔ این برنامه‌ها که ضامن سعادت وخوشبختی جامعهٔ فردای ماست
کمك فرد فرد مردم موثرخواهد بود .
هرحسابی که دربانکها باز میشود
قدم مثبتی است که درراه اجرای برنامه‌های رشد اقتصادی برداشته میشود .

بانک صادرات ایران درخدمت مردم

آ ـ ۲۵۵۶۰

دوره فوق دیپلم مترجمی دانشکده ادبیات وعلوم انسانی دانشگاه تهران

بقیه در صفحه ۵

قابل توجه

بازرگانان وبنکداران محترم منسوجات پشمی

شعبه فروش کارخانه تاج در بازار سرای امیرهمه روزه ازساعت هشت صبح الی هفت شب برای قبول سفارشات وانجام معاملات کلی وجزئی آماده‌است.

شرکت سهامی تولیدی ریسندگی وبافندگی تاج

بخاطر داشته باشید

در سال ۱۳۴۶ فقط یك فیلم

گلها و سنگها

قصه‌ای شورانگیز از عشق و انسانیت فیلمی پر شکوه و عمیق وجاویدان

جشن هنری

شیراز ـ تخت‌جمشید ۲۰ تا ۳۰ شهریور ۱۳۴۶

برای کسب اطلاعات بیشتر وتهیه بلیط و رزرو هتل به نشانی زیر مراجعه فرمائید :

تهران : خیابان بهار ـ نبش شاهرضا ـ شماره ۱۰ـ سازمان ایرانی مجامع بین‌المللی تلفن ۷۵۶۳۵۱

ایرانیان اکسپرس (خیابان تخت‌جمشید ـ نبش بهار) ـ نیرایست‌تور (خیابان تخت‌جمشید و پارك‌هتل) ـ یونایتد اکسپرس (خیابان ویلا) ـ آریاتور (خیابان ویلا) ـ آژانس پیتر (خیابان ویلا) آژانس هیل‌تاپ (هتل هیلتون)ـ آیبتا (چهارراه لاله‌زارنو اسلامبول).

شیراز : سازمان جلب سیاحان و دفتر شرکت هواپیمائی ملی ایران .

بانک بیمه ایران

شعبه آبادان افتتاح گردید

وبرای انجام عملیات بانکی مشتریان محترم آماده میباشد

آ ـ ۲۵۵۱۰

۱ـ۲

در اولین روز آغاز انتخابات ویتنام جنوبی :

★ ویت کنگ ۴ حوزه انتخاباتی را منفجر کرد ★

از امروز رای‌گیری برای انتخاب یك رئیس جمهوری ، یك معاون رئیس جمهوری و یك سنای ۶۰ نفری در ویتنام‌جنوبی‌آغاز شد . بیش از ۵ میلیون مردم میتوانند درسراسر کشور رای بدهند ،اما حوزه های انتخاباتی چنان در حفاظت نیرو های ارتش و پلیس ویتنام جنوبی و قوای آمریکاقرار گرفته که وارد شدن به‌آنها دشوار است .

سایگون ـ ۳سپتامبر

عقیده عمومی بر این است‌که ژنرال «وان‌تیو» بعنوان رئیس‌جمهوری و«کائوکی»بعنوان معاون رئیس‌جمهوری همچنان‌درقدرت‌باقی‌خواهند ماند . در برابر «وان‌تیو» و «کائوکی» دو غیر نظامی که‌سابقارئیس کشور ونخست‌وزیر بوده‌اند بعنوان رقیب انتخاباتی فعالیت‌میکنند ولی تصور نمیرود فعالیتهای آنها بجائی برسد .

مردم آراء خودرا در صندوقهائی که در ٤هزار شهر و دهکده قرار داده شده خواهند ریخت و نتیجه انتخابات درسه روز بعد اعلام خواهد گردید.

«وان‌تیو»و «کائوکی» در نطقهائی که دیروز ایراد کردند بار دیگر اعلام داشتند که انتخابات‌آزاد، شرافتمندانه وصادقانه خواهد بود، اما مخالفان‌غیر نظامی دولت را متهم میکنند که در انتخابات مداخله می‌نماید .

فعالیت های چریکهای ویت‌کنك‌که در چند روزه‌قبل ازانتخابات شدت‌یافته بود ادامه دارد. گروههای چریك‌چهار محل رای‌گیری وسه اتوبوس پراز جمعیت راچند ساعت قبل از شروع انتخابات منفجر کردند .

دولت ویتنام جنوبی بار دیگر اعلام داشت که چریکهابه سخت‌ترین‌حملات تروریستی خود دست زده‌اند و در چند روز اخیر ۲۲۰۰ نفررا کشته ومجروح کرده ویا ربوده‌اند .شبها عملا تمام مناطق شهری زیر کنترل چریکهاست وبهمین جهت همینکه هوارو بتاریك شدن میگذارد صندوقها را تعطیل‌می‌کنند .

باوجود این در نخستین ساعاتی‌که رای‌گیری شروع شدفعالیت تروریستی چندانی از طرف ویت‌کنگها بچشم نخورد ومردم در جلوی صندوقهای‌آراء صف‌کشیده بودندو باشکیبائی بسیار منتظر نوبت خودبودند تارای بدهند. درتمام خیابانها بلند گوهائی بکار افتاده بود که سرودملی مینواخت واز صبح زود رای دهندگان رااز خواب بیدار میکرد تابپای صندوق بروند.

*** پرتاب نارنجك**

چریکهای ویت‌کنك صبح‌امروز یك نارنجك به طرف خانه اوایوجین‌لا که معاون سفیرامریکا پرتاب کردند. این نارنجك دردست پرتاب کننده منفجر شد واو راکشت ولی به‌امریکائی های مقیم خانه صدمه‌ای نرساند.

رادیو پکن ضمن تفسیری درباره انتخابات ویتنام گفت: پیروزی غیر نظامیان در انتخابات اجتناب ناپذیر است، زیرا دولت نظامی «کائوکی» چنان در کلاف تناقضات داخلی سردر گم‌است که چاره‌ای دربرابرش پیدا نیست. رادیو پکن انتخابات را «صحنه سازی بی‌ارزشی که جزئی‌از تحریکات امپریالیسم امریکاست» نامید.

*** منع عبور و مرور**

بدنبال حملات شدید ویت‌کنك‌ها به بعضی شهر های ویتنام جنوبی خصوصا سایگون از دیشب در پایتخت ویتنام جنوبی مقررات منع عبورو مرور اعلام گردید .

به موجب این مقررات هیچیك‌از اتباع امریکا در ساعات ممنوعه‌حق خروج از خانه های خود را ندارند.

منابع موثق خاطرنشان میسازند که‌مقامات دولتی نگران شبیخون ویت‌کنك ها هستند بهمین جهت تصمیمات شدیدی اتخاذ کرده‌اند.

در حال حاضر لشگر بیست و پنجم امریکا و دوازده‌گردان ازنیروهای ویتنام جنوبی سایگون را محاصره کرده‌اند .

درتمام مدت شبانه روز هواپیماها وهلیکوپتر های امریکائی برفراز سایگون و حومه آن در پرواز هستند تا از حرکت احتمالی نیرو های ویت‌کنك بسوی سایگون‌قبلا آگاه شوند . میتینگهای انتخاباتی آنطورکه تصور میرفت مورد توجه مردم قرار نگرفته است بطوریکه‌در بسیاری از این میتینك ها تعداد روزنامه نگاران‌بیش‌ازرای‌دهندگان است .

*** مطالعه جدی**

وزارت‌خارجه امریکا اعلام‌کرد که هرگونه پیشنهادی را از طرف دولت جدید ویتنام جنوبی (که‌بعد از انتخابات روی‌کار می آید) در مورد قطع موقتی بمباران ویتنام شمالی «مورد مطالعه واقعا جدی» قرارخواهد داد . دیروز سناتور منسفیلد اظهار امیدواری کرده بود که بعد از انتخابات‌ویتنام‌جنوبی امریکا برای نشان دادن حسن نیت خود فرمانی دایر بر قطع موقتی بمباران صادر کند .

سرنگون کرد

ویتنام شمالی اعلام کرد که روز شنبه ۵ هواپیمای امریکائی را بر فراز بندر هایفونك و ایالت تین‌هوا سرنگون کرده است .

خبرگزاری ویتنام شمالی خبر داد که روز ۳۵ اوت هفت هواپیمای‌دیگر امریکائی را نیز سرنگون کرده و تعداد هواپیماهای ساقط‌شده‌امریکائی رابرفراز ویتنام شمالی به ۲۲۵۸ فروند رسانده است .

موشك برگشت !

یك سخنگوی امریکائی اعلام‌کرد دو موشك زمین بهوا که از طرف آتشبارهای ویتنام شمالی بسوی هواپیماهای امریکائی شلیك شده‌بود برگشت و در دهکده های نزدیك هانوی بزمین افتاد و منفجر شدو بطوریکه خلبانان گزارش‌دادندحریق بزرگی ایجاد کرد . باوجود این یك هواپیمای امریکائی «بعلت نامعلوم» در همین منطقه سقوط‌کرد. هواپیماهای امریکائی بیك پایگاه موشکی حمله کرده بودندکه‌موشکها بجانب آنان شلیك شد، اماهیچکدام بهواپیماها اصابت نکرد. باسقوط یك هواپیماتعداد تلفات هواپیماهای آمریکا در ویتنام جنوبی بقول امریکائیها به ۶۷۱ فروند رسید .

دیروز هواپیماهای امریکائی‌به شمال هانوی حمله بردند و چند پل راه‌آهن و یك ایستگاه را بمباران کردند . در محل دیگری در شمال هانوی هواپیماهای امریکائی یك کاروان ویتنام شمالی را که مرکب از ۶ کامیون بود هدف بمب قرار دادند . در نزدیکی شهر «آن‌خه» چریکها به یك کاروان ۲۵ کامیونی امریکا شبیخون زدند و باسلاحهای خودکار و خمپاره به آن‌حمله‌کردند. هشت سرباز امریکائی در این‌ماجرا کشته و ۱۸ نفر زخمی شدند .

اتوبوس، تاکسی‌وشهری باسه‌میلیون جمعیت !

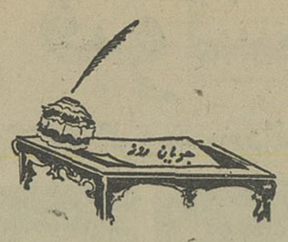

دیشب خبری داشتیم که بموجب تصویبنامه اخیر هیت وزیران، شرکت واحد اتوبوسرانی از شهرداری تهران منتزع و به‌دولت منتقل میشود .

این قدم‌اول است‌درراه تبدیل‌شرکت واحد اتوبوسرانی بیك شرکت ملی تامثل شرکت‌ها و بنگاههای عمومی از حمایت ومساعدت‌دولت برخوردار گشته و بتواند درسطح وسیعتر وبااصول صحیح‌تری بفعالیت خود ادامه دهد .

ظاهرا مطالعات چندساله مسئولین امرو کارشناسانی که مشکل رفت‌وآمد راشهر تهران مطالعه میکنند منشاء این تصمیم بوده است وشاید واقعا این‌قدم اول خیرباشد وامکان آن فراهم شودکه بتوان مسئله رفت‌وآمد، مخصوصا اتوبوسرانی رادر تهران سر و صورتی داد .

تهران، امروزه در عداد شهرهای بزرك و پرجمعیت دنیاقرار گرفته است وشما وقتی ازیك نقطه مرتفع مشرف بشهر تهران نگاه کنید. باشگفتی متوجه میشوید که چگونه شهر درمدتی‌کمترازسی سال‌باین عظمت رسیده واینطور از کران‌تابه‌کران دهان گشوده است. اما علیرغم جمعیتی که‌در تهران جمع شده، فرصت آن نبوده است که متناسب با احتیاجات این جمعیت وسایل لازمه‌را فراهم و تجهیز کرد که نمونه اخص آن مسئله«ترافیك» و مشکل ایاب‌و ذهاب مردم است.

درهیچ نقطه‌دنیا ممکن نیست برای یك چنین‌جمعیتی در سطح‌زمین جا و وسایل کافی ترددوآمدوشد تهیه کرده . اینست که شهرهائی‌با نصف جمعیت تهران در دنیای ماهم«مترو» دارند هم اتوبوس هوائی. یعنی هم‌زیرزمین کمك گرفته‌اند وهم اززیرزمین واین سوای پلها وراهروهای چند طبقه است‌که دربارهای شهرهای بزرك برای آسان ساختن رفت‌وآمد مردم‌و وسایط نقلیه تعبیه کرده‌اند.

حال آنکه تهران است باسه میلیون‌جمعیت و یك سرویس اتوبوس وتاکسی که الزاما می‌بایستی حوائج این شهر واین جمعیت راجواب بگوید واین ممتنع است، یعنی امکانش هست اما بهمین کیفیت وبا همین بلبشو که‌می‌بینید و میدانید بسیاری مردم از فرط اضطراروقتی مدتها بانتظار اتوبوس وتاکسی ایستادند و عرق ریختندو ازپیدا کردن اتوبوس وتاکسی نومید شدند به‌موتور های سه‌چرخه متوسل میشوند که ظاهرا مخصوص حمل‌بار است. اما عملا درتهران قائم‌مقام اتوبوس‌و تاکسی شده‌و بیشتراز بار مسافر میگیرد .

چاره چیست؟ بنظر میرسد که‌هرگاه قرار باشد بعداز اینهم اتوبوس وتاکسی بصورت تنهاوسیله نقلیه عمومی باقی بمانند، ناگزیر یابابد برتعداد اتوبوس وتاکسی افزود و یااز جمعیت تهران کاست.

این هردوکار عملا همانقدر اشکال دارد که گفتنش آسان‌است.

جمعیت تهران بدلایلی‌که خارج‌از بحث ماست تاوقتی موجبات منطقی برای جلوگیری از مهاجرت مردم ولایات فراهم نشود نه‌تنها کم نمیشود، بلکه روزبروز افزایش پیدا میکند وبهمین‌نسبت برمشکلات ایاب‌وذهاب شهر افزوده میشود. اما اضافه کردن برتعداد اتوبوس وتاکسی هم بموازات اضافه شدن جمعیت راه‌حل منطقی نیست. برای اینکه همین تعداد اتوبوس و تاکسی واتومبیل سواری وسایر وسایل نقلیه ازحدظرفیت و گنجایش شهر بیشتر است و سطح شهر قادر نیست فشاری بیش‌ازین تحمل کند. هم‌الان باتعدادسرسام‌آور وسایل نقلیه که مجبورند مثل مورچه بخط‌زنجیر ودر حداقل سرعت حرکت کنند، رفت‌وآمد باشکال صورت میگیرد ودر حالیکه هرسال تعدادی براتومبیلهای سواری علاوه میشود اگر قراربا‌شد تعداد اتوبوس و تاکسی هم بموازات جمعیت‌شهر زیادشود بزودی دوزی خواهد رسید که‌اصلا نتوان در تهران نفس‌کشید و زندگی کرد .

پس‌راه‌حل قطعی ومنطقی مشکل رفت‌وآمد درتهران همانست که‌در جاهای‌دیگر دنیا عمل شده ،یعنی توسل‌به راههای هوائی وزیر زمینی واینکار یکروزی خواه‌ناخواه بایدبشود. امروز اگر پایه‌اش رابگذارند یکروز زودتر از گرفتاریهای رفت‌وآمد خلاص میشویم .

ولی البته همین امروز هم‌که سنك‌اول ساختمان مترو یا خطوط اتوبوسرانی هوائی را بگذارند باز چندین سال‌طول دارد تابهره‌برداری ازآن شروع شود ودراینمدت نمیتوان مردم شهررا بامان خدا سپرد وبامشکلات ومضایقی که دارند بحال خودشان رها کرد. اینست که لاعلاج باید به‌اتوبوسرانی تهران سروصورت داده شودو بااصلاح‌نسبی وضع اتوبوسرانی و تقویت خطوط موجود وتاسیس خطوط تازه، بالاخره استفاده بیشتراز اتوبوسهای کوچك که‌کم‌کم در خطوط اتوبوسرانی بکار میافتد ، کاری کنیم بلکه مشکل تاکسیرانی هم تاحدی حل‌شود. برای آنکه این دومسئله ارتباط مستقیم و کاملا منطقی‌باهم دارند وحل مسئله تاکسیرانی بدون آنکه مسئله اتوبوسرانی حل شده‌باشد ممکن نیست !

اطلاعیه

دبیرستان ملی علم و هنر

از کلیه دانش‌آموزانیکه در کلاس های اول ثبت نام کرده‌اند دعوت‌مینماید از روز ۱۵ شهریور ماه در کلاس‌های زبان‌که‌همه‌روزه‌بطور مجانی در دبیرستان تشکیل میشود شرکت نمایند . حضور دانش‌آموزان در این کلاسها الزامی است و همه روزه برای دوره اول و دوم و کلاسهای ششم طبیعی وریاضی‌ثبت‌نام میکند.

نشانی ـ میدان شاهپور کوچه قوام دفتر تلفن۵٤۱۱۳

۱ـ۳ آ ـ ۱۷۱۵۹

ARMAGHAN-e TARBIAT

ارمغان تربیت

کودکستان ـ دبستان ـ پانسیون

موسسه‌ای درحد بهترین ومجهزترین کانون‌های تربیتی جهان

قبل ازثبت نام از ارمغان تربیت دیدن فرمائید

تلفن ٦۲۹٤۲٤

کودکستان ودبستان دها

برای سال تحصیلی آینده باشرایط بسیار سهل

صبح وعصر ثبت‌نام مینماید ـ خیابان روزولت مقابل سفارت امریکا تلفن ۷۵٦٦۳۵ ـ۱ـ آ ـ ۲۳۹۸۲

اطلاعیه

کودکستان بنیادنو

ازکودکان متولد سالهای ۱۳٤۱ـ ٤۲و٤۳ برای سال جدید ثبت‌نام میکند تلفن ٤۲۸۵۵.

نشانی ـ خیابان آناتول‌فرانس شرقی دانشگاه نبش شماره‌های ۵۱و۵۲ و۸۷ آ ـ ۲۵۵٦۲ ـ۱ـ

طراحی

حجم شناسی

آتلیه پل

دوره جدید ازاول مهرماه شروع میشود

خیابان شاه چهارراه سی متری

آ ـ ۲۵٤٦٤ ۱ـ۲

دبستان‌ودبیرستان‌دخترانه صدیقه دولت آبادی

روزهای دوشنبه ـ چهارشنبه برای رشته‌های ریاضی ـ طبیعی نام‌نویسی مینماید .

وسیله ایاب و ذهاب آماده است

نشانی : خیابان شاهرضا ـ مقابل کالج البرز

اطلاعیه‌دبیرستان‌میترا

بنابتقاضای اولیای محترم دانش‌آموزان کلاس ششم ادبی در سال جاری زیرنظر دبیران مجرب‌وکارآزموده کماکان دائر وثبت‌نام همه روزه صبح ۸الی ۱۲ بعد ازظهر ۵ الی ۷

آدرس ـ خیابان پهلوی‌جنب بیمارستان شماره یك ارتش تلفن ٦۲۰۹۷٦

کودکستان رستم‌آبادیان

از دهم شهریور ماه ۱۳٤٦ همه روزه صبحها ثبت‌نام‌مینماید

نشانی : خیابان نادری ـ خیابان استالین تلفن ٤٦۸۵۲

۱ـ۱۵ آ ـ ۱۸۱۵۸

دبیرستان ایران‌باستان

دوره کامل متوسط طبیعی وریاضی

باکادر مجرب وبیران ورزیده همه روزه ثبت نام میکند .

خیابان ژاله ـ چهارراه آب سردار تلفن : ۳٦٤۳٦

دکتر حسن نوربخش

بیماریهای روانی ـ عصبی

خیابان جامی ـ اول پاریس ـ شماره ۱٦ تلفن مطب ٤٦۰۱٦ بیمارستان ۹۳٤۳۱ منزل ٦۲۳٦۵۰

۱ـ۱۰ آ ـ ۱۷۵۷۹

آموزشگاه عالی زبان ایران بیت ئیل

تعدادی دانشجوی دختر برای سال تحصیلی ٤٦ـ٤۷ برای کلاسهای زبان انگلیسی خود که دارای ارزش تحصیلی معادل باکالج‌های آمریکا می‌باشد میپذیرد : داوطلبان می‌توانند از تاریخ سیزده الی بیست‌وپنجم شهریور همه‌روزه صبحها برای نام‌نویسی بدفتر آموزشگاه خیابان سعدی کوچه‌دیاشماره۱۰+۱۲ مراجعه فرمایند .

۱ـ ۳ آ ـ ۱۷٤۸۹

کودکستان ودبستان بهرستگان

بامعلمین خصوصی مجانی‌خیابان‌نامجو تلفن ۷۵٦۸۸۵

۱ـ۵ آ ـ ۲٤۵۵٦

سازمان‌فرهنگی‌پیشرو

زیرنظر دکترمهدی جلالی وبانو استاد دانشگاه با همکاری دبیران مجرب برای کودکستان ـ دبستان‌دخترانه وپسرانه ودبیرستان دخترانه (دوره‌کامل ریاضی‌ـطبیعی‌ـ ادبی) همه روزه صبحها از ساعت ۸ ونیم الی۱۲ و بعدار ظهرها ازساعت ٤ونیم الی ٦ونیم ثبت نام مینماید.

نشانی‌ـ کودکستان ودبستان شماره ۱ اول پیچ شمیران خیابان شقایق تلفن ۷۲۹۸۵

کودکستان ودبستان شماره ۲ـ خیابان صفی‌علیشاه تلفن ۳۵۷۷۵ .

دبیرستان دخترانه‌ـ خیابان آمل‌کوچه دقت تلفن : ۷۵۱۱٤ و۷۲۳۲٤ وسیله ایاب وذهاب در تهران وحومه آماده‌است .

۱ـ٤ آ ـ ۱۷٤٦۹

گروه فرهنگی هدف

برای کلاسهای شبانه‌چهارم‌پنجم‌وششم (ریاضی‌وطبیعی)وکنکور(پزشکی‌ـفنی‌ـ کشاورزی‌ـعلوم)همه‌روزه‌ازساعت۵تا۹ بعدازظهر در دبیرستان شماره ۱ هدف ثبت‌نام‌مینماید

خیابان پهلوی‌جنب‌کلانتری‌مرکز تلفن ٦٦۸۲۳

شاندیز

دبستان‌ـ کودکستان‌ـ پانسیون

شاهرضا ـ خیابان‌رامسر ـ تلفن۶۹۹۳۸

مؤسسه‌فرهنگی جام‌جم

(کودکستان ، دبستان ،دبیرستان‌وپانسیون‌شبانه‌روزی)

زیرنظر بانو دکتر ملکه طالقانی برای سال تحصیلی جدید همه‌روزه صبحها ازساعت ۸ الی ۱۱ درساختمان جدید نام نویسی میکند .

جهت نام نویسی بنکات زیر توجه فرمائید :

۱ـ ششم دبستان از تاریخ‌تاسیس (چهارسال)همیشه صددرصد قبولی داشته است

۲ـ ششم دبیرستان که فقط یکسال است دایر شده نیز صددرصد قبولی داشته است

۳ـ کودکستان و دبستان دخترانه و پسرانه و دبیرستان دخترانه است

٤ـ سیکل دوم دارای چهارم ادبی ، چهارم و پنجم ریاضی و دوره کامل طبیعی است

۵ـ ناهار گرم ارزان قیمت در کافه تریای موسسه و وسایل رفت‌وآمد برای کلیه دانش آموزان فراهم است تلفن ۷۸۳٦۳

نشانی ـ مقابل گرمابه تهران پارس

آزمایشهای موشکی

ممکو ـ آزمایش های‌موشکی شوروی از امروز دراقیانوس آرام آغاز شد .

خبرگزاری تاس گزارش‌داد این آزمایشها در یك شعاع ٤۰ میل دریائی انجام میشودو به کشتی های تجارجی اطلاع داده شده است که از نزدیك شدن به منطقه خطر خودداری کنند .

این آزمایشها هر روز بین ساعت ۱۲ و ۲٤ محلی صورت می‌گیرد .

در انتظار کودك

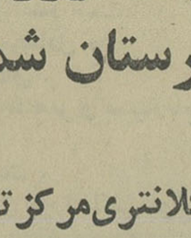

رم ـ روزنامه‌های ایتالیا گزارش دادند که ظاهراسوفیا ـ لورن ستاره مشهور سینما‌پس‌از دوبار سقط‌جنین بار دیگر در انتظار کودك دیگری است .

روزنامه‌ها نوشته‌اندکه‌ظاهرا ستاره ۳۴ ساله ایتالیا در یك کلینیك در شهر «لوبلیانا» (یوگوسلاوی) مورد عمل قرار گرفته تابتواند بچه‌دار بشود.

اطرافیان سوفیا از تائیدیا تکذیب گزارش روزنامه‌ها خودداری کردند .

سوفیا اکنون مشغول بازی دریك فیلم تله‌ویزیونی است این فیلم که برای تلویزیون امریکا تهیه میشوددارای‌صحنه های متعدد رقص است .

ازدواج شاهزاده خانم

کپنهاك ـ امروز رسما در کپنهاك اعلام شد که«پرنسس‌ـ بندیکت» شاهزاده خانم‌دانمارك روز سوم فوریه ۱۹۶۸ با «ریچارد زاین‌برلبورك» شاهزاده آلمانی ازدواج‌خواهد کرد .

مراسم عقد ازدواج پرنسس بندیکت در کلیسای کاخ «فردنسبورك» برگزار خواهد گردید .

پرنسس «بندیکت» خواهر کوچك پرنسس مارگرت‌ولیعهد دانمارك است که در ماه ژوئن گذشته با کنت‌فرانسیس‌هانری ازدواج کرد .

حلق‌آویز کرد

مونیخ ـ «ایلس‌کوخ» زن فرمانده سابق اردوگاه مخوف بوخنوالد دیشب در زندان‌مونیخ خود را حلق‌آویز کرد و باین‌ـ ترتیب به کیفری که مستوجب آن‌بود رسید .

«ایلس‌کوخ» باشوهرش در شکنجه دادن بازداشت شدگان اردوگاه بوخنوالد همکاری‌می‌ـ کرد و به «ماده سك‌بوخنوالد» معروف بود . وی درسال ۱۹۵۱ باعدام محکوم شد ولی چون حامله بود مجازات وی به‌زندان دائم تبدیل گردید .

بدنبال توافقی که در کنفرانس خارطوم صورت گرفت :

مصر و سعودی اموال یکدیگر را آزاد کردند

نتایج کنفرانس سران کشور های عربی درخارطوم که باید آنرا نقطه عطفی در تحولات اوضاع سیاسی ، اقتصادی و اجتماعی جهان عرب دانست مورد بحث مطبوعات جهان و خصوصا کشور های عربی است .در حالیکه جراید کشور های الجزایر وسوریه به شدت قطعنامه کنفرانس خارطوم را محکوم میکنند مطبوعات مصر، لبنان، اردن وسایر کشور های عربی نتایج کنفرانس خارطوم را موفقیت بزرگی برای جهان عرب میدانند .

روزنامه رسمی الثوره چاپ دمشق تفسیر پیرامون کنفرانس خارطوم را باین عنوان شروع کرده است : «شرکت کنندگان در کنفرانس خارطوم انصراف حاصل کردند که آثار تجاوز اسرائیل رااز بین ببرند ، کنفرانس خارطوم تصمیم گرفت صدور نفت اعراب به غرب بطور کامل مجددا شروع شود.»

الثوره میافزاید آنها سخن از همبستگی اعراب میگویند در حالیکه عملا نسبت به وضع غیرعادی که درجهان عرب وجود دارد سکوت شده است. الثوره مینویسد شرکت کنندگان در کنفرانس خارطوم در صدد برآمدند جنبش ترقیخواهانه‌ای را که علیه امپریالیست امریکا وجود دارد خفه سازند .

• گامی بعقب

خبرگزاری رسمی الجزایر نیز طی تفسیری پیرامون کنفرانس خارطوم می‌نویسد :شرکت کنندگان درکنفرانس خارطوم هیچگونه اقدامی برای ازبین بردن آثار تجاوزاسرائیل بعمل نیاوردند.

خبرگزاری رسمی الجزایر قطعنامه خارطوم را محکوم کرده و آنرا برای جنبش های ترقیخواهانه جهان عرب گامی بعقب تلقی کرده است .

جراید لبنان متفقا می‌نویسند نتایج کنفرانس خارطوم واقع بینانه بود. النهار مینویسد شرکت کنندگان درکنفرانس خارطوم تائید کردند که تنها دشمن واقعی آنها اسرائیل است بدین ترتیب روش اعراب نسبت به اسرائیل جنبه منفی و نسبت به سایر کشور ها جنبه مثبت داشت. این روش موقعیت جهانی اعراب راتحکیم می‌بخشد. النهار می‌نویسد اعراب دیگر با آلمان غربی و انگلستان مانند اسرائیل رفتار نمی‌کنند .

شریف حسین الهندی وزیر دارائی سودان طی یك مصاحبه خصوصی با خبرگزاری فرانسه گفت کنفرانس خارطوم یك سلسله تصمیمات سری، اتخاذ کرده است .

الهندی که اورا مغز متفکر کنفرانس خارطوم میدانند افزود: برای نخستین بار کنفرانس سران کشورهای عربی تصمیمات عملی اتخاذ کرد و ازبلوف زدنواقدامات تبلیغاتی بدوربود.

وزیر دارائی سودان افزود اعراب هر گونه امکانات دیپلماسی وسیاسی را جهت ازبین بردن آثار تجاوز پنجم ژوئن موردبررسی قرار میدهند. مغز متفکر کنفرانس خارطوم افزود من معتقدم که در زمینه مناسبات نفتی بین اعراب تغییرات مهمی‌روی میدهد واین تغییرات موجب خواهد شد که اعراب ازمنابع طبیعی خود نفع بیشتر ببرند .

وزیردارائی سودان گفت: تازمانیکه اسرائیل آن قسمت از سرزمین های کشور های عربی را که پس از حوادث چهارم ژوئن اشغال کرده پس ندهد کانال سوئز همچنان بسته خواهد بود.

* سه راه حل

صدیق مهدی رهبر مخالفین دولت سودان در پارلمان این کشور گفت: کنفرانس خارطوم برای وحدت ملل عربی یك موفقیت بود .

وی گفت سه راه برای حل بحران خاورمیانه وجود دارد ۱ـ شناسائی اسرائیل همزمان باعقب نشینی نیرو‌های اسرائیل ۲ـ حفظ وضع موجود تاعقب‌نشینی نیروهای اسرائیل ۳ـ آزاد کردن سرزمینهای عربی باتوسل به‌نیروی نظامی .

اسماعیل الازهری رئیس جمهوری سودان اعلام کرد در دوره اجلاسیه آینده سازمان ملل متحد، محمداحمد محجوب نخست‌وزیر سودان‌سخنگوی جهان عرب خواهد بود. رئیس‌جمهوری سودان گفت پیش از تشکیل مجمع عمومی کشورهای عربی با تمام دول جهان تماس میگیرند تا راه حلی برای رفع بحران خاورمیانه بیابند.

وی‌سپس روش احمد شقیری رهبر سازمان آزادیبخش فلسطین را در کنفرانس خارطوم مورد انتقاد قرار داد و افزود او مرتبا ما را تهدیدبه ترك جلسه میکرد .

او احمد شقیری را متهم کرد که برای اجرای قطعنامه های پیشین اعراب هیچگونه اقدامی نکرده است. رئیس جمهوری سودان در مورد طرح صلح مارشال تیتو برای خاورمیانه گفت : بعلت کمی‌وقت‌طرح‌پیشنهادی مارشال تیتو در کنفرانس خارطوم مطرح نشد لکن از نظر اعراب این طرح براساس معامله‌و مصالحه‌استوار است ، لکن کشورهای عربی هرگز مصالحه و معامله را نمی‌پذیرند .

ژرژ حکیم وزیر امور خارجه لبنان افشا کرد که مسئله تجدید مناسبات کشور های عربی با انگلستان در کنفرانس خارطوم مورد بررسی قرار گرفت وی گفت هر کشور عربی در پرتووقایع جدید، تجدید مناسبات با انگلستان را مورد مطالعه قرار میدهد .

* دعوت از ملك فیصل

یك منبع موثق در پایتخت سودان اعلام کرد ملك فیصل از جمال عبدالناصر دعوت کرده است از عربستان سعودی دیدن کند . این منبع تائید کرد که موضوع سفر جمال عبدالناصر به عربستان سعودی در کنفرانس خارطوم مطرح شد لکن تاریخ سفر رئیس جمهوری مصر به عربستان تعیین نشده است .

گفته میشود دعوت ملك فیصل از جمال عبدالناصر نشان آنست که رهبران دوکشور عزم راسخ دارند قرارداد خود در مورد یمن را اجرا کنند .

قطعنامه های کنفرانس سران عرب واکنشهای متفاوتی در جهان عرب ایجاد کرده‌است تصمیم به تجدید صدور نفت به کشورهای غربی ، عنوان‌درشت روزنامه های بیروت بود ، اما جراید طرفدار مصر این، خبررا بزرگ نکردند ،بلکه آن رادر لابلای نکات دیگر قطعنامه ها جای دادند .

در بغداد روزنامه نیمه رسمی الجمهوریه رضایت‌خاطر خود رااز تصمیمات کنفرانس خارطوم اعلام داشت ، اما خاطرنشان کرد که «تصمیمات محرمانه» کنفرانس‌بسیار مهمتر از تصمیماتی است که‌افشا شده است . این روزنامه اشاره به تجدید صدور نفت اعراب به غرب نکرده ، اما نوشت که اعراب یقین دارند رهبران آنها بهترین‌تصمیمات را برای محو آثار تجاوز اسرائیل گرفته اند .

اما توجه بیشتر محافل سیاسی متوجه سوریه است که در کنفرانس سران شرکت نکرده و احتمالا با بسیاری از قطعنامه های آن مخالف است . با وجود این تصور نمی‌رود که دولت سوریه لوله های نفتی عراق و عربستان سعودی راکه از خاك آن کشور می گذرد ببندد بخصوص که ابراهیم ماخوس وزیر خارجه سوریه گفته بود با آنکه سوریه در اخذ تصمیمات درخارطوم شرکت نداشته ، قطعنامه های آن را اجرا خواهد کرد .

محافل سیاسی قطعنامه تجدید صدور نفت‌را به غرب پیروزی ملك فیصل پادشاه عربستان سعودی تلقی می کنند که از همان پایان جنك خاورمیانه ، مخالف بستن‌نفت اعراب بروی کشور های غربی‌بوده است . روزنامه های بیروت باحتیاط درباره تصمیمات سران عرب در خارطوم اظهار نظر کرده‌اند .

روزنامه المحرر نوشت : که‌اگر چه این تصمیمات انتظارات خلایق عرب‌را کاملا برآورده نمی سازد، اما از هیچ بهتر است . روزنامه الانوار نوشت که تصمیم اعراب به عدم مذاکره با اسرائیل نشان می دهد که اعرا ب‌تصمیم قاطع دارند در برابر تجاوز استوار بایستند .

* محدودیت برای شوقیری

روزنامه النهار خبرداد که رهبران عرب در کنفرانس خارطوم محدودیتهائی برای احمد شوقیری رئیس سازمان نجات فلسطین و سازمان او فراهم آورده‌اند .

روزنامه نوشته است رهبران عرب به «تفاهم نسبی» رسیده‌اند که تا اخطار ثانوی فعالیت های سازمان نجات فلسطین را متوقف کنند. این گزارش تائید نشده ، اما مسلم است که احمد شوقیری که همیشه به نطقهای شدید ضد اسرائیلی می‌پردازد در جلسات آخر کنفرانس حاضر نشده است. شوقیری به خبرنگاران گفته بود با همه قطعنامه های کنفرانس خارطوم ، بخصوص آن قطعنامه هائی که به‌مسئله فلسطین مربوط است ، موافقت ندارد .

* خودداری میکند

سخنگوی وزارت‌خارجه الجزایر اعلام کرد که علیرغم تصمیم کنفرانس سران عرب الجزایر از صدور نفت و گاز به امریکا و انگلیس همچنان خودداری خواهد کرد .بوطفلیقه‌وزیرخارجه الجزایر که به‌نمایندگی‌بومدین در کنفرانس خارطوم شرکت کرد به الجزایر برنگشته بلکه عازم پاریس شده تا از آنجا به «کین‌شازا» برود و در کنفرانس وزیران‌خارجه کشورهای افریقائی شرکت کند . این عمل اهمیت ناچیزی را که الجزایربرای کنفرانس سران عرب و تصمیمات آن قائل است ، نشان میدهد .

همزمان با این عربستان سعودی اعلام کرد که صدور نفت را بهمه کشور های جهان بدون استثناء ازسر میگیرد . رادیو مکه گفت: طبق قطعنامه های کنفرانس‌سران عرب ، دولت عربستان سعودی به همه کشور ها نفت صادر خواهد کرد. اما تاریخ شروع صدور نفت را ذکر ننمود .

* آزاد میکند

امروز افشا شد که عبدالناصر موافقت کرده است‌همه اموال و موجودی های عربستان ـ سعودی را در مصر که بلوکه کرده بود آزاد کند .این عمل قبل از انجام نخستین سفر رسمی عبدالناصر به عربستان سعودی صورت می گیرد . در برابر این کار ملك‌فیصل نیز موافقت کرده است که همه بانك‌های مصری را در عربستان سعودی که ملی کرده‌بود «غیرملی» نماید.

* اجازه میدهد

محافل دیپلماتیك می گویند عبدالناصر ضمن پیامی به مارشال تیتو باطلاع بسیاری‌از رهبران‌جهان رسانده است که به کالا های اسرائیلی ، ولی به کشتی های اسرائیلی اجازه خواهد داد از کانال سوئز بگذرند ، بشرط آنکه ضمن حل‌و فصل کلی مسائل خاورمیانه اسرائیل نیرو های خود را از شرق کانال سوئز عقب‌بکشد و صحرای سینا را تخلیه کند . اسرائیل از جنك خاورمیانه ببعد گفته است صحرای سینا را تخلیه نخواهد کرد ، مگر آنکه‌به کشتی هایش اجازه عبور از کانال سوئز داده‌شود . کانال سوئز از روزسوم جنك بسته شده‌و مصر گفته است تا اسرائیل نیرو های خود را عقب نکشد آنرا باز نخواهد کرد . معهذا موافقت ناصر در مورد عبور کالا های اسرائیلی توسط کشتی هائی که پرچم ملل دیگررا داشته‌باشند قدم مهمی در شکستن بن‌بست خاورمیانه تلقی شده است . این تصمیم ناصر دراختفاء کامل اتخاذ شده ، زیرا او از داخل و خارج زیرفشار شدید عناصر دست‌چپی است که مایلند مصر هیچگونه سازشی با اسرائیل نکند .

* پیام برای بومدین

تیتو رئیس جمهوری یوگسلاوی نماینده‌ای به‌الجزایر فرستاده‌است که حامل پیام او برای سرهنك بومدین رئیس جمهوری الجزایردر مورد نقشه‌تیتوبرای صلح خاورمیانه است .

این نماینده که پتراستامبولیچ نام دارد از نخست وزیران سابق یوگسلاوی است .اعلام شد که او از سایر کشور های شمال و غرب افریقا نیز بازدید خواهد کرد و پیام های تیتورا به سران این کشور ها خواهد رساند . استامبولیچ پنجمین فرستاده تیتو به کشورهای خارجی است که پیام او را بسران کشور ها میرسانند . سایر کشور ها پیام تیتو را از طریق سفیران یوگسلاوی دریافت کرده‌اند .

● سفر به‌شوروی

محافل مطلع گفتند که ملك حسین پادشاه اردن در اواخر ماه جاری به شوروی خواهد رفت تانظر خود را درباره اختلاف اعراب و اسرائیل برای‌مقامات شوروی‌توضیح دهد .این سفر بعد از سفر ملك‌حسین وهمسرش به ترکیه که ۵تا۱۱ سپتامبر انجام میشود‌صورت خواهد گرفت .

* ترك گفتند

دو کشتی جنگی دیگر شوروی بندر پرت‌سعید را ترك گفتند و باین ترتیب فقط سه کشتی از ۱۶ کشتی جنگی شوروی که به بنادر مصری دریای مدیترانه آمده‌بودند باقیمانده‌اند . دو کشتی که امروز حرکت کردند یك کشتی حامل موشك و یك کشتی تعمیراتی‌است. سه کشتی باقیمانده نیز قرار است در عرض ۴۸ ساعت آینده بنادر مصر را ترك کنند .

این کشتی ها روز ۱۰ ژوئیه به بنادر مصر آمده بودند و فرمانده این ناوگان کوچك اعلام کرده‌بود که کشتی هایش کاملا آماده‌اند با نیرو های مسلح مصر در رفع تجاوز همکاری کنند .

* بااحتیاط

لندن ـ یونایتدپرس ـ کمپانی‌های نفتی انگلیس با احتیاط از تصمیم سران عرب دایربه تجدید صدور نفت‌به کشور های امریکا وانگلیس وآلمان غربی استقبال کردند ،اما این کمپانیها دورنمای امید بخشی برای باز شدن کانال سوئز نمی‌بینند . کمپانی نفت انگلیس تخمین زده است چون‌ناچار است نفت ایران را از دماغه امید نیك (جنوب افریقا)به اروپا برساند در حدود سالی ۲۸۰ میلیون دلار بایدمخارج اضافی بپردازد . یك سخنگوی کمپانی گفت : بسته ماندن کانال سوئز بار سنگینی بر دوش کمپانی های نفتی است ، بطوریکه از سر گرفتن صدور نفت اعراب بابسته ماندن کانال سوئز چندان تفاوت فوری و موثری برای کمپانی های نفتی نخواهد داشت .

تفسیر روز

پس از کنفرانس خارطوم

مسائل کنونی دنیای عرب طی هفته ها و ماههای آینده تحت تاثیر کنفرانس سران عرب وشیوه معتدلی که این کنفرانس اتخاذکرد، قرار یك سلسله تغییرات خواهندشد و مسائل تازه‌ای در برابر اعراب سر برخواهند داشت .

شاید موقعیت‌عبدالناصر رئیس جمهوری مصر بیش‌از هرچیزدیگر تحت‌تاثیر سیاست‌میانه‌روی کنفرانس خارطوم تحول یابدو یحتمل‌وضع سیاسی مصر بکلی دگرگون شود. ناصرهنوز داعیه رهبری دنیای عرب را دارد. اما اواکنون مدعیان‌تازه‌ای یافته‌است که باهمان سلاح خودوی یعنی تندروی و انقلابی‌نمائی بمیدان شتافته‌اند.

سرهنك هواری بومدین رئیس شورای انقلاب الجزایر بااتخاذیك شیوه سرسختانه و آشتی‌ناپذیر و تکفیر هرگونه ملایمت و میانه‌روی‌و توصیه جنك بعنوان تنهاراه بیرون راندن قوای اسرائیلی از مناطق‌اشغالی عرب، بصورت‌یك رقیب خطرناك برای ناصر درآمده است .

سرهنك بومدین اکنون در تحریك احساسات توده های‌مردم‌و کشاندن آنها براههائی بجزآنچه رهبران میانه‌رو توصیه میکنند همان کاری را میکند که ناصر در گذشته میکرد. بدون تردید اولین هدف بومدین درروزهای آینده تحکیم رشته‌های پیوند الجزایر باسوریه و تشکیل یك گروه تازه‌از «کشورهای انقلابی» عربی است. این گروه انقلابی تازه دربرابر مصرو دیگر کشور های‌عربی که‌پیش همان شیوه‌ای راپیش خواهد گرفت که مصرو گروه کشور های انقلابی عرب تاکنون دربرابر عربستان سعودی، کویت ، اردن وتونس داشتند، واین گروه تازه خواهد کوشیدتا کشورهای دیگر راهم بطرف خود بکشاند.رژیم جمهوری‌یمن احتمالا دروجود سرهنك‌بومدین ، ناصر تازه‌ای خواهدیافت اگرکادرتخلیه یمن‌از قوای مصری انجام پذیرد وسلال رئیس جمهوری یمن بطور جدی خودرا درخطر سقوط ببیند ازسرهنك بومدین همان‌چیزی راخواهد خواست که دراوایل کودتای خوداز مصر خواسته بود. باین ترتیب میتوان انتظار داشت که‌در آینده سربازان و یادست‌کم جنگجویان قدیمی الجزایر جای سربازان مصری‌را دریمن بگیرند.

اینها همه عواملی هستند که میتوانند برموقعیت ناصر تاثیر عمیق بگذارند. دراین موردتوجه باوضاع داخلی مصر و مبادزه‌ای که‌درداخل مصرعلیه اودرگیر شده باید توجه داشت. درحقیقت تغییر جبهه‌بندی دنیای عرب مستقیما درسیاست داخلی مصر انعکاس خواهد یافت‌و قسمتی ازآن راهم اکنون بچشم میتوان‌دید. مارشال عامر،شمس‌بدران وبسیاری ازنزدیکترین یاران عبدالناصر بازداشت شده‌اند و ارتش‌و پلیس برای مقابله باخطر کودتا درحالت آماده‌باش دائمی بسرمی‌برد. اماوقتی ارتش ناصر ازیمن وارد مصر شود خطر اصلی احساس خواهد شد. این ارتش علیرغم همه تلاشهایش در جنك‌چند ساله خود با سلطنت طلبان یمن شکست خوردو بدیهی است که عامل این شکست رادستگاه فرماندهی درقاهره میشناسد . اما این ارتش اکنون به‌میهن خود، که خودجنك رابه‌اسرائیل باخته و قسمت بزرگی از خاکش در اشغال ارتش دشمن است واردمیشود. تاریخ نشان داده‌است که‌چنین ارتش هائی همیشه آماده طغیان وشورش بوده‌اند .

جعفر مدنی

ازفردا صبح در
سینما سوند
دنیای هنر
نمایش دهنده بهترین آثار سینمائی جهان
* میراث تابناك و درخشان یك نابغه هنر
* آخرین حد قدرت یك‌بشردرراه خلق یك‌شاهکارجاویدان
* زیباترین پدیده شکوهمند عالم سینما
اثری بزرگ
اثر والت دیسنی
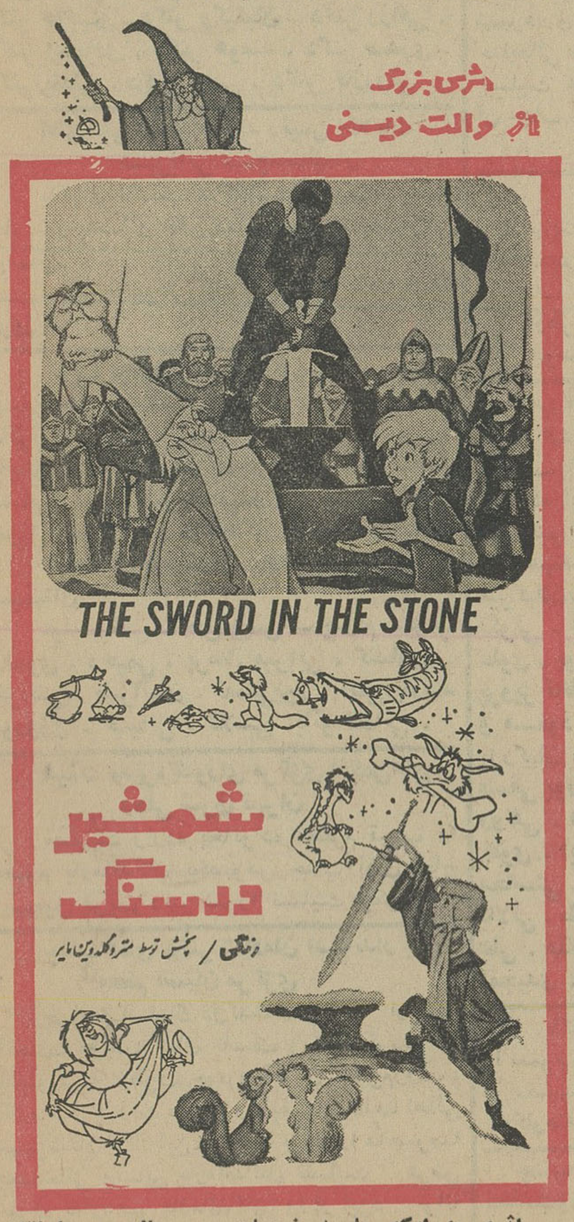

اثری بزرگ که حاصل زحمات سه ساله صدها نقاش وطراح است وبعنوان شاهکارهنری «والت دیسنی»درتاریخ سینما ثبت شده‌است
آ ـ ۲۵۶۰۸

برنامه آینده سینماهای
ادئون ـ ب.ب ـ نیاگارا
رادیوسیتی
کمپانی متروگلدوین مایر اثری بزرك برای‌شمانمایش میدهد که قدرت انسانیت وفداکاری را به شیوه تازه‌ای بیان‌کرده وسخت شمارا تحت تاثیر قرارخواهدداد.

استخدام
یکنفر خانم‌ماشین‌نویس فارسی که تجربه زیادی در امور نامه‌نگاری‌و بایگانی داشته‌باشد با حقوق‌مکفی‌استخدام میشود. واجدین‌شرایط‌به شرکت‌سهامی تولیدروغن‌واقع‌در خیابان‌جیحون‌ساختمان ثابت پاسال مراجعه فرمایند .

دبیرستان مهین
کادر تعلیماتی زیر، آقایان مومنی ـ سپهری ـ شبستری ـ سعیدزند ـ دکتر توسلیان ـ دکتر تبدر ـ طاهری ـ باقری ـ موسوی را بهمکاری برگزید .
همه روزه برای سیکل اول و دوم و کلاس ششم طبیعی ثبت نام میکند .
باغ صبا ـ خیابان ملك تلفن ۷۱۷۶۲

مؤسسه ایران آکسفورد
کلاسهای زبان طاهری
برای کلاسهای زیر ثبت‌نام میکند :
۱ـ کلاسهای ششگانه موسسه از مبتدی تا پیشرفته
۲ـ کلاسهای L.C برای دانشجویان سابق موسسه وسایرین با امتحان .
۳ـ کلاسهای مخصوص‌مکالمه .
۴ـ کلاس ادبیات زبان فارسی .
۵ـ کلاسهای D.C.E در رشته های زبان ـ ریاضی ـ فیزیك ـ شیمی ـ بیولژی برای دانشگاه لندن .
ثبت نام همه روزه از ساعت ۸ و نیم تا ۱۲ ـ ۵ تا ۷ و نیم
نشانی ـ خیابان آناتول‌فرانس ـ نبش ایتالیا شماره ۵۳ تلفن ۴۳۸۵۵

گروه فرهنگی آریا
دبیرستان‌های زاگرس ـ امید ایران ـ چهارم آبان ـ پیروزی ـ آبان و شماره ۷ دختران،
واقع در میدان کندی و رشته های طبیعی ـ ریاضی ـ ادبی ـ فنی و نیز دبستان‌های آزاده و رشدیه همه روزه ثبت نام مینمایند تلفن مرکزی ۴۰۰۸۲ و ۴۹۳۹۳

سنگدل
خودکار بالوگراف
BALLOGRAF
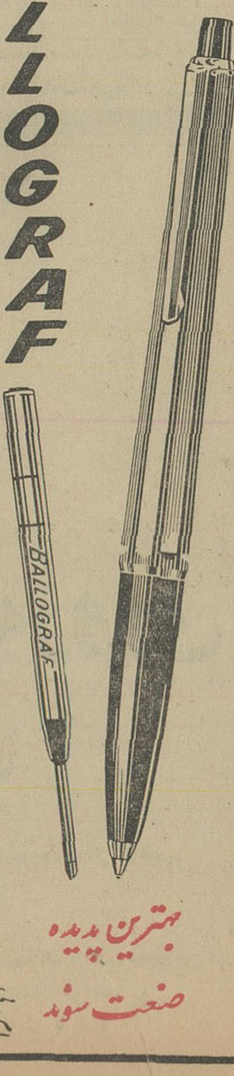

بهترین پدیده صنعت سوئد

در محافل و مجامع

یهودی منوهین بایران آمد

«یهودی منوهین» ویلنیست بزرگ جهان بهمراه «بازیل دوگلاس» برای شرکت در سمینار آموزش موسیقی که روز شنبه شانزدهم شهریور ماه در تالار وزارت فرهنگ و هنر تشکیل خواهد شد بتهران آمد.

«منوهین» در برگزاری جشن هنر در شیراز نیز شرکت خواهد داشت.

افتتاح استخر ورزنده

صبح امروز دومین استخر شنا از محل عطیه شهبانو در غرب تهران بنام ورزنده استادورزش نامگذاری و افتتاح شد.

در این مراسم آقای قراگزلو رئیس، مهندس سعیدائی معاون سازمان تربیت بدنی جمعی از شخصیت های فرهنگی ورزشی، معتمدین محل و عده زیادی از علاقمندان و اهالی محل شرکت داشتند.

ابتدا گزارشی از ساختمان استخر داده شد و آنگاه رئیس سازمان تربیت بدنی مطالبی پیرامون توجه شاهنشاه آریامهر و علیاحضرت شهبانو بامر ورزش و مسئله جوانان اظهار داشت

مراجعت معاون وزارت کشاورزی

آقای مهندس میرحیدر معاون طرح و بررسی های وزارت کشاورزی پس از شرکت در یك کنفرانس کشاورزی دیشب از استرالیا بتهران بازگشت.

در این سفر معاون وزارت کشاورزی در زمینه توسعه و کشت درخت «کالیپتوس» در ایران نیز مطالعاتی انجام داده است.

در مجلسی که بافتخار خانم‌های نماینده مجلس موسسان تشکیل شد:

شخصیت شهبانو مورد تحسین قرار گرفت

میهمانی بافتخار مادرگرامی شهبانو و وکلای مجلس در منزل خانم جهانبانی. از راست بچپ سرکار علیه خانم فریده دیبا، خانم شوکت ملك جهانبانی، خانم دکتر فرخ روپارسای، خانم هویدا، خانم عذرا ضیائی.

ساعت ٦ بعد از ظهر دیروز به افتخار تشکیل مجلس موسسان سوم و انتخاب ۳۶ نفر از زنان مملکت بنمایندگی این مجلس، جشنی با حضور سرکار علیه بانو فریده دیبا در منزل خانم شوکت ملك جهانبانی ترتیب داده شده بود.

در این مراسم بانوان لیلا هویدا همسر آقای نخست وزیر، دکتر فرخ رو پارسای معاون پارلمانی وزارت آموزش و پرورش، قدسی مسعودی رئیس انجمن دوشیزگان و بانوان، خزیمه علم نایب رئیس جمعیت خیریه فرح پهلوی و هاجر تربیت نماینده تهران در مجلس موسسان و زنان نماینده مجلس موسسان و گروهی دیگر از زنان شرکت داشتند.

• مکمل حق سیاسی

خانم شوکت ملك جهانبانی رئیس شورای زنان حزب ایران نوین و نماینده موسسان سوم ضمن اشاره باهمیت موسسان سوم چنین اظهار داشت: مردم ایران این رویداد تاریخی را خوش یمن و مبارك میدانند و از اینکه شهبانوی گرامی ایران توانسته اند اعتماد شاهنشاه آریامهر را تا این درجه جلب نمایند که رهبر گرامی ملت ایران، شهبانو یعنی مادر گرامی ولیعهد را نایب السلطنه ایران بدانند برخود میبالند، زیرا این مقام مکمل حق سیاسی و آزادی زنان ایران است و لذا از جانب زنان ایران این موهبت تاریخی را به عموم ملت ایران خاصه به سرکار علیه خانم فریده دیبا تبریك میگویم.

• شخصیت و وقار شهبانو

سپس خانم دکتر فرخ روپارسای معاون پارلمانی وزارت آموزش و پرورش و عضو دفتر سیاسی حزب ایران نوین ضمن اشاره به ثبات و آرامش ایران و اثرات ناشی از آن چنین اظهار داشت: بصراحت باید گفت که در هیچ دوره ای از تاریخ ایران، زن ایرانی بعنوان شریك مرد تا این حد مورد تجلیل و عنایت قرار نگرفته وبدون شك شخصیت ووقار ومتانت و درایت شهبانوی ایران تحولاتی که به نفع زن ایرانی انجام گرفته است اثر قاطع و مشخصی دارد.

• اراده توانای شاهنشاه

در پایان خانم زهرا نبیل عضو موسسان سوم بنمایندگی از طرف همکاران خویش ضمن اشاره به برنامه های مترقی شاهنشاه آریامهر گفت: همه میدانیم که سالیان درازی بود که زنان ایران برای رهائی از قید و بند اسارت می کوشیدند، اما کیست که نداند اگر اراده توانای شاهنشاه آریامهر وحمایت های موثر شهبانوی گرامی ما شامل حال زنان ایران نمیشد، زنجیرهائیکه کهنه پرستان وکورـ دلان بدست و پای ما بسته بودند از هم نمی گسست.

این مراسم پس از پذیرائی گرمی که از مدعوین بعمل آمد درساعت ۸ وسی دقیقه بعد از ظهر پایان پذیرفت.

۳٦ فوتبالیست

نامزد تیم ملی فوتبال ایران شدند

دیشب کمیته فنی فدراسیون فوتبال ایران ۳٦ نفر از بهترین بازیکنان ایران را برای انتخاب تیم ملی ایران نامزد نمود.

این ۳٦ نفر زیر نظر مربیان فدراسیون فوتبال کشور آقایان حسین فکری از «ایران» و «سوچ» از مجارستان بتمرین خواهند پرداخت و پس از چند هفته تمرین از بین آنان شانزده نفر بعنوان تیم ملی ایران انتخاب میگردند.

* اسامی نامزد ها

انتخاب شدگان عبارتند از اصلی، ظلی، مالکی، دروازه بان، رنجبر، عرب، حسن حبیبی، گودرزحبیبی، جان ملکی، اونیك، کاشانی، حشمت مهاجرانی، میرزائی، لواسانی، خسرو امینی، خسروشاهی، رحیمی، قلیچ خانی، یاوری، فرزامی، ساعدی، جباری، کلالی، طالبی، اسمعیلی، میرزاحسن، افتخاری، بایگان، گنجاپور، امینی خواه، بهزادی، وفاخواه، مهراب شاهرخی، شرفی، کاروپورعابد.

تیم ملی فوتبال ایران درماه آینده جهت شرکت در مسابقات کشور های عضو پیمان منطقه ای عازم پاکستان خواهد شد.

* دعوت شوروی

همچنین بدعوت فدراسیون فوتبال شوروی، تیم دارائی قهرمان باشگاه های تهران جهت انجام چند مسابقه به آن کشور عزیمت مینماید.

• خروج

آقای دکتر همایون حقیقی بموجب موافقت شهرداری و دانشگاه جهت مطالعه در زلزله شناسی و پارك سازی برای مدت یکسال به ژاپن رفت.

پیش بینی هوا

پیش بینی وضع هوای ایران تاظهر فردا: هوای کرانه های دریای مازندران و کرانه های دریای عمان قسمتی ابری گاهی ابری همراه بارندگی خفیف خواهد بود.

هوای تهران و بقیه نقاط صاف همراه با کمی ابر و گرد وغبار.

گرمترین نقاطی که ایستگاه هواشناسی دارد آغاجاری با حداکثر ٤٤ درجه وحداقل ۲۱ درجه و سردترین نقطه کرمانشاه باحداکثر ۲٤ درجه وحداقل ۹ درجه بوده است.

حداکثر درجه حرارت تهران ۳٦ درجه و حداقل ۲۱ درجه بوده است.

برنامه امشب

تلویزیون آمریکا

۱٫۰۰ برنامه مذهبی
۱٫۳۰ قلب مقدس
۱٫٤۵ برنامه کریستافرها
۳٫۰۰ مسابقه قهرمانی فوتبال
٤٫٤۰ مسابقات گلف
۵٫۳۰ اندی گریفیت
٦٫۰۰ خلاصه اخبار جهان
٦٫۰۵ برنامه نجات
٦٫۳۰ فیلم بزرك
۷٫۰۰ خانواده آدامز
۷٫۳۰ چهارراه
۸٫۰۰ بوناتزا
۹٫۰۰ خلاصه اخبار جهان
۹٫۱۵ کاخ هالیوود
۱۰٫۰۵ برنامه تلفن بل

برنامه امشب

تلویزیون جلی ایران

۷٫۰۰ سلام شاهنشاهی ـ اعلام برنامه
۷٫۰۳ اخبار ریجه ها
۷٫۱۲ بچه ها قصه بگین
۷٫۳۰ مضحك قلمی
۷٫۳۳ فیلم دانش
۸٫۰۰ فیلم حقیقت
۸٫۳۰ اخبار
۹٫۰۰ موسیقی ایرانی ـ آواز قوامی
۹٫۳۰ شما و تلویزیون
۱۰٫۰۰ فیلم گیدئون
۱۰٫٤۷ آخرین اخبار
۱۱٫۰۳ پایان برنامه
بخش اول برنامه فردا
۱٫۰۰ سلام شاهنشاهی ـ اعلام برنامه
۱٫۰۳ فیلم مستند
۱٫۱۵ دفتر روز
۱٫۳۰ اخبار
۱٫٤۵ ساز سلو ـ پیانوی معروفی
۲٫۰۰ پایان بخش اول برنامه

اورژانس ۲٤ ساعته مجانی انجمن بهداری تهران

تلفن ٦۹۰۰۰

کشیك انجمن ٦٦۹٦٦
پزشکان ایران ٤٦۵۰۰

برنامه امشب

تلویزیون ایران

٦٫۰۰ سلام شاهنشاهی
٦٫۰٤ خردسالان
٦٫۳۰ شانس و پیش بینی
۷٫۰۰ دکتر کیلدر
۸٫۰۰ موسیقی کلاسیك
۸٫۳۰ اخبار
۸٫۵۵ بررسی مطبوعات
۹٫۰۰ کارآگاه محبوب
۱۰٫۰۰ برخورد اندیشه ها
۱۰٫۳۰ مصاحبه با آقای دکتر فرهنگ مهر
۱۰٫٤۵ مسابقه کشتی جهانی سال ۱۹٦۵
۱۱٫۳۰ پایان برنامه
بخش اول برنامه فردا
۱۲٫۳۰ سلام شاهنشاهی
۱۲٫۳۱ اعلام برنامه
۱۲٫۳۲ نیازمندیها همراه با موزیك
۱٫۰۰ کارتون
۱٫۱۵ عصر حجر
۱٫۵۵ اخبار
۳٫۰۰ پایان بخش اول برنامه

تقویم اطلاعات

یکشنبه ـ دوازدهم شهریور ماه ۱۳٤٦ ـ بیست و هفتم جمادی الاول ۱۳۸۷ ـ سوم سپتامبر ۱۹٦۷
اذان صبح ساعت ٤ و ۲ دقیقه
طلوع آفتاب ساعت ۵ و ۳۷ دقیقه
غروب آفتاب ساعت ٦ و ۲۱ دقیقه

تسلیت

جناب آقای جلال روحانی‌زاده

بانهایت تاسف وتاثر درگذشت برادر ارجمندت راتسلیت عرض نموده وسلامتی و بقای آن خاندان جلیل را ازخداوند متعال خواستاریم **ابوالقاسم جاوید ـ احمد خلیلی**

جنا ب آقای دکتر مصطفی فیاض

تیم‌های جراحی بیمارستان ۵۰۱ پهلوی ارتش بانهایت تاسف مصیبت وارده فوت مرحوم مادرگرامیتان را صمیمانه تسلیت عرض مینمایند.

دکتر حریری . دکتر اژدری . دکتر حضرتی دکتر عابدینی . دکتر قادری . دکتر نراقی . دکتر ادهمی . دکتر الفت . دکتر فرهمند . دکتر حاجیلو . دکتر وکیلیان . دکتر رزاقی . دکتر اعتمادی . دکتر هومند . دکتر صدری . دکتر بانکی . دکتر امامی . دکتر کازرونی .

آقای علی اصغر جاوید رئیس اطلاعات شهربانی مسجدسلیمان

باکمال تاسف درگذشت نابهنگام محمد جاوید رابشما و خانواده آن مرحوم تسلیت عرض مینمائیم.

نصیر عالیوند . ناصر عسکری . عنایت‌اله فروزنده .

فوت ناگهانی همکار گرامی مان مرحوم سید مجتبی هاشمی بیرجندی درتهران موجب تالم وتاثر همگی است و عموما این مصیبت. به‌بانوی ارجمند و فداکار و فرزندان برومندش تسلیت عرض نموده امیدواریم خداوند اجری جزیل بعموم مصیبت دیدگان عنایت فرماید.

کارمندان پیشکاری دارائی بلوچستان و سیستان

عبدالمنافی ـ حق‌نویس ـ پدرام ـ نواب رضوی . رحیمی . برملا . میرابی . کشاورز . خزائنی . طیرانیان . نعمتی‌پور . آیتی . یارمند نوروزی . ضیائی . قلاسی . بانو لقمانی .

هیئت مدیره شورای مرکزی انجمن‌های محلی شرق تهران

مصیبت وارده بخانواده محترم قریب را بعموم بازماندگان بخصوص جناب آقای حاج اسمعیل قریب دبیر شورا تسلیت میگوید

جناب آقای دکتر شادمان استاندار معظم استان مرکزی

ضایعه اسفناك درگذشت برادر ارجمند آنجناب موجب کمال تاسف و تاثر گردید. بدینوسیله ازطرف خود و آقایان محترم روساء کارمندان ادارات دولتی و طبقات مختلف اهالی شهرستان اراك این مصیبت بزرك را مخصوصا بجنابعالی وسایر بازماندگان تسلیت عرض نموده بقای عمر بازماندگان را از ایزد توانا مسئلت دارد.

کفیل فرمانداری اراك ـ فرزانه

درگذشت مرحوم مهدی روحانی زاده رابه دوست ارجمندمان آقای ناصر روحانی‌زاده صمیمانه تسلیت میگوئیم

دکتر ملکی . دکتر نیاکی . دکتر حسینی . دکتر پرنیانپور . چهره گشا . صدیق وزیری
آ ـ ۱۷٦۰۹

کارکنان مرکز اتمی دانشگاه

درگذشت آقای مهدی روحانی‌زاده را به همکار خود آقای ناصر روحانی زاده صمیمانه تسلیت میگویند.

جناب آقای دکتر سید ضیاءالدین شادمان استاندار معظم و محبوب استان مرکزی

درگذشت نابهنگام شادروان دکترسید فخرالدین شادمان که ازشخصیتهای با ارزش کشور بودند موجب تاسف و تاثرفراوان گردید مصیبت وارده را ازطرف خود و کلیه کارمندان شهرداری و قاطبه اهالی شهرستان اراك به جنابعالی و بازماندگان آنمرحوم از صمیم قلب تسلیت عرض نموده بقاءعمر و توفیق خدمتگذاری آن جناب را ازدرگاه قادر متعال مسئلت می نماید

شهردار اراك. احمد قراگزلو

جناب اقای پرویز شرف‌پور

بانهایت تاسف و تالم درگذشت مادرعزیزتان راازصمیم قلب تسلیت گفته بقاءعمر بازماندگان وآنجناب راازخداوند متعال خواستاریم

ازطرف کارمندان دفتر پست و تلگراف و تلفن یوسف‌آباد

جناب آقای دکتر نصرالله فیاض لاریجانی

ازدرگذشت نابهنگام پدر بزرگوارتان متاسف باعرض تسلیت بقاء عمر جنابعالی وآن خانواده ارجمند را ازخداوند متعال مسئلت مینمائیم

مهندس خسروی. صفیری . غفاری . میرگیلان‌نژاد. شاه محمدی .مهندس نیکخواه. نکوئی . قریشی . نراقی . فاطمی . هاشمی علوی . یوسفی‌زاد . جهانگیری . طاهری گورابی پرویز ناظمی . خرم . روشنفکر . ذوقی .جواد و مسعود یارمحمدی . روشن صراف‌زاده . بزرگیان . کریمی . تهرانی . مقیمی . کمائی . عشقی پور . اسلامیان . قندهاریان . کسروی. رونقی . ارباب‌زاده . محمدی. بسیجی . بابازاده نقوی . ابتدائی . ملیحی . ملکی‌نژاد. رشدی . محاسنی . شادرخ. شاکری حریری. باستانی. بالائی . طهماسبی . زرواس . بوئینی .شله‌چی علی . ملکی . قزوینی . فریدون موحد. هلن تمجیدی .

باکمال تاسف وتاثر فوت بانو منورشرفپور را بعموم خانواده محترم شرفپور تسلیت گفته در مصیبت وارد خود را سهیم میدانیم.

کارمندان پست و تلگراف وتلفن شمیران

جناب آقای فرهمند مدیر کل مالی نخست‌وزیری

مصیبت وارده را بشما و خانواده محترمتان تسلیت عرض مینمایم **اصغر بهنام پور**

جناب آقای زین‌الدین فرهمند مدیر کل امور مالی نخست‌وزیری

مصیبت وارده را بآنجناب و فامیل محترم تسلیت میگوئیم

کارکنان امورمالی نخست وزیری

درگذشت اسف‌انگیز شادروان دکتر فخرالدین شادمان رابه عموم بازماندگان بویژه جنابان آقایان جلال‌الدین شادمان و دکتر ضیاءالدین شادمان استاندار محترم تهران تسلیت عرض نموده صبر جمیل از خداوند برای آنان مسئلت دارد.

رئیس اتحادیه صنف خرازی ـ حاج اکبر پورکاظمی

جناب آقای دکتر شادمان استاندار محترم استان مرکزی

بانهایت تاسف وتالم ضایعه اسفناك فوت اخوی گرامی دکتر سیدفخرالدین شادمان را که از شخصیتهای عالیقدر کشور بوده‌اند از طرف خود و کلیه کارمندان و خدمتگزاران شهرداری و قاطبه اهالی شهرستان کرج تسلیت تسلیت عرض نموده وبقای عمر و سلامت بازماندگان آن مرحوم و خصوصا آنجناب را از درگاه ایزد متعال خواستاریم.

سرپرست شهرداری کرج ـ دکتر همایون

جناب آقای دکترنصرالله فیاض لاریجانی

بانهایت تاسف مصیبت وارده را تسلیت عرض نموده سعادت و سلامتی بازماندگان آن مرحوم را آرزومندم.

حسن نظری‌پور

بانهایت تاسف و تاثر مصیبت وارده را بخانواده بایگان تسلیت عرض نموده سلامت و سعادت بازماندگان را از خداوند متعال خواستاریم.

خانواده شیرزاد ـ خلیلی

جناب آقای فرهمند مدیر کل مالی نخست‌وزیری

کارکنان و مربیان و ورزشکاران و قهرمانان باشگاه مرکزی جوانان فوت مادر گرامتان را بشما و خانواده محترم تسلیت عرض مینمایند.

سرپرست باشگاه مرکزی جوانان ـ شاپور اسکندری

جناب آقای فرهمند مدیر کل محترم امور مالی نخست‌وزیر و جناب آقای علینقی فرهمند

مصیبت وارده را تسلیت عرض نموده بقاء و سعادت بازماندگان آن خاندان جلیل را از خداوند متعال خواهانیم.

شمس‌الدین شیوائی ـ دکتر مسعود شیوائی نصرالله شیوائی

جناب آقای دکتر شادمان استاندار محترم استان مرکزی

ضایعه اسفناك درگذشت برادر گرامیتان موجب تاسف گردیده مصیبت وارده را تسلیت عرض مینماید.

قم ـ سرهنك منوچهر وقار

جناب آقای دکتر ضیاءالدین شادمان استاندار معظم استان مرکز

بانهایت تاسف و تاثر درگذشت نابهنگام برادر گرامتان را بجنابعالی و خاندان گرامی آن شادروان تسلیت عرض نموده وبا اظهار همدردی آمرزش آن شادروان و بقای عمر بازماندگان را از خدای متعال خواستارم.

هرمز آرش

هیئت مدیره وکارمندان

شرکت سهامی پخش یخ مصنوعی کارخانجات تهران و حومه بدین وسیله باکمال تاسف مصیبت وارده را بخاندان سراج بویژه به آقای سرهنك مسعود سراج تسلیت میگویند.

جناب اقای دکتر شادمان استاندار محترم استان مرکزی

کارمندان شهرداری درگذشت جناب آقای دکتر شادمان رابجنابعالی و کلیه بازماندگان تسلیت می گویند.

شهردار کوی نهم آبان ـ سرهنك پزشکپور
آ ـ ۲۵٦۲۲

جناب آقای دکتر شادمان استاندار ورئیس شورای پیشاهنگی استان مرکز

ازطرف اعضای شورای پیشاهنگی و مربیان و پیشاهنگان شهرستان ری مصیبت وارده را به آنجناب تسلیت عرض مینماید

مدیر فنی سازمان پیشاهنگی شهرستان شهرری ـ صفری

سپاسگزاری

ازکلیه سروران و دوستانیکه در فقدان مادرم باارسال نامه و تلگراف و شرکت در مجالس ختم ابرازهمدردی فرمودند سپاسگزاری نموده واگر بعلت تالمات روحی درعرض تشکر حضوری تاخیر شود معذرت میخواهم

عفت نحوی

جناب آقای آذری

باکمال تاثر مصیبت وارده را تسلیت عرض. بردباری و تحمل این غم سنگین را برای شما آرزومندم.

سرهنك محمدعلی کیوانشکوهی

خانواده محترم پدرام

بانهایت تاسف فوت ابوی بزرگوارتان را ازصمیم قلب تسلیت عرض نموده بقاء عمر و سلامتی کلیه بازماندگان آن مرحوم را ازخداوند بزرك مسئلت مینمایم. **محمد توکلی**

بدینوسیله کارکنان قسمت کارپردازی سازمان برنامه مراتب اندوه و همدردی خودرا بمناسبت درگذشت مرحوم حسن عصاره‌اخوی آقای تقی عصاره معاون محترم قسمت کارپردازی ابراز داشته و برای بازماندگان آنمرحوم صبر وشکیب از درگاه خداوند متعال مسئلت مینمایند

قسمت کارپردازی سازمان برنامه

پانسیون شبانه روزی
اعتماد کودک

اطلاعیه

منظم ترین پانسیون شبانه روزی اعتماد کودک

بمناسبت تاجگذاری اعلیحضرت همایون شاهنشاه آریامهر وشهبانوی عالیقدر

موسسه تعلیم و تربیت اعتماد کودك شهر یه آبانماه را دریافت نمیکند وکلیه مخارج پانسیون شبانه روزی و کودکستان با ایاب وذهاب بعهده موسسه خواهد بود.

نصرت امیرآباد جلالی جنوبی نلفن ٤۱۱٤۱

ترجمه مقالات خارجی

یک بررسی از کنفرانس خارطوم و اثرات آن

از: خبرگزاری فرانسه

نتایج کنفرانس خارطوم، خطر برای ناصر

سران کشور های عربی پس از سه روز بحث و گفتگو پیرامون آخرین تحولات اوضاع در جهان عرب بکار های خود پایان دادند و در غیاب نمایندگان الجزایر و سوریه قطعنامه‌ای در یازده ماده تصویب کردند از جمله نتایج مثبت این کنفرانس تجدیدصدور نفت اعراب به غرب و موافقت‌ملك فیصل و جمال عبدالناصر برای پایان دادن به جنك یمن می‌باشد.

اما کنفرانس خارطوم برخلاف پیش بینی پاره‌ای از مفسران سیاسی زمینه مساعدی برای حل اختلافات اعراب و اسرائیل و برقراری صلح پایدار در منطقه‌خاور میانه بوجود نیاورده است زیرا در مواد پنج و شش قطعنامه سران کشور های عربی صریحا تاکید شده است که‌اعراب‌دولت اسرائیل را برسمیت نخواهند شناخت واز هر گونه مذاکره مستقیم با تل‌اویو خود داری خواهند کرد.

با اینحال اعراب گرچه همچنان از صلح و آشتی با اسرائیل روی گردان هستند ولی برای نخستین بار از ادامه جنك برای آزادی فلسطین سخنی بمیان نیاورده‌اند و باین ترتیب میتوان گفت که سران کشور های میانه رو عرب اولین قدم را در راه کاهش بحران در منطقه عربی خاور میانه برداشته‌اند.

اما الجزایر و سوریه که جناح تندرو کشور های عربی راتشکیل میدهند همچنان معتقدند که‌اعراب باید برای رسیدن بهدف های خود به جنك با اسرائیل ادامه دهند. رادیو دولتی الجزایر و تفسیر قطعنامه های کنفرانس خارطوم گفت « این قطعنامه هانه‌واقع‌بینانه است ونه با راه حلهای انقلابی‌که از طرف الجزایر پیشنهادشده‌است هماهنگی دارد ».

اوضاع عدن هرروزبحرانی‌ترمیشود‌بدستور سازمان تروریستی «فلوزی» چند روز است که بسیاری از مغازه‌های عدن اعتصاب کرده‌اند . این‌عکس دوسرباز انگلیسی راکه در جستجوی رهبران اعتصاب و انبارهای مخفی اسلحه در یك کلبه عدنی را می شکنند نشان میدهد.

*** نکوهش ناصر**

سرهنك بومدین علاوه بر اینکه مانند همکار سوریه‌ای‌خود«اتاسی» از شرکت در اجتماع سران کشور های عربی خود داری کرد برای آنکه کنفرانس خارطوم‌راتحت‌تاثیر قراردهد دستورملی کردن چندین کمپانی امریکائی را در الجزایر صادر کرد . این اقدام بومدین که همزمان با گشایش کنفرانس«عالی» اعراب صورت گرفت نشان میداد که‌الجزایر نمی خواهد راه حلی را که ثمره ضعف و ناتوانی قاهره باشد بپذیرد .

رئیس دولت الجزایر که‌آرزوی رهبری جهان عرب را در سر می پروراند بارهاروش جمال عبدالناصر

را در جنك بین اعراب و اسرائیل مورد نکوهش قرار داده و گفته است : « کسی که به پیروزی خود اطمینان نداشته باشد نباید به جنك اقدام کند » .

او میگوید همسایگان عرب اسرائیل نتوانستند بیش از شش روز در برابر نیرو های کشور کوچکی ایستادگی کنند‌درحالیکه الجزایریها مدت هفت سال در برابر کشور بزرگی‌مقاومت‌کردند ولی سرهنك بومدین فراموش کرده است که فرانسه در جنك الجزایر منزوی شده بوددرحالیکه اسرائیل از پشتیبانی افکار عمومی بسیاری از کشور های جهان برخوردار بود .

حقیقت این است که الجزایر که از صحنه نبرد فاصله زیادی داشته و در عین حال با برخی از رژیم های عربی که مستقیما در مسئله فلسطین ذینفع‌هستند (مانند اردن هاشمی) مخالف است‌میخواهد از کوشش کشور های عربی دیگر برای حل مسئله‌ای که فقط بطور غیر مستقیم باالجزایر بستگی پیدا میکند جلو گیری کند و ازاین رودرهیجیك از کنفرانس‌های‌سران کشور های میانه رو عربی شرکت نمی کند . بومدین میخواهد با استفاده از این فرصت افکارعمومی را از توجه بمسائل و مشکلات‌مهم داخلی منحرف کرده و در عین‌حال برای رژیم خود در میان کشورهای عربی محبوبیتی بدست آورد .

ازطرف دیگرالجزایریهااحساس میکنند که با حل اختلافات اعراب و اسرائیل امریکائیها حمله خود را در «جهان سوم »متوجه رژیم **سوسیالیستی الجزایر خواهندکرد.**

آنها از واحد های ناوگان هفتم امریکا و مسلح شدن مراکش با سلاحهای امریکائی بیش از کماندو های اسرائیل می ترسند و از همین رو است که میخواهند با دریافت سلاحهای ساخت‌شوروی قدرت نظامی خود را استوار تر سازند و بهمین جهت نیز با روح سازشکارانه‌ای که در کنفرانس خارطوم حکمفرما بود مخالفت می کنند. اما در مورد مسئله یمن‌نیز با آنکه بین ناصر و ملك فیصل موافقت اصولی حاصل شده است معذلك تصور نمی رود اوضاع در آن کشور باین زودیها بحال‌عادی بازگردد زیرا از هم اکنون مارشال سلال مخالفت خود را با موافقت نامه سودان اعلام داشته است .

در حال حاضر بنظر بسیاری‌از مفسرین سیاسی کنفرانس خارطوم بیش از پیش موقعیت ناصر را در داخل مصر و جهان عرب متزلزل ساخته و عده زیادی از فرماندهان نظامی را به مخالفت با وی وادار کرده است .

٤ـ دختراستالین سخن میگوید :

کوسیگین با ازدواج من مخالفت کرد

سئوال : آیا اذاینکه تصمیم صحیحی در مورد محل اقامت خود اتخاذ کرده‌اید راضی هستید ؟

پاسخ : من هیچوقت در زندگیم مانند امروز احساس نکرده‌ام که کار صحیحی‌انجام داده‌ام .

من بهیچوجه قصد ندارم تا موقعیکه رژیم کمونیستی در شوروی برقرار است به آنجا بروم و نیز قصد ندارم‌بهیچ کشور کمونیستی دیگری‌بروم.

سئوال : از موقعیکه به‌غرب آمده‌اید آنچه نوشته‌اید شما را بعنوان یك شخصیت کاملا مذهبی نشان میدهد . شما که با اصول مذهبی بزرك نشده‌اید پس از چه موقعی تمایلات‌مذهبی پیدا کردید ؟

پاسخ : من گمان میکنم احساس مذهبی در درون انسان وجود دارد و بهنگام تولدبا ما بوجود می‌آید . همانطور یکنفر شاعر متولد میشود و یایك‌نفر موزیسین بدنیا میاید.احساسات مذهبی نیز چیزی است که از ابتداباشخص همراه است .

مادر پدرم و مادر مادرم هر دو زنان مومنی بودند . حتی زندگی آنها و آنچه را که در اطرافشان میدیدند نتوانست‌در اعتقادات مذهبی آنها خللی‌وارد کند .

من گمان میکنم که وقتی انسان وشد کردو بزرك شد در مرحله مخصوصی اعتقادات مذهبی بسراغ آدم می‌آید وقتی که زندگی مشکل میشود ،وقتی که کسی نیست که باو اعتماد کند ، وقتی که هیچکس بشما کمك نمی‌کند و تفاهمی با هیچکس ندارید در این مواقع است که زندگی درونی برای انسان ارزش زیادی پیدا می‌کند و باین ترتیب است که انسان مذهبی میشود . این‌همان حالتی است که‌برای من پیش آمد. البته من به تشریفات مذهبی زیاد پای‌بند نیستم‌یعنی اهل کلیسا رفتن و از این‌قبیل نیستم . اما میدانم که در روسیه عده زیادی از آنهاکه هم نسل من هستند مانند من فکر میکنند .

سئوال : آیا شما هیچوقت باکوسیگین نخست‌وزیرشوروی ملاقات کرده‌اید ؟

پاسخ : من سه بار او را دیده‌ام و هرسه بار هم بخاطر مسئله‌واحدی بوده‌است. اولین بار او مرا شخصا احضارکرد تابگوید که نمی‌توانم با یك شیعه هندی ازدواج کنم ، او گفت که دولت با اینکارمخالف است .باین ترتیب‌اولین‌ملاقات ما چندان لذت‌بخش نبود .

ناتمام

درمان
روماتیسم
دکتر مهندس
خیابان حافظ - مقابل بانك کار

توزیع کار
بوسیله سرویس منظم و مطمئن
جنرال
تلفن های ۹۴۱۶۴-۹۳۲۵۲-۹۲۶۹۳-۹۴۲۸۳

حساب پس انداز :
بانك اعتبارات تعاونی توزیع
اولین جوائز مخصوص رامناسبت روز فرخنده تاجگذاری
اعلیحضرت همایون شاهنشاه آریامهر
بدارندگان حساب پس انداز تقدیم میکند
جوائز مخصوص حساب پس انداز : بانك اعتبارات تعاونی توزیع
۳ روز دیگر باطلاع عموم خواهد رسید

۴۰ سال قبل در همین روز

تشکیلات وزارت فواید عامه

برطبق صورت تشکیلاتی که جهت اداره تجارت تهیه‌شده اداره مذکور تحت ریاست آقای اویسی مدیر کل وزارتخانه‌و دارای سه قسمت ذیل خواهد بود.

۱ـ قسمت تجارت خارجی بریاست آقای صادق وثیقی۲ـ قسمت تجارت داخلی بریاست آقای میرزا حسن‌خان مطلبی۳ـ قسمت احصائیه که بامور احصائیه‌های تجارتی رسیدگی خواهد نمود تعیین احصائیه واردات و صادرات بعهده آقای مدحت واگذار شده .

تشکیلات اداره فلاحت ازاینقرار است: ریاست اداره‌کل فلاحت به‌آقای محمودخان غفاری . ریاست دفتر اداره فلاحت با آقای محمد قاسم خان ادیب که سمت معاونت را نیز خواهد داشت . آقای میرزا ابوالقاسم خان‌ذوالریاستین بریاست‌مدرسه فلاحت منصوب گردیده‌اند که اشیاء و اثاثیه مدرسه را در طهران تحویل گرفته وبه‌کرج حمل نمایند.

مدرسه فلاحت که تاکنون در مرکز بوده به‌کرج انتقال یافته است و میرزا محمودخان فاتح رئیس مدرسه فلاحت که عضو کنتراتی بوده کنتراتشان فسخ گردیده است .

ریاست فرم مدل کرج که جزء مدرسه فلاحت خواهدبود کماکان با آقای محمد حسین‌خان عدل میباشد . موسسه دفع آفات وشعبات آن در ولایات بکلی منحل و فقط قسمت حصارك باقی خواهد ماند.

بودجه بلدیه

اداره بلدیه مشغول تنظیم بودجه خود در حدود پنجاه‌وپنج هزار تومان میباشد که بهیئت وزراءتقدیم گردد. ازبودجه‌مذکور مبلغی برای تاسیسات جدیده در نظر گرفته شده است .

حفر مجرای آب درطهران

چون بامجرای فعلی آب کرج که ازخیابان پهلوی وارد نهر شده بشهر میرسد ، ممکن است فقط نواحی ۳و۴و۵را مشروب نموده و نظر باینکه نواحی دیگر شهر غالبا دچار خشکسالی میشد، اداره بلدیه تصمیم گرفته‌است مجرای‌جدیدی از انتهای خیابان پهلوی تاخیابان دروازه شمیران بطول‌دههزار ذرع حفر نماید که آب کرج در مواقع لازم سایر نواحی رانیز مشروب نماید. امروز قرارداد حفر مجرای جدید امضاء وازفردا شروع بکار خواهند کرد.

مجروحین خودرا مخفی میکنند

شوشتر، براثر زلزله‌های سخت خسارات زیاد وارد شده وجمعی مجروح گردیده‌اند از دیشب دیگر زلزله سختی نشده تکان زمین دومرتبه احساس شد. دکترپورمند ودکتر خراسانی در منازل مجروحین رفته‌اند ولی مجروحین خود را پنهان‌نموده حاضر برای معالجه نشده‌اند و چون دیگر کاری نداشته بسمت ناصری ودزفول حرکت کردند .

نطق حکمران جدید

ساری ـ آقای میرزا حسن‌خان ارفع‌حکومت جدید دیروز وارد و در عمارت حکومتی که روسای ادارات‌حاضر بودند درنطق خود اظهار نمود که فی‌الحقیقه سلطنت اعلیحضرت پهلوی‌عصر ترقی ایران است لازم است افراد طبقات مخصوصا مامورین دولت کاملا متوجه مسئولیت خود شده ودر اصلاح امور ازحرف کاسته و بعمل اهمیت دهند.

طبقه فوقانی مخصوص زنان

برای خواتین‌محترمه درسالون گراندسینما طبقه فوقانی ترتیب داده شده است بهمین مناسبت سالون‌باپرچمهای سه‌رنك ایران تزئین گردیده و نظم وترتیب کاملا برقرار بوده‌است.

از برلین تا طهران باطیاره کوچك

یك طیاره کوچك آلمانی سیستم (کلم دیملر) ازبرلین به‌طهران وارد ودر میدان یونکرس فرود آمد . این اولین دفعه‌ایست که یك طیاره کوچك از برلین تاطهران پرواز کرده است. اشخاصی که علاقه به‌هواپیمائی دارند از موقع استفاده کرده در میدان یونکرس برای تماشا حاضر شوند. نظاره این مرغ‌ظریف از نزدیك فقط برای اشخاصی خواهد بود که یك مرتبه روی شهر پرواز نمایند.

اعلان در موضوع استقبال ازکلاه پهلوی

دیشب عده کثیری از اعاظم محل سنگلج و قنات‌آباد‌منجمله آقای دهستانی نماینده محترم مجلس و جمعی از معاریف برای ملاقات حاج میرزا عبدالله که‌ازبیت‌الحرام مکه معظمه‌مراجعت نموده بودند حضور داشتند ودر جریان مذاکرات شرح‌مبسوطی در خصوص فوائد متحدالشکل بودن توده ملت بیان و سپس یکنفر کلاه دوز را در مجلس حاضر نموده و چندین‌عدد کلاه پهلوی خریداری و مفتخرا برسر نهاده با کلاه پهلوی ازمجلس ضیافت و مهمانی مراجعت نمودند.حیدرعلی معروف به میرآخور

(نقل از اطلاعات ۱۳ شهریورماه ۱۳۰۷)

صد تومان به بالا مجانیست

خرید خواربار (صد تومان به بالا) از فروشگاه یاغچی گذشته از ارزانی قیمت و خوبی جنس این امتیاز را دارد که بدون تفاوت‌قیمت و کرایه حمل عصر همان روز درب منزلتان تحویل میدهد .

مارك یاغچی
اطمینان‌بخش مصرف‌کنندگانست
تلفن ۲۷۶۳۰ ـ ۵۳۹۷۵ سبزه میدان

دوره فوق دیپلم مترجمی دانشکده‌ادبیات وعلوم انسانی دانشگاه تهران

بمنظور تربیت مترجم عادی در زبانهای (انگلیسی ـ فرانسه ـ آلمانی ـ روسی) از اول سال تحصیلی ۴۶ـ۴۷ یك دوره‌تحصیل دوساله (چهارنیمسال) در دانشکده ادبیات و علوم انسانی تاسیس می شود .

۱ ـ دانشجویان این دوره پس‌از گذراندن ۷۰ واحد درسی (طبق مقررات دانشگاه) باخذگواهینامه فوق دیپلم نائل میشوند بعلاوه فارغ التحصیلان این دوره و همچنین کسانیکه ۳۶ واحد دروس دونیمسال اول دوره مذکور را بگذرانند درصورت احراز موفقیت درمسابقات ورودی دانشگاه و ثبت‌نام تا دوازده واحد از دروسی که خوانده‌اند برای دوره‌لیسانس آنان محسوب‌خواهدشد.

۲ـ دانشجویان این دوره از لحاظ مقررات آموزشی‌وانضباطی ونظام وظیفه تابع مقررات دانشگاه خواهند بود .

۳ـ داوطلبان میتوانند از این تاریخ تا بیست و دوم شهریور صبحها از ساعت ۸ تا ۱۲ و عصرها از ساعت ٤ تا ۷ درساختمان شماره ۲ دانشکده (واقع درخیابان بهارستان جنب سازمان‌برنامه) ثبت نام نمایند .

مدارك ثبت نام

۱ـ دیپلم یاجواز قبولی کامل متوسطه ادبی ـ طبیعی ـ ریاضی
۲ـ عکس ٤×٦ ۲قطعه
۳ـ رونوشت مصدق شناسنامه ۱ برك
٤ـ فیش‌بانك ۵۰۰ ریال بحساب ۱۱۹٤ بانك مرکزی

داوطلبان میتوانند برای‌کسب اطلاع از مواد وتاریخ امتحان ورودی بساختمان شماره ۲ (بهارستان‌کوی دانشکده) مراجعه نمایند . الف ۵۳۲۸ دانشکده ادبیات و علوم انسانی

سنگدل
کف‌پوش پلاستیکی یکپارچه
برند لئوم امریکا
تلفن ۷۶۲۹۲۹
خیابان روزولت مقابل سینما دیانا تلفن ۲۴۵

کاشی سعدی
کاشی سعدی
در مقابل هرآب وهوائی استقامت دارد زیرا درکورهٔ تونلی
باحرارت ۱۲۵۰ درجه پخته میشود
همه جامیدرخشد

انتقاد

از: دکتر صفاءالدین جهانبانی

چنار باستانی!

از قرار معلوم چنار ها هم هر کدام سرنوشتی دارند . یك چنار ازبخت بدکنار جوی خشك خیابان وسط شهر قرار میگیرد وآخر بهار که آسمان بی برکت میشود یکنفر هم محض رضای خدا یك سطل آب‌پای ریشه آتش گرفته‌اش نمیریزد . یك‌چنار هم میشوه چنارامامزاده‌صالح که‌پس‌ازعمری سربلندی وسرافرازی وپس از یکدور تبرك ومرادبخشی .تازه میرودجزو آثار باستانی وتحت حمایت مقامات مربوطه قرار میگیرد.

روز اول که‌نوشتند چنار امامزاده صالح تحت حمایت قرار گرفت وجزو آثار باستانی شناخته شد عمرش را «صدسال»ذکر کردند وما حیران‌شدیم‌که اگر «باستان» مقصود صد سال پیش است و اگر «جاندار» هم جزوآثار باستانی میتواند باشد پس‌چرا آدمهای صد ساله را بعنوان آثار باستانی تحت حمایت نمیگیرند وزیر دست وپایشان‌دیرك کار نمیگذارند ؟ بعدا در اخبار ازین درخت بعنوان « چنار هزار ساله » یاد شدواینهم مشکلی‌را به مشکلات علاوه کرد . میشود که چنار هزارسال عمر کند ؟اینرا هم ظریفی که مشکل را پیشش مطرح کرده‌بودیم‌حل‌کرد و با یك‌سئوال،درحقیقت جواب‌مارا‌داد. پرسید :

- مگر هزار پا چندتا پا دارد ؟ گفتیم .

-درحدود چهل‌وچهارتا... و دیگر چیزی علاوه نکرد.معلوم شد که درحقیقت،عدد هزاردرینجاهم مثل‌مواردی شبیه‌به«هزارپا» و «هزارچم» و«هزار دستان » وغیره به‌علامت‌زیادی و کثرت‌بکار میرود نه‌بعنوان عددی که یکی بیش‌تر از نهصدو نود و نه است.

بهرحال ،نه‌بحث درعمر چناراست و نه‌درفرقی که‌آفرینش‌و سرنوشت میان چنارها مقرر کرده‌است . بلکه گفتگو درحمایت آثار باستانی است که‌شاید واجب‌تر ازین چناردرمیانشان زیاد دیده شده.

آنچه من خود از نزدیك شاهدش بوده‌ام ماجرای کاوش مقبره های زرتشتیان قدیم وهدررفتن برخی گنجینه‌ها و آثار باستانی است که‌شاید اکنون هم هنوز دنباله داشته باشد . در قسمتی‌از مناطق غربی ایران خصوصا درحوالی ایلام وسرپل‌ذهاب و مرز لرستان وکرمانشاهان ،باقیمانده مقبره هائی که‌اهالی آنها را «قورگوری» یعنی‌قبر زرتشتی میخوانند وجود داشته است‌که اکثر آنها را کاویده‌اند واگرچیزی درآن‌بوده است به‌یغما برده‌اند .حتی شنیدم یك کمربند مرصع وجواهر نشان که‌بتازگی توسط یکی‌از روستائیان درآنجا یافته‌شده ودست‌بدست به‌قیمت های نازل،بالاخره بچنك یك‌قاچاقچی عتیقه افتاده‌بود در آخرین مراحل کشف‌شد واز دست قاچاقچی هادرآمد .نمیدانم‌این ماجرا چقدر بحقیقت نزدیك است .

خوانده‌ام‌که درهمین ناحیه ایلام، ازعصرحجرهم آثاری یافته‌اند وبعیدنیست اگرشنیده باشیم که‌درین حفریات بی‌قاعده، بسیاری ازآثار ارزنده‌وقابل توجه بروی خاك بیاید وبعد ناگهان ناپدید شود تا روزی سراز موزه های بزرك جهان درآورد وزیب‌و زیور غرفه آثار ایران‌درآن موزه‌هاباشد وتازه ماخودمان حیرتزده بمانیم که‌آنها این آثار را ازکجا آورده‌اند ؟

انتظار نمیرود که بالای سرهر بیل‌بدستی یك‌مامور بگذارند تا مبادا دست بحفاری وجستجوی آثار باستانی بزند ونمیشود همچنین تمام یك‌منطقه پهناور راکنترل کرد تاهیچکس پیاله‌و کاسه وجام‌وخلاصه غنیمتی راکه از زیر خاك بدست آورده است بدستهای ناباب‌نرساند . اما میشود این انتظار راداشت که وقتی وجود آثارباستانی دریك ناحیه به قطعیت شناخته میشود اقدامی هم در جهت جستجووحفظ وحمایت این آثار انجام بگیرد .

شکایات مردم

اراضی موات قیطریه، صاحب‌دارشد !

در اوائل تاسیس بانك ساختمانی بالغ برپانصد قطعه زمین‌در قیطریه‌که جزو اراضی موات شناخته‌شده بودبین عده‌ای از اشخاص واجد شرایط، بی‌خانه و مسکن تقسیم وبهای آن‌نقدا یاباقساط دریافت گردید واسنادرسمی هم بصاحبان این زمینها داده‌شد ،ولی بعدا رندان بتکاپو افتادند و بانك ساختمانی را محکوم کردند و اراضی راپس گرفتند ! حالا پس از شورهاو مشورت‌ها آمده‌اند بجای‌اراضی مزبور از زمینهای یوسف‌آباد -نارمك - ابراهیم‌آباد ومنظریه و غیره باین مردمان بی‌خانه زمین بدهند،مدتهاست سرگردان مانده زیرا مثل اینستکه این زمینها هم اشکال‌پیدا کرده‌است! ومعلوم نیست‌تکلیف مامردم‌سرگردان کی روشن خواهد شد. پول داده‌ایم، استحقاق داشته‌ایم و هنوز بلاتکلیف مانده‌ایم . چرا ،برای اینکه هرزمینی که چندی از روی آن بگذرد ومربوط بدولت باشد دچار اشکال میشود!

مهندس علی خردمند

نان گران است

در شهرستان اراك آرد یك من ۱۸ ریال و نان یکمن ۲٤ ریال میباشد . در صورتی که محصول فراوان است و انبارها هم‌بحمداله پر از غله شده ، چرا بایستی نان گران باشد ، آنهم باین اندازه .

ساکنین اراك

پستچی ندارد !

نامه‌هائیکه از تهران و شهرستانها به‌همدان پایگاه شاهرخی فرستاده‌می‌شود بعداز دوهفته به گیرنده‌میرسد! مردم مجبورند هریك‌برای دریافت‌نامه خود مستقیما به پستخانه مراجعه‌کنند، زیرا مامور توزیع دراین ناحیه وجود ندارد، از اداره پست درخواست‌میشود یکنفر رادراین محل موظف کنند که نامه‌های مردم بموقع توزیع شود.

عباس- پ

رعایت نمیکنند

چندیست ازطرف‌راهنمائی ورانندگی پشت‌پمپ‌بنزین میدان ژاله راتابلوی «عبورممنوع»نصب نموده‌اندا‌ینکاریست که‌اهالی ازاداره مزبور تقاضا داشتند، ولی‌بااینکه این تابلو نصب شده‌مرتب اتومبیلهائی برای شستشو واردمیشود وهمین دیروزیکی از این اتومبیلها نزدیك بود وارد حمام زهره شود از اداره راهنمائی تقاضا میشود مراقبت نمایند مقررات عبور و مرور در این کوچه رعایت شود .

محمدتوریها

گفتگوی تلفنی با ۳۰۰۱۰

اهالی محترم تهران هرروز بعد از ظهرها بجز ایام تعطیل از ساعت ٦ تا ۷٫۳۰ میتوانند تلفنی دردد‌لها وگرفتاریها وشکایتهای خودرا باما درمیان بگذارند .

* شکایت

رفتگر بازار فاصله بین‌چهار- سوق بزرك و چهارسوق کوچك اصلا توجهی به نظافت این‌محل ندارد هروقت هم‌به سهل‌انگاری اواعتراض می‌کنیم‌می‌گویدبروید شکایت کنید .

غلام‌ابوحسنی

* چه فایده ؟

دیپلمه های فنی در هیچ دانشکده‌ای نمیتوانند امتحان بدهند یعنی هیچ دانشکده‌ای دیپلم آنها را قبول نداردا‌گر این دیپلم ها ارزش داردپس چرا دانشکده ها آنرا بی - ارزش میدانند اگر هم‌پایه دیپلم ریاضی و طبیعی‌نیست پس چه فایده‌ای دارد ؟

ف- ن

* معطلی بیدلیل

وای بروز گار کسی که بخواهد یك جواز ساختمان بگیرد بدتر از همه‌سرگردان کسی که کارش به‌کمیسیون بند بیست بکشد آنهائی که تابحال سرو کارشان بااداره کل شهرسازی شهرداری افتاده میدانند که گرفتن یك جواز ساختمان چقدر معطلی بدون دلیل دارد مثلا رئیس فلان قسمت این اداره برای امضای یك ورقه ارباب رجوع رابی جهت یکهفته معطل می کند .

س - تقی زاده

* گرك و تاریکی

برق قریه شهریار همیشه خاموش است واین خاموشی و قطع برق تابحال گرفتاری های زیادی برای اهالی‌دهکده بوجود آورده‌است . چنانکه یکماه پیش دو گرك گرسنه از تاریکی ده استفاده کرده ویك مامور ژاندارمری وچند نفر از اهالی ده را مجروح کردند تا اینکه بعد از سه روزبوسیله‌مامورین‌ژاندارمری از پای درآمدند منظور من از مطرح کردن این‌مطلب‌اینست که آیا در آنشب اگر چراغ ها روشن بود چنین اتفاقی میافتاد ؟

ساکن شهریار

* اطلاعیه

طبق تصویب نامه هیئت دولت قرار بود تا شعاع ۱۷ کیلو متری تهران به هیچ کارخانه‌ای اجازه تاسیس ندهند ولی نمیدانم‌بچه‌مجوزی چند کارخانه در افسریه کمی بالاتر از میدان‌جدیدالتاسیس شهیاد ساخته شده و یا در حال ساختمان می باشد . آیا مقامات مسئول از وجود این کارخانه های رنگارنك‌مزاحم با دود و بی دود اطلاع‌دارند یا خیر ؟

جهانگیرزمانی

پاسخ به نامه‌های مردم

تابلو نصب شده

اداره روزنامه اطلاعات عطف‌به شرح مندرج در شماره ۱۲۳۵۸ - ۲۵ر٥ر٤٦ آن روزنامه تحت‌عنوان (تولید اشکال) بامضاء آقای منوچهری اشعار میدارد . برابر گزارش قسمت انتظامی راهنمائی چون در خیابان مزبور بواسطه کمی عرض و پیچهای متعدد عبوروسائط نقلیه بسختی امکان پذیر است به منظور جلوگیری از تصادفاتی که اکثرا توسط رانندگان‌اتومبیل‌های کرایه و تاکسی در پیچ های خطرناك خیابان مزبور بوجود می آمد تابلو مزبور نصب و برای اتومبیل های تاکسی و کرایه نیز ٥۰ متر پائین تر از آن حدود راه عبور پیش بینی و تعیین گردیده است .

رئیس پلیس تهران . سرهنك ستاد مهدی رحیمی .

نامرتب نیست

روزنامه اطلاعات عطف بشرح مندرج در شماره ۱۲۳٦۹-۷ر٦ر٤٦ آن روزنامه گرامی در باره تلفن سیه چشمه بطوری که از اداره پست‌و تلگراف و تلفن استان آذربایجان غربی اطلاع میدهند و طی نامه شماره ۱۲۱ر۱٦٤٦ - ۱٦ر٥ر٤٦ به آن روزنامه اعلام گردیده ارتباط تلفنی سیه چشمه از طریق بازرگان و ماکو باسایر نقاط بسیار مرتب میباشد .

با احترام . علی اکبر سرکش رئیس اداره اطلاعات و مطبوعات

رابطه برقرار شد

اداره محترم روزنامه اطلاعات عطف به شرح مندرج در شماره ۱۲۳٥۷ - ۲٤ر٥ر٤٦ آن روزنامه گرامی در مورد تلفن کاریر سقز باطلاع میرساند .

بطوری که از اداره پست‌وتلگراف‌و تلفن استان کردستان اطلاع می دهند با انجام سیمکشی بین سقز و سنندج ارتباط این منطقه با سنندج و تهران کاملا مرتب می باشد و روزانه چهار ساعت‌رابطه تلفنی سقز تهران برقرار است .

با احترام . علی اکبر سرکش رئیس اداره اطلاعات و مطبوعات

سرپرست احضار شد

اداره محترم روزنامه اطلاعات عطف بشرح مندرج درشماره ۱۲۳٥۱ مورخ ۱۷ر٥ر٤٦ تحت‌عنوان(کثیف‌است)اشعار میدارد .

سرپرست خط ۱۳۱ احضارونسبت برعایت بیشترنظافت‌اتوبوس هاتذکرات لازم داده شد .

رئیس ادار اطلاعات و مطبوعات شرکت واحد منصور ذوالفقاری

جدول کلمات متقاطع شماره ۳٥۳۳

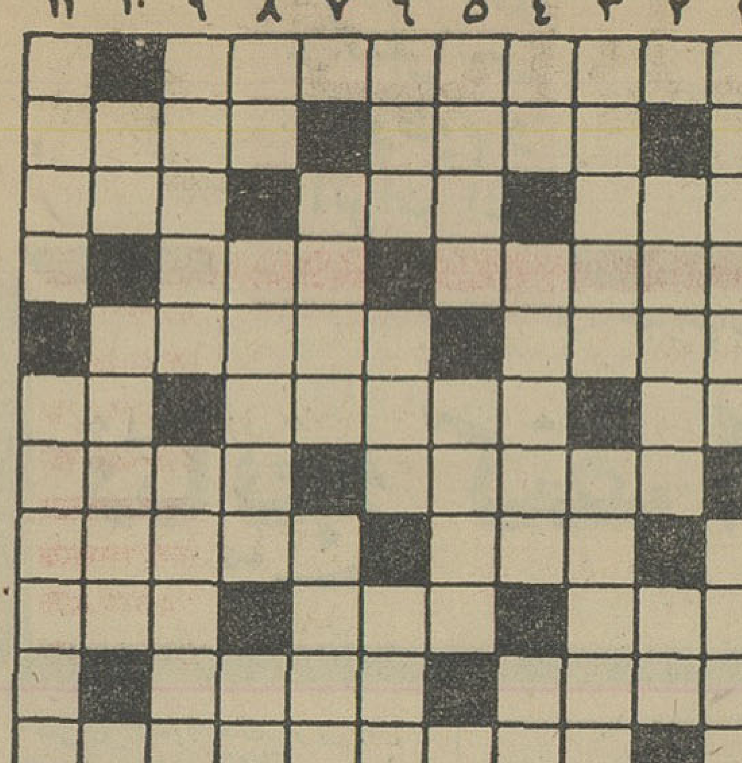

افقی : ۱- داستان دلدادگی ایشان نیز از ماجراهای‌معروف عاشقانه‌است۲-پرسیدن- بیهوده وبی‌معنی ۳- ازکشورهای‌آسیائی- چادرسیاه جهان -ازشهرهای ایران ٤- متعصب وغیرتی میپرستند- از نعمت امنیت برخوردار ٥ - گرفتاران جنك - درخشش ٦ - میخورند تاسراز پانشناسند - از انواع شعرپارسی - هنگام‌تاریکی ها واسرار وجنایات ۷- نوعی‌گرد شیرین و خوراکی وخوشمزه- میوه‌ای است ۸- اگر لطیف باشد زن است ! -از قهرمانان‌فیلم های بزن بزن سریال قدیم ۹ - حرف تعجب - در عالم نابینائی حماسه‌سرائی روشن‌بین بود - تزویز ونیرنك ۱۰- منعم هرجا برسد میزند - از طوایف معروف افریقا ۱۱- علمی که درسالهای اخیر رونق بسیار یافته وبخدمت همه‌چیز درآمده است .

عمودی : ۱- ازکشورهای آسیائی که درسالهای اخیراسمش همه‌جا برسر زبانهاست - از مخوفترین زندانهای تاریخ ۲-سابقا فقط از ملایر می‌آوردند - ضمیری است ۳- همیشگی - همراه اوباش می‌آیند ٤- پرنده زیبا و خوش‌ناز وادا - سربجای‌بانهاده- ضمیر عربی ٥- رقص اشتراوس ! - اگر علامت عشق نباشدنشان دوستی و احترام است ٦ - شیر حق و شهسوار اسلام- آه دربساط ندارد - خانه‌مد وکعبه مدپرستان ۷- فروزان ودرخشان - ازپولهای خارجی ۸- هم برای رفع فشار خون میزنند هم برای قطع ریشه حیات - وسیله‌ای برای سنجیدن - شل پا شکسته ۹ - غرض خرج و مخارج بیهوده است - ناشایست ۱۰- درخت شراب ! - اگر نباشد چگونه توان یافت ؟ ۱۱ - راهنما - منطقه‌ای در فرانسه .

حل جدول شماره ۳٥۳۲

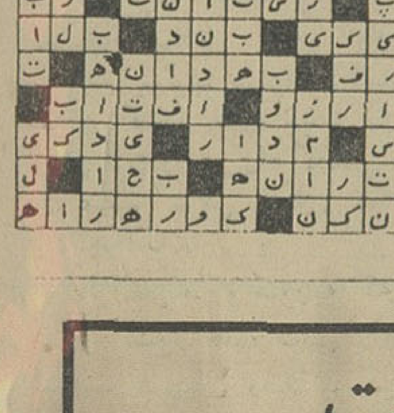

پرواز با هواپیمائی کویت یك سفر عادی نیست...

پذیرائی وسرویس عالی درجدیدترین هواپیماهای کمت 4C وترایدنت 1E

هواپیمائی کویت همه‌وقت در خدمت مسافران خود بوده و رفاه و آسایش آنان را در یك پرواز راحت و دلنشین از هر جهت فراهم میاورد.

کارکنان هواپیمائی کویت تعلیمات خاصی را دیده‌اند تا از شما پذیرائی صمیمانه‌ای بعمل آورده‌و رضایت‌خاطر شمارا‌تأمین نمایند

پرواز باهواپیمائی‌کویت یك سفرعادی نیست. بلکه خاطره‌آنرا هرگز فراموش نمی‌کنید.

برای‌کسب اطلاعات بیشتر به‌آژانس مسافرتی یاتا یا به‌هواپیمائی‌کویت‌خیابان ویلا - شماره ۲۳ تلفن ٦۱۲۲۸۸ و ٥۸ - ٦۸٤٥۲ مراجعه فرمائید

هواپیمائی کویت

KUWAIT AIRWAYS

تبریکات

جناب آقای امیر حسین عامری نماینده محترم اردستان

انتخاب‌شایسته جنابعالی را به نمایندگی مجلس شورای‌ملی و موسسان تبریك عرض می‌نمائیم .

حسین قاسمی - محمد جعفری ، حسن جعفری ، رضافتوحی، دخیل جمالی .

جناب آقای دکتر عسگری نماینده محترم مجلس موسسان

انتخاب شایسته جنابعالی راکه در شاهدوستی و میهن‌پرستی نمونه بارزی می باشید صمیمانه تبریك عرض نموده موفقیت آنجناب را درراه بثمر رساندن انقلاب شاه و مردم از درگاه خداوند خواهانم .

محمد فتحی

جناب آقای فرخ‌نیا مدیر کل‌اداره آموزش وپرورش‌استان‌مرکز

انتصاب شایسته آقای عطاءاله ریاحی را بریاست‌دبیرستان جلال‌الدین رومی به‌آن جناب تبریك میگوئیم .

قوام‌الدین حبیبی ، عبدالمجید الماسیان ، صادقی‌پور ، یوسف سمیعی ساکت، عبدالحسین نیا ، رجبعلی مظلومی ، علی مجدپور ، علی قربانی ، محمد صادق معمار تدبیری ، میراسماعیل خادمی ، حسن مجدی ، رمضانعلی جام‌سحر ، حسن داود زاده ، سهراب مهرآئین ، مهرعلی مومنی ،مدرسی رحمت‌اله هدایتی ، ابوالقاسم اسدی ، محمدرضا بریجانیان .

آ-۷٥۳۹ ۱

جناب آقای منصور صادقی

انتخاب شایسته جنابعالی را به نمایندگی مجلس شورای ملی صمیمانه تبریك میگوئیم .

گرمسار حاج‌قاسم خالدی، نایاب خالدی

تیمسار سرتیپ بزرك‌مهر

ارتقاء درجه آن تیمسار معظم ودانشمند را صمیمانه تبریك عرض مینماید .

طیبات - مدرسی

از انتصاب سرکار سروان عموزاده بریاست شهربانی میانه که یکی از افسران لایق‌و درستکار میباشد تبریك عرض از تیمسار ریاست معظم شهربانی آذربایجان سپاسگزاری نموده توفیق این افسر شریف و پاکدامن را از خداوند یکتا خواستارم .

رضا فرزانه

دوستان گرامی جنابان آقایان عزت‌اله کاسمی مهندس کیا - دکتر متین - مهندس بریمانی ومهدی تهرانی .

موفقیت و پیروزی شما را در انتخابات مجلس شورایملی صمیمانه تبریك عرض مینمائیم .

سعیدپور و سعید مهر - ناصری علی آبادی

جناب آقای امیر حسین شیخ بهائی

موفقیت آن جناب در انتخاب مجلس شورا مایه مباهات ماست .

مهندس حساس - رضا حساس

جناب آقای خسروانی دبیرکل محترم حزب ایران نوین

انقلاب سفید شاهنشاه آریامهر بمنزله ماهی‌است که‌انوار آن سراسر گیتی رافراگرفته و از آفتاب ذات ملك‌صفات شاهنشاه عظیم کسب فیض نموده است . ستارگانی هم گرد این ماه درخشندگی مینمایند که نمونه شاهدوستی و وطنخواهی‌آنان چشم بیننده راروشن نموده است . از آن ستارگان جناب آقای مهندس حسن صائبی نماینده محترم ملایر است که مجددا برای دوره ۲۲ مجلس شورای ملی انتخاب گردیده است که فضیلت روحی و تقدس اخلاقی و نجابت موروثی معظم‌له در خدمت بشاهنشاه آریامهر و خیرخواهی عموم بازماندگان طریق بیسوادی باثبات رسیده‌است . ملایر واهالی ملایر عموما و اینجانب هم خصوصا تبریکات صمیمانه خویش را بحضورسرکار تقدیم داشته ودر همه حال سلامتی ذات اقدس‌شاهنشاه آریامهر را دعاگو میباشند که پدری غمخوار برای ملت و مملکت هستند .

ملایر - علی اصغر مساحی

جناب آقای ملك محمدی نماینده محترم مجلس موسسان

انتخاب شایسته جنابعالی را بنمایندگی مجلس موسسان تبریك گفته و موفقیت روز افزون شما را خواستاریم .

اکبر شیردوست - کریم ملکی - فرخ ملکی - حسن ملکی

جناب آقای عطاءالله ریاحی

انتصاب جنابعالی را بسمت ریاست دبیرستان جلال‌الدین رومی تبریك میگوئیم .

بهرامی - صمیمی - دکتر قاسمی

آگهی مناقصه

ژاندارمری کل کشور ۱ تدادیك دستگاه حمام و چهار دستگاه‌انبار درپادگانهای شاهپور و ونك‌وچهار باب اتاق در پادگان قلعه مرغی را طبق نقشه و مشخصاتی که‌در اداره مهندسی ژاندارمری موجود است باشرایط زیر بمناقصه می گذارد .

۱-داوطلبان باید مبلغ ۱٦٤۰۰۰ ریال اسناد خزانه به پیشنهاد خود ضمیمه نمایند .

۲-داوطلبان باید مبلغ ٥۰۰ ریال به‌بانك مرکزی ایران به حساب شماره ۱۰۳٤ در آمد عمومی‌دولت واریز نموده‌و رسید بانکی رابرای دریافت نمونه قرار داد و نقشه و مشخصات و فهرست بهاء به‌پست مهندسی مرکز ارائه نمایند .

۳-پیشنهاد دهندگان مناقصه بایستی حداقل جزو لیست درجه۳ طبقه بندی سازمان برنامه‌منظور شده باشند .

٤-پیشنهاد دهندگان‌بایستی‌پیشنهاد خودرا در دو پاکت جداگانه‌الف وب(پاکت الف -محتوی اسناد - خزانه و پیشنهاد قیمت نسبت به فهرست بها مربوطه و پاکت ب محتوی کلیه‌مدارك‌دریافتی که‌تماما به گواهی پیشنهاد دهنده رسیده‌باشد لاکو مهر شده تاساعت ده صبح مورخه ۲٥ر٦ر٤٦ درتهران به‌شعبه توديع دفتر کل ستادژاندارمری کل واقع در میدان ۲٤ اسفند تسلیم نمایند

٥-به پیشنهاداتیکه فاقد برك خزانه و یامبهم و مشروط باشد ویادیر تر از موعد مقرر برسد ترتیب اثرداده نخواهد شد .

٦-پیشنهاد های رسیده درساعت ۱۱صبح مورخه ۲٥ر٦ر٤٦ با حضور کمیسیون مناقصه باز و قرائت خواهدشد

۷-کمیسیون مناقصه در رد یا قبول یك یاکلیه پیشنهاد ها مختاراست

۸-حضور پیشنهاد دهندگان در کمیسیون مناقصه آزاد است .

۹-حق‌الدرج آگهی مالیات‌عوارض بیمه بازرگانان و حق الثبت وکلیه مخارج مربوط به مناقصه بعهده برنده مناقصه خواهدبود .

۱۰-در صورتیکه برنده مناقصه بنحوی از انجام معامله خود داری نماید سپرده او به سود صندوق دولت ضبط و با برنده دوم بشرط آنکه میزان اختلاف زاید در سپرده نباشد قرار داد منعقد خواهدشد.

۱۱-از کارهای انجام شده ۱۰ در صد حسن انجام کار کسر و پس از تحویل قطعی برداشت‌خواهدشد

۱۲-اداره مهندسی ژاندارمری‌مجاز است تا ۲٥ در صد از مبلغ کار در میزان ساختمان اضافه‌و یا کسر نماید .

۱۳-مبلغ کارموردپیمان۳۲۸۰۰۰۰ ریال می باشد . الف ۳۲٦ ٥

ژاندارمری کل کشور

آگهی مناقصه شماره ٤

۱- سررشته‌داری قرارگاه ستاد بزرك ارتشتاران ۱۹ قلم لوازم برقی مورد احتیاج پست مهندسی را طبق مشخصات مندرجه در برك شرائط معامله برابر شرائط آئین‌نامه معاملات دولتی از طریق مناقصه خریداری مینماید

۲ - داوطلبین شرکت در مناقصه بایستی بامراجعه بدفتر سررشته‌داری قرارگاه واقع درچهارراه قصر برك شرائط معامله وفهرست کامل اجناس را دریافت دارند .

۳- داوطلبین شرکت درمناقصه بایستی مبلغ سی‌هزار ریال اوراق خزانه به‌یکی‌از بانکهای مجاز پرداخت وپیشنهاد خودراطبق مفاد مندرجه دربرك شرائط تنظیم وتاآخر وقت اداری روزیکشنبه ۲٦ر٦ر٤٦ بدفتر سررشته‌داری ویك نسخه دیگر را بدفتر اداره بازرسی‌کل ستاد بزرك ارتشتاران تحویل نماید

٤- پیمانکار موظف است صدی ده مبلغ‌کل مورد معامله را نقد باتضمین بانکی طبق مفاد برك شرائط بعنوان حسن انجام‌کار سپارد .

پیشنهادات واصله ساعت ۱۰صبح روز ۲۷ شهریورماه ٤٦ با حضور کمیسیون باز وقرائت خواهد شد ونتیجه کمیسیون پس‌از ٤۸ ساعت ابلاغ میگردد .

قرارگاه ستاد بزرك ارتشتاران مجاز است ۲٥٪ اجناس مورد معامله راکمتر یااضافه دریافت دارد .

قرارگاه ستادبزرك ارتشتاران در رد یاقبول یك‌یاتمام‌پیشنهادات مجاز خواهد بود .

پرداخت هزینه باربری - هرگونه مالیات بعهده پیمانکار خواهد بود الف ۳۱۲ ٥

قرارگاه ستاد بزرك ارتشتاران

مرگ ایلیا ارنبورگ! سرسخت‌ترین مخالف فردپرستی

ایلیا ارنبورك برجسته ترین نویسنده معاصر شوروی ، کی بود ؟ چگونه‌زیست؟وچگونه‌مرد؟ ایلیا ارنبورك چندین بار مغضوب استالین شد

روز پنجشنبه گذشته با مرك ناگهانی «ایلیاارنبورك» ستاره درخشانی در آسمان ادبیات‌شوروی خاموش گردید وجهان ادب یکی از بزرگترین نویسندگان معاصر را از دست‌داد. «ارنبورك» هنگامی چشم از جهان‌فرو بست که مشغول نوشتن آخرین‌قسمت خاطراتش بود.

او علاوه براینکه نویسنده تواناو مترجم زبردستی بود روزنامه نگارپر مایه‌ای نیز بشمار میرفت . او مدتها خبرنگار جنگی بود و در زمره‌یکی از کارشناسان زندگی سیاسی و هنری فرانسه بشمار میرفت .

* مخالف فردپرسی

«ایلیاارنبورك» در سال ۱۸۹۱ در یك خانواده «بورژوازی یهودی» در «کیف» چشم بدنیا گشود و پدرش رئیس یك کارخانه آبجوسازی بود.

وی برای نخستین‌بار در سال۱۹۰۸ بپاریس مهاجرت کرد و پس ازانقلاب اکتبر ۱۹۱۷ به میهن خود بازگشت اما از آنجا که مخالف سرسخت رژیم فردپرستی بود بار دیگر مجبور شددر فرانسه رحل اقامت افکند .

«ایلیاارنبورك» در بازگشت مجدد از شوروی خبرنگار جنگی روزنامه «پراودا»در جنك‌اسپانیاشد وهنگامیکه نازیها وارد پاریس شدند در پایتخت فرانسه بسر می‌برد. در طول جنك‌دوم جهانی مقالات او برضد رژیم فاشیسم انعکاس شگفت‌انگیزی پیدا کرد. و تاثیر عمیقی‌درروحیه جنگجویان‌نهضت مقاومت فرانسه بوجود آورد . درآن زمان ژنرالهای نازی می‌گفتند «یك مقاله ایلیاارنبورك ارزش یك لشکررا دارد.»

ارنبورك بسیاری از نقاط جهان‌از جمله امریکا را زیرپا گذاشته و در ادبیات شوروی مقام برجسته‌ای رادارا بود. از آنجا که او حاضر نمی‌شداز خط مشی رسمی در ادبیات شوروی پیروی کندبارها موردانتقاد همکارانش قرار گرفت. او در آخرین کنگره نویسندگان شوروی که در مسکو تشکیل شد نیز شرکت نکرد.

«ایلیاارنبورك» یکی از مخالفان سرسخت رژیم فردپرستی‌استالین بود واز این رو چندبارمورد غضب‌دیکتاتور شوروی قرار گرفت .

اوبیش از پنجاه اثرازخود بیادگار گذاشته است ازجمله کتابهای‌معروف او «ماجراهای شگفت انگیز ژولیو - ژورنیتو» و «سقوط پاریس» را که‌در آن زندگی پاریسی‌ها را بین‌سالهای ۱۹۳۵و ۱۹۴۰ توصیف کرده است میتوان نام برد.

او در خاطرات خود که‌هنوز آخرین جلد آن منتشر نشده شرح داده است که چگونه دوران‌کودکی‌اش در مسکو سپری شد و سپس وارد فعالیت‌های انقلابی گردید وسرانجام در هفده سالگی بدست پلیس تزاری بازداشت وروانه زندان شد و سپس از آزادی مشروط استفاده کردو بفرانسه‌پناهنده شد

* پاریس قبل ازجنك

جلد اول خاطرات اوبیشتر به‌دوران اقامتش در پایتخت فرانسه اختصاص دارد و بقدری پاریس قبل از جنك‌اول بین‌المللی را زیبا توصیف کرده‌است که بدون شك در هیچ زمانی دوران «عصر طلائی» پایتخت فرانسه باین شیوائی برشته تحریر در نیامده‌است.

«ارنبورك» جریان‌ورود خودرابپاریس چنین توصیف‌کرده است.

«هنوز هم آن روز دسامبر ۱۹۰۸ وقتی که از ایستگاه خارج شدم وقدم بمیدان کشیف و پر جمعیت گذاشتم بخاطر دارم . بادیکه میوزید در من تاثیر عمیق بجا میگذاشت احساس میکردم که‌این باددریائی‌شادی‌واضطراب درمن می‌آفریند. چمدانهایم‌را درانبار ایستگاه گذاشته بودم وخودم راآزاد احساس میکردم .لباس عجیب‌وغریبی بتن داشتم ولی هیچ‌کس بمن توجهی نداشت و از همان ساعات فهمیدم‌که در پاریس بدون ایجاد شهرت‌نمی‌توان زندگی کرد ....»

اتفاقا ارنبورك چندین سال‌بعد این شهرت را بدست آوردو در جهان‌ادب فرانسه جای مناسبی‌برای خودبازکرد.

* وصیت نامه

مقاله‌ای که ایلیاارنبورك امسال‌در شماره اوت‌مجله‌ماهانه «دانش‌وزندگی» چاپ مسکو انتشار داد یکی ازوقایع مهم ادبی شوروی‌بشمارآمد ودرحقیقت این مقاله وصیت‌نامه «ارنبورك» بود.

نویسنده کتاب «سقوط پاریس»در این مقاله مسائل‌متنوعی‌از پیری،جوانی گرفته تا مذهب، جنك ویت‌نام ،چین کمونیست و دورنمای کمونیسم سخن بمیان آورده و نوشته بود :

«ما دنیا را باید آنطور که هست به‌بینیم و آرزوهای دور و دراز رابا حقایق اشتباه نکنیم.

پابپای آنچه درجهان میگذرد

برای پختن تخم مرغ !

یك مخترع‌فرانسوی وسیله جدیدی‌برای آب‌پز کردن تخم‌مرغ اختراع کرده است .

آب‌پز کردن تخم‌مرغ باهمه سادگی برای بانوان خانه‌دار کار پردردسری است زیرا گاهی تخم‌مرغ هازیاده ازحد سفت میشوند و گاهی اصلا نمی پزند .

وسیله‌ای که مخترع فرانسوی ساخته عبارت از یك نوع «پنس» فلزی است که تخم‌مرغ را درمیان آن قرارداده داخل آب جوش میکنند . این «پنس» به یك کنتور کوچك وصل شده و در کار طبخ نظارت میکند .

باین ترتیب کنتور را روی هردرجه‌ای که بخواهند میزان کنند و تخم مرغ پس‌از مدت زمانی که برای آب‌پز شدن آن درنظر گرفته شده ازآب جوش خارج میشود .

ابتکار یك کفاش

«این پسره کجااست ؟ بازهم که غیبش زد ! صداش درنمیاد» .

کفاش جوان آلمانی ازبس این کلمات را ازدهان همسرش شنیده بود که واقعا بستوه آمده بود . ازاین‌رو فکربکری بخاطرش رسیدو باخود گفت : گردن بچه‌گربه و بچه سك‌ها زنگوله می آویزند برای چه بپای کودکان زنگوله نیاویزیم ؟»

فورا دست بکار شد نخستین کفش‌زنگوله‌دار رابرای پسر کوچکش دوخت . پسرك چنان شیفته این کفش ها شد که حتی حاضر نبود وقت خواب هم آنها را ازپای خود درآورد .

کفاش که علاقه پسر کوچکش را به‌کفش‌زنگوله‌دار دید یقین کرد که کودکان دیگر از آن استقبال خواهند کرد . ازاین‌رو مغازه خود را از کفش زنگوله‌دار پرکرد و طولی نکشید که کفش های بچگانه جدید در سراسر آلمان رواج کامل یافت .

ابتکار این استاد کفش‌دوز بقدری گرفته است‌که مجال خاراندن سرش را هم ندارد.

برای بچه کوچولو ها کفش های زنگوله‌دار اسباب بازی خوبی شده و آنها حاضر نیستند غیراز پاپوش های زنگوله‌دار کفش دیگری بپوشند .

کارخانه‌های

یخ سازی

بظرفیت ۵ تن
۱۰ «
۲۰ «

موجود آماده بحمل

تحت نظر متخصصین‌ورزیده نصب و آماده‌بهره برداری میشود .

کسانیکه قصد خرید کارخانه یخ سازی برای‌بهره برداری‌در سال آینده‌دارند دراین فصل‌اقدام‌بخرید مینمایند

کارخانه صنعتی‌البرز سازنده ماشین آلات یخ - سازی

سردخانه

های بزرگ‌میوه و گوشت تا ۵۰۰۰ تن آماده‌قبول سفارشات است .

برای کسب اطلاعات‌بیشتر به‌آدرس مراجعه‌یامکاتبه فرمائید .

تهران - سه راه ساوه‌جاده‌جنوبی کرج شماره ۵۵ کارخانجات صنعتی البرز تلفن : ۹۵۳۲۷۵

سنگدل

گاردن پارتی بزرگ قرن
در چهار پارک بزرگ تهران
پارک شهر ، پارک فرح ، پارک ولیعهد و پارک ساعی

خمیر دندان داروگر
دندانها را سفید . لثه را محکم
و دهان را خوشبو میکند

آگهی استخدام وقبول داوطلب برای رشته آگهی وامور مالی مطبوعاتی

موسسه اطلاعات برای کارآموزی در رشته آگهی وامور مالی مطبوعاتی عده‌ای داوطلب دیپلمه می‌پذیرد . این عده پس ازشرکت و توفیق دریك مصاحبه درکلاس کارآموزی سه‌ماهه‌ای که درمهرماه سال‌جاری در محل موسسه گشایش می یابد حضور خواهند یافت‌و در صورت موفقیت‌درکار آموزی تعدادی باحقوق ومزایای کافی درموسسه اطلاعات استخدام خواهند شد. علاقمندان می‌توانند تقاضانامه زیررا تکمیل نموده‌وحداکثر تا ۲۰شهریور ماه۱۳۴۶ به‌اداره کارگزینی‌موسسه اطلاعات واقع در خیابان خیام ارسال دارند .

موسسه پس از بررسی مدارك ازافرادواجد شرایط دعوت‌خواهد کرد تا برای مصاحبه درمحل موسسه‌حضور بهمرسانند.

اداره کارگزینی موسسه اطلاعات

اینجانب بامشخصات زیر :

نام آقای / بانو ..... نام خانوادگی .....

شماره شناسنامه ..... صادره ازبخش ..... متولد سال .....

در ..... فارغ‌التحصیل رشته ..... بامعدل کل

..... ازدبیرستان ..... واقع در .....

نشانی کامل منزل .....

..... تلفن منزل .....

تقاضای شرکت در مصاحبه رشته آگهی و امور مالی موسسه اطلاعات رادارم

تاریخ امضاء .....

آ-۲۵۰۴۸ ۱-۳

میادین، انباشته از «میوه» و «تره بار»

اطلاعات اقتصادی

میادین تهران مانندهفته های گذشته مملو از تره‌بار ومیوه است.

امسال، شرکت تعاون وتوزیع میادین بانظر شهرداری تهران هفته‌ای دو روز نرخ تره‌بار ومیوه را تعیین می‌کند. باین علت تقریبا قیمت ها دریک حدمعین ترقی ویا تنزل میماند واز طرفی چون تعدادی فروشگاه ازطرف شرکت تعاون و توزیع میادین درنقاط مختلف شهردایر گردیده، کمک زیادی به‌نرخ ثابت شده است.

همه‌روزه اضافه محصول میوه‌ای که بمیدان‌ها وارد میشود برای سایر شهرستانها بسته‌بندی شده وارسال میشود.

این رویه علاوه‌براینکه‌از فاسدشدن میوه‌های اضافی جلوگیری میکند، بازار میوه بعضی ازشهرستانها وانیز رونق میدهد.

* قیمتها

قیمت میوه و تره‌بار نیز نسبت به هفته‌های قبل جزیکی دو مورد تفاوتی نداشته است.

سیب زمینی رسمی که فعلا فقط از دماوند بتهران حمل میشود ازکیلوئی ۵تا ۷ریال بفروش میرسد، البته‌باید درنظر داشت که قیمت فوق در عمده فروشیها می‌باشد و در خرده‌فروشی باید ۷تا ۱۰ ریال هرکیلو بفروش برسد. سیب‌زمینی اسلامبولی بعلت کم‌شدن محصول نسبت به هفته قبل قدری ترقی قیمت دارد ودر هر کیلو یک‌ریال برقیمت آن اضافه شده‌است.

پیاز تهران‌دیگراز شهرستانهای‌دور دست تهیه نمیگردد و فعلا پیازی‌که بتهران حمل میشود از دورشهراست.

قیمت پیاز مانندهفته‌های قبل بین۲ تا۳ریال درعمده فروشی و ۳تا ٤ریال هرکیلودرخرده‌فروشی‌بایدبفروش‌برسد

* وفور هندوانه

بواسطه وفور هندوانه قیمت آن در خرده‌فروشی و عمده فروشی نیم ریال ۱تا۳ ریال درمیادین و۲ر۵ریال تا٤ تنزل نموده است. درحال‌حاضر هندوانه ریال درخرده فروشیها باید بخریداران عرضه گردد.

خبرنگار ما گزارش میدهد هندوانه درجه یک اعلاء در دکاکین بیش ازاین قیمت بفروش میرود و تاکیلوئی٦تا۷ ریال افزایش قیمت دارد!

قیمت طلا وارز در بازار تهران

طلا	ارزش بریال	ارز	ارزش بریال
پهلوی	۷۰۰	دلار نقد	۷۷
نیم پهلوی	۳۵۵	دلار حواله	۷٦ر۵
ربع پهلوی	۱۷۵	پوند نقد	۲۱٦
شمش طلا	٤۱۵	پوند حواله	۲۱۳ر۵
پانزده مناتی قدیم	۱۸۵۰	فرانک فرانسه	۱۵ر۷۰
ده مناتی	۸٦۰	فرانک سوئیس	۱۷ر۷۰
پنج مناتی	٤۰۰	مارک آلمان غربی	۱۹ر۱۵
یک تومانی مسکوک قدیم	۳۳	هزار لیر ایتالیا	۱۲ر٦۰
زرقدیم	۷٤	لیره ترک اسکناس بزرگ	٦ر۳۰
لیره عثمانی قدیم	۷۰	لیره ترک اسکناس کوچک	٦ر۳۰
ادوارد	۷٤	صدروپیه پاکستان	۹۰
بیست دلاری مکزیک	٤۰۰۰	دینار کویتی	۲۳۰
		دینار عراقی	۱۹ر۸۰

* طالبی وگوجه فرنگی

طالبی «تیر» اعلاء بعلت فراوانی‌نیز مانند هندوانه کیلوئی نیم ریال تنزل قیمت داشته است، قیمت طالبی فعلا کیلوئی ۳تا٦ ریال در عمده فروشی و٤تا۸ریال در مغازه هابایستی فروخته شود که‌آنهم کاملا ازطرف فروشندگان رعایت نمی‌گردد.

مردم تهران بخصوص‌خانمهای‌خانه‌دار منتظر ارزان شدن گوجه‌فرنگی برای گرفتن «رب» می‌باشند. در پاسخ‌سئوال خبرنگار ما یکی از عمده فروشان میدان اظهار داشت: بایستی یکی دو هفته دیگر صبر کردتا گوجه‌فرنگی درمیدان بیشتر شود، این فروشنده اظهار داشت قیمت گوجه فرنگی برای آب‌گیری وربزیاد تنزل نخواهدکردو حداکثر یکمن ۱۰ تا۱۲ریال خواهدشد.

گوجه‌فرنگی فعلا از کلاک بتهران حمل میشودو عمده فروشی آن ٤تا٦ ریال وخرده فروشی ٦تا۸ ریال می‌باشد.

* انگور شهریار

اکنون بیش‌از همه میوه هابمیدان انگور وارد میشود، شهریار که در نزدیکی تهران قرار گرفته دارای بزرگترین باغات انگور می‌باشد وعلاوه برتامین انگور تهران، بسایر نقاط کشور نیز انگور صادر مینماید. انگور شهریار درنوع خود بهترین انگورمی‌باشد انگور عسگری بیشتراز سایر انواع انگور دربازار فروش دارد. قیمت انگور عسگری کیلوئی ٤تا ٦ ریال درمیادین تهران است.

لازم بیادآوری است که قیمت‌های ذکر شده از هشتم تا یازدهم شهریور ماه (تادیروز) ملاک‌عمل بوده‌وازامروز قیمت های‌جدیدی‌اعلام‌میشود که احتمالا مختصری باقیمت های بالا فرق‌خواهد داشت.

مدیرعامل مرکز توسعه‌صادرات گفت: تاپایان برنامه‌چهارم:

صادرات به ۴۰۰ میلیون دلار میرسد

امکانات برای‌صدور کالاهای موجود ایران‌وجوددارد

آقای دکتر اردوبادی مدیر عامل مرکز توسعه صادرات در زمینه نقش این مرکز در تامین هدفهای صادراتی کشور اظهار داشت: نخستین وظیفه مرکز توسعه صادرات‌بررسی کالاهائی است که قابلیت فروش درکشور های خارجی رادارد.

اصولا این اعتقاد وجوددارد که صادرات ما حتی در سطح‌و دوش تولید نیزمیتواند بمراتب بیشتر و متنوع تراز اقلام فعلی باشد.

گزارشهای نمایندگان اقتصادی دولت در خارج‌تاکید میکند که حتی دربازار های اروپا تقاضا برای خرید بیشتر کالاهای صادراتی ماوجود دارد ولی‌ما نمیتوانیم یابعلت بالا بودن‌قیمت ها - یا نبودن بهره وری‌کافی - یاعدم تطابق نوع کالا های موجود - بانمونه ویا عدم‌اطلاع بازرگانان از وضع بازارها- بتقاضای مشتریان خود پاسخ دهیم.

پس باید شرایطی بوجود آوریم که همه صادر کنندگان بتوانند براحتی‌و بدون اینکه اقدامات موسسات قوی‌تر رقابت شکننده‌ای برای آنها ایجادکند کالاهای‌خود راصادر نمایند و این امر میسر نخواهد بود مگر اینکه شرکت های بزرک صادراتی تخصصی تاسیس شود.

* نتیجه رضایتبخش

آقای دکتر اردوبادی گفت: تشکیل این‌شرکت ها ازنظر خریدار حائز همیت می‌باشد زیرا دراین صورت‌اولا خریدار میتواند مقدار بیشتری خرید کند واز تحویل آن در موقع مقرر مطمئن باشد و، ثانیا مجبورنخواهدبودبا هرصادر کننده‌ای جداگانه در تماس باشد و قراردادی خاص‌منعقد سازد. همه این امکانات درعین حال مستقیما تامین کننده منافع صادر کننده نیز میباشد زیرا وجود سازمانهای مجهز برای مذاکره -فروش و صدور قدرت عمل واعتبار صادر کننده رادر مقابل خریدار خارجی بالا میبرد. دریکی دوموردکه دراین زمینه تاکنون اقدام شده نتیجه کاملا رضایتبخش بوده است که‌ازآن جمله‌میتوان ازاتحادیه صادر کنندگان خرما نام برد. بعنوان نمونه دیگرباید عرض کنم که‌ده‌سال پیش مبلهائیکه در کشورهای اسکاندیناوی ساخته‌میشد فقط بمصرف داخلی‌میرسیدولی اکنون درنتیجه همکاری و تمرکز منابع و تشکیل اتحادیه مبل سازان -مقدار زیادی‌ازفرآورده‌های مبلی‌اسکاندیناوی بکشور های جهان صادر میشود.

* تبلیغ در بازارهای جهان

صادرات کالاهای صنعتی ما روز بروز توسعه خواهد یافت‌و مرکز‌توسعه صادرات توجه ویژه‌ای بفراهم آوردن امکانات افزایش صدور این کالا ها خواهد داشت ودر قانون تشکیل مرکز نیز روی این نکته تاکید خاص شده است.

در زمینه اعطای اعتبارات صادراتی سیاست کلی مرکز این است‌که تاحد امکان کمکهای خودرا بصورت انجام خدمت به بازرگانان صادر کننده‌انجام دهد. اتخاذ چنین سیاستی سبب‌خواهد شد که‌کمک به صادر کنندگان در همه کشور صورت گیرد و دست کم برای یکدوره‌نسبتا بلندمدت مفیدافتد. برای مثال اگربیک بازرگان در مورد کالائی مشخص اجازه صدور بدهیم شاید تابه‌آن اندازه مفید نباشد که‌در باره همین کالا دربازار های جهان‌تبلیغ عمومی کنیم و فروش آنرا در قرارداد های بازرگانی تسجیل نمائیم و برای کاستن از تعرفه های باربری داخلی‌و خارجی و هزینه بیمه آن اقدام کنیم. درصورت اخیر نتیجه‌ای‌که بدست‌می‌آید برای همه صادر کنندگان بطور یکسان مفید خواهد بودوحتی درتوسعه تولید بازرگانی‌داخلی‌نیز موثرمیباشد.

ازآنجائیکه اعتقاد راسخ مرکز این است که اتحادیه های صادراتی قوی میتواند در امر صادرات موثر باشددر صورت بوجود آمدن این شرکت ها برای تضمین‌اعتبار صادراتی آنهامطالعه خواهد شد.

مدیر عامل مرکز توسعه صادرات که‌این مطالب رادر کنفرانس اطاقهای بازرگانی عنوان کردسپس پیشنهاداتی بشرح زیر تسلیم نمود.

* پیشنهادات

تاکید در باره لزوم تشکیل‌وتعمیم شرکت ها واتحادیه های صادراتی در رشته های‌مختلف به‌منظور تمرکزمطلوب امور مربوط بصدور هرکالا.

تاکید درباره لزوم تشکیل شوراهای‌صدور باشرکت‌نمایندگان بازرگانان وسازمانهای آنها و کارشناسان مرکز توسعه صادرات.

هدف مشترک این شورا ها تشویق تولید کنندگان وصادر کنندگان باافزایش هرچه بیشتر صادرات واقدام مشترک جهت توسعه می‌باشد.

تاکید درباره لزوم همکاری مداوم و مستمر سازمانهای بازرگانی وتولیدی بامرکز توسعه صادرات.

افزایش تولیدفرآورده های‌صادراتی اعم از کشاورزی و معدنی و بخصوص صنعتی.

* دورنمای صادرات

مرکز توسعه صادرات با همکاری صادر کنندگان تاپایان برنامه چهارم حجم صادرات را از ۱۵۰ میلیون‌دلاربه ٤۰۰ میلیون دلار خواهد رساند.

این نکته شایسته تامل است‌که خرید هنرنیست - بلکه باید فروش‌در بازار های جهان را هنر بشمارآوریم.

اینکه فروش و صادرات را هنرمی‌خوانم ازآن جهت‌است که امروز در بازرگانی جهانی‌رقابتی‌شدید بین کشور های جهان اعم از فقیر وغنی وجوددارد وهر کشوری میکوشد تا بر میزان صادرات خود بیافزاید واز این راه موجبات رشد اقتصادی کشور خود را فراهم سازد.

هدف آقایان بازرگانان محترم و صاحبان صنایع و بطور کلی همه‌ما که برای افزایش صادرات کشور باهم همکاری میکنیم باید این باشد که کالاهای مرغوب -بمقدار زیاد وبقیمت کم دربازار های جهان عرضه بداریم‌و قانع ببازار محدود داخلی نباشیم و همواره سعی کنیم که بصادرات خود گسترش وتنوع بخشیم.

پرواز با کانتاس

بسوی

زیباترین وپرخاطره‌ترین

سواحل جهان

شماکدامیک ازسواحل‌زیبای دنیا وماسه‌های‌گرم وتفریحگاه‌های خیال‌انگیز کدام منطقه‌ای ازپنج قاره را دوست دارید؟ - کانتاس دریک پروازلذت‌بخش شما را به‌آنجا میرساند - ناسو. وایکی‌کی.کورولوو.کولانگاتا. جزایر باهاماس. هونولولو. فیجی.استرالیا وژاپن ویا سواحل‌آتن یا رم. سنگاپور وهنگ‌کنگ - کانتاس با همهٔ این مناطق‌آشناست.

۴٦ سال پرواز، به‌کانتاس‌آموخته است‌که مسافران خود را چگونه، چه‌وقت وبکجا پروازدهد تاآنها احساس‌آرامش ولذت نمایند. با یکی از چهارشاهراه کانتاس پروازکنید ودرآغوش ماسه‌هائی‌که‌گرمائی دلپذیردارند استراحت نمائید تا ازسفرخود خاطرات فراموش نشدنی داشته باشید.

برای‌کسب اطلاعات بیشتر به‌آژانس مسافرتی خود و یا نماینده‌کانتاس:

در تهران - شرکت ایرتوک خیابان شاهرضا شماره ۳۲۳ تلفن ۹-۶۱۱۸۷۵

درآبادان - ا.بی.سی ورلد تراول اجنسی تلفن۲۴۷۱ و ۳۱۵۴ مراجعه فرمائید

QANTAS

خطوط هوائی جهانی استرالیا

پرواز به امریکا و اروپا - آسیا و افریقا

7Q21-IR

کانتاس باهمکاری ایرآیندیا وبی.او.ا.سی

آگهی مناقصه شماره ۳-۱۳٤٦

شرکت برق منطقه‌ای تهران مقدار چهل‌تن اسید سولفوریک‌مورد نیاز نیروگاه فرح‌آبادرا از طریق مناقصه داخلی تحویل انبار نیروگاه فرح‌آباد واقع در خیابان سپهبدرزم‌آرا و حمل باتانکر خریداری مینماید.

داوطلبان شرکت در مناقصه میتوانند بامراجعه باداره مناقصه وقراردادها و پرداخت مبلغ دویست ریال بصندوق شرکت وارائه رسید آن باداره مناقصه وقراردادها برگ شرائط و مشخصات مناقصه را اخذ و پیشنهادات خودرا بادرنظر گرفتن کلیه شرائط تعیین شده تاآخر وقت اداری روز (۲۵ر٦ر٤٦)بصندوق‌پیشنهادات بیاندازند.

حداقل سپرده شرکت در مناقصه ۵٪ بهای کالای مورد پیشنهاد میباشد و شرکت برق منطقه‌ای تهران دررد یا قبول یک یاکلیه پیشنهادات مختار است. الف ۵۳۱۸

شرکت برق منطقه‌ای تهران

آ-۲۵۳٦٦ ۱-۲

تجارتخانه خلیل ایران‌زاد

نشانی جدید خودرا بشرح زیر اعلام‌میدارد: خیابان فردوسی ۳٦۲ - ساختمان آفتاب شرق طبقه ششم شماره ٦۰۳ - تلفن ۳۳۷۰٦ آ-۲۵۵۹٤

راهنمای نیازمندیهای شما

استخدام

چندنفر لوله‌کش باسابقه

که‌دارای برگ‌خاتمه خدمت سربازی یامعافیت دائم باشند استخدام‌میشوند به تلفنهای ۴۳۹۵۲-٦۱۲۳۲۹ مراجعه شود. ۱-۵ آ-۲٤٤٥۹

بچندنفر جوشکار و برشکار

درجه یک‌که‌دارای برگ خاتمه خدمت سربازی و معافیت دائم میباشندمورد احتیاج است صبحها به‌تلفن ٦۳۷۲۷۰ مراجعه شود ۱-۵ آ-۲٤٦٤۳

به یکنفر سیم کش

که بموتور های برقی وارد باشد و دارای برگ خاتمه خدمت سربازی ویا معافیت دائم باشد مورد احتیاج است صبحها به‌تلفن ٦۳۷۲۷۰ مراجعه شود. ۱-۳ آ-۲۵۰۹۰

بماشین نویس زن وکارگر

فنی مرد نیازمندیم داوطلبین با تلفن ٤٦۱۸۱ تماس بگیرند. ۱-۳ آ-۲۵۰۹۸

منشی

یکنفردوشیزه یابانوی تحصیلکرده که دارای تحصیل وسوابق کافی در امور منشی‌گری بایگانی - ماشین نویسی باشد باحقوق مکفی استخدام میشود.

ساعت ۳تا ٤ بعداز ظهر به روابط عمومی کارخانه ویتانا واقع در جاده قدیم کرج مراجعه فرمایند. ۱-۳ آ-۲۵۳۰٦

خانم انگلیسی که شوهرش

ایرانی باشد برای تدریس دردبستان استخدام میشودخیابان پهلوی -خیابان رشت -پلاک ٤ مراجعه ٤تا ٦بعدازظهر ۱-۲ آ-۱۹٦۹۰۹

راننده ۲ همگانی متاهل

وپیشخدمت‌زن برای‌کودکستان‌استخدام میشود. خیابان پهلوی خیابان رشت پلاک٤ مراجعه ٤تا ٦بعداز ظهر.

راننده ۲ همگانی

جهت بارکش شهر نیازمندیم٦۹۹۱۵ ۱-۲ آ-۱۹۷۵

بدونفر بانو یادوشیزه

که‌بکار فروشندگی قنادی وارد باشند نیازمندیم سی متری عباس‌آباد مقابل مدرسه عالی بازرگانی کافه قنادی نانسی ۱-۳ آ-۱۹۸۳

استخدام میشود

۱- چندنفر دوشیزه یا بانو لیسانسیه زبان انگلیسی یا دیپلمه از انگلستان

۲- چند نفر راننده پایه ۲ همگانی. متاهل باسواد

دبستان و دبیرستان راه زندگی. بین آمل و حقوقی کوی مشایخی تلفن ۷۱۰٤۸ ۱-۲ آ-۱۷۵۲۳

وارد بزبان آلمانی

یک‌دوشیزه یابانو که‌بزبان آلمانی تسلط کامل داشته و ماشین‌نویسی لاتین‌را بخوبی بداند مورد احتیاج است.

کسانیکه‌بزبان انگلیسی‌هم آشنائی داشته باشند حق تقدم دارند.

خواهشمند است درخواست خود را به ضمیمه یک قطعه عکس -رونوشت شناسنامه و باذکر سوابق خود وحقوق درخواستی براهنمای اطلاعات شماره ۲۳۳ ارسال دارند. ۱-٤ آ-۱۷٤٤۱

انجمن دوشیزگان بانوان

نامنویسی برای دوره جدید:

کلاس های‌خیاطی

٤ ماهه و ٦ ماهه با متد گرلاوین پاریس و زیرنظربرجسته ترین دبیران علاوه بر این، برای دوره جدید این کلاسها نیز نامنویسی میشود:

آشپزی - آرایش و زیبائی - زبان انگلیسی - کمک های اولیه- ماشین نویسی - منشیگری - گلسازی - رانندگی - شمع‌سازی

برای نامنویسی و شرکت در کلاس، به دبیرخانه انجمن دوشیزگان و بانوان (خیابان‌بهار شمالی، نبش نامجو، تلفن های ۷۵٦۸۳۱ و ۷٦٤۹۸٤)مراجعه فرمائید.

سکرتر

یک‌شرکت بازرگانی به‌یک سکرتر باتجربه که بزبان انگلیسی ومکاتبات تجارتی تسلط کامل داشته واز عهده ماشین نویسی لاتین بخوبی برآیدبرای تمام روز نیازمند است خواهشمند است تقاضای خود را باذکر سوابق ویک قطعه عکس ورونوشت شناسنامه به راهنمای اطلاعات شماره ۳۳٤ ارسال دارند. ۱-٤ آ-۱۷۵٤۳

ده نفر راننده پایه‌دو همگانی باسواد و متاهل با حقوق و مزایای کافی استخدام می شوند-کسانی که بیکی از زبانهای خارجی آشنائی داشته باشند حق تقدم دارند. داوطلبان همه روزه می توانند بسازمان فداج - بالاتر از چهارراه حقوقی نبش کوچه زرین تلفن ۷۱۲۵۰ مراجعه نمایند

۱-٦ آ-۲٤۸۳۸

استخدام

تعداد ده خانم و یاآقای جوان علاقمند بفرا گرفتن گیتار و آکوردئون پس‌از آزمایش استعداد فراگرفتن سازهای فوق وبرای تشکیل یک ارکستربزرگ ویاتدریس موسیقی بعد از مدتی‌کار آموزی آموزشی سازهای‌فوق استخدام خواهند شد.

کلیه مسائل موسیقی‌مجانا دراختیار قبول‌شدگان گذارده خواهد شد.

برای تعیین وقت‌آزمایش‌قبلا باتلفن ۷۵۹۱۰۰ تماس بگیرید. ۱-۳ آ-۲۵٤۸۰

یک جوان ۱۸ ساله

دوچرخه‌سوار با داشتن ضامن برای۸ ساعت کاراستخدام‌می‌شود خواستاران به‌روزنامه ندای‌حق خیابان خیام جنب پاچنار مراجعه کنند.

یک بانوی پرستار باتجربه کافی

در پرستاری کودک نوزاد با حقوق مکفی استخدام میشود لطفا با تلفن شماره ٦۲۱۰٤۹ تماس بگیرید. ۱-۳ آ-۱۷۵٤۳

استخدام دیپلمه هنرستان

کارخانه‌سیمان لوشان بتعدادی‌فارغ التحصیل هنرستان صنعتی در رشته برق- ساختمان واتو میکانیک احتیاج دارد داوطلبان میتوانند تقاضای‌خودرا باذکر رشته تحصیلی -سن - وضع نظام‌وظیفه و نشانی کامل و یک‌قطعه عکس به آدرس‌لوشان کارخانه‌سیمان ارسال فرمایند تا پس از بررسی از واجدین شرایط دعوت بعمل آید. ۱-۳ آ-۲۵۵۳۸

موقعیت عالی برای یک

جوان تحصیلکرده‌و کارآمدایرانی که مسلط بزبان انگلیسی بوده ودارای معرفین ودرصورت‌ضرورت ضامن‌معتبر باشد موجود است. اگر شما دارای شرائط فوق‌میباشید فورا یک قطعه‌از آخرین عکس همراه با شرح کامل تحصیلات وتجربه‌خودرا بزبان‌انگلیسی باذکر شماره تلفن و آدرس براهنمای شماره ۳۳٦ اطلاعات بفرستید. ۱-٤ آ-۱۷۵۸۳

چندنفر که سابقه‌فروشندگی

در لباس مردانه‌و زنانه و پرده ومبلی داشته باشند باشرایطی استخدام میگردند نشانی چهارراه شاه‌ساختمان آزاد طبقه ۳ نمایشگاه اطلسی بافت. آ-۱۷٦٦۹

سی‌سی فیلم برای کادر

هنری خود و شرکت در فیلم به‌عده‌ای خانم و آقای آراسته نیازمند است کوچه برلن ساختمان ۵۲ طبقه آخر سازمان سی‌سی فیلم آ-۱۹۸۹

سازمانی برای توسعه

یک دسته ازکادهایش احتیاج‌به‌شریک دارد برای توضیحات بیشتر به‌تلفن ۳۵٤۲۲ اسمعیل سی‌سی مراجعه‌شود. آ-۱۹۹۰

پرستار جهت نوزاد

شبانه‌روز مورد احتیاج است با تلفن ۸۵۳۷۵۰ تماس بگیرید. ۱-۳ آ-۱۹۹۲

یکنفر ماشین نویس

فارسی وانگلیسی که‌شورت هندبداند استخدام میگردد تلفن ٤۸٤۸۵

گمشده

گواهینامه موقت‌لیسانس

اینجانب مفقود شده است یابنده به تلفن شماره ۷۵۷۷٦۳ مراجعه‌نماید محمد. آل‌عصفور ۱-۳ آ-۱۷۳٦۵

سه جلد سند مالکیت

بنام محمود مبینی و غیره واوراق مربوطه درخیابان فرانسه مفقودگردیده وبه ثبت گزارش داده شده‌از یابنده تقاضا میشود به تلفن ٤۰٤٦۵ و۷۸٦٦۱ اطلاع داده و مژدگانی دریافت دارد. ۱- ۱۷٦۵۹

آگهی فقدان قبوض

بدینوسیله باطلاع عموم میرساند تعداد شش قبض که پنج‌برگ آن‌بمبلغ یکصد هزار ریال و یک برگ آن سی هزار ریال ومربوط‌بسند شرطی‌شماره ۲۹۳۹۰ -۹ر۸ر۳۵ دفتر اسناد رسمی ٦۱ تهران بموجب وکالتنامه‌های شماره‌های ۳۵۷٤۳و ۳۵۷٤٤ مورخ ۳ر۳ر٤٤ دفتر اسناد رسمی شماره۹۷ تهران متعلق ببانوان مهرانگیز قویم وزیبنده قویم مفقود گردیده ازدرجه اعتبار ساقط است از جوینده تقاضا میشود قبوض مزبوررا بنشانی دربند خیابان ظهیرالدوله‌کاشی ۸و۱۰ تحویل نمایند. آ-۱۷۵٤۱

جویای کار

بازنشسته گمرک وارد

بامور گمرکی و حسابداری درمرکز و شهرستانها آماده کار است تلفن ۵۷۳۵۸ ۱- ۱۷٦۳۵

مهندس راه و ساختمان

باپنج سال سابقه کار آشنا بزبان انگلیس و فرانسه بصورت پارت تایم یا فولتایم جویای کار است. لطفا باصندوق پستی ۱۳٦٤ر۱٤ دانشگاه مکاتبه فرمائید. ۱-۵ ۱- ۱۷٦۱۹

جوانی باتحصیلات چهارم

متوسطه ماشین‌نویسی‌حسابداری ووارد بتمام امود تبلیغات‌آماده کاربراهنمای شماره ۲۳۷ مراجعه فرمائید. آ-۱۷٦٤۷

بیمارستان بهارستان گل یاس YASS تلفن ۳۲٦٤۵

مخصوص بانوان

KOMACHI

ساخت بزرگترین‌ومدرنترین کارخانه سازنده مودردنیا

گیسوی

کوماچی

صددرصد خالص

ازموی انسان

نماینده انحصاری:

شرکت پاپیتال ماختمان الومینیوم

طبقه۱ تلفن ٦۵۲٤۲

اشخاص زیر مورد احتیاج است:

۱- کارگر سوهانکار قالبساز که حداقل سه‌سال سابقه کار در قسمت سوهانکاری قالبسازی داشته باشد.

۲- کارگر جوشکار باحداقل سه سال سابقه کادر کارگاههای‌صنعتی

۳- کارپرداز و تحصیلدار باحداقل تحصیلات دوره دوم متوسطه

علاقمندان همه‌روزه ازساعت ٦الی۸ بدفتر شرکت واقع در خیابان ویلا چهارراه ثریاکاشی۷٤ مراجعه‌نمایند.

شرایط استخدام داشتن‌برگ معافی یاخاتمه خدمت میباشد.

شرکت تیگریس بامسئولیت‌محدود ۱-۲ آ-۱۷٦۷۷

کنسرسیوم سمینار

به‌دونفر نماینده فعال‌نیازمند است تلفن ۷۵٦٤۰۸ ۱-۲ آ-۱۹۹۷

خرید و فروش اثاثیه

خرید

فقط یکبار تلفنا امتحان کنید

بازرگانی فردوست تلفن ۷۵۷۶۸۵ کلیه‌فرش های کهنه و نوشما راتحت نظر کارشناسان مجرب جهت‌صادرات باروپا و امریکا بیش از سایرین خریداری مینماید صداقت وانصاف موسسه ما به هزاران خانواده که‌بما مراجعه کرده‌اند ثابت شده است .
۱-۳۶ آ-۱۹۶۹

فرش کیهان تلفن ۷۶۳۷۷۶
انواع قالی وقالیچه کهنه‌و نو

مخصوصا قالی های سنگین قیمت را خریداریم بهتر است برای معاملات‌هر نوع فرش باسازمان فرش کیهان‌تماس بگیرید چون مشاورین ما مجانا در اختیار شما خواهند بود .

فرش رضوی تلفن ۷۶۴۸۰۰

خریدار فرشهای نو وکهنه صادراتی شما تحت نظر کارشناس مطلع می‌باشد نسبت به تعویض و فروش فرشهای خود با ما مشاوره فرمائید میدان ۲۵ شهریور فرش رضوی
۱-۱۷ آ-۱۴۳۷

فرش طوسی تلفن ۷۵۹۰۲۹

قالی و قالیچه کهنه شما را برای صادرات از سایرین بهتر میخرد .

فروشگاه وسمساری‌صمد

تلفنهای ۹۴۹۹۸۵ و ۶۵۰۶۴
خریدار همه رقم فرش و اشیاء قدیمی وسایر لوازم منزل
۱-۶ ۲ آ-۱۸۹۳

فروشگاه ماه تلفن ۳۳۶۷۵

فرش ، تلویزیون ، یخچال و کلیه لوازم منزل شمارا به بهترین قیمت خریداری مینمائیم سه‌راه امین‌حضور
۱-۱۵ آ-۱۹۷۲

فروشگاه کالای مرکزی

تلفن ۶۵۰۵۷
خریدار یخچال ، تلویزیون ، فرش واجاق‌گاز و سایر لوازم منزل
۱-۶ ۲ آ-۱۸۹۵

فروشگاه آرمان‌تلفن ۶۹۶۲۳

بهترین خریدار تلویزیون ، فرش ، چراغ گاز و هرنوع یخچال نفتی

فروشگاه ونمایشگاه‌آسیا

تلفن ۶۱۲۸۳۲
یخچال ، تلویزیون ، اجاق گازو فرش عادلانه خریداریم شاه چهارراه پیروز
۱-۳۶ آ-۱۸۷۵

فروشگاه سعید- سرچشمه

خریدار اثاث خانگی و فرشهای‌سنگین قیمت تلفن ۵۸۱۶۱۸ و ۳۸۶۶۷
۱-۳۶ آ-۱۶۸۳

فرش عطا بخشی

فروش و معاوضه فرش نو باکهنه‌بازار سرای بوعلی تلفن ۳۳۶۱۷
۱-۳۶ آ-۱۹۶۴

نمایشگاههای مبل

پرده دوزی ارجمند ۳۷۳۷۰
۱-۳۶ آ-۱۹۷۹

پیراهن مبل ۵۳۵۰۰

تعویض پارچه مبل ۵۳۵۰۰ پرده‌دوزی مبل خیام ۵۳۵۰۰
۱-۳۶ آ-۱۹۸۰

شستشوی مبل و فرش

شستشوی مبل وفرش‌ادیب

مجهزترین موسسه‌ایکه میتواند مبل فرش تشکهای ماشین رابطریق‌خشک‌شوئی تمیز نموده در جای خودش بشما تحویل دهد فقط ادیب‌است باتلفن ۹۵۲۴۵۴ تماس بگیرید .
۱-۳۰ آ-۱۹۵۱

شستشوی مبل‌وفرش‌ساحل

مبلهای شمارا بانضمام تشکهای‌ماشین باموادّ مجاز خارجی بدون شکافتن در جای خود تمیز میکند تلفن ۹۱۵۶۵
۱-۳۰ آ-۱۸۰۶

شستشوی مبل‌وفرش کلین سرویس مهر مبتکر، پیشرو

جهت شستشوی مبل و فرش در جای خود باموادّ آزمایش شده و دستگاه منحصربفرد به‌کلین سرویس اطمینان داشته باشید تلفن ۹۵۲۵۴۶
۱-۳۰ آ-۱۸۴۰

مسافرین محترم بی - ام - تی
جهت مسافرت بتمام نقاط شمال وزیارت
آستان قدس رضوی با بهترین اتوبوسهای
آخرین مدل این موسسه مسافرت فرمائید
نشانی خیابان امیرکبیر مقابل مسجد سراج الملک
تلفن ۳۰۵۱۵۴ - ۳۳۶۲۸

تعمیرات

تعمیرگاه تلویزیون‌احسان

نصب کنودتور برای‌کلیه فرستنده‌ها وتعمیر تلویزیون‌های R.C.A. تلفونکن ، فیلیپس ، زیمنس ،شاوب لورنس باسرویس مجهز سیار ۷۴۳۶۲

تلویزیون سرویس R.C.A

تعمیر انواع تلویزیونو نصب‌کنورتور درمنزل صد تومان ۴۸۵۳۳

تعمیرگاه تلویزیون ملی
تعمیر انواع تلویزیون های اروپائی و امریکائی و نصب کنورتور خارجی ۹۴۶۵۳
۱-۳۶ آ-۱۵۸۶

شاوپ لورنس تلویزیون
سرویس تلفن ۴۰۲۶۴

تعمیر تلویزیون شاوب لورنس‌ونصب دستگاه کنورتور اتوماتیك آلمانی با سرویس مجهز سیار در منازل .

شرکت مهندسین تلویزیون

باکارمزد کم وسرویس بسیارمرتب تعمیر هرنوع تلویزیون ۶۱۱۲۳۴

مهندسی تلویزیون نصیر

مجهزترین آزمایشگاه‌رادیوتلویزیون وادوات الکتریکی و نصب کنورتور و آنتن زیرنظر متخصصین مجرب درتمام ساعات برنامه دراختیار شما است ۳۷۵۲۰

تعمیرگاه تلویزیون R.C.A.

تعمیر انواع تلویزیون نصب دستگاه کنورتور اتوماتیك در منازل صدتومان برای کلیه تلویزیونها تلفن ۹۴۲۷۳۳ و ۶۹۵۱۴
۱-۳۰ آ-۱۹۱۷

تعمیرگاه یخچال‌نورژ ۷۵۰۴۸
۱-۲۰ آ-۱۹۴۱

سرویس یخچال کلویناتور
تلفن ۶۲۸۳۷۱

سرویس یخچال و کولر کلویناتور- وستینگهاوس - بوش -فریجیدر - آدمیرال -فیلکو -زیمنس و سایر مارکها در اسرع وقت

تعمیرگاه تلویزیون الکترون

تلفنهای ۷۶۳۶۸۳ و ۷۵۶۱۱۶
آماده برای نصب کنودتور جهت فرستنده دولتی و آموزش و پرورش روی هرنوع تلویزیون تعمیر تلویزیون R.C. شاوب‌لورنس - تلفونکن مبیرا- فیلیپس و سایر مارکها با سرویس مجهز سیار در منازل بویژه شمیرانات
۱-۱۵ آ-۱۵۴۴

تعمیرگاه یخچال فریجیدر

بعلت انحلال تعمیرگاه مرکزی -کلیه تعمیرات و لوازم یدکی فریجیدر زیرنظرمهندسین باسابقه انجام‌وموجود است.خیابان‌فرح‌جنوبی-چهارراه‌دیبا تلفن ۷۳۳۳۶

پانسیون

پانسیون ارمغان تربیت

برای دختران دانشجو
درساختمانی مجهز بااطاقهای مبله ۲ نفره تعدادی دانشجوی دختر با معرفی دانشکده مربوط میپذیرد .
خیابان پهلوی - سه‌راه عباس آباد تلفن ۶۲۹۴۳۴
۱-۳۶ آ-۱۹۴۶

پانسیون سانترال
روبروی در دانشگاه خیابان فخررازی کوچه انودی پلاك ۱۸ افتتاح گردید همه روزه برای ثبت‌نام آماده میباشد تلفن: ۶۱۲۴۷۶
۱-۳۰ آ-۱۶۳۸

متفرقه

تانکر سازی لوپ

تانکر از ۵۰۰ تا ۵۰۰۰۰ لیتر موجود سفارشات ۴۸ ساعته تحویل میگردد خیابان قزوین سه‌راه آذری ۹۴۴۱۴

کارخانه توانا

سازنده انواع درو پنجره به‌مناسبت جشن تاجگذاری انواع واقسام طاق‌نصرت فروش وکرایه رادر اسرع‌وقت حاضر و کلیه کسانیکه در این‌جشن ملی‌شرکت مینمایند تخفیف داده‌می شود شهرری -خیابان ششم بهمن کارخانه توانا- تلفن ۵۹۴۹۵

دفترخانه اسنادرسمی ۸۶

بسردفتری ایرج کمالی خوئی که‌دارای پارکینك نیز می‌باشد به‌محل جدید خیابان‌پهلوی شمال کلانتری مرکز و دبیرستان هدف ساختمان ۲۸۶ و ۲۸۸ منتقل شده است تلفن ۴۶۹۰۴
۱-۱۰ آ-۱۹۶۵

ترجمه وتحریر فتوکپی

پلی‌کپی پایان نامه تحصیلی موسسه نوین باب‌همایون ۳۹۰۲۴
۱-۳ آ-۱۹۷۴

یکدستگا ه‌ماشین رختشوئی

هاورماتیك بتلفنهای ۳۴۲۶۶ و ۳۵۱۶۳ مراجعه شود .
۱- ۱۷۶۰۵

معاملات املاك ومستغلات و اتومبیل

فروش

باغ محصور مشجر

بسیار زیبادارای اشجار میوه بمساحت بیست هزار مترمربع دارای چاه آب وموتور باحق‌آبه معمول محل و ۱۳اطاق درولدآباد کرج بفروش میرسد به‌تلفن ۳۵۳۱۸ مراجعه فرمائید
۱-۴ آ-۱۹۴۵

یکباب خانه بمساحت

۲۴۰ متر واقع در خیابان شهبازنوساز باتمام وسائل بفروش میرسد تلفن ۵۴۶۳۳ آ-۱۷۰۲۵

خریدو فروش زمین و خانه و پول شرطی نرنارمك تلفن ۷۶۰۰۹۰

زمینهای عباس اباد

خریداریم خیابان پهلوی بازرگانی جلالی ۶۳۶۴۱۱ -۶۳۴۱۹۳
۱-۳۶ ا-۷۶۰۸

بورس اراضی سعادت‌آباد

وکوی مکانیر بنگاه‌رویال تلفن‌های ۴۵۰۴۰ و ۶۸۵۶۳
۱-۳۶ ۲۳۸۳۶-۱

خانه ۲ طبقه فروشی

خیابان گرگان کوچه قاسمی منزل چهار اطاقه باتلفن ۷۵۸۶۹۵

سالن آرایش زنانه

باچندین سال سابقه در بهترین‌نقطه تهران مجهز باسالن انتظار و تلفن بعلت مسافرت بفروش میرسد تلفن ۶۶۸۵۲ آ-۱۹۳۵

زمین فروشی

زمین بسیار مرغوب درباغ صباخیابان ملك تلفن ۵۱۰۸۷
۱-۳ آ-۱۹۶۰

سیصد متر زمین فروشی برکاخ جنوبی سه نبش

خوش‌قواره ۳۹۷۸۴ بنگاه کوشان
۱-۳ آ-۲۵۳۱۰

اوکازیون بالای امجدیه باغچه بابنا واشجارکهن بقیمت ۲۴۰ هزار تومان

۶۰۰ متر باتلفن و شش اطاق یك‌زیر زمین خشك دوانبار دواطاق خدمه حمام لوکس ۳۹۷۸۴ بنگاه کوشان
۱-۳ آ-۲۵۳۱۲

فروشی در شمیران‌چاله‌هرز ساختمان دوطبقه مجزا بقیمت ۲۰۰ هزار تومان

هرطبقه چهار اطاق‌وهال ولوازم بانضمام گاراژ ویك زیرزمین بزرك و تلفن وگلخانه در مساحت ۳۶۰ متر ۳۹۷۸۴ بنگاه کوشان
۱-۳ آ-۲۵۳۱۴

نزدیك ذوب آهن اصفهان

زمین بقطعات ۵۰۰و۱۰۰۰ متری‌بقیمت مناسب بفروش میرسد تلفن ۷۲۰۱۴ یزدی
۱-۵ آ-۱۹۸۸

خریداری میشود

زمینهای ونك ودره قشلاق

را نقدا خریداریم خیابان پهلوی بازرگانی جلالی ۶۳۶۴۱۱ - ۶۳۴۱۹۳

پهلوی دره قشلاق داودیه

ونك خریداریم‌برادران عابدی ۷۷۰۴۷۷

زمین کاظم آباد و مهران

دره‌قشلاق خریداریم ۷۴۴۹۹
۱-۱۰ آ-۱۹۵۸

اراضی ساختمانی‌عباس‌آباد

خریداریم تلفن ۷۵۴۹۶
۱-۵ آ-۱۸۶۳

فقطو فقط معاملات اراضی جنت‌آباد ۴تا۸ بعد ازظهر ۴۵۱۴۳
۱-۳۰ آ-۱۶۴۲

اجاره داده میشود

بهترین نقطه یوسف آباد

- آپارتمان ۵ اطاقه . تلفن مجزا و سرویس کامل ۶۴۲۵۸۷
۱-۲ ۱۷۶۰۳

یکدستگاه آپارتمان باحیاط

در خیابان تخت‌جمشید مقابل سفارت امریکا باجاره واگذار میشود عصر ها بتلفن ۷۶۳۲۳۴ مراجعه شود .
۱-۳ آ-۱۷۵۱۷

ویلای مدرن اجاره‌ای

در اوین نزدیك دانشگاه ملی‌ویلای مدرن باباغ مشجر تلفن ۳۳۰۶ ۸
آ-۱۹۹۶

اجاره میشود

برای‌اجاره‌منازلتان‌بحارجیان

درشهر وشمیرانات مبله و غیر مبله باتلفن‌های ۶۱۳۹۶۴ و ۴۹۷۱۳ تماس بگیرید.

در حوالی خیابان شاه

شاهرضا ، تخت جمشید یك‌آپارتمان باحیاط ۳اطاقه با تلفن برای سکونت نیازمندیم تلفن ۳۵۴۳۳ بافرهادسی‌سی تماس گرفته شود.
آ-۱۹۹۱ ۱

فروش اتومبیل

انواع فولکس واگنهای نو راازشرکت سهامی عباد

خیابان امیرکبیر خیابان ملت تلفن های ۳۰۴۱۸۱ و ۳۰۴۴۷۳ خریداری نمائید .
۱-۳۶ آ-۱۹۳۴

شرکت بی.اف. گودریچ

یکدستگاه اتوبوس دوج مدل ۶۰ با پلاك سفید ودروضعیت موجود ازطریق مزایده بفروش میرساند .
پیشنهادات واصله در تاریخ بیستم شهریور ماه بازو قرائت خواهدشد. اتوبوس مذکور در محل توقفگاه شرکت واقع در خیابان‌آیزنهاور جهت روبت آماده خواهد بود .
شرکت در ردو یا قبول یك یاکلیه پیشنهادات مختار می‌باشد .
۱-۲ آ-۲۵۳۵۸

کرایه

جهان‌تاکسی سرویس

اتومبیل بدون راننده و باراننده فیشرآباد پلاك ۴۸ تلفن ۴۷۰۰۰ - ۶۹۶۹۳
۱-۳۶ آ-۱۹۳۱

برای ساختمان شما

ایران تزئین

نصب ایرانیت شمارا در تمام نقاط کشور بیش‌از ۵۰۰ متر متری ۱۳ریال باضمانت ۵سال بعهده میگیرد اجرت نصب وبهاء گیره های مصرفی پس از نصب ورضایت شمادریافت خواهدشد تلفن ۶۸۳۵۹
۱-۳۶ آ-۱۹۶۷

ایرانیت محصول وطن شماست

ایران تزئین سازمان تهیه و نصب ایرانیت اکوستیك ، پارکت ،موکت، کرکره پرده خدمتگزار شما . سه‌راه شاه ساختمان آزاد شماره ۴۰ تلفن ۶۸۳۵۹

کلیه تعمیرات منزل شما

از هر جهت با اقساط ۴ماهه ۳۱۸۶۹
۱-۳ آ-۱۸۴۹

رفع گرفتگی برنوع لوله ساختمانی
بادستگاه،تراکم هوا- تلفن ۷۸۷۲۷

نقاشی ساختمان جانفدا

۷۸۱۹۷۷ کاغذدیواری‌ونصب ۷۸۱۹۷۷ نقاشی ساختمان باقساط ۷۸۱۹۷۷
آ-۸۷۳۶

معاملات پول

پول شرطی موجود است به تلفن‌های ۳۶۸۸۵ و ۳۹۰۶۷ مراجعه فرمائید

پول‌تومانی‌دوشاهی ۶۲۸۰۹۰
۱-۳۶ آ-۱۸۵۶

پول‌شرطی تومانی دوشاهی ۷۶۲۶۵۹
۱-۶ ۲ آ-۱۷۸۱

مبلغ ده هزار تومان با بهره خوب فوری نیازمندیم تلفن ۹۵۱۸۳۷
۱-۲ آ-۱۹۸۴

پول‌تومانی ۲شاهی ۷۳۵۴۱
۱-۱۸ آ-۱۹۷۸

پول نیازمندیم‌سکاکی ۷۴۴۸۰
۱-۱۸ آ-۱۹۷۸

معاملات تلفن

بورس تلفن‌پلاسکو ۳۰۳۰۵۹

خریدو فروش هرنوع شماره تلفن
۱-۱۰ آ-۱۹۸۱

قبوض اصلاحات ارضی

قبوض اصلاحات‌ارضی بواسطه‌خریدار پاکپور ۳۳۷۳۹ و ۶۳۷۶۹۷
آ-۱۶۹۴ ۱

دندانپزشکان

دکتر علی زردکوهی

دندان‌پزشك - پرکردن دندان بدون احساس درد با دستگاه اراتور پهلوی تخت طاوس تلفن ۶۳۱۹۹۳

سازمانهای فنی و فرهنگی

درمدت یکماه باتضمین

موفقیت قطعی رادیو ، ترانزیستوری، تلویزیون ، نقشه‌کشی ، برق وفشار قوی)را بیاموزید و گواهی رسمی بگیرید. کارو آموزش پهلوی نبش بهرامی تلفن ۴۹۴۹۴
۱-۲۰ آ-۱۹۳۷

تعلیم رقصهای مدرن سالن

زیرنظر مادموازل‌ژیلا ۷۵۶۷۰۲
۱-۱۵ آ-۱۹۴۳

کودکستان‌ودبستان‌فرح
ثبت‌نام همه روزه صبح‌و عصر تلفن ۴۶۳۷۶ نشانی خیابان‌سپند بین خیابانهای زاهدی‌و ویلای شمالی
آ-۱۸۰۰

۱- دبستان شماره ۱ (دخترانه علاءالدین)
۲- دبستان شماره ۲ (پسرانه علاءالدین)
۳- کودکستان زیبا
همه روزه صبح ها ثبت نام مینماید داودیه کوی میترا دبستان نمونه علاءالدین

برای استخدام فوری

در آموزشگاه فائز ماشین نویسی‌رابا متد جدید بیاموزید شاه‌آباد اول اکباتان تلفن ۳۵۷۵۷
۱-۱۳ آ-۱۸۷۸

دبیرستان خیام
باپانزده سال سابقه و همکاری دبیران مبرز برای دوره اول و دوم (طبیعی -ریاضی -ادبی)همه روزه صبح‌و عصر ثبت‌نام مینماید خیابان شاه چهارراه سیمتری‌اول نشاط تلفن ۶۹۷۴۰
۱-۳ آ-۹۳۰

ارمغان تربیت

کودکستان-دبستان-پانسیون‌موسسه‌ای در حدبهترین ومجهزترین کانون های تربیتی جهان
قبل‌از ثبت‌نام ازارمغان تربیت دیدن فرمائید تلفن ۶۳۹۴۳۴

تدریس خصوصی

انگلیسی‌خصوصی ۶۲۹۵۱۷
۱-۲۰ آ-۱۸۶۴

انگلیسی‌توسط بانوی‌انگلیسی

پهلوی تلفنهای ۴۷۱۴۱ و ۴۲۰۸۶
۱-۶ ۲ آ-۱۷۴۸

ماهی سی تومان

زبان انگلیسی و آلمانی با تضمین موفقیت تلفن ۴۹۴۹۴

زبانهای‌انگلیسی‌وآلمانی
راتا۷۲ ساعت بطریقه کنتراتی فرا گیرید شاهرضا بین کالج‌و هتل تهران پالاس پلاك ۱۴۲ کلاس صیرفی

تدریس‌ریاضیات‌وفیزیك‌شیمی

متوسطه بویژه ششم‌بوسیله دانشجوی فنی با تضمین دقت عمل‌تلفن ۹۵۳۸۸۷

انگلیسی وآلمانی توسط بانو ۷۶۱۷۰۶
۱-۱۵ آ-۱۹۴۲

سالن مد و آرایش

قابل توجه آقایان

کلاس تعلیم آرایش و زیبائی بطریق علمی‌و عملی‌بااخذ دیپلم فرهنگی - انتهای بهار -سیمتری فرح‌جنوبی‌مسیر خط ۱۱۱ ایستگاه مسجد -آموزشگاه آرایش‌روز ۷۶۲۹۳۴
۱-۳ آ-۱۹۳۳

داروخانه ها

داروخانه شبانه روزی تخت جمشید

در تمام ساعات شبانه روز درخدمت شما است تلفن ۶۸۱۰۱ و ۶۷۸۳۳

داروخانه شبانه روزی تخت طاوس

در تمام ۲۴ ساعت درخدمت شما خیابان تخت‌طاوس نبش مینائی ۶۳۷۳۴۰

راهنمای پزشکی اطلاعات

معالجه فلج باروش همیوپاتیك

منحصر بفرد در ایران دکتر بهره‌مند سعدی کوچه شمالی‌بیمه تلفن ۳۰۱۱۷ و ۸۶۳۲۸

بیماریهای آمیزشی مجاری ادرار

میدان بهارستان خیابان‌صفی‌علیشاه
دکتر یحیی صدری

دکتر دانشگر

امراض مقاربتی و مجاری ادرار خیابان سپه مقابل پستخانه تلفن ۳۰۲۴۱۶

ترك تریاك و هروتین

دکتر صفائی با ۲۹ سال سابقه و متد جدید بستری وسرپائی سعدی شمالی جنب بانك بیمه تلفن ۳۰۴۱۵۳

دکتر محمدرضا مسدد

دارای گواهینامه از بروك مدیکال امریکا درمان‌قطعی بیماریهای‌آمیزشی مجاری ادرار -زنان ،دروازه دولت روبروی کمپانی فیات تلفن ۳۴۳۸۹

دکتر عطاءاله خواجوی

جراح‌و متخصص بیماریهای چشم‌عضو کالج بین‌المللی جراحان‌خیابان جامی چهار راه استخر تلفن ۴۵۹۶۱

دکتر عباس جناب زاده

دارای گواهی نامه از دانشگاه طب فرانسه امراض مقاربتی ومجاری ادرار خیابان منوچهری مقابل کوچه ژاندارك صبح و عصر فقرا مجانی تلفن ۳۴۰۵۳

دکتر نصرت‌اله گرجی

متخصص بیماری های خون‌و انواع کم خونیها ازدانشگاه پاریس دروازه‌دولت تلفن ۳۴۳۸۹

ترك تریاك و هروئین

دکتر اسلامدوست حشمت‌الدوله چهار راه‌گلشن تلفن ۴۸۳۲۳ و ۶۱۳۰۶۷

درمان زخم معده روده باطریقه جدید

دکتر هاشم رستگار میدان فوزیه اول شهناز پذیرائی ۴تا۹ بعدازظهر تلفن ۷۴۸۱۶

درمان روماتیسم واگزما

دکتراخترزاد -خیابان ابتهاج ۴۳۸۹۵

معالجه امراض مقاربتی وآمیزشی خیابان شاهپور نرسیده به سه راه بوذرجمهری دکتر جلال بهی‌زاد

دکتر عباس نیك نژاد

متخصص از دانشگاه پاریس بیماری گوارشی درمان بواسیر بدون عمل فیستول فیسور بامتد موتر . خیابان گرگان جنوبی پذیرائی عصر ها

بیماریهای معده -کبد-روده

بواسیر بدون عمل جراحی دکتررفیعی متخصص از دانشگاه پاریس خیابان جامی اول کوچه پاریس‌تلفن ۴۸۱۸۹

بیماریهای‌آمیزشی‌مجاری‌ادرار

دکتر احتیاطی دیپلمه امریکاسپه چهارراه پهلوی تلفن ۶۸۴۸۷

مطب دکتر هنربخش متخصص قلب و عروق

به‌خیابان بزرگمهر شماره ۲۰ انتقال یافت تلفن ۴۶۹۴۳ -۴۴۰۹۰

دکتر فرنوش ۴۸۵۵۵

داخلی ، پوست ، مقاربتی گواهینامه ازپاریس امیریه . اول‌منیریه

اکسیژن تراپی شبانه روزی

کلنیك لانترول موسسه امین خیابان سعدی چهارراه سیدعلی تلفن ۳۴۷۹۷

درمان فلج اطفال وفلجی بعداز سکته مغزی دردهای رماتیسم سیاتیك دکتر خطیبی

روبروی سینما مهتاب تلفن ۴۷۶۴۶

دکتر پولوسا ۴۶۵۸۹

بیماریهای آمیزشی و مجاری ادرار خیابان فردوسی شمالی کوچه صادق

دکترحمید ثابتی متخصص

گوش ، حلق‌وبینی شاهرضا دروازه دولت پذیرائی بعداز ظهر ها ۷۶۱۱۶۴۳

نشانی مطب اورتوپدی

دکتر کیوان گوهر درخشان- دکتر محمد مولوی دارای دیپلم تخصصی از دانشگاههای آمریکا در رشته جراحی اورتوپدی (شکسته بندی- درمان اندامهای غیر طبیعی‌و بیماریهای‌ستون فقرات) خیابان کاخ جنوبی کوچه هلالی شماره ۱۱ تلفن ۴۱۷۰۴ پذیرائی ۵ الی۸ بعدازظهر .

دکتر فیصر تلفن ۷۶۵۶۱۴

متخصص فیزیوتراپی از کپنهاك درمان فلجها - دردهای عصبی - عضلانی و رماتیسم سیاتیك - تخت جمشید‌چهار راه بهار کوچه آفتاب

دکتر محمدعلی صدیقی

داخلی پوست آمیزشی ترك هروئین تریاك الکل شاه چهار راه فروردین پذیرائی صبح و عصر تلفن ۴۹۵۳۶

برنامه سینماها

❋ **سلطان بازداشتگاه** - جرج سگال - تام کورتنی
سینه‌موند (۴۸۳۲۱) ۱۱- ۳- ۱۵ر۵- ۳۰ر۷- ۴۵ر۹

❋ **رام‌کردن زن‌سرکش**- سینماسکوپ-رنگی-
داموند (۶۲۸۴۰۰) ۱۱- ۴۵ر۲- ۵- ۱۵ر۷ -۴۵ر۹

❋ **گامبیت** - رنگی- شرلی مك‌لین- مایکل‌کین
آتلانتیك (۶۲۷۱۷۱) ریولی (۷۵۷۷۷۷) ۱۵ر۱۱- ۳۰ر۳ -۳۰ر۵- ۳۰ر۷ - ۳۰ر۹ کاپری (۴۸۴۰۱) ۱۱ - ۳ - ۵ - ۷ - ۹ حافظ (۳۴۰۷۴) ۳۰ر۱۰ - ۳۰ر۲ - ۳۰ر۴ - ۳۰ر۶- ۳۰ر۸

❋ **دوزندانی سینك‌سینك**- چیچو- فرانکو
مولن‌روژ (۷۲۹۲۹) ۱۱ - ۳۰ر۳ - ۳۰ر۵ - ۳۰ر۷ -۳۰ر۹

❋ **جنك وصلح** - رنگی- اودی‌هپبورن- ملی‌فرر
دیانا (۴۷۳۶۵) ۱۰ - ۱ - ۴ - ۷ -۱۰ گلدن‌سیتی (۶۱۳۲۶۹) ۱۱- ۳۰ر۳ - ۳۰ر۶ -۳۰ر۹ مهتاب (۴۷۷۷۷) کریستال(۳۷۶۷۵) ۳۰ر۱۰ - ۳ - ۶ - ۹ اسکار (۹۵۰۸۹۸) ۳۰ر۹ - ۳۰ر۲ - ۳۰ر۵- ۳۰ر۸ برلیان (۳۳۵۳۰) ۱۰ - ۱- ۴ -۷ زهره (۳۰۴۸۰۸) ۱۱ - ۲ - ۵ - ۸

❋ **درجستجوی تبهکاران**- گوگوش- علی‌آزاد- هاشمی
میامی (۷۴۳۲۹) ۱۱ - ۳ - ۵ - ۷ -۹ رکس (۳۵۲۹۳) همای (۶۹۶۶۴) ستاره (۵۸۷۲۱) ۳۰ر۱۰ - ۳۰ر۲ - ۳۰ر۴ - ۳۰ر۶- ۳۰ر۸ تیسفون (۹۳۸۸۲)المپیا (۹۱۷۹۶) پانوراما (۷۹۳۵۷۰) ۱۰- ۱۲ - ۲ - ۴ - ۶ -۸
تابستانی سیلوانا ۳۰ر۷ - ۳۰ر۹

❋ **غرور وشهوت**- رنگی- باشرکت سوفیالورن
تراس کریستال ۱۵ر۷ - ۱۵ر۹

❋ **دختروژنرال**- سینماسکوپ- رنگی- ویرنالیزی
رادیوسیتی (۴۳۳۲۰) ۱۵ر۱۱ - ۳۰ر۳ - ۳۰ر۵ - ۳۰ر۷ -۳۰ر۹ نیاگارا (۶۵۳۰۷) ۱۱ - ۳ - ۵ - ۷ - ۱۵ر۹ ب.ب (۶۹۶۴۱) ۳۰ر۱۰ - ۲ - ۴ - ۶ - ۸- ۱۰ ادئون (۳۸۱۱۸) آستارا(۸۴۰۲۲) ۳۰ر۱۰ - ۳۰ر۲ - ۳۰ر۴ - ۳۰ر۶ - ۳۰ر۸

❋ **مادر سرگردان**- رنگی- سوچیت‌راسن- درمندرا
آسیا (۴۲۹۰۹) ۱۱- ۳۰ر۲- ۴۵ر۴- ۷- ۱۵ر۹ پرسپولیس (۵۸۱۰۸۳) ۳۰ر۹ - ۳۰ر۱۱ -۲- ۳۰ر۴ - ۷ - ۳۰ر۹ سیلوانا (۳۳۷۷۷) ۳۰ر۱۰ - ۱ - ۳۰ر۳ - ۶ - ۳۰ر۸

❋ **زیبای وایکینك** - دنگی- دان‌موری- کاریتا
متروپل (۳۹۴۱۰) ۳۰ر۱۰ - ۳۰ر۲ - ۳۰ر۴ - ۳۰ر۶ - ۳۰ر۸
تراس امپایر ۳۰ر۷ - ۴۵ر۹

❋ **همبسترهای‌بیگانه**- رنگی- راك‌هودسن-
درایوین (۷۸۱۷۹۵) ۳۰ر۷ - ۳۰ر۹

❋ **کاپریس**- سینماسکوپ - رنگی- دوریس‌دی-
سانترال (۴۸۶۸۶) ۱۱ - ۳ - ۵ - ۷ - ۹ امپایر (۶۲۳۹۴۱) ۱۵ر۱۱- ۳۰ر۳ - ۳۰ر۵- ۳۰ر۷ - ۳۰ر۹ تاج (۳۳۰۶۴) ۳۰ر۱۰- ۲ - ۴ - ۶ - ۸ - ۱۰
تراس نیاگارا ۳۰ر۷ - ۳۰ر۹

❋ **بازرس‌کل**- رنگی- دانی‌کی- والتر سلزاك
پارامونت (۴۸۳۲۱) ۱۱-۳۰ر۳-۳۰ر۵-۳۰ر۷-۳۰ر۹ ایفل(۴۵۳۷۷) ۱۰- ۱۲- ۲- ۴- ۶- ۸-۱۰

❋ **لحظه انتقام** - سینماسکوپ- رنگی- فرانکونرو
رویال (۴۹۷۸۵) ۱۵ر۱۱ - ۱۵ر۳ - ۱۵ر۵- ۱۵ر۷ - ۱۵ر۹ سعدی (۳۶۴۶۸) سهیلا (۳۶۴۳۴) ۳۰ر۱۰ - ۳۰ر۲ - ۳۰ر۴ - ۳۰ر۶- ۳۰ر۸ پلازا (۴۴۲۵۵) ۱۱ - ۳ - ۵ - ۷ -۹

❋ **پروفسور** - شمی کاپور- کالپانا
پاسیفیك(۷۳۳۱۱) ۳۰ر۱۱ -۲-۳۰ر۴-۷-۳۰ر۹ اونیورسال(۶۶۹۵۳) ۱۵ر۱۱ -۴۵ر۱-۱۵ر۴-۴۵ر۶-۱۵ر۹ تراس ۳۰ر۷-۱۰ تهران (۳۸۱۶۵) ۳۰ر۹-۳۰ر۱۱-۲ -۳۰ر۴-۷-۳۰ر۹ تابستانی ۳۰ر۷- ۱۰ ایران (۳۶۳۵۴) کیهان (۹۲۳۶۰) ژاله (۳۰۴۱۲۰) ۳۰ر۱۰-۱-۳۰ر۳-۶-۳۰ر۸ نپتون(۷۶۰۱۳۶) ۴۵ر۱۰- ۱۵ر۱- ۴۵ر۳-۱۵ر۶-۴۵ر۸ پاسارگاد (۷۹۲۷۸۲) ۱۱- ۳۰ر۱- ۴-۳۰ر۶-۹ مونت‌کارلو (۷۹۷۴۱) الوند (۵۵۵۳۸) ۱۰-۳۰ر۱۲-۳-۳۰ر۵-۸

❋ **عربسك** - سینماسکوپ - رنگی- گریگوری‌پك -
بولوار (۶۰۲۹۲) ۱۱- ۳- ۵- ۱۵ر۷- ۳۰ر۹

❋ **مردی دراستانبول**
آریا (۳۹۸۸۴) ۱۵ر۹-۱۲-۳۰ر۲-۵ تراس۴۵ر۶-۹

❋ **برادران شیطان**- لورل- هاردی
ماژستیك (۶۸۴۶۱) ۱۱ - ۳ -۵ -۷ -۹

❋ **کت بالو**- سینماسکوپ - رنگی- لی‌ماروین
گلدیس (۶۲۸۷۱۳) ۱۱ - ۳ - ۵ - ۷ -۹

❋ **هاملت** - سینماسکوپ - اینوکنتواسموکتونفسکی
تراس دیانا ۷- ۳۰ر۹

❋ **رودخانه وحشی**- سینماسکوپ - رنگی-
تخت جمشید (۴۳۵۵۰) ۱۱ -۳-۵-۷-۹

❋ **دنیای قهرمانان**- بوتیمار- فریباخاتمی
نادر (۳۹۰۹۵) ۹- ۱۱ ۱- ۳ -۵ -۷ -۹ مراد (۷۳۳۸۲) ۳۰ر۹-۴۵ر۱۱-۲-۱۵ر۴-۳۰ر۶-۴۵ر۸ دنیا (۳۳۸۱۲) ۳۰ر۱۰ - ۳۰ر۲ - ۳۰ر ۴- ۳۰ر۶ -۳۰ر۸ فلور (۲۸۰۹۶) ۱۰ - ۱۲- ۲- ۴- ۶ - ۸ رامسر (۵۲۰۶۰) ۱۱ - ۳ - ۵ - ۷- ۹- جهان (۶۰۳۵۰) ۱۱ - ۳ -۵ - ۷ - ۹ کارون (۹۵۱۰۶۵) ۱۰- ۱۲- ۲- ۴- ۶ - ۸ جی (۹۱۲۰۷) ۱۰ - ۱۲- ۲ - ۴ - ۶ - ۸ فرح ۳۰ر۲ - ۳۰ر۴ - ۳۰ر۶ - ۳۰ر۸ ماندانا (۷۹۹۸۲) ۳۰ر۱۰ - ۳۰ر۲ - ۳۰ر۴ - ۳۰ر۶ - ۳۰ر۸ شرق (۵۴۰۲۴) ۳۰ر۱۰ - ۳۰ر۲ - ۳۰ر۴ - ۳۰ر۶ - ۳۰ر۸

❋ **بیگانه ازجان‌گذشته** - سینماسکوپ- رنگی-
فردوسی (۳۵۷۸۴) ۹-۱۱-۱-۳-۵-۷-۹

❋ **لطافت روز** - جین‌فوندا - پیترفینچ
کسری (۷۵۶۹۳۹) ۱۱ - ۳ - ۵ - ۷ -۹

❋ **سرقت بزرك در قطار** - ایزامیراندا - هورست‌تاپرت
پارك (۳۹۶۳۷) ۹ - ۱۱ - ۱ - ۳ -۵ - ۷ - ۹

❋ **زمین تلخ** - فردین- بیك‌ایمانوردی
مشعل (۳۳۸۲۶) ۳۰ر۱۰- ۳۰ر۲- ۳۰ر۴- ۳۰ر۶- ۳۰ر۸

❋ **سوزان چون‌آتش**- رنگی- جین‌مانسفیلد
[illegible] ۳۰ر۱۰- ۳۰ر۱۲- ۳۰ر۲- ۳۰ر۴- ۳۰ر۶- ۳۰ر۸

❋ **حقه آوریل** - رنگی- سارابانو - بیسواجیت
شهره (۲۷۹۷۱) ۳۰ر۱۰- ۱- ۳۰ر۳- ۶- ۳۰ر۸

ترك تریاك دکتر رحمانی

متخصص امراض اعصاب وروح از دانشگاه لندن خیابان پهلوی بالاتر از چهارراه امیراکرم تلفن ۴۵۱۱۴

دکترسیدمحمد کاظم‌طباطبائی

تجریش متخصص واستادیار بیماری های داخلی‌میدان سرپل‌اول مقصودبك تلفن ۸۵۳۵۶ ۵تا ۸بعداز ظهر

دکترداوران تلفن ۳۰۲۵۴۸

بیماریهای آمیزشی و مجاری ادرار چهار راه دروازه دولت صبح و عصر

اطلاعات ۱۳۰۱
صاحب امتیاز و مدیر مسئول
عباس مسعودی
خیابان خیام ایران چاپ
چاپخانه اطلاعات تلفن ۳۰۳۹۶۵
تلفنخانه ۳۰۰۱۱ تا ۳۰۰۱۹

نوشته: احمد احرار

شاهین سفید

-۱۲۷-

ورزش‌های زورخانه‌ای نوعی تمرین جنگی بحساب می‌آمد. لکن برای آنکه مردان باطنی بیشتر در زمینه‌های رزمی آمادگی داشته باشند، علاوه بر ورزش روزانه، برنامه دیگری برای تمرین‌های جنگی ترتیب یافته بود که در میدانهای وسیع اجرا میشد و شامل سوارکاری، تیراندازی نیزه‌بازی و تمرین و تکرار سایر فنون جنگی بود. هرمرد باطنی از سن پانزده سالگی خودبخود به نیروی رزمی جامعه باطنی می‌پیوست و موظف به شرکت در این تمرین‌ها بود که بفاصله پانزده یا بیست روز یکمرتبه صورت میگرفت. بدینجهت مردان باطنی در خانه یا مزرعه و یا کارگاه خود لباس وسلاحهای رزمی راهمواره در دسترس داشتند تا بمحض احتیاج، در کوتاهترین زمان مهیای شرکت در تمرین‌ها یا عملیات جنگی شوند.

بنابمعمول همه مسلمانان، افراد باطنی نیز روزهای جمعه برای اقامه نماز جماعت در مسجد بزرگ دژ حاضر میشدند و بعداز آنکه نماز و خطبه خوانده میشد، حسن آنچه را لازم بود برای رفیقان بیان میکرد و به سئوالات آنها پاسخ میگفت. او درهر فرصتی این نکته را یادآور میشد که باطنیان ناگزیرند ضعف خودرا از حیث عده و نفر، باتقویت بنیه روحی و جسمی خود جبران کنند بکیفیتی که در میدان جنگ هرجنگجوی باطنی چندین دلاور خصم را جواب گوید و بموقع لزوم یك یاچند فرد باطنی بتوانند اقدام بکارهائی کنند که از لحاظ نتیجه بایك قشون کشی برابر باشد.

برنامه‌ای که حسن برای مبارزه باحکومت سلجوقی طرح‌ریزی کرده بود در عین حال که بتقویت نیروی جسمی مردان باطنی احتیاج داشت، اما بیشتر نیازمند به تحکیم ایمان و قدرت روحی باطنیان بود. بخصوص که حسن خیال داشت مرز جدال‌های عادی و متداول رابشکند وسنتی نوین در کار مبارزه بنیان نهد. حسن میاندیشید که: «هرقدر بر تعداد باطنیان ونیروی رزمی آن افزوده شود، باز در مقام مقابله باسپاهیان سلجوقی وتوده مردم که علیرغم ستم‌ها وتجاوزات حکومت موتلفه ترك وعرب، همچنان تحت نفوذ رژیم و مذهب رسمی زمان قرار داشتند، باطنیان نمیتوانند کاری از پیش ببرند. نه تبلیغات داعیان اسماعیلی باندازه تبلیغات مذهبی حریف اثر میکند ونه شمشیر جنگاوران باطنی از شمشیر سپاهیان آل سلجوق کاری‌تر است. پس مبارزه بشیوه معمولی، بفرض که نتیجه بخش نیز باشد، سالها طول میکشد و باید از راهی دیگر جلو رفت. راهی که این فاصله راحتی‌الامکان کوتاه کند. راهی بجز آنچه دیگران رفته‌اند و میروند»!

این اندیشه هنوز از مغز حسن بخارج تراوش نکرده بود ولی چون جنینی مراحل رشد خودرا در فکر او پیموده و مبهای آن بود که بدنیای واقعیت قدم نهد.

فکری که حسن درسر داشت، مهم‌ترین وحساس‌ترین موضوع مذاکرات او بارهبران باطنی بود که رفته رفته در الموت جمع میشدند. این اجتماع میبایستی پیش از فرارسیدن فصل سرما برگزار شود و رهبران باطنی باتعلیماتی که در الموت می‌آموختند، طی چندماه زمستان سایر قلاع باطنیان را مانند الموت سازمان دهند و رفیقان باطنی را برای مبارزه بزرگ آماده کنند.

الموتی که رهبران باطنی میدیدند، یك پدیده عجیب و کاملا تازه بود. جامعه باطنی الموت بصورتی که حسن میخواست درسطح ساده و ابتدائی آن شکل گرفته و بهرحال نمونه جامعی بود برای رهبران باطنی که در مراجعت به دژها، الگوی کار خویش وساختمان جوامع نوبنیاد باطنی قرار دهند. در عین حال، کارهای دیگری چه در الموت و چه درسایر نقاط باقی بود که هرکدام احتیاج به سرپرستی جداگانه داشت و یکی از مقاصد حسن، برگزیدن کسانی برای تصدی و مباشرت این امور از میان رهبران باطنی بود.

بدینسان، الموت در حالیکه روزهای پرجنب وجوشی را میگذراند شاهد تجمع و تشکیل نخستین کنگره رهبران باطنی ایران بود. مردانی که حسن جمع آورده بود تا برای اولین بار مستقل از مصر و خلفای فاطمی مصر در مسائل مربوط به نهضت باطنی تصمیم بگیرند.

رهبران باطنی، برحسب دوری ونزدیکی و مشکلاتی که درراه مسافرت آنها بود، تدریجا به الموت وارد میشدند. توقفی که بطور موقت درجریان مبارزه حسن ونظام‌الملك پیش آمده بود تجمع رهبران باطنی و بطور کلی پیشرفت کارها را در الموت آسان میکرد. امیر یورتاش معزول گشته وبجای او هنوز حاکمی برای منطقه دیلمان ورودبار الموت تعیین نگشته بود

شرح حال پرزیدنت ایوبخان رئیس جمهوری پاکستان

دوستان؛ نه اربابان

MOHAMMAD AYUB KHAN
PRESIDENT OF PAKISTAN

بسم الله الرحمن الرحیم
In the name of Allah, the Beneficent, the Merciful.

Surely Allah changes not the condition of a people, until they change their own condition.

Friends Not Masters

-۲۰-

منهم بنوبه خود بامسائلی چندروبرو بودم که مهمترین آنها ماموریت تشکیل وتعلیم ارتش پاکستان بود زیرا این ماموریت بمن واگذار شده بود.

من چندین سال عمیقا درگیر این کاربودم، اول باسمت معاون فرماندهی ارتش در پاکستان شرقی وسپس باعنوان ژنرال آجودان وبالاخره باسمت فرماندهی کل ارتش. قبل از آنکه تجربیاتم را در این پست‌ها تشریح کنم مایلم که وضع ارتش را درست قبل وبعد از تقسیم شبه‌قاره خیلی خلاصه بیان نمایم.

روز ارتش هند ـ انگلیس ما افسران مسلمان بمبارزه بزرگی که قائداعظم محمدعلی جناح بخاطر تاسیس دولت پاکستان درآن درگیر بود علاقه زیادی داشتیم. اما، شخصیت‌هائی راکه در این مبارزه شرکت داشتند نمی‌شناختیم ودرعین حال بما آموخته بودند که افسران ارتش باید از سیاست دور بمانند. باین ترتیب سیاستمداران از نظرما تاحد زیادی یك توده ناشناخته بودند همانطور هم ما برای آنها ناآشنا بودیم.

وقتی شبه قاره هند مستقل شد ما متوجه شدیم که برای مسکن دادن مسلمانها بیك کشور جداگانه نیازمندیم وطبیعی است این سئوال که آیا ارتش هم باید تقسیم شود یا نه بصورت یك سئوال بزرگ در مقابل ما قرار گرفت.

باآنکه من مستقیما درکار تقسیم ارتش وارد نبودم اما از همان ابتدا معتقد بودم که ما ناچاریم برای پاکستان ارتش مخصوصی داشته باشیم ونیز معتقد بودم که برای دفاع از کشورمان، ارتشمان باید یك ارتش درجه اول باشد.

درآن هنگام یك افسر عالیرتبه ارتش هند بنام ژنرال «کاریاپا» از من خواست که از تلاش او برای جلوگیری از تقسیم ارتش هند حمایت کنم.

او میگفت که هند وپاکستان باید یك ارتش داشته باشند وفکر میکرد که من نقطه نظر او را درك و ستایش می‌کنم.

باو گفتم این غیرقابل تصوراست که دوکشور مستقل یك ارتش داشته باشند.

ارتش وسیله حفاظت از حاکمیت و سپر دفاعی است وبهیچوجه نمی‌تواند در خارج از حیطه تفکر و اراده مردم وجود خارجی داشته باشد.

به ژنرال هندی گفتم:

«ما باید از خودمان ارتشی داشته باشیم که سیاست مارا اجراکند واستقلال مارا حفظ نماید.»

پس از آن شورائی تشکیل شد تا ترتیب تقسیم ارتش رابدهد. رضا، اکبر و لطیف نمایندگان پاکستان در این شورا بودند. بخاطر دارم که یکبار اکبر در «دهرادون» نزد من آمد و گفت در شورا پیشنهاد شده است که دو ارتش هندوپاکستان دارای موسسات تعلیماتی واحدی باشند.

من گفتم که اینکار عملی نیست.

البته این درست بود که ارتش پاکستان در اوایل تاسیس خود فاقد تاسیسات تعلیماتی بود وشاید ما مجبور میشدیم زیردرختها سربازان را تعلیم دهیم، اما بهرحال بایستی خودرا برای روبرو شدن باموانع اولیه آماده میکردیم و تاسیساتی ازخود بوجود می‌آوردیم. مابایستی ارتشی جداگانه باتاسیسات وتسهیلاتی که بتواند آن را نگاهدارد میداشتیم. وضع آینده از نظر من روشن بود. دولت هند وپاکستان بوجود آمده بود وهرکدام بایستی وسایل قدرت خود را میداشتند.

ابزارهای حیاتی قدرت سیاسی نمی‌توانند ملك مشترك چند دولت مستقل باشند. بعضی‌ها درآن موقع فکر میکردند که هند وپاکستان باوجود جدائی از هم میتوانند بایکدیگر در دوستی زندگی کنند.

ناتمام

کارنامه صنعت ایران

حوت ۹۹ ـ آبان ۴۶

باشروع بهره برداری ازکارخانه برق فرح‌آباد ازلحاظ

تولید و توزیع نیروی برق
کشورما وارد عصر نوی گردید

* **بزرگترین واحد مولد نیروی برق خاورمیانه درجنوب تهران شروع بکار میکند**

در چند شماره پیش در این صفحه بحثی رادرمورد پیشرفت های ایران در رشته صنایع مولد برق شروع کردیم ودر آن گفتار باین نکته اشاره گردید که کشورما در طول مدت شصت سال گذشته به‌چه صورتی برای استفاده از انرژی الکتریکی اقدام کرده است

اکنون دومین بحث مادر مورد صنایع مولد برق برای آن آغاز میشود که کشور ما با بهره برداری ازکارخانه برق فرح آباد وارد مرحله تازه‌ای از تولید و توزیع برق میگردد و اینك با مسرت اعلام میکنیم که کشور مادر امر تولید و توزیع برق از مرحله منطقه‌ای وارد مرحله سراسری شده است.

دراین شرائط است که باید اولین موتور برق شادروان امین‌الضرب را که در حدود شصت سال پیش در خیابان چراغ برق همین تهران با قدرت پنجاه کیلووات نصب گردید در برابر کارخانه عظیم برق فرح آباد که کشور ما را وارد عصر نوی ازصنایع برق کرده است. قرار داد تا ضمن مقایسه و بررسی آن قبول کنیم که اثرات پیشرفت مملکت از فاصله زمانی حوت ۹۹ تاعصر حاضر به‌چه‌صورت صریح و روشن مشهود می گردد.

* **یادگذشته**

اقداماتی که در حال حاضر از طرف شرکت برق منطقه‌ای تهران صورت می‌گیرد یاد روزگاران گذشته را تداعی میکند و یادآوری خاطره‌ای از اولین موتور برق که در تهران بکار افتاد بسیار جالب است و چنانکه در گذشته یادآوری کرده‌ایم اولین موتور برق تهران در همین خیابان چراغ برق بکار افتاد و این موتور عبارت بود از یك واحد کوچك مولد چند کیلواتی و برای مردم تهران آنروز باور کردنی نبود که با دو سیم چراغی روشن شود و روشنائی ایجاد گردد آنهم بدون دود زحمت ...

* **اسپند دودکردند**

بهمین دلیل در آنزمان مردم به خاطر روشنائی برق اسپند دود کردند ولی امروز برق وارد تمام رشته های زندگی مردم شده‌وبرای همه بصورت امری عادی و پیش پا افتاده درآمده و اگر یك لحظه برق نباشد درست مانند آنست که زندگی متوقف گردیده است.

موتور کوچك امین‌الضرب اولین چراغ را در قصر شاه روشن کرد. در آنزمان برق واقعا برای مردم چیز جالبی بود و دست همه کس به‌آن نمی رسید، مانند امروز نبود که هرکوچه و پس کوچه‌ای بابرق روشن باشد گو اینکه مردم نیز اهمیت مسئله برق رادرك نمی کردند.

برق امین‌الضرب با گذشت زمان، طی سال های سال به برق دولتی مبدل شد و در زمان رضاشاه کبیر اولین واحد برق دولتی به قدرت ۶ هزار کیلوات در میدان ژاله نصب گردید.

* **مقایسه**

اکنون حدود شصت سال از روزی که اولین موتور برق بایران آمد گذشته است. شرکت برق منطقه‌ای تهران برای دادن نیرو به تهران و منطقه تحت عملیات شرکت که شامل شهرستان های ساوه، فیروزکوه، قزوین، کاشان، زنجان، گرمسار، سمنان و سایر مناطق میباشد یك میلیارد ریال سرمایه گذاری میکند. از سد های سفید رود و سد کرج، لتیان و حتی از سد محمد رضاشاه به تهران نیرو میاورند و نیروی برق تهران رابا احداث شبکه های سراسری در مناطق شمالی وشمال غربی وشمال شرقی ایران توزیع مینمایند. این مقایسه نشان دهنده پیشرفت های کشور ایران در رشته صنایع برق در دوره اخیر است.

* **تغییرات**

این تغییرات و تحولات شگرف کاملا چشم گیر است ونشانه آنست که در کشور ایران اقتصاد وصنعت برنامه‌ای که همراه تحولات اجتماعی صورت گرفته تغییرات اساسی در سازمان صنایع کشور بوجود آورده است. این تغییرات وقتی کاملا به چشم میخورد که ما موتور کوچك امین‌الضرب رادر برابر نیروگاه فرح آباد در برابر هم قرار دهیم.

* **برق فرح آباد**

برای آنکه اهمیت و وسعت و پیشرفت در رشته صنایع برق برای همگان روشن گردد بحثی را در مورد کارخانه برق فرح آباد که

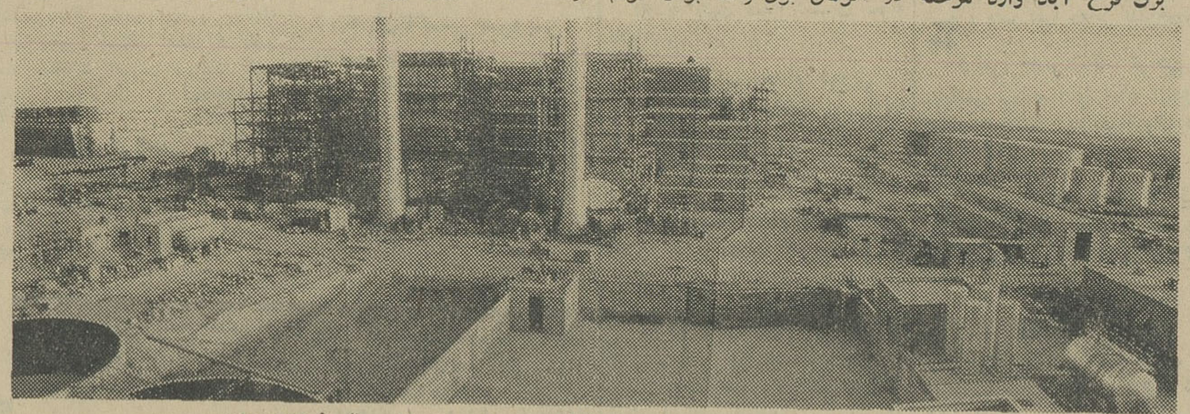

نمای قسمتی ازکارخانه برق فرح‌آباد که همین روزها به خط سراسری ایران برق خواهد داد

بزرگترین نیروگاه تهران وخاور میانه میباشد آغاز می کنیم. و خوانندگان ارجمند را در جریان این تحول اساسی سازمان برق تهران می گذاریم.

* **ساختمان**

کارخانه برق فرح آباد درقطعه زمینی بمساحت چهار هزار و پانصد متر مربع نصب شده، این نیروگاه عظیم بزرگترین کارخانه برق در ایران و خاور میانه میباشد. در زیر بنای چهار هزار و پانصد متری کارخانه، توربین ها، ژنراتور ها، اطاق کنترل، کندانساتور ها و دیگر متفرعات کارخانه نصب‌شده است.

برای آنکه این کارخانه بزرك از هر نوع خطر فرو رفتگی موضعی در سالهای آینده بدور باشد، ساختمان کارخانه را بر روی یك پل بتون آرمه به قطر دو متر و بطول ۱۵۰ متر و بعرض ۳۰ متر ساخته‌اند. در ساختمان پل میله های آهن به قطر پنج سانتیمتر در مساحت نامبرده نصب و ماشین ـ آلات روی پلی که دارای مقاومت فوق‌العاده‌ایست کار گذاشته شده است. برای آنکه در جریان امر بتون ریزی اشکالی پیش نیاید، دستگاه خودکار جهت ساختن بتون باظرفیت سی متر مکعب در ساعت توسط شرکت جنرال الکتریك خریداری و در محل نصب گردید.

* **بتون خاص**

این دستگاه چون ترکیب بتون رابطریق وزنی و خودکار انجام می دهد، و بتون یکدست آن بدون دخالت دست با مقاومت حدود ۴۵۰۰ پوند بر اینچ مربع پس از مدت ۲۸ روز در کارخانه ریخته شده در حالیکه ماسه و شن بوسیله دستگاه های خودکار درجه بندی و تمیز می‌شدو سپس بوسیله دستگاه فوق‌بتون ساخته ودر قالب ها جای میگرفت.

مقدار میله‌های آهنی بکاررفته در بتون پایه های توربین بحدی است که خود میله ها به تنهائی قادر به نگاهداری وزن و فشار توربوژنراتور ها میباشد. وزن هر توربین حدود دویست تن تعیین شده است.

* **کار بیسابقه**

کلیه عملیات ساختمانی ونصب ماشین آلات کارخانه در مدت ۷ ماه « از ۱۵ فروردین ۱۳۴۵ تا ۱۵ شهریور ۱۳۴۶ » انجام شد. در این مدت ساختمان محوطه جهت نصب ماشین آلات و دو توربین انجام پذیرفته و باید توضیح داده شود که دو واحد از کارخانه برق فرح آباد ۱۶۵۰۰۰ کیلوات قدرت دارد.

این عمل از اولین روز خاکبرداری تا امروز که استفاده از مولد ها ممکن گردیده است، از نظر سرعت یك کار فوق‌العاده‌ایست. این سرعت حتی در برابر مقیاس پروژه های خارج از کشور نیز کم نظیر است. در مدت عملیات، مهندسان کارگران، تکنیسین‌ها، جملگی بطورشبانه روزی کار کرده و چنان عمل کرده‌اند که اکنون شرکت برق منطقه‌ای تهران با موفقیت و در آستانه برگزاری جشن های تاجگذاری شاهنشاه آریامهر که عید تاریخی بزرك ملی مردم ایران است میتواند از دو واحد کارخانه برای تامین مصرف برق مردم تهران و حتی شهرستان های شمالی و مرکزی ایران بهره ـ برداری نماید.

آگهی دعوت مجمع عمومی

مجمع عمومی عادی سالیانه شرکت سهامی بیمه ایران در ساعت ۸ ونیم صبح روز پنجشنبه سی‌ام شهریور ماه ۱۳۴۶ در محل شرکت واقع در خیابان سعدی تشکیل میشود.

دستور جلسه:

۱ـ استماع گزارش هیئت مدیره و بازرسان دولت و تصمیم در باره آنها.

۲ـ رسیدگی و تصویب ترازنامه و حساب سود و زیان شرکت در سال ۴۵ و تصمیم راجع به نوع میزان اندوخته‌ها.

۳ـ انتخاب بازرسان قانونی شرکت طبق بند ۳ ماده (۱۶) اساسنامه.

۴ـ اتخاذ تصمیم در مورد مسائل دیگری که از طرف مدیر عامل به مجمع پیشنهاد میشود.

مدیر عامل ورئیس هیئت مدیره شرکت سهامی بیمه ایران

کف پوش پلاستیکی
مگاترم

ازمحصولات ساختمانی آلمان غربی
خیابان شاه ساختمان آلومینیوم تلفن ۶۴۲۲۶ ۶۰۰۳۵

صندوق پس انداز مسکن
بانك رهنی ایران
یك برابر ونیم پس انداز شمارا پانزده ساله با بهره صدی هفت علاوه بر پس ـ انداز خودتان برای ساختمان خانه وام میدهد.

دکتر سعید فرشته فر
بیماریهای داخلی کودکان
خیابان سپه ـ مقابل خیابان استخر بعداز ظهرها
تلفن ۴۷۸۴۴ ۱ـ۳ آ ـ ۲۵۳۲۸

لغت نامه دهخدا
مجلدات ۱۲۷ و۱۲۸ و۱۲۹ منتشرشد وشماره‌های ۱۳۰ـ۱۳۱ـ۱۳۲ـ۱۳۳ تحت صحافی است. الف ۵۳۲۰
۱ـ۳ آ ـ ۲۵۳۸۲

خط کشتیرانی میتسوئی او ـ اس ـ کی
کشتی «هاکوباسان مارو» سفر ۷۶
به بندر خرمشهر وارد ودرضمن تخلیه برای بنادر ذیل کالای صادراتی بارگیری خواهد نمود.
کاراچی ـ سنگاپور ـ هونك کنك ـ کوبه ـ یوکوهاما ـ ناگویا
کشتی «آزوماسان مارو» سفر ۶۵
درحدود ۱۶ شهریور به‌خرمشهر وارد و درضمن تخلیه بارصادراتی برای بنادر فوق‌الذکر بارگیری خواهد نمود.
برای کسب اطلاع بیشتر و تامین جا بنمایندگی کل درایران
شرکت سهامی
لوانت اکسپرس ترانسپورت (ایران)
خیابان سعدی ـ شماره ۴۴۷ تلفنهای ۳۰۵۳۱۳ ـ ۳۰۵۳۱۴ ـ ۳۰۵۳۱۵
ویا به شعبات این شرکت در خرمشهر وتبریز مراجعه فرمائید.

باآمدن کاشی ساخت شرکت تعاونی بازار واستقبال بیسابقه‌ای که مردم از این کاشی کردند معلوم شد که:
کاشی چیست وکاشی کارکیست؟
هر روز ۲۰۰ هزار کاشی تعاون درفروشگاه های صنفی بفروش می‌رسد واین نشانه برتری کاشی تعاونی به‌هرنوع کاشی دیگر در بازار تهران است.
استاد کاران کاشی ساز ایرانی که طی قرن‌ها گذشت زمان هنر و صنعت کاشی سازی ایران قدیم را نسل به نسل به ارث برده‌اند باهمان خصوصیات درخشان گذشته، این صنعت ملی را رونق داده و کاشی تعاونی تولید مینمایند.
کاشی تعاون
امتیاز هنر اصیل کاشی سازی درانحصار کاشی سازان صنفی است و هیچ عامل دیگری نمی تواند بااین امتیاز برابری کند.
کاشی های بنا های تاریخی ایران را نسل گذشته صنف کاشی ساز وکاشی تعاونی را نسل امروز این صنف تولید کرده‌اند، کاشی تعاون نیز همانند کاشی های بناهای تاریخی سال ها مقاوم و زیبا باقی می‌ماند.
مشخصات کاشی تعاون مربع کامل با ابعاد ۱۵ در ۱۵، لعاب شفاف و رنك ناپذیر. مقاوم در مقابل سرما وگرما.

گزارشهای خبرنگاران ما از شهرستانها

درشیراز انستیتوتکنولوژی دایرمیشود

درسال تحصیلی‌آینده انستیتو تکنولوژی درشیراز تاسیس میگردد وپنجاه نفر داوطلب برای رشته‌های برق، مکانیك وساختمان می پذیرد .

طبق گزارش خبرنگار ما در شیراز این موسسه ، دانشجویان خود را ازبین فارغ‌التحصیلان هنرستان های حرفه‌ای تامین میکند و پس ازدوسال به‌آنان گواهینامه مهندسی (معادل‌لیسانس) میدهد . کسانیکه دوسال کارآموزی در صنایع تولیدی کرده باشند باشرکت در امتحانات ورودی میتوانند باین موسسه راه یابند .

رئیس تأسیسات دانشگاه تبریز برکنارشد
برای سکونت استادان‌جدیدساختمان مجهزی‌اجاره گردید

صبح دیروز آقای دکترهوشنك منتصری رئیس دانشگاه تبریز به خبرنگار ما گفت : چون رئیس تاسیسات دانشگاه تبریز همیشه با استفاده از بورس در کشور های خارج بسر میبرد و تماسی با دانشگاه نداشت ، از سمت خود برکنار گردید و بجای وی آقای دکتر ثریا پور استاد الکترونیك دانشگاه بسر پرستی تاسیسات دانشگاه تعیین شد . ضمنابدستور آقای دکتر باسقی معاون دانشگاه تبریز و سرپرست دانشکده‌پزشکی سمت بازرسی دانشکده پزشکی منحل گردید .

آقای دکتر جمشید منتصری سرپرست دانشکده دارو سازی تبریز به خبرنگار ما اظهارداشت: برای برنامه ریزی در دانشکده دارو سازی هیئتی وارد تبریز می شود . این هیئت مرکب از مدیر کل و معاون آزمایشگاه‌های‌دانشگاه های ایران و چند تن ازمتخصصین فن میباشد که پس از تشکیل جلسات متعدد تصمیمات نهائی را خواهد گرفت . طبق طرحی که تهیه گردیده در انستیتو بهداشت صنعتی ، پزشك متخصص‌بهداشت صنعتی ، پزشك متخصص طب صنعتی ، پرستار ، بهیار ، مددکار اجتماعی و تکنسین های صنعتی تربیت خواهند شد . با افزایش یکدوره یکساله بر دوره های بهداشت عمومی ، اطباء پس از گرفتن لیسانس در علوم ، یکدوره یکساله را طی میکنند و باخذدرجه فوق لیسانس نائل میشوند .

• سینما دائر شد

خبرنگار ما در گزارش خود اضافه کرد: ازروزپنجشنبه گذشته در آمفی تئاتر کتابخانه مرکزی دانشگاه تبریز ، واقع در شهر دانشگاهی سینمای مجهزی دائر گردید و اولین فیلم آن برای دانشجویان نمایش داده شد .

• اجاره ساختمان

یك مقام مطلع در دانشگاه تبریز به خبرنگار ما گفت : چون مهمانسرای دانشگاه نمیتوانست از لحاظ مسکن جوابگوی صد نفر استادی را که بزودی استخدام خواهند شد باشد از طرف دانشگاه ساختمان چند طبقه‌ای بدینمنظور اجاره گردید . اجاره این‌ساختمان بدون تشریفات ووقت‌گذرانی‌انجام گرفت .

حریق درحمام

حمام «سوهالك» واقع در جاده لشکرك آتش گرفت و ماموران آتش‌نشانی شهرداری پس‌از چهار ساعت‌و نیم فعالیت آتش‌را خاموش کردند بقرار اطلاع متصدی حمام‌بنام حسن علیمحمدی مقدار زیادی کهنه آلوده به روغن در گرمخانه حمام رویهم‌انباشته بود که بر اثرسرایت آتش‌باین کهنه ها حریق روی داده است . در جریان حریق خسارتی به حمام وارد نشد و بکسی هم صدمه ای نرسید .

حریق‌اهوازده میلیون ریال‌خسارت زد

• یك گردان سرباز برای حفاظت اموال بازرگانان‌در محل گمارده شد

حریق وسیع و دامنه‌دار سرای سبزه‌دار اهواز که خبر آن قبلا باستحضارخوانندگان‌عزیزرسیدبعقیده مطلعین حدود ده میلیون ریال‌خسارت وارد آورده است .

پریروز آقای سالور استاندار خوزستان از انبار ها و مغازه های حریق زده بازدید کرد و بعد یك گردان سرباز و گروهی مامـور انتظامی برای حفظ اموال بازرگانان در محل گمارده شدند .

خبرنگار ما در اهواز گزارش داد: با آنکه مامورین از محوطه حریق زده سرای‌سبزه‌زار حفاظت میکردند، مجددا در گوشه ای از سرای مزبور آتش سوزی رویداد ولی مامـورین بلافاصله آنرا خاموش کردند .

چند تن از بازرگانان خسارت‌دیده آقایان مدنیان «مغرور» عادلیان ، مهدی‌زاده، برادران ، فردهی‌وشیرازی میباشند و در بین این عده از آقای عادلیان حدود چهار هزار و پانصد کارتن کفش لاستیکی سوخته و ازبین رفته است .

بطوریکه‌عده ای از بازرگانان‌اظهار میدارند ، کالا های سوخته شده بیمه نبوده است . فعلا مامورین بتحقیق خود در باره علت بروز حریق ادامه میدهند .

نصب‌تاج کریستال درمیدان تاج‌اردبیل

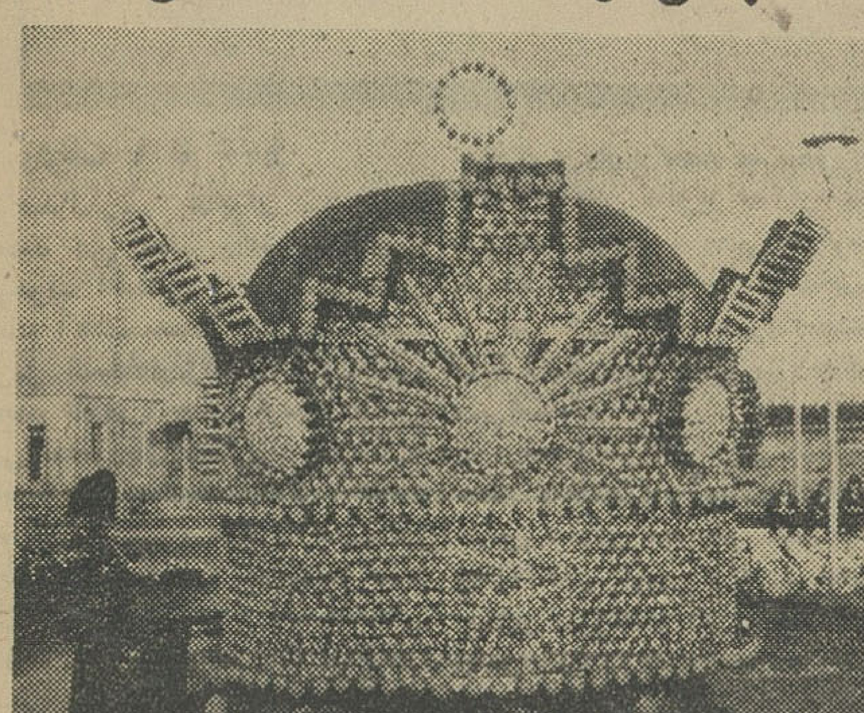

در میدان‌ورودی اردبیل تاج کریستال بسیار زیبائی نصب‌گردید و این میدان بنام میدان تاج نامیده شد .

بنا بگزارش خبرنگارما دراردبیل تاج مزبور به‌پیشنهاد آقای مهندس اربابی فرماندار این‌شهرستان ازمحل اعتبارات شورای جشن های تاجگذاری تهیه ونصب گردیده و برزیبائی میدان ورودی شهر افزوده است . درعکس بالا تاج کریستال مشاهده میشود .

تشکیل هیئت‌مشورتی روزنامه اطلاعات در «گوراب زرمیخ»

آقای موسوی — آقای جلالی — آقای جمالی — آقای رضائی — آقای ارجمندی — آقای بشری — آقای ایثاری

با شرکت هفت تن از افراد بصیر و مورد اعتماد اهالی‌گوراب زرمیخ یکی از شهر های گیلان در این منطقه نیز هیئت مشورتی روزنامه اطلاعات تشکیل گردید.

طبق گزارش خبرنگار ما در گوراب زرمیخ ، در مراسمی که بدین منظور در دفتر نمایندگی اطلاعات بر گزار شد نخست‌آقای علی ملکی نماینده اطلاعات در گوراب زرمیخ هدف‌موسسه‌اطلاعات را از تشکیل هیئت های مشورتی در شهرستان ها تشریح کردوسپس آقایان بخشعلی ارجمندی ، صفر جمالی ، عزت‌الله بشری ، مظفر ایثاری ، میر نجات جلالی ، سید محمد موسوی و ناز رضائی بعنوان اعضای هیئت مشورتی روزنامه اطلاعات تعیین گردیدند . ازمیان این عده آقایان ارجمندی بسمت رئیس و ایثاری بسمت نائب رئیس انتخاب شدند .

حادثه دو کامیون سه مجروح داشت

خبرنگار مادر قزوین گزارش داد: بعدازظهر پریروز کامیون‌شماره ۵۹۹۳ برانندگی‌عبدالله وسرنشینی دونفرباسامی ابراهیم و حاج‌سیف‌الله همدانی که از تهران عازم آبیك بود باکامیون شماره ٦۱٦۸ برانندگی غلامرضا خاکساری تصادف کرد . دراین‌حادثه راننده‌وسرنشین کامیون مجروح شدندوبه بیمارستان بوعلی قزوین انتقال یافتند . عبدالله‌وابراهیم پس از پانسمان مرخص شدندولی حاج سیف‌الله‌بستری می‌باشد.

تیم فوتبال سالمندان بندرپهلوی
تیم آرارات رشت را ٤ بر یك شکست داد

خبرنگار مادر بندر پهلوی گزارش داد : بعد ازظهرپریروز مسابقه فوتبال جالبی بین‌تیم‌آرارات رشت‌وتیم سالمندان بندر پهلوی که سن اعضای آن کمتر از ٤۵ سال نیست انجام گرفت . تیم سالمندان بندر پهلوی ٤ بر یك پیروز گردید.

تیم آرارات رشت از جوانان ورزیده تشکیل یافته وشکست‌این تیم از تیم سالمندان بندر پهلوی موجب حیرت اهالی‌گردیده است.

توضیح وزارت راه
درباره پیشنهادهای هیئت مشورتی اطلاعات درمشهد

وزارت راه در مورد چگونگی اسفالت جاده قوچان - مشهد و نیشابور - سبزوار که در بیست‌و دومین جلسه هیئت مشورتی روزنامه اطلاعات در مشهد مورد بحث قرارگرفته است توضیح می دهد:

عملیات زیر سازی راه قوچان - مشهد بطور کامل پایان پذیرفته است و تاپایان سال جاری اسفالت قشر اول نفوذی سطحی این جاده باتمام خواهد رسید واز اوایل سال ٤۷ این راه برای عبورو مرور آماده خواهد شد .

درمورد اسفالت جاده نیشابور - سبزوار نظر باینکه تابحال اعتباری برای اسفالت این جاده تخصیص داده نشده است . اکنون نمیتوان اقدامی بعمل آورد ، ولی چنانچه اعتباری برای اسفالت جاده نیشابور - سبزوار اختصاص داده شود بلافاصله اقدام لازم انجام خواهد شد .

الاغ گرگ‌افکن!

در روستای «کلك» از توابع باغملك جانکی، هشت‌گرگ‌گرسنه بالاغی حمله بردند ولی بجای‌اینکه از "گوشت الاغ شکمی سیر کنند یك کشته بجا نهادند و متواری شدند !

خبرنگار ما در باغملك جانکی گزارش داد : این الاغ متعلق به شخصی بنام بیگلر بوده و مردم میگویند سابقه نداشته که الاغ ، گرگی را از پای در آورد .

آغاز خریداراضی کارخانه تراکتورسازی تبریز
سیصد کارآموز درمرکز آموزشی کارخانه پذیرفته میشوند

• کارخانجات ماشین سازی و تراکتور سازی‌بصورت شرکتهای سهامی اداره خواهد شد

آقای مهندس فولادیون مجری طرح و مدیر عامل کارخانه‌تراکتور سازی تبریز صبح امروزبه‌خبرنگار ما در این شهر گفت : خرید اراضی کارخانه تراکتور سازی در منطقه «رواسان» از امروز شروع شده است . این اراضی در سه مرحله خریداری میشود که‌مرحله اول آن فردا باتمام میرسد ، دو نفر از کارشناسان سازمان برنامه و وزارت اقتصاد برای‌ارزیابی‌زمین ها به تبریز آمده‌اند و تا یکماه دیگر کلیه اراضی مورد نیاز خریداری میشود ، در طول این مدت قرار داد ساختمان کارخانه بادولت‌رومانی‌منعقدمیگردد واحتمالا عملیات ساختمانی آن تا آخرسال جاری آغاز خواهد شد .

در مرحله اول ساختمان کارخانه، یك مرکز آموزشی ایجاد میگردد که سیصد نفر کارآموز در آن مشغول تحصیل خواهند شد .

برای حمل ماشین‌آلات کارخانه از هم اکنون طرحی تهیه میگردد که بموجب آن یك خط فرعی‌راه آهن بمحل کارخانه کشیده می شود .

آقای مهندس فولادیون درمورد سهیم شدن بخشهای خصوصی‌در کارخانجات تراکتور سازی‌وماشین سازی تبریز گفت : تصمیم بر این است که دولت از سرمایه های خصوصی در این تاسیسات استفاده کند . بهمین جهت کارخانجات مزبور بصورت شرکت های‌سهامی اداره میشود و هر سهم آن حدود یکهزار ریال می باشد که‌درآینده بفروش خواهد رسید .

ضمنا مرکز آموزش کارخانه ماشین سازی تبریز ، تا آخر مهر ماه آینده یکصد نفر کار آموز دیگر از بین ذخیره های قبلی خواهد پذیرفت .

درزدو خورد قاچاقچیان وماموران‌ژاندارمری
قاچاقچی بضرب گلوله بقتل رسید

خبرنگارما در مشهد گزارش داد: پریروز مامورین مبارزه باقاچاق‌ناحیه ژاندارمری خراسان هنگام گشت در منطقه «خواجه‌اباصلت» مشهد به‌عده‌ای قاچاقچی برخورد کردند. قاچاقچیان بادیدن ماموران‌شروع به‌تیراندازی نمودند و مامورین نیز بدفاع ازخودبرخاستند و ضمن‌راه‌بندی و تیراندازی یکی‌از قاچاقچیان مجروح‌شدو ۳۸ کیلوتریاك کشف‌گردید.

ماموران قاچاقچی مجروح‌را به‌بیمارستان سوانح مشهد منتقل کردند اما معالجات موثرواقع نگردیدو قاچاقچی درگذشت . بقیه قاچاقچیان متواری گردیدندو تلاش برای دستگیری آنان ادامه دارد .

ساختمان تصفیه‌خانه مجهز آب اهواز
تاسه ماه دیگر ایجاد میگردد

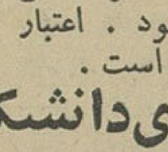

مقدمات توسعه شبکه لوله کشی و ایجاد تصفیه خانه آب اهواز فراهم شده و اینکار تاسه ماه دیگر بمرحله‌عمل‌درخواهدآمد.

این موضوع را آقای مهندس ساجدی مدیر عامل سازمان آب اهواز بخبرنگار ما در این‌شهر گفت .

وی خاطر نشان ساخت که طبق برنامه تنظیمی ، شبکه لوله کشی کاملا توسعه می‌یابد و یك‌تصفیه خانه مجهز ایجاد میشود . اعتبار اجرای این برنامه ها از طرف سازمان برنامه تامین گردیده است .

برکنار شدند

خبرنگار ما در تبریز بدنبال گزارش های قبلی خود راجع‌به بر کناری عده‌ای از کارکنان شهرداری اطلاع داد :

صبح دیروز یکنفر کار شناس ارزیابی و یکنفر مامور وصول شهرداری تبریز باتهام‌سوءاستفاده در امور مربوطه از کار بر کنار شدند .

امتحانات‌ورودی‌دانشکده‌کشاورزی‌رضائیه

گزارش خبرنگار ما در رضائیه حاکیست ،صبح دیروز امتحانات ورودی دانشکده کشاورزی رضائیه باشرکت ۱۰۱۸نفر داوطلب در محل دانشکده انجام‌شدو قراراست نتایج امتحانات ده‌روز دیگر اعلام شود، بقرار اطلاع‌برای تحصیل در دانشکده کشاورزی چهل دانشجو پذیرفته خواهد شد .

آقای دکتر کیانپور استاندار آذربایجان غربی ،ازجلسه کنکور بازدید نمود و از اینکه‌قبلاوسائل لازم مخصوصا صندلیهای مخصوص امتحانات برای انجام کنکور فراهم نشده بود اظهار عدم رضایت کرد و دستور داد مبلغ پانصد ریال حق‌ثبت‌نام داوطلبانی که درامتحانات مردود میشوند به‌آنها مسترد‌گردد .وی ضمنا تقبل‌کرد که‌مخارج برگزاری کنکور ازطرف استانداری پرداخت شود .

جشن پنبه چینی در گنبد کاوس
تاچند روز دیگر برپا میشود

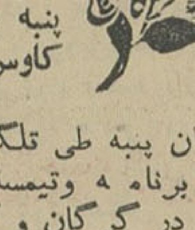

در روز ۳۰ شهریور کشاورزان مناطق‌پنبه‌خیز گرگان و گنبدکاوس بشکرانه مبارزه موتورباآفات پنبه بالاخص کرم‌خاردار جشن پنبه چینی در گنبد کاوس برپا میدارند .

گزارش خبرنگار ما در گرگان حاکیست: کشتکاران پنبه طی تلگرافهائی که بمقامات وزارت کشاورزی،اقتصاد، سازمان برنامه و وتیمسار سرلشگر مزین نماینده مخصوص شاهنشاه آریامهر در گرگان و گنبدکاوس و بجنورد مخابره کرده‌اند از آنان برای شرکت دراین جشن دعوت نموده‌اند .

تیمسار سرلشگر مزین آمادگی خودرا برای شرکت در این جشن مسرت بخش پنبه کاران اعلام داشته و بقرار اطلاع تیمسار سپهبد ریاحی وزیر کشاورزی ، آقای دکتر عالیخانی وزیر اقتصاد ، مقامات سازمان برنامه و جمعی دیگر از شخصیت های‌مملکتی‌نیز در جشن‌پنبه چینی کشتکاران شرکت میکنند .

سیمای شهرستانها
از مهندس نراده
نماینده اعزامی سازمان شهرستانها

بندر لنگه از انزوا خارج شده
راه‌قدیمی لنگه-لار-شیراز صعب‌العبوراست
اسکله‌مناسبی درساحل این شهرایجادمیگردد

«۲۴۴»

دومین روز اقامت من در بندر لنگه به باز دید از نقاط مختلف‌و محله های جدید و قدیم و بررسی وضع چهره های گوناگون ایـن شهر ساحلی گذشت .

میتوانم بگویم اگر محله مسکونی فعلی بندر لنگه که در این‌گزارش ها«چهره حقیقی »این‌شهر ساحلی نامیده‌شده بعنوان مرکز شهر در نظر گرفته شود « چهره جدید » بندر لنگه که توسط سازمان‌امداد و عمران بنادر جنوب بصورت‌نوین و طرز زیبائی احداث گردیده ، سمت غربی شهر در ساحل دریاو نزدیك بفرودگاه این شهرستان واقع شده و « چهره قدیمی »بندر لنگه که اکنون بجز سکوت و رکود در آنجا چیزی جلب‌نظرنمی کند ،بسمت شرقی شهر درساحل دریا قرار دارد .

• مدارس متعدد

در گزارش قبلی باستحضار رسید که بغیر از ساختمان های جدید و رنگارنگی که در خیابان مدخل شهر نمایشگر چهره جدید این شهرستان‌است‌تعدادی‌ساختمان های آجری بعنوان خانه هـای سازمانی برای سکونت کارمندان موسسات دولتی بندر لنگه احداث شده است .

علاوه بر اینها اخیراپنج‌دستگاه ساختمان برای مدرسه در بندر لنگه ایجاد گردیده و در حوزه این شهرستان ساختمان یك‌دبستان شش کلاسه نیزازبودجه‌فرمانداری کل بنادر و جزایر دریای عمان بنا شده ومن‌حیث‌المجموع می توان گفت‌که رشد و پیشرفت فرهنك‌در این شهرستان از نظر اهالی‌نسبتا رضایتبخش میباشد .

یکی از روحانیون مورد توجه اهالی بندر لنگه بنام آقای شیخ محمد علی خالدی در این شهر ساحلی یك مدرسه علوم دینی‌دائر کرده که مدرسه مذکور عده‌نسبتا زیادی محصل دارد و علوم دینی ودروس جدید طبق اصول نوین‌در این مدرسه تدریس میشود .

• کتابخانه معتبر

در این مدرسه علوم دینی کتابخانه معتبری که چندین‌هزار جلد کتاب دارد دائر میباشد که مورد استفاده عموم علاقمندان‌است. هزینه اداره این مدرسه که‌گفته میشد سالانه بیش از دو میلیون ریال میباشد توسط بازرگانان و تجار سواحل خلیج فارس که به آقای شیخ محمد علی خـالدی اطمینان وارادت دارند تعهد شده که هر سال بطور مرتب بعنوان وی ارسال میگردد و بمصرف می رسد ...

لنگرگاه کنونی موتور لنجها و قایق ها در ساحل دریای بندرلنگه اکنون درست در مقابل محله‌قدیمی و غیر مسکونی این شهر ساحلـی

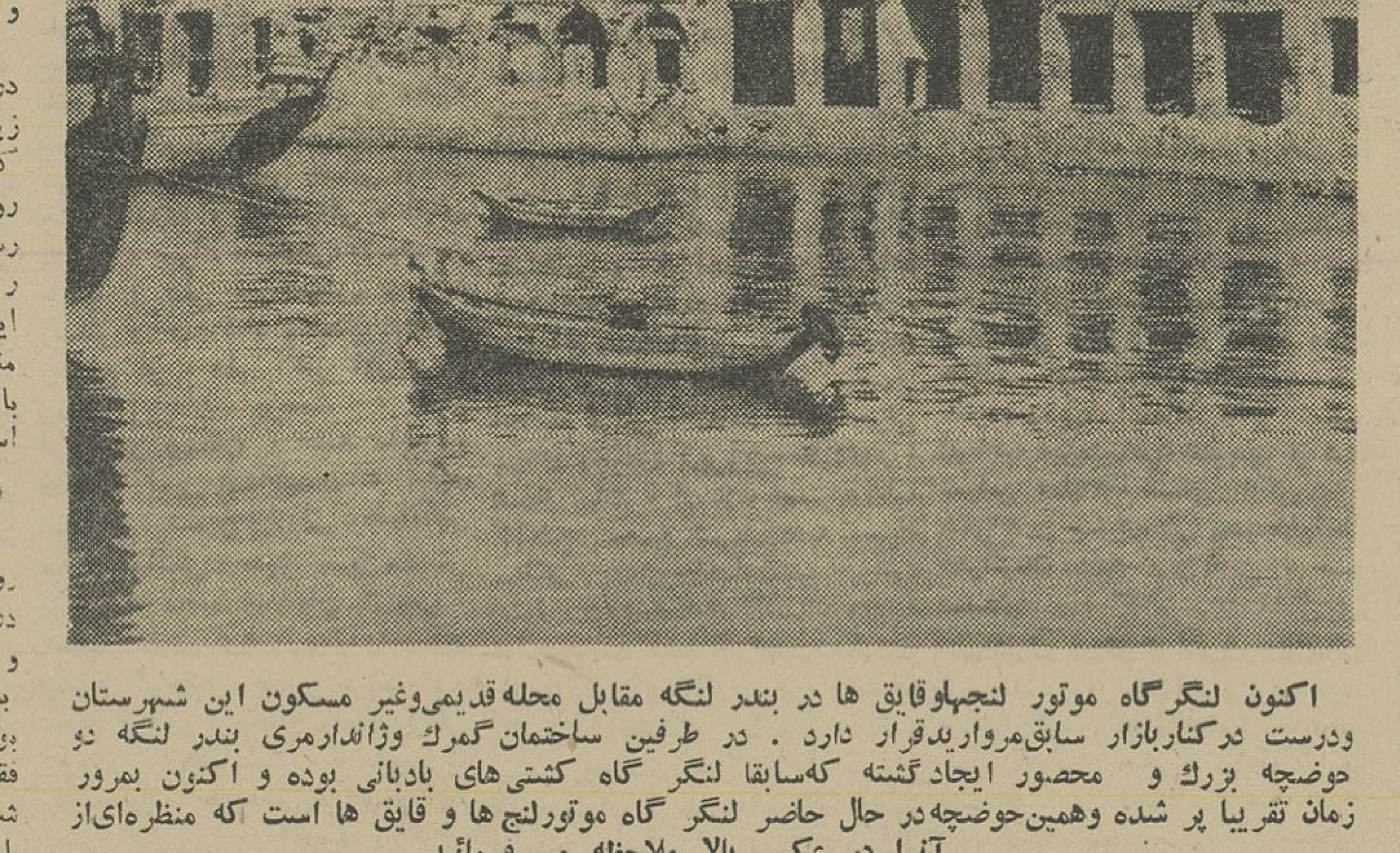

اکنون لنگرگاه موتور لنجهاوقایق ها در بندر لنگه مقابل محله قدیمی‌وغیر مسکون این شهرستان ودرست درکناربازار سابق‌مرواریدقرار دارد . در طرفین ساختمان گمرك وژاندارمری بندر لنگه دو حوضچه بزرك و محصور ایجاد گشته که‌سابقا لنگر گاه کشتی‌های بادبانی بوده و اکنون بمرور زمان تقریبا پر شده وهمین‌حوضچه‌در حال حاضر لنگر گاه موتورلنج ها و قایق ها است که منظره‌ای‌از آنرا در عکس بالا ملاحظه مـی‌فرمائید .

میباشد . در آنجا هنوز آثار و بقایای ساختمان ها و تاسیسات گمرك‌سابق این شهرستان که اکنون تا اندازه‌ای‌ترمیم‌شده‌ومحل استقرار هنك ژاندارمری میباشد بخوبی نمودار عظمت و قدمت بندر لنگه است و تشکیلات محدود و مختصر گمرك فعلی این شهرستان نیز در همان ساختمان های قدیمی ساحل دریا استقرار یافته است .

• اسکله مناسبی میسازند

درطرفین‌ساختمانهای گمرك‌وژاندار- مری و درآبهای ساحلی‌درحوضچه بزرك و محصور که سابقالنگرگاه کشتیهای بزرك بادبانی بوده‌نسبتا از آسیب زمان محفوظ مانده که بمرور بر اثر گل و لای دریاتقریبا پر شده و فقط هنگامی که دریا در حال «مد» و سطح آب دریابالا است قابل استفاده برای لنگر انداختن موتور لنجها و قـایق هـا میشود .

طی تحقیقاتی معلوم شدکه‌برای تجدید حیات و رونق اقتصادی‌بندر لنگه قرار است در یك قسمت مناسب از اراضی ساحلی این شهرستان اسکله سازی صورت گیرد و شاید همین تسیسات مختصر بندری در این شهرساحلی ترمیم و تعمیر گردد وموردااستفاده و بهره برداری قرار گیرد ...

بطور کلی گر چه بندر لنگه در سابق رونق و عظمت و فعالیت زیادی داشته که بر اثر عوامل گوناگونی که قبلاباستحضاررسید رو به رکود گذاشته اما بنظر می رسد مهمترین عاملی که باعث‌این رکود و سکوت شده عدم ارتباط این شهر ساحلی با شهر ها و مناطق مسکونی اطراف بخصوص با مراکز فعال داخله کشور بوده است .

• راه بندرلنگه - شیراز

بندر لنگه آنزمان که در اوج رونق و فعالیت بود فقط ازطریق دریا با بنادر دیگر ارتباط داشته و فاقد راه و جاده از طریق خشکی بسایرنقاط کشورومراکزفعال‌داخلی بوده است در زمان اعلیحضرت فقید برای تجدید حیات ورونق‌این شهرستان راهی از بندر لنگه‌و از طریق لارستان بشیراز کشیده‌شده که شاید این جاده در سالهای اولیه‌ایکه احداث گشته قابـل استفاده بوده ولی اکنون بسیار صعب‌العبور و خطرناك میباشد و در ایجاد ارتباط واقعی از طریق خشکی بین این شهرستان و نقاط داخلی کشور نقش موثری ندارد.

• ازانزوا خارج شده

اما با ایجاد و تکمیل ساختمان راه ساحلی جنوب و اتصال‌بندر- لنگه از طریق بندر عباس وبوشهر به سراسر نقاط اطراف ، ایـن شهرستان از طریق خشکی نیز با مراکز مختلف و متعدد ارتباط‌پیدا کرده و ازبن بست و انزوای‌سابق خارج شده و رفته رفته رونق و فعالیت پیشین را باز میابد ویکی از مراکز فعال و پر جنب وجوش ساحلی جنوب میشود ...

***

بعد از ظهر همانروز پس ازباز- دید تمام نقاط بندر لنگه وبررسی وضع چهره های جدید و قدیم شهر برای دیدن کارگاههای کشتی سازی بندر کنك و باز دید وضع آنمحل که بقول آقای سعدی - (رئیس اسمعیل سعدی)بازرگان معمر و سرشناس بندر لنگه اگر توجهی به آن مبذول گردد یکی از مراکز مهم صنعت کشتی سازی میشود ، عازم محل مذکور شدم.

بخاطر داشتم موقعیکه در بندر عباس از کارخانه کنسرو ماهـی باز دید میکردم آقای مهندس جهانگیر رئیس کارخانه هم درباره بندر کنك مطالبی اظهار داشته و گفته بود : « برای پیشرفت و توسعه امر صید در خلیج‌فارس قرار است کشتی های ماهیگیری متعددی ساخته شود و به آب‌افتد و این کشتیها در بندر کنك کـه ساکنین آن در فن کشتی سازی مهارت دارند ساخته میشود . »

در آن بعد از ظهر گرم‌وخفقان‌آور باتفاق آقای حیدری نماینده و خبرنگار اطلاعات در بندرلنگه‌وارد بندر کنك شدم تا از کارگاه‌های کشتی سازی محل مزبور بازدید کنم ...

سپاه دانش

• در شلمزار

آقای یوسف منیرنیا سپاهی دانش دهکده « مسلم » شلمزار از توابع چهار محال و بختیاری این اقدامات را انجام داده است .

تبدیل حمام خزینه به دوش ، احداث هفت دهنه پل ، شن ریزی کوچه ها ، تشکیل رسدپیشاهنگی روستائی ، دائر کردن کلاس شبانه،ایجاد باغچه نمونه کشاورزی، بهداشتی کردن چشمه ساردهکده، تعمیر سالن دبستان ، راهنمائی روستائیان در تهیه و کشت بـذر مرغوب، تشکیل انجمن همکاری خانه و مدرسه و رفع اختلافات محلی بطریق کدخدامنشی .

ایستگاه تلویزیون ایران
در بندر آبادان

دوشنبه ۱۳ر٦ر۱۳۴٦

ساعت ٦ر۳۰ -سلام شاهنشاهی و اعلام برنامه
ساعت ٦ر۳۲- کارتون
ساعت ٦ر٤۵- شانس و پیش‌بینی
ساعت ۷ر۱۵- صنعت نفت
ساعت ۸- موسیقی ملی
ساعت ۸ر۳۰- سنت
ساعت ۹ر۳۰- اخبار
ساعت ۹ر٤۵- شاکی
ساعت ۱۰- چلچراغ
ساعت ۱۰ر۱۵- گلچین

اسامی قبول شدگان گروه سوم کنکور دانشگاه تهران

* ردیف ۱ تا ۴۰۰

عبدالکریم حاجیان سه پله ،
محمد علی جابر زاده انصاری ،
مسعوده احسانی ، فائزه یزدانی
نجف آبادی، محمد جعفردستمالچی،
هرمز شهدادی،ژاله اکبری‌ملحی،
محمد نقوی ، حمید فرساد ،ناصر
علی منصوریان ،نصرالله رحمتیان،
طاهره بابائی ، مینو مینوئی ، عباس
هدایتی خمینی ، فلامرز خسروانی
محلاتی ، بهنوش سطوت، سید
علی‌افتخار ترستاقی ، جمشیدسیفی
اعلا ، جواد نواب زاده ، شهر
بابکی ، شیرین معاون نصری ،
محمد حسنی کبوتر خانی ،سید
حسین صفوی زاده ، محمد علی
اخوت ، عطاءاله امینی ، کاظم‌عالم،
حبیب‌آبادی ، بهمن ناهیدی ،
حسین‌دبیر مقدم ، گلشهر کیهانی،
حسین مهرپور محمد آباد ،
کتایون بامسیان ، محمد علی
هدایتی ، مهردخت گرانفر ،عسکر
سلماسی ، انوشیروان سعیدی ،
سید لطفاله اتابکی ، محسن
اسداللهی ، اصغر صابونچی رضا
پور ، غلامحسین صادقی قهاره ،
حسن سرفراز ، میر حسن فصیح
الزمان لنگرودی ، هادی عبرائی،
زیدا آراکل جهانگیری ، مرتضی
یوسف زاده ، غلامعلی حساس ،
ژاله بنکدار ، مهرانگیز مشایخ
امامزاده جعفری ، احمد همایون
فال فینی ، فرخ اسعد بختیاری ،
عباس کلبعلی ، غلامعلی شهافر ،
رامش فروزانفر ، سیداحمداشرفی،
مریم صفوی ، حیدر دشتابی،عباس
نوابی ، سید محمد حسین قاضی
طباطبائی ، پرویز پرکار رضائیه،
ابوالفضل مروی ، ایرج آزرم ،
حسین کاشانی ،محمود کمالی‌حسن
آبادی ، فاطمه ـهما سیار ،جمعلی
درویش،فاضل سید لشکر بلوکی،
محمد تقی کمانقد ،مجتبی عونی ،
شاکه هاریطون‌خاچاطوریان ،نازنین
یگانه،رضایزدانی،غلامرضاطوسی ،
رضا کریم کاشی آرانی ، بهروز
مجتهد زاده ، حسین غروی،مجتبی
میرمهدی ، محمود دارابی ،محمد
رضا خوش نیت جهرمی ، محبعلی
تاج‌الدین،محمد علی شیخ‌سجادیه،
علی محمد ابراهیم نژاد قاسم
آبادی ،علی شریف ، هما کیاستی
نژاد ، لیلی ریاحی ، محمد حسین
عبداعتدال ، نسرین دخت نصرت،
بدرالملوک صادق زاده ، صدیقه
منشی ،مسعود امیری ، مهوش
مرآتی ، فاطمه هوشیار ، ماجد
رشادی ،احمد صادقی خضری ،
محمد رضا حداد درفشی ،غلامرضا
محوری ، محمد حسن جباری‌زاده،
محمد رضا هزاوه ، مهری آرین،
فرهاد مومن ، فرشته مدرس ،
علیمحمد شمیم ،سیدحسین‌هاشمیان
زهقی ، مهین سرمدی ، هوشمند
استخریان حقیقی ،نوراله عزیز
محمدی ، حسن صدر سمیعی ،
نجات‌اله شعبانپور حقیقی ، رضا
حبیب زاده شریف ، لی‌لا سازگار،
سرور اعظم وزیری کرمانی ،مهدی
آذرکیش ، فاطمه کیانی فر ،
علیرضا صدفی ، غلامعلی استادی،
فرح ملوک امینی تبریزی ، راضیه
نور محمدی روستائی ، مهین تاج
شهیدی یزدی ، حسین دربان ،
سید محسن طیبی،اناهید اوجاقیان،
سید محسن میر خانی ، هوشنگ
آشتاب ،غلامرضا کاوسی ،حسین
کاهکوئی ، سید مصطفی برکت
خوزاسکانی،جواد اسلامی ،منصور
رضا نیا ، محمد تقی نوروزیان ،
همایون مهربان باغبادرانی ،منصور
زبردست مقدم ، پرویز هیرمن‌پور،
یحیی امیر سلیمانی ، سید محمد
شاه مرادی ، محمد رضا علیمحمدی
عطاءاله صفری،ابوالحسن‌سلطانیه،
منیژه بستانی ،خلیل مهدیزاده
دستجردی ، علی اکبر یاراللهی ،
هدایت‌اله سلطانزاده ، رضا صالح
آبادی ، فریبرز تقی زاده، محمد
خدادادیان ،فاطمه مشهدی‌فراهانی،
مرتضی تسلط ، احمد مهیمنی ،
یعقوب فرمانبر ، علیرضانوروزعلی،
بریچهر شعری تهرانی ، غلامرضا
ماهروزاده ، رضادماوندی ،سید
هدایت‌اله‌جعفری،غلام‌خمری،قلی‌توپا
ابراهیمی ، سید مرتضی مجتبی
قاضی زاده ، شهلا فکرتی ، اختر
شاملو فرهمند ، محمد مهدی
شهیدی ، مجتبی نظری ، روح‌اله
رزاز زاده ، حمید دادیزاده ،
نعمت‌اله صادقی ،رحیم عجایب ،
بهمن‌تفضلی، فریده منشی، جعفر
شمس‌مقدم، مصطفی‌موسوی، فاطمه
واعظ‌مهدوی، مهدی‌اسلامی ، عزیز
افراخته ، فتانه بازرگان ، علی
حسین امینیان ، انور ایرانی زاده
بوکانی ، کسری نوبهاری ، حسن
جمال پناه ، حسام‌الدین نبوی نژاد،
عبدالحسین قاسمی‌همامی،عبدالرضا
احمدالخراسانی ، محمد حسین
حائری یزدی ، احمد تصدیقی ،هما
افتخارنیا کانی ، عزیزاله ایزد پناه،
فروزنده شاملو ، یحیی طراوت ،
فریده درافشان ،شهلا شمسائی‌فر،
مرتضی اشکوری ، مهردادباوندی،
سید رضا نوری زاده میرآبادی ،
مهرالسادات صادقی ، رقیه‌رفیعیان،
غلامرضا جعفری زامیانی ،سیروس
صدر واحدی ، بیژن قصابی ،
حسین شهابی ،مصطفی مشار کیان،
محمد علی نقیب زاده ، منصور
اسلامی ورزنه ، ایرج سلطان ـ
الاشرافیان ،فریده شجاع‌چاعروند،
طیبه واشقانی فراهانی ، حبیب‌اله
قاسم زاده حبیبی ، ثریا عموزی ،
علیرضا خلعتبری ، جواد رحمانی
کلهرودی ، پروین دادپور ،محمود
عبادی تبریزی ، عبدالکریم ذاکر
زاده ، هوشنگ شامبیاتی ، محمد
جواد رفیعی ،مریم نظامی ، عزت‌اله
لطفی ، وفا ادهم ، غلامرضا میر
کاظمی مود ، قمر نوروش ، احمد
هاشم زاده اصفهانی ، بیژن‌شقاقی
ترکی ، اورانوس حکیم زاده
جهرمی ،کاظم میر علی اکبری ،
محمد امامی تدارمی،یحیی‌محمودی
کوهمره ، شاپور منوچهری ،
سید جواد تمدن ، عباس کارگر
زاده راوری ، احمد شهیدی،فریده
سلیمی ، پروین اخیانی ، فاطمه
یعقوبی ، عبداله جعفری لاهیجانی،
محسن رحمان‌سرشت،سیدهیبت‌اله
طبیب غفاری،حبیب‌اله‌آریانا ،شفیقه
خدایار محبی ، فهیمه اعظم‌خلف
بیگی ملایری ، مریم آهنی ،سید
رضا اردستانی ، محمود جاویدی ،
پرویز عباسی ، حسن تقی‌زاده
تبریزی ، عزیزه وطندوست ،محمد
خرازی ، نعمت‌اله متولی خیاوی ،
پروین دانشور ، ایرج پیله‌ور ،
برجسته شهرخ‌خانی ، جلیل
دهمشگی ، احمد توکلی ،عذرا
عطائی همدانی ،محمد رضا مسافری
سیاهکل محله ،ابوالقاسم وزیرنیا،
حسین قیدر ، احمد بابائی ،انسیه
فرزیم،محمددارالشفائی ، معصومه
آقائی ،اعظم‌السادات‌مصطفوی‌نژاد،
ناصر صنیعی ، پاشا علی آبادی ،
علیرضا شیر محمدی ،مهدی‌الهیان
فیروزی ،حسین خزانه دارلو ،ایرج
نقیبی نیشابوری ، ابراهیم حاجی
زین‌العابدین ، اسداله مهرآور
رحیم آبادی ، صدیقه میرسعیدی،
اکبر پدر ، پرویزاسفندیاری‌مقدم،
عزت‌اله نبیری ، محمد باقر دارابی،
حبیب‌اله شیر خانلو ، ابوالقاسم
ستاریان ، احمد باغبان آرانی ،
منوچهر صدوقی،عباس اژند،پرویز
مشیری ، داریوش طیب‌طاهر ،فتانه
فرحزاده ، احمد سعید دستوری ،
مونس رضوی ، محی‌الدین سیدی،
نسرین فرزام‌نیا، مصطفی‌نیلفروشان،
محمد رضا زاهدی ، نسرین
صدرالاشرافی،مهرانه معلم ،شهناز
حجازیان ،محمد حسن نصیرائی،
کامبیز دانش کجوری ، منصور
مدح خوان اصفهانی ، محمد تقی
خواجوی ، حسین اسد زاده بریك،
هاشم کریمی بانه ، علیرضاتاجیك
پلاشت ، شهین آزادی ،علیقلی
صدر اشکوری ، شهلا جناب ،
هایده فروهش تهرانی ، رحمان
مسطور زهبری ، محمد کوشك
جلالی ، حبیب‌اله جلیلی،حشمت‌اله
شفیعیان دهاقانی ، لیلا صفائی‌پور،
جمال عالمی ، عبدالغفور جمالزهی
مقدم ، داراب صانعی پور ، محمد
متان‌کپوری ، محمد مهدی قبادی ،
حجت‌الله صنیعی‌زاده ، علی اوسط
نوری ،علی‌اکبر محمدی ،مرتضی
کریمی زهرائی ،رسول قادری ،علی
رضاقلی ، سعید معتمدی ، حسن
برادران امینی فرشی ، فلورااشباویز،
کوچك حینیت طلب ، کامل رازمند،
بروز هسراك ، دادرس دوزنده ،
حسینعلی بیهقی ، علی اکبر هاشم،
اسعد ایرانزاده،اصغر دوست‌محمدی،
غلام شیشوان ، نجم‌الدین تدین،
علی‌اصغر اکریمی طاهری ، سیدمحمد
رادفر ،محمد امیر احمدی ،سیدعلی
اصغر امیرشاهی‌شیرازی، عبدالمحمد
شیخی ، محمد کاظم نوروزی ،شهناز
پژنك ، مریم اردلانی،جواداسحاقیان،
علی نوری ، کریم باطنی ، محمد
حسن حاجیلو ،عبدالحمید فارسی‌نژاد
مرج ، سید عیسی نبوی ،سیروس
نیکخواه ، نسرین رضوی ، سعید
محمودی ، فروز تاج‌آذرفر ، مرتضی
موتمنی ، حسین شریف‌زاده‌ایرانی،
کاظم عشقی ، ایرج اعزازی ،عباسعلی
حسنی ، محمد علی شعوری ، هادی
کوثری ،سکینه توتونچیان ،داریوش
مهاجر سلطانی ،نصرت قانع‌ابزابی،
حجت‌الله گلپایگانی ، محمد حسن
حافظی ، بیژن سرلك صفئی ،علی
اکبر چهارنظم‌محمدحسین‌موبدالدین،
اسماعیل ذره‌حسابی ،زهرازمردیان ،
قدیر ناصری ،زهرا صادق‌زاده‌عراقی،
سیدابوالبشر غفوری ،ولی‌الهزمانی ،
محمد الوهی،حسن شفیع پورچنگانی،
محمد قاسم محمدیان ،ابوالقاسم
عشوندی ، پروین مشرفی ، ناصر
علعلی سهریوسفی ، قلی فهرمانلو
سید یحیی طباطبائی بعروئی ،محمود
زاد ، سید محسن مرزبان،صدراله
واثقی ، مجید تیمورپور ، حسین
شمسی ،فرنوش مقصودی،صدرالدین
زمانیان ، حسن شجاع بشیری ،حسن
تاجر بادامچی ، هاجر زعیمی، صادق
تقوانی دستجردی ، منصور شاهرخ،
سید مجید روحانی صفهانی ، محمد
رضا حلیلی ، زبرت سبارگن ،علی
محمد توفان ، براهیم صیائی‌جزی،
محمد ساوجی ، فاطمه شهلاطاهری‌ـ
نژاد ،فرنگیس بیات ، سیروس
عطائی ، محمد مهدی انصاری ،ثریا
شتاریم ، فاطمه‌میرزائی ،سید سراج
رضوی ، اکرم علی محمدی مراغی،
سلیمان کریمی ، حسین تینای
تهرانی ، محمد حسین سنماری .

* ردیف ۴۰۱ تا ۸۰۰

فرح‌نار مظاهری ،محمدرضانظری،
خسرو وحیدی کلوزری ، غلام‌عباس
جعفری شاهی ، سیف‌الله نعمت‌الهی
صائنلو ، جلال فاید ، نصرت‌الله
کیانی ایران پوز ، ناصر رحیم‌خانی،
احمد چلبی ، محمد نبی هاشمی ،
محمد اسماعیل قائمی‌نژاد ، پرینوش
صنیعی ، کیانوش فهرمان ، علی
اللهوردیزاده گرگان فرخ رضائی
چرده ، اکبر کامیابی ، علیرضا
فرخی ، رضا شهامت ، محسن
مهدیخانی ، قدرت‌الله‌حمدی‌حصری،
زهیدا کاظمی ، ابوالفضل صادقی،
منوچهر تجزیه‌کار ، فریده باقری
اقدم ، منوچهر هاشمی ، منوچهر
مددی ، جود یحیی‌پور ، میررحمت
نقیب‌زاده جلالی ، مجید فرودنیا،هاشم
سلیمان فلاح ، غلامرضا اسماعیلی،
شهلا سعادت ، صدیقه صفاری
آشتیانی ، میرعلی‌اکبر اخباری‌آزاد‌ـ
پیشخانی، غلامعلی آریا(عقیدی‌خیرـ
آبادی) ،حسن امین‌زاده شیشوان،
ابوالفضل طوفانی ، محمدرضاپوستی
مطلق ، بهجت الملوك مظفری ،
مصطفی قسیمی ، قربانعلی اردکانی
یزدی ، حسن منصوری ، عباسعلی
سرآوانی ، حسن نعیمی اکبر ،
سعداله علی محمدی افشار ، طالب
عامری ، محمد حسین قنبران‌یزدی،
عزیزالله مشتاق یزدانی ،معصومه
چیذری ، ویلما طوما،رضاخدابخشی،
افسر ملکوتی تهرانی ، کرامت‌الله
منظوری جهرمی ، افتخار شفیق ،
محمدعلی سورتیجی ، زهرا رضائیان،
محمد کاظم متولی ، قدمعلی توحدی،
حسن وحید رودسری ، نعمت‌الله
صالح ، داود ارشقی مقدم ، گوهرتاج
کمالی‌نژاد ،علی‌اکبر اسدپورکفاش،
محمد صابر ماهانی،سید زین‌العابدین
رئیسی، عباس احمدی ، علی‌دلاوران،
ابوالفضل منتظمی ، مجید رشیدپور،
عباس شهرباف ، مصطفی جوانمرد ،
نورالله کیانی ، اقدس صبوریان ،
رحیم راستی ، میترا هوشمند ،محمد
وحیدی دستگردی ، بهنوش شیخ‌ـ
الاسلامی ، فرزاد امیر خیزی ،ایاز
شیخ‌علیزاده نوران ، وهاب‌رادمهر،
علیرضاظهوری،حیدراکبری‌دستجردی،
محمد علی محمد علیزاده ، روشنك
شیبانی ، جواد قهرمانی، مهرانگیز
قلیانی ، ژاله خاتمی، احمدروزبه‌نیا،
مهدی کاکاوند ،صادق آذر ، پرویز
صالحی ، سید محمود خاتمی مقدم ،
سهراب یگانه ، عبدالعلی عبادی ،
رضا سمائی ، پاکیزه نشانی ،موسی
فردمیریان ملك رستمی ، پروانه
ایقانی،علاءالدین الماسی گوندوزلو،
ابراهیم فردوسی ، کاظم حقیقی ،
مهدی هسته‌ای،علی‌اصغرقضاوت،احمد
پرنك ، سید تقی سید رضا همدانی،
مرتضی خان محمدی ، ابراهیم‌خرمی
ملامحله ، رسول احمدی ، نصرت‌الله
قدیری ، علی‌اصغر بابائی ، شهین
مرشدی ، فریده‌صالح،محمد بابك‌نیا،
عباسعلی چوبداری ، غلامعباس‌بیژنی،
شهین‌دخت اردوخانی کاشانی،پرویز
وصلی ، ملیحه طاهری ، گیتی
خان سفید ، علیار بهترین ، ایرج
عبدالملکی سامانی ، فیروز خاله‌اوغلی
صمیمی ، حسین انصاری خواه،
شهناز فاضلی دهخوارقانی ،تاریچ
رشیدی ، احمد سید جلالی ،شهناز
رسولی ، سید عمادالدین تمجیدی
(منصور) ،محمد باقر مسلم‌پور،محسن
تابش ، سید کاظم زواره طباطبائی،
صفرعلی جلیله‌وند ،فرج‌الله گرزینی،
سید مرتضی کاظمی یزدی، محترم
ناظمیان ، عبدالحمید بهنیا، علی
کمالی ، هادی گل صباحی ، احمد
ابوسعیدی ، علی لطفی ، عباسقلی
رفیع‌زاده ، یعقوب بهلولی‌اسکوئی،
مجید مقتدری اصفهانی ، داریوش
حدادپور ، اصغر مظاهری ،کلهرودی
صغرا مریخی شهریور ، سید علی
حامدی ، محمد ابراهیم دوراندیش،
سیدتقی ناطقی اصلی ، مهین مروج
زاده روحی ، رضا شعفی ، پرویز
آبادی ، محمد طاهر سپهسالاری ،
مهوش معینی ، حسین صباغیان ،
مرتضی بهجتیان اصفهانی،محمدمهدی
ادیب حاجی باقری ،محمد برهانی،
محمد رضا نعلبندی رضائی ، علیرضا
رحمتی ، عباس فاخری تهرانی ،منیژه
عطائی ، علی فرهادی منش ، حسن
مشتاق ، محمد شرفی ،مرتضی‌هنری،
حجی حسین ریحانی ، سید حسن
فیروزآبادی ، حبیب‌الله فخاری
هوشنك طلاشور ، غلامعباس محضر،
ابوالفضل چینه‌کش ، محمد رضا
شرکت فناد، عبدالکریم شرعی ،
نصرت‌الله مصطفائی ، جعفر دهقان‌ـ
نیری ، قاسم احمدی علی آبادی ،
ذبیح‌الله دانشور کاخکی ، صمداله
احمدی ، مرتضی حاج منوچهری ،
گداعلی قربانی قضابعلیسرائی ،علی
اصغر عصاری ، عباس فروغی ، محمد
علی مجید ، عطار کشاورز صیفی ،
اسداله اکبری ، محمد ابراهیم
طائف‌طاهر ، علی‌اکبر روحی کاه
شکلاتی ، رقیه رنجبر پوری ایران،
نصرت‌الله صدیقی ، منوچهر اورنك،
فرانك ـفاطمه میرزااحسابی ، شروین
طهماسبی،محمد تقی‌جمشیدی‌بروجردی
ایرج میلادی لاری ، رضا کریمی
ورنوسفادرانی ، حسین کجدی‌معراجی،
ژاله انسانی ،قمرالملوك توسل ،
شیرین مجلسی ، جمشید پناهی ،
سلیمان اسکندری حسن آبادی ،
حسن عفیفی ، محمد علی اخوان،
غلامعلی قزوینی،اصغر ملك‌خویان،
غلامرضا افزا فراز ، منوچهرنوباوه
محمد علی حاجی مولانا ، علینقی
پتکی ، فتانه زابلی ، سید حسین
طاهری اطاقسرا ، یعقوبعلی‌شرافتی،
احمد ثقفی ، زهرا روحی ، پروین
قیم سید حسین ایزد دوست ،
عبدالواحد عامری بافقی ، قربانعلی
مسعودیان ، مریم بختیار سنجابی،
ابراهیم عامی زاده ، مینا خجسته ،
کبری امینی ،محمد حسن‌شهیدی،
ناصر فرودی ، اسحق قربان‌فرجی،
حشمت‌عبدالصالحی ، محمودکیانی
شیوا اشتری ، فاطمه ورشوچی ،
ایرج افضلی . مهدی افضلی ،
سید عبدالصمد محمدی ، توران
توحیدی ، مهناز خاکینهار ،بهیه
معنوی ، سید مجتبی میری‌لواسانی
حسن فولادی ، چاسب نادری ،
شفیع‌رشیدی ، محمود حاجی ـ
مقصودی ، محمد انصاری ،عبداله
بیات ، علی‌اکبر فرجزاده ، یحیی
اسدی ، مصطفی امینی‌خوشدونی ،
نجیبه ایزد پناه ، فرشته عصر ،
علی مقدسی سیگارودی ، زهره
خیام ، احمد فامیل ستاری ، مهدی
تفنك ساز ، محمد اسماعیل‌شکری
پروانه نعیمی اکبر ، احد رجائی ،
سیدعلی اصغر شریعت زاده ،
افسانه دانائی ، پریزاد بطحائی ،
ناصر یوسف مازندرانی ، پیروز
مجتهد زاده ، رحمت اله لاهیجی ،
علی‌اصغر آیتی‌زاده‌تفتی ، ملیحه
هنری ، حلیم کسلخه ، منیرارباب
محمد نعلبند ، عباس متولی زاده
اردکانی ، ابراهیم نور محمدی ،
ناهید اعتضادپور ،اکبرخوانین‌زاده
جعفر مهدیزادگان ، خسرو صادق
لو ، شهرام ظهوری ، محمد دریائی
نظام‌الدین فنائیان ، ژاله رخساز ،
رضا رضائی مجدآبادی ، افلاطون
سیروس ، حسن ناظریان ، حسن
بیك محمدی هزاوه ، مهدی‌عروجی
محمد رضا رنك آور ، مصطفی
دیبائی ، قدسی الملوك تاج بخش
نصرت‌اله اشتری تفرشی ، محمود
غیاثی طبری ، مهدی افشار ،عیسی
منصوری ، سید محمود امامی ،
سید علیرضا شاپور هاشمی ، احمد
صابری قمی ، ابراهیم زلفخانی ،
عباس جعفریان ، فرخنده رحیمی ،
حسن رحمانیان ، احمد غفاری‌راوری
عبدالحسین سالکی ، منوچهرشفائی
سیدجلیل مشکوة ،علی‌محمدمقدس
جعفری ، طاهره بستان ،رحمت‌اله
خضرائی قاسمی شایان ، نجیبه
صلاحی تبریزی ، قدرت‌اله‌لطیفی،
سید علی سید آقائی رضائی ،وهاب
حاجی نوری ، ویدانراقی ، انیس
مشکی ، بهرام مستقیمی،غلامحسین
حباب ، علی میرحسینی ، داود
رضائی ، احمد شاه محمدی ، حسن
رحیمی فر ، علی اکبر ایرجی ،
رمضان یزدان پرست ، قاسم
ابراهیمی ریکان ، فتنه مقدم ،
عطاءاله امیر عبداللهیان ، ناهید
اعتمادی ، شهین برزوئی ، جهانگیر
محمد صالحی ، سید حسین‌محسنی
بزرگی ، محمد صفائیان کریمی ،
حسن حسینی فرد ، مجیدراستگار
شیشه گرخانه ، حسین مرتضوی ،
محمد فرقانی ، محمد سلطان قرائی
فیروزه مولاپرست ، طهمورث
کیومرثی ، احمد شریفی سورکی،
یحیی طالبی ، بتول انجوی ، زهرا‌ـ
سیما خلف ، اختر مقدم خمسه ،
عبدالحمید لطیفی نائینی ،مینافاضلی
حسین خالقی راد ، طهماسب‌امیر
خانی ، راحله کامکار دیاری ،
سیمین حشمتی ، بتول وثیقی‌اصلی،
حسین شیدفر ، ذبیح‌اله شاکری ،
یوسفعلی قربانی آبکنار ، علی‌اکبر
کبیری ، تقی شوشتری ، شمسی
شعیبی ، شهیندخت شاهین ،محسن
محمد هاشمی ، زامل سعیدی ،
محمد مهدی معادی رودسری،خلیل
صوفی زاده بالانجی ، جلال‌لطیفیان،
فرنگیس وفاقی ، حشمت‌اله صادقی
زاده ، ابراهیم محمد علمی ،محمد
رضا جوزی ، میرعباس شفیعی‌قدس
محسن سیدآبادی ، محمدشاکر
نائینی ، عباس منافی ، محمود
مصطفائی ، عبداله نورمحمدی ،
سیمین ایمان زاده ، محمد اکبری
منوچهر صفائی ، محسن جواهری،
محمدعلی صارمی ، هوشنك‌جمالی
حسنعلی اقبالی ، محمد حسین
هاشمی ، ناصر رسائی کشوك ،
محمد پور زاهدی ، فاطمه شفائی ،
داود فیض خونانی ، همایون‌پروینی
فریدون قندهاری فردوس ،سعداله
حسینخانی ،نسرین ربیعی ، محمد
فتاحیان ، هوشنك رستم‌زا ، محمد
علی حلیمی ، حشمت قره سید
رومیانی ، رضا عیشی ، عزیز احمد
نژاد سوره ، رفیع فعال امیری ،
عبداله سلمانی ، فاطمه رنجی پیما،
محمد حسین بغدادچی ، پروانه
شایقی ، اشرف علیجانی ، فروغ
مشیری ، ژیلا پرویزی ،محمد
نوروزی ، شهرزاد خوش بین ،
ابوالحسن الماسی نوکیانی ، هما
احسانی ، هوشنك زارعیان،یوسف
علی عطاری .

* ردیف ۸۰۱ تاآخر

مسعوده ملك پور ، نوذرجایدر
پور ، منصور باشی ، احمد اوحدی
اصفهانی ، علی نقدی وشته ،محمد
رضا کتابیان ، مرتضی عباسی ،
زهرا هوشیار ، علی احمدی کبوتر
خانی ، محمد علی منصوری ، حسن
صراف معیری ، محمد علی‌صدیقی
آخا ، پروین طراحی خبیصی،شهناز
سلطان زاد ، احمد نصیری‌ماسوله،
ابوالقاسم صفاری ، حسین‌سلیمان
پور ، هوشنك کارگر مزین،بهروز
جهانشاهی ،مصطفی عاشور زاده،
هادی پیشوائی ترك‌آبادی ، فخری
مهدی‌زاده تهرانی ، عطاءاله‌الدشی،
سید محمد کاظم مقتدائی ، رضا
رشیدی طرخورانی ،فرشته‌آموزگار
سیده فاطمه صغری شهدائی ،
معصومه نظری پور ، حسن فروغی
مبارکه ، فیروزه مالك ، فروزنده
پازوکی ، علی اکبر رنگرز ، نوبر
فرهادیان ، پرویز خدیوی ، احمد
بزرگی موزیرجی ، غلامعلی حقی
میلانی ، فاطمه شاه بخشی ، سید
علی نیرومند ، نزهت صمد زاده ،
مصطفی مقوی عباس زاده ، محمد
رضا محمدی ، سید هاشم‌اعتراف
اسکوئی ، ژیلا ادهمی بصیری ،
سیاوش قندی ، نعمت‌اله فروغی ،
خلیل قلم‌کاری ، فضل‌اله نجات
بخش آزادانی ، عباس امانت ،احمد
کبیری هندی ، سیف‌اله غلام‌علیپور
کردلر ، سید حمید حبیبیان ،
ام‌البنین ناظمی ، بهرام زینالی ،
فرهاد واهب زاده ، غلامعلی‌صادقی،
کریم پاکزاد ، مینا ابراهیمی ،
حبیب‌اله عبدالهی ، محسن‌صفوی
همامی ، گیتی سمسار زاده ،
ابوالفضل رحمانی ، اسمعیل‌سعیدی
مقدم ، محمد علی شهرام غفوری،
فیض‌اله پور اسدی ، محمد رضا
روشن ضمیر مدبری ، علیرضا
همتی ، افسانه خردمند ، سید ـ
عبدالرحمن گماروبی پور ، اشرف‌ـ
السادات حسینیان ، پرویزتنظیفی،
سیمین‌دخت‌امامی،طاهره‌دائمی،علی
اکبرمسگرپور، محمددامادی، لیدا
مصطفوی کاشانی ، هایده‌سعیدی،
رخشنده حلاج ، عالیه داداشی ،
جواد ناصح ، محمد رسول‌گلشن
محمودی فومنی ، خدیجه متقی ،
اسداله اسدیان ، اعظم عطارچیان،
حسینعلی یزدانی ،یوسف‌زعیم کهن،
سیدکمال معزی ، فتح‌اله قاسمی
الموسوی ، سعید دولتخواه ،محمد
حسن ترشیزی ، منصور مالکیان،
سیدهادی‌میری لشکاجانی،رحمت‌اله
جهانتابی ، ابراهیم امین‌امیرزاده
شیشوان ، احمد وزیری زاده ،
سیف‌اله سیف‌اللهی ، فهیمه‌موید
بختیاری قلعه سلیمی ، محسن
احتشام قرائی ، محمد هادی‌هجرتی
مهدی مجیدی ، پرویز دیده‌ور ،
شهباز بیات ، ارسلان نصیری،فاطمه
گلچین، محسن شریف‌زندیه ،بهزاد
سالکی ، مهدی حاجیلو ،محبوبه‌لیوانی،
ایرج سعیدی،شکوفه دادستان ،نفیسه
هیئت، ناهید دخت ابراهیمی‌دهکردی،
عالیه کیانی‌فر ، اکرم ناجی، خلیل‌اله
کشمیری ،هوشنك احمدیان ، قاسم
بیاتی، اسمعیل درگاهی ، مهوش
غروی،مهدی کریمی‌خوشحال ،منوچهر
قوامی ، پیرمحمد ابراهیمیان ، فروزان
فرزاد،زین‌العابدین مازندرانی،میرطیب
صاحباری، ناصر للئ‌پور، حسن اصغر
طاهونه‌چی ، علیرضامشایخ ، غلامرضا
اعتمادی قشمی ،شکراله‌مقیمی ،مرتضی
وحدتی ،ناصر پزشك ، لومی‌علی‌محمد
آیت‌الهزاده ، بحرالعلومی طباطبائی،
فرزانه علی‌احمدی ، نادی نادرپور ،
عبدالکریم اصفهانی ،ثریا ایزدی
ماسوله ، پرویز مدیری ، داریوش
باوند سوادکوهی ،عبدالمجیداسدی‌راد
نصیرصداقت‌پور، ابراهیم‌آذری‌آرخوت،
شهیندخت قیصریان ،زین العابدین
حقانی ، فاطمه علیرضائی ،ملیحه‌عطار
شاکری ، اکبر شیعه‌بیکی ، علیرضا
فلاح میرزائی ، عبدالحسین طاهریان،
شکور محبت ، مهری عطارباشی مقدم،
سیدزین‌العابدین آل طه‌مکی‌کوه‌بنانی،
یحیی موسوی ترکی، صدیقه مهریار،
محمد سراجی اقدم،علی‌اکبر محله‌ای،
غلامحسین‌رجائی،عیسی‌مقربی،مهدی‌امیر
رحمانی،داود کریم‌لو،حسین‌سبحانی،فواد
میثاقی ممقانی ، حسین واعظی،محمد
علی‌مشتاقیان ، غلامحسین‌سالك ،میرزا
آقا لطیفی‌پاکده ،فاطمه فلاحتی ،سید
محمود موسوی‌نژاد،طاهر فلاح‌اندریان،
لطیف فائد، حسن فیروزان ،مهوش
حکیمیان ، هوشنك‌نیك‌فرجام درحومه،
محمدعلی یعقوبی گلوردی ،محمدعلی
شمس ، مسعود خسروی، مهناز قامی،
اکرم سلیمی، هدایت‌اله‌معاون ،عبداله
جلیلی فاضل ،حسن عقابادی ، مصطفی
سجاد ، زهرا تولیتی ، ناصر غیاثوند،
ترانه جنابزاده، محمدامینی ،نورالدین
روشن میاوق، عالیه‌رضائی آذری،ناصر
ابراهیمی بروجردیان،عباس تحویلیان،
جمال انصاری،منصور کریمی تبریزی،
پوراندخت اسماعیلی ،عبدالکریم‌قادری،
محمد نوید احسانی ، سیف‌اله حبیبی
مجاور، لیلا اوسطیان،اسداله تاج‌میر،
محمدحسین مختاری کوچصفهانی،
فرشید فتحی رضائی ،اسداله هاشمی،
بدری سالاری شریف‌آبادی ،سیداحمد
رضا جاویدان ، علی سیدین ،نوبخت
گلمحمد قره‌داغی، حسین کریمیان‌فر،
پریوش بنی‌فضل ،اقدس بذل ،محمد
جعفرسلامی‌پور، مینو طراز، یداله
یوسف‌زاده رودسری ، حسن نمازی ،
صفرعلی نادری جویشتی، حسن‌صنیعی
سیجانی ، مختار علیزاده کله‌سری،
سیدجمال گلستانه،عبدالحسین مغزی،
مریم‌پورزندی ، منوچهر نوذری ،محرم
عبداللهیان ،جعفراحمدزاده نوبری‌آذر،
اسمعیل رحیم‌زاده خوئی، پرویزپویان،
زرین‌دخت شفیعی ، زهرا جعفرمحمدی،
محمد متقی ، توران ناظمی آشتیانی،
خدیجه قربانی، احمد آشوری زادگان،
فتح‌اله ثروت‌یاری، ایرج‌روحی‌نوزادی،
سهیلا حاجی اسمعیل زاده قره‌باغی،
فتانه ستوده ، غزال آقاحسینی، بانو
زهره ریاحی‌زاده ، آذر رفیع، حمید
نوروزی ، فاطمه بهفروز ، احمدهاشمی
بهرمان ، نصراله کیمیا ، جوادنامی،
پیرمحمد ملازهی پسکوه ، عنبرآقا
تبریزی‌نژاد ، سیدعلی اکبر حسینلر،
داود ایثمی کیش‌خاله ، محمد رضا
دیمزاده دزفولی ،حسن عباسی‌سورکی،
اعظم طباطبائیان وایقان ، یوسف‌عطار،
زاده، محمدحسین شاهسار ، ناهید
نجمی نائینی ،علی نوروزی، عزیزاله
صالحی‌مقدم، مجید جمالی ،سیدجعفر
هاشمی نژاد، ویدا شهیدی ،یوسف
فیض ، عبدالرضا تقی‌یان، هرمزجنانی،
هوشنك گودرزی ، نصرت پورایمان،
مهدی معزی‌مدنی،رحمت‌اله انبیا،مهین
دخت صحتی، محمد صالح قادری مزی،
محمود کمائی‌فر ،عبدالسعید تیربازار
کریمی، منیژه یزدی‌احمدآبادی ،رقیه
رضائی پور مشائی ، مهین موسوی ،
رضا بنی‌هاشمی ، جمال خاماچی
سید مهدی نوانفر ، سید علی‌حسینی،
راویز، علیجان خواجوئی فرانی ،سعید
قاضی‌زاده، سید بهاءالدین سجادی،
مهشید نونهالی منفرد، عمادالدین ـ
فلاحیان، مهین آزرم‌سا،فریدون فتاح،
محمدرضا بامدادیان ،احمد کسیلا،
غلامرضا رمضانی، نینا حشمتی ، احمد
صندوقی، سید اسداله علوی چتروئی،
جعفر دمقصی ،آلیس باباخانیان‌قشلاق،
عصمت امید دزیانی، محمدرضا وفائی،
محمد آقا محمدی ، اولین
ترهوانسیان، زهرا زرگرزاده ،محمد
یوسف‌آزادیان ،بتول دلاوری،مهرانوش
قهرمان، طاهره نجاران، سعداله‌مرادی
شهریابك ،معصومه صالحی ،عبدالعلی
ناصح‌فورك،بیژن جدیدی‌فیاض،علیرضا
محقق حبیب‌آبادی،داریوش بیات،زهرا
خونبانی، حسین انصاری‌آملی ،ساسان
(سید) صفا ،وهاب بلاسیوس، سید
محمدیداللهی، محسن‌اسمعیلی‌دزاشوبی،
رمضانعلی حاجی‌غلامی، محمد عتیق،
جهانگیر شباهنك ،شهلاآقاپور، محمد
سعیدمدرسی ، اسداله فنائی ،سید
ابوطالب میربهبهانی، منوچهر ترکمان
سرابی ،علینقی ضمه‌ور لنگرودی ،
صفی‌الدین صفوی،علی محمدخلیلیان،
فخرالزمان شیخ زین‌الدین ، حسن
سعیدی، سید کاظم سادات‌اشکوری،
علی‌اشرف نوری ، اشرف یاسائی،
اسماعیل موظفی،سید محمد ذ [illegible]،محمد
صادق کاوه، فیروز عاقل‌فرد، محمد
حسین دیانی ، جبار جبارزاده، مرضیه
(الهه)عسگری ،محمدامیرزاده، کیوان
سعیدی‌زند، محمدحسین پوردانشی،
لیلا رهبری ، سیدحسن نظام‌الدین،
ابوالفضل دانشورزواجری ،محمدرحیمی
ایسمینی، مهدی طائبی،شهناز امامی‌آل
آقا، نصراله‌اسدیان دهکردی ،نسرین
متحده،ضیاءنصرتی‌سورچانی ،عشقعلی
امامی ایران مظاهری کوه‌بنانی،جمشید
حریرچی، میراحمد اعلمی ،بهاءالدین
صدفی ،محمدابراهیم‌جوهری، یعقوب
فیروزمندشاهکلی،میرمحمدعلی‌موسوی
نژاد، علی اصغر ابراهیمیان ، احمد
ریحانی، فتحیه اقدرنیا ،هوشنك‌موسی
زاده چمازکتی، داریوش هادی‌خان ،
محمدتقی‌مجیب یزدانی ،غلامعلی‌محبوبی
راد، احمد ابراهیمی، غلامرضا حسینی
روزبهانی، غلامحسین الیکائی لاشکی،
محمدتقی خادم حسینی‌گشتی، منوچهر
شایگان،فرشته سلحشور،حسین‌طایفه
محمودی، زهراخدیوی ،علیرضاپودات،
مهدی بنکزادالمشیری، سکینه‌زواره،
ابوالفضل درفشی، نورالدین عیسی
بیگلو، حسن دانش ، منصوره هدایتی،
عبدالمجید آتشی، محمد صالحی‌سده،
قاسم صافی،ابراهیم صفدری‌انجلاسی،
هما بینا، مصطفی غروی، زهره وحدت،
مصطفی نیکبخت، مسعود فریدونی،
نادر ابراهیمی ، شهرزاد کامران ،
سیروس حسین‌پور، ذبیح‌اله نحیفی،
سیدیوسف واقعه‌دشتی،فروالدین‌عبادی
شهریور، مرآت‌السادات‌مصباح،قربانعلی
آگوش‌نیا، رسول رزق جوقناد ،منیژه
حسیدیم ، محمد صمیمی تهرانی،
عبدالوهاب اسدی ،محمد حسین‌زمانی
فراهانی ، میرمحمود حسینی مطلق،
پرویز مقصودی ،محترم رمضانی،
کرامت‌اله مولّلی
ماشاءالله سوری، عبدالاحدسعیدی
خاتون قاسمی ، احمد اسمعلیوند
شفیعی، فتانه خاتمی ، اکبرآصفی
قمری ، نعمت فروغی سعید ،حمید
مدرسی ، حسین امینی ، ایرج
آل‌آقا ، اعظم شاه‌محمدی ، سعداله
ملك ،احمد حنیف نژاد ، تریم
رنجبر حاجی آبادی ، ابوالفضل
حسینی، ناهیدحاجی مرادی ،علی
صالحی، محمدعلی محمدی، رحیم
کریمی ، مهین تریو ، شعبانعلی
غریچائی‌مقدم،فاطمه‌علی‌پور، شهناز
نسیم، میرمحمدعلی‌ملکوتیان، ملوك
خجسته‌فر، هوشنك آقای کابلی،
فریده نوذری، عبدالرسول طرفه
اصفهانی ، علی مرادملکیان،عبداله
شعبانی ،لی‌لی ادهمی بصیری،
ناهید کنعانی‌فهدانی ، صدیقه
فیال، سید حسین شیخ الاسلامی،
محمد توسلی ، احمد امیدوار ،
مهین اشرفی ، هوشنك محمدی ،
پروانه کیائی ، هاشم مبارکی ،
رحمت‌اله سلامت طلب ،علیمحمد
درخشان، نصراله‌تسلیمی زمانی ،
سید مهدی جلالی ، سید اسداله
مهجور ، محمد رضا قلعه دار ،
مهدی ایرانپور راینی ، غلامرضا
نیك‌رو ، فاطمه خاضعی ، فریده
خیراندیش ، محمد فلاح، فرهاد
مهاجر ، سید حسام قائم مقامی ،
خیرمراد جلیله‌وند ،مینو مفتاح،
علی چهار دوست ، سیده زهرامیر
غیاثی ،حشمت‌اله عشوریان ،فهیمه
ستوده، فاطمه سلطان هروی ،میترا
واثقی ، جمشید صبوری ،میریحیی،
رابط ، علی اکبر قبیله ، سیدنجف
اشرف ، جمال علومی یزدی ،فریده
سعادتمند ،حسن عباسیان ، اختر
البرز ، محمد ولی جهانشاهی ،
اکبر اعرفی ، مختار حق‌نظری فره
قشلاقی ، میر احمد معصوم زاده
کیائی، جواد صداقت ثمر چینی،
غلامرضافشون ،محمدفرهادی ثابت،

* افراد ذخیره

مرادجان نوروز زاده ،احمد حاجی
باقری فروشانی ، عاطفة شاکرین،
نسرین پیرنظر ، حجت‌الله‌سلطان
زاده ، بیژن(معروف به جواد پور
جواهری) ،علی نجمائی ، ژولیت
هایراپتیان ، مهدی ضمیری بابا
زاده ، سید حسین علوی‌باجگانی،
مینا غفاری ، رضا رضائی هنجنی،
خداکرم کمائی امیری، سیمین
صیادی ،زرین‌تاج مروارید زاده ،
ناهید ، جوادی تبریزی ، محبوبه
دانش ، سکینه قیصریه ، فریده
رئیس روحانی ، موسی حاجی منشی
عباس سازش ، حمزه ذبیحی فحر
آباد ، محمد حسین‌باتمانقلیچ،علی
مهران ، جواد روحانی اصفهانی ،
خیرالله ترکمان بیات ، نسرین
مسکینی ، علیرضا جهاندار کجوری
حسین ورسائی ،علی محمد م‌عزیز
زاده ، محمود شهید زاده ماهانی،
علی آقا مستخدمین، سیدمصطفی
جزایری ، محمد حسن حسنی ،
زهرا فلاح مقدم ،غلامرضادهستانی
کلاگر ، رضا آزادپور ، طاهره
گنج‌بر ، موسی معدنچی ، ابراهیم
اقبالی تبریزی ، غلامرضا آزادنیا ،
کاظم محدث ، منظر پناهی ، زین‌ـ
العابدین ذاکر حمیدی ، آسیه
علیرضائی ، علی‌اصغر حکیم‌بعال
اصفهانی ، پریدخت صالح زاده ،
علی اصغر نوریان ، سید رضا
موسوی ترشیزی ، شهلا نودهی
فرد حقیقی ، سکینه کریمخانی،
آنیا هایراپت بالایان ، شکوه
حسینی ، معصومه طیبیان،محمدتقی
رستم آبادی ، سلطان علی‌نهاوندی
زین‌العابدین کاظمی ، مهشید حق
شناس ، مینو تبرگری‌مهین‌دخت
زهتابی ، محمد حسین لقائی، محمود
کاظم پور یگانه ، جعفر جعفرپسند
عریانی ، شکراله زینلی،غلامحسین
بذرافشانی ، غلامرضا گرشاسبی ،
اکبر مرتاض کرمانی‌پور ،عبداله
رزاقی ، محمود بروجردی ،سعدی
شفیعی شهربابکی ، علی پرهیز ،
علیرضا رهنمون ، حسن رهنمارود
پشتی ، فرامرز ترابی ،رضا سجاد
محمد سعید سلاحی ، بدرالسادات
شفیعی طباطبائی ، جلال محمود
علوی ، حق‌نظر مشعل ، ایرج
عندلیب، زهرا رشتی ، قلی مکبری،
گیتی روزبهان ، محمد علی خایلی
سکینه‌بیگم علویان احمدی،صدیقه
بنی‌جمالی ،طوبی صالحی ، محمد
حسین صحرائی،عبدالاحدمرتضوی،
سیمین افقهی،محمد علی‌خاکسازان،
غلامرضا مرادی صومعه سرائی ،
عیسی ریاضیان ، مصطفی سامانی
نژاد،قدرت احمدی ، بشیرزعمی ،
علی اکبر عاکف،زهرافروغ‌السادات
لاجوردی ، علیرضا روحانی ،مریم
بانوجابری‌دربندی ،محمود جاویدان
فروزان خزائنی ، جعفر هوربخت ،
محمدناصر تاج‌بخش، سهیلامرزبن
صادق‌علی سلیمی دارستانی ، اکبر
هنرمند حقیقی چمثقالی ، ملکیه
نجفی اسدالهی ،حسین‌عابدین‌زاده،
داور مظفری عیسی‌لو ، محمد علی
معراجی‌ماسوله‌مقدم ،ایرج‌خردمند،
مهرناز کورس ، رامش روحانی ،
محمود شهریور،کاظم یاسینی‌نیان
فریدا رمدانی ، فرنگیس محمود
کلایه ، سیروس نجفی‌شیرتری ،
یوسف زبانی ، مینو فرساد فتانه
رضوی طوسی ، محمد رضا بارجی،
عبدالکاظم حمیداوی ، پروین کمالی
بهروز عاصمی کبیر ،ژاله هوتن،
تیمور شکوری ، داود رزمی ،احمد
یالپانیان ، خدیجه نیاورانی ،احمد
کریمی ، منصور آقمقانی ، احمد
مرادی کرکج‌سعید سهیلی، مینو
اسمعیلیان ، فرزانه طلیسچی هروی
نعمت‌الله یاراحمدی ، میرزا علی
آقامید ، محمد باباقادری ، آقا
جمال عطاءالله ایرانپور طاری ،
فردوس خانم راحتیان ، سیداصغر
دهقانی ، جهانگیر کیپور، فرنگیس
قاضیانی ، میر محمد تقی موسوی
الغروی ،عبداله‌کریمی ، فرج‌اله
اسدزاده ، ابوالفضل نوراسمعیلی
ایری پری‌زاده ،علی‌میری،ابراهیم
افتخاری ، عالیه حریری ،ابوالقاسم
صادقی ، حسین زمانیان ، حسین
نیکوکام ، سید محمد علی قیومی
ابرقوئی ، خلیل نامدار ، بهرام
قدیری خمجانی، ابوالفضل‌وکیلی،
رضا حریری‌پور ، رضا چاکریی
هاشمیان،علی محمد پیروزنصرت‌اله
شیرخانی ، رضا کسری ، حسین
شجاعی باغینی، علی‌علی‌نژاد معلم
عقیل عابدی ،مهشید برادران
عبداللهی ، منیر دلفی ، محمد رضا
محمودزاده ، عبدالامین عبداللهی،
یوسف نصیری ، رضا والی‌نژاد ،
محمود مبلغ ناصری ، رضاعشقی،
ناهید علیزاد ،اروج صمد زاده
علی بیگلو ، فریده کاشف ، علی
اکبر خداداد زاده ، زرین‌فروزش
علی‌رفیعی ، نعمت‌الله پاك گوهر ،
محمد غفوریان شریف هروی ،
بهمن ثقةالاسلامی ، حبیب عیوض
ضیائی ، صفیه سرخوش زنجانی،
آذردخت آذریان، ارژنك مدی ،
عطاءالله اخگر ، حسین حیدری ،
اشرف‌السادات عناصری ، محمد
کاظم فیروزمند خلخالی ، جابر
بخشنده آب کناری شمس‌المنوك
مصباح، محمد باباشاهی آشتیانی،
حسن روحانی ، حبیب افتخاری ،
حبیب‌الله کاظم زاده باریکرسفی،
خسرو طغرل،مهرداددبستانی کرمانی
قنبر عباسپور آشناآباد ، مصطفی
مرتضوی ،سید علینقی‌میر کشمیری
کبری منصور السادات رهبر،
محمدعلی بقائی ، سید محمودرضائی
عصار ، فایق محمدی ، محمدجواد
مقدس جعفری ، علی‌اکبر کندرودی
نژاد ،علیرضا طاهر خانی ، محمد
رضا سپهانی اصل ، حسن قبادی
لنگرودی ، محمد افشار ، مهدی
دبیر ، احمد حبیبیان ، مسعودجلیلی
حسین مهراب‌پور ،محمد علی‌فتاحی
ثانی سبزوار ، بزرك عقیلی ،روح‌اله
پورقدسی ، محمد صدیق اسلامیان
سیدعلی‌اکبر مهدوی، محمدعلی
بیك‌آقا ، محمود پورشکیبائی
مرضیه امامی تبریزی ، بدرالملوك
سیگارودی ، محمدحسین‌فرهنگی،
محمد طاهریان ، حبیب‌اله‌محمدی،
شهریار دادخواه ، جهانگیر
الیکائی‌نژاد ، عطاءاله دانائی ،
اشرف‌السادات بهشت‌نژاد ، وفا
ربانی ، رقیه باقریان ، نصرت
شهبازی دوانی‌زاده ، محمد تقی
اثباتی ، مارینا رادفر ، محمدقاسم
فقیهی‌زرندی ، رضا نوروزی، الهه
ممتحن ، رضوان برادران ، ایرج
ایرانپور ، مریم رجائی ، سعید
سمواتی ، زرین ثقةالاسلامی، سید
مهدی خیریه ، شهپر داراب نیا
طاهره مجتهد جابری ، اشرف

بقیه در صفحه ۱۳

شرایط پذیرش دانشجو در تربیت‌معلم تهران اعلام‌شد

امروز شرایط پذیرش دانشجو برای تربیت‌معلم تهران اعلام‌شد. خبرنگار ما می‌نویسد امسال ۳۵۰ نفر در تربیت معلم تهران پذیرفته خواهند شد ، داوطلبان بایددیپلمه متوسطه داشته و سن آنان نیزاز ۲۸سال تجاوز نکند . نام‌نویسی از داوطلبان تربیت معلم از روز ۱۴تا ۲۱ شهریور از ساعت ۸تا۱۳ ظهر و۴تا۷ بعدازظهر در مرکز تربیت معلم حشمتیه (انتهای خیابان‌خواجه نظام‌الملك) بعمل خواهد آمد ، امتحان ورودی روزشنبه۲۵شهریور انجام خواهد شد ، محل امتحان بعدا اعلام میگردد ، این عده باید دربخش‌های ۶و۷ آموزش وپرورش درسال آینده بخدمت‌مشغول‌شوند.

*** ۵۲ مرکز تربیت معلم**

وزارت آموزش و پرورش امروز اطلاع داد که مراکز تربیت معلم در سراسر کشور گسترش یافت‌و علاوه بر ۳۷ مرکز تربیت معلم دختران که در شهرستان ها وجود داشت ، از اول مهرماه ۱۵ مرکز جدید تربیت معلم در۱۵نقطه کشور نیز تاسیس خواهد شد و با این ترتیب تعداد کلاسهای تربیت معلم به۵۲مرکز میرسد .

سخنگوی وزارت آموزش وپرورش امروز بدنبال انتشار این خبراظهار داشت وزارت آموزش و پرورش‌از سال آینده‌درتهران‌ومراکز استان ها کلاسهای تربیت معلم دایر نخواهد کرد و کلیه احتیاجات وزارت آموزش و پرورش بمعلم باتوسعه کلاسهای تربیت معلم در شهرستانهای کوچك از بین‌دختران محل تامین خواهد شد .

*** تکمیل کادر آموزشی‌تهران**

ضمنا تکمیل کادر آموزشی‌تهران و مراکز استانها از طریق انتقال معلمانی که لااقل۸سال‌درشهرستان ها واستانها خدمت نموده‌اند عملی میگردد .

درسالهای قبل همه‌ساله در کلاس های تربیت معلم دختران تهران‌در حدود ۳هزار دوشیزه داوطلب‌بشغل معلمی نام‌نویسی مینمودند و چون این داوطلبان غالبا از اهالی تهران وقادربه‌عزیمت بشهرستانها وروستا هائی که بیش از سایر نقاط‌احتیاج بمعلم دارند نبودند .وزارت‌آموزش وپرورش برای تامین آموزگارشهر های کوچك و روستاها بامشکلات زیادی مواجه بود بهمین جهت از اول مهرماه تعداد ۱۵ مرکز جدید تربیت معلم در شهرستان‌های گنبد قابوس ، خوی ، خرمشهر ، مسجد سلیمان ، آباده ، جهرم، رفسنجان، بم ، سبزوار ، بجنورد ، بیرجند ، شهرضا ، زابل ، سمنان ، بندر عباس تاسیس گردید و یك باب مرکز تربیت‌معلم‌روستائی دردزفول ودوباب مرکز تربیت معلم روستائی نیز در شهرستانهای‌ماکووسیرجان دایر گردیده است .

امریکا نقش ایران‌را در خلیج فارس تایید کرد

رادیولندن شب گذشته از قول روزنامه تایمز لندن ضمن‌اشاره به سفر اخیر شاهنشاه آریامهر به واشنگتن گفت « یکی ازمهمترین نتایج مذاکرات شاهنشاه ایران‌با زعیمان آمریکا آن بود که‌ایالات متحده تلویحا نقش نظامی حیاتی ایران را در منطقه خلیج فارس برای پرکردن خلائی که پس از خروج نیروهای انگلیسی در آن منطقه ایجاد میشود تائید کرده است » .

رادیو لندن که هم‌چنان از روزنامه تایمز نقل قول میکرد افزود که آمریکائیان اکنون «موافقت کرده‌اند که یك اسکادران بمب افکن های جدید «فانتوم» که‌ایران درسال ۱۹۶۶ سفارش داده بود بایران صادر نمایند و سفارش‌تازه ایران را برای یك اسکادران‌جدید قبول کنند . بدین ترتیب دولت ایران بزودی درحدود ۳۶تا۵۰ بمب افکن «فانتوم» در اختیار خواهد داشت » .

پنجمین سالروز درگذشت‌سپهبد زاهدی

خبرنگار ما در شهرری گزارش داد: بعدازظهر دیروز بمناسبت‌پنجمین سالروز درگذشت مرحوم تیمسار سپهبد زاهدی مراسمی در آرامگاه خانوادگی آنمرحوم درشهرری‌برگزار شد .

دراین‌مراسم آقایان هویدانخست‌وزیر ،مهندس اردشیر زاهدی وزیر امورخارجه،علم وزیر دربارشاهنشاهی جمعی از رجال و شخصیتهای مملکتی حضور داشتند . دیروز در میان‌تاج گلهائیکه کنار آرامگاه مرحوم‌سپهبد زاهدی گردید ، تاج گلهای اهدائی شاهنشاه آریامهر و والاحضرت شاهدخت شهناز پهلوی بطرز جالب و باشکوهی خودنمائی میکرد. ضمنا دیروز بهمین مناسبت پانصد نفر از مستمندان درشهرری اطعام‌گردیدند.

برای لوله‌کشی سراسری گاز

۲۵ هزار تن لوله از آلمان آماده حمل بایران شد

هامبورك -آلمان - ۲ سپتامبر - خبرگزاری آلمان لوله هائی به‌وزن ۲۵هزار تن هم اکنون بارگیری شده وآماده حمل‌بایران می‌باشد.

سخنگوی‌شرکت«ایفن اوند لاگرهاس اك » که‌مسئول بارگیری شرکت مذکور می‌باشد اظهار داشت که این محموله بالاترین رقم محموله از یك کالا می باشد که تا بحال ازبندر هامبورك صادر شده است .

سه کشتی لازم است تا ۶ هزار و۲۵۰ لوله‌را به ایران حمل‌نماید.

ایران از این لوله ها برای لوله‌کشی‌گاز از جنوب ایران‌تامرز اتحاد جماهیرشوروی‌استفاده‌خواهد کرد .

بموجب آئین‌نامه‌ای‌که بتصویب هیئت دولت رسید

ضرایب درآمدمشمول مالیات کشاورزی تعیین شد

آئین‌نامه«ضرایب درآمد»مشمول مالیات محصولات کشاورزی ، دامداری ، فروش آب برای‌مصارف کشاورزی بتصویب هیئت دولت رسید .در این آئین‌نامه محصولات کشاورزی و دامداری و فروش آب هر شهرستان به تفکیك تعیین گردیده و چون در قانون مالیات بردرآمد گفته شده میزان درآمد مشمول مالیات باید بین ۱۰ تا ۴۵ درصد قیمت محصول باشد ، لذا در آئین‌نامه معلوم شد که مثلا چند درصد قیمت پنبه در گرگان مشمول مالیات است و همین پنبه در شیراز چند درصد آن مشمول مالیات میباشد .

درحقیقت ممکن‌است‌یك‌محصول در دو نقطه ازایران دو نوع هزینه داشته باشد لذا درآمد مشمول مالیات این محصول هم باهم فرق دارد . نقاطی که هزینه‌اش زیاد است ، «درصد» درآمدش کمتر و نقاطی که هزینه‌اش کم است‌درصد درآمدش زیاد میباشد .

درآئین‌نامه ، محصول هرشهرستان بترتیب حرو ف‌الفباءمعلوم گردیده و قرار است لیست هرشهرستان را به آن شهرستان ابلاغ کنند و بعدا که تمام آئین نامه هفتصد صفحه‌ای چاپ شد ، چند جلدآنرا بدارائی های شهرستان ها ارسال دارند .

محاکمه مجدد بیوك ، متهم‌بقتل زهره آغازشد

محاکمه مجدد بیوك - متهم به قتل زهره - از امروز در شعبه ٤ دادگاه جنائی مرکز آغاز شد .

بیوك دوسال پیش در کوی امیرآباد دوستش دوشیزه زهره‌را باضربه کارد کشت و باتهام قتل اودر دادگاه جنائی تهران به‌اعدام محکوم شد .

وکیل مدافع بیوك‌ازحکم‌دادگاه جنائی تقاضای فرجام کرد وپرونده جهت رسیدگی به دیوانعالی کشور فرستاده شد ،امادرجریان‌رسیدگی مادر زهره از شکایت خودصرفنظر کرد و دیوانعالی کشور رای‌دادگاه جنائی را نقض نمود و پرونده‌جهت رسیدگی مجدد به شعبه ٤دادگاه جنائی ارسال گردید.

*** سئوالات رئیس**

در جلسه امروز شعبه چهاردادگاه جنائی بیوك متهم به قتل زهره هاشمی به سئوالات رئیس دادگاه پاسخ گفت : وی ارتکاب عمل را تائید کرد اما گفت : نتیجه عمل من یك اتفاق غیر منتظره بود که بعد متوجه شدم و پشیمان شدم

رئیس‌دادگاه درباره روابط‌بیوك وزهره وداعی وی مبنی‌بر ارتکاب جرم‌وامکان دخالت افراد دیگری بعنوان رقیب در روابط آندو و نحوه‌بدست آوردن آلت قتله‌و علت رفت‌وآمد متهم به خانه زهره سئوالاتی از وی کرد ودادگاه به پاسخ‌متهم گوش داد .

جلسه دادگاه درساعت ۱۲امروز بعنوان تنفس تعطیل شد و ساعت هشت فردا جلسه دادگاه برای‌ادامه رسیدگی تشکیل خواهد شد .

انتصابات‌دادگستری

امروز احکام این‌انتصابات دروزارت دادگستری صادرشد :

آقایان مجید نورماه سامان بسمت دادستانی انتظامی‌قضات، ناصرصدقیانی بسمت دادیار دادسرای استان مرکز، محمدرضا غفاری به مستشاری دادگاه استان ششم ، رحیم مولوی به‌دادیاری دادسرای ساری ، محمود چگینی به ریاست دادگاه بخش قوچان ،ابوطالب دارابدادیاری‌دادسرای انتظامی قضات، محمدحسین نصیری ندوشن دادیار دادسرای اصفهان باقر درمیانی به بازپرسی شعبه اول دادسرای شهرکرد محمد مغیثی باحفظ سمت برریاست تصفیه امور ورشکستگی شیراز ، غلامحسین محسنی بدادیاری دادسرای استان مرکز .

نمایندگان مجلس موسسان

بحضور شاهنشاه شرفیاب میشوند

نمایندگان مجلس موسسان درپایان کار خود بحضور شاهنشاه آریامهر شرفیاب خواهند شد .

خبرنگار پارلمانی ما امروز گزارش داد که‌از ساعت ۸بامداد فردا تابلوی مخصوص نامنویسی نمایندگان برای گرفتن نوبت جهت سخنرانی درجلسات علنی مجلس موسسان که از فردا تشکیل میشودنصب خواهدشد واحتمال میرود درحدود پنجاه تن از نمایندگان برای صحبت در کلیات‌اولو آخرلایحه پیشنهادی دولت نامنویسی نمایند.

گزارش خبرنگار ما حاکیست که جلسات علنی مجلس موسسان تاروز پنج‌شنبه ویا شنبه آینده بطول‌خواهد انجامید واعضای مجلس پس‌از تصویب گزارش کمیسیون مامور مطالعه لایحه پیشنهادی دولت در پایان کار خود روز پنج‌شنبه یاشنبه‌آینده بحضورشاهنشاه آریامهر شرفیاب خواهند شد .

بطوریکه خبرنگارما‌ازمنابع پارلمانی کسب اطلاع کرده است ، برای‌درحدود یکصد وسی تن از نمایندگان مجلس موسسان که عضو هیچیك از مجلسین نیستند مبلغ ده هزار ریال بعنوان‌خرج سفر در نظر گرفته شده است.

شعبه بانك بیمه در آبادان افتتاح شد

ساعت شش بعداز ظهر دیروزآقای سالور استاندار خوزستان با حضور آقای شه‌ملکی مدیر عامل بانك بیمه ایران شعبه آن بانك رادر آبادان‌افتتاح کرد.

۴ اصلاح مهم

بقیه از صفحه اول

به‌آخر اصل ۳۸ پیشنهادی دولت، به‌پادشاه این اختیار را داده است که در صورت تمایل شخص‌دیگری غیراز شهبانوی مادر ولیعهد را به نیابت‌سلطنت ،در موقع انتقال سلطنت ، تعیین نماید .

۲- در لایحه پیشنهادی دولت شورائی مرکب از نخست‌وزیر ، روسای مجلسین ، رئیس دیوان‌عالی کشور و چهارنفر از رجال خبیر و بصیر کشور پیش‌بینی شده بود که کمیسیون کلمه «رجال» را به «اشخاص» تغییر داد و بدین‌ترتیب محدودیت انتخاب زنان به‌عضویت شورای نیابت‌سلطنت‌مرتفع گردید.

۳- در اصل ٤١ پیشنهادی دولت نیز کمیسیون به‌آخر جمله : «هیئتی مرکب از نخست‌وزیر ، روسای مجلسین و رئیس دیوان عالی کشور . » عبارت:«همچنین‌سه نفر از بین نخست‌وزیران سابق یا روسای سابق مجلسین » را اضافه کرده است .

٤- آخرین اصلاحی که در لایحه پیشنهادی دولت از طرف کمیسیون مطالعه بعمل آمده مربوط به اختیاری‌است که‌به‌پادشاه داده شده که در موقع مسافرت‌و در غیاب خود بتواند شورائی‌برای اداره امور سلطنت تعیین کند ویا نایب‌السلطنه‌ای در نظر بگیرد که بامشاوره شورای‌مزبورامورسلطنت را موقتا انجام دهد .

باافزودن این پیشنهاد به‌لایحه دولت مسئله تشکیل‌شورای‌سلطنت در غیاب پادشاه از این پس‌درقانون اساسی پیش‌بینی گردیده و علاوه براین شاهنشاه هم‌چنین میتوانند نایب‌السلطنه نیز برای مدت غیبت خود تعیین نمایند .

*** گزارش کمیسیون**

متن گزارش کمیسیون مطالعه مجلس موسسان درباره اصلاح سه اصل از متمم قانون اساسی که توسط آقای دکتر رامیار مخبر کمیسیون تهیه گردیده بشرح زیر است :

کمیسیون مطالعه منتخب ازشعب ششگانه لایحه اصلاح اصول ۳۸ و ٤١ و ٤٢ متمم قانون اساسی را که در جلسه روز چهارشنبه اول شهریور ماه ۱۳٤٦ که بشماره ۲٦٥٤٠ - ۱ر٦ر۱۳٤٦ از طرف دولت به‌مجلس موسسان تقدیم گردید با حضور جناب آقای امیرعباس هویدا نخست‌وزیر عبدالرضا انصاری وزیر کشور ودکتر جواد صدر وزیر دادگستری ودکتر وزیر و جنابان آقایان مهندس ناصر بگانه وزیر مشاور و منوچهر پرتو معاون پارلمانی وزارت‌دادگستری و باشرکت همه اعضای کمیسیون مطالعه موردرسیدگی قرار داد. این رسیدگی در جلسات متعدد وساعات متوالی ادامه یافته و برای بررسی و دقت بیشتر و عمیقتر پیشنهادهای واصله بکمیسیون فرعی محول گردید . کمیسیون فرعی پس از چند جلسه مطالعه و مذاکره نتیجه نظرات خود را باتوجه به پیشنهادهای رسیده بکمیسیون اصلی گزارش داد .

نتیجه کار کمیسیون فرعی مجددا در کمیسیون اصلی مطرح شده وبه عمیقترین وجهی مورد بحث و شور قرارگرفت ،چون‌موضوع‌لایحه مربوط به تجدید نظر در ۳ اصل از اصول متمم قانون اساسی بود نهایت دقت و امعان‌نظر بعمل آمد، حتی گاهی فروض مختلف قضیه‌که‌وقوع آن‌بسیار بعید هم بنظر میرسید مورد بحث قرار میگرفت . قوانین اساسی سایر ممالك نیز در این باره از طرف ریاست محترم کمیسیون تشریح‌شده و طرق مختلفی که در کشور های دیگر از نظر تعیین نایب‌السلطنه‌عمل میشود توضیح گردید .

کمیسیون مطالعه باتوجه باهمیت این امر خطیر و وظیفه دشواری‌که بر عهده داشت معتقد بود بپیروی‌از سجیه پیش‌بینی ملت ایران وبرای حفظ ثبات و استقرار امور مملکتی مصالح عالیه کشور ایجاب مینماید که از لحاظ قوام و دوام نظام‌سلطنت مشروطه در ایران و برای جلوگیری از هر نوع وقفه و فتور احتمالی در حسن جریان امور سلطنت و تامین اصل مداومت وپیوستگی در امور مهمه مملکتی و برای احتراز از تعطیل مشروطیت پیش‌بینی های‌لازم ملحوظ گردد .

شاید لازم بذکر نباشد که در بیشتر کشورهای امروزی بدلیل‌تاثیر مهمی که رئیس مملکت در تمامی شئون مملکتی دارد تدابیر قانونی اتخاذ شده تابهنگام بروز هر پیش آمدی کار انتقال وظایف ریاست مملکت بدون وقفه انجام پذیرد و لازم بود که این نقیصه احتمالی از قانون اساسی رفع‌وامنیت خاطر ملت ایران از اینجهت نیز تامین شود.

لذا کمیسیون مطالعه در لایحه دولت راجع به سه اصل ۳۸ و ٤١و ٤٢ متمم قانون اساسی بررسی و مطالعه لازم و کافی را بعمل آورده و پس از اصلاحاتی در لایحه مزبور ۳ اصل را بجای ۳ اصل سابق که بدوا تصویب این‌گزارش‌منسوخ تلقی میگردد مورد تصویب قرارداد و گزارش آن را تقدیم میدارد .

نتایج مسابقات کشتی فرنگی جهانی بخارست

بخارست - نتیجه مسابقه‌قهرمانی کشتی‌فرنگی در دومین روز مسابقه باین شرح بود : وزن ۵۲ کیلو گرا م‌در دوردوم«تورتوریا»ازرومانی جمال زاده از ایران‌را ضربه فنی کرد .

وزن ۵۷ کیلو گرام دور دوم شفیع‌زاده از ایران «پولس» از آلمان شرقی را با امتیاز شکست داد .

وزن ۵۷ کیلو گرام دور سوم

«پیسر گیل» از ترکیه سیاوش شفیع‌زاده از ایران را با امتیاز شکست داد .

در وزن ۷۰ کیلوگرام دورسوم

فرهنگ‌دوست از ایران « بوهل» از آلمان شرقی را با ضربه فنی شکست داد .

دروزن ۵۷ کیلوگرام دورچهارم

شفیع‌زاده از ایران «نیلسون»از دانمارك را ضربه فنی کرد .

دروزن ۷۸کیلوگرام دور سوم

«نتکوون» از آلمان غربی با امتیاز بر محمد حسین‌جمال‌ازایران پیروز شد .

دروزن ۷۰کیلو گرام دور چهارم

پهلوان از ترکیه فرهنگ‌دوست از ایران‌را با امتیاز شکست‌داد .

فیلم بازدید شاهنشاه‌از نمایشگاه‌مونترال

شب گذشته تلویزیون ملی‌ایران فیلم جالبی راکه ازبازدید شاهنشاه آریامهراز نمایشگاه‌جهانی«مونترال» توسط شرکت‌هواپیمائی ملی‌ایران تهیه شده بود بمعرض نمایش گذارد .

*** نمونه گویا**

این‌فیلم نمونه‌گویائی ازاستقبال بی‌نظیر وباشکوه بازدید کنندگان نمایشگاه از شاهنشاه آریامهر بود و بیننده را تحت تاثیر قرار میداد. ودر قسمت غرفه ایران یك‌دوشیزه میهماندار شرکت هواپیمائی ملی ایران ضمن خیرمقدم ، یك نشریه مخصوص شناسائی ایران را توام بایك کارت پستال جالب غرفه‌ایران که توسط شرکت هواپیمائی ملی ایران تهیه شده بود ، بایك آرم این شرکت‌تقدیم شاهنشاه‌آریامهر نمود که مورد توجه معظم‌له قرار گرفت .

شرکت هواپیمائی ملی ایران بمناسبت استقبال بی‌نظیر بازدید کنندگان نمایشگاه‌جهانی مونترال تصمیم گرفته است که در هفته هواپیمائی ملی ایران ، ازمیان بازدید کنندگان دو نفر را بقید قرعه انتخاب و با خرج خود به ایران آورده و ضمن تنظیم برنامه بازدید آنان از اصفهان و شیراز، آنان را در جشن های تاجگذاری شاهنشاه آریامهر و شهبانوی‌ایران شرکت دهد .

تلفن کاریر شیراز ۱۲ کانالی میشود

خبرنگار ما درشیراز گزارش‌داد: بمناسبت تاجگذاری شاهنشاه آریامهر درروز چهارم آبان، تلفن کاریرشیراز که‌فعلا یك کانالی است بدوازده کانالی تبدیل میگردد .

همچنین درنصب‌دستگاه‌فرستنده‌یکصد کیلووواتی رادیو شیراز تسریع‌خواهد شد

اکبری ، قهرمان انگلیسی رانیز شکست‌داد

بعدازظهر دیروز دنباله مسابقات تنیس بین‌المللی کاپ آریامهردر زمینهای تنیس امجدیه ادامه‌یافت.

دیروز تقی اکبری‌قهرمان‌اول‌تیم ملی ایران موفق‌شد طی‌دو«ست» بانتیجه ۷-۹و ٤-٦ « فلچر»قهرمان معروف انگلیسی را مغلوب نماید. سال گذشته «فلچر» اکبری رابرده بود.

اکبری‌باپیروزی‌برقهرمانان‌انگلیسی و استرالیائی بردیف بالای جدول صعود نمود .

بعداز ظهر امروز دنباله مسابقات انجام میشود و ساعت‌دوونیم بعداز ظهر فردا مسابقات نهائی برگزار میگردد .

بیمارستان ۳۰ تختخوابی

به شیرو خورشید سرخ واگذار میشود

بطوریکه از سازمان برنامه اطلاع میدهند :بیمارستان ۳۰تختخوابی اراك که‌از اعتبار بهداشت کارگران راه‌سازی بمنظورمعالجه‌و مداوای‌کارگران بیمارومصدوم در مسیر راه تهران -قم- اراك بروجردساخته شده، طبق‌موافقتی که‌با جمعیت شیر و خورشید سرخ ایران بعمل آمده،

پس‌از رفع احتیاج ،به جمعیت مزبور واگذار خواهد شد.

اسامی قبولشدگان

بقیه‌ازصفحه ۱۲

الف - از ردیف ۱ تا ٤۰۰

عرشیان ، نیمتاج عابدینی،اسماعیل نوذریان ، بهمن خوئی‌زاده ، شهلا مانی‌قلم ، محمد رضا جوادی ، سهیلا منفردی ، منیژه جعفری سرمدی ، منیژه شادور ، بهفرحکیمی ، منیژه‌مبرهن‌قدوسی، یدالله رحمانی ، کیومرث قره‌داغی، غلامحسین‌افیونیان ، رقیه‌تبسمی ، حمید اسلامی، پرویزو کیلی‌دزجی، شهناز لامع ، حسین فرخ‌نیا ، علی محمدی باجگیران ، سید عبداله ایروانی مهاجری ، حیدرافشین فر محمدعلی‌احمدیان،علی‌اصغردهقانی، محمدعلی تحویلداری ، میرمهدی مدنی ، سیدمحمدواعظ‌میر،نعمت‌اله زارع مویدی ، اصغر خلیل‌زاده وحیدی ، شوشانیك هاریطونی الکسانیانس

*** تاریخ مراجعه قبولشدگان گروه سوم**

کلیه قبولشدگان این گروه برای تعیین دانشکده یا رشته تحصیلی خود باید در روز و ساعتی که ذیلا تعیین میگردد شخصا به دانشگاه تهران (دانشکده ادبیات وعلوم انسانی) مراجعه کنند .

ب - از ردیف ٤۰۱ تا ردیف ۸۰۰ صبح روزیکشنبه ۹ شهریور از ساعت ۷ر۵ تا ساعت ۱۲

ج- از ردیف ۸۰۱ تا آخرصبح روز دوشنبه ۲۰ شهریور ساعت ۷ر۵ تا ساعت ۱۲

تذکر

کسانیکه در روزها و ساعات مقرربرای تعیین تکلیف‌خودمراجعه نکنند به قبولشدگان ردیف بعدار آنان حق انتخاب داده خواهدشد ولی این عده درصورت داشتن‌عذر موجه میتوانند منحصرا در روز ۳شنبه۲۱ شهریورماه برای‌انتخاب ردیف دانشکده‌هائی که باقیمانده است مراجعه کنند .

*** تاریخ مراجعه افرادذخیره**

افراد ذخیره این‌گروه برای تعیین تکلیف خود باید صبح روز چهارشنبه ۲۲ شهریورماه‌ازساعت ۷ر۵ تا ۱۲ بدانشکده ادبیات و علوم انسانی شخصا مراجعه‌کنند.

معاون تعلیماتی‌وتحقیقاتی دانشگاه - دکترشیبانی

جوانان

نشریه جوانان امروزی در شماره فردا تقدیم میکند

پیشنهادهای انقلابی جوانان برای دیپلمه های بیکار

***

بحث پرشور دخترها و پسرها-سرگذشتهای‌دلپذیر نامزد های جوان - عکس بزرك توئیگی -چهارکارت‌پستال رنگی از ستارگان روز - سینما -موزیك - مد .

جوانان نشریه‌ایست در تیراژی عظیم برای نسل نو

از فردا در

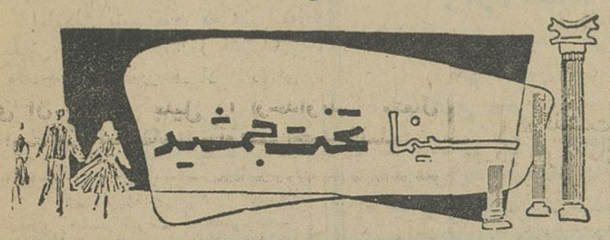

گروه فرهنگی خرداد

نظر بعلاقه دانش آموزان و مراجعات اولیا آنان جهت کسب اطلاع از کادر آموزشی دبیرستان باطلاع میرساند که‌درسال تحصیلی ٤٦ر٤٧ همکاران ارجمند زیر در دبیرستان خرداد بتدریس‌خواهند‌پرداخت آقایان: اصغری - انصاریان - بحرانی- بزازی- پاچناری- مهندس پازوکی- دکتر رسولی- رضوانی-رکنی- زاوشی- زهرائی- دکتر سلامیان - شیخان - صابر- قادسی- قره گزلو - کیانوش- مبین - محمدی- مظلومی -معاونی- میرزاده - معینی- میرفتاحی - نصیری .

نشانی- خیابان سعدی شمالی‌کوچه‌حریر فروش تلفن ۳۰٥٤٥۸

از همین هفته درسینماهای

میامی-همای تیسفون.سیلوانا.پرسپولیس

بنا بتقاضای مکرر علاقمندان اینك کپیه جدید وکامل

سنگام

سنگام اثری که همچنان بسوی جاودانگی‌وابدیت‌میشتابد

آزمایش موشک!

شاگرد سماورساز در بیمارستان امیراعلم

یك شاگرد سماورساز با ذوق بالوله آب موشك ساخت و ....

شاگرد سماورساز را مجروح کرد

● دوست تماشاچی موشك ساز و یك پیر زن عابر نیز مجروح شدند

یك شاگرد سماور ساز ۱۳ ساله دیروز هنگام آزمایش موشکی که خود ساخته بود مجروح شد !

در این حادثه ۲ نفر دیگر نیز مجروح شدند .

آزمایش موشك ظهر دیروز در خیابان کاج (بخش ۵) صورت گرفت .

موشك با لوله آب !

گزارش خبرنگار ما در این مورد حاکیست محمود طهماسبی شاگرد سماور ساز از مدتی پیش بفکر ساختن موشك افتاد . وی یك لوله ۳ اینچی بطول یکمتر که معمولا جهت انتقال آب بکار میرود انتخاب کرد . یك سر آنرا بصورت پیکان در آورد و ته لوله را مسدود کرد. چهار «بالك» در انتهای لوله تعبیه کرد تا هنگام صعود به آسمان تغییر سمت ندهد ! و دور خود نچرخد .

محمود سپس در قسمت تحتانی لوله سوراخهائی جهت خروج دودو شعله آتش بوجود آورد . و برای سوخت موشك خود مخلوطی از «کلرات دوپتاس» ، قند سائیده و مواد شیمیائی دیگر تهیه کرد و در لوله ریخت و ظهر دیروز را برای آزمایش موشك در نظر گرفت .

در کنار خیابان

شاگرد سماور ساز با ذوق سپس موشك را در کنار پیاده‌رو خیابان روی ۳ پایه‌ای قرارداد و دوست خود فرهاد را جهت تماشای آزمایش دعوت نمود و موشك را توسط فتیله‌ای آتش کرد ، موقعیکه شعله آتش به « کلرات دوپتاس » رسید با صدای گوشخراشی منفجر شد و لوله ترکید و محمود و فرهاد و پیر زنی که از پیاده‌رو میگذشت مجروح شدند .

مجروحین توسط مامور کلانتری ۵ به بیمارستان امیر اعلم منتقل گشتند ، فرهاد و پیرزن پس از پانسمان مرخص گردیدند ، ولی محمود که در این حادثه چشمش آسیب دیده است بستری گردید .

در حادثه قتل امامزاده حسن :

حمید و شعبانلی ، هر دو مردند !

ماجرا از ظهر روزجمعه، از قهوه‌خانه مشهدی صادق در امامزاده حسن آغاز شد و مشاجره شعبانعلی وحمید، مدتی ادامه داشت ، بدون اینکه کسی مداخله‌ای دراین مشاجره بکند و ...ساعت دو بعداز ظهر ، با پایان زندگانی حمید در کوچه جوادی بپایان رسید .

* متهم بقتل و مقتول

متهم بقتل مردی نیرومند باهیکلی درشت ،بی‌سواد و بی‌بهره از رشد اجتماعی است وی اهل یکی‌از قراء همدان می‌باشد واز مدتی‌پیش برای کار به‌تهران آمده، دارای برادر و چند خواهر استو اهالی محل اورا ساکن قریه گنبدان آب گرم همدان معرفی میکنند، پاتوق وی قهوه‌خانه ایست‌در درخیابان شاهرخ و روزهائی که‌سر کار میرفت حدود هشتاد ریال مزد دریافت میکرد ، ازاین بیشتر در امامزاده حسن کسی اطلاع دیگری ازمتهم‌به‌قتل ندارد اما مقتول رادر محل بخوبی می‌شناسند ، وی اهل ضیاءآباد قزوین ودارای پدرو مادر و سه‌برادر بودو درتهران به‌سیمانکاری اشتغال داشت

یك روز پیش‌از حادثه ، آندو که‌در ساختمانی در کنارهم کار میکردند اختلاف پیداکردندو در همین روزپنجاه تومان پول از جیب متهم بقتل مفقود شد، وی‌به مقتول مظنون میگردد وبر سر همین موضوع میان آندو نزاعی درمیگیرد، دراین نزاع یاران مقتول بوی کمك میکنند و طبق اظهاراتی که متهم بقتل درمحل قتل و لحظه‌ای پس‌از ارتکاب این‌کار غیرانسانی بیان داشته انگیزه جنایت سرقت رفتن پول مضروب شدن متهم بقتل توسط مقتول ویارانش بوده است .

* کفش ها

آقای حیدر علی طواف محل‌می گوید

متهم بقتل پس از ارتکاب جنایت‌بابیان جملات‌زیر«پنجاه تومان پول مرا برداشته وفرار کرده است » علت کار خلاف انسانی‌خویش‌را توجیه کرده وسپس در حالیکه از طرف مردم محاصره شده بود دستگیر گردید .

* تاکسی

آقای ابوالفتح حمامی گفت : مضروب مدتی در کنار خیابان به علت‌پیدا نشدن تاکسی ماند وسپس یك‌اتومبیل سواری دلش به حال‌وی سوخت وبا آنکه خون از بدنش فوران میزداوراتوی‌اتومبیل گذاشت وبه کلانتری برد و از آنجامضروب را به بیمارستان فرستادند.

آقای مشهدی صادق قهوه‌چی‌که آشناترین آدم محلی به روحیات مقتول است میگوید : مقتول بنا و سیمانکار بود ، گاهی کار میکرد و گاهی بیکار بود .

این قهوه‌چی میگوید : مقتول دارای پدررو مادر بوده است،برادران وی در تهران هستند و در امامزاده حسن کار میکنند

آقای زکریا موسوی یکی دیگر از مردم محلی میگوید : نزاع آندو باپرتاب کردن‌سنك شروع شد ،قاتل پولش را میخواست و مقتول میگفت پیش من نیست و لحظه‌ای بعد،پس‌از فرار مقتول حادثه اتفاق افتاد .

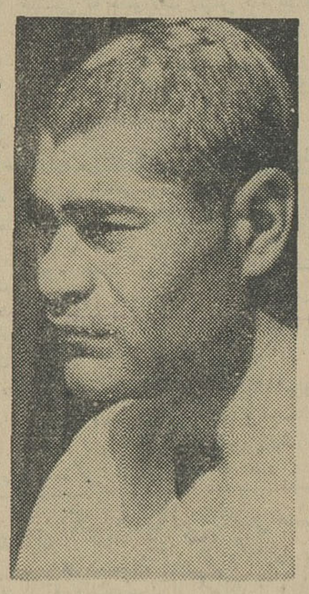

حادثه دیروز کوچه جوادی امامزاده حسن که‌طی آن حمید، کارگر جوان و بخت برگشته ضیاءآباد قزوین از پای درآمدو مرد بیچاره‌دیگری بنام‌شعبانعلی ازاهالی دهات آبگرم همدان ،به اتهام قتل بمراجع قضائی تسلیم شد ، همچنان موردبحث مردم امامزاده حسن است .

همه مردم تهران ازاین حادثه متاثرند و بحال دوجوانی که‌عدم رشد اجتماعی و جهالت ، یکی‌را بکام مرك برد و دیگری را از آزادی و آرامش محروم کرد تاسف میخورند .

خبرنگاران اطلاعات امروز حادثه کوچه جوادی راازنزدیك واز زبان مردم محل دنبال‌کردند وانگیزه‌شان دراین جستجوروشن کردن علل اجتماعی این حادثه تاسف‌آور است که همه مردم میهن ما، آرزو دارند ، هیچوقت تکرار نشود .

متهم بقتل پیرمرد ۱۰۵ ساله تبرئه شد

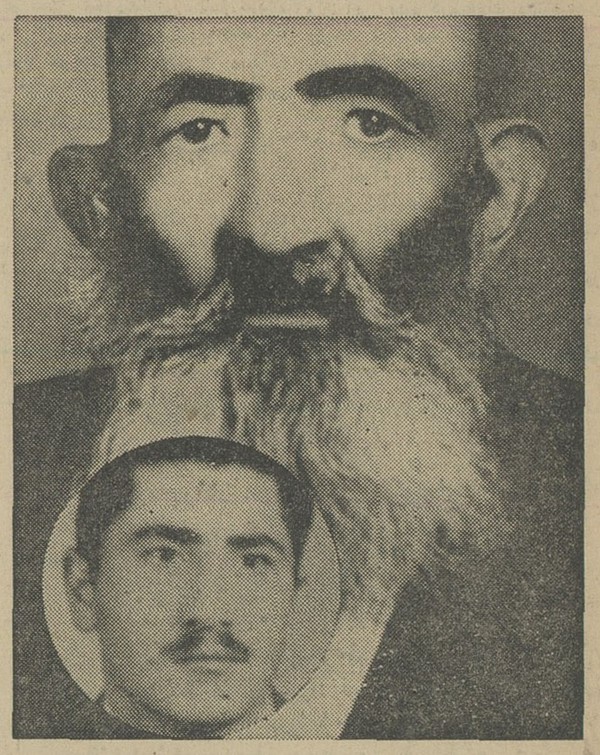

شعبه اول دادگاه جنائی مرکز امروز یك متهم به قتل را تبرئه کرد .

این شخص امامعلی صالحی نام دارد .

امامعلی متهم بود که نصرالله نعمتی ۱۰۵ ساله را روز هشتم تیر ماه سال گذشته ضمن یك شوخی کشته است .

نصرالله‌و امامعلی که هردو از کسبه خیابان «صفا» بودند با هم اختلافی نداشتند .

رو زهشتم تیرماه امامعلی ضمن عبور از خیابان بمقابل نفت‌فروشی نصرالله رسید و احوال نصرالله را که در کنار مغازه‌اش ایستاده وبه عصای خود تکیه داده بود پرسید نصرالله باو گفت : تا جوان هازن نگیرند و آرام وسربراه نشوند‌حال من خوب نمیشود !

امامعلی در جواب گفت : اگر منظورت من هستم به این ریش مبارکت پول ندارم .

نصرالله که‌ازاین شوخی‌ناراحت شده بودباامامعلی بمشاجره‌پرداخت و علیه امامعلی به کلانتری ۱۰ شکایت کرد ، ولی پس از چند ساعت رضایت داد و بخانه‌اش بازگشت ، اما درخانه درگذشت‌و پسران او علیه امامعلی شکایت کردند و امامعلی‌باتهام قتل‌دستگیر شد .

امامعلی در تمام‌مراحل بازجوئی وبازپرسی و دادگاه گفت که‌درآن روز اختلاف‌او و نصرالله ازمشاجره لفظی تجاوز نکرد و نصرالله موقعی که میخواست او را باعصا کتك بزند برزمین افتاد و ناله کرد. امامعلی حتی شهادت یکی‌از شهود را که گفته بود امامعلی به ریش بلند نصرالله دست کشید تکذیب کرد .

قضات دادگاه امروز پس‌ازچهار ساعت شور اظهارات امامعلی را وارد دانستند و اورا تبرئه کردند.

در تصادفات و حوادث ٤ نفر درگذشتند

در ۲٤ساعت گذشته درتهران و حومه ٤نفر بشرح زیر براثر حوادث مختلف درگذشتند :

ابراهیم دادگستری بعلت‌سقوط درچاه

یك دختر ناشناس بعلت‌تصادف بااتومبیل شماره ۵۷۹۵٤ کویت‌در جاده کرج

غلامرضا سلمانی بعلت‌سوختگی

زهرا عزیزی ۲ساله بعلت‌خفگی درحوض.

قابل توجه تجار صادرکننده و واردکننده محترم کشور

اولین مبتکر ترانسپورت ایران واروپا

هم اکنون شرکتی بنام هیرش ایران سیگاری دائر نموده وبرای رفاه حال‌تجارمحترم سرویس مجهز ومنظمی باتریلرهای جدید و تریلر یخچال دار دائر کرده است بمیمنت و مبارکی جشن فرخنده تاجگذاری شاهنشاه اریا مهر ازاین تاریخ تا ٤ر۸ر٤٦ برای بارهای صادراتی ۲۰٪ تخفیف مخصوص منظور خواهد نمود.

نشانی- خیابان سعدی جنوبی ساختمان تقی‌نیا شماره ۲۰۲ تلفن ۳۰۲۲۲۳ داخلی ۷۵- ۷٦ انبار مقابل‌گمرك انبار کالا - تلفن ۲۱۱۱۸ شماره ۸ آ-۲٤۹۹۰

تشکر از سازمان توریستی مهاجری و شرکاء

گروه‌مسافرتی ۱٤مرداد مونترال و سایر شهر های کانادا- امریکا واروپا بمسئولیت «سازمان توریستی مهاجری» لازم میدانند از حسن انتخاب برنامه و از نظم ودقتی که در ترتیب هتل های درجه ۱ووسایل ایاب و ذهاب در طول مسافرت و همچنین از دلسوزی و حسن‌مراقبت آقای ویکتورسیمون راهنمای گروه که در تمام مدت مسافرت ازبذل هرگونه کمك و راهنمائی دریغ نورزید تشکر وامتنان خودرا بدین وسیله ابراز دارند این حسن انتظام نوید آنست که در کشور ما نیز سازمان های‌توریستی‌مجهز ودلسوز ومراقبی مانند سایر ممالك مترقی بوجود آمده است . معرفی افراد علاقمند و دلسوز موجب تشویق بیشتر کار های مهمتر خواهد بود.

بدرالملوك بامداد ، گلبادی ، مهین مقدم ، عفت مبصر ،سروش، نیر نوربخش ، معدل ، فروغ ملك‌قاسمی ، مینافرنود ، قدسیه امیرمعز ، بریمانی ، طوماسیان ، آبدالیان ،فروزان‌توکلی ،کرمانی، دکتر پورمهر وبانو، ،معرفت وبانو، رعیتی وبانو ، دکتر میررکنیان و بانو، مهندس رهبری ، انوشیروان اشرف ، مهندس کاظم کاظمی ، دکتر جلالی ، دکتر معین ، دکتر پورآسا ، برکت، میلانی، ابوذری، واثقی ، خیابانی ، مهندس آرامی، مهندس مقیم ،مهندس ملك ، فرود سالور .

آ-۲۵٦٦٤

برنامه آینده سینماهای

متروپل-سانترال-امبایر

ایفل-کلدیس-تاج

شاهکارهای باعظمت سینما هرگزکهنه نمی شوند

ودرتاریخ صنعت سینما فیلم «توپهای ناوارون» چنان‌مقام رفیعی یافته‌است که بعنوان یك‌اثرجاودانی ازحادثه‌وعشق، چون «بربادرفته» هرچند مدت یکبار بر روی پرده سینما های بزرك جهان زنده میشود.

توپهای ناوارون

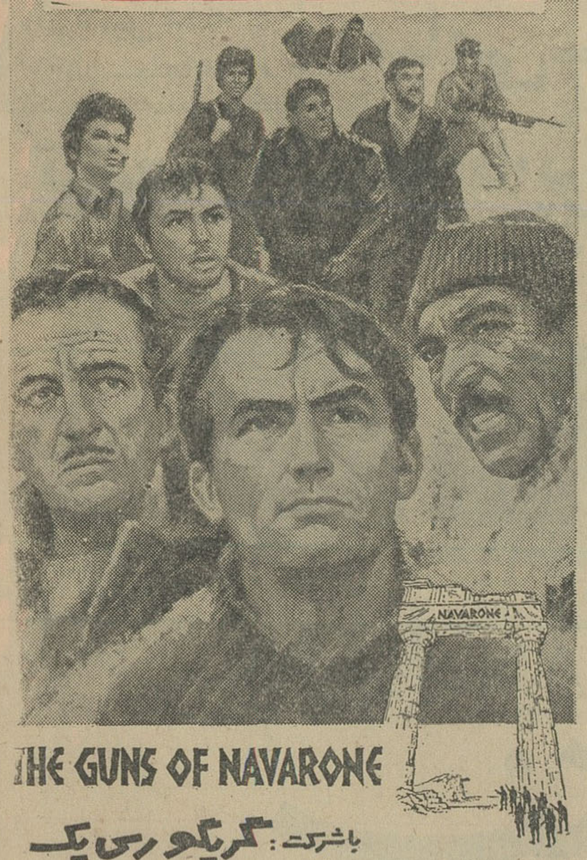

THE GUNS OF NAVARONE

باشرکت: گریگوری پک

آنتونی کوئین . دیوید نیون . استانلی بیکر

آنتونی کوایل . ایرن پاپاس . جیا اسکالا و جیمز دارن

سینماسکوپ . رنگی محصول: کمپانی کلمبیا

بخاطر بسپارید - روز ۲۸ شهریور ماه شماره مخصوص و ممتاز «ستاره سینما» منتشر میشود

برنامه آینده سینماهای

حافظ-پلازا-سهیلا

روژه هانن . ژان لوفور . سوفی اگاسینسکی

ژرار تیشی در فیلم

انفجار در سه و یک دقیقه

ازهمین هفته درسینماهای

رویال-پارامونت-کاپری ریولی

از ۵ کشور جهان برای بدست آوردن «مدال پکن» به خطرناك ترین شهر درقلب آسیا «ماکائو»هجوم‌می‌آورند

فاسدها

از همین هفته درسینماهای

تراس سالن اونیورسال-الوند

پاسیفیک- ایران- نپتون- کیهان

تابستانی سالن تهران-ژاله- پاسارگاد-مونت کارلو

اینست قصه یك غنچه نوشکفته که ممکن بود روزی گلی زیبا و خوشبو شود....لیکن‌دست‌سرنوشت اورا بصورت سنگی سخت و خشن در آورد ...

کلها و سنگها

مسافرین محترم پی-ام-تی

جهت مسافرت بتمام نقاط شمال وزیارت استان قدس رضوی بابهترین اتوبوسهای آخرین مدل این مؤسسه مسافرت فرمائید

نشانی-خیابان امیرکبیر مقابل مسجد سراج الملک

تلفن ۳۰۵۱۵٤ - ۳۳٦۷۸

مجالس ترحیم

بمناسبت درگذشت دانشمند عالیقدر و گرانمایه مرحوم **دکتر سید فخرالدین شادمان** وزیر اسبق دادگستری و اقتصاد و کشاورزی واستاد دانشگاه تهران و بپاس خدمات صادقانه **فقید** سعید مجلس ترحیمی ازساعت ۵ تا ۷ بعدازظهر روز ۱۴ شهریور ماه جاری درمسجد سپهسالار منعقد میگردد .

نخست‌وزیر. امیر عباس هویدا

وزارت دربار شاهنشاهی باطلاع عموم میرساند که بمناسبت درگذشت دانشمند عالیقدر **دکتر سید فخرالدین شادمان** عضو شورای فرهنگی سلطنتی ونایب‌التولیه اسبق آستان قدس رضوی مجلس ترحیمی ازساعت ۵ تا ۷ بعدازظهر روز سه‌شنبه ۱۴ شهریور ماه‌جاری درمسجد سپهسالار منعقد خواهدبود .

وزیر دربار شاهنشاهی .اسدالله علم

دانشگاه تهران باکمال تاثر وتاسف فقدان جبران ناپذیر مرحوم **دکترسیدفخرالدین‌شادمان** دانشمند محقق و استاد عالیقدر دانشکده های **حقوق و معارف اسلامی** و ادبیات راکه ازمفاخر **علم وادب مملکت** بوده و عمری رابه تتبع و تحقیق گذرانیدونیزیکی ازبزرگترین نویسندگان معاصر بودند باطلاع عموم میرساند .

مجلس ترحیم فقیدسعید که بمنظورتجلیل از خدمات صادقانه وارزنده‌ایکه به دانش وزبان وادبیات ایران نموده‌اند ازساعت ۵ تا۷ روز سه‌شنبه ۱۴ شهریور ماه در مسجد سپهسالار برگذار میشود .

رئیس دانشگاه تهران ـ دکترجهانشاه‌صالح

باکمال تاسف و تاثر فوت قاضی ومحقق دانشمند مرحوم **دکتر سید فخرالدین شادمان** وزیر اسبق دادگستری را باطلاع‌عموم‌میرساند بمنظور تجلیل از خدمات ارزنده فقید سعید مجلس ختمی ازساعت ۵تا۷ بعدازظهر روز سه‌شنبه ۱۴ شهریور ماه درمسجد سپهسالار برگذار میشود **وزیر دادگستری . دکتر صدر**

وزارت کشاورزی باکمال تاسف فوت مرحوم **دکتر سید فخرالدین شادمان** وزیراسبق کشاورزی راکه ازرجال دانشمند و صدیق کشوربشمارست اعلام میدارد .

باین مناسبت و جهت تجلیل ازمقام علمی وخدمات فقید سعید مجلس ترحیمی از ساعت ۵تا۷ بعدازظهر روز سه شنبه ۱۴ شهریورماه درمسجد سپهسالار منعقد میگردد .

وزیر کشاورزی . سپهبدریاحی

بمناسبت ضایعه جبران ناپذیر رحلت استاد دانشمند و محقق گرانمایه مرحوم **دکتر سیدفخرالدین شادمان** وزیر اسبق اقتصاد وبه منظور تجلیل از مقام علمی وخدمات ارزنده فقید سعید مجلس ترحیمی ازساعت ۵ تا ۷بعد ازظهر روز سه‌شنبه ۱۴ شهریور ماه در مسجد سپهسالار برگذار میشود .

وزیراقتصاد ـ دکتر عالیخانی

بمناسبت درگذشت فقیدسعید مرحوم **دکتر سید فخرالدین شادمان** دانشمندومحقق عالیقدر برادر جناب آقای دکتر سیدضیاءالدین شادمان استاندار محترم استان مرکزی و به منظور تجلیل ازخدمات ارزنده و صادقانه‌فقید سعید مجلس ترحیمی ازساعت ۵تا۷ روزسه‌شنبه ۱۴ شهریور ماه درمسجد سپهسار برگذار میشود **وزیر کشور ـ مهندس انصاری**

بمناسبت فوت دانشمند عالیقدر و استاد مسلم مرحوم **دکتر سیدفخرالدین شادمان** برادر هم مسلك محترم جناب آقای دکتر سیدضیاءالدین شادمان عضوهیئت اجرائیه و رئیس کمیته‌حزب ایران نوین استان مرکز که از مفاخر علم وادب ایران بوده‌اند مجلس ترحیمی از ساعت ۵ تا ۷ روز سه شنبه ۱۴ شهریور ماه در مسجد سپهسالار منعقد میگردد .

دبیر کل حزب ایران نوین . خسروانی

آ ـ ۲۵۷۵۰

سازمان برنامه باکمال تاسف فوت مرحوم **دکتر سید فخرالدین شادمان** دانشمند گرانمایه ومحقق‌عالیقدر ورئیس‌اسبق‌شورایعالی سازمان برنامه را باطلاع میرساند .

مجلس ترحیم فقید سعید از ساعت ۵ تا ۷ روز سه شنبه ۱۴ شهریور ماه در مسجد سپهسالار منعقد میگردد .

مدیرعامل‌سازمان برنامه‌مهندس صفی‌اصفیاء

بمناسبت درگذشت دانشمند گرانمایه و استاد عالیقدر **دکترسید فخرالدین‌شادمان** عضو محترم هیئت امنای کتابخانه سلطنتی پهلوی . مجلس ختمی از ساعت ۵ تا ۷ بعد از ظهر روز سه‌شنبه ۱۴ شهریور ماه ۱۳۴۶ در مسجد سپهسالار منعقد خواهد بود .

مدیر عامل کتابخانه پهلوی . شجاع‌الدین شفا

بااندوه فراوان درگذشت دانشمند ارجمند و عالیقدر شادروان **دکتر سیدفخرالدین شادمان** رئیس هیئت مدیره و مدیر عامل پیشین شرکت سهامی بیمه ایران را باطلاع میرساند و فقدان ایشان راکه یك ضایعه علمی وادبی است بجامعه علم و ادب مخصوصا ببازماندگان آن شادروان تسلیت عرضه میدارد .

مجلس یادبود فقید سعید از ساعت ۵ تا۷ روز سه شنبه ۱۴ شهریور در مسجد سپهسالار منعقد میباشد .

مدیر عامل و رئیس هیئت مدیره شرکت سهامی بیمه ایران

دکتر فرهنك مهر

انالله وانا الیه راجعون

با کمال تحسر وتاسف‌رحلت مرحوم **دکتر سید فخرالدین شادمان** استاددانشمند وعالیقدر را که از مفاخر جوامع دانش و علم و ادب ایران بودند باطلاع عامه میرساند .

بپاس خدمات‌ذی‌قیمتی‌که‌در تدریس‌تاریخ اسلام و ترویج معارف اسلامی و زبان وادبیات فارسی انجام داده‌اند مجلس ترحیمی‌در مدرسه عالی سپهسالار از ساعت ۵ تا ۷ بعد از ظهرروز سه شنبه ۱۴ شهریور ماه منعقدمیگردد .

رئیس دانشکده ادبیات و معارف اسلامی

فروزانفر

بانهایت تاسف و تاثر درگذشت ناگهانی مرحوم **دکتر سید فخرالدین شادمان** عضو دانشمند انجمن ایرانی فلسفه و علوم انسانی را باطلاع عموم‌میرساند . مجلس ترحیم فقیدسعید از ساعت ۵ تا ۷بعد از ظهر روز سه‌شنبه ۱۴ شهریور در مدرسه‌عالی سپهسالار منعقدخواهد بود .

رئیس انجمن ایرانی فلسفه و علوم انسانی

دکتر علی‌اکبر سیاسی

با اندوه فراوان درگذشت شادروان **دکتر سید فخرالدین شادمان** استاد فرزانه دانشگاه تهران و نایب رئیس مرکز بین‌المللی تحقیق در فرهنك وتمدن را باطلاع میرساند .

مجلس ترحیم فقید سعید از ساعت ۵ تا۷ بعد ازظهر روز سه شنبه ۱۴شهریور در مدرسه عالی سپهسالار منعقد خواهد بود .

از طرف شورای مرکز بین‌المللی تحقیق‌در فرهنك وتمدن ایران

دکتر غلامعلی رعدی

خانواده های شادمان . نمازی . میلانی . اسلامبولچی . سرلشگر محمدعلی علوی مقدم . فردوس . فاطمیان . ابهری . بازرگان . عصار . یعقوبی . امینی باکمال تاسف فوت جان‌گداز مرحوم **دکتر سید فخرالدین شادمان** بزرك خاندان شادمان‌راباطلاع عموم‌میرسانند . مجلس ترحیم مردانه فقید سعید روز سه شنبه ۱۴ شهریور ماه از ساعت ۵ تا۷بعداز ظهر درمسجد سپهسالار منعقد میباشد .

مجلس ترحیم زنانه از ساعت ۴ تا ۶ بعد از ظهر روز ۲ شنبه ۱۳ شهریور ماه در منزل آن‌مرحوم واقع درخیابان وصال شیرازی کوچه دی شماره ۲۲ برگذا رخواهد شد .

۱ ـ ۲ آ ـ ۲۵۷۳۶

خانواده‌های : عبدالله‌زاده حقیقی . دکتر آشوری‌پور . بیت‌الله . زینال‌زاده . آذرنوش اسماعیل‌زاده .

بدینوسیله فوت مرحوم مغفور آقای **حسن عبدالله‌زاده حقیقی** راباستحضار دوستان و آشنایان میرساند . مجلس مردانه از ساعت ۴تا ۶بعدازظهر روز دوشنبه ۱۳ شهریور ماه ۴۶ درمسجد فخرالدوله واقع دردروازه شمیران و مجلس زنانه در همانروز و ساعت در منزل شخصی واقع در خیابان حقوقی کوچه جلالی پلاك۶۸ برپاخواهد بود .

عبدالله . حسین . مجید عبدالله‌زاده‌حقیقی

بعموم بازماندگان آنمرحوم مصیبت‌وارده را تسلیت میدهیم

باکمال تاسف ضایعه فوت مرحوم دکتر **سید رضا نقابت** راکه مصدر خدمات بهداری درخوزستان وخراسان و فارس‌وطهران‌بوده‌اند اعلام میدارد مجلس ختم روز سه‌شنبه ۱۴ شهریور ساعت ۵ الی ۷ عصردر مسجد مجد منعقد است .

وزارت بهداری

فوت مرحوم **دکتر رضانقابت** برادرگرامی جناب آقای دکتر سیدضیاءالدین نقابت وکیل دادگستری رابااظهار تاسف اعلام‌میداردمجلس ختم روز سه‌شنبه ۱۴ شهریور ماه ۴۶ از ساعت ۵ الی ۷ عصر در مسجد مجد منعقد است .

وزارت‌دادگستری

ضایعه فوت مرحوم‌**دکتر سیدرضانقابت** برادرگرامی آقای محمد نقابت فرماندارمحترم یزد را بااظهار تاسف اعلام میدارد مجلس ختم روز سه‌شنبه ۱۴ شهریور ساعت ۵ الی ۷عصر در مسجد مجد منعقد است **وزارت کشور**

بانهایت تاسف درگذشت مرحوم **دکتر رضا نقابت** برادر گرامی جناب آقای دکترسید ضیاءالدین نقابت وکیل پایه اول‌دادگستری‌را اعلام میدارد مجلس ختم روز سه‌شنبه ۱۴ شهریور ماه ۴۶ ساعت ۵ الی ۷ عصر درمسجد مجد منعقد است تشریف فرمائی قضاة محترم وهمکاران گرامی ودوستان عظام در مجلس ترحیم موجب تشکر است .

رئیس کانون وکلاء سید هاشم‌وکیل

خانواده های نقابت . مزینی . ملك‌زاده املی . طباطبائی . سادات شیرازی . هاشمی . نواب . نحوی . مهرنیا . خاتمی . کوهریان . مستجابی . جواهری . مرصعی . قدیری . پویان . معزی . معینی . خوشنویسان . اشتهاردی زاده . ناصرالاسلام

فوت ناگهانی مرحوم **دکتررضا نقابت** که ازپزشکان وارسته و حاذق‌و مصدر خدمات مهم بودند موجب تاسف و تاثردوستان واقوام وخانواده‌های وابسته به آنمرحوم است‌مجلس ختم مردانه روز سه شنبه ۱۴ شهریور ساعت ۵ الی ۷ عصر درمسجد مجد و ختم زنانه در حسینیه مرحوم آقا سیدهاشم واقع درخیابان شاه‌آباد روز سه شنبه ۱۴ شهریور ساعت ۵ الی ۷ بعد ازظهر منعقد است . تشریف‌فرمائی دوستان عظام وعلاقه مندان به آنمرحوم‌موجب تشکر است . ۱ـ۲ آ ـ ۱۷۶۶۱

به آقای دکترسید ضیاءالدین نقابت‌وآقای محمد نقابت‌وسایربازماندگان آنمرحوم‌مصیبت وارده راتسلیت میدهیم

باکمال تاسف و تاثر درگذشت مرحوم **سیدعبدالمناف برملا** صاحبمنصب بازنشسته اداره کل گمرك راباطلاع همکاران میرساند مجلس ترحیم آنمرحوم در روز دوشنبه ۱۳ر۶ر۱۳۴۶ ازساعت ۹تا۱۱قبل ازظهر در مسجد حاج حسن واقع درخیابان‌شاهپورمنعقد میگردد .

اداره کل گمرك

باکمال تاسف فوت **مرحوم سید عبدالمناف برملا** پدر اینجانبان‌رادرمشهدمقدس باطلاع دوستان وآشنایان میرساند . به‌علت ضرورت مسافرت ونبودن درتهران مجلس ترحیم آنمرحوم روز دوشنبه ۱۳ر۶ر۴۶ از ساعت ۹ تا۱۱ قبل از ظهر درمسجد حاج‌حسن واقع در خیابان شاهپور منعقد میگردد

سیروس برملا. هوشنك‌برملا .مهین‌برملا

بعموم بازماندگان آنمرحوم تسلیت میدهیم

خانواده‌های اخوندزاده . حقی . بشیری . دبیر علائی . سعیدی . طاهباز . مظفری . آریان‌نژاد .

بانهایت تاسف وتاثر درگذشت‌شادروان **مرحوم حاج کاظم آخوندزاده** را باطلاع کلیه دوستان و آشنایان میرساند بنابوصیت آن مرحوم هزینه مجالس ترحیم بامور خیریه اختصاص داده‌شده ومراسم شب هفت آن فقید سعید ازساعت ۴ الی ۶ بعدازظهر روز دوشنبه سیزدهم ماه جاری درامامزاده عبدالله مقبره فتوحی برگذار خواهدشد .

وسائل حرکت جهت دوستان‌و آشنایانی که‌سرافرازمان بفرمایند درآدرس‌های زیرآماده بوده‌وساعت ۳ونیم حرکت خواهدکرد .

۱ـ خیابان سپه غربی چهارراه‌گل‌کار پلاك ۱۳۰

۲ـ خیابان آریامهر ـ خیابان کاج کوچه ابتهاج پلاك ۵۲

باکمال تاسف درگذشت‌**سیدجوادسرکشیك** کارمند عالیرتبه وزارت دارائی و پدر آقای‌سید حسین سرکشیك رئیس کمیته دانشجویان باشگاه مرکزی جوانان وابسته بسازمان‌رهبری جوانان راباطلاع میرساند .

مجلس ترحیم آن مرحوم روز دوشنبه ۱۳ شهریور ماه ۱۳۴۶ ازساعت ۴ تا۶ بعدازظهر درمسجد ارك منعقد خواهدبود .

سرپرست سازمان رهبری جوانان

محمد عبدالله گرجی

بمناسبت درگذشت نابهنگام همکارارجمند آقای **سید جواد سرکشیك** که از کارمندان با سابقه و صدیق سازمان قندو شکر بودندمجلس ترحیم ازساعت ۴ الی ۶ بعدازظهر روز دوشنبه ۱۳ر۶ر۴۶ در مسجد ارك منعقد میباشد از همکاران گرام ودوستان آنمرحوم انتظاردارد‌که باشرکت خود ادر مجلس حتم روح آن فقید سعید راشاد فرمایند .

مدیر کل سازمان قندو شکر .دکتر جزایری

بانهایت تاسف درگذشت شادروان **سید جوادسرکشیك** کارمندعالی رتبه‌وزارت دارائی و پدرآقای حسین سرکشیك رئیس کمیته دانشجویان‌باشگاه مرکزی جوانان را باطلاع میرساند مجلس ترحیم آن مرحوم روز دوشنبه ۱۳ر۶ر۴۶ ازساعت ۴ الی ۶ بعدازظهردرمسجد ارك منعقد خواهدبود. **سرپرست باشگاه مرکزی جوانان شاپور اسکندانی**

جناب آقای حسین سرکشیك ریاست کمیته دانشجویان باشگاه مرکزی جوانان با کمال تاسف وتاثر فوت نابهنگام‌پدرارجمندتان رابحضور جنابعالی و کلیه بازماندگان آن مرحوم تسلیت عرض نموده وسعادت وسلامتی آن‌خاندان محترم و شادی روح آن مرحوم رااز درگاه ایزد متعال خواستاریم .

مجلس ترحیم آن فقید سعید ازساعت۴الی ۶ بعد ازظهر دوشنبه ۱۳ر۶ر۴۶ در مسجد ارك مجد برگزار خواهدبود .

کمیته تحقیقات سازمان‌دانشجویان

خانوده‌های سرکشیك . اشرف سمنانی . احتشامی .زاد . اولیائی . هدائی .امیرابراهیمی حجازی . لاهوتی . . تمجیدی .

فوت نابهنگام مرحوم**سیدجواد سرکشیك** صاحب منصب عالیرتبه‌وزارت دارائی (سازمان قندو شکر) پدر آقایان دکتر سرکشیك و حسین سرکشیك راباستحضار کلیه‌منسوبین ودوستان میرساند ، مجلس ترحیم آن مرحوم ازساعت ۴ الی ۶ بعد از ظهر روز دوشنبه ۱۳ر۶ر۴۶ درمسجد ارك منعقد است .

سید ابوالقاسم سرکشیك . حسین‌اشرف سمنانی . حاج احتشام . حسن زاد. ا‌کبرزاد . سیدجلال اولیائی . دکترجهانگیرامیرابراهیمی سیداسماعیل حجازی .دکترناصرلاهوتی

به آقایان دکتر سرکشیك و حسین سرکشیك و سایر بازماندگان آنمرحوم‌مصیبت واراده‌را تسلیت میدهیم

بانهایت تاسف فوت ناگهانی شادروان **ابراهیم وامقی** برادرگرامی آقای‌ابوالقاسم‌وامقی رئیس اداره اموزش و دبیر دانشکده علوم دانشگاه تهران را باستحضار دانشگاهیان و فرهنگیان محترم میرساند مجلس ترحیم آن مرحوم روز دوشنبه ۱۳ر۶ر۴۶ ازساعت ۴تا۶ بعدازظهر درمسجد مجد برگزار میگردد

رئیس دانشکده علوم دانشگاه تهران : دکتر فریدون فرشاد

بانهایت اندوه درگذشت ناگهانی جوان ناکام خویشاوند عزیز خود شادروان**ابراهیم وامقی** راباستحضار بستگان و دوستان‌ارجمند میرساند مجلس ترحیم آن مرحوم ازساعت۴تا۶ بعد ازظهر روز دوشنبه ۳ر۶ر۴۶ در مسجد مجد برقرار خواهدبود .

مهندس ابراهیم پارسا ـ مهندس‌خلیل‌پارسا

بانهایت تاسف درگذشت ناگهانی‌شادروان **ابراهیم وامقی** برادرآقای ایرج وامقی همکار مطبوعاتی خودرا باطلاع نویسندگان مطبوعات میرسانیم مجلس ترحیم آنمرحوم روزدوشنبه ۱۳ر۶ر۴۶ ازساعت ۴تا۶ بعدازظهردرمسجد مجد برگزار میشود .

نویسندگان مجله ماهنامه‌تهرانمصور

خانواده‌های : وامقی . پارسا.موثق‌نکونام رئوفی . محمودیان . فیض محمدی . وصال شیرازی . نصری . شهسواری . کریمی .آری عابدین . دکتر مبرهن . عرشی . صدیق.ناصح کرمی . شکوهی . سالاری . ضرابی .شهریاری انصاری . بهبهانی . صالحی

بانهایت تاسف و تاثر مرك ناگهانی و جانگداز عزیز خود شادروان**ابراهیم وامقی** رابه استحضار کلیه بستگان‌ودوستان میرسانند.

مجلس ترحیم مردانه آن فقیدسعید از ساعت ۴تا۶بعدازظهر روز دوشنبه ۱۳ شهریور ماه ۴۶ درمسجد مجد و مجلس ترحیم زنانه در همانروز وساعت در منزل (خیابان دامپزشکی چهارراه جیحون شماره ۶۲۷)منعقدمیگردد

بعموم بازماندگان آنمرحوم مصیبت وارده را تسلیت میدهیم

بانهایت تاسف فوت مرحوم**محمد حقوقی** وکیل‌پایه یك دادگستری را باطلاع آقایان قضات وهمکاران و بستگان و دوستان‌آن‌مرحوم میرساند . مجلس ترحیم فقید سعید ازساعت به‌تایازده روز دوشنبه ۱۳ر۶ر۱۳۴۶ در مسجد مجد منعقد است خواهشمند است با شرکت دراین مجلس روح آن مرحوم را شادفرمایند.

رئیس کانون وکلاء دادگستری

بانهایت تاسف درگذشت **محمد حقوقی** بزرك خاندان حقوقی ووکیل پایه یك‌دادگستری راباستحضار دوستان‌و آشنایان میرساند .

مجلس ترحیم مردانه از ساعت ۹ لی ۱۱ صبح دوشنبه سیزدهم شهریور ماه جاری (فردا)در مسجد مجد و ختم زنانه از ساعت۴ تا ۶ بعد از ظهر همانروز در منزل آنمرحوم (خیابان شمیران کوچه پیرجمالی شماره ۱۷) منعقد خواهدبود .

طوبی‌حقوقی. احمدحقوقی.هوشنك‌حقوقی هادی حقوقی . جمشید حقوقی . پروین حقوقی. مهین عسکری . مسعود حقوقی . منصورحقوقی شهین حقوقی . دکتر امیرهوشنك عسکری و خانواده‌های تاج بخش . البرز . کاویانی . عسکریان . انشاء. نوروزی. سلامی‌راد. بهزادی

درمسجد جامع سیاهکل

خاندان قصبه‌ای . ضیاء بخش دیلمی . زهر. بغایری . صادقی . تقوی . دکتر شافع. عماد حاج سید جوادی

بانهایت تاسف فوت **بانو پوش قصبه‌ای** مادرآقایان دکتر ابوالفضل قصبه‌ای‌وسرهنك جواد ضیاءبخش دیلمی رادرسیاهکل باطلاع میرساند .

مجلس ختم روز دوشنبه ۱۳ شهریور از ساعت ۹تا۱۱ درمسجد جامع سیاهکل‌منعقد خواهدبود .

بعموم بازماندگان آنمرحومه تسلیت میدهیم

یادبود

بمناسبت یکمین سال وفات مرحوم**حسین نقوی** مجلس یادبودی (زنانه‌و مردانه)ازساعت پنج تاهفت بعدازظهر روز دوشنبه سیزده شهریور ماه در منزل شخصی آن مرحوم واقع درباغ فردوس خیابان اعتماد مقدم منعقد است.

ازدوستان و آشنایان و بستگان آن مرحوم خواهشمندیم باتشریف فرمائی خود در آن مجلس مارا غریق منت فرمایند **خانواده نقوی**

آ ـ ۷۷۲۷

باطلاع اقوام و دوستان می‌رساند :مراسم شب چهلم شادروان **محمد شاهنده**(رفعت‌زاده) دروز سه‌شنبه ۱۴ر۶ر۴۶ازساعت ۶تا۸ بعد ازظهر روز درمنزل آن مرحوم واقع در خیابان کاخ کوی رزی کاشی ۵۰ برگزار میشود .

خانواده های شاهنده ـ آشتیانی ـ ربیعی ـ فروغ ۱ـ۲

سوگواری ـ وعظ وخطابه

مجلس سالیانه روضه فاطمیه ازسه‌شنبه ۱۴شهریور ماه ۴۶ شب اول ماه جمادی‌الثانیه تاده‌شب ازساعت ۶تا۹ در منزل مرحوم پدر بزرگوارم جنت مکان خلیل «خلیل السلطان» واقع در خیابان امیرکبیر کوی‌میرزامحمودوزیر ازدر کوچه نصیرالدوله شماره ۴۷ برقرار خواهدبود . ۱ـ۲ **عبدالله خلیل ناجی**

بمناسبت رحلت حضرت فاطمه زهرا سلام‌الله علیها ازشب چهارشنبه اول تاشب پنجم جمادی‌الثانیه ازساعت ۸ تاده مجلس سوگواری در بنده منزل منعقد است جهت تعظیم شعائر آقایان مومنین ودوستان خاصه حضرات آقایان علماء اعلام و حجج اسلام شرکت خواهند فرمود .

الاحقر الحاج سیدمحمد صادق هاشمی

تسلیت

کارکنان اداره کل روابط عمومی شرکت ملی نفت‌ایران

مصیبت وارده راباتاسف بسیار ، به‌همکار خود آقای هادی حقوقی بمناسبت درگذشت پدرشان همدردانه تسلیت میگویند

جناب آقایان سید محمد و سیدحسین‌نقابت

درگذشت شادروان دکتر سیدضیاءالدین نقابت برادر بزرگوارتان را بحضور سروران گرامی و خانواده محترم تسلیت عرض نموده بقای عمروسلامت بازماندگان راازدرگاه ایزد متعال مسئلت داریم .

گرگان ـ حاج سید محمد رضا شیرنگی . حاج محمد قاسم مقصودلو . حاج قربانعلی‌بیانی

آ ـ ۲۵۷۰۲

نظر بفوت **کربلائی علی‌اصغر** اخوی‌حاجی موسی محبوبی روز سه‌شنبه ۱۴ر۶ر۴۶ از ساعت ۴الی ۶ بعدازظهر درخیابان خراسان مسجد لرزاده مجلس ختمی منعقد میباشد

بعموم بازماندگان آنمرحوم تسلیت میدهیم

بانهایت تاسف درگذشت مرحوم**سیدملك موسوی** کارمند وزارت بهداری را باطلاع می‌رساند. مجلس ترحیم آنمرحوم ازساعت ۴ الی ۶بعدازظهر روز دوشنبه ۱۳ شهریور ماه در مسجد اردبیلیها واقع در گلوبندك و مجلس زنانه درهمانروز و همان ساعت در انتهای خیابان سینا کوچه پیشوا کاشی ۱ برگزار خواهد شد .

حاج سید عبدالکریم انواری. خانواده‌های پروین . سیفی . ابی‌زاده . شهامت.ابراهیمی. رائی‌زاده . اشرافی. سید صدری. موسوی .

بعموم بازماندگان آنمرحوم تسلیت میدهیم

بانهایت تاسف و تاثر درگذشت **خانم آغاگلیار** مادر گرامی خود را به اطلاع بستگان و دوستان میرساند . مجلس ترحیم‌آن مرحومه روز دوشنبه ۱۳ شهریور ماه جاری از ساعت ۴الی ۶ بعدازظهر درمسجدباب‌الحوائج واقع در خیابان اقبال و مجلس ترحیم زنانه همانروز در منزل آن مرحومه برگزار میگردد

خانواده‌های . شاه‌سوندی . گلیار . جمشیدی . محمدآزادی

آ ـ ۲۵۷۱۴

بعموم بازماندگان آنمرحومه تسلیت میدهیم

بانهایت تاسف‌فوت‌شادروان**حسن‌عصاره** همکار عزیز خودرا به اطلاع دوستان‌و همکاران میرساند مجلس یادبودآنمرحوم از ساعت ۴الی ۶بعدازظهر رو زدوشنبه ۱۳ شهریور ماه‌جاری درمسجد قائم خیابان سعدی منعقد خواهدبود.

سازمان مرکزی شرکتها

اطلاعات ۱۳۰۲

یکشنبه
* سوم سپتامبر ۱۹۶۷
* ۲۷جمادی‌الاول ۱۳۸۷
• شماره ۱۲۳۷۳
* سال چهل ودوم

وزرای «اپک» دررم اجتماع میکنند

جلسه فوق‌العاده اوپك باشرکت وزرای نفت و دارائی کشور های عضو در شهر رم تشکیل خواهدشد. این‌جلسه که پس از چندین بار تعویق تشکیل میشود بعد ازپایان وضع فوق‌العاده نفت در کشور های‌عربی از جلسات بااهمیت اوپك خواهد بود.

هنوز روز دقیق جلسه اعلام‌نشده اماقطعی است‌که جلسه بین ۱۴ تا ۲۴ شهریور ماه تشکیل خواهد گردید.

دراین جلسه آقای دکترجمشید آموزگار وزیر دارائی شرکت خواهدکرد . جلسه فوق‌العاده به مقدار زیادی تحت‌تاثیر وضع‌فوق‌العاده صدور نفت‌کشور های‌عربی خواهدبود.

در مدتی که جلسات اوپك به تعویق افتاد،مسائل مهم نفتی پیش آمد، بسته شدن کانال سوئزیکی از مسائل مهمی است که درقیمت نفت‌وطول زمان حمل اثر زیاد گذاشت. بدنبال این وضع قیمت نفت در کشور های مصرف‌کننده بالارفت ، در حالیکه دیناری از آن بنفع کشور های صادرکننده منظور نمیشود.

لیبی که در غرب کانال سوئز استو کانال برسر راه آن قرار ندارد ، از کمپانی های‌نفتی در خواست‌کرد که قیمت نفت آن کشور را تاسطح قیمت‌نفت‌کشور های واقع در شرق کانال سوئز بالاببرند . دولت‌لیبی‌معتقد است که کمپانی ها در حال حاضرنفت آن کشور را با قیمت گران تر میفروشند ولی مابه‌التفاوت‌رابجیب خود میریزند.

● رئوس مذاکرات

در عراق هم قانون قبلی که تمام مناطق امتیاز را از کمپانی های نفتی پس میگرفت با قانون جدیدی تعدیل گردید ، بطوری‌که بجای ۹۹ در صد مناطق فقط۱۵ در صد آن پس گرفته میشودولی کمپانی ها باین قانون هم اعتراض دارند . عراق مایل‌است مناطق استردادی را به کمپانی‌های‌دیگر بدهدو امتیازات بیشتری دریافت کند. ظاهرا نگرانی کمپانی‌فعلی هم از همین مورد است.

بهر صورت وزرای کشور های عضو اوپك در وضع خاصی تشکیل جلسه میدهند بهمین جهت معلوم نیست در باره چه چیز میتوانند تصمیم بگیرند ؟و اصولا در چنین وضعی‌که‌تولید و صدور قسمت‌اعظم نفت‌کشور های عربی مدت چندماه تعطیل بوده میتوان در باره‌مسئله اضافه‌تولید سال گفتگو کرد و تصمیم اتخاذ نمود؟ آیا می توان دروضعی که قیمت نفت تحت‌تاثیر کرایه اضافی حمل و نقل‌میباشد بدنبال هدف اصلی اوپك که‌افزایش قیمت نفت‌خام است‌رفت‌وفشارجدید و فوری واردکرد ؟

مسلم‌اینست که کلیه این هدفها ونظرات مورد علاقه همه کشور های عضومی‌باشدو درفرصت هر چه نزدیکتر بطور جدی مورد تعقیب قرار خواهدگرفت ، اما اجلاسیه فوق‌العاده فعلی باتوجه به‌شرایط موجود ، بیشتر مرجعی برای تبادل نظروآشنائی به‌نظرات و برنامه های بعدی خواهدبود تا اتخاذتصمیم‌فوری واجرائی .

کارمندان لیسانسیه خرداد

میتوانندازمزایای مابه‌التفاوت ترمیم‌اشل‌حقوق‌استفاده‌بکنند

سازمان اموری اداری و استخدامی کشور طی بخشنامه‌ای باطلاع کلیه سازمان های دولتی مشمول قانون رسانید که براساس اصلاحیه‌قانون استخدام که در روز ۲۴ تیر ماه امسال جنبه قانونی یافته ، مدت قبول مدرك لیسانس از طرف کارگزینی ها ، تا این تاریخ‌تمدید شده است .

طبق آئین‌نامه مربوطه که قبلا بتصویب هیئت دولت رسیده بود ، کلیه لیسانسیه های کادر اداری که مدرك تحصیلی خود را تا تاریخ آخر اردیبهشت ماه ۱۳۴۶ دریافت نموده بودند میتوانستند از مزایای مابه‌التفاوت ترمیم اشل حقوق استفاده نمایند .

بااصلاح این ماده و تمدیدمدت قبول مدرك لیسانس مشکل‌عده‌ای از کارمندان دولت که درخرداد ماه سال جاری موفق بدریافت لیسانس شده‌اند حل شد و اکنون این عده نیز از مزایای ترمیم‌حقوق استفاده خواهند کرد .

شهردار برکنارشدهٔ بابلسر

ازتحویل‌پست‌خودبه‌سرپرست شهرداری‌خودداری‌کرد

خانم دبیر اعظم حسنی‌شهردار بابلسر که‌بدستور آقای شجاع ملایری استاندار مازندران از کار برکنار شده‌است ، حاضر نشد امور شهرداری را به سرپرست جدیدشهرداری تحویل دهد . به همین جهت دیروز تاآخروقت‌اداری درشهرداری ماندوسپس عازم‌تهران گردید.

خبرنگار مادر بابلسر گزارش داد: آقای برهان بخشدار بابلسر که‌بدستور استاندار عهده دار سرپرستی‌شهرداری شده است ، دیروز جریان امتناع خانم دبیر اعظم حسنی را از انجام تحویل و تحول امور شهرداری باطلاع استانداری مازندران رسانید و بدستور استاندار یکنفر بازپرس بمحل اعزام شدومشغول رسیدگی بامور شهرداری گردید . ضمنا آقای برهان بخشدار وسرپرست شهرداری ، از امروز درغیاب‌خانم دبیراعظم حسنی مشغول کار گردیده است.

تلفن باتصویر!

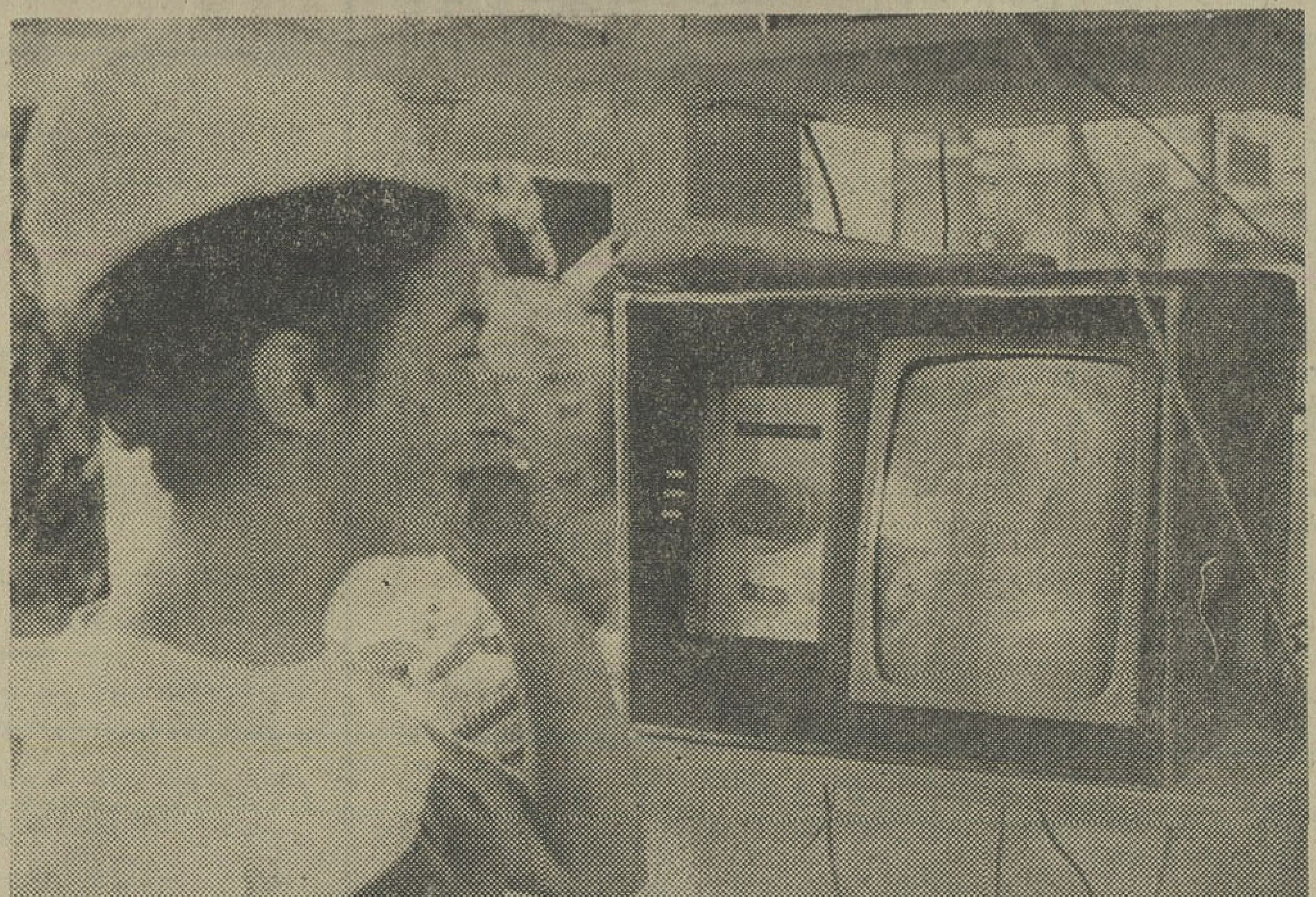

سالن رادیو و تلویزیون فرانسه دیروزدر مارسی گشایش یافت . از جمله دستگاههای تازه ای که در این‌نمایشگاه به معـرض تماشاگذاشته تلفن مصور است که دو طرف هنگام مکالمه می تواننـد تصاویر یکدیگررا روی صفحه مخصوصی که در کنار دستگاه‌تلفن قرارداده‌شده‌است ببینند .

دستگاه «تله»رنگی‌نیزیکی‌دیگر از اختراعات جدید است که دراین نمایشگاه به معرض تماشا گذارده شده است .

هیئت رئیسه گروه پارلمانی‌دوستی ایران و ترکیه

خبرنگار پارلمانی ما گزارش میدهد : در اجرای نیات شاهنشاه آریامهر مبنی بر توسعه روابط دوستی دوکشور برادر ایران و ترکیه گروه پارلمانی دوستی‌ایران وترکیه پس از تدوین و تصویب آئین‌نامه مربوطه ، هیئت رئیسه خودرا باین شرح انتخاب نمود: سناتور دکتر رضازاده شفق-رئیس سناتور سپهبد کریم ورهرام-نایب رئیس سناتور محمدعلی بوذری-خزانه‌دار دکتر حبیب دادفر (نماینده‌مجلس شورای ملی) دبیر

سفر اعلیحضرتین بشمال

بعداز ظهر امروز شاهنشاه آریامهر وعلیاحضرت شهبانوی ایران باتفاق والاحضرت همایون ولیعهد ،والاحضرت فرحناز پهلوی و والاحضرت علیرضا پهلوی بقصد یك استراحت چند روزه باهواپیما رهسپار نوشهر میگردند.

سفیر شاهنشاه آریامهر در مراکش

صبح امروز آقای‌اردشیرزاهدی وزیرامور خارجه در کاخ سعدآباد به پیشگاه‌شاهنشاه‌آریامهرشرفیاب گردید و آقای احمد علی بهرامی مشاور عالی وزارت امور خارجه‌رابه سمت سفیر شاهنشاه آریامهر در دربار سلطنتی مراکش به پیشگاه ملوکانه معرفی نمود .

آقای احمد علی‌بهرامی که در گذشته مشاغل مهمی‌ازجمله‌وزارت کاررا عهده دار بوده ، چندین بار از طرف دولت در کنفرانس های بین‌المللی شرکت داشته و اخیرا در مقام مشاور عالی وزارت خارجه انجام وظیفه می کرد .

روزنامه فردا

چهارشنبه‌ها منتشر میشود

نمایشگاه‌صنایع‌دستی درفروشگاه‌فردوسی

مورد استقبال مردم و خارجیان مقیم‌تهران قرار گرفت

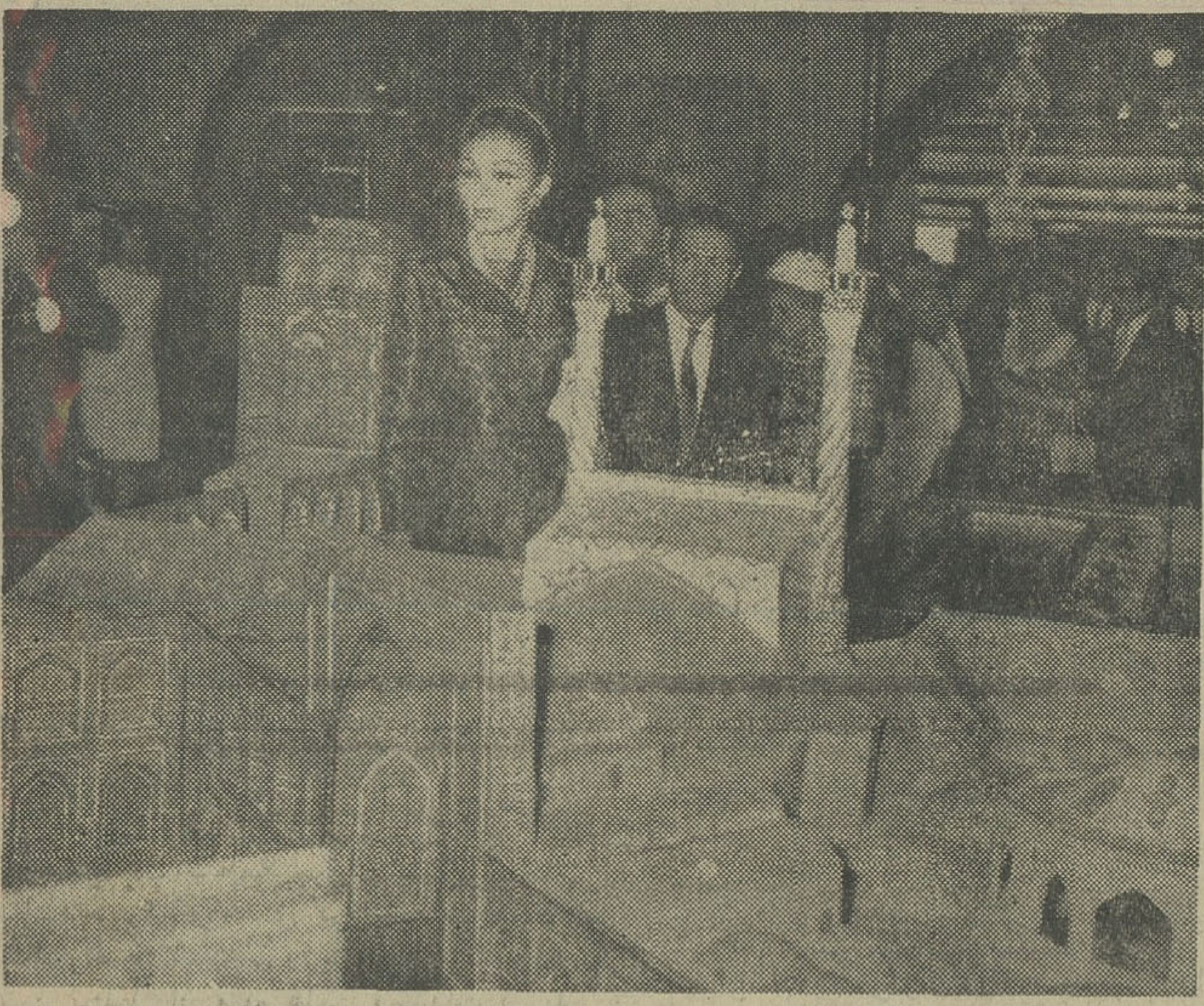

در عکس فوق مدیر عامل فروشگاه های‌فردوسی و آقای ناصر زندی که ماکت‌ابنیه تاریخی اصفهان در کارگاه ایشان ساخته‌شده است افتخار حضور دارند .

نمایشگاه صنایع دستی فروشگاه فردوسی که بوسیله علیاحضرت شهبانوی ایران در هفته گذشته گشایش یافت مورد استقبال‌فراوان مردم تهران و خارجیان مقیم‌ایران قرار گرفت .

نمایشگاه مذکور اولین‌نمایشگاه بزرگی است که در آن انواع مصنوعات و صنایع دستی ایران یکجا گرد آمده است .

دراین نمایشگاه که در طبقه سوم فروشگاه فردوسی ترتیب‌یافته چندین هزار نوع کالای زیبای دستی ایران از قلب روستا های مختلف کشور جمع آوری شده است و هر بازدید کننده را تحت تاثیر قرار میدهد .

ماکت نقش جهان

در وسط نمایشگاه صنایع‌دستی که در حدود ۱۲۰۰ متر مربع از ساختمان فروشگاه را اشغال کرده، ماکت زیبائی از میدان نقش جهان اصفهان که بادست‌توانای‌هنرمندان چیره دست آن سازمان تهیه‌شده است جلوه‌گری میکند و بدون اختیار بیننده را بسوی خود جلب مینماید .

این ماکت در اندازه یك‌شصتم تهیه شده و سراسر آن عین نقوش اصیل این میدان میناکاری شده است . مسجد شاه اصفهان با درهای بزرگ نیمه بازش در حالی که « سنگاب » زیبای‌آن در نور ضعیفی خودنمائی میکند ، ساختمان عالی قاپو باایوان بینظیر وستون های کهنش ، همه و همه بیننده را در اعماق پراحساس‌هنر ایرانی فرو میبرد .

اظهارات مدیرعامل‌فروشگاه

آقای دکتر ایقانی مدیر عامل فروشگاه فردوسی علت تشکیل نمایشگاه مذکور را که از آخر شهریور ماه اقدام بفروش خواهد کرد کمك مستقیم‌به‌تولید کنندگان صنایع دستی و قطع واسطه های مزاحم تشریح کرد . وی گفت : برای تامین این نظر عالی رهبر بزرگمان و بمنظور آنکه جنس گرانتر از روستا ها خریداری شده و ارزانتر در اختیار مصرف‌کننده قرار گیرد نمایشگاه و فروشگاه صنایع دستی ایران در فروشگاه فردوسی تشکیل شده‌است .

مدیر عامل فروشگاه فردوسی گفت : علیاحضرت شهبانو ، ضمن اوامری که در زمینه حفظ و نگاهداری این صنایع اصیل صادر فرمودند با دقت و توجه خاص‌هنر شناس خود صنایع یکایك‌استان ها و شهرستان های کشور رامورد بازدید قرار دادند و مخصوصامقرر فرمودند دقت شود که با افزایش تولید ، کیفیت اجناس تنزل کندو کیفیت فدای کمیت شود .

بمناسبت پیش‌آغاز جشن های تاجگذاری

شاهنشاه‌آریامهروشهبانوی‌ایران

گاردن پارتی بزرك قرن

در پارك فرح - پارك شهر - پارك ولیعهد - پارك ساعی .

تلفن دفتر مرکزی ۶۷۰۸۵
تلفن پارك فرح ۶۲۴۴۴۸
تلفن پارك شهر ۶۱۱۸۸۳
تلفن پارك ساعی ۶۲۵۲۰۰
دفتر مرکزی خیابان حافظ ساختمان مینا
شماره ۴ر۲۸۶

اطلاعیه اراضی جوار کارخانه ذوب آهن ایران

زمین به قطعات ۵۰۰ الی ۹۴۰ متر باسند مالکیت واقع در اصفهان شرق پل کله جنب کارخانه ذوب آهن ایران تابیستم شهریور ماه ۴۶ متری ۲۰ ریال .

دفتر مرکزی اصفهان ـ دروازه دولت ـ جنب کوچه جهانبانی تلفن ۷۴۴۹ ـ نمایندگی تهران اول فرح شمالی دفتر صبورتلفن ۷۶۳۳۹۰ ـ اهواز خیابان فردوسی آقای مصطفی امین جواهری- مشهد: فلکه‌ـاتوشهپر. شیراز ـ خیابان زند اتوشهپر . کرمان لوان‌تور آقای حاج‌محمد ترك‌زاده ـ آبادان ـ ایران توریست . در شهرستان هائی که نماینده نداریم میتوانید وجه آنرابه حساب شماره ۱۸۳۳۹ بانك ملی ایران شعبه اصفهان بفرستید .

تاترتیب انتقال داده شود . اشخاصی که بعداز بیستم‌شهریور ما ٤٦٥ مراجعه یاوجه بفرستند ترتیب اثر داده نمیشود .

۲۵٤۹٤ـآ ۷ـ۱

WANTED

Several young men with some college education (not necessarily with degree) are needed. Knowledge of English is required. Education in foreign country is not essential, but preferred. Write your qualifications to: SHABRANG COMPANY, 367 Takhte-Jamshid Ave.

آگهی حراج کولر و اطوی برقی

بانك بیمه ایران تعداد ۱۱ دستگاه کولرفیلکو PHILCO ۵۰سیکل (یك‌تن)ساخت‌آمریکا و ۱۰۲ عدد اطوی برقی NEW HOOVER را از طریق حراج در روز ۲۰ شهریورماه ۱۳۴۶ساعت ۵ بعداز ظهر درکاخ‌بیمه ایران بفروش میرساند متقاضیان می توانند برای اطلاع بیشتر همه روزه از ساعت ۷½ الی ۱۲ باداره حقوقی این بانك‌مراجعه نمایند .

۲٤۹٥٤ـآ ٤ـ۱

آگهی

راجع به بخشودگی جریمه مالیاتی

طبق بند ۱ماده ۳۱۶ قانون جدید مالیاتهائی که تا تاریخ۲۸ر۱۲ر۴۵ بمرحله قطعیت رسیده (باستثنای‌مالیات پیشه‌وران مشمول ماده ۳۰۹ قانون مزبور) درصورتیکه تا ۲۷ر۶ر۴۶ نقدا پرداخت یاقرار تقسیط با دارائی گذاشته شود معاف از تادیه جریمه‌خواهند بود تاخیر درپرداخت هر یك ازاقساط موجب حال‌شدن‌بدهی‌ومحرومیت ازبخشودگی جریمه خواهد بود .

با توضیح مراتب انتظار دارد مودیان محترم مالیاتی از این مهلت قانونی‌استفاده و قبل ازسپری شدن این ضرب‌الاجل‌بواریز بدهی خوداقدام نمایندوموکداخاطرنشان میسازد برای بخشودگی جریمه پس‌از این مدت مجوزی وجود ندارد . الف ۵۲۲۹

مدیرکل مالیاتهای تهران

هنرستان عالی موسیقی ملی

برای کلاسهای پنجم و ششم ابتدائی واول متوسطه همه روزه صبح وعصر هنرجوی دختر وپسر میپذیرد . هنرجویان پس‌ازاخذ دیپلم با حقوق مکفی بکار گمارده خواهند شد . نشانی- خیابان‌کاخ جنوبی-جنب‌کوچه‌لقمان ادهم تلفن ۴۲۳۴۵ ۱ـ۳ ۱۷۵۰۳ـآ

بعد از ظهر سه‌شنبه ۱٤شهریور

جشن‌بزرگ

ورزشی ـ هنری

مسابقات شورانگیز والیبال‌تاج‌وانجمن‌همراه‌با جالبترین برنامه‌های هنری ...

برای تهیه کارت ورودی به دبیرخانه‌انجمن (خیابان بهار شمالی ،نبش نامجو) مراجعه فرمائید .

چون ورود ورزشکاران ترك عقب افتاده دارندگان کارت دعوت روزجمعه ویکشنبه۱۰ و ۱۲ شهریور ماه میتوانند در برنامه های سه‌شنبه شرکت فرمایند .

Iranisch-Deutsche Produktions-und Handels-gesellschaft sucht

Sekretärin

für deutsche und englische Korrespondenz, Kurzschrift nicht notwendig, jedoch perfektes Maschinenschreiben. Angebote an Box 1086.

آگهی

شرکت ملی نفت ایران ـ قسمت پخش ـ

تامین ۸ دستگاه‌اتوبوس‌برای‌ایاب‌وذهاب کارکران انبارنازی‌آباد رابرای مدت یکسال‌ازطریق‌مناقصه واگذار مینماید .

۱ ـ سپرده جهت شرکت در مناقصه مبلغ پنجاه هزار ریال است که میباید بصورت اسناد خزانه بصندوق امور مالی پخش در خیابان سپه ساختمان شرکت ملی نفت پرداخت و رسید آن ضمیمه پیشنهاد گردد .

۲ ـ پیشنهادها باید روی برك مخصوص شرکت در مناقصه که در قسمت پخش خیابان سپه موجودمیباشد تنظیم و بانضمام رسیدسپرده در پاکات لاك ومهر شده با قید عبارت مربوط به شرکت در مناقصه تامین وسیله‌ایاب‌وذهاب کارگران انبار نازی‌آباد در موعدمقرر به شرکت ملی نفت‌ایران قسمت پخش سرویسهای اداری تسلیم گردد .

۳ ـ پیشنهادها تا آخر وقت اداری روز ۲۵ر۶ر۱۳۴۶ د راداره فوق‌الذکر پذیرفته و در ساعت ۸ صبح روز ۲۶ر۶ر۱۳۴۶ در ساختمان شماره ۲ شرکت نفت‌روبروی دانشگاه خیابان‌فخر رازی باز و قرائت خواهد شد و حضور پیشنهاد دهندگان هنگام قرائت پیشنهادها آزاد میباشد

۴ـ شرکت دررد یا قبول یك‌یا کلیه‌پیشنهاد ها بدون اینکه احتیاج بذکر دلیل باشد مختار خواهد بود .

از فردا صبح در

سینمابولوار

انتهای بولوار -:مقابل پارك فرح

دکتر احمد گواهی

متخصص چشم

از مسافرت مراجعت وازبیماران محترم از ساعت ۵ تا ۸ بعد ازظهر پذیرائی مینماید .

خیابان کاخ بالاتر از خیابان شاه جنب بانك صادرات

دکتر جواد هدایتی

از مسافرت خارجه مراجعت و کماکان از بیماران محترم‌پذیرائی مینماید تلفن ۶۱۱۸۱۲

۱۷۵۹۱ـآ ۲ـ۱

مطب دکترهنربخش

متخصص قلب و عروق

بخیابان بزرگمهر شماره ۲۰ انتقال یافت .

تلفن های ۴۶۹۴۳ ـ ۴۴۰۹۰

سنگدل