هیلتون نیویورک با بمب منفجر شد

هنگام انفجار گروهی از شخصیت های آمریکائی و خارجی در ضیافت هتل هیلتون شرکت داشتند

در صفحه ٤

اطلاعات

چهارشنبه سی‌ویکم شهریورماه ۲۵۳۵
بیست و هفتم رمضان ۱۳۹٦
شماره ۱۵۱۱۸ ـ تکشماره ۱۰ ریال

۳٦ صفحه

شاهنشاه: ایران برای مشکلات کار اهمیت زیادی قائل است و آنها را حل کرده است

در صفحه ٤

شرایط جایگزینی تجربه بجای مدرک تحصیلی

در صفحه ۳

اعتراف هیجان انگیز یک دانشمند ایرانی

خبرنگار اطلاعات در حال مصاحبه با آقای احمد بنی‌احمد

سرنشینان بشقاب پرنده مرا دهسال پیر کردند

ناگهان دریچه بشقاب پرنده بازشد و دو موجود عجیب بیرون آمدند

من با دانستن چهار زبان نتوانستم سخنان آنها را بفهمم

درصفحه ۲۵

جدول زمان پرداخت مالیات

اتومبیل‌های «الف» تا «م»

از ۱۵ مهرماه مالیات اتومبیلها بترتیب سری وصول میشود

در صفحه ٤

جزئیات پخش برنامه های رنگی تلویزیون اعلام شد

در صفحه ۳

مصاحبه اطلاعات با «دمیس روسس» معروف ترین خواننده جهان

«دمیس روسس» در تهران در صفحه ٤

کت و شلوار هارا دور بیاندازید

شنبه تعطیل نیست

درصفحه ۲۷

در کلاردشت

مرده در راه غسالخانه به دفن خود اعتراض کرد

درصفحه ۲۵

عالیترین کاشی خارجی
تایل سرام خیابان روزولت مقابل سینما دیاموند ۲۴۵ تلفن ۸۳۰۲۲۲

اطلاعیه
بانک بین المللی ایران

بدینوسیله به استحضار مشتریان و مراجعین محترم میرساند که از تاریخ اول مهرماه ۲۵۳۵ شاهنشاهی تا اطلاع ثانوی ساعات کار این بانک بشرح زیرخواهد بود

اداره مرکزی:
شنبه تا چهارشنبه از ساعت ۸ تا ۱۴
۵ شنبه‌ها از ساعت ۸ تا ۱۳

شعبه‌ها:
شنبه تا چهارشنبه از ساعت ۸ تا ۱۷
۵ شنبه‌ها از ساعت ۸ تا ۱۲/۳۰

سازمان شاهنشاهی خدمات اجتماعی ۲۵۰۶

برنامه حمایت از خانواده های بی سرپرست

آگهی استخدام لیسانسیه و دیپلمه زن و مرد با حقوق و مزایای مکفی

در صفحه ۱۲

توضیح ـ درآگهی صفحه ۱۲ بجای آرم شاهنشاهی خدمات اجتماعی بر اثر اشتباه صفحه بندی آرم نیروی دریائی شاهنشاهی قرار گرفته که بدینوسیله تذکر داده شد.

تورمشهد
جهانگشت
(موستانگ تورسابق)
اقامت در هتل هایت
۳ روزه ۱۳۹۰ تومان
تلفن رزرو
٦۳۳۲٤۲ـ٦۳۸۹۹۸

دوشنبه ها
مجله جوانان

به مناسبت بزرگداشت
۵۰ سال سلطنت پهلوی

سوئیس ـ آلمان غربی ـ ترکیه ـ ایتالیا ـ ایران

مسابقات بین‌المللی دوچرخه سواری جام پهلوی

فدراسیون دوچرخه‌سواری باهمکاری مؤسسه اطلاعات

از ۸ الی ۱۵ مهرماه ۲۵۳۵

برگزارمیکند

۱۲٦٤ کیلومتر درمسیر:

تبریز ـ میانه ـ زنجان ـ قزوین ـ رشت ـ رامسر ـ چالوس ـ تهران

با همکاری بیمه تهران

اطلاعیه
فروش سهام بانک توسعه صنعتی ومعدنی ایران

پیرو آگهی قبلی به اطلاع میرساند که مهلت فروش سهام بانک توسعه صنعتی و معدنی ایران در شعب بانک ملی ایران تا آخر وقت اداری روز پنج شنبه ۱۵ مهرماه ۲۵۳۵ خواهد بود.

بمنظور یاد آوری شرایط خرید سهام بقرار زیر است :

۱ـ قیمت فروش فقط تاتاریخ مزبور از قرار هر سهم ۱۵٦۰ ریال خواهد بود و سهام مذکور از سود تمام سال ۲۵۳۵ استفاده خواهد نمود .

۲ـ بمنظور ایجاد تسهیلات برای خریداران و همچنین توزیع هر چه بیشتر این سهام بین طبقات مختلف مردم بانک ملی ایران در صورت تقاضای خریداران حاضر است با وثیقه گرفتن سهام خریداری شده به آنها وامی بمدت حداکثر ۱۸ ماهه بدهد .

لذا متقاضیان می توانند تا میزان ۸۰۰ ریال برای هر سهم و حداکثر یک میلیون ریال از شعب فروشنده سهام وام دریافت دارند.

نام و نشانی شعب فروشنده سهام

در تهران :

۱ـ شعبه مرکزی : خیابان فردوسی
۲ـ شعبه سعدی : خیابان سعدی جنوبی
۳ـ شعبه بازار : خیابان بوذرجمهری
٤ـ شعبه حافظ : خیابان سپه چهارراه حسن آباد
۵ـ شعبه دانشگاه : خیابان شاهرضا مقابل سینما دیانا
٦ـ شعبه میدان شهناز : شمال میدان شهناز
۷ـ شعبه ژاله : میدان ژاله جنب شهرداری
۸ـ شعبه ۲۵ شهریور : خیابان روزولت ـ میدان ۲۵شهریور
۹ـ شعبه تجریش : خیابان شهرداری ـ میدان تجریش
۱۰ـ شعبه خشایار : خیابان تخت جمشید بین روزولت و فرصت
۱۱ـ شعبه امیریه : خیابان امیریه اول کوچه انصاری
۱۲ـ شعبه شهرری : میدان شهرری
۱۳ـ شعبه بهجت‌آباد : خیابان شیراز انتهای بهجت‌آباد
۱٤ـ شعبه خیابان پارک : خیابان پارک (وزراء)
۱۵ـ شعبه سلطنت آباد : دوراه اختیاریه
۱٦ـ شعبه دانشگاه ملی : اوین دانشگاه ملی ایران
۱۷ـ شعبه شاهین : خیابان آیزنهاور مقابل پپسی کولانبش شادمهر
۱۸ـ شعبه جلالیه : خیابان امیرآباد جنب اداره مهندسی ارتش
۱۹ـ شعبه تخت طاوس غربی : نبش تخت طاوس و پهلوی
۲۰ـ شعبه فردوسی : میدان فردوسی
۲۱ـ شعبه چرچیل : خیابان فردوسی روبروی سفارت انگلیس

در شهرستانها شعب اصلی هر شهرستان

بانک ملی ایران

ساعات کار بانک
بازرگانی ایران

باطلاع مشتریان محترم میرساند که ازتاریخ پنج شنبه اول مهرماه ۲۵۳۵ شاهنشاهی تااطلاع ثانوی ساعات کار این بانک بشرح زیر خواهد بود :

صبح ها: روز های شنبه تا چهارشنبه از ساعت ۸ صبح الی ۱٤
روز های پنج‌شنبه از ساعت ۸ صبح الی ۱۳
عصر ها : روزهای شنبه تا چهارشنبه از ساعت ۱۵ الی ۱۷
پنجشنبه ها بعداز ظهر تعطیل خواهد بود.

بانک بازرگانی ایران

آگهی تجدید نام‌نویسی پزشکان و دندانپزشکان کشوردرنظام پزشکی مرکز

بموجب ماده ۱۷ و ۱۸ قانون اصلاح قانون نظام پزشکی و براساس مقررات اجرائی آن، از عموم همکاران پزشک و دندانپزشک ساکن کشور تقاضا دارد برای تجدید ثبت‌نام خود در سال جاری ، در نظام پزشکی مرکز ، از تاریخ سوم مهرماه تاپایان آبانماه‌سال ۲۵۳۵ شاهنشاهی ، بر طبق‌ضوابط زیراقدام‌فرمایند:

۱ـ هریک از پزشکان و دندانپزشکان مقیم تهران بزرگ(تهران ـ شمیران‌ـشهرری) و نیز پزشکان و دندانپزشکان شهرستانهای تابع استان مرکز که نظام پزشکی ندارد، برگ نام‌نویسی را با رعایت مفادنامه منضم به آن که بوسیله پست ارسال میشود، پر کرده و تا مهلت مقرر بنظام پزشکی‌مرکز ارسال‌فرمایند.

۲ـ تجدید ثبت‌نام‌پزشکان‌و دندانپزشکان ساکن شهرستان‌هاتوسط نظام پزشکی‌شهرستان های مربوط و چنانچه در شهرستانی نظام پزشکی تشکیل نشده باشد ، توسط نظام پزشکی شهرستان مرکز استان انجام‌گردد .

۳ـ نظر به اینکه در استان بوشهر و فرمانداری کل بویراحمد و کهکیلویه ـ استان چهارمحال و بختیاری ـ استان ایلام‌و پشتکوه تاکنون نظام پزشکی تشکیل نشده‌است، تجدید ثبت‌نام پزشکان و دندانپزشکان ساکن نقاط مذکور بترتیب از طریق نظام پزشکی شیراز ـ اصفهان ـ کرمانشاه بعمل خواهد آمد .

٤ـ ترتیب ثبت نام پزشکان‌و دندانپزشکان مقیم شهرستانها براساس رویه‌ای است که به نظام پزشکی‌های مربوط ابلاغ میشود .

۵ـ نظام پزشکی بموجب مندرجات برگهای نام‌نویسی سال جاری ، راهنمای پزشکی را بصورت جامع‌و کامل منتشرخواهد کرد، بنابراین ضرورت دارد که برگهای‌مذکور با دقت تکمیل و در مدت مقرر بنظام پزشکی مرکز ارسال گردد .

از همکاران ارجمند تقاضا دارددر انجام وظیفه قانونی خود از بذل مساعی لازم دریغ نورزند و با نظام پزشکی همکاری فرمایند .

رئیس هیات مدیره نظام پزشکی مرکز دکتر اقبال

اخبارخارجی

منابع‌خبرگزاریها: فرانسه‌ـیونایتدپرس‌ـ آسوشیتدپرس‌ـ
رویترـ آلمانـ شین‌هوآـ خاورمیانه‌و تلکس‌اطلاعات

نایرره رئیس جمهوری تانزانیا اعلام کرد:

یان‌اسمیت حکومت اکثریت سیاهپوست راپذیرفت

دارالسلام ـ خبرگزاریها ـ بموجب گزارش های‌رسیده از دارالسلام هنری کی‌سینجر وزیر خارجه آمریکا رهبران آفریقای سیاه را از اصل پذیرفته شدن حکومت اکثریت سیاهپوستان در رودزیا توسط یان‌اسمیت، آگاه کرده‌است. یان‌اسمیت، بموجب گزارش های موثق، قبول کرده است طی۱۸ماه آینده مقدمات تفویض قدرت به سیاهپوستان‌رودزیا را فراهم آورد.

جولیوس نایرره‌رئیس جمهوری تانزانیا دیشب درجمع خبرنگاران گفت‌درجریان یک ملاقات۹۰دقیقه‌ای وزیر خارجه آمریکا بوی اطمینان داده است که یان‌اسمیت با اصل‌حکومت اکثریت سیاهپوست در رودزیا موافقت کرده است. وزیر خارجه آمریکا پس از چند فقره ملاقات های طولانی با «جان فورستر» نخست وزیر آفریقای جنوبی ویان‌اسمیت نخست وزیر رودزیا به منظور گزارش نتایج تلاش های‌خود وارد دارالسلام شد و بلافاصله با نایرره رئیس جمهوری تانزانیا دیدار کرد.

کی‌سینجر دیشب‌درپایان دیدار کوتاه مدت خود ازتانزانیا رهسپار زئیر شد.

نایرره گفت پس از ملاقات باکی‌سینجر اینک باخوش‌بینی به چشم انداز صلح در رودزیا می نگرد در سالیسبوری‌روز گذشته یان‌اسمیت دبینه خودرابه‌سکیل یک جلسه «وی‌العاده فراخواند . وی دراین جلسه که سه ساعت طول کشید اعضای کابینه رادر جریان طرح صلح کی‌سینجر قرار داد. اسمیت گفت وزرای کابینه او طرح صلح کی‌سینجر رابدقت مورد مطالعه و بررسی قرار خواهند داد.

بااینحال نخست وزیر رودزیا خاطر نشان ساخت تصمیم نهایی در باره طرح صلح کی‌سینجر روز ۵ شنبه در برابر پارلمان رودزیا اعلام خواهد شد.

در طرح صلح آمریکایی ، انگلیسی رودزیا عنوان شده است که یان‌اسمیت طی ۱۸ ماه آینده باید قدرت را بطور کامل‌دراختیار سیاهان رودزیا قرار دهد. طرح صلح همچنین خواستار می شود که یک کنفرانس قانون اساسی با شرکت ناسیونالیست های سیاهپوست و نیز کابینه رودزیا در ژنو تشکیل شود.

در طرح صلح تاسیس یک صندوق دو میلیارد دلاری‌به منظور جبران زیان های سفید پوستان رودزیا پیش بینی شده است .

آمریکا، انگلستان و چند کشور آسیایی سرمایه اولیه صندوق را تقبل کرده‌اند.

ناظران‌آگاه در پی بررسی آخرین تحولات سفر «رفت وآمد» کی‌سینجر در آفریقا گفتند به محض آنکه یان‌اسمیت سند موافقت باتفویض قدرت به سیاهان رودزیا را امضاء کند کنفرانس قانون اساسی در ژنو یالندن تشکیل خواهد شد.

ادامه جنگ چریکی

در کنفرانس قانون اساسی پیرامون تشکیل یک دولت موقت پس از کناره‌گیری یان‌اسمیت بحث بررسی خواهد شد. این دولت بلافاصله‌پس‌از تشکیل شدن دستور خواهد داد جنگهای چریکی‌متوقف شود. لیکن تاتشکیل چنین‌دولتی آتش‌بس میان سیاهان و عوامل سفید پوستان یان اسمیت برقرار نخواهد شد وجنگهای چریکی ادامه خواهد یافت.

کنفرانس قانون اساسی چهارچوبی برای تشکیل یک دولت دایمی در رودزیا را تعیین خواهد کرد. همچنین در این کنفرانس‌مهلت‌نهایی تفویض قدرت به‌سیاهان وکناره‌گیری کامل‌یان اسمیت و کابینه تمام سفید پوست او معین‌خواهد شد.

موفقیت ماموریت جاری‌صلح کی‌سینجر در مورد رودزیا رامی شد در چهره شاد و خندان جولیوس نایرره رئیس جمهوری تانزانیا بخوبی خواند. رئیس جمهوری تانزانیا در کنفرانس مطبوعاتی دیروز که بلافاصله پس از ملاقات باکی‌سینجر تشکیل شدبسیار شاد و سرحال بنظر میرسیدو پیدا بود که از توفیق ماموریت کی‌سینجر در مورد رودزیا به‌وجد آمده است. نایرره در کنفرانس مطبوعاتی بارهااز سرشوق فریاد از گلو برآورد. اما وقتی از وی در باره نامی‌بیا پرسیده شد چهره‌اش درهم رفت و گفت مادام که آفریقای جنوبی‌درمورد استقلال این‌کشور از خودحسن‌نیت نشان ندهد نبرد درنامی‌بیا ادامه خواهد یافت.

درلندن دولت جیمز کالاهان گزارش‌های رسیده مبنی برتسلیم عنقریب یان‌اسمیت رابااحتیاط تلقی کرد. با وجود این یک سخنگوی‌وزارت خارجه انگلیس به خبرنگاران گفت مابه آنچه که هنری‌کی‌سینجر در رودزیا انجام می دهد با دیده تکریم و تحسین می نگریم.

در واشنگتن جرالد فورد رئیس جمهوری آمریکا قول داد دولت وی کمک های تازه‌ای به منظور ایجاد صلح‌نژادی در آفریقای سیاه بعمل خواهد آورد.

فورد که این سخنان رادر سخنرانی استقبال از رئیس جمهوری لیبریا عنوان کرد خاطر نشان‌کرد کمک های‌آمریکا به منظور جلوگیری از خونریزی در قاره سیاه ادامه‌خواهد داشت.

دکتر کی‌سینجر وزیر خارجه‌آمریکا وجولیوس نایرره رئیس جمهوری تانزانیا در حالت شاد و خندان پس از اعلام پذیرفته شدن اصل حکومت سیاهپوستان توسط یان‌اسمیت دیده میشوند. کی سینجر درپی مذاکرات امید بخش خودبایان‌اسمیت به‌دیدار رئیس جمهوری تانزانیا شتافت. «عکس رادیوئی آسوشیتدپرس»

سوریه خواستار مخالفت مردم با سادات شد

دمشق ـ خبرگزاری‌فرانسه‌ـ روزنامه البعث ارگان حزب بعث سوریه بار دیگر بشدت به سیاست پرزیدنت سادات حمله کرد و از کلیه اعراب بویژه توده های ترقیخواه درخواست کرده است که با رژیم‌مصر به مخالفت برخیزند.

البعث اضافه کرده است‌که سادات درامضای یک قرارداد جداگانه با اسرائیل تردیدی بخود راه نخواهد داد.

البعث نوشته است مهم‌این است که قبل از آنکه سادات بتواند ماموریتهایی را که‌علیه اعراب بعهده‌گرفته است انجام دهد ، وسائلی برای‌بازداشتن وی‌از اجرای این ماموریت‌ها پیدا کرد .

البعث نوشته‌است برخلاف ابراز شادمانی بسیاری از ارگانهای اطلاعاتی اروپا و بویژه‌صهیونیست‌ها ازانتخاب مجدد سادات بریاست‌جمهوری دوره جدید زمامداری‌پرزیدنت سادات‌بدترین دوره هاخواهد بود .

الیاس سرکیس رئیس جمهوری لبنان فردا سوگند یاد میکند

بیروت‌خبرگزاری فرانسه‌ـ کمال اسعد رئیس پارلمان‌لبنان اعلام داشت که‌الیاس‌سرکیس روز پنجشنبه (فردا) دریکی از هتل های شطوره ، منطقه زیر کنترل‌ارتش سوریه‌مراسم تحلیف انجام خواهد داد .

ناظران سیاسی اظهارعقیده کردندکه‌نمایندگان ترقیخواهان و طرفداران ریمون اده رهبر مسیحیان میانه‌رو ممکن است شرکت در این مراسم‌راتحریم کنند .

پیر جمائیل رهبر فالانژها دیشب پیشنهاد کرد که الیاس سرکیس پس از رسیدن به ریاست‌جمهوری باتعلیق‌قانون اساسی مردم لبنان رابشرکت در یک رفراندم عمومی درباره رژیم آینده کشوردعوت کند . جمائیل گفت اگر من بجای رئیس جمهوری‌بودم بلافاصله مقدمات‌یک نظرخواهی‌عمومی را فراهم میکردم .

خبرگزاری سوریه‌گزارش دادکه‌ژنرال ناجی‌جمیل‌معاون وزارت دفاع و ژنرال حکمت شهابی رئیس ستادنیرو های سوریه‌درلبنان دیروزازمواضع نیرو های سوری در « بقاع» و دیگر مناطق جبل لبنان دیدن کردند ، و مراتب رضامندی‌ودرودهای پرزیدنت حافظ‌اسد بخاطر برقراری‌نظم و امنیت در لبنان برادر به افسران و سربازان ابلاغ‌کردند

از سوی دیگر نهضت ملی لبنان و سازمان مقاومت فلسطین آمادگی خود رابرای همکاری با رئیس جمهوری جدید اعلام داشتند بشرط‌آن که الیاس سرکیس از جدائی خواهان دوری کند .

دیروز و دیشب در آستانه آغاز ریاست جمهوری‌الیاس سرکیس‌نبرددرکلیه جبهه‌های جنگ ادامه یافت .

رادیو صدای لبنان که زیر کنترل فالانژها است گزارش داد که بخش های «صیفی» در نزدیکی بندرو «هتل‌خدا» با توپهای سنگین بشدت در هم کوبیده شد . در حومه جنوب پایتخت نیز نبرد های شدیدی بین واحد های زرهپوش درگرفت .

انجام سوگند الیاس سرکیس روز ۵شنبه فردا یک آتش‌بس در لبنان برقرار کند

از سوی دیگر در بیروت گفته شد الیاس سرکیس پیش از انجام مراسم تحلیف در ساعت ۱۲٫۲۰ دقیقه فردا بوقت تهران با سلیمان فرنجیه درباره ترتیبات مراسم ادای سوگند گفتگو و تبادل نظر خواهد کرد .

رادیو صدای لبنان گزارش دادکه‌نگهبانان ساحلی فالانژها یک کشتی حامل دوازده تن جنگ افزار برای فلسطینی‌ها و ترقیخواهان راتوقیف‌کردند. رادیو فالانژها اضافه کرد روی سلاحهایی که بدست فالانژها افتاده علامت ارتش عراق نقش شده است عراقیها پیوسته‌ازراه صیدا وتریپولی بوسیله کشتی به فلسطینی ها اسلحه و مهمات میرسانند .

باحضور رهبران عربستان ، کویت‌وسازمان فلسطین

حافظ اسد و سادات باهم ملاقات میکنند

بیروت ـ آسوشیتدپرس ـ منابع آگاه در پایتخت لبنان دیشب گفتند در آینده‌ای‌نزدیک حافظ اسد رئیس جمهوری سوریه و انورسادات رهبر مصر به منظور آشتی وپایان دادن به خصومت و اختلاف نظرها در عربستان باهم‌دیدار خواهندکرد . به گفته‌آگاهان بیروت ترتیب ملاقات و آشتی رهبران مصر و سوریه را ملک خالد پادشاه عربستان شخصا بعمل آورده است.

گزارش مربوط به ملاقات قریب‌الوقوع سادات ـ اسد در عربستان پس از تعیین‌مکان تحلیف الیاس سرکیس رئیس جمهوری جدید لبنان منتشر شد .

آگاهان همچنین گفتند با آشتی حافظ اسد و انورسادات الیاس سرکیس دست بازتری برای پایان دادن به جنگ لبنان خواهد داشت وفرصت او جهت ایجاد محیط تفاهم بین مسلمانان چپگرا و فلسطینی‌ها از یکطرف و فالانژیست‌ها بیش از رئیس جمهوری سلف او سلیمان فرنجیه خواهد بود .

از سوی دیگر حسن‌خالد مفتی مسلمانان لبنان دیشب‌در قاهره گفت در کنفرانس‌آشتی عربستان علاوه براسد و سادات رهبران سازمان آزادی بخش‌فلسطین (الفتح)، عربستان سعودی و کویت شرکت خواهند جست . مفتی‌مسلمانان لبنان گفت انتظار میرود این کنفرانس راه حلی به منظور پایان دادن به‌جنگ‌خانگی‌لبنان ارائه دهد .

حسن خالد دیروز در پی ملاقات با انورسادات رئیس جمهوری و اسمعیل فهمی‌وزیر خارجه مصر دریک کنفرانس مطبوعاتی گفت انتظار می‌رود کنفرانس سران عربی‌و فلسطینی در آینده‌ای بسیار نزدیک به منظور آشتی دادن سادات ـ اسد و نیز پایان دادن به جنگ لبنان تشکیل شود .

اسلحه عراقی

باشکست آخرین تلاش های صلح نبرد تانک ها در لبنان باشدت‌هرچه تمامتراز سرگرفته شد . دیروز در همین حال که نبرد تانک ها در بیروت‌و کوهستانهای مجاور پایتخت بشدت ادامه داشت نیرو های راست‌گرا و سوریه شهر طرابلس و دواردوگاه مجاور فلسطینی آنرا بمباران کردند. سوریه که در حال حاضر ۱۳۰۰۰ سرباز در لبنان‌دارد ظاهرامی‌کوشد پیش ازمراسم

اخبار کوتاه جهان

تهدید دولت ترکیه

● شیکاگو ـ یونایتد ـ پرس ـ احسان صبری چاگلایانگیل وزیرخارجه ترکیه گفت ادامه تحریم ارسال اسلحه آمریکا به ترکیه ممکن است سبب شود که ترکیه در راه تامین نیاز های سلاحی و دفاعی خویش به کشورهای‌غیر از آمریکا روی آورد .

«چاگلایانگیل» که‌دربرابر گروهی از بازرگانان آمریکایی سخن می‌گفت آشکارا نگفت که ترکیه حتی ازشوروی هم اسلحه خواهد خرید با اینحال وزیر خارجه ترکیه گفت داشتن مرز های طولانی با اتحاد شوروی گرایش ترکیه‌به یک سیاست عدم‌تعهد را امکان ناپذیر میسازد .

حراج جواهرات مادرملك فاروق

● لوس‌انجلس ـ رویتر ـ جواهرهای متعلق به نازلی‌فواد مادر ملک فاروق دیروز وسیله دادگاه اعسار فدرال به حراج گذارده شد ولی بعلت آنکه قیمتهای پیشنهادی نازل بود دادگاه از فروش آنها خودداری کرد .

نازلی ۸۱ساله ودخترش فتحیه غالی ۴۵ ساله ، خواهر ملک فاروق در سال ۱۹۷۳ به علت‌دهی های فزاینده و سنگینی که پیدا کرده بودند دادخواست اعسار به دادگاه‌دادندآنها امیدوار بودند که جواهراتشان که ۵۰۰ هزار دلار میارزد دستکم ۳۱۰هزار دلار بفروش برسد اما هنگام حراج پیشنهادی بیش از ۱۸۰ هزار دلار برای خرید آنها داده نشد

شورش دانشجویان

● بانکوک ـ خبرگزاری فرانسه ـ رادیو تایلند گزارش داد در جریان شورش‌دیروزدانشجویان تایلندی‌درشهر«تون‌بوری» در حومه بانکوک پنج نفر براثر برخورد گلوله و یا انفجار نارنجک کشته شده و بیش از چهل نفر دیگر زخمی گردیدند .

شورش از نزاع‌و کشمکش‌دانش آموزان دودبیرستان‌در اتوبوس آغاز شد و ماموران پلیس برای پایان دادن به آن مداخله کردند .

اعتصاب وتظاهرات در ترکیه

● آنکارا ـ رویتر ـدیروز پلیس استانبول ، مهمت کاراچا دبیر کل کنفدراسیون اتحادیه های کارگری ترکیه راکه اعضای آن طی شش‌روز گذشته اعتصاب اعتراض آمیز سیاسی بزرگی‌برپا کرده بودند ،بازداشت کرد، ویکدادگاه بدوی حکم بازداشت او ، و شش عضو دیگرشورای مرکزی کنفدراسیون‌را به جرم ترغیب کارگران به اعتصاب غیر قانونی صادر کرد .

شوروی بزرگترین زرادخانه جهان را دارد

● واشنگتن ـ آسوشیتدـ پرس ـ ژنرال « دوید جونز » فرمانده ستاد هوایی آمریکا دیشب گفت ادامه رشد قدرت نظامی شوروی‌بزرگترین تهدید بالقوه را برای امنیت ملی آمریکابوجود آورده است .

رئیس‌ستادنیروی هوایی آمریکا در پایان گفت‌در جهان امروز شوروی بزرگترین زرادخانه استراتژیک دنیارابوجود آورده است .

سی ویکمین اجلاسیه مجمع عمومی سازمان ملل‌افتتاح‌شد

اسرائیل باید مناطق اشغالی را تخلیه کند

سازمان‌ملل متحدـ خبرگزاری فرانسه‌ـ سی ویکمین اجلاسیه عادی مجمع عمومی سازمان‌ملل متحد بریاست «گاستون تورن» وزیر خارجه لوکزامبورگ و رئیس دوره اجلاسیه گذشته تشکیل شد. در آغاز جلسه «هامیلتون شیرلی آمراشیگ » نماینده دائمی سری‌لانکا در سازمان ملل متحد به ریاست سی ویکمین دوره اجلاسیه مجمع که تا ۲۱ دسامبر طول خواهد کشید انتخاب شد .

گاستون تورن وزیر امور خارجه لوکزامبورگ درآخرین نطق خود بعنوان رئیس‌مجمع عمومی پیشنهاد کردکه اقدامات جدی و فوری برای مبارزه با تروریسم که زندگی بین‌المللی را سخت دچار هرج ومرج کرده است بعمل آید .

رئیس سابق مجمع عمومی همچنین از رهبران کشور های جنوب افریقا درخواست کرد که با استفاده از آخرین‌فرصت روش خود را نسبت به‌اکثریت های سیاه پوست کشور های‌شان تغییر دهند و درغیر اینصورت بایدمسئولیت عواقب وخیم گسترش خشونت‌درمنطقه را بعهده بگیرند .

وزیر امور خارجه لوکزامبورگ ضمن بحث از اوضاع خاور میانه گفت مجمع عمومی‌موظف است از احزاب درگیر درلبنان بخواهد که از خشونت دست برداشته و برای‌پایان دادن به جنگ به مذاکرات جدی دست بزنند. مجمع عمومی همچنین باید بخواستهای ملت فلسطین که از سالیان دراز متحمل‌رنج و مشقت میشود پاسخ مساعد بدهد زیرا آنچه را که به ملت اسرائیل ارزانی شده نمی‌توان از ملت فلسطین دریغ داشت بخاطر آنکه همه ملتها حق‌زندگی و برخورداری از یک کشور مستقل دارند .

پس از پایان سخنان وزیر امور خارجه لوکزامبورگ‌مجمع عمومی سازمان ملل در میان کفزدنهای شدید نمایندگان جمهوری سیشل را بعنوان‌یکصد وچهل وپنجمین عضو سازمان ملل متحد بعضویت پذیرفت .

مجمع الجزایر سیشل که به عضویت سازمان ملل متحد پذیرفته شد از ۱۶۰ سال قبل مستعمره انگلیس بود ودر۲۹ ژوئیه گذشته استقلال خودرا بازیافت. پس از آن «هامیلتون شیرلی» رئیس‌جدید مجمع‌عمومی ضمن نطق مفصلی گفت همه کشورهای خاورمیانه از جمله اسرائیل حق دارند در داخل مرزهای مطمئن و شناخته شده در صلح و صفا زندگی کنند اما معنی «مرزهای مطمئن و شناخته شده» آن نیست که هرکشوری بتواند بدلخواه مرزهای خود را تعیین کند و اسرائیل بایداز سرزمینهایی که در جریان‌جنگ اشغال کرده است عقب نشینی کند. اسرائیل نمیتواند باستناد مرزهای مطمئن و شناخته شده مرزهای کشورش را بدلخواه خود تعیین کند. فلسطینیها باید همانطور که در قرارداد ۱۹۴۸ قید شده برای خود کشور مستقلی داشته باشند و پس‌از۲۸ سال زندگی‌دراردوگاه های پناهندگان یک کانون‌زندگی بدست بیاورند .

رئیس جدید مجمع عمومی سازمان ملل متحد اضافه کرد که اسرائیل نمیتواند کلنی های خود را در مناطق اشغالی مستقر کند .

نمایندگی سازمان آزادی‌بخش فلسطین را زهدی لبیب طرزی بعهده دارد. سازمان مقاومت فلسطین بعنوان ناظر درجلسات مجمع عمومی شرکت میکند.

ملک خالد: عربستان در خلیج فارس سیاست تسلط‌جویانه ندارد

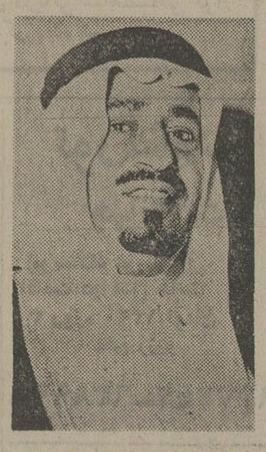

کویت‌ـ خبرگزاری فرانسه ـ ملک خالدپادشاه عربستان‌سعودی ضمن مصاحبه‌ای که در شماره امروز روزنامه السیاسه انتشار یافته گفت حل مسئله لبنان در دست خود لبنانیها است وکشور های عربی باید در پیدا کردن‌این راه‌حل بلبنانیها کمک کنند.

ملک خالدتاکیدکرد که‌عربستان سعودی از همان آغاز جنگ علاقمند بود که هرچه زودتر به کشت وکشتار در لبنان پایان داده شود واکنون نیز در روش خود تغییری نداده است.

پادشاه عربستان سعودی‌ضمن بحث از کنفرانس عالی سران‌عرب که قرار است روز ۱۸ اکتبر تشکیل شود گفت موفقیت این کنفرانس قبل از هرچیز به‌علاقه طرفهای درگیر در لبنان به پایان دادن به نبرد و خونریزی‌بستگی دارد بعقیده من اکنون همه احزاب درگیر اطمینان یافته‌اند که با اسلحه نمیتوان مشکل لبنان را حل کرد.

ملک خالد در پاسخ این پرسش که آیا بعقیده وی باانتخاب‌مجدد فورد بریاست جمهوری آمریکا مسئله خاورمیانه بطور قطع حل خواهد شد؟ گفت وظیفه مااین است که خودمان راه‌حلی برای مسائل ومشکلات خود پیدا کنیم. بحران خاورمیانه تنها با همبستگی اعراب وبازگشت به روشی که کشورهای عربی در اکتبر ۱۹۷۳ پیش گرفته بودند حل خواهد شد.

پادشاه عربستان‌سعودی اظهار امیدواری کرد که مسئله فلسطین قبل از سال ۱۹۷۷ بطورعادلانه حل شود.

ملک خالددر باره‌روش‌عربستان سعودی نسبت به افزایش قیمت نفت گفت هنوز زود است که‌این مسئله مورد بررسی قرار گیرد.

ملک خالد این شایعه را که سیاست عربستان سعودی نسبت به کشورهای عربی خلیج فارس یک سیاست تسلط جویانه برادر بزرگ است انکار کرد و گفت سیاست ما سیاست‌یک برادرنسبت به برادر دیگر است که هر دو باهم برابرند.

پادشاه عربستان سعودی در پاسخ سئوالی پیرامون تیرگی مناسبات کویت و عراق مخالفت خود با مبارزه تبلیغاتی بین کشورهای عربی را تایید کرد و گفت آرزوی ما این است که همه اعراب اختلافات خود را کنار گذاشته و برای‌حل مسائل‌فلسطین ولبنان بین خود همبستگی استواری بوجود بیاورند .

وی ضمن اشاره به اختلافات مصر ولیبی گفت وجود رشته مذهبی واعتماد متقابل بین مصر ولیبی روسای جمهوری دوکشور راوادار خواهد کرد که روابط خود را بحال عادی در آورند.

ملک خالد در پایان به تصمیم شیخ زایدبن‌سلطان آل نهیان به کناره‌گیری از ریاست امارات عربی متحده در ماه دسامبر آینده اشاره کرد وگفت ما خیال میکنیم که کناره‌گیری شیخ زاید در شرایط کنونی صلاح نیست واز این‌رو از وی خواسته‌ایم که درتصمیم خود تجدید نظر کند.

لیبی میخواهد قسمتی از خاك مصر را بخود ملحق کند

قاهره ـ رویتر ـ خبرگزاری خاورمیانه‌گزارش داد که یک مرد مصری اطلاعات بسیار مهمی درباره قصد لیبی دایر برضمیمه‌کردن‌قسمتی از خاک مصر و نیز به استخدام درآوردن تروریست‌ها جهت انجام‌ماموریت های خرابکارانه در مصر در اختیار مقام های امنیتی مصر قرار داده است.

در گزارش خبرگزاری خاورمیانه آمده است که شخصی بنام صالح مبروک ۴۳ ساله اخیرا از لیبی وارد قاهره شد و به مقام های امنیتی مصر اطلاع داد که از جانب لیبی ماموریت داشته است‌در تاسیسات جنوب مصر بمب کار بگذارد .

او خاطر نشان ساخته است که طبق توطئه لیبی‌قرار بود بمب ها قبل از مراسم سالروز جنگ‌اکتبر درتاسیسات جنوب مصر در چند کارخانه پنبه ریسی ، ایستگاه برق ،و انبار راه‌آهن کار گذارده‌شوند.

مبروک دومین شهروند مصری است که طی دو هفته اخیر خود را در اختیارمقام های مصری قرار میدهد .

یك روزنامه چاپ ونزوئلا :

ایران‌وو نزوئلا از ۲۵ درصد افزایش قیمت نفت حمایت میکنند

کاراکاس‌ـ آسوشیتدپرس ـ « والنتین هرناندز » وزیر نفت و منابع طبیعی ونزوئلا دیشب در کاراکاس گفت‌کشور های عضو سازمان کشور های صادر کننده نفت (اوپک) با افزایش بهای نفت در سال آینده موافق هستند .

در عین حال وزیر ونزوئلایی گفت تاکنون درباره میزان این افزایش سخنی برزبان رانده نشده است .

اظهارات « والنتین‌هرناندز » در پی گزارش های رسیده از نیویورک مبنی براینکه ایران و ونزوئلا از یک افزایش به میزان ۲۵ درصد جانبداری میکنند درروزنامه«ال‌نایسیونال» چاپ کاراکاس منتشر شده است .

بموجب گزارش های‌رسیده از نیویورک ایران و ونزوئلا در اجلاس آینده اوپک در دسامبر آینده از افزایش ۲۵ درصد در بهای نفت اوپک پشتیبانی خواهند کرد .

از سوی دیگر مناء العتیبه وزیر نفت فدراسیون امارات متحده عربی دیشب در ابوظبی گفت امارات متحده عربی‌نیازی نمی‌بیند که قبل از دسامبر کنفرانسی درباره قیمت های نفت تشکیل شود . وی در عین حال خاطرنشان ساخت امارات متحده عربی از یک افزایش ۱۰ تا ۱۵ سنت برای هربشکه نفت صادراتی ازآغاز سال آینده دفاع خواهدکرد.

وی اضافه کرد بهای نفت را باید فرمولی حاکم‌برمرتبط ساختن بهای نفت با قیمت منابع انرژی جانشین تعیین کند .

از سوی دیگر لازم به یادآوری است که زکی یمانی اخیرا گفته بود کشور وی با هرگونه افزایش بهای نفت مخالفت خواهد کرد .

وزیر دفاع آلنده در واشنگتن بقتل رسید

واشنگتن‌ـ رویترـ بر اثر انفجار شدیدی در واشنگتن «لیتر» یکی از اعضای برجسته کابینه آلنده‌فقیدرئیس جمهوری پیشین شیلی بطرز فجیعی بقتل رسید .

انفجار بمب هنگامی رخ‌داد که‌اتومبیل حامل همکاربرجسته آلنده فقید از برابر ساختمان سفارت شیلی در واشنگتن می گذشت .

در این حادثه یکی از زنان برجسته شیلی نیز که همراه لیتر بود بقتل رسید .

سنیور لیتر درجریان‌کودتایی که در به کشته شدن آلنده و سقوط رژیم او انجامید وزیر دفاع شیلی بود. وی درکابینه آلنده سمت‌های وزیر خارجه‌و وزیر کشور را نیز عهده‌داربوده است .

وی پس از کودتا دستگیر شده ودر ۱۹۷۴ به ونزوئلا تبعید گردید .

صاحبان صنایع وبازرگانان کشور

الاخاء

تنها مجله عربی زبان ایران
ازگروه نشریات مؤسسه اطلاعات
باداشتن نمایندگی در ۲۱ کشور عربی،
روزهای شنبه منتشر میشود

منتشر شد :
بامداد اسلام
تالیف
دکتر عبدالحسین زرین کوب
چاپ سوم
پیدایش اسلام وانتشار آن تاپایان دولت اموی
مؤسسه انتشارات امیرکبیر

منتشر شد :
پژوهشی درمسائل نفتی ایران
نوشته :
فتح‌اله سعادت
مؤسسه انتشارات امیرکبیر

اخبار داخلی

ضوابط جایگزینی تجربه بجای مدرک تحصیلی

مقررات نظام جدید استخدامی کشور از نظر چگونگی جایگزینی تجربه کارمندان بجای مدرک تحصیلی دانشگاهی در ۸۰ طبقه شغلی که از شرایط احراز آنها مدرک تحصیلی دانشگاهی حذف گردیده است اعلام شد.

براساس این مقررات،کارمندان دیپلمه دولت در ۸۰ طبقه شغلی طرح طبقه‌بندی مشاغل (فهرست کامل ۸۰ طبقه‌شغلی فوق‌درشماره دیروز روزنامه‌اطلاعات چاپ‌شد) که مدرک تحصیلی دانشگاهی از شرایط احراز آنهاحذف شده‌است میتوانند تا گروه ۱۰ استخدامی جدول حقوقی قانون استخدام کشوری ارتقاء یابند.

مقررات جایگزینی‌تجربه کارمندان دیپلمه بجای مدرک تحصیلی دانشگاهی در ۸۰طبقه شغلی در وزارتخانه ها و موسسات دولتی و همچنین نوع دوره آموزشی که‌برای بالا رفتن سطح کارآئی باید بگذرانند بشرح زیر تعیین شده است.

★کارمندان دیپلمه باطی‌دوره آموزشی مقدماتی در گروه ٤

●کارمندان بشرط داشتن‌دیپلم دوره متوسطه وطی دوره‌مقدماتی ودارا بودن ۲سال تجربه در گروه ٥استخدامی قرار میگیرند.

★کارمندان در صورت داشتن ٤سال تجربه و دارا بودن‌دیپلم متوسطه وگذرانیدن دوره‌مقدماتی درگروه٥استخدامی جای‌میگیرند.

●آندسته از کارمندان دیپلمه که دارای ٦ سال تجربه بوده‌و دوره آموزشی تکمیلی‌ضمن‌خدمت را گذرانیده باشند در گروه ۷ قرار خواهند گرفت.

★شرط قرار گرفتن اینگونه‌از کارمندان دیپلمه در گروه ۸ استخدامی داشتن ۱۰ سال‌تجربه وطی دوره آموزشی تکمیلی در نظر گرفته شده است.

●کارمندان دیپلمه شاغل در ۸۰ طبقه شغلی‌که مدرک تحصیلی دانشگاهی از شرایط احراز آنها حذف شده است در صورت گذرانیدن دوره آموزشی تکمیلی‌و دارا بودن ۱٦ سال تجربه در گروه ۹ استخدامی قرار میگیرند.

★ شرط قرار گرفتن اینگونه از کارمندان دیپلمه در گروه ۱۰ استخدامی‌گذرانیدن‌دوره‌آموزشی پیشرفته و داشتن ۲۰ سال تجربه در نظر گرفته شده است.

شرایط ارتقاء لیسانسیه‌ها

کارمندان لیسانسیه شاغل در ۸۰ طبقه شغلی فوق دربدو امر با گذرانیدن دوره‌آموزشی‌تکمیلی در گروه ۷ استخدامی قرار می‌گیرند.

کارمندان لیسانسیه در صورت کسب ٤ سال تجربه در گروه ۸ استخدامی و در صورت داشتن ۱۰ سال‌تجربه‌در گروه۹وچنانچه ۱٤ سال تجربه داشته باشند و دوره پیشرفته آموزش ضمن خدمت را طی کنند در گروه ۱۰ استخدامی قرار خواهند گرفت.

برنامه آموزشی دوره مقدماتی برای بالا بردن سطح کارآئی‌آن دسته از کارمندان دولت که در ۸۰ طبقشغلی فوق شاغل‌میباشند ازدو قسمت تشکیل شده است.

در قسمت اول این برنامه آموزشی مطالب عمومی و در قسمت دوم آن مطالب تخصصی بکارمندان آموخته میشود.

مطالب عمومی شامل مقررات استخدامی، تشکیلات دولت‌ایران و وظایف وزارتخانه‌هاو موسسات دولتی، گزارش نویسی و روابط انسانی است. در این دوره موادی نیز در زمینه فرهنگ ملی و میهنی و اصول و مفاهیم‌حزب رستاخیز ملت ایران گنجانیده‌شده است.

مطالب آموزشی این‌دوره‌برای کلیه رشته های شغلی مورد نظر بطور یکسان اجرا میشود.

مطالب تخصصی این دوره نیز شامل اطلاعات و معلومات لازم در ارتباط با وظایف و مسئولیت های شغلی است.

دربرنامه آموزش ضمن خدمت تکمیلی صرفا مطالب تخصصی برای کارمندان‌گنجانیده شده‌است ودر صورت ضرورت برحسب وظایف و مسئولیت های شغل برخی از کارمندان دوره اصول سرپرستی را در مرکز آموزش مدیریت دولتی خواهند گذراند.

در برنامه پیشرفته آموزشی نیز باتوجه به وظایف و مسئولیت های شغلی، طی دوره‌مدیریت عالی در مرکز آموزش مدیریت دولتی وابسته به سازمان امور اداری واستخدامی کشور توصیه شده است.

دست قطع شده این جوان باموفقیت پیوند زده شد

مشهد ـ خبرنگار اطلاعات: حال مهدی‌بخشایی جوان‌دست پیوندی مشهدی روببهبود است و بزودی از بیمارستان مرخص میشود.

مهدی (۱۸ ساله) هفت‌ماه‌پیش هنگام کار دریک کارگاه تراشکاری دچار حادثه شد و دست راست او ،از ناحیه بازو وسیله ارهبرقی بکلی قطع شد.

در همان زمان، دست قطع شده مهدی وسیله دکتر امیر شیبانی دربیمارستان‌ششم بهمن، مشهد، پیوند زده شد.

این عمل، که اولین عمل پیوند دست درمشهد بود، با موفقیت توام بود، زیرا چند روز پیش بابازکردن میله های‌پیوندی استخوان دست مهدی، پزشک معالج اعلام کرد که‌دست او کاملا خوب شده و قادر به حرکت است.

تقدیم لوحه سپاس بپیشگاه شاهنشاه

شاهنشاه آریامهر نیم ساعت بعدازظهر دیروز نمایندگان استادان، معلمان دانشجویان ودانش‌آموزان شرکت کننده در نهمین کنفرانس ارزشیابی انقلاب آموزشی را در کاخ سعدآبادبحضور پذیرفتند.

دراین شرفیابی لوحه سپاس جوانان، فرهنگیان، استادان‌و مسئولان آموزشی کشور به پیشگاه شاهنشاه تقدیم شد.

شاهنشاه ضمن بیاناتی فرمودند: شرکت دانشجویان واظهارنظرهای آنان‌درکنفرانس رامسر بسیار مفید بود و نشان داد سیاست ما برای مشارکت عموم درکارهای مملکتی دارای نتایج مثبت وسازنده است، و بطور قطع پیشنهاد های معلمین نیز موثر بوده است، چون‌معلم درمحیط مدرسه است و بهتر بامسائل و مشکلات آشنا است.

شاهنشاه همچنین فرمودند انشاءالله سال آینده نمایندگان کشاورزان نیز در کنفرانس رامسر شرکت کنند و به این ترتیب نمایندگان گروههای مختلف در این کنفرانس شرکت خواهند داشت گواینکه‌هم‌اکنون ازطریق حزب تمام‌مردم‌مشارکت دارند.

شاهنشاه ضمن تاکید شرکت همگانی مردم درکارها ونتایج مثبتی که از این مشارکت عاید می شود فرمودند گفت وشنود حقیقی باین شکل ایجادمی‌شود چون محیط مدرسه بسته است ولی درمحیط کنفرانس بهتر می‌شود گفتگو کرد.

افتتاح بیمارستان «نوتردام فاطمه» در تهران

امروز اطلاع حاصل شد که بزودی یک بیمارستان ۲۰۰ تختخوابی خیریه وابسته به یک موسسه خیریه آلمانی درمنطقه شمال تهران (یوسف‌آباد) شروع به فعالیت میکند.

ساختمان این بیمارستان‌که نتردام‌فاطمه نام دارد ۱۲ سال پیش از طرف واتیکان در ۱٤هزار متر زمین اهدائی دولت ایران در منطقه یوسف‌آباد آغاز شد و از چند سال قبل اداره بیمارستان‌به‌موسسه خیریه آلمانی مالتززیترادین وابسته به واتیکان واگذار شد.

درحال حاضر ساختمان بیمارستان با نصب تاسیسات و تجهیزات آن بطورکامل پایان یافته‌است.

امور خیریه بیمارستان نتردام فاطمه به عهده چهار راهبه فرانسوی ـ کانادائی که از طرف واتیکان به ایران آمده‌اند واگذار شده است.

گروه پزشکان و جراحان وپرستاران‌که تحصیلات خود را در آلمان انجام داده، ودر آلمان وایران برای خدمت در این بیمارستان به استخدام موسسه مالتزر در آمده‌اند. بیمارستان دارای‌بخشهای‌جراحی سوانح ـ زنان و زایمان داخلی وکودکان است.

وزارت بهداری و به زیستی نیزدراداره بیمارستان سهیم بوده و تعداد از تختخواب های بیمارستان اختصاص باین وزارتخانه خواهد داشت.

گردهمائی نامزدهای انتخابات انجمن ها

در انجمن دوشیزگان وبانوان

مصر دیروز در اجتماعی با حضور متجاوزازسه هزار نفر از دوشیزگان و بانوان، خانم ها و آقایانی که نامزد عضویت‌درانجمن‌های‌دمکراتیک شده‌اند، درانجمن‌دوشیزگان و بانوان گرد آمدند. دراین گردهمائی ابتدا خانم پری اباصلتی سردبیر اطلاعات بانوان‌و نماینده مجلس‌شورای ملی، در زمینه اهمیت این انجمن ها در زندگی‌اجتماعی و مشارکت مردم در انتخابات سخن گفت و بعدمعرفی‌یکیک نامزد ها و سخنرانی آنان آغاز یافت.

ایران در نمایشگاه جهانی مانیل شرکت میکند

ایران برای نخستین بار در نمایشگاه جهانی‌مانیل درکشور فیلیپین شرکت میکند وپیشرفت های همه جانبه ایران در عصر رستاخیز بویژه‌رشد وتحولات صنعتی کشوربه نمایش‌گذارده میشود.

سازمان نمایشگاه های بین‌المللی ایران ضمن اعلام این خبر افزود این نمایشگاه روز ۹مهر ماه ۲۵۳۵ شاهنشاهی گشایش می‌یابد و ایران‌با تشکیل غرفه اطلاعاتی بسیار زیبائی، اطلاعات ویژه‌ای در زمینه امور خدمات بازرگانی و نمایشگاهی‌و همچنین‌مراحل مختلف تهیه و تولید کالا های گوناگون ساخت‌ایران‌دراختیار بازدید کنندگان قرار میدهد.

شرکت سهامی فرش ایران ـ کانون پرورش فکری کودکان و نوجوانان نیز در این غرفه با توزیع‌بروشورها وکاتالوگ های گوناگون‌فعالیتها و نمونه های تولیدی خود را ارائه میکنند.

همچنین وزارت اطلاعات و جهانگردی و سازمان رادیو تلویزیون ملی ایران فعالیتهاو خدمات خود را ونیزپیشرفتها و تحولات جاذبه‌های‌توریستی و نقاط دیدنی و تاریخی ایران را با نمایش عکس و اسلاید به تماشا میگذارند.

پخش کامل برنامه رنگی تلویزیون از ۱٦ مهر آغاز میشود

یک مقام آگاه سازمان رادیو تلویزیون ملی ایران اعلام کرد که ازجمله۱٦ مهرماه برنامه‌های‌کانال ۹ (برنامه دوم) بطور کامل رنگی پخش خواهد شد. برنامه فارسی طبق روال کنونی از ساعت ۷بعد از ظهر آغاز میشود و تاساعت ۱۱ شب ادامه میابد.

این مقام آگاه افزود: از زمان بازیهای آسیایی که برنامه رنگی از تلویزیون پخش شد همیشه امکان‌پخش برنامه‌های‌رنگی‌وجود داشته است. اما تلویزیون مصمم بود که پخش برنامه های رنگی را بایک برنامه ریزی دقیق و وجود پشتوانه آغاز کند و این پشتوانه امروز آماده شده است.

این مقام گفت: تلویزیون آموزشی نیزبتدریج برتعدادبرنامه های رنگی خود خواهد افزود: تلویزیون آموزشی در حدود سه هزار گیرنده تلویزیونی در اختیار مدارس تهران و شیراز قرار داده که ۲۷۵۰ دستگاه آن در تهران و ۲۵۰ عدد در شیراز بکارافتاده است.

علاوه براین‌تلویزیون آموزشی ۲۰۰۰ گیرنده رنگی نیز بشرح‌زیر بین مدارس استان های مختلف تقسیم کرده است. خراسان۷۰۰، آذربایجان شرقی ۵۰۰، گیلان ۵۰۰، فارس ۲۰۰، مهاباد۱۰۰ دستگاه.

پخش برنامه‌های رنگی ازشبکه تلویزیون نیز از نوروز ۲۵۳۷ آغاز میشود. دراین میان امکان دارد گاهی برنامه‌یی از برنامه‌دوم تلویزیون بطور سیاه و سفیدو از شبکه بطور رنگی نیز پخش شود.

پخش کامل برنامه بین‌المللی تلویزیون نیز از نیمه دوم مهرماه در تهران‌و اصفهان شروع‌خواهد شد. درشهرستان‌های شیراز، آبادان و بندر عباس چهارساعت این برنامه قابل دیدن است و پس‌ازآن وجودبرنامه های‌رادیو تلویزیون امریکا دلیلی نخواهد داشت.

این مقام‌در پایان افزودمجددا اعلام میکنیم که‌از تلویزیون های معمولی نیز امکان دیدن برنامه های رنگی بطور سیاه و سفید وجود دارد و چون برنامه‌شبکه تا یکسال‌ونیم دیگر رنگی نخواهد شد بمردم‌توصیه میکنیم ازمجله در مورد خرید تلویزیون رنگی خودداری کنند.

نرخ چند نوع پتو وپارچه اعلام شد

مرکز بررسی قیمت‌ها امروز قیمت تعیین ٦۹ قلم کالا، شامل انواع مصالح ساختمانی، پارچه پشمی، پتو و پارچه نخی را تعیین، وبرای اجراء ابلاغ‌کرد

مرکز بررسی قیمت همچنین نرخ جدید وانت فولکس‌واگن مدل ۰۱۱ـ۲۱۱ سال ۷٦ چهارسیلندر، ظرفیت بار ۹۵۹ کیلو ساخت‌آلمان را تعیین واعلام کرد. براساس نرخ تثبیتی وانت فولکس‌واگن با مشخصات فوق هردستگاه ۵۵۲ هزار ریال قیمت‌گذاری شده است.

قیمت مذکوربرای‌عمده فروشی خواهد بود.

نرخ های جدید امروز بشرح زیر ازجانب تالار نرخها اعلام‌شد:

فاستونی بیچازی‌جهانی‌برای ۳قلم در سه کالیته حداقل متری ۵۰۰ وحداکثر متری ۵٦۰ ریال ـ فاستونی کجراه پیچازی متری ۵٤۵ریال ـ فاستونی پیچازی‌کالیته ۵۱٤۸ متری ۵۵۸ ریال ـ فاستونی بیچازی کالیته ۵۱۲۱ متری ۵۳٤ ریال ـ فاستونی راه‌راه متری۵۲۵ ریال ـ فاستونی ساده متری ۵۱۰ ریال ـ پتو ساده جهان هر تخته ۱٤۲۵ ریال ـ پتوی نواردار جهان هرتخته ۱٤۸۰ ریال ـ پتوی ژاکارد هر تخته ۱۳۹۵ ریال ـ پارچه پشم و ترویرا کجراه میهن باف متری ۵٦۵ ریال ـ پتوی‌ژاکارد ویسکوزافشار یزد هرتخته ۱۱۲۰ ریال ـ پتوی ژاکارد پشمی افشار یزد هرتخته ۲۰۰۰ ریال پولین پیراهنی راه‌راه یزد درسه قلم متری ۵٤ تا۵۵ ریال ـ برزنت نمرات ۱۱ و۱۲ درسه قلم‌محصول برزنت ایران متری ۱۵۰ تا ۲۱۰ ریال ـ پتوی‌ژاکاردمارکدار اصفهان هرتخته ۱۲۰۰ ریال ـ پتوی‌ویسکوز صنایع پتو هرتخته ۹۸۰ ریال ـ پتوی مخلوط پشم اکریلیک صنایع پتو هرتخته ۱۳۸۰ ریال ـ پتوی مخلوط پشم ویسکوز صنایع پتو هر تخته ۱۳۲۰ ریال ـ پتوی‌ژاکارد ویسکوز اصفهان هرتخته ۹۹۵ ریال ـ پتوی ژاکارد مخلوط اصفهان هرتخته ۱۳۱۰ ریال ـ پارچه کامگارن اصفهان متری٤٦۰ ریال.

درنرخهای جدیدهمچنین‌قیمت های تثبیتی ۱۲ قلم از محصولات ساختمانی شرکت مارسیس برای مصرف‌کننده تعیین واعلام شده است، نرخ ۱٤ قلم از محصولات ایرانیست و نرخ ده قلم از محصولات شرکت پرسیت که مورد مصرف ساختمانی دارد نیز تعیین واعلام شده‌است.

امروز همچنین قیمت دو نوع جاروی برقی وارداتی «کوفرد» از طرف مرکز بررسی قیمتها بشرح زیر اعلام شد:

جاروبرقی مدل ام، سی۹۰۰ بی‌هردستگاه، عمده فروشی۹۹۱۰ ریال وخرده‌فروشی ۱۰۹۰۰ ریال. جاروی برقی مدل امسی ۷۷۰۰ هردستگاه عمده فروشی ۸۱۷۰ ریال و قیمت خرده‌فروشی ۸۹۹۰ ریال.

تأسیسات تهیه شن وماسه

۱ـ فروش به اقساط ۵ ساله.
۲ـ درصورت تمایل دربهره برداری از تأسیسات باشما شریک میشویم
۳ـ درپایان مدت کار دستگاهها را ازشما بازخرید میکنیم.
٤ـ ما دستگاه رانصب واداره آنرا بعهده میگیریم.
SAND AND GRAVEL PLANT AVAILABLE FOR DELIVERY.

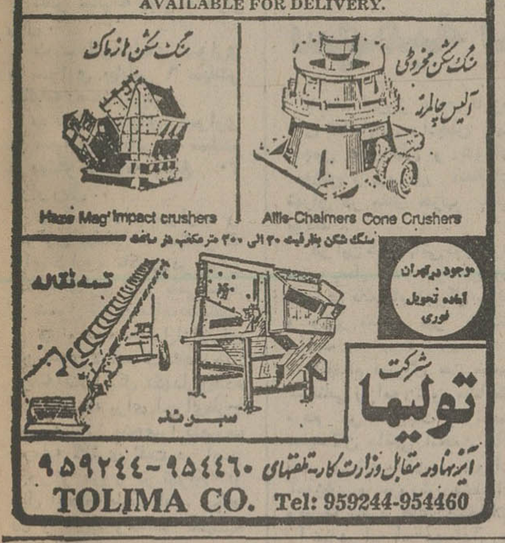

شرکت تولیما سهروند
آیزنهاور مقابل وزارت کار ـ تلفنهای ۹۵۹۲٤٤ـ۹۵٤٤٦۰
TOLIMA CO. Tel: 959244-954460

سازمان نصب و نگهداری تاسیسات
(در گروه صنعتی گردون)
برای قبول مراجعات مربوطه به نصب و نگهداری تاسیسات واحد های بزرگ ساختمانی آماده میباشد.
تلفن: ٦۲٤۲٦٤ـ٦۲۱۹۰۱
نشانی: خیابان تخت‌طاووس شماره ۲۷۱

درمواقع خاموشی برق شما به‌یك
چراغ فلورسنت هیتاچی
درمنزل حتماً احتیاج دارید

اطلاعات
مجله دختران و پسران برگزارمیکند
مسابقه تنیس
ازسوم تا۲۸مهرماه۲۵۳۵
درمسابقه بیسابقه
درمسابقه بیسابقه‌وبزرگ تنیس نوجوانان فدراسیون تنیس ایران وشرکت پالمولیو با مجله اطلاعات دختران وپسران همکاری میکنند

ودوم بمدت‌دو ماه به انگلستان اعزام و بنفرات‌سوم تادهم‌جوایزی ارزنده اهداء خواهد شد

دفتر تنیس امجدیه همه‌روزه جهت نامنویسی مفتوح است، آخرین‌مهلت ثبت‌نام تاپایان‌روز٤شنبه اینهفته می‌باشد

طرح وفرمهای جدید کاشی الفای ایتالیا
را در این فروشگاه ها ملاحظه فرمائید
۱ـ فروشگاه رز آقای مکارم کورش کبیر بالاتر از میرداماد تلفن ۲۲۹٤۳٦
۲ـ فروشگاه پارس آقای دهقانیان شاه عباس‌نبش شیوا تلفن ۸۲۹۸۱۱
۳ـ تزئینات گلزار آقای گلزار عباس‌آباد خیابان مهناز تلفن ۸۵۰۱۵۱
٤ـ فروشگاه شادبخش آقای شادبخش فرح‌جنوبی مقابل پمپ بنزین تلفن ۸٤۲٦۸۸
۵ـ فروشگاه دکور آقای مومنی فرح شمالی‌شماره ۱۰۳ تلفن ۸٤۳۳۹۸
٦ـ فروشگاه مهکو آقای معصومی عباس‌آباد چهارراه قصر تلفن ۸٤٦۷۳۳
۷ـ فروشگاه رویال سرامیک آقای گلستانی فرح جنوبی نرسیده به عباس‌آباد تلفن ۸٤۱۸۱۷
۸ـ فروشگاه ایران دکور آقای میرمحمدی فرح شمالی نبش شریفی شماره ۱۰۵ تلفن ۸٤۸۲۲٦

BANK PARS
آگهی تغییر ساعات کار بانك پارس
از تاریخ پنجشنبه‌اول‌مهرماه ۲۵۳۵تااطلاع بعدی
ازشنبه تاچهارشنبه
برای مشتریان: صبح ها از ساعت ۸ الی۱٤
عصر ها از ساعت ۱۵½ الی۱۷
روزهای پنجشنبه
صبح ها از ساعت ۸ الی ۱۳
بعداز ظهر تعطیل

کنسرت خواننده بین‌المللی
«شوشا»
بنفع جمعیت ملی مبارزه باسرطان
پنجشنبه اول مهر ماه‌درتالار پهلوی دانشگاه‌پهلوی‌شیراز شنبه سوم و یکشنبه چهارم مهر ماه در تالار فردوسی. دانشگاه تهران.
بهای بلیط ۳۰۰ ریال برای دانشجویان ۱۰۰ ریال
فروش بلیت
جمعیت ملی مبارزه با سرطان خیابان پهلوی‌ـبالاتر از میدان ولیعهد کوچه سمنان.
صفحه فروشی بتهوون
انجمن ایران و آمریکا
انجمن فیلارمونیک
دراگاستور سلطنت آباد
تامیلا، خیابان کورش کبیر ـ اول خیابان ظفر
شروع: ساعت هشت بعداز ظهر
آ ـ ۲۰۷۲۹

اخبار ایران وجهان

مالیات اتومبیلها از ۱۵ مهر وصول میشود

امروز اعلام شد قانون وصول مالیات از وسائط نقلیه شخصی و آئین‌نامه اجرائی آن از تاریخ ۱۵ مهر ماه آینده در تهران اجرا میشود . چگونگی اجرای‌این قانون و آئین‌نامه آن امروز طی اطلاعیه‌ای انتشار یافت .

در اطلاعیه از مالکین و دارندگان وسائط نقلیه تقاضا شده که در اجرای قانون با اداره راهنمائی و رانندگی تهران همکاری کنند ، ضمنا قسمتی از مدلول قانون و آئین‌نامه مصوب همراه این اطلاعیه جهت مردم بشرح‌زیر منتشر شده است :

وزارت امور اقتصادی و دارائی مکلف است ازاتومبیل هائی که در تهران شمارمگذاری شده یا می‌شود ازاول‌فروردین سال ۲۵۳۵ مبالغ زیر را بعنوان مالیات دریافت دارد.

الف ـ اتومبیلهای سواری و سواری بیابانی چهارسیلندر یا کمتر سالیانه مبلغ ٥ هزار ریال .

ب ـ اتومبیلهای سواری و سواری بیابانی ٦ سیلندر سالیانه ده هزار ریال .

پ ـ اتومبیلهای سواری و سواری بیابانی ۸ سیلندر یا بیشتر سالیانه بمبلغ ۳۰ هزار ریال .

● اتومبیلهای سواری و سواری بیابانی ٤ سیلندر که برای کرایه و تاکسی در تهران شماره گذاری شده یامی‌شوند از شمول قانون معاف هستند.

● وجوه حاصل‌ازاجرای این قانون درحساب‌مخصوصی در خزانه‌داریکل نگهداری‌شده و همه ساله برای اجرای‌طرح های عمرانی منحصرا بمصرف سرمایه گذاری ثابت در امر عبور و مرور در تهران از قبیل احداث پارکینگ ـ ایجاد پل و خرید وسائط نقلیه عمومی خواهد رسید .

● مالکین و دارندگان وسائط نقلیه مذکور در بند یک موظف هستند مالیات قانونی را به یکی از شعب بانکملی ایران در تهران‌پرداخت و قبض همانسال و برچسب مخصوص را از بانک ملی دریافت و برچسب را برشیشه مقابل اتومبیل خود نصب‌کند.

★ شماره گذاری‌اتومبیل سواری‌و سواری بیابانی در شهرستان منوط براین است‌که اقامتگاه قانونی اشخاص‌حقوقی و سکونت دائمی اشخاص حقیقی که مالکیت اتومبیل را دارند از طرف شهربانی و در نقاطی که شهربانی وجود ندارد از طرف ژاندارمری احراز شود و اتومبیل در محل شماره گذاری شود.

● اشخاص حقیقی یا حقوقی که محل اقامتگاه‌قانونی خود را به تهران تغییر دهند مکلفند ظرف ۳ ماه نسبت به تعویض شماره اتومبیل به شماره تهران اقدام و مالیات مقرر در قانون را بپردازند.

متخلفین علاوه برملزم شدن به تبدیل شماره تهران به پرداخت یکهزار ریال جریمه محکوم خواهند شد .

★ مالکین اتومبیلهائی که وسیله نقلیه خودرادرشهرستان شماره کرده‌اند هنگام فروش و انتقال اتومبیل خود به دیگری باید مالیاتهای مقرر در قانون را تادیه نمایند .

● نقل و انتقال مالکیت اتومبیلهای مذکور موکول به ارائه قبوض یا مفاصاحساب پرداخت مالیات اتومبیل تا تاریخ انتقال خواهد بود.

● در صورتی که صاحب اتومبیل مالیات قانونی را در موعد مقرر که در اطلاعیه ذکر گردید نپردازد به پرداخت یک هزارریال‌جریمه‌محکوم‌می‌شود.

عدم نصب برچسب بسمت راست شیشه جلوی اتومبیل یا عدم ارائه قبض پرداخت مالیات درصورت درخواست ماموران انتظامی مشمول ۵۰۰ ریال جریمه خواهد بود .

★ قانون مذکور ازتاریخ ۱۵ مهر ۲۵۳۵ برمبنای جدول زمان بندی که جداگانه چاپ شده بمورد اجرا گذارده‌میشود و مالکین وسائط نقلیه میتوانند با در دست داشتن کارت مشخصات اتومبیل خود به یکی از شعب بانکملی ایران در تهران مراجعه و مالیات مقرر را پرداخت نمایند .

زمان پرداخت مالیات اتومبیلها برحسب سری نمره‌آنها

۱ـ سری «تهران ـالف»و«تهران ـب»از تاریخ۱۵ر۷ر۳۵ الی ۱۵ر۸ر۳۵

۲ـ سری «تهران‌ـج و «تهران‌ـد» از تاریخ ۱۵ر۸ر۳۵ الی ۱۵ر۹ر۳۵

۳ـ سری «تهران‌ـس» و«تهران ـص»از تاریخ۱۵ر۹ر۳۵ الی ۱۵ر۱۰ر۳۵

٤ـ سری «تهران ـ ط»و«تهران‌ـع» از تاریخ۱۵ر۱۰ر۳۵ الی ۱۵ر۱۱ر۳۵

٥ـ سری «تهران ـق» و «تهران ـل» و «تهران ـم» از تاریخ ۱۵ر۱۱ر۳۵ الی ۲۹ر۱۲ر۳۵

مهدوی: حزب در انتخابات سهمیه بندی ندارد

بامداد امروز همه‌ی نامزد های انتخاباتی انجمن شهر انجمن شهرستان و شورای آموزش و پرورش منطقه‌ای تهران در محل حزب جمع بودند .

در این گردهم‌آئی که‌بدعوت حزب بعمل آمده بود فریدون مهدوی قائم‌مقام دبیرکل حزب و وزیر مشاور نیز شرکت داشت .

قائم‌مقام دبیرکل حزب‌ضمن سخنانی پیرامون‌لزوم مشارکت مردم در انتخابات و تعیین نمایندگان واقعی انجمن های شهر و شهرستان و شورای آموزش و پرورش منطقه‌ای وظایف نامزد های انتخاباتی را نیز در این امر مهم‌یادآوری نمود .

چهره انتخابات ندارد

مهدوی ضمن سخنان خود گفت ، این شهر ، شهرانتخابات نیست چهره انتخابات ندارد رنگ و بوی انتخابات را ازآن نمی‌بینیم زیرا که شما ساکت نشسته‌اید و هیچ فعالیت‌انتخاباتی ندارید اگر کسانی بامید سهمیه و سهمیه‌بندی نشسته‌اند ، چه نامشان در لیست کاندیدا های سازمان زنان باشد یا در لیست اصناف و یا سهمیه‌ای ازلیست سازمان کارگران باشد اشتباه می‌پندارند مابرای هیچ‌سازمانی یا طبقه‌ای یا هیچ‌کسی‌سهمیه‌ای در نظر نگرفتیم. سهیم بودن آری سهمیه نه وباید خود کاندیداها آستین‌ها را بالابزنند فعالیت بکنند خود و برنامه هایشان را به مردم بشناسانند ومعرفی کنند .

یازدهمین سال مجله‌فضا

مجله‌ماهانه فضایازدهمین سال انتشار خود را آغاز کرد مجله فضا بمدیریت ابوالحسن کمالی تقوی و با همکاری گروهی از استادان دانشگاه و دانشجویان و نویسندگان و مترجمان فنی منتشر میشود .

آتش نشانیهای کشور درهم ادغام میشوند

براساس لایحه‌ای‌که به مجلس تقدیم‌خواهد شدسازمان آتش نشانی تهران که اکنون جزو واحدهای‌تابعه شهرداری پایتخت است به یک سازمان مستقل آتش نشانی وامداد برای سراسرکشور درخواهد آمد و آتش‌نشانی های‌سراسر کشور نیز درآن‌ادغام‌خواهند شد .

ازسوی‌برنامه‌ای تهیه شده است که با اجرای‌آن سازمان آتش نشانی کشور با در اختیار گرفتن ۳ میلیارد ریال اعتبار تا ٥ سال‌آینده ، تعداد ایستگاه های آتش نشانی تهران را به ٦۰ مرکز افزایش میدهد .

تهران در حال حاضردارای ٥ ایستگاه آتش نشانی است که با توجه به گسترش شهر بسیار ناچیز است .

اسامی منتشر نشده زائران حج مجدداً اعلام میشود

امروز اعلام شدکه ۲۰۰ نفر مدیران گروههای‌حج(سرپرستان کاروانها) که قرار است درسال جاری زائران خانه خدا را به‌سفر حج ببرند تعیین شده‌اند و هفته آینده اسامی آنان‌ازسوی‌سازمان اوقاف برای آگاهی زائران‌منتشر خواهد شد .

زائران باتوجه به‌درجه‌بندی کاروانها میتوانند در کاروان دلخواه خودنام‌نویسی کنند.شرط نام نویسی‌دراین گروهها داشتن برگ سلامت زائر است که از سوی وزارت بهداری و به‌زیستی صادر خواهد شد لازم به‌یادآوری است‌که امروز مقامات وزارت بهداری و به‌زیستی اعلام کردند معاینه زائران تکرار نخواهد شد .

بدین ترتیب بجای افرادی‌که در معاینات مردود شوند افراد ذخیره به سفر حج خواهند رفت سازمان اوقاف نیز امروز اعلام کرد پرونده آن دسته‌ازداوطلبان خانه خداکه قبلا نام آنان‌وسیله فرمانداری تهران اعلام شد و اکنون در لیست منتشره‌سازمان اوقاف جهت معاینه نیست ناقص بوده و این افراد باید هر چه زودتر برای روشن شدن وضع خود بوسیله تلفنهای ٦٦٩٣٠٤ـ ٦٦٩٣٠٣ـ ٦٦٩٣٠٢ـ ٦٤٣٣٣٣ـ ٦٦٦٦٢١ قسمت امور حج سازمان اوقاف تماس بگیرند یابه‌قسمت امور حج سازمان اوقاف مراجعه کنند .

شاهنشاه به وزیران‌کار کشورهای آسیائی فرمودند :

برای حل مشکلات کار باید پیشنهادهای سازنده‌ارائه کرد

شاهنشاه‌آریامهر درشرفیابی دیروز وزرای کار کشورهای آسیائی که برای شرکت در ششمین کنفرانس‌وزیران کار آسیائی به تهران آمده‌اند از تشکیل این کنفرانس ابراز خرسندی فرمودند .

شاهنشاه دراین شرفیابی‌که در کاخ سعدآبادانجام شدضمن بیانات کوتاهی خاطر نشان ساختند : ایران برای‌مشکلات کار اهمیت زیادی قائل‌بوده‌و آنها را حل‌کرده است امانتگنا هائی از قبیل افزایش جمعیت ، روابط کاروکارفرما،ساعت‌کار وشرایط زندگی‌کارگران برای دنیا وجود دارد که‌امید است کنفرانس بتواند پیشنهاد های سازنده‌ای در باره هریک از آنها ارائه کند .

شاهنشاه خاطر نشان ساختند باید مطالعه کردچگونه میتوان دردنیائی که نابسامانی های اقتصادی وجود دارد این مشکلات را حل کرد و برای همه کار و مشاغل کافی پدید آورد .

شاید گفتگو های این کنفرانس و همکاری با کنفرانس پاریس یابه‌عبارت دیگرگفتگو های‌شمال‌و جنوب بتواند تاحدی راه‌حل های مناسبی پیداکندامامسلما تنها در چنین کنفرانس هائی است که‌میتوان‌به نتایج‌مطلوب رسید و راه حل هائی برای مسائلی که بدان اشاره کردم پیدا کرد و شاید صلاح باشد نتیجه تحقیقات و راه‌حل های این کنفرانس‌به کنفرانس‌پاریس نیز فرستاده شود .

شاهنشاه فرمودند اگر قرار باشد مادنیائی‌سرشار از صلح و ثبات و دنیای متعادل و متوازنی داشته باشیم ، باید به مبارزه با مشکلات موجود برخیزیم و نابرابریهائی را که در برخی نقاط دنیا از لحاظ شرائط کار وجود داردازمیان برداریم و در واقع تلاش‌برای حل این مشکلات بهمان‌اندازه مبارزه با فقر اهمیت دارد .

شاهنشاه در پایان فرمودند امیدوارم این کنفرانس وفرد فرد اعضای آن در کار خود پیروز گردند و درآینده نیز منشاء آثار مثبتی باشند .

احداث راه‌آهن‌جدید بررسی مسائل تهران ـ مشهد

سمپوزیوم راه آهن ایران و ژاپن برای بررسی مسائل‌مربوط به احداث خط آهن برقی ودو خطه تهران ـمشهد که بوسیله ژاپنی ها ساخته میشود درتوکیو تشکیل شد .

در این سمپوزیوم عبدالحسین حمزاوی سفیر شاهنشاه آریامهر در ژاپن ـ هیات اعزامی راه آهن دولتی ایران و بیش از ۲۰۰تن از کارشناسان راه‌آهن ژاپن شرکت دارند. در آغاز این سمپوزیوم «هیداشیما » رئیس سرویسهای برقی راه‌آهن ژاپن ضمن خوش‌آمد گوئی گفت : احداث راه‌آهن برقی بین تهران و مشهد مشکلاتی در پیش دارد که باکمك کارشناسان ایرانی‌و ژاپنی برطرف خواهد شد و امیدواریم که ایجاد راه‌آهن‌برقی تهران ـمشهد مقدمه همکاریهای وسیعتر بین ایران و ژاپن باشد .

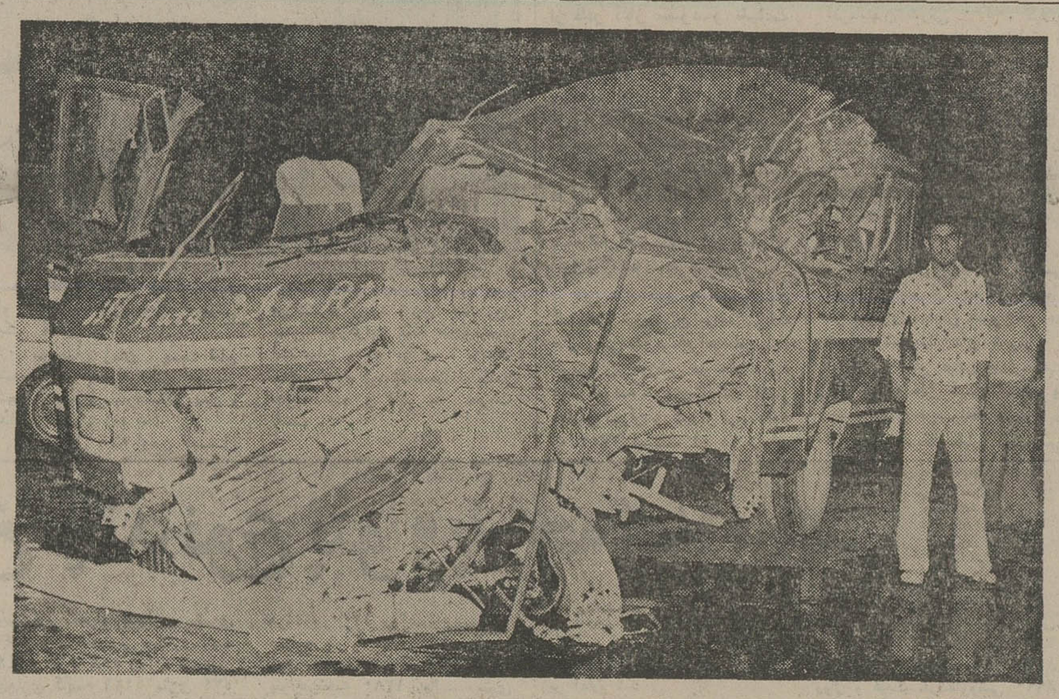

از یک مینی‌بوس که دیروز در جاده آبعلی با کامیونی‌برخورد کرده بود، فقط آهن پاره‌هایی‌که در عکس می‌بینید، باقی‌مانده‌است.

راننده ۱۲ ساله، پسر ۸ ساله را کشت

پسر ۱۲ ساله‌ای بنام «علی مردانی» در خیابان یاسین‌تهران پشت فرمان اتومبیل پیکان شماره ٦٦٦۲۸ نشست و پس از آنکه چند متر جلو رفت ، با پسر ۸ ساله‌ای بنام «محمد» برخورد کرد. «محمد» دراین حادثه جان سپرد، راننده ۱۲ ساله بوسیله ماموران کلانتری ۱۰ فعلا بازداشت شده است‌تا بدادگاه اطفال فرستاده شود.

یك کشته و ٥ مجروح

در یک حادثه شدید رانندگی در جاده آبعلی یک نفر کشته و ٥ نفر بشدت مجروح شدند. حادثه از برخورد تانکر۲۲٤۸۱ برانندگی «حسن نمدیان» که از آبعلی به تهران می‌آمد با مینی بوس ۷٥۸٦۷ تهران ـ ب متعلق به مسافربری شاهرودی که از جهت مخالف در حرکت بود، رخ داد .

● کامیون ۱۱٥۲۸ـ تهران‌ـ د برانندگی علی اکبر لقائی در خیابان نیایش باپسر ٤ساله‌ای بنام «سوآک طهماسبی»برخورد کرد و باعث مرگ وی شد .

● دوچرخه سواری بنام‌محمد حسن نصرتی هنگام عبور از خیابان ۲۱ متری ولیعهد بداخل جوی حاشیه خیابان سقوط کرد و مرد .

● جوان ۲۲ ساله‌ای به نام حاجی قربان که مشغول‌حفاری یک چاه بود براثر گاز متراکم در چاه خفه شد .

مرك در بتون

کارگری بنام «حجت‌اله‌فراهانی» هنگام پاک کردن دیگ‌مخصوص بتون در دیگ سقوط کرد و درمیان بتون‌ها جان داد .

دست‌زنی قطع شد

مشهدـ مهین خواجه پور را بریدند .

قتل بابیل

اصفهانـ ٤ مرد باتهام قتل جوانی در شهر کرد زندانی شدند .

این چهار مرد که علیرضا ـ نوروزـ عبداله و اسداله‌بهرامی نام دارند متهم هستند که‌بدنبال اختلافات ملکی در شهر کرد، مرد جوانی را بنام «سهراب » بقتل رساندنه‌اند .

متهمین پس از مشاجره بابیل بسوی «سهراب» حمله کردندو ضرباتی بروی واردساختندکه ابتدا منجر به نقص عضو و سپس موجب مرگش شد. این چهار نفر پس از دستگیری با قرار بازپرس دادسرای شهر کرد زندانی شدند ولی آنهادر تحقیقات مقدماتی نزد بازپرس بزه انتسابی را انکار میکردند. پرونده پس ازتکمیل بدادسرای استان اصفهان احاله شد و بدستورقاطعی دادستان‌اصفهان با قرار بازداشت موقت‌زندانی شدند .

قتل در کشتارگاه

مرندـ سلاخ ۲٤ ساله‌ای در کشتارگاه مرند بدست دوست و همکار ۱۸ ساله خود کشته شد. مقتول که «حسین‌ناصری» نام داشت برسر ذبح گوسفند با «اسماعیل پرخون» اختلاف پیدا کرد و در جریان نزاع باضربه‌چاقوی وی‌بقتل رسید.

جریان قتل از طرف مقامات قضائی و انتظامی تحت رسیدگی است .

مرك پسر ٥ ساله

شیرازـ کامیونی دریکی از خیابانهای مرودشت بار تیرآهن خودرا برسر یک‌پسر ۱٥ساله خالی کرد و اورا کشت.مقتول «ابو القاسم جعفرگلی»نام‌داشت. راننده کامیون توسط ماموران انتظامی بازداشت شد .

۲ نفر کشته شدند

کرج ـ فولکس ۳۱۲۸۷ تهران ـ الف برانندگی علی اکبرفارس‌نباتی که‌ازچالوس عازم کرج بود در٤کیلومتری کرج با کامیون ۱٥٥۳٤ تهران ـ ج تصادف کرد .

دراین حادثه‌راننده و یکی ازسرنشینان فولکس کشته شدند .

کاردان فنی مقصر حادثه راراننده فولکس اعلام کرد.

رهگذر کشته شد

آمل ـ دیروز اتومبیل ب.ام.و شماره ۸٥٥۱٦ تهران‌ـص به رانندگی‌محمد مشهدی علی‌اکبر کالاهی هنگام عبور از «آهودشت چمستان» واقع در ۱٤کیلو متری آمل با رهگذری بنام مجتبی ملایری تصادف کرد که منجر به مرگ او شد.

نیشکر کشته شد

شیراز ـ براثر واژگون شدن یک کمپرسی که از روستای‌دشتک عازم‌نورآباد ممسنی بود واژگون شد و یکی از مسافران آن بنام نیشکر فرهادی ۲٥ ساله جان‌سپرد .

کمپرسی ۲۲۷٦۹ ـشیراز یازده‌نفراز عشایران‌روستای دشتک را به نورآباد می برد . در این حادثه ده نفر نیز بشدت مجروح شدند.

درراه صعود به قله ماناسالو

راهنمای کوهنوردان ایرانی کشته شد

طبق آخرین گزارش رسیده‌از کاتماندو یکی‌از«شرپاها»ـراهنمای محلی همراه گروه کوهنوردان ایرانی و ژاپنی که عازم فتح‌قله ماناسلو هستند ، هنگام عبور از روی پل به رودخانه افتاد وکشته شد . هیئت مشترك کوهنوردان ایران و ژاپنی‌که‌با ٦۰۰ باربر و۳۰ راهنمای محلی (شرپا) در راه قله ۸۱٥٦ متری ماناسلو هستند روز ۱٥ شهریور به‌کمپ اصلی رسیدند .

بامرك این «شرپا»طبق مقررات کشور نپال از طرف تیم مشترك کوهنوردی ایران و ژاپن مبلغ٤ هزار دلار به خانواده او پرداخت شد. خبر دیگری‌که دیروز به تهران رسید حاکی است که‌دو کوهنوردژاپنی‌که‌همراه کوهنوردان ایرانی به قله‌صعود می‌کردندبه علت بی‌نظمی وعدم رعایت دستور های سرگروه ، از نیمه راه‌قله به‌کاتماندو برگردانده شدند وبه توکیو رفتند .

هتل هیلتون نیویورک منفجر شد

نیویورکـ رویترـ ظهر امروز بمب نیرومندی هتل هیلتون نیویورک را منفجر کرد.هنگام انفجار ضیافتی با شرکت گروه کثیری از شخصیتهای‌امریکائی، و پورتوریکوئی به افتخار فرماندار پورتوریکو ترتیب‌یافته بود. در پی انفجار صدها تن ازافراد پلیس ورزیده نیویورک هتل هیلتون این شهر را در محاصره گرفتند. وامداد گران بلافاصله عملیات تخلیه میهمانان و ساکنان اطاقهای طبقات ۲٤ و ۲٥ هتل معروف را که‌انفجار در آنها رخ داده بود آغاز کردند .

تحقیقات پلیس نیویورک‌نشان میدهد که‌درانفجار صدمه‌زیادی به ساختمان هتل وارد آمده است. اما درگزارشهای اولیه هنوز ذکری از تلفات احتمالی حادثه به میان نیامده است . هتل هیلتون نیویورک درقلب محله «مانهاتان» قرار دارد ودر پی انفجار کارشناسان «جوخه بمب» پلیس نیویورک تحقیقات مفصلی را آغاز کردند .

هنگامیکه انفجار شدیدهتل هیلتون را بـه‌لـرزه درآورد «رافائلکو ن» فرماندار پورتوریکو درجلسه میهمانی‌مشغول گفتگو بامدعوین بود.پلیس نیویورک گفت: هتل هیلتون برای اقامت فرماندار پورتوریکو در نظر گرفته شده بود .

چند دقیقه پس از انفجار بمب یکزن که خود را عضو «سازمان آزادی پورتوریکو» معرفی میکرد در یک مکالمه تلفنی به‌روزنامه «نیویورک‌پست» گفت: سازمان ما مسئولیت‌انفجار در هتل هیلتون نیویورک را بعهده میگیرد. وی اخطارکرد بمب دیگری نیز در هتل هیلتون کار گذارده شده که پس از انفجار اولی منفجر خواهدشد. در پی این مکالمه تلفنی پلیس نیویورک هتل معظم را مورد وارسی قرار داد اما نتوانست از بمب دوم اثری بدست‌بیاورد.

نگرانی عمده پلیس نیویورک این است که بمب دوم درجائی که‌پلیس باوجود تحقیقات بسیار نتوانست به‌آن دسترسی پیدا کند مخفی شده باشد. در پی ناکامی پلیس نیویورک و عدم دستیابی به دومین بمب بلندگو های پلیس به‌انبوه مسافران‌و کارکنان هتل‌اخطار کردتااطلاع ثانوی از نزدیک شدن‌بساختمان هتل هیلتون نیویورک‌خودداری شود .

دمیس روسس: مدل لباس من جای کت وشلوار رامیگیرد

«دمیس روسس» خواننده مشهور بین‌المللی دیروز صبح در میان استقبال طرفداران‌خود وارد فرودگاه مهرآباد شد و هنگامی که چشمش به سیل جمعیت افتاد گفت: فکر نمیکردم که در پایتخت ایران اینهمه طرفدار داشته باشم . وی دیشب درحالیکه حدود هزارنفر از علاقمندانش با فریادهای کر کننده از او استقبال میکردند در هتل آریا شراپتون اولین کنسرت خودرا برگزار کرد . شدت ازدحام و هیجان مردم برای خواننده آهنگ مشهوری چون «مارلی جولی» سرسام‌آور بود و تهرانیها مانند مشتاقان او در کنسرت های دیگرش در شهرهای اروپائی استقبال‌هیجان انگیزی از وی کردند .

دمیس روسس هنگام ورود به پایتخت در یک مصاحبه به خبرنگار اطلاعات گفت : مطمئن باشید مدل پیراهن بلند وساده من بزودی جای کت وکراوات را در دنیا خواهد گرفت ومردم مثل من که خوانندهشان هستم بسادگی روی خواهند آورد.

«دمیس» که‌از یک پدرمصری و مادر یونانی در ساحل نیل بدنیا آمده است میگوید همه دوران کودکی و نوجوانی خود را در یونان گذراندم و بعد برای پیدا کردن کاروا حتمالا خوانندگی راهی لندن شدم.

در سر راه توقف کوتاهی درپاریس داشتم و ناگهان در این شهر رویائی، برخوردی با یک آهنگساز پیدا کردم و آنگاه بعنوان خواننده فعالیت خودرا آغاز نمودم .

«دمیس» گفت: آهنگ های من تلقینی از ترانه‌های یونانی و سواحل مدیترانه و ترانه های مدرن بین‌المللی می باشد و بهمین جهت دوستداران من همه کشورها را دربرمیگیرد .

«دمیس» در باره لباس‌عجیب خود میگوید بخاطر علاقه‌زیادی که به‌مصر و آداب و رسوم این کشور دارم در مایه لباس های عربی مدل لباس خود را انتخاب کرده‌ام و مطمئن باشید هیچگاه از این لباس راحت دل نمی‌کنم و همین مدل‌را در جهان همه‌گیر خواهم نمود .

دمیس روسس افزود : از همین اکنون باید بگویم که آقایان در آینده بایدکت وشلوار ها را دور بریزند ، زیرا با استقبالی که‌از لباس راحت و ساده من در دنیا بعمل می آید دیگر جائی برای کت وشلوار پوشیدن باقی نمیماند .

«دمیس» باتفاق مدیر برنامه های خود یک تور کنسرت تشکیل داده و در همه کشور های جهان برنامه گذاشته است که بقول خودش آخرین‌مقصد «تهران» بود وبرای هرکنسرت حدود ۲٥ هزار دلار دریافت میدارد .

خبرهای کوتاه

شرفیابی سفرای جدید

شاهنشاه‌آریامهر پیش‌ازظهر امروز سفیران جدید زئیر ـ بحرین ـ لستووهند در دربار شاهنشاهی را بطور جداگانه در کاخ سعدآباد بحضور پذیرفتند . سفرای تازه زئیرـ بحرین ـ لستو و هند در این بارپابی نامه های خود را به پیشگاه شاهنشاه آریامهرتقدیم کردند.

در این شرفیابی ها وزیر دربار شاهنشاهی رئیس کل تشریفات شاهنشاهی ، رئیس دفتر مخصوص‌شاهنشاه،معاون سیاسی‌وزارت‌امورخارجه‌و آجودانهای لشکری و کشوری شاهنشاه آریامهر افتخار حضور داشتند.

مراسم‌آغاز چهل‌وسومین سال دانشگاه تهران

بعداز ظهرفردا درپیشگاه اعلیحضرتین مراسم آغاز چهل‌وسومین سال تحصیلی دانشگاه تهران‌و آئین‌خاص دانشگاه به‌مناسبت‌پنجاهمین سال شاهنشاهی پهلوی در تالار فردوسی دانشکده ادبیات برگزار می شود.

«تایم»یك‌موسسه انتشاراتی در ایران تاسیس میکند

دیروز قراردادی بین‌موسسه انتشاراتی تایم امریکاو بانک توسعه صنعتی و معدنی ایران‌درتهران بامضاء رسید که طبق مفاد آن‌موسسه تایم آمریکادرتاسیس یکموسسه جدید انتشاراتی در ایران همکاری وسیع خواهدکرد. اگرچه ارزش کل قرارداد اعلام نگردید ولی یکی از مقامات بانک توضیح داددر سه سال‌اول مبلغ ٤۲میلیون دلار در این موسسه‌سرمایه گذاری خواهد شد . یکی‌از هدف‌های‌این موسسه‌انتشار کتب فارسی‌درسطحی بسیار وسیع بوده و علاوه برآن توجه مخصوصی به‌انتشار متون‌فرهنگی وسایرانتشارات مربوط خواهد شد . ترجمه بعضی از انتشارات موسسه تایم‌ـلایف‌هم پیش‌بینی شده است فکر تاسیس چنین موسسه‌ای چند سال پیش توسط شهبانو فرح پهلوی توصیه گردید و انتظار می رود قبل از چهار سال‌آینده این موسسه فعالیت خود را آغاز کند .

علت خاموشی در جنوب

دیشب ترانسفور موتور شبکه برق میدان خراسان بعلت اتصال سیم های فشار قوی ناشی از بار زیاد دچار حریق شد . آتش نشانان حریق را خاموش کردند . براثر این حادثه قسمتی از محلات اطراف‌میدان دیشب‌خاموش بود . ماموران فنی برق منطقه‌ای سرگرم مرمت ترانسفورموتور هستند .

طلا گران شد

بانک ملی ایران قیمت طلای شمش را کیلوئی ۱۱ هزار ریال ترقی داد و قیمت طلا را کیلوئی ۲۷۹ هزار ریال اعلام کرد . نوسان قیمت طلا در بازار آزاد زیاد نیست

جلسه هیئت امنای‌ورزش مدرسه عالی ورزش

والاحضرت‌شاهپورغلامرضا پهلوی ریاست عالیه هیئت امنای مدرسه عالی ورزش ساعت ۱۰ صبح‌امروز در جلسه هیئت‌امنای این‌مدرسه شرکت کردند .

جلسه در کاخ شهری والاحضرت تشکیل گردیدو پیرامون مسائل‌مختلف گفتگو شد .

ملاقات با هویدا

قبل از ظهر امروز «اینگو‌ـ سئوفیل» وزیر امور خارجه کنگو با امیر عباس هویدا نخست‌وزیر ملاقات کرد و مذاکراتی انجام داد . این ملاقات نزدیك به نیم ساعت طول کشید .

خط آهن بازشد

راه‌آهن دولتی ایران امروز اعلام کرد که خط آهن تهران ـ مشهدوتهران ـ گرگان که روز گذشته بعلت خروج چند واگن باری بین ایستگاه های ورامین و پیشوابسته شده بود ، با تلاش ماموران‌راه آهن از صبح امروز باز شده است و قطار های مسافربری تهران ـ مشهدو تهران ـ گرگان طبق برنامه حرکت کردند .

تضمین بازپرداخت قرضه

وزارت امور اقتصادی‌و دارایی بازپرداخت پنج میلیارد ریال اوراق قرضه بانک توسعه کشاورزی را براساس تصویب‌نامه هیئت وزیران تضمین کرد .

متن تصویب‌نامه هیئت وزیران بشرح زیر است :

«هیئت وزیران بنابه پیشنهاد وزارت امور اقتصادی و دارایی‌وباستناد ماده ۱۱ قانون تاسیس‌بانک توسعه کشاورزی ایران تصویب کرد ،وزارت امور اقتصادی و دارائی مجاز است بازپرداخت مبلغ پنج میلیارد ریال اوراق قرضه بانک مذکور را که ،استناد قانون فوق‌الذکر منتشر می شودوهمچنین پرداخت‌بهره مربوط را تضمین نماید .»

دهها قصاب ومرغ‌فروش جریمه و زندانی شدند

اتاق‌اصناف پایتخت‌امروز اعلام کرد که پرونده مسئولان ۸۹ واحد قصابی گاوی و گوسفندی و ٦٤ واحد مرغ و تخم مرغ فروشی به دادگاه های کیفر گناهکاران فرستاده شده است .

پرونده این گروه خارج از نوبت مورد رسیدگی قرار گرفته است و عده‌ای ازآنان به زندان و عده‌ای نیز به پرداخت جریمه‌نقدی محکوم شده‌اند

انتصابات

بدستور وزیر کشاورزی‌و منابع طبیعی آقای محسن خادم حقیقت بسمت مدیر کل دفتر امور کشت‌وصنعت منصوب شد .

محمد هژبر ابراهیمی‌بسمت سرپرست دفتر حفاظت وزارت کشور منصوب شد .

فطریه خانواده گوشت وبرنج خوار نان نیست

★ پرداخت کمك به‌مسلمانان لبنان همچنان ادامه دارد

در حالیکه ۳ روز دیگر به عید فطر باقیمانده، واریز زکوة فطریه ازسوی مسلمانان ایران برای مسلمانان جنگ زده‌لبنان به‌حساب های جاری ویژه‌ای که بهمین منظور گشایش یافته ادامه دارد. این اقدام دربی صدور فتواهای علمای اعلام ایران واز جمله حضرت آیت‌الله شریعتمداری آغاز شده است.

مبالغی که از این راه جمع ـ آوری میشودبه‌حساب جاری٤٥۰ بانک صادرات قم شعبه صفائیه‌و ۱۲٦۰۰ بانک سپه بازار تهران که مخصوص‌اعانات‌لبنان است.واریز میشود.

درشهرستانها

رضائیهـ خبرنگار اطلاعات ـ در پی فتوای حضرت آیت‌اله العظمی آقای شریعتمداری درمورد اختصاص فطریه ماه مبارک رمضان به آوارگان جنگ لبنان متن فتواتوسط‌علما وروحانیون آذربایجان غربی در مساجد وتکایا انتشار یافت.

حجت‌الاسلام آقای شیخ محمد فوزی در رضائیه عین فتوا را بصورت اعلامیه به شهرستانهای اشنویه نقده‌ـ پیرانشهر ومهاباد فرستاد تا در این شهرستانها نیز نسبت به جمع‌آوری اعانه وفطریه برای جنگ زدگان لبنانی اقدام شود.

در رضائیه بنا به‌صلاحدید اهالی حسابی باین منظور دربانک ملی شعبه بازار بشماره ٦۱۸۱ باز شده است تا وجوهات‌اعانات وفطریه مسلمانان در این حساب واریز شود.

میزان فطریه

در عین حال امروز حضرت آیت‌اله کمره‌ای در مورد میزان فطریه مسلمانان گفتند: معیارزکوة فطره عبارت است از سه کیلو از قوت غالب هر مسلمان آنچه قوت غالب اوست باید برای خود و افراد تحت تکفل وی در شب‌عید فطر از مال خود کنار گذاشته وبه مستمندان بدهد.

آن کسانیکه خوراک سفره خودشان برنج اعلا و خوراکیهای گرانقیمت است نباید به دادن‌یک من نان اکتفا کنند. بلکه باید به میزان از آنچه که خود مصرف میکنند به زکوة فطر تخصیص دهند. بدنیست که تذکر دهم در سالهای اخیرگروهی ازثروتمندان بخاطر گرفتن رژیم لاغری فقط گوشت واغذیه خاص مصرف میکنند این عده نیز باید میزان فطریه خود را براساس جنسی که مصرف میکنند بپردازند.

گزارش روز

برنامه کامل ورزش اجباری مدارس در اطلاعات

۱۰ دقیقه ورزش روزانه برای ۷ میلیون دانش آموز

۷ میلیون دانش‌آموز ایرانی، سال تحصیلی جدیدرابا ورزش صبحگاهی آغاز میکنندو پس‌از ده دقیقه حرکات نرمش که‌با یك‌آهنك ملایم وفرحبخش همراه خواهدبود، درهای کلاسها بروی دانش آموزان گشوده میشود.

برطبق این برنامه تازه‌که ازطرف تربیت بدنی وزارت آموزش و پرورش‌تنظیم شده‌و بتصویب این وزارتخانه رسیده است، هرصبحگاه ،باآهنگی که‌از رادیو ایران پخش میشود، دانش آموزان سراسرکشور ، درحیاط مدرسه به‌ورزش می پردازند تابانشاط و شادابی بیشتر به‌درس و مشق‌روزانه‌ی خود برسند، در طول این‌مدت ۲۰ حرکت مختلف درنظرگرفته شده است‌که جمعا ۸دقیقه طول‌میکشدودو دقیقه دیگر صرف آمادگی‌و استقرار محصلین خواهدشد.

در کنار هر مدرسه ، لازم است که یك زمین ورزش بسازیم ، واین فرمایش خردمندانه مارا برآن‌داشت که لزوم ورزش را برای سلامت نسل جوان ، ازیاد نبریم و رسالتی راکه وزارت آموزش وپرورش ازاین حیث برعهده دارد، انجام دهیم ، اما از آنجا که تاسیس وایجادزمین ورزش برای مدارس،با برنامه‌یی دراز مدت امکان‌پذیربود وهزینه هایی هنگفت دربر میگرفت ،ما رابرآن داشت که‌راهی کوتاهتر را تازمانی که به آن‌هدف‌آرمانی برسیم ،انتخاب کنیم‌وخوشبختانه حالاکه بیش‌از هر زمانی لزوم تعمیم ورزش در مدارس احساس میشود، برنامه ورزش صبحگاهی را با امید زیاد به موفقیت آن دنبال خواهیم کرد.

راهی کوتاهتر

آقای احمد ادبخواه ، مدیر کل تربیت بدنی وزارت آموزش و پرورش در مورد فواید این طرح چنین گفت :

مابخاطر داشتیم که چندسال پیش ،شاهنشاه آریامهرفرمودند، چندی پیش ، شاهنشاه‌آریامهر، لزوم تعمیم ورزش را درمدارس و توجه به پرورش جسم نسل جوان راازکودکی تاکیدفرمودند و بدنبال این اوامر بودکه‌وزارت آموزش وپرورش وظیفه‌ی خودرا بیشتر احساس کردو طرح‌برنامه ورزش صبحگاهی در مدارس را آماده کرد.

حرکات متناسب

آقای ادبخواه اضافه کرد : چندین ماه طول کشید تابه‌کمك کارشناسان واهل فن حرکاتی متناسب انتخاب‌شدو باروش‌هایی که‌در نظر گرفته‌ایم ، از بین دهها حرکات‌گوناگون آنهایی‌را انتخاب کرده‌ایم که باتوجه به سنین مختلف دانش آموزان نه آنقدر سهل و ساده باشد که‌در دبیرستان ها جوانان را دلزده کندو نه‌آنقدرمشکل که‌کودکان وبچه‌های خردسال رافراری .اصل اینست که گردش خون دانش آموزان با این حرکات بهتر به گردش درآید و سعی براین‌بوده است که بیشتر این حرکات موزون و ملایم‌و نشاط‌آورباشد و بدین مناسبت ترتیب و انتخاب هر حرکت طوری است که‌ابتدا عضلات پاها رادربر میگیرد و سپس به‌اندام های دیگر می ـ رسد. برای این‌که نرمش ها لذت‌بخش ترباشد آهنگی که شش‌ماه برای تدوین آن‌زحمت کشیده شده و برای آن یك سرود ملی میهنی تنظیم شده است ، ریتم ونظم‌خاصی به‌این حرکات خواهدداد.

سابقه

درسال ۱۳۰۴ ، بیش‌از ۵۰ سال پیش بود که از مجلسین قانونی گذشت وبر طبق آن‌ورزش در مدارس اجباری شد، اما متاسفانه ، روز بروز صحن حیاط مدارس کوچکتر شدو بر تعداد کلاسهاو ساختمان ها افزوده شد تاجائی که‌بزحمت‌در بعضی‌مدارس جایی برای ایستادن شاگردان باقی ماند.

درگذشته گاهی که بین مسئولان‌ورزش و وزارت آموزش وپرورش نزدیکی بیشتر احساس میشد و سرپرست سازمان‌تربیت بدنی ، باسمت معاون وزارت آموزش وپرورش احساس میکرد که مسئولیتی برای تعمیم ورزش در آموزشگاه ها دارد، حرکتی کند وملایم ،اما مثبت ، دیده شد و هرزمان که جدایی بین این دو دستگاه واین دو سازمان بیشتر بود، ورزش مدارس به سیر قهقرایی افتاد، تا آنجا که از هر دست‌اندرکار ورزش می ـ پرسیدی . گناه ناکامی ورزش ایران را در داخل وخارج به گردن وزارت آموزش و پرورش می‌انداختند و همین انگیزه هابود که تربیت بدنی وزارت آموزش‌و پرورش را برآن‌داشت تاباهمه‌ی مشکلاتی که بر سر راه خود داشتند به تنظیم برنامه بازی‌های دبستانی وادارد وازاین راه‌شوقی تازه در بین کودکان کودکستانی ودانش آموزان دبستانی بوجود آورد که‌هر ساله باتشکیل یك اجتماع کوچك از زبده ترین آنها ، بصورت فعال آنرا تعقیب نمایند و هفتمین دوره‌ی این بازیها راسال پیش در رامسرشاهد بودیم .

ابتکاری

اما این برنامه نیز ، باآنکه در نوع خود ابتکاری ، جالب و سودمند بود، بدلایل مختلف ، ازنتیجه‌ی‌غایی‌وهدف‌آرمانی دورماند

مدیر کل تربیت بدنی وزارت آموزش و پرورش‌دلایل رکود برنامه ورزش را در مدارس یکی دوتانمیداند و برمیشمارد که:

۱ـ کمبود تجهیزات وتاسیسات ورزشی و فضای کافی در مدارس.

۲ـ نداشتن‌معلم ورزش‌متبحر و کمبود آنان .

۳ـ عدم‌توجه مسئولان‌ورزش مملکت به ورزش آموزشگاهها از جمله مواردی است که دستو بال‌تربیت بدنی‌آموزش و پرورش راتاکنون‌بسته بوده است و خوشبختانه بااوامری که شاهنشاه آریامهر اخیرا صادر فرموده‌اند و توجهی که از این پس به ورزش نسل جوان میشود و سپردن زمین های‌ورزش‌به مدارس،خواهیم توانست به نیات بلند پایه و خردمندانه شاهنشاه خبیر ـ اندیش‌خودجامه عمل‌بپوشانیم.

زمینی وسیعتر

درحال حاضرحدود ۴۵۰۰۰ واحد آموزشی در سرتا سر کشور داریم‌که در این‌واحدها نزدیک به ۷۰۰۰ر۰۰۰ دانش‌آموز تحصیل میکنند، قریب نیمی از این تعداد دردبستانها مشغولند و حدود ۲ میلیون از این عده دوره راهنمایی را میگذرانند و بقیه از سنین ۱۵ تا ۱۹ سالگی در دبیرستان ها به تحصیل ادامه میدهند ودر صورتیکه برنامه ورزش‌جامعی برای این رقم بزرگ‌از جمعیت کشور نداشته باشیم معلوم است که در سنین بالاتر نباید بدنبال کیفیت ورزش خود بگردیم .

از دیر باز ،وقتی که‌ورزش درمدارس اجباری‌شدبودجیبی در وزارت‌آموزش و پرورش اختصاص بدین‌ماده‌ی تحصیلی پیدا کرد و سال ها است که بر طبق قانون و نظام آموزش و پرورش ، از هر دانش‌آموز دبستانی ۲۰ ریال و هردانش‌ـ آموز دبیرستانی ۵۰ ریال‌گرفته میشود تا قسمتی از این پول صرف خرید وسایل ورزش مدارس و مقداری‌صرف هزینه های جاری تربیت بدنی آموزشگاه هاواداره مسابقات بشود.

زمانی که این پول کافی‌بنظر میرسید ، هم مدارس صاحب زمین های وسیعتری بودند و هم توپ و وسائل ورزشی ارزانتر بود و معلوم است که با گرانی سرسام‌آور کنونی ، آن پول‌ها چقدر ناچیز میشود و چقدر برنامه های ورزشی‌را بتعویق می‌اندازد و چطوراز تجهیزات ورزشی و وسائل ضروری کم میشود .

راه چاره

دولت ، حالا شوق حمایت‌از ورزش مدارس رادارد و می‌ـ خواهد که بهر شکل اراده شاهنشاه آریامهر را جامه‌ی عمل بپوشاند راه های زیادی در پیش رودارد که از آنجمله میتوان به این پیشنهاد که نتیجه‌ی گفتگو با دست اندرـ کاران و حاصل‌سال ها تجربه است ، توجه نماید.

درحال حاضرروزانه ۷میلیون تومان صرف تغذیه رایگان دانش آموزان میشود (۱۰ ریال برای هر شاگرد) اگر برای ورزش مدارس نیزمبلغی درحدود۲ریال‌برای هرمحصل در نظر گرفته شود پول کلانی خواهد شد که با یک حساب سر انگشتی روزی یک سالن ورزش کوچک برای مدارس میشود ساخت و این سبب میشود که به یک آززوی‌دیگر آموزش و پرورش جامعه‌عمل پوشیده شود . در آن‌صورت دانش آموزی که روزی ۱۰ ریال صرف تغذیه رایگان و رساندن پروتئین کافی به بدن او میشود ، میتواند با تنی سالم‌که‌نتیجه‌ی حرکات‌ورزشی روزانه در این سالن ها است، از همه‌ی آن پروتئین هابرای نیرومند شدن خودسود ببرد.

وسائل ورزشی

وسائل ورزش رویهمرفته گران است و مدارس که با بودجه قلیل ورزش مجبورند ازبازار آزادوسایل موردلزوم خود را تهیه کنند ، هرچه دارند صرف چندتایی‌توپ،تور ویکی‌دو دست لباس‌مینمایند. وزارت آموزش میتواند با اجازه‌یی که تحصیل میکند ، خودواردکننده وسائل‌ورزشی باشد و بدون سود ، آن را در اختیار مدارس قرار دهد.

به‌آثار دلهره‌آور وپر آنتریك تاریخ سینما ، یك شاهکار دیگر اضافه شد

ازفردا صبح فقط در

سینمارویال

فیلمی به‌شیوه آثار اضطراب انگیز آلفردهیچکاك

مجله جوانان
بامطالب
جالب
خواندنی
روزهای
دوشنبه
منتشر میشود

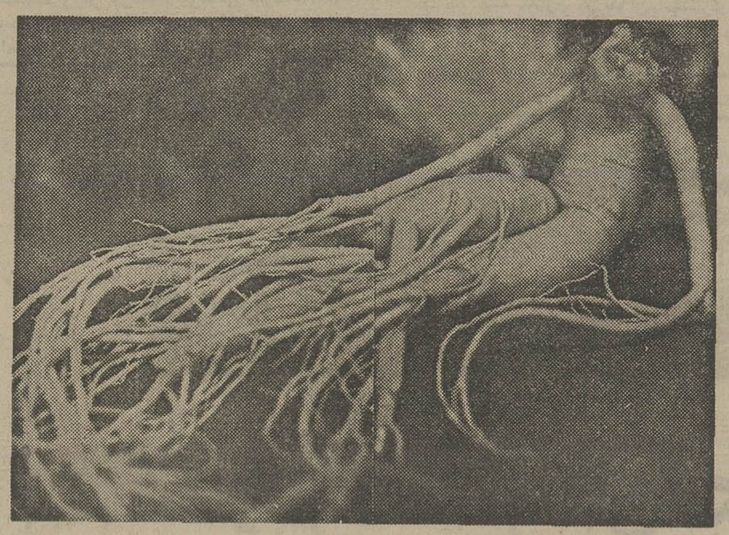

GINSENG
KOREAN
گیاهی که‌مرگ‌را مغلوب‌میکند
برای خرید و مشاهده این گیاه معجزه‌گر بشرکت
موندجین سینگ
ابتدای خیابان آریامهر غربی‌مقابل مهندسی ارتش
پلاك ۱۴ مراجعه فرمائید .
تلفن ۹۳۴۹۶۳و۹۲۶۰۲۰

هواپیمائی ملی ایران

هواپیمائی ملی ایران «هما»
اطلاعیه‌مربوط به‌دفتروواردات‌خارجی
به خاطر رفاه مشتریان‌وجلوگیری از تراکم مراجعه کنندگان‌دفتروواردات‌خارجی «هما»واقع درخیابان‌فرصت چهارراه لرپا به شماره‌تلفن های ۸۲۵۰۶۹ و ۹۱۱۵۵۷ از تاریخ ۹ر۵ر۲۵۳۵ بطور یکسره از ۸ر۳۰ صبح‌الی ۷ شب جهت مراجعین باز خواهد بود .

اطلاعات بانوان، سه‌شنبه ۶ مهر ماه تقدیم‌میکند:
شماره ۱۰۰۰
مجله‌ای هزار بار بهتر، چشمگیر تر، متنوع تر، جالب تر و زیباتر از شماره‌های معمولی
با ۱۰۰۰ جایزه ارزنده ونفیس

مجله دنیای ورزش
روزهای شنبه منتشر میشود

فورد میخواهد کارتر را در تلویزیون شکست دهد

گزارش جهانگیر افخمی نماینده اطلاعات درنیویورک

مناظره تلویزیونی فورد ـ کارتر

جرالد فورد

جیمی‌کارتر

یکساعت و نیم خواهد بود باجیمی کارتر درتلویزیون امریکا درمقابل مردم این کشور قرار گیرندوجیمی کارتر پیشنهاد رئیس جمهوری را پذیرفته واطرافیان آنها مشغول تهیه مقدمات این جلسات حساس ومهم میباشند که ممکن است در پیروزی و شکست سیاسی هریک از این دوکاندیدارل مهمی رابازی کند.

ممولا کاندیدائی که پیشنهاد این نوع مباحثات‌سیاسی‌تلویزیونی را میکند . امیدوار است بتواند قدرت سیاسی حریف را درهم شکسته و دربین میلیونهاتماشاچی آراء قابل ملاحظه‌ای بدست آورد.

کما اینکه سناتورجان‌کندی که معروفیت چندانی نداشت و به ثروت خانوادگی و نیروی‌جوانی و قیافه جذابش متکی بود موفق گردید ریچاردنیکسون را که سیاستمدار باسابقه‌ای بودومعاونت ریاست جمهوری آیزنهاوررا داشت در انتخابات نهائی بزانودرآورد .

درحال حاضر برخلاف ۱٦ سال قبل کاندیدائی پیشنهاد این جلسات را کرده است کمرئیس جمهوری امریکا میباشد . اگرچه جرالدفورد باآراء عمومی مردم بریاست جمهوری نرسیده استولی ۲۰ سال درکنگره امریکا نمایندگی داشته ورهبر حزب جمهوریخواه در مجلس نمایندگان بشمار میرفت و ۲ سال است که رئیس جمهوری میباشد. در مقابل جیمی کارترکه کاندیدای حزب دموکرات میباشد که فقط برای یک دوره چهار ساله فرماندار استان‌کوچک «جورجیا» بوده و بقیه عمرش‌را صرف اداره مزارع بزرگ بادام زمینی کرده است علت‌پیشقدم‌شدن رئیس جمهوری امریکا، قدرت حزب اکثریت است همراه باتوجه خاصی است که مردم استانهای جنوب امریکا به جیمی‌کارتر نشان میدهند . استانهای جنوب‌امریکا همیشه مرکز قدرت حزب‌دموکرات بوده. درگذشته « جرج‌والاس» فرماندار استان « آلاباما» که از طرف حزب سوم کاندیدا بودقسمت مهمی از این آراء را در اختیار میگرفت و پس از سوء قصد واز کارافتادن والاس عده زیادی از هواخواهان او به جیمی کارترکه از همان ناحیه برخاسته است روی کردند ودرحال حاضرمطابق آمارهای اخیر اگر انتخابات‌نهائی امروز درسرتاسر امریکا انجام‌گیرد

بقیه در صفحه ۲۳

احزاب دموکرات وجمهوریخواه امریکا، پس از ٦ ماه انتخابات مقدماتی واجتماع نمایندگان حزبی در نیویورک و کانزاس، کاندیدا های حزبی را برای پستهای ریاست جمهوری ومعاون رئیس جمهوری انتخاب کردند و دراین سه ماه آینده مبارزات انتخاباتی مراحل حساس و نهائی راطی خواهد کرد.

جرالدفورد رئیس جمهوری امریکا کهازطرف‌حزب‌جمهوریخواه کاندیدای ریاست جمهوری است از جیمی‌کارتر کاندیدای حزب دموکرات دعوت کرده است که برای مباحثه‌تلویزیونی‌چندین‌جلسه روبروی‌هم‌درمقابل دوربین فرستنده های تلویزیون امریکا قرار گرفته واز برنامه های حزبی وسیاستهای خارجی و داخلی خود دفاع‌کنند ومتجاوز از۹۰میلیون امریکائی را که درماه نوامبر برای انتخاب رئیس جمهوری رای خواهند داد در جریان کامل برنامه های هریک از این دوکاندیدا قرار دهند .

کندی و نیکسون

شانزده سال قبل برای اولین بار در تاریخ امریکا سناتورجوانی که چندان سابقه سیاسی نداشت معاون رئیس جمهوری وقت را که کاندیدای حزب مخالف برای جلب توجه مردم و درهم شکستن قدرت سیاسی‌اش مباحثه‌تلویزیونی دعوت کرد .

سناتور جان‌کندی‌دراین‌مباحثه سیاسی ودرجلوی‌چشم ده‌ها بمذاکرات واظهارات او وریچارد میلیون نفر امریکائی‌که درتلویزیون نیکسون گوش میدادندزمینه‌پیروزی نهائی‌اش را فراهم کرد و بطوری که بخاطر دارید همین سناتور جوان بریاست جمهوری امریکا رسید وریچارد نیکسون اعلام داشت که برای همیشه از سیاست کناره‌گیری خواهد کرد و ۸سال طول کشید تانیکسون قدرت سیاسی‌اش را بدست آورده و بریاست جمهوری امریکا برسد. پس از ۱٦ سال برای باردیگر کاندیدا های ریاست جمهوری در مقابل یکدیگر قرار خواهند گرفت.

جرالد فوردپیشنهاد کرده‌است که درچهار جلسه که متجاوز از یکساعت و نیم خواهد بود باجیمی کارتر درتلویزیون امریکا درمقابل مردم این کشور قرار گیرندوجیمی کارتر پیشنهاد رئیس جمهوری را پذیرفته واطرافیان آنها مشغول تهیه مقدمات این جلسات حساس ومهم میباشند که ممکن است در پیروزی و شکست سیاسی هریک از این دوکاندیدارل مهمی رابازی کند.

ممولا کاندیدائی که پیشنهاد این نوع مباحثات‌سیاسی‌تلویزیونی را میکند . امیدوار است بتواند قدرت سیاسی حریف را درهم شکسته و دربین میلیونهاتماشاچی آراء قابل ملاحظه‌ای بدست آورد.

کما اینکه سناتورجان‌کندی که معروفیت چندانی نداشت و به ثروت خانوادگی و نیروی‌جوانی و قیافه جذابش متکی بود موفق گردید ریچاردنیکسون را که سیاستمدار باسابقه‌ای بودومعاونت ریاست جمهوری آیزنهاوررا داشت در انتخابات نهائی بزانودرآورد .

درحال حاضر برخلاف ۱٦ سال قبل کاندیدائی پیشنهاد این جلسات را کرده است کمرئیس جمهوری امریکا میباشد . اگرچه جرالدفورد باآراء عمومی مردم بریاست جمهوری نرسیده استولی ۲۰ سال درکنگره امریکا نمایندگی داشته ورهبر حزب جمهوریخواه در مجلس نمایندگان بشمار میرفت و ۲ سال است که رئیس جمهوری میباشد. در مقابل جیمی کارترکه کاندیدای حزب دموکرات میباشد که فقط برای یک دوره چهار ساله فرماندار استان‌کوچک « جورجیا» بوده و بقیه عمرش‌را صرف اداره مزارع بزرگ بادام زمینی کرده است علت‌پیشقدم‌شدن رئیس جمهوری امریکا، قدرت حزب اکثریت است همراه باتوجه خاصی است که مردم استانهای جنوب امریکا به جیمی‌کارتر نشان میدهند . استانهای جنوب‌امریکا همیشه مرکز قدرت حزب‌دموکرات بوده. درگذشته « جرج‌والاس» فرماندار استان « آلاباما» که از طرف حزب سوم کاندیدا بودقسمت مهمی از این آراء را در اختیار میگرفت و پس از سوء قصد واز کارافتادن والاس عده زیادی از هواخواهان او به جیمی کارترکه از همان ناحیه برخاسته است روی کردند ودرحال حاضرمطابق آمارهای اخیر اگر انتخابات‌نهائی امروز درسرتاسر امریکا انجام‌گیرد

بقیه در صفحه ۲۳

مصاحبه فریبرز عطاپور نویسنده اطلاعات با بوتو

ـ ٥ ـ

مسائل دمکراسی در پاکستان

س ـ شما گفته‌اید که سیاست‌تان مبتنی‌بر دموکراسی است آیا اکنون، در پاکستان ، دموکراسی وجود دارد؟

ج ـ در پاکستان ،دموکراسی تابه حدی وجود دارد که جنبه های روحی ، فرهنگی‌و معنوی آن در تمام تاسیسات مملکتی ما رخنه یافته است ، و آثار سیزده سال دیکتاتوری پیشین را به کلی از میان برده است ، پس از این مدت دراز ، دموکراسی فرصت یافت که خود را بشناساند و اینک دموکراسی ما شباهت فراوانی به دموکراسی های فرانسه، انگلستان و امریکا دارد . تردیدی نیست که رسوخ دموکراسی در تمام شئون مملکتی پس از آن سیزده سال دیکتاتوری فرصت کافی لازم داشت.

س ـ حزب شما ، اعتماد مردم را بدست آورده است ، آیا فکر میکنید که امکانی‌برای حرکت به سوی نوعی نظام‌دموکراتیک وجود دارد؟

ج ـ آیا مقصودشمانظام ریاست‌جمهوری است ؟این سئوال را بهتر است در زمینه مسائل انتخاباتی‌مطرح‌کرد.حزب من‌برانگیزنده این سئوال نیست اما من بدلایلی معتقدم که برخی از مردم ممکن است این سئوال رامطرح کنند که آیا ما باید نوع حکومت مبتنی بر قدرت ریاست جمهوری را داشته باشیم یانه، شما میدانید که فاجعه پاکستان این است.

ایوبخان گفت که وی نوع حکومت مبتنی بر قدرت ریاست جمهوری را برای پاکستان برگزیده است در حالی که او واقعا چنین حکومتی را برای پاکستان برقرار نکرد، و بهمین سبب بود که مردم باوی و نظام حکومتی وی بشدت مخالفت کردند ،براستی هم ، حکومت او حکومتی مبتنی‌برقدرت کامل ریاست جمهوری بود ووقتی حزب من وارد انتخابات شد، ما چاره‌ای نداشتیم جز این که تحکیم نظام پارلمانی را خواستار شویم ،زیرا که مخالفت عمومی‌باایوبخان بقدری شدیدبود که تمام حزبها در بیانیه‌های‌انتخاباتی‌خواستار بازگشت مملکت به نظام پارلمانی بودند ، در نظام پارلمانی آسانتر است که قدرت را بین دوجناح تقسیم کرد.

در نظام ریاست جمهوری ، معاون‌رئیس جمهوری آن اختیاراتی را نداردکه یکمعاون نخست وزیر در نظام پارلمانی دارد . اکنون پنج سال است ، دارای نظام پارلمانی هستیم اما من نمیدانم که آیا میتوانیم پنج سال دیگر هم دارای چنین نظامی باشیم ، مردم از اعمال نفوذی که اعضای مجالس داشته دارند ،راضی نیستند.اعضای‌این مجلس ها همیشه‌راضی‌اند در حالی که مردم ناراضی‌اند ، آنها راضی‌اند که با اعمال نفوذ خود میتوانند دولت را در برابر خود به گذشت‌هایی بیش از حدانتظاری که مستحق آن نیستند ، وادار کنند گذشت هایی که با منافع مردم مغایرت تام دارد.

بدین ترتیب است که مردم به تدریج از نظام پارلمانی ناراضی‌تر میشوند نظام‌پارلمانی نفوذ مفسدی دارد که نظام واقعی ریاست جمهوری فاقدآن‌است،درنظام ریاست‌جمهوری مجلس مقننه میتواند مقاومت ورزد رئیس جمهوری میتواند قانونی را که‌مردم خواهان نیستند، اگر هم به تصویب مجلس برسد،ملغی کند.اعضای‌چنین مجالسی فقط‌دربرابرموکلان خود مسئول هستند ،رئیس جمهوری همفقط مدت معینی برسرکار است . هرقدر هم که فعالیت کند بازجز در همین مدت نمیتواند بر سرکار بماند، ودیگران حق مداخله‌یی در کار او ندارند ، چنین وضعی در نظام‌پارلمانی مقدور نیست ، در نظام پارلمانی نخست‌وزیررا میتوان در هر موقعی خلع‌کرد.

س ـ شما گفته‌اید که سیاست اقتصادیتان مبتنی بر مارکسیسم‌است ، امامارکسیسم‌مسلما در اقتصادی روستائی‌چون اقتصاد شما موثر نیست.

ج ـ من گفته‌ام که مادرحزب‌مان فقط تحلیل مارکسیستی رامی‌پذیریم . در تحلیل اقتصادی مارکس، کشاورزی محلی از اعراب ندارد ،مارکس گفته است که انقلاب کمونیست را طبقه‌کارگر رهبری میکند، این امر به اختلاف های طبقاتی می‌انجامد ، اما آن چه‌ما خواستارش نیستیم‌این است که طبقه ممتازی به عنوان استثمارگر ، و طبقه دیگری به عنوان استثمار شونده وجود داشته باشد .

اما مابايد از مارکس چیزهایی بیاموزیم . ما مارکسیسم را قبول میکنیم و مفهوم برنامه ریزی اقتصادی آنرا هم قبول میکنیم. ماگسترش‌اقتصاد را به نیرو های کار دربازار آزاد واگذار نمیکنیم . اگر بازار به‌اقتصاد جهت بدهد ، منجر به‌تحکم‌آن براقتصاد خواهد شد . طی چهار سال، من‌گفته‌ام که با سلامت مردم بازی نکنید من نگفته‌ام که هر چیزی رابابآرد گندم مخلوط نکنید. وکالاهایی راکه دارای کیفیت هایی مشابه با آن چه نمونه داده شده نیستند ، صادر نکنید ، زیرا که مایه بدنامی کشور میشود. اما عناصر ضداجتماعی این هشدار هارا نادیده گرفته‌اند ، برای فروش کالاهای خود چه در کشور وچه در خارج ، به دغلبازی های خود ادامه داده‌اند در چنین وضعی بود که من تصمیم گرفتم که‌این نوع معامله ، مارکسیسم را قبول کنیم یانه، این وضع تحمل پذیر نیست، بدین علت است کهما واحد های صنعتی مربوط به گندم ، برنج و پنبه را ملی کردیم .

آنها تشخیص ندادند که منطقه‌یی هم درهزار مایلی وجود دارد که بیشتر مردم را دربر گرفته است بهمین سبب بود که این اکثریت هم احساس نمیکرد که در کار های مملکتی شریک آن منطقه دیگر درغرب پاکستان است . وقتی مردم پاکستان شرقی خواستار آن شدند که در امور دولتی و مملکتی مداخله بیشتری داشته باشند، رهبران پاکستان در غرب گفتندکه پاکستان شرقی خواستار تسلط برغرب است ، و گاهی هم بنام اسلام خواستهای آنان را نشنیده گرفتند .

آنها اسلام را به بیشتر موضوع های‌مورد نظر خود مربوط کردند و با این کار به اسلام هم بدخدمتی کردند آنها گفتند : شما پاکستانی شرقی هستید ،برابراساس تعداد جمعیت‌خواستار نمایندگانی در مجلس قانونگذاری هستید ؟مگرنه این است که همه ماه مسلمانیم پس بگذارید برابر باشیم. آنها تشخیص نمی‌دادند که باچنین اظهار هایی بکسانی کمک میکند که میخواهد کشور را تجزیه کنند. برابری درواقع نشانه‌یی از دوگانگی دارد .

علاوه براین‌آنها به شدت متکی به‌بوروکراسی بودند و فکر میکردند که با نشستی در یک اتاق و تشکیل چند کنفرانس میتوانند مردم را متقاعد به کاری کنند که ناعادلانه است بدینگونه بود که پایه های جدایی پاکستان شرقی ریخته شد .

دیکتاتور های نظامی ،مانند افراد نادانی حکومت میکنند که گمان میبرند همه چیز درمشت ارتش است وهرچه لازم باشد بنابرفرمان نظامی مهیا میشود. توجه آن ها به مسائل سیاسی و موضوع های مملکتی بهیچ روی جنبه سیاسی نداشت آنها میگفتند :

زور و قدرت بکار می‌بریم، وبه‌آنها درس عبرتی میدهیم . هردولتی‌باید که در صورت لزوم از قدرت استفاده کند حکومت من هم از قدرت استفاده میکند. اماجریان های سیاسی را هم فراموش نمیکنیم. اگر در قسمت‌هایی‌از بلوچستان، مامتوسل به‌اعمال قدرت شدیم پس از آن بدان نواحی رفته‌ایم و بدانها نشان داده‌ایم که نسبت بامور مردم توجهی جدی داریم. من بیست روز در بلوچستان سفر کرده‌ام آن هم در هوای ۱۲۰ درجه گرما یاسرمای زیر صفر . چرا ، برای‌دیدار مردم نه فقط بامردم گفتگو کرده‌ام، بلکه مسایل‌را برای آنها توضیح داده‌ام این کار یک آموزش سیاسی است و هم برای من و هم برای مردم برای جلب قلوب مردم ،بایدباآنها همراه شد

پایان

تجزیه پاکستان

س ـ آیاآنچه آقای نخست وزیر می ـ اندیشند هدف بنیادی مجاهدات و محنت هایی بوده است که ملت بزرگ شما در نخستین ۲۵ ساله تاریخ خود متحمل آن شده است ؟

ج ـ میدانیم که دوران تفاعل ملت از استعمار بریتانیا دوران دراز مدتی بوده. بسیاری از مفاهیم وافکار بریتانیائی بنحوی مصنوعی به جامعه ما تزریق شد. بطوریکه گفتم پارمیی از رهبران ما فکر میکردند که در دهه سی یاچهل زندگی میکنند . برخی هاچنین عمل میکردند که گویی در دهه ۳۰ بسر میبرند .

بسیاری از اشتباه های ما ناشی از اجرای سیاست های اینگونه مردمان است نحوه ازدست رفتن پاکستان شرقی خود یک مثال موید درهمین زمینه است .

سرمقاله

کدام پارکینک

درروزنامه‌ماخبری بودکه‌چون صاحبان پارکینک نسبت‌به نرخ کنونی اعتراض دارند، شهرداری تهران تجدیدنظر درنرخ پارکینک را مورد مطالعه‌قرار داده‌است.

مایکبار دیگرهم نوشتیم که‌شهرتهران ازحیث پارکینک بشدت فقیر است وبدون شک یکی ازگره‌های کورترافیک راهمین کمبود پارکینک تشکیل میدهد. نیمی ازفضای خیابان‌هاو معابرتهران را اتومبیل‌های درحال توقف اشغال میکنندودرهمان‌حال تعدادزیادی اتومبیل‌سرگردان که‌به‌دنبال جایی برای «پارک» کردن میگردند،نظم منطقی عبورو مرورا مختل میسازند. باآنکه جرایم سنگینی برای توقف درنقاط غیرمجاز تعیین شده است وباوجود این‌که خود مردم نیزباخالی کردن پاد لاستیک و اقدامات دیگر رانندگان متخلف رابطور خصوصی مجازات میکنند ،معهذا مردم ازناچاری هرجاکه پیش‌آید اتومبیلشان را می گذارند و دنبال کارشان میروند.

اینها همه معلول کمبود پارکینک استواین را مااطمینان داریم که‌هرگاه مضیقه پارکینک‌درتهران ازبین برود، دروضع ترافیک تاثیر محسوسی حاصل‌خواهدشد. ولی خیلی بجا خواهدبودکه قبل‌از هر تصمیمی درباره افزایش نرخ پارکینک ، مسئولان امور شهر درتعریف دقیق کلمه «پارکینک» تامل بیشتری بکنند.

بلی، اگرکسانی بیایند وبرای ایجاد «پارکینک» به معنای واقعی کلمه سرمایه‌گذاری‌کنند، بایدبرای پارکینک نرخی درنظرگرفت‌که جوابگوی این‌سرمایه‌گذاری باشد.ولی‌آن«پارکینک»باقطعه زمین بایری یایک درآهنین‌که دائما هم تابلوی «ظرفیت تکمیل »بر دروازه آن آویخته‌اند ،تفاوت اساسی دارد.

چنین پارکینک‌هادر برابراین سیل اتومبیل‌چه‌اثری میتوانند داشته باشند ؟بزرگترین پارکینک‌های‌عمومی ازاین قبیل فقط میتوانند نقش پارکینک خصوصی یک‌اداره کوچک را ایفاء کنند. تازه، این«پارکینک» ها هم‌اکثرا جنبه اختصاصی دارند.یعنی اتومبیل‌هایی را می‌پذیرندکه علاوه‌برحق توقف ،یک مبلغی هم ماهانه بعنوان حق قرب‌میپردازندو باصطلاح جای اتومبیل خودشان را ازپیش «رزرو» میکنند !بگذریم ازاین‌که هرکدام آنها مقررات اختصاصی دارندو پیشاپیش بامشتری طی میکنند که‌چه‌وقت بیاید، چه‌وقت برود ضمنا هیچ‌نوع مسئولیتی هم در قبال حفظ اثاثه اتومبیل به‌عهده نمیگیرند !

یک‌شهر چند میلیونی باصدها هزار اتومبیل ،به پارکینک های بزرگ چندطبقه نیاز دارد که هریک ظرفیت‌چندین هزار اتومبیل‌داشته باشد، مجهزبه سرویس‌های اتوشوئی وفروشگاه های بنزین وروغن و لوازم یدکی‌اتومبیل باشد، درهایش شبوروز گشوده باشد والبته اگر چنین پارکینگی وجود داشت بایدنرخی مناسب باتشکیلات و تجهیزات وسرمایه‌گذاری آن‌برایش منظورداشت.

تفسیرسیاسی

پایان‌دوره فرنجیه

پرزیدنت سلیمان‌فرنجیه روزاول‌مهر «فردا» سنگان کشتی‌طوفان زده‌لبنان رابدست الیاس سرکیس که‌چهارماه پیش بجانشینی وی برگزیده شده‌است می‌سپارد. سلیمان فرنجیه هنگامی صحنه‌سیاست راترک میکندکه جنگ‌خانگی هفده‌ماهه سویس خاورمیانه را به تل ویرانه‌ای تبدیل کردمو هزاران خانواده‌لبنانی رامزادارنموده است.

دراین‌شرایط دشوار است‌که رئیس جمهوری جدید میخواهد با پایان دادن‌به کشت‌وکشتار ترقیخواهان و محافظه‌کاران وبایکدیگر آشتی داده ووحدت ملی لبنان راتامین کند، آیا الیاس سرکیس در انجام این‌ماموریت سهم‌توفیق خواهدیافت ؟

هنوز نمیتوان باین پرسش پاسخ قطعی دادزیرا موفقیت الیاس سرکیس دراین‌راه‌به‌تحول اوضاع سیاسی درجهان‌عرب بستگی دارد.

قدرمسلم این‌است‌که مسئله فلسطین مهمترین مشکلی است که‌دربرابر رئیس جمهوری جدید قرار دارد. این مسئله‌بزرگترین مشکل دوران ریاست‌جمهوری سلیمان‌فرنجیه رانیز تشکیل میداد.

سازمان مقاومت فلسطین که درسپتامبر ۱۹۷۰ انتخاب‌فرنجیه رابمقام ریاست جمهوری باخوشوقتی تلقی‌کرد اکنون ازکناررفتن او از صحنه سیاست لبنان خوشحال است.

درماه‌اوت ۱۹۷۰ سلیمان‌فرنجیه نماینده «زغرتا» بااکثریت یک‌رای‌بر رقیب خود الیاس سرکیس پیروزشد.

سازمان مقاومت فلسطین بطورغیر مستقیم به‌انتخاب شدن فرنجیه به ریاست جمهوری کمک‌کرد. درآن هنگام سازمان‌آزادی‌بخش فلسطین ازهشیاری توده‌های خلق مسلمان‌و درنتیجه نمایندگان برگزیده آنها برخوردار بودو بوسیله همین نمایندگان به‌انتخاب مردی که‌اکنون ازوی بعنوان سرسخت‌ترین دشمن فلسطین نام‌برده میشود کمک‌کرد.

از ۲۳سپتامبر ۱۹۷۰ تا۱۰آوریل ۱۹۷۳ مقاومت فلسطین در لبنان از آسایش وآرامش کافی برخوردار بود. فرنجیه ونخست‌وزیرش صائب سلام بیشتر بمسائل‌داخلی‌توجه میکردند. درآنموقع «عصر انقلاب ازیاد» بود معذلک آزمایش‌های فرنجیه وصائب سلام درباره دولت نتیجه مطلوب ببارنیاورد. دواکیب‌جوان تکنوکرات یکی‌پس‌از دیگری جای کابینه های‌سنتی راگرفت اماسه وزیر تکنوکرات که‌می خواستندباصلاحات‌عمیق درکشور دست بزنند ازکاربرکنار شدند. طولی‌نکشید که‌محافل‌سیاسی باعتراض ازروش فرنجیه‌که شخصیت های‌زغرتائی رادرراس امورمهم کشور قرارداده بود زبان‌گشودند. اما هنوز بین فلسطین ودولت یک‌نوع سازش وتفاهم برقراربود. گواین‌که گاه‌بیگاه زدوخورد هائی‌بین سربازان لبنان‌و فدائیان روی میداد. اماطولی نکشیدکه‌ارتش لبنان باشغال قسمتی ازسرزمین‌هائی که بموجب قراره‌ادلبنان وفلسطین «نوامبر ۱۹٦۹» به‌فدائیان واگذار شد پرداخت.

در بهار ۱۹۷۲ واحدهای ارتش لبنان برای عقب‌زدن نیرو های اسرائیلی که‌بخاک لبنان تجاوز کرده‌بودند وارد مناطق‌اشغالی‌فلسطینی ها شدند چندماه‌بعد درآوریل ۱۹۷۲ یک‌دسته‌از کماندوهای اسرائیلی به قلب بیروت حمله کردمو سه‌تن از رهبران فلسطینی رابه‌قتل می رسانند باین‌ترتیب دوران سازش‌وتفاهم لبنان‌و فلسطین پایان می‌یابد از سوی دیگر مسلمانان سنی لبنان باامتیازهائی‌که مسیحیان و بویژه «مارونیت»ها ازآن برخوردار بودندبنای مخالفت گذاشته و سیاست نرمش ارتش را دربرابر تجاوزات اسرائیل محکوم میکنند.

این‌ناراحتی سرانجام به‌برخورد خونین‌بین فلسطینی‌هاو ارتش لبنان درماه‌مه ۱۹۷۳ میانجامدپس‌ازسه‌هفته نبرد سرانجام یک قرارداد بین دوطرف امضاء میشود اما متن این قرارداد هنوز بطورسما فاش نشده است. فلسطینی‌ها میگویند بموجب این‌قرارداد که در حقیقت ضمیمه‌قراردادقاهره است‌به آنها اجازه‌داده‌شده‌است که‌خود راباسلاحهای سنگین وبویژه‌آتشبارهای‌ضدهوائی برای دفاع‌ازاردوگاه های‌پناهندگان مجهز کنند.

با درگیرشدن جنگ‌اکتبر اختلافات‌لبنان‌و فلسطین بباد‌فراموشی سپرده میشود.

درماه‌نوامبر ۱۹۷٤ کشورهای عربی به‌سلیمان فرنجیه ماموریت میدهندکه در مجمع‌عمومی‌سازمان ملل متحدازآرمان فلسطین‌دفاع کند زیرا ازنظر اعراب‌لبنان که‌پناهگاه اصلی قربانیان تجاوزاسرائیل بود بهترین سخنگوی‌فلسطینی‌ها بشمار میرفت. باین ترتیب‌فلسطینی هنسبت به‌آینده روابط‌لبنان ومقاومت فلسطین امیدواری‌بیشتری پیدا میکنند. امادر ۱۳ آوریل یک‌حادثه اتفاقی ویاعمدی اوضاع‌رادگرگون میسازد یک‌اتومبیل فلسطینی هنگامی‌که‌ازبخش مسیحی‌نشین«عین رمانه»(حومه جنوب شرقی بیروت) میگذشته زیر آتش قرارمیگیرد. جنگ داخلی لبنان بااین حادثه‌آغاز میشود.

اکنون که‌دوران ریاست جمهوری فرنجیه قانوناپایان می‌یابد اوضاع نظامی‌وسیاسی درلبنان همچنان آشفته‌است ومعلوم نیست‌این جنگ برادرکشی‌تاکی ادامه خواهدیافت.

از : ساندی تلگراف

ـ۳ـ

آغاز نبرد جاسوسان انگلیس وشوروی درایران برسر منشی استالین

باین ترتیب شکار موفقاز چنگ شکارچیان «گپئو» گریخت.اما در کوتاه فرصتی که پیش‌آمدماموران سازمان پلیس باتلاش و عزمی به مراتب‌راسخ‌تر از پیش در صدد نابودی بازانوف برآمدند . در این گیرودار سازمان های جاسوسی و اطلاعاتی انگلیس‌نیز ازماجرای فرارمنشی‌سابق‌استالین مطلع شدندو بیدرنگ و ارد کارزار ومبارزه باگپئوی‌شوروی شدند. آینده قهرمان فراربزرگ ازکرملین مهمترین مسئله برای سازمان های جاسوسی انگلستان بود .

اسناد و مدارک طبقه بندی شده موجود در انگلیس نشان میدهد که چهار روز پس‌ازورود به «مزدآب»بازانوف وماکسیموف موفق شدند با کاپیتان مکنان ، معاون کنسول محلی انگلیس ملاقات کنند . او پس از شنیدن داستان فرار و آگاهی از هویت فراریان ماجرا رادریک گزارش «فوق محرمانه» بادهلی‌نو درمیان گذارد و در عین حال اجازه خواست دومرد روسی فورا به این شهر فرستاده شوند . مامور انگلیسی در گزارش خود نوشت بمحض ورود به دهلی‌نو منشی سابق استالین اطلاعات بسیار گرانبهائی در اختیار مقامات صلاحیتدار انگلیسی قرار خواهد داد .

اما شگفتاکه پاسخ مقامات‌انگلیسی در دهلی نو به تلگرام های رمز کاپیتان مکنان‌منفی ویاس‌آوربود دریکی از پاسخ ها گفته شدبود «پناهنده» شدن دو تبعه روسی به مستعمره انگلیس نیت نامیمونی خواهد بود واز طرفی گزارش شما مبنی بر اطلاعات گرانبها عقلایی‌و متقاعد کننده نیست .

درپی دریافت پاسخ های منفی کاپیتان انگلیسی حتی موضوع اعزام مجدد دوروس به مشهد را نیز با همکاران خود مطرح کرد.

در این موقع «بازانوف» بشدت نومید بنظر میرسید و نگران آن بود که بی‌نبردن انگلیسی ها به اهمیت ماجرا سرانجام به قیمت جان وی تمام شود.اما ناگهان روز سوم آوریل ناجی او در کسوت کنسول اعلیحضرت پادشاه انگلستان‌در سیستان‌و بلوچستان از گرد راه رسید تلاش ها و مجاهدات «سی ـ پی‌اسکراین ـ اسکویر» بود که جان بازانوف را نجات داد .

باورود کنسول جدید بازانوف شخصا باب مکاتبات بامقام بلند پایه وزارتخارجه انگلیس دردهلی نورا گشود .

از روز سوم آوریل ۱۹۲۸ «اسکراین» شخصا بازجوئی‌دقیق و مفصل‌از بازانوف وماکسیموف را برعهده گرفت.بازانوف داستان فرار دربی مغشوش‌شدن‌دردستگاه استالین را جزء بجزء برای مقام انگلیس بازگفت و هویت راستین خود را فاش ساخت.

بازانوف حتی در اثبات گفته های خود سند مهرو موم‌شده‌ای بتاریخ ۱۰ اوت ۱۹۲۳ ارائه داد که نشان میداد او از همان ابتدای تشکیل کمیته مرکزی بلشویک ها به سمت آسیستان ، منشی و محرم اسرار استالین برگزیده‌شده است .

نامه تروتسکی

مقام انگلیسی از مطالعه سند دیگر ارائه شده توسط بازانوف حیرت زدمشد. این سنداز‌اختلاف های شدید بین استالین طرفدار سوسیالیزم‌در شوروی‌و تروتسکی حامی سرسخت تداوم انقلاب جهانی پرده برمیداشت . دشمنی سرسخت استالین با تروتسکی سرانجام در ۱۹٤۰ به قیمت جان تروتسکی که از شوروی گریخته بود تمام شد واو بدست عوامل استالین بطرز فجیعی درمکزیک بقتل رسید.

آغاز خصومت راکه روی‌ورقه کاغذی نمایان بود بازانوف به مقام انگلیسی داد . «واسکراین» بابررسی و مطالعه آن در اطاق انتظار ایستگاه قطار «مزدآب»برای اولین‌بار از وجود دشمنی شدید بین استالین و تروتسکی آگاه شد.

در سندی‌که اینک اسکراین انگلیسی در دست داشت اسامی کلیه رهبران آنروز حزب کمونیست نوشته شده بود. سند در معنی صورت جلسه قبلی و راجع‌به جرو بحثی بود که بین استالین و تروتسکی در یکی از جلسات کمیته مرکزی درگرفته بود.

در سند چنین نوشته شده‌بود: فقط برای آگاهی اعضای‌کمیته مرکزی : « ۲۳ر۵ر۲۸ » رفیق لیستونوف میگوید منشی هاموافق نگردیده‌اند در باره مسایل‌مطرح شده در جلسه قبلی پولیتبرو اظهار نظر کنند اما این درست نیست و چرا باید منشی‌ها متن یادداشت را « که من فرستاده بودم » مقابل خود نداشته باشند. این‌امر ممکن است سوءتفاهماتی راسبب شود. امضاء :تروتسکی.

بازانوف به نماینده پادشاه انگلستان در سیستان‌وبلوچستان ایران توضیح دادکه چرا این نامه بظاهرساده یکی ازمهمترین اسناد تاریخ معاصر جهان بود. مقام انگلیسی دیگر متقاعد شده بودکه بازانوف مهمترین پند هنده‌ای بودکه‌درایران تا آنروز دیده‌شده بودواین امر که این پناهنده ، آنهم اینک در چنگ انگلیسی‌ها بودکه دیگر جای خودداشت .

گفتیم که مقام های‌انگلیسی در دهلی نو حتی مافوق های اسکراین درتهران اصولاماجرای بازانوف را دست کم گرفته بودند. اما اینک یک مسئله‌مهم بودوآن این که منشی سابق استالین‌باید در چنگ ماموران انگلیس زنده و سالم بماند. کنسول انگلیس در سیستان و بلوچستان موضوع را در نامه‌هایی برای تهران و دهلی نو چنین توضیح داد:

«پس از بررسی و تحقیق‌بسیار باین نتیجه رسیده‌ام که‌بازانوف راست میگوید و ماکسیموف با رفتن به‌اروپا بهترین فرصت ها رابه دولت اعلیحضرت پادشاه انگلیس میدهدتا اطلاعات گران‌بهائی در مورد روسیه استالین فراچنگ آورد.

اسکراین که خود میکوشید ماجرای بازانوف رابطور دربست دراختیار داشته باشد بامشکلاتی دراین راه روبرو شد. پس او ضمن نامه‌ای از سرگرد«اسقرونی» وابسته نظامی کنسولگری روسیه در مشهد خواست برای کمک کردن به او به دزد آب بیاید . اما دراین موقع جاسوسان‌روسی مرتبا وارد دزد آب میشدند . ریاست ماموران روسی با رفیق پلاته کنسول شوروی درمشهد بود در میان گروه ماموران و جاسوسان روسی که برای کشتن بازانوف وماکسیموف به دزداب سرازیر شده بودند چهره های کشندگانی چون اوسیپوف مامور او ـگ ـپـو یو از دیگران مشخص‌تر بود. ماموران شوروی لحظه‌ای محوطه ساختمانی را که گمان میبردند ، بازانوف و ماکسیموف درآن اختفاجسته‌اند از نظر دور نمی‌داشتند.

در شب هفتم آوریل سه مامور برجسته انگلیس،اسکراین‌معاون او وکاپیتان مک‌فان، وسرگردی بنام‌داستوونی با دوپناهنده‌سوروی یک شورای جنگی‌تشکیل دادند. دراین شورا تصمیم گرفته شد که اگر بازانوف و همراهش یک شب دیگر در دزد آب بمانند مرگشان حتمی است. لذاراه‌ایزنی به‌عمل‌آمدکه همان‌شب آندو را حرکت دهند. اما چطور ؟تا ۱۱ آوریل هیچ‌قطاری از دزد آب حرکت نمیکرد. روز روشن هم از طریق مرز بطرف هندوستان خارج کردن آندو از نهنگ عاقلانه نبود . پس چه بایدکرد؟ واین ذهن مک‌انگلیسی را به‌خود مشغول داشته‌بود.

ادامه دارد

سوته دلان، بانگ تازهٔ حاتمی

سلطان صاحبقران در جشنواره جهانی فیلم تهران

علی حاتمی کارگردان خوب سینما که درحال حاضرسرگرم تهیه مجموعه تلویزیونی جاده ابریشم است بالاخره بعد از سه‌سال سکوت در سینما ، برگ برنده دیگری از آستین بیرون کشیده است و با حرف های تازه‌ای دوباره‌ها به میدان میگذارد . حاتمی سناریوئی نوشته بانام«سوته دلان» که باعتقادخودش ازکارهای‌بسیار خوب‌اودر زمینه سینماخواهد بود .چیزیست جدا از آنچه‌تا کنون از حاتمی دیده‌ایم . این فیلم را علی عباسی تهیه میکند و در آن ناصر ملک مطیعی ، فخری خوروش ، پرویز فنی زاده و یک جفت هنری بازی میکنند .

حاتمی این فیلمرا هفته‌آینده جلوی دوربین خواهد برد و آنطورکه‌خودش‌میگفت: فیلمی است که موضوع‌کاملا تازه‌ای دارد و علی عباسی با تهیه‌آن یک کار کاملا جدی‌را ارائه‌می کند بدون در نظرگرفتن مسائل تجاری که همیشه وحشت‌تهیه کنندگان بوده است و فیلم‌هر چند پرستاره است اما ضمن بهره‌گیری ازتمام شرایط خوب مردم را فراموش نکرده‌است .

علی حاتمی

این نکته نیزقابل توجه‌است که مسئولان جشنواره جهانی فیلم تهران ازعلی حاتمی‌تقاضا کرده‌اند که‌سلطان صاحبقران را به قسمت مسابقه جشنواره ارائه کند . باتوجه باین‌دعوت که البته تاییدکار خوب حاتمی است . او باید کار دشواری از جهت مونتاژ قسمت های مختلف‌سریال صاحبقران‌داشته باشد که از مجموع‌آن یک‌فیلم سینمائی درست کند .

این اقدام مهر تائیدی بر آثار خوب هنرمندان‌این مرزو بوم است :

حریف تازه‌ای آمده‌است

آرمیک باگیتاری به‌سبک‌مونتگمری

آرمیک

آرمیک گیتارمیزند وبه اعتقاد بسیاری از صاحبنظران یکی ازبهترین نوازندگان گیتار در ایران است.بیست و هشت‌ساله است وازهشت‌سالگی‌گیتار را حرفه‌ای‌می‌نوازدپنجه‌اش‌شیرین واعجاب برانگیز است. چنانکه او را با«مونتگمری» مقایسه می‌کنند ، با اغلب خوانندگان بزرگ ایران ساززده است.در ضبط بیشترین آهنگها که خوانندگان‌خوب اجراکرده‌اند، گیتار زده استو نیز سازندگان موسیقی متن فیلم ها را در اغلب کارهایشان یاری داده . تنظیم کننده خوبی است که باشناخت‌کامل‌از موسیقی‌جهانی وحال وهوای موسیقی ایرانی آهنگهای بسیاری را تنظیم‌کرده است.

لوریس‌چکناو اریان موسیقدان بزرگ ایرانی در اجرای اغلب آثارش از اویادگرفته‌و اصلا بخشهایی از موسیقی خود را خاص گیتار اونوشته است ازجمله قطعه‌ای در «سیمرغ» که یکی از کار های‌خوب چکناو اریان است.

آرمیک‌حق‌بزرگی نیزبرگردن موسیقی‌فولکلور ارامنه‌داردکه بسیاری ازآهنگ های‌ارمنی‌را زندگی دوباره بخشیده‌است. وحالا مدتیست که اکرم بنایی او را بسوی موسیقی اصیل ایرانی کشانده است که حاصل همکاری‌آنها آهنگهای‌خروسک ،گل‌پامچال‌و دو آهنگ‌فرانسوی است که‌همه‌آنها راآرمیک‌تنظیم کرده ونیز برشعری‌از اکرم بنایی بانام‌روزهای‌خوب آهنگ گذاشته وآنرا تنظیم کرده‌است که‌بزودی‌خواهیم شنید.بهرحال حریف تازه‌است. شعر روزهای خوب رامی‌خوانید.

اگه اون روزابیاد
من‌و تو باهم‌بریم
توی‌اون جنگل سبز
میدونی چی‌پیش‌میاد
همه‌اون برگهای سبز
گوش میدن به‌قصه‌مون
به‌خنده‌مون
به‌گریه‌مون
اگه اون‌روزابیاد
من وتواگه‌بخوایم
مثیه‌غنچه‌گل
غنچه میدیم
مث یک چشمه کوه
کوه می‌کنیم
مث دریای بزرگ
موج میزنیم
اگه اون شبا بیاد
من و تو اگه بریم
توی اون جنگل سبز
میدونی چی پیش میاد
مث یه جفت اسیر
همو به‌آغوش میکشیم
رنجو به کوه میزنیم
دردو به خون می‌کشیم

گلوریا روحانی وقضیه زنجیریخ‌شکن!

گلوریا روحانی

گلوریا روحانی تازگی‌ها از سفر چهل روزه‌اش به آمریکا بازگشته است با طرحی برای‌فعالیت های‌تازه وپرتلاش . او در آمریکابه ملاقات خواهر و برادرش رفته و نیز فرزندش را به پانسیون سپرده است وحالا که برگشته چند آهنگ تازه آماده کرده است که شعردو ترانه را علی نظری‌سروده با نام های : « نامه بده» و «باید بدونی‌و آهنگ‌دیگری بانام «نامهربون». این‌آهنگ ها را ناصر تبریزی وحسین صمدی برای‌اوساخته‌اند .

بدنیست این را هم بدانید که در این سفر شوهر گلوریا که‌مهندس‌فرهاداعتماد است همراه او بوده تا کارخانه‌تازه‌ای به‌ایران‌وارد کند ،گلوریا میگفت‌شوهرش بزودی یک کارخانه زنجیر یخ‌شکنی در اهواز برپا می کند که زنجیر صنعتی واره می سازد وبقول خودش‌اره دستی ،اره‌عمود، ارمنواری و چیز هائی از این قبیل می‌بینید که صنعت و هنر باهم در یک خانه زیر یک سقف زندگی می کنند. بدون اینکه‌اختلاف عقیده‌ای‌وجود داشته باشد .گلوریا میگفت: شوهرم علی‌رغم حرفه‌ای بودنش در صنعت سخت‌به کار من احترام میگذارد و همیشه تشویقم میکند !

جناب آقای دکتر رحمانی نماینده محترم و محبوب قوچان

ازاینکه باکوشش ودلسوزی و مراقبت شبانه روزی آنجناب فرزندم از مرگ حتمی نجات پیدا نمود بدینوسیله مراتب سپاس خود را اعلام میدارم .

آ-۴۸۴۴

گویندگان زن تلویزیون چه میکنند؟

مریم خموش

دلارام کشمیری

مریم خموش نقاشی هم می‌کند

دلارام کشمیری بی‌اعتنا به بیماری

لابد آگاه هستید که گویندگان زن تلویزیون مدتیست در حال گذراندن یک دوره هستند که تحت نظر اساتید فن، کلاسهای مختلف گریم، نور، اکور ومسائل مربوط به تلویزیون رنگی را میگذرانند تادقیقا ضمن آگاهی از چند وچون برنامه‌های رنگی معلومات و دانش خود را درباره فنونی که گفته شد بیشتر کنند.

دراین کلاسها که تا پانزدهم مهرماه طول خواهد کشید هشت گوینده زن شرکت دارند که‌پنج نفر آنان از برنامه شبکه هستند وسه نفر دیگر گویندگان برنامه دوم‌اند.

مریم خموش، دلارام کشمیری، شری خاقانی گویندگان برنامه‌اول هستند که این‌روزها سخت‌سرگرم فراگیری‌وگذراندن‌کلاسهای‌مربوط به مسائل تلویزیونی هستند.

گفتگوی کوتاهی با مریم خموش چگونگی گذراندن این دوره گویندگی را روشن میکند.

★ خانم خموش این روزها برنامه‌تان را چگونه میگذرانید؟
خموش - صبح که ساعت پنج

★ اگر دوست داشته باشید.
خموش- صبح که ساعت پنج از خواب بیدار میشوم.

★ باید خیلی سحر خیزباشید.
لابد همیشه اینطور است؟
خموش- بله من از وقتی‌بیاد دارم همیشه ساعت پنج صبح از خواب بیدار میشوم.

★ اینکه باید برای شما خیلی زودباشد با در نظر گرفتن‌کارتان فکر می‌کنم کمی در موردخودتان بی‌لطفی می‌کنید؟
خموش- نه، عادت کرده‌ام، گاهی اتفاق افتاده که کارم تاساعت یک بعد ازنیمه شب طول کشیده ولی صبح سر موقع از خواب بیدار شده‌ام.

★ درآن وقت‌صبح چه‌میکنید؟
خموش- نقاشی می‌کنم.

★ یعنی نقاش هم هستید؟
خموش - بله‌و خیال دارم یک نمایشگاه نقاشی از آثارم‌برگزار کنم که امیدوارم نمایشگاه موفقی باشد.

★ جالب است، ماهم امیدواریم که اینطور باشد، ما را مشتاق کردید که آثارتان را ببینیم.
خموش- وعده ما نمایشگاه.

★ کی ؟
خموش- خبرتان میکنم.

★ بعد از نقاشی، لابدمقدمات صبحانه را فراهم می‌کنید؟
خموش- بله، اما نه برای خودم.

★ مگرخودتان صبحانه نمی‌خورید؟
خموش، نه
★ چرا؟
خموش- میترسم که چاق بشوم.

★ چیزی که همه خانم‌ها رعایت می‌کنند.
خموش- ماکه مجبوریم

★ که نکند به تصویرتان لطمه بخورد؟
خموش- اینهم هست.

★ خوب بعد؟
خموش- کلاس می‌بینیم.

★ چند ساعت در روز؟
خموش- بطور متوسط سه ساعت.

★ چه چیزهایی فرا می‌گیرید؟
خموش- نور، دکور، گریم.

★ چه‌ربطی‌به‌گویندگی دارد؟
خموش- چون تلویزیون رنگی میشود. ما باید از تمام این‌مسائل آگاه باشیم. نوع پوشیدن‌لباس، چگونگی آرایش صورت وحتی دکوری که پشت سرما قراردارد بانوع لباس پوشیدن و آرایش‌ما باید هماهنگی داشته باشد.

★ کلاس تاکی طول می‌کشد؟
خموش- تاپانزدهم مهرماه.

★ از کی‌شروع می‌کنید؟
خموش- شاید از شانزدهم‌مهر.

● موفق باشید.

دلارام کشمیری این روزها از دست بیماری‌حال و روز خوشی ندارد. اما کلاسش را ترک نمی‌کند وخنده‌اش راهم. ازسرما خوردگی شدیدی رنج میبرد و می‌گفت سرما خوردگی وامثال آن‌چیزی نیست که بتواند مرا از فعالیت بیندازد. دلارام بتازگی از سفر اروپا برگشته وچندی پیش نیز تولد دو فرزندش را جشن گرفت. دلارام هرچند نشان‌میداد که ظاهرا نگران بیماریش نیست، اما پیدا بودکه زیادهم نمیتوانست بی‌اعتنا باشد، بهمین منظور گفتگوی با او را به فرصت بهتری وامیگذاریم.

ما ادعا نداریم

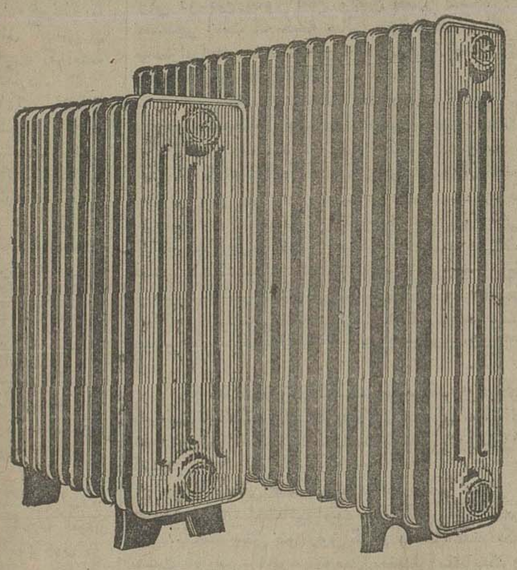

مایک واحد عظیم رادیاتورسازی را بوجود آورده‌ایم تا با امکانات وسیع توانائی تولید محصول برتر را یافته باشیم، جمع ماشین‌آلات مجهز و بسیار مدرن ماقادر است رادیاتور های‌پیمکوشوفاژ را در حدی‌عالی و سطحی برتر تولیدنماید، ماادعا نداریم بلکه ثابت‌کرده‌ایم محصول‌ما ،بهترین‌است .

کارخانجات صنعتی پیمکوشوفاژ

PIEMCO
خیابان نادرشاه نبش کامکار ساختمان آخگری شماره ۶۱ تلفن ۸۳۳۶۰۰-۸۳۲۳۸۲

FIAT

دیزل اتوپارت
(شرکت سهامی خاص)
نماینده انحصاری کارخانجات
اتومبیل سازی
فیات ایتالیا
جهت گسترش شبکه‌سرویس وقطعات یدکی وفروش
اتومبیلهای فیات درایران نماینده‌فعال ومعتبر برای
تهران وشهرستانهامیپذیرد.
ازمتقاضیان خواهشمنداست جهت کسب اطلاع بیشتر
به‌آدرس خیابان عباس آباد نرسیده به‌چهارراه‌فرح
شماره ۱۵۲
تلفن ۸-۸۵۱۰۲۱ تماس حاصل نمایند.

شاهکار جاویدان سینمای آمریکا
فیلمی که تمام مردم هنردوست و تمام هنرمندان ایران ازآن تجلیل نموده‌اند .

ازفردا صبح فقط در

سینما کریستال
لاله‌زار نو- چهارراه منوچهری با پارکینگ‌وسیع جنب سینما

سینما کریستال توسط تلفن ۳۱۷۶۷۵ همه روزه جهت مشتریان محترم خود بلیط رزرو مینماید

طبق معمول همه ساله خواندن طفیلا و مراسم مذهبی و نمایش در روزهای روش‌هشاناوکیپور در سالن دبیرستان اتفاق توسط شالیح سیبور های معروف خوانده میشود از عموم همکیشان تقاضا میشود در این مراسم شرکت فرمائید .
۱-۲ ۱۱۱۴۳-۵

طنزروز

هادی خرسندی

موضوع روز

مادر و بچه‌اش ،ساعت ها ، کنار خیابان ، زیر آفتاب ، منتظر وسیله نقلیه بودند . هر چه ایستادند ، اتوبوس نیامد.هر چه‌صبر کردند تاکسی نیامد ، هر چه معطل شدند ،تاکسی‌بار هم نیامد .مادر ، دیگر گریه‌اش در آمده بود . بچه گفت :

ـ مامان جون ، ناراحت نباش ، ممکنه بشقاب پرنده‌بیادسوارمون‌کنه.

نامه‌های کوتاه

مرخصی زنان باردار

بموجب طرحی که سازمان‌زنان ارائه داده، زنان کارمند میتوانند سه ماه قبل و سه از زایمان از مرخصی باحقوق کامل‌استفاده کنند اما در همین طرح ، زنان کارگر که حق بیمه می‌پردازند، فقط دوماه قبل‌وبعداز زایمان از مرخصی باحقوق استفاده خواهند کرد.

چرا سازمان زنان میان زنان باردار کارمند و کارگر تبعیض قائل شده ،درحالی که زنان کارگر بدلیل کار سخت تری که انجام میدهند، مستحق‌استراحت و مرخصی بیشتری « قبل از وبعد از زایمان »هستند.

فاطمه نصاف ـقسمت بسته‌بندی داروسازی‌دون‌بایستر

تحول در ورزش

برای تحول در ورزش باید از مدارس شروع کرد ، زیرا وضع ورزشی مدارس بدرستی تاسف انگیز است . مثلا درشهرستان فردوس، جوانان و محصلان جز فوتبال ووالیبال و پینگپنگ حتی نام بقیه ورزشها را نشنیده‌اند . دراغلب شهرستانها از سالنهای ورزشی ، تاسیسات ووسائل ومربی خبری نیست .

فردوس ـ م ـ م

قالیچه ایرانی واستادخارجی!

مقاله‌ای که چندی قبل به قلم خانم پوران باقر زاده قیراط با عنوان «درخارج مثل آب‌خوردن میتوان دکتر شد»درج گردیده، به‌نظر من حقیقت ندارد .

من خود تحصیل کرده‌دانشگاه «سالفرد » انگلستان در رشته مهندسی شیمی هستم درسراسر انگلستان، چنین‌دانشگاهی‌ندیدم که با گرفتن قالیچه ،بدانشجو مدرك دکترا بدهند .

توجه داشته باشید که‌استادان خارجی ، علاوه براینکه بسیار سخت‌گیر هستند ، از لحاظ مالی کاملا تامینند و محتاج قالیچه ایرانی نیستند .

مهیار امامی

سبیل ، حرام نیست

در شرح یکی از خانه های جدول شماره ۹۴۳۴ (۱۳،۶) اطلاعات آمده بود :

«همان سبیل است ودراسلام حرام» که منظور «شارب »بود. این شرح، اشتباه است چون در اسلام سبیل گذاشتن حرام نیست ، فقط شارب خیلی بلند ، مکروه است .

محمد عربشاهی

زیرابروی کنکور!

آزمون همگانی ، امسال‌بدتر از سال های قبل بود و باز، حق گروهی ازشرکت کنندگان پایمال شد . امسال کار بجائی رسید که حتی بعضی از قبول شدگان اعلام شد کنکور را هم به جرم تخلف از مقررات اختصاصی ، بدانشگاه راه ندادند . در واقع آمدند زیر ابروی کنکو را بردارند ،بکلی کورش کردند ! آیا بالاخره زمانی خواهد رسید که مساله کنکور در آموزش عالی ایران حل شود؟

سرخس : محمد علی خمامی آذری.

بحث وانتقاد

امضاء مالک ومستأجر رامحترم بشمارید

دکتر محمود شفیعی

میگویند موضوع کمبود مسکن مورد توجه خاص‌دولت واقع شده و برای حل این مشکل چارچوبی میکند . مینویسند طرحهائی برای‌خانه‌سازی دردست اقدام است.

میشنویم برای اینکه‌صاحبان چهل هزار (یابیشتر) خانه خالی را در تهران وادار به اجاره دادن ملک خودکنند میخواهند مالیاتی سنگین و غیر معتدل از اینگونه اماکن بگیرند که بنابه اخبار جراید این نقشه ازاول مهر بموقع اجرا گذاشته میشود.

در اینجاباتوجه بمسموعات مذکور، چندنکته مهم درخور بحث ودقت است:

نخست آنکه باید توجه کنند که در امر مسکن هم مثل هرامر اقتصادی قانون عرضه وتقاضا حکمفرماست و این قانون در امور اقتصادی همانقدر قدرت و نفوذ دارد که نیروی جاذبه در امور قانون عرضه و تقاضا اصلی مسلم ، اساسی، قوی وبسیار محکمو اجتناب‌ناپذیر است که فرار ازآن با هیچ قانون و مقررات وهیچ تدبیر و نیرنگی میسر نیست.

بنابراین در امر مسکن هم طبعا وقهرا باید عرضه و تقاضامتعادل شود.

★ برای تعادل عرضه و تقاضا صرف اقدام دولت جهت خانه سازی در هر حدی که باشد ووضع قوانین شدید بهرشکلی صورت گیرد چنانکه دیده‌ایم اگر هم مسکن باشد معالج نیست. بدین طریق مالیات گرفتن هم باتمام مشکلاتی که برای دولت و مردم دارد دردی دوا نمیکند!

معافیت مالیاتی ساختمانهای چند طبقه (مینویسند از ده طبقه ببالا) هم کمک موثری به تعادل عرضه و تقاضای مسکن نخواهد کرد!

★ پس چاره، منحصربااین است‌که‌مردم وسرمایه‌های‌خصوصی به تهیه مسکن تشویق شوند ودولت هم تسهیلات لازم را در این‌امر فراهم سازد.

آنچه اثر قطعی در امر تشویق مردم دارد قانون صحیح،طبیعی ومنطقی اجاره است که درآن روابط موجر و مستاجر که رشیدو بالغ هستند فقط وفقط باراده متعاملین واگذار شده باشدودخالت دولت وقانون صرفا در تجاوز از قرارداد باشد نه‌امری دیگر.

★ چرا ظرف دو سه سال نرخ اجاره چند برابر شده، آنهم خیلی بیشتر از ترقی سایر کالاها وخدمات؟ چرا خانه‌های خالی را باجاره نمیدهند؟ مگر کسی از پول بدش می‌آید! چرا اگر مستاجری خواست روی قول وقرار خود عمل کند ودر انقضای موعد،مورد اجاره را تخلیه نماید سرگردان میماند وجای دیگری پیدا نمیکند؟

علت همه این جراها وچراهای دیگر، فقط بی‌اعتباری قراردادها وبی‌ارزشی قول وقرار و امضاست. برای این است که تخلیه‌خانه پس از موعد اجاره مستلزم مراجعه بدادگستری است یعنی چند سال رفت وآمد وتحمل هزینه!

چرا در کشورهای دیگر اجاره دادن واجاره گرفتن بدون تشریفات محضری ورجوع بدادگستری، و فقط با احترام بقرارداد انجام میگیرد؟ من خود در مدتی کوتاه چند مورد آنرا در امریکا و انگلستان بچشم دیدم و حسرت خوردم که چرا در میان ما چنین تفاهمی نیست!

در آنجاها بهر مدت وبهر مبلغ که طرفین عقد اجاره، توافق کنند هر دو خود را ملزم بایفای تعهد میدانند. مصلحت هرجامعه‌ای هم در اعتماد بین افراد واحترام به قرارها و تعهدات است وگرنه باصطلاح سنگروی‌سنگبندنمیشود» بنابراین‌درآنکشورها نه‌صاحب ملک برای تخلیه بمرجع قضائی مراجعه میکند و نه مستاجر پس از تخلیه ملک به محظور می‌افتد و نه این‌همه‌ناراحتی هست!

در فقه اسلامی (که حاصل هزار سال تجربه است) وقانون مدنی ایران (که پس‌از حدود پنجاه سال هنوز از بهترین‌قوانین کشور ما است) تکلیف اجاره خوب معین شده است. اگر برهمان مبنا عمل شود مسلما تعادل عرضه وتقاضا برقرار خواهد شد. نه خانه‌ها خالی میماند ونه مستاجر بپرداخت اجاره سنگین مجبور میشود. سرمایه ها در ، خانه‌سازی بکار میافتد واصل همکاری ورقابت که ازاصول مهم تجارت است مشکل مسکن‌را برای همیشه حل خواهد کرد .

نه جمعیت کشور ما بیشتر از کشور های مترقی دیگر است ونه تمرکز جمعیت درتهران و شهرهای دیگر ما بیش‌از شهرهای صنعتی دنیاست. باید علت‌ایجاد مشکل‌را جستجوکرد! و ما بصراحت می‌گوئیم که اشکال در وضع واجرای قوانین غیرمنصفانه وغیر منطقی است .

در فقه اسلامی وقانون مدنی عقد اجاره از عقود لازم ومدت اجاره از ارکان اصلی این عقد ومیز آن ازبعضی عقود دیگر مثل حق سکنی، عمری، رقبی یاتملیک منافع است .

بنابراین باید همه قوانینی که‌راجع به‌اجاره بعد از قانون مدنی وضع شده است تاآنجاکه مخالف بامعتبر دانستن مدت اجاره است لغو گردد تاهمه این مشکلهاهم‌حل‌شود .

این مقررات غلط وخلق‌الساعه اگرچه‌بظاهر بضرره‌موجراست ولی درباطن بطور قطع ویقین بضرر مستاجر میباشد . چه ، مستاجر است که خانه خالی پیدا نمیکند واگر پیدا کرد باید چندبرابراجاره‌بدهد (به‌جبران‌بدحسابی، پیمان‌شکنی،خودخواهی وسودجوئی بعضی دیگر!)

کسی را می‌شناسم که حدود ده سال پیش خانه‌ای یکطبقه باعرصه سیصد متر ودر محل نسبتا مرغوب به ماهانه هشت‌هزار ریال (آری هشتصد تومان) اجاره داده است که‌مسلما اجاره فعلی آن خانه به‌قیاس اجاره بهای خانه‌های مشابه در همان‌محل حدود چهار پنج هزار تومان است. مستاجر هم کاسبی است سرمایه‌دار وخوش‌گذران بااتومبیل شیک وزندگی لوکس‌ومرفه! اما نه‌تنها اجاره‌را تعدیل نمیکند بلکه همان مال‌الاجاره راهم‌بدون صدور اخطاریه ازطرف دفترخانه یااجرائیه از طرف اجرای‌ثبت (باهمه زحمات ومشکلاتی‌که این کارها دارد) نمی‌پردازد! ضمنا خانه هم بلحاظ بی‌توجهی وبی‌علاقگی موجر ومستاجر بصورت مخروبه‌ای درآمده است که بضرر اقتصاد کشور ووضع‌عمومی اجاره‌ها است .

حال شما تصور کنید که این مالک از هرطریقی موفق‌باشد که ملک را تخلیه کند اگر عاقل باشد، آیا هرگز بهیچ قیمتی‌خانه خودرا باجاره خواهد داد؟ حالا قانون و مقررات هرچه‌باشد، گوباش !

دراین میان کمک موثر دولت درامر مسکن، تسهیل‌درفراهم شدن مصالح ساختمانی است. من خود برای تعمیرات مختصری قریب یکماه پیش دو روز گشتم و نتوانستم یک کیسه سیمان بدست آورم. بالاخره متوسل به‌معمار مقاطعه‌کاری شدم و یک کیسه سیمان از موجودی اورا به قیمتی که میخواست خریدم.

وقتی مصالح ساختمانی این‌طور بدست آید واجرت کار سرسام‌آور باشد وهرکس درهرخانه نشست قصد بلند شدن نداشته باشد (مگر باشرایطی که گفتنی نیست،) آیانباید نتیجه همین باد که هست ؟

آگهی مناقصه

دانشگاه صنعتی آریامهر تهیه‌و نصب آکوستیك وچراغهای فلورسنت سقف کتابخانه خود را که‌در حدود ۲۲۰ متر مربع است به مناقصه می گذارد . شرکت کنندگان میتوانند پس از بازدید محل و گرفتن مشخصات‌و شرائط‌مناقصه ازدفتر تاسیسات پیشنهادات خود را تا ساعت ۱۰صبح روز چهارشنبه هفتم مهرماه بدفتر معاونت مالی و اداری دانشگاه تسلیم نمایند .

۱ـ۲ دانشگاه صنعتی آریامهر

بی بوق،هرگز،مثل یکشنبه‌ها،هرگز!

کریم فکور

من فکر میکنم مردم شهر ما، اکثرا بدون چون وچرا صدای«بوق» اتومبیل خودرا از صدای فرزند یا فرزندانشان بیشتر دوست دارند !... تعجبی ندارد، این عین حقیقت است... زیرا اگر در محیط منزل ودر میان خانواده، بچه‌ای از روی شیطنت یا به اقتضای کودکی کوچکترین سرو صدائی راه بیندازد ، پدر ویا مادر درهمان وهله اول ازکوره درمیروند و سربچه بینوا فریاد میکشند که «صدایش را ببرد و خفه شود» زیرا اعصابشان خسته است و طاقت شنیدن داد و قال بچه عزیزشان را ندارند ! اما همین آقا و یاخانم وقتی پشت‌فرمان اتومبیل می‌نشینند چنان بادست خود روی بوق‌فشار میاورند که‌صدای‌ناهنجار آن آدم‌را بیاد آواز گوشخراش آن خواننده «جیغ‌زن و فریادکش»می‌اندازد!

بنظر بعضی از استادان روان شناسی وپژوهشگران اجتماعی، بیماری یاعادت بوق زدن دلیل «روانی» دارد و عده زیادی از بوق‌زن‌های حرفه‌ای، معمولا مردم بیمار و یا بیمارگونه‌ای هستند که باید با روش صحیح علمی به‌معالجه‌آنها پرداخت !

چند روز پیش با دوتن جامعه‌شناس و پژوهشگر اجتماعی درباره بیماری یا عادت «بوق زدن» گفتگوئی داشتیم.این دوستان دانشمندم معتقد بودند که بوق زدن در اغلب موارد یکی از عوارض ناراحتی اعصاب یا کسالت روانی است که‌ترک آن باپند واندرز وانتقاد یاجریمه نقدی ونصب تابلوی «بوق زدن ممنوع» در معابر امکان‌پذیر نیست، بلکه به‌درمان بنیادی احتیاج دارد .

کمااینکه علیرغم جریمه سنگین‌و اخطار های شدید، بازهم صدای بوق مکرر و دیوانه کننده اتومبیلهائی که پشت سر اتومبیل عروس درحرکتند هرنیمه شب سکوت آرامش بخش شهر را درهم می شکنند و مردم خسته و کوفته‌ای را که پس از ساعتها کار و تلاش روزانه به بستر خود پناه برده‌اند هراسان‌ازخواب بیدار میکنند.

انگیزه «بوق‌زن‌های نامتعادل» در بلند کردن صدائی که میتوان آنرا همپایه «انکرالاصوات» دانست احتمالا ناشی از عقده‌ها و کمبودهائی است که مهمترین آنها عقده حقارت- عقده خودفزون‌بینی وخودخواهی‌است‌وباین‌سه‌انگیزه،بیماری (مردم آزاری) رانیزبایدافزود.

در آمریکا آن عده از سیاه پوستانی که بعداز مدتها سختی ومرارت به پول وپله‌ای رسیده‌اند براثر عقده‌های خود- کم‌بینی یاسایر عقده‌هائی از این دست، معمولا اتومبیل بسیار بزرگی مانند کادیلاک- بیوک‌ودوج برنگهای‌چشم‌گیر خریده ، تشکهای آنرا با ماهوتها یاجیر هائی برنگ تند وزننده (مثل سرخ، بنفش و عنابی) آرایش میدهند و با پیراهن های قرمز، زرشکی و لباسهائی جلف و سبک پشت فرمان آن می‌نشینند، فقط برای آنکه نظر مردم را جلب کنند و باصطلاح خودی نشان بدهند .

دسته‌ای ازبوق‌زن‌های حرفه‌ای تهران نیز از طرفداران پروپا قرص این شیوه هستند، همین پریروز به‌چشم خود مرد جاهل‌مابی را دیدم باسن پنجاه و پنج یا شصت سال که باکت وشلوار رنگ ورو رفته بدون کراوات، ته ریش جوگندمی شبیه بعضی از بساز بفروشهای رند(!) پشت فرمان اتومبیل «ب.او.و» قرمز رنگ اسپرت آخرین مدل‌نشسته بود و مرتبا بدون دلیل وعلت ویا شایدبرای جلب توجه خانمها بوق میزند! ازهمه مضحک‌تر آنکه روی شیشه عقب‌اتومبیل این آقای نورسیده برچسب قرمز رنگی بچشم میخورد که روی آن به زبان انگلیسی نوشته شده بود: «یونیورسیتی آو تهران!»

همه چیز گواهی میداد که این آقا دانشجو نیست،بلکه «برچسب»دانشجوئی را باقتضای مد روز پشت شیشه‌ماشینش چسبانده است .

شمارا بخدا این خل وچل بازی را جز بیماری روانی بچه چیز دیگری می توان تعبیر کرد؟ آیا این بیمزگی‌ها غیر از خودنمائی و تظاهر یا تجاوز به‌حریم دیگران محمل دیگری میتواند داشته‌باشد؟ من از آن بوق‌زن حرفه‌ای که صدای بوق ماشینش را روی آهنگ مشهور «یکشنبه‌ها هرگز» تنظیم کرده واز این نظربخیال خود نسبت به سایر رقیبان یک امتیاز بیشتر آورده‌اند حرفی نمی زنم ... اما فکر میکنم از آن بوق‌زن گاو دوستی که با هزینه زیاد، تحمل زحمت وصرف وقت توانسته است ترتیبی‌بدهد که از بوق اتومبیلش صدای «گاو» دربیاورد باید تشکر کرد زیرا این یکی دانسته یا ندانسته میخواهد بگوید که خوش صداترین بوق های شهر بوق ماشین اوست !

نگارنده، کارشناس و طراح راهنمائی و رانندگی یا مسائل شهری نیستم ولی در مبارزه علیه «بوق اتومبیل» که از هر لحاظ ضرورت دارد، ثمربخشی روشی را که ذیلا پیشنهاد میکنم ، تضمین می نمایم :

کارخانه‌های اتومبیل‌سازی مکلفشوند در داخل هراتومبیل در دو طرف‌صندلی راننده، درست مقابل دو گوش او،دو بلندگوی کوچک یادوگوشی مخصوص طوری نصب شود که یکسر سیم آنها به بوق ماشین متصل باشد بطوری که بمحض فشار آوردن روی بوق صدای آن از گوشی‌های نزدیک گوش راننده بلند شود ومحل اتصال سیم بلندگوها به بوق نیز از طرف مسئولان مربوط بلمب گردد تا راننده نتواند بمیل خود آن را قطع کند !این روش را امتحان بفرمائید ، باور کنید اثر می‌بخشد!

چهل سال قبل درهمین روز

نصب ستون مرمر و۳ شیر درملتقای خیابان سعدی وشاه

شیر ها و ستون مرمر چهار راه ملتقای خیابان شاه و سعدی

در ملتقای خیابان سعدی و شاه «چهار راه» چندی‌پیش ستونی‌از مرمر که خودستون از مرمر سفید و پایه هایش‌از مرمر سیاه میباشد و شیهاز شکافهای آن نور الکتریک‌به اطراف می‌افکند از طرف شهرداری ساخته شده بود. اخیرادرسه طرف ستون‌مزبور سه شیر قرار داده‌اند که برزیبائی‌وشکوه آن فوق‌العاده افزوده است .

شرفیابی نمایندگان

برحسب وقتی که تعیین شده بودساعت سه‌ونیم بعد از ظهر امروز هیئت رئیسه مجلس شورای ملی باتفاق ۱۲ نفراز آقایان نمایندگان منتخبه برای تقدیم خطابه معروضه مجلس شورای ملی به پیشگاه اعلیحضرت همایونی در کاخ شاهنشاهی شرفیاب گردیدند.

حرکت به اروپا

آقای مسعودی مدیر روزنامه اطلاعات که چندی مریض و بستری بودند برای تکمیل معالجه‌به اروپا عزیمت‌نمودند.

در عدلیه

آقای‌طباطبائی رئیس محکمه جنحه مشهد طبق امر وزارت عدلیه منتظر خدمت و آقای نبوی رئیس عدلیه تربت بجای مشارالیه بریاست محکمه جنحه‌منصوب و مشغول‌امور مربوطه گردیده‌اند و نیزآقای دادرس مدعی‌العموم بدایت همدان به مدعی عمومی‌بدایت رشت منتقل و بسمت‌ماموریت حرکت نمودند .

ویژه بانوان

برخی از بانوان بما تذکر میدهند که ستون مسابقه‌ای مخصوص در «اطلاعات» باز نمائیم تا آنها نیز در اندیشه‌و تحریر ورزیده شوند . ما کاملا موافقیم که چنین‌ستونی به آنها اختصاص داده شود و میل داریم این ستون پسند آنهاو طبق سلیقه زمانه باشد. ولی از بیم اینکه تشخیص‌ما در انتخاب مناسب در نیایدو بعلاوه صلاحیت آنها را در انتخاب‌موضوع مسابقه بهتراز اندیشه و نظریه خود میدانیم لهذا انتخاب آن را بخود بانوان وامیگذاریم . اینست که خواهشمندیم بانوان دانشمند هر موضوعی‌را برای مسابقه بین‌خانمها ودوشیزگان مناسب‌میدانند تا آخرشهریور بما بنویسند که با کمال خورسندی به مسابقه گذاشته شود .

نیازمندیها

استخدام میشود ـ یکنفر مستخدمه که زبان فارسی خوب حرف بزند ، سنش در حدودسی سال ، خانه‌داری‌و آشپزی نیزبلد باشد تنها یک مردارو‌پائی را خدمت خواهد کرد . حقوق علاوه بر غذاو منزل ۱۵ تومان و اگر یکی‌از زبانهای انگلیسی یا آلمانی یا فرانسه را نیز حرف بزند مبلغی به حقوقش علاوه خواهد شد .

در جستجوی کار ـ یکنفر دختر ۲۵ ساله که اطوکشی‌را در نهایت خوبی میداند و از عهده امور خانه و پرستاری برمی‌آید و فوق‌العاده فعال است حاضراست در خانواده های محترم اروپائی وایرانی یا در مریضخانه بخدمت گزیده شود .

فروخته میشود- شش باب دکان در خیابان گمرک جنب کوچه سردار صولت که در حدود پانصد ریال عایدی ماهانه دارد و دارای ورقه مالکیت است جمعا ۳۲ هزار ریال بفروش میرسد .

«نقل ازاطلاعات ۳۱ شهریور ۱۳۱۶»

گروه‌فرهنگی خزائلی

آموزشگاه خزائلی برای کلاس های‌زیر ثبت‌نام‌مینماید:

۱ـ ششم ریاضی ـ طبیعی وادبی متفرقه در دونوبت ۵ و۶½ بعدازظهر

۲ـ چهارم ریاضی ـ طبیعی و ادبی (امتحان ۱ نوبتی خرداد) ۵ ¾ بعداز ظهر

۳ـ ششم ریاضی ـ طبیعی وادبی تقویتی (تکدرس) مخصوص دانش آموزان ۵ بعداز ظهر

آمادگی آزمون همگانی دو روز درهفته از ۵ بعدازظهر روزهای (فردوزوج)

نشانی : خیابان شاه آباد کوچه‌محمودی تلفن ۳۹۱۸۸۱ و ۳۱۸۰۰۶

تجدید نظر درحق الزحمه کارشناسان رسمی

« کارشناسان رسمی ،ازجمله معاضدان قضائی هستندکه‌اقدامات واظهارنظرهایشان در کشف‌حقیقت وواقعیت دعاوی ، بسیار مهم بوده و میتواند پایه صحیحی برای صدور دادنامه ها باشد و بالنتیجه دعاوی مطروحه را با سرعت مقرون باحقیقت وواقعیت فیصله بخشد.

قوانین کارشناسی مصوب‌سال های ۱۳۱۷ و ۱۳۳۹ که با ۳۵ ماده تکالیف و وظایف کارشناسان را تعیین نموده و مجازات‌نسبتا سنگینی برای موارد تخلف آنها پیش بینی کرده،در موردستمزد آنان‌مقررات‌روشن و قاطعی‌وضع نکرده است و فقط در ماده ۱۴ قانون‌سال۱۳۱۷ تعیین حق‌الزحمه کارشناسی را بعهده دادگاه واگذار نموده است‌که‌متاسفانه بعضی از روسای دادگاهها دراین مواردبا چنان‌احتیاط و محافظه‌کاری اظهارنظر میکنندکه‌براستی‌قبول وانجام کار از طرف کارشناس (بجز موارد رسیدگی مجانی) واقعا غیرمعقول است!

منباب مثال،برای‌انجام‌کاری‌که مستلزم‌صرف حداقل یکماه‌باروزی شش‌ساعت کار مستمر است‌حق‌الزحمه اولیه‌ای‌که‌تعیین‌میشود اکثرا در حدود مبلغ پنجهزارریال است ودر پایان کار، بارفت و آمد های بسیار و چانه زدن‌های فراوان اگر مبلغ ، به ده یا پانزده هزار ریال برسد بعنوان یک نمونه ، زیانزد همه کارشناسان‌میشود!

اینک که دستگاه دادگستری درصدد تجدیدنظرنسبت بقوانین خود برآمده، لازم است در این باره هم ضوابطی پیش بینی‌شود کهموضوع‌حق‌الزحمه کارشناسی هرآینه که مصلحت باشد بعهده کانون کارشناسان رسمی واگذار شودو بطور کلی ترتیبی اتخاذ شود که کارشناسان بتوانند این شغل را شغل رسمی و موظف خود تلقی نمایند تا از ارجاع دعاوی بکارشناسی نتیجه مورد نظر تصویب کنندگان قوانین‌کار- شناسی عاید دستگاه دادگستری بشود.

مجتبی ادیب

درباره واگذاری اراضی جنگلی

قبل از اینکه در جراید اعلام شود که «اراضی جنگلی جلگه‌ای سواحل‌خزر به افرادی‌که‌میتوانند طرح کشاورزی پیاده‌کنند»واگذار میگردد، عده‌ای‌که معمولا درچنین مواقعی با اطلاع از تمام مراحل واگذاری ، خلق‌الساعه سر از خاک درمی‌آورند ، زمین های مخروبه‌ای جنگلی را در سطح بیش از ۱۰۰۰ هکتار که هر قطعه‌اش تکافوی بیش از ۵۰ خانوار روستایی کشاورز رامی- نمایدتصاحب کردند .

همین زمین‌های مخروبه‌جنگلی را که افراد محلی به همت بازوی خود و باکمک زن‌وبچه بزیر کشت درمیاوردند تا بتوانند از این راه زندگی خود را تامین کنند ازطرف سازمان های مسئول ما «جنگل تراش» ، قلمدادمیشدند وحتی جمبساکبه پرداخت جرائم سنگین محکوم میشدند .

تاآنجا که اطلاع حاصل‌است مقداری از این نوع زمین ها که بوسیله زارعان محل باصطلاح متصرف عدوانی شده بود،خلع‌ید شده ودر اختیار منابع طبیعی‌قرار گرفته است و با اخطار کتبی، از طریق منابع طبیعی ، چنانچه صاحبان آنها دخلو تصرفی بنمایند به اشد مجازات محکوم خواهند شد و بهمین دلیل ، زمین‌های زیادی که سال های‌سال زیر کشت بوده، باتوجه بکمبود روزافزون مواد غذایی همینطور بلااستفاده مانده است ، که‌البته نصیب افرادی که در بالا به‌آنها اشاره شده میشود !

در مورد واگذاری زمین های جنگلی جلگه‌ی شمال‌پیشنهادمی- شود به دو طریق :

۱ـ بصورت قطعات کوچک به افراد بومی خصوصا آنهائی که در مجاورت این نوع اراضی مخروبه زمین زراعتی دارند واگذار کرد.

۲ـ یا همان‌طوری که وزیر کشاورزی ـ در یکی از سخنرانی های‌شان اشاره کردند در سطح ۵۰ هکتاری که یک چاه عمیق آن را بهوشاند، به کشاورزان منطقه واگذار گردد ،که‌خود راه‌گشائی است برای ایجاد مجتمع های کشاورزی وتصور میکنم محسنات بی‌شمار این واگذاری بر کسی پوشیده نیست .

علی‌اصغر امامی ـ گرگان

مشکلات دامداری درایران

نظری گذرابه دامداری ما میتواند بیانگر واقعیاتی در خور تعمق باشد.دامدار در زمستان بامشکل نبودن علوفه مواجه است و باید برای رهائی از این تنگنا فکری کرد و جالب اینکه هرچندگاه صحبت از کوچ دامدار وکم‌شدن وزن دامها بعلت این نقل وانتقالات دائمی بمیان میاید ، در حالیکه دامدار بخاطر جرای دامش مجبوربااین‌جابجاشدن‌همیشگی‌است.

درکشور های دیگر ، اول علوفه بستهبندی و فشرده شده‌در اختیار دامدار میگذارند بعد، دامدار ودامش را اسکان‌میدهند ، چرا که در غیر اینصورت بجای کم‌شدن چند کیلو از وزن دام ، باید فاتحه همه آنها را خواند ! حتما باید مقداری بیشتر ازسرمایه گذاری مادر امر پرورش دام به کشت علوفه های دامی واحیاء مراتع اختصاص یابد تابتوانیم از وابستگی خود به گوشت خارج بکاهیم .

مشکل دیگر دامدار ما اینست که او نمیتواند از فرآورده های دامی خودسودی در خور استحقاقش بدست آورد. او در فصل بهار شیرش را باقیمتی نامناسب آنهم بصورت پیش‌فروخته شده در اختیار (شیریز)میگذارد.

شیریزها که هرسال‌ازاین راه درآمدی سرشار بکیسه میریزند خامه شیر را میگیرند و باقیمتی درخور توجه به شیرینی فروشیها میفروشند و شیر حاصله راهم تبدیل به پنیر میکنند و با قیمتی که میدانیم ، ببازار عرضه میکنند. درحالیکه شرکتهای تعاونی‌روستائی میتوانند بسادگی جایگزین‌شیریزها شوند و سود حاصله رانیز به دامدار برگردانند ودامدار را از مشکلاتی چون کم بودن میزان تولید ودوربودن از مراکز مصرف که مانع عرضه شیر آنها ببازار است رهائی بخشند .

افشین سیفی

چند پیشنهاد درباره مسکن واجاره خانه

۱ـ کسانیکه خانه‌و یاآپارتمان میخرند تامدت ۵سال حق فروش نداشته باشند، ،به جزواگذاری به دولت آنهم باقیمت روز.دولت هم این خانه ها را یااجاره بدهد ویابابهره‌ای عادلانه بفروشد

۲ـ کسانیکه در داخل محدوده زمین دست اول دارند در مدت۲ سال یاباید بسازند یا بفروشندو یا بصورت فضای سبز درآورند درغیر اینصورت بعد از ۲ سال حق فروش نداشته باشند ، بهجز به دولت و آنهم عادله ، دولت‌هم یا بسازد و یا اجاره دهد و یا بفروشد .

۳ـصاحب اول زمین های‌خارج از محدوده باید بتواند زمین‌خود را بفروشد و خریدار بعدی حق فروش نداشته باشد تا داخل محدوده شود و پیش از داخل محدوده شدن، اگر کسی بعللی خواست بفروشد با نرخ روز بتواند بدولت واگذار نماید ، دولت هم درموقع مقتضی اجازه بدهد یا بفروشد .

۴ـ درباره اجاره :

اجاره نامچه کمتر از ۳ سال تنظیم نشود و در سند حق‌فسخ بیش از سه سال به مستاجرداده شود به شرط اینکه یکماه اجاره به موجر بدهد و بعداز ۳سال‌هم. درصورت تقاضای موجر بدون هیچگونه عذری محل مورد اجاره را تخلیه نماید و برای هر یک روز تاخیر مبلغ قابل توجهی خسارت بپردازد .

نتیجه‌ای که حاصل میشود :

۱ـ خانه و آپارتمان اجاره‌ای زیاد خواهد شد .

۲ـ قیمت‌ها پائین خواهد آمد.

۳ـ سپرده مردم در بانکها:یاد خواهد شد و صد ها اثر دیگر که دربرخواهد داشت .

علی عرب :

مدیر دفتر معاملات عرب واقع در خیابان آیزنهاور ، خیابان کسری ، پلاک ۵۶

خانواده

۵۰ درصد از مرگ ومیرهای‌مردان و۲۸ درصد از مرگ ومیرهای زنان ۴۵ تا ۵۴ ساله ناشی ازحمله قلبی است

بارعایت‌دستورات‌پزشکان کالج‌سلطنتی انگلیس:

ازحملهٔ قلبی جلوگیری کنید!

پزشکان کالج سلطنتی انگلیس آخرین راههای مبارزه باحمله قلبی را اعلام کردند

روغن حیوانی و عدم تحرک‌دشمنان درجه یك قلب بشمار می‌آیند

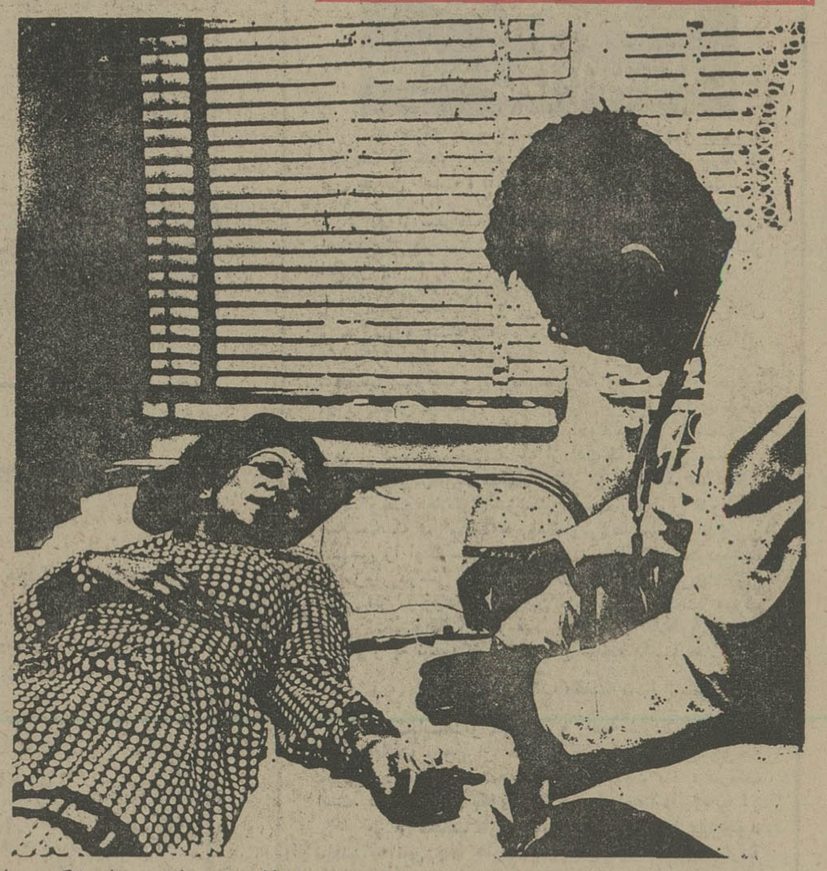

بیماریهای قلبی هرسال تعدادی از زنان و مردان مسن را بکام‌مرگ می‌کشد . با پیشگیری های لازم و بکاربستن‌دستورات‌پزشکی‌خطر این بیماری را میتوان‌تقلیل داد.

امروزه پنجاه درصد از مرگ‌ومیرهای مردان ۴۵تا ۵۴ ساله ، ناشی از عوارض و حمله‌های قلبی است . خانمهائی که در این گروه سنی قرار دارند مصونیت بیشتری نسبت باین بیماری دارند و تنها حدود۲۸درصد تلفات در آنها ناشی از بیماری قلبی است . البته این مصونیت نسبی در سنین بالاتر از بین میرود و خطر ابتلاء به عوارض قلبی در خانمهای مسن تر همانندمردها افزایش میابد . به نظر پزشکان متخصص بیماری های قلب تنها وسیله عملی که میتواند انسان را تاحدی ازشر این بیماری مهلک نجات دهد ایجاد تغییر و تحول در شیوه زندگی است که آنهم مسئله ساده و قابل توجهی نیست. پزشکان کالج سلطنتی انگلیس و اعضای انجمن قلب این کشور درباره پیشگیری از عوارض و سکته‌های قلبی آخرین نظرات خود را در مجله «نیوساینتیست» انتشار داده‌اند . محمد کمالی این گزارش را برای صفحه خانواده ترجمه کرده است.

قلبی در بین اقوام نزدیکشان دیده شده است باید بیشتر از دیگران مواظب باشندوپزشکان نیز باید اینگونه افراد را دقیقا تحت نظر بگیرند .

رژیم غذائی

درمورد رعایت رژیم غذائی مسئله باین سادگی‌ها نیست چنانچه افرادی که مقدار کلسترول در خون آنها حدود ۳۵۰ میلیگرم در هرصد سانتی متر مکعب است،خطر ابتلاء به حمله‌های قلبی در آنها ۵بار بیشتر از افرادی است‌که‌مقدار کلسترول در خون آنان‌حتی نصف این مقدار است و لذا برخی از پزشکان گفته‌اند : «مواد کلسترول‌دار را ازجیره غذائی اینگونه افراد قطع کنید و بلافاصله لیه تیزحمله متوجه تخم مرغ یعنی غنی‌ترین منبع کلسترول شده است .

درمقابل اعضاء کالج سلطنتی انگلستان عقیده دارند که اگر چه بالا بودن میزان کلسترول یکی از عوامل ایجاد خطر است ولی پائین آوردن مقدار آن در افراد گوناگون همواره سودمند واقع نمی‌شود . کلسترول ماده‌ای است که در ایجاد غده‌های رسوبی درجدار عروق نقش مهمی را برعهده دارد و طبعا بدون وجود اینگونه غده‌هایی که بتدریج موجب انسداد عروق قلب می شوند عوارض قلبی نیز ظاهر نمی‌شود.

روغن حیوانی

عروق یک مرد میانسال که میزان کلسترول خون اومدتها ازحد طبیعی بالاتر بوده‌است امکان دارد در زمانیکه این شخص بفکر حذف مواد کلسترول‌دار از رژیم غذائی خود میافتد ، دستخوش صدمات غیرقابل جبران باشدو بهمین دلیل پائین آوردن‌مقدار کلسترول خون‌اودیگرنتیجه‌ای عاید نمی‌سازد . مشکل دیگر در امر تقلیل مقدار کلسترول خون این است که تنها خودداری از مصرف مواد حاوی کلسترول مانندتخم‌مرغ و غیره کافی نیست ، زیرا با مصرف روغنهای اشباع شده از روغنهای‌حیوانی‌نیزموجبات افزایش میزان کلسترول بدن فراهم می‌آید و بهمین جهت افراد مزبور باید در مصرف روغن نیز کمال دقت را بکار ببرند و همواره از روغنهای غیر اشباع مانند روغن آفتاب گردان و نظایر آن استفاده کنند .

مطالعاتی که در کشورفنلاند و ایالات متحده امریکاصورت گرفته نشان داده است که آندسته از افرادی که از چربیهای غیر اشباع مصرف می‌کنند کمتر از افرادی که روغنهای اشباع شده رامورد استفاده قرار میدهند به عوارض قلبی دچار میشوند .

کمیته پزشکان متخصص بیماریهای قلبی یک چهارم مرگ‌ومیر ناشی از عوارض قلبی را ناشی از مصرف دخانیات دانسته و لذاتوصیه میکند که چنانچه برخی از افراد نمیتوانند اعتیاد خودرا بکلی کنار بگذارند میزان مصرف خود را تاحداقل ممکن کاهش دهند و در نتیجه خود را کمتر در معرض خطر ابتلاء به بیماریهای قلبی قرار دهند.

ورزش پیاده روی

بالا بودن فشار خون زنگ خطر دیگری است که میتواند حوادث ناگواری را دربی داشته باشد و بهمین نظر متخصصین مزبور پیشنهادمی‌کنند که فشار خون کلیه‌افراد، حتی آنانکه علائم خاصی‌رانیز نشان نمیدهند بایستی به‌دقت اندازه‌گیری شود و افرادی که میزان فشار خون آن ها خیلی بالا میباشد تحت نظر پزشک متخصص قرار گیرند .

انجام فعالیتهای بدنی(ورزش) که قلب و ریه را به حرکت وامیدارد میبایستی خطرابتلاء به بیماریهای قلبی را کاهش دهد ولی اینکه‌چه نوع‌ورزش به‌چه مقدار باید انجام گیرد هنوز بدرستی روشن نیست . توصیه متخصصین این است که افراد هیچ موقعیتی رابرای راه یافتن در هوای آزاد از دست ندهند ، و بالا رفتن از پله‌ها را نیز فراموش نکنند .

مسئله دیگر استفاده ازقرص های جلوگیری از آبستنی گر مورد خانمها است کهمصرف این قرصها نیز بعنوان یکی دیگر از عوامل ایجاد خطر شناخته شده است . در این مورد متخصصین اظهار عقیده میکنند که خطر ناشی‌ازمصرف اینگونه قرصها قابل‌چشم‌پوشی است و فقط این خطردرمورد خانمهای بین ۴۰ تا ۴۴ ساله افزایش حاصل میکند. ایندسته از خانمها و همچنین کسانیکه سابقه بیماریهای قلبی زودرس در خانواده‌اشان دیده شده است و بهمین ترتیب خانمهایی که در روز بیش از ۲۰سیگار مصرف میکنند و سایر علامات خطر فوق‌الذکر در آنها دیده میشود باید مصرف قرصهای خوراکی را با احتیاط و با در نظر گرفتن خطرات‌آن انجام دهند .

برخی از پزشکان عقیده‌دارند که خودداری از استعمال دخانیات بهترین‌وسیله‌پیشگیری عملی از بیماری های قلبی‌است و لذا توصیه‌های‌دیگردرکاهش خطر ابتلاء ارزش چندانی ندارند . عده دیگری از متخصصین ، پاره‌ای از خصوصیات فردی ، مانندبالا بودن فشار خون و یا زیاد بودن مقدار کلسترول را به عنوان عامل موثر در ایجاد بیماریهای قلبی شناخته‌اند و تجویز میکنند که هرگونه کوششی در راه کاهش میزان فشار خون و مقدارکلسترول سرم بعمل آید ، نتایج مطلوب را عاید خواهد ساخت .

دراین میان آندسته ازافرادی که سابقه عوارض و سکته‌های

چندنامه

تحصیل در خارج

آقای عبداله خلعتبری تنکابنی در زمینه یکی ازگزارشهای صفحه خانواده زیر عنوان: «پسرم، من نمیتوانم ترا برای تحصیل به خارج بفرستم» می‌نویسد:

اگر پدر ومادری توانائی کافی ندارند تا فرزند خود را برای تحصیل به خارج بفرستند نباید از این بابت ناراحت باشند. در کشور آمریکا هزاران خانواده بعلت سنگینی‌شهریه دانشگاهها قادر نیستند فرزندان خود را به‌دانشگاه بفرستند، لذا فرزندان آنان بعد از خاتمه تحصیلات متوسطه مشغول بکار میشوند تابعد از مدتی که پور کافی پس‌انداز کردند در دانشگاه ثبت‌نام کنند. بنابراین بهتر است به نوجوانان‌آموخته شود سطح توقعاتشان را پائین‌تر بیاورند تا پدر و مادردر مقابل خواست‌های آنان با مشکل روبرو نشوند.

نامه بدون آدرس

آقای «ایرج ـ ن» نامه شما بدون آدرس بود وامکان پاسخ دادن به آن وجود نداشت. ما با پزشک مورد نظر شما که نامه را خطاب به‌ایشان نوشته بودید تماس گرفتیم.

شما میتوانید در یکی از روزهای هفته بین ساعت‌چهار تاهفت بعد ازظهر به مطب ایشان مراجعه کنید. برای اینکار شماره تلفن و آدرس ایشان را از طریق تلفن راهنمای ۱۱۸ ویا مرکز تلفن روزنامه اطلاعات بپرسید.

مدینه‌فاضله

آقای عباس سررشته‌دار نیز ضمن اشاره به گزارش «پسرم من نمیتوانم ترابرای تحصیل به خارج بفرستم» نوشته است: جوانان ما فکر میکنند اروپا وآمریکامدینه‌فاضله‌است وکسانیکه در آنجا تحصیل میکنند از رفاه بیش از حدی برخوردارند، در حالیکه اینطور نیست و باید جوانان را از این اشتباه بیرون آورد. من دوتن از فرزندانم در آمریکا تحصیل میکنند ویکی از آنان در آخرین نامه‌ئی که به‌من نوشته، از شدت کار وناراحتی در آنجا گله کرده‌و نوشته است: برای تامین شهریه دانشگاه مجبورم روزی شانزده ساعت کار کنم.» آیا بهتر نیست جوانان ما در وطن‌خودشان ادامه تحصیل دهند و به دانشگاه بروند؟

تورگلها

تورنسترن ۱۴روزدرپاریس ولندن
۴۷۰۰تومان حرکت جمعه‌ها

توریاسمن ۱۴روزدرلندن
۴۲۸۵تومان حرکت پنجشنبه‌ها

تورسنبل ۱۶روزدرلندن، پاریس ورم
۵۹۰۰تومان، حرکت جمعه‌ها

- شامل بلیط مسافرت درجهٔ توریست رفت وبرگشت.
- دیدار ازنقاط جالب ودیدنی.
- اقامت درهتلهای درجهٔ یك باصرف صبحانه.
- انتقال ازفرودگاه به هتل وبالعکس.
- پروازباجت های سریع هواپیمائی ملی ایران «هما» وسایرخطوط یاتا.

برای رزرو وتهیهٔ بلیط وگرفتن برنامه ها، به آژانس مسافرتی خود ویا به دفتر هواپیمائی ملی ایران «هما» مراجعه فرمائید.
شعبهٔ فردوسی ـ نبش میدان فردوسی ـ تلفن : ۹۱۱۵۸۰ـ۸۲۶۵۳۲

هواپیمائی ملی ایران «هما»

اطلاعیه مهم

بانك رهنی ایران

بانك رهنی ایران بایك برنامه مترقی گامی مؤثر در راه صاحب خانه شدن شمابرداشته است

اکنون شمامیتوانید با دریافت تا ۲۰۰۰،۰۰۰ ریال برای واحد مسکونی اول ۳،۵۰۰،۰۰۰ ریال برای واحد مسکونی دوم جمعاً تا ۷،۵۰۰،۰۰۰ ریال وام ازپس انداز مسکن بانك رهنی ایران با حداقل بهره، حداکثر نسبت وام به ارزش گروگان بماخذ ۸۰درصد و بازپرداخت طولانی تا ۲۰سال مسکن دلخواه خود را تهیه نمائید.

بانك رهنی ایران، بانك مسکن شما

اندیشه‌ها

چیزهائی از اندیشه‌ها، خوانده‌ها و شنیده‌ها

از : ابوالقاسم پاینده

طبیب زبان نفهم

هفته ها پیش بود که یکی گویا ازتویسرکان نوشته بود که پزشک پاکستانی آنجا،زبان‌کسان را نمی فهمد و تفصیلات دیگر !

گویا این شهر تویسرکان و هم میهن عزیز از این نوشته تعرض آمیز منظوری داشت نه چندان درست و پنداشت که طبیب ، اگر «پاکستانی» نبود و زبان کسان رامیفهمیدو مشکل طب و علاج از پیش برمیخاست و کار، صورت دیگر میگرفت ، زیرا وقتی تفاهم آمد، بدنبال آن علاج ، سریع است و فرار عزرائیل و گرسنه ماندن مردمشوی شهر و به تبع وی ، حفارگور وکفن فروش و حنوط فروش و تلقین خوان‌و دیگر عمله اموات وپایر ماندن قبرستان عامو فزون شدن جماعت و غیره .

برادر عزیزتویسرکانی ندانسته بود که هنر زبان نفهمیدن ، خاص طبیب پاکستانی نیست . هنریست که طبیبان دیگر ،اگرچه‌به ظاهرهمزبان، نیز از آن بهره‌ورند و احیانا از درک زبان‌بیمار عاجزند و از سوزهال اوبی‌خبر، از فرط شتاب که باید در مدتی کوتاه گروهی بیمار را درحقیقت سان ببینند !

شنیدم پزشک خانمی در اقصای شهر،آن سوی « ایستگاه مطبی دارد آراسته، پسینگاه دامن‌کشان دوسه ساعتی نزول اجلال میکند . کار ها منظم است ، درمان بیشتراز هشتاد نمره نمی فروشد ،آنهم به بهای مناسب ، کمی بیشتر از بهای سه‌نیم چارک گوشت باصطلاح سرد که البته در این هوای غلیظ دودآلود چندان سرد نیست .

برادر عزیز تویسرکانی‌گمان بد نکند وخانم پزشک را به «حرص» متهم ندارد که‌خدمتگزاری دلسوز است و از جوشش بیماران بزحمت، و بیم دارد اگر همه آمدگان را نپذیرد مسئول خدا شود یا موسسات ناظر بالاتعرض کنند و گرفتاری های دیگر !

خانم پزشک وجدان ماب که برای هربیمار یک دقیقه و چند ثانیه فرصت دارد ، می‌بایدهمه وقت را در تشخیص مرض و شرح علاج،سرکند. دیگر فرصت نقالی نیست تا جناب ایشان گفته های بیمار را بشنود ،زبان او را بفهمد یا نفهمد .

بعضی پزشکان مرد نیز چنینند .طبیب‌چندان بیقدر نیست که بتوان او را در انحصار یک چند بیمار پرچانه نهاد که حق دیگران ضایع شود. بحکم برادری و برابری و همدلی باید همه‌بیماران به نزد طبیب راه یابندو طبیب علاقمند همه را ببیند ، هرچه هست‌کم ، بهتر از هیچ است‌و البته فرصت نقالی نیست و طبیب و بیمار از همدیگر بی‌خبرند و چه ضرورکه زبان همدیگر رابفهمند؟

هدف آقای پزشک حق‌العلاج است که می رسد ، هدف بیمار نیز نام یک چند داروست که با خط بد ، بر متن نسخه نقش می‌بندد ، هردو به مقصود رسیده‌اند و خشنود از همجدا می شوند و دنیای هزار سال دیگر را که از تکلم و کلمه پراکنی در آن نشان نیست و روابط انسانی و دادوستد که طب و علاج نیز بظاهراز آن‌جمله است در سکوت کامل انجام میگیرد ، به‌اواخر قرن بیستم آورده‌اند !

امامزاده‌دروازه کوفه

یکی فضیلت فروش به تقلید مسابقه بیست سئوالی ، در انجمن گفته بود :

« کدام امامزاده بود که پشت دروازه‌کوفه شغال اورا دید ؟»

گفتند : چشم بد دور که در سوالی‌چنین کوتاه چندین غلط کرده‌ای . امامزاده نبود پیامبرزاده بود . پشت دروازه نبود ، در دل صحرا بود. کوفه نبود ، کنعان بود . شغال نبود گرگ‌بود. واصلا ندرید زیرا قصه از ریشه دروغ بود !

این حکایت مثلوار را از خواندن نوشته‌ای در یکی از مجلات معتبر با عنوان « چگونه‌دختر کشی آغاز شد » بیاد آوردم . نویسنده‌این‌مطلب بسیار بدیع را که در هیچ‌جانیست‌به عنوان‌ریشه دخترکشی عرب آورده بود که دختری از قبیله بنی هاشم قدیمترین بادیه نشین عرب به نام کرامه دختر «قیس‌بن عاصم» رهبر قبیله در جنگی خونین برضد نعمان‌بن منذر اسیر شد وچون کرامه‌عاشق سردار دشمن شده بود تن به آزادی ندادو عاصم پدرش قسم خورد که اگر دختری آورد همانمدم او را بکشد و رفته رفته این رسم در همه عرب‌باب شد .

نویسنده محترم ندانسته بود که‌قبیله‌بنی‌هاشم همان قبیله پیامبر است که سابقه بادیه نشینی نداشته و تازه عنوان قبیله بدان نمی توان‌دادکه بنی‌هاشمیان یکی از طوایف قریش بودند . ودر این طایفه سربلند که به برکت وابستگی پیامبر اکرم ، شهره جهان شد . کسی را بنام قیس بن عاصم نمی شناسیم و به حکم عقل سلیم دخترکشی شیوه عام عرب نبود که اگر بود از عرب نشانی نبود .

در واقع این از بلیات جادوی « گوتنبرگ» است که چون گاوده پانزده من شیر هر روز خرواری و بیشتر علف میخواهد و این تکلیف نویسندگان نوآور است که‌نشسته بر توسن‌خیال بنی هاشم را بادیه نشینان قدیم کنندو قیس‌بن عاصم را برپاست آن برگمارند و طایفه بنی‌هاشم را از دل حجاز با نعمان شاه پوشالی عرب کمدر اقصال شمال جزیره در شهر مرزی حیره دست نشانده شاهنشهان ساسانی بود به جنگ وادارند تا افسانه دختر کشی عام عرب را تفسیر کنند.

چه زشت است دروغ و زشت‌تر میشود وقتی به تعبیر منشیان قدیم به زیور چاپ آراسته شود و یک دروغ چند ده هزار شود و در چند هزار جان نفوذ کند .

حکایتی از روزگاران قدیم به تبع استادان سلف

شاعرکی رادیدم بروزگار قدیم که طبعی فارسا داشتو شیوه‌ای سست‌تر از خانه لرزان عنکبوت ! اما درکارستایش کسان استعدادی شگرف داشت نزدیك به اعجاز پیامبران دروغین ،چون نغمه‌سرایان دوره‌گرد، شهر به شهر میرفت وستایش، «بخش‌نامه‌وار » میفروخت .مقداری ستایش نامه آماده داشت درچندگروه برای‌طبیبان و توانگران و ملایان ودیگر مردم معنون و دست به کیسه.

بر نسخه‌ها جای یك مصرع خالی‌بود که بنام ممدوح نوشناخته پرمیکردو درقابی مینهاد و میداد وصله‌ای میگرفت که از صد ریال کمتر و از دویست بیشتر نبود و خوش درآفاق میرفت وجهاندیده آبدیده میشد.

یکی از آن ستایشنامه های بدیع را دیدم که خاص پزشکی شده بود بنام «عباس ». مصرع‌الحاقی چنین بود :

«جناب آقای دکتر عباس .... »

البته این ممدوح خوش اقبال ، دکتر نبود. پزشك مجاز بود. امابه حکم‌وزن ، دکتر شده بود وگرنه مصراع به تعبیرابوالفضل بیهقی «ابتر» می‌شد.

عباس نیز بحکم ضرورت ، تشدید بخته بودو شده بود عباس سبك ،همانند لباس . مصراع دوم که‌از پیش به قلم رفته بود چنین بود:

«نشسته بردراوصد هزارچون لقمان»،

واین ملقب به «دکترعباس » برای این ستایش غلیظ و بیگاری گروه عظیم‌لقمانهم یك‌صد ریال کرم‌کرده بودوستایش‌نامه رابر میز خود نهاده بودکه بیماران‌ببینند واز نفوذ ستایش‌و حرمت لقمانهای‌نشسته‌بر در ، حق‌العلاج راکه پیش‌ازآن نیم ریال بود و احیانا هیچ، دوبرابر کرده بود.

خارج از متن

سك اندیشمند ازتاروپود خیال، فلسفه‌های پرمایه میبافت و برعقل دورپرواز خویش‌آفرین میزد و درمعنی‌گفتار ملای روم زمزمه میکرد‌که «همین ، منم طاووس علیین شده»!

عالیجناب سك،در تفصیل سگان قناعت‌پیشه‌بردوپائیان آزمند، قضیه‌ها می‌پرداخت برمبنیاد منطق سگانه ، محکمتراز خارا و روشنتر ازآفتاب وصیقلی تراز آبگینه حلب وروانتر ازآب درشیب تند!

میگفت «البته بخویشتن » که‌سگان را این فضیلت‌بس که پوزه به‌لاشه نیالایند، وچون لاش ازمیان برخیزد وجز استخوان‌پاك‌نماند شایسته مقام‌سگان میشود که‌نیکانند و استخوان خوار، نه‌دوفان شیفته ،مردار.

«ودیگر فضیلت‌سگان بردوپائیان مغرور آنکه سك‌از جمله چهارپایان شریف‌است که‌بی گفتگو فضل پای برفتار است وعقل‌بیخلل این نکته رابی‌تامل میپذیرد‌که برچهارپای آسانتر و روانتر میتوان‌رفت.

«ازجمله موهبت‌ها‌که سك داردوسگبان ندارد «دم » است‌که مایه تعادل تن‌است واستقرار جان وثبات ووفای‌سك، سیمرغ و کیمیای دوپائیان ،ازآن میاید‌که‌شاعران دوپا در ستایش آن سخنها دارند.

«درواقع همه آشفتگی دوپائیان ازکمبود پای است‌و نبود «دم»، که بسبب آن‌چون پشگان بادزده اسیر اندیشه های مشوشند و سودازده اوهام سرکش ، قالب انسان‌دارند و جان بوقلمون .

«دندان‌های تیز موهبت دیگراست‌که سگان راداده‌اند و دوپائیان زبون، محروم ازموهبت پنجه‌ودندان چه تلاشها کرده‌اند که‌این کاستی راباتیغ و خنجر و دشنه جبران کنند، غافل ازآنکه‌آن موهبت مطبوع است‌واین ابزار مصنوع.

«همه فخر دوپائیان به‌استخوان‌است که مردم معتبررا استخواندار خوانند وفرومایگان رابی استخوان دانند. گوئی ازیاد برده‌اندکه مایه اعتبارشان ، نوال سگان است.

اندیشه‌هایی به‌شیوه‌فلسفه‌سازان

• بیاد داشته باشید که نیکروزی آرزوست ، اماآرزو نیکروزی نیست.

• انسان به‌تعبیر ارسطو ،«حیوان ناطق» استوامتیازوی از حیوانات دیگراینست که‌حق‌دارد‌کار کند یا دیگرحیوانات ناطق وغیرناطق رابکارگیرد.

• این مثل چون‌روزگار کهن است ومجرب که اگر گرك نباشی طعمه‌گرگان میشوی. شگفتا که‌این مثال بر زبان انسان‌ها رفته‌وگرگان ازآن بیخبرند!

•تخیل ، نیکبختی بزرك استو نیکبختی ، تخیل بزرك.

•بزرگترین اهانت فضیلت اینست که کسان ازداشتن آن شرمگین باشند.

• مورخان غیبگویانی هستند که به‌پشت سرمینگرند .

•همه ما عادلیم ،البته وقتی که‌درباره قضایای بی اهمیت قضاوت میکنیم.

• دوستی این نیست که تبعه همدیگر باشیم، همدلی وهمکاری وهمیاری است.

• جامعه‌آزاد جائی‌است که‌مردم ندار آزادند که از توانگران تبعیت کنندو مردم کم‌توان آزادند‌که در سایه عطوفت زورمندان باشند.

• سیاستمدار ماهر،کسی است‌که‌یك دروغ را درچند قالب بریزد ، چنانکه همه‌نوجلوه‌کند وراست!

• هزاران کس راهی بهشت زهرا شدند ازآنرو که به‌طبیب ودارو دسترسی نداشتند وده‌ها هزار کس ازآنروکه به طبیب و دارو دسترسی داشتند !

• تنها عنکبوت است‌که میتواند همیشه درحال تعلیق زندگی کند.

• عرصه زندگی راه‌های فراوان دارد وهمه یکطرفه ، شگفتا که همه راه‌ها به‌میدان مرك منتهی میشود.

• رقص تعبیری است مودبانه ا زمقاصد بی‌ادبانه !

چیزهائی برای خواندن واندیشیدن

★ هرکه بصورت شما سیلی زد، اگر نیروی مقاومت نداشتید ، البته باید طرف دیگر را پیش ببرید که بزن بقربان دستت ! تفسیر گفته انجیل ، همین است .

● از سقراط دو تصویر مشخص در تاریخ مانده است. یکی در نوشته‌های گزنفون و دیگری در آثار افلاطون .

سقراط جابجا رواقی مسلکوشکاکو صوفی‌منش و خردمند و متمایل به رومانتیسم استو این تصویرهای ناسازگار مخالف واقع نیست زیرا هریک گوشه‌ای از شخصیت سقراط و نمودارهای فکری و سیمای اخلاقی او را نشان میدهد . افلاطون وی را مباحثه‌گری توانا و معلم بزرگ اخلاق میشمارد . حونتنی او را فیلسوفی بری از تعصب میشناسد که از اعتراف بنادانی خویش باك ندارد. فردریک شلیگل بیشتر از طنز سقراط سخن دارد. وضع افلاطون نیز چنین است افلاطون صوفی ، همانست که در مکتب نو افلاطونی دیده‌ایم . افلاطون مسیحی را اوگوستن تصویر کرده و افلاطون‌خردپیشه، حاصل‌کار موسی مندلسون است . چند قرن‌پیش‌افلاطون کانتی نیز بوجود آمد و این مایه شگفت نیست. هریک از این تصویرسازان در فهم نوشته‌های افلاطون سهمی داشته و به ناحیه خاصی از آن توجه داشته‌اند .

از کتاب «فلسفه تمدن انسانی»

★ سیاستمدار کهنه‌کار و البته شرافتمند و کم توقع میگفت « من از خوشامدگوئی بیزارم. بهیچوجه خوش ندارم که مستمعانم همیشه بگویند بله ، درست است. دوست دارم بگویند بله درست است عالیجناب !

★ از عجایب تاریخ هنرآنکه‌هرگز شاهکاری‌بوجود نیامده که تنی چند هنرمند در خلق آن همدلی کرده باشند !

● نمیدانم کجا و از گفته کی خوانده‌ام که طبیب و افسر و قاضی و معلم و زن خوبروی تا بوقت زوال جهان برج عاجشان را رها نخواهند کرد و این‌اندیشه که طبقه ممتاز جهانند از مغزشان برون نخواهد رفت .

★ یک قرن و بیشتر میگذرد که داروین گفته که انسان و میمون از یک ریشه‌اند ، شگفتا که در این‌مدت دراز میمونها براین گفته اعتراضی نکرده‌اند .

اکنون وقت آن است
که برای خرید در انگلستان باشید

اکنون وقت آن است که برای خرید در انگلستان باشید
چرا؟برای‌اینکه درمقابل پولتان ارز قابل ملاحظه‌ای‌بدست خواهیدآورد و این بمعنای یک فرصت بی نظیر است برای‌خرید در لندن ـ بزرگترین پایتخت خرید اروپا .
در لندن لباسهای زنانه باشهرت بین‌المللی همچنین لباسهای مردانه و بچگانه و لوازم‌آرایش، کیف‌و غیره و بسیاری اجناس دیگر با قیمتهای بسیار شگفت انگیز خواهید یافت .

تعطیلات خود را با هزینهٔ کم در انگلستان بگذرانید وایام بسیار خوشی داشته باشید .
برای‌کسب‌اطلاعات‌بیشترازخدمات‌پروازبرترما،به‌لندن‌ـ‌به‌شرکت هواپیمائی بریتیش‌ایرویز مراجعه نمائید .
هم‌اکنون‌این کاررا بکنیدهرگز از این آسانتر وجود نداشته‌است
تهران ـ خیابان شاهرضا شماره ۸۷۴ تلفن ۹ ـ ۳۰۱۶۲۵
آبادان ـ سان‌شاین‌آرکید شماره ۲۸ـ۲۷ تلفن ۳۲۴۷۱ و ۳۱۱۵۴

در رؤیا جستجو نکنید!

روتل
rotel

تنظیم: محمدصالحی آرام

زیرآسمان کبود

شهرداری و اداره راه و ترابری شریک شوند

از خیابان یا جاده کمربندی باریک وکم‌عرض بندر عباس، همزنده گذرش می‌افتد، هم (دوراز جان شما) مرده.

با این تفاوت که مرده مرحوم برای آخرین بارازاین‌تنگناعبور داده‌میشود، اما زندگان(اگر خداعمری‌بدهد)سالیان‌سال‌با این «شاهرگ» ارتباطی بندر عباس، سروکار دارند.

این‌جاده علاوه بر اینکه ادارات: «بندر و کشتیرانی ـ گمرک ـ شرکت ملی نفت ـ نیروگاه برق‌توانیر ـ ۲۵۰۰ دستگاه ـ امیرآباد ـ ۵۰۰ دستگاه و بالاخره‌گورستان‌بندر عباس را با مرکز شهر ارتباط میدهد، محل عبورصدها کامیون بارکش نیز هست.

در عوض آنچه کمتر روزی در این کمربندی رخ نمیدهد، راهبندانهای مکرر و طولانی‌و تصادفات کلی وجزئی‌اتومبیلها وزخم و زیلی شدن‌عابران‌است وبس.

بندرعباسی ها بیشتر از این جهت، غصه دارند که تعریض این جاده ۱۵کیلومتری، دقیقا معلوم نیست به عهده‌کدام‌اداره است، چون اوایل«کمربندی» که داخل‌شهر است مربوط به شهرداریست، اواخرش به اداره راه‌و ترابری. ایضا، رتق و فتق ترافیک قسمت اول خیابان بعهده اداره راهنمائی ورانندگیست‌و بقیه آن‌به‌پلیس راه‌مربوط میشود.

دراین‌میان آنچه تا حدی‌به اهالی ربط دارد، ناراحتی های حاصله از تنگی این جاده‌است وراه حلی هم که بنظرشان رسیده، این که شهرداری‌و راه و ترابری «شریکی» پول روی هم بگذارندوگشایشی در کار بسته «کمربندی» به وجود آورند.

کمبودی، نه چندان پیش پا افتاده!

آمل:

آمل و توابع‌یک توالت‌عمومی دارد.

توالت عمومی آمل و توابع ضمن اینکه «تک» است، صرفا «مردانه» است ـ که این نیزدرحد خود تبعیضی است عجیب!

البته بااینکه این کمبود،کمبودی، بیست که زیاد بحساب بیاید اما، خواه ناخواه، همین کمبود بیش پاافتاده، گاهی برای یکتوریست، مسافر، حتی غیر مسافر، کمبودی مهیب(!) واز ضروری‌هم‌ضروری‌تر میشود. (بخصوص اگرتوریستی بودن آمل راهم در نظر داشته باشیم).

تواز کدام بلادی، عزیز پشمالو؟!

عکس: جهانگیر رزمی

تهران چهارراه گلوبندک

جدا معلوم نیست وجود نیجود، این گوسفندهای «ول وویلان» را که در «پیادمرو» مشغول پیدا کردن خوراکی هستند. باید بعنوان وفورنعمت باورکرد، یا شقه‌های گوشت یخزده همجنسان آنها را. اگر گوسفندهازبان‌داشتند،خودشان راستش را میگفتند که اولا از چه بلادی آمده‌اند، ثانیا به‌چه دلیل کاروزندگیشان‌را رهاکرده وبیخودی پیادمرو را شلوغ کرده‌اند، چون در این منطقه جز: چند بشکه، یک دوچرخه، یک گاری دستی خیار فروشی، چند مشتری خیار، و یک بنده خدائی که نشسته و به‌تماشای این منظره بدیع پرداخته،چیزی نیست که برای گوسفندها جالب باشد ...

باری، اگر از چاپ این عکس نتیجه چندانی گرفته نشود، تماشای تصویر گوسفند «سرحال» ویخ‌نزده،حتما عدمی را خوش میاید!

فرزندکمتر، زندگی بهتر، زایشگاه کمتر، زندگی بدتر!

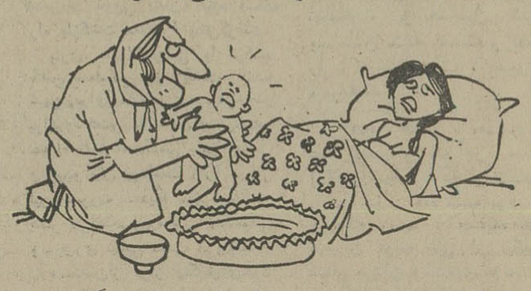

شیراز:

شیرازیها، شعار «فرزند کمتر زندگی بهتر» را دوست دارند و به‌آن معتقدند.

بااین توصیف، اغلب اتفاق میفتد، که «زائو» و همراهانش هنگام مراجعه به «زایشگاه» جمله «جانداریم» را تحویل میگیرند و دلخور باز میگردند.

البته چون، کار، کاری‌نیست، که به‌آینده موکولش کرد، زائو «البختکی» بدست قابله‌های‌قدیمی یاماماهای سنتی سپرده میشود.

خبرنگار اطلاعات در شیراز نوشته‌است: استفاده از ماماهای محلی دربخش‌هاوروستاهاچندان غیرعادی نیست، اما در شیرازکه مرکز یک استان است، خوشایند وزیبنده نیست که تا این حد تعداد زایشگاه‌ها محدودباشد.

بجای نخ وسوزن با
تکساتیو
آسان خیاطی کنید

تکساتیو چسب مخصوص پارچه

TEXATIV
FABRIC ADHESIVE

تکساتیو چسب پودری مخصوص پارچه است که جانشین نخ و سوزن در خیاطی و گلدوزی شده است.
تکساتیو خیلی سریع و آسان، محکم و با دوامتر از نخ و سوزن پارچه را بهم می‌چسباند.
تکساتیو هیچگونه اثری درمحل چسبندگی از خود بجا نمی‌گذارد وکاملا نامرئی است.
تکساتیو قابل خشک‌شویی و ترشویی با مهر استاندارد از اتحادیه لباسشوئیهای آمریکا

خیاطی آسان ولذت بخش با چسب پارچه تکساتیو

مراکز فروش در تهران:
شرکتهای تعاونی سپه، شهر و روستا، بهداری، تلویزیون، شرکت واحد ـ فروشگاه بزرگ ایران، ایران سوپر، سوپر استور پهلوی، سوپر پرشین، سوپر چرخ طلایی، سوپر سامان، سوپر شیلان، داستو شمیران، دراک استور تخت جمشید وسایر داروخانه‌ها و فروشگاههای معتبر

نمایندگان ما در شهرستانها:
۱ـ اصفهان ـ آقای مهران نیا، خیابان چهارباغ، پاساژکازرونی ـ تلفن: ۳۹۷۳۸
۲ـ اهواز ـ برادران آموزگار، خیابان ششم بهمن، موزیک شاپ ـ تلفن: ۲۴۲۷۷
۳ـ رشت ـ آقای معیرطرقی، خیابان شیک، پاساژ قدیری، فروشگاه پریسا ـ تلفن: ۳۹۵۶۹
۴ـ مشهد ـ آقای قاسمی ـ شرکت لانیناک، احمدآباد، خیابان کسری، تلفن: ۳۹۵۶۹

نماینده انحصاری ـ مرکز بازرگانی مورلی ایران تلفن: ۶۵۲۶۹۵

تکساتیو از شهرستانها نماینده فعال می‌پذیرد.

شرکت سهامی ذوب آهن ایران

آگهی استخدام کارآموز ماشین‌نویس وماشین‌نویس

شرکت سهامی ذوب آهن آریامهر بمنظور تکمیل کادر ماشین‌نویس خود بتعدادی دوشیزه یا بانو با شرایط و امتیازات زیر نیاز دارد:
شرایط:
حداکثر سن ۲۸ سال
دارا بودن دیپلم کامل متوسطه
داشتن سلامت کامل
نداشتن پیشینه بد
انجام خدمت نظام وظیفه یا معافیت قانونی
داوطلبین پس از استخدام یک‌دوره کارآموزی ماشین نویسی طی نموده و پس ازکسب مهارت لازم بشغل مزبور اشتغال خواهند ورزید. متقاضیان از بدو استخدام (شروع کارآموزی) از حقوق و مزایای استخدامی مکفی و برخورداری از مزایای پس‌انداز خاص شرکت و بازنشستگی استفاده خواهند نمود ضمنا داوطلبینی که‌دارای‌گواهینامه ماشین نویسی‌میباشندودرآزمون‌مربوطه موفق شوند بدون گذراندن دوره کار. آموزی استخدام خواهند شد.
متقاضیان میتوانند برای آگاهی بیشتر و ثبت نام با دردست داشتن مدارک پرسنلی همه روزه باستثنای‌ایام تعطیل و پنجشنبه و جمعه از ساعت۷ صبح تاساعت شانزده باداره کاریابی و استخدام شرکت ملی ذوب آهن ایران واقع در خیابان کاخ شمالی شماره۱۳۰ و یا اداره کاریابی واستخدام شرکت سهامی ذوب آهن آریامهر واقع در۴۵ جاده اصفهان‌ـشهرکرد مراجعه‌نمایند.

م‌الف ۱۴۲۸۶

دعوت از فیلمسازان علاقمند به شرکت در یازدهمین فستیوال بین‌المللی فیلمهای کودکان ونوجوانان ـ تهران

یازدهمین فستیوال بین‌المللی فیلمهای کودکان و نوجوانان از ۹تا۱۶ آبانماه ۲۵۳۵ درتهران برگزار میگردد. از کلیه علاقمندان و فیلمسازان حرفه‌ای و غیر حرفه‌ای دعوت میشود که باآثار یاآثار خود در این فستیوال شرکت کنند. فیلمها میتوانند بلند یا کوتاه، ۳۵یا۱۶ میلیمتری باشد. فیلمسازان باید آثار خودرا حداکثر تا۱۰ مهرماه جاری به دفتر فستیوال تسلیم دارند.
خواهشمند است برای اطلاع‌ازمقررات وشرایط‌دریافت فرم شرکت در فستیوال با دفتر اطلاعات و روابط عمومی کانون پرورش فکری کودکان ونوجوانان ویا دبیرخانه فستیوال تماس بگیرند.
نشانی: تخت طاووس ـ خیابان جم ـ شماره ۳۱
تلفن: ۵ـ۸۳۰۴۸۴ و ۷ـ۸۳۶۰۶۵ و۵ـ۸۳۸۰۳۱

قابل توجه فروشندگان محترم لوازم خانگی
قبول سفارش برای
بخاری گازی کالری

با توجه به استقبال شدید مردم از بخاری گازی کالری در سالهای گذشته که باعث نایاب شدن آن گردید، شرکت صنعتی کالری از هم اکنون توزیع بخاری گازی کالری را شروع کرده است.
نظر به تعداد محدود تولید و پیش بینی مصرف فوق‌العاده در سال جاری همچنین بمنظور جلب رضایت آندسته از فروشندگان محترمی که در سالهای گذشته موفق به دریافت سهمیه بخاری گازی کالری نشده اند، خواهشمند است هر چه‌زودتر سفارشات خود را به آدرس شرکت ارسال دارند.

CALORIE GAS

شرکت صنعتی کالری
خیابان سپهبد زاهدی "فیشرآباد بالاتر از تخت جمشید
شماره ۱۱۲ تلفن: ۳ـ۸۹۰۲۷۱

153_CAL

لوله‌های آی.ای.ام. ساخته‌شده از پلی اتیلن.
درقطرهای ۱۰ الی ۲۰۰ میلی‌متر، حلقه‌های ۱۰۰ متری وبیشتر.

مزایای لوله‌های آی.ای.ام.
مقاوم به درجه حرارتهای زیاد. (۱۰۰ درجه بالای صفر و ۴۰ درجه زیر صفر)
مقاوم در مقابل نورآفتاب ومواد شیمیایی.
مقاوم به‌فشارهای زیاد. (از ۲ الی ۱۰ آتمسفر)
سبک و انعطاف پذیر.
قابلیت حمل خوب.
نشکن وضدضربه.

موارد مصرف لوله‌های آی.ای.ام.
سیستمهای تحت فشارآبیاری.
فاضلاب ولوله‌کشی صنعتی.
آبرسانی ولوله‌کشی شهری.
آبیاری بارانی وقطره‌ای.
مصارف کشاورزی.
گازرسانی.

مراکز پخش:
تهران: شرکت آبیاری قطره‌ای ایران دریپ. خیابان عباس‌آباد خیابان میرعماد خیابان سیزدهم.
تلفن: ۸۴۴۱۲۸ـ۸۵۰۱۶۴ـ۸۵۰۱۴۷ ـ تلکس: ۲۱۵۱۵۶
مشهد: شرکت تهیه وتوزیع وسائل آبیاری خراسان. خیابان آخوند خراسانی. نبش کوچه شهرستانی. تلفن: ۴۲۵۱۰۴
رضائیه: شرکت آبیاری قطره‌ای ایران دریپ. خیابان بند. بالاتر از دانشکده کشاورزی. تلفن: ۵۰۲۲۰
اصفهان: ـ خیابان میربن بست ارک. تلفن: ۴۲۲۸۷۰
تهران: شرکت پلی اتیلن ایران. خیابان عباس آباد جنب پمپ بنزین ساختمان کشاورزی تلفن ۶۲۹۴۷۴ـ۶۲۶۰۲۰

شرکت آبیاری قطره‌ای ایران دریپ

ازشهرستانها نماینده میپذیریم، جهت مذاکره بادفتر تهران تماس حاصل فرمائید.

نگاهی بزندگی بزرگ مرد تاریخ و

از : ب . ثقةالاسلامی

شهسوار نامدار اسلام

امیرالمؤمنین علی علیه‌السلام

متن وصیت‌نامه امیرالمومنین (ع) که بردوپایه عقل و علم استوار است بسیاری از آشفتگی های زندگی جوامع امروزبشری را میتواند اصلاح نموده و سروسامانی بخشد . از اینروی بترجمه کامل آن میپردازیم :

روی سخن در این وصیت نامه با حضرت اما حسن و امام حسین علیهما‌السلام است و به آندو میفرماید : شمارا بپرهیزکاری و ترس از خدا توصیه میکنم و تاکید مینمایم که دل بدنیا نبندید و مفتون زیور زندگی نشوید . هرچند دنیا بشماروی آوردو بچیزی از مال و مقام دنیوی که از دست شما بیرون میرودتاسف نخورید . همیشه پیرو راستی باشید و برای آخرتو روز رستاخیز کار کنید : ستمگررا دشمن و مظلومو درمانده را مددکار باشید .

مولا امیرالمومنین (ع)پس از این مقدمه که در آن حضرت حسنین علیهما‌السلام مخاطباو هستند لحن وصیت را تغییر داده و روی سخن را بمردم عالم کرده و میفرماید : شماو هم فرزندان و خاندانم و هر کسرا که این نامه‌ام باومیرسد به پرهیزگاری و تقوی وترس از خداوند و نظم و ترتیبدر امر حیاتو زندگیتان سفارش میکنم و تاکید در اصلاح فیمابین ، پرهیز ازگسیختن رشته های دوستی و محبت مینمایم که از رسول اکرم (ص) شنیدم کهمیفرمود: «اصلاح ذات‌البین» از نماز و روزه سالیانه افضل و بهتر است . یعنی اگر کسی پس از انجام فرایض یومیه و عبادات واجب بخواهد بهترین عبادت را بجای آورد باید که بتالیف قلوبمردم بپردازد و درایجاد همبستگی و پیوستگی تلاش وسعی نماید و از پراکندگی بین آنان جلوگیری نماید که باعث چیرگی دشمن نشود تا درسایه‌اتحاد و یگانگی توفیق آبادی و آبادانی و پیشرفت وکمال در جامعه بروزوظهور نماید و سبب غلبه و چیرگی برمشکلات زندگی گـردد . آنگاه میفرماید : یتیمان را گاه سیر و گاه گرسنه نگذارید و برهنه ومحتاجشان نداریدکاری نکنیدکه‌براثر نیاز و استیصال در جامعه شما ، آنها فاسدبار بیایند و براثر احساس‌حقارت، خود شمارا تباه سازند . در این باره از خدا بترسید. حق همسایگان را پاس دارید که همسایه سفارش شده پیغمبر (ص) شماست زیرا آنحضرت (ص) درباره اهمیت حقوق همسایه‌همواره سفارشو تاکید میفرمود تاگمان برده شد که آنان از همدیگر ارثخواهند برد یعنی از مال همسایه برای همسایه دیگر سهمی تعیین خواهدشدپس حرمت‌همجواری و همسایگی را ارج نهید و رشته های مودت و دوستی خانوادگی را هرچه بیشتر تقویت‌نمائید و از پاره شدنش بیاندیشید و جلوگیری نمائید.

بترسید از خدا و اندیشه نمائید که دیگران با عمل به احکام قرآن از شما پیشی گیرندو شما در زندگی‌روزانه خود باپشت سرگذاشتن‌قرآن محتاج و نیازمند بیگانگان و اجانب شوید که در قرآن کریم خداوند فرموده است هرکس از قرآن و یاد خدا غافل شود در مضیقه معاشو تنگی زندگی افتد و دچار مشکلات فراوان گردد و در روز رستاخیز هم نابینایش گردانیم تا از دیدن نعمتهای الهی محروم باشد و نیز از خدا بترسید ، نماز را تـرک نگنید که آن ستـون دین خداست و خانه کعبه راخالی نگذارید و از رفتن بزیارت (بیت‌اله) خانه پروردگارتان سرباز نزنید که اگر از نرفتن شما آن خانه خالی بماند شما از کیفر الهی رهائی نخواهید داشت و نیز از جهـاد در راه خدا بمال و جان و زبان خود نهراسید و از بذل مال در راه خدا استنکاف نکنید و دراینباره از خداوند بترسید. بخیـل و آزمند و حسود نباشید .

آنحضرت خود آنطور که فرموده است عمـل کرد . هیچگاه‌ازبذل مالیکه بازراعت و کار کردن بدست می‌آورد دریغ نداشت و در راه خیر بمصرف میرساند .

> ازوصیت‌نامه امیرمومنان علی علیه‌السلام :
>
> **بدنیا دل نبندید و مفتون زیور زندگی نشوید**
>
> **حق‌همسایگان راپاس‌داریدکه‌آنها سفارش شده رسول اکرم (ص) هستند**
>
> **درایجادهمبستگی وپیوستگی افراد جامعه تلاش کنید**

> وَمِن وَصِیَّةٍ لَهُ عَلَیهِ السَّلامُ
> لِلحَسَنِ وَالحُسَینِ عَلَیهِمَا السَّلامُ لَمَّا ضَرَبَهُ ابنُ مُلجَمٍ لَعَنَهُ اللهُ :
> أُوصِیکُمَا بِتَقوَى اللهِ ، وَأَن لا تَبغِیَا الدُّنیَا وَإِن بَغَتکُمَا ، وَلا تَأسَفَا عَلَى شَیءٍ مِنهَا زُوِیَ عَنکُمَا ، وَقُولا بِالحَقِّ ، وَاعمَلا لِلأَجرِ ، وَکُونَا لِلظَّالِمِ خَصمًا ، وَلِلمَظلُومِ عَونًا .
> أُوصِیکُمَا وَجَمِیعَ وَلَدِی وَأَهلِی وَمَن بَلَغَهُ کِتَابِی بِتَقوَى اللهِ ، وَنَظمِ أَمرِکُم ، وَصَلاحِ ذَاتِ بَینِکُم ، فَإِنِّی سَمِعتُ جَدَّکُمَا – صَلَّى اللهُ عَلَیهِ وَآلِهِ – یَقُولُ : صَلاحُ ذَاتِ البَینِ أَفضَلُ مِن عَامَّةِ الصَّلاةِ وَالصِّیَامِ ، اللهَ اللهَ فِی الأَیتَامِ ، فَلا تُغِبُّوا أَفوَاهَهُم ، وَلا یَضِیعُوا بِحَضرَتِکُم ، وَاللهَ اللهَ فِی جِیرَانِکُم ، فَإِنَّهُم وَصِیَّةُ نَبِیِّکُم ،

سخنی از پیامبر اسلام درباره علی (ع)

قال رسول‌اله صلی‌اله علیه وآله وسلم : علی‌بن ابیطالب مولی من کنت مولی

پیامبر گرامی اسلام صلی‌اله علیه‌وآله‌وسلم فرمودند :

علی‌بن‌ابیطالب علیه‌السلام مولای‌کسی‌است که من مولای او هستم .

سخنرانیهای مذهبی

در ماه مبارک رمضان سخنرانیهای مذهبی در مساجد، حسینیه ها، انجمنها و تکایا باین شرح برگزار میشود.

- در مسجد حاج سید عزیزالله بازار روزها از ساعت یک تا۲ بعداز ظهر حجةالاسلام حاج شیخ محمود حلبی سخنرانی دارد .
- در مسجد صاحب‌الزمان جاده تهران نو دمتری بانک ششم بهمن روزها بعداز نماز آقای‌باقری‌شاهرودی سخنرانیو آقای‌حاج سید موسی بنی‌طباء تفسیر قرآن درهمین مسجد شبها از ۸تا ۹آقای حشمت‌الواعظین سخنرانی دارد .
- در مسجد امام صادق «ع» سید خندان شبها از ۸تا ۹ آقای دکتر مناقبی سخنرانی میکند.
- در مسجد سادات یوسف آباد شبها از ۹ تا۱۰ آقای‌دکتر مناقبی سخنرانی دارد.
- در مسجد آذربایجانیها در بازار ، روزها از یک تا۲بعد از ظهر آقای دکتر سید عبدالرضا حجازی سخنرانی میکند.
- در حسینیه نبی‌الزهرا شبها بعد از نماز آقایان حاج‌شیخ حسین اشرف کاشانی و از ۱۱ تا ۱۲ شب آقای دکتر مناقبی‌سخنرانی دارند.
- در مسجد شبستریها خیابان امیرکبیر مقابل سراج‌الملک روز هااز یکتا۲بعد از ظهر آقای دکتر مناقبی‌سخنرانی میکنند.
- درمسجد توفیق خیابان صدرالاشراف (ری) روزها آقای سید فخرالدین تولیت کاشانی و شبها آقایان محمدعلی الهی و دکتر سید عبدالرضا حجازی سخنرانی دارند.
- در مسجد شاه هر روز از ساعت یک تا۲ آقای‌انصاری اراکی سخنرانی میکند.
- در مکتب‌الجواد ۱٦ متری مجیدیه خیابان ولیعهد شبها از ۱۱ تا۱۲ آقای حبیبی و اعظ سخنرانی میکند.
- در مسجد امام علی‌النقی خیابان ارباب شبها از ۸تا۹آقای انصاری اراکی صحبت میکند.
- در مسجد سادات هندی خیابان مولوی گمرک شاهپور هر روز از ساعت یک تا۲ بعدازظهر آقای شمس گیلانی سخنرانی دارد .
- در مسجد جامع سرحدآباد کرج شبها آقای ملکی کاشانی سخنرانی میکند .
- در مسجد مهدیه روزهااز۵تا٦ بعدازظهر و درمسجد موسی‌بن جعفر شبها از ساعت ۸٫۵ تا ۹٫۵ آقای شمس گیلانی سخنرانی دارد .

زندگی محمد (ص) رسول خدا

نوشته : گلوب پاشا
ترجمه : علیرضا طاهری

در سپیده دم روز پیکار «احد»، مسلمانان پشت‌برکوه «احد» رویا روی دشمن صف‌آرایی کردند . ازهمین رو ، ناگزیر ، قریش‌میان آنان و مدینه‌جای گرفت .چنانچه مکیان پس از پیروزی بسه سوی مدینه‌می‌تاختند، شاید میتوانستند با عبدالله‌ابن ابی (رهبر مسلمانان دروغین : منافقون) و یهودیان به سازش برسند و پیکار را با نتیجه‌یی پیروزمندانـه به پایان رسانند .

از سوی دیگر ، آنان همچنین می‌توانستند ازکوه احد بالابروند وباپذیرفتن خساراتی ناچیز،پیامبر خداو گروه کوچک پیروان او را کهدر کنار حضرتش مانده‌بود، ازدم تیغ بگذرانند . این خود یکی‌ازرویداد های براستی‌شگفتی انگیز درتاریخ اسلام است کهبت پرستان اگرچه از پیامبر خدا چندان دور نبودند و به‌آسانی می‌توانستند فرستاده پروردگار را از میان بردارند، اما اندیشه‌چنین کاری نیز در سر آنها خودنمایی نکرد! .) درهمین هنگامه – که پیامبر باتنی چند از پیروان‌خود تنها مانده ، و بیشتر مسلمانان گریخته بودند – ابوسفیان‌و رهبر دشمنان اسلام) از«عمربن خطاب» پرسید که‌آیا محمد کشته است؟.. و عمر پاسخ داد :

«نه، بپروردگار سوگند . هم اکنون او (پیامبر) صدای تـرا میشنود.»

اما حتی‌اندیشه بهره‌وری ازین موقع استثنایی‌هم در سرابوسفیان پدیدار نشد شاید از ترس آن‌که مبادا درحلقه امنیت قریش‌شکافی پدیدآید .

ازدیدگاه ما، که درجنگهایمان سراپا سنگدلی و ستمکاری‌هستیم، شاید پیروی از چنین شیوه هایی در عملیات نظامی باور کردنـی نباشد. اما پیش‌ازین خواندیم که تازیان، در نبرد های خود ، به نابودی دشمن کمتر می‌اندیشیدند نگاه آنان بیشتر به پیروزی دوخته بود تا کشتار دشمن).

جنگاوران‌پیکار «احد» ، بجز چند جنگجوی بدوی و شمـار نامعلومی از مردان «بنی‌کنعان» ، همگی شهروند بودند . قریشیان روزگار خود را به دادوستد می‌گذرانند و آرامش ، بنیادکار و پیشه آنهابود.

اما بدویان جنگجویان و جنگ آفرینانی بودند ، و اندیشه آنان درباره جنگ و جنگاورای ، بـا آنچه شهرنشینان می‌اندیشیدند گاه تفاوت های فاحش داشت .

اگرچه تازیان کمتر به پیروزی نهایی و سراسر کامیابی مـی‌اندیشیدند اما استواری و سرسختی انان در خونخواهـی و کین‌توزی ، پیکار هایشان را گاه بسی خشمناک میگردانید . در «بدر»، در برابر نزدیک به‌چهارده مسلمان، مکیان بین چهل و نه تا هفتاد تن کشته دادند . در «احد» این نسبت تقریبا جابجا شد : هفتاد و چهارتن از مسلمانان‌جان باختند. و این بگفته «جان‌میلتن» درکتاب «بهشت گمشده» : «اگر چه پیروزی نبود ، خونخواهی و انتقام بود.»

از دیدگاه تازیان سده هفتم میلادی ، خونخواهی و گرفتن انتقام از پیروزی نهایی مهمتربود. ازهمین رو، دربی پیکار «احد»، مکیان – بزرگ وکوچک – ازین که انتقام کشته شدگان خود را گرفته بودند ، خرسند می‌نمودند وکار را پایان یافته می‌پنداشتند. یادآوری ابوسفیان که « این به جای‌بدر» باید اشارتـی بـه‌همین خرسندی تازیان بت‌پرست دربی پیکار «احد» باشد.

البته ممکن است‌آنان(مشرکین) تشخیص دادهبوده‌اند کهتوانائی تسخیر روستاهـای واحـه را ندارند خاصه که عبدالله‌بن ابی‌در پیکار شرکت نجسته‌آماده‌پشتیبانی ونگاهداری از مدینه بود – واز همین‌رو دربی پایان رزم «احد» راه بازگشت بمکه‌را پیش‌گرفتند.

باری، عبدالله‌بن‌ابی با ترک گفتن مسلمانان وبازگشت بـه شهرازبرای نگاهداری مدینه در برابر تاختو تازمکیان بت‌پرست، خواه ناخواه ،گامی بسودپیامبر و پیروانش برداشت زیرا درغیر این صورت ،مدینه نیز بـدست کفار می‌افتاد و مکیان بهکامیابی وپیروزی نهایی دست می‌یافتند .

مسلمانان‌از فراز پنگاههای‌خود دردل کوه «احد» می‌توانستند قریشیان را ببینند کهبر شترهای خود سوار میشوند و خـیمه هایشان را برمی‌چینند .

پیامبر خدا نگران از بیم تاختن قریش به مدینه ، علی «ع» را فرمان داد سردربی مکیان بگذارد و دریابد که‌آنان چه در سر دارند – آیا بر سر آنندکه به مدینه بتازند یا باز گردند ؟ پس از اندکی ناپدید بودن ، علی «ع» فریاد زنان بازگشت که قریشیان از کنار مدینه گذشته‌اند و راه مکه را درپیش گرفته‌اند .

سپس مسلمانان – خسته ، رنجیده وفرسوده – ازپناهگاه های‌خودفرودآمدند تاخویشان و نزدیکان خود را در میان کشته شدگان بجویند .پیامبر پیکره پارمپاره(مثلهشده) عموی دلاور خود – حمزه–را در دل رزمگـاه یـافت واز سرخشم سوگند یاد کرد که سی تن قریشی را از سر خونخواهی مثله خواهد کـرد . اما پس از اندکی ، هنگامی که خشمجای خود را به آرامش داد ، این اندیشه را از سر دور ساخت ومسلمانان را از پاره پاره کردن پیکر بیجان دشمن در جنگهای آینده بازداشت.

هفتاد و چهارتن ازمسلمانان جان باخته بودند ،بین‌شصت تا هفتاد تن از انصار ، و تنها چهارتا پنج تن ازمهاجران دربرابر، تنهابیست‌ودو مشرک در رزمگاه «احد» کشته شده بودند .

پیش‌از آن‌که‌پیکر های‌خونین و سرد گشته مسلمانان را به خاک سپارند ، پیامبر بر سر جنازه های آنان نماز خواند.

همزمان . گروهی از بانوان مسلمانان که تازه از راه‌رسیده بودند ، زخمی‌ها را پرستاری میکردند ، زخمهایشان را می‌شستند ، بر آنها مرهم می – نهادند ، و همچنین تشنه مسلمانان تشنه ،خسته وزخمی را با نوشاندن آب ، سیراب میساختند.

در همین هنگام ، «صفیه» – عمه پیامبر و خواهر حمزه (دلاور شهید) – که از شهادت برادر خود آگاه شده بود ،به آوردگاه رسید . «صفیه» مادر «زبیربن عوام» یکی از انگشت شمار مردان وفاداری بود که در کنار پیامبر خدا ماندند و جان محمد «ص» را از مرگ رهانیدند .

محمد «ص» پسر «صفیه» – زبیر–راپیش فرستاد کهمادرش را بازگرداند تا مبادا چشم او به پیکر پاره پاره برادرش‌افتد. اما «صفیه» فرزند خود «زبیر» را پاسخ داد :

«میدانم که پیکراورادریده‌اند اما در برابر آنچه روی داده، پروردگار–مرا بردبار ساخته است ، چنانچه خدا بخواهد، آرام و بردبار خواهم بود» .

«صفیه» به آرامی بالا آمد، بر سر جنازه برادر نمازگزارد و فریاد برآورد:

«انالله و اناالیه راجعون» . –ما از برای پروردگاریم و نزد او باز میگردیم .

سپس مسلمانان خاکسپاری کشتگان خود را در آوردگاه پایان دادند و افسرده به‌مدینه بازگشتند .

روز بعد ، پیامبر خدا مردی [illegible] شهر جار بزند که هرکس در جنگ «احد» شمشیر زده و پیکار کرده، شوار شود و برای تعقیب دشمن آمـاده گردد . بدین سان ، مسلمانان باردیگر بسیج شدند .

آنان در حمراء الاسدپنجاه میلی مدینه – از پیشروی باز ایستادند ، اردو زدندوچندان آتش افروختندکه‌گفتی سپاهی گران در آنجا خیمه زده‌است. محمد «ص» با هوشیاری ، از برای نیرو بخشیدن به‌روحیه های ناتوان گشته و دلهـای آشفته ، و همچنین برای آن که‌به‌مکیان هشداردهد:مسلمانان از پای درنامده‌اند و استوار مانده‌اند ، چنین فرمانی داده بود.

بهر تقدیر ،هنگامی‌که «قریش» در پی یک روز پیشروی به سوی مکه بازایستاد ،گفت‌وگو میان مکیان درگرفت . اندکی پس از آغاز این گفت‌و شنود، قریشیان افسوس‌خوردندازین که چرا از فرصت بهره‌برداری نکرده و کار مسلمانان‌رایکسره نساخته‌اند . از گوشه‌و کنار فریاد خواستاران بـازگشت نیروهای قریش بـه مدینه برخاست: باید رفت و پیروزی در «احد» را کامل ساخت

خوشبختانه ، در همین هنگام یکی از بدویان «خزاعه» که‌از مدینه می‌آمد و نیروی انـدک همراهان محمد «ص» را دیده بود، به اردوی قریش رسید. «ابوسفیان» بدوی تازه از راه رسیده را فرا خواندو پرسید چه‌ها دیده و شنیده است

تازی «خزاعه» که روابطی دوستانه با پیامبر داشت – اگرچه بیشترخزاعه‌ازبت‌پرستان بودند – به قریش هشدار داد که محمد «ص» با نیرویـی گران – همراه سپاهیانی که در آتش خشم و خونخواهی همرزمان کشته شده خـود میسوزند – سر در پی مکیان نهاده است .

گروه‌فرهنگی مرجان(شماره۲) دبیرستان‌دختران

برای‌سال سوم نظری‌رشته‌ریاضی ثبت نام‌میکند .

محل ثبت نام–۴۵ متری‌سید‌خندان تلفن ۲۳۷۵٦۱

اطلاعیه
سازمان هواشناسی کشور

بدین‌وسیله باطلاع میرساند: ساختمان مرکزی سازمان هواشناسی کشور از تاریخ۱۸ر٦ر۲۵۳۵ ازمحل سابق به‌محل جدید واقع در میدان شهیاد جاده فرودگاه جنب ساختمان نقشه‌برداری انتقال‌یافت.

م‌الف ۱٦۰۰۱

نیروی دریائی شاهنشاهی

آگهی استخدام لیسانسیه ودیپلمه زن ومرد باحقوق ومزایای مکفی

برنامه حمایت از خانواده بی‌سرپرست سازمـان شاهنشاهی خدمات اجتماعی برای تکمیل کادرخود جهت‌انجام خدمات حمایتی و مدیریت واحد های‌حمایت درتهران وشهرستان‌وبخشها تعداد ۱۰۰نفرلیسانسیه وبرای خدمت درواحد های‌مزبور تعداد ۲۰۰ نفر فوق دیپلم ودیپلم ازطریق مسابقه ورودی (کتبی ومصاحبه) استخدام می‌نماید .داوطلبان می‌توانند فرم این‌آگهی‌را تکمیل وهمراه مدارك لازم حداکثر تاآخر وقت اداری روز ۵ر۷ر۳۵ باپست سفارشی بـه‌صندوق پستی ۱٦٤۷۵–۲٤۵ر٦٤ ارسال دارند.

داوطلبان برای‌دریافت کارت‌ورودی به‌جلسه‌مسابقات درروز های ۲۱، ۲۲،۲۳ مهرماه ازساعت ۸الی ۱۸به مرکز آموزش نارمك واقع درتهران –نارمك انتهای سی‌متری خیابان فرجام غربی نبش خیابان ٤۹مراجعه نمایند (تاریخ برگزاری ومحل انجام امتحان درموقـع توزیع کارت اعلام میگردد .)

سایر اطلاعات

۱– محل‌خدمت :پذیرفته‌شدگان که‌به‌ترتیب مجموع امتیازات ازبین داوطلبان هرشهرستان یابخش انتخاب خواهندشد پس‌ازطی دوره آموزشی چهار ماهه وموفقیت درامتحانات کتبی وشفاهی بعد از آموزش در محلهائی‌که‌تعیین خواهدشد به‌خدمت اشتغال خواهند ورزید.

۲– حقوق کارآموزی درچهارماه دوره آموزش‌هرماهه به‌ترتیب به لیسانسیه‌مبلغ ۱۲۵۰۰ ریالو فوق دیپلم ودیپلمه مبلغ ۱۱۰۰۰ ریال‌به عنوان حق‌کارآموزی وایابو ذهاب پرداخت خواهد شد.

۳– شروع خدمت: پذیرفته شدگان پس‌ازطی دوره آموزش‌و موفقیت‌درامتحانات مربوط به‌محل‌خدمت اعزام‌وازحقوقو مزایای مکفی پیش‌بینی شده استفاده خواهندنمود.

٤– ازپذیرفته شدگان تعهدسه‌سال خدمت دربرنامه حمایت‌از خانواده‌های بی‌سرپرست اخذخواهدشد وچنانچه‌به تشخیص کارگزینی برنامه معلوم‌شود هریك ازپذیرفته‌شدگان دریکی ازادارات دولتی وغیردولتی مشغول خدمت‌بوده ویادریکی ازمدارس و موسسات ملی مشغول به‌تحصیل باشندازادامه خدمت‌آنان دردوره آموزش وی بعداز آن جلوگیری بعمل‌خواهدآمد.

۵– محل‌سکونت وزندگی: مسئولیت انتخاب محل اقامت ونحوه زندگی درطی دوره آموزش درتهران بعهده داوطلب خواهد بود.

٦– مدارك لازم

۱– رسیدبانکی مبنی برپرداخت مبلغ ۱۰۰۰ «یکهزار ریال» به حساب جاری شماره ۹۲۳۹ بانك ملی شعبه حافظ تهران.
۲– فتوکپی برك‌خاتمه خدمت‌یا معافیت‌دائم نظام وظیفه.
۳– ۲قطعه عکس ٤×٦ که مشخصات شناسنامه درپشت آن نوشته.شده‌باشد.

توضیح: به‌تقاضای ناقص یاتقاضاهائی که‌بعداز موعد مقربه پست‌تحویل‌شود ترتیب‌اثرداده‌نشده‌ووجه دریافتی وسایر مدارك‌مسترد نخواهدشد.

۷– اسامی شهرها وبخشهای موردنظر برنامه ذیلا درج میگردد، داوطلبان می‌توانند شهرهائی راکه‌علاقمندی بیشتری برای خدمت‌در آنها دارند درفرم‌تقاضاذکر نمایند.

شماره ـ نام استان	نام‌شهرستان یابخش
۱– استان مرکزی	قزوین ،کرج،شهرری، ساوه، قم،کاشان، تهران ،میگون ،تفرش ،تجریش ،دماوند، محلات، گرمسار ،ورامین، تاکستان ،شهریار ، فشم.
۲– خراسان	سبزوار ،مشهد، تربت‌جام، درگز،فردوس، گناباد، طبس، شیروان، قوچان ،کاپیاد،میان‌آباد.
۳– اصفهان	اصفهان ،همایونشهر ،نجف‌آباد، فریدن ،شهرضا، گلپایگان ،نائین ،اردستان، نطنز، سمیرم، لنجان، دولت‌آباد ، خورو بیابانك.
٤– آذربایجان‌شرقی	تبریز ،خلخال، مشکین‌شهر، سراب ، هشترود، مغان، شبستر، نیر ،مراغه ، میانه، اردبیل، اهر، مرند.
۵– خوزستان	اهواز ،شوشتر، رامهرمز ،ایذه، مسجد سلیمان، اندیمشك ، بندر ماهشهر ، دزفول، بهبهان، سوسنگرد.
٦– مازندران	شهسوار، بهشهر، نور، شاهی، گنبدکاوس ، بابلسر ،آلاشت، ساری ،نوشهر ،رامسر ،آمل، گرگان
۷–فارس	آباده،لار، فسا، کازرون، تبریز ، شیراز، داراب ،ممق، اصطهبانات، فیروزآباد، سپیدان،اقلید، مرودشت،جهرم.
۸– گیلان	رشت، رودسر ، بندرپهلوی، آستارا ،فومن ،لنگرود، صومعه‌سرا، رودبار ، هشتپر.
۹–آذربایجان غربی	رضائیه، مهاباد، شاهپور، ماکو، نقده ،مردشت ،پیرانشهر ،تکاب .
۱۰– کرمان	بم ،رفسنجان ،جیرفت، سیرجان ،بافت ،زرند،شهربابك.
۱۱– کرمانشاه	کرمانشاه،شاه‌آبادغرب ،قصر شیرین، پاوه،سنقر، کنگاور، سرپل‌ذهاب ،هرسین.
۱۲–استان ساحلی	بندرعباس ،میناب، بندرلنگه.
۱۳– سیستان وبلوچستان	زابل ،سراوان، ایرانشهر، خاش ،چاه‌بهار، زاهدان، بلوچستان.
۱٤–کردستان	بیجار، سقز، قروه، مریوان، بانه.
۱۵– همدان	همدان ،ملایر، نهاوند، تویسرکان ، اسدآباد، بهار.
۱٦–لرستان	الیگودرز ، الشتر ، کوهدشت.
۱۷– سمنان	سنگسر.
۱۸– ایلام	ایلام، مهران، دهلران، بدره.
۱۹– چهارمحال بختیاری	فارسان.
۲۰– کهکیلویه وبویراحمد	یاسوج، دوگنبدان ،دهدشت.
۲۱–زنجان	خدابنده ،ماه‌نشان.
۲۲–یزد	اردکان ، بافق، تفت.
۲۳–بوشهر	بوشهر ،برازجان ، خورموج.

۸–انتخاب محل‌خدمت‌داوطلبان وتصمیم نهائی‌آن‌ها کارگزینی برنامه می‌باشد.

فرم ثبت نام که به ضمیمه مدارك لازم اسال میگردد

نام	نام‌خانوادگی	شماره شناسنامه	محل صدور
تاریخ تولد	محل تولد	آخرین مدرك تحصیلی	
رشته تحصیلی	شهر ها وبخشهای مورد علاقه		
محل سکونت فعلی			
			محل امضاء

نیازمندیهای اطلاعات

برای دادن آگهی تلفنی باشماره‌های ذیل تماس حاصل فرمائید

تلفنهای: ۳۱۱۲۳۰-۳۱۱۲۲۹

آپارتمان‌فروشی

آپارتمان شخصی ساز۳ اطاق خواب‌نزدیک‌پهلوی و آریامهر بیواسطه فروشی ۶۵۴۰۹۴ ساعت ۹تا۸ بعد ازظهر ۱_۱

سازمان آپادانا
آپارتمان دو اطاق خوابه با فن‌کوئل تلفن مستقل پارکینگ در داودیه ۴۶۰ هزار تومان فروشی ۸۴۵۷۰۱ و ۸۴۴۰۲۳ ۲۰_۱

آپارتمانهای فروشی از ۹۰متر بالا باقیمت و شرایط مناسب - خیابان بهجت آباد (حافظ) بالاتر از چهارراه زمرد، کوچه امیر رضائی - دست چپ درب سوم ۳۰_۱ آ_۹۰۰۱۳

آپارتمان
۳ و ٤ و ٥ اطاقه باقیمت مناسب نقد و اقساط تلفن ۷۹٤٦٥٤ ۱_۱

آپارتمان های فروشی
۱و ۲ و ۳ اطاق خوابه برای فروش موجوداست ۸۵۳۷۳۶ و ۸٤۷۹۸۲ ۱۳_۱

آپارتمان مهندسی ساز مدرن یک اطاق‌و سالن سرویس‌کامل نقد و اقساط ۲۹۰ تا ۳۶۰ هزار تومان تلفن ۲۳۶۲۶۲ ۱_۱

اکازیون واقعی
اگر خریدارید واقعا فروشنده‌ایم
آپارتمان بر خیابان ۳۵ متری نظامی ۲اطاق خواب سالن پذیرائی هال و آشپزخانه بزرگ، حمام، کف موکت ، کرکره ، کولر بعلت مسافرت فوری ۳۱۵ هزار تومان تلفن ۹۶۷۲۵۵ ساعت ۵ الی ۸ بعد از ظهر ۱_۱

آپارتمان سه اطاقه واقع در خیابان‌شاه باتمام و سایل‌مناسب برای محل کار و سکونت‌عصر هاتلفن ۹۳٤۷۳۸ بدون واسطه فروشی ۱_۱

آپارتمانی با ٤ اتاق خواب و کلیه تجهیزات‌و تلفن بااستفاده ازاستخردرسلطنت آبادبوستان یک شماره ۲۷ طبقه دوم تلفن ۲۳۷۰۱۹ به طبقه هم کف مراجعه نمائید. ۳_۱

بین پهلوی و جردن
خیابان شهیار نرسیده بمجردن کوی زاور یکدستگاه آپارتمان لوکس۳ اطاق خواب هال و سالن نهار خوری کف هاتماما موکت‌تلفن‌شوفاژ کولرپارکینگ اختصاصی نوساز بیواسطه فروشی تلفن ۲۹۵۹۰۹ و ۲۹۱۸۱۱ ٤_۱

آپارتمان در شمیران ۲۹۲۸۵۲

آپارتمان از ۳۵۰ تا۸۵۰ هزار تومان٤٥متری‌سید خندان ۸_۸۵۱۱۱۷

اکازیون عباس آباد
آپارتمان ۳اطاق خوابه مجهز ۵۵۰ هزار تومان ۸٤۹۱۸٤ ۲_۱

طبقه اول آپارتمانی دارای ۳ اطاق وهال و سرویس کامل باکولر تلفن مستقل‌وکفپوش‌و پرده‌کرکره باپارکینگ و حیاط مشجر بمساحت۱۵۰ متر حدود ۱۰۰ متر زیر بنا واقع درفرح آباد ژاله بفروش می رسد تلفن ۳۳۱۱۳۲ ساعت ۱۲ تا ٤ بعد ازظهر ۱_۱

٤دستگاه آپارتمان با منظره عالی هر کدام با ۱۸۰ متر زیر بنا تک تک ویا باهم بفروش میرسد آدرس: چهار راه‌کالج کوچه‌لطیفی روبروی دبیرستان البرز پلاک ۲۸تلفن۶٤٤٩۰۳و ٦٤٩٥٧۲ ۲_۱

پهلوی جنب هتل میامی
یکدستگاه‌آپارتمان ٤ اطاقه۱۲۰ متری طبقه همکف قیمت ٤۲۰ هزار تومان ۸٥٦۷۸۷ ٤_۱

آپارتمان فوری فروشی
فرح آباد ژاله اول پروازه‌ر۲ طبقه مجزا ۱۱ اطاق و یک مغازه تلفن ۳٤۰۹۰۱ ۱_۱

یکدستگاه آپارتمان در سید خندان خواجه عبدالله انصاری طبقه سوم با شوفاژ کولر شخصی ساز ۲اطاق خوابه‌هال‌پذیرائی ناهارخوری فروشی تلفن ۹۲٤٥۳۸ ۳_۱

آپارتمان فروشی تهران- پارس
باوام بانکی ۱۵۰ هزار تومان پیش قسط باقساط ۱۵ ساله از یک الی ٥ اطاقه تلفن ۷۸۲۰۳۰ و۷۸۰۰٦۱

آپارتمان فروشی
۳ اطاق خوابه خیابان گاندی باتاسیسات و استخر وفضای سبزی تلفن ۶۸۷۹۷۸ ۳_۱

بهترین نقطه فرح‌شمالی
آپارتمان نوساز بمساحت ٦٥ متر با پارکینگ شوفاژ تلفن برای‌دفتر کار یاسکونت بقیمت ۳٦۰هزار تومان فروشی تلفن ۲۳۳۸۰۱ ۲_۱

آپارتمان تهران پارس فقط با ۲۰۰ هزار تومان نقد بقیه وام بانکی ۱۵ ساله صاحب بهترین آپارتمان ٤ اطاقه‌در تهران پارس خواهیدشد ۷۸۱۹۱۸

توجه فرمائید
آپارتمان های ٤و ٥ اطاقی با تمام‌وسایل‌و اکثرا باحیاط بقیمت های :
۳۵۰ و ۳۸۰ و ٤۰۰ و ٤٤۰ و ٤٥۰ هزار تومان بفروش‌می رسد ضمنا آپارتمان ٥اطاقی بااستخر وحیاط مستقل وزیر زمین و شوفاژ روشن بقیمت ٦٥۰ هزار تومان بفروش می رسد تلفن های ۷۹۱٥٥٤ و ۷۹٥۷۷۱ ٥_۱

چند دستگاه آپارتمان مهندسی ساز لوکس
با تجهیزات کامل و آسانسور (مناسب‌جهت مطب و دفتر کار) در بهترین نقطه خیابان تخت‌طاوس بفروش‌می- رسدتلفن۸٤۱٥٥۸ و ۸۳۹۳۳۰

آپارتمان با فن کوئل آبان شمالی مقابل باغ سازمان آب
یکدستگاه آپارتمان دارای سه اطاق خواب با موکت سالن پذیرائی وهال پارکت شده دو سرویس بهداشتی آشپزخانه مجهز انباری و پارکینگ اختصاصی و تلفن با ۳۳۰ هزار تومان و وام بانکی ۸۵۰ هزار تومان بفروش می رسد تلفن ٦٦۸۳۸۳ ۱_۱

بهترین‌نقطه سید خندان
آپارتمان ٤اطاقه با حیاط و پارکینگ شوفاژ مهندسی ساز تلفن ۲۳٦۲٦۲ ٥_۱

نقد و اقساط
چند دستگاه آپارتمان برای دفاتر تجارتی و کار تولیدی بفروش میرسد ۳۹۳۹۲۲ ۳_۱

منزل شخصی ساز شمالی ماشین‌رو ۸۳ متر۲ طبقه ونیم باسرویس‌کامل ٤٥۰۰۰۰۰ ریال فوری تلفن ۳۳۹۸٥۲ خیابان ایرانمهر بابائی ۲_۱

اکازیون بی نظیر
آپارتمانی در باغ صبا طبقه دوم مساحت ۲٤۰ متر دارای ۳اطاق خواب هال سالن پذیرائی‌بزرگ شوفاژ و کولر وتمام وسائل فوری بفروش میرسد تلفن ۷٥۱۱۲۸ از ۸ صبح الی ۱۲ و ۵ر٤ الی ۷ بعد ازظهر ۳_۱

یکدستگاه سویت مبله فروشی ۸صبح‌الی۱۱شب ۳۵_۸۲۱۱۳٤ ۳_۱

خانه‌ای ۱۱۰متر باه اطاق‌تلفن کولر در بهترین نقطه سید خندان فروشی ٤تا۸ بعد از ظهر ۲۳۷۳۹٤ ۲_۱

آپارتمان یک اطاق خوابه با پارکینگ شوفاژ کولر تلفن موکت پرده در بهترین نقطه محمد رضا شاه فروشی ۹٦٥٥۹۰_ ٦۲۸٦۳۱ ٤_۱

آپارتمان مهندسی ساز ۳ اطاق خوابه باتهویه مطبوع ۱۷۰ متر زیربنا خالص حدودمیدان ونک فروشی ۸٤٤۰۲۳ و ۸٤٥۷۰۱ ۱۵_۱

اکازیون
بعلت‌مسافرت یکدستگاه آپارتمان نوساز درگیشا خیابان ۲۸ با ۲ اطاق خواب بزرگ پذیرائی و هال‌وسرویس کامل‌تهویه مطبوع‌سرد وگرم‌مرکزی ۱۳۰ متر زیربنا بدون واسطه مقطوع ٤٥۰هزار تومان با ٦۰ هزارتومان وام بانکی فروشی‌تلفن ٦۳۷۷۳۳ (٥ تا۷ بعداز ظهر)

آپارتمانی در خیابان کاخ‌شمالی ۲اطاق خواب سالن و هال مجهز به فنکوئل آسانسورتلفن مرکزی پارکینگ اختصاصی‌کف پارکت‌چوبی‌مقطوع ٦۰۰ هزار تومان تلفن تماس ۷٥۲٦۲۷ و ۷٥۹٥۷۷ ۲_۱

آپارتمان ۳ اطاق خوابه خیابان گاندی تلفن ۹۷٤۲٦۲ ۳_۱

یکدستگاه آپارتمان مناسب با موقعیتی‌عالی بیو اسطه فروشی ۷۹٦٥۲۰ ۳_۱

خانه‌فروشی

منزلی شمالی ۱۳۰ متر مربع نزدیک ٤٥ متری دو طبقه ٥ اطاق‌سرویس کامل وتلفن ۸۵۹٦۲٤ و ۷٦٤۷۷٥

ساختمانهای ویلائی و مستغلات از ۲ میلیون تومان ببالا برای فروش موجوداست ۸٤۷۹۸۲ و ۸۵۳۷۳٦

خانه دو طبقه بمساحت ۱۲۰ متر واقع در افسریه شرق تهران۲۰متری فروردین نرسیده به۱۵ متری دوم دست راست درب آخر جنب باغ قیمت ۲۵۰ هزار تومان تلفن ۳۱۲٦۷٦ ٦_۱

اکازیون سلطنت‌آباد
طبقه دوم ساختمان دو طبقه شخصی ساز در حدود ۲۹۰ متر زیر بنا ٤اطاق خواب شوفاژ کولر تلفن فوری بفروش می رسد تلفن ۲۳۸۲۹۸ ۳_۱

خانه‌های ویلائی
گلشهر ومهرویلای کرج وغیرو خانه و آپارتمان های طبقه‌ای مجهز باتمام سرویس شمال تهران جهت فروش وزمین‌های شما را با مجربترین مهندس معمار آماده احداث‌بنا هستیم‌مراجعه فرمائیدشرکت‌ساختمانی ژاندارکیان شاه‌چهارراه سکندری تلفن۹۲٤٥۹۳

فرح جنوبي کوچه ۱۰ متری رزم‌آرا شرقی پلاک ۱۰ خانه۳طبقه مستغلاتی جنوبی بمساحت ۱۷٥ متر زیر بنا۴۵۰ متر بر ۱۰ متری بیواسطه فروشی تلفن ۸٤٥۱٥۰ ۳_۱

منزل‌فروشی‌شمیران یکمیلیون و سیصد هزار تومان تلفن ۲۷۹۷۹۰ ۳_۱

خانه مستغلاتی
یکدستگاه خانه نوساز در سه طبقه واقع در اول خیابان دربندکوچه تلفنخانه پلاک ۱۵ بفروش میرسد تلفن ۲۷۱۵۱٤ ۲_۱

چنددستگاه ساختمانهای
مستغلاتی و ویلائی‌در شمال‌شهر آماده فروش ۷۵۰۲۵۰ ۲_۱

خانه کلنگی مسکونی
٤۸۹ متر مجهز تراکم ۳۳۰ درصد حوالی کریمخان زند بیو اسطه‌از ساعت ۲ ببعد تلفن ۷۵۹٤۷۳ ۲_۱

خانه فروشی میدان ثریا
۱۰٦ر٥ متر ٥ر۲ طبقه ٥اطاق وسرویس کامل با آب وبرق وفیش تلفن ٥۲۰ هزار تومان ۳٥٤۷۱٦ ۲_۱

خانه بمساحت ۱٦٥ متر واقع درآیزنهاور خیابان۲٥شهریور کوچه لورنس با ٥اطاق وهال باآب برق کولر تلفن موکت ۹۷۰۲٥٤ ۲_۱

فروش فوری منزل سیصدمتری واقع در نیروی هوائی تلفن ۷۹۷٥٤۱ ۲_۱ آ_۱۱۱۷۱

خانه‌ای بمساحت ۱۳۰ متر آب وبرق تلفن ٤اطاقه در ۱٦ متری دوم مجیدیه نزدیک ٤٥ متری بیواسطه ٤۲۰ هزار تومان بفروش میرسد تلفن ۷۳۸٥۳٥ ۲_۱

خانه‌ای ویلائی در گلشهرکرج ۸۸۰ متر مربع دارای ٥ اتاق وکلیه تجهیزات سالن نهار خوری حیاط سازی و استخر فروشی تلفن ۲۷۸۸۸۹ ۳_۱

خانه‌ای در خیابان ظفر ۱٦۰ متر با٤اطاق‌خواب و سالن پذیرائی‌فروشی تلفن ۲۲٥۳۳۷

خیابان پامنار کوچه کلانتری خانه‌بمساحت ٦۰۰ متر آب‌برق تلفن و سرویس برای رهن‌یا فروش صبح و عصر تلفن ۳۱۲۰٤۱ ۲_۱

یکباب منزل واقع در بهترین نقطه‌مهرآباد جنوبی زمین۲۱٦ متر وزیربنا۳۰۰ متر دو طبقه ونیم بازیر زمین آب و برق‌و تلفن‌پرده‌کرکره، کولر،آبگرمکن، اف‌اف، کاغذ دیواری و گاراژ اتو مبیل‌بدون واسطه مقطوع فروشی ۷۵۰ هزار تومان‌تلفن ۹٦۰۷۰۳ ۳_۱

یکدستگاه‌خانه و ویلائی درتهران پارس بمساحت ۳۳۰ متر زیر بنا ۳۰۰ متر دارای ۳ اطاق خواب هال‌وسالن نهارخوری سرویس کامل شوفاژ، کولر، استخر ،زیرزمین ، گاراژبزرگ بعلت مسافرت بفروش میرسد لطفا با آقای فرشچی تلفن ۲_٦۵۹۵۵۰ تماس بگیرید. ٥_۱

مقابل حمام تهران پارس‌منزلی ۲طبقه مستغلاتی ۲۱۰ متر۳۰۰ متربناهر طبقه ۲ اطاق‌خواب هال پذیرائی نهار خوری و سرویس کامل ۹٥۰ هزار تومان ۷۹۹۷٤۲ ۱_۱

منزلی.دو طبقه در تهران‌ویلا قیمت ۱۱۰۰۰۰۰ تومان تلفن ۹۷۱٦۷۸ ۳_۱

خانه فروشی کرج فرح دشت ۱۸٤ متر یک طبقه دواطاق خواب سالن پذیرائی زیرزمین حمام‌شوفاژموکت کاغذدیواری فیش‌تلفن‌صبحها تلفن۳۱۹٦۷۸ ۲_۱

مستغلات‌وویلائی‌فروشی
چنددستگاه ساختمان مستغلاتی وویلائی در جردن، وزراء، پهلوی بخارست برای فروش آماده‌است٦۲۲۹٥٤ و ٦۲٤٦۱۳ و ٦۲۳٥۱۱ ۱_۱

خانه ویلائی بمساحت ٥۰۰ مترباشوفاژ وتلفن در کوی شهران بدون واسطه بفروش میرسد تلفن ۹٤۳۱۷٦

اکازیون
ساختمانی نو ساز دو طبقه مستغلاتی ۱۲۰متر زمین ٥اطاق دو سرویس کامل خیابان قزوین دوراهی قپان ۳٤۰هزار تومان تلفن ٤ تا۷ بعد ازظهر ٥٤۹۲٤۲ ۲_۱

اکازیون
منزلی واقعدر نارمک برخیابان ٤٦متری غربی دارای ٥ اطاق آب و برق و تلفن بمساحت ۱٥۰ متر بعلت مسافرت فوری بفروش میرسد قیمت٤۸۰ هزار تومان تلفن ۷۳۹۱٤۳ ۲_۱

خانه‌ای دو نبش ۲ طبقه آبو برق ۲ دستگاه تلفن واقع در ضرابخانه فوری فروشی تلفن ۲۳۷۱۹٤ ۲_۱

خانه ویلائی با ۳ اطاق خواب وسرویس‌کامل‌مجهز به مبلمان رتختخوابو‌پرده‌تهویه مطبوع در خیابان گاندی بیواسطه اجاره داده میشود تلفن ٦۸٦٦۳۹ ٥_۱

سیدخندان‌خانه ۲۷٦ متری۳۰۰ متر بنا ۲ طبقه شمالی ۷اطاقه با ۲ سرویس مجزا ۲۳۰۵۳۷ ۲_۱

خانه‌دوطبقه‌جنوبی مستغلاتی شخصی ساز بر خیابان ۱۲ متری بمساحت ۸۸ متر وزیر بنا ۱٤۰ متر آب و برق و کولر و پرده کرکره کاغذ دیواری‌هرطبقه دو اطاق و هال حمام گازی بعلت انتقال بیو اسطه فروشی ٤٤۰هزار تومان نظام آباد شمالی اول تکش اول ۱۲ متری اردیبهشت پلاک ۳۱۷ تلفن ۷۳۹٤۹۰ ۱_۱

باتراکم ۲۳۰ درصد
منزلی جنوبی‌و دوبر بمساحت ۲۰۸ متر ساختمان ۲۰۰ متربا آب برق تلفن کولر و درب ماشین‌رو خیابان شاه مقابل مسجد سجاد کوچه انصاری- دانش آماده تحویل بدون واسطه‌یک میلیون و دویست هزار تومان تلفن ۲۹۰۷٦۹ ۲_۱

بعلت مسافرت خانه‌ای در فرح‌آباد ژاله خیابان شاه سلیمان ۸ متری دانش پلاک ۲۰ بمساحت ۱۳۰ متر ۲ طبقه‌دارای ٥ اطاق و سرویس‌کامل وتلفن بیواسطه ٥۹۰ هزار تومان بفروش می- رسد تلفن ۳۳٤٦۲۹

خانه‌ویلائی فروشی در عظیمیه کرج ۳۷۲ متر زمین ۲۷۰متر زیربنا با شوفاژ روشن آب و برق سه‌فاز باقیمت مناسب فروشی‌تلفن ۰۳۲۰۱۷ ازساعت ۸ صبح الی ۱۲ و از ۳ تا٦ بعدازظهر ۱_۱

اکازیون
خانه ۱٦۰ متری٦اطاق ۲ طبقه باانباری ۲۱۰متر زیر بنا باتلفن کولر و موکت تلفن ۸۳۲۹٦٥ و ۲٤۱۵۲٤سلطنت آباد چهار راه دلبخواه ۲_۱

منزلی واقع در نیاوران
باتمام تشکیلات و حمام سونا بفروش‌میرسد باتلفن ۸۲۸٥۲۷ تماس گرفته شود. ۳_۱

خانه‌ای با وسایل کامل
جاده قدیم شمیران پشت قصر نور ٥ر۲ میلیون تومان ۸۲۷٥۸٤ و ۸۳۷۳۸۸ ۲_۱

خانه۳۳۰ متربر جنوبی کوچه هدایت خیابان روزولت زیر تخت جمشید قدیمی ساز دو طبقه بفروش میرسد - تلفن ۸۲۲۷۲٤ و ٦٤۹٥۰٦ ۲_۱

خانه مستغلاتی ، جنوبی دو طبقه ۳٦۰ متر ۳۰۰ متر زمین ۲شماره تلفن ، هر طبقه۲اطاق خواب باکلیه وسایل بدون واسطه یک میلیون وششصد هزار تومان بفروش می رسد تلفن ۲٦۲٦۰۲ ۱_۱

اکازیون
خانه ویلائی در کوی‌کن شهران بمساحت ٥۰۰ متر ۲۱۰ متر زیر بنا شخصی ساز شمالی و جنوبی با سرویس عالی و باتمام‌وسایل ومبلمان درجه یك بفروش می رسد . تلفن ۹٤۳۱۷۸

ویلافروشی

ویلای شمالی شخصی ساز یکهزار متر چهار اطاق خواب ۲حمام سرویس مستخدم‌انباری واستخر استفاده‌از گاز طبیعی بفروش میرسد تلفن ٦٥۲۱۷٤ بعد ازظهرها

در گلشهر ویلای کرج
یکدستگاه ویلا بمساحت ٦۰۰ متر زمین۳۰۰متر زیر بنااجاره داده میشود تلفن ۷۵۳۲۳۱ ۲_۱

ویلالب دریا
مبله فروشی و سرویس کامل تلفن ۲۰٤۳۷۲

ورامین
٤ دستگاه ویلای یک طبقه بقیمت ۱۸۰تا۲۵۰ هزارتومان برای فروش موجود است ۸۵۳۷۳٦ و ۸٤۷۹۸۲ ۳_۱

ویلائی‌دردریا کنار مبلفروشی ساعت ٤ تا٦ تلفن ۲٦۸۰۲۳ ۱_۱

بامراجعه به شرکت مجهز ما شمارا در اسرع‌وقت‌درخیابان های جردن ، پهلوی، گاندی، ظفر ، میرداماد ، صاحب ویلا مستغلات و آپارتمان خواهیم نمود تلفنهای٦۲۲۰٦٥ و٦۲۰۱۰۷ ۱_۱

ویلای فروشی در خزر شهر تلفن ٦۳۷۷٥۰

باغ فروشی

اکازیون
۷٥ هکتار باغات میوه ۷ ساله با روش نوین در علیشاه عوض شهریار بفروش میرسد تلفن ۳۰۲۷۷۸ از ٤ تا ۷ بعد از ظهر

اکازیون
باغ مشجر بمساحت ۱٤۰۰۰ متر مربع در آلمان‌هامبورك فروشی‌یا با یك منزل در تهران معاوضه می گردد تلفن ٦۳٦٤۰٤

باغ ۲٥۰۰ متری ییلاقی واقع در نزدیکی دماوند با ساختمان دوطبقه‌و آب لوله‌کشی‌مقطوع ۳۰۰هزار تومان تلفن۷۹۳۳۱۹ ۱_۱

زمین فروشی

کرج در بهترین مکان
۱٥۰۰متر زمین ویلائی۲٥×٦۰ متر باموقعیت عالی و آینده مطمئن در بهترین نقطه امیر آباد مهر شهر مقطوع‌بیو اسطه متری ۸٥۰ ریال عصر ها تلفن ۹۷۰۷٦۷ ۱_۱

یک قطعه زمین در مهر شهر فازیک‌بمساحت ۲٥۰۰ مترمربع بفروش میرسد تلفن ۲٦٥۹٦٤ بین ساعت۲الی ٤ بعد ازظهر ٤_۱ آ_۱۰۸۵۱

قطعه ٤٦۳ فاز یك
مهر شهر ۱۰۰۰ متر تلفن ۹۳۰۹٥۸ ٥_۱

یك قطعه زمین بمساحت ٥۰ هزار متر مربع‌واقع در اصفهان کیلومتر ۲٥ راه تهران محصورباسند مالکیت آب و برق‌وتلفن بفروش میرسد تلفن تهران ۹_۸۳۲۱۳۸تلفن اصفهان ۷_۳۲۰۰٦

یك قطعه زمین با جواز پمپ بنزین فوری بفروش میرسد. تلفن ۲۳۷۱۸۳

زمین فروشی
٥٥۰۰ متر جاده آرامگاه جنب نهم آبان از ۱۰ صبح الی ٥ بعدازظهر تلفن ٥۲٦۹٦۰ ۱۲_۱

قطعه ۳۵۹ فاز اول ۲۲٥۰ متر در مهر شهر بفروش میرسد تلفن ۸۹٦۹۱۱ بعداز ظهرها ۳_۱

۱۰ هکتار زمین مشجر (مرکبات) با چاه آب، برق، ساختمان ولوله- کشی واقع در منطقه نشتارود بفروش میرسد داوطلبین باتلفن: ۹۲۲۲۹۱ تماس بگیرید

دربهترین‌منطقه شمال بین چالوس ونوشهر
زمین بقطعات ۱۰۰۰ متر ببالا باآب لوله‌کشی و برق وتلفن بقیمت بسیار مناسب بفروش میرسد تلفن ٦۳۳۸٥۲ ۱_۱

زنجان
زمین ۹۰۰۰ متری در بهترین نقطه شمال شهر بفروش‌میرسد تلفن ۹۲۳۱٦٦ ۱_۱

بفروش میرسد
زمینی بمساحت یکهزار متردر طاو سیه‌کرج‌محل مناسب‌بفروش میرسد بعد از ظهر ها تلفن ٦۳٥۰۸۹ ۳_۱ آ_۲۰۸۰٤

قطعه زمین ۱۱۲٥ متر فروشی نیاوران - جنوب صاحبقرانیه تلفن ۲۸۰۰۷۹ ۲_۱ آ_۱۱۲۲٥

زمینی به مساحت ۲۰۰۰ متر که بصورت گاراژ میباشد و دارای سقف شیروانی و آب برق تلفن جهت استفاده انباریا آپارتمان‌سازی بفروش میرسد خیابان ۲۰ متری جو ادیه تلفن های ۸۳٤۷۲۲ و ۸۳۹۸۳٤ دفتر نیک ۲_۱

زمینهای بزرگ و چهار دیو اری برای بار انداز و انبار های مختلف باآب و برق و تلفن ٥٥۱۵۱۳ ۱۰_۱

یکقطعه زمین ۱۰۰۰متری واقع در مهرآباد جنوبی بعد از کفش ملی دیوار کشی شده با دو اطاق و برق وتلفن بفروش می رسد تلفن ۹۷۹۱۹٥

اکازیون
یکقطعه زمین تجارتی دو نبش با پروانه ٥ر۱٤ طبقه‌بامغازه گود برداری شده در خیابان ثریا - بفروش‌میرسد۸۲۰۵۳٤

زمین فروشی در شمیران نقد واقساط
چند قطعه زمین درقیطریه شمیران برخیابان‌اسفالته بفروش‌میرسدبرای‌کسب اطلاعات بیشتر باتلفنهای
۷٥۱٦٦٦
۲۷۱۳٦۳
تماس بگیرید
آ_۱۸۲۲۰

سرقفلی

زیر زمین‌واقع بر بلواربفروش میرسدتلفن ۸۹٦۸۷۷_۸۹۱۷۷٤ ۳_۱

۲ دهنه مغازه
بمساحت ٦۰ متر باتلفن و دکوراسیون‌چهارراه سیروس اول بوذرجمهری نو بیو اسطه فروشی تلفن ۳٥۱۱۲۷ و ۳۱٤۳۸۰ و ۳۹۱٦۸۲ ۱۰_۱

در سیدخندان
تعدادی‌مغازمو اگذاری ۲۳٦۲٦۲ ۱۳_۱

صبای شمالی
مغازه دو دهنه فروشی ۸۲۷٥۷۲

یکباب مغازه ۳ دهنه باجواز درخیابان قصرالدشت بین‌چهار راه آریانا و مرتضوی بفروش میرسد ، مشتریان بتلفن ۹٥۷۲۲۷ مراجعه فرمایند. ۲_۱

یکباب مغازه خیابان مروی نزدیک بوذرجمهری و اگذار میشود ٦۳۲٤۹٥ ۲_۱

یك کوره آجر فشاری فروشی یا اجاره بعد از ظهرها تلفن ۷۳۸۰۱۷

سرقفلی ۲ باب مغازه در دو مکان جداگانه جهت انجام امور تجارتی و اگذار میشود از ۸ الی ٤ بعد از ظهرتلفن ٥٤۳۹۱۰ و ٥٤۲۳۸۹ ۲_۱

یکباب مغازه دفتر املاک باآب وبرق و تلفن و کولربفروش میرسد تلفن ٦۳٤۸٦۹ ۳_۱

شرکت تجارتی آماده بهره‌برداری باتمام‌وسایل و محل کار وتلفن‌بفروش میرسد صبحها با تلفن ۸۵٥۰٤۸ تماس بگیرند.

یکباب مغازه خرازی
باجواز بفروش میرسد تلفن ۹۷۱۳٦٥ ۳_۱

جهت دفتر کار
یک اطاق مستقل با فیش تلفن آبگرم شوفاژ دستشوئی در خیابان‌شاه ساختمان آلومینیوم واگذار میشود عصر ها ۳تا۸ تلفن ۹۰۷٥۱۰ ۲_۱

اکازیون
قابل توجه شرکتها و بانکها وفروشگاههای بزرگ دوباب ونیم مغازه سر پل تجریش اول خیابان ارم روبروی خط ۱۰۷ بمساحت ۲٥۰ متر دو طبقه باتلفن آب و برق سه‌فاز آماده بکار و اگذار میشود تلفن ۲٦۳٥٦۰ ۳_۱

تعمیرگاهی در خیابان گرگان باجواز بفروش می رسد ۸٤۸٤٥۳ ٥_۱

فروش آرایشگاه مردانه با لوازم شاهرضا جنب سینما دیاناتلفن ۹٦۱۳٤٦_ ۹٤۳۹٤۹ ۱_۱

اکازیون
کارخانه و منزلی بمساحت ۲۲۰۰ متر دارای سالن ۳۰۰ متری ٥اطاق مسکونی با سرویس برق ۳ فاز ٥۰ آمپر چاه آب استخر فیش تلفن جاده تهران نو بعد از تهران پارس فروش یا معاوضه می شود تلفن ۸٥۲۱۷٦ ۳_۱

قابل توجه
بانکها و شرکت ها و نمایشگاههای اتومبیل
مابین فلکه باغشاه و پاستور ۲باب‌مغازه متصل بهم‌بمساحت ۱٤۰ متر و ٤۰ متر پارکینگ جمعا ۱۸۰ متر باآب و برق سه‌فاز وتلفن و سرویس و شوفاژ روشن سرقفلی وملک فروشی ٥۳۸۸۸٤ و ٥۲۷٥٦۰ ۱۰_۱

فروش سرقفلی مغازه
مغازه‌ای بمساحت ٤۸ متر ۲ طبقه باسرویس و پروانه مبل فروشی مناسب برای فروشگاه تلفن ۷٥۸۳۲۳ ۳_۱

نیم باب مغازه باجواز طلا فروشی و اگذار میشود تلفن ۳۱۰٤٥۷ ٤_۱ آ_۱۱۲۲۳

اجاره‌داده‌میشود

آپارتمان های ٤ و ٥ اطاقی مبله باتمام وسایل بمبالغ ٤۰۰۰ و ٤٥۰۰و ٥۰۰۰و ٥٥۰۰۰ و٦۰۰۰ تومان اجاره داده می‌شود تلفن ۷۹۱٥٥٤

تاج شادمان آپارتمان
اجاره با ٦ اطاق مناسب برای سکونت‌و محل کار بمبلغ٤٥۰۰ تومان تلفن ۹۷٥٥۱۸ ۲_۱

نیاوران اجاره یارهن ۳۰۰۰ متر ویلائی برای سفارتخانه با تمام سرویس‌و تجهیزات کامل استخر شنا از ٤ تا ۷ تلفن ۳۱۲٥٤۱ ۲_۱

آپارتمان مبله ۲ اطاق خوابه تلفن ۲۲۰۸۰۱ ۳_۱

اجاره جهت محل کار
از ٤اطاق تا ۱۲۰ اطاق‌بهترین منطقه تجاری تلفن ٦۲۳۷٤٦ و ٦۲۷۳۹٤ و ٦۲٤۷۳۱ آ_٥٦

اجاره آپارتمان - خانه مستغلات
برای سکونت و محل کار در شمال شهر خیابان وزراء ساختمان ۱۳۸ دریچه تلفن ٦۲۳٥۱۱ و ٦۲۲۹٥٤ و ٦۲٤٦۱۳

اجاره خانه‌و آپارتمان‌در شمال‌شهر تلفن۲۳۷٦۱۳ ۱_۱

آپادانا نیلوفر
طبقه سوم آپارتمان لوکس سه اطاق خوابه‌سه سرویس کامل هال سالن ناهار خوری و پذیرائی شوفاژکولر تلفن‌گاراژ مبله اجاره بخارجی تلفن ۸٥۹٥۹٦ و ۳۱۹۳٦۱ ۲_۱

یکدستگاه آپارتمان یک اطاقه دارای فن‌کوئل مبلمان و سرویس حمام و آشپزخانه به اجاره و اگذار می گردد باتلفن ۳۵_۸۲۱۱۳٤ تماس حاصل فرمایند ۱_۱

طبقه دوم آپارتمان با چهار اطاق خواب در محمودیه باجاره داده میشود پهلوی - پارک وی پشت پمپ بنزین کوی شادآور- بن‌بست‌همایون شماره چهار ۳_۱

رهن یا رهن و اجاره
انتهای هاشمی حوالی کوی فرهنگیان یکطبقه۳اطاق و هال باسرویس پرده کرکره و کاغذ دیواری تلفن ۹۰۷۱۸٥ ۳_۱

اجاره به ایرانی
تعداد زیادی آپارتمان برای سکونت و محل کار از ٤هزار تومان به بالا اجاره داده می شود عباس آباد چهارراهفرح جنب کیوسک آژانس ۸٥۰ تلفن ۸٤٦٦۲۳_ ۸٥٥٤٤۷ ٥_۱

آپارتمان ۳ اطاقه در خیابان بهار شیراز اجاره داده میشود ۷٥۷۹۸٥ ۲_۱

قلهک بین تورج‌و میرمطهری ساختمان ۲ طبقه با سرویس مجزاو فضای سبز اجاره‌داده میشود تلفن ۸٥٥۱۷۱ ۳_۱

طبقه زیر آپارتمان واقع در خیابان محمد رضا شاه خیابان هجده شماره ۲۰ دارای ۲ اطاق خواب هال سالن‌نهار خوری تلفن و شوفاژکولر اجاره داده میشود تلفن ٦۲٥۱۳۷ ۱_۱

مورد نیاز اجاره

هر نوع آپارتمان
کوچک و بزرگ
برای
دفتر کار
فورا نیازمندیم
قیمت مطرح نیست
تلفن ۸٤٤۹٦٦ و ۸۰۰٤٤۷ ٦_۱

.جهت سکونت‌روسای چندشرکت خارجی به تعدادی ویلاوطبقه‌همکف با استخر برای اجاره فوری‌نیازمندیم۸٤۸٤۲٤ و ۸٥۳۸٥۳

آپارتمان دو یا سه اطاقه‌رهنی مورد نیاز است از ۸ صبح تا ۱۲ ظهر تلفن ۳۹۳۰۳۹ ۳_۱

تعدادی ویلا وآپارتمان برای خارجیان شرکت احتیاج است تلفن ۲۹۲۹۸۲

کند و ویلا- همکف
اجاره سریع به خارجیان ۲۲۷٦۳۹ - ۲۲۷٦۳۸

عده‌ای از دانشجویان دختر و پسر دانشگاه تهران‌جهت‌اجاره‌احتیاج به مسکن دارند . صاحبان منازل میتوانند با تلفن ۹۳٤٥۰۰ تماس حاصل فرمایند .
م‌الف ۱٥۷۲۲

یک اتاق جهت سکونت یکنفر دانشجو تلفن ۹٥۷٤٤۰ ۲_۱ آ_۱۱۱۲۹

نیازفوری‌اجاره بخارجیان
۱- ویلای مدرن با استخر شنا
۲- آپارتمان طبقه اول با استخر شنا
۳- دفتر کار بین ظفر و میرداماد ٦۲۲٤۳۰ و ٦۲۲٤۷۰ ۳_۱

مورد نیاز برای خرید

زمین های مجیدیه ، شمس‌آباد خریدار و فروشنده‌ایم تلفن ۲۳۷٦۱۳

آپارتمان‌شمارا‌خریداریم ٦۸۷٦۸٤

خانه‌های کلنگی وزمینهای ساختمانی
شمال‌شهر راخریداریم دفتر جمشید ۹۲۸۰۸۲

زمین‌جوادیه حکیمیه‌خاك سفیدخریداریم ۷۸۰٤٦٥

اهواز
زمینهای اهواز - آبادان - خرمشهر فوری خریداریم ٦٦۸٤۸۷ و ٦٦۹۸۸٦ ۲۰_۱

زمین خریداریم۹۲۲۷۳۹

ساختمان‌کلنگی‌یوسف‌آباد عباس آباد داودیه فورا خریداریم ۸۹۱۱٤٥ ۳_۱

بورس زمین های
ملارد و سرحدآباد ۳۱۰۷۳۱ ٦_۱

مابین پهلوی و جردن
زمین خریداریم تلفن ۸۲۸٥۲۷ ۳_۱

زمین ساختمانی شما را فوری نقدا خریداریم ۸٥٥۹٥۸

زمینهای تهرانپارس خریداریم ۷۹۳۰۲۰

شمال شهر خانمو زمین خریداریم ۸۹٥۳۳٦

زمینهای اهوازخریداری میشود تلفن ۸۹٤۹۱۳

زمین ویلا آپارتمان
شمال شهر خریداریم تلفن ۹۳۳۷٤۷

ویلا و آپارتمان درشمال شهر برای کارمندان عالیرتبه شرکت خارجی فوری‌نیازمندیم۷۸۳٦۹۷ و ۲۲۷٥۱۱ و ۲۲۳٦۳۰

بنگاههای معاملات املاک

خریدوفروش املاک گرانفیت ۷۰۰۱٤٤ اعظم پور ۲٤_۱

بورس اراضی مهرشهر کوی‌ولیعهدو‌گوهردشت ٦٤۸۲٥٥

اراضی صنعتی جاده‌های کرج‌خریدارو‌فروشنده‌ایم ۹٥۹۷٥٥

بورس‌اراضی گوهردشت مهرشهر فردیس وملارد ۹۲۲۷۳۹

خانه ویلا وآپارتمانهای شما را به افراد مطمئن‌با تضمین کافی‌اجاره‌میدهیم تلفن ۲۳۷٦۱۳

زمین های منطقه صنعتی‌تهران پارس خریدار و فروشنده‌ایم تلفن ۷۸۱٤۳٤

زمین صنعتی کارخانه و انبار خریدار و فروشنده‌ایم ۹۳۹۱٦٤

بورس املاك شمیران
دفتربراتی۲۷۲٥۷۰و ۲۷۷۸۷٥

خرید و فروش اراضی
صنعتی ، مسکونی ۹٥۰۱٦۳ صادقی ۱۰_۱

خریدار و فروشنده اراضی صنعتی و انبار وکارخانه‌تلفن ۹۷۹۱۹٥

اراضی‌مهرشهر ۸۲٤۰۷۳

دفتر املاك ۱۲۱
بورس‌زمینهای‌بلوار رضاپهلوی وافسریه و شاه آباد شرق خریدار و فروشنده‌ایم اول بلوار‌رضاپهلوی تلفن ۳٤٥٦٥۳ سیروس ۲۰_۱

دفتر پارس
مرکز معاملات‌املاك‌شهر و شمیرانات ۸٤۱٥٥۸

معاملات‌پول

پول
فوری درمقابل چك کارمندی
و در مقابل هر نوع سند اتومبیل و تلفن
و مازاد سند ملك چنانچه در رهن یا گرو باشد در اسرع وقت فورا پرداخت مینمائیم تلفن
٦٦۰٤۰۰
٦٦۹۷۰۰
شاهرضا مقابل سینما دیانا شماره ۱٦۲ طبقه سوم شرکت اورا

پول‌شرطی‌موجود تلفن ٦۸٤٥۲٥

پول شرطی
در مقابل چك کارمندی وملك
تلفن ۸۳۹۷٤۰

وام در مقابل ملك
نوری بابهره ارزان۸۳۳۷۷۰ آ_۱۱۱

وام بهر طریق
تلفن۹۳۱۷۳۱_۹۳۱۷۲۱

پانصد هزار تومان
پول شرطی موجوده ٦۸٤٥۲۰

۲۰۰ هزار تومان بدون واسطه در مقابل خانه تلفن ۷۹۱۷۱۷

پول
درمقابل اتومبیل تلفن‌چك کارمندی‌ومازاد ساختمان
٦٤۱۷۷۳

مورد نیاز
پول شرطی مقابل خانه مستغلات فوری‌نیازمندیم ۹۲۰۸۳۹

پیول راکد شما
هزاری ٥۰ تومان سود میدهیم ۷٦۳۸٤۰

پول در مقابل مبیع ارزنده نیازمندیم تلفن ۸۳۹۷٤۰ ۱٦_۱

پول شرطی در مقابل خانه ارزنده مورد نیاز است ۷۰۷۵۳۰ و ۷٥٦٤۲٤

پول راکد شما را با انتقال مبیع هزاری ٥۰ تومان سود میدهیم ۷٥٦٤۲٤ و ۷۰۷٥۳٥

معاملات‌تلفن

خرید و فروش تلفن ٦٤۱۰٥۰

خریدو فروش تلفن ۸٤٦٥٦٥

خرید تلفن

شماره تلفن ٦۳ بفروش می رسد ۸٤۲۲٦۲ ۲_۱

خریداثاثیه

فرش ایران نوین
خریدارقالی‌و قالیچه وتعویض فرشهای‌نو باکهنه تلفن٦٥۳۱۹٥ ۱_۱

فروش‌دست دوم

یک دست مبل، میز و صندلی نهار خوری نو ساخت ایتالیا درسطح بسیار عالی بفروش‌می رسد . تلفن ۷۰٤٤٥۷ طبقه دوم آ_۲۰۳٤٤

فروش فوری بعلت مسافرت به خارج
یخچال فیلکو ۱۲ فوت،ماشین لباسشوئی‌توشیبا، میزوصندلی ناهار خوری تلفن ۲۷۳۱٥٦ ۲_۱

حراج‌لباس های‌نوخارجی ودست دوم بسیار تمیز سواره -کوکتل ساسپرت وزینت‌آلات از ۲۹الی۳۱ شهریور ماه از ساعت ۱۲ الی ۷ بعداز ظهرآدرس: جردن بعداز بلوارنادر خیابان‌شهیار پلاک ۱۰٥

بعلت مسافرت بخارج
مقداری لباسهای خارجی نو و دست دوم بفروش میرسد . جاده قدیم شمیران بالاتر از مولن‌روژ مقابل شادمان کوچه فرهاد پلاک ۱۵ طبقه‌اول ۳_۱

نیازمندیهای اطلاعات

برای دادن آگهی تلفنی باشماره های ذیل تماس حاصل فرمائید

تلفنهای: ۳۱۲۴۱۳-۳۱۱۲۲۷

مبلمان و مقداری لوازم منزل امریکایی بفروش میرسد. تلفن ۶۲۰۶۷۵
۱ـ۳

شیکترین لباسهای خارجی نو لباسهای شب و روز ـ بلوز ـ دامن ـ شلوار ـ جین بمدت یک هفته تخت طاووس بین روزولت و فرح خیابان پارسا خیابان فاتح پلاک ۲۲ طبقه اول تلفن ۸۰۵۷۲۸
۱ـ۳

بعلت مسافرت یک پالتوی مینک بسیار عالی و مقداری لباسهای نو و دست دوم بفروش میرسد تلفن ۲۳۰۳۱۰ بعد ازظهر ها از ۲ تا ۸
۱ـ۳

اکازیون
کلیه لوازم منزل بعلت مسافرت حراج میشود سلطنت آباد گلستان دوم پلاک ۱۰ از ۹ صبح تا ۸ بعد ازظهر
۱ـ۱

کلیه اثاثیه منزل بفروش میرسد تخت طاووس میرعماد کوچه سیزدهم ۴۶ ار۱ عصر ها ۲تا۷
۱ـ۱

بعلت مسافرت فوری
مقداری لباس خارجی بفروش میرسد تلفن ۶۸۴۸۰۶
۱ـ۱

کاتالوک های پائیز وزمستان KLINGEL — WENZ ۷ و ۷۶ شامل لوازم زندگی و اسباب بازی و لباسهای مد روز وارد رسید برای انتخاب و دستور سفارش بامرکز سفارشات خارجی او .او .سی بلوار الیزابت بین کاخ و میدان ولیعهد شماره ۳۶ تلفن ۸۹۷۸۰۵ تماس بگیرید.
۱ـ۴

فروش لباس های دست دوم ارزان تلفن ۲۶۳۵۸۶

تزئینات ودکوراسیون

انواع کاغذ دیواری پرده کرکره موکت را دراسرع وقت نقد و اقساط طولانی از شرکت کالیران بخواهید تلفن ۳۱۰۷۷۲ سفارش تلفنی پذیرفته میشود.

موکت نمدی ۱۷۵ ریال به بالا کاغذ دیواری کرکره با تخفیف نصب فوری و نقاشی ساختمان تزئینات نعیمان ۳۴۰۶۴۵

تزئینات پیمان
انجام کلیه امور تزئینات ۹۴۰۳۰۸ ـ ۹۷۱۸۱۵

فقط بایك تلفن
نقاشی ساختمان موکت کاغذ دیواری ویلا ۷۵۸۲۵۲

نقاشی وتزئینات
موسسه تاج ۷۵۹۱۳۲

موکت کاغذدیواری وسایر تزئینات
بقیمت تجارتی بانصب فوری در شرکت جی.کا.تی تلفن ۶۴۰۶۲۰

برای ساختمان شما

پاکتان
انجام کلیه امور نظافتی نقاشی و دکوراسیون ساختمان ۸۲۴۵۸۱

داربست پلیت
نصب فوری داربست فلزی تلفن ۷۳۱۶۰۶ و ۷۳۰۴۷۹

داربست فلزی رویال استاج فروش انواع بست نو داربست ۸۵۶۲۵۴
۱ـ۱

مقاطعه کار ساختمان و اسکلت تلفن ۳۵۷۵۹۸

قیر و گونی و آسفالت
باتضمین ۷۳۸۴۵۵ـ۷۳۰۱۰۸

اسکلت فلزی
تلفن ۸۴۵۸۰۷

نقاشی اسفالت باتضمین
۸۹۵۷۳۲

آسفالت قیراندود
پشت بام کوچه با ضمانت ۷۳۹۵۸۶
۱ـ۱۰

آسفالت
قیرگونی بام، جاده های محدود محوطه و انبار قبول کلیه عملیات ساختمانی تلفن های ۶۴۰۱۰۵ ـ ۶۶۱۹۵۲

پارکت
مرکز نصب و تعمیر ۳۶۱۲۱۰

فروشگاه پارس
فروشنده و تهیه کننده کلیه مصالح ساختمانی تلفن ۹۵۲۸۸۰

ایزولاسیون پشت بام با ایزوگام ۶۳۶۰۱۴
یوسف آباد محمدرضاشاه شماره ۱۳۰ شرکت ساختمانی بام پاه (اهل پروکاپ) همه ایران ایزول

اسفالت وعایق
شمیران ـ قلهك ـ تلفن
۲۶۱۳۲۷

توجه
ساختمان های شمارا در کوتاهترین مدت احداث بنا می نمائیم تلفن ۶۵۶۶۱۸

قاسمی تولید کننده شن ماسه آجر ۵۶۰۶۶۵

شرکت مزلقان
با مسئولیت محدود اسکلت بندی ساختمان کانال کشی و تاسیسات تلفن های ۷۶۰۹۹۳ ـ ۷۶۳۷۸۵

با یکبار ایزولاسیون در بارندگیهای شدید بام منزل شما
نم پس نمیدهد
شرکت تهران ایزولاسیون ۲۳۰۳۰۴

شستشوی مبل وفرش

آر.یو R.U. English service
انگلیش سرویس
خشکشوئی.موکت فرش.مبلمان.پرده وتشك اتومبیل درمحل ۸۴۳۸۴۵ و ۸۵۵۳۴۰

پیام کلین
خشکشوئی مبلمان فرش موکت پرده ۸۵۳۰۳۱ و ۸۵۳۰۳۲
۱ـ۱۰

قالیشوئی دی(طهمورثی) اهالی محترم تهران و شمیران فرشهای اصیل و دستبافت ایرانی خود را به دست کارگران کارآزموده و دستکار بسپارید درمدت یکهفته پس از خاک گیری و شستشو و تطهیر شده وپرداخت و جوهر برداری و خشک تحویل بگیرید اجرت ایاب وذهاب متری یکصد ریال تلفن ۵۹۶۹۷

کارخانه قالی شوئی زمرد ۶۶۳۸۰۳
۱ـ۱۱

پارس کلین
نظافت کلی منازل، ساختمانها و اتومبیل ۷۵۴۴۹۳و ۷۶۴۴۳۹

قالیشوئی تهران
تحویل در ۲۴ ساعت تلفن ۵۵۰۰۹۸

پاکتان
شستشوی فرش موکت در محل تلفن ۸۲۴۵۸۱

کلین سرویس پاکزا
خشکشوئی فرش، مبل،موکت وکلیه کفپوشها با آخرین تکنیک تمیزتر و ارزانتر تلفن ۸۵۳۹۹۵
۱ـ۱

قالیشوئی بیوك به سرپرستی داریوش مجهز به تمام دستگاه های مدرن قالیشوئی فنی متری ۹۰ ریال رنگ برداری و رفوگری پذیرفته میشود ۵۵۱۳۶۰ و ۹۷۷۱۱۸
۱ـ۲۶

قالیشوئی شمس
با مدیریت اسماعیل داستانپور
۹۵۹۵۵۷
۹۶۷۵۷۸

قالیشوئی
شربت اوغلی
۵۲۱۰۴۲ ـ ۹۲۶۱۸۹
آ_۲۹۶

دیاموند سرویس اکسپرس
خشکشوئی مبلمان، موکت، پرده تشک اتومبیل ،نظافت کلیه ساختمان تلفن ۷۶۹۷۲۵
۱ـ۱۵

تعمیر تلویزیون

تعمیرگاه مجاز تلویزیون
شاوبلورنس بلر فیلیپس آر تی. آی و غیره نصب آنتن تمام کانال
۳۳۸۱۱۳

مرکز تعمیرات انواع تلویزیون با سرویس فوری ۹۵۳۷۹۶ ـ ۵۲۹۶۲۳

تلویزیون شما فوری در منزل تعمیر میشود ۲۷۴۷۷۰

آشیانه امواج ۶۲۵۲۶۵ تعمیر تلویزیون و نصب آنتن

تعمیر وسرویس شوفاژ

نصب نگهداری تعمیرات شوفاژ تهویه باشرایط بهتر شرکت روفتاپ ۸۵۸۰۱۹

طرح و اجرا و نگهداری
شوفاژ تهویه
شرکت ان.کی. تکنیک ۸۵۳۹۹۴ـ ۸۴۹۷۹۲

راه اندازی و تعمیر نگهداری شبانه روزی شوفاژ و تهویه مطبوع و آسانسور ۸۹۰۰۴۴ ـ ۸۴۱۳۴۶

نصب و سرویس کولر شوفاژ ۲۷۷۲۸۶

سرویس کولر با گارانتی
۸۹۰۰۴۴ ـ ۸۴۱۳۴۶

نصب شوفاژ و تهویه مطبوع و آب رسانی شرکت مکرول ۸۲۲۷۸۸

سازمان فنی کلاد
نصب فوری شوفاژ، کولر، لوله بازکنی، لوله کشی و تعمیرات تلفن ۷۶۵۰۵۳

نصب فوری شوفاژ وتهویه
در تهران وشهرستانها باقساط ۱۰ ماهه شرکت رام شین
۹۳۹۷۳۱
۹۳۹۷۳۲

تعمیر وسرویس یخچال

تعمیرگاه یخچال فریجیدر اثاث یدکی موجود ۸۴۸۷۵۶

تعمیرات انواع یخچال تلفن ۷۳۰۰۶۷ و ۷۳۹۲۸۵

تعمیرگاه سیدحسین تعمیر یخچال لباسشوئی ۲۴۲۴۳۸

تعمیر وسرویس لوازم منزل

نصب و سرویس کولر تعویض پوشال ۷۵۵۷۰۹

سرویس آبگرمکن بخاری ۳۵۱۰۸۰
آ_۱۸۹

رنگ بخاری فوری ۹۶۴۱۹۱

تعمیر و سرویس کولر و آبگرمکن ۳۰۵۴۱۶

راهنمای سرویس ارج در سراسر کشور ۹۶۲۰۴۵ از ساعت ۷/۵ صبح تا ۷/۵ بعد ازظهر

لوله کشی گاز

لوله کشی گازمنازل
با تائید شرکت ملی گاز شرکت. ان. کی. تکنیک ۸۵۳۹۹۴ـ ۸۴۹۷۹۲

لوله کشی گاز باتائید شرکت ملی گاز شرکت اسپیشیال ۶۶۰۰۷۳
۱ـ۱

مهندسی گاز مرکزی
لوله کشی گاز با تائید شرکت ملی گاز ایران تلفن ۸۴۸۸۰۴و۷۳۴۲۶۲
۱ـ۱

لوله کشی گازمنازل
ساختمانها و موسسات زیر نظر مهندسین شرکت نیدوگاز طبق استاندارد و تایید شرکت ملی گاز دراسرع وقت تلفن ۶۵۷۹۴۴
۱ـ۱

تخلیه چاه

تخلیه وحفر
هر نوع چاه باتجهیزات کامل لوله بازکنی فوری شرکت مهندسی امید تلفن ۶۵۹۰۴۷

تخلیه چاه
تعمیرچاه و لوله بازکنی موری ۵۴۶۴۱۶
۱ـ۲۰

تخلیه هرگونه چاه و لوله بازکنی تعمیر و حفر چاه
۹۳۵۲۸۶
شرکت ایران تخلیه

تخلیه چاه
و لوله بازکنی فاضلاب ۷۹۵۲۴۸

تخلیه چاه ۹۲۹۳۲۰
متر مکعب ۱۵ تومان

تخلیه چاه ولوله بازکنی ۶۶۷۹۱۳

تخلیه چاه ۹۵۳۸۶۸ متر مکعب ۱۵ تومان

لوله بازکنی

لوله بازکنی ولوله کشی [illegible]

لوله بازکنی فقط ارزان فوری یکساعته ۷۶۵۲۴۴

لوله بازکنی یکساعته تلفن ۹۳۶۵۴۴

لوله بازکنی فوری سعدی ۳۵۵۴۷۳

لوله بازکنی فوری تلفن ۶۳۶۳۷۹

لوله بازکنی شاهرضا
تشخیص هر نوع ترکیدگی لوله آب سرد و گرم ۳۶۴۴۴۰

خانه شمارا بخارجیان اجاره میدهیم

موسسه امپایر ۲۳۷۵۰۰ خانه بخارجیان اجاره میدهیم ۲۳۸۹۵۵-۲۳۲۲۲۲

مونتسرا امور خارجیان مرکز اجاره تخت جمشید جنب بسارت ۵۰۳ ۷۵۱۷۸۲-۷۵۲۳۵۸

اجاره بخارجیان وزیری ۸۴۶۱۶۳ ۸۵۶۱۷۴

۸۲۴۹۵۳ سازمان نیازمندیهای خارجیان خانه شمارا به خارجیان اجاره میدهد ۸۲۷۹۰۱-۸۳۸۱۰۶

سازمان مسکن پارس مرکز ۸۵۳۸۵۳ ۸۴۸۴۲۴ اجاره ۸۵۷۵۸۵ بخارجیان

موسسه ظفر ZAFAR اجاره فوری خانه بخارجیان اجاره میدهد تلفنهای ۲۲۷۷۴۶ ۲۲۵۵۰۴ ۲۲۸۵۸۹

کانون خارجیان
سریع ویلا اپارتمان بخارجیان اجاره میدهد تلفن ۹ـ۲۲۷۶۳۸

۲۴ ساعته سازمان نیازمندیهای فرخ اجاره بخارجیان فرخ با امتیاز رسمی با ده سال تجربه ومرکز خرید وفروش آپارتمان ـ مستغلات ـ زمین ۲۲۳۶۷۲-۲۲۳۲۵۵

ایران مسکن با اولین تلفن مستغلات شمارا بخارجیان اجاره داده است ۲۳۰۸۴۴-۲۳۰۲۷۳

آژانس بین‌الملل
اجاره هر نوع مستغلات مبله وغیر مبله به خارجیان تلفن ۸۳۰۸۴۱ و ۸۳۰۸۴۲

لانه ۸۳۹۰۲۶ ـ ۸۳۷۸۴۱

آژانس پرس پولیس اجاره بخارجیها ۸۹۲۵۲۰-۸۹۷۵۴۱

پیشتاز اجاره به خارجیان ۳۱۷۷۴۲-۳۹۱۰۵۵

ویلا و آپارتمان شما را
درشمال شهر بخارجیان اجاره میدهیم تلفن ۸۳۲۴۴۰
۱ـ۳ آ_۱۰۸۱۷

لوله بازکنی ولوله کشی مقدم ۹۲۵۲۷۴

موسسه فنی ۱۱۲ لوله بازکنی و تشخیص ترکیدن لوله ۹۶۴۱۹۱

لوله بازکنی فوری تمام وقت ۶۳۶۳۷۹
آ_۱۱۱۷۹

آگهیهای متفرقه

ترجمه انواع مقالات علمی وادبی
توسط تحصیلکرده های آمریکا و انگلیس از فارسی به انگلیسی و از انگلیسی به فارسی تلفن ۲۶۶۶۹۷
۱ـ۳

کرکره چوبی میشلر Mischler سرما، گرما و نور از کرکره چوبی میشلر عبور نمیکند
پارکت BW
نمایشگاه: شاهرضا کوچه فنرجی ۸۲۹۳۹۰-۸۲۴۳۰۷ ۸۲۴۸۷۰-۸۲۹۵۹۶

قالب بندی وآرماتوربندی
کارگاه بزرك ساختمانی در ورامین کنترات داده میشود تلفن ۹۲۳۲۳۵

استخدام

رستوران موسسه اطلاعات بچند نفر کارگر ساده آشپز و خوراک پز با تجربه نیازمند است هر روز صبح و عصر به شرکت تعاونی موسسه اطلاعات واقع در اول خیابان خیام مراجعه نمایند.
۱ـ۱

سیمکش ساختمان
بچندنفر سیمکش ساختمان مورد نیاز است تلفن ۲۳۶۲۶۲
۱ـ۱۰

تلفنچی نیمه وقت
چند نفر دوشیزه یا بانو آشنا به مکالمه انگلیسی بطور نیمه وقت استخدام میشوند لطفابه عباس آباد چهارراه فرح پلاک ۱۰۵ شرکت هارود مراجعه فرمایند.

راننده شبانه روزی
یکنفر راننده با گواهینامه ۲ شخصی بطور شبانه روزی با مسکن و غذا استخدام میشود تلفن ۲۳۰۵۸۴
۱ـ۲

استخدام مترجم
بیکنفر مترجم انگلیسی به فارسی که بامکالمات فنی وارد باشد جهت کار در شهرستان ساوه مورد احتیاج است واجدین بتلفنهای ۵۳۱۵۵۵ و ۵۲۲۷۵۱ تماس بگیرند.

فوق دیپلم نساجی
شرکت سهامی خاص ریسندگی و بافندگی فخر ایران
برای تکمیل کادر قسمت های تولیدی کارخانجات خود واقع در هشتگرد ۸۴ کیلومتری جاده تهران ـ قزوین به چندنفر تکنیسین نساجی که دوره هنرستان راطی کرده و دارای مدارك فوق دیپلم نساجی باشند نیازمند است.
داوطلبینی که دارای برك پایان ویا معافیت از خدمت نظام وظیفه هستند می توانند با تلفن ۶۶۵۷۶۴ تماس بگیرند. ضمنا منزل مسکونی نیز داده خواهد شد.

لارژ
استخدام میکند
بانو یادوشیزه فروشنده و صندوقدار
۹۵۵۵۱۵

صندوق نسوز کاوه عده‌ای را که ساکن شرق وجنوب شرق تهران باشند با شرایط مناسب استخدام می نماید.
۱ـ قیچی کار ورق آهن
۲ـ جوشکار کاربیت
۳ـ جوشکار برق درجه۲
۴ـ کارگر ساده
واجدین شرایط می توانند همه روزه ازساعت ۴ الی ۶ بعد از ظهر به آدرس میدان فردوسی ابتدای خیابان سپهبد زاهدی شماره ۱۹ ساختمان کاوه طبقه اول مراجعه نمایند.

استخدام راننده
به راننده پایه دوشخصی با تجربه و ضامن معتبر نیازمندیم ۸۳۹۷۶۶و۸۳۹۷۶۷

مستخدم زن برای کودکستان نیازمندیم تلفن ۲۳۶۴۳۳

شرکت سافیر افراد زیر را برای تمام وقت استخدام می نماید
۱ـ چند نفر مهندس تاسیسات باتجربه کافی
۲ـ چند نفر تکنیسین تاسیسات باتجربه کافی
۳ـ چند نفر خانم یا آقای حسابدار با ۴ سال سابقه کار
۴ـ چند نفر نقشه کش تاسیسات با۲ سال سابقه کار
۵ـ ماشین نویس فارسی جهت نصف روز
خیابان کاخ نرسیده به میدان کاخ شماره ۱۵۵
شرکت سافیر
۱ـ۲ آ_۱۱۰۳۰

بچند نفر کارگر زن یا دختر جهت بسته بندی وکنترل جوراب باحقوق مکفی مورد احتیاج است کارگاه حوالی میدان خراسان می باشد ۵۳۴۹۸۱

استخدام
بچند نفر دوشیزه یا بانو فروشنده نیازمندیم تلفن ۶۶۸۶۶۶

تحصیلدار
به دو نفر تحصیلدار باگواهی موتور و ضامن معتبر تمام وقت نیازمندیم ۸۹۲۲۴۳
۱ـ۳

تکنیك مبل
بچند نفر کارگر نجار درجه ۱و۲و۳ و وردست نیازمند است تلفن ۵۵۰۰۰۹

استاد کار برق و کارگر ساده نیازمندیم پهلوی نبش میرداماد کارگاه اسکان
۱ـ۲

فروشنده مستخدم دوزنده ـ کارآموز
شرکت سهامی خاص ایران گارمنت
بچند نفر کارگر چرخکار و کارآموز فروشنده ویکنفر مستخدم مرد نیازمند است.
داوطلبین می توانند به کارگزینی شرکت واقع در خیابان حافظ ساختمان بانك کار طبقه ۱۹ مراجعه نمایند.

شرکت صنایع برودتی لرستان
به یك نفر مترجم زبان فرانسه جهت خدمت در تهران نیازمند است.
متقاضیان می توانند همه روزه از ساعت ۸ صبح الی ۵ر۴ بعداز ظهر به دفتر مرکزی شرکت واقع در خیابان ثریا مابین ایرانشهر وسپهبد زاهدی شماره ۱۵۰ مراجعه نمایند.

خیاط
بچندنفر چرخکار و وردست مورد نیاز است تلفن ۷۶۰۲۸۷
۱ـ۷

پانسیون اقبال
بیکنفر کارمند از صبح تا ۴ بعد از ظهر باحقوق مکفی و یکنفر آشپز نیازمند است فرح شمالی تکش شرقی پلاک ۴۴
۱ـ۶

بیك نفر خانم برای کار های دفتری تمام وقت نیازمندیم ۸۹۲۲۴۳

به تعدادی ویزیتور مرد باسابقه باحقوق ثابت وپورسانت و هزینه ایاب و ذهاب نیازمندیم
۹۳۳۰۶۶
۱ـ۲

استخدام فوری
درجه دار بازنشسته ارتش شاهنشاهی جهت پست نگهبانی کارگرساده وماهر نظافتچی ونگهبان لطفا باتلفن ۳۰۲۸۷۷ بین ۱۱ تا ۱ بعد ازظهر تماس گیرند
۱ـ۳

شرکت مقاطعه کار تأسیسات استخدام مینماید
۱ـ مهندس مکانیك یا تاسیسات با حداقل ۵ سال تجربه در امور اجرائی
۲ـ مهندس برق با۵سال تجربه برای دفتر فنی
۳ـ لوله کش درجه یك
۴ـ برقکار درجه یك
۸۵۸۷۷۶

سکرتر
بیك نفر سکرتر نیمه وقت نیازمندیم تلفن ۵۴۲۶۰۰ شرکت مخصوص خیابان مخصوص

لابراتوار مارین
تعدادی کارگر مرد یا زن با حقوق مکفی ومزایا برای بسته بندی نیازمند است تلفن ۷۳۰۴۳۸

آگهی استخدام
شرکت مهندسی مونومان به افراد زیر نیازمند است:
۱ـ مهندس راه و ساختمان
۲ـ تکنیسین اجرائی
۳ـ معمار تجربی
۴ـ آهنگر اسکلت ساز
۵ـ آهنگر درب و پنجره ساز
علاقمندان بنشانی: خیابان روزولت ـ مقابل ب.ام.و شماره ۲۱۱ـ طبقه دوم مراجعه نمایند.

استخدام مترجم
یکنفر مسلط به ترجمه و تحریر اوراق انگلیسی که بامور تلکس هم کاملا وارد باشد برای تمام وقت با حقوق مکفی استخدام میشود. واجدین شرایط بین ساعات ۱۱ الی ۱۴ با تلفن های ۵۳۸۵۲۷ و۵۳۸۲۴۹ تماس بگیرند.

تعدادی کارگر آشنا بماشینهای نظافتی و کارگر نظافتچی زن ومرد تمام وقت و نیمه وقت فورا استخدام میشوند تلفن ۸۵۳۹۹۵
۱ـ۳

سکرتر
باحداقل ۲ سال تجربه در امور بازرگانی تلفن ۳ـ۶۸۶۷۸۱ مراجعه ۸تا۴ بعدازظهر
۱ـ۵

استخدام سرپیچ
سالن آرایشگاه الکساندر خیابان فرح جنوبی چهار راه دیباتلفن ۸۳۷۱۰۱
۱ـ۳

چند نفر کارگر زن نظافتچی طبقات مورد احتیاج است داوطلبان به هتل الیزابت بلوار الیزابت مراجعه نمایند.
۱ـ۳

بیك راننده باتجربه متاهل بالا تر از ۳۰ سال نیازمندیم لطفابا تلفن ۶۵۶۹۷۷ تماس بگیرند
۱ـ۲

گروه صنعتی بهار کارخانجات زاگرس استخدام میکند
۱ـ عده‌ای کارگرجوشکار با سابقه کار.
۲ـ تعدادی کارگر ساده
۳ـ تعدادی تکنیسین تعمیرات چیلر
باسواد خواندن ونوشتن. داوطلبین به کارخانجات زاگرس کیلومتر ۲۲ جاده مخصوص کرج تلفن ۷۹۰۰۲۲ و یا به دفتر مرکزی خیابان نادری پاساژ گیو تلفن ۵ـ۳۱۱۳۴۱ مراجعه فرمایند.

کارگرزن ساده برای بسته بندی مواد غذائی محل کار شاهرضا ـ نزدیک میدان شهناز تلفن های ۷۵۳۶۷۱ ۷۶۹۰۶۵
۱ـ۶

بیک نفر کارگر متخصص نما سازی ساختمان (دکو راسیون) نیازمندیم . آدرس خرم آباد لرستان خیابان سعدی سایه روشن تلفن ۲۶۶۶
۱ـ۱۰ آ_۴۷۴۵

تلفنچی
یکنفر دوشیزه یا بانوی تلفنچی آشنا به زبان انگلیسی مورد احتیاج است تلفن ۳ـ۸۲۲۱۷۲
۱ـ۱

سکرتر
بیك دوشیزه یابانو نیازمندیم تلفن ۷۶۷۳۹۹ بعد از ظهر ها
۱ـ۱

بدوشیزه یا بانو ماشین نویس ویکسکرتر برای دفتر از ساعت ۵تا۷ بعد ازظهر نیازمندیم تلفن ۳۱۰۱۹۲
۱ـ۲

در نارمك
سری دوز نیازمندیم ۷۳۵۲۳۳
۱ـ۲

شرکت ایران سنکرون
دو نفر مستخدم را برای کار تمام وقت باحقوق مکفی استخدام می نماید داوطلبین بکارگزینی شرکت واقع در خیابان آریامهر (ایران نوین) شماره ۱۶۹ مراجعه نمایند.
۱ـ۱

بدو نفر نقشه بردار با حداقل ۳سال سابقه کار برای کار در منطقه کردستان نیازمندیم متقاضیان میتوانند با تلفنهای ۸۳۰۹۳۹ـ۸۲۷۶۳۳ـ۸۳۸۵۹۳
۱ـ۳

حسابدار
بیکنفر حسابدار تمام وقت دو سره که بامور صنعتی و بازرگانی وارد باشد نیازمندیم به خیابان امیر آباد ـ چهارراه آریامهر ـ شماره ۴۶۸ طبقه اول شرکت شاریانت مراجعه شود.
۱ـ۱

به راننده بزرك سال برای مینی بوس کارخانه نیازمندیم ساکنان وحیدیه ونارمك مقدمند تلفن ۵۹۳۰۱۶ـ ۵۹۳۰۷۴

دعوت بهمکاری
بدونفر که بتوانندبزبان انگلیسی صحبت کنندو دارای اتومبیل باشند جهت تهیه مسکن خارجیان با حقوق ومزایای فوق العاده برای تمام وقت نیازمندیم تلفن ۹ـ۲۲۷۶۳۸

تعدادی راننده
پایه یك برای کامیون کمپرسی استخدام میشود آدرس: امیرآباد جنوبی کوچه قوام پلاک ۲۴

یکنفر راننده پایه دوم همگانی مسلمان ـ بازنشسته دولتی ساکن نزدیك میدان شاهپور جهت سرویس مدرسه مورد نیاز است صبحها ساعت ۹تا ۱۲ تلفن ۵۳۴۷۲۷

بیک نفر متخصص برش پرده پارچه‌ای نیازمندیم خرم آباد لرستان تلفن ۲۶۶۶
۱ـ۱۰ آ_۴۷۴۴

یکنفر تحصیلدار که دارای ضمانت نامه و معافیت نظام و موتور سوار باشد نیازمند است ۶۵۸۳۷۰
۱ـ۱۵ آ_۱۳۰

جوان ۱۶تا۱۷ ساله باموتور نیازمندیم تلفن ۸۳۹۲۰۰
۱ـ۲

یکنفر خانم لیسانسیه شیمی برای تدریس شیمی در کلاس ششم طبیعی نیازمندیم صبحها ساعت ۹ تا ۱۲ تلفن ۵۳۴۷۲۷

یك شرکت به افراد زیر نیازمند است
۱ـ یکنفر نامه رسان
۲ـ چند نفر سرویسکار شوفاژ باحداقل سه سال سابقه کار.
کریمخان زند خیابان مدیر شماره ۳۵

پزشك
عمومی با پروانه دائم برای کشیك شب نیازمندیم تلفن ۵۴۹۷۴۲ و ۵۴۷۳۰۸

مستخدم
بیکنفر مستخدم جهت شرکت نیازمندیم تلفن ۸۳۷۱۹۱

جویای کار

برای شالوده ریزی حساب سرپرستی حسابداری ـ تحریر دفاتر قانونی ـ حسابرسی ـ مشاوره درامور مالی و مالیاتی از چهار بعداز ظهر به تلفن ۷۹۲۱۸۲ مراجعه فرمائید.
۱ـ۳ آ_۱۰۸۸۱

نقشه بردار ـ نقشه کش، ۵ سال سابقه ـ تلفن ۳۶۱۷۶۶
آ_۱۱۲۱۹

جوانی با دیپلم فنی آشنا بزبان آلمانی با تجربه ای کم در امور کار های ساختمانی تمام وقت حتی در شهرستان جویای کار می باشد تلفن ۷ـ۳۱۱۰۸۵

دو راننده دارای فیات مدل۱۳۱ وشورلت رویال ۷۶ آشنا به زبان انگلیسی آماده کار درشرکت تلفن ۷۵۹۳۵۶ و ۷۵۵۹۹۸ ۱۰ صبح الی ۱۲

گمشده

پنج برگ سفته هر کدام بمبلغ یکصد هزار ریال (۱۰۰۰۰۰) متعهد حاج حسین پیری جابری ویک برگ سفته بمبلغ سیصد هزار ریال (۳۰۰۰۰۰) متعهد حاج حسین پیری جابری و چک شماره ۲۳۷۰۹۴ بانکملی ایران شعبه سپه سالار بمبلغ دویست و پنجاه هزار ریال (۲۵۰۰۰۰) و چک شماره ۶۸۸۴۰۴ ـ ۱ر۷ر۳۵ بانک تهران بمبلغ ۱۵۱۲۰۰ ریال و چک بانک سپه بمبلغ ۴۰۰۰۰ ریال بامقداری پول و اسناد دیگر ومدال سرقت شده ،چک وسفته‌ها از درجه اعتبارساقط استو ارائه دهنده تحت تعقیب قانونی قرار خواهد گرفت.
۱ـ۳

کیف محتوی اسناد گواهینامه رانندگی بنام اعظم هندی زاده وچکو مقداری وجه نقدمفقود شده است از یابنده تقاضامی شود باتلفن ۳۴۵۷۸۸ تماس گرفته و مژدگانی دریافت نماید
۱ـ۳

مفقود شده
کیف قهوه‌ای زنانه محتوی مقداری طلاجات و دو عدد گواهینامه رانندگی بنام حبیب عبادت و فاطمه امیر کامور وسائل دیگرمفقود گردیده یابنده باتلفن ۳۳۲۴۰۱ تماس گرفتهو ضمن تحویل کیف مبلغ سی هزار ریال مژدگانی دریافت نماید.
۱ـ۱

دسته چک شماره جاری ۱۳۴۲ بنام محمد ملکی شعبه ۵۶۰ خاقانی بانک ملی و گواهینامه رانندگی نامبرده فوق مفقود شده از یابنده تقاضا می شود باتلفن ۵۲۵۸۹۵ لوکس کاشانی تماس گیرد.
۱ـ۱

نیازمندیهای اطلاعات

برای دادن آگهی تلفنی باشماره‌های ذیل تماس حاصل فرمائید

تلفنهای: ۳۰۳۷۰۲-۳۱۱۲۱۹-۳۱۱۲۲۵-۳۱۱۲۲۴

مرکز کامپیوتر ایران

«دام ـ اف ـ هالریت»

افراد واجد شرایط ذیل را جهت اداره مرکزی استخدام مینماید.

۱ـ سکرتر

(مسلط بزبان انگلیسی و شورت‌هند)

۲ـ پانچیست

(با دوسال سابقه کار)

۳ـ برنامه‌نویس

(آشنا بزبان های فرترن ـ کوبل ـ وآر پی جی)

داوطلبان می توانند همه‌روزه از ساعت ۹ الی ٤بعداز ظهر باداره مرکزی شرکت واقع در خیابان

شاه‌عباس بالاتر از کریمخان

شماره ۱۰۰ طبقه اول مراجعه نمایند.

سازمان تبلیغات کاسپین استخدام میکند

۱ـ طراح تبلیغاتی با تحصیلات دانشگاهی وحداقل ۲ سال سابقه کار ۲نفر

۲ـ نقاش اجرائی ورزیده با حداقل ۲سال سابقه‌کار ۲نفر

سازمان کاسپین ـ خیابان پهلوی ـ مقابل فروشگاه کوروش ـ خیابان نوربخش ـ شماره ۱۹ تلفن ۷ـ۸۹۳۰٤۳

شرکت ساختمانی سنگین

جهت سرپرستی ماشین‌آلات خویش در ایرانشهر احتیاج بیك نفر مهندس ماشین آلات یافرد باتجربه در این امر دارد. از داوطلبین خواهشمند است به آدرس خیابان ویلای شمالی خیابان سپند شماره ٦۰ مراجعه فرمایند.

آگهی استخدام

یکگروه بزرگ تولیدی بخدمت افراد زیر با حقوق ومزایای مکفی احتیاج دارد.

۱ـ مدیر کارخانه فارغ‌التحصیل رشته مدیریت صنایع باحداقل ۳ سال سابقه کار

۲ـ حسابدار باحداقل تحصیلات دیپلم و ٥ سال سابقه کار در اداره حسابداری مالی و تنظیم دفاتر قانونی.

۳ـ کمك حسابدار با تحصیلات دیپلم و ۲ سال سابقه کاردر حسابداری مالی.

٤ـ کارگر قوطی‌ساز با حداقل یك سال سابقه کار

واجدین شرایط عمومی استخدام با تلفنهای ۹۱ـ۸۳۷٤۸۷ دایره کارگزینی تماس حاصل نمایند و یا مشخصات کامل خود را براهنمای شماره ٥٥٤ اطلاعات ارسال دارند.

مکتب پارس

استخدام میکند

۱ـ مکانیک وارد به مینی‌بوس جهت‌مدرسه

۲ـ دوشیزه یابانو جهت سرویس مدرسه

تلفن ٦٤۲۹٥٥ ـ ٦٤۲۹۰٥

۱ـ٦

آگهی استخدام

یکنفر دوشیزه یا بانو مسلط به ماشین نویسی فارسی و لاتین‌با حقوق مکفی استخدام میشود ۹۳٦٤٦۰ ـ۹۳۷۸۷۱

استخدام فوری

شرکت انتروپوز جهت‌کار در شهرستانها بافراد زیر احتیاج فوری دارد.

۱ـ راننده گریدر.

۲ـ راننده ساید بوم.

۳ـ راننده تراکس

٤ـ راننده بیل مکانیکی (دراگلاین).

٥ـ کمك حسابدار آشنا به تنظیم لیست حقوق ومحاسبه بیمه ومالیات

٦ـ سرکارگر فیرکار ولوله‌پیچ با داشتن‌گواهی کار.

داوطلبین به شرکت انتروپوز در خیابان آناتول فرانس شماره ۹۹(کارگزینی) مراجعه نمایند.

آگهی استخدام

انجمن توانبخشی بمنظور تکمیل کادر مورد نیاز خود درواحد های‌تابعه‌به‌چهل‌نفر لیسانسیه روانشناسی نیازمند است از دارندگان مدرك فوق خواهشمند است از تاریخ ۲۷ر٦ر۲٥۳٥ لغایت ۳۱ر٦ر۲٥۳٥ به‌امور پرسنلی انجمن توانبخشی واقع در خیابان شاهرضا ـ بین‌کالج وویلا ـ کوی سرشار شماره۳٤ساختمان شماره یك مراجعه نمایند. م‌الف ۱٥۷٤۷

استخدام ماشین نویس فارسی و لاتین

یك شرکت بزرك تجارتی برای کار های ماشین نویسی فارسی ولاتین احتیاج‌بیك‌دوشیزه یابانو آشنا بزبان انگلیسی برای تمام وقت دارد علاقمندان برای تعیین وقت می توانند از تلفن ۸۲۰۱۲۸ استفاده نمایند.

آگهی استخدام

شرکت مشاورین مدیریت وکامپیوتر

برای تکمیل کادر پروژه های خود افراد زیر را استخدام مینماید:

تعدادی لیسانسیه مرد (ریاضی ـ علوم ـ فیزیك)

تعدادی دیپلمه مرد (طبیعی ـ ریاضی ـ فنی)

شرایط استخدام

۱ـ تابعیت ایران

۲ـ مسلط بزبان‌انگلیسی(خواندن نوشتن، تکلم) برای لیسانسیه‌ها

۳ـ آشنا بزبان انگلیسی جهت دیپلمه‌ها

٤ـ امکان انجام ماموریت درخارج ازتهران

٥ـ نداشتن تعهد تحصیلی

٦ـ برك معافی نظام یا انجام‌خدمت زیرپرچم

از واجدین شرایط تقاضامیگردد برای‌مصاحبه روز های شنبه تا چهارشنبه از ساعت ۸ صبح الی ۱۲ و از۲ الی ٤بعدازظهر به دفتر مرکزی شرکت خیابان امیرآباد شمالی روبروی پارك فرح خیابان نوذری شماره ۲۰ مراجعه نمایند.

آگهی استخدام

شرکت کابلسازی ایکوایران‌جهت تکمیل کادر پرسنلی‌خودنیازفوری بافراد زیر باحقوق ومزایای‌بسیار خوب دارد.

۱ـ ۱٥ نفرکارگر ساده‌جهت‌تولید

با حداقل تحصیلات پنجم ابتدائی

۲ـ برق کار درجه یك

که قادر به خواندن نقشه های برق باشدباحداقل تحصیلات‌ششم ابتدائی‌وسه‌سال تجربه‌کارمفید.

۳ـ مکانیك ماشین آلات صنعتی

قادر به‌خواندن نقشه های مکانیکی با حداقل تحصیلات ششم ابتدائی وسه‌سال‌سابقه‌کارمفید.

٤ـ کنترل‌تولید کیفیت ومرغوبیت

باحداقل تحصیلات چهارم متوسطه رشته ریاضی وطبیعی

از واجدین شرایط فوق دعوت میشود که‌جهت مصاحبه و کسب اطلاع همه روزه بجز تعطیلات از ساعت ۳۰ر۷ الی۱۲ ظهر بادردست داشتن برك پایان خدمت‌ویامعافیت دائم بدفترکارگزینی این‌شرکت واقع در جاده مخصوص کرج کیلومتر ۲۲ بالاتر از کارخانه سیتروئن مراجعه و یا با تلفن ۹۷٦۰۷۷ تماس حاصل نمایند.

آگهی استخدام انباردار سینمائی

کانون پرورش فکری کودکان و نوجوانان جهت تکمیل کادر امور سینمائی خود به یك انباردار سینمائی که واجد شرایط زیر باشد نیازمند است:

۱ـ آشنائی کافی به وسائل و لوازم فیلمبرداری‌وسینمائی

۲ـ حداقل تحصیلات پایان دوره‌ی اول متوسطه

۳ـ دارا بودن شرایط عمومی استخدام

واجدین شرایط می‌توانند از تاریخ نشر آگهی حداکثر تاتاریخ ٦ر۷ر۲٥۳٥ همه‌روزه به استثنای پنجشنبه‌ها و ایام تعطیل از ساعت ۸ الی ۱۰ صبح بایك قطعه عکس پرسنلی به‌اداره‌ی پرسنل کانون واقع در خیابان تخت طاوس ـ خیابان جم ـ شماره ۳۱ مراجعه نمایند.

یك شرکت تولیدی مواد غذائی

برای فروش محصولات خود در شهرستان ها احتیاج به نماینده فروش فعال دارد. علاقمندان با آدرس زیر تماس بگیرند.

تهران: خیابان بزرگمهر شماره ۱٤ طبقه اول

شرکت نمود

نمایندگی کن‌وود

تعدادی افراد با تحصیلات حدود سیکل متاهل با دارا بودن برك خاتمه خدمت یا معافی دائم جهت آموزش و خدمت درسرویس‌محصولات خانگی با حقوق و مزایای مکفی استخدام‌می‌نماید.

متقاضیان روز های شنبه تا چهارشنبه از ساعت ۱۰ صبح تایك بعداز ظهر به خیابان سوم اسفند ساختمان شماره ٤٤ سرویس کن‌وود مراجعه نمایند.

کارخانجات پلاسکوکار

بچند نفر تراشکار و فرزکار با سابقه‌کارو همچنین دوشیزه یا بانوی دیپلمه ماشین نویس ومنشی نیازمند است.

تلفن ۹٥۰۰۲۳

استخدام

شرکت تولیدی پارس پك برای تکمیل کادر اداری خود در تهران‌و قزوین افراد مشروحه ذیل را با شرایط خوب وحقوق مکفی دعوت بهمکاری مینماید.

۱ـ حسابدار بامدرك لیسانس وحد اقل یکسال سابقه کار (برای تهران)

۲ـ حسابدار صنعتی

با مدرك دیپلم (برای قزوین)

۳ـ کارمند کارگزینی

با مدرك دیپلم وحد اقل ۲ سال سابقه کار (برای قزوین)

٤ـ مامورخرید با مدرك دیپلم (برای تهران وقزوین)

٥ـ بایگان(خانم)

٦ـ تلفنچی(مرد)

برای تمام ردیف های فوق داشتن برك معافیت یا خاتمه خدمت ضروریست.

از واجدین شرایط خواهشمند است همه روزه باستثنای روزهای پنجشنبه و جمعه از ساعت ۸ صبح الی ٥بعداز ظهر

به نشانی: خیابان آیزنهاور ـ نبش شادمهر ـ شماره ٥۳٥ طبقه سوم کارگزینی شرکت پارس پك مراجعه فرمایند.

شرکت سهامی الکتریك استورج باطری ایران استخدام میکند

٦ نفر اپراتورماشین‌آلات تولیدی با مشخصات زیر:

۱ـ سن بیست الی ۳٥ سال

۲ـ تحصیلات ششم ابتدائی

۳ـ قادر به انجام کار شیفتی

٤ـ داشتن سابقه و اطلاعات در مورد ماشین آلات تولیدی

٥ـ دارا بودن گواهی پایان خدمت یا معافی غیر پزشکی

متقاضیان به کارگزینی شرکت واقع درکیلو متر ۲٤ جاده مخصوص کرج کارخانه ری.او.واك مراجعه نمایند.

شرکت تولید کننده محصولات پردیس

بخدمت تمام وقت تعدادی کمك تکنیسین با حداقل مدرك ششم ابتدائی و۲سال تجربه در رشته برق‌مخصوصا در قسمت روشنائی و تابلو های برق نیازمند است.

متقاضیان حتما باید ساکن کرج بوده‌و همه روزه میتوانندازساعت ۷ صبح الی ۳۰ر۱٥ به قسمت کارگزینی کارخانه واقع‌درمشکین آباد کرج بعد از کانون کارآموزی مراجعه نمایند.

آگهی استخدام

شرکت سهامی کارتن کار

برای ریاست کارخانه کارتن سازی خود در شهرستان قم به یك نفرمهندس مکانیك با سابقه ٥ سال کار در یکی‌ازکارخانجات ودانستن زبان انگلیسی با حقوق مکفی وتامین مسکن استخدام می‌نماید.

داوطلبین برای مصاحبه حضوری می‌توانند بدفتر شرکت واقع در خیابان شاهرضا شماره ۷۷ طبقه ششم تلفن ٦٦۸۲۸٦ مراجعه‌فرمایند.

استخدام مترجم برای شرکت سیکاب

شرکت سیکاب واقع‌درخیابان ملاصدرا(نزدیك میدان ونك) ساختمان شماره ۷۰ احتیاج بیکنفر مترجم زبان انگلیسی که‌بتواند انگلیسی رابه فارسی و بالعکس به‌خوبی وروان ترجمه نماید دارد.داوطلبین به‌اداره کارگزینی شرکت حداکثر تاروز هفتم مهرماه ۳٥ مراجعه نمایندتلفن ۳تا ٦۸٥۱۷۲

استخدام

دیپلمه‌ها توجه‌کنید

شما که برای استخدام جز دیپلم تخصصی ندارید تا صرف حداکثر یکماه شما را برای استخدام در وزارتخانه و سازمانهای مختلف آماده‌ا مینماید و

ماشین‌نویسی فارسی و لاتین و آی. بی. ام

را شما میاموزد و برای استخدام بسازمانهای مربوطه معرفی مینماید.

موسسه زبانهای خارجی

مرکز شماره یك خیابان پهلوی چند قدم بالاتر از چهارراه تخت‌جمشید شماره ۱٥۹ تلفنهای ٤۸۱۹۹ و٦٦۰٦۷۸و٦٦٤٥۳۱

مرکز شماره دو خیابان شاه ساختمان آلومینیوم طبقه پنجم تلفن ٦٦۰۸۳۹

مرکز شماره ۳ خیابان‌تخت جمشید مقابل هتل امپریال‌کوچه حوشختی شماره ۱۰۱ تلفن ٦٦٥٥٦۳

PHILIPS

آگهی استخدام

شرکت رادیوالکتریك فیلیپس

افراد مشروحه ذیل‌را باحقوق‌مکفی وشرایط عالی‌ازجمله سودوعیدی ـ غذای ارزان قیمت ـ سرویس‌ایاب وذهاب مجانی در اسرع وقت استخدام مینماید.

۱ـ ماشین نویس فارسی و لاتین ـ دوشیزه یا بانو.

۲ـ بهیار جهت تصدی‌قسمت‌کمکهای اولیه.

۳ـ تلفن چی با سابقه کار ـ سیکل به بالا.

٤ـ راننده جهت مدیریت عامل.

٥ـ کارگر ساده مرد یا زن.

داوطلبین میتوانند همه روزه بغیر از ٥ شنبه و تعطیل از ۸صبح الی ۱٦ به کارگزینی شرکت واقع در جاده آبعلی سه کیلومتر بالاتر از سه‌راه تهرانپارس مراجعه نمایند. ۹ـ۷۸۳۳٥ و ۷۸۳٥۳٦ـ٤۰ ۱ـ۲

آگهی استخدام

شرکت سهامی کارتن کار

برای تکمیل کادر فنی کارخانه واقع‌درشهرستان قم به اشخاص مشروحه زیر احتیاج دارد.

۱ـ تکنیسین برق فارغ‌التحصیل از یکی از هنرستان های صنعتی با ٤ سال سابقه کار ۱ نفر

۲ـ تکنیسین برق فارغ التحصیل از یکی از هنرستان های حرفه‌ای با ۳سال سابقه کار ۲ نفر

۳ـ تکنیسین برق فارغ التحصیل از یکی از هنرستان های حرفه‌ای ۲ نفر.

٤ـ تکنیسین مکانیك فارغ‌التحصیل ازیکی از هنرستان های صنعتی با ٤ سال سابقه کار ۱ نفر

٥ـ تکنیسین مکانیك فارغ التحصیل از یکی از هنرستا نهای حرفه‌ای با ۳ سال سابقه کار ۲ نفر

٦ـ تکنیسین مکانیك فارغ‌التحصیل از یکی از هنرستان های حرفه‌ای. ۲ نفر

داوطلبین می توانند برای مصاحبه‌حضوری بدفتر شرکت واقع در خیابان‌شاهرضا شماره۷۷ طبقه ششم تلفن ٦٦۸۲۸٦یابه محل کارخانه در شهرستان قم مراجعه نمایند.

دوشیزه‌یابانوی بسته‌بند برای کاردرتهران

۲۰ نفر دوشیزه یا بانو که سواد خواندن و نوشتن داشته باشند برای کاربسته‌بندی لوازم آرایش باحداکثر ۳۰ سال سن استخدام می شوند. بکارخانه بلنداکس خیابان قدیم شمیران بالاتراز سه‌راه ضرابخانه انتهای کوی لاجوردی مراجعه فرمائید. ۱ـ۲

آگهی استخدام

شرکت سهامی کارتن کار

برای اداره انبار فنی کارخانه خود واقع در شهرستان قم احتیاج‌بیك نفر انباردار فنی با سابقه ۳ سال کاردرانبار ودانستن‌زبان انگلیسی دارد داوطلبین می توانند برای مصاحبه حضوری بدفتر شرکت واقع در خیابان شاهرضاشماره۷۷ طبقه ششم تلفن ٦٦۸۲۸٦ یابه محل کارخانه‌واقع در شهرستان قم مراجعه نمایند.

PLP

آگهی استخدام

شرکت سهامی خاص پی ال پی افراد زیر را با حقوق ومزایای‌مکفی جهت همکاری دعوت مینماید.

۱ـ برنامه نویس آشنا بزبان PL/1 با حداقل دو سال سابقه کار

۲ـ اپراتور کامپیوتر با آشنائی کامل به DOS/VS وحداقل دوسال سابقه کار با سری ۳۷۰

۳ـ حسابدار درجه یك با حد اقل ٥ سال سابقه کار مفید و داشتن دیپلم کامل متوسطه

٤ـ ماشین‌نویس فارسی ولاتین باحداقل‌دو سال سابقه‌کارو داشتن دیپلم متوسطه

٥ـ فروشنده لوازم یدکی حداکثر سن ۳۰ سال و داشتن سابقه ۳ سال کار با معلومات دیپلم متوسطه

٦ـ کاردکس‌من با ۳ سال سابقه ومعلومات دیپلم متوسطه

۷ـ کارگرساده با معلومات‌خواندن‌ونوشتن

داوطلبان واجد شرایط می توانند همه‌روزه‌ازشنبه تا چهارشنبه از ساعت ۷ الی ۱٦ وروز های پنجشنبه تا ۱۲ ظهر باداره کارگزینی شرکت واقع در

کیلومتر ۱۸ جاده مخصوص مراجعه فرمایند

نیروی دریائی شاهنشاهی

آگهی استخدام رسمی

شماره ۱۲٤۳٥رغ

نیروی دریائی شاهنشاهی تعدادی ماشین نویس فارسی ولاتین رابامدرك تحصیلی دیپلم بصورت رسمی وبا حقوق ومزایای مکفی استخدام می نمایند.

داوطلبین می توانند برای کسب اطلاعات بیشتر وثبت‌نام بمدیریت استخدام واقع‌درخیابان سپهبد زاهدی جنب مسجدالرحمن مراجعه‌نمایند.

م الف ۱٤۹٥٤

نیازمندیهای اطلاعات

برای دادن آگهی تلفنی باشماره‌های ذیل تماس حاصل فرمائید

تلفنهای: ۳۰۳۷۰۲-۳۱۱۲۱۹-۳۱۱۲۲۵-۳۱۱۲۲۴

بیمارستان پارس

بدونفر پزشك عمومی برای‌ساعات صبح نیازمند است داوطلبین می توانند بین ساعت ۱۲ الی ۱بعداز ظهر به بیمارستان پارس واقع در بلوار الیزابت مراجعه نمایند.

آگهی استخدام

یك سازمان دولتی به تعدادی حسابدار ، انباردار ـکارپرداز و یك نفر تحصیلدار با حقوق مکفی نیازمند است .
متقاضیان درخواست های خود را با ذکر مشخصات کامل وسوابق کار و آدرس حداکثر تا تاریخ ۸ر۷ر۲۵۳۵به آدرس‌تخت طاوس‌ـکوه‌نور‌ـ خیابان هفتم شماره ۴۳ ارسال فرمایند .

شرکت ایران استرامیت

باحقوق ومزایای خوب چند مکانیك باتجربه را جهت‌کارگردانی‌ماشین آلات کارخانه خود در محمود آباد آمل استخدام میکند .

۸۲۸۱۷۴-۸۳۲۲۹۴

شرکت مهندسی گرن

استخدام سکرتر تمام وقت تلفن
۷۶۲۸۰۴و ۷۶۵۰۲۷

شرکت تولیدی بریپلاست

استخدام مینماید
۱ـ کارگر ساده
۲ـ کارگر فنی
۳ـکارگر نظافتچی مرد
نشانی : جاده مخصوص کرج کیلو متر ۲۱ ایستگاه لوله سازی تلفن ۹۷۱۰۲۳

شرکت لرد الکترونیک

افراد واجد شرایط زیر را باحقوق ومزایای مکفی به همکاری دعوت می نماید .
۱ـ منشی باتجربه با آشنائی به زبان انگلیسی و مسلط به ماشین نویسی فارسی و لاتین و امور بایگانی.
۲ـ منشی مسلط به ماشین نویسی فارسی.
۳ـ تعمیرکار لباسشوئی ، یخچال و تلویزیون.
۴ـ راننده لیفتراک
۵ـ کارگر متخصص آبکاری فلزات
۶ـ خدمتکار ورزیده برای اداره آبدارخانه
۷ـ تلفنچی باتجربه
۸ـ کارگر ساده
آدرس : کیلومتر ۱۶ جاده مخصوص کرج شرکت لرد الکترونیك

استخدام درکرج

شرکت تولید کننده محصولات پردیس

بخدمت تمام وقت تعدادی کارگر ساده زن و مرد با حقوق و مزایای کافی نیازمند است .
متقاضیان باید ساکن کرج بوده و همه روزه میتوانند از ساعت ۷ صبح الی ۳۰ر۱۵ به قسمت کارگزینی کارخانه‌واقع درمشگین آباد کرج بعد از کانون کارآموزی مراجعه نمایند .

گروه صنعتی برنز

بازاریاب ـ منشی

بدو نفر جوان باتجربه درامور بازاریابی شهرستانها و یک نفر منشی دوشیزه یابانو جهت کادر دفتر فروش برنز نیازمند است .
داوطلبین همه روزه از ساعت۹الی ۱۲ بدفتر فروش برنزـ خیابان فردوسی جنوبی ـ جنب روزنامه کیهانـ ساختمان افراشته ـ شماره ۹۸ و یاتلفنهای ۳۱۶۲۵۰ ـ ۳۰۲۶۶۸مراجعه نمایند .

تکنیسین

جهت کارگاه بندرعباس

معمار جهت کارگاه بندرعباس

تلفن ۶۲۸۴۲۸ ـ ۶۲۶۵۵۰

استخدام کارگر بسته بندی

شرکت دارو سازی اسکوئیب ایران برای‌قسمت بسته بندی تعداد یکصدنفر کارگردختر وپسر استخدام مینماید .
نشانی:کیلومتر ۴ جاده کرج از میدان شهیاد شرکت اسکوئیب ایران تلفن ۷ـ۹۷۷۰۲۶

گروه صنعتی

بهار

(کارخانجات زاگرس)
استخدام می کند
۱ـ عده‌ای کارگر جوشکار باسابقه کار.
۲ـ تعدادی کارگر ساده با سواد خواندن و نوشتن.
۳ـ تعدادی تکنیسین تعمیرات چیلر.
داوطلبین به کارخانجات زاگرس کیلومتر ۲۲ جاده‌مخصوص کرج‌تلفن ۷۹۰۰۲۲ و یابه دفتر مرکزی خیابان نادری پاساژ گیو تلفن ۵ـ۳۱۱۳۴۱ مراجعه فرمایند.

اخذ پذیرش از دانشگاه های معتبر آمریکا

خیلی فوری و در کمترین زمان تلفن (۶۹ـ۳۰۰۶۷ آبادان دفتر دانشجوئی رشکبان ۲۴ ساعته آماده) تهران ۳۱۶۶۹۵

قابل توجه بانکها و شرکت‌های بزرك در لاهیجان

سرقفلی ملکی بمساحت ۸۰۰ متر ۳ طبقه تیرآهن با ۲۴ اطاق وتلفن سانترال و شوفاژ و ۳ سالن بسیار بزرك بمساحت ۷۰۰ متر درطبقه همکف واقع در شهرستان لاهیجان خیابان رضا شاه کبیر نزدیك میدان مرکزی شهر واگذار می شود . برای کسب اطلاع به محل هتل ایران لاهیجان یاباتلفن های ۲۲۸۵ و ۲۵۲۸ درلاهیجان وتلفن ۸۹۵۲۰۳ در تهران مذاکره فرمائید .

تدریس خصوصی

انگلیسی فرانسه
را با دبیران ایرانی و خارجی‌در منزل‌وموسسه بیاموزید
۶۵۵۷۰۵

انگلیسی
کنتراتی تضمینی
تلفن ۶۵۲۴۵۷

حتی اگر انگلیسی نمی دانید ۱۰۰ ساعته تضمین می کنیم درحد مکالمه روزمره(خواندن، نوشتن ، گرامر ومکالمه) بیاموزید.
تلفن ۹۷۶۵۵۴

مکالمه‌انگلیسی
کنتراتی تضمینی
۹۷۶۵۵۴

مکالمات روزمره انگلیسی و فرانسه کنتراتی
۸۳۳۳۱۹

انگلیسی فرانسه
در محل شما۸۵۰۷۳۶

انگلیسی‌وفرانسه
کنتراتی ۸۳۳۳۱۹
۹۶ ساعته
مکالمه‌کنید
کنتراتی۸۳۳۳۱۹

پیانو
تدریس خصوصی بوسیله استاد هنرستان عالی موسیقی برای معرفی شاگرد با تلفن ۸۲۱۹۲۰ تماس بگیرید.
۱ـ۳ آ ـ۱۱۱۲۳

کلیه دروس نظری راهنمائی‌ـ دبیرستان
تقویتی
۹۳۶۱۸۱

انگلیسی را
در مدت کوتاه با دبیران ورزیده در منزل و یا موسسه
تلفن ۶۵۲۶۵۹

تلفن معلمین خارجی
۸۳۳۳۱۹

شرکت مدرن تکنیك

استخدام میکند
راننده پایه یك تریلربا ده سال سابقه کار فورابا حداقل‌حقوق‌ماهیانه ۷۰۰۰۰ ریال‌استخدام میشود داوطلبین به شرکت مدرن تکنیك واقع در خیابان تخت طاوس پلاك ۱۴۵ بین ساعت ۱۶ تا۱۸ هرروز مراجعه نمائید .

تحصیلدار ـ راننده

یک گروه بزرگ تولیدی احتیاج به تعدادی تحصیلدار دارای گواهینامه موتورسیکلت و ضامن معتبر وراننده پایه دوم شخصی با حداقل ۵ سال سابقه کار که موانع استخدامی نداشته باشند دارد .
واجدین شرایط با تلفن های ۹۱ـ۸۳۷۴۸۷ دایره کارگزینی تماس حاصل نمایند.

IRANO SWEDISH COMPANY, AB

TEL. 31 41 61
تلفن : ۶۱ ۴۱ ۳۱

شرکت ایران وسوئد

بازاریاب

فروشنده وبازاریاب پرتحرك وفعال که آشنائی کافی به امور فنی‌وصنایع مختلف داشته انگلیسی خوب بداند جهت کارتمام وقت باحقوق ومزایای فوق‌العاده استخدام می نماید .
داشتن دیپلم فنی وسابقه بازاریابی برای محصولات‌فنی‌ارجحیت خواهد داشت.
متقاضیان واجد شرایط می توانند همه‌روزه به استثناء پنجشنبه و جمعه برای تعیین وقت مذاکره توسط تلفن ۳۱۴۱۶۱ باداره امورکارکنان تماس حاصل نمایند .

آگهی استخدام

انجمن توانبخشی بمنظور تکمیل کادرموردنیاز خوددرمرکزروانپزشکی رازی به تخصصهای ذیل با رعایت‌مقررات خرید خدمت نیازمند است از واجدین شرایط دعوت بعمل می آیدهمه روزه باستثنای‌روزهای‌پنجشنبه وجمعه بامورپرسنلی‌انجمن‌توانبخشی‌واقع در تهران خیابان شاهرضا بین کالج وویلا ـکوی سرشار شماره۳۴ساختمان شماره یك مراجعه نمایند.

عنوان شغل	شرایط عمومی	میزان تحصیلات
۱ـ مهندس تاسیسات	ـ	فوق‌لیسانس در رشته مکانیك ویالیسانس‌باسه‌سال‌سابقه‌کار
۲ـ تکنیسین تاسیسات حرارتی	دوسال سابقه‌کار	دیپلم هنرستان دررشته‌تاسیسات
۳ـ تکنیسین برق	دوسال سابقه‌کار	دیپلم هنرستان مرجحا دررشته برق
۴ـ تکنیسین رادیولژی	ـ	فوق دیپلم در رشته مربوطه
۵ـ سرویسکار کولر آبی و آب سردکن	دوسال سابقه‌کار	حدود ابتدائی
۶ـ مکانیسین آشنا به ماشین آلات رختشویخانه	سه سال سابقه کار	حدود ابتدائی
۷ـ تعمیر کارتلفن	سه سال سابقه کار	حدود ابتدائی

م‌الف ۱۵۸۵۰ ۱ـ۳ آ ـ۲۰۶۲۳

Société Enterpose

recherche pour ses bureaux de Teheran et province Comptables et aide comptables

qualifiès

Connaissane du Français

epige

pour rendez vous *téléphonner* au 659022 à 26 paste 19

exclusivement.

استخدام منشی وتلفنچی

شرکت کابلسازی ایکوایران‌جهت تکمیل کادر اداری کارخانه خود واقع درکیلومتر۲۲جاده مخصوص کرج بدو نفر دوشیزه یا بانو با تحصیلات حدود دیپلم‌که مسلط به ماشین‌نویسی‌فارسی‌ولاتین‌باشند باحقوق ومزایای خیلی خوب نیاز فوری دارد .
از واجدین شرایط تقاضا میشود که همه‌روزه باستثنای روز های تعطیل‌ازساعت ۳۰ر۷ الی۱۲ با تلفن ۹۷۶۰۷۷ تماس حاصل نمایند.

آگهی استخدام

ستاد سرشماری شهرستان تهران تعدادی داوطلب دیپلمه یا بالاتر با شرایط زیر بمنظور اجرای سرشماری تفوس و مسکن شهرستان تهران (تهران ـشمیران ـ شهرری) در آبان ماه ۲۵۳۵ شاهنشاهی بطور موقت (در حدود ۴۰ روز) استخدام می‌نماید .
مدارك لازم :
۱ـ اصل آخرین مدرك تحصیلی‌وفتوکپی‌آن
۲ـ اصل وضعیت نظام وظیفه (معافی ، پایان خدمت و یا آماده به خدمت) وفتوکپی آن
۳ـ دو قطعه عکس ۴ × ۳
داوطلبین برای کسب اطلاع بیشتر و نبت‌نام می توانند از روز ۲۷ شهریور لغایت ۱۰ مهرماه هرروز از ساعت ۱۴ الی ۱۸به یکی از نقاط زیر مراجعه نمایند .
تهرا ن‌ـ خیابان کریم‌خان‌زند ، خیابان لارستان حافظ شمالی ساختمان شماره ۴ مرکز آمار ایران
شمیران ـ دزاشیب ، دبستان نیکی علاء ناحیه سرشماری شمیران‌ـ شهرری ـ دبیرستان رضاشاه کبیر ناحیه سرشماری شهرری
م الف ۱۵۶۷۸

"SECRETARY"

An International Co. has a vacancy for an experienced secretary with the following qualifications:

1) Good knowledge of English language
2) English and Farsi typing
3) About 2 years experience

For further information and interview appointments please call Tel. 963284 9 - 11 mornings.

کارخانه شرکت مهندسی گرن

تعدادی کارگر ورق واستیل کار استخدام مینماید با تلفن‌های ۷۶۲۸۰۴ و ۷۶۵۰۲۷ تماس بگیرید.

آگهی استخدام

شرکت سهامی خاص کارخانجات‌قندقزوین برای خدمت در کارخانه قند قزوین‌دو نفرمهندس شیمیست را با حقوق‌مکفی وبرخورداری‌ازوسائل رفاهی استخدام می نماید
داوطلبین می توانند همه روزه‌ازساعت ۱۱ تا ۱۳ با تلفن ۶۴۰۹۱۰ تماس حاصل‌نمایند .

شرکت لرد الکترونیك

افراد واجد شرایط زیر را باحقوق ومزایای مکفی به همکاری دعوت می نماید .
۱ـ منشی باتجربه مسلط به ماشین نویسی فارسی ، لاتین ، امور بایگانی و آشنا بزبان انگلیسی.
۲ـ رئیس خدمات اداری باتحصیلات حداقل سیکل
۳ـ تعمیرکار لباسشوئی ، یخچال و تلویزیون
۴ـ گارسون ورزیده برای اداره آبدارخانه
۵ـ کارگر ساده
آدرس کیلومتر ۱۶ جاده مخصوص کرج شرکت لرد الکترونیك

شرکت مدرن تکنیك

استخدام میکند
شرکت بازرگانی مدرن تکنیك افراد زیر را استخدام می نماید.
۱ـ تلفنچی مرد آشنا به زبان انگلیسی.
۲ـ پیشخدمت مرد.
متقاضیان می توانند به کارگزینی شرکت واقع در خیابان تخت طاوس روبروی امیر اتابك مراجعه نمایند .

آگهی استخدام

شرکت برق منطقه‌ای تهران جهت خدمت در مرکز به تعدادی ماشین نویس لاتین احتیاج‌دارد، متقاضیان میتوانند فرم زیر را تکمیل نموده حداکثر تا تاریخ ۱۰ر۷ر۳۵ به صندوق پستی شماره ۳۴۳۷ ارسال و یا شخصا بامورکارکنان اینشرکت واقع‌در خیابان تخت طاووس چهارراه فرح تسلیم نمایند. از متقاضیان کتبا دعوت بعمل خواهد آمد.

نام — نام خانوادگی
شماره شناسنامه — تاریخ تولد
مدرك تحصیلی — سابقه‌کار
نشانی: — تلفن
م‌الف ۱۵۸۴۶

نیروی دریائی شاهنشاهی

آگهی استخدام

نیروی دریائی شاهنشاهی‌تعدادی‌غیرنظامی لیسانس زبان و مترجم زبان انگلیسی را با حقوق و مزایای مکفی جهت خدمت‌درپایگاه‌دریائی بندر پهلوی استخدام می‌نماید .
داوطلبین می‌توانند برای کسب اطلاعات بیشتر وثبت‌نام بمدیریت استخدام‌خیابان‌سپهبد زاهدی جنب مسجدالرحمن مراجعه نمایند .

استخدام میشود

۱ـ لیسانسیه حسابداری صنعتی با۳ سال سابقه کار — یك‌نفر
۲ـ لیسانسیه حسابداری صنعتی با۳سال سابقه کار و یا دیپلمه با ۵ سال سابقه کار — یك‌نفر
۳ـ دیپلمه با ۳سال سابقه کار درحسابداری صنعتی ـبازرگانی — یك‌نفر
۴ـ ماشین‌نویس و بایگان (دیپلمه بازرگانی ترجیح دارد) — یك‌نفر
۵ـ ماشین نویس — یك نفر
۶ـ تحصیلدار (باتضمین) — یك‌نفر
۷ـ دیپلمه با ۳ سال سابقه کار در کارگزینی — یك نفر
۸ـ دیپلمه با سه سال سابقه کارمفید در دفتر نویسی و تنظیم اسناد — دو نفر
۹ـ دیپلمه با دو سال سابقه‌کارآشنا با دفاتر معین — یك‌نفر
از داوطلبان درخواست میشود به کارگزینی موسسه تولید و پخش پوشاك واقع در جاده آبعلی(سرخه‌حصار) روبروی انبار تویوتا مراجعه فرمائید .
تلفن : ۷۸۳۰۱۶ ـ۷۸۳۰۱۷ داخلی (۹)

مهندس مشاوراورگانیك

افراد زیر را به همکاری دعوت مینماید

۱ـمهندس مکانیك تأسیسات

با حداقل ۵سال سابقه‌موثردرطرح سیستم های‌مختلف‌تاسیساتی ۳ نفر

۲ـمهندس برق

باحداقل ۵ سال سابقه کا رموثر درطراح سیستم های مختلف الکتریکی (۲ نفر)

۳ـنقشه کش برق وتاسیسات

با حداقل سه سال سابقه کار(۴نفر)

۴ـسکرتر

آشنا به تایپ فارسی با ۵سال‌سابقه‌کار

۵ـنامه‌رسان

با دوسال سابقه کار
خیابان آیزنهاور نبش کسری‌پلاك ۱۵

آگهی استخدام

انجمن توانبخشی بمنظور تکمیل کادرمورد نیاز خود در مرکزجردن (روانپزشکی‌جامع کودکان و نوجوانان) به پرسنل زیر نیازمند است از واجدین شرایط دعوت مینماید همه روزه بمدت‌دوهفته به جز روزهای پنجشنبه وجمعه‌امور پرسنلی انجمن توانبخشی‌واقع در خیابان شاهرضا ـ بین کالج وویلا کوی سرشارـشماره۳۴ ساختمان شماره یکمراجعه نمایند.

عنوان شغل	مدرك تحصیلی	شرایط عمومی
۱ـ پزشک عمومی	دکتری پزشکی	داشتن کارت پایان خدمت
۲ـ مددکار اجتماعی	لیسانس مددکاری	داشتن کارت پایان خدمت
۳ـ فیزیوتراپیست	لیسانس فیزیوتراپی	داشتن کارت پایان خدمت
۴ـ مربی ورزش	لیسانس تربیت بدنی	داشتن کارت پایان خدمت
۵ـ حسابدار	لیسانس حسابداری ـ علوم بانکیـ حسابرسی ـ اقتصادـ بازرگانیـ فوق دیپلم در رشته های فوق باچهار سال سابقه کاردررشته‌حسابداری درسازمان های دولتی.	داشتن کارت پایان خدمت
۶ـ متصدی کارگاههای‌حرفه‌ای	لیسانس در رشته مربوطه.	سابقه کار در رشته‌های فنی ومکانیکی
۷ـ کمک داروساز	فوق‌دیپلم در رشته مربوطه.	ـ
۸ـ بهیار	دیپلم بهیاری	ـ
۹ـ متصدی پذیرش وراهنمائی	دیپلم متوسطه	سابقه در کار های بیمارستانی
۱۰ـ کمک بهیار	داشتن سوم متوسطه ویاسوم نظام جدید آموزش	طی دوره کار آموزی‌تئوری وعملی
۱۱ـ نگهبان	ششم ابتدائی	کارت پایان خدمت ، مرجحاخدمت‌درگارد جاویدان
۱۲ـ راننده	ششم ابتدائی	گواهینامه پایه یکم رانندگی
۱۳ـ بیماربر	ششم ابتدائی	ـ
۱۴ـ نظافتچی	ششم ابتدائی	ـ
۱۵ـ مامور توزیع غذا	ششم ابتدائی	ـ

م‌الف ۱۵۹۸۰

نیازمندیهای اطلاعات

برای درج آگهی دراین صفحه باتلفنهای ۳۱۱۰۸۷-۳۱۱۰۸۶-۳۱۱۰۸۵-۳۱۱ ۲۱۵

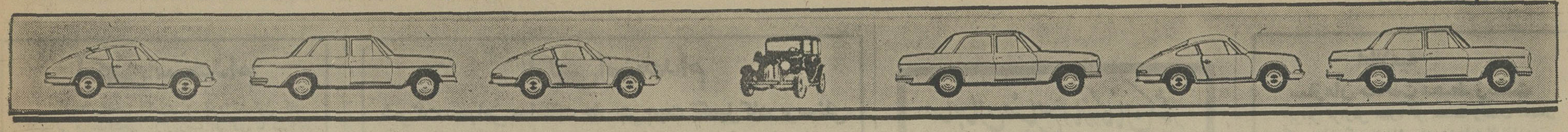

اتوبهداد

بنز ۲۸۰ اس ۷۶ سدری
بنز ۲۸۰اس ۷۴ آبی
بنز ۲۸۰ اس ۷۴ سفارش آمریکا
بنز ۲۳۰ ۷۶ سبز
بنز ۲۰۰ ۷۶ سفید
شورولت کامارو ۷۶ آبی متالیک
کاپریس ۷۶ شرابی فول
کاپریس ۷۵ قهوه‌ای
بلیزر ۷۶ سبز ولیموئی
نوا ۷۶ سبز
بی‌ام‌و ۳۲۰ ۷۶ شرابی و آبی
بی‌ام‌و ۵۲۰ ۷۴ قهوه‌ای
پیسر اتوماتیک ۷۶ قهوه‌ای
وپوست پیازی
پژو ۶۰۴ ۷۶ سبز
رنجرور ۷۵ خردلی وبژ
کاروان(کمپینگ) ۷۶چهار نفره
ایران نوین‌غربی اول جمشید آباد ۹۲۹۳۹۸ـ ۹۳۹۳۹۸

اتوسپاس

خریدار و فروشنده اتومبیلهای ایرانی ، اروپائی آمریکائی .
مرکز فروش اتومبیل های سیتروئن ، ژیان و شورلت ایران
رودکی مقابل بانک بازرگانی تلفن۹۵۰۹۸۹
رضا حاجی‌زاده

ماشین نبز

فیات ۱۳۲ متالیک ۷۶
فیات ۱۳۱ ۷۶
ب.ام.و ۳۲۰ ۷۶
فورد تائونس ۷۶
شورولت سیزر فول ۷۶
بنز ۲۸۰ س ۷۳
خیابان فرح شمالی ـ تلفن های ۸۴۳۶۶۴ ۸۴۱۸۳۳

هوشنگ

رنجرور ۷۶ سفید
بنز ۲۳۰ ۷۶ همه رنگ
بنز اس‌ال ۷۳ نقره‌ای و طلائی
بنز اس‌ال ۷۴ آبی
بنز اس‌ال ۷۲ قهوه‌ای
بنز اس اس ال ۷۳ آبی
بی‌ام‌و ۲۰۰۲ ۷۵ فیلی
بی‌ام‌و ۳۰۰۰ ۷۳
پژو ال ۷۵
پژو ال ۷۶
پژو ال ۷۴
پژو ۴۰۴ ۷۲
بیوک ۷۶
بیوک ۷۵
شورلت ایمپالا ۷۲
وکلیه اتومبیل های دیگر در مدلها ورنگهای مختلف
خیابان کورش‌کبیرمقابل‌حسینیه ارشاداتومبیل هوشنگ۲۳۹۱۹۲ ـ ۲۳۲۷۵۴

بطحائی

باقیمت های مناسب
بنز ۲۳۰ ۷۶ دو دستگاه
بنز ۲۰۰ ۷۶ یک دستگاه
بنز ۲۳۰ ۷۵ کاهوئی یک دستگاه
بنز ۲۰۰ ۶۶
فیات ۱۳۱ ۷۶ پنج دستگاه
فیات ۱۲۴ ۷۴
بی‌ام‌و ۵۱۸ ۷۶ دو دستگاه
بی‌ام‌و ۵۲۰ ۷۴
بی‌ام‌و ۷۲ دو دستگاه
بی‌ام‌و ۳۰۰۰ ۷۴
بی‌ام‌و ۳۰۰۰ ۷۲
بی‌ام‌و ۲۰۰۰ ۷۳ دودستگاه کاهوئی و قرمز
فولکس پاساد ۷۶ کاهوئی
فولکس‌پاساد ۷۴
فولکس ۱۳۰۰ ۷۳ سفارش امریکا
مینی‌ماینر ۷۲ یکدستگاه
فوردتانوس جی‌ال ۷۶
۴ دستگاه در رنگهای مختلف
شورلت ایران ۲۸۰۰ ۵۴
باکولر و فرمان هیدرولیک
کامارو ۷۲
رنجرور ۷۶ بدون نمره و گمرک
دوج‌دارت ۷۴ بدون‌نمره
خیابان شاه‌نبش‌چهارراه باستان تلفن ۹۲۳۶۸۲ ـ ۹۲۷۹۵۶

شریف

فیات ۱۲۵پی‌مدل ۷۶ در رنگها های مختلف اقساط با بهره بانکی جهت رزرو آماده
شورلت ایمپالا ۷۵ فول
شورلت کامارو ۷۵ فول
شورلت‌نوا ۷۶ دانشجوئی ۷۴
موستانگ
کامارو ۷۵ فول ۲ رنگ
کروت ۷۵ فول دنده‌ای ۲ رنگ
بیوک سنچوری ۷۶ کوپه فول
سنچوری کوپه ۷۵فول
سنچوری ۷۵ ۴در رگال ۷۵ فول
لسابر ۷۵ فول
پاکاوین ۷۵ فول
اسکای لارک ۷۶ دانشجوئی
جاگوار ۷۶ قهوه‌ای
جاگوار ۷۱ متالیک
دوج دارت ۷۵ باکولر
ترانرام ۷۵ فول
فایبرد ۷۶ بدون گمرک
دوج چارجر ۷۵ فول
بنز ۲۸۰ ۷۳ در۳رنگ
بنز ۲۳۰ر۴ ۷۶ دانشجوئی
بنز ۲۳۰ ۷۶ بدون گمرک
بی‌ام‌و ۳۲۰ ۷۶ فلفل نمکی متالیک
بی‌ام‌و ۵۲۰ ۷۶
فیات ۱۳۱ـ ۱۶۰۰ ۷۶ متالیک باکولر و بدون کولر
سیتروئن سی ایکس ۷۵
امتیازاتومبیل‌دانشجوئی و دیپلمات را خریداریم
نمایشگاه اتومبیل شریف‌خیابان پهلوی اول پارک ساعی تلفن های ۶۲۱۲۰۲ ـ ۶۲۲۷۴۴ و ۶۲۵۶۳۵ـ ۶۲۴۸۵۱

لکوموتیو

فیات ۱۳۲، ۷۶همه رنگ صفر کیلو متر
فیات ۱۳۱ ۷۶ همه رنگ
پژو ال ۷۶ قرمز و سفید
پژو ۴۰۴ ۷۲ سفید
شورلت کاپریس ۷۶ فول دانشجوئی
شورلت نوا ۷۶
بنز ۲۳۰ ۷۶ شرابی‌متالیک ولیموئی
بنز ۲۸۰ ۷۶ اتاق جدید
بنز ۲۸۰ ۷۵ طلائی متالیک فول
بنز ۲۸۰ اس ۷۱
رنجرور ۷۶ خردلی ـبژـقرمز
بی‌ام‌و ۳۲۰ ۷۶ آبی متالیک وکاهوئی
بی‌ام‌و ۲۰۰۲ ۷۵ نارنجی
بی‌ام‌و ۲۰۰۲ ۷۱نارنجی
بی‌ام‌و ۵۱۸ ۷۶ کاهوئی وسفید
سیمکا ۷۴ کوپه
خیابان پهلوی ابتدای تخت طاووس پلاک ۳۸۵ تلفن های ۶۲۵۸۵۲ـ ۶۲۶۲۳۰ـ۶۲۹۲۳۷
۱ـ۱

ششم بهمن

فروشنده مینی بوس ۱۶ و ۲۱ نفره اتوبوس بنز خاور نقد واقساط
سیمنری نظامی چهارراه شکر ۶۴۴۷۰۹. ۶۴۰۵۲۶ـ۶۴۱۶۱۴
آقای ندیمی

سهیل

نماینده فروش فیات ۱۲۵ پی انواع بی . ام. و انواع سیتروئن شورلت ایران
۹۲۳۳۱۶ ـ ۹۲۸۳۳۱ ـ ۹۲۰۰۶۱

بوستان

بورس پیکان وانواع اتومبیلها
خیابان باستان بین شاه وحشمت‌الدوله
تلفن۹۳۲۵۲۲و ۹۲۳۶۳۰

بهکام

شورولت کامارو ۶ سیلندر اتوماتیک کولر شیشه رنگی ۷۶
شورولت نوا ۷۶
پونتیاک سان برد ۶ سیلندر اتوماتیک ۷۶
بنز ۲۳۰ـ۴ اطاق جدید ۷۶
بنز ۲۰۰ اطاق جدید ۷۶
بنز ۲۲۰ ۷۲
ب.ام.و ۳۲۰ ۷۶
ب.ام.و ۲۰۰۲ ۷۴
پژو جی‌ال سفارش آمریکا ۷۶
پژو جی‌ال ۷۶
پژو جی‌ال ۷۴
پژو جی‌ال ۷۳
پژو جی‌ال ۷۱
پژو ال ۷۶
فیات ۱۳۱ سفارش آمریکا ۷۶
فیات ۱۳۱ اس ۷۶
فیات ۱۳۲ جی‌ال‌اس ۷۶
فیات ۱۲۸ ـ۱۳۰۰ ۷۴
رنجرور ۷۶
لانچیابتا ۷۶
فولکس گلف ۷۶
پیکان جوانان ۵۵
پیکان دولوکس ۵۴
اونجر ۷۵
آریا ۵۱
یک اکازیون ام‌جی ۷۶
خیابان بهبودی نرسیده بمتاج ۹۷۰۸۸۹ ـ ۹۷۶۷۴۰

دیپلمات

بنز	مدل	رنگ
۲۸۰اس ـ	۷۵	ـابی
اس.ال.سی‌ـ	۷۵ـ	سبز
۲۳۰ر۴ـ	۷۶ـ	قرمز
۲۳۰ر۴ ـ	۷۶ـ	آبی‌ـزرد
۲۳۰ر۴ـ	۷۶ـ	کاهوئی
۲۸۰ اس‌ـ	۷۴ـ	نیموئی
۲۸۰ اس‌ـ	۷۳	آبی
۲۸۰ اس‌ـ	۷۴	نقره‌ای
۲۳۰ر۴ـ	۷۴ـ	قرمز
۲۳۰ر۴ـ	۷۶ـ	ابی
۲۳۰ر۴ـ	۷۴	قرمز
۲۸۰ـ	۷۴	سبز
بنز ۲۸۰ اس	۷۵	
بی.ام.و		
۳۲۰	۷۶	شرابی
۵۲۰	۷۳	قرمز
۵۲۰	۷۴	آبی
۳۲۰	۷۶	آبی
۲۰۰۲	۷۲	نارنجی
بیوک		
میند ـ	۷۵ـ	سبز
سنچوری ـ	۷۶	آلبالوئی
سنچوری ـ	۷۳	طلائی
سنچوری ـ	۷۶ ـ	نقره‌ای
سنچوری	۷۶	سرمه‌ای
شورولت		
نوا ـ	۷۶ ـ	زرشکی
کامارو ـ	۷۵ ـ	طلائی
مونت‌کارلو	۷۴ ـ	سبز
نوا ـ	۷۶ ـ	شرابی
مونت کارلو ـ	۷۵	قهوه‌ای
نوا ـ	۷۶ـ	شرابی
پونتیاک		
گرامپری ـ	۷۵	سفید
فایربرد ـ	۷۳	سفید
جاگوار ـ	۷۵	سفید
رنجرور ۷۵ و	۷۶	خردلی‌وبژ
پژو ۵۰۴ ال	۷۶	
بیوک سنچوری	۷۵	
بنز ۲۰۰	۷۴ و ۷۵	
بنز ۲۳۰	۷۵و ۷۶	
بزدا	۷۶	
دوچدارت	۷۳و ۷۴	

خرید امتیاز دانشجوئی و خریدار امتیاز دیپلمات
جاده قدیم شمیران اکورش کبیر) سمراه زندان شماره‌تلفن های ۸۵۲۱۲۷ ، ۸۴۲۳۸۶

بورس اتومبیل تهران

شورلت ایمپالا ۷۶ همه‌رنگ
شورلت شوت ۷۶ کرم
کاپریس ۷۶ همه رنگ
بیوک سنچوری ۷۶ همه‌رنگ
بیوک اسکای لارک ۷۶ همه رنگ
دوج‌کرنت ۷۶ ۳ رنگ
دوج دارت ۷۶ قهوه‌ای
کامارو ۷۶
بنز ۲۳۰ر۴ ۷۴ سفید
پونتیاک فایربرد ۷۶
شورلت مونت‌کارلو ۷۵نمره نشده
بنز ۲۸۰ ۷۵
فیات کوپه ۷۲ سبز
وارد کننده انواع اتومبیلهای آخرین سیستم امریکائی شرکت بورس اتومبیل تهران خیابان ویلای شمالی شماره ۱۶۸ تلفن ۸۹۴۵۷۸ و ۸۹۴۵۷۹

اتوخندان

کامیونهای شاسی و کمپرسی برمسدس‌بنز ۱۱۱۳ و مدل‌های دیگر نقد و اقساط بفروش می رسد
اتوخندان جاده قدیم شمیران کورش‌کبیر ایستگاه سید خندان ۲۳۱۴۴۴ ۲۳۱۰۰۰

پیروز

بنز۲۸۰اس ۷۶ طلائی متالیک فول
بنز ۲۸۰ ۷۶ قرمز فرمان هیدرولیک شیشه رنگی رادیو پخش
بنز ۲۳۰ـ۴ ۷۶ خر دلی ـ نقره‌ای‌ـ سبز کاهوئی‌ـ یشمی
بنز ۲۰۰ ۷۶ سفیدـلیموئی‌ـ قرمز تودوزی ۶۰۰
بنز ۳۵۰ اس‌ال سی ۷۳ شیری رینگ اسپرت فول
بنز ۲۸۰ اس ۷۴ آبی آسمانی سقف کشوئی برقی شیشه رنگی
بنز۲۳۰ ۷۶ اطاق قدیم‌چهار سیلندر آبی ـ قرمزـ کاهوئی
بنز ۲۸۰ اس۷۳ متالیک شیشه رنگی سقف کشوئی
بنز ۲۸۰ اس ۷۳ کاهوئی کولردار
بنز ۲۸۰ ۷۵ سبز روشن تودوزی ۶۰۰ رینگ اسپرت صفر کیلو متر کولردار شیشه رنگی
پژو ۶۰۴ ۷۶ دودی سیر متالیک فول
پژو ۵۰۴ استیشن ۷۵ شیری ۳ ردیف صندلی رادیو پخش
بی‌ام‌و ۲۰۰۲ ۷۳سبز متالیک باوسایل اسپرت
بی‌ام‌و ۲۰۰۲ ۷۴ رنگ‌کاهوئی متالیک
بی‌ام‌و ۳۱۸ ۷۶ شیشه رنگی گرمکن عقب آبی نفتی
شورلت ایمپالا ۷۴ آبی فول
شورلت ایمپالا ۷۰ نیلی ۸ سیلندر ،اتوماتیک باکولر
شورلت‌نوا کونکورس زرشکی باکولر
کامارو ۷۶ دانشجوئی ۶ سیلندر دنده‌ای کرم روشن
بیوک سنچوری ۷۶ آبی نفتی ۶ سیلندر
جیپ سوزکی ۷۶ سفید
جاگوار ۷۴ آبی نیلی
جاگوار ۷۵ فول بژ ارتشی
جاگوار ۷۶ فول اتوماتیک خردلی دانشجوئی
جاگوار ۷۲ فول اتوماتیک نقره‌ای
فولکس گلف ال اس ۷۶ کاهوئی
فولکس پاساد ۷۶ نارنجی
رنجرور ۷۶ یشمی
دوج کرنت ۷۵ باکولر شیشه رنگی سقف چرمی رادیو پخش یشمی متالیک
ولوو ۲۴۴ دی‌ال کرم شیشه رنگی
خیابان شاه چهارراه سیمتری نمایشگاه اتومبیل پیروز تلفن ۹۲۴۰۴۷ ـ ۹۲۴۰۴۶

ادیب

شورولت ایمپالا ۷۶
کامارو رالی‌اسپورت ۷۶
کامارو التی ۷۶
شورولت بلیزر ۷۶
شورولت کروت ۷۵
بیوک الکترا ۷۶
بیوک رگال ۷۶ همه‌رنگ
سنچوری ۷۶ همه‌رنگ
بیوک رگال ۷۵
بیوک اسکای هاک ۷۵
اوزمبیل تورناتدو ۷۴
شورولت کامارو ۷۴
بنز ۲۸۰ اس ۷۵ همه‌رنگ
بنز ۲۸۰ اتوماتیک ۷۶
فولکس گلف ۷۶ همه رنگ
جانوار کوپه ۷۶
جاگوار ۴ در ۷۶
لانچیابتا ۷۶
فیات ۱۳۱ سفارش امریکا ۷۶
کولردار
فیات ۱۲۸ سفارش امریکا ۷۵
ب‌ام‌و ۵۱۸ ۷۶ همه‌رنگ
بیوک آپولو ۷۶
شورولت‌ایران‌همه رنگ‌موجود است
عباس آباد چهارراه قصر و چهارراه فرح جنب اندیشه نمایشگاه‌اتومبیل‌ادیب ۸۵۸۵۴۵ ـ ۸۵۸۵۴۴

بیرجندی

نماینده ماشینهای داتسون
نقد و اقساط
با بهره بانکی ـ انواع پیکان‌و ماشینهای‌خارجی موجود است
خیابان جیحون مابین هاشمی‌و سپه‌غربی ۹۵۰۸۷۵ـ ۹۵۰۸۷۹

فروش اتومبیل

پیکان
هیلمن و پیکان فروشی
۹۲۷۴۸۴

اتومبیل دلخواه شما
در نمایشگاههای اتومبیل

پیکان جوانان ۵۴ فروشی تلفن ۷۶۸۸۴۳ ـ ۴الی ۹ بعد ازظهر
۱ـ۱

پیکان جوانان سفید تمیز مدل ۵۱ بدون واسطه مقطوع ۳۲۰۰۰ تومان ۸۹۷۹۶۱
۱ـ۱

پیکان
پیکان دولوکس مدل ۵۵ رنگ بژبفروش‌میرسد تلفن۹۲۶۷۱۰ تماس پنجشنبه و جمعه
۱ـ۲

اوپل ۱۹۰۰ رکورد کوپه‌دوزه گیربکسی‌پیکان جوانان ۵۴ با بدهی‌تلفن ۶۶۰۰۸۰۰ از ساعت ۱الی۴
۱ـ۱

بی ام و
بی‌ام‌و ۳۲۰ مدل ۷۶ آبی متالیک بسیار تمیز تازه‌گمرک ونمره شده دانشجوئی ۱۰۸ هزار تومان تلفن ۶۳۷۸۲۰
۱ـ۲

بی‌ام‌و ۲۰۰۲ مدل ۷۲ رنگ قناری رادیو و بیمه کامل‌بدنه دارای دو پرژکتور بزرگ وگرمکن عقب تلفن ۳۱۳۰۷۰
۱ـ۲

بام‌و ۲۰۰۲ PII مدل ۷۲ خیلی تمیز باکلیه وسایل‌اضافه بدون واسطه بفروش میرسد تلفن ۳۴۳۲۱۹
۱ـ۳

بنز
بنز ۲۸۰ اس مدل ۷۵ صفر کیلومتر بفره‌ای متالیك با تجهیزات تامل تلفن ۹۷۷۴۵۰ از ۵ تا۸ بعداز ظهر

بنز ۲۳۰ مدل ۶۸ با رادیو و کولر فابریک دست اول جمعا یکسال و ۷۰ هزار کیلو متر کار کرده بالاستیکهای یخ شکن و سه حلقه لاستیک نو فرح شمالی خیابان سرمد کوی بنفشه‌شماره ۱۸ تلفن ۸۴۲۵۱۲ ارزش مقطوع ۵۹۰۰ هزار تومان
۱ـ۲

یکدستگاه اتومبیل‌بنز ۲۲۰ اس مدل۶۴بسیار تمیز قیمت۳۶۰۰۰ هزار تومان تلفن ۳۹۱۲۷۸

سوزوکی
سوزوکی کروکی مدل ۷۶ بفروش میرسد طالبین با تلفن ۲۳۵۶۹۸ تماس بگیرند.

فیات
فیات ۱۲۸ـ ۴در خیلی تمیز قرمز مدل ۷۱ قیمت ۲۷۰۰۰ تومان فروشی تلفن ۷۵۸۲۳۸
۱ـ۱

فیات مدل ۷۶ـ ۱۳۱ فروشی تلفن ۲۶۱۰۲۳
۱ـ۲ آـ۴۸۵۳

فروش حواله فیات
فیات ۱۳۱ـ ۱۶۰۰ مدل ۷۷ رنگ متالیک طلائی ۶ دنده تلفن ۶۶۹۴۵۴
۱ـ۱

یک دستگاه فیات۱۲۸ سفارش آمریکا ۷۵ ،کارکرد ۱۰۰۰۰ استریو کامل ،آنتن‌اتوماتیک ، شیشه رنگی با گرمکن ،رنگ خردلی،سپر ضد ضربه بفروش میرسد.
تلفن ۸۵۱۵۶۹ ـ صبحها ۸ الی ۱۲
۱ـ۲ آـ۲۰۷۴۹

یکدستگاه سواری فیات ۱۸۰۰ مدل ۷۶ خردلی رنگ ۱۳۲ جی‌ال‌اس ۶ دنده آخرین مدل شامل تخفیف گمرکی با نمره ترانزیت بدون واسطه بفروش میرسد ۲۷۸۴۴۷
۱ـ۱

بزودی صنایع ایران ، آلمان
بزرگترین نمایشگاه و تعمیرگاه با دستگاه های کاروانش در جاده‌کرج جنب پلیس راه‌افتتاح خواهد شد تلفن کرج ۲۴۳۰ هوشنگ
۱ـ۲۰

بنز ۲۳۰ مدل ۷۶ دانشجوئی ۴ سیلندر اتاق جدید باقیمت بسیار نازل بعلت مسافرت‌بدون واسطه بفروش میرسد تلفن ۲۶۵۲۳۰
۱ـ۱

مینی‌ماینر ۱۰۰۰مدل۷۶ رینك وفرمان اسپرت رنك مشکی گمرك شده نمره نشده بفروش می‌رسد قیمت ۵۹ هزار تومان تلفن ۲۳۷۷۴۱

مکوان مدل۷۳بعدازظهر از ساعت ۴تا ۷ بعداز ظهر ۹۲۹۷۴۲

آریا مدل ۵۱ با رادیو پخش‌و یخ شکن‌نو و تودوزی مخمل نو بسیار تمیز تلفن ۳۱۱۴۸۸ و ۳۱۲۲۱۵

کامارو ۷۶ فول رنگ بژ سقف چرمی‌صفرکیلو متر دانشجوئی گمرک پرداخت شده صبح تا ظهر تلفن ۳۱۳۲۴۴ مراجعه شود

اتومبیل ولوو ۲۴۴ بی ال برای فروش تلفن بعد ازظهر ها ۸۵۰۴۴۷
۱ـ۳ آـ۲۰۵۹۴

قابل توجه تاسیسات تولیدی
یکدستگاه اتومبیل نیسان‌هومر وانت مسقف دور بسته مدل ۷۵ ده هزار کیلو متر کار کرد، باوسائل اضافی نقد بفروش میرسد تلفن۳۱۹۸۶۳
۱ـ۲

فولکس
فولکس استیشن مدل ۶۶ تمیز قیمت ۱۶ هزار تومان فروشی تلفن ۷۵۸۲۳۸

پژو ۴۰۴ مدل ۷۲ سفیدبسیار تمیز بفروش میرسد با تلفن ۶۲۹۲۹۹ از ساعت ۳ تا۶بعد ازظهر
۱ـ۲ آـ۲۰۷۹۹

اتومبیل پژو ۲۰۴ مدل آخر ۷۲ سفارشی‌کاملاتمیز وبازدید فنی شده ـ رادیو ـ پخش صوت ـ بیمه کامل لاستیک یخ شکن‌قیمت چهارصد هزار ریال تلفن ۸۳۳۷۰۴
۱ـ۳

حواله اتومبیل گالانت ۷۶ با کولرکمپانی دوج واگذار می شود ۴ تا۷ بعد از ظهر تلفن ۷۵۴۴۹۵
۱ـ۲

مزدا ۶۱۶ مدل ۷۶ رنگ‌قرمز شیشه رنگی تو دوزی مخمل گمرک نشده بفروش میرسد تلفن ۸۵۳۶۴۷
۱ـ۱

ژیان مهاری ۵۳ با صندلی عقب تلفن ۳۶۱۷۶۶
آـ۱۱۲۱۷

شورولت ایمپالا مدل ۷۶فرمان هیدرولیک دنده اتوماتیک با ارگاندیشن چهار فصل‌جالبترین رنگ سال سقف چرمی نمره ترانزیت بفروش میرسد تلفن ۶۵۶۷۷۷
۱ـ۱

داتسون ۷۶ فوری به فروش می رسد تلفن ۸۵۷۲۹۱

بیوک‌اسکای لارک کوپه مدل ۷۶ آماده فروش . تلفن ۲۴۲۲۳۷
۱ـ۲ آـ۲۱۰

یکدستگاه کمپرسی تویوتا مدل ۷۵، ۶ تن بفروش میرسد.
تلفن : دفتر ۳۰۱۳۹۰ـ منزل ۷۶۶۲۰۱

فروشگاههای اتومبیل

باقساط ۳۰ماهه شورلت ایران اتومبیل امیر
رویال و ۲۸۰۰ با بهره بانکی
انتهای خیابان شاه‌میدان محمد رضا شاه تلفن
۵۳ ـ ۹۳۵۰۵۱

برای اتومبیل شما

موسسه
هلپ سرویس
۲۴ ساعته بابت‌تعمیر کار های امداد اتومبیل در خدمت شماست .
تلفن ۸۵۸۱۱۲

IRAN NATIONAL INDUSTRIAL MANUFACTURING FACTORY
تعمیرگاه مجاز ۱۰۳
مرسدس‌بنز ایران ناسیونال
مرکزفروش :اتوبوس‌ـ وانت‌بنز مینی‌بوس ۱۸ و ۲۱ نفره
شوش شرقی نرسیده به‌تیردوقلو
۳۵۵۶۲۱-۳۵۵۷۲۹

لندن
هتل وایت‌لیف
با مدیریت ایرانی برای اطلاعات بیشتر و رزرو جا با تلفن ۶۲۳۶۴۷ و ۶۲۰۲۸۷

مهندسین آرشیتکت و محاسب
آماده تهیه نقشه‌های ساختمانی تلفن ۶۶۱۳۹۰

اطلاعیه کشاف دانش
از مشتریان محترم تهران و شهرستانها تقاضا دارد کالای این موسسه تولیدی راکه‌دارای مارك لاتین است جهت نصب مارك ایرانی به این کشبافی در چهارراه کنت عودت فرمایند .

کلاسهای انگلیسی پارت
برای‌ترم‌پائیزی ثبت‌نام می‌نماید
شروع کلاسها پنجم مهر ماه قبلا ثبت نام فرمائید خیابان‌شاه چهارراه اردیبهشت ۶۴۱۲۰۱

شرکت ملی نفت ایران
استخدام کارمند ارشد
شرکت ملی نفت ایران جهت‌خدمت در شرکت نفت بین‌المللی دریائی ایران بیك نفر کارمند ارشد تدارکات نیازمند است :
۱ـ سن ۳۵ سال و بیشتر
۲ـ فارغ‌التحصیل رشته اقتصاد ویابازرگانی
۳ـ ۸ سال تجربه درسفارشات خارجی وامور مربوطه به کالا وخدمات.
۴ـ تسلط کامل به زبان انگلیسی
خواهشمند است متقاضیان کار واجد شرایط بادردست داشتن مدارك زیر حداکثر تادو هفته پس‌از انتشار این آگهی به اداره‌استخدام‌شرکت ملی نفت ایران واقع در تهران خیابان‌کاخ‌شمالی بالاتراز بلوار شماره ۷۶ مراجعه فرمایند.
۱ـ ۴ قطعه عکس ۴ × ۶
۲ـ دو برك فتوکپی شناسنامه .
۳ـ فتوکپی آخرین مدرك تحصیلی
۴ـ فتوکپی برك پایان خدمت یا معافی
۵ـ مدارك سابقه کار
م‌الف ۱۵۷۵۲
۱ـ۳

کرایه اتومبیل

خرم بار
بارکش شهروشهرستان حمل‌بار واثاثیه منزل
تلفنهای : ۹۵۵۵۰۱
۹۵۷۱۱۲-۹۵۷۱۱۱

اتوآسیا
اتومبیل های تشریفاتی کرایه باراندهدر۲۴ ساعت درخدمت شماست تلفن ۷۵۴۹۸۰ و ۷۵۱۶۲۰

ساسان تاکسی سرویس
آیزنهاور ـ شبانه‌روزی ۹۲۳۱۰۲ ـ ۹۲۷۴۶۰

آسیا توریست تاکسی
۲۴ ساعته بااتومبیلهای مدرن دراختیار شماست تلفن ۷۵۰۹۰۱ ـ ۷۵۰۳۵۵

توسن بار
۹۲۰۱۱۱
بیمه کالا ازمبدأ تا مقصد

غذای خوشمزه با خوراک پزالکتریکی کراک پیات

نماینده انحصاری درایران بازرگانی منصور خیابان‌شاه‌غربی پلاک ۸۲۰ تلفن ۹۳۷۳۱۰
فروش درکلیه فروشگاه‌های معتبر

افتتاح شد
فروشگاه لارژ
مرکز پخش کلیه محصولات عکاسی در ایران شما می توانید از آخرین پدیده محصولات عکاسی جهان در این‌فروشگاه دیدن‌فرمائیدآدرس تهران ـ خیابان آذربایجان بین‌اسکندری و نواب تلفن ۹۵۵۵۱۵

اطلاعیه کشاف کنت
از مشتریان محترم تهران و شهرستانها تقاضا دارد کالای این موسسه تولیدی‌را که‌دارای مارك لاتین است جهت نصب مارك ایرانی به این کشبافی در چهارراه شاه عودت فرمایند .

آگهی تجدید مزایده
شرکت درمان و بهداشت راهها یازده‌دستگاه اتومبیل فرسوده خود رابشرح زیر ازطریق مزایده بفروش‌میرساندواوطلبان‌میتوانندحداکثر تا تاریخ ۱۰ر۷ر۳۵ جهت دریافت برك شرائط مزایده و بازدید ازاتومبیل هابه اداره خدمات شرکت واقع درخیابان‌بهارستان روبروی‌باشگاه تاج مراجعه نمایند.
۱ـ جیپ آمبولانس دو دستگاه
۲ـ جیپ استیشن یکدستگاه
۳ـ لندرور آمبولانس دو دستگاه
۴ـ لندرور سواری دو دستگاه
۵ـ بنز مینی‌بوس یکدستگاه
۶ـ ژیان وانت دو دستگاه
۷ـ ژیان مهاری یکدستگاه

واگذاری محل کار با تلفن مستقیم و کلیه‌وسائل دفتری تلفن ۸۴۶۴۸۹

اگربه‌مصالح‌وخدمات‌ساختمانی برای‌تزئینات‌داخلی‌احتیاج‌دارید
۶۶۲۷۴۳
نه نمیگوید!
گروه‌تدارکاتی ۳۶مصالح‌وخدمات زیررا سریعترازآنچه‌فکرمیکنید باقیمتهای‌تجارتی‌دراختیارشماقرارمیدهد
۱ـ کاشی ایرانا
۲ـ انواع‌کاغذدیواری‌ودیوارپوش
۳ـ موکت‌نمدی‌تمام‌مواد
۴ـ انواع‌کرکره
۵ـ انواع‌کف‌پوش
۶ـ نقاشی‌ساختمان
شرکت تدارکات ولوازم ساختمانی ۳۶
شاهرضا ـ روبروی پمپ بنزین دیانا خیابان ابوریحان شماره ۶ ـ تلفن ۶۶۲۷۴۳

مژده
کسانیکه طالب شکوه وزیبائی هستند .
کسانیکه اقتصاد وبورس را درنظردارند .
وهرکس‌که‌تنوع طلب وخواهان اتومبیل آخرین مدل میباشند .
عظیم‌ترین نمایشگاه‌اتومبیل در (تهران)
اتوتاپ
بمدیریت کریم حمیدی همه وقت درخدمت شماست .
خیابان کورش‌کبیر. پل رومی . جنب بورسالینو.
تلفن ۲۶۶۴۰۱ـ۲۶۲۱۷۰ـ۲۶۴۳۷۰

آگهی استخدام

آستان قدس رضوی بمنظور تشکیل کادر نگهبانی و نظافتچی بازار رضا افرادی با شرائط زیر استخدام میکند :

شرائط

۱ـ تابعیت ایران .
۲ـ متدین بدین مبین اسلام (شیعه اثنی‌عشری)
۳ـ داشتن برگ پایان خدمت وظیفه یا معافیت‌دائم.
٤ـ داشتن حداقل مدرک تحصیلی سوم متوسطه برای کادر نگهبانی و سواد خواندن و نوشتن برای نظافتچی .
٥ـ برخورداری از سلامت کامل به گواهی‌پزشکانی که‌معرفی خواهندشد.
٦ـ حداقل قد ۱٦٥ سانتی مترو سن بین ۲۰ تا۲٥ سال تمام برای کادر نگهبانی و حداقل سن‌بین ۲۰ تا۲۷ سال تمام برای کادر نظافتچی .
۷ـ نداشتن اعتیاد به مواد مخدر و نداشتن سوء پیشینه .

داوطلبان واجد شرائط میتوانند برای کسب اطلاع بیشتر و ثبت نام با دردست داشتن فتوکپی شناسنامه‌و مدرک تحصیلی و ٦قطعه عکس ٤ × ٦ازتاریخ۱ر۷ر۲٥۳٥ تا پایان وقت اداری ۱۰ر۷ر۲٥۳٥باداره کارگزینی‌آستان قدس رضوی واقع در مشهد خیابان شاهرضا مراجعه نمایند .

انگلیسی قدم بقدم

تالیف مجتبی مدرسی تهرانی مترجم‌رسمی سازمان برنامه

کسانی که علاقمند به فراگرفتن‌زبان انگلیسی‌هستند با مطالعه یک دوره از این کتاب میتوانند بدون زحمت رفت و آمد به کلاس های زبان واتلاف وقت و صرف مخارج زیاد زبان انگلیسی را در کمترین مدت به خوبی بیاموزند .مجموعه این کتاب در پنج جلد و در حدود دو هزار صفحه میباشد که شامل قسمت های ابتدائی متوسطه و عالی است که در مجموع حاوی دروس گرامری ، مکالمات روزمره انشاء نویسی ، فن ترجمه‌و اصطلاحات زبان میباشد . قیمت دوره کامل ٤٥۰ریال.
ناشر : کتابفروشی خیام ـ خیابان شاه آباد تلفن ۳۰۰٦۹

تجدید آگهی اجاره نانوائی

پایگاه هوائی شیراز نانوائی شماره ۳ خود را به‌اجاره واگذار مینماید، پیشنهاد دهندگان میتوانند با مراجعه به‌شعبه تهیه ودریافت برگ شرائط و بازدید از محل پیشنهادات خود را تاساعت۹ صبح روز ۱٤ر۷ر۲٥۳٥ به آجودانی پایگاه تحویل ورسید دریافت نمایند.

پایگاه هوائی شیراز

آگهی حراج

شرکت‌سهامی کل‌معادن‌و ذوب‌فلزات ایران محصول استخراجی سنگ‌فیروزه‌خام معدن فیروزه نیشابور رادرتاریخ های یکشنبه هیجده مهرو یکشنبه بیست‌و پنجم مهر و یکشنبه دوم آبان ودوشنبه دهم‌آبان ماه۳٥ از طریق‌حراج بفروش میرساند شروع حراج درروزهای فوق ازساعت یک بعدازظهر می‌باشدومحل حراج‌شهر مشهد خیابان پیش‌آهنگی خانه پیش‌آهنگ انجام خواهدشد:
داوطلبان شرکت‌درحراج میتوانند برای کسب اطلاعات بیشتر درتهران به‌امور بازرگانی شرکت‌خیابان تخت جمشید شماره ٤٦۷ ویا در مشهد باداره معادن خراسان واقع در خیابان پهلوی اول خیابان جنت مراجعه فرمایند.
م‌الف ۱٥٤۷٥

شرکت سهامی کل معادن و ذوب‌فلزات ایران

استخدام

بیمارستان شیراز وابسته‌به وزارت بهداری و بهزیستی برای خدمت در شیراز افرادزیررا از طریق مصاحبه بهمکاری دعوت مینماید:

۱ـ رئیس پرستاری — لیسانس پرستاری
۲ـ رئیس تعمیرات — مهندس برق و الکترونیک
۳ـ رئیس حسابداری — لیسانس حسابداری
٤ـ رئیس کارگزینی — لیسانس علوم اداری یارشته‌مربوطه
٥ـ رئیس مدارک پزشکی — لیسانس در رشته مربوطه

کسانیکه‌مایل‌بهمکاری باشنددرصورت نداشتن‌موانع استخدامی میتوانند تقاضای خودرا حداکثر تا۲٥ مهرماه باذکر نام خانوادگی ـ آخرین مدرک تحصیلی ـ مدت تجربه و محل آن (تجربه بیمارستانی مقدم است) ، میزان تسلط به زبان انگلیسی و شغل مورد نظر بوسیله پست سفارشی به آدرس: شیراز ، فلکه ولیعهد، بیمارستان شیراز یاصندوق پستی ۷٥۱ ارسال دارند .

تجدید آگهی اجاره خیاطی

پایگاه هوائی شیراز مغازه خیاطی موجود را به‌اجاره واگذار مینماید، پیشنهاد دهندگان میتوانند با مراجعه به‌شعبه تهیه ودریافت برگ شرائط و بازدید از محل پیشنهادات خود را تاساعت۹ صبح روز ۱٤ر۷ر۲٥۳٥ به آجودانی پایگاه تحویل ورسید دریافت نمایند.

پایگاه هوائی شیراز

ساعات کار
زمستانی بانك رفاه کارگران

بدین‌وسیله باطلاع مشتریان گرامی میرساندکه از تاریخ‌اول مهرماه ۲٥۳٥ ساعات کار زمستانی واحد های بانک‌رفاه کارگران بشرح زیر میباشد:

ساعات کار ادارات مرکزی وشعب
شنبه تاچهار شنبه ازساعت ۷ونیم صبح تا۱٤ونیم
پنجشنبه از ساعت ۷ونیم صبح تا ۱۲ونیم

ساعات مراجعه مشتریان
شنبه تاچهارشنبه ازساعت ۸صبح تا۱٤
پنجشنبه از ساعت ۸صبح تا۱۲

ساعات کار باجه های کشیك
شنبه تاچهار شنبه ازساعت ۱٥ تا۱۷
پنجشنبه تعطیل

ضمنا شعب کاخ‌وزارتکار وامور اجتماعی، شهیاد،ذوب آهن اصفهان وبندر شاهپورباجه‌بعدازظهر ندارند.
م‌الف ۱٤۷۱۷

آگهی استخدام

شرکت سهامی معاملات خارجی جهت تکمیل کادرپرسنلی خودتعدادی کارمندوماشین نویس با مشخصات زیر استخدام می نماید .

ردیف	عنوان شغل	حداقل شرایط احراز
۱	حسابرس	لیسانس حسابداری یا بازرگانی یا علوم بانکی و دو سال تجربه در حسابرسی یا چهار سال تجربه در امور مالی
۲	ماشین‌نویس‌فارسی‌ولاتین	سیکل‌یا دیپلم با دو سال سابقه کار.

داوطلبین واجد شرایط می توانند همه روزه به استثنای روزهای‌پنجشنبه وایام تعطیل جهت مصاحبه حداکثر تا تاریخ۱۰ر۷ر۲٥۳٥ به اداره کارگزینی شرکت واقع در خیابان سپهبد زاهدی شماره ۲۹٥ مراجعه نمایند .
م‌الف ۱٥۹۷۷

نیروی دریائی شاهنشاهی

آگهی استخدام
«اعزام بخارج»

نیروی‌دریائی‌شاهنشاهی برای‌تکمیل کادر درجه‌داری خود تعدادی داوطلب بامدرك قبولی‌سوم‌متوسطه‌یا«پایان دوره راهنمائی» استخدام و پس‌از موفقیت درآزمایشات جهت‌طی‌دوره‌بخارج‌ازکشور اعزام مینماید .

داوطلبینی که سن انها بین ۱٥ تا۲۰ سال تمام می‌باشد می‌توانند همه روزه با دردست داشتن آخرین مدرك‌تحصیلی و اصل شناسنامه ویك‌قطعه عکس٤ × ۳بمعاونت پرسنلی نیروی دریائی‌شاهنشاهی‌واقع‌در تهران‌خیابان سپهبد زاهدی بالاتر از بیمارستان‌آپادانا (مدیریت استخدام)ویابه‌پایگاه ها و نمایندگی های نیروی دریائی شاهنشاهی در شهرستان های بندر پهلوی . خرمشهر . بندر عباس .بوشهر . کرمانشاه. رضائیه.اصفهان مشهد .زاهدان . شیراز . کرمان .همدان مراجعه نمایند .

دانشگاه ملی ایران

آگهی انتخاب و استخدام هیات علمی
رشته‌های تخصصی‌پزشکی

دانشکده پزشکی دانشگاه ملی‌ایران برای خدمت در واحد ها و مراکز پزشکی وابسته متخصصینی با عنوان‌دانشگاهی استادیار بصورت تمام وقت یاپاره وقت بصورت رسمی یا قراردادی‌می‌پذیرد .

انتخاب داوطلبان از طریق‌بررسی‌مدارك علمی وسوابق آموزشی آنان انجام میگیرد . حداقل مدارك علمی‌لازم‌جهت نیل به استادیاری دکترای‌پزشکی وگواهی‌نامه تخصصی فوق دکترا ازدانشگاه های معتبر خارجی و داخلی است . اشخاصی که دارای سوابق وعناوین آموزشی در دیگر دانشگاه های معتبر باشند با همان عناوین دانشگاهی (استادیار ـ دانشیار ـ استاد) واحتساب سوابق بخدمت در دانشگاه ملی ایران‌پذیرفته خواهندشد.

متخصصین مورد نیاز

۱ـ متخصص فیزیك پزشکی
۲ـ متخصص رادیولوری
۳ـ متخصص آناتوموپاتولوژی
٤ـ متخصص علوم آزمایشگاهی بالینی
٥ـ متخصص جراحی اورتوپدی
٦ـ متخصص اورولوری
۷ـ متخصص جراحی قلب و عروق
۸ـ متخصص بیماریهای داخلی (کلیه)
۹ـ متخصص بیماریهای داخلی (توکسیکولوژی)
۱۰ـ متخصص بیماریهای‌داخلی(عفونی)
۱۱ـ متخصص بیماری های داخلی (ریه و برونش)
۱۲ـ متخصص بیهوشی ورآنیماسیون

از داوطلبان واجد شرایط تقاضا میشود کلیه مدارك وسوابق علمی خود را همراه با شرح حال حداکثر تا۱۰مهر ماه ۲٥۳٥ بدبیرخانه دانشکده پزشکی دانشگاه ملی ایران (واقع در اوین) ارسال فرمایند.

دانشگاه ملی ایران

بدینوسیله در اجرای‌تبصره ۱ذیل‌ماده ۱٦ قانون‌نوسازی وعمران شهری‌نقشه برداری ارزیابی کمر بندی شمالی شهر کرج راباطلاع‌میرساند
شهردار کرج ـ سعید دلیر

مجله‌جوانان بامطالب جالب خواندی روزهای دوشنبه منتشر میشود

شرکت ملی نفت ایران

آگهی

شرکت ملی نفت‌ایران جهت انجام عملیات خودبه‌قطعه زمینی بمساحت۳۷۸ مترمربع مربوط به‌پلاك ۱ر٤۹ واقع در بخش سه شیراز احتیاج داردکه بمالکین آن‌آقایان محمدعلی مهران شیرازی وعبدالعلی دهقان وخانم ثریا دهقان‌شیرازی دسترسی نمیباشد.
لذا مراتب بدین‌وسیله آگهی میشود تاناامبردگان‌ظرف مدت ده‌روز ازتاریخ نشراین‌آگهی جهت توافق درقیمت‌بامور حقوقی شرکت‌ملی نفت‌ایران واقع‌درخیابان سپهبد زاهدی ، اداره مرکزی دوم مراجعه نمایند والا نسبت به تحصیل‌زمین فوق‌الذکر ازطریق هیئت‌سه‌نفری اقدام‌خواهدشد.
م‌الف ۱٥۹۹۹

شرکت ملی نفت ایران

مجله‌دنیای‌ورزش روزهای‌شنبه‌منتشر میشود

صاحبان صنایع وبازرگانان کشور

الاخاء

تنها مجله عربی زبان ایران ازگروه نشریات مؤسسه اطلاعات باداشتن نمایندگی در ۲۱ کشور عربی.

روزهای شنبه منتشر میشود

اطلاعیه
سازمان حفاظت محیط زیست

برابر گزارش اداره کل محیط زیست استان مرکز، بعلت کمبود ماهی دررودخانه لارازاین‌پس تا پایان فصل‌صید پروانه‌روزانه فروخته نخواهد شد، تنها افرادی که‌پروانه ماهانه معتبر دارند می توانند تا پایان مهلت مندرج در پروانه دراین رودخانه ماهیگیری کنند. م‌الف ۱٥۸۳۱

تجدید آگهی مناقصه شماره ۳

یکان هوائی تبریز جهت مصرف غذای بین روز ۱۲ قلم گوشت وخواروبار مورد نیاز یکساله را از طریق مناقصه خریداری می‌نماید. پیشنهاد دهندگان میتوانند با مراجعه به یکان هوائی تبریز واقع در جاده آذرشهر برگ شرایط و مشخصات اجناس دریافت و پیشنهاد خود رابر طبق مفاد مندرج دربرگ شرایط تنظیم وتاساعت ۱٤ روز ۱۲ر۷ر۲٥۳٥ بدفتر آجودانی یکان هوائی تبریز تسلیم نمایند.
پیشنهادات رسیده تا ساعت ۹ صبح روز ۱۳ر۷ر۲٥۳٥ در حضور پیشنهاد دهندگان باز و برنده مناقصه تعیین‌خواهد شد.

یکان هوائی تبریز

آگهی استخدام رسمی

استانداری استان ساحلی طبق مفاد قانون استخدام کشوری عده‌ای را از طریق امتحان و مسابقه بشرح زیر استخدام مینماید .

شماره ردیف	عنوان‌طبقه‌شغل	محل جغرافیائی خدمت	تعداد مورد نیاز	شرایط احراز	گروه قطعی شغل
۱	آمارگر ۱	بندرعباس	۱ نفر	دیپلم کامل متوسطه دوره کارآموزی	٤
۲	مامور امور حفاظت رمزو محرمانه ۱	«	« «	« «	٤
۳	کارگزین	«	« «	« «	٤
٤	حسابدار ۱	«	« «	دیپلم‌کامل متوسطه و طی‌دوره حسابداری‌وموفقیت درآن	٤
٥	متصدی‌امور مطالعات‌اجتماعی	«	« «	دیپلم کامل متوسطه	٤ ٤
٦	متصدی امور سیاسی	میناب ـ لنگه	۲ نفر	« «	
۷	متصدی امور انتخابات	میناب، لنگه، بندر عباس و بخشهای تابعه	۱۲ «	« «	٤
۸	ماشین نویس ۲	بندرعباس	۲ «	دیپلم کامل متوسطه و گواهی ماشین نویسی	٤
۹	متصدی امور دفتری	بندرعباس	٦ «	پایان دوره اول متوسطه و طی دوره کارآموزی	۳
۱۰	ماشین نویس ۱	بندرعباس (۷ نفر) میناب۱نفر لنگه ۱ نفر	۹ «	پایان دوره اول متوسطه‌وگواهی ماشین‌نویسی	۳
۱۱	بایگان ۲	بندرعباس	٥ «	پایان دوره اول متوسطه و طی دوره بایگانی	۳
۱۲	انباردار ۲	«	۱ «	پایان دوره اول متوسطه و طی کلاس انبارداری	۳
۱۳	بایگان ۱	«	۱ «	پایان دوره اول متوسطه	۲
۱٤	راننده وسائط نقلیه تندرو یک	لنگه و میناب (هرکدام ۱نفر) بندرعباس ۹ نفر	۱۱ «	پایان دوره ابتدائی و دارابودن گواهینامه رانندگی پایه ۲	۲
۱٥	نامه‌رسان ۱	میناب (۲نفر)بندرلنگه (۲نفر) بندرعباس (٦نفر)	۱۰ «	پایان دوره ابتدائی	۱
۱٦	نامه‌رسان ۱	بندرعباس	٥ «	پایان دوره ابتدائی	۱
۱۷	آشپز ۱	بندرعباس ۲ نفر میناب ولنگه هرکدام یکنفر	٤ «	پایان دوره ابتدائی و آشنائی در زمینه مربوط	۱

داوطلبان واجد شرایط میتوانند برگ درخواست ذیل این آگهی‌را تکمیل کنند وبا دوقطعه ازآخرین عکس ٤ × ۳خود ورسید بانکی مبنی برپرداخت مبلغ ۳٥۰ ریال برای گروههای ۳و٤ ومبلغ ۱٥۰ ریال برای گروههای یک ودو در یکی ازشعب بانک ملی ایران بحساب شماره ۹۸۰ خزانه نزد بانک مرکزی ایران بعنوان حساب حق ثبت‌نام داوطلبان استخدام حداکثر تاده روز بعداز انتشار این آگهی با پست سفارشی به نشانی : بندرعباس استانداری استان ساحلی کارگزینی ارسال دارند به مدارکی که‌فاقد رسید بانکی باشد ویا بعداز این مهلت‌به‌پست تحویل داده شود ترتیب اثر داده نخواهد شد (وجه مذکور بهیچوجه مسترد نمیشود) پروانه ورود به‌جلسه امتحان‌و مسابقه درتاریخ پنجشنبه ۱٥ مهرماه ۲٥۳٥ درمحل استانداری ساحلی بین داوطلبان توزیع خواهد شد تاریخ ومحل‌امتحان ومسابقه در پروانه مذکور درج شده است .

کفیل استانداری استان ساحلی : هوشنگ امیر بهزادی

فرم تقاضای شغل در استانداری استان ساحلی

نام خانوادگی — نام — **نام پدر** — **شماره شناسنامه**
محل صدور — تاریخ تولد — **مدرک و رشته تحصیلی** — **وضع خدمت وظیفه**
داوطلب شغل (فقط یک شغل) — **محل جغرافیائی مورد تقاضا (فقط یک‌محل)**
نشانی کامل : شهر — خیابان — **کوچه**
شماره تلفن — **امضاء داوطلب**

نیروی دریائی شاهنشاهی

پذیرش تعدادی لیسانس وفوق لیسانس واعزام به آمریکا

درکارخانجات عظیم نیروی دریائی شاهنشاهی خدمت نمائید و ضمن همگامی باعالیترین متخصصین باتکنیك پیشرفته کشتی سازی‌وتعمیرات آشنا شوید .

نیروی دریائی‌شاهنشاهی‌تعدادی غیرنظامی‌لیسانس وفوق لیسانس در رشته های‌برق‌ـالکترونیك ومکانیك را بصورت رسمی باحقوق ومزایای مکفی جهت خدمت در کارخانجات بندرعباس استخدام مینماید.

مزایا :

۱ـ داوطلبان در صورت موفقیت در مصاحبه پس از طی دوره زبان درتهران جهت‌گذرانیدن دوره های تخصصی مورد نیاز نیروی دریائی شاهنشاهی به آمریکا اعزام خواهند شد.
۲ـ داوطلبان با سپردن ٤ سال تعهدخدمت‌درنیروی دریائی شاهنشاهی از خدمت وظیفه عمومی معاف خواهند شد.
۳ـقبولشدگان در حین گذرانیدن دوره تخصصی‌در خارج از کشور علاوه بر حقوق و مزایای(سالیانه۱٤ ماه) ازماهیانه ۷۲۰۰۰ ریال فوق‌العاده مخصوص کارمندان نیروهای مسلح شاهنشاهی استفاده خواهند نمود .

داوطلبان در صورت داشتن شرایط عمومی‌استخدام‌میتوانند همه روزه جزایام تعطیل از ساعت ۸الی ۱٥ر٤۰ بادردست داشتن یکبرك فتوکپی آخرین‌مدرك تحصیلی خود به ساختمان معاونت پرسنلی نیروی دریائی شاهنشاهی واقع در خیابان سپهبد زاهدی جنب مسجد الرحمن قسمت مدیریت استخدام مراجعه وضمن ثبت‌نام درمصاحبه شرکت نمایند.

م‌الف ۱۹٦۱٥ — ۱ـ۱۰

هنگام خرید خودکار BiC بعلامت BiC در نوک آن توجه کنید

شرکت ملی نفت ایران

آگهی

پیرو آگهی مندرج در روزنامه شماره ۹۰۷۲ مورخ ۲ر۱۲ر۵۴ رسمی کشور شاهنشاهی ایران و اطلاعات شماره ۱۴۹۳۹ مورخ ۲۹ر۱۱ر۵۴ بدینوسیله باطلاع میرساند که مساحت قطعه زمین مورد احتیاج این شرکت پنجاه هزار متر مربع میباشد. م الف ۱۵۹۹۲

شرکت ملی نفت ایران

آگهی مناقصه

مجتمع صنعتی گوشت فارس خرید پنج دستگاه لیفت تراك را با مشخصات زیر ازطریق مناقصه خریداری مینماید:

۱ـ دو دستگاه دیزلی با ظرفیت ۵ر۱ تن و ارتفاع ۵ متر.

۲ـ سه دستگاه با باطری قابل شارژ بابرق ۲۲۰ـ۳۸۰ ولت بظرفیت یك تن وارتفاع ۳ متر.

پیشنهاد دهندگان میتوانند پیشنهاد خودرا همراه ضمانت نامه بانکی معادل ۵٪ مبلغ پیشنهادی بمدت یکماه در پاکت لاك ومهر شده حداکثر تا تاریخ ۱۵ر۷ر۲۵۳۵ به آدرس تهران ـ بلوار الیزابت ـ نبش خیابان ۲۱ آذر ساختمان شماره ۲ وزارت کشاورزی ومنابع طبیعی ـ مجتمع صنعتی گوشت فارس تحویل ورسید دریافت دارند.

پیشنهادات در ساعت ۱۰ صبح روز ۱۵ مهر افتتاح و حضور شرکت کنندگان در جلسه مناقصه بلامانع است. م الف ۱۵۹۸۳

مجتمع صنعتی گوشت فارس

شرکت ملی نفت ایران

آگهی

شرکت ملی نفت ایران جهت انجام عملیات خود بیك قطعه زمین بمساحت دویست هزار متر مربع احتیاج داردکه قسمتی از آن داخل محدوده پلاك شماره دوازده دوم فرعی واقع در قریه همت آباد بخش چهار بروجرد. وقسمتی دیگر داخل در اراضی قریه جهان آباد پلاك ـ اصلی بخش چهار بروجرد میباشد، چون بمالکین پلاکهای فوق محمدفولادی ـ ابوالقاسم فولادی ـ محمد احمدی عزت فولادی ـ قمر فولادی ـ بهمن فولادی حشمت مواهبی ـ حبیب خوشمشرب ـ غفور شادباش ـ حسین عسلی ـ محمدرضا نقره کوب. دسترسی نمیباشد مراتب بدینوسیله آگهی میشود تا مالکین ظرف مدت یك هفته از تاریخ نشر این آگهی بادردست داشتن سند مالکیت خود به امور حقوقی شرکت ملی نفت ایران در تهران ـ خیابان سپهبدزاهدی (فیشرآباد) مراجعه نمایند در غیر اینصورت نسبت به تحصیل زمین مرقوم از طریق هیئت سه نفری اقدام خواهد شد.

م الف ۱۵۹۹۳ — **شرکت ملی نفت ایران**

آگهی تجدیدمناقصه

پیرو آگهی شماره ۱۱۸۱ ـ ۸ر۶ر۲۵۳۵ شهرداری نائین باستناد موافقت نامه شماره ۱۹۳۳ـ۱۹ر۴ر۲۵۳۵ دفتر برنامه وبودجه استان اصفهان خاکبرداری وزیرسازی و تجدیداسفالت قسمتی از خیابان پهلوی نائین (قسمتی راه اصفهان و قسمتی از راه یزد) واطراف فلکه ۲۵ شهریور را طبق نقشه و مشخصات مربوطه با شرایط زیر بمناقصه واگذار می نماید مبلغ کل کار حدودپنج میلیون ویکصد هزار ریال (۵۱۰۰۰۰۰ ریال) می باشد که شهرداری مجازاست تا ۲۵ درصد کاهش یا افزایش دهد.

۲ـ شرکت کنندگان در مناقصه باید مبلغ ۲۵۵۰۰۰ ریال رسید وجه نقد یا اسناد خزانه یا ضمانتنامه بانکی که معادل ۵ درصد کل کار است بعنوان سپرده ضمیمه پیشنهاد خودنماید.

۳ـ مدت انجام کار از تاریخ عقد قرارداد بمدت ۱۲۰ روز می باشد که در صورت اضافه یانقصان مقدار بهمین میزان کسر یا اضافه خواهد شد.

۴ـ شرکت کنندگان در مناقصه بارعایت منع مداخله کارمندان دولت باید دارای گواهی صلاحیت فنی و مالی ازدفتر فنی استان اصفهان باشند.

۵ـ داوطلبان واجد شرایط باید تا آخروقت اداری روز دوشنبه ۵ر۷ر۳۵ بدفتر فنی اصفهان مراجعه وباپرداخت مبلغ ۵۰۰ ریال بحساب جاری شماره ۸۰۰۱ مرکزی نزد بانکملی شعبه اصفهان نقشه وواحد بها و مشخصات واسناد مناقصه را خریداری نمایند.

۶ـ پیشنهاد دهندگان باید پیشنهادات خودرا در دو پاکت الف و ب که پاکت الف محتوی نقشه و مشخصات مناقصه که بامضاءداوطلب رسیده باشد و همچنین رسید سپرده یاضمانتنامه بانکی یا اسناد خزانه وپاکت ب محتوی پیشنهاد که مبلغ آن بااعداد و حروف بطورواضح وخوانا نوشته شده باشد تا ساعت ۱۰ صبح روز سه شنبه ۶ر۷ر۳۵ درپاکت لاك ومهر شده بدفتر فنی استان اصفهان تحویل ورسید دریافت نمایند.

۷ـ پیشنهادات رسیده درساعت ۱۱ صبح همانروز ۶ر۷ر۳۵ درکمیسیون مناقصه که در دفتر فنی اصفهان تشکیل خواهد شد باز و قرائت میشودوحضور پیشنهاد دهندگان در کمیسیون مناقصه آزاد است.

۸ـ به پیشنهادات مبهم و ناقص و مشروطومخدوش ویافاقدسپرده وهمچنین پیشنهاداتی که بعد از وقت مقرر برسداعم از کتبی ـ تلگرافی ـ حضوری ترتیب اثر داده نخواهد شدوکمیسیون دررد ویاقبول یك یا کلیه پیشنهادات مختار است. ۹ـ سپرده های نفرات دوم وسوم شرکت کنندگان در مناقصه تا عقد قرارداد بابرنده اول مستردنخواهد شد و در صورتی که برندگان اول ودوم وسوم به ترتیب از عقدقرارداد خودداری نمایند سپرده آنها بسودشهرداری ضبط خواهد شد. ۱۰ـ هنگام تنظیم قرارداد معادل ۵ درصد مبلغ مورد پیمان بمنظور تضمین حسن انجام کار از پیمانکار تضمین نامه بانکی یا اسناد خزانه بعنوان سپرده دریافت که با این ترتیب سپرده ردیف های دو آزاد خواهد شد.

۱۱ـ کلیه هزینه های مربوطه ازقبیل نشر آگهی ـ مالیات ـ عوارض و حق بیمه وغیره بعهده برنده مناقصه می باشد. ۱۲ـ نحوه پرداخت طبق صورت وضعیت هائی که بگواهی دفتر فنی اصفهان رسیده باشد و برمبنای قیمت های پایه قابل پرداخت خواهدبود. آ ـ ۴۸۴۰

شهردار نائین ـ علائی

صاحبان صنایع وبازرگانان کشور
الاخاء
تنها مجله عربی زبان ایران
از گروه نشریات موسسه اطلاعات
باداشتن نمایندگی در اکثر کشورعربی،
بروزهای شنبه منتشر میشود

پذیرش دانشجوی کامپیوتر

مرکز آموزش کامپیوتر C.E.C. وابسته بگروه کامپیوتری شاخص برای دوره جدید برنامه نویسی کامپیوتر تعدادی داوطلب از طریق تست هوش میپذیرد، علاقمندان دیپلمه و مدارک بالاتر بایستی حداکثر تاظهر روز پنجشنبه همین هفته جهت ثبتنام بدفتر این موسسه واقع در خیابان کاخ شمالی بالاتر از بلوار نبش کوچه سمنان پلاک ۴۳ مراجعه نمایند تلفن ۸۹۹۵۸۱ و ۸۹۲۶۳۳

اطلاعیه

ثبت نام از داوطلبان ادامه تحصیل در خارج از کشور

امتحان زبان اعزام دانشجو بخارج از کشور درساعت ۹ صبح روز جمعه ۲۸ آبان ماه ۲۵۳۵ شاهنشاهی همزمان در تهران، شیراز وتبریز برگزار میگردد

مهلت ثبت نام:

مهلت ثبت نام ازتاریخ انتشاراین اطلاعیه تاپایان ۱۵ مهرماه سال ۲۵۳۵ شاهنشاهی خواهد بود وکلیه درخواستها باید فقط بوسیله پست سفارشی ارسال شود.

بدرخواست هائی که بعد از این تاریخ بپست تحویل داده شود ترتیب اثر داده نخواهد شد.

شرایط ثبت نام:

واجدین شرایط برای ثبت نام عبارتند از:

الف: کلیه دیپلمه های سال ۲۵۳۵ شاهنشاهی بشرط دانشجونبودن وبا دردست داشتن دفترچه آماده بخدمت مدت دار بدون غیبت.

ب: دیپلمه های سال های قبل از ۲۵۳۵ شاهنشاهی باشرایط زیر:

۱ـ سال تولد ۲۵۱۷ شاهنشاهی (برابر با ۱۳۳۷ هجری شمسی)

۲ـ دارا بودن برك پایان خدمت وظیفه عمومی، یا معافیت دائم، یا معافیت معتبر پزشکی، یامعافیت معتبر کفالت (بدون شرط سنی)، یا در دست داشتن برك آماده بخدمت مدت دار بدون غیبت مشروط برآنکه درحوزه وظیفه عمومی مربوط ثبت نام شده باشد.

۳ـ دانشجوی هیچیك از دانشگاهها یا موسسات آموزش عالی کشور نباشند.

پ: کلیه خانمهای دیپلمه و لیسانسیه (بدون شرط سنی)

ت: دارندگان گواهی نامه لیسانس یا بالاتر اعم از کسانی که از مزایای آموزش رایگان استفاده کرده یا نکرده باشند باشرایط زیر:

۱ـ تاریخ فراغت ازتحصیل خرداد ماه و یا شهریور ماه ۲۵۳۵

۲ـ دفترچه آماده بخدمت مدت دار معتبر ازوظیفه عمومی برای فارغ التحصیلان شهریور و خرداد ماه ۲۵۳۵

۳ـ معافیت دائم یابرك پایان خدمت وظیفه عمومی (بدون شرط سنی وتاریخ فراغت از تحصیل).

مدارك لازم برای ثبت نام:

۱ـ سه قطعه عکس ۴ × ۳ برقی که درسال ۲۵۳۵ شاهنشاهی برداشته شده باشد باذکر مشخصات کامل داوطلب درپشت عکس.

۲ـ یك برك فتوکپی صفحه اول شناسنامه (ونیز فتوکی صفحه آخر آن در صورتی که توضیحاتی درآن مندرج باشد).

۳ـ قبض رسید یکی ازشعب بانك ملی ایران بمبلغ ۵۰۰ ریال به حساب ۲۳۶۳ سازمان سنجش آموزش کشوردربانك مرکزی ایران نزد بانك ملی ایران.

۴ـ درخواست ثبت نام بایدتوسط داوطلب با خط خوانا تکمیل شده باشد.

۵ـ یك برك فتوکپی صفحه اول دفترچه آماده بخدمت مندرج دربند الف ب.

یادآوری مهم:

۱ـ فقط از فرم های درخواست ثبت نام مندرج در روزنامه ها استفاده شود.

۲ـ به مدارك ناقص و مدارکی که بعد از ۱۵ مهرماه به پست تحویل یابه وسائل دیگری غیرازپست سفارشی ارسال شودبهیچ عنوان ترتیب اثر داده نخواهد شد.

۳ـ ادامه تحصیل کلیه دانش آموختگان دانشگاه ها و موسسات آموزش عالی درخارج ازکشور تابع ضوابط و مقررات قانون تامین وسایل وامکانات تحصیل اطفال وجوانان ایرانی (آموزش رایگان) خواهدبود.

۴ـ تاریخ مندرج دردفترچه آماده بخدمت داوطلبان مشخص کننده مهلت خروج از کشور آنان می باشد.

۵ـ مشخص نمودن شهر محل امتحانی (تهران، شیراز، تبریز) الزامی بوده وغیرقابل تغییر می باشد.

۶ـ کارتهای شرکت درامتحان اعزام دانشجو بخارج از کشور در تاریخ ۲۷ آبان ماه ۲۵۳۵ درمحل هائی که بعدا اعلام میشود درتهران، شیراز وتبریز بداوطلبان تحویل داده خواهدشد.

۷ـ داوطلبانی که یك باردر امتحانات اعزام پذیرفته میشوندنیازی به امتحان مجدداز نظر سازمان امور دانشجویان کشورندارند.

طرز ارسال مدارك:

داوطلبان باید برك درخواست ثبت نام این اطلاعیه را دقیق و خوانابدون خطخوردگی تکمیل کرده وبه نشانی زیر ارسال و پشت پاکت نشانی کامل و دقیق پستی خودرا بنویسند.

تهران ـ خیابان کریمخان زند، مقابل خیابان حافظ سازمان امور دانشجویان کشور واحد ثبت نام

توجه:

سازمان امور دانشجویان کشورپذیرفته شدگان امتحان اعزام دانشجو بخارج را در مورد اخذپذیرش راهنمائی ومساعدت خواهدنمود.

وزارت علوم و آموزش عالی

وزارت علوم و آموزش عالی

تاریخ ـــــــ
شماره ـــــــ
پیوست ـــــــ

در این قسمت چیزی ننویسید

درخواست شرکت در امتحانات زبان اعزام دانشجو بخارج از آبان ماه ۳۵

محل درج تك تك حروف نام خانوادگی ازراست به چپ

محل درج تك تك حروف نام ازراست به چپ

نام خانوادگی — نام
شماره شناسنامه — تاریخ تولد — ۲۵ — شاهنشاهی — نام پدر

وضعیت تحصیلی (فقط یکی ازسه ردیف زیررا تکمیل کرده درمربع مقابل آن ردیف علامت x بزنید)

۱ ☐ دیپلم خود را ازدبیرستان / هنرستان — درسال — گرفته ام

۲ ☐ لیسانس خود را ازدانشگاه — درسال — گرفته ام / خواهم گرفت

۳ ☐ فوق لیسانس خود را ازدانشگاه — درسال — گرفته ام / خواهم گرفت

زبان خارجی که امتحان خواهم داد (درمربع مربوط علامت x بزنید)

۱ ـ انگلیسی ☐ ۲ ـ فرانسه ☐ ۳ ـ آلمانی ☐ ۴ ـ ایتالیائی ☐

حوزه ای که در آن امتحان خواهم داد (فقط دریکی ازمربعهای زیرعلامت x بزنید)

تهران ☐ شیراز ☐ تبریز ☐

مدارك زیررا بهمراه این درخواست ارسال میدارم:

۱ ـ عکس سه قطعه ۲ ـ فیش بانکی شماره ۳ ـ فتوکپی اولین وآخرین صفحه شناسنامه) ـ ۴ ـ فتوکپی صفحه اول دفترچه آماده بخدمت.

نشانی پستی وشهر — خیابان — کوچه — پلاك — طبقه

توجه ۱ ـ کسانی که میل دارند دربیش ازیك نوع زبان امتحان بدهند بایدبجای فقط یك برگ درخواست را تکمیل نموده وزبانهائی که مایلند امتحان دهند بادرج توضیح اضافی (ب) درمربعهای مربوط مشخص کرده وبازای هرزبانی که امتحان خواهند داد مبلغ ۵۰۰ ریال اضافی بحساب مذکور در آگهی پرداخت نمایند.

۲ ـ تقاضاهائی که بعد از ۱۵ مهرماه به پست تحویل داده شود ترتیب اثر داده نخواهد شد.

تاریخ — محل امضاء

شهرک کیان مهر

مجموعه ایست از بالاترین استانداردها و ضوابط شهرک سازی در انتهای اتوبان کرج ایده آل برای :

- خانواده‌هائی که میخواهند ویلائی برای استراحت در روزهای پایان هفته در نقطه‌ای خلوت وبسیار خوش آب و هوا و سرسبز داشته باشند.
- خانواده‌هائی که اززندگی درتهران وهوای آلوده آن بستوه آمده و در تدارک خانه‌ای مجهز به همهٔ وسایل زندگی امروز در اطراف پایتخت هستند
- خانواده‌هائی که درشهرستانها زندگی میکنند و میخواهند درناحیه‌ای خوش آب و هوا ولی چسبیده بتهران خانه‌ای داشته باشند .
- خانواده هائی که قیمت سرسام آور یك چهار دیواری درتهران آنها را از تدارک خانه‌ای نزدیك بمحل کار بازداشته است .
- خانواده‌هائی که‌زندگی در دامان طبیعت را ترجیح میدهند .

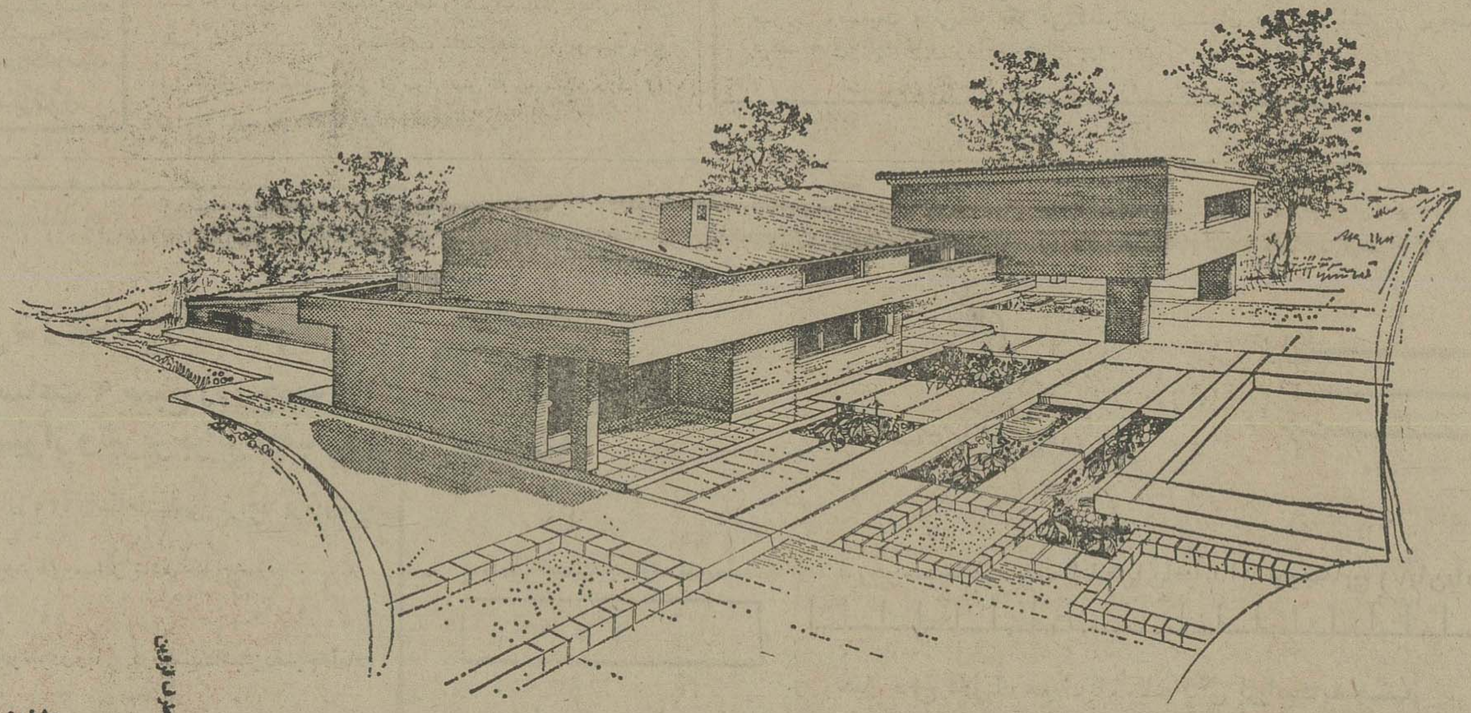

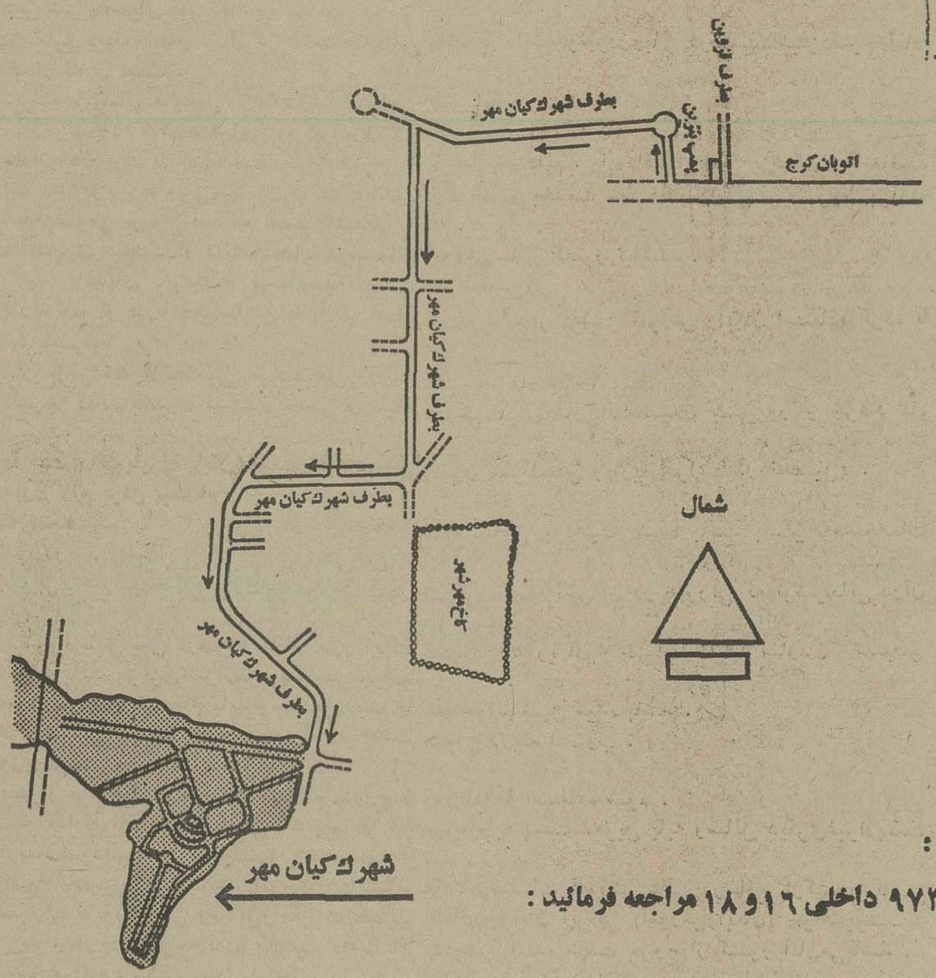

شهرک کیان مهر

دارای تمامی وسایل رفاهی یك زندگی شهرنشینی است ازجمله :

مراکز رفاهی : استخرهای تابستانی و زمستانی ـ زمینهای ورزشی ـ رستورانها ـ کافه تریا ـ سالنهای مخصوص گردهم‌آئی خانواده‌ها ـ سینما ـ دفاتر پست و تلگراف و تلفن ـ جایگاه فروش بنزین و سرویس .

مراکز آموزشی : کودکستان ـ دبستان ـ دبیرستان و کتابخانه عمومی

مراکز بهداشتی : کلینیك ـ بیمارستان ـ نرسینگ ـ و مراکز نگهداری ازسالمندان .

مراکز خرید : سوپر مارکت ـ نانوائی ـ دراگ‌استور ـ سالنهای آرایش و بوتیکها .

مراکز تفریحی : سالنهای شطرنج ـ بولینگ ـ پاتیناژ .

مراکز مذهبی : مسجد ـ حسینیه و سالن برای برپائی اجتماعات دینی .

برای کسب اطلاعات بیشتر و ملاحظه نقشه جامع شهرک کیان مهر و طرح ویلاهای نمونه و طرحهای آماده برای ساختمان لطفاً به :

دفتر فروش کیان مهر : خیابان آیزنهاور ـ ساختمان (بی .اف .گودریچ) تلفنهای ۹-۹۷۳۰۰۱ - ۹۷۲۶۶۸ داخلی ۱۶ و ۱۸ مراجعه فرمائید :

ساعات کار

دفتر فروش تهران: ایام هفته ۸ تا ۱۲½ ۱۵½ تا ۱۹ پنجشنبه‌ها ۸ تا ۱۳

دفتر راهنمائی کیان مهر در کرج: ایام هفته ۱۰ تا ۱۸ یکسره پنجشنبه و جمعه ۸ تا ۱۸ یکسره

هنروادبیات امروز

میز گرد تئاتر

(۲)

دانشکدهٔ تئاتر، برچسب کارگردان وبازیگر به دانشجویان نمی‌زند

صحنه‌ای از اجرای نمایش «آنتیگونه» به کارگردانی علی رفیعی ، اجرای با دانشجویان ونیز با شرایط حرفه‌ای و در عین حال نمایشی موفق .

شرکت کنندگان در میز گرد، حسین‌پرورش، دکتر علی رفیعی، داریوش فرهنگ ،مهدی‌هاشمی همایون علی‌آبادی .

نخستین بخش میزگرد تئاتر را در شماره‌ی پیش‌خواندید، دراین شماره ادامه‌ی بحث‌های پیشین آمده است. نکته اینکه شرکت کنندگان در پاسخ به پرسش‌ها به موضوعات دیگری‌هم مثل: مسئولیت رسانه‌های همگانی در منعکس کردن فعالیتهای تئاتری دانشجویان اشاره‌کرده‌اند، که خواندنش خالی از لطف نیست .

★ نکته‌ای بین نظرات آقای رفیعی و آقای پرورش هست که شاید قابل بحث باشد. آقای پرورش معتقدندکه عرضه‌ی‌تئاتر در تالار مولوی نوعی تجربه در کلاس بازیگری است. حال آنکه شما (آقای رفیعی) که با دانشجویان کارمیکنید، میگوئید شرایط حرفه‌ای دارید . اینجا شما چقدر با دانشجوباانگیزه‌ی کار در کلاس بازیگری رفتار می‌کنید ؟

رفیعی‌ـ من جلسات تمرین خودم را به عنوان کار در کلاس بازیگری ویا کلاس‌تکمیل کننده‌ی کلاس درس خودمتلقی نمی‌کنم. ممکن است دانشجویی که با مربی‌اش کار میکند ،در عمل دروس کلاس‌را بهترفهمد ولی شرایط کار حرفه‌ای‌است و این به سبب بلند پروازی است‌که شخصا من‌ودانشجویانی که بامن کار میکنند دارند .

پرورش ـ من در باره‌ی بلاتکلیفی و سردرگمی فردی‌که آقای داریوش فرهنگ اشاره‌کرد باید بگویم‌که‌این مسئله‌زائیده‌ی محیط زیست ما هست. تکلیف دانشجویان در خیلی ازممالک دیگر قبلاروشن میشود و این به‌خاطر روشی است که درآن جامعه وجود دارد. به‌این‌معنی که در ممالک دیگر دانشجو می داند فعالیت های دانشجویی به چه خاطر و درچه زمینه هست .

بازتاب مطبوعاتی وتلویزیونی تئاتر آنقدر برای دانشجو زیاد است که‌ایجاد سردرگمی رامی کند. جوان دانشجو فکر نمی کند که برای این واکنش مطبوعاتی و تلویزیونی نیاز به پشتوانه فرهنگی ، تلاش و فراگرفتن هست. اینجا هرکسی هرکاری بکند درمطبوعات‌منعکس میشود، بدون آنکه آن شخص اصلا مراحلی را پیموده باشد تا کارش در خور چنین‌بازتابی باشد. ولی چون ما در این مملکت اصلا تئاتر به آن معنا نداریم و در مقابل هرکارتئاتری خدا را شکر می‌کنیم که به هر صورت یک کار تئاتری هست، آن را منعکس می کنیم و در نتیجه این بلبشو به‌وجود می آیدکه‌خواهی نخواهی جوانی که مطلقا استعداد وپشتوانه‌ای فرهنگی ندارد تجربه ندارد و هیچ تلاشی هم برای کسب آن نمی‌کند وقتی می‌بیند داردکاملا از جانب مطبوعات و رادیو تلویزیون پشتیبانی می شود ، دیگر نیازی به بالابردن خودش حس نمی‌کند چون الان او به مرحله‌ای رسیده که‌ریچاردبرتن ولورنس اولیویه هم بدان رسیده‌اند. من جامعه شناس نیستم اما فکر میکنم جواب‌آقای فرهنگ‌این‌باشدکه اگرهنرپیشه‌ای نمی‌داند کیست و چکاره است بخاطر آنست که ما طوری‌زمینه را ایجاد کرده‌ایم که او اصلا نفهمد کجاست وجریان چیست. وقتی هرکسی‌جایزه‌میگیرد دیگر ارزش جایزه گرفتن از بین می رود وقتی هرکسی کارش در رسانه های همگانی بازتاب‌دارد. دیگر ارزش اینکه آدم به مقامی برسد که این شایستگی راکسب کند که حتما کارش منعکس بشود از بین میرود .

من مخالف انعکاس فعالیتها بصورت خبر نیستم این‌وظیفه‌ی مطبوعات است شما متوجه‌اید که قصد من انتشار یک خبر نیست. ولی یک نفر رابه‌عرش رساندن و اورا که در مقام یک غول تئاتری یا سینمائی معرفی کردن درست نیست ، درحالیکه ما می‌دانیم واجدهیچ صلاحیتی نیست، اینکار شاید این سردرگمی را بوجودبیاورد.

رفیعی‌ـ این همه‌اش تقصیر دانشجو باهنرپیشه نیست‌مقدار زیادش هم تقصیر منتقدی است که بدلیل مختلف آنرا منعکس میکند. منتقدی‌که حتی‌نمایشنامه را نمی شناسد و فقط ازلابلای بروشور نمایشنامه و اطلاعات مختصری که روز قبل ازاجرای نمایش کسب میکند و فورامقاله می‌نویسد. یعنی مسئله‌ی نقد تئاتر در ایران هم فقدان‌بزرگی است که کمتر از فقدان تئاتریا سینما نیست .

مهدی هاشمی ما نقد های مختلف را از آدمهای بی ـ صلاحیت میخوانیم (البته‌جز چندنفری‌واقعا نقدمی‌نویسند) به همین دلیل هم باید انتظار داشته باشیم‌که‌در تالارمولوی نمایشهای متفاوتی از آدمهای متفاوت اجرا میشود که جز چند نفر بقیه مایه ندارند . میخواهم بگویم ما گنجایش داریم ، شخصیت نداریم ، بودجه داریم ، آدم نداریم .

تکلیف تالار مولوی هم روشن نیست

پرورش ـ متاسفم که خانم صابری تشریف ندارند چون این مسئله دقیقا به ایشان مربوط میشود اشکال تالار مولوی این نیست که در آنجا برنامه‌ی بدهم گذاشته میشود اشکال به‌خاطرآنست که تالار مولوی هم‌تکلیفش‌روشن‌نیست. چون از دو حال‌خارج نیست یا تالارمولوی خودش‌راجایی برای فعالیت فوق برنامه‌ی دانشجوئی میداند یا خودش را به‌اصطلاح تئاتر حرفه‌ای می‌داند . ببینید اگر مسئولان تالار مولوی معتقد هستندکه این سازمانی است برای‌همه‌ی دانشجویان که میتوانند اگر میل به اجرای نمایش دارند بیایند در آن کاری‌عرضه‌کنند این هیچ اشکالی ندارد . اشکال از آنجا شروع می‌شود که دانشجویان یک دانشکده غیر تئاتری می‌آیندو کاری‌میکنند که اسمش فعالیت فوق برنامه هست . این کار همان‌جور منعکس میشود و مورد انتقاد قرار می‌گیرد که کار یک گروه حرفه‌ای این نمی‌شود . این درست مثل‌آن می‌ماند که ما با دانشجویان دانشکده‌ی فنی‌مسابقه فوتبال دوستانه بدهیم و تلویزیون آنرا پخش کند ما را مورد انتقاد قرار بدهد . خب من سیگار میکشم ، شکم‌ام‌همه گنده است. گلرهم‌نیستم ولا خوش آمده که آن روز بروم فوتبال بازی کنم در حد دانشکده هنر های زیبا و فنی‌یک بازی دوستانه و تفریحی است‌حالا اگر تالار مولوی هم قصدش فوتبال بازی ما بادانشکده فنی است این دیگر نباید در رسانه های همگانی منعکس بشود و آقای‌روشن زاده‌فلانی چقدر بد بود یا خوب بود بدبختی ما اینست . که ما در تالار مولوی‌بودجه می‌گذاریم که همه دانشجویان از طرف واکناف دانشگاه بیایند یک فعالیت فوق برنامه داشته باشند . بعدهمان را آنچنان منعکس میکنیم و انتقادمی‌گیریم یک برنامه‌ی‌تئاتر است. هیچ اشکالی ندارد که کاری خیلی بدباشد،کما اینکه‌فوتبال من هم شاید خیلی بد باشد .

حداقل اینست که‌شمابه‌من می‌خندید و می‌گوئید خدا عمرش بدهد که با این سن‌و سال می‌دود اما یک دفعه هم بدشوتی نکرد ولی مرا نباید بایک‌قهرمان‌ملی مقایسه کنید. نفس‌کاری‌که در تالار می‌شود یک بازی است و درگیری‌بین خود دانشجویان علاقه‌مند است . این دیگر نباید بازده اجتماعی داشته باشد .

★ وقتی که در تالار مولوی نمایشی میگذارند و گروهی تماشاگرمی‌آیندابن به هرحال نمایش‌است ، اما شما معتقدید که انعکاس یک‌تئاتر در رسانه های گروهی باید باتوجه به نوع کار باشد فکر میکنید که این برای یک منتقد چه تفاوتی می‌تواند ایجاد کند ؟

پرورش ـ من میگویم شما نباید یک کار دانشجویی را منعکس‌کنید . شمادانشجویان را گمراه میکنید . شما بیائید بعنوان یک تماشاگر بنشینید . شما نمیتوانید در تجرید و انتزاع انتقاد کنید . مثل این است که بگوئید چرا یکسال دانشجویان‌رادر کنکور اینقدر بد انتخاب کردید؟من میگویم آقا ، مابدانتخاب نکردیم ، از بین ۲۰۰ تا شرکت کننده‌ی اینها بهترین بودند . شرکت کنندگان ممکن است یکسال خیلی بد باشند ، یکسال خیلی خوب و یکسال هم متوسط . به‌همین ترتیب این در انتخاب ما تاثیر می‌گذارد . شما نمی ـ توانید در مطبوعات این راندیده بگیریدو بگوئید این ضعف‌هیئت ژوری است که‌این‌عده راانتخاب کرده است . مگر ما رفتیم از میان مردم اینهارا انتخاب کردیم مگر ما حالت تصفیه‌در دبیرستان داشته‌ایم ، مگر این در سیستم کنکور بوده است که مابرویم و تحقیق کنیم و زبده‌ترین‌دانش آموز را در تهران وشهرستانب پیدا کنیم . نه، هرکسی اسم بنویسددر کنکور شرکت میکند. شما نمی‌توانیدنادیده بگیریدکه این تئاتراز‌دانشکده‌ی‌دندانپزشکی است یااز دانشکده‌ی‌دامپزشکی، اما شما می‌گوئید به من مربوط نیست .این‌تئاتر است میخواهید بخواهید نمی خواهید نخواهید .

رفیعی ـ منعکس کردن یک تئاتر دانشجویی در روزنامه می‌تواند اشکالی نداشته باشد .به شرطی که منتقد با همان سنگ محکمی که به‌سراغ یک‌کاربالاتر وحرفه‌ای‌تر می‌رود سراغ کار دانشجویی نرود.ولی‌چون گستره‌ی فکری و فرهنگی و تئاتری بعضی از منتقدان خیلی محدود است همیشه باهمان سنگ محک و با همان ضابطه‌به سراغ هرتئاتری می‌روند ، بدون در نظر گرفتن امکانات گروه‌وشرایط اجرایی و نحوه‌ی برخوردش با تماشاگر. اینجاست که من هم معتقدم‌نباید یک کاردانشجویی همان‌انعکاسی را در روزنامه داشته باشد که یک کار حرفه‌ای .

فرهنگ ـ این‌کار به عهده‌ی دانشگاه است .به این صورت که این آشفتگی را دانشگاه به دلیل پشتوانه‌ی‌فرهنگی وعلمی‌اش ـ باید چه در جهت نقد و چه‌در جهت تئاتری‌با بررسی های کامل و جامع رفع کند، یعنی چرا دانشگاه نباید مسئله‌ی تئاتر را بامردم به‌گونه‌ای در تماس قرار بدهد ؟ چرا دانشگاه نمی‌تواند برنامه‌ای در تلویزیون وصفحه‌ای در روزنامه داشته باشد ؟ چرا وقتی تئاتری اجرا میشود یک‌معلم تئاتر این کار را بررسی نکند؟ این کار از وظایف مهم‌دانشگاه است . دانشگاه باید مجله‌ی تئاتر داشته باشد .

رفیعی ـنه. اگر هم دانشگاه این کار را بکند این مانع‌از آن نمی‌شودکه‌منتقد کار خودش را نکند. منتقد باید زندگی‌اش را اداره کند.

برای آموزش فرهنگی به دانشجویان ، فعالیتهای عملی تئاتر و تعطیل کنید.

★ ـ ما از هر جایی که صحبت میکنیم آن دمل‌همیشگی عود میکند یعنی قضیه نقد و منتقد . این را شاید بعد دریک پرسش اساسی‌تر بشود مطرح کرد. اما فعلا این نیشتری را که هر کدام به این دمل زدید رها میکنیم.من‌میخواهم براساس حرف آقای پرورش ـ یعنی به دلیل نبود امکانات‌اولیه‌ی‌فرهنگی برای دانشجویان تئاتر ـ پیشنهاد کنم که دراین صورت گروه آموزشی رشته‌ی تئاتر دانشگاه تهران ، بیاید یک یا دو سال فعالیتهای عملی تئاتری راتعطیل کند و به‌جایش به دانشجویان‌فقط آموزش فرهنگی بدهد .

رفیعی ـ این پیشنهاد را شما به دانشگاه بکنید .

پرورش ـ نظر شما الان‌تامین شده است . الان ما کلاس‌هایی را گذاشته‌ایم که دانشجو در عرض یک سال فقط ۲۵ تاکتاب میخواند و نمره می‌گیرد. ما اصلا نمی‌خواهیم دانشجو کتاب را تجزیه و تحلیل کند، ما فقط میخواهیم کمبودفرهنگی‌اش‌جبران بشود. یعنی اینکه گوستاو ـ فلوبر،بالزاك ،هوگوودستایفسکی راکه نخوانده اینجا بخواند . کاملا پیشنهاد شماصحیح است. اصلا ما اصراری نداریم که فعالیت عملی‌کارتئاتر راگسترش بدهیم . ما با شما هم عقیده هستیم . ما در دانشکده برچسب کارگردان و بازیگر به کسی نمی‌زنیم به همین دلیل است که ماازدانشکده‌های معدودی‌هستیم که رشته‌ی تخصصی نداریم ،ما فقط لیسانس تئاتر بیرون‌می‌دهیم نه بازیگروکارگردان. اگرروزی ۲ سالی به‌این ٤ سال‌تحصیلی اضافه بشود، لیسانسیه ها می ـ توانند در رشته های اختصاصی کار کنند .

★ ـ الان دانشجویی که از دانشکده‌ی تئاتر فارغ‌التحصیل میشود در حقیقت جورکش عدم امکانات فرهنگی بیرون است . یعنی او مخلوطی از همه‌ی هنرها وادبیات پیدا کردمو تازه بعد از بیرون آمدن از دانشکده باید برود تئاتر تخصصی بخواند حالا که‌ماانیقدر تاکیدمان‌روی‌فرهنگ دادن به دانشجو است ، بااجازه شما میخواهم بپرسم که‌استادان تئاتر که اکثرا تحصیلکرده‌ی رشته های مطلق تئاتری‌درکشور های خارج هستند میزان‌و ضریب آگاهیشان برابر و فرهنگ چقدر است ؟

پرورش ـحرف‌شمابسیارشریف و منطقی است ولی باز درانتزاع صحبت میکنید . زمانی حرف شما مصداق پیدا میکرد که‌در جامعه‌ی ما ۱۵۰ معلم‌درهر شهر بود که مقام دانشگاهی داشت. آن موقع ایراد شما وارد بود که من نوعی از میان ۱۵۰ استاد متبحر احتمالا ضعیف ترین ۱۰ نفررا‌انتخاب کرده‌ام. درجامعه‌ای که در کل ۳۲ میلیون‌اش فقط ۱۰ استاد تئاتر وجود دارد به نظر شما عجیب نیست که به من می‌گوئید چرااین استادواجد صلاحیت لازم و کافی برای آن درس به‌خصوص نیست ؟ آیا ما استادان بنام عالیقدر تئاترداریم که آنهارا کنار گذاشته‌ایم واز روی دسیسه یا سیاست استادانی را که کمتر واجد صلاحیت هستند استخدام کرده‌ایم . شما هروقت به‌این سئوال‌پاسخ‌دادید، من‌هم‌به سئوال شما پاسخ خواهم داد . ما بهترین موجود را که بنظر شما واحتمالا تمام مردم ایران ، اصلا صلاحیت ندارند استخدام کرده‌ایم . به محض اینکه کسی دیگر بیاید ، اگر او را استخدام نکردیم حرف‌شما درست است . شرایط فعلی بهترین کشتی گیرهای ما اینب هستند حالااگردر المپیک‌شکست میخورند به من مربوط نیست.ما نیامدیم بهترین کشتی‌گیران را کنار بگذاریم و بدترین رابروی صحنه بیاوریم .

★ ـ کشتی گیران شکست خوردند ، خب تربیت بدنی هم منحل شد .

پرورش ـ درست است من میگویم در این صورت این مسئله ممکن است دلایل‌خاص خودش را داشته باشد ، ولی کشتی باتئاتر فرق دارد.

★ ـ پس قیاس شمامع‌الفارق است .

پرورش‌ـ شاید . بطور کلی در سطح مملکت ۲۰ تئاتر شناس‌وجود دارد که میتواند در سطح دانشگاه تدریس کند . ما ادعا می‌کنیم کمبا بودجه و امکان‌و ظرفیت موجود ، عده‌ای را که به استخدام درآورده‌ایم بدترین موجود نیستند ولی بهترین‌و ایده‌آل هم در سطح جهانی نیستند .

هاشمی ـ یک ضرب‌المثل ترکی هست که میگوید : بیله دیگ ، بیله چغندر . آیا استادان خودشان آنقدر غنی و پرهستند که این قدر وسیع برنامه چیده‌اند تا دانشجورا خیلی پربار و وسیع‌باربیاورند؟ یانه این فقط برنامه‌و مقدمه هست .

رفیعی ـ در کشور های خارج یک استاد یک محققهم هست،در صورتیکه عدم‌وجود یک کادر آموزشی استادان این دانشکده را ملزم میکندکه فقط کارشان درس دادن و پرکردن ساعات تدریس باشد. **قدر و منزلتی که شایسته‌ی تئاتر است هنوزدر دانشگاه تهران بوجود نیامده است .**

★ ـباعرض‌معذرت ، یعنی همانطور که گفتیدمنتقد برای گذراندن زندگی‌اش لازم است که نقد بنویسید استاد هم به این دلیل باید درس بدهد و کلاس را پرکند .

رفیعی‌ـ نه ـ ما به هرجهت باید ٤۰ ساعت اینجا کار کنیم وحداقل ۱۲ واحد تدریس کنیم ما این کار را میکنیم منتها بنده به محض اینکه از سرکلاس تئاتر یونان آمدم بیرون باید بروم به کلاس تئاتر پوچی و از آنجا بروم تئاتر شکسپیر را درس بدهم. این‌جاست که استاد نمی‌تواند امکان محقق بودن را داشته باشد و مجبور است برنامه‌را تامین کند . بنده ـ یا همکار من ترجیح میدهد که به جای اینکه جوراین تشتت‌فکری‌واز هم گسیختگی برنامه‌را بکشد همانطور که دانشجو هم جور نتیجه‌اش را خواهد کشید ـ بتواند در رشته‌اش کار و تحقیق کند . چه‌بسا اتفاق می‌افتد که یک استاد که رشته تخصصی‌اش هم تئاتر است برود روانشناسی درس بدهد .

پرورش ـ تمام این درد ها را همه مامی‌دانیم کما اینکه شما می‌دانید ، من می دانمو همه‌ی آقایان هم می دانند . مسئله اینست که تئاتر نهضتی نوپاست و هنوز جای‌خودش را باز نکرده است گروه آموزشی تئاتر دانشگاه گروهی است‌که‌ما تلاش میکنیم برایش قدر ومنزلتی بوجود بیاوریم. پس من تلویحا می گویم که ما گروهی هستیم که هنوز آنقدر مورد نظر نیستیم یعنی بزبان ساده‌تر اگراز بودجه‌ی دانشگاه به دلایلی زده بشود تاثیر مستقیم‌اش را دانشکده هنرهای زیبا و مستقیم ترش را گروه ما حس میکند . پس من این را مخصوصا می گویم بدون آنکه گله باشد . این‌یک‌واقعیت است . ما هنوز آن قدر و منزلتی را که‌شاید تئاتر ـ نه بنده و آقای دکتر رفیعی ـ شایسته‌اش هست کسب نکرده‌ایم ، و در نتیجه خب مسئله‌ی بودجه مطرح‌می شود .

امیدواریم به تدریج در سالهای آینده‌همین دانشجویان پس از تحصیل در خارج در هنگام باز گشت صلاحیت تدریس را در دانشگاه پیدا کنند . وقتی گروه گسترش پیدا کند به شما قول می دهم هرکسی رشته‌ی تخصصی خودش را درس بدهد . من خیلی خوشحالم که این‌حرفها زده شد ، این نشان می دهد که همه‌ی ما کوشا هستیم،همه دردها را می دانیم . حتما اشکالاتی هست ولی ما فکر میکنیم داریم کاری راجع به این حرفها می‌کنیم شاید بازده‌اش خیلی کم باشد ممکن است زمان خیلی زیادی را بگیرد . ما هم داریم تلاش می کنیم و نقاط ضعفمان را هم می دانیم .

★ ـ متشکرم

کتاب

نظریه‌های سیاسی جدید

اثر پروفسور فرهت قائم‌مقامی

دموکراسی و تحمل سیاسی

تحمل ویا به‌عبارت بهتر «تحمل سیاسی» واژه‌ای است که در فهرست لغات امروزه و درروابط‌سیاسی واجتماعی‌ماموجوددارد، ولی تحریف این مبحث سبب گشته که در فهرست لغات امروزه و در روابط سیاسی واجتماعی ما موجود دارد،ولی تحریف این مبحث سبب گشته که تصوری غیر واقعی ونامعقول‌ازآن برای مردم‌ایجاد شود، بطوری که اغلب می‌پندارند که‌تحمل صفتی است ناپسند وناروا. در صورتیکه تحمل عقاید هم از نظر علمی و هم ازنظر اجتماعی وسیاسی مفید وبرهر عالم و اندیشمندی واجب بشمار می‌رود، تحمل‌آرا وعقاید سیاسی مختلف را، «تحمل سیاسی» می‌نامند اشاعه‌ی تحمل سیاسی درجامعه سبب میشود که مردم با روشن بینی و بی‌غرضی به مسایل نظر بیافکنند و تحمل پذیرش وتفکر درباره‌ی عقاید نو و جدید راداشته باشند. تحمل شنیدن عقاید ونظرات دیگران نه‌تنها از تعصب عقیدتی وانجماد فکری جلوگیری میکند، بلکه سبب پیشرفت علم و توسعه‌ی دموکراسی نیز میگردد.

متاسفانه در سطح جهانی، تحمل سیاسی که باید وسیله‌ای آزادیبخش برای کشف عقاید جدید وتحقق دموکراسی باشد ، اساسش دگرگون گشته وتنها تبدیل به آلتی برای حفظان توده‌هایی گشته است‌که اجبارا باید تصمیماتی که برای‌زندگیشان گرفته میشود را بدون قید و شرط‌تحمل کنند.

در صورتیکه تحمل مانند عشق ،محبت واعتقاد واژه‌ای است که احتیاج به دو جانبه بودن دارد، چرا که تحمل یک‌طرفه، در حقیقت بردگی صرف است که ما آنرا «تحمل تحمیلی» می‌نامیم. تحمل واقعی و نه ریایی، در اجتماعی تحقق پذیر است که دولت و گروه‌های مختلف مردم، همگی یکدیگر را متقابلا تحمل کنند.

به‌همین دلیل امروزه، تحمل از ابزار مهم هرحکومت دموکراتیکی بشمار میرود،چرا که اگر حکومتی مردم را به تحمل نظام سیاسی تشویق نکند، آن نظام پابرجا نمی‌ماند چنین تحملی‌بایدبه صورت‌گفتگوئی وبا احترامی متقابل همراه باشد. تحملی که‌بصورت کاذب، تنها مردم را به بردگی تشویق نماید و به آنها اجازه دخالت در سرنوشتشان را ندهد، تحملی است تحمیلی. تحمل تحمیلی آن است که در جامعه‌ای نه از مردم نظری خواسته شود، نه در تصمیم‌گیری از آنها استفاده شود ونه در طرحریزی‌ها وبرنامه‌های اجتماعی، نقشی به عهده‌شان واگذار کنند. درجوامع صنعتی امروزی، تحمل تبدیل به تحملی ـ ریایی ویک جانبه گشته است که به جز اطاعت محض از نظرات نخبگان قدرتمند هیچ‌رادیگری برای مردم باقی نمیگذارد (درست‌مانندتحملی که‌استعمارگران اروپائی از بومیان استعمار شده‌ی جهان سوم‌انتظار داشتند). در حقیقت اگر نظام سیاسی بر اساس تحمل دوجانبه استوار نباشد، جایی برای اظهار نظر گفتگو وتحمل آرا و عقاید جدید وجود نداشته و تحمل تنها به صورت کاذب یک جانبه تجلی میکند ،و مسلما در چنین نظامی مردم قادر به کنترل امور زندگی خویش نیستند.

یکی از خصوصیات تحمل واقعی دو جانبه، جلوگیری از بروز خشونت و استثمار در جامعه است. در صورتیکه‌تحمل یک طرفه‌ی تحمیلی، سبب تشکیل نطفه‌ی خشونت در جامعه میگردد. به عبارت‌دیگر در نظامی که تصمیمات یک جانبه گرفته میشود و دستورات و نظرات اجتماعی بدون مشارکت واقعی با مردم تحمیل میگردند، کم‌کم احساس مقاومت بر علیه پذیرش چنین تصمیماتی از یک طرف و پیدایش انگیزه‌های خشونت‌ونشان دادن عکس‌العمل از طرف دیگر ایجاد میشود،و محرومان بتدریج به این نتیجه میرسند که برای اثبات انسانیت‌ومشارکت درسرنوشت خویش باید در مقابل تحمل عقاید ارتجاعی واستثمار کننده مقاومت نمایند. آنان پی میبرند برای اینکه تمامی مظاهر اجتماعی را تحمل کنند، ارکان اجتماعی نیز باید تحمل شنیدن عقاید آنان را داشته باشند.

از آنجایی که‌آزادی و دموکراسی‌واقعی بدون وجود تحمل سیاسی امکان‌پذیرنیست، بنابراین باید تحمل واقعی، که صورت کاذبش امروزه به عاملی تخریبی تبدیل‌شده است، رابه جامعه باز گرداندو از آنجائیکه استثمار کنندگان به آسانی از تحمل‌تحمیلی که برمردم روا میدارند، دست بردارنیستند وقدرت خود را تسلیم مردم نمی‌کنند، بر هر نظامی که کوشش‌برای ایجاددموکراسی واقعی را سرلوحه‌ی برنامه‌های خویش‌قرار میدهد، الزامی است که برنامه‌های سیاسی واجتماعی خویش را به صورت تبعیضی،به نفع مردم استثمار شده و محروم به‌اجرا درآورد.پس‌برای‌بازگرداندن «تحمل‌واقعی» قوانین و ضوابط اجتماعی باید به‌صورت تبعیضی به نفع زجردیدگان وستمدیدگان اجتماع وضع شود، زیرا دموکراسی و مساوات تنها هنگامی امکان پذیر است که افراد از شرایط و موقعیت‌های‌مساوی برخوردار بوده و در سطوح و طبقات متفاوت قرار داشته باشند، ولی در جایی که سابقا اساس نظام، تبعیضی و تحمیلی بوده حال برای برقراری عدالت اجتماعی ودموکراسی واقعی، ایجاد یک نظام تبعیضی مجدد برعلیه نخبگان سلطه جوو بنفع اکثریت مردم ضروری بنظر میرسد، زیرا دموکراسی واقعی تنها با مشارکت حقیقی مردم و تحمل واقعی سیاسی تحقق می‌پذیرد.

چاپ دوم کتاب در ۲۰۰۰ جلد و بابحث های متنوعی درباب مسائل اجتماعی از تئوریسن اجتماعی‌وجامعه شناسی‌اقتصادی پروفسور فرهت قائم مقامی از انتشارات موسسه حساب منتشر شده است.

تعزیه در خور

گردآوری و نگارش مرتضی هنری: از انتشارات مرکز مردم شناسی وزارت فرهنگ و هنر .

تعزیه درخور نام مجموعه‌ای‌است که در آن‌پس‌از مقدمه‌یی تحقیقی‌پیرامون وضعیت تعزیه در منطقه خور وشناخت ویژگی های آن ، گرد آورنده متن تعزیه های مسلم علیه‌السلام ، حضرت علی‌اکبر علیه‌السلام ، حضرت عباس علیه‌السلام و حضرت امام حسین علیه‌السلام را به‌روایت هائی که‌درخور اجرا می شود به چاپ سپرده است .

در مقدمه هر متن موقعیت های اجرایی نیز به دقت ضبط شده است. با توجه به اشتیاقی که دوستداران فرهنگی ایرانی به ریشه های سنتی هنرنمایش در ایران نشان می دهند ، با جمع‌آوری و تصحیح متونی از این دست راه تحقیق‌برای کسانی که بطور اصولی به شناخت هنر های ملی عشق می ورزند هموار می شود .

نشریات تازه

اخبار ماهانه انجمن کتابداران ایران

ششمین شماره اخبار ماهانه‌انجمن کتابداران ایران با دربرگیری اخبار و اطلاعاتی در زمینه کار کتابداری‌ونشر کتاب انتشار یافت . این نشریه هر ماه بعنوان نشریه تکمیلی نامه انجمن کتابداران است که هرسه ماه یکبار با مطالبی آموزنده و درعین حال آگاه کننده پیرامون کتاب و کتابداری و نقد کتاب منتشر می‌شود.

خط و ربط

دومین شماره نشریه خط و ربط از سوی کانون پرورش فکری کودکان و نوجوانان با درگیری مطالبی درزمینه موسیقی و هنرهای تجسمی و فیلم سازی منتشر شد .

در این شماره مطلبی آمده است با عنوان «کودک و موسیقی از نظر سلطان کودای» که در واقع دستور‌ـ العمل مفیدی برای آماده کردن کودکان برای شناخت و درک موسیقی است . کودک و موسیقی از نظر کارل ارف نیز مورد بازشناسی قرار گرفته و در بخش هنر های تجسمی با ارائه‌آثاری از هنرمندان دوره رنسانس مطلبی آمده است با عنوان «چگونه می توان به مفهوم رنسانس پی برد ؟» در قسمت شناس نقاشی های کودکان ویژگی های نقاشی های گروه های مختلف سنی کودکان بازشناسی شده است .

خبر و اثر

«ووی تسك» به کارگردانی فرهنك

داریوش فرهنك بازیگر و کارگردانی که از سابقه‌ای‌به اعتبار در تئاتر برخوردار است این روز ها به همراه گروه «تئاتر پیاده» سرگرم تمرین نمایشنامه‌ی «ووی تسك» اثر یوشنرنویسنده آلمانی‌است فرهنك تمایلش را به این‌اثر شناخته شده‌ی بوشنر اینطور توجیه میکند که‌نمایشنامه‌ای است که در آن مرزمیان واقعیت وخیال درهم آمیخته‌و همچنین میتوان‌باین نمایشنامه از زاویه‌های گوناگون‌نگریست وبرآنها تاکید کرد. فرهنك همیشه چند نمایشنامه‌آماده‌ی اجرا دارد ، سال پیش اعلام کرده بودکه احتمالا هملت ، نه دلاور ویا «ووی‌تسك» را برصحنه می‌آورد . ظاهرا به سبب مشکلات و شاید هم انتخاب اثری برمبنای گرایش شخصی ،فرهنك نمایشنامه اخیر را برای اجرا برگزیده است .

این برنامه در تالار مولوی ـ آبانماه اجرا خواهد شد.

سی‌وپنجمین سال روزنامه پارس

روزنامه پارس‌وارد سی‌پنجمین سال فعالیت مطبوعاتی خود شد .

این روزنامه درمیان‌نشریات شهرستانها ، درخششی کم نظیر دارد و سالهاست که باهتمام دارندگان‌فاضل‌وصاحب نظر خود فضل‌الله شرقی و فرزند برومندواوعزیزالله‌شرقی، به‌کوشش مستمرو مفیدفرهنگی خود ادامه میدهدو خوانندگان خود را در مسیر جریانهای خبری ، ادبی و اجتماعی این عصر قرار میدهد .

در طول سی‌پنج سال‌انتشار روزنامه پارس توانسته است هویت محلی خود را حفظ کند، زیر تاثیر روزنامه های‌دیگر‌ـ از نظر شکل و محتوی ـقرار نگیرد. از سوئی تلاش کرده برای خوانندگان، خود بعنوان ماخذی درست‌و مشاوری‌صدیق درآید و این خود مایه‌رضایت خوانندگان آنست که ادامه راه اورا تایید می کنند .

سینما حافظ : دسپرد

بروس لی

اژدهای بزرگ و جاودانی سینما را

ازفردا صبح فقط در

سینماتاج

میتوالید ببینید

هر وقت یك فیلم «لاندوبوزانکا» روی اکران میاید هزاران هزار علاقمند او برای دیدن کار های بانمك و حرفهای بامزه‌اش به سینما هجوم می‌آورند.
حالا موقعی است که‌آخرین وجدید ترین شاهکار کمدی اورا ببینید وازشیرین کاریهایش لذت بیشتری ببرید.

ازفردا صبح فقط در

سینماپولیدور

لاندوبوزانکا
روسانا پودستا در فیلم رنگی
آقا بچه‌اش نمیشه

باشرکت گلوریا گیدا / محصول ۱۹۷۶
تماشای این فیلم برای اشخاص کمتر از ۱۸ سال ممنوع است

سینما کاپری و تصویری دوباره از یك آزادیخواه

زاپاتا

زاپاتا ، که خونش را دریغ نداشت
زاپاتا ، که مرگش تولدی دوباره است
زاپاتا، که فریاد هزاران‌هزارمکزیکی هموطنرا دوگلو دارد و باخطرخطره خون شرافتمندانه یك آزادیخواه، وجب بوجب خاکش راسیراب میسازد.

... وحالا

رولیده های مکزیك ، از گندم تا تنباکو رنگ‌خون‌زاپاتا را در ریشه دارند

زاپاتا

محصول ۱۹۷۶ ـ رنگی
نمایش بطریقه عظیم ۷۰ میلیمتری

ازفرداصبح فقط در

سینماکاپری

زنده باد «زاپاتا» قهرمان و انقلابی بزرك مکزیك این فریادی است که از سینه ملت مکزیك برمیخیزدو سال‌هاست زبان بزبان میگردد .زاپاتا دهقان دربند را آزاد کردو خاك‌به‌او داد

ا زفردا صبح فقط در

سینما کاپری

یکبار دیگر «زاپاتا» فیلم بزرك تاریخ
رنگی ـ بطریقه ۷۰ میلیمتری
محصول ۱۹۷۶
برپرده سینما کاپری میدرخشد

یکی از زندگی قهرمان بزرگ تاریخ مکزیك که باایثار خون خود خاك مکزیك را گلگون نمود تا کشورش تبدیل به گلستان شود
بلیط این فیلم استثنائی در سینما کاپری رزرومیشود

عکس فوق‌خداداد شمس‌سولاری فرزند شفیع ۷۳ ساله بعلت‌اختلال حواس از منزل خارج گشته و تاکنون مراجعت ننموده است‌هر کس اطلاعی از وی دارد به تلفن ۵۵۱۶۷۸ آقای علی قربان شمس اطلاع داده و خانواده‌ای را از نگرانی بدرآورد .

ازامشب درسینما

شهر قشنگ

(سینمای مدرن پایتخت)
یك فیلم هشدار دهنده برای نسل جوان

تماشای این فیلم برای اشخاص کمتر از ۱۸ سال ممنوع است
سئانسها ۹ـ۱۱ صبح ۱ـ۳ ۵ـ۷ـ۹ بعداز ظهر

همه‌جا تعریف ـ همه‌جا تحسین

ببینید منتقدین روزنامه‌ها ومجلات بزرك دنیا درباره این فیلم چه نوشته‌اند :

« جسورانه‌ترین و قویترین فیلم لوئی مال»
مجله نیویورکر

«یك شاهکار غیرقابل رقابت»
نیویورك ماگازین

احتمالا نخستین فیلم بیطرفانه فرانسوی در باره جنك دوم جهانی
نیوزویك

وحالا ...

ازفردا صبح فقط در

سینماشهر قصه

نمایش دهنده آثار سینمائی بهتر وبرتر

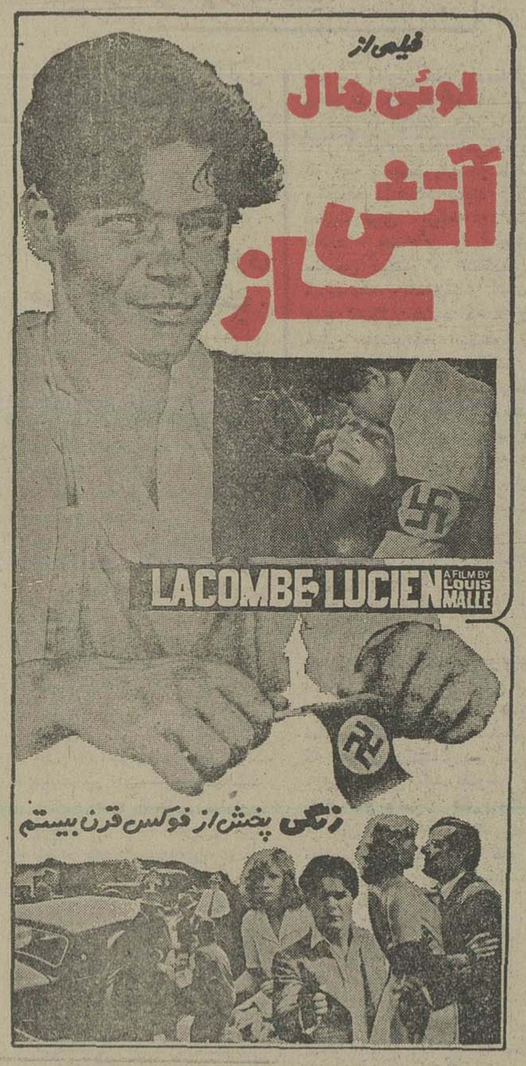

سئانسها ۱۱ صبح ـ ۲ ـ ۴ ـ ۶ ـ ۸ ـ ۱۰ بعداز ظهر
گیشه سینما شهر قصه همه روزه بلیط رزرومیکند

ازفردا صبح در بهترین گروه سینمائی پایتخت

نیاگارا ـ اروپا ـ میامی ـ مولن‌روژ ـ سیلوانا
الوند ـ کیهان ـ مارلیک ـ ارانوس
شهرام ـ شرق و... آستارا (تجریش)

بیست: محمود سعید حبشی فیلمبردار: بهرام دولاتی مسئول استودیو نقش جهان پخش: هامفیلم

ازامشب در قویترین گروه سینمائی پایتخت

اونیورسال ـ پاسیفیک ـ ایران ـ ساینا ـ تیسفون ـ رنگین کمان
موناکو ـ پرسپولیس ـ کارون و... دریا

همزمان با تهران در* اصفهان « نقش جهان ـ مایاك» * آبادان « ایران ـ خورشید ـمتروپل »* اهواز «آپادانا» *تبریز «کریستال ـ آریا »*مشهد «متروپل ـ کریستال ـ سعدی »* رشت « کوروش »* کرمانشاه «شهر فرنك » * شیراز «پارس ـ سعدی »* بندرپهلوی «گل سرخ » * قزوین «خیام »* گرگان «مهتاب »*همدان«تاج»*رضائیه «کریستال ـ نیاگارا »*زنجان «مولن روژ»*بابل«داریوش»* ساری «سپهر »* یزد «مهتاب »* بروجرد «شهرسبز» * خرم‌آباد « رنگین کمان * کاشان «بیتا»*دزفول «آپادانا»

کسری : گناه کلفت خوشگل

برنامه‌سینماها

تماشای فیلمهائی که با علامت (×) مشخص شده برای افراد کمتر از ۱۸ سال ممنوع است

★ آسمان‌خراش جهنمی ـ رنگی ـ استیومکنوئین
ریولی (۷۵۷۷۷۷) ۱۰ـ۱ـ۴ـ۷ـ۱۰
شهرتماشا (۹۲۸۶۸۶) ۱۰ـ۱ـ۴ـ۷ـ۱۰
آتلانتیک (۸۹۷۱۷۱) ۱۰ـ۱ـ۴ـ۷ـ۱۰
★ آقای هرکول ـ رنگی ـ فردهریس
پلازا (۶۴۴۲۵۵) ۱۵ر۱۱ـ۱۵ر۳ـ۱۵ر۵ـ۱۵ر۷ـ۱۵ر۹
سهیلا (۳۱۶۴۲۴) ۳۰ر۱۰ـ۳۰ر۲ـ۳۰ر۴ـ۳۰ر۶ـ۳۰ر۸
مراد (۷۵۳۳۸۲) ۹ـ۱۱ـ۱ـ۳ـ۵ـ۷ـ۹
ری (۵۲۲۵۷۸) ۱۰ـ۱۲ـ۲ـ۴ـ۶ـ۸
★ اعترافات شیشه‌پاککن ـ رنگی ـ آنتونی‌بوت
امپایر (۸۹۳۹۴۲) ۱۵ر۱۱ـ۳۰ر۱ـ۳۰ر۳ـ۳۰ر۵ـ۳۰ر۷ـ۳۰ر۹
★ احساس داغ ـ رنگی ـ گوگوش
اروپا (۳۰۳۱۷۹) ۳۰ر۱۰ـ۳۰ر۲ـ۳۰ر۴ـ۳۰ر۶ـ۳۰ر۸
میامی (۷۵۴۳۲۹) ۱۱ـ۱ـ۳ـ۵ـ۷ـ۹
مولن‌روژ (۷۵۲۹۲۹) ۱۱ـ۱ـ۳ـ۵ـ۷ـ۹
الوند (۳۵۶۵۳۸) ۱۰ـ۱۲ـ۲ـ۴ـ۶ـ۸ـ۱۰
کیهان (۵۴۶۳۶۰) ۹ـ۱۱ـ۱ـ۳ـ۵ـ۷ـ۹
مارلیک (۹۶۳۶۱۶) ۱۱ـ۱ـ۳ـ۵ـ۷ـ۹
ارانوس (۵۲۷۹۷۱) ۳۰ر۱۰ـ۳۰ر۲ـ۳۰ر۴ـ۳۰ر۶ـ۳۰ر۸
سیلوانا (۳۶۳۷۷۷) ۱۱ـ۳ـ۵ـ۷ـ۹
آستارا (۲۷۴۰۲۲) ۳۰ر۱۰ـ۳۰ر۲ـ۳۰ر۴ـ۳۰ر۶ـ۳۰ر۸
شرق (۵۳۴۰۲۴) ۳۰ر۱۰ـ۳۰ر۲ـ۳۰ر۴ـ۳۰ر۶ـ۳۰ر۸
شهرام (۸۴۴۵۴۹) ۱۱ـ۳۰ر۲ـ۳۰ر۴ـ۳۰ر۶ـ۴۵ر۸
نیاگارا (۶۶۵۳۰۷) ۱۱ـ۳ـ۵ـ۷ـ۹
★ (×) این دیگه چه‌جور مردیه ـ رنگی ـ اسکوپ
آریا (۳۱۹۸۸۴) ۹ـ۱۱ـ۱ـ۳ـ۵ـ۷ـ۹
★ اژدها وارد میشود ـ سینماسکوپ ـ رنگی
برلیان (۳۹۳۰۳۵) ۹ـ۱۱ـ۱ـ۳ـ۵ـ۷ـ۹
★ بیدادگر ـ رنگی ـ استوارت ویتمن
رادیوسیتی (۶۴۳۳۲۰) ۱۵ر۱۱ـ۳۰ر۳ـ۳۰ر۵ـ۳۰ر۷ـ۳۰ر۹
★ بت ـ بهروز وثوقی ـ ناصر ملک‌مطیعی
آسیا (۶۴۲۹۰۹) ۱۱ـ۱ـ۳ـ۵ـ۷ـ۱۵ر۹
رکس (۳۱۸۲۴۲) ۳۰ر۱۰ـ۳۰ر۲ـ۳۰ر۴ـ۳۰ر۶ـ۳۰ر۸
شهوند (۳۵۴۰۴۰) ۹ـ۱۱ـ۴۵ر۱ـ۴ـ۱۵ر۶ـ۳۰ر۸
لیدو (۵۴۱۲۸۲) ۱۰ـ۱۲ـ۲ـ۴ـ۶ـ۸ـ۱۰
نپتون (۷۶۰۱۳۶) ۹ـ۱۱ـ۱ـ۳ـ۵ـ۷ـ۹
ژاله (۳۰۴۱۲۰) ۳۰ر۱۰ـ۳۰ر۲ـ۳۰ر۴ـ۳۰ر۶ـ۳۰ر۸
توسکا (۵۳۹۵۴۴) ۳۰ر۱۰ـ۳۰ر۲ـ۳۰ر۴ـ۳۰ر۶ـ۳۰ر۸
المپیا (۹۲۶۷۹۷) ۹ـ۱۱ـ۱ـ۳ـ۵ـ۷ـ۹
پاسارگاد (۳۴۲۷۸۲) ۹ـ۱۱ـ۱ـ۳ـ۵ـ۷ـ۹
چرخ‌فلک (۹۵۰۵۵۸) ۱۰ـ۱۲ـ۲ـ۴ـ۶ـ۸
سیلورسیتی (۲۶۱۲۰۵) ۳۰ر۱۰ـ۳۰ر۲ـ۳۰ر۴ـ۳۰ر۶ـ۳۰ر۸
★ برهنه تا ظهر با سرعت ـ ایرن ـ فرشته جنابی
کاپری (۹۲۸۴۰۱) ۱۱ـ۱ـ۳ـ۵ـ۷ـ۱۵ر۹
★ بامبی ـ رنگی ـ محصول‌والت‌دیسنی
گلدن‌سیتی (۶۶۳۲۶۹) ۱۵ر۱۱ـ۳۰ر۳ـ۳۰ر۵ـ۳۰ر۷ـ۳۰ر۹
★ باروت ـ رنگی ـ سینماسکوپ
ستاره (۵۳۹۷۲۱) ۹ـ۱۱ـ۱ـ۳ـ۵ـ۷ـ۹
★ (×) باداش‌گناه ـ رنگی ـ ناتالی‌نسله
شهرقشنگ (۶۴۷۷۷۷) ۱۱ـ۱ـ۳ـ۵ـ۷ـ۹
★ بت‌شکن ـ بهروزوثوقی ـ مشایخی
انیورسال (۹۲۶۹۵۳) ۱۱ـ۱ـ۳ـ۵ـ۷ـ۱۵ر۹
ایران (۳۱۶۳۵۴) ۳۰ر۱۰ـ۳۰ر۲ـ۳۰ر۴ـ۳۰ر۶ـ۳۰ر۸
سایتا (۳۵۲۴۴۲) ۱۰ـ۱۲ـ۲ـ۴ـ۶ـ۸ـ۱۰
پاسیفیک (۷۵۳۳۱۱) ۳۰ر۱۱ـ۳۰ر۱ـ۳۰ر۳ـ۳۰ر۵ـ۳۰ر۷ـ۳۰ر۹
تیسفون (۹۵۸۸۸۲) ۹ـ۱۱ـ۱ـ۳ـ۵ـ۷ـ۹
رنگین‌کمان (۷۵۶۷۶۰) ۹ـ۱۱ـ۱ـ۳ـ۵ـ۷ـ۹
پرسپولیس (۵۳۸۰۸۳) ۱۰ـ۱۲ـ۲ـ۴ـ۶ـ۸
دریا (۳۴۱۷۴۶) ۹ـ۱۱ـ۱ـ۳ـ۵ـ۷ـ۹
کارون (۹۵۵۱۶۵) ۳۰ر۱۰ـ۳۰ر۲ـ۳۰ر۴ـ۳۰ر۶ـ۳۰ر۸
موناکو (۷۳۵۵۷۶) ۱۰ـ۱۲ـ۲ـ۴ـ۶ـ۸
★ تنها رقیب کلی ـ راه سیاه
پردیس (۳۰۴۲۵۹) ۹ـ۱۱ـ۱ـ۳ـ۵ـ۷ـ۹
★ جنون وهوس ـ رنگی ـ گیتابالی
همای (۳۱۱۶۶۹) ۳۰ر۱۰ـ۳۰ر۲ـ۳۰ر۴ـ۳۰ر۶ـ۳۰ر۸
★ سینما پارامونت: بطت تعمیرات تعطیل است
★ دردسر ازدواج ژاندارم ـ رنگی ـ لوئی‌دوفونس
شهرفرنگ (۶۲۷۶۲۸) ۱۵ر۱۱ـ۳ـ۱۵ر۵ـ۳۰ر۷ـ۴۵ر۹
★ (×) رویاهای شیطانی ـ رنگی ـ بنجامین‌لو
متروپل (۳۱۹۴۱۰) ۳۰ر۱۰ـ۳۰ر۲ـ۳۰ر۴ـ۳۰ر۶ـ۳۰ر۸
★ شوالیه و سه تفنگدار ـ رنگی
سینموند (۶۴۸۳۲۲) ۱۱ـ۳ـ۵ـ۷ـ۹
★ شمشیر سیاه ـ تهمت
آسمان‌آبی (۳۴۱۶۶۸) ۹ـ۱۱ـ۱ـ۳ـ۵ـ۷ـ۹
★ (×) ضد صلیب ـ رنگی ـ کارلگراوینا
ب.ب (۸۲۹۶۴۱) ۱۰ـ۱۲ـ۲ـ۴ـ۶ـ۸ـ۱۰
★ ضیافت خونین ـ سیاهبازی
البرز (۳۰۴۲۰۸) ۳۰ر۸ـ۱۲ـ۳۰ر۳ـ۷ـ۳۰ر۸
★ عشق خشن ، عشق لطیف ـ رنگی ـ فابیوتستی
سانترال (۹۲۸۶۸۶) ۱۱ـ۱ـ۳ـ۵ـ۷ـ۱۵ر۹
★ عشق و مرگ ـ رنگی ـ وودی‌الن
شهرقصه (۶۲۷۷۲۹۰) ۱۰ـ۱۲ـ۲ـ۴ـ۶ـ۸ـ۱۰
★ علاءالدین ـ نجات‌یافتگان
تخت‌جمشید (۶۵۲۵۵۰) ۱۱ـ۲ـ۴ـ۶ـ(۸ـ۱۰)
★ عصر جدید ـ چارلی‌چاپلین
دیاموند (۸۲۸۴۰۰) ۱۵ر۱۱ـ۴۵ر۱ـ۳۰ر۳ـ۳۰ر۵ـ۳۰ر۷ـ۴۵ر۹
★ فستیوال آثار سینما ی‌هند
حافظ (۳۹۱۰۷۴) ۳۰ر۱۰ـ۳۰ر۲ـ۳۰ر۴ـ۳۰ر۶ـ۳۰ر۸
★ کارآگاه جسور ـ رنگی ـ ژان‌پل‌بلموندو
کریستال (۳۱۷۶۷۵) ۹ـ۱۱ـ۱ـ۳ـ۵ـ۷ـ۹
★ (×) گناه کلفت‌خوشگل ـرنگی‌ـمیشل‌پلاسیدو
کسری (۸۲۶۹۳۹) ۱۰ـ۱۲ـ۲ـ۴ـ۶ـ۸ـ۴۵ر۹
★ گناهکاران جزیره شیطان ـ رنگی ـ اسکوپ
پارک (۳۱۹۶۳۷) ۹ـ۱۱ـ۱ـ۳ـ۵ـ۷ـ۹
★ گناه ـ رنگی ـ سوفیالورن
بولوار (۶۵۵۲۹۲) ۱۱ـ۱ـ۳ـ۵ـ۷ر۱۵ـ۹ر۱۵
★ مرد مسخره ـ رنگی ـ آلبرتوسوردی
رویال (۸۲۹۷۸۵) ۱۰ـ۱۲ـ۲ـ۴ـ۶ـ۸ـ۱۰
★ مرگ‌آوران ـ رنگی ـ اسلی‌نیلن
پولیدور (۸۹۲۷۳۱) ۱۵ر۱۱ـ۳۰ر۱ـ۳۰ر۳ـ۳۰ر۵ـ۳۰ر۷ـ۴۵ر۹
★ ماجراهای رابی‌جاکوب ـ رنگی ـ لوئی‌دوفونس
درو ازمطلاقی (۳۵۲۱۶۰) ۹ـ۱۱ـ۱ـ۳ـ۵ـ۷ـ۹
★ وحشی‌های سرزمین‌گمشده ـ رنگی
گلدیس (۶۲۸۷۱۳) ۳۰ر۱ـ۳۰ر۳ـ۳۰ر۵ـ۳۰ر۷
★ نخاله‌ها در فروشگاه ـ قدم به قدم با مشت
فلور (۵۲۸۰۹۶)) ۹ ـ۱۱ ـ ۱ ـ ۳ ـ ۵ ـ ۷ ـ ۹
★ هرکول‌چینی ـ تایتان
نادر (۳۱۴۴۹۵) ۹ـ۱۱ـ۱ـ۳ـ۵ـ۷ـ۹
سانس انگلیسی
گلدیس ساعت ۳۰ر۹ فیلم (وحشی‌های سرزمین گمشده)

کریستال : کارآگاه جسور

اطلاعیه مدارس کورش

بدینوسیله باطلاع اولیای محترم دانش آموزان مدارس کورش میرساند که‌ثبت‌نام فقط تاپایان روز چهارم مهر ماه۲۵۳۵ انجام‌خواهد شد بعداز آن مسئولین مدارس از ثبت‌نام دانش آموزان معذور خواهند بود .

انجمن فرهنگی مدارس کورش
آ ـ ۱۱۱۹۳

عرضهٔ لوازم خانگی و برقی کاهش یافته است

قیمت این نوع کالاها تا ۵۰درصد افزایش یافته است
برخی از تولیدکنندگان و نمایندگان آنها فاکتور بدست مشتریان نمی‌دهند

در چند ماهه اخیر نه تنها مقدار واردات بعضی از اشیاء و لوازم خانه و آشپزخانه طی چند ماه اخیر کاهش یافته و موجب ترقی قیمت این محصولات از۲۰ تا۸۰ درصد شده است همچنین فرآورده های بسیاری از کارخانه های داخلی نیز کمتر از گذشته به بازار عرضه میشود و بعضی‌از مدیران کارخانه‌ها نیز مقدارزیادی از تولیدات خود را به کسان مورد نظر خوش‌پیش‌فروش کرده‌اند یا فروش فرآورده‌هایشانرادرانحصار چندتن از اقوام ودوستان خود قرار داده‌اند.

برخی از کارخانه های‌سازنده وسائل خانه و یانمایندگان‌آنها حاضر نیستند در مقابل فروش محصولات خود فاکتور بدهندواگر کسانی درگرفتن فاکتوراصرارکنند، مازاد قیمت نوشته نمیشود و نرخ در فاکتورها ، قیمت اعلام شده‌از طرف مرکز بررسی قیمت‌ها ذکر میشود.

فروش به آشنایان

همچنین برخی از وارد کنندگان ونمایندگان فروش این فرآورده‌ها مقدار زیادی کالا در انبارهای خود نگهداری میکنند وآنرا تنها به کسانی میفروشند که با آنها آشناباشند و به پرداخت‌قیمت‌های اضافی تن دردهند.

بطور مثال: تاچندی قبل مقدار زیادی چرخ گوشت دستی ساخت چکسلواکی ولهستان دربازار زیاد بود ونمره های ۵و۸ و ۱۰ آن به قیمت ۴۵۰ و ۵۵۰ و ۶۰۰ ریال بفروش میرسید ولی درحال حاضر حداقل ۱۵۰ ریال به قیمت هریک افزوده شده است . همچنین زمینه دیگهای خارجی کهباب شده و به قیمت هرعدد دیگ ۴۰۰ تا ۵۰۰ ریال اضافه شده است .

اطو، کتری برقی،پنکه،فلاکس و بعضی از چراغ‌ها بخصوص چراغ زنبوری ، در بازار کم است .

همچنین اطو که از فرانسه وارد میشد بکلی نایاب شده و در حال‌حاضر از جمله اطوهایی که زمینه دارد اطوی ساخت چکسلواکی است که تاچندی قبل دربازار هر عدد ۴۵۰ تا ۵۰۰ ریال بفروش میرسید ، ولی اکنون دانه‌ای ۶۵۰ تا ۶۷۰ ریال خریدو فروش میشود سماورپلان‌برقی نیز که قیمت رسمی آن ۲۲۰۰ ریال است به قیمت ۲۷۰۰ ریال عرضه میشود بعضی تیغه های چرخ گوشت پیدا نمیشود و قیمت برخی از آنها حدود صددرصد ترقی کرده‌است .

کاهش عرضه

یکی از کارخانه های معروف ایرانی که انواع چراغهای‌زنبوری پریموس ، وهمانند این محصولات را تولید میکند درچند ماهه اخیر مقدار کمتری محصول‌عرضه‌داشته همچنین عرضه فرآورده‌های دو کارخانه بزرگ ومعروف کشور که انواع وسایل خانه ورادیو و تلویزیون‌هم تولید میکنند کاهش یافته و قیمت بسیاری ازمحصولات این دوکارخانه دربازارآزادبیش‌از قیمت‌های اعلام شده‌بفروش‌میرسد.

محصولات کارخانه بزرگ دیگری که چراغ خوراکپزی آن معروف است در انحصار چندتن قرار گرفته و بطور مثال یک نوع چراغ سفری که قیمت رسمی آن هرعدد ۵۱۰ ریال است تادانه‌ای ۲۴۰۰ ریال دربازار خرید وفروش میشود.

فروش تولیدات بزرگترین کارخانه معروف تولیدکننده توری وفتیله چراغ و بخاری در اختیار چندتن قرار دارد وقیمت‌ها نسبت به قیمت اعلام شده گران‌تراست .

فرآورده‌های یکی از کارخانه های بزرگ و معروف سماورسازی کشور نیز کمتر از گذشته آنهم باقیمت گرانتر از نرخهای اعلام شده عرضه میشود.

درحال حاضر تولیدواحدهای بزرگ صنایع فلزی از جمله : آبگرمکن وکولر و بخاری‌ویخچال کمتر از مقدار تقاضاست ولی چون خریداران این وسائل محدوداست از این‌رو فقط مدت انتظار تحویل برای خریداران مشکل شده وقیمت های این محصولات تقریبا ثابت مانده است

بطور کلی‌هم‌اکنون تقاضا روی اشیاء ولوازم خانه برقی، گازی ونفتی بیش از مقدار عرضه است ومقام های مسئول وظیفه دارند که نسبت به رفع این مشکل اقدام کنند.

سمپوزیوم روابط اقتصادی دولت و مردم در رضائیه

★ در این سمپوزیوم‌روابط اقتصادی دولت و مردم در دوران شاهنشاهی پهلوی مورد بررسی قرار میگیرد.

رضائیه ـ خبرنگار اطلاعات : سمپوزیوم روابط اقتصادی دولت ومردم که‌از ششم تانهم مهرماه بمدت سه‌روز در تالار استخرسر پوشیده دانشکده کشاورزی و دامپروری رضائیه برگذار می شود، توسط آقای اسداله علم وزیر دربار شاهنشاهی گشایش می‌یابد.

مهندس دهستانی استاندار آذربایجان غربی دراین زمینه خاطرنشان ساخت : این‌دومین سمپوزیوم از شش سمپوزیومی است که توسط مرکز تحقیقات دربار شاهنشاهی تشکیل خواهد شد.

نخستین سمپوزیوم در استان اصفهان و در موضوع «مصرف» تشکیل شده .تم اصلی‌سمپوزیوم «روابط اقتصادی دولت‌و مردم» در پنجاه‌سال شاهنشاهی پهلوی خواهدبود .

آقای دهستانی اضافه کرد:در این‌سمپوزیوم بیش‌از ۲۳۰ نفر از وزراء دانشمندان ،اقتصاددانان و اساتید دانشگاه هاودانشجویان شرکت می‌کنند . نتیجه گفت‌و شنود و سخنرانیهای سمپوزیوم بعدا بصورت کتابی چاپ‌ومنتشر خواهدشد.

دکتر جعفر رائی ،رئیس دانشکده کشاورزی و دامپروری رضائیه ضمن اشاره به موقعیت اقتصادی استان آذربایجان غربی گفت :چون این استان از نظر اقتصادی دارای اهمیت خاصی است لذا آذربایجان غربی بعنوان میزبان این سمپوزیوم برگزیده شده است.

در سمپوزیوم روابط اقتصادی دولت و مردم ، وزیر تعاون و امور روستاها ، رئیس کل بانک توسعه کشاورزی ،نماینده بانک ملی وعده زیادی از استادان دانشکده های‌اقتصادی‌وبازرگانی، رئیس دانشگاه ملی ، دانشگاه فرح پهلوی ،آذرآبادگان ،جندی شاپور ، مدرسه عالی ریاضیات وچندتن از روسای دیگردانشگاه هاشرکت خواهندکرد.

معاملات بورس

معاملات بورس

۱ر۵۷۵میلیون ریال‌سهام و اوراق‌قرضه دولتی‌دیروز درتالاربورس تهران بشرح زیر موردمعامله قرارگرفت:

بانک ایران‌وعرب ۴۶۵۰ سهم از قرار هر سهم۱۰۱۴ ریال ـ بانک توسعه و سرمایه گذاری ایران ۳۵۱۱ سهم از قرار هر سهم ۱۱۶۵۰ ریال ـ سیمان تهران ۱۰۰۰ سهم هر سهم ۱۶۸۰ ریال‌ـ قند کرمانشاه ۱۰۰ سهم هر سهم ۶۶۵۰ ریال ـ نساجی مازندران ۲۴۲۷ سهم هر سهم ۱۴۹۰ ریال ـ روغن نباتی پارس ۵۷۵ سهم هر سهم ۲۵۰۰ ریال ـ سرمایه گذار ملی ایران ۳۶۰ سهم هر سهم ۱۰۷۰ ریال اوراق قرضه دولتی۸ر۵۵۱ میلیون ریال.

اقتصاد جهان

چشم‌انداز امیدبخش اقتصادی

نیویورک ـ آسوشیتد پرس ـ «چیس ـ مانهاتان‌بانک» اعلام کردتجارت جهانی درسال ۱۹۷۶ از نقطه‌نظر حجم و ارزش رکورد های تازه‌ای‌برجای خواهد گذارد . پیش‌بینی‌مربوط به رونق بیسابقه تجاری جهان در هفته‌نامه چیس مانهاتان بانک درج شده و اضافه شده است رکود اقتصادی و تجاری جهان در نیمه نخست سال ۱۹۷۶ موجب‌پدید آمدن فشارهای قیمت در سراسر جهان شد لکن در نیمه دوم نه‌تنها از این رکود اثری نخواهد بود بلکه تجارت و اقتصاد جهان از هر نقطه نظر حجم و ارزش وضع بیسابقه‌ای در پیش خواهد داشت . بنا به اظهار نظر صاحبنظران امور اقتصادی چیس مانهاتان بانک وضع نرخهای بهره انعطاف پذیر کاهش آثار تورم‌کمک کرده است. بنا به پیش‌بینی بانک معروف امریکائی در سال ۱۹۷۷ نظر به وجود آمدن وحدت بین تولید کنندگان قیمت‌ها در سطح جهانی افزایش خواهد یافت و این افزایش سبب خواهد شد که سودهای‌بیشتری عایدی تولید‌کنندگان شود و در عین حال تعادلی میان عرضه و تقاضا بوجودآید . پیش‌بینی چیس‌ـ مانهاتان بانک بطور کلی دورنمای بسیار امید بخشی از اوضاع اقتصادی و تجاری جهان در نیمه دوم سال جاری و سرتاسر سال۱۹۷۷ بدست داده است.

ساختمان کانال برای ترکیه

توکیو ـ یونایتد پرس ـ کمپانی بزرگ ژاپنی «نیپون کوکان» اعلام کرد سفارش مهمی از قرار چهار میلیارد «ین» ترکیه دریافت‌کرده که بموجب آن کمپانی ژاپنی دوکانال آبی بمنظور وصل کردن بخش آسیایی به قسمت اروپایی تنگه بسفر برای ترکیه خواهدساخت. این کانال بخش های آسیایی و اروپایی بسفر رادر استانبول بهم متصل خواهد کرد.

سخنگوی نیپون گفت در ساختمان‌کانالها لوله‌هایی به قطریکمتر بکار گرفته خواهدشد. ساختمان کانال که دو سال طول میکشد از اواخر ماه جاری شروع میشود.

روابط تجاری تایوان با عربستان

سنگاپور ـ آسوشیتدپرس ـ با وجود وجوه تمایز بسیار بین کشور های عربستان سعودی و تایوان درعین‌حال روابط تجاری بسیار نزدیکی بین دو کشور وجود دارد.

مبادلات تجاری بین دو کشور درسال ۱۹۷۵ ـ ۱۲۰ میلیون دلار گزارش شد در حالی که در سال ۱۹۷۴ این رقم از ۶۰میلیون دلار تجاوز نکرد و برای سال ۱۹۷۶پیش‌بینی میشود که این میزان به دوبرابر افزایش یابد.

عربستان سعودی بنوبه خود مایحتاج شکر ـ کالا های مصرفی خانگی و اجناس ساختمانی را از تایوان وارد میکند در حالی که تایوان نیز بیش از نیمی‌ازکل نیازمندی نفتی خود را از عربستان میخرد.

عربستان سعودی بمنظور کمک به اقتصاد تایوان چندی پیش ۳۰ میلیون دلار وام با شرایط آسان در اختیار تایوان قرار داد. تایوان نیز تاکنون ۵۰۰ میلیون دلار درپروژه های مختلف عربستان سرمایه گذاری کرده است.

در حال حاضر مذاکرات نمایندگان‌دو کشور جهت سرمایه‌گذاری مشترک در چند پروژه مهم نظیر ایجاد کارخانه های کود شیمیایی یک کارخانه تصفیه شکر و ایجاد یک تصفیه خانه نفت برای تایوان جریان‌دارد.

تشکیل دوره بازاریابی

بمنظور آموزش فنون جدید بازاریابی به کارشناسان بخش خصوصی وعمومی، دو دوره‌آموزش مقدماتی وعالی از طرف مرکز توسعه صادرات ایران تشکیل شده است . گروهی از کارشناسان عالیرتبه مراکز بازرگانی بین‌المللی‌در این زمینه بامرکز توسعه صادرات ایران همکاری دارند. سال گذشته نیزباهمکاری سازمان ملل متحد دوره مشابهی بمنظور آشناکردن صادرکنندگان وتولیدکنندگان ایرانی با روشهای جدید بازاریابی وبازارشناسی برگزار گردید که با استقبال فراوان صادرکنندگان وکارشناسان سازمان‌های دولتی که‌فعالیت آنهابه صادرات مربوط میشود مواجه شد.

دوره آموزش مزبور که‌ازدیروز آغازشده است جمعا ۳۰ روزادامه خواهدیافت .علاوه برشرکت‌کنندگان ایرانی ، تعدادی ازکارشناسان بخش‌دولتی افغانستان بمنظور افزایش سطح اطلاعات تخصصی‌خویش‌دراین کلاسها شرکت‌نموده‌اند. شرکت‌کنندگان دوره مزبور علاوه‌بر اطلاعات نظری‌عملا با شیوه های‌بازاریابی کالا درکشورهای همجوار آشنا خواهند شدواز چند بازارعمده صادراتی ایران بازدید خواهند کرد.

برگه‌زردآلو باقیمانده بفروش رسید

★ محصول برگه زردآلوی سال جاری تقریبا نصف محصول سال گذشته بود.

باغداران آذربایجان وخراسان بقیه محصول برگه زردآلوی امسال را بفروش رساندند ، چند تن از باغداران گفتند : امسال‌محصول‌برگه ایران‌قریب ۵ هزار تن کمتر از محصول سال گذشته است ، سال قبل مقدار محصول برگه زردآلو حدود ۱۰ تا ۱۱هزار تن‌بود، ولی امسال بعلت‌آفت وسرما‌ـ زدگی مجموع محصول در حدود ۵ر۴ تا ۵ هزار تن می‌ـ باشد.

یکی از بازرگانان گفت :عمده محصول برگه‌راصادر کنندگان خریداری کرده و برای شستشو و سرت و بسته ـ بندی به کارخانه های مربوطه تحویل داده‌اند .

این بازرگان گفت : در سال جاری ازمحصول برگه‌زردآلو قریب ۴۰۰تن به‌خارج ازکشور صادر شده است و چون‌بازار این فرآورده‌در خارج‌بخصوص ایالات متحد آمریکا رونق‌دارد بهمین جهت‌برای صدورهرچه بیشتر این محصول به‌خارج فعالیت زیادی میشود و بنا بگفته یک‌از بازرگانان شاید مقدار صادرات این محصول در سال جاری در حدودسال گذشته باشد.

قیمت برگه همچنان سیر صعودی دارد و در چند روز اخیر نرخ برگه جعبه‌ای بین۵۰ تا ۸۰ ریال ترقی کرده و قیمت برگه‌زردآلو باب بازار های اروپا و کشور های عربی به جعبه‌ای ۶۲۰ تا ۶۷۰ ریال و باب آمریکا به جعبه‌ای ۷۲۰ تا ۷۵۰ ریال رسیده است و این قیمت در ایران‌تاکنون بی‌سابقه بوده است.

آمریکا برگه زردآلوی مرغوب را تا تنی ۱۳۵۰دلار هم‌خریدار است و بهمین جهت ممکن‌است درآینده قیمت برگه‌بازهم ترقی کند.

احتیاجات ایران به‌مواد نسوز درداخل تامین میشود

امروز اعلام شد: واحد تولید ماسه ریخته‌گری که با همکاری سرمایه گذاری مشترک سازمان گسترش و نوسازی صنایع ایران وبخش خصوصی ایجاد گردیده است ، در سال جاری ۱۵هزار تن ماسه ریخته‌گری برای‌مصرف واحد های ریخته‌گری کشورتولید میکند. میزان تولید ماسه ریخته‌گری در سال ۲۵۴۰ از مرز ۵۰ هزار تن خواهدگذشت‌و باین ترتیب بخش مهمی از نیازمندی های‌واحدهای‌ریخته‌گری کشور را تامین خواهد کرد.

سازمان گسترش و نوسازی صنایع ایران برای تولیدمواد نسوز اقدام به ایجاد صنایع ساخت فرآورده های نسوز کرد. با ایجاد این صنعت در سال جاری حدود ۷۵۰۰ تن موادنسوز برای صنایع کشور تولید خواهد شد.

سازمان گسترش براساس برنامه‌ای که‌دردست بررسی‌نهائی دارد با اجرای طرحهائی دراین زمینه ، تا آخر سال ۲۵۴۰میزان تولید مواد نسوز صنایع ساخت فرآورده های نسوز بحدود ۱۲۰ هزار تن درسال بالغ خواهد گردید.

امروز گفته شد : با ایجاد واحد مذکورو با در نظر گرفتن میزان تولید واحد های صنعتی بخش خصوصی و دولتی در سال ۲۵۴۰ احتیاجات کشور در این زمینه که معادل ۲۲۱ هزار تن برآورد میشود در داخل تامین خواهد شد.

ایران در نمایشگاه الجزایر شرکت میکند

دولت شاهنشاهی ایران برای نخستین‌بار درسیزدهمین نمایشگاه بین‌المللی بازرگانی الجزایر شرکت میکند. در این نمایشگاه پیشرفتها وتحولات همه‌جانبه کشور در زمینه‌های صنعتی و بازرگانی به نمایش گذارده میشود. غرفه ایران در این نمایشگاه که روز ۹ مهرماه ۲۵۳۵ شاهنشاهی گشایش می‌یابد در مساحتی حدود ۳۰۰متر مربع تشکیل شده‌است و فرآورده‌ها و کالا های صنعتی ۴۳ واحد تولیدی و خدماتی از بخش خصوصی در آن به‌نمایش گذارده میشود. همچنین جاذبه های توریستی ونقاط تاریخی و دیدنی ایران نیز توسط وزارت اطلاعات و جهانگردی بوسیله عکس و اسلایدبتماشا گذاشته خواهد شد . این نمایشگاه بمدت۱۷روز گشوده خواهد بود.

سخنگوی سازمان نمایشگاه های بین‌المللی‌درموردنمایشگاه بازرگانی زاگرب توضیح داد: درچهلمین نمایشگاه بین‌المللی بازرگانی زاگرب دریوگسلاوی که روز ۱۹ شهریور ماه جاری گشایش‌یافته‌بود امروز با موفقیت بکارخود پایان‌داد.

در غرفه ایران که درزمینی بمساحت ۲۵۰ متر مربع بنا شده‌بود پیشرفت‌ها وتحولات ایران بنحو جالبوچشمگیری بمعرض نمایش گذارده شده بود. در این غرفه محصولات و کالاهای بیش از ۴۰ واحد صنعتی بمعرض تماشا گذاشته شد .

در طول ده‌روز برگزاری نمایشگاه زاگرب غرفه ایران مورد بازدید نخست‌وزیر و جمع کثیری ازمقامات بلندپایه یوگسلاوی و هزاران تن از مردم این کشور قرارگرفت.

در بازار آزاد ارز

لیره انگلیس به پائین ترین قیمت رسید

ارزش لیره انگلیسی در بورس‌های مهم جهان برای چندمین بارکاهش یافت‌وبانکهای‌ایران نیز نرخ‌این ارز را ۱ر۳۵ ریال تنزل‌دادند ونرخ‌لیره انگلیسی ازطرف بانکملی ایران دیروز ۱۲۲ر۲۵ ریال اعلام شد.

تنزل نرخ‌لیره انگلیسی در بازار آزاد نیز تاثیر گذاشت و قیمت اسکناس آن از ۱۲۵ر۵ ریال به ۱۲۳ر۵ ریال تنزل کرد. یکی از صرافان گفت: فروش لیره‌به‌این قیمت تاکنون دربازار سابقه نداشته‌است وجالب‌آنکه بعلت پائین بودن قیمت، مقداری لیره انگلیسی به‌مسافرانی که سال آینده به سفرخارج خواهند رفت فروخته شد.

فورد میخواهد کارتر را در ...

بقیه از صفحه ۶

هدف فورد

شانس موفقیت جیمی کارتر بیشتر از جرالدفورد میباشدو همین‌امر رئیس جمهوری‌امریکا را وادار کرده استکه درچند جلسه تلویزیونی در بارەدفاع و قدرت نظامی‌امریکا ،سیاست خارجی ،بیکاری و تورم اقتصادی با جیمی‌کارتر مباحثه کند و امیدوار استکه در این مباحثات بمردم امریکا نشان دهد که جیمی‌کارتر بواسطه نداشتن سوابق و تجربیات سیاسی و اداری از عهده‌حل مشکلات‌بزرگ امریکابرنخواهد آمد ، جرالد فورد حزب دموکرات را مورد انتقاد قرار خواهد داد و با تشریح برنامه های حزب‌دموکرات‌جیمی‌کارتر راوادار خواهد کرد درمسائل حساس و مهمی که تاکنون صریحا اظهار عقیده نکرده است صحبت کند و برنامه حزب دموکرات را که همیشه همراه با هزینه های سنگین دولتی است یکی یکی برای مردم امریکا که ازمالیات های سنگین‌ومداخلات دولت‌مرکزی خسته شده‌اند شرح دهد.

جیمی کارتر بیکاری وگرانی قیمت ها را نتیجه حکومت جمهوریخواهان شمرده و دولت های نیکسون وفورد را مسئول خواهد شمرد و از آنجائی که جرالدفورددر حال حاضر رئیس جمهوری امریکا است خواه ناخواه باید از برنامه های دولتی دفاع کند و جیمی کارتر نه تنها امیدوار است که از این مباحثات نتیجه مثبت بگیرد بلکه‌مطمئن میباشد که میلیونها امریکائی که بین او و جرالدفورد مرددمیباشند پس از این‌مباحثات تلویزیونی بوی رای خواهند داد.

قوانین انتخاباتی اخیر برای جلوگیری از هدیه های بزرگ شرکتها واتحادیه های‌کارگری به‌کاندیداهای ریاست‌جمهوری، هزینه انتخاباتی کاندیدا های ریاست جمهوری را دولت‌می‌ـ پردازد . هر سال در موقع پرداخت مالیات دولت یکدلار از مالیاتی‌که‌از هر فردامریکائی دریافت کرده است برای‌هزینه انتخابات کنار میگذارد و در موقع انتخابات هریک از کاندیدا ها چه در انتخابات مقدماتی که تعداد این نوع کاندیداها زیاد است و چه پس از کنوانسیون حزب که هر حزب یک کاندیدا معرفی میکند میلیونهادلار برای‌مخارج انتخابات در اختیار کاندیدای ریاست جمهوری قرار میگیرد و باین ترتیب کاندیدای‌ریاست جمهوری برای تامین مخارج سنگین انتخابات مجبور نیست از شرکتها و اتحادیه های کارگر هدیه های بزرگ‌دریافت کرده و در مقابل تعهد هائی بنفع آنها بکند.

«جرالدفورد» و «جیمی‌کارتر» در حال حاضرهرکدام متجاوز از ۲۲ میلیون‌دلاری برای مخارج انتخاباتنهائی‌دراختیار دارندو اطرافیان رئیس‌جمهوری در نظردارند ۱۲ میلیون دلار خرج تبلیغات تلویزیونی‌بکنند. مخارج مباحثات تلویزیونی در حدود ۲۰۰ هزاردلارمیباشدو ایستگاه های تلویزیون مجانی این جلسات را پخش خواهند کرد و انجمن‌بانوان امریکا ۲۰۰ هزار دلار را خواهند پرداخت و از آنجائی که این انجمن از شرکت های بزرگ‌و اتحادیه های کارگری هدیه نقدی دریافت میکند کمیسیون نظارت بر امور انتخابات باید در این زمینه مطالعاتی کردمو راه حل پیدا کند.

مشکل دیگر دردسر ایستگاه های تلویزیونی امریکاست که ممکن است کاندیدا های دیگر از آنها بخواهند که وقت مساوی و تعادل ساعاتی که این جلسات ازتلویزیون پخش شده است مجانی در اختیار آنها بگذارد شانزده سال‌قبل کنگره امریکا طرحی در این زمینه تصویب کردو آیزنهاور رئیس جمهوری وقت آن را امضاء کردوچنین حقی رااز کاندیدا ها ی‌دیگر سلب کرد ولی در حال‌حاضر از آنجائی که جرالدفورد چنین‌پیشنهادی را کرده است و دموکرات ها در کنگره اکثریت دارند با تصویب یک لایحه مخصوص روی خوش نشان نداده‌اند و این مشکل هم باید بطریقی‌حل شود.

صاحبان صنایع وبازرگانان کشور

الاخاء

تنها مجله عربی زبان ایران
ازگروه نشریات مؤسسهٔ اطلاعات
باداشتن نمایندگی در ۲۱ کشور عربی.
روزهای شنبه منتشر میشود

دوره سی وهفتم کلاسهای
برنامه‌نویسی کامپیوتر

بمنظور تربیت نیروی انسانی متخصص در رشته کامپیوتر که مورد احتیاج کلیه موسسات و سازمان ها است مرکز آموزش کامپیوتر آتومیشن (کامپیوتری‌نیک) دارنده امتیاز رسمی آموزشی تشکیل کلاس های جدید برنامه نویسی و پانچ رادر تاریخ ۶ر۷ر۳۵ باطلاع‌عموم میرساند. دارندگان دیپلم و مدارک بالاترمیتوانندحداکثر تاآخر وقت‌روز چهارشنبه ۱ر۷ر۳۵ بادردست داشتن فتوکپی مدرک تحصیلی جهت ثبت‌نام مراجعه نمایند.خیابان پهلوی چهارراه امیراکرم ساختمان کورش طبقه دوم تلفن ۶۴۹۲۵۸

آ ـ ۲۰۸۰۶

اطلاعات
نشریه‌ایرانیان مقیم خارج از کشور
هفته‌ای سه بار در سراسر دنیا
در دسترس علاقمندان
قرارمیگیرد

اطلاعیه مرکز کارگزاری بورس بانک اعتبارات صنعتی
عرضه سهام در مهرماه

مرکز کارگزاری بورس بانک اعتبارات صنعتی بمنظور گسترش مالکیت صنعتی تعداد محدودی از سهام‌متعلق به‌این بانک وسهام وسایر اوراق بهادار سپرده شده به‌این مرکز رابه قیمتهای روز ومشخصات کلی زیردر ماه‌جاری عرضه مینماید:

سهام شرکتهای سهامی عام	سال تاسیس	آغاز بهره‌برداری	محل‌کارخانه	سرمایه ثبت شده (بریال)	قیمت‌اسمی هرسهم	درصد پرداخت شده‌هرسهم	قیمت تاپایان‌مهرماه‌جاری(ریال)
۱ـ صنایع سیمان غرب	۲۵۳۳	۲۵۳۶	کرمانشاه	۱ر۰۰۰ر۰۰۰ر۰۰۰	۱۰ر۰۰۰	٪۱۰۰	۱۱ر۳۵۰ (۵)
۲ صنایع کاشی اصفهان	۲۵۳۳	۲۵۳۵	اصفهان	۳۰۰ر۰۰۰ر۰۰۰	۱۰ر۰۰۰	٪۱۰۰	۱۰ر۷۰۰
۳ـ صنایع پارسیلون	۲۵۳۳	۲۵۳۷	خرم‌آباد	۱ر۲۰۰ر۰۰۰ر۰۰۰	۱ر۰۰۰	٪۱۰۰	۱ر۱۶۰
۴ـ صنایع سیمان گرگان ومازندران	۲۵۳۳	۲۵۳۷	نکا	۱ر۲۰۰ر۰۰۰ر۰۰۰	۱۰ر۰۰۰	٪۷۰	۷ر۴۰۰
۵ـ صنایع شیشه همدان	۲۵۳۴	۲۵۳۶	همدان	۳۰۰ر۰۰۰ر۰۰۰	۱۰ر۰۰۰	٪۳۵	۳ر۸۷۰
۶ـ صنایع پوشش ایران	۲۵۳۲	۲۵۳۶	رشت	۱ر۵۰۰ر۰۰۰ر۰۰۰	۱۰ر۰۰۰	٪۱۰۰	۱۰ر۲۹۰
۷ـ آذریت	۲۵۳۲	۲۵۳۷	تبریز (صوفیان)	۲۰۰ر۰۰۰ر۰۰۰	۱۰ر۰۰۰	٪۷۰	۷ر۲۰۰
۸ـ هتل شهرزادپلازا	۲۵۳۵	۲۵۳۸	تهران	۱ر۰۰۰ر۰۰۰ر۰۰۰	۱۰ر۰۰۰	٪۵۰	۵ر۰۵۰
۹ـ صنعتی وکشاورزی‌شیرین‌خراسان	۲۵۲۳	۲۵۲۵	مشهد	۴۰۳ر۰۰۰ر۰۰۰	۱ر۰۰۰	٪۱۰۰	بقیمت روز دربورس‌اوراق‌بهادار
۱۰ـ ماهی مازندران	۲۵۲۱	۲۵۲۱و۲۵۳۵ (طرح‌توسعه)	شاهی	۱ر۲۵۲ر۸۰۰ر۰۰۰	۱ر۰۰۰	٪۱۰۰	بقیمت روز دربورس‌اوراق‌بهادار
۱۱ـ کاغذ پارس	۲۵۲۶	۲۵۲۹و۲۵۳۳ (طرح توسعه)	اهواز (نفتخیه)	۲ر۱۸۴ر۹۰۰ر۰۰۰	۱۰ر۰۰۰	٪۱۰۰	بقیمت روز دربورس‌اوراق‌بهادار
۱۲ـ قند کرمانشاه	۲۵۲۰	۲۵۳۳	کرمانشاه	۶۰۷ر۰۰۰ر۰۰۰	۵ر۰۰۰	٪۱۰۰	بقیمت روز دربورس‌اوراق‌بهادار
۱۳ـ سیمان صوفیان	۲۵۲۵	۲۵۲۹ و۲۵۳۴ و ۲۵۳۶ و۲۵۳۸ (طرحهای توسعه)	تبریز (صوفیان)	۱ر۱۰۶ر۵۴۹ر۰۰۰	۱۰ر۰۰۰	٪۱۰۰	بقیمت روز دربورس‌اوراق‌بهادار
۱۴ـ بانک شهریار	۱۵۳۲	۱۵۳۲	ـ	۵ر۰۰۰ر۰۰۰ر۰۰۰	۱۰ر۰۰۰	٪۷۵	بقیمت روز دربورس‌اوراق‌بهادار
۱۵ـ اوراق قرضه گسترش مالکیت واحد های تولیدی	ـ	ـ	ـ	ـ	ـ	ـ	بقیمت روز دربورس‌اوراق‌بهادار

۱ـ علاقمندان به‌خرید سهام شرکت‌ها از ردیف ۱تا۸ میتوانند به‌مرکز کارگزاری بورس بانک اعتبارات صنعتی واقع در خیابان آتشکده جنب سازمان‌برنامه وبودجه واز ردیف ۹تا۱۵به این‌مرکز ویاکارگزاری بانک اعتبارات صنعتی دربورس اوراق بهادار تهران واقع درخیابان سعدی جنوبی ساختمان تقی‌نیامراجعه نمایند.

۲ـ باطلاع خریداران سهام شرکت‌های فوق از ردیف ۱تا۸ میرساندکه چون‌تعداد سهام عرضه‌شده محدود میباشدباین جهت مبالغ پرداختی توسط علاقمندان بطور علی‌الحساب بوده‌و فروش‌سهام درپایان ماه قطعی خواهدشد تاچنانچه تعدادسهام خریداری‌شده‌بیش از تعداد عرضه شده باشد به نسبت‌ازمبالغ پرداختی کسر ومابه‌التفاوت مسترد گردد.

۳ـ علاقمندان خریدسهام فوق درشهرستان ها میتوانند قیمت سهام موردنظر را بطور علی‌الحساب به‌حسابجاری شماره ۱۴ بانک ملی‌ایران «شعبه مرکزی ـتهران» بنام‌بانک اعتبارات صنعتی حواله ویک نسخه از حواله‌راهمراه بامشخصات کامل سهامداران و تعداد سهم خریداری شده مستقیما به‌مرکز کارگزاری بورس بانک‌اعتبارات صنعتی ارسال فرمایند.

۴ـ ازکسانی‌که مایل به‌کسب اطلاعات بیشتر در مورد شرکت های فوق و همچنین هرگونه اطلاعات درمورد بورس اوراق بهادار باشند خواهشمند است باتلفن ۳۱۹۵۳۳ ویا۹ـ۳۰۱۴۳۴ «داخلی ۲۳۸» مرکز کارگزاری بورس بانک اعتبارات صنعتی تماس حاصل‌ویاقرم زیر راتکمیل وبه‌نشانی این مرکز ارسال فرمایند.

۵ـ سرمایه تمام پرداخت شده شرکت سیمان‌غرب مبلغ ۱ر۰۰۰ر۰۰۰ر۰۰۰ «یکهزار میلیون »ریال استو افزایش سرمایه ۳۰۰ر۰۰۰ر۰۰۰ «سیصد میلیون »ریالی اخیر بصورت حق تقدم خرید سهام به قیمت اسمی «ده‌هزارریال» به‌سهامداران فعلی عرضه می گردد.

مرکز کارگزاری بورس‌بانک اعتبارات صنعتی ـ تهران خیابان آتشکده جنب سازمان برنامه و بودجه

اینجانب بنشانی «کامل» مایل‌به کسب اطلاعات بیشتر در مورد نحوه فعالیت‌های آن مرکزوبورس اوراق‌بهادار تهران میباشم..

خواهشمندم هرگونه آمارو اطلاعات مربوطه‌را بطور مرتب بنام‌اینجانب بنشانی فوق ارسال نمائید.

الف ۱۶۰۰۹

در کاخ‌های جوانان

افتتاح نمایشگاه دویستمین سال استقلال امریکا

به داستانها با شرکت گروه آنجل‌برنامه‌امروز کاخ مرکزی جوانان است .
ازروزپنجشنبه نمایشگاهی بمناسبت‌دویستمین سال‌استقلال آمریکا افتتاح خواهد شد .
در روز افتتاح نمایشگاه دکتر امینی درباره‌تاریخ‌وعلل‌انقلاب آمریکا سخنرانی خواهدنمود و سپس چند حلقه‌فیلم‌به‌نمایش درخواهد آمد .
اجرای برنامه فولکلور نیز قسمتی‌ازجشن افتتاحیه است و در روز جمعه فیلم سینمایی صبح روز جهارم نمایش داده میشود .
محل کاخ مرکزی جوانان : سه راه ضرابخانه .

فیلم و کنسرت موسیقی درکاخ جوانان آبان

کاخ جوانان آبان‌امروزفیلم « زورخانه گود مقدس» را نمایش‌خواهد دادودرروزهای پنجشنبه وجمعه‌کنسرت‌موسیقی خوانندگان‌مردم باشرکت‌ایرج مهدیان‌وگروهی از هنرمندان دیگر برگزار خواهد شد .
همچنین در روز یکشنبه شب‌نشینی‌با شرکت هنرمندان جوان شهرمو امیرآرام برپا میشود . کاخ جوانان آبان در خیابان قزوین دوراه قپان خیابان عبید زاکانی‌قراردارد.

برنامه هنری کاخ جوانان فرح‌آباد

در کاخ جوانان فرح‌آباد امشب برنامه هنری توسط اعضای کاخ جوانان تبریز اجرا خواهدشد،در روزجمعه دراین‌کاخ فیلم سینمایی‌نمایش داد خواهد شد .

کاخ جوانان شوش

روزپنجشنبه شعرای‌جوان کاخ جوانان شوش شعرهای خود را میخوانند و در روز جمعه چند فیلم مستند نمایش داده خواهد شد .
محل کاخ شوش در خیابان شوش ، ایستگاه قندو شکر می‌باشد .

ستارهٔ بخت شما

- فروردین : اگر وقت شناس و منظم باشید مسئولیتهایی که بعهده گرفته‌اید بخوبی بپایان میرسانید.
- اردیبهشت: اگر مشکلات‌جزیی‌و کوچک‌را سریعا از میان برنداريد تبدیل به مشکلات غیر قابل حل میشوند زودتر اقدام کنید.
- خرداد: برای خود سرگرمیهای تازه‌ای می یابید که‌اکثر اوقات فراغتتان را اشغال خواهد کرد . مواظب باشید هرسرگرمی درست نیست.
- تیر: سعی کنید همه از شما راضی باشند اینکار غیر ممکن نیست باکمی سختی امکان پذیر است.
- مرداد: بدنبال علایق شخصی خود بروید و انرژی خود را صرف آنها بکنید پیروزی بیشتری نصیبتان خواهد شد.
- شهریور: در مورد مسایل مالی بیشتر مراقب باشید هدف های خودرا بررسی کنید و برنامه های آینده‌تان را بادقت طرح بریزید.
- مهر: مسافرت برای شما نتایج مساعدی در برخواهد داشت اگر میتوانید مدتی را به استراحت در نقاط خلوت و بی‌سرو صدا بگذرانید.
- آبان: از قالب همیشگی خود بدرآئید و در راه و روش زندگی خود تغییراتی بدهید مسلما بسود شما خواهد بود.
- آذر: مسایل خصوصی‌خودرا باهمه کس درمیان نگذارید انرژی شما برای انجام هر کاری کافی است.
- دی: شک و بدبینی را از خود دور کنید کاری راکه بنظر خودتان به صلاحتان است انجام دهید حتما موفق میشوید.
- بهمن: درزمینه شغلی کارها باکمی پشتکار و تدبیربروفق مراد خواهد شد. در مسایل احساسی نیز مراقب باشید تابرنده شوید.
- اسفند: درموردانجام برنامه هایتان بیشتر روی استعداد و توانائیهای خود تکیه کنید بدیگران متکی‌نباشید.

ثقیلا

احتراما باطلاع همکیشان عزیز میرساندکه‌مراسم نیایش بدرگاه خدای یگانه دارای فرایض مذهبی‌درروزهای روش‌ ـ هشاناوکیپور در دبیرستان کورش سالن محبان انجامیگردد.

۱۱۱۸۱

آقاجان خیرخواه

رادیو و تلویزیون

برنامه‌شبکه

ساعت ۲۰/۴۵ خیابان سانفرانسیسکو »

ازسریال خیابان‌سانفرانسیسکو ماجرای تالار آئینه ها پخش می شود. در جریان یک سرقت پیر مردی کشته میشود و پلیس در تحقیقاتش به شخصی بنام رافائل مظنون میشود و مایک وجیمبه جستجوی او میروند و ..

ساعت ۲۲/۲۵ ـ ایران زمین

دربرنامه ایران زمین شهرستان مهاباد معرفی میشود. مهاباد در جنوب دریاچه رضائیه واقع‌شده و ۴۸ هزار نفر جمعیت دارد .در این برنامه از تاریخ ،زبان‌محلی، مذهب، نوع زندگی، انواع‌بازی ها، سوار کاری ، تیر اندازی ورقص‌و آواز مردم مهاباد‌صحبت خواهد شد.

برنامه‌دوم

ساعت ۱۹/۳۰ ـ دختر استثنائی

دراین قسمت زندگی خوش و ایده‌آل سالی و جان با ورود خواهر زاده سالی دگرگون می شود.

ساعت ۲۰/۳۰ ـ مرز های دانش

دراین برنامه بیری و علل آن مورد بررسی قرار میگیرد سلول هایبدن‌انسان و سایرموجودات تحت‌تاثیر عوامل مختلف وگذشت زمان‌فرسوده میشود‌دراینبرنامه این سئوال مطرح میشود که آیا میتوان عمر سلولها را زیادکرد.

ساعت ۲۰/۰۰ ـ وضع اضطراری

گروه نجات طبق معمول‌ماموریت تازه‌ای پیدا میکند . بیری که از سیرک فرار کرده و ارد یکمغازه میشود و صاحب آنرا زخمی می کند و گروه نجات برای دستگیری بر میاید.

ساعت ۲۱/۰۰ ـ اوژن یونسکو

از برنامه ادبیات جهان‌دومین قسمت از برنامه بررسی زندگی و نوشته های اوژن یونسکو که هفته قبل قسمتی از آن پخش‌شد بازگو میشود

ساعت ۲۲/۲۵ ـ کلمبو

از سریال سینمایی این هفته کلمبو ماجرای تمرین مرگ پخش میشود دراین قسمت نیز مثل همیشه یکنفر بقتل میرسد و ستوان‌کلمبو وارد ماجرا میشود وبه شیوه‌خود‌تحقیقاتش رآآغاز میکند.

صدای ایران

ساعت ۲۲ ـ گلهای تازه

امشب گلهای تازه شماره ۱۰۲ درمایه شور با آواز محمود خوانساری،ویلن حبیب‌المبدیعی، ضرب جهانگیر ملک پخش می شود. شعر این برنامه ازسعدی وگوینده آن فخری نیکزاد است.

تلویزیون

برنامه‌های تلویزیونی زیر از طرف سازمان رادیو تلویزیون ملی ایران اعلام شده است مسئولیت هرگونه تغییر در ساعات و چگونگی برنامه‌ها با آن سازمان است

برنامه اول کانال ۷

چهارشنبه
۱۷/۰۰ اخبار
۱۷/۰۵ روستائیان
۱۷/۲۵ مسائل فقهی
۱۸/۱۰ نیایش
۱۸/۱۵ ربنا
۱۸/۲۱ اذان
۱۸/۲۷ سخنان جاویدان
۱۸/۳۲ سخنرانی مذهبی
۱۹/۰۰ برنامه آموزشی
۱۹/۱۵ اخبار ورزشی
۱۹/۳۰ دنیای اب
۲۰/۰۰ مشروح اخبار
۲۰/۳۰ تقویم تاریخ
۲۰/۴۵ خیابان‌سانفرانسیسکو
۲۱/۴۰ گفت و شنود کاندیداهای انجمن های دموکراتیک
۲۲/۲۵ ایران زمین
۲۳/۰۵ موسیقی ایرانی
برنامه نیمروز پنجشنبه
۱۲/۰۰ اخبار
۱۲/۰۵ قرائت قرآن
۱۲/۱۵ تدریس قرآن
۱۲/۴۰ کارتون
۱۲/۴۵ کارآموزان وکالت
۱۳/۰۰ معرفی کاندیداهای انجمن های دموکراتیک
۱۴/۰۰ اخبار
۱۴/۳۰ خیابان سسامی
۱۵/۲۰ فیلم اموزشی
۱۵/۴۵ برنامه ورزشی

برنامه دوم کانال ۹

چهارشنبه
برنامه بین‌المللی
۱۶/۰۰ تصویر و موسیقی
۱۶/۲۵ خلاصه اخبار
۱۶/۳۰ اتاق ۲۲۲
۱۷/۰۰ سفر با اسلحه
۱۷/۳۰ بعداًاعلام خواهدشد
۱۹/۰۰ اخبار
برنامه عادی
۱۹/۲۰ موسیقی و تصویر
۱۹/۳۰ دختر استثنائی
۲۰/۰۰ اخبار
۲۰/۳۰ مرزهای دانش
۲۱/۰۰ وضع اضطراری
۲۱/۵۰ ادبیات جهان
۲۲/۲۵ سریال سینمائی : «کلمبو»

برنامه آمریکا

چهارشنبه
۱۶/۰۰ تلویزیون امروز
۱۶/۰۵ خیابان سسامی
۱۷/۰۰ سندباد
۱۷/۰۵ دانیل‌بون
۱۷/۵۵ آگهی
۱۸/۰۰ اخبار
۱۸/۳۰ گزارش‌فرشتگان
۱۸/۳۵ مروگریفین
۱۹/۴۰ فیلم سینمائی
۲۱/۰۰ نمایشنامه
۲۱/۵۵ اگهی
۲۲/۰۰ اخبار

کنسرت دمیس روسوس

فرصت را از دست ندهید
امشب در آریا شرایتون
فردا وجمعه در
استادیوم آرارات

بالاتراز میدان ونک ـخیابان رشید یاسمی
نظر باستقبال بی سابقه و دور از انتظاری‌که از برنامه « دمیس روسوس» بعمل آمد از این خواننده دعوت شده‌است که روز شنبه نیز در استادیوم آرارات برنامه داشته باشد و اینک منتظر جواب هستیم تاباطلاع‌علاقمندان‌برسانیم.

ازامشب
فقط درسینما
متروپل

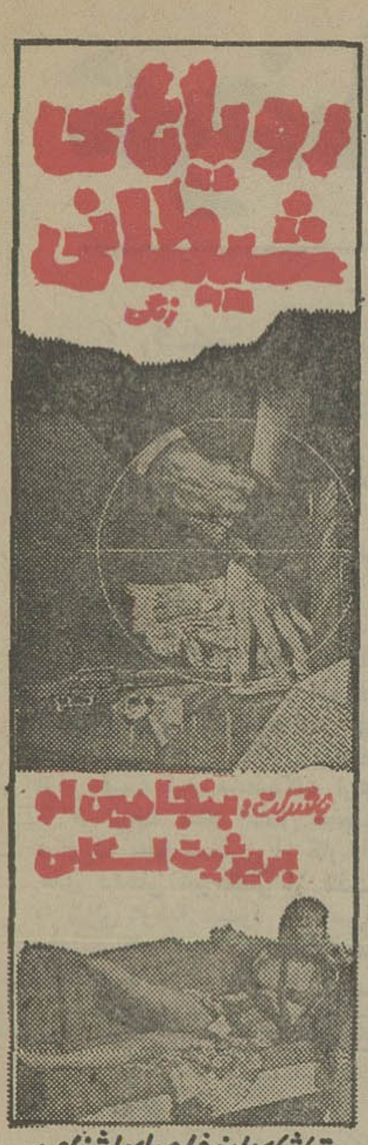

تماشای این فیلم برای اشخاص کمتر از ۱۸ سال ممنوع است

پرقدرت ترین فیلم پلیسی جهان که صحنه های هیجان‌انگیزش را تاکنون درهیچ فیلم‌دیگری ندیده‌اید .

از امشب فقط در
سینمارادیوسیتی

برای رزرو بلیط همه روزه می توانید به گیشه سینما رادیوسیتی مراجعه فرمائید.

منتشرشد

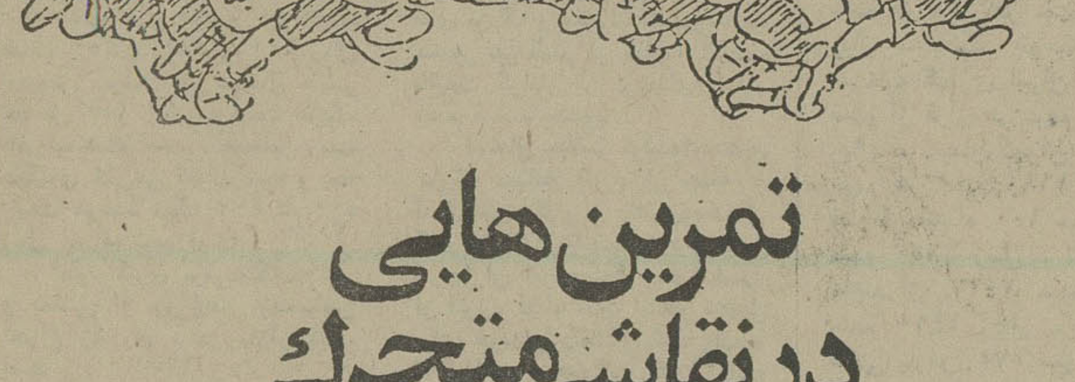

تمرین هایی در نقاشی متحرک

کار: پرستون بلر

ترجمه‌وتنظیم:
نورالدین زرین کلک

ازانتشارات : کانون پرورش فکری کودکان ونوجوانان
مرکزتجربیات وآموزش سینمای نقاشی متحرک

محل فروش: کانون پرورش فکری کودکان ونوجوانان
خیابان تخت طاووس، خیابان جم، شماره ۳۱
وکتابفروشی های معتبر

منتشرشد

شماره ۲

خط و ربط

پویه

ویژه: موسیقی ـ هنرهای تجسمی و
آموزش فیلمسازی

● نشریه‌ی هنری کانون پرورش فکری کودکان و نوجوانان

IR Porzellan
ایرپرسلان
چینی ممتاز

کاشی
سعدی
خیابان ... دوی ـ مقابل سوم اسفند ـ تلفن فروش: ۳۱۹۴۱۲ـ۳۱۶۸۸۸ـ۳۹۲۱۳۲
کاشی سعدی
پیشرو صنعت سرامیک ایران

جدول ویژه

جدول

شماره ۱۰۰۹

افقی :
۱ـ واضع لگاریتم ـ از مشهور ترین موسیقی‌دانان ایران باستان ۲ـ وقتی که بزنند کله میرود ـ نام رگی دربازو ـ اثری از کورنی ـ جانشین ! ۳ـ زراعتی که با آب باران عمل می‌آید ـ حقه‌بازی هم میکند ـ فرشته‌یی دردین زرتشت ـ کبکش‌خوش میخرامد ! ٤ـ شهر عرب ـ هواپیمائی که به آلوده کردن هوا متهم شده ـ محصول کار نجار است ٥ـ خانه کعبه را گویند ـ حرفندا ـ نوعی پیراهن است! ٦ـ حرص‌و طمع ـ ازکشور های آسیائی ـ تفسیر کتاب اوستا ۷ـ بابرق می‌زند ـ گاهی میسوزد اما دودی ندارد ـ از قدیمی ترین شهر های عربی ـ گیاه بیابانی ۸ ـ از احزاب آمریکائیان ـ چهره‌تاریخ‌ایران با نهضتش عوض‌شد ۹ـ پیشاوندیست ـ باجو خراج ـ دریا ـ تمام اتومبیلها دارند ۱۰ـ از کشور های شقه شده !ـ مشهور ترین ملکه روسیه بود ـ خدای خورشید در مصر قدیم !۱۱ـ صحن دالان‌خانه ـ عرق‌نیشکر ـ درنگ وتاخیر ! ۱۲ـ ویتامینی است ـ از ستارگان منظومه شمسی ـ علاقه و رغبت ۱۳ـ آنچه از شراب ته نشین شود ـ دشمنی ـ به مرهم احتیاج دارد ـ سود پول ۱٤ـ پساوندیست ـ آنچه مربوط به خداونداست ـ حافظه و ذهن ـ به زمین فرو میرود ۱۵ـ طریقه و روش ـ آتش جنگ دوم را برافروخت !

عمودی :
۱ـ پیامبریست ـ لقب ضحاک بود ـ حرف و سخن ۲ـ پارچه کج بریده شده ـبزرگان قوم ـ رودی‌در ایران ۳ـ نمک‌ مادر ورزشهاست ـ برابر ـ از موجودات ترسناک ! ٤ـ رودخانه‌ای در اروپا ـ نادان از آن بهره‌نبرده ـ مس را طلا میکند ـ بچه به دنیا آوردن ٥ـ درختی که از چوب آن‌تسبیح درست میکنند ـ از کلید داران بهشت ـ تیر ٦ـ از انواع بازی قمار ـ شیرمچغندرقند ـ تخت پادشاهی ۷ـ چهار پایان ـدرخت انگور ـ آگاه ساختن ۸ـ بلی به زبان اروپائی ـ گوش بده ـ قسمتی از دست ـ از عناصر شیمیائی ۹ـ در آن بند بازی هم میکنند ـ واحدشیشه ـ موسیقرما ۱۰ـ تشخیص دهنده خوب از بد ـ مشورت کننده ـ سبک عقل و سست ! ۱۱ـ پایتخترا هم گفته‌اند ـ کهنه و پاره ـ عروس آسمان ۱۲ـ اصل‌هر چیز ـ آش هفت دانه ـ گاهی با جان یکی میشود ـ روزیکه گذشت ۱۳ـ زرنگی پیشه‌کرده ـ پسوندیست ـ علم‌الابدان ـ پنیر تازه ۱٤ـ با شوخی‌می کنند ـ گاهی غبن از کار در می‌آید ـ مقابل و برابر ۱۵ـ ازآموزندگان علم ـ پای‌سماور می‌نهند ـ دهقان به دیدنش دلشاد میشود !

حل جدول شماره ۱۰۰۸

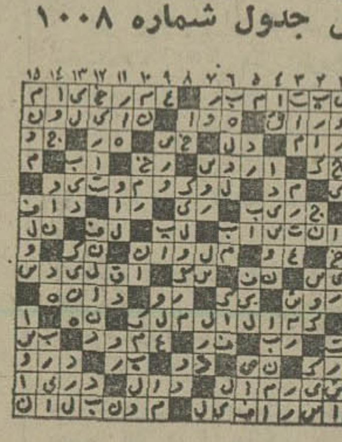

جدول عادی

شماره ۹٤٤۹

افقی :
۱ـ برای تصفیه نفت احداث میکنند ـ شهری در جنوب ۲ـ زمین ـ دلاور هرگز ندارد ـ جسدحیوان مرده ـ نویسندگان پدر و پسر فرانسوی ۳ـ تیره ـ کیسه‌ایکه چندی است جای چمدان را گرفته ـ پرچم ـ خوردن در لفظ عرب ٤ـ جایزه قهرمان ـ از بنادر معروف ایران ـ گوشت ترکی ٥ـ خوب و پسندیده ـ ازآلات طرب ـ دردل کافر نتوان یافت ! ٦ـ برای دشمنان پرروغن می پزند !ـ با کشف میکرب‌خدمت بزرگی به بشریت‌کرد ـ توالت ۷ـ مخفف امیر ـ ترمز چهارپا ـ شیطان در دل می اندازد ـ حرف ندا ۸ـ آب و هوای سالم را در آنجا جستجو کنید ـ اززیور آلات‌خانمها ۹ـ اشاره‌به دور ـازمعروفترین موسیقیدانان آلمانی ـ ضمیر جمع ـ حالت بیهوشی ۱۰ـ شهری درآلمان ـ خدمت وظیفه ـ جنس‌قوی ۱۱ـ آهی در بساط ندارد ـ نفس بلند ـ روشن دلش‌دانید ۱۲ـ بوی‌رطوبت ـ ازورزشهای سبک ـ دستگاهی در موسیقی ۱۳ـ بانک جرس ـ مکر و حیله ـ با رفت اید ـ شب گذشته ۱٤ـ کمک و مساعدت ـ خدا رحمتش کند ـ حیوان تن به زیر آن پنهان کرده ـ آخرین حرف ! ۱۵ـ از احجام هندسی که با آن نور را تجزیه میکنند ـ خدا ساکنانش را شفا دهد ! .

عمودی :
۱ـ خالی در ورق ـ به‌مراد دل رسیده ـ هم صحبت و مونس ۲ـ از پرندگان شناگر ـ فریاد باگریه و زاری ـ دردل صدف که‌افتد مرواریدمیشود! ۳ـ قسمت سکسی پا ـ راه کوتاه‌شده ـ چه کس ـکمانگیر معروف ! ٤ـ مایه حیات‌است ـ چندیست کشیدنش مد شده ـ شش ماه از آن گذشت و چه زود گذشت !ـ تکرارش کنید تا وسیله بازی بچه‌ها باشد ٥ـ گلی است ـ برای دعوت میفرستند ـ صدابرروی آن ضبط میشود ٦ـ در بهار ممنوع است ـ تشنه لب را گول میزند ـ عذابش معروف است ۷ـ از فلاسفه عقلی آلمان ـ خلق‌الله ـ ای خدا ۸ـ زانو‌از آن میترسد ـ وقتی‌که برسد خوردنی است ـ مست که شوند چنین هم میشوند !ـ روزگذشته ۹ـ خرمن ماه ـ در کشور همسایه زندگی‌میکند ـ فصل عاشقان است ! ۱۰ـ مجلس نمایندگان ـ روی و رخساره ـ در بروی آن می گردد ۱۱ـ از موجودات تک سلولی‌ـگاهی دل‌چنین است!ـ جای مشروب خوران آخر شب ! ۱۲ـ دست عرب ـ آواز آهسته زیرلب ـ شهری در مازندران ـ شخص‌و ذات ! ۱۳ـ آهنگی‌در موسیقی ـ عیب و عار ـ حرف صریح ـ آب در آن جاریست ۱٤ـ میسر بودن ـ درآسودگی و امنیت است ـ اثری‌از زیگموندفروید ۱۵ـ رقص رویاها ـ همیشه باعث دوری شده ـ مقام و مرتبه !

حل جدول شماره ۹٤٤۸

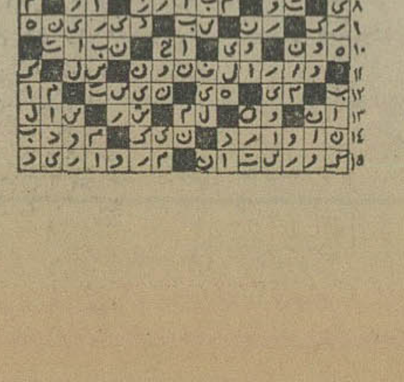

اخبارداخلی

سرنشینان بشقاب پرنده در ۲ دقیقه مرادهسال پیر تر کردند

خبر رویت بشقاب پرنده در تهران همچنان مهمترین وداغترین محافل علمی و خانوادگی است . دیشب آقای احمد بنی‌احمد (۵۶ ساله) بررس‌تاریخ شاهنشاهی ایران که علاوه بر مقام علمی‌دارای پست حساسی نیز هست ، در گفتگویی باخبرنگار ما از یکراز ناگفته و عجیب پرده برداشت . وی گفت من تاکنون این راز را پنهان داشته‌ام ، زیرا احساس میکردم اگر بازگوکنم مردم مرا خرافاتی میخوانند اما اکنون که بهر تقدیر، شیئی مرموزی‌درآسمان تهران دیده شده و خبرگزاریها بوجود آن صحه‌گذاشته‌اند . من نیز میتوانم راز بزرگ زندگی‌خود را فاش کنم .

ماجرائی که بر من گذشت در کنار دریاچه رضائیه روز بیست‌و پنجم شهریور امسال (چند روز پیش) و نزدیک روستای امامزاده اتفاق افتاد.

ساعت پنج بعد ازظهر (۲۵ر۶ر۲۵۳۵) من باتفاق همسرم باتومبیل به کنار دریاچه رضائیه رفتیم . من اتومبیل‌رادرگوشه‌ای متوقف کردم و به تماشای‌مناظر اطراف پرداختم .

چند روزقبل از ورود ما افراد محلی شیئی مرموزی را درآن حدود دیده بودند وهمه‌درروستای امامزاده از آن صحبت میکردند . تقریبا همین جریان ، موضوع صحبت من و همسر نیز بود.

ناگهان یک جسم کروی به شعاع تقریبی ٤متر کمی دورتراز اتومبیل ، توجه مرا جلب کرد . این جسم نورهای شدیدی به اطراف پخش میکرد که تشخیص رنگ ان مشکل بود. بادیدن این منظره وحشت عجیبی سراپای‌مرا فرا گرفت . همسرم نیز که در یک لحظه متوجه جسم شده بود ، از ترس میلرزید ، ناگهان دریچه‌ای از بدنه شیئی‌نورانی بازشد وابتدا موجودی شبیه تابوت هائی که مصریان کهن مرده های خودرا درآن میگذاشتند و درحالیکه‌روی دوپا ایستاده بود و پس از چند لحظه موجود مشابه دیگری ازآن خارج شدند . ناگهان دراتومبیل من بی آنکه کسی برآن دست‌بزند بازشد ومن بطرف خارج اتومبیل کشیده شدم . از ترس زبانم بند آمده بود بی هیچ‌حرکتی حدود ۱۰۰ متر بطرف‌شیئی‌مرموز کشیده شدم . آن دوموجود به من اشاره میکردند و باهم صحبت میکردند من با آنکه به چهارزبان زنده‌دنیا آشنایی کامل دارم‌ولی‌از سخنان آنان چیزی نفهمیدم. اشارات آنان بنظر تهدیدامیز می‌آمد .

تمام این حوادث بسرعت اتفاق افتاد و در دوالی سه دقیقه یک لحظه همه چیزتمام‌شد. موجودات بداخل شیئی نورانی بازگشتند و شیئی دریک چشم‌برهم‌زدن ناپدید شد. من وقتی بخود آمدم که ۱۰۰ متر از اتومبیلم دور شده بودم وهمسرم داخل اتومبیل از ترس جلوی چشمان خود راگرفته بود . دراین فاصله احساس خستگی شدید بمن دست داد. انگار کیلومترها رانندگی کرده باشم . باچند شبانه روزنخوابیده باشم باخستگی بطرف اتومبیلم‌قدم برداشتم وقتی به کنار همسرم‌رسید دیدم باتعجب آمیخته به ترس بمن نگاه میکند . بعد که کمی حالش بهتر شد گفت : درآئینه اتومبیل خود رانگاه کن . من نگاه کردم و دیدم انگار ده‌سال پیرترشده‌ام.

آقا بنی‌احمدادامه داد: من دیگر هیچ چیز ازآن‌ماجرانمیدانم، هرچه بود همین بود. این ماجرای باورنکردنی را من وهمسرم بچشم دیده‌ایم.

طرح بخشودگی جریمه وزیان دیر کرد مالیاتهای معوقه

برای مختومه کردن پرونده های مالیاتی مربوط بسنوات قبل از سال ٤٦ طرحی در وزارت اموراقتصادی‌وادارائی در دست‌تهیه است‌که براساس آن تسهیلات بیشتری برای پرداخت مالیات معوقه پیش از سال ٤٥ فراهم خواهد شد .

این طرح پس از بررسی و تصویب احتمالا بصورت لایحه‌ای تدوین‌وتقدیم‌مجلسین خواهد شد ، بموجب این طرح آن عده از مودیان که بدهی مالیاتی مربوط به قبل ازسال ٤٥ را درمدتی که از سوی وزارت اموراقتصادی‌ودارائی تعیین میشود پرداخت کنند ، از معافیت پرداخت جریمه و زیان دیر کرد استفاده‌خواهند کرد.

یک مقام مطلع در این‌مورد توضیح داد از آغاز اجرای قانون مالیات بردرآمد یعنی‌از سال ٤٦ باتوجه به مقررات تازه مالیات مودیان حداکثر در طی مدت سه سال بمرحله تشخیص و یا قطعیت‌ووصول میرسد و حوزه های مالیاتی مکلفند دراین مدت برگ تشخیص مالیات مودیان را صادر و به آنان ابلاغ کنند . زیرا مطابق قانون مالیات بردرآمد ،عدم صدور برگ‌تشخیص مالیات‌در این مدت موجب خواهد شد که مالیات مودیان مشمول مرور زمان بشود . از اینرو از سال اجرای قانون جدید مالیات بردرآمد مالیات هرسال مودیان حداکثر در طی مدت سه سال تعیین و به آنان‌ابلاغ شده و اقدامات لازم جهت وصول آن نیز بعمل آمد تا مشمول مرور زمان نشود.

از اینرو تمام پرونده های مالیاتی بقایا مربوط به‌سنوات قبل از اجرای این قانون بوده ووزارت‌امور اقتصادی‌دارائی وصول‌آنرادراداره مالیات‌بقایا متمرکز کرده است.

این مقام یادآور شداز آغاز اجرای قانون جدید مالیاتها اقدامات وسیعی صورت گرفته و تاکنون نیز هزاران پرونده مالیاتی مربوط به‌قبل‌ازاجرای این قانون بمرحله وصول رسیده و مالیات قطعی شده از مودیان اخذگردیده است‌معهذا تعدادی از پرونده های‌مالیاتی سنوات مذکور باقی مانده است .

برای مختومه کردن بقیه پرونده های مالیاتی وزارت امور اقتصادی و دارائی طرحی تهیه خواهد کرد تامودیان با پرداخت‌اصل‌مالیات ازتسهیلات مربوط به جریمه و زیان دیر کرد استفاده خواهند کرد .

این مقام اضافه کرد در حال پرداخت مالیات معوقه سالهای حاضر نیز تسهیلاتی برای قبل ازسال ٤٦ برای مودیان فراهم میشود که باتصویب طرح تازه این تسهیلات بیشتر خواهد شد.

درمحافل

وای از این ترافیك

علیاحضرت شهبانو نمایشگاه حسین زندمرودی نقاش ایرانی مقیم فرانسه را دوشب قبل مورد بازدید قرار دادند.

آن شب شهبانو درراس ساعتبرای بازدید بهنگارخانه زند تشریف فرما شدند ولی بسیاری مدعوین باخته اشتیاق دیر رسیدند واغلب کلافه از ترافیک تهران در آخرین بهنگام ظهر های شهریور ... حسین زنده رودی که در پاریس‌اقامت دارد وبرای دوهفته بتهران آمده آخرین کسی بود که قبل از تشریف فرمائی علیاحضرت شهبانو بهنگارخانه زند رسید. خیلی هراسان و آشفته باتفاق فرهاد مشکوه همینکه به «همازند» گرداننده نگارخانه رسیدند باپوزش فراوان هردو نفر همصدا گفتند : وای ازاین ترافیک ... واین جمله‌ای بود که اغلب دیر رسیده ها بزبان می‌آوردند بدون اینکه راه حلی برای حل این مشکل در فکر داشته باشند.

بزرگترین زن ناشر امریکا در تهران

جوآن‌منلی که‌از او بعنوان باقدرت ترین بانوی ناشر درامریکا یاد میکنند برای یک بازدید سه روزه بایران آمده بود . خانم منلی که رایست هیئت مدیره چاپ کتاب‌های موسسه تایم ـلایف ومعاون کل موسسه عظیم مطبوعاتی تایم در امریکا است در اقامت کوتاه مدت خود در ایران بحضور شهبانو فرح پهلوی شرفیاب شد واز سازمان پرورش فکری کودکان و نوجوانان نیز دیدن کرد . خانم منلی که توانسته دریکی‌ازرشته هائیکه‌رقابت شدیدی درآن‌حکمفرماست بسطح بسیار بالابرسد، دیروز نیز از موسسه اطلاعات بازدید بود که راوی باتعجب بسیار مطلع شد که این خانم موفق چندان حوصله‌ای برای جنبش آزادی زنان ندارد و ترجیح میدهد زنان بیشتری با استفاده از شیوه او که کارو کوشش زیاد است، بمقامات عالی دست یابند . وی‌امروز صبح تهران را ترک کرد و هنگامیکه بامریکا برسد یک کیک بزرگ برای چهل و چهارمین سالگرد تولد او انتظارش را خواهد کشید. راوی میگفت احتمالا خانم منلی بانمایندگان او رابازهم درتهران ملاقات خواهیم کرد .

کلاش های مدل ۷٦

شخصی که مهندس آرشیتکت است و بمناسبت شغلش هرروز درراه تهران و کرج رفت‌و آمد میکند مطلبی را تعریف کرد که از جهات مختلف جالب و قابل بررسی است.

او میگفت : یکی از این روز ها که در اتوبان کرج در حرکت بودم یک اتومبیل اسپورت شیک از من سبقت‌گرفت وراننده آن باعلامت دست و راهنما دستور به توقف داد، من‌هم بفکر اینکه آشنا است توقف کردم . راننده آن اتومبیل پیاده شد و ضمن بافتن آسمان و ریسمان گفت نیاز شدید به ۳۰۰تومان پول‌دارم، حاضرم پاسپورت خودم و خانمم ، گواهینامه رانندگی و و ...را نزد شما گرو بگذارم که این پول رابمن بدهید ودر اولین فرصت پس‌خواهم داد .

بالاخره ضجه و ناله ها و صغری ، کبری چیدنش مرا سخت تحت تاثیر قرار داد و کلیه موجودی جیبم را که یکصدو چهل تومان بود تقدیمش کردم وهمراه باتقدیم این پول عذرخواهی هم کردم که‌پول بیشتری همراه ندارم . هنوز کلمات عذرخواهی درهوا پراکنده نشده بود که‌متوجه شدم او کلی ازاین محل دور شده بدون اینکه نام و نشانی ازمن بگیرد تا احیانا وجه مذکور را پس‌دهد آنوقت بودکه دیگر خودم راسرزنش نکردم که چرا پول کمتری در جیب دارم !

این مطلب توجهم را جلب کرد تا دراین ستون بنویسم ودر محافل بازگو شود تا دیگران مثل این مهندس جوان در راه وبیراه گرفتار جیب‌برهای مدرن و کلاش های مدل ۷٦ نشوند .

دمیس‌روسوس و جوانان تهران

اگر تابحال گروه کمی از مردم تهران بنام «دمیس ـ روسوس» آشنا بودند سفر او به ایران و کنسرتش با بلیط های دویست و سیصد تومانی موجب شده که عده بیشتری بانام او آشنا شوند.

دمیس‌روسوس این خواننده یونانی‌الاصل که امروز از ثروتمند ترین خوانندگان جهان است و صفحات آواز او درصدر پرفروش ترین صفحات قرار دارد با بیش از هزار کنسرت که در ۳۵ کشور جهان اجرا کرده توجه میلیون ها نفر از مردم جهان را بخود جلب کرده است ، سفر دمیس‌ـ روسوس بتهران نیزدرپی همین هدف صورت پذیرفته و طبق روایتی وی دراین سفر برای اجرای هزبرنامه ۳۵هزار دلار دریافت میدارد .

روسوس درمیان جوانان تهرانی طرفدار و علاقمند بسیار دارد ، بهمین لحاظ بیشتر بلیطهای کنسرت او راجوانان خریداری کرده‌اند و حالب آنکه درتهران بادگیری تلفظ نام این خواننده مورد بحث محافل است و راوی، خبر میدهد کمچند روز پیش در تاکسی چند دختر خانم باصطلاح سانتی‌ـ مانتال ضمن ابراز علاقه شدید خود به کارهای این‌خواننده از او بنام دمیس سوسیس یاد میکرده‌اند !

اطلاعات دیپلماتیک

ژیسکاردستن درتهران

سفر قریب‌الوقوع‌پرزیدنت والری ژیسکار دستن به‌ایران ازهم‌اکنون توجه صحیق محافل سیاسی و دیپلماتیک تهران‌و سایر مراکز ثقل سیاسی‌جهان را بخود جلب‌کرده وخبرگزاری هاو مطبوعات بین‌المللی در باره نتایج‌احتمالی این مسافرت دست به نگارش سلسله مقالاتی زده‌اند که همه خبر ازافق روشن همکاری های دراز مدت ایران‌و فرانسه میدهند .سفر روشن همکاری های دراز مدت ایران و فرانسه میدهند.سفر اخیر میشل دورنانووزیر صنایع و تحقیقات فرانسه بتهران رامیتوان سفری جهت تهیه مقدمات سفر رئیس جمهورفرانسه بتهران دانست و یادآوری این نکته نیز جالب‌است که‌بهنگام سفر ژاک شیراک نخست وزیر سابق فرانسه بتهران ،میشل دورنانو بود که قبلا بایران آمد و ترتیبات مسافرت‌شیراک را داد .

البته این اولین بار نخواهد بود که رئیس جمهور فرانسه بارهبر ایران ملاقات میکند .

دستن هنگامیکه مسئولیت وزارت دارائی فرانسه را بعهده داشت در سن موریتس بحضور شاهنشاه شرفیاب‌شد ومذاکراتی درباره موضوع نفت و همکاری های اقتصادی وفنی دو کشور انجام داد .

شانزده ماه پیش هم هنگامیکه اعلیحضرتین سر راسفر رسمی خود به قاهره امریکا به پاریس تشریف فرما شدند و بهنگام بازگشت ازاین سفر برای یک دیدار کوتاه مدت در پاریس توقف فرمودند واین توقف ملاقاتو مذاکره شاهنشاه آریامهر بادستن رئیس جمهور فرانسه را امکان پذیرنمود. علاوه برمناسبات سیاسی عالی ،تهران و پاریس در سال های اخیر موفق شده‌اند بدعت گزار نوعی جدید از همکاری های اقتصادی و فنی بین‌المللی گردند و حاصل آن نقشی است که فرانسه در پروژه هائی چون تاسیس تلویزیون رنگی و ایجاد مترو و تعداد دیگری طرح های چشمگیر تعهد کرده است . مطلعین معتقدند سفر دستن بتهران این امکان را بوجود می‌آورد که دوکشور مناسبات همه‌جانبه خود را هر چه بیشتر توسعه دهند .

امنیت سفارت ایران دربیروت

در حالیکه تهران باتوجه و نگرانی مراقب تحولات کشور جنگ زده لبنان است ، طبق اطلاعات واصله از کسانی که اخیرا از بیرون آمده‌اند ، در یکی دو هفته اخیر دامنه تیر اندازی و موشک اندازی به منطقه سفارتخانه ها که تا این اواخر از جاهای دیگر بیروت امن‌تر بوده نیز رسیده و در حالیکه قدرسفیر ایران درلبنان جهت استفاده از مرخصی سالانه در اروپا بسر میبرد ، چند گلوله و موشک درحوالی سفارت ایران و محل اقامت سفیر منفجر و خسارات و خرابی های زیادی ببار آورده است . مسافر تازه از لبنان رسیده میگفت خوشبختانه‌تلفات جانی به‌افراد مقیم سفارت‌وارد نیامد ولی این‌امر که وضع بسیاری از سفارتخانه ها در خطراست مسئله ایست که‌لزوم توجه فوری به‌آن مورد قبول همه میباشد .

ضیافت سفیر کویت

دیشب از طرف شیخ‌ناصرالصباح سفیر کویت در دربار شاهنشاهی ضیافت افطاری بافتخار دکتر قاسمی سفیر جدید ایران‌درکویت ترتیب داده شده بود که درآن علاوه بر عده‌ای از مقامات عالی‌ـ رتبه وزارت‌امور خارجه،گروهی از سفیران کشور های اسلامی در دربار شاهنشاهی نیز شرکت داشتند . سفیر کویت که مقدم‌ـ السفرای سفیران کشور های اسلامی در دربار شاهنشاهی نیز میباشد ، طبق معمول در این ضیافت ازهیچگونه کوششی‌جهت پذیرائی از دوستان خود فرو گذاری نکرد . حضار همه متفق‌ـ القول بودند که جای‌دکتر قاسمی در تهران بسیار خالی خواهد بود .

دکتر قاسمی طبق‌رسم دیپلمات ها هرگونه سئوالی در باره جانشینش در اداره اول سیاسی را با مهارت بی‌پاسخ میگذاشت و حاضر نبود هیچگونه اطلاع و خبری دراین باره بحضاربدهد.

در عین حال گفته میشود که مطالعات دکترخلعتبری وزیرامور خارجه جهت برگزیدن جانشین دکتر قاسمی روبه اتمام است و وزیر خارجه پس از مراجعت از سفر امریکا این فرد را کیکی از صاحبمنصبان صاحب نظر وزارت خارجه در امور منطقه‌ـ ایست را معرفی خواهد کرد

اطلاعاتی درباره عراق

اداره اول سیاسی وزارت امور خارجه بمناسبت‌مبادله اسناد تصویب عهدنامه مرز دولتی و حسن همجواری و موافقتنامه ها و پروتکل های امضاء شده بین ایران و عراق اقدام بچاپ و انتشار کتابی تحت عنوان «اطلاعاتی درباره عراق» کرده‌که میتوان ازآن بعنوان یکی از جامع ترین کتب درباره کشور همسایه ودوست ایران یاد کرد. در این‌کتاب که‌بکوشش دکتر رضا قاسمی رئیس اداره اول سیاسی تهیه شده میتوان اطلاعات جالب و دقیقی در بارجنبه های‌مختلف عراق، از موقع جغرافیائی و تاریخ عراق قبل‌وبعد از اسلام گرفته تابخش دوم تحت‌عنوان عراق امروز که شامل تجزیه‌و تحلیل روابط خارجی عراق و روابط ایران و عراق میباشد را بدست آورد.دکتر قاسمی که‌اخیرا بعنوان سفیر شاهنشاه آریامهر درکویت معرفی شده در سال های ریاست اداره اول سیاسی وزارت امور خارجه فعالیت های مطلوب و قابل توجهی داشته و میتوان انتشار این کتاب را بعنوان ژست خداحافظی وی ازاین اداره محسوب کرد ، انتظار میرود قاسمی پس‌از ماه رمضان عازم کویت شود .

ازنگاه سخاورز

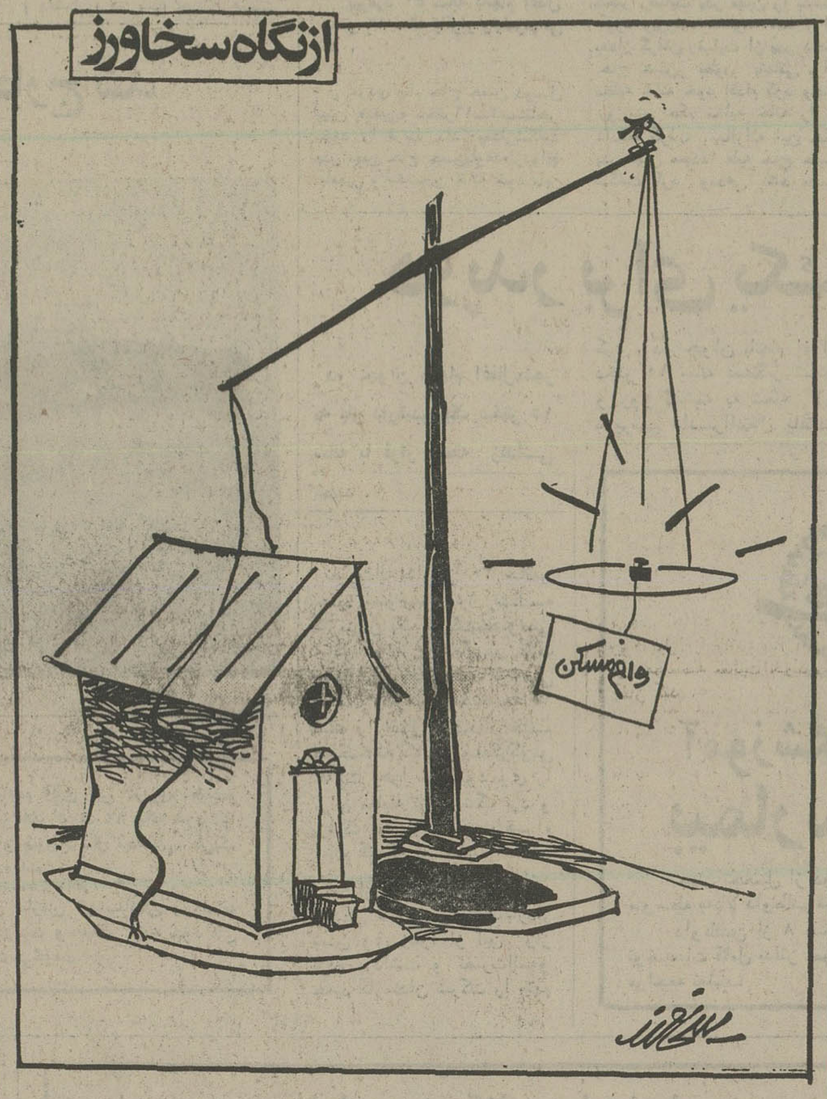

اختراع بسیار مهم پزشک ایرانی برای کشف غده سرطانی

دکتر «رابرت بارد» استاد پزشکی دانشگاه‌ایالتی‌نیویورک ضمن نامه‌ای‌خطاب به‌سردبیر روزنامه اطلاعات اطلاع داده است که یک پزشک ایرانی سیستم جدیدی برای تشخیص بیماریها وغده های سرطانی‌از غده های معمولی اختراع‌کرده که در سطح جهانی حائز اهمیت فوق‌العاده است ،درزیر متن‌نامه دکتر «بارد» به اطلاع خوانندگان میرسد .

اینجانب اخیرا افتخار ملاقات با یک پزشک ایرانی راداشتم مرض‌و عکسبرداری‌با استفاده که یک سیستم جدید تشخیص از کمپیوتر اختراع کرده است که در کلیه زمینه های پزشکی از ارزش خاصی برخوردار است.

این پزشک ایرانی مقالات بسیار وسخنرانی های‌متعددی را در سراسر امریکا انجام داده است و آخرین مطلبی که از طرف او نوشته شده است متن بسیار پیشرفته‌ای است که درباره تخصص خود به‌تفصیل در آن سخن‌گفته است ، کتاب نامبرده‌بوسیله‌شرکت «اسپرینگر درلاگ» که یکی از بزرگترین ومعتبرترین موسسات‌انتشاراتی نیویورک است به‌چاپ رسیده است.

یکی از موفقیت‌های برجسته دکتر ناصر حسنی موجب شده است که غده های سرطانی از غده‌های‌معمولی گردن مشخص شود هفته‌گذشته‌شبکه‌رادیویی پزشکان که از طرف محافل بین‌المللی پزشکی برسمیت شناخته شده است با دکتر حسنی مصاحبه‌ای‌به عمل‌آورد و نتایج تحقیقات‌انقلابی او در سراسر امریکا پخش شد ،در ماه اوت دکتر حسنی همچنین نتایج تحقیقات خود را در اختیار کنفرانس فدراسیون جهانی پزشکی که در سان ـ فرانسیسکو تشکیل شد ، قرار داد.

بدون شک کاوشهای علمی دکتر حسنی موجب خواهد شد که عمل جراحی بیهوده‌در مورد بسیاری از مریضان‌باغده درگردن صورت‌نگیردتحقیقات دکتر حسنی‌درپیشرفت پزشکی کمک موثری کرده است ومن این نامه را فقط بخاطر این مینویسم که به مردم ایران اطلاع دهم که ادامه تحقیقات بوسیله دکتر حسنی در صف اول تحقیقات پزشکی جهانی قراردارد و آنان میتوانند از موفقیت چشمگیریک پزشک ایرانی بنازند .

دکتر رابرت بارد
پروفسور پزشکی
دانشگاه ایالتی نیویورک

درراه غسالخانه در کلاردشت :

مرده‌زنده‌شد

★ مرده پس از زنده شدن‌به اطرافیانش پرخاش‌کرد که چرا می خواهند دفنش کنند !

کلاردشت(خبرنگاراطلاعات): هنگامیکه اعضاء خانواده‌ای قصد داشتند جسد زن تازه درگذشته فامیل را جهت تفسیل به غسالخانه انتقال دهند ، ناگهان مرده زنده شد و به اطرافیانش پرخاش کرد که چرا میخواهند اورا دفن کنند.

این زن که « گل‌صنم‌طبری» نام دارد ساکن‌روستای«تبرسو» از توابع کلاردشت است . وی از مدتها قبل به نوعی بیماری ناشناخته مبتلا شد و مراجعات متعددش به پزشکان بجایی نرسید .

« گل‌صنم » که ۳۲ سال دارد چندی پیش نیز دو هفته در بیمارستان چالوس بستری شد .

اما چون پزشکان‌بیمارستان از درمانش عاجز ماندندبستگان « گل‌صنم » اورا به کلاردشت بازگرداندند و عاقبت«گل‌صنم» در پی کسالتی شدید درگذشت.

بدنبال مرگ گل‌صنم ، مرتضی محمد زاده شوهر وی و سایر بستگانش در صدد برگزاری مراسم تدفین و عزاداری برآمدند و به منظور خواندن نماز میت شخصی را بدنبال یک روحانی فرستادند. اما درست هنگامیکه قصد داشتند جسد « گل‌صنم » را به غسالخانه انتقال دهند ، او در برابر چشمان حیرت زده آنان زنده شد و به‌اطرافیانش پرخاش کرد که چرامی‌خواهند اورا دفن کنند ؟

با زنده شدن « گل‌صنم » مجلس عزا بهم خورد و موجی از شادی در میان اعضای خانواده او و شوهرش پدید آمد .

همکاری ایران واطریش برای ساخت پروژکتور

در پایان ملاقات رودلف سالینجر رئیس اتاق اقتصادی اتریش با سناتور طاهر ضیائی رئیس اتاق بازرگانی وصنایع و معادن ایران اعلام شد که بخش خصوصی دو کشوردر زمینه ساخت انواع پروژکتور و کارخانه نورد آهن همکاری می‌کنند .

در مذاکرات دیروزهمچنین پیرامون امکانات‌توسعه‌همکاری های اقتصادی‌دو کشوربویژه در زمینه استفاده از آبهای معدنی ایران ـ ساخت لنت ترمز ـ ساخت واگنت‌ـساخت انواع ماشین آلات ساختمانی‌ـ توسعه توریسم و هتلداری ـ ایجاد تعمیرگاههای مجهز و مراکز درمانی بین راهها ـ گسترش‌مراکزورزش زمستانی‌ـ چگونگی حل مشکلات حمل و نقل بین دو کشور و همکاری اتریش در ایجادمرکز بازرگانی ایران که قرار است در وین برپا شود بحث و

واردات موقتی کالا

تبادل نظر شد .

در ضمن رئیس اتاق‌اقتصادی اتریش پیشنهاد کرد که از قرارداد گمرکی « آتا » با ایران که شامل واردات‌موقتی کالا میشود استفاده کند .

در حال حاضر اتریش در شش طرح مشترک با بخش خصوصی و دولتی ایران همکاری میکند که مهمترین آنها تولید واگنت توسط شرکت واگن پارس است .

دیشب بافتخار هیات‌اتریشی ضیافت شامی از طرف رئیس اتاق ایران در هتل‌آریاشراتون ترتیب یافت که در آن عده‌ای از صاحبان صنایع وشخصیت های اقتصادی شرکت داشتند.

قیمت گذاری پارچه‌های پشمی براساس ضوابط جدیدی صورت میگیرد

★ پس از قیمت‌گزاری انواع پارچه های پشمی، کارخانه ها باید تولیدات خود را بهمین انواع محدود کنند.

ضوابط فنی قیمت‌گذاری ریشه‌ای منسوجات پشمی‌تهیه شد وهم‌اکنون کارشناسان و حسابرسان خبره مرکز بررسی قیمتها مشغول تدوین ضوابط مالی این نوع قیمت‌گذاری‌هستند. ضوابط فنی قیمت‌گذاری‌ریشه‌ای منسوجات پشمی به درخواست مرکز بررسی قیمت ها بوسیله مهندسین وکارشناسان نساجی دانشکده پلی‌تکنیک تهران‌صورت گرفته است و در آینده این ضوابط مبنای قیمت‌گذاری فنی برای هر تولید کننده پارچه پشمی خواهد بود .

منوچهر اشراقی رئیس کل مرکز بررسی قیمت‌ها ضمن‌تائید خبر فوق گفت: چون کیفیت‌و مدل انواع پارچه بویژه پارچه های پشمی (کالیته) همواره در تغییر و تحول است وهرروز طراحان و مدسازان تغییرات جدیدی در نوع و مدل لباس و طراحی پارچه میدهند ، و کارخانه‌های تولیدی‌هم ناگزیرند برای فروش تولیدات خوداین تغییرات وطراحی ها را در کالاهای تولیدشان اعمال کنند. بهمین جهت قیمت‌گذاری برای تعداد کثیری از اقلام پارچه‌های پشمی که همه روزه به‌مقتضای فصل و تقاضای بازار تغییرمی کند، امکان پذیر نخواهد بود، واگر هم باشد با دشواری و هزینه‌های زیاد روبروست.

طریق علمی وفنی

مرکز بررسی قیمت‌ها ازطریق علمی و فنی ضوابطی‌را برای این نوع تولیدات به وسیله کارشناسان تعیین خواهد کرد و سپس نمونه‌های مذکور را که به تائید خواهد رسید ، الگوی فنی برای قیمت‌گذاری بعدی تولید کنندگان آن قرار خواهد داد و از طرف دیگر راسا بوسیله کارشناسان و حسابرسان خبره‌خود نیزضوابط مالی این نوع قیمت گذاریها راهم تعیین و اعلام میدارد . این ضوابط در اختیار تولید کنندگان قرار خواهد گرفت تا براساس آن تولیدات خود را از نظر کمی و کیفی استاندارد نمایند و پس از تائید نمونه هائی از تولیدات آنان بوسیله کارشناسان مرکز بررسی‌قیمتها مدیران کارخانه‌هامی‌توانند کالا های تولیدی خود را قیمت‌ـ گذاری نمایند. این نوع قیمت گذاری فعلا برای منسوجات پشمی بدلائلی که اشاره شد، صورت گرفته است و در آینده در صورت لزوم برای کالاهای دیگری هم باین نحوه عمل‌خواهد شد .

اطلاعات ونیازمندیهای فوری شما

نرخ ارز

نرخ فروش امروز ارزها در بانکها

یک دلار آمریکا ۷۰ر۷۵ ریال ، یک لیره انگلیس ۱۲۲ر۵۰ ریال ، یک مارک آلمان غربی ۲۸ر۴۰ ریال، یک فرانک سوئیس ۲۸ر۴۵ ریال ، یک فرانک فرانسه ۱۴ر۴۵ ریال ، یکصدفرانک بلژیک ۱۸۶ر۲۵ریال، یکصد لیر ایتالیا۸ر۴۵ ریال، یکصد ین ژاپن ۲۴ر۷۰ ریال .

مسکوکات

ربع پهلوی ۷۰۰ ریال نیم پهلوی ۱۳۵۰ ریال. یک پهلوی ۲۶۰۰ ریال دو و نیم پهلوی ۶۵۰۰ریال پنج‌پهلوی ۱۳۰۰۰ ریال.

تلفنهای ضروری

تصادفات راهنمائی و رانندگی ۳۳۳۳۳۳ـ۳۴۳۴۳۴ـ ستاد مبارزه با گرانفروشی ۴۷ تا ۸۹۲۱۴۰ بیمه‌ایران(۲۴ساعته)۳۰۴۰۲۶ ـ ۶۴۳۰۱۴

کمیته ملی حمایت از مصرف کننده ـ ۸۵۴۷۴۷ ـ ۸۵۴۸۴۸ ـ ۹۵۶۷۶۷

اطلاعات فرودگاه ۶۴۳۰۱۴ هواپیمائی ملی ۹۱۱۳۱۴ـ۹۱۱۳۱۳ هواپیمائی ملی پرواز های خروجی ۶۴۳۰۱۳ ـ ۶۴۳۰۱۴ ـ آتش نشانی تهران ۶۴۴۴۴۴ـ آتش‌نشانی شمیران ۲۷۷۷۷۰و۲۷۷۷۷۱ مرکز اورژانس : ۶۶۹۹۹۱ و ۶۶۹۹۲۱

مرکز اطلاعات مسمومیت های آسیب دیدگان حوادث ۶۶۹۹۲۱

مرکز مبارزه باخودکشی ۹۲۶۶۰۰ـ ۹۲۷۷۰۰

مرکز اطلاعات و درمانگاه ۶۶۰۵۵۱

روزنامه ندای ناسیونالیست

روزهای چهارشنبه بامطالب تحلیلی منتشر میشود

مجله‌دنیای‌ورزش روزهای‌شنبه‌منتشر میشود

بانك‌مرکزی ایران باطلاع‌میرساند

ساعت بازدید از خزانه جواهرات سلطنتی‌ایران بمناسبت تغییر فصل از اول مهرماه ۲۵۳۵ تا اطلاع ثانوی از ساعت ۳½ الی ٦بعداز ظهر می باشد

دبیرستان بزرگ تهران

با تصویب شورای آموزش و پرورش منطقه تهران برای تمام کلاسهای دبیرستانی در نوبت دوم‌که از ساعت ۲ر۳۰ بعداز ظهر شروع میشود با بهترین کادر آموزشی ثبت نام می‌کند

آدرس خیابان سپه شمال پارك شهر

تلفن ۳۱۳۱۸۸ و ۳۱۳۹۷۵

مأموران درجستجوی یک قاتل

«جواد صفدری»پسر۱۳ساله‌ای که جسدش در بیابانهای تهران پارس پیدا شده است . آثاری‌که بر گردن «جواد» باقی مانده حکایت از کشته شدن او دارد ، بهمین جهت اکنون ماموران در جستجوی شناسایی و دستگیری قاتل او هستند

ماموران ژاندارمری پاسگاه جوادیه تهران پارس و ماموران انتظامی ، اکنون درصددشناسایی و یافتن یک متهم به قتل‌ناشناخته هستند که پسر ۱۳ ساله‌ای را به قتل رسانده و جسدش را ازنقطه نامعلومی به بیابانهای تهران‌پارس کشانده و همانجا رها کرده‌است

روز گذشته جنازه پسر ۱۳ ساله‌ای بنام «جواد صفدری» ساکن خیابان خاوران توسط یک جویان در بیابانهای‌خیابان سازمان آب پیدا شد و بوسیله ماموران به پزشکی قانونی تهران انتقال یافت .

قسمتهایی از بدن این‌پسربچه را حیوانات خورده بودند . والدین جواد که از چند روز پیش بدنبال پسر گمشده خود بودند با مراجعه به اداره پزشکی قانونی ومشاهده‌جسد متلاشی شده وی «جواد» را شناختند . پدر جواد بخبرنگار ما اظهار داشت :

پسرم شش روز پیش برای انجام کاری از خانه خارج شده و دیگر مراجعت نکرد در این مدت ما برای پیدا کردن «جواد» همه‌جا رازیرپاگذاشتیم تا بالاخره جسد متلاشی شده وی را در اداره پزشکی‌قانونی پیدا کردیم . خبرنگار ما شود و از طرفی خانه«جواد» می‌نویسد :چون‌در ناحیه‌گردن «جواد» آثار بریدگی دیده می شود وازطرفی خانه «جواد» در خیابان خاوران است و جسد وی در بیابانهای‌جوادیه تهران‌پارس پیدا شده احتمال قتل او وجود دارد . ازطرف پاسگاه ژاندارمری جوادیه تهران پارس تحقیقات وسیعی آغاز شد و جسد جهت تعیین علت مرگ کالبد شکافی شده است .

باند بزرگ دزدی در تهران بدام افتاد

اعضای باند بزرگ سرقت‌اموال واتومبیل که در تهران بازداشت شدند

یک باند بزرگ سرقت اموال و اتومبیل در تهران شناسایی شد واعضای آن بازداشت شدند.

بادستگیری اعضای این باند بزرگ که با اتومبیل مسروقه به دزدی میرفتند ۷۰ تخته قالی و قالیچه و ۲۰ دستگاه تلویزیون و مقدار زیادی طلا و جواهربه ارزش ۲۱ میلیون ریال کشف شد.

افسران و ماموران کلانتری ۲۰ آگاهی که از مدتی قبل در تعقیب افراد این شبکه بزرگ بودند موفق شدند ۲۰ نفر از سارقین و مال‌خر ها را شناسایی کنند و بدام بیاندازند.

یکی از اعضای باسابقه این‌باند بادردست داشتن گذرنامه بطور دایم در حال مسافرت بکشور های خارج بود و فرش های مسروقه رادر کشور های‌اروپائی بفروش میرساند .

گردانندگان اصلی‌این باندعبارتند از: فتح‌الله رسولی‌پور ، ناصر ابو السحن‌زاده ، ناصر حکیمزاده که اموال دزدی را توسط یک خریدار اموال مسروقه معروف بنام «بهاء الدین جلیل‌القدر» آب میکردند.

حوادث کوتاه

طی ۲٤ ساعت گذشته‌کودک سه ساله‌ای «بنام محمود فتح‌الهی»ساکن خیابان هاشمی براثر افتادن ظرف محتوی آبگوشت برویش‌دچارسوختگی شد و بعداز انتقال به‌بیمارستان درگذشت .

مهین‌تکش ٤٥ ساله ساکن سلطنت‌آباد کوی تک و علی عرب یار محمدی ۲ ساله ساکن شاهرود نیز بعلت سوختگی با آتش دربیمارستان سوانح سوختگی تهران جان سپردند

برق کودك را کشت

سعید انوری ۸ ساله ساکن شهرری هنگام‌بازی بالامپ‌نئون که برای روشنائی مجلس سوگواری روی زمین نصب‌شده بود دچاربرق‌گرفتگی شد سعید بعداز انتقال به بیمارستان فیروزابادی درگذشت .

دوچرخه‌سوار کشته‌شد:

مردی بنام محمد حسن نصرتی هنگامیکه بادوچرخه از خیابان ۲۰ متری‌ولیعهدمیگذشت بعلت از دست دادن کنترل دوچرخه درجوی آب افتاد و بعداز انتقال به‌بیمارستان‌شهیاد درگذشت

کارگر کشته شد :

کارگر ٥٠ ساله‌ئی بنام‌حسین بهمن‌آبادی هنگام کار در ساختمانی واقع در خیابان وثوق براثر سقوط آجر و اصابت آن بسرش جان سپرد.

مرك عابر :

اتوبوس شماره٦٥٤٢٤شرکت واحد در خیابان بوذرجمهری باعابر ٤٥ ساله مجهول‌الهویه‌ئی برخورد کرد واورا کشت .

غذای فاسد زنی‌راکشت:

زنی بنام‌مهین اصفهانی‌ساکن خیابان سعدی کوچه بیمه‌بعلت خوردن غذای فاسد درگذشت.

جرثقیل کارگر را کشت:

محمد رحیمی کارگر ۲٥ ساله تراشکار هنگام کار در کارگاه یك تراشکاری واقع در خیابان رزم‌آرا بعلت سقوط جرثقیل دستی کارگاه بشدت مجروح شد محمد بعداز انتقال به بیمارستان فیروزآبادی جان‌سپرد .

سارق ، گرانفروش را جریمه کرد!

مبارزه با گرانفروشی ، این‌بار در بوفه اداره استاندارد سازمان هواپیمائی کشوری ، رنگی ازسرقت به‌خود گرفت . مامور خودمختار یک مشتری مغبون‌بود که گویا دلش از دست گرانفروشی‌های بوفه خون شده بود که به قصد انتقام آلات و ادوات گرانفروشی را با خود برد و به‌رسم سارقین‌زبردست‌اروپایی که‌کارهایشان به افسانه شبیه است، یاداشتی نیز برای صاحب و گرداننده بوفه بجای گذاشت تا همانگونه که او با گرانفروشی دلش را به درد آورده ، دل‌طرفرابسوزاند.

مشتری مغبون که حالا دیگر نمی‌توان‌او را مغبون دانست ، به بوفه اداره استاندارد سازمان هواپیمائی کشوری دستبرد زد و در یادداشتی که از خود بجای گذاشت نوشت : «دستگاه آبمیوه‌گیری» و وسایلی راکه میتوانستم با خود بردم تا دیگر گران فروشی نکنی» .

مسئول بوفه که متوجه گم‌شدن‌دستگاه آبمیوه‌گیری و تعدادی لیوان و قاشق و .... شده‌بود یادداشتی روی میز پیدا کرد که با خطی درشت روی آن نوشته شده بود :

«ای پدر ... چون ساندویچ ۱۷ ریالی را ۲۳ریال فروخته‌ای من اینکار را کردم تا دیگر گرانفروشی‌نکنی.»

براساس شکایتی که صاحب بوفه به ماموران مربوطه کرده است، پرونده‌ای در این زمینه تشکیل شده تا سارق به دام افتد . نامه‌ای که سارق از خود بجای گذاشته نیز ضمیمه پرونده شده است .

به‌اتهام استفاده غیرمجاز از ترانه یك شاعر

حکم جلب ضیاء صادر شد

بازپرس به علت عدم حضور ضیاء در بازپرسی دستور جلب‌اورا صادرکرد

علیه ضیاء (خواننده)ازطرف یک ترانه‌سرا بنام « پرویزصبری » به دادسرا شکایت شد ودادیار مامور تحقیق حکم جلب اوراصادر کرد.

پرویز صبری درشکایت خود اعلام کرد :

ضیاء بدون اجازه من یکی از اشعارم را اجراء و پخش کرده است پرونده این شکایت به سپهوند دادیار شعبه ٤ تحقیق دادسرای تهران ارجاع شد. بر اساس این شکایت سپهوند ، ضیاء راجهت بازجوئی احضار کردو چون ضیاء درموعد مقرر در بازپرسی حضور نیافت روزگذشته دستور جلب او از طرف دادیار شعبه ٤ تحقیق صادر شد.

دادگاه عالی جنائی مرکز :

یک امریکائی در تهران به ۱۲ سال زندان محکوم شد

آرماندوسنلو (امریکائی و قاتل همسر) اوباید ۱۲ سال درزندان تهران بماند. اینجا اورادر جلسه دادگاه می‌بینید .

«آرماندوسنلو» مرد آمریکائی متهم به قتل همسرش «ایرما»بعد از دوروز محاکمه سری به ۱۲ سال حبس جنائی محکوم شد.

براساس کیفرخواست صادره‌از طرف دادستان ، «آرماندوسنلو» در نیمه شب دهم بهمن ماه سال گذشته‌همسرجوان‌خود«ایرمابونزارس» را کشته است . آرماندو باتفاق همسر و ٤ فرزندش در یکی از خانه های خیابان شیراز واقع در انتهای بهار سکونت داشت . در شب حادثه همسر آرماندو که از رابطه شوهرش با یک دختر ایرانی آگاه شده بود بخاطر این‌موضوع بااو به‌مشاجره پرداخت و آرماندو که سخت عصبانی بود بامشت ولگد بجان او افتاد و ضمن دعوا باصندلی ضربه محکمی به سرش کوبیدکه به حال اغما افتاد . ایرما به بیمارستان انتقال یافت ولی بعلت شدت صدمه وارده دربیمارستان درگذشت .

دکتر جهانسوز بازپرس وقت شعبه ٦ دادسرای تهران مامور رسیدگی به پرونده پس از تحقیق آرماندو را به اتهام قتل بازداشت کرد .

رسیدگی به پرونده قتل به شعبه دوم دادگاه عالی جنائی ارجاع شد. محاکمه آرماندو که قراربود در اوایل شهریور انجام گیرد به علت عدم حضور مترجم رسمی دادگستری به تعویق افتاد و به ۲۸ شهریور موکول شد هر وقت تعیین شده بدرخواست وکیل متهم و موافقت دادگاه ، محاکمه‌آرماندوکه یکی‌ازاتهاماتش فریب دختری بنام‌آرمه استبطور سری انجام شد. دیروز بعد از استماع آخرین دفاع دادرسان دادگاه وارد شور شد و درپایان وقت اداری رای صادره مبنی بر محکومیت آرماندو به ۱۲ سال زندان توسط منشی دادگاه قرائت شد .

ایرمابونزارس (همسر آرماندو که کشته شد).

رسوایی عشق پیری

پیرمرد ٥٠ ساله باتهام اغفال دختر ١٦ ساله باقرار وثیقه‌زندانی شد .

مردی بنام حاج حسن دوسال پیش «مهین» دختر١٦ساله‌مستاجر خود را فریب داد. بعدازشکایت پدر مهین حاج حسن‌باوعده‌ازدواج بامهین و بخشیدن خانه خود باین دختر رضایت پدر مهین را بدست آورد وپرونده مختومه شد . اما بعداز گرفتن رضایت از پدر دختر حاج حسن بطور پنهانی برای تخلیه خانه خود اقدام کرد وچند روزپیش حکم تخلیه خانه را از دادگاه گرفت . باارائه این حکم پدر مهین مجددا علیه حاج حسن شکایت کرد ومدعی شد حسن مهین راصیغه کرد ورو ابط خودرا بادختر من ادامه داد. مدتی پیش که مهین سه ماهه حامله بود اورا بشدت کتك زد، بطوریکه مهین بچه‌را سقط کرد. حاج حسن‌روز گذشته وسیله فرورد بازپرس شعبه ۱۱ دادسرای تهران تحت بازجوئی قرار گرفت و باقرار وثیقه زندانی شد.

دوپدر برای یک فرزند!

دو جوان باتهام اغفال‌منجر به بار دارشدن یک دختر ۱٥ ساله با قرار وثیقه زندانی شدند .

نصرت‌اله دارابی ۲۰ ساله‌و حمید معنوی‌پور ۲٥ ساله کارمندان یک شرکت‌خصوصی واقع در فرح شمالی‌در غیاب افراد خانواده طبقه فوقانی شرکت ، «زهرا» مستخدمه ۱٥ ساله را اغفال کردند . خانم صاحبخانه که متوجه‌دگرگونی حالات زهرا شده بود وی را برای معاینه نزد پزشک برد و پزشک بعد از معاینه «زهرا» اعلام کردکه او حامله است.

بعد از مراجعه «زهرا» باداره پزشکی قانونی و تائید باردار شدن وی زهرا از این راز پرده برداشت و نصرت‌الله و حمید کارمندان شرکت را متهم کرد . دو جوان باتهام اغفال دختر ۱٥ ساله دستگیر شدند و روز گذشته به شعبه ۱۱ بازپرسی دادسراانتقال یافتند. «فرورد» بازپرس شعبه ۱۱بعد از بازجوئی از این دوجوان هریک را با دویست هزارریال وثیقه بزندان فرستاد .

این قطار باری‌از خط‌خارج شد

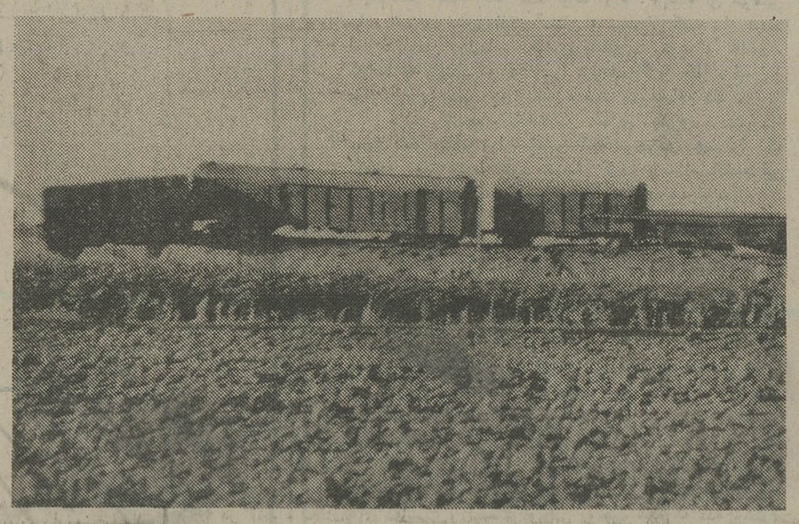

بطوریکه درخبر اختصاصی روز گذشته اطلاع دادیم یک قطار باری درمسیر خط آهن تهران مشهد از خطخارج شد و راه تهران مشهدرا بست . این حادثه در ٤٧ کیلومتری تهران بین پیشوا و ورامین رخ داد .

باتاسف وتاثر اطلاع یافتیم آقای علی عزیزی نمایندهو خبرنگار روزنامه اطلاعات در ملایر فرزند ۱۳ ساله خود را در آستانه باز شدن مدارس و شروع سال تحصیلی، طی‌یک حادثه رانندگی از دست داده است.

نویسندگان و کارکنان سازمان شهرستانهای روزنامه اطلاعات این ضایعه را به دوست و همکار عزیز خودآقای عزیزی و خانواده‌ایشان تسلیت می‌گویند.

آموزشگاه بهیاری
بیمارستان مهر
جهت تحصیل از دوشیزگان دارنده گواهینامه‌سوم متوسطه به‌بالا داوطلب میپذیرد .
داوطلبین از ۸ صبح الی ٤ بعد از ظهر برای توضیحات کامل بدفتر آموزشگاه واقع‌در خیابان زرتشت مراجعه نمایند.

درفضای سبز، کنار دریاچه زیبای
هتل، باشگاه اجتماعی و تفریحات سالم خرم
همه روزه از ساعت ۲ بعداز ظهر
قایقرانی باعالیترین قایقهای پائی وموتوری
رستوران، سلف سرویس (روزهای پنجشنبه وجمعه ناهار بانضمام برنامه‌های هنری)
کیوسك های ساندویچ و نوشابه در محلهای‌مختلف پارك و بازیهای برقی
عظیم ترین ومجلل‌ترین سالن جهت برگزاری جشنها وعروسیها
با عالیترین سرو ، غذا زیر نظر سر آشپز فرانسوی در محل پارك
افتتاح وآماده پذیرائی است
امشب وهمه‌شب
درکاباره رستوران مجلل باشگاه اجتماعی وتفریحات خرم
شام، رقص، ارکستر واستیو خواننده فرانسوی
و برنامه های هنری دیگر
ازپنجشنبه یکم مهرماه بمدت‌چهارشب
نوش آفرین خواننده محبوب نسل جوان
تلفن رزرو میز ۱۲ـ۹٤۱۷۱۱ شروع ۸بعدازظهر
دیسکوتك بادکوراسیون استثنائی برای جوانان
درباشگاه اجتماعی و تفریحات خرم: نشانی کیلومتر ٤اتوبان تهران کرج

مجله جوانان روزهای دوشنبه منتشر میشود

شرکت ملی ذوب آهن ایران
آگهی استخدام
شرکت سهامی ذوب آهن آریامهر برای تکمیل کادر خود تخصص های‌زیر را با حقوق ومزایای مکفی استخدام می کند :
۱ـ لیسانس یا فوق لیسانس دررشته مهندسی برق
۲ـ لیسانس یا فوق لیسانس دررشته مکانیك
۳ـ لیسانس یا فوق لیسانس دررشته الکترونیك
٤ـ لیسانس یا فوق لیسانس دررشته راه و ساختمان
٥ـ فوق دیپلم و دیپلم در رشته برق
٦ـفوق دیپلم یا دیپلم در رشته راه‌و ساختمان
۷ـ فوق دیپلم یا دیپلم در رشته مکانیك
۸ـ فوق دیپلم در رشته برنامه‌نویسی
۹ـ راننده پایه یکم
۱۰ـ مونتاژ کار اسکلت فلزی
۱۱ـ مونتاژکار مکانیك
۱۲ تعمیرکار مکانیك
۱۳ـ جوشکار برق کاربیت
۱٤ـ لوله‌کش صنعتی
۱٥ـ برقکار
۱٦ـ بنای نسوز چین
۱۷ـ راننده لیفتراك
متقاضیان میتوانندبادردست داشتن شناسنامه عکس‌دار و سایر مدارك پرسنلی همه روزه باستثنای روز های پنجشنبه و جمعه و ایام تعطیل باداره کاریابی و استخدام شرکت ملی ذوب آهن ایران واقع در خیابان کاخ شمالی شماره ۱۳۰ ویااداره کاریابی‌واستخدام شرکت سهامی ذوب آهن آریامهر واقع در ٤٥ کیلومتری اصفهان ـشهرکرد مراجعه نمایند. م‌الف ۱٤۳۸٥

تبریکات

جناب آقای سید اکبر قائمی معاونت محترم شهرداری اصفهان

انتصاب شایسته آن سرباز مومن انقلاب و فرزند راستین اصفهان را به سمت معاونت شهرداری اصفهان تبریک عرض مینماید

منوچهر قدسی قهفرخی ـ سید مرتضی پنکدار هاشمی ـ منوچهر خلیلی

دوست ارجمند جناب دکتر کوروش اقبال

انتصاب بجا و شایسته جنابعالی را صمیمانه تبریک گفته آرزوی موفقیت‌های بیشتر آن دوست گرامی‌رادارم.

محمد جودی

آ ـ ۲۰۷۸۰

صاحبان صنایع وبازرگانان کشور
الاخاء
تنها مجله عربی زبان ایران
ازگروه نشریات مؤسسه اطلاعات
باداشتن نمایندگی در ۲۱ کشورعربی،
روزهای شنبه منتشر میشود

مجالس ترحیم

باکمال تاسف درگذشت نابهنگام آقای **نصراله سلطانی‌نژاد** قهرمان سابق کشتی جهان‌را به‌اطلاع عموم مربیان و قهرمانان و علاقه‌مندان جامعه کشتی میرساند. مجلس ترحیم آن فقید سعید در روز پنجشنبه اول مهرماه ۲۵۳۵ از ساعت (۲ الی ٤) بعدازظهر در مسجد مجد منعقد میباشد.

اداره‌کل‌تربیت بدنی و تفریحات‌سالم وزارت کاروامور اجتماعی

آ ـ ۱۱۲۳۳

بانهایت تاسف و تاثر فوت نابهنگام قهرمان سابق کشتی جهان آقای **نصراله سلطانی‌نژاد** را به‌اطلاع کلیه مربیان و قهرمانان و علاقه‌مندان جامعه کشتی ایران میرساند مجلس ترحیم‌زنانه‌ومردانه‌آن‌فقیدسعید ازساعت(۲ الی٤)بعدازظهرروز ساعت (۲ الی٤) بعدازظهر درمسجد مجد منعقد است.

رئیس فدراسیون کشتی ایران ـ دکتر محمد توکل

آ ـ ۱۱۲۳۵

اعضای هیئت رئیسه و سرپرستان و مربیان سازمانهای ورزشی شرکت دخانیات ایران بانهایت تاسف و تاثر درگذشت ناگهانی همکار گرامی خود آقای **نصراله سلطانی‌نژاد** قهرمان سابق کشتی جهان و سرمربی کشتی‌و مسئول مسابقات‌باشگاه دخانیات‌راباطلاع‌عموم همکاران وورزشکاران‌میرساندمجلس ترحیم‌زنانه‌ومردانه‌آن‌فقیدسعید ازساعت۲ الی٤بعدازظهر روز پنجشنبه اول مهرماه ۲۵۳۵ در مسجد مجد منعقد میباشد.

عباس حریرچیان. محمود نبی‌زاده. اصغر بهنود. حسن کرد. محمود چایچی. محسن حاج نصراله عزیزآبادی. سلیمان تقوی. خیراله امیری. عوض شیرین‌زاده. رحیم عظیمی. حسن گروسی. ناصر محمدی. سیاوش تیموریان. رسول اصلانی. محمود حاجیان. خسرو نظافت‌دوست. حسین تهرانی. احمد روحی. عباس شیرازی. داود ملکی. ابراهیم. مهدی کره‌ای. جواد رجبزاده. رضا شجاعی. احمد میرزا محمدی. اللهوردی کوراوغلی. عبداله سروستانی. رحمان کوراوغلی. حسین دلجوئی. قربان اهوئی. ابوالقاسم‌صادقی. حسن‌کبیری. حسن‌کریمی. جلال شهمیرزادی. داودارجمندی. شهباز صدری. غلام نبیری. سهراب ممی‌زاده. رضی‌ایروانی. فریبرز تهرانی. فیروز آذین‌مهر. داود عبدالهی.

آ ـ ۱۱۲۳۷

اطلاعات ـ مصیبت وارده را ببازماندگان آن مرحوم و خانواده‌های وابسته و اعضای سازمانهای ورزشی تسلیت می‌دهد.

خوش هوای سالمی دارد دیار نیستی
ساکنین خاک یکتا پیرهن خوابیده‌اند
هیچ‌دانی میوه‌را این‌شهد و شیرینی زچیست
بسکه در زیرزمین شکرلبان خوابیده‌اند

باکمال تاسف و تاثر فوت ناگهانی‌مرحوم **منصورحاجی احمدی** را باطلاع دوستان و آشنایان میرساند مجلس ختم مردانه و زنانه آن مرحوم روز پنجشنبه ۱ر۷ر۳۵ از ساعت ۳ الی ۵بعداز ظهر در مسجد جامع دربند منعقد است.

خانواده‌های حاج احمدی ـ میرجانی ـ لطیفی

آ ـ ٤۸٦۹

اطلاعات ـ مصیبت وارده را بعموم بازماندگان‌آنمرحوم تسلیت میدهد.

با نهایت تاسف وتاثر درگذشت مرحومه مغفوره **طاهره قدیری (فقیه‌زاده)** همسر ومادر گرامی خودرا به‌اطلاع دوستان و بستگان محترم میرساند.

محمود. فروغ. ماهرخ. رضا. علی قدیری.

آ ـ ۲۰۹۱۳

هیئت مدیره و کارمندان شرکت سهامی ایران محجوب

باکمال تاثر درگذشت مرحومه مغفوره **طاهره قدیری** را ضمن عرض تسلیت بمخانواده محترم قدیری به‌استحضار می رساند مجلس ترحیم زنانه ومردانه آن مرحومه روزپنجشنبه ۱ر۷ر۲۵۳۵ ازساعت ۱۲تا۲ بعدازظهر در مسجد الجواد واقع در میدان ۲۵ شهریور برگزار خواهد شد.

آ ـ ۲۰۹۱۵

هیئت مدیره و کارمندان شرکت حجاب

با کمال تاسف درگذشت مرحومه مغفوره **طاهره قدیری** را ضمن عرض تسلیت بمخانواده محترم قدیری به استحضار میرساند مجلس ترحیم زنانه ومردانه آن مرحومه‌روزپنجشنبه ۱ر۷ر۲۵۳۵ ازساعت ۱۲تا۲ بعدازظهر در مسجد الجواد واقع در میدان ۲۵ شهریور برگزار خواهد شد.

آ ـ ۲۰۹۱٦

بدینوسیله درگذشت مرحومه مغفوره **طاهره قدیری** را به‌اطلاع دوستان و بستگان و همشهریان محترم زنجانی میرساند مجلس ترحیم زنانه ومردانه آن مرحومه روز پنج شنبه ۱ر۷ر۲۵۳۵ازساعت ۱۲تا۲بعداز ظهر در مسجدالجواد واقع درمیدان ۲۵شهریور برگزار خواهد شد.

خانواده‌های: قدیری. فقیه‌زاده. زمانیان. سرمست. شمس زنجانی. حناچی. گرجی. واحدی. زرنانی. بیگدلی. طاهری. حکمیان. صفوی. امین. خلخالی. دیانت. رشت‌چیان. وفا. شیخ امامی. وثوق. همایون نصب. فلاح. حاتمی. دماوندی. رهبری. سیفی‌پور.

آ ـ ۲۰۹۱٤

اطلاعات ـ مصیبت وارده را بخانواده عزادار بویژه بازماندگان آنمرحومه تسلیت میدهد.

باکمال تاثر و تاسف‌درگذشت **بانو عذرا مقدم (شهرستانی)** مادر گرامی همکار ارجمند جناب آقای دکتر اسفندیار شهرستانی را باطلاع میرساند. مجلس ترحیم آن مرحومه روز شنبه ۳ر۷ر۳۵ از ساعت ٤ تا ٦ بعد از ظهر در خانقاه صفی علیشاه منعقد میباشد.

بیمارستان مدائن

آ ـ ۲۰۹۱۹

بانهایت تاسف درگذشت **حاجیه خانم عذرا مقدم میرشکار (عفت‌الدوله)** همسر مرحوم سرهنگ حاجی سید باقرخان شهرستانی را باطلاع سروران و خویشاوندان گرامی میرساند.

مجلس تذکر آن مرحومه روز شنبه سوم مهر ماه ۲۵۳۵ از ساعت ۱٦ الی ۱۸ در خانقاه صفی علیشاه برگزار میشود.

سید جعفر ناصر ـ دکتر اسفندیار ـ مهندس‌جمشید ـ دکتر فریدون ـ نجم‌الملوک ـ مهربانو ـ پریدخت و بدرالملوک شهرستانی.

آ ـ ۱۱۲۷۵

باکمال تاسف درگذشت **بانو عذرا مقدم (میرشکار)** را باطلاع دوستان و آشنایان میرساند. مجلس ترحیم آن مرحومه روز شنبه سوم مهر ماه از ساعت ۱٦ الی ۱۸ در خانقاه صفی علیشاه برگزار میشود.

خانواده های: زندی حقیقی ـ فاضل سرجوئی ـ فیلسوفی ـ شیدفر ـ مقدم میرشکار ـ شهرستانی ـ معترف ـ شیدفر ـ خطیبلو ـ حکمی ـ اسلامی ـ گلسرخی ـ فرخ ـ قلاجی ـ مرعشی ـ شریف ـ نصیراوغلی ـ صدر ـ قدسی طینت ـ کشاورز ارمکی ـ دبیرمنش ـ صنیع‌زاده ـ نوبان ـ نیکخو ـ مرعشی و خانواده های وابسته.

آ ـ ۱۱۲۷۵

اطلاعات ـ مصیبت وارده را بعموم افراد خانواده های عزادار بویژه بازماندگان آن مرحومه تسلیت میدهد.

بانهایت تاثر درگذشت شادروان جناب **آقای دکتر رحمت‌اله مجذوب** را در کشور آلمان باطلاع دوستان و بستگان‌عزیز می‌رساند.

مجلس تذکر روز جمعه ۲مهرماه ساعت ۵ بعدازظهر در خیابان عباس‌آباد خیابان بخارست ـ خیابان دوم ـ شماره ۱٤ منعقد می‌گردد.

خانواده‌های: مجذوب. هزاری. گرانفر. ثابت. ریحانی. اقراری. سبحانی. معنوی و خانواده‌های وابسته.

اطلاعات ـ بخانواده‌های عزادار تسلیت میدهد.

باکمال تاسف درگذشت مرحوم مغفور خلدآشیان **هوشنگ نخعی آهوئی** را باطلاع آشنایان، دوستان و منسوبین میرساند.

مجلس ختم آن مرحوم روز پنجشنبه اول مهر ماه از ساعت ٤ الی ٦ بعد از ظهر در مسجد ولی عصرواقع در خیابان حشمت‌الدوله غربی منعقد خواهد بود.

ضمنا مراسم شب هفت روز دوشنبه پنجم مهر ماه در سالن شماره ۳ بهشت زهرا از ساعت ۳ الی ۵ برگزار خواهد شد.

خانواده‌های: نخعی ـ حاج محمدحسین ـ منصوری ـ وفائی ـ بهارآئین ـ حسینی ـ وجیه‌اللهی ـ ایمانی ـ رمضانی ـ کاظمی و سایر خانواده های وابسته.

آ ـ ۲۰۹۲۰

اطلاعات ـ مصیبت وارده را بعموم بازماندگان آن مرحوم بویژه خانواده‌های‌محترم نخعی وحاج‌محمدحسین تسلیت میگوید.

بانهایت تاسف درگذشت‌ناگهانی **عباس وزیری گلپایگانی** بزرگ‌خاندان وزیری‌را باطلاع‌فامیل‌ودوستان و همشهریان گرامی میرساند مجلس‌ختم‌زنانه ومردانه آن شادروان از ساعت۲ تا٤ بعدازظهر روز جمعه دوم مهرماه درخانقاه صفی علیشاه منعقد می‌باشد.

خانواده‌های: وزیری. گلپایگانی. مختاری. همتی. گلسرخی. بهادری. ابراهیمی. صالحی. محسنی. چگینی. طالبی بهرامی و افشار.

آ ـ ٤۸۵۵

اطلاعات ـ به خانواده‌های عزادار مصیبت وارده را تسلیت می‌دهد.

یادبود

شب چهلم

بمناسبت تصادف با ماه مبارک رمضان هزینه شب چهلم برادرمان **غلامرضا بیرشک** صرف کار های خیر میشود. از ساعت ۱٦ تا ۱۸ روز جمعه دوم مهر ماه در مزار او در امامزاده عبداله فاتحه خواهیم خواند.

زهرا بیرشک ـ احمد بیرشک

آ ـ ۲۰۹۲۲

چون روز پنجشنبه اول مهرماه مصادف است با اولین سال درگذشت همسر عزیزم مرحوم **عباس وفائی** بعلت بستری بودن در بیمارستان درآمریکا از برگزاری مراسم سال صرفنظر ومخارج آن بمصرف امور موسسات‌خیریه خواهد رسید.

منصوره وفائی (امامی خوئی)

آ ـ ۱۱۲۰۹

تسلیت

منیژه عزیز و خانواده محترم طلوع

مرا هم درغم خود شریک بدانید.

لیلی آورام

آ ـ ۲۰۹۰۳

جناب آقای قاسم نعمتیان

درگذشت پدر گرامیتان را صمیمانه تسلیت میگویم.

یونس عالمگیر تهرانی

جناب آقای حاج‌خان میرزا ترابی

بااندوه وتاسف فراوان درگذشت والده گرامیتان را تسلیت گفته دوام و بقاء آن جناب و خانواده محترم را از خداوند متعال خواستارم.

سپیدان فارس ـ بهمن خسروی اردکانی

جناب آقای پورزاهدی
ریاست دادگاه اردستان

بانهایت تاسف درگذشت مادر گرامیتان را به جنابعالی تسلیت عرض نموده‌برای‌بازماندگان آرزوی سلامت‌مینمائیم.

حاج غلامرضا ترماحی ـ رضا یزدان‌پناه

جناب آقای پورزاهدی
ریاست دادگاه بخش اردستان

مصیبت وارده را تسلیت عرض نموده بقاء عمروصبر جمیل بازماندگان را از درگاه احدیت مسئلت مینماید.

رئیس دخانیات اردستان ـ متولی

بانهایت تاثر وتاسف درگذشت شادروان همسر جناب آقای حاج میرستار ومادر گرامی جناب آقای دکتر سجاد ساجدی را بخانواده‌های آن مرحومه وابستگان تسلیت‌گفته ساکنین گرگر خودرا دراین غم بزرگ شریک میدانیم.

علمدار گرگر: حاج حسینقلی سیرانی. حاج‌عباس‌علیزاده. فتاح فرزین. حاج میرتقی صدر موسوی. نجفقلی جدی. مختار آذرنژاد. حبیب‌اله شاهپوری. رضا امیری. فتح‌اله نادری. حمزه امیری. میرحیدر موسوی. بیوک خوشنویس.

جناب آقای دکتر جهانگیر بهارمست

مصیبت وارده را تسلیت عرض نموده و خودرا درغم شما شریک میدانیم.

کیومرث مقصودلو و بانو

آ ـ ۲۰۸۹٤

جناب آقای مهندس رومین کوتیکیان

باکمال تاسف وتاثردرگذشت شادروان مادر گرامیتان را تسلیت عرض نموده و بقای عمر شما و خانواده محترمتان را از خداوند متعال خواستاریم.

بهنامی ـ یزدانی ـ سری ـ ویژه ـ شریف‌ریاضی ـ نورائی‌فرد ـ گورگیز ـ عسگری ـ تاجیک ـ مظاهری ـ عباس‌آبادی ـ مسگرلو ـ قدیانی ـ درویشی و کارکنان خدمات فنی.

آ ـ ۲۰۹۱۷

جناب آقای مهندس قراگوزلو وبانو

مصیبت وارده را به شما وفامیل محترمتان تسلیت عرض میکنیم و درغمتان شریکیم.

کارکنان آموزش و سنجش پرسنل ذوب‌آهن آریامهر

آ ـ ٤۸٦٤

جناب آقای مهندس قراگوزلو وبانو

مصیبت وارده را بشما وفامیل گرامی‌تان تسلیت عرض‌میکنیم

کارکنان دفتر طرح و تشکیلات

آ ـ ٤۸٦۵

جناب آقای مهندس قراگوزلو وبانو

مصیبت وارده را به شما وفامیل محترمتان تسلیت عرض میکنیم و درغمتان شریکیم.

رضا وشهین رادان

آ ـ ٤۸٦٤

جناب آقای مهندس قراگوزلو وبانو

مصیبت وارده را به شما وفامیل محترمتان تسلیت عرض میکنیم و درغمتان شریکیم.

اسکندری وبانو

سرکار خانم معصومه موسوی
جناب آقای مهندس جواد قرمگزلو

باکمال تاسف مصیبت وارده را تسلیت عرض مینمایند.

بهناز و مهدی عموئی

آ ـ ٤۸٦۳

جناب آقای پورزاهدی ریاست محترم دادگاه اردستان

مصیبت وارده را تسلیت عرض نموده بقای عمر بازماندگان را از خدای بزرگ مسئلت می‌نمائیم.

جمشید جلالی ـ مهدی معینیان

آ ـ ٤۸٦۰

جناب آقای پورزاهدی ریاست محترم دادگاه بخش مستقل‌اردستان

کارکنان شهرداری اردستان بانهایت تاسف وتالم مصیبت وارده را تسلیت عرض نموده دوام وبقای عمر بازماندگان را از ایزد متعال مسئلت می‌نمائیم.

اطراف کارکنان شهرداری اردستان ـ جعفریان محمدی

جناب آقای حاج محمد پورزاهدی

بااندوه فراوان مصیبت وارده را بشما و خانواده محترم تسلیت میگوئیم.

فاطی ـ مهدی معقولی

آ ـ ۲۰۹۰۵

درگذشت شادروان حیدر کهن‌بانی را به‌خانواده‌محترم کهن‌بانی تسلیت عرض مینمائیم.

کارکنان مرکز تولید فیلم و عکس خبرگزاری پارس

آ ـ ۲۰۹۰٤

جناب آقای پروفسور صفویان
ریاست محترم دانشگاه ملی ایران

با نهایت تاسف مصیبت وارده را به‌آنجناب تسلیت عرض نموده سلامت وسعادت جنابعالی و خاندان محترم را از خداوند متعال خواهانیم.

هیئت رئیسه انجمن فارغ‌التحصیلان دانشگاه‌ملی‌ایران
شاهبندخت جمالی

آ ـ ۱۱۲۰۷

آقای موبل رضوانی تابان

مصیبت وارده را بشما و خانواده محترمتان تسلیت عرض می‌نمائیم.

هیئت مدیره وکارکنان شرکت سهامی ماستر

آ ـ ۱۱۲۱۱

همکار ارجمند جناب آقای رضا محمدی

بانهایت تاسف مصیبت وارده، درگذشت مادر گرامیتان را از صمیم قلب تسلیت می‌گوئیم.

جعفری. شفقی. میرسعیدی. میرفخرائی. نوری‌زاده. جمالی.

آ ـ ۲۰۸۸٦

جناب آقای رضا محمدی

بانهایت تاسف درگذشت مادر گرامیتان را از صمیم قلب تسلیت میگویم.

حسین علیمحمدی

آ ـ ۲۰۸۸۵

خانواده افشار

درگذشت پدر بزرگوارتان آقای افشار را تسلیت‌میگوئیم و بقای عمر بازماندگان آن مرحوم را از خداوند بزرگ خواستاریم.

خوزستان ـ خانواده صادقی. شیرازی. عرفانی.

آ ـ ٤۸۷۰

دوست گرامی جناب آقای عباس پناهی
معاون اداره خدمات و انتظامات دانشگاه ملی ایران

مصیبت وارده‌را صمیمانه تسلیت عرض نموده بقاء عمر آن‌جناب و خاندان محترم را آرزومندیم.

بلوچ. خسروی. قدیری. محمودی. مکی.

آ ـ ٤۸٦۸

جناب آقای محمود تمدن

مصیبت وارده را به‌شما و خانواده محترم تمدن مخصوصا سرکار خانم طاهره تمدن تسلیت عرض می‌کنیم و خودرا درغم شما شریک میدانیم.

خانواده‌های حکیم رابط ـ مهرمند ـ شجری.

آ ـ ٤۸٦۷

جناب آقای پروفسور صفویان

باکمال تاثر وتالم مصیبت وارده را تسلیت عرض‌نموده بقاء عمر شما و بازماندگان گرامی را از خداوند متعال خواستاریم.

مدیر کل بهداری دربار شاهنشاهی

آ ـ ۲۰۹۰۹

دوستان ایران جوان از درگذشت شادروان دکتر علی اکبر بینا عضو محترم کانون بسیار متاسف ومتاثرند و به بازماندگان آنمرحوم صمیمانه تسلیت میگویند.

کانون فرهنگی ایران جوان

آ ـ ۱۱۲۵۷

سرکار خانم سهیلا پرتو

در اندوه جانسوز درگذشت مادر گرامیتان ما نیز سوگواریم.

مریم محمودی. مجید محمودی. ثریا محمودی. هرمز اسحقی. مهدی مداینی. رضا محمودی. محسن محمودی.

آ ـ ۲۰۸٦۹

دوست گرامی جناب آقای اسحق قدیشاه

درگذشت دائی ارجمندتان را بحضور شما و سایر بازماندگان آنمرحوم صمیمانه تسلیت عرض مینمائیم.

آذران. روحانی. مبشری. اسفندیاری. نیرگری. براتی. هدایتی. بانکی.

آ ـ ۱۱۲۵۹

جناب آقای پورزاهدی ریاست محترم دادگاه اردستان

بانهایت تاسف وتاثر کارکنان اداری و آموزشی آموزش‌و پرورش شهرستان اردستان مصیبت وارده را به آنجناب و بازماندگان گرامی تسلیت عرض می‌نمایند.

صدرزاده

آ ـ ٤۸٦۱

جناب آقای پورزاهدی ریاست محترم دادگاه بخش مستقل‌اردستان

باکمال تاسف وتاثر کارمندان دادگاه اردستان مصیبت وارده را به‌آنجناب تسلیت عرض کرده بقای عمر وعزت خاندان جلیل‌را از درگاه حضرت احدیت خواهانیم.

سید محمد فاطمی ـ حسین سعادتی ـ جمشید فرجی ـ رضا مرتضوی ـ بتول امینی ـ حسین نژاد کریم ـ عبدالعلی بیرعلی ـ حسین طالبیان.

جناب آقای پورزاهدی ریاست محترم دادگاه اردستان

بانهایت تاسف وتالم مرگ عزیز از دست داده را بشما و خانواده محترم تسلیت عرض نموده استدعا دارد ارادتمندان رادر اندوه مصیبت وارده شریک سازید.

سید علیرضا احتشامی ـ عجم عامری

مجالس وعظ وسوگواری

بمناسبت ماه مبارک رمضان

دانشمند محترم جناب آقای حاج حسین یعقوبی بعداز نماز مغرب در مسجد امام محمد باقر واقع در خیابان‌شوش میدان غار ۸متری ادیب سخنرانی می‌نمایند.

محمد زارعی

سپاسگزاری

از کلیه علمای عظام، سروران مکرم. دوستان‌و همکاران و خویشاوندان عزیز که در مصیبت فوت پدر بزرگوارم حضرت حجت‌الاسلام آقای **سید علیرضا شهیدی** اظهار لطف فرموده وباشرکت در مراسم تشییع ومجالس ترحیم درتهران ـ مشهد ـ بیرجند ـ قاین ویا باارسال تلگرام و تلفن ودرج در مطبوعات ابراز همدردی فرموده‌اند سپاسگزاری می نمایم چنانچه بعلت تالمات روحی قصوری در عرض تشکر روی‌دهد امید پوزش دارم، موفقیت همه سروران عزیز را از خداوند متعال خواهانم.

سید محمد تقی شهیدی

بدینوسیله از کلیه سروران گرامی، دوستان و همکاران محترم شادروان **علی محمد احمدیان** بالاخص جناب آقای دکتر مشایخی مدیر عامل محترم ومحبوب صندوق‌کارآموزی وزارت کار وروسای محترم آقایان مهندس خلیلی ـ مهندس زکی‌خانی که در سوگ جانگداز عزیزترین عزیزمان مشارکت ورزیده وموجبات تسلی خاطر بازماندگان را فراهم کرده و التیام‌بخش قلوب مجروحمان شده‌اند کمال تشکر و قدردانی را نموده از خدای لایزال مسئلت دارد همگی آن سروران گرامی را ازشر بلیات دوجهان مصون و محفوظ داشته زیر چتر حمایت خویش نگهدارد.

خانواده‌های: احمدیان. امیریه. لاله‌زاری و وابستگان

اخبار داخلی

در کمیته ملی حمایت از مصرف کننده

کمبود سیمان وافزایش نرخ کرایه مسافر موردانتقادقرارگرفت

در کمیته ملی حمایت ازمصرف کننده از شدت عملی که نسبت بمحتکران مرغ‌وتخم مرغ بخرج داده شده اظهار رضایت شد و سخنگوی کمیته ملی حمایت اعلام کرد: در جلسات کمیته‌های فرعی و بنیادی در این‌هفته بحث‌های اساسی در مورد کمبودمرغ‌وتخم مرغ وعرضه نسبتا کافی آن بعد از شدت عمل دولت و تبعید چند نفر دست‌اندرکاران بود. در این جلسات گفته شد: چرا مقامات اجرائی اغلب روزها وهفته‌هاصبر میکنند وپس از آنکه مصرف‌کننده زیان وضرر زیادی‌تحمل کرددست بعمل میزنند. در کمیته گفته شد با استفاده از این تجربه بهتراست در این موقع که فصل تغییر کرده وهمه خانواده‌ها مشغول تامین وسائل مورد نیاز زمستان هستند به تولید کنندگان کالاهای خانگی از قبیل بخاری، آبگرمکن، وسائل شوفاژ، بخاری‌های برقی تاکید شود، در صورت تعلل درعرضه کالای مورد نیاز با آنها نیز با شدت عمل‌رفتار خواهد شد.

کمبود گاز

در کمیته پیشنهادات و شکایات و اعتراضات شهرستانها بویژه کمیته ملی شهرستان تویسرکان‌در مورد کمبود عرضه گاز مورد احتیاج وسائل گاز سوز مطرح وقرار شد در این زمینه ازشرکت ملی گاز خواسته شود که‌توزیع کنندگان گاز مایع را مکلف‌نمایند به تعهدات خود عمل کنند. ضمنا ضرورت دارد وزارت صنایع و معادن تولید کنندگان وسائل گاز سوز را متوجه سازدکه‌بین تولید خود و برنامه توزیع گازهم‌آهنگی لازم فراهم سازند.

بهمه مصرف کنندگان درسراسر کشور نیز توصیه شد که قبل از اطمینان از تامین گاز مورد نیاز اقدام به خرید وسائل گازسوز نکنند.

کمبود سیمان

موضوع کمبود عرضه سیمان در شهرستانها مطلب دیگر مورد شکایت کمیته‌ها بوده است ودر این زمینه گفته شد که اگر عدم عرضه سیمان در نتیجه کمبود است چرا باقیمت چند برابر در بازار سیاه هرمقدار لازم باشد بدست می‌آید.

کمیته درخواست کرده استکه باشروع فصل پائیز ترتیبی داده شود که‌برای‌تعمیرات جزئی‌منازل سیمان مورد نیاز در شهرستانها بمصرف کنندگان فروخته شود.

افزایش نرخ کرایه مسافر در شهرستانهاوتاکسی‌های راه‌شمیران در کمیته بررسی قیمتها مطرح‌و قرار شدازمقامات مسئول‌خواسته شود قبل از تعیین نرخ جدید از افزایش کرایه حمل مسافر بشدت جلوگیری شود.

کمیته بازرسی بانوان نیز گزارش داد که با آغاز سال تحصیلی نرخ روپوش و لوازم ـ التحریر را کنترل خواهند کرد.

در این کمیته همچنین نظر داده شده که بهتر است بازرسانی ازطرف وزارت‌آموزش وپرورش در تهران وهمه شهرستانها به مدارس مراجعه کنند تارفع مشکل نام‌نویسی آن عده از نوآموزان که تابحال موفق به ثبت نام نشده‌اند بشود.

چون‌توزیع‌کنندگان مرغ‌منجمد دست به‌افزایش قیمت زده‌اند، کمیته پیشنهاد کرد که این‌اقدام، خلاف هدف ومقصود دولت وبه زیان مصرف کننده است وبجاست که مرغ منجمد را باهمان قیمت سابق ارزانترازمرغ تازه‌بفروشند.

یک میلیون تن گندم از کشاورزان خریداری میشود

هیات وزیران تصویب کرد که ۷۰ درصد از هزینه طرحهای عمرانی در مناطق روستانشین کشور از محل کمکها ی‌بلاعوض‌دولت‌پرداخت شود و ۳۰ درصد بقیه را روستائیان هرمنطقه بایدتامین کنند.

این مطلب دیروز در یک جلسه مصاحبه مطبوعاتی که با حضور مهندس منصور روحانی وزیر کشاورزی و منابع طبیعی و رضا صدقیانی وزیر تعاون و امور روستاها که بمناسبت اول مهر ماه، روز دهقان، در محل وزارت تعاون‌وامور روستاها تشکیل شده بود اعلام گردید.

در این جلسه وزیر تعاون گفت: در جریان مرحله دوم اصلاحات ارضی‌تاکنون ٥٤ هزار و ٤۲۸ قریه و ۲۱ هزارو ۸۰٤ مزرعه‌بین‌روستائیان تقسیم شده و باین ترتیب ۱۲ میلیون و ٤٥۰ هزار و ٦۹۸ روستائی دیگر ایرانی صاحب آب و ملک شدند

واگذاری اراضی بایر

ضمنا بموجب آئیننامه عمرانی اراضی بایر از این پس اراضی بایر در سراسر کشور با شرایط ساده برای اجرای طرحهای کشاورزی و دامداری در اختیار داوطلبان عمران و آبادی قرار میگیرد و هم‌اکنون‌دستورالعمل‌اجرائی این آئیننامه به مسئولان‌اجرائی در استانهای مازندران‌ـ‌گیلان ـ آذربایجان شرقی و غربی ـ کردستان ـ همدان وفرمانداری کل سمنان اعلام شده است.

وزیر تعاون در پایان گفت: برپایه برنامه های اجرائی وزارت تعاون تا پایان امسال میزان وام پرداختی بانک تعاون کشاورزی ایران به کشاورزان سراسر کشور به ٤۱ میلیارد ریال بالغ میشود.

طرح افزایش تولید

منصور روحانی وزیر کشاورزی و منابع طبیعی اعلام کرد: براساس برنامه های اجرائی این وزارتخانه از روز اول مهر ماه امسال بتدریج طرح افزایش تولید گندم در سطح ۹۰۰ هزارهکتار از کشتزار های نقاط مختلف کشور به اجرا درمی‌آید وطی آن بیش از ۷۰ هزار تن بذر گندم مرغوب بین گندم‌کاران طرف قرارداد با وزارت کشاورزی توزیع میشود.

خرید یك میلیون‌تن‌گندم

وزیر کشاورزی سپس‌افزود: پیش بینی میشود میزان گندم خریداری شده از کشاورزان‌تا پایان امسال از مرز یکمیلیون تن فراتر رود. در حال‌حاضر وزارت کشاورزی آمادگی خود را برای خرید گندم مازاد برمصرف کشاورزان غیرعضو شرکتهای تعاونی روستائی بطور نامحدود اعلام کرده است و هرمقدارگندم‌که‌وسیله کشاورزان عرضه شود ازقرار تنی ده هزار ریال باضافه پاداش های نقدی که دولت تعیین کرده است خریداری خواهد شد.

مهاجرت روستائیان

وزیر کشاورزی در پایان متذکر شد مهاجرت روستائیان به شهرها یک الزام اقتصادی است که باید در حد معقول مهار شود، بهمین سبب باید با ایجاد شهرکهای جدید در کنار روستاها که برخوردار از پدیده های تمدن شهری مانند آب ـ برق ـ راه ـ واحد های آموزشی ـ تاسیسات رفاهی و درمانی و واحدهای صنعتی و تولید باشدمهاجرت روستائیان را بسوی شهرها در حد مطلوب نگهداشت.

وضع ادارات در روز شنبه آینده

باتوجه‌به تعطیل‌روزپنجشنبه بسیاری از ادارات دولتی و نیز تعطیل روز یکشنبه،گروه کثیری از کارمندان روز شنبه را مرخصی گرفته‌اند تا به‌یک سفر ٤ روزه بروند. همچنین عده زیادی از صاحبان‌مشاغل آزاد، با استفاده‌ازاین‌فرصت بار سفر بسته‌اند.

از بعد از ظهر امروز خروج دهها هزار تهرانی‌از پایتخت آغاز شد و بهمین سبب شلوغی وازدحامی که این هفته بواسطه بازگشت تهرانیها از تعطیلات‌تابستانی بوجود آمد، کاهش یافت.

گروهی از تهرانیها شهرهای شمال‌رابرای‌گذراندن‌تعطیلات ٤روزه برگزیده‌اند، وگروهی دیگر به شهرهای مذهبی رفته‌اند.

باید دانست ادارات دولتی روز شنبه تعطیل نیستند و پاره‌ای از ادارات برای‌آنکه کارمندانشان شنبه راسرخود تعطیل نکنند با صدور بخشنامه‌ای اعلام کرده‌اند چنانچه کارمندی روز شنبه بدون مرخصی غیبت کند تنبیه خواهد شد.

اسکلت یک پادشاه ایلامی دردشت ملایان کشف شد

★ **آثاری از تمدن چهار هزار سال قبل بدست باستان شناسان افتاده است.**

اسکلت کامل یکی از پادشاهان ایلامی، دو سکه نقره‌ای وچند اثر باستانی دیگر در کاوش ها وحفاری های اخیر گروه باستانشناسان ایرانی وآمریکائی در شهر «انشان» پایتخت ایلامی هاکشف شد.

گروه باستانشناسان ایرانی و آمریکائی‌که در دشت «ملایان» فارس‌سرگرم حفاری هستنداخیرا در حفاریهای خود به کشف‌آثار باارزشی دست یافتند.

آقای مهندس مودت سرپرست گروه باستانشناسان ایرانی کدر دشت«ملایان» یا انشان ـ پایتخت بزرگ «ایلامی ها» بایک گروه باستانشناسان آمریکائی سرگرم حفاری و تحقیق در مورد تمدن ایلامی ها میباشد. در گفتگوئی باخبرنگار اطلاعات در شیرازگفت:

در حفاریهای اخیر که درکارگاه «هاش‌پنج» (یکی‌ازتپه های‌دشت ملایان) انجام گرفت به یک‌قبر برخورد کردیم که در آن‌اسکلت دست نخورده و کاملی قرار داشت. جهت خواب اسکلت شمالی و جنوبی و به روی دست راست خوابیده بود. در کنار اسکلت یک ظرف کوچک سفالی شبیه به فنجان قرار داشت و گویا این ظرف رابه عنوان هدیه به مرده در کنارلو قرار می‌دادند.

باستانشناسانی که در حفاری های شهر «انشان» شرکت دارند حدس‌می زنند که به احتمال قوی این اسکلت متعلق به یکی از پادشاهان ایلامی است که قرن ها بخوبی از آن محافظت می کردند و بهمین جهت‌اسکلت، سالم مانده است.

سکه های عهد ساسانی

مهندس مودت اضافه کرد: در کاوش های اخیر، دوسکه نقره که قطر یکی‌از آنها ۱۳۳ میلیمتر ودیگری ۳۳ میلیمتر است. بر یک روی سکه ها که متعلق به دوره ساسانیان می باشد، نیم‌تنه پادشاه از نیمرخ حک شده که به احتمال‌قوی نیم تنه خسروپرویز شاه ساسانی است.

در اطراف نیم تنه ستاره‌هائی نقش شده ودر دیگر روی‌سکه ها نمای یک آتشگاه و دو مرد که دست های خود را به‌حالت عبادت و نیایش نگاهداشته‌اند حک شده است.

در محل کشف سکه ها آجر نبشته‌ای به خط ایلامی متعلق‌به ٤ هزار سال قبل کشف گردید که هنوز خوانده نشده است.

همچنین چند دیوار رنگی که باخطوط های قرمز ـ سیاه وسفید به‌طرز زیبائی تزئین شده‌اندبدیدار شده است که قدمت آنها نیز به٤ هزار سال قبل می رسد.

در حفاریهای بدست آمده در کارگاه (او ـ ۱٦۸) در لایه های سوم و پنج حفاری به چند اتاق بزرگ برخورد کرده‌ایم که سالم مانده‌اند و کف آنها فوق‌العاده محکم است، کف سفت و سخت این اتاق نشان میدهد که کف‌اتاق ها چندبار تجدید بنا شده است و این امر از ویژگیهای معماری ایلامی ها است.

تکه‌های سفالین که دراین‌اتاق ها بدست آمده نمایانگر اینست که این بنا از لحاظ بافت‌ساختمانی متعلق به «دوره کفتری» درحدود ۲۸۰۰ سال قبل از میلاد مسیح می‌باشد.

پایتخت

مهندس مودت اضافه کرد: در حفاریهای اخیر به یک انگشتری استخوانی برخورد کردیم که متعلق به ٤ هزار سال قبل است ونشان میدهد که در دوره ایلامی وسایل زینتی از استخوان تهیه می شده است.

همچنین بادست آمدن دانه های گیاهی مختلف و تجزیه و تحلیل باستانشناسان بر روی‌آن هامعلوم‌شده‌است که شهر «انشان» دارای تاکستانهای وسیعی بوده ونیز باکشف یک شیشه آبی رنگ متعلق به دوره ساسانیان و سکه های نقره‌ای این دوره بنظر می رسدکه«انشان» در دوره یاد شده پایتخت ومرکز قدرت و شوکت ایران باستان بوده است.

اطلاعات ۱۳۰۴

بنیانگذار : عباس مسعودی
صاحب امتیاز و مدیر : فرهاد مسعودی
سردبیر : منصور تاراجی
سال پنجاه و یکم
محل اداره : خیابان خیام . ساختمان اطلاعات.
تلکس ۲۱۲۳۳۶ - تلگرافی: اطلاعات- تهران

تقویم اطلاعات

چهارشنبه- سی و یکم شهریور ماه ۲۵۳۵
بیست و هفتم رمضان‌المبارک ۱۳۹۶- بیست و دوم سپتامبر ۱۹۷۶

استخراج دکتر ریاضی کرمانی

ساعات شرعی توپ‌افطار وتوپ‌سحر

توپ افطار . . . . . ساعت ٦ و ۲۱ دقیقه
توپ سحر (فردا) . . . ساعت ٤ و ۲۲دقیقه
طلوع آفتاب (فردا) . . ساعت ٥ و ٥٠ دقیقه
ظهر شرعی (فردا)... ساعت ۱۱ و ٥٨ دقیقه
توپ افطار (فردا).. . ساعت ٦ و ۱۹ دقیقه

بولینگ قهرمانی جهان

تهران : صحنه میعاد بزرگان

ازشنبه ۲۲آبان مسابقات بولینگ قهرمانی سال۱۹۷٦ جهان درتهران برپا میگردد، این دیدارها که دوازدهمین سری مسابقات قهرمانی جهان بشمار میاید تاجمعه ۲۸آبان بطول خواهد انجامید . ضمن اینکه جدالهای امسال‌که در تهران صورت میگیرد مصادف باپنجاهمین سال‌سلطنت پرافتخار دودمان پهلوی است .

اولین دوره مسابقات بولینگ قهرمان جهان‌درسال ۱۹٦٥ در «دوبلین» ایرلند برگزار گردید وپس‌ازآن‌بترتیب لندن- پاریس- کودالاجارا- توکیو- کپنهاک- هنگ‌کنگ- هامبورگ- سنگاپور- کاراکاس و مانیلا میزبان دیدارها بودند .

در سال ۱۹۷۲ که مسابقات در هامبورگ انجام گرفت، برای اولین‌بار بازیهای زنان نیز باحضور نمایندگان ۱٦ کشور برگزار گردید .

سال پیش در مانیلا ۳۲ بازیگر مرد و ۳۱ بازیگران جدالهای نهائی را برای تصاحب عنوانها انجام دادندو حالا امسال تهران میزبان جدالهاست .

مسابقه بخاطر جلائی

باشگاه سپاهان اصفهان به پاس قدردانی و بزرگداشت زحمات پیش‌کسوت ورزش اصفهان و ایران‌مرحوم محمد جلائی که ۱۷ روز پیش بدنبال یک حمله قلبی درگذشت ، یک بازی دوستانه‌ای‌دراصفهان‌میان تیمهای سپاهان اصفهان‌و پاس تهران روز یکشنبه ٤ مهر که مصادف با عید سعیدفطر است، برگزار می‌نماید . کلیه عواید این مسابقه بخانواده‌آن قهرمان بزرگ ورزش اصفهان تعلق خواهد گرفت .

اصفهانیها که درانتظارچنین روزی هستند ، تاکنون و در فاصله چهارروز مانده به این دیدار بیش‌از صد هزار تومان بلیط خریداری کرده‌اندو اقبال آنان برای دیدن‌این‌مسابقه شایان توجه است .

نکته قابل‌توجه دراین‌مسابقه حضور حسن حبیبی کاپیتن سابق تیم ملی ایران ، محمود یاوری بازیکن پیشین تیم ملی و محمد برزمهری دروازه‌بان معروف سابق اصفهان که به همراه دیگر بازیکنان دو تیم‌در داخل میدان‌هنرنمائی‌خواهند کرد .

همچنین اعلام شد که‌محسن زمانی داور بین‌المللی فوتبال، این مسابقه را افتخاراقضاوت خواهد کرد .

جام پهلوی

زیر نظر مرکز ورزش شورای‌جشن های پنجاه سال سلطنت پهلوی

با همکاری فدراسیون دوچرخه سواری، موسسه اطلاعات، شرکت سهامی بیمه تهران، شرکت‌صدرام و سایه‌روشن .

ایران باسه تیم در جام پهلوی (دور شمال ایران) شرکت میکند

فدراسیون دوچرخه سواری ایران پس‌از برگذاری مسابقه‌های انتخابی که در سه مرحله ۳۰، ۱۲۰و۱۲۰کیلومتروباشرکت ۸۲ دوچرخه سوار انجام شد ، سه تیم خودرا برای حضور در مسابقات جام پهلوی (دور شمال ایران)و رقابت باتیمهای ایتالیا، سوئیس و آلمان غربی معرفی کرد. انتخاب شدگان با توجه به نتایج کسب شده در مسابقه‌های انتخابی و پس‌از بررسی در جلسه کمیته فنی آکه با حضور سرپرستان ومربیان تیمهای شهرستانی تشکیل شده بود در سه تیم ملی الفه ملی بوملی جوانان تقسیم شدند .

از مهمترین رخدادهای مسابقه های انتخابی درخشش جوانان۱۷ تا ۱۹ ساله بودکه در کنار ملی پوشان دیگر، قدعلم کردند ودر بسیاری موارد آنها را ازمیدان بدر کردند و از جمله میتوان محمود ناصری (۱۷ ساله) ، هوشنگ امیر آخوری (۱۷ ساله) ومهدی کاظمی (۱۸ ساله) رانام برد که برای نخستین بار در مسابقاتی چنین رسمی و بزرگ شراکت میکردند .

اسامی دوچرخه سواران درسه تیم ایران اینطور معرفی‌شدند.

تیم ملی «الف»:

۱- خسرو حق گشا (۲۷ساله) از تهران ۲- علی‌پور مهر (۲۰ ساله)از تهران۳-اصغرخدایاری (۲۰ ساله) از تبریز٤- حسن‌فرد (۲۷ ساله) از تهران ٥- احمد ناصری (٤۰ ساله - پدر محمود ناصری) از مشهد ٦- غلامحسین کوهی (۲٤ ساله) از تهران .

تیم ملی «ب»:

۱- رشید حسن‌زاده (۲٤ساله) از تهران (کاپیتن تیم) ، ۲- قدرت‌الله داودی (۲٤ ساله) از تهران، ۳- یدالله هوشیار (۲۲ ساله) از تبریز ٤- ایرج‌بردیس (۲۲ ساله) از شیراز ٥- ارسلان فقیهی (۲٤ ساله) از کرمانشاه ، ٦- حسین حسینی (۲۳ ساله) از اصفهان

تیم ملی جوانان :

۱- محمود ناصری (۱۷ ساله - پسر احمد ناصری) ازمشهد ، ۲- هوشنگ امیرآخوری (۱۷ ساله) از تهران ۳- مهدی کاظمی (۱۸ساله) از شیراز ٤- رضا قلی‌زاده (۲۰ساله)ازمشهد (کاپیتن تیم)٥-ابوالفضل خندقی (۲۱ ساله) از تبریز ٦- شکور آقامالی (۲۱ ساله) از تبریز .

ذخیره ها: ۱- رضا گوهری (۱۷ ساله)از مشهد برای‌جوانان ۲- محمدعلی شعوری (۲۲ساله) از تهران ۳- علی آبیاره (۲۲ ساله) از خوزستان .

★ صحنه‌ای از رقابتهای فشرده دوچرخه سواران در مسیر تهران چالوس (دومین مرحله). خسروحق گشا دراین مرحله اول شد .

استقبال موسسات خصوصی

استقبال موسسات وشرکتهای خصوصی از انجام مسابقات جام پهلوی (دور شمال‌ایران) دلگرمی زیادی است که این مسابقات‌که برای نخستین بار جنبه‌ی بین - المللی پیدا میکند ، هرچه با شکوهتر انجام شود .

بدنبال شرکت سهامی بیمه تهران که‌همه‌ی قهرمانان، مربیان، سرپرستان وحتی افراد مسئول‌در برگذاری این مسابقات‌را مجانی در مقابل خسارات کوچك وبزرك وآسیب دیدگیها بیمه میکند و برای تهیه جوائزی که‌به‌قهرمانان داده میشود پیشقدم شده است. شرکت صدرام نیز تقبل کرده است که جوائز تشویقی قابل توجهی برای دوچرخه سواران‌در نظر بگیرد .

همچنین شرکت «سایه‌روشن» که حاضر شده است ازهرگونه کمك مالی برای برگذاری وتهیه جوائز دریغ ننماید .

شطرنج قهرمانی‌ایران ماموری وهرندی پیشتازند

شب گذشته در جریان‌هفتمین دور مسابقه‌های شطرنج‌قهرمانی ایران که در خانه شطرنج‌انجام میشود خسرو هرندی ، واجه - گاسپار و مزیزاله صالحی مقدم برحریفان خود پیروز شدند .

هرندی کریم غلامی را شکست داد،و اجهگاسپاربر محمدمیرجانی پیروز شد و صالحی مقدم ازسد خسرو شهسوار گذشت. دیدار مهدی ماموری‌و اسماعیل صفرزاده نیز مساوی خاتمه یافت.

در حالیکه دیدارهای کیخسرو کهیائی- منوچهر رافتی وکامران شیرازی- مجید بدیعی ناتمام ماند که این دو دیدار امروز برگزار می‌شود.

مسابقه محمودرادا- مهرشاد شریف نیز بعلت گرفتاریهای راد به تعویق افتاد.

خسرو هرندی با پیروزی که دراین دور بدست آورد خود را به مهدی ماموری که در پایان دور ششم بتنهائی صدرنشین - بوده، رساند.

این دوهرکدام ٦ امتیازاندوخته دارند واز همان دورهای نخست رقابت فشرده‌ای برای کسب‌امتیاز ها داشتند.

پنجمین دوره مسابقات فوتبال جوانان ، جام ولیعهد - کرمان: روز هفتم

فارس، اصفهان، مازندران باحذف تهران، خوزستان وتبریز چشمهارا گرد کردند!

روز هفتم ، روزسه شگفتی بزرگ بود و در جمع شگفتی [illegible] چشم ها را بیشتر گرد کردند .

تهران برابر فارس زانوزد، خوزستان قهرمان جام سوم‌و نایب قهرمان جام های اول‌و چهارم در برابر مازندران بی‌عنوان ،شکست‌خورد ،وتبریز مقتدر و صاحب عنوان سوم جام سوم باضربه پنالتی‌مغلوب اصفهان فاتح‌جام دوم‌و صاحب عنوان [illegible] اضلاع یک مثلث بزرگ‌و قابل احتساب قدرت هااز همگسست « خوزستان، تهران و تبریزکه هر سه از امید های بزرگ‌فتح عناوین برتر جام پنجم بشمار می‌آمدند ، حذف شدند !»

خوزستان ب همه قدرت ؟

حذف‌کننده خوزستان،حیله کار را در این یافت ،که‌نخست نظم و تاکتیک جنوبی ها را برهم زند ، و این ،همان‌هدفی بود ، که خوزستان درسر می پروراند ،

گل گرانقیمت مازندران در پی یک فشار از ناحیه‌ی خط میانی پایه گذاری شد ، توپ سانتر شده روی دروازه ، نصیب یوسف دفتری منش ، [illegible] شد ، و او ، که اکنون با ٦ گل در صدرگلزن‌جام پنجم‌قرار دارد ، از [illegible] میانی حریف سود جست و با ضربه بی‌عالی دزوازه‌خوزستان را فرو ریخت.

[illegible] ، برای تلافی گل هرآنچه در رگ و خون و پوست [illegible] ولی موفق مازندران بود که از گل خود حراست کرد .

ضربه استادانه

تهران که در این روز با غرور واطمینان به‌پیروزی گام بزمین نهاده بود، کم رمق وناهماهنك مینمود ، و خط‌حمله‌اش که‌ی کنون فقط دوگل در برابر تیم های حریف زده بود بازهم تنها امیدش را به‌یك مهره‌ناآرام‌خود دوخت، ولی، فارس با تعصب‌و توان بیش‌از حد خود می‌جنگید، وثمره‌ی کار هماهنك و تلاش مضاعفش را در دقیقه ۲۳ گرفت: «محمود امامی که بهترین مرد میانه میدان شیرازیها بود، درپی تحمیل فشار مهاجمان شیرازی‌به حریف بخاطر خطای شفائی روی عباسیان شیرزای صاحب یك ضربه آزاد شد، واز ۲٥ متری، توپ را بااستادی از برابر دیوار دفاعی عبور داد، وتوپ از فراز دستهای‌دروازه‌بان‌تهران، گریخته، به‌تور چسبید. »

جنك پنالتی

جدال تبریزیها و اصفهانی ها در وقت قانونی واضافی باتساوی ۱-۱ پایان‌پذیرفت. نخستین گل را اصفهان در دقیقه ٥٥ ، با مانور عبدالعلی چنگیز که‌منجربه فریب مدافعین حریف شد ، از دو متری دروازه بثمر رسانید. اما تبریز به‌این گل درست ۷ دقیقه بعد پاسخ داد .

محمد صادق کاظمی از پشت ۱۸ قدم و حدود ۲۰ متری‌جناح چپ دروزاه شلیك سنگینی کرد که دروازه‌بان‌مسیر توپ‌راشناخت اما سرعت توپ چیزی نبود که او قادر به‌مهارش باشد .

در جنك پنالتی ، تبریز۲-۳ باخت ، وبدین ترتیب با شکست ۳-٤ از اصفهان حذف گردید.

هوکی قهرمانی ایران

تهران - همدان در فینال

روز گذشته مرحله نیمه‌نهائی اولین دوره مسابقه‌های هاکی قهرمانی کشور، با انجام دو دیدار که به پیروزی تیم های تهران و همدان منجر گردید، پشت سر گذارده شد .

در دیداراول دیروز تهرانیها مقابل مازندران با نتیجه ۳ بر۱ به پیروزی دست یافتند وخود را به فینال رساندند. دردیدار دوم تیمهای همدان و کرمانشاه به مصاف هم رفتند که همدان این دیدار را با حساب ۳ بر۱ فتح کرد .

باین ترتیب تیمهای تهران و همدان برای‌کسب عنوان‌قهرمانی اولین دوره مسابقه‌های هاکی ایران، عصرامروز (چهارشنبه) در زمین هاکی مجموعه آریامهر روبروی هم قرار می‌گیرند ، پیش از این دیدار ، تیم های مازندران و کرمانشاه برسر تصاحب مقام سوم مسابقه ها جدال می‌کنند .

این مسابقه‌ها با شرکت ۱۰ تیم از استانهای کشور که در دو گروه پنج تیمی قرارگرفتند، از روز پنجشنبه گذشته آغاز گردیده بود .

بسکتبال در تهران

عصردیروز در دنباله مسابقه های بسکتبال گروه دوم تهران باشگاههای‌تهران،ایرانا و دانشگاه تهران دیدار کردندکه‌ایراناپس از پیشی ۱۳-۱۸ در نیمه اول سرانجام بازی را با حساب ۳٦-۸٦ به سود خود خاتمه داد .

در ضمن قرار بود دیروز یک دیدار دیگر نیز میان تیم های کارگران وسپیان صورت گیرد که با غیبت «کارگران» ، نتیجه این دیدار ۰-۲ بسود سپیان شد .

در حال حاضر تیمهای راه‌آهن و شهباز بدون شکست از هم‌اکنون خود را در مرحله‌دوم مسابقه‌ها (نهائی) می‌بینند، در حالیکه تیمهای‌تاج- تهرانجوان - ایرانا و دانشگاه تهران نیز که هر کدامشان با شکست‌آشنا شده‌اند، از دیگر امید های راهیابی به مرحله دوم میباشند وشانس بیشتری‌نسبت به‌تیمهای دیگر دارند .

در این دوره از مسابقه‌ها ، ۱۳ تیم در دو گروه ۷ و ٦تیمی شرکت دارند که مسابقه ها را بطور دوره‌ای برگزار مینمایند و تیمهای اول- دوم و سوم هرگروه برای مرحله دوم (نهائی) انتخاب می‌شوند .

فردا (پنجشنبه) مسابقه‌ها با انجام ۳ دیدار دنبال می گردد که برنامه این دیدارها به‌شرح زیر باشد :

● تاج - پله (٤٥ر۳بعدازظهر)
● افسر- تهرانجوان (٥بعداز ظهر)
● راه‌آهن - فردوسی (۳۰ر٦ بعدازظهر)

تمام این دیدارها در سالن محمد رضا شاه پهلوی انجام می‌گردد .

دانشگاه ملی ایران

انتخاب و استخدام هیات‌علمی
در صفحه ۱۸

آگهی استخدام مدیرعامل

برای پیگیری امور اجرائی مربوط‌به سفارش و نصب ماشین‌آلات و مدیریت یك کارخانه نان ماشینی که‌در نزدیکی تهران نصب خواهدگردید، یك نفر بعنوان مدیرعامل استخدام میشود از متقاضیان خواهشمند است با تلفن ۲۲۹۰۱۳ تماس بگیرند ۱-۳

دوواحدتولیدی بزرگ دیگر سهام خودراعرضه کردند

از آغاز مهرماه سال ۲٥۳٤
تاکنون ۱۲۲ واحدتولیدی
بزرگ کشوردربرنامه گسترش
مالکیت واحدهای
تولیدی شرکت کرده‌اند

سخنگوی دبیرخانه شورای‌گسترش مالکیت واحد های تولیدی اعلام داشت که به‌پیروی از منویات مبارك شاهنشاه آریامهر ودراجرای اصل‌سیزدهم انقلاب شاه وملت دوواحد تولیدی بزرك دیگر از امروز سهام خودرا بدواجهت فروش بکارگران خود وسپس به‌سایر کارگران وکشاورزان وعموم مردم عرضه‌نمودند.

این واحدهای تولیدی عبارتنداز:

۱- شرکت سهامی عام لوله و پروفیل سازی پارس-تولید کننده‌انواع پروفیل آهنی ولوله.

۲- شرکت سهامی عام کارخانه آرد ایران -تولید کننده آرد.

سرمایه ثبت شده این واحد های تولیدی جمعا بالغ بر ۳۰۱ میلیون ریال بوده وکل فروش آنها درسال گذشته به حدود ۱۲۳۷میلیون ریال بالغ‌گردیده است.

نظربااین‌که سهام دو واحد تولیدی مذکور ازطریق‌شرکت‌های‌تعاونی‌مصرف هرواحد بکارگران فروخته میشود هم اکنون پرسشنامه های لازم دراین مورد بوسیله وزارت کاروامور اجتماعی به شرکت های تعاونی مصرف واحد های مزبور ارسال گردیده است . کارگران این واحد های تولیدی‌که لااقل سه‌سال سابقه خدمت داشته باشند میتوانند از این تاریخ تاپانزدهم آبانماه سال جاری در تهران و تاپایان روز بیست‌و پنج آبان ماه سال‌جاری درخارج از تهران تا حد مقرر به‌هرمیزان که‌مایل باشند از سهام واحدهای فوق‌الذکر درخواست خرید نمایند .بدین ترتیب پیش بینی میشود که حدود ۲۰۰ نفر از کارگران این دوواحدتولیدی‌دربرنامه خرید سهام واحد های‌صنعتی‌مربوطه شرکت‌جویند.

این سخنگو همچنین خاطرنشان ساخت که تاکنون ۱۲۲ واحد تولیدی با سرمایه ثبت‌شده حدود ٥۹ میلیاردریال سهام‌خودرا جهت فروش به‌کارگران، کشاورزان‌وعموم مردم عرضه‌نموده‌اند.

پیش‌بینی میگردد که تا پایان‌مهلت مقرر حدود ۸٥ هزار نفر ازکارگران‌این ۱۲۲ واحد تولیدی نسبت‌به خریدسهام کارخانجات مربوطه اقدام نمایند.

آگهی عرضه سهام
شرکت سهامی عام
لوله وپروفیل سازی پارس

تاریخ تاسیس	۲٥۳٤	شاهنشاهی
سرمایه ثبت شده‌در تاریخ‌این آگهی	۱۷٥	میلیون ریال
ارزش اسمی هرسهم	۱۰۰۰	ریال
تعداد سهام	۱۷٥۰۰۰	سهم
تعداد سهامداران	٥۲	نفر
میزان فروش در سال ۲٥۳۲	۳۲٦	میلیون ریال
میزان فروش در سال ۲٥۳۳	٥۸۰	میلیون ریال
میزان فروش در سال ۲٥۳٤	۷۲۳	میلیون ریال
سود ویژه در سال ۲٥۳۲	۳۷	میلیون ریال
سود ویژه در سال ۲٥۳۳	۸٥	میلیون ریال
سود ویژه در سال ۲٥۳٤	۳٤ر٦	میلیون ریال

به‌پیروی‌ازمنویات‌مبارك‌رهبرعالیقدر ایران
شاهنشاه آریامهر
درامرگسترش مالکیت واحدهای تولیدی

در اجرای مقررات قانون گسترش مالکیت واحد های تولیدی هیئت مدیره مراتب زیر را باستحضار کارگران - کشاورزان و عموم مردم میرساند .

۱- باستناد قانون «گسترش‌مالکیت واحد های تولیدی» برنامه فروش ٤۹ درصد سهام شرکت از تاریخ ۱ر۷ر۲٥۳٤ بمدت ۳ سال تنظیم شده است.

۲- در مرحله اول صاحبان سهام شرکت معادل ۳۰ درصدازسهام خودرا بمبلغ ٥۲ میلیون ریال منقسم‌به ٥۲۰۰۰ سهم عادی یك‌هزار ریالی با نام ازتاریخ انتشار این‌اطلاعیه‌بدوا از طریق‌سازمان مالی گسترش مالکیت واحد های‌تولیدی به کارگران‌و کشاورزان‌وسپس‌ازطریق شرکت ملی سرمایه گذاری ایران به مردم عرضه مینمایند.

۳- با توجه به میزان متوسط سود شرکت در سالهای ۲٥۳۲ ، ۲٥۳۳ و ۲٥۳٤ و با رعایت ضوابطی که ازطرف «شورای گسترش مالکیت واحد های تولیدی» ، مشخص شده ارزش هر سهم ۲۰۰۰ ریال تعیین گردیده است .

٤- تمام سود ویژه سال ۲٥۳٥ شرکت به نسبت سهامی که کارگران و کشاورزان و سایرین خریداری خواهند کرد به آنان تعلق‌خواهدگرفت.

شرکت سهامی عام لوله وپروفیل سازی‌پارس

آگهی عرضه سهام
شرکت سهامی عام کارخانه آرد ایران

تاریخ تاسیس	۲٥۰۹	شاهنشاهی
سرمایه ثبت شده‌در تاریخ‌این آگهی	۱۲٦	میلیون ریال
ارزش اسمی هرسهم	۱۰۰۰۰	ریال
تعداد سهام	۱۲٦۰۰	سهم
تعداد سهامداران	٥۲	نفر
میزان فروش در سال ۲٥۳۲	۳۸٦	میلیون ریال
میزان فروش در سال ۲٥۳۳	٥٤۲	میلیون ریال
میزان فروش در سال ۲٥۳٤	٥۱٤	میلیون ریال
سود ویژه در سال ۲٥۳۲	۱۰	میلیون ریال
سود ویژه در سال ۲٥۳۳	۱٦	میلیون ریال
سود ویژه در سال ۲٥۳٤	۱۷	میلیون ریال

به‌پیروی‌ازمنویات‌مبارك‌رهبرعالیقدر ایران
شاهنشاه آریامهر
درامرگسترش مالکیت واحدهای تولیدی

در اجرای مقررات قانون گسترش مالکیت واحد های تولیدی هیئت مدیره مراتب زیر را باستحضار کارگران - کشاورزان و عموم مردم میرساند .

۱- باستناد قانون «گسترش‌مالکیت واحد های تولیدی» برنامه فروش ٤۹ درصد سهام شرکت از تاریخ ۱ر۷ر۲٥۳٤ بمدت ۳ سال تنظیم شده است .

۲- در مرحله اول صاحبان سهام شرکت معادل ۳۰ درصدازسهام خودرا بمبلغ ۳۸ میلیون ریال منقسم‌به ۳۸۰۰ سهم عادی ده هزارریالی با نام‌ازتاریخ انتشار این‌اطلاعیه‌بدوا از طریق‌سازمان مالی گسترش‌مالکیت واحد های تولیدی به کارگران‌و کشاورزان‌وسپس‌ازطریق شرکت ملی سرمایه گذاری ایران به مردم عرضه مینمایند.

۳- با توجه به میزان متوسط سود شرکت در سالهای ۲٥۳۲ ، ۲٥۳۳ و ۲٥۳٤ و با رعایت ضوابطی که ازطرف «شورای گسترش مالکیت واحد های تولیدی» ، مشخص شده ارزش هر سهم ۱۰ر۰۰۰ ریال تعیین گردیده است.

٤- تمام سود ویژه سال ۲٥۳٥ شرکت به نسبت سهامی که کارگران و کشاورزان و سایرین خریداری خواهند کرد به آنان تعلق‌خواهدگرفت.

شرکت سهامی عام کارخانه آرد ایران

ابنیه مقدس و تاریخی ایران از دیدگاه خارجیان

درقرن بیستم

تاریخ ایران گنجینه اسراری است که هرگز پایان نمی گیرد. برای شناخت هر گوشه‌ای از این سرزمین آباواجدادی ما کتابهای قطور بسیاری نوشته شده و عجیب که بسان شیرین ترین داستانها خواندنی و مملو از راز ورمز است.

برای نگاهی اجمالی به تمامی زوایای این تاریخ از کجا می توان شروع کرد؟ فرهنگ و تاریخ کدام گوشه از «پرشیا»ی دیروز و ایران امروز را می توان به قسمت دیگری از این سرزمین ترجیح داد؟ از فارس یا پارس که نام قدیمی کشورما از آن گرفته شد. یا از سرزمینهای انسوی سلسه جبال البرز که هرگوشه و هر نقطه‌ای از آن یاداور گوشه‌ای از تاریخ کشورماست؟

«جیمز موریس» ایران شناس انگلیسی تنها کسی نیست که برای تدوین و نگاشتن کتابی تحت عنوان «ایران» و برای شروع کتابش دربرابر این گنجینه اسرار تاریخ و فرهنگ دچار تردید شده است. چون او بسیار می توان یافت. معهذا «موریس» برای اینکار از شهری درشمال آغاز کرد. او درمقدمه کتابش نوشت:

- پارسی ترین نشانه‌ای که من درایران شناختم، بنظر من گویاترین نقطه از این سرزمین پهناور است که می توانم دراغاز باشرح و وصف آنجا قلم برکاغذ بگذارم.

«گنبد» قابوس در «شهر گنبد قابوس» واقع است که سال بنای این شاهکار معماری بسال ۱۰۰۶ میلادی و بنام شمس المعالی قابوس یکی از شاهان سلسله زیار ثبت شده است.

«گنبد قابوس» دردشت گرگان و درجنوب شرقی دریای خزر بوجود امده و امروزه آن شهر کوچک «گنبد» درکنار ساختمانها، آپارتمانها، اتومبیلها و کافه ها و بولوارهایش زیباترین تضاد ممکن از معماری شرقی و قدیمی و معماری غربی و جدید را بوجود اورده است.

«گنبد» و تضادهای شرقی و غربی اش فقط یک «گنبد» ساده نیست. این شهر بنوبه خود شاهکاری است که درغرب حتی تصور آن نیز وجود ندارد. بسیاری از ما دقیقا از شمس المعالی (بوجود آورنده گنبد قابوس) اطلاعات زیادی مگر آنچه که تاریخ نویسان درباره‌اش و درصفحات تاریخ نوشته‌اند، نداریم. ولی باهنر معماری شگفت انگیز و برج بلند شهر که ۵۰/۹۰ متر ارتفاع دارد، خیلی ساده می توان به نبوغ این پارسی بزرگ پی برد.

ایران تاسال ۱۹۳۵ درکشورهای خارج بنام «پرشیا» خوانده می شد. ولی دربیستسال رضاشاه کبیر بهمه ممالک خارجه توصیه کردند، ایران را همچنان بانام ایران بخوانند چه درحقیقت پرشیا نام قدیم خطه‌ای از سرزمین ما یعنی ایالت فارس بود، فارس جائیکه نخستین شاهنشاهی ایران درآنجا بنیاد گذارده شد. و بعدها زبان اصلی فارس نیز بعنوان زبان اصلی کشور رواج یافت.

نام ایران نیز از ریشه «آریان» گرفته شد و آریان نژاد اصلی اکثریت قوم ایرانی است.

تا پیش از آنکه کشورما تحت نام ایران، شهرت، آوازه و موقعیت امروزی خودرا بدست آورد، پرشیا برای مردم دیگر سرزمینها، یاداور مسائل بسیاری بود... شکوه و افتخارات بسیار درگذشته، ادبیات و فرهنگ غنی خاصه درشعر و شاعری، عمر خیام، جاده ابریشم، شرابهای شیراز، فرشهای استثنائی و گربه های ایرانی.

ایران همواره بین کشورهای گیتی، سرزمینی خاص و استثنائی بحساب امده و میاید و هرگز بصرف یک کشور، نظیر اسپانیا یا انگلیس درون پیله خود سرگرم نبوده است. ایران از بدوتولد تا کنون همواره یک پل بزرگ بین شرق و غرب محسوب شده و این خود اهمیت و موقعیتی فوق العاده و استثنائی به کشور ما بخشیده است.

درهمه حال با اعراب، افغانها، ترکها، پاکستانیها و روسها بدلیل همسایگی مراودات بسیار داشته و داریم و تازه این جدا از روابط دیرینه‌ای است که بایونانیها، رومیها، چینی ها، هندیان، مصریها و مغولها وجود داشته است.

جاده ابریشم باوجود حکومت عصر تکنولوژی مدرن بردنیا، هنوز هم شهرت و موقعیت خودرا حفظ کرده است. ایران هم چنان پل رابط بین تمدن شرق و غرب خوانده می شود. گذشته از این، ایران بدلیل موقعیت جغرافیائی خاص خود، شرایط سوق الجیشی حادی داشته است. چرا که بهترین راههای زمینی آسیا به اروپا ازکشورما می گذرد و بهمین دلیل درتمامی ادوار از پارتیان گرفته تاپنتاگون، ایران موقعیتی حساس درسیاست بین المللی داشته است.

قم

گفته می شود که حضرت معصومه (فاطمه) دختر حضرت امام موسی کاظم درراه سفر به طوس برای دیدن برادر خود حضرت امام رضا درسال ۸۱۶ دراین مکان که حالا شهر قم درانجا بناشده، وفات یافتند. از نظر مذهبی و برای شیعه ها که ایران مرکز آنان است، مقبره حضرت معصومه دردرجه دوم اهمیت پس از بارگاه حضرت امام رضا قرار دارد، بارگاه و بنائی که امروز درقم و دراطراف قبر حضرت معصومه قرار دارد درزمان سلسله صفویه و بوسیله شاه اسماعیل (۱۴۹۹-۱۵۲۴) ساخته شد.

البته آئینه کاری شگفت انگیز درورودی مربوط به دوره قاجاریه و دوپادشاه این سلسله فتح علیشاه (۱۷۹۱-۱۸۳۴) و ناصرالدین شاه (۱۸۴۸-۱۸۹۶) می باشد.

درمورد شهر قم باید دانست که هیچ فردغیر مسلمانی حق ورود به صحن وحرم حضرت معصومه را ندارد. درحرم حضرت معصومه ۳ پادشاه سلسله صفویه،شاه صفی (سال وفات ۱۶۴۱)، شاه عباس دوم (سال وفات ۱۶۶۸) و شاه سلیمان (سال وفات ۱۶۹۴) وفتحعلی شاه قاجار مدفون هستند. قم در ۹۰ مایلی تهران قرار دارد.

بنای شگفت انگیز درایران

شاداسماعیل صفوی فرمان احداث بارگاه حضرت معصومه(ع) صادر کرد

کلیسای سنت تادئوس (طاطاوس)

کلیسای سنت تادئوس، کلیسای کوچکی از آن ارامنه شمال غرب آذربایجان است که بنام ترکی آن «کارا کلیسا» (کلیسای سیاه) نامیده می شود. این کلیسا دقیقا در ۱۴ کیلومتری جنوب ماکوبناشده است و درنزدیکی مرز ترکیه قرار دارد. این منطقه، مکان امپراطوری قدیم ارامنه است.

بنابرافسانه های ارمنی آپوستل تادئوس درسال ۶۶ قبل از میلاد به این نقطه از ارمنستان رسید و بعنوان اولین کلیسای جهان، این کلیسا را دراین منطقه بناکرد. آپوستل تادئوس که خود نیز درهمین جازندگی میکرد، پس از مرگ هم درداخل کلیسا بخاک سپرده شد. اما جدا از این افسانه بنظرمیرسد که این کلیسا درقرون ۱۰ یا ۱۱ ساخته شده باشد. ضمن اینکه درسال ۱۳۱۹ نیز دوباره سازی گردیده است.

سلطانیه

سلطانیه در ۲۵ مایلی جنوب شرقی زنجان، شهر حد فاصل بین تهران و تبریز قرار دارد. سرراجزراستیونس سفیر بریتانیا درایران (۵۸-۱۹۵۴) درکتاب مشهور خود درباره ایران «سرزمین بزرگ»، از بنای سلطانیه بعنوان پرشگفت ترین بنای قدیمی درایران یادکرده است. سلطانیه باقی مانده‌ای از شهر بزرگی است که درحد فاصل سالهای ۱۳۰۵ تا ۱۳۱۳ بوسیله ایلخان اولجیتو خدابنده یکی از فرمانروایان مغول دراین منطقه ساخته شد. ایلخان اولجیتو باساختن این شهر محل حکومت خودرا از تبریز به سلطانیه انتقال داد.

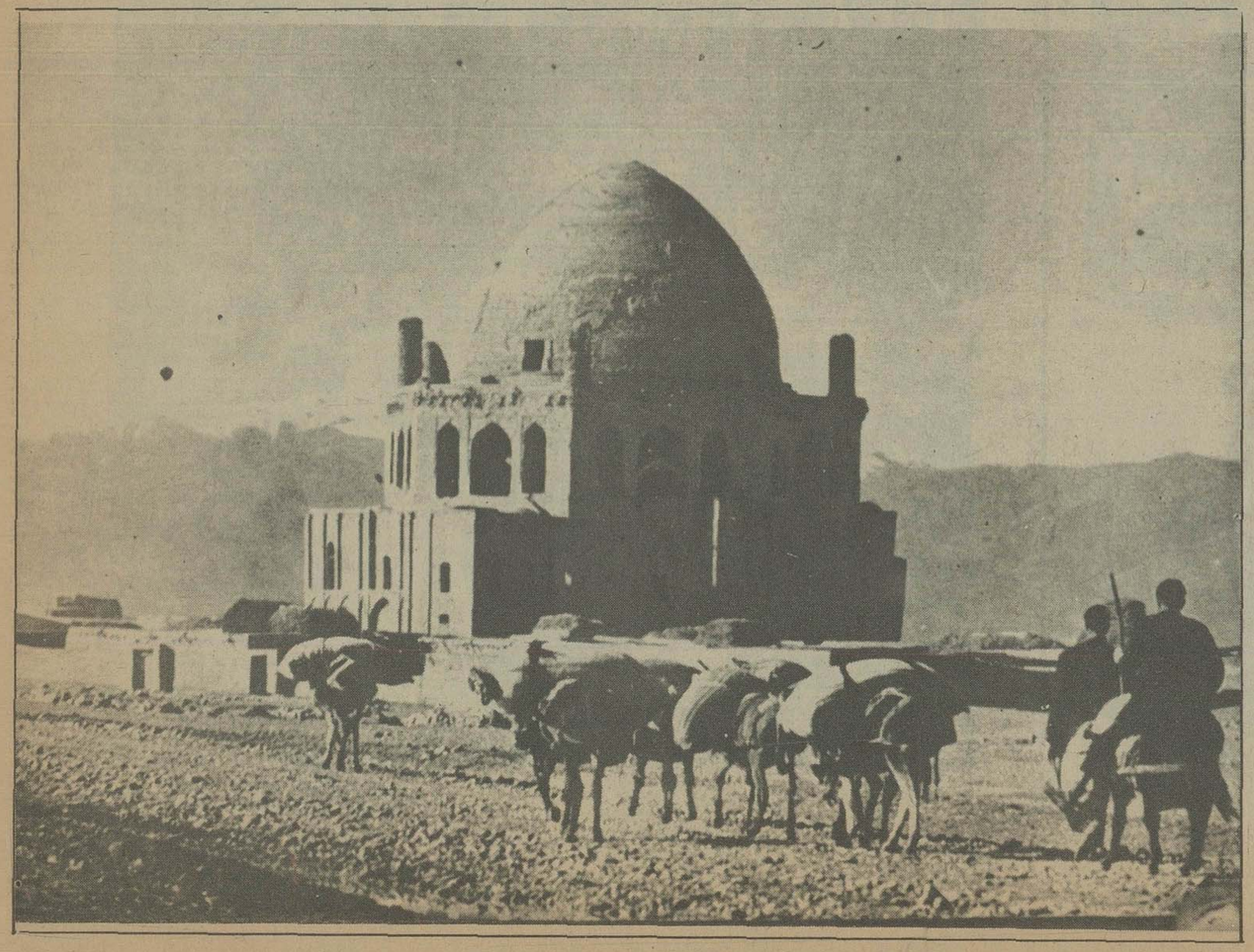

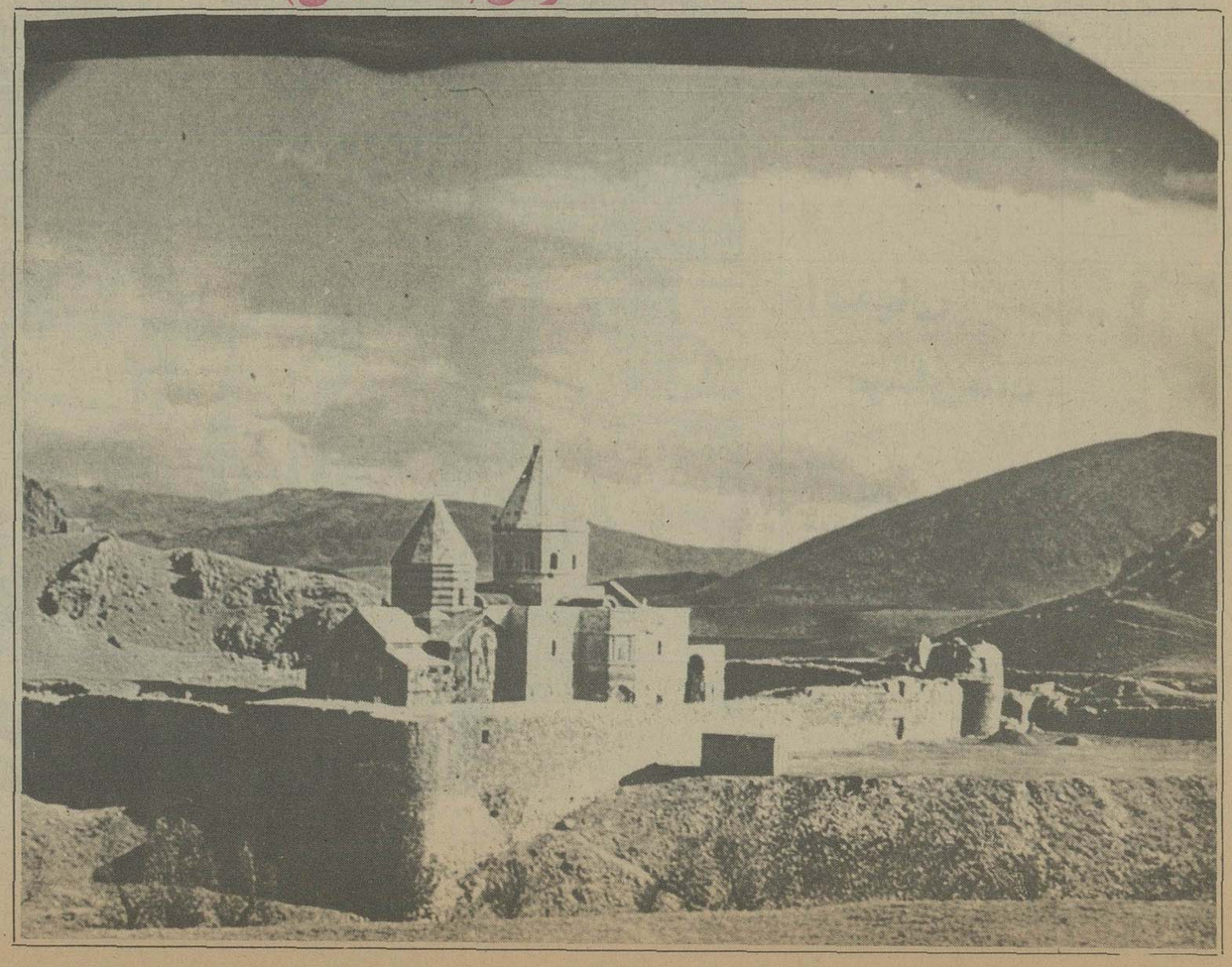

ایران سرزمین ادب، هنر و مهربانی

اصفهان شهر زیبائی و هنر

مدرسه مادرشاه یکی دیگر از آثار دیدنی اصفهان است که اوائل قرن ۱۸ کارساختن آن آغاز شد. کاشی کاریها و درهای نقره کاری شده ۴ ایوان بزرگ این مدرسه که مشرف به حیاط بزرگی آن می باشند، از جمله کارهای هنری فوق العاده ای است که دراصفهان وجود دارد.

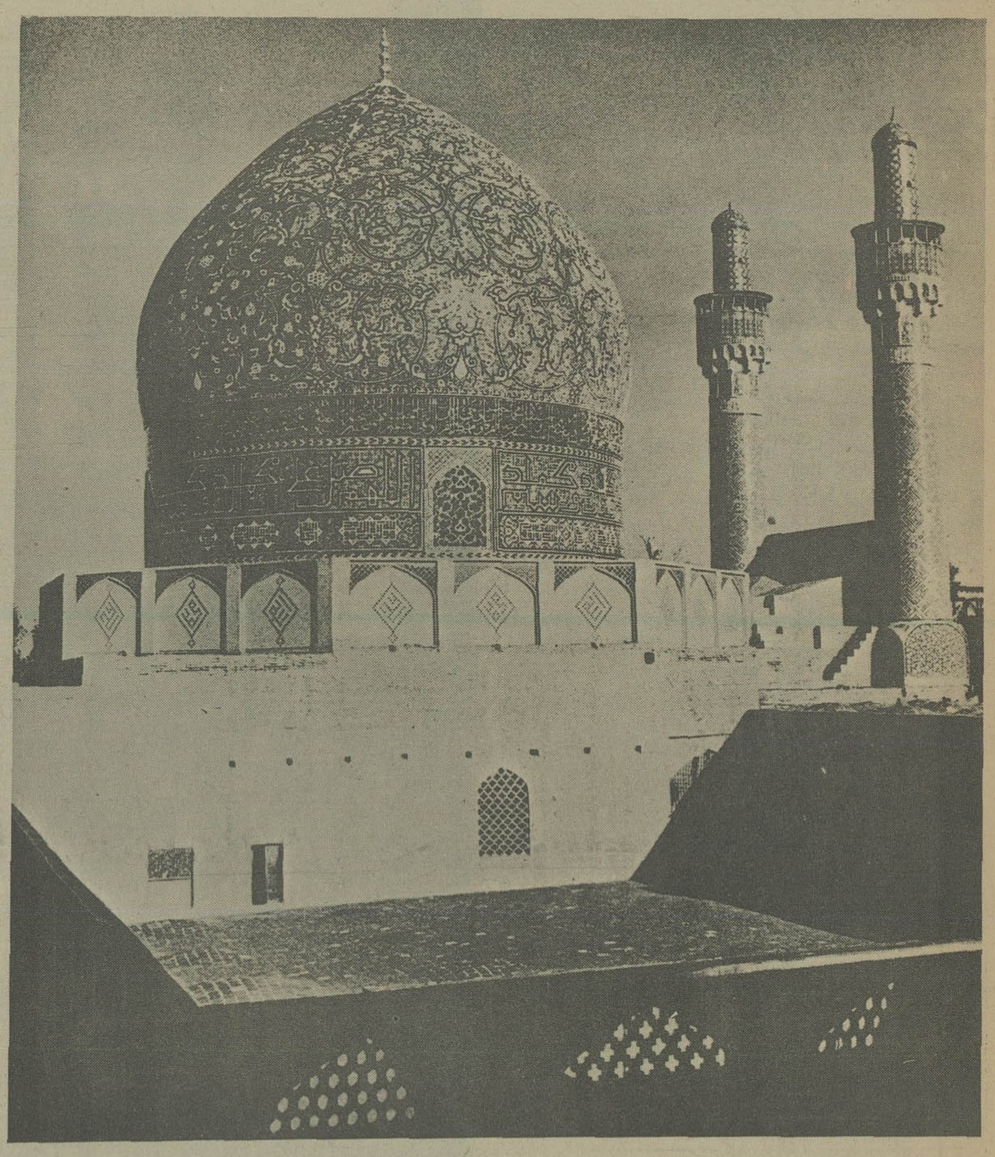

اصفهان ـ مدرسه مادرشاه

زنان کرد

تاثیر تمدن غرب برلباس مردم ایران نیز طی سالیان گذشته بسیار وفوق العاده بوده است. ولی این تاثیر فقط خاص ساکنین شهرهای بزرگ است. هنوز هم درنزد مردم بسیاری از ایالات ایران نظیر کردها، لرها، بختیاریها، قشقائیها، افشارها، ترکمنها، بلوچها و غیره می توان زیبائیهای شگفت انگیز البسه خاص و بومی آنان را با لذت بسیار تماشا کرد.

تصویر مربوط به منطقه شمال غربی آذربایجان است، جائی درنزدیکی کلیسای سنت تادئوس که از آن ارامنه است. دراین نقطه یک دهکده کوچک قرار دارد که ساکنین آنان را کردها تشکیل می دهند. این دوزن پس از پایان یک جشن عروسی بسوی خانه خود روان هستند.

اصفهان میدان شاه

اصفهان با بناهای پرشکوه دوران صفویه، پرتوجه ترین مرز توریستی درایران بوده و هست. صنایع ساخته و پرداخته هنرمندان اصفهانی خود درحال حاضر جزو بزرگترین محصولات صادراتی این شهر توریستی است. دردورادور میدان شاه مغازه های بسیار و بیشماری را می توان دید که عرضه کننده و فروشنده این صنایع دست هنرمندان اصفهانی هستند.

بازار رضائیه

رضائیه درکنار همه دیدنیهایش، یکی از زیباترین بازارها را دارد. و این بازاری است که تقریبا باهمان سبک و شکل معماری بازار اصفهان ساخته شده است. یکی از دلائل جالب بودن این بازار، نبود هرگونه وسیله نقلیه ای دراین بازار می باشد. مردی که پشت به دوربین درعکس دیده می شود، یک مرد کرد است باشال و شلوار خاص کردها

رضائیه درگذشته ارومیه یا ارومی نامیده می شد اما دردوران سلطنت اعلیحضرت رضاشاه کبیر تقریبا حدود سال ۱۹۳۰ به رضائیه تغییر نام یافت. بنابرافسانه های بسیار رضائیه محل تولد زرتشت میباشد.

رضائیه ـ بازار

ایران سرزمین ادب، هنر و مهربانی

مشهدالرضا

لوسترهای حرم مطهر حضرت رضا علیه‌السلام کار اوایل قرن ۱۳ است

مشهد

آئینه کاری داخل حرم حضرت امام رضا که به شفافیت و درخشش الماس است بتازگی صورت گرفته. قسمت پائین دیواره ها و کف حرم نیز از نوعی سنگ مرمر خاص و گرانبها پوشیده شده است.

حرم حضرت رضا، امام هشتم، شیعیان جهان ۳ درورودی بداخل دارد. یک دراز نقره خالص است که نادرشاه افشار دستور نصب و ساختن انرا داده، دردیگری از طلا و مزین به جواهرات بسیار، اهدائی فتحعلیشاه قاجار می باشد. درسوم نیز از طلا است. لوسترهای داخل حرم کار اوائل قرن سیزده و مربوط به کاشان می باشند.

ایوان مسجد جامع اردستان

تصویر ، نمای کوچکی از ایوان ورودی مسجد است که گچ بریها و گچ نوشته های ان کارقرن ۱۲ است. تصویر پائین نیز نمای بیرون مسجد از جهت شمال میباشد.

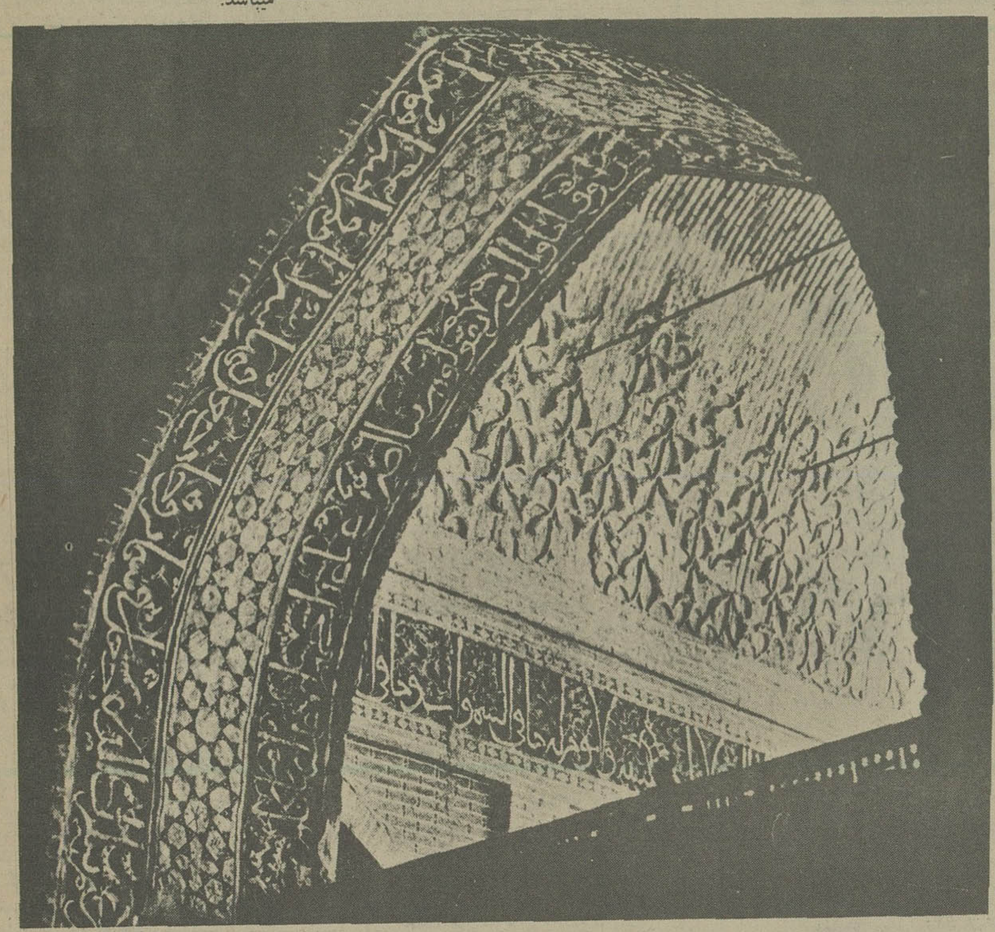

مسجد جامع اردستان

اردستان در ۹۶ مایلی جنوب کاشان قرار گرفته و یک شهرک کویری بسیار کوچک است. سابقه این شهر به قرن دوازدهم میلادی بازمیگردد. اگرچه ساختمانهای ان نیز تراسها و ایوانهایش سبک معماری های قرن دهم را دربردارد.

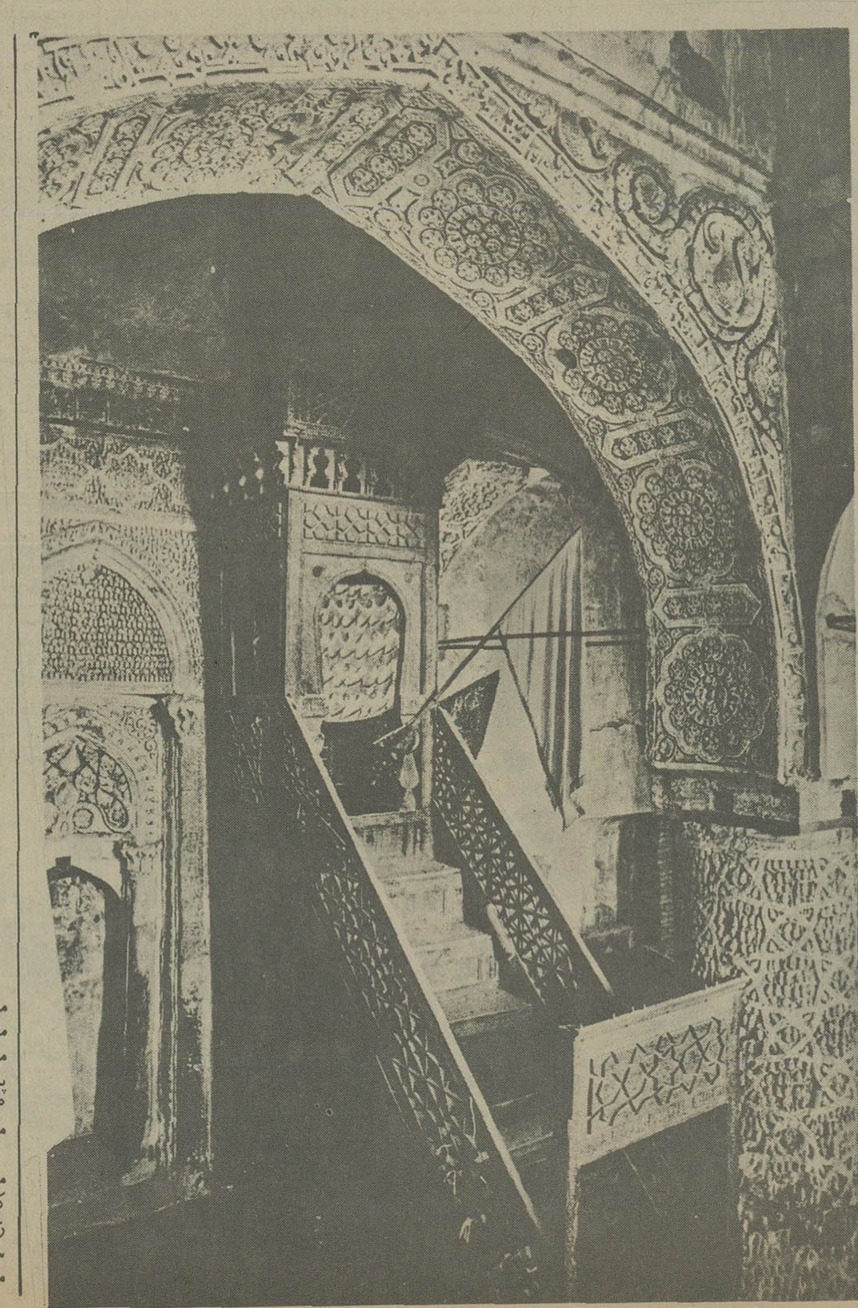

نائین
مسجد جمعه

تصویر، گوشه‌ای از محراب مسجد جمعه نائین است. این مسجد را بسیاری قدیم ترین مسجد موجود درایران امروز می پندارند. مسجد جمعه نائین درسال ۹۶۰ میلادی و باطرح و سبک مسجدهای عربی ساخته شد.

نائین نیز شهری است محصوردرکویر و درمسیر راه کاشان به یزد واقع است. نائین زمانی برای عباهای پشمی و ساعتهائی که دراین شهر ساخته می شد، شهرت داشت.

اولین خطای متفقین

اولین کنگره شوراها: ریکف «شماره یک» - کانف شماره ۲ لیتونیف شماره ۳ چیچرین شماره ۴

دریاسالار کولچاک درسیبری و درمیان کمیسرعالی فرانسه درسیبری و رئیس هیات نظامی فرانسه

مردم درسرمای ۴۰ درجه زیر صفر، گرسنه و با لباس اندک بودند

یک افسرانگلیسی از واحد های ارتش روسیه سفید بازدید میکند.

کولچاک که بوسیله انگلستان بعنوان عضو شورای مدیریت خط آهن ماوراء سیبری به این منطقه فرستاده شده بود و درحکومت ضدبلشویکی «اوفا» وزیر جنگ شده بود میدانست که برای کسب پیروزی باید تمام نیروهای موجود یکپارچه شوند. از یک فرماندهی واحد اطاعت کنند و درکارهای سیاسی تصفیه وسیعی بعمل آید.

حکومت سوسیالیست انقلابی سیبری آنقدر به رژیم شوروی تمایل داشت که ممکن بود به محض رسیدن گاردهای سرخ سرتسلیم فرود آورد. بویژه که بردریائی از هرج و مرج و برموج سرکشی از فراریان و مهاجران تکیه داشت.

درمیان این گریختگان از بلشویسم عده‌ای از افسران، سربازان حکومت تزاری بودند که حاضر نبودند از هیچکس فرمان برند و میخواستند اراده خود را بهمه تحمیل کنند.

زندانیان آزادشده چک هم فقط درپی این بودند که بکشور خود برگردند و از این توصیه رهبرانشان پیروی میکردند که «خود را به مسائل روسیه آلوده نکنید!»

درچنین شرایطی ایجاد یک نهضت مقاوت بسیار دشوار بود و کولچاک عقیده داشت که تنها یک حکومت قوی میتواند این مهم را بانجام رساند. او عده‌ای از ژنرال ها را درکنار خود داشت و ازحمایت انگلستان برخوردار بود و البته انگلیسی ها دربرابر این حمایت امتیازهائی درترکستان و اورال میخواستند. روز ۱۸ نوامبر ۱۹۱۸ کولچاک بعد از اینکه در «اکاترین بورگ» مورد استقبال قرارگرفت دست به کار شد. اعضای شورای مدیریت را دستگیر کرد و خود حکومتی درامسک تشکیل داد.

سرگذشت دریاسالار کولچاک داستان امید بزرگی است که زود مبدل به یاس شد و شهامتی که درگرداب نادانی ها، رقابت ها، منافع متضاد و بزدلی ها از پای درآمد.

اولین خطای متفقین این بود که کمک های لازم را به هیات «ژانن» نرساندند تا بتواند بطرز موثری از اقدام کولچاک حمایت کند.

آمریکا درین شکست سهم بزرگی داشت. چون نخست «اوت و سپتامبر ۱۹۱۸» با فعالیت ژانن موافقت کرد و بعد به مخالفت با آن برخاست.

گناه دوم از آن حکومت چکسلواکی بود که به زندانیان چک دستورداد که باکولچاک همکاری نکنند و همین سبب شده که خیلی از آنها تحت تاثیر تبلیغات بلشویکی قرارگیرند و برای کشورشان دردسرایجاد کنند.

اشتباه دیگردست کم گرفتن ارتش سرخ بود.

و درمیان همه این عوامل نامساعد کولچاک فقط یک تکیه‌گاه مطمئن داشت: قزاق ها، این ها همواره گروه های کوچکی تشکیل میدادند و بهترین جنگجویان روسیه بودند. ولی عیب‌شان این بود که فقط از سر دسته خود اطاعت میکردند و بهرحال کولچاک دیکتاتورمنش نتوانست اعتماد آنها را بدست آورد. این عدم اعتماد درنخستین برخورد میان دریاسالار و یکی از بانفوذ ترین فرماندهان قزاق ها بنام «سسمنف» بوجود آمد کولچاک که میخواست دست بالا را داشته باشد بلافاصله بعد از اقدام های متداول گفت:

- سسمنف من بعنوان فرمانده کل شما را سردسته اعلام میکنم.

سسمنف خیلی آرام دریاسالاررا نگاه کرد و گفت:

- خیلی وقت است که من خودم را به این سمت منصوب کرده‌ام.

رفتار خشن کولچاک محبوبیت او را درمیان مردم کاهش داد و تبلیغات بلشویک ها هم به این خشونت اضافه شده بود.

درامسک ازدسامبر ۱۹۱۹ اوضاع وخیم شد. تعداد جمعیت براثرهجوم سیل پناهندگان چنان زیادشده بود که تامین مایحتاج روزمره ممکن نبود و گردانندگان بازار سیاه اجناس‌شان را بقیمت سرسام‌آوری میفروختند راهزنان هم به فعالیت پرداخته بودند، و کاروان های کمک غرب را غارت میکردند. از سیصدهزار جفت پوتینی که برای ارتش روسیه سفید فرستاده شده بود فقط پنجاه هزار جفت بدست گیرندگان اصلی رسید. آنها که دراخرین روزهای حکومت کولچاک درامسک بودند خاطره های هذیان آلودی دارند.

مردم درزیرسرمای چهل درجه زیر صفر گرسنه و با لباس های اندک سرگردان بودند. اجساد روی زمین افتاده بود و افراد برسریک لقمه غذا یا یک تکه لباس یکدیگر را میکشتند.

کولچاک میخواست تا آخرین نفس و نفر از امسک دفاع کند. اما بتوصیه اطرافیانش و هیات فرانسوی بران شد که به ولادیوستک عقب بنشیند و بهمین جهت روز ۱۰ نوامبر ۱۹۱۹ شهر را ترک کرد و روز ۱۵ نوامبر ارتش سرخ بدون اینکه با مقاومتی روبرو شود امسک راتصرف کرد. فراربه ولادیوستک خود یک فاجعه بود و هیات فرانسوی برای نجات کولچاک و همدستانش آنان را زیرحمایت پرچم فرانسه قرارداد.

درباره حوادثی که درطی راه رخ داد، اطلاعات ناقصی دردست است. قراربودواحد های چک بعنوان مامور متفقین کولچاک و یارانش را به ایرکوتسک برسانند.

برخی ازین واحد ها زیرقولشان زدند؟ دربرابر قول آزادی کولچاک را به حکومت سوسیالیست انقلابی ایرکوتسک سپردند؟ حقیقت را به دشواری میتوان شناخت.

حکومت سوسیالیست انقلابی ایرکوتسک بعد از شکست ارتش روسیه سفید، درامسک تشکیل شده بود و نسبت به حکومت بلشویکی روسیه نظر موافقی داشت.

روز ۱۵ ژانویه ۱۹۲۰ ترن حامل دریاسالار، همراهانش و گنجینه‌ای که از حکومت تزاری باقی مانده بود وارد ایتسگاه ایرکوتسک شد. بیشتر افسران به محض توقف قطارگریختند. ولی کولچاک، پیلائیف (وزیر سابق حکومت امسک) و چند نفر از دوستان آنها در کوپه‌شان باقی ماندند. شب که شد معاون فرمانده نظامی ایستگاه و دو نماینده «مرکز سیاسی انقلابی» بنام های فلدمن و مرخالف واردترن شدند.

فلدمن حکم بازداشت را ارائه داد که کولچاک آن را نپذیرفت و از چک هائی که همراه فلدمن بودند پرسید:

- چه کسی بشما اجازه این کاررا داده است؟ من درین جا زیرحمایت نیروهای متفقین هستم و فقط به نماینده آنها حساب پس میدهم. شما اصلا حق بازداشت مرا ندارید.

.... همان شب درایرکوتسک اعلام شد که کولچاک و همه همراهانش به زندان افتاده‌اند.

مقام های حکومت سوسیالیست انقلابی ایرکوتسک درتعیین سرنوشت کولچاک تعلل کردند تا سرنوشت جنگ میان سرخ ها و سفیدها روشن شود.

درآغاز فوریه ایرکوتسک بدست بلشویک ها افتاد و آنها دستوراعدام فوری دریاسالار را صادرکردند.

صبح ۷ فوریه کمیسرجودنوسکی به سلول دریاسالاررفت و او را لباس پوشیده و ریش تراشیده آماده دید:

- منتظرتان بودم. خیلی وقت است که با آرامش منتظر هرواقعه‌ای هستم. فقط ازین متاسفم که بدست سربازان روس تیرباران میشوم که اینقدردوستشان میدارم.

وقتی کمیسردستورداد که دستبند به دست های دریاسالار بزنند، زندانی پرسید:

- پس محاکمه؟ شما میخواهید مرا بدون صدوررای دادگاه تیرباران کنید؟

چودنوسکی هیچ جوابی نداد.

اندکی بعد کولچاک و پیلائیف تیرباران شدند.

جلسه امضای نخستین عهد نامه برست لیتوسک در روز ۱۵ دسامبر ۱۹۱۷ در سمت چپ، وزیر امور خارجه ترکیه فن مری نماینده «اتریش - مجارستان» پرنس لئوپلد دوماویر - ژنرال هوفمن - رئیس هیات نمایندگی آلمان سرهنگ گوچف، نماینده بلغارستان - سروان هورن سروان ری.
در سمت راست: کامنف - یوفه - بیتسنکو - پوکوفسکی

امسک درآخرین روزهای حکومت کولچاک

انقلاب اکتبر (۱۹۱۷)

اقامتگاه اجباری تزار

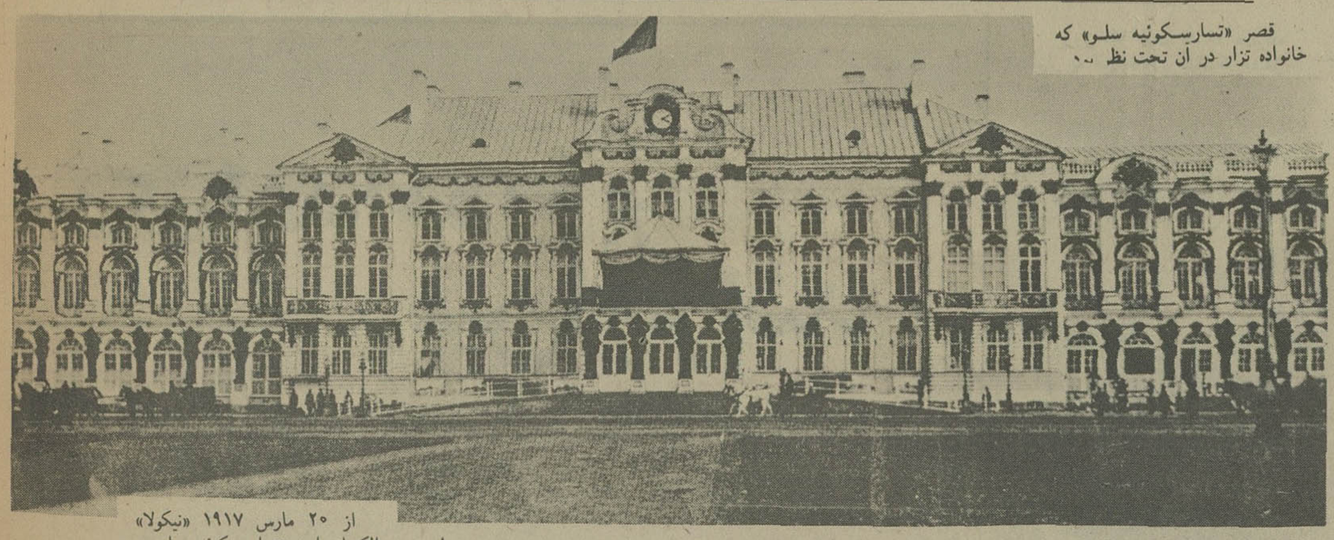

قصر «تسارسکوئیه سلو» که خانواده تزار در آن تحت نظر ...

از ۲۰ مارس ۱۹۱۷ «نیکولا» والکساندرا در تسار سکوئیه سلو در کنار هم قرار گرفتند تا اندکی از هیجان سخت زندگی شان بکاهند. خانواده تزار با چند تن از دوستان وفادارش در یک قفس زرین زندانی شده بود. اعضای خانواده حق نداشتند با بیرون از اقامتگاهشان تماس داشته باشند و نامه هایشان سانسور میشد. نگهبانی از اقامتگاه هم به یک واحد بلشویک سپرده شده بود که فرماندهش سرهنگ کوبیلنیسکی سوسیالیست انقلابی بود ولی برای تزار احترام زیادی قائل بود. حفاظت از درون کاخ به عهده سرهنگ کرویچکنو بود و هر دوی اینها تحت فرمان کرنسکی وزیر دادگستری موقتی بودند.

خانواده تزار زندگی یکنواختی داشت و گمان می برد که بدست فراموشی سپرده شده است.

اما این تصور درستی نبود. روز ۸ مارس یعنی پیش از استقرار در تسار سکوئیه سفیر انگلستان به وزیر امور خارجه حکومت موقتی اطلاع داده بود که کشورش حاضرست میزبان تزار سابق و خانواده اش باشد و آنها را بعنوان پناهنده بپذیرد. پس این امکان وجود داشت که کرنسکی افراد خانواده تزار را بدون دردسر به بندر مورمانسک برساند تا از آنجا به انگلستان بروند.

اما شورای پتروگراد و عده ای از اعضای حکومت موقتی با این کار موافق نبودند.

درین گیرودار نظر دولت انگلستان هم تغییر کرد و لوید جرج - نخست وزیر به پادشاه گزارش داد که اوضاع و احوال برای پذیرفتن نیکولای دوم و خانواده اش مناسب نیست و این در حالی بودکه در روسیه مرتبا بر نفوذ بلشویک ها افزوده میشد.

بنظر کرنسکی نخست وزیر حکومت موقتی و اعضای کابینه اش نگاه داشتن خانواده تزار در تسار سکوئیه دیگر کار عاقلانه ای نبود.

روز ۹ ژوئیه به نیکولای دوم اطلاع داده شد که باید برای نقل مکان آماده شود.

سحرگاهی بود که خانواده تزار دردو واگن جدا از تسار سکوئیه عازم تبلسک در سیبری شد. و پنج ماه اقامت رومانف ها درین شهر غمزده با آرامش و یکنواختی گذشت.

دو هفته بعد از اینکه قدرت بدست بلشویک ها افتاد خبر آن به تبلسک رسید و زندگی خانواده تزار دگرگون شد. نگهبان ها خشونت بیدلیلی به کار میبردند و غالبا رفتارشان وحشیانه بود.

درین هنگام هواداران تزار چند نقشه متفاوت برای نجات او و خانواده اش طرح کردند ولی نتوانستند هیچکدام از آنها را به اجرا درآورند. روز ۲۲ آوریل بدستور کمیته مرکزی حزب بلشویک، مقدمات انتقال خانواده تزار به اکاترین بورگ مهیا شد. مسافرت در شرایط بسیار بدی انجام گرفت و در اینجا بود که نیکولای دوم و اعضای خانواده اش به یک زندان واقعی افتادند.

تزار زندانی در تسارسکوئیه سلو

امپراتریس الکساندرا در اقامتگاه اجباری

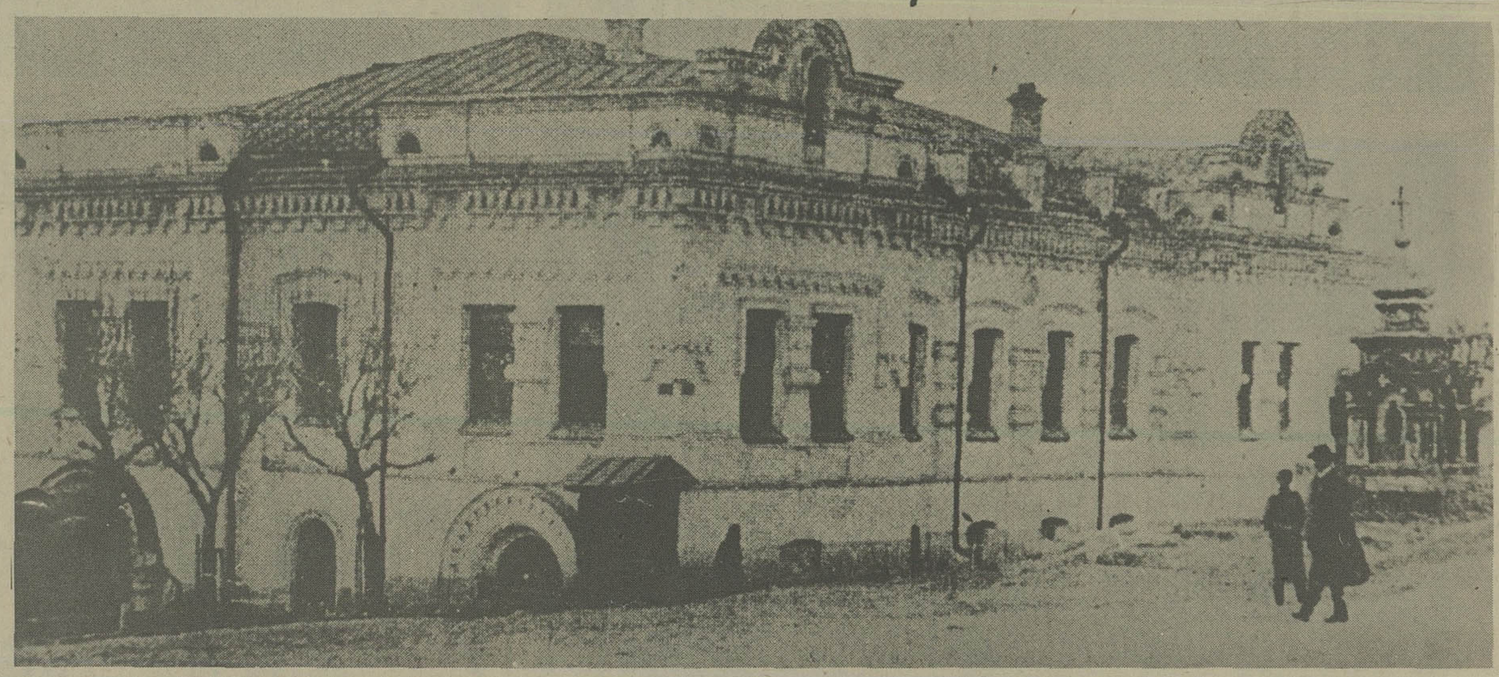

اجساد در آتش انداخته شد واشیاء قیمتی غارت شد

زندان خانواده تزار در اکاترین بورگ

کرنسکی وزیر دادگستری، کابینه ای که روز ۱۵ مارس ۱۹۱۷ تشکیل شد در پی دیدار با خانواده تزار

گراند دوشس ها و تزارویچ در دوران اسارت

حکم اعدام در زیر زمین اجرا شد

طرفداران تزار چند نقشه برای نجات او و خانواده‌اش طرح کردند ولی نتوانستند اجرا کنند

روز ۱۴ اوت ۱۹۱۷ خانواده تزار به این خانه در تبلسک منتقل شد

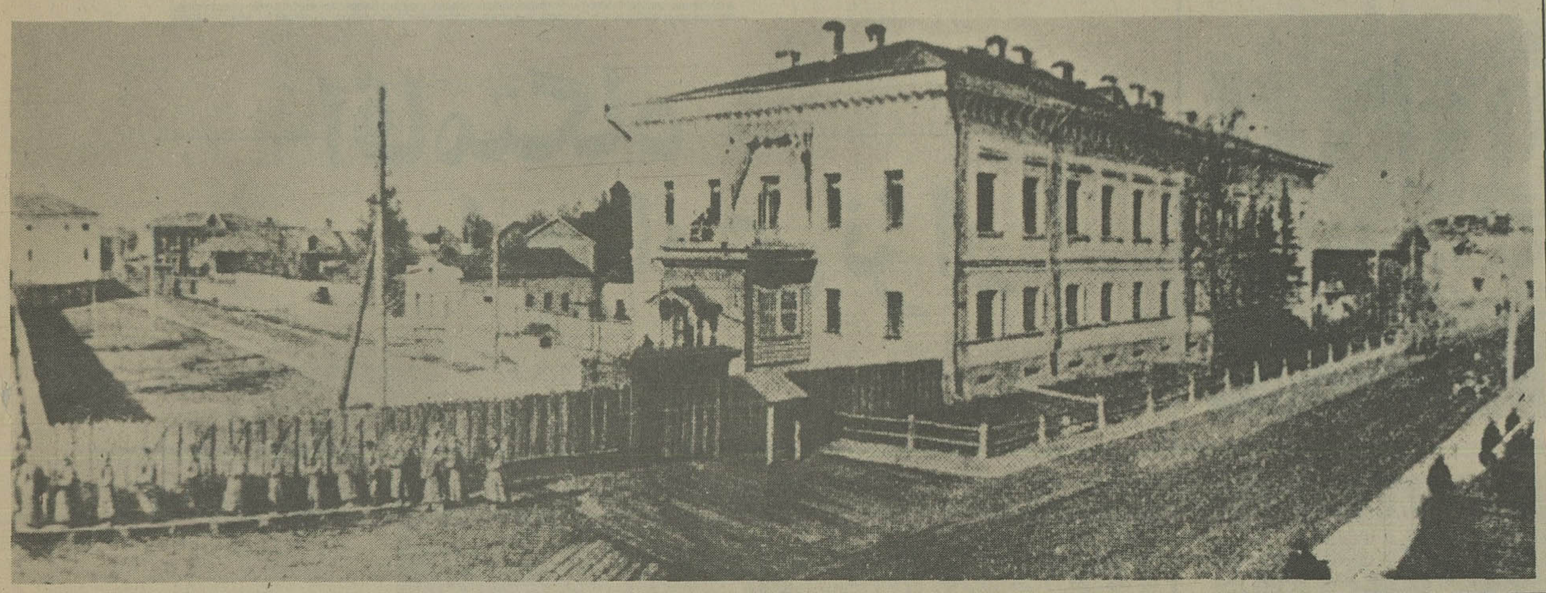

۲۶ اوریل ۱۹۱۸ـ خانواده تزار به سوی یک مقصد نامعلوم برده میشود که بعدا معلوم شد اکاترین بورگ است.

چاه معدن «چهار برادر» که خاکستر جسد قربانیان در آن ریخته شد.

فلیکس جرژینسکی رئیس «چکا» مسئول قتل عام خانواده تزار

اتاقی که نیکولای دوم، همسر، پسر، دختران، پزشک و مستخدمانش در آن بقتل رسیدند

اوضاع بنحوی بود که بلشویک ها میبایستی هر چه زودتر تصمیم بگیرند. نیروهای ضد بلشویک از هر طرف سر برداشته بودند. واحدهای ژنرال دنیکین بطرف اورال وولگا پیشروی میکردند. در سیبری یک واحد چهل هزار نفری از چک های آزاد شده که در نبرد با بلشویک ها شکست خورده بود، بطرف «اکاترین بورگ» میآمد و در درون شهر عده‌ای نقشه فراری دادن تزار و خانواده‌اش را می چیدند. جمعی از سیاستمداران رژیم تزاری هم سعی داشتند توجه آلمان را به سرنوشت نیکولای دوم جلب کنند. برای رهبران بلشویک «اکاترین بورگ» زمان اقدام فرا رسیده بود. «گولسچکین» عضو شورای منطقه‌ای به مسکو فرستاده شد تا به کمک دوستش اسوردلف عضو کمیته اجرائی حزب بلشویک، کار را یکسره کند.

***

شب هنگام ۱۶ ژوئیه ۱۹۱۸ مردانی که بوسیله شورای منطقه‌ای برگزیده شده بودند در خانه یورفسکی که فرماندهی محافظان نیکولای دوم را بر عهده داشت تشکیل جلسه دادند. این افراد که یا اهل لتونی بودند یا از زندانیان اتریش ـ مجارستان خانه تزار را بازدید کردند و قتلگاه را در زیر زمین قرار دادند.

نیمه شب یورفسکی اعضای خانواده رومانف را بیدار کرد و از آنها خواست لباس بپوشند: «شب خطرناکی است و ممکنست احتیاج به نقل مکان باشد.» همه حاضر شدند: نیکولا الکساندرا، پنج فرزندشان، دکتر بوتکین و سه مستخدم.

آنها را به اتاقی در زیر زمین بردند و برایشان صندلی و بالش آوردند.

ـ وقتی همه نشستند یورفسکی کاغذی از جیبش بیرون آورد و حکم اعدام را خواند تزار قبل از اینکه بارگبار گلوله از پای درآید فقط فرصت کرد بپرسد:

ـ برایچه؟

صدای فریاد و ناله برخاست و همه حاضران بدست یورفسکی و جلادان دیگر از پای درآمدند.

شب هنگام اجساد را در یک کامیون نهادند که با سرعت به خارج از شهر رفت. در بیست و چهار فرسخی اکاترین بورگ، نزدیک دریاچه ایزتسک معدن متروکی بود بنام «چهار برادر» در اینجا بود که جلادان لباس ها و اشیاء قیمتی قربانیان خود را چپاول کردند و اجسادشان را در آتش انداختند دو روز بعد که افراد ارتش روسیه سفید به اکاترین بورگ رسیدند و به معدن هدایت شدند چیزی جز خاکستر نیافتند.

روز ۸ ژوئیه خبر کشتار به شورای کمیسرهای خلق رسید که یک جلسه عادی تشکیل داده بود. اعضای شورا سرگرم بحث درباره پیشنهاد «سماشکو» کمیسر بهداشت بودند که اسوردلف اجازه صحبت خواست و با لحنی خیلی عادی گفت:

ـ مطابق اطلاعاتی که از اکاترین بورگ به ما داده‌اند نیکولا رومانف به دستور شورای منطقه‌ای اعدام شده است واحدهای چک به شهر نزدیک میشدند و تزار سابق میخواست بگریزد.

صدای لنین در سکوت برخاست:

ـ به کارمان ادامه بدهیم.

نگهبانان خانواده تزار در اکاترین بورگ کسی که بافلش نشان داده شده یورفسکی است.

صحنه تخیلی قتل عام خانواده تزار در اکاترین بورگ ـ ۱۷ ژوئیه ۱۹۱۸

انقلاب اکتبر (۱۹۱۷)

لنین و کروپسکایادرمیان چند تن از خویشاوندانشان

لنین بعد از چند ماه بیماری درگذشت

لنین و خواهرش درمسکو

روز ۲۲ مه یک حمله مغزی قسمت راست بدن لنین را فلج کرد

لنین اندکی قبل از مرگش روی صندلی چرخدار

لنین و استالین - اوت ۱۹۲۲

لنین بربستر مرگ

مرگ لنین

سال ۱۹۱۷ به پایانش نزدیک میشد. دو ماه از استقرار حکومت بلشویکی میگذشت بوجود آورنده اش فعالیت زیادی داشت و برای او آپارتمانی دراسمولنی ترتیب داده بودند.

درهمین حال بیماری آرام آرام و درخفا نیروی جسمی و ذهنی ولادیمیرایلیچ اولیانوف راکاهش میداد. وی دردسامبر ۱۹۲۰ برای گورکی نوشت: بسیارخسته ام، دچاربیخوابی شده ام و برای استراحت میروم.

***

درسال ۱۹۲۲ حکومت شوروی به شرکت درکنفرانس ژن دعوت شد و «لوید جرج» نخست وزیر انگلستان دردعوتنامه نوشت: «شرکت لنین درکنفرانس به ایجاد تعادل و موازنه اقتصادی دراروپا کمک میکند.»

لنین اعلام کرد «دراصل» دعوت را می پذیرد. ولی بلشویک ها برروی هم موافق شرکت او درکنفرانس ژن نبودند. بهمین جهت مرتبا طومارهائی میساختند و میفرستادند که درانها از اعضای کمیته مرکزی خواسته شده بود که با مسافرت لنین مخالفت کنند.

روز ۲۷ ژانویه ۱۹۲۳ کمیته مرکزی لنین را به عنوان رئیس هیات نمایندگی شوروی انتخاب کرد و «چیچرین» جانشین او شد تا اگرلنین نتوانست به سفربرود هیات روسی را اداره کند.

درنیمه ماه مارس پزشکان به لنین توصیه کردند که حد امکان از فعالیت جسمی و فکری خود بکاهد. او درششمین کنگره حزب کمونیست هم شرکت نکرد. ولی پیامی را که برای آن فرستاد باید وصیتنامه سیاسیش بحساب آورد. درین پیام تشکیل «گروه بازرسی دهقانان و کارگران» اعلام شده بود که میبایستی دستگاه عظیم بوروکراسی کمونیستی را تحت نظرداشته باشد و ریاست این گروه برعهده قدرت به استالین سپرده شده بود.

یکی از اعضای کمیته مرکزی بنام «پرئوبراجنسکی» درصدد برامد به این قدرت بیش از حد استالین اعتراض کند. (کمیسرامورملیت ها، کمیسربازرسی) ولی لنین او را سرجایش نشاند:

- استالین دوستمت دارد؟ خوب، بعد؟ کدام از ما چندین وظیفه را انجام نمی دهیم؟ چه کسی از استالین برای رسیدگی به خواست های اقلیت ها شایسته ترست؟

چند روز بعد وضع مزاجی لنین به وخامت گرائید.

روز ۲۲ مه یک حمله مغزی قسمت راست بدن او را فلج کرد. اما درماه اکتبر حالش انقدر خوب شده بود که بتواند به مسکو برگردد و انجام قسمتی از وظایفش را برعهده بگیرد.

اندکی بعد بیماری او عود کرد و لنین بعد از چند ماه بیماری سخت روز ۲۱ ژانویه ۱۹۲۴ درگذشت.

انقلاب اکتبر (۱۹۱۷)

مبارزه قدرت در شوروی

تروتسکی، استالین، زینوویف و کامنف در تلاش بدست آوردن قدرت

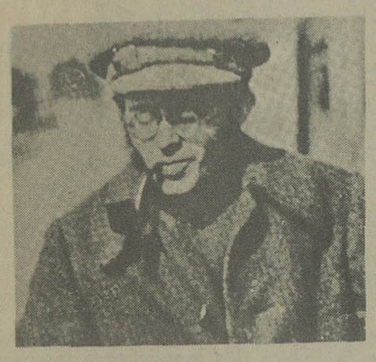

استالین با اسوتلانا دخترش و کیرف

از چپ براست. مولوتف، میکویان استالین ، بترفسکی، ورشیلف

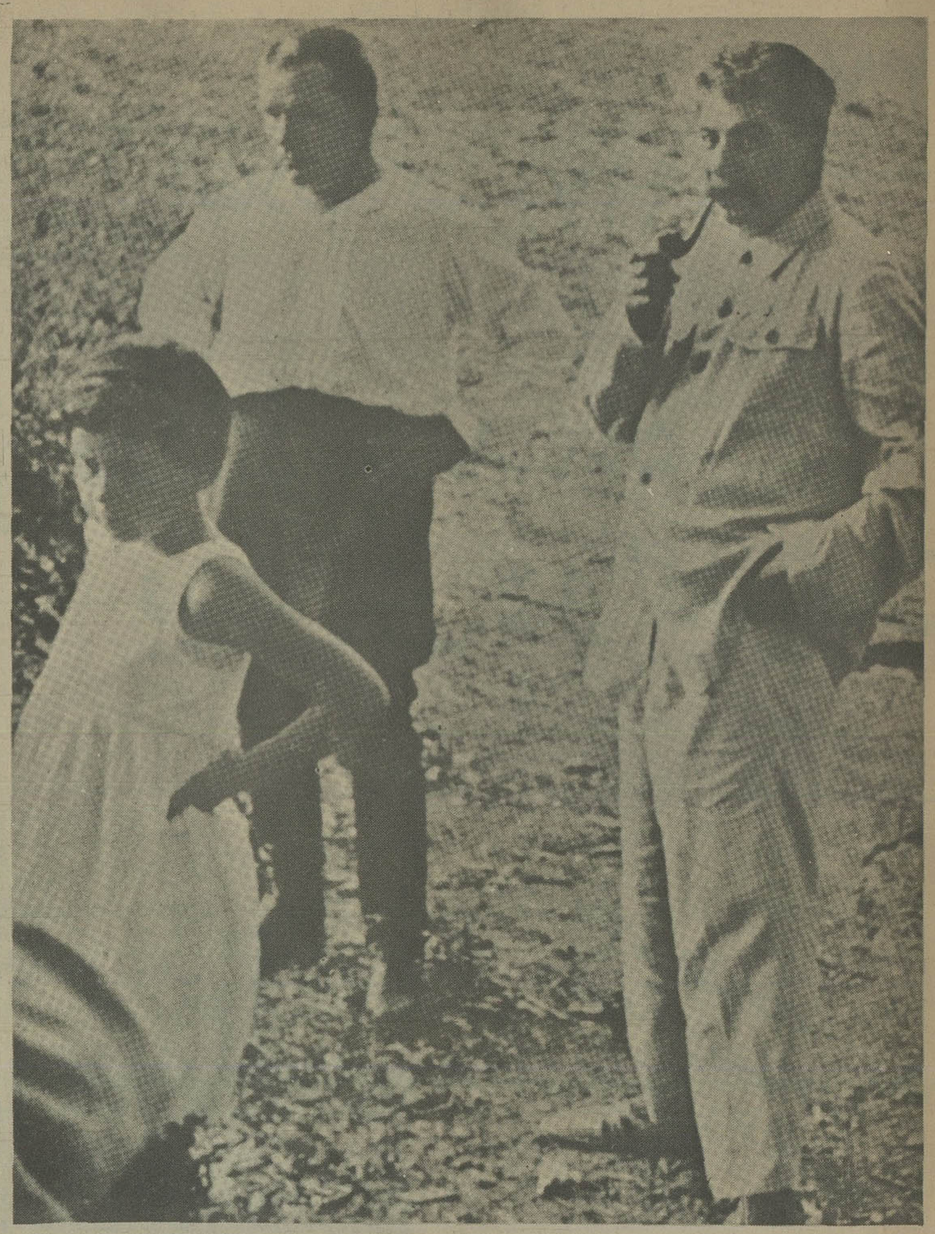

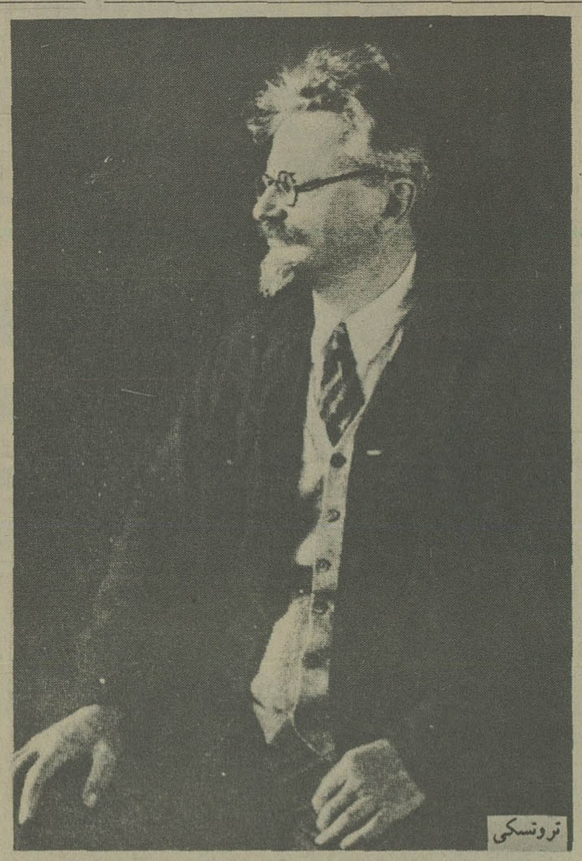

تروتسکی

با مرگ لنین مبارزه قدرت سختی میان تروتسکی از یک طرف و گروه سه نفری «استالین - زینوویف - کامنف» از طرف دیگر درگرفت. درین گروه سه نفری استالین دراغاز نقش کم اهمیتی داشت. آدم حرافی نبود و بهمین جهت درجلسه ها کمتر لب به سخن میگشود.

او بجای حرف زدن میکوشید درسکوت و خفا بردستگاه حزبی و ازین طریق برماشین حکومت مسلط شود. درهرشاخه حزب دبیرانی را به کار گمارده بود که مورد اعتمادش بودند و برای روزی آماده میشد که گروه سه نفری از هم بپاشد.

استالین درهمه جا موفق شده بود، جز در لنینگراد. درین جا زینوویف محتاط که همه کاره حزب بود تمام مریدان استالین را به مسکو فرستاده بود. زینوویف که از افراد مورد علاقه لنین بود، میخواست جانشین او شود. رئیس کمینترن بود و خود رارهبر «انقلاب جهانی» میدانست. آدمی بود خوش صحبت و پرمدعا و مغرور. استالین را آدم کم اهمیتی میدانست و بهمین جهت به فعالیت های او درکمیته مرکزی حزب کمونیست وقعی نمی نهاد.

او یک واقعیت زندگی سیاسی روسیه را از یاد برده بود. کسی که اختیارکمیته مرکزی را بدست دارد، همه کاره کشورست. و گمان میبرد که رهبرحزب درلنینگراد، فرمانروای واقعی است. چون انقلاب از این شهر «بتروگراد سابق» شروع شده بود.

کامنف «رئیس سازمان کمونیستی مسکو» - پایتخت جدید - آدمی با هوش و سخنرانی کم نظیر بود که جاه طلبی سیاسی نداشت. این مرد خوش چهره که نام حقیقیش «رزنفلد» بود و فقط مادرش روس بود، با الگاخواهر تورتسکی ازدواج کرده بود. ولی این چیزی از دشمنی او نسبت به برادرزنش نکاسته بود.

و یکی از دلایل این دشمنی مخالف کامنف باروش های خشونت آمیز تروتسکی بود. از جمله او به سختی با تیر باران دریا سالار «شچاسنی» مخالفت کرده بود.

مطابق قرارداد برست لیتوسک میبایستی روسیه ناوگان دریای بالتیک را به آلمان تحویل دهد.

اما شچاسنکی فرمانده میهن پرست این ناوگان بجای تحویل آن به دشمن دست به تخریبش زده بود. ملوانان از او حمایت کرده بودند و لقب «قهرمان کرونشتاد» گرفته بود.

تروتسکی وزیر جنگ، دریا سالار «خائنی» را به مسکو فراخواند و درجلسه دادگاه فریادزد:

- وقتی ژنرال ها میخواهند با نافرمانی دردوران حکومت انقلابی خود را قهرمان جلوه دهند بایستی عواقب رفتارشان را تحمل کنند.

بعد بدرخواست و درواقع به دستور او حکم مرگ شچاسنکی صادرشد. این اقدام وحشیانه موجی از خشم برانگیخت و روابط میان کامنف و تروتسکی تیره تر از همیشه شد.

اما تروتسکی که گمان میبرد دشمنان اصلیش زینوویف و کامنف هستند و نه استالین، با یاری دادن به او برای کارنهادن دو عضو اصلی گروه سه نفری درواقع گور خود را کند.

***

دراواخر سال ۱۹۲۴ استالین دست به تصفیه وسیعی درکادرهای حزبی مسکو زد که به او و دو یارش امکان داد، قدرت خود را بیش از پیش گسترش دهند و این درحالی بود که تروتسکی بعلت بیماریهای پشت سرهم بخش بزرگی از نفوذ خود را از دست داده بود.

این وضع به استالین فرصت داد که بعد از مقدمه چینی های فراوان مسئله لزوم کنار گذاشتن تروتسکی بعلت بیماری را پیش بکشد و خواستار آن شود که یکی از یارانش بنام «فرونزه» وزیر جنگ شود.

گروه سه نفری «استالین - زینوویف - کامنف» برای انجام این تغییردلخواه فقط یک مانع درسرراه داشت کارل رادک دوست قدیمی تروتسکی که قصدداشت با کمک «انتونف اوسه انکو» مانع برکناری دوستش شود. دراواخر دسامبر ۱۹۲۴ یک جلسه محرمانه درآپارتمان رادک درکرملین تشکیل شد که این افراد دران شرکت داشتند. رادک - انتونف - توخاچفسکی - بوتنیا - یاکیر - پریماکف - خابرتیزیوس - بیلف وفئودرف. «یاکیر» معاون «فرونزه» درفرماندهی منطقه «اوکریم» بود.

پریماکف فرمانده قزاقان سرخ اوکراین بود. فابرتیزیوس فرمانده نیروهای مقیم ماوراء قفقاز بود و توخاچفسکی فرمانده سابق نیروهای ولگا و اورال و کسی که شورش کرونشتادرا درهم شکسته بود، یک قهرمان ملی بحساب می آمد.

شرکت کنندگان درجلسه تصمیم گرفتند نماینده‌ای نزد تروتسکی بفرستند و موافقت او را با اجرای نقشه‌شان که بوسیله رادک طرح شده بود، بدست آورند:

۱ - اشغال نظامی کرملین و بازداشت گروه سه نفری

۲ - تشکیل اجلاس فوق العاده کنگره حزب برای گزینش اعضای جدید کمیته مرکزی و دفتر سیاسی.

۳ - انتصاب تروتسکی بسمت دبیر موقتی حزب.

اما تروتسکی با اجرای این نقشه مخالفت کرد و استالین که از توطئه با خبرشده بود بلافاصله افراد وفادار به خویش را به مسکو فراخواند. بودیونئی - آناستازمیکویان - ورشیلف و محافظت از کرملین را به قزاق ها سپرد.

***

گروه سه نفری فکر میکرد که بعد از طرد تروتسکی از وزارت جنگ، امنیتش تامین شده است. ولی «فرونزه» وزیر جنگ جدید خیلی زود نشان داد که آدم مستقلی است و گذشته ازین به حمایت از هواداران تروتسکی پرداخت.

کامنف و زینوویف درخواست برکناری او را کردند ولی استالین نپذیرفت. «فرونزه» بهیچوجه قصد تسلیم نداشت و برخلاف معمول وقتی به جلسه های کمیته مرکزی میرفت با یک «موزر» مسلح بود یک روز زینوویف علت این کاررا از او پرسید و چنین جواب شنید:

- یک سرباز هرگز از اسلحه‌اش جدا نمی شود. من سرباز انقلاب هستم... گروه سه نفری سخت هراسان شده بود: تروتسکی یارای دست زدن به کودتا را نداشت. ولی فرونزه وزیر جنگ میتوانست با یاری او دست به چنین اقدامی بزند. پس میبایستی پیشدستی کرد و او را از سر راه برداشت.

***

دراجلاس کنگره ملی حزب کروبسکایاکه از استالین متنفر بود و از تروتسکی حمایت میکرد، خواستار قرائت متن وصیتنامه لنین شد. استالین اصلا مایل به این کار نبود، چون لنین دروصیتنامه خواستار برکناری او از سمت دبیرکلی حزب شده بود: «باید کسی را به جای استالین برگزید که به حزب وفادارتر باشد و از قدرت خود برای تسویه حساب های شخصی استفاده نکند.»

بهرحال متن وصیتنامه درجلسه سری کنگره خوانده شد و این یکی از مهمترین وقایع تاریخ شوروی بود. «باژانف» منشی سابق استالین درکتاب «با استالین درکرملین» چنین می نویسد:

- نگاه کردن به استالین خیلی دشوار بود. روی یکی از پله های تریبون نشسته بود، سرش را پائین انداخته بود چشمانش نیم بسته بود و تنها سرخی چهره‌اش خبر از آشوب درونیش میداد. بعد از پایان قرائت وصیتنامه زینوویف بنام هیات نمایندگی لنینگراد اجازه صحبت خواست و به کنگره پیشنهاد کرد که درین مورد بحثی نشود. متعین استالین را نجات داد.

اما استالین بریا خاست و گفت:

- من اولین کسی هستم که درخواست اجرای وصیتنامه را دارم و بهمین جهت استعفا میدهم.

زینوویف از جا پرید و گفت:

- کنگره دراین باره تصمیم گرفته است.

استالین جواب داد.

- پس من تسلیم این تصمیم هستم.

استالین از جانب کنگره مورد تائید قرارگرفته بود.

چند روز بعد زینوویف خواستار برکناری جمعی از هواداران استالین که در دستگاه حزبی لنین گراد نفوذ کرده بودند شد. ولی دبیر کل خواست او را نپذیرفت و دربی این جواب درجلسه‌ای با حضور استالین، زینوویف، کامنف، لاشویچ، رودزاتوک، کالینین، بوخارین، توسکی، مولوتف و جرزینسکی تشکیل شد که دران فقط کامنف و زینوویف باپیشنهاد تصفیه موافق بودند. و از حمایت فرونزه هم برخوردار میشدند.

بدنبال این جلسه مبارزه میان استالین و زینوویف آغاز شد و گره سه نفری از هم پاشید.

دراکتبر ۱۹۲۵ به تصمیم کمیته مرکزی همه اعضای کمیته مورد معاینه پزشکی قرارگرفتند و معلوم شد وزیر جنگ به زخم معده مبتلاست.

فرونزه تحت عمل جراحی قرارگرفت و چون ناراحتی قلبی هم داشت زیر عمل مرد. بعد معلوم شد که عمل جراحی هیچ ضرورتی نداشته است. ولی بهرحال استالین از چنگ خطرناک ترین دشمنش خلاص شده بود.

فردای مرگ «فرونزه» به خواست استالین ورشیلف وزیر جنگ شد.

***

دردسامبر ۱۹۲۵ درچهاردهمین کنگره حزب، زینوویف، استالین و سیاست او را به شدت بباد حمله گرفت. تروتسکی هم به جانبداری از آنها پرداخت و یکبار دیگرنشان داد که در بازیهای سیاسی چقدر ضعیف است. دوباره یک گروه سه نفری بوجود آمده بود: تروتسکی، زینوویف و کامنف و دربرابر آن یک گروه استالینی قرارگرفته بود. این دو گروه برای رسیدن به هدف هایشان از هروسیله هرچقدر هم که زشت بود، استفاده میکردند گروه اول و هوادارانشان یعنی دربنیس، اسمیرنف و پریچکوحتی حاضر بودند یک کودتا به راه اندازند.

در اواخر سال ۱۹۲۶ مبارزه شدت گرفت. ولی دیگر آشکار بود که زینوویف و کامنف خسته شده‌اند و حاضرند تن به مصاحله بدهند.

درین حال تروتسکی دوباره بیمارشد ووقتی درسال ۱۹۲۷ از برلین که برای معالجه به آنجا رفته بود بازگشت، مخالفت با استالین آشکارا جنبه شورش بخود گرفته بود. دربرابر درهای کرملین نگهبان قزاق و گپئو ایستاده بودند و فرماندهی‌شان را خود استالین بعهده داشت.

اضافه برین استالین ترتیبی داده بود که هیچکس بدون اجازه شخصی او نمی توانست بدیدن تروتسکی که درکرملین زندگی میکرد برود.

درین هنگام بود که «یاگودا» اولین «توطئه» را طرحریزی کرد.

بعد از مرگ ناگهانی جرزینسکی، روز ۱۰ ژوئیه ۱۹۲۶ منژیسکی جای او را گرفت. ولی رئیس واقعی گپئو معاون اول اوهاینریخ یاگودا بود.

«یاگودا» مدعی شد که یک افسرسابق ارتش تزاری به مخالفان استالین اسلحه داده است تا اعضای دفتر سیاسی را بکشند. افسرمورد بحث تیرباران شد و گپئو به بازداشت مخالفان پرداخت. هفت نفر دیگر هم تیرباران شدند. زینوویف و کامنف درجلسه کمیته مرکزی دخالت خود را درتوطئه تکذیب کردند. ولی تروتسکی درحالیکه استالین را نشان میداد، فریاد زد:

- توطئه‌گر اصلی حزب کمونیست اوست. شما جوگاشولی گورکن واقعی انقلاب هستید... حالا دیگرهمه میدانستند که استالین حتی نوه های تروتسکی را هم نخواهد بخشید!

دراکتبر ۱۹۲۷ زینوویف و تروتسکی از کمیته مرکزی حزب اخراج شدند. استالین مخالفان دست اول خود را از موضع قدرت رانده بود....

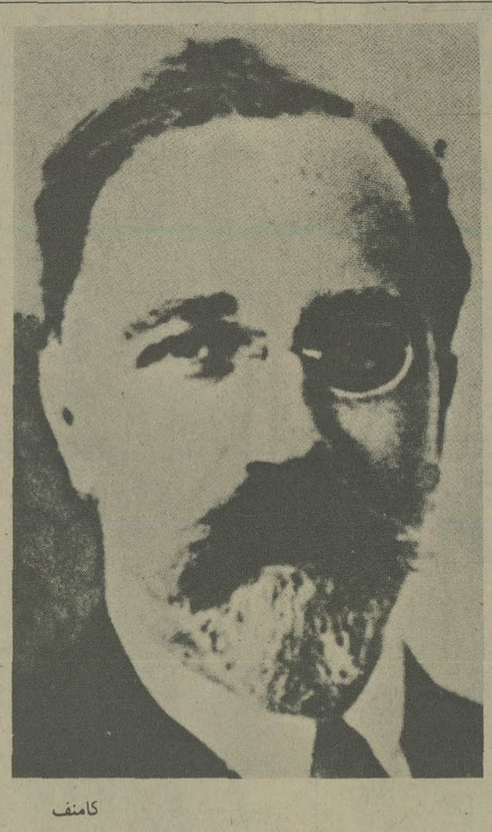

کامنف

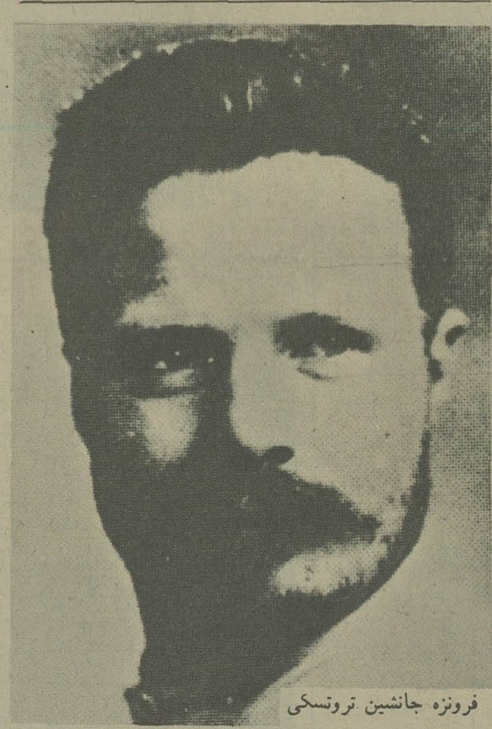

فرونزه جانشین تروتسکی

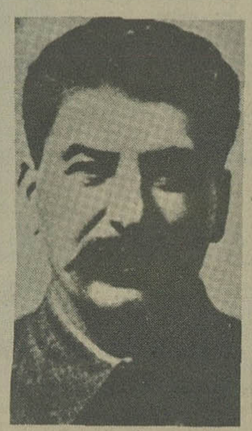

استالین

زینوویف

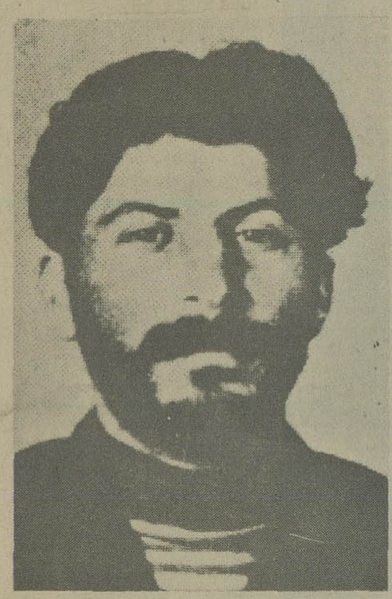

استالین هنگامیکه در زندان روسیه تزاری بود

اکاترینا مادر استالین