اطلاعات

چهارشنبه ۲مهرماه ۱۳۵۴ ـ شماره ۱۴۸۱۸
تکشماره ۱۰ ریال

۲۴ صفحه

۱۲ ایرانی در لندن زندانی شدند

★ این عده در دادگاه های انگلستان به زندان‌های تا ۳سال محکوم شده‌اند درصفحه۲۱

۶ میلیارد تومان برای مسکن کم درآمدها

- کاردرمانگاه های سازمان تامین خدمات درمانی ۲۴ ساعته شد
- وزارت رفاه سال آینده دانشگاه تاسیس میکند درصفحه۴

در جاده ترکیه و در ۷۰کیلومتری مرز ایران :

۵ نقابدار مسلح

یک راننده را کشتند و۴ نفر را «لخت» کردند

رانندگانی که به ایران می‌آیند ویا درحال مراجعت میباشند دستجمعی حرکت می کنند درصفحه۴

۴۸ نفر درسقوط هواپیما کشته‌شدند

درصفحه ۲۱

دونفر اعدام شدند

درصفحه۴

اتومبیل یك میلیون تومانی فروخته شد درصفحه آخر

عامل سوءقصد به‌فورد قبلابه پلیس گفته‌بود

مرا توقیف کنید وگرنه ممکن است بکارخطرناکی دست بزنم

لحظه‌مرگ‌وزندگی برای فورد

این عکس در لحظه وقوع تیراندازی بسوی فورد برداشته شده و فورد را در میان مامورین امنیتی نشان میدهد . درصفحه۲

شاهنشاه آریامهر وعلیاحضرت شهبانو در جمع دانش آموختگان‌رتبه اول دانشگاه تهران، در آئین آغاز چهل و دومین سال تحصیلی‌دانشگاه تهران

مراسم آغاز چهل و دومین‌سال تحصیلی دانشگاه تهران در پیشگاه اعلیحضرتین

درصفحه۴

مصاحبه‌اختصاصی اطلاعات بانهاوندی

- شاگردان اول دانشگاه تهران در اطلاعات درصفحه۱۸

درموردافزایش‌قیمت‌نفت

آموزگار وزکی یمانی درمقابل‌هم قرارگرفتند

★ ایران رهبری جناح طرفداران افزایش قیمت نفت را بعهده گرفت درصفحه آخر ستون سوم

شکایت پسر نیمایوشیج

درصفحه۴

موادپاک کننده حاوی آنزیم تولیدسرطان‌میکند

درصفحه۴

کمیته نجات زاینده‌رود تشکیل شد

استاندار : کارخانجات اصفهان باید ۹ میلیون تومان هزینه جداسازی فاضلاب ها را بپردازند درصفحه ۳

نرخهای جدید۶۹ عمل جراحی اعلام‌شد

درصفحه ۳

به‌دعوت شرکت سهامی بیمه تهران

بزرگترین‌شخصیتهای بیمه‌اروپا (شرکای خارجی بیمه‌تهران) به‌تهران آمدند

بمناسبت ورود آقای دکتر هاینتس‌براون مدیر شرکت بیمه آلیانس آلمان‌وبانو و آقای ژان‌دووالون مدیر شرکت بیمه آسورانس ژنرال دوفرانس فرانسه که شرکای خارجی بیمه تهران میباشند از ساعت ۷ بعد از ظهر روز شنبه ۲۹ شهریور ضیافت کوکتلی از طرف بیمه تهران در هتل شرایتون برگزار گردید . در این ضیافت سفیر آلمان در دربار شاهنشاهی و مقامات عالیرتبه سفارتخانه‌های‌فرانسه و آلمان ، عده کثیری از شخصیتهای سیاسی و اقتصادی خارجی مقیم ایران و گروهی از مدیران و مقامات عالیرتبه بانکی و بیمه مملکتی حضور داشتند.

درعکس بالا به ترتیب از چپ به راست . آقای دکتر هاینتس براون مدیر شرکت بیمه آلیانس آلمان، آقای لومبارد رئیس قسمت بیمه عمر بیمه تهران، آقای‌ژان‌دووالون مدیر شرکت بیمه آسورانس ژنرال دوفرانس فرانسه ، آقای دکتر امیر ابراهیمی مدیرعامل بیمه تهران‌وآقای دکتر علیمحمد بنکدارپور دبیر کل اتاق بازرگانی و صنایع معادن ایران و نماینده‌مجلس شورای ملی در حال دست دادن مشاهده می‌شوند . آ-۳۰۱۵۰

آگهی

پرداخت‌مبلغ‌یك‌میلیارد ریال افزایش‌سرمایه

بانك‌صنایع‌ایران

(شرکت سهامی عام)
شماره ثبت ۱۶۸۴۱

بنا بتصمیم مورخ ۱۳۵۴/۴/۳ هیئت مدیره بموجب اختیار حاصله از مجمع عمومی فوق‌العاده مورخ ۱۳۵۴/۲/۲۸ و گواهی مورخ ۱۳۵۴/۷/۱ بانك مرکزی ایران و گواهی شماره ۶/۲۲۴۷۲ مورخ ۱۳۵۴/۷/۱ اداره ثبت شرکتها و مالکیت صنعتی مبلغ یك میلیارد ریال بابت افزایش سرمایه بانك صنایع ایران پرداخت گردید و بدین ترتیب سرمایه بانك چهارمیلیارد (۴،۰۰۰،۰۰۰،۰۰۰ـ) ریال تماما پرداخت شده میباشد .

بانك صنایع ایران شعبه رشت طی مراسم پرشکوهی آغاز بکار کرد
شرح در صفحه ۲۱

بنا به پیشنهاد شورای عالی مدرسه عالی بازرگانی وتصویب آقای دکتراحمدی ریاست مدرسه‌عالی بازرگانی آقای‌سیدعلی آیت‌اللهی موسوی مدیردفترامور دانشجوئی به‌سمت‌معاونت اداری و مالی منصوب گردیدند
مدرسه عالی بازرگانی

تلفن جدید
شرکت‌فل (محصولات‌غذائی ستاره)
۷۹۴۷۲۹

بانك ایران BANQUE DE TEHERAN

آگهی افزایش‌سرمایه‌در بانك‌تهران

(شرکت سهامی عام)
ثبت شده بشماره ۳۸۶۵

باستناد صورتجلسه مجمع عمومی فوق‌العاده مورخ ۱۷ر۳ر۵۴ سرمایه بانك تهران از یکهزارو پانصد میلیون ریال به سه هزار میلیون ریال نقدی تمام پرداخت شده افزایش یافت و مبلغ افزایش سرمایه به موجب گواهی نامه مورخ ۳۱ر۶ر۱۳۵۴ در بانك مرکزی تودیع گردیده‌است و ماده پنجم اساسنامه بدین شرح اصلاح‌گردید ماده ۵ اساسنامه (سرمایه بانك تهران مبلغ سه هزار میلیون ریال وجه نقد است که به‌سه‌میلیون سهم یکهزار ریالی با نام تقسیم شده و تمام آن نقدا پرداخت گردیده است).

باکمال تاسف وتاثر درگذشت بانو هما طباطبائی دیبا مادر عزیزمان راباستحضار فامیل‌ودوستان و آشنایان ارجمند میرساند .
مجلس ختم مردانه‌وزنانه‌از ساعت ۲الی ٤ بعد ازظهر روز پنجشنبه سوم مهرماه در خانقاه صفی علیشاه برگزار میگردد.
عصمت . عفت . مجید . عزت . مسعود و اشرف طباطبائی دیبا

بملت تالمات روحی‌که‌از درگذشت برادران عزیزم ظرف بیست روز اخیر بمن روی نمود و جسم و روحم ناتوان گردیده مدتی در تهران نخواهم بود ، بدینوسیله ازبستگان ودوستان‌گرامی خداحافظی‌نموده‌امیدوارم بخواست خداوند در مراجعت بزیارت همگی نائل گردم.
اسدالله رشیدیان

باکمال تاسف درگذشت بانو هما طباطبائی دیبا را باطلاع فامیل و دوستان و آشنایان میرساند.
مجلس ختم مردانه و زنانه از ساعت ۲الی ٤ بعد از ظهر روز پنجشنبه سوم مهرماه در خانقاه صفی علیشاه برگزار میگردد.
خانواده های طباطبائی دیبا .فتوحی. آقاولی .ضرغام بدیع و خانواده های وابسته

جناب آقای مهندس کریم امیر افشاری رئیس هیئت مدیره ومدیر عامل شرکت برق‌منطقه غرب
باندوه فراوان مصیبت وارده را صمیمانه تسلیت می گوئیم .
برق ناحیه کرمانشاهان- مرتضی شفائی . هادی هادی‌پور. محمد علی تیرانداز.عارف معصوم.هوشنگ روانبخش . محمد نیک فر

جناب آقای اسداله رشیدیان
هیئت مدیره اتحادیه صنف فروشندگان لوازم یدکی اتومبیل بانهایت تاسف و تاثر درگذشت شادروان سیف‌اله رشیدیان را بجنابعالی و سایر بازماندگان تسلیت عرض مینماید .
رئیس اتحادیه صنف فروشندگان لوازم یدکی اتومبیل
محمد فولادی

جناب آقای عبدالله آقاسی‌پور
رئیس‌سندیکای صاحبان صنعت رنگ سازی ایران
بانهایت تاسف مصیبت وارده را تسلیت عرض نموده بقای عمر جنابعالی را از خداوند مسئلت دارد .
سندیکای صاحبان صنعت رنگ سازی ایران

درگذشت ناگهانی تیمسار ارتشبد محمد خاتمی فرمانده محبوب نیروی هوائی شاهنشاهی را بخاندان جلیل سلطنت بویژه والاحضرت شاهدخت فاطمه پهلوی و بستگان آن‌فقید سعید و کلیه امرا وافسران و کارمندان ودرجه داران‌نیروی هوائی شاهنشاهی تسلیت عرض مینماید.
شرکت سهامی خاص ابداع

خانواده محترم برهانی
هنرمندان سازمان برنامه های ایرانی‌تالار رودکی مصیبت‌وارد را تسلیت می‌گویند .
پروین سرلک

جناب آقای مهندس کریم معتمدی
وزیر محترم پست و تلگراف و تلفن
انتصاب مجدد آن جناب را صمیمانه تبریک گفته‌توفیق هرچه بیشتر شمارا در پیشبرد مقاصد عالیه شاهنشاه‌آریامهر بمملکت خواستارم .
مهندس علی‌اصغر تقی‌زاده

جناب آقایان عزیزالله رفیعی ـ شکرالله رفیعی- نعمت‌الله رفیعی
باندوه فراوان فاجعه غم‌انگیز فوت برادر ارجمندتان را صمیمانه تسلیت گفته در غم شما دوستان عزیز سهیم هستم .
مهدی میثاقیه

جناب آقای اسدالله رشیدیان
درگذشت برادر گرامیتان شادروان سیف‌الله رشیدیان را به شما صمیمانه تسلیت میگویم.
مهدی میثاقیه

سازمان شاهنشاهی خدمات اجتماعی ۱۳۲۶

استخدام پزشك متخصص و ماما

شرح در صفحه حوادث

تشکر و اعتذار
از حضرات علماء اعلام ـرجال ـدوستان ـ همکاران ـ بستگان و سروران گرامی که به مناسبت درگذشت مرحومه مغفوره بانو حلیمه خاتون موسوی بزرك خاندان موسوی بوسیله شرکت در مجالس ترحیم و یا تلگراف و نامه و درج آگهی در جراید ابراز تفقد فرموده ویرآلام بازماندگان‌مرهم گذارده‌اندبدینوسیله‌سپاسگزاری مینماید چنانچه در عرض تشکر وسپاس‌حضوری بمناسبت تالمات روحی تاخیری رخ دهد امیدعفو و اغماض دارد .
از طرف خاندان موسوی و فامیل های‌وابسته‌ـ سید مرتضی موسوی

بهداری کل دربار شاهنشاهی
کارمندان سازمان عمران کیش در نهایت تاثر و تاسف درگذشت جناب آقای دکتر سنگ مدیر کل آن‌بهداری رابه مدیریت بیمارستان و کلیه پزشکان و کارمندان بهداری‌کل دربار شاهنشاهی تسلیت می‌گویند .
مدیر عامل سازمان عمران کیش محمدمنصف

مارشال عامر با زهر به قتل رسیده است

مارشال عامر

قاهره ـ آسوشیتد پرس ـ مقام های امنیتی مصر دیشب رسما برای نخستین بار فاش ساختند که عبدالحکیم عامر وزیر جنگ مصر در جریان جنگ ۱۹۶۷ اعراب و اسرائیل علیرغم آنچه قبلاز جانب‌دولت وقت اعلام و مورد تایید قرار گرفته بود ، خودکشی نکرده بلکه در سال ۱۹۶۷ و درست سه ماه پس از شکست مصر از اسرائیل بوسیله سم بقتل رسیده بود .

مقام های امنیتی مصرگفتند محمد دیبا سم شناس معروف مصری به‌آنها اطلاع داده‌است که عامر ۲۰ دقیقه پس ازآنکه قرص کوچکی از سم مهلک رابزور بلعید ناگهان نقش زمین شد و درگذشت دیبا مشخصات سم مهلک راکه بی‌رنگ ـ بی‌بو ـ بی‌مزه ودر اصطلاح طب به‌داکوانتین» معروف‌است، دراختیار مقام های امنیتی مصر گذارده است .

به گفته مقام های امنیتی مصرو با استناد به دلایل محمد دیبا که نظرات خود را برپایه جوانب امر گشته شدن مارشال عامر اعلام کرده علت مرگ عامر خودکشی نبوده بلکه قرص سمی اکوانتین که در آن‌موقع از آلمان غربی یاسویس به قاهره وارد شده بود «جبرا» به‌عامر خورانده شده و باعث مرگ فوری اوشده است .

گزارش های مربوط به‌حادثه مرگ عامر و نظرات سم‌شناس مصری در صفحات اول روزنامه های دیروز قاهره ظاهر شد. دراین گزارش ها به شخص یا اشخاصی که‌عامر را وادار به خوردن قرص سمی کردند ، اشاره نشده است.

فیلدمارشال عامر وزیر جنگ مصر درزمان ناصر که معاون رئیس جمهوری و از نزدیکان ناصر نیز بود در پی شکست جنگ ۱۹۶۷ همراه با گروهی از افسران ارتش مصر به اتهام توطئه برای برانداختن ناصر بازداشت شداما اندکی بعد دولت اعلام کرد وی در سلول خود در زندان خودکشی کرده است .

اعتصاب غذا بخاطر عشق

وین ـ آسوشیتدرس ـ یک زن اطریشی که تمام‌راه های رسیدن به معشوق را بروی خود بسته دید ازدیشب به یک «اعتصاب غذای‌عشقی» دست زده است.معشوقه زن اتریشی یک روسی است و او برای اینکه‌مقام های رسمی با ازدواج او با شهروندروسی موافقت کنند ، اعتصاب غذا کرده است .

«جوانااسندل» پیش از آغاز اعتصاب غذای عشقی به اطرافیان خود گفت الکساندر سوخولف مرد روسی مورد علاقه او همزمان در مسکو دست به اعتصاب غذا خواهد زد .

جوانا قبلا کوشیده بود در مقابل سفارت شوروی در وین اعتصاب غذا را آغاز کند اما وقتی پلیس وین ممانعت کرد وی ترجیح داد در برابر یکی از کلیساهای شهر رحل اقامت افکنده و اعتصاب غذا کند .

پاتریشیاهرست : نزدیك بود دیوانه شوم

پاتریشیاهرست

سان فرانسیسکو ـ آسوشیتد پرس ـ پاتریشیاهرست دختر ۲۱ساله‌راندلف هرست‌صاحب ثروتمند یکی از بزرگترین گروه های مطبوعات آمریکا دیروز در دادگاهی که قرار است به پرونده وی رسیدگی کند اظهار داشت که پس از ربوده شدن بوسیله‌عده‌ای «دایما» وحشت داشته است از اعضای یک گروه افراطی که ممکن است در زیر فشار اضطرابات و هیجان های خارق‌العاده روانی سلامت مشاعر خود را از دست بدهد و دیوانه شود .

پاتریشیا این اعترفات را ضمن اولین سخنانی که‌از زبان خودش درباره ماجرای وی شنیده شد بر زبان آورده و از دادگاه خواسته است که او را به قیدضمانت آزاد کند .

«پاتی» که فشرده سخنانش را یکی از روزنامه های سان فرانسیسکو در شماره دیروز چاپ کرده گفته است که وقتی به اسارت ربایندگانش درآمد تا مدت ها تهدید به مرگ میشد و بیش از یک ماه او رادراتاقکی که هیچ ارتباطی با دنیای خارج نداشت و کاملا تنها بود زندانی کرده بودند .

در مورد شرکتش در یک فقره دستور مسلحانه به بانک که ماه آوریل سال گذشته در سان‌فرانسیسکو انجام گرفت پاتریشیا مدعی است که وی را مجبور کرده‌بودند که در اینکار شرکت کند .

پاتی گفت که در زیر این فشار هاو تهدیدهاهنگامی فرارسید که احساس کردم سلامت‌دماغی من بشدت در خطر قرار گرفته است و احساس میکردم که ممکن است بکلی دیوانه شوم . در آن شرایط قادر نبودم تشخیص دهم که چه چیز واقعی است و چه چیز صوری‌وخیالی و واهی است بهرحال وقتی که احساس کردم که ممکن است تاب تحمل آن همه فشار و خفقان روحی‌راندانشته باشم و دیوانه شوم با تمام نیروی روحی‌ام تصمیم گرفتم که برای اجتناب از دیوانه شدن مبارزه کنم .

در تمام مدتی که آن وضع ادامه داشت ربایندگانم در هر فرصتی به من یادآوری میکردند که ممکن است بقتل برسم .

آنها دایما به یاد من میاوردند که دیگر کاملا تنها و مطرود هستم که دیگر همه کس مرا ترک کرده است. که دیگرهیچکس غصه مرا نمی خورد و برای هیچکس اهمیت ندارد که زنده بمانم و یا بقتل برسم . بارها بمن می‌گفتند که اگر دستور هایی را که دریافت میکنم اجرا نکنم ممکن است بیش از یک ساعت دیگر زنده نمانم‌ومرا بیرحمانه بقتل برسانند .

قاضی «اولیورکارتر» از دادگاه بخش سان‌فرانسیسکو سه روانپزشک را مامور کرده است که پاتریشیا راتحت معاینه روانی قرار دهندتا معلوم شود که آیا در حال حاضر از سلامت دماغی برخوردار است و آیا میتواند در دادگاه به پرسش هایی که از وی خواهد شد جواب بدهد .

رسیدگی به تقاضای «پاتی» برای صدور قراروجه‌ـ الضمان جهت آزادی موقت وی بعد از معاینه شدنش بوسیله روانپزشکان موکول شده است .

گرومیکو : اسرائیل باید حکومت فلسطین را برسمیت بشناسد

سازمان ملل متحد ـ خبرگزاری فرانسه ـ اندره گرومیکو وزیر امورخارجه شوروی پیشنهاد کرد که کنفرانس صلح ژنودرباره خاورمیانه با شرکت کلیه طرفهای ذینفع ازجمله نمایندگان سازمان آزادیبخش فلسطین کار خود را ازسر گیرد .

وزیر امور خارجه شوروی‌که‌در مجمع عمومی سازمان ملل متحد سخن میگفت تاکید کرد که مسئله فلسطین قسمت لاینحل مسائل مربوط به خاورمیانه را تشکیل میدهد .

گرومیکو تاکید کردکه مسئله خاورمیانه باید دور از جنجال های تبلیغاتی حل و فصل شود . موضوع مهم این است که شرکت کنندگان در کنفرانس ژنو باعزم راسخ در جستجوییک راه حل مشترک کمبرای همه قابل قبول باشد برآیند .

وزیر امور خارجه شوروی گفت برای برقراری یک صلح عادلانه و پایدار در خاورمیانه که متضمن منافع همه کشور های منطقه باشد لازم است اسرائیل از کلیه سرزمین هایی که در سال ۱۹۶۷ اشغال کرده عقب نشینی نماید و حوق مردم فلسطین از جمله تاسیس یک کشور مستقل فلسطین را برسمیت بشناسند ودر عین حال حقوق‌همه کشور های خاورمیانه بداشتن استقلال و بهره‌گیری از توسعه و پیشرفت تضمین شود .

گرومیکو گفت حل مسئله خاورمیانه با معوق گذاشتن مسائل مهم اصلی امکان پذیر نیست اگر برای این مسائل راه‌حلی پیدا نشود اوضاع بیش‌از پیش بحرانی و خطرناک خواهد شد .

گرومیکو ضمنامخالفت خود با سیاست‌آمریکا در خاورمیانه را اعلام کرد

حمله بانو گاندی به مطبوعات و کشور های غربی

بانو گاندی نخست‌وزیر هند طی یک نطق ۱۹ صفحه‌ای در کنفرانس غیر مذهبی سوسیالیسم‌ودمکراسی سراسری هند بدون اینکه مستقیما به اظهارات پرزیدنت فورد درباره هند اشاره نماید دول غربی و مطبوعات این کشور را که علیه هند سخن سرائی مینمایند به شدت مورد حمله قرار داد .

نامبرده اشاره کرد اکنون نه‌تنها این کشورها بلکه بعضی مقامات آنان تصور مینمایند که در اعمال فشار های نظامی ، سیاسی و اقتصادی برکشور هائی که رژیم آن را دوست‌ندارند آزاد میباشند مطبوعات‌این‌کشور ها به کشتار هائی‌که در بعضی نقاط دنیا انجام‌می‌شود اهمیت نمیدهند ولی هنگامیکه در کشوری عده‌ای بازداشت میشوندصدای خود را به اعتراض بلند میکنند . بانو گاندی ضمن اشاره به گروه های به اصطلاح زیر زمینی مخالف دولت که از طرف قدرتهای خارجی حمایت میشوند اظهار داشت مسئله این است که آیا باید به چنین گروه هائی اجازه داد بر مملکت مسلط شوند یا آنها را تارومار کرد و من مادامیکه زنده هستم اجازه نخواهم داد چنین نیروئی سرنوشت مملکت را در دست بگیرند . بانو گاندی مجددا ضمن اشاره به روش مطبوعات غربی اضافه کرد اگر بعد از حوادث ژوئن تعداد بیشماری از مردم هند کشته میشدند و من و خانواده‌ام و وزیران و سایر طرفداران من نابود میشدند آیا این کشوربعنوان یک کشورصاحب دمکراسی شناخته میشد چنین تعریفی از دمکراسی در قاموس دمکراسی هند وجود ندارد . نامبرده‌اضافه کرد تعداد بازداشت شدگان هند در مقایسه با جمعیت این کشور بسیارناچیز است‌این دلیل بر این نیست که ما ضد دمکراسی هستیم بلکه ما میخواهیم اقلیت ناچیزی را که قصد دارند اکثریت را خفه نماید برسر جای خود بنشانیم.ما نه ضدغربی هستیم و نه هواخواه شوروی و ازهر طرفی‌که‌مایل بکمک‌بماباشد کمک میگیریم و در این مسئله چیزی‌که‌ندامت باریاشد وجود ندارد . و باید گفت هیچ کشور خارجی به تنهایی نمیتواند هند را در غلبه بر مشکلات یاری نماید.خانم‌گاندی ضمن اشاره غیر مستقیم به مسافرت رئیس جمهوری آمریکابه‌چین وانصراف از مسافرت به هند اظهارداشت‌فکرنمیکنم خود چینی ها و یا هر کس دیگری‌حقا سیستم‌حکومتی‌چین را مطابق‌استاندارد های غربی یک رژیم دمکراسی بنامندوما ضمن آگاهی این مطلب باموری که در چهارچوب مرز های کشور دیگری میگذرد کاری نداریم بلکه میخواهیم با کمک گرفتن از همه کشور هابامشکلات خود در داخل مقابله کنیم بهمین جهت در مقابل احزاب داخلی که مخالف تغییرات اجتماعی بوده وبه انگیزه های بیطرفی هند در مقابل بعضی قدرتهای خارجی خرده میگرفتند وخواهان‌ورود هند به بعضی بلوکهای خاص بودند از در مخالفت درآمدیم .

بانو گاندی اضافه کرد آنهائیکه با هند در مورد دمکراسی پند و اندرز میدهند خودشان رژیمهای دیکتاتوری از جمله در آمریکای لاتین وحتی درشبه قاره هند را مورد حمایت قرار داده‌اند حتی در مسئله بنگلادش بسیاری از این کشورهاکه‌برای‌هند اظهارتاسف نکردند اقدامی برای کمک مالی در مورد سرو‌ـ سامان دادن بوضع آوارگان بعمل نیاوردند .

مذاکرات ملك‌حسین وحافظ‌اسد پایان یافت

دمشق ـ خبرگزاری فرانسه ـ مذاکرات ملك حسین‌پادشاه اردن‌باحافظ اسد رئیس‌جمهوری سوریه ساعت ۱٫۳۰ بامدادروز چهارشنبه امروز بوقت تهران پایان یافت.

ملك حسین دیروز برای‌یك دیدار ۲۴ ساعته از سوریه‌وارد دمشق شد و در فرودگاه‌مورد استقبال گرم حافظ اسد رئیس جمهوری و محمود ایوبی نخست‌وزیر وعده دیگری از رهبران سوریه قرار گرفت . مذاکرات سران اردن‌و سوریه در قصری که در ۶۰ کیلو متری دمشق قرار دارد انجام شد. در این مذاکرات ژنرال حکمت شهابی‌رئیس ستادارتش سوریه که تنها چند ساعت پیش از لبنان بازگشته بود شرکت داشت و ملك حسین و حافظ اسد را در جریان آخرین تحولات بحران لبنان قرارداد. رئیس ستاد ارتش سوریه در کوششهایی که سوریه برای‌میانجیگری کردن در لبنان وبه منظور یافتن‌راهی جهت پایان دادن به جنك مسلمانان و مسیحیان آن‌کشور انجام داده شرکت‌داشته است.

منابع رسمی دمشق گزارش دادند که حافظ اسد و ملك حسین در باره مرحله آینده مبارزه مشترکی که هر دو کشور در آن درگیری دارند نیز بحث کرده‌اند ازجزئیات این مذاکرات هنوز خبری به دست نیامده است.

سارامور اعترافات تکان‌دهنده‌ای به عمل آورد

فورد: من از آدم کشان نمیترسم

واشنگتن ـ رویتر ـ پرزیدنت فورد که طی بیست روز گذشته از دو توطئه سوء قصد جان سالم بدر برده بوده‌است ،دیشب در واشنگتن قول داد در برابر توطئه های آنارشیستی علیه جان خود همچنان نیرومند و استوار باقی خواهد ماند و هرگز از کسانی کمیخواهند اورا بقتل برسانند نترسد. فورد که پس‌از توطئه نافرجام سوء قصد اخیر درپرابر خبرنگاران ظاهر شده بود ، خاطر نشان ساخت فکرنمی‌کنم هیچ فردی درمقام رئیس جمهوری امریکا باید در برابرعده معدودی هرج‌و مرج طلب که مترصد هستند نظم و قانون را مختل‌کنند ، باید خودرا مخفی کند واز ظاهر شدن در انظار احتراز کند .

فورد که قدری خشمگین بنظر میرسید خطاب به خبرنگاران گفت . به‌هیچ‌وجه تسلیم آنهایی نخواهم شد که میخواهند خوبی و انسانیت را از امریکا ریشه‌کن کنند .

پرزیدنت فورد در کنفرانس مطبوعاتی دیشب که در کاخ سفید برگزار شد چندبار به گروه های آنارشیستی امریکا و کسانیکه میخواهند نظم و قانون در آمریکا را مختل کنند، بشدت‌حمله‌کرد اما آشکارا به‌حادثه‌سانفرانسیسکو وتوطئه نافرجام علیه جان خود که توسط زن ۴۵ ساله‌ای بنام «سارامور» صورت گرفت اشاره ننمود .

از سوی دیگراعلام شد محاکمه مقدماتی سارامور که عصر روز دوشنبه در سانفرانسیسکو قصد جان پرزیدنت فورد را کرده بود امروز آغاز خواهد شد. قضات دادگاه فدرال سانفرانسیسکو همچنین نظر خواهند داد که آزمون های روانی باید از «سارامور» به‌عمل آید یانه .

«سارامور» زن ۴۵ ساله‌ای که بعد از ظهر دوشنبه‌در سانفرانسیسکو با شلیک یک تیر بطرف جرالدفورد قصد جان او را کرد ، دیشب دربازجویی پلیس سانفرانسیسکو اعتراف های تکان دهنده‌ای در مورد توطئه نافرجام‌قتل جرالدفورد به عمل آورد .

سارامور به ماموران تحقیق و بازجویی گفت‌پیش از انجام سوء قصد با سرعتی سرسام آور در اتوبان سانفرانسیسکو رانندگی میکردم و تمامی سعی و تلاشم این بود که بموقع خود را مقابل هتلی که فورد قراربود از آنجا به فرودگاه برود ، برسانم . سارامور گفت‌سرعت من حین رانندگی تا حدی زیاد و غیر مجاز بود که بیم داشتم مامورین اتوبان پیش از رسیدن به مقابل هتل بازداشتم کنند و نقشه‌ام نقش بر آب شود .

سارامور اعتراف کرد پیش‌ازمبادرت به سوء قصد نتوانستم پسر ۹ ساله‌ام را که از مدرسه بیرون آمده‌بود سوار اتومبیل کنم . و این‌موضوع بشدت ناراحتم کرده بود با وجود این در توقف کوتاهی یک بار دیگر اسلحه کمری تازه‌ای را که همان روز خریده بودم امتحان کردم .

« سارامور» در اینجا در برابر مامورین تحقیق‌آه بلندی کشید و با افسوس گفت مطمئنم اگر اسلحه کمری ۴۴ کالیبری قبلی را با خود داشتم، کار رئیس جمهوری تمام بود و من موفق میشدم او را ترور کنم .

«سارامور» گفت پلیس سانفرانسیسکو یک روز قبل از حادثه آن سلاح را توقیف کرد و من که تصمیم‌قطعی به انجام نقشه خود داشتم بلافاصله اسلحه ۳۸ کالیبری را خریداری کردم .

سخنگوی پلیس سانفرانسیسکو درباره توقیف‌اسلحه سارامور گفت پلیس به سبب نداشتن جواز اسلحه‌کمری ۴۴ کالیبری مور راکه خالی هم بود ، توقیف کرد اما خود او را آزاد کرد .

سارامور در تحقیقات پلیس لحظات حادثه راچنین تشریح کرد . در اتوبان حادثه‌ای رخ نداد‌و من باعجله خود را مقابل هتل سانفرانسیسکو محل اقامت فورد رساندم و از میان جماعت انبوه راهی به جلو باز کردم و منتظر ایستادم بشدت در تشویش بودم ، فکر اینکه نتوانسته بودم فرزند ۹ساله‌ام را از مقابل مدرسه‌سوار اتومبیل کنم ناراحتم کرده بود و از طرفی مسئله زمان و فرصت هم که در اجرای نقشه‌ام حساس ترین نقش‌ها را داشت بر نگرانی‌ام می افزود .

سرانجام مردی مقابل در هتل ظاهر شد که‌خیلی شبیه پرزیدنت بود و جمعیت بشدت برای او کف زدند من هفت‌تیر ۳۸ کالیبری را که با خود داشتم لمس‌کردم اما او جرالد فورد نبود . در این موقع نیمی ازهفت‌تیر را از کیف دستی خود خارج کرده بودم اما بسرعت دوباره آنرا داخل کیف قرار دادم و منتظر ایستادم تااینکه پرزیدنت فورد ظاهر شد و جمعیت بشدت برای او ابراز احساسات کردند . من یکی از نزدیکترین تماشاچیان نسبت به او بودم سپس هفت‌تیر را با دست راست خارج کردم و نشانه گرفتم و یک تیر بطرف او خالی کردم که به هدف نخورد .

سارامور در تمام مرحله تحقیقات به انگیزه خود در توطئه نافرجام برای کشتن فورد اشاره نکرد اما گزارش های منتشر شده از سانفرانسیسکو درباره شخصیت و نحوه زندگی او حاکیست که سارامور به گفته کسانی که او را می شناسند شخص‌متلون‌المزاجی است که هرچندگاه در یکی از دستجات و گروه های سیاسی فعالیت کرده و نقشی بر عهده داشته است . برخی از گروه های تندرو در سال های اخیر از او و فعالیت هایش استقبال کردند اما برخی نسبت به وی بشدت مشکوک بودند و او را جاسوس و خبرچین سازمان اف.بی.آی میدانستند .

یکی از آشنایان سارامور درباره او گفت سارازن عجیبی بود .با گروه های سیاسی زیر زمینی به‌اصطلاح «لاس» میزد زمانی در گروه افراطی (ارتش‌آزادی بخش معاضدان) فعالیت داشت . درحالیکه بسیاری از کسانی که او را می شناختند تقریبا مطمئن بودند که وی یکی از جاسوسان و خبرچین های حقوق بگیر اف.بی.آی می‌باشد طودلوکرامر» که برنامه توزیع مواد غذائی به مستمندان سانفرانسیسکو از طرف راندلف هرست پدر دوشیزه هرست بوی واگذار شده بود درباره سارامور گفت ما او را به عنوان یکی از دستیاران توزیع غذا استخدام کردیم اما عملا دیدیم کار کردن با او امکان‌پذیر نیست وقتی اورا اخراج کردیم دیوانه‌وار فریاد میکشید وخل بازی براه انداخته بود .

به گفته دوستان « سارامور» در همین ایام باافراد گروه ارتش آزادی بخش رفیقان تماس داشت و درعین حال از افسبی‌ای پول میگرفت و برای این سازمان خبرچینی میکرد .

«سارامور» از پلیس خواسته بودکه اورا توقیف کنند

واشنگتن ـ رویتر ـ سناتور دمکرات آمریکایی «جوزف مونتویا» دیروز فاش کردکه «ساراجین‌مور» زنی‌که پریروز باتهام تیراندازی بطرف جرالد فورد رئیس جمهوری آمریکا دستگیر شده است یک روز قبل از ارتکاب این سوء قصداز پلیس‌سان‌فرانسیسکو تقاضا کرده‌بود که وی رابازداشت کند. سناتور مونتویا گفت که مقامات امنیتی سان‌فرانسیسکو نیز تایید کرده‌اند که «سارامور» چنین تقاضای عجیبی از آنها کرده بوده است .

طبق اظهار سناتور دمکرات نیومکزیکو «سارا‌ـ مور» به‌پلیس سان‌فرانسیسکو گفته بود که چون احساس میکند که ممکن است تمایل داشته باشد که نظام سیاسی ورژیم آمریکا را شخصا آزمایش کند صلاح میداند که‌وی را بازداشت کنند تاچنین کاری از وی سرنزند . سناتور مونتویا همچنین گفت که تنها چند ساعت پیش‌از آنکه چنان تقاضایی ازطرف «سارامور» عنوان شود ماموران پلیس وی را باتهام حمل طپانچه برای مدت کوتاهی بازداشت کردند و طپانچه را مصادره نمودند.

«ویلیام‌کولبی» رئیس سازمان اطلاعات مرکزی امریکا (سیا) دیروز گفت که هنوزهیچ نشانه‌ی‌وجود ندارد مبنی براینکه توطئه علیه جان پرزیدنت فورد ریشه های خارجی داشته باشد . اوگفت که دستور داده بود ماموراتش تحقیق کنند که آیا «سارامور» که بسوی رئیس جمهوری تیراندازی کرد دارای ارتباطی خارجی بود و نیز آیا باسیا» ارتباطی داشته است ولی نتیجه این تحقیقات نشان داد که وی نه‌باخارجیان ارتباطی داشته و نه با «سیا».

سناتورچرچ خواستارافشای تعهدات سری امریکا در خاورمیانه‌شد

واشنگتن ـ خبرگزاری‌فرانسه ـ پس از امضای پروتکل‌قرار داد جداسازی نیرو ها در ژنو، ناظران سیاسی آمریکا اظهار داشتند که کنگره آمریکا به احتمال زیاد ظرف هفته جاری طرح اعزام کارشناسان غیر نظامی را به صحرای سینا تصویب می کند.

اسرائیل امضای رسمی قرار داد رابه تصمیم کنگره‌آمریکا در اعزام تکنیسین ها واعطای کمك های‌اقتصادی باین‌کشور موکول کرده است.

کی‌سینجر از ده روز قبل‌در کمیسیون های امور خارجه و دفاع کنگره آمریکا به‌پرسش های نمایندگان در باره‌جزئیات قراردادهائی که در ژنو امضاء شده است پاسخ‌میدهد .

سناتور فرانك چرچ دیشب از هنری‌کی‌سینجر درخواست کرد جزئیات تعهداتی را که آمریکا برای بدست آوردن موافقت طرفین به جدا سازی جدید نیرو ها بعهده گرفته است فاش کند وی گفت قبل از اینکه کنگره این قرارداد ها را تصویب کند مردم‌آمریکا باید از جزئیات تعهداتی که ایالات‌متحده نسبت به مصر و اسرائیل بعهده گرفته است آگاه شود.

کی‌سینجر اخیرا در یك مصاحبه مطبوعاتی گفت‌تعهداتی که آمریکا در مورد قرارداد سینا بعهده گرفته ناطلاع‌عموم خواهد رسید ولی برخی از مواد سیاسی این قرارداد فاش نخواهد شد.

سناتور چرچ ضمن نامه‌ای که بعنوان کی‌سینجر فرستاده نوشته است تعهداتی که‌آمریکا نسبت به دولتهای خارجی به عهده گرفته نمی تواند جنبه اسرار دولتی داشته باشد وبنا براین بایدجزئیات این‌تعهدات در معرض قضاوت افکارعمومی گذاشته شود .

در دمشق‌شورای خلق‌سوریه (پارلمان) دیشب باتفاق آراء قرارداد مصر و اسرائیل را محکوم کرد. در اعلامیه‌ای‌که در پایان جلسه فوق‌العاده شورا انتشار یافته گفته میشود توده های عرب با عزم راسخ‌مبارزه خود را برای تحقق بخشیدن‌به هدفهای خود یعنی‌آزادی کلیه سرزمینهای اشغالی عربی و باز گردانیدن حقوق از دست رفته ملت فلسطین ادامه خواهند داد.

سرهنگ‌هویدی ،ژنرال طه مجذوب و ژنرال فاروق سالم نمایندگان نظامی مصر هنگام امضای‌پروتکل قرارداد مصرو اسرائیل درژنو عکس رادیوئی یونایتدپرس

دربیروت هنوز صدای گلوله بگوش میرسد

بیروت ـ خبرگزاری فرانسه‌ـ رویتر شهر بیروت دیروز وضع نسبتاآرامی را گذراندولی‌صدای انفجارهاو تیراندازی های پراکنده در محله ها و حومه های‌شهر بگوش میرسد .

اما شهر « زاهل » بعداز ظهر دیروز بار دیگر بمیدان نبرد شدیدی بین‌مسیحیان و مسلمانان تبدیل شد و دو طرف با سلاحهای خودکار وخمپاره‌بجان یکدیگرافتادند

در بیروت هنوز رفت‌و آمد در برخی از محل های شهر « خطرناک» است و شبها در مرکز بازرگانی و پایتخت مقررات منع رفت و آمد بموقع اجرا گذاشته میشود .

سنگر های فالانژها و مبارزان گروههای چپ‌هنوز از خیابانها برچیده نشده و دو طرف همچنان در حال آماده‌باش بسر میبرند . تنها برخی از مغازه‌های خوار‌ـ بارفروش برای مدت‌کوتاهی به فروش کالا های‌موردنیاز عمومی میپردازند خیابانهای شهر کاملا خلوت است و مردم از ترس درگیری مجدد نیروهای خیابانی از خانه های خود خارج نمیشوند .

۱۰ هزار عدد نان

یک خلبان لبنانی دیروزدر فرودگاه قاهره ساعت ها هواپیمای مسافربری خود را معطل کرد تا ۱۰ هزار عدد نان از قاهره خریداری کرده با خود به بیروت ببرد.

مقام های فرودگاه بیروت که‌در صدد تحقیق درباره‌علت تاخیر حرکت هواپیما برآمده بودند اعلام کردند به سبب ادامه کشمکش در بیروت که موجب کمبود شدید نان گردیده خلبان لبنانی تصمیم گرفت جیره نان خانواده و اطرافیان خود را از قاهره تامین کرده با هواپیما به بیروت ببرد .

پس از بازگشت خلبان لبنانی‌از خرید مقادیر زیادنان به فرودگاه ، تازه یک ساعت وقت صرفشد تااجازه‌مقامات مصری برای حمل نان مصری به لبنان کسب شود . و سرانجام درمیان فریاد های اعتراض مسافران خلبان هواپیما را با نان های خریداری شده بطرف لبنان به حرکت درآورد .

پناهنده شدند

مقام های آگاه دمشق گفتند به سبب جنگ های خانگی خونین اخیر لبنان‌عده کثیری از خانواده های این کشور به سوریه پناهنده شده‌اند .

خانواده های پناهنده که اکثرا کودکان، زنان‌و افراد سالخورده هستند در حال حاضر در دمشق و شهرهای حومه آن نگهداری‌میشوند.

برخی از خانواده های پناهنده‌لبنان‌نزد خویشاوندان خود در دمشق و شهر های مرزی اقامت گزیده‌اند و دیگران‌به هتل‌ها ومسافرخانه ها هجوم آورده‌اند .

به گفته آگاهان دمشق گروهی از خانواده های تهیدست‌لبنانی‌که نتوانسته‌اند پولو مایحتاج زندگی‌با خود بیاورنددر مساجد و کلیساها جای داده شده‌اند .

کی‌سینجر شوروی و چین‌رااز مداخله در انگولا برحذر داشت

سازمان‌ملل‌ـ آسوشیتدپرس‌ـ هنری کی‌سینجر وزیر خارجه آمریکا دیشب شوروی وچین را از مداخله کردن درمستعمره پرتغالی جنگ زده آنگولا برحذر داشت و گفت که وقایع آنگولا دراین اواخر تحول غم‌انگیزی یافته است‌وضرورت دارد که درباره حل و فصل صلح‌آمیز مسائل آن مذاکره شود .

وزیر خارجه آمریکا اضافه کرد که دخالت های قدرت‌های غیر آفریقائی در امور آنگولا باعث نگرانی فراوان آمریکا شده است چون قدرت های بیگانه نمیخواهند که آفریقا سعادتمند باشد و مداخلاتشان درامور آنگولا باوعده‌استقلال واقعی این سرزمین سازگاری ندارد .

شوروی در آنگولا ازگروه دست چپی نهضت خلق برای آزادی آنگولا حمایت میکنددر حالیکه‌چین‌پشتیبان گروه رقیب جبهه ملی آزادی بخش آنگولاست واین دو گروه‌با یکدیگر در کشمکش مسلحانه درگیری یافته‌اند .

وزیر خارجه آمریکا در ضیافتی که به افتخار وزیران خارجه کشور های آفریقائی درمقر هیئت نمایندگی آمریکا در سازمان ملل برپا کرده بود ضمنا اظهار داشت که اخراج کردن هر کشوری از سازمان ملل با مصالح عالیه و کفایت این سازمان مغایرت دارد . کی‌سینجر از هیچ کشوری که ممکن است در اجلاسیه‌امسال مجمع عمومی سازمان ملل کوشش هایی برای اخراجش از سازمان ملل صورت گیرد اسم نبرد .

مصر انگشت خود را از روی ماشه بر نمیدارد

قاهره ـ خبرگزاری فرانسه ـ روزنامه الاهرام در شماره امروز خود روش بی‌ـ تفاوتی شوروی را در باره تصمیم آمریکا به تحویل سلاحهای مدرن به اسرائیل نکوهش کرده و نوشته است اگرشوروی واقعا آنطور که در اعلامیه های رسمی‌و مطبوعات کشور وانمود میکند در کنارملت فلسطین قرار گرفته است باید با تحویل دادن سلاحهای جدید به کشور های‌عربی حسن‌نیت خود را ثابت کند .

الاهرام اضافه کرده است که‌شوروی بخوبی میداند سوریه نمیتواند بدون کمك مصر با اسرائیل وارد جنك شودوبنابراین باید به تعهدات خود نسبت به مصر عمل کرده و بجای سلاحهائی که ارتش مصر در جنك اکتبر از دست داده است سلاح های نوینی باین کشور تحویل دهد.

الاهرام ضمن بحث از حملات سوریه به مصر در مورد مسئله تحویل سلاح ـ جدید آمریکایی‌به اسرائیل مینویسد جای تردید نیست که مصر پس از امضای‌دومین قرارداد جداسازی نیرو ها همچنان دشمن اصلی اسرائیل‌ومدافع بزرك انقلاب‌فلسطین است.

اگر آنطور که حزب بعث ادعا می‌ـ کند مصر از میدان نبرد خارج شده است برای چه اسرائیلی ها اینقدر در راه به دست آوردن شکاریهای بمب افکن و موشکهای زمین بزمین تلاش میکنند .

الاهرام اضافه کرده است که مصر تا وقتیکه آخرین سرباز اسرائیلی سرزمین‌ـ های اشغالی عرب را ترك نگفته انگشت خود را از روی ماشه تفنك بر نخواهد داشت.

جایزه بگیرید و استخدام شوید

اداره تحقیق و مطالعه پنج جایزه ۱۰۰۰۰ ریالی و ده جایزه ۵۰۰۰ ریالی به کسانیکه یکی از کتاب های مهندس غلامرضا اربابی را خلاصه کند و به‌این سه مرکز پخش ارسال دارد می‌پردازد .

۱ـ سرچشمه کتاب فروشی حافظ ۲ـ مقابل دانشگاه کتاب فروشی طهوری ۳ـ شاه آباد کتاب فروشی علی‌اکبر علمی .

صرفنظر از پرداخت جایزه کسانیکه مطالب کتاب را بخوبی درک کرده باشند کارمندان شایسته‌ای نیز برای‌اداره تحقیق ومطالعه ماخواهند بود که بدون شک ترتیب‌استخدام آنها نیز داده خواهد شد بنابراین خلاصه را با مشخصات کامل و آدرس دقیق و خوانا شخصا یا از طریق پست به سه مرکز پخش فوق ارسال دارید. خلاصه نباید از ده صفحه تجاوز نماید . کتاب های مورد نظر را لطفا یادداشت فرمائید .

۱ـ دستگاه های کنترل کننده مغز بشر ۲ـ تاریخ در حال بازگشت ۳ـ حس.ششم ۴ـ حکومت بچه‌ها ۵ـ پایان جهان ۶ـ بازی باآتش ۷ـ هنر و هنرمند ۸ـ فکر و خواب ۹ـ نظریات پاولوف در مورد خواب ورویا ۱۰ـ بیماری های روانی سوء ظن ۱۱ـ نقدی برنوآوری های کاذب.

کتاب های فوق را منحصرا می‌توانید از کتاب‌فروشی حافظ سرچشمه ،طهوری مقابل دانشگاه ، علمی شاه آبادو کلیه شعبات امیرکبیر تهیه فرمائید .

شرکت تراك راه بامسئولیت محدود

سازنده : انواع ماشین آلات راهسازی وساختمانی معرفی مینماید

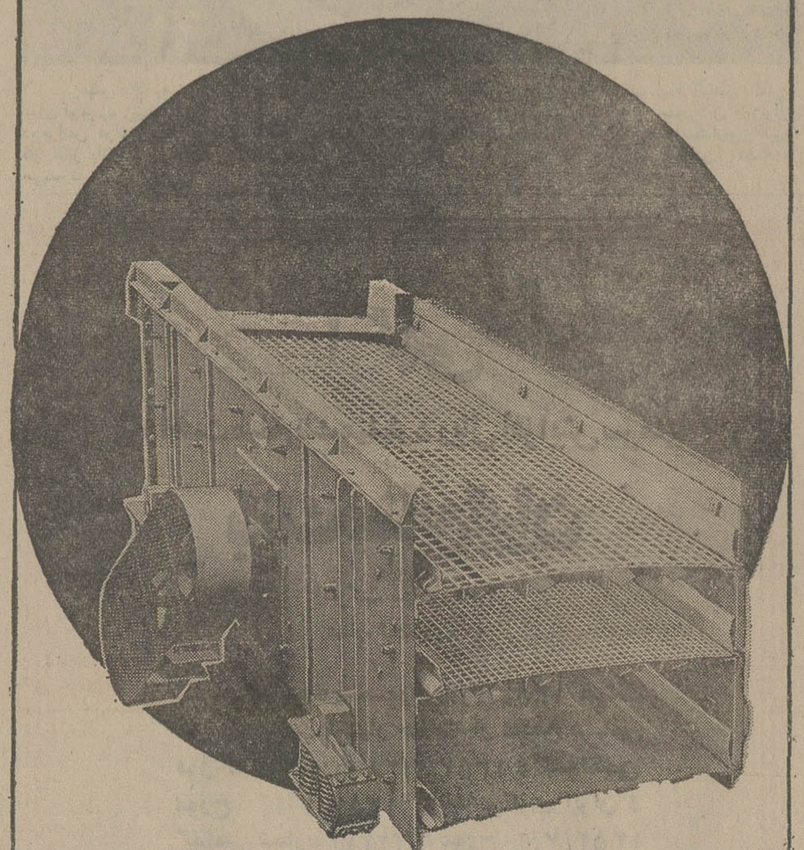

مدرنترین سرندویبراتوری ازیک تاسه‌طبقه‌درسطح مفیدوظرفیتهای مختلف‌باپایه‌هاوشوتهاوتوریهای بافت آلمان

خیابان تخت طاووس غرب چهارراه فرح. شماره ۱۰۵

کدپستی ۱۵ صندوق پستی ۱۰۸۵ـ۱۱ تلفن ۸۵۹۰۳۴

استاندار : کارخانجات اصفهان باید ۹ میلیون تومان هزینه‌جداسازی فاضلاب هارا بپردازند

کمیته نجات زاینده‌رود تشکیل شد

سی و سه پل زاینده‌رود که ازیر آن‌می‌گذرد . این رود درگذشته‌به راستی زاینده برکت و آبادانی‌بود. اما اینک فاضلاب کارخانه ها آن را چنان می‌آلاید که بجای برکت‌تعفن به اصفهانیها ارمغان کند .
آیا همچنانکه مقامات محلی وعده‌کرده‌اند ،اقدام برای نجات این‌رودبموقع انجام خواهد شد؟

آلودگی شدیدآب زاینده‌رود، سلامت مردم این شهر راتهدید میکند و بهمین جهت، انجمن شهر اصفهان در جلسه پریروز خود این مسئله حیاتی را مورد بررسی قرارداد.

در پی انتشار گزارش آلوده بودن آب زاینده رود در روزنامه اطلاعات ،روز گذشته برای نجات زاینده‌رودقطع فاضلاب کارخانجاتی که باعث آلودگی زاینده رودمی شود، جلسه‌ای با شرکت‌شهردار اصفهان، مدیر عامل سازمان‌آب و فاضلاب ومدیران کارخانجات صنعتی که فاضلاب‌آنها به‌زاینده رود می‌ریزد، در دفتر کار اکبر زاد استاندار اصفهان تشکیل‌شد.

در این جلسه ضمن بررسی طرح جداسازی‌فاضلاب‌کارخانجات از زاینده‌رود اعلام شد: این‌طرح نود میلیون ریال هزینه دارد که تمامی آن باید توسط صاحبان کارخانه های اصفهان پرداخت شود.

در این جلسه همچنین مقرر شد، کمیته فنی و کمیسیونهای مامور اجرای‌طرح‌جداسازی‌فاضلاب از زاینده‌رود، تشکیل جلسه‌دهند وطرح زمان بندی آغاز و پایان کار را تهیه کنند.

در این جلسه استاندار‌اصفهان خطاب به مدیران کارخانه های اصفهان گفت:

اجرای این طرح از نظر بهداشت و حفظ محیط زیست در اصفهان بسیار لازم است و تا رسیدن به نتیجه نهایی شخصاو بشدت موضوع را تعقیب خواهم کرد. استاندار افزود:

هر کدام از مدیران کارخانه ها نیز که از نظر مالی و یاهر مسئله دیگری دراین زمینه دچار اشکال هستند، میتواندجریان را با من در میان بگذارند تانسبت به رفع مشکل آنان و نجات زاینده رود از آلودگی اقدام‌شود.

استاندار در پایان گفت:اگر مدیران کارخانجات و مسئولان اجرائی ، طرح موضوع‌جداسازی فاضلاب کارخانجات را از زاینده رود جدی تلقی نکنند و خدای ناخواسته حسن نیت نشان ندهند، مطابق قانون‌وباشدت عمل‌بیشتری با آنها رفتار خواهد شد.

خبرنگار ما در گزارش‌خودمی افزاید: در حال حاضر آلوده‌بودن آب زاینده رود درقسمتهای‌نزدیک به کارخانه های نساجی این‌شهر کاملا محسوس است و در بعضی نقاط، بوی تعفن مشام را آزارمی دهد. از جمله‌کارخانه های‌بزرگی که فاضلاب ،توالت کارخانه و فاضلاب مواد شیمیایی قسمتهای فنی آنها به زاینده رود می‌ریزد، کارخانه های «وطن»و«زاینده‌رود» است. در کنار این دو کارخانه ، چند کارخانه وواحدصنعتی کوچک وبزرگ دیگر نیز فاضلاب خودرا به زاینده رود می‌ریزند.

نکته قابل توجه اینکه زاینده رود نیز یکی از رودخانه های نسبتا پر آب کشور است که‌ماهی گیری در آن انجام میشود ، در صورت حفظ محیط زیست امکان پرورش ماهی در این رودخانه وجود دارد.

از سوی دیگر زاینده رود تقریبا شهر اصفهان را به دونیم میکند و در مسیر خودبعد از اصفهان از چندین شهر و بخش و روستا میگذرد تا به مرداب گاو خونی منتهی شود. بنابراین‌آلوده بودن این رودکه مزارع کشاورزی نیز از آن سیراب میشود، علاوه براینکه برای سلامت‌مردم‌خطرناک است، امکان نابود ساختن‌هزاران هکتار مزرعه و هزاران راس‌دام و میلیونها ماهی این رودخانه‌را هر روز بیش از روزقبل فراهم‌می سازد.

افزایش حقوق کارمندان پیمانی

موکول به سابقه خدمت وگذراندن دوره آموزشی است

★ کارمندان پیمانی میتوانند از فوق‌العاده مخصوص استفاده کنند

سابقه خدمت و گذراندن دوره های آموزشی در تعیین حقوق کارمندان پیمانی ، هنگام تمدید قرارداد آنها و یا بستن قرارداد تازه با کارمندان جدیدالاستخدام موثر است .

براساس دستورالعمل جدید سازمان امورادارای و استخدامی کشور ، وزارتخانه‌هاو موسسات دولتی می توانند ، به حقوق ماهانه‌کارمندان‌پیمانی که‌دارای حداقل شرایط تصدی مشاغل مربوط باشند ، در موقع‌انعقاد یا تمدید قرارداد و یا در ضمن خدمت علاوه بر اجرت مقرر ، مبالغی به شرح زیر بیفزایند :

• برای‌هرسال سابقه خدمت قابل قبول (حداکثر تا دهسال) معادل ٥ درصد اجرت طبقه شغلی مربوط .

★ برای هر سال آموزش قابل قبول کارمندان پیمانی‌نیز معادل ٥ درصد اجرت طبقه شغلی مربوط درنظر گرفته شده است ، و این رقم حداکثر تا ١٠ درصدقابل‌افزایش است.

★ درصد افزایش

طبق آئین جدید استخدامی کارمندان پیمانی ،اجرت ماهانه هریک از طبقات شغلی پیمانی که درصد های فوق به آنها تعلق می گیرد عبارتست از :

طبقه یک هفت هزار ریال ، طبقه دوهشت‌هزار ریال ، طبقه سه نه هزار ریال ، طبقه چهار دوازده هزار ریال ، طبقه‌پنج بیست هزار ریال ، طبقه شش بیست‌وهفت هزارو پانصد ریال و طبقه هفت سی‌وپنج هزار ریال .

همچنین برای کلیه مشاغل تخصصی پیمانی ، ضوابطی بمنظور برقراری فوق‌العاده مخصوص تعیین و با موافقت شورای‌حقوق‌و دستمزددراختیار وزارتخانه ها و موسسات‌دولتی قرار می گیرد .

بدین ترتیب در آینده‌فوق‌العاده مخصوص متصدیان مشاغل تخصصی پیمانی، راسا ازطرف وزارتخانه ها و موسسات‌دولتی برمبنای ضوابط تعیین شده برقرار می شود .

ضوابط فوق‌العاده مخصوص مشاغل تخصصی پیمانی‌بوسیله کمیته‌ای متشکل از وزیر امور اقتصادی و دارائی ، دبیرکل سازمان امورادارای واستخدامی کشور ورئیس‌دفتربودجه مرکزی سازمان برنامه و بودجه و یا نمایندگان تام‌الاختیارآنان‌تعیین می شود .

نرخهای جدید ٦٩ عمل جراحی اعلام‌شد

در تغییراتی که درتعرفه برخی ازاعمال جراحی‌و خدمات پزشکی سازمان تامین درمان داده شد نرخ جدید ٦٩ عمل جراحی مربوط بدرمان‌سرطان -جراحی قلب - چشم پزشک -جراحی‌مغز و اعصاب - اورولوژی - اورتوپدی -آزمایشات آلرژی - پزشکی - فیزیکی و توان‌بخشی -رادیوترابی و رادیو ایزوتوپ تعیین شد .

مهمترین نرخهای مزبور بشرح زیر است .

عمل تالاموتومی و اعمال جراحی استرئوتاکسی در مغز ٥٠٠٠ تومان-گذاشتن «پیش‌میکر» داخل قلبی ٣٠٠٠ تومان - عمل دریچه قلب (جراحی‌باز) ٤٥٠٠ تومان-(نرخ کمک جراح ١٥٠٠ تومان- پیوند قرنیه که شامل عمل پیوند کبری می‌باشد ٣٥٠٠ تومان - بیرون آوردن غده‌مولد اشک ١٥٠٠ تومان- عکسبرداری رنگی از درون چشم هر نوبت ١٠٠ تومان - معالجه با لیزر برای درمان چشم‌هرجلسه ١٥٠٠ تومان - عمل جراحی برای معالجه ناهنجاری های‌مثانه٤٠٠٠ تومان - عمل ران بین ترکانتری میخ‌گذاری دراطفال ٢٥٠٠تومان جراحی کف پای صاف ٢٠٠٠ تومان - جراحی ترمیم رباط های زانو (کهنه) ٣٦٠٠ تومان - اوتروپلاستی مفصل کامل(توتال) ٥٠٠٠ تومان - اوتروپلاستی زانو ٣٠٠٠ تومان - لینوتوسی ١٠٠٠ تومان .

سخنگوی سازمان تامین‌درمان درمورد نرخ های مزبور توضیح داد براساس مقررات سازمان تامین درمان ١٠ درصد این‌نرخ ها از طرف بیمار و ٩٠ درصد بقیه از طرف سازمان تامین‌درمان بمجراح یاپزشک پرداخت‌میشود. میشود .

باتولید چندنوع فرآورده ساختمانی

سازمان‌مسکن‌مصالح ساختمانی خواهدفروخت

★ کارشناسان سوئدی برای اصلاح سیستم سنتی ساختمان ایران مطالعه میکنند .

سازمان مسکن با اجرای چند طرح مختلف تولید مصالح ساختمانی ، علاوه بر تامین احتیاجات ساختمانی وسیع خود ، محصولاتش را به بخش خصوصی و مردم نیز میفروشد .

سازمان مسکن اکنون در حال ایجاد چند واحد بزرگ برای تولید «آهک کیسه‌ای» در - پنجره ، بتن ساختمانی، وحتی کابینت آشپزخانه و میز های استاندارد شده میباشد .

میرولی مدیر عامل سازمان مسکن ضمن تایید این مطلب تاکید کرد : سازمان مسکن با یاری وزارت‌مسکن‌وشهر سازی چند نوع مصالح‌ساختمانی‌مدرن و پیشرفته ظرف یکی دوسال آینده تولید خواهد کرد .

سازمان مسکن قسمتی از محصولات تولیدی خود را با قیمت های مناسب به بازار مصرف عرضه خواهد کرد و بقیه را نیز بمصرف اجرای طرحهای ساختمانی‌خودخواهد رساند .

★ بررسی سیستم سنتی

میرولی افزود : براساس قراردادی که‌بایک‌گروه‌سوئدی منعقد شده ، کارشناسان‌ایران و سوئد بررسی های وسیعی در تکمیل‌وپیشرفته کردن‌سیستم سنتی ساختمانی ایران بعمل خواهندآو ردبمعنی‌دیگربراساس این مطالعات سعی خواهد شد که در سیستم سنتی ساختمان تا آنجا که ممکن است تغییراتی در جهت بهبود و تسریع کار صورت گیرد .

بطور مثال بررسی خواهد شد که آیا ممکن است بجای سیستم پرتاب آجر بوسیله یک کارگر و گرفتن آن بوسیله بنا از سیستم دیگری در انتقال آجر استفاده شود که‌نتیجه آن بهتر باشد .

★ سیستم صنعتی

مدیر عامل سازمان مسکن افزود : در اینکه باید سیستم صنعتی ساختمانی را در ایران پیاده کرد تردید نیست ، ولی مسلما این سیستم ظرف یکدهه ودودهه نمیتواند در تمام‌نقاط ایران جایگزین سیستم سنتی شود .

با این ترتیب باید ضمن استفاده از سیستم صنعتی با تغییراتی سیستم سنتی را نیز بهبود بخشید وسعی کرد که حتی‌الامکان با نیروی انسانی کمتری،در کار های‌ساختمانی، اصلاح کرد که‌با آن سرعت و بهره‌گیری بیشتری بدست‌آید .

سازمان مسکن علاوه بر تولید مصالح ساختمانی که به آن اشاره شد ، یک کارخانه تولید قطعات‌پیش‌ساخته بظرفیت بیست هزار واحد مسکن در سال در دست احداث دارد .

اورژانس تهران به بیماران شهرستانی کمك فوری میکند

سرویس‌آمبولانس‌مرکزاورژانس تهران بیماران و مصدومین را مجانا به‌بیمارستان حمل میکند.

سخنگوی سازمان تامین درمان‌امروز اعلام کرد سرویس آمبولانس مرکز اورژانس در حال‌حاضر بابت حمل بیماران، مصدومین ،مجروحین‌هیچگونه وجهی دریافت نمیکند و این خدمت رارایگان انجام میدهد .

از سوی دیگر از امروز یک سرویس‌مجهز به امکانات‌وسیع پزشکی تحت نظر چند تن از پزشکان متخصص بیماری های مختلف‌در مرکز اورژانس‌تهران ازامروز دائر شد . این‌سرویس می‌تواندبه‌نیازمندان شهرستانی در مواقع فوریت های پزشکی یاری دهد .

نحوه کار این سرویس بدین ترتیب‌است که در صورت‌وقوع مسمومیت ، سوختگی ، برق گرفتگی ، زایمان و صدمه‌براثر تصادفات وسایل نقلیه و خفگی در آب نیازمندان می‌توانند از شهرستانها با تلفن ٦٦٩٩٢١ تماس بگیرند تا راهنمائی های اولیه برای نجات بیماران تا رساندن‌وی به پزشک یاحضور پزشک بربالین بیمار ، به آنها آموخته شود .

این سرویس همچنین به سئوالات پزشکی افراد پاسخ میگوید .

حادثه تصادف قطار در بازپرسی

نگهبانان و سوزنبانان‌ایستگاه های «کشور» و «چمسنگر» که حادثه برخورد قطار ها درآنجا اتفاق افتاد ، به بازپرسی «دورود» احضار شدند .

جمشید پور نگهبان ایستگاه «کشور»وعالیوند نگهبان‌ایستگاه «چمسنگر» که دیروز باتفاق سوزنبانان این دو ایستگاه به بازپرسی احضار شده‌اند با احضاراین‌عده‌موسوی بازپرس دادسرای‌دورود تحقیقات خود را در مورد برخورد دو قطار آغاز کره است .

حادثه برخورد دو قطار دو روز پیش در تونل شماره ١٧ بین چم‌سنگر و سپید دشت‌رخ داد و در جریان سانحه کمک لکوموتیوران هر دو قطار باسامی موسوی و طاووسی و حسین حمزه‌ای رئیس قطار اندیمشک-دورود کشته شدند .

LIEBHERR لیبهر

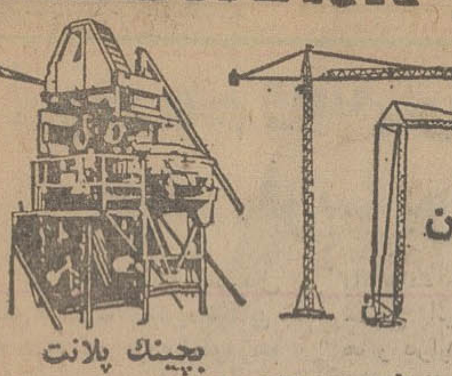

بچینك پلانت
نماینده انحصاری : ارکان ماشین ـ وزنه
آیزنهاور مقابل‌دانشگاه آریامهر ٦٢٨-٦٤٦
تلفن ٨٨-٨٥-٩٥٠٠-٩٥٨٥٥٥

دمپر وارمسر
WORMSER

نماینده انحصاری : شرکت رولر - خیابان آیزنهاور
شماره ٦٢٨ - تلفن : ٨٨-٨٥-٩٥٠٠-٩٥٨٥٥٥

خنك در تابستان - گرم در زمستان
با استفاده از سوخت ارزان گازوئیل یا گاز بجای برق
با دستگاه تهویه مطبوع آبزرویشن
نیگانا
خیابان تخت‌طاووس-روبروی امیراتابك شماره ١٤٥
تلفن ٨٥٦٦٩٠ - ٩٠ و ٨٥٨٧٧٨-٦ و ٨٥٣٢٢٥

انتقال مطب
دکتر ماریاچیلویانس
به داودیه - خیابان نفت کوی سوم کاشی ٦٧ منتقل شده است .

مجله‌جوانان روزهای دوشنبه‌منتشر میشود

olivetti
الیوتی فقط سازنده ماشینهای تحریر نیست .
الیوتی معرف ساده‌ترین نوع ماشین‌تحریر و محاسبه‌تا کاملترین دستگاههای کامپیوتردرجهان میباشد
نماینده انحصاری الیوتی درایران:
تهران الکتریک
قسمت سیستمهای اداری خیابان ویلا جنوبی
شماره ٦٤ تلفن ٨ - ٨٣٤١٢٤

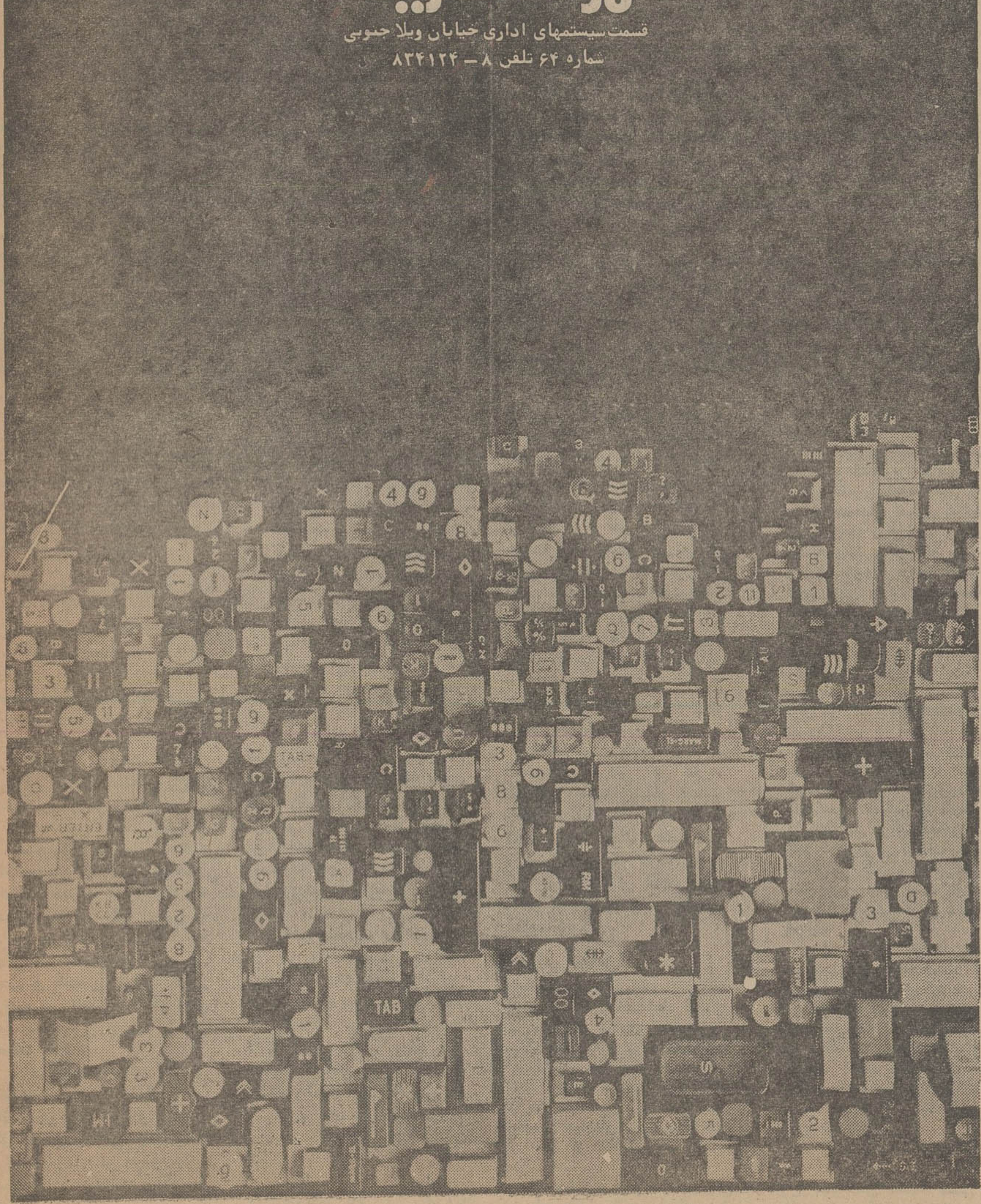

THE IMPERIAL IRANIAN AIR FORCE
REQUIRES

ENGLISH TEACHERS.

HOURLY BASIS.
Starting Salary: 400 Rials per Hr.
Annual Increment: 20 Rials per Hr. per annum for 6 years.
Work Week; Saturday — Wednesday.
Work Hours: AM Shift: 6 Hours. PM Shift: 6 hours.
Free Transportation to and from place of work.

CONTRACT BASIS.
Base Salary: 47,250 — 67,500 Rials per month. (Depending on qualification and experience).
PLUS: Allowance.
Annual Leave.
Sick Leave.
Health Insurance.
Free Transportation:
a) To & from country of origin.
b) To & from place of work.

Contact 346001 – 9 Extension 4132 or 346058

OR

Call at: AIR TRAINING COMMAND
TEHRAN NOW AVE. (DAMAVAND AVE:)
HOJJAT STREET,
TEHRAN.

Between 0800 – 1400 Hours.

درگاردن پارتی پارک خرم
امشب
هنرمندان محبوب شما
خانم دلکش
و... برادران تقدسی
بانضمام برنامه های هنری دیگر
پارک خرم . ضلع شمالی اتوبان کرج . جنب استادیوم یکصد هزار نفری آریامهر

مجله دنیای ورزش شنبه هامنتشر میشود

امروز هم وضع ترافیک طاقت‌فرسا بود

در دومین روز سال تحصیلی ترافیک تهران همچنان آشفته بود و مردم امروز هم با ناراحتی و پس از معطلی زیاد به مقصدهایشان رسیدند.

بهمین علت مسئولان سازمان ترافیک از رانندگان و مردم درخواست کردند که برای رفتن به محل کار خود صبح زودتر از خانه خارج شوند تا در شلوغی ترافیک معطل نمانند (درحالیکه اگر همه مردم صبح زود از خانه خارج شوند باز همین وضع ایجاد میشود).

این مسئولان همچنین از رانندگان اتوبوسهای شرکت واحد خواستند تا برای سوار یا پیاده کردن مسافر در منتهی الیه سمت راست خیابان ها و در ایستگاههای مخصوص توقف کنند.

دیروز و امروز ترافیک تهران و نقاط متراکم با هلیکوپتر کنترل شد و نتیجه این کنترل و بررسی نشان داد که تهران مواجه با کمبود شاهراه ـ بخصوص شاهراه های شرقی ـ غربی است.

مسئولان ترافیک همچنین به این نکته اشاره کردند که اگر همه مردم برای رفتن به محل کار یا تحصیل خود در یک ساعت مشخص از خانه خارج نشوند تاحدقابل توجهی از شلوغی ترافیک خیابانها کاسته خواهد شد.

شکایت پسر نیمایوشیج به شورای داوری ارجاع شد

پرونده شکایت پسر نیمایوشیج از تدوین کننده و ناشر اشعار پدرش باردیگر به جریان افتاد.

چندی قبل شراگیم یوشیج تنها فرزند نیمایوشیج که هم اکنون در رادیو تلویزیون ملی ایران کار میکند برعلیه دکتر جنتی عطائی تدوین کننده و بنگاه انتشاراتی صفی‌علیشاه ناشر مجموعه اشعار یوشیج به دادگستری شکایت کرد.

شراگیم یوشیج در دادخواست خود قید کرده است که دکتر جنتی عطائی و بنگاه انتشاراتی صفی‌علیشاه برای انتشار مجموعه اشعار نیما دارای حقوق قانونی نبوده‌اند و همچنین این کتاب دارای اشتباهاتی است که به اعتبار هنری نیمایوشیج لطمه زده است.

شکایت شراگیم یوشیج از تدوین کننده و ناشر اشعار پدرش در شعبه ۲۴ بازپرسی دادسرای تهران که ویژه رسیدگی به جرایم مطبوعاتی است مطرح و قرار منع تعقیب دکتر جنتی عطائی و ناشر کتاب صادر شد ولی پس از اعتراض شاکی، این رای در شعبه ۵ دادگاه استان نقض و مجددا قرار تعقیب ناشر و دکتر جنتی عطائی صادر و پرونده به جریان افتاد و نظر داده شد: از آنجا که زمان وقوع جرم قبل از تصویب قانون حمایت از مولفان و مصنفان و هنرمندان بوده. رسیدگی پرونده در صلاحیت شورای داوری است و پرونده به حوزه یک شورای داوری ارجاع شده است.

۵ نقابدار مسلح

یک راننده را کشتند و چهار نفر را لخت کردند

۵ مرد نقابدار مسلح در ۷۰ کیلومتری مرز ایران در خاک ترکیه یک راننده را کشتند و ۴ راننده دیگر را لخت کردند.

این رانندگان که پس از تخلیه محموله‌های کامیونهای خود، خاک ایران را ترک کرده و به ترکیه وارد شده بودند، در ۷۰ کیلومتری داخل خاک ترکیه بعد از «آقری» با یک راه‌بندی بوسیله تیر تلفن و مقداری سنگ روبرو شدند. هنگامیکه رانندگان از کامیون پیاده میشوند تا راه را بازکنند، ناگهان ۵ مرد مسلح که نقاب بچهره انداخته بودند مقابلشان قرار گرفتند و با اسلحه آنها را تهدید کردند ۵ نفر راننده که سه نفرشان اهل ترکیه و دو نفر اروپایی بودند، چاره‌یی جز تسلیم ندیدند. ولی یکی از آنها بنام «احمد تکرلو» اهل ترکیه تصمیم به مقاومت گرفت و خود را به کامیونش رسانید تا از اسلحه‌یی که درداخل ماشین داشت استفاده کند، اما یکی از سارقین مسلح پیشدستی کرد و او را هدف چند گلوله قرارداد و احمد کشته شد سارقین آنگاه پول نقد و ساعت و اشیاء قیمتی قابل حمل رانندگان کامیون رابرداشتند و فرار کردند. رانندگان سپس باولین پاسگاه ژاندارمری ترکیه شکایت کردند.

موضوع لخت کردن کامیون و اتوبوس و اتومبیل های سواری چند سال قبل در گردنه های بین مراسان وآقری در داخل خاک ترکیه سابقه داشت که اکثراین دزد زده‌ها رامسافران و سایل نقلیه ایران شکل میدادند اما دراثر اقدامات شدیدماموین ژاندارمری ترکیه امنیت دراین منطقه برقرار شده بود اکنون اکثر رانندگان کامیون ها که بقصد ایران می آیند ویا در حال مراجعت میباشند، دستجمعی حرکت میکنند و مواظب خودمی باشند.

(هاتفی ـ خبرنگار اطلاعات در ترکیه)

جشن بمناسبت ترفیع فرمانده ژاندارمری کل کشور

بعد از ظهر دیروز ازطرف ورزشکاران باستانی پایتخت در باشگاه ورزشی جعفری بمناسبت ترفیع درجه تیمسار ارتشبد عباس قره‌باغی فرمانده ژاندارمری کشور مراسمی برگزار گردید که تعدادی از شخصیت های مختلف و امرای ژاندارمری کشور حضور داشتند.

مواد پاک کننده حاوی آنزیم تولید سرطان میکند

هفته سرطان از ۱۱ تا ۱۷ مهر ماه در تهران و شهرستانها برگزار می‌شود. طی این هفته از طرف انجمن ملی مبارزه با سرطان برنامه‌های خاصی جهت آموزش پزشکان و مردم اجرا میشود. و در کنگره پزشکی هم که بهمین مناسبت تشکیل خواهد شد، آخرین اطلاعات درباره شیمی درمانی سرطان در دسترس پزشکان قرار داده می شود دکتر عبداله حبیبی مدیر عامل جمعیت ملی مبارزه با سرطان ضمن اعلام مطالب فوق در باره بیماری سرطان در ایران گفت: ۵ درصد زنان مبتلا بسرطان در ایران دارای سرطانهای اختصاصی زنان چون سرطان دهانه زهدان و پستان میباشند.

۶ میلیارد ریال اعتبار برای خانه‌سازی

درمانگاه های سازمان تامین درمان برای ارائه خدمات پزشکی به کارگران ۲۴ ساعته شد، برای تامین مسکن کارگران و طبقات کم‌درآمد ۶ میلیارد تومان سرمایه گذاری می شود.

این مطلب امروز از طرف دکتر شیخ‌الاسلام‌زاده وزیر رفاه اجتماعی در اجتماع معاونین، مدیران کل و کارمندان این وزارتخانه اعلام شد. دکتر شیخ‌الاسلام‌زاده که برنامه ها و هدف‌های وزارت رفاه اجتماعی را در سالن ششم بهمن تشریح میکرد گفت:

ـ در اجرای اوامر شاهنشاه و برنامه های دولت با توجه به اینکه درعصر رستاخیز باید با جهش فوق‌العاده‌ای به هدفها رسید، کلیه کارکنان وزارت رفاه اجتماعی و سازمان های وابسته بایداز امکانات آموزشی موجود در جهت ارتقاء وترفیع خود و کشور حداکثر استفاده را بنمایند.

★ **خدمات رفاهی**

دکتر شیخ‌الاسلام‌زاده اضافه کرد: در طی یکسال و چندماه گذشته وزارت رفاه با تدوین قوانین مترقی برنامه کار خود را تنظیم کرده و از امروز برنامه اساسی وزارت رفاه یعنی اجرای قانون تامین اجتماعی و تامین درمان برای کلیه گروه های جامعه آغاز شده است. وی افزود در زمینه تامین خدمات رفاهی تلاش گسترده‌ای بعمل آمده است. و بانک رفاه کارگران و شرکت خانه سازی ایران باسرمایه سازمان تامین اجتماعی حدود شش میلیارد تومان در زمینه مسکن برای کلیه کارگران و طبقات کم‌درآمد در نقاط مختلف تهران و شهرستان ها سرمایه‌گذاری و خانه سازی خواهد کرد.

قابل تحمل نیست

وزیر رفاه در مورد درمان کارگران تاکید کرد دیگر در زمان رستاخیز قابل قبول نیست که کارگری بدرمانگاه مراجعه کند و ما نتوانیم خدمتی ارائه دهیم. دیگر قابل تحمل نیست که کارگری موقت‌حد وخانواده‌اش ماه ها سرگردان باشند. وی یادآور شد براساس برنامه جدید تا دو هفته دیگر تمام درمانگاه های سازمان تامین خدمات درمانی در سراسر کشور ۲۴ ساعته خواهند شد. و از ساعت ۸ صبح تا ۷ بعدازظهر و از ۷ بعداز ظهر تا صبح روز بعد بطور مداوم خدمات پزشکی را به کارگران و خانواده آنان ارائه خواهند داد. در این برنامه کیفیت بیمارستان هابالا خواهد رفت و افرادی که نتوانند با برنامه های ما خود رانطبیق دهند باید کنار روند.

وی همچنین درمورد برنامه بیمارستان سازی گفت: در حدود ۶ هزارتخت بیمارستایی در ۳ سال آییده ساخته خواهد شد. در این بیمارستان از بهترین تکنولوژی موجود استفاده می شود.

وزیر رفاه درپایان متذکرشد تجدید نظر در سازمان تامین اجتماعی شروع گردیده و در این تجدید نظر تا دو ماه دیگر ازسیستم کامپیوتر برای شناختن بیمه شدگان و اجرای عملیات مدیریت استفاده می شود.

در آتش‌سوزی خیابان قزوین ۵ مغازه سوخت

بعد از ظهر دیروز ۵ مغازه در خیابان قزوین ـ سه راه مخصوص ـ طعمه حریق شد در این حریق که دو ساعت طول کشیده مغازه تراشکاری و لوازم یدکی اتومبیل سوخت و خسارات سنگینی ببارآمد. هنوز علت ایجاد حریق که بوسیله ماموزان آتش نشانی خاموش شد، مشخص نشده است.

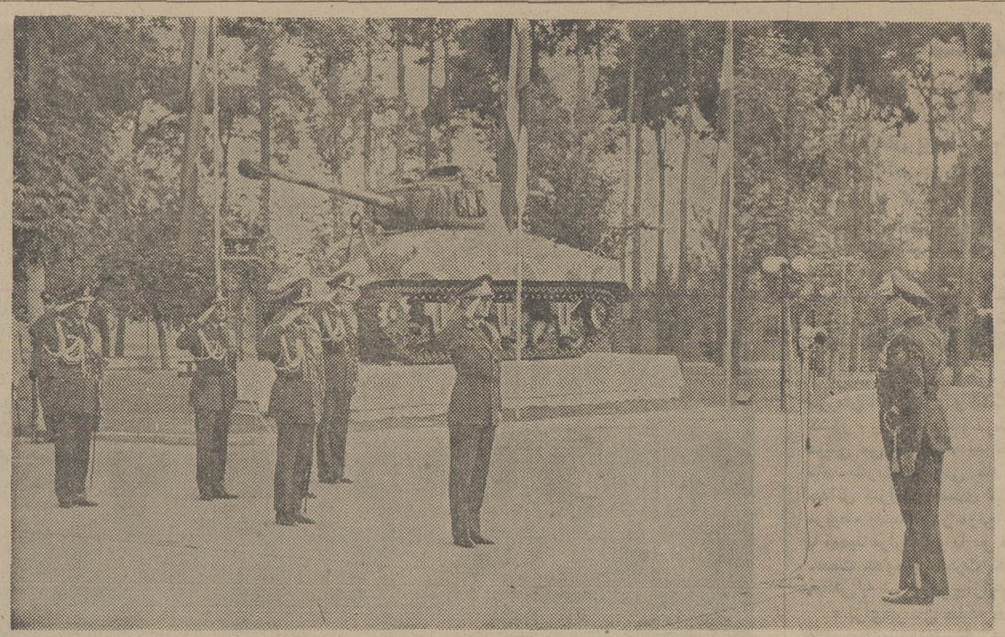

در مراسم پایان دوره بیست و هشت دانشکده فرماندهی ستاد که در پیشگاه ملوکانه انجام گرفت، جانشین فرمانده دانشکده گزارشی بعرض می رساند. تیمسار ارتشبد ازهاری رئیس ستاد بزرگ ارتشتاران و فرماندهان نیروهای مسلح شاهنشاهی افتخار حضور دارند

در سنا گفته شد

وام دهندگان پر توقع وام بگیر ما شده‌اند

نخست‌وزیر: رفاه نسل آینده بقیمت محرومیت نسل حاضر نخواهد بود

مجلس سنا امروز جلسه علنی داشت. این جلسه در ساعت ۱۰ بامداد بریاست آقای مهندس شریف امامی تشکیل گردید.

در جلسه امروز مجلس سنا ـ نخست وزیر طی سخنانی برنامه جدید دولت را تقدیم و هیئت وزرا را معرفی کرد.

تشریح اوضاع

سناتور سرتیپ صفاری سخنان قبل از دستور خود را به بحث پیرامون وقایع ۳۴ سال اخیر اختصاص داد

سناتور سرتیپ صفاری در سخنان مشروح خود گفت: ما که باصطلاح «داخل گودیم» شاید احساس نکنیم از کجا به کجا رسیده‌ایم یکی از مظهر ترقیات عظیم صنعتی و اقتصادی که نصیب ماشده و در حال حاضر بچشم میخورد همین نمایشگاه بزرگ بین‌المللی است که چند روز قبل گشایش یافت.

★ **وام دهندگان پر توقع**

سناتور سرتیپ صفاری در قسمت دیگر از سخنانش گفت: بخاطر دارم زمانی نه چندان قدیم نگاهی برای پرداخت حقوق کارکنان دولت با هزاران التماس ناچار بدریافت وامی در حدود مثلا یکصد هزار لیره از خارجی ها میشدیم و آنها در قبال این کمک ـ توقعاتی داشتند. اماحالا وضع مملکت بجائی رسیده که بهمان وام دهنده های پر توقع ـ میلیارد ها ریال وام میدهیم که به اقتصاد وصنایعشان رونقی بدهند. آیا این تفاوت‌های افتخارآمیز که در عرض مدتی کم نصیب ماشده ـ شبیه بافسانه نیست؟

ناطق آنگاه اظهار امیدواری کرد مبارزه با فساد و ایجاد تحول اخلاقی و روحی بمنظور اصلاح اخلاقیات ملی نیز درردیف یکی از اصول انقلاب درآید

نخست وزیر ضمن ارائه برنامه کار دولت طی سخنانی گفت: باید توجه داشت که توسعه یک کشور صرفا محدود به زمینه‌های اقتصادی نیست بلکه می‌بایستی با تدابیر عمیق اجتماعی و فرهنگی نیز هماهنگ باشد بهمین دلیل است که در این برنامه رفاه و سعادت همه گروههای جامعه موردنظر قرار گرفته است و بعبارت دیگر ما توسعه اقتصادی و اجتماعی را بعنوان یک اصل اساسی سیاست دولت قرار داده‌ایم.

در برنامه‌های ما همیشه انسان و سعادت او و بهبود محیط زندگی او هرف واقعی است. برنامه های ارائه شده گویای این حقیقت است که ما بنای کار را براساس واقعیت های قابل لمس و برمبنای نیازمندیهای جامعه قرارداده‌ایم.

آینده‌نگری

نکته مهم دیگر در برنامه دولت اینست که آینده‌نگری و پیش‌بینی مسائل در آن مورد توجه فراوان قرار گرفته است، بدیهی است که آینده را نمی توان پیشگوئی کرد. ولی آینده را میتوان ساخت. مسئله آن نیست که از تمام مشکلات آینده پیشگیری کنیم زیرا مشکلات زائیده پیشرفت است و تا دنیا باقی است مشکلات، نیز وجود خواهد داشت، اما غرض آنست که با پیش‌بینی و تجسم مشکلات فرصت کافی برای یافتن راه‌حل های مناسب در دست داشته باشیم.

خط‌مشی آینده میهن ما در دهه آینده براساس تحولات دوره انقلاب تعیین شده‌است، این تحولات زیر بنائی که از طرفی روابط اجتماعی رادگرگون ساخت و از طرف دیگرزمینه های مساعدی برای تغییر و تکامل معیارهای ملی بوجود آورد و درهردو حال الگوی شاخص ما برای ایران فردا است. من در اینجا لازم میدانم باین نکته هم اشاره کنم که ما نمی خواهیم سعادت و رفاه نسل های آینده بقیمت محرومیت نسل‌های امروز تامین شود. ما نمیخواهیم مانند جوامع سنتی صنعتی بنسل‌های امروز تحمیل کنیم که امروز خواستار کار بهتر، مسکن بهتر، مصرف بیشتر، امکانات آموزشی و رفاهی گسترده‌تر نباشید. باین امید که فرزندان شما بهتر خواهند زیست و عقیده ما یک نسل محروم از مواهب زندگی امروز نمیتواند نسل سعادتمند و سربلند فردا را تقویت کند، از اینرو است که ایران عصر انقلاب هرگز نخواسته است که محرومیت نسل های حاضر را بعنوان وسیله‌ای در راه رفاه و سعادت تصوری نسل‌های آینده بکار گیرد.

کار و کوشش آفریننده و فداکاری در راه شاه و میهن است. آنچه انقلاب ایران به نسل‌های امروز عرضه میکند، امکان مرفه زیستن، شریف زیستن و مشارکت واقعی در همه جنبه‌های زندگی است. سرلوحه کار دولت جدید مانند برنامه های تمامی دولت های عصر انقلاب شاه و ملت کوشش در راه عملی ساختن نیات عالی شاهنشاه است.

ما معتقدیم که ایران امروز در پرتوافق های تازه‌ای که در ستاخیز میگشاید بیش از هر زمان دیگر برای ساختن آینده‌ای بهتر و درخشانتر آمادگی دارد.

هوای روسیه تهران را خنک کرد

★ **در تهران ۱۰۸ روز است که باران نباریده**

هوای سرد روسیه تهران را ۶ درجه خنک کرد وباعث ریزش باران در شمال و آذربایجان شد.

هواشناسی اعلام کرد از اوایل روز گذشته جبهه‌ای از هوای سرد وباران‌زای روسیه از طریق دریای سیاه آسمان شمال غرب کشور را فرا گرفت و دریای خزر را پوشیده از ابر کرد. نفوذ این جبهه سرد باعث وزش باد شدید در تهران شد و درجه حرارت هوای پایتخت را ۶ درجه کاهش داد بطوریکه حداقل درجه حرارت پایتخت شب گذشته به ۱۴ درجه بالای صفر رسید. خنک شدن ناگهانی هوای تهران در شب گذشته آندسته از اهالی تهران را که هنوز در تراس‌ها و پشت بام خانه خود میخوابند به اتاق خود کشاند و باعث شد که بسیاری از مردم دچار سرماخوردگی شوند.

جبهه هوای باران زای روسیه امروز و امشب در شمال و مناطق آذربایجان بارندگی خواهد داد ولی روی تهران فعالیتی نخواهد داشت.

طبق آمار هواشناسی متجاوز از ۳ ماه ونیم (۱۰۸ روز) است که در تهران بارندگی نشده است.

حجم اعتبارات عمرانی تا پایان امسال به یکهزار میلیارد ریال میرسد

براساس گزارشی که تسلیم شورای اقتصاد شده است، از آغاز سال جاری تاکنون بیش از نیمی از اعتبارات عمرانی پیش‌بینی شده در بودجه سال ۵۴ کل کشور در اختیار وزارتخانه‌ها و سازمانهای دولتی گذاشته شده است.

بموجب همین گزارش، حجم سرمایه گذاری دولت در طرحهای عمرانی تا شهریور بیش از پانصد وبیست میلیارد ریال بوده و پیش بینی میشود که مصرف اعتبارات عمرانی کشور تا آخر سال ۱۳۵۴ از یکهزار میلیارد ریال نیز فراتر رود.

در این گزارش اضافه شده است، بیشترین اعتباراتی که توسط دستگاههای اجرائی بمصرف رسانده‌اند در زمینه های صنعتی، کشاورزی، تولید انرژی و توسعه ارتباطات و همچنین طرحهای رفاه اجتماعی بوده است. در این گزارش تاکید شده است اعتباراتی که تاکنون برای اجرای طرح‌های عمرانی پرداخت شده، قابلیت جذب اقتصادی راداشته و مصرف اعتبارات بموازات پیشرفت کار های اجرائی بوده است.

براین اساس سازمان برنامه ان قسمت از اعتباراتی راکه برای اجرای طرحهای عمرانی ضرورت داردو از طرف دستگاههای اجرائی درخواست شده باشد، در لایحه اصلاحی بودجه سال ۱۳۵۴ کل کشور تامین میکند و دراختیار دستگاههای اجرائی قرار میدهد.

تامین اعتبارات تازه در لایحه بودجه اصلاحی سال جاری با توجه به صرفه جوئی در مصرف این اعتبارات انجام می گیرد و سازمان برنامه پس از بررسی کارشناسان بودجه، نسبت به منظورکردن اضافه اعتبارات اقدام خواهد کرد.

نتیجه‌گیری «کلوب‌رم» از گزارش یونسکو

۵۰۰ میلیون نفر در سال ۲ هزار از گرسنگی خواهند مرد

در سال دو هزار حدود ۵۰۰ میلیون نفرازکسانی که درسنین ۵ تا ۱۵ سالگی قرار خواهند داشت از گرسنگی تلف میشوند.

براساس محاسبات یونسکو، در سال ۱۹۷۳ ۴۰ تا ۵۰ میلیون کودک در جهان از کم‌غذائی رنج برده‌اند و میزان تولیدات مواد غذایی از این سال تا امسال نه‌تنها افزایش نیافته بلکه کاهش قابل توجهی نیز داشته است.

«کلوپ رم» با اتکاء براین بررسی و باستناد نتیجه‌گیری های خود اعلام کرده است که در چنین شرایطی، کمبودمواد غذائی در جهان، اینک ابعادی فاجعه آمیز پیدا کرده است و هیچ معلوم نیست که‌جریان امور از لحاظ سیاسی و اجتماعی‌از این وضع متاثر نشود.

مرگو میر دراثر کم‌غذایی این باردیگر منحصر به برخی از نقاط منفرد در جهان‌مانند افریقا نخواهد بود بلکه مناطق وسیعی را که‌صد ها میلیون‌نفر در آنهاسکونت دارند نیز دربر خواهدگرفت. در این شرایط مردم جهان به دام مرگ و گرسنگی جهان‌هانفتاد دامی که هیچ راه نجاتی از آن وجود نخواهد داشت‌و درنتیجه گروه های انبوهی‌ازمردم دسته‌دسته نابود خواهند شد.

در این زمان میزان مرگو میر دراثر گرسنگی از یک میلیارد نفر نیز تجاوز خواهد کرد و این مرگ‌ومیر آنقدر ادامه خواهد یافت تا جمعیت جهان به حد قبل‌از انفجار جمعیت برسد.

نتایج بررسی های یونسکو نشان میدهد که وضع غذا در آسیای جنوبی که هم‌اکنون نیز غیرقابل تحمل شده در سال های آینده بسیار بد خواهدشد و کمبود پروتئین در این‌منطقه تا سال ۲ هزار بمیزان ۵۰ میلیون تن در سال می رسد.

کلوپ رم پیش‌بینی کرده‌است: فاجعه گرسنگی از ابتدای سال های ۱۹۸۰ بصورت سختی جلوه‌گر خواهد شد

خبرهای کوتاه

تلگرام مدیر کل یونسکو به والاحضرت شاهدخت اشرف

آقای آمادومهترامبو مدیر کل یونسکو تلگرامی بحضور والاحضرت شاهدخت اشرف پهلوی مخابره کرده است که در آن ضمن تبریک بمناسبت نتایج حاصل از تشکیل سمپوزیوم بین‌المللی سواد آموزی تخت جمشید، از والاحضرت بخاطر تشکیل جلسات هیات داوران جوایز جهانی سواد آموزی که به ریاست معظم لها در تهران انجام شد و همچنین حضور والاحضرت در مراسم اعطای جوایز در تخت جمشید تشکر کرده است.

والاحضرت شاهدخت اشرف پهلوی نیز طی تلگرامی در پاسخ مدیر کل یونسکو از نتایج سمپوزیوم تخت جمشید و سهم یونسکو در حصول این نتایج اظهار رضایت فرمود.

شرفیابی بحضور پادشاه بلژیک

اعلیحضرت بودوئن پادشاه بلژیک روز گذشته آقای شجاع الدین شفا معاون فرهنگی دربار شاهنشاهی و مدیر عامل کتابخانه پهلوی را که به منظور سرپرستی شورای بین‌المللی و ایرانی کارشناسان کتابداری به بروکسل رفته است در کاخ سلطنتی بلژیک به حضور پذیرفتند

اعلیحضرت پادشاه بلژیک ایجاد پیشرفته ترین کتابخانه جهان امروز را که به فرمان اعلیحضرت همایون شاهنشاه آریامهر و تحت سرپرستی عالیه معظمله در تهران بوجود خواهد آمد تبریک گفتند و در باره جنبه های مختلف فرهنگی و فنی این کتابخانه و نقش ملی و بین‌المللی آن نیز توضیحات مفصل خواستند این ملاقات نزدیک به یکساعت بطول انجامید.

اسکناس های ۲۰۰ ریالی جدید

بانک مرکزی ایران امروز اعلام کرد: اسکناس های ۲۰۰ ریال چاپ جدید مزین به تمثال شاهنشاه آریامهر را بجریان گذاشته است. مشخصات اسکناس های جدید ۲۰۰ ریال بشرح زیر اعلام شد: رنگ آبی توأم با سبز و رنگهای پشت اسکناس تصویر میدان شهیاد و شماره اسکناس شش رقمی است.

عبارت بانک مرکزی ایران روی اسکناس به فارسی ودر پشت آن به لاتین چاپ شده است.

انتصابات

فرامرز مرد سیسه از طرف وزیر صنایع و معادن بسمت سرپرست اداره کل اقتصاد صنعتی و معدنی این وزارت خانه منصوب شد. وی دارای دکترای مهندسی در رشته مکانیک از امریکا است.

★★★

در انتصابات اداره راهنمائی و رانندگی روسای ۴ منطقه تهران تغییر کردند.

در این تغییرات سرگرد محمد رضا درگاهی بریاست منطقه ۶ راهنمائی، سرگرد جعفر ذوالمجد به ریاست منطقه ۴ راهنمائی، سرگرد سپهری پور به ریاست منطقه ۵ راهنمائی و سرگرد مخملچی بریاست منطقه ۸ راهنمائی و رانندگی منصوب شدند.

نخست وزیر به بلغارستان میرود

امروز رسما اعلام شد: بنابدعوت جناب آقای استانگو ـ تودروفرئیس شورای وزیران جمهوری مردم بلغارستان جناب آقای امیرعباس هویدا نخست وزیر از تاریخ ۱۰ تا ۱۲ مهر ماه ۱۳۵۴ برابر با ۲ تا ۴ اکتبر ۱۹۷۵ از بلغارستان دیدار رسمی بعمل خواهند آورد.

سفر رسمی وزیر خارجه به بلژیک

امروز اعلام شد آقای عباسعلی خلعتبری وزیر امور خارجه بدعوت وان‌السلاند وزیر امور خارجه بلژیک از تاریخ ۱۵ تا ۱۷ مهرماه ۱۳۵۴ برابر با ۷ تا ۹ اکتبر ۱۹۷۵ بطور رسمی به بلژیک مسافرت میکند.

تولید کامیون شورلت

کارخانه شورلت ایران کامیون و چند مدل سواری جدید تولید خواهد کرد.

پروانه تولید کامیون های شورلت ایران که دارای ظرفیت های یک تا ۱۲ تن خواهد بود چندی قبل بوسیله وزارت صنایع و معادن صادر شد.

برای تولید کامیون و مدل های جدید شورلت شرکت جنرال موتورز ایران سرمایه گذاری جدید خواهد کرد. تولید سالیانه کامیون شورلت حداکثر به‌هشتاد هزار دستگاه درسال خواهد رسید.

کمک شیر و خورشید به سیلزدگان پاکستان

حسب‌الامر شاهنشاه آریامهر از طرف جمعیت شیروخورشید سرخ ایران مبلغ ۲۵ هزار دلار به منظور کمک به سیلزدگان اخیر پاکستان به هلال احمر آن کشور حواله شد.

مسئول امور خبری ایران در خبرگزاری آلمان

آقای منصور نودوشنی مدیر و سردبیر هفته‌نامه سیاسی «دی‌پست» روزنامه آلمانی‌زبان تهران بعنوان همکار ایرانی خبرگزاری آلمان در ایران منصوب شد.

وی مسئول امور خبری ایران در خبرگزاری آلمان می‌باشد.

مجموعه شهیاد آریامهر تعطیل است

روز شنبه پنجم و یکشنبه ششم مهرماه مجموعه شهیاد آریامهر بمناسبت ایام سوگواری تعطیل است.

شرکت در کنفرانس

آقای ریاض‌الله تبیانی وکیل دادگستری، از طرف کانون وکلا برای شرکت درکنفرانس «صلح از طریق حکومت قانون» وبدعوت اتحادیه بین‌المللی وکلا به واشنگتن عزیمت کرد.

پیش بینی هوا

هوای کرانه های دریای مازندران قسمتی ابری در بعضی نقاط ابری احتمالا با رگبار پراکنده.

در ۲۴ ساعت گذشته همدان با ۴ درجه بالای صفر خنک‌ترین واغاجاری با ۴۳ درجه بالای صفر گرمترین شهر ایران بوده است، در همین مدت درجه حرارت هوای تهران بین ۱۴ و ۳۱ درجه بالای صفر نوسان داشته است.

سحرگاه امروز در ندامتگاه مرکزی

دو قاتل اعدام شدند

ماموران زندان دو قاتل رابطرف چوبه دار میبرند

«جعفر اگلی» قاتل اراکی و «مختار محمدی» قاتل دو پسربچه نانوای تهرانی، سحرگاه امروز در ندامتگاه مرکزی بدار مجازات آویخته شدند.

«جعفر اگلی» در سال ۵۲ «عنایت‌اله انصاری» ارباب سابقش را که از ثروتمندان معروف اراک بود باتفاق همسر ویک زن و شوهر مستخدم خانه کشته بود.

از ساعت یک بامداد امروز تشریفات مذهبی و قانونی قبل از اعدام در اتاق مخصوصی در زندان قصر انجام گرفت و «جعفر» و «مختار» هریک آخرین وصایای خود رابزبان آوردند.

«جعفر اگلی» وصیت کرد که جنازه‌اش را به یکی از دانشکده های پزشکی تحویل شود تا مورد تشریح واستفاده دانشجویان قرار گیرد.

«مختار محمدی» نیز وصیت کرد پس‌انداز وجنازه‌اش را به برادر یا دائی‌اش تحویل دهند.

ساعت ۴٫۵ بامداد حکم در مورد محکومین اجرا شد.

مراسم آغاز چهل و دومین سال تحصیلی دانشگاه تهران در پیشگاه اعلیحضرتین

بعد از ظهر دیروز درپیشگاه شاهنشاه آریامهر و علیاحضرت شهبانو، مراسم آغاز چهل و دومین سال تحصیلی دانشگاه تهران در تالار فردوسی دانشکده ادبیات و علوم انسانی این دانشگاه برگزار شد.

هر سال، همزمان با این مراسم، شاهنشاه بانمایندگان دانشجویان، فارغ‌التحصیلان و استادان جدید دانشگاه در این روز گفتگو هائی دارند. دیروز نیز وقتی شاهنشاه و شهبانو به‌برابرصف نمایندگان گروه های دانشجوئی تشریف فرما شدند، بلافاصله از آنان درمورد فعالیت دانشجویان در حزب پرسش فرمودند:

آقای خلیل هاشمی یکی از دانشجویان عضو اتحادیه دانشجویان ودانش آموختگان دانشگاه تهران (وابسته به حزب رستاخیز ملت ایران) به عرض ملوکانه رساند که چگونه دانشجویان جلسات بحث و گفت و گوی حزبی ترتیب می دهند و چگونه‌این جلسات برگزار میشود. وی اضافه کرد:

«در این جلسات گفت و شنود، مسائل سیاسی ـ اقتصادی و کشاورزی وبطور کلی مسائل مملکتی مورد بحث قرار میگیرد و در مواقع لازم، استادان و مقامات مملکتی‌نیز به جلسات گفت و شنود ما دعوت میشوند.»

★ **مبارزه با گرانفروشی**

نماینده دانشجویان اضافه کرد: «مادر برابر مسائل مملکتی بی‌تفاوت نیستیم و قبلا هم بی‌تفاوت نبوده‌ایم. صدای یک عده بی‌وطن که بعضی اوقات به گوش می‌رسد، صدای ما نیست ما همگی معتقد و آماده اجرای فرامین شاهنشاه هستیم زیرا اجرای این فرامین، رفاه و آسایش عمومی را بهمراه دارد.»

وی اضافه کرد: «ما دربه ثمر رسانیدن اصل چهاردهم انقلاب شاه و ملت که تثبیت قیمت ها و مبارزه با گران فروشی است، تلاش کرده و می کنیم و اصولا سعی ما براین است که در امر مبارزه با گرانفروشی مشارکت داشته باشیم.»

نماینده اتحادیه دانشجویان در این جا به عرض ملوکانه رساند که دانشجویان ایرانی که در خاج تحصیل می کنند از امتیازات بیشتری نسبت به دانشجویان داخل برخوردار هستند، دانشجویان استدعا دارند و امیدوارند که باتوجه و عنایت شاهنشاه نگرانی دانشجویان داخل نیز مرتفع گردد.

شاهنشاه فرمودند: «مابرای دانشجویانی که در ایران مشغول تحصیل هستند، اهمیت زیادی قائلیم.» و خطاب به شخصیت های حاضر از جمله نخست وزیر، وزیر علوم، وزراء و رئیس دانشگاه تهران فرمودند: «این درست است همانطور که چندی قبل نیز در همین زمینه به دولت دستوراتی دادیم، باید بیشتر بدانشجویان داخل کشور برسیم و چه از نظر استخدام و چه درمورد انجام خدمت زیر پرچم باید فارغ‌التحصیلان داخل و خارج کشور از امتیازات مساوی برخوردار شوند.

«گاهی برای جلب فارغ ـ التحصیلان ایرانی در خارج تقاضای معافیت از انجام خدمت وظیفه میشود. ولی بایددانست که این خدمت یک وظیفه ملی و دینی است که هرکس باید آنرا برای وطنش انجام دهد و در این مورد نباید معافیتی منظور شود.»

★ **توقع متقابل**

نماینده دانشجویان عضو اتحادیه بعرض رساند: شاهنشاها، کشور ما کشوری پیشرفته، بارهبری بزرگ است که ما برای خدمت به آن آماده هستیم و چون در راه انجام وظایف ملی و میهنی خود از هیچ کوششی دریغ نمی کنیم توقعمان هم‌بهمان نسبت زیاداست در مقابل از مسئولین هم بیشتر توقع هستیم.»

شاهنشاه فرمودند: «توقع باید متقابل باشد موقعی حق توقع بیشترداریدکه‌به وظایف ملی خود عمل کنید.

«باید بگویم که البته من خودم و کشورم‌را با هیچکس وهیچ کشوری‌مقایسه نمی کنم مابایدجامعه‌ای بسازیم که‌کمتر ازهر جامعه دیگر عیب ونقص داشته باشد. اگر همه ما وظایف خودرا درست انجام دهیم خیلی زود به نتیجه مطلوب خواهیم رسید.»

یکی دیگر از دانشجویان، سپاس دانشجویان را بعرض شاهنشاه رساند و معروض‌داشت. «دانشجویان آماده همه گونه جانبازی در راه وطن خود هستند.»

شاهنشاه فرمودند: غیر از این نیز نباید باشد. به هر گوشه مملکت که سر بزنیدهمه ملت همین احساس را دارند. دشمنان این مملکت بعضی از کانون هارابرای تبلیغات خود انتخاب‌می کنند و اولین‌شکار آنان بین‌آنهایی است که در محیط دانشگاهی درس می خوانند.

«این افراد، پنج الی ده درصد از بین ضعفا هستند که میشود آنها را شکار کرد.»

شاهنشاه افزودند «در کشورما استثنائی وجوددارد. در مملکت‌ایران‌تمام کار هابرای اکثریت انجام میشود. باتوجه به این مطلب، باعث تعجب و تاسف است‌که حتی یک چنین فردی پیدا شود.

«آن پنج درصدی هم که منحرف میشوند، در درجه اول بخودشان صدمه می زنند، چون کارشان بکجا خواهد کشید؟ همانطور که دیدید بدست مردم، بدست یک رفتگر شهرداری. یک راننده تاکسی. یک زن چادری چگونه گرفتار می‌شوند واز بین می روند.»

شاهنشاه افزودند: البته در محیط حزب، درصد افراد سالم بالاتر هم میرود و بیش از ۹۹ درصد افراد، سالم و خوب هستند که علت پیشرفت مملکت هم همین است.»

رفاه دانشجویان

اعلیحضرتین سپس با دیگر نمایندگان دانشجویان گروههای مختلف گفتگو فرمودند و درمورد رفاه حال بیشتر آنان و بر طرف شدن مشکلات دانشجویان ازنظر خوابگاه و کمک هزینه تحصیلی، دستوراتی به مسئولان امرصادر فرمودند.

شاهنشاه از دانشجویان شرکت کننده در اردو های عمران ملی که به نقاط مختلف کشور سفر کرده‌اند، سئوال فرمودند: «مردم نسبت بکارسپاهیان چه‌نظر دارند؟

بعرض رسید: اقدامات سپاهیان، در گوشه و کنار مملکت چشمگیر است و مردم از فعالیتهای آنان نهایت رضایت را دارند.

اعلیحضرتین سپس به تالار شورا تشریف فرما شدند و پس از توشیح دفترایاد بود دانشگاه، بمکسوت دانشگاهی درآمدند و پیش از تشریف فرمایی به تالار فردوسی، استاد یارهای جدید دانشگاه را که تعدادشان ۵۳ نفر است و در رشته‌های مختلف علوم در خارج از کشور تحصیل کرده‌اند، بحضور پذیرفتند.

در مصاحبه اختصاصی با اطلاعات

نهاوندی سکوت را شکست

فیروز مجللی
پرسشگر

دیگر استاد هوائی نداریم

بارفع تبعیض میان استادان هیچ فرد دانشگاهی دچار کمبود درآمد نخواهد شد

۳۰۰ کتاب دانشگاهی درانتظار نوبت

چهل و دومین سال تحصیلی دانشگاه‌تهران و همچنین‌فعالیت آموزشی اکثر دانشگاه ها و مدارس عالی از دیروزآغاز شد و دیگرواحدهای‌آموزش‌مطرح نیز بتدریج تا دهم مهر ماه‌آغاز بکار میکنند .

دانشگاه تهران مطابق سنت خود که هر سال روز اول‌مهر ماه‌دربیشگاه اعلیحضرتین‌جشن آغاز سال تحصیلی خود را برگزار میکند دیروز هم این جشن برگزار شد و فارغ ـ التحصیلان ممتازمفتخربدریافت نشان های مخصوص شدند و نهاوندی گزارش جامعی به عرض رسانید .

چند روز قبل رئیس دانشگاه تهران مقررات جدید تحصیل‌و تدریس را نیز ابلاغ کرد و در گفتگوئی‌با اطلاعات‌گفت‌که‌امسال برای حفظ نظم ، تعلیم بهترو رعایت کلیه مقررات سختگیری می شود ، بهمین مناسبت مصاحبه‌ای با دکتر نهاوندی رئیس دانشگاه تهران که‌پنجمین سال ریاست خودرادر دانشگاه «مادر» میگذراند انجام گرفت که در زیر میخوانید :

* ازچاره‌اندیشی های اساسی و صحیح این دوره از فعالیت های علمی دانشگاه تصویب مقررات جدیدی است که بر اساس آن استادان تمام وقت اجازه همکاری باسایر سازمانها و واحد های‌آموزشی و اداری را ندارند .

شک نیست که این ماده از آئین‌نامه منطقی است ولی با کمبودی که‌ازنظرکادر آموزشی ما با آن روبرو هستیم آیا تصور نمیکنیدبسیاری ازمدارس و دانشکده ها این کمبود را بیش از پیش احساس کنند

● وظیفه‌دانشگاه‌اجرای‌آئین نامه ومقرراتی است که به تصویب رسیده است و هرسال تاکید لازم در مورد آنها میشده است ، اگر امسال رعایت مواد آئین‌نامه و مقررات‌دانشگاهی با دقت بیشتری انجام میگیرد از یکسوبعلت اجرای‌مصوبات کنفرانس رامسراست و ازطرف دیگر توجه دانشگاه تهران در جهت‌کاهش تعداد معلمین حق‌ـ التدریسی و نیازی‌است که‌برای استفاده بیشتر از استادان رسمی خود دارد .

ولی بهرحال طبق مقررات دانشگاه اعضای هیئت علمی میتوانند حداکثر چهار ساعت در هفته مشروط بر اینکه با برنامه اجرائی آنها در دانشگاه منافات نداشته باشد در مدارس دیگر یا موسسات فعالیت کنند که البته حق‌الزحمه آنان نیز از طریق دانشگاه پرداخت میشود بهرحال در اجرای این مقررات همانطور که خودشمانیز اطلاع دارید سختگیری به عمل‌خواهد آمد و این فرصتی است برای مدارس عالی غیردولتی وسایر موسسات آموزشی که بفکر تامین کادر آموزشی مورد نیازخود باشند و شاید هم تا حد زیادی‌بتوانندازبازنشستگان دانشگاه های‌دیگر استفاده‌کنند.

* فکرنمیکنیدکه‌این‌سختگیری از نظر زمانی زود بمرحله اجرا در آمده است و لازم بود برای موسسات ضرب‌الاجلی در نظر گرفته میشد تا بتوانند کادر آموزشی مورداحتیاج را تامین کنند و بزبان‌دیگر فرصت‌تدارک بمراکز آموزشی داده میشد .

گذشته از این مسئله‌به‌دانشگاه تهران لقب «مادر» داده شده است نه از این جهت که از همه آنها بزرگتر است بلکه باین علت که سایر دانشگاه ها و مدارس عالی را تغذیه میکرد و حتما بخاطر دارید که تا چندی قبل استادان دانشگاه تهران با هواپیما به اصفهان ، مشهد ، تبریز ، و اهواز در پرواز بودند و شاهنشاه آریامهر به آنها لقب استاد هوائی داده بودند و حال‌باین ترتیب‌چطور «مادر» به یکباره محبتش رامی تواند دریغ کند .

دکتر نهاوندی
پاسخگو

استاد هوائی منتفی است

دانشگاه‌های شهرستان ها عملا کادرآموزشی کاملی‌دارند و خیلی بندرت‌آنهم در شرایط خاص و بمدت کوتاه‌ازاعضای هیئت علمی دانشگاه تهران استفاده میکنند و بنابر این موضوعی که چند سال پیش باسم استادهوائی وجودداشت دیگر منتفی است و باید بگویم سالی چندبار دانشگاه های شهرستانها در محدوده‌موافقت ها و قراردادهای همکاری از اعضای هیئت علمی دانشگاه تهران استفاده میکنند دانشگاه تهران نیز در مواقع ضرورت از استادان برجسته دانشگاه های شهرستانها استفاده میکند، بعنوان‌مثال‌امسال‌برای‌تدریس‌در دانشگاه تهران‌از دوتن‌استادان دانشگاههای اصفهان و پهلوی دعوت شد .

بهرحال امیدوارم سختگیری آموزشی دانشگاه تهران برای همکاران و مسئولان سایر موسسات آموزشی قابل فهمو توجیه باشد و درحدود مقررات و امکانات همواره از همکاری دانشگاه تهران برخوردار شوند .

* در جلسات مختلف پیش از اعلام قطعنامه کنفرانس رامسر ضمن طرح مباحث گوناگون بارها به مسئله ایجاد ارتباط صمیمانه و ردوبدل اندیشه‌بین دانشجو و استاد اشاره شد شما بعنوان رئیس دانشگاه تهران‌علل واقعی‌این عدم‌ارتباط را چگونه توجیه میکنید ؟

● بنظر من عدم ارتباط میان دانشجو و استاد و فقدان گفت و شنود کاملا جنبه استثنائی دارد و اگر دربعضی از موارد تعداد انگشت شماری از اعضای هیئت علمی دانشگاه ها بوظایف خود عمل نمیکنند البته جای تاسف است ولی نباید بعلت آن اکثریت اعضای هیئت علمی‌دانشگاهها راباستناد چند مثال استثنائی محکوم‌کرد تجربه شخصی من با بیش از ۱۸ سال سابقه تدریس و بیش از هفت سال مسئولیت دو دانشگاه مهم کشور نشان‌میدهد که اعضای هیئت علمی‌دانشگاه ها از دلسوزترین صمیمی‌ترین و پرکارترین‌خدمتگزاران‌مملکت هستند .

کافی است بطور غیر منتظره سری بیک دانشکده بزنیم و ببینیم که موضوع‌غیبت‌استادان و یا امتناع در گفت و شنود چندان جدی نیست .

حرمت‌استاد

* درکنفرانس‌ارزشیابی‌انقلاب آموزشی رامسر علیاحضرت شهبانو مسئله حرمت استادرا مطرح‌کردند باتوجه به‌اشکالات سال‌های گذشته رو در روقرار گرفتن استاد و دانشجو و احیانا برخورد آنها چه اندیشه‌ای برای ترمیم و حفظ حرمت استاد و بازگرداندن آب ریخته بجوی را دارید ؟

● سخنان علیاحضرت‌شهبانو در کنفرانس رامسر واقعا موجب سپاس جامعه‌دانشگاهی است چرا که علیاحضرت

بقیه در صفحه ۱۷

رئیس دانشگاه تهران درباره برنامه‌های آینده دانشگاه تهران، کنفرانس آموزشی رامسر، روابط استاد و دانشجو... سخن میگوید

رساندن بچه‌های قدو نیم‌قد به مدرسه ، با ترافیک سرسام‌آور ، کمبود وسائل نقلیه عمومی و رامبندانهای طولانی مشکل بزرگ دیروز و امروز خانواده‌ها بود. شلوغی خیابانها و کمبود وسائل نقلیه بعضی از خانواده ها را مجبور کرد برای‌رساندن‌فرزندان خود به مدرسه پیاده‌روی را به گیر کردن در پیچ‌وخم ترافیک ترجیح دهند . این خانواده ها می‌گفتند امروز و دیروزرامبندان و شلوغی خیابانها به حدی بود که سرعت حرکت اتومبیلها از پیاده‌ها نیز کمتر بود ، بنابراین پیاده‌روی را ترجیح داده‌ایم .

راه‌بندان مردم را کلافه کرد

نصب چراغ قرمز در تقاطع های شاهرضا برای عبور پیاده‌ها مشکلی را حل نکرد

با آنکه تراکم ترافیک و مشکل رفتن به مدرسه فقط در شمال شهر نبود، شرکت واحد، اتوبوسهای نو خودرا درخیابانهای شمال شهر به نمایش گذاشت

علیاحضرت‌شهبانو درگفتگویی باخبرنگاران به مشکل ترافیک دیروز تهران اشاره کردند و فرمودند حالا که شهرداری مسئولیت ترافیک تهران راقبول کرده وگفته بمن دو سال‌شانس بدهید تا ترافیک را درست‌کنم ما منتظریم ببینیم چه‌کاری میکند.

شهبانو اضافه کردند البته مسائل مختلفی در زمینه ترافیک هست، نبودن وسائل عمومی مثل مترو، نبودن اتوبوس به اندازه کافی یکی‌هم مسئله تعداد زیاد ماشین‌ها است که اگراین وسائل به‌اندازه کافی باشد مردم هم کمتر از ماشین شخصی استفاده خواهند کرد.

ترافیک دیروز تهران همانطور که شهبانو فرمودند با نابسامانی هائی روبرو بود کمبود ها و بی‌نظمی‌هایی که در خیابان‌ها بچشم میخورد براستی عده‌یی‌را کلافه کرد . اینان کسانی بودند که در داخل اتوبوس‌ها وتاکسی‌ها ویا در صف تاکسی و اتوبوس ساعتها معطل مانده بودند و نتوانستند بموقع در سرکار ویا تحصیلشان حاضر شوند.

کمبود اتوبوس

مشکلاتی که دیروز پایتخت ـ نشینان را رنج میداد مسئله تاکسی ، اتوبوس ، شلوغی بیش از حد خیابانها بود در محلات جنوبی شهر که نیاز مردم بیشتر از تاکسی و وسیله‌نقلیه شخصی به اتوبوس است تعداد اتوبوس بسیار کم بود و اکثر اتوبوسهایی هم که وجودداشت کهنه ، کثیف و نامنظم بود.

برخلاف خیابانهای جنوب‌شهر مسئولان شرکت‌واحد اتوبوسرانی هرچه اتوبوس در اختیار داشتند بخصوص اتوبوسهای نو و مرتب خود را در خیابانهای‌شمالی شهر تهران به نمایش گذاشته بودند غافل از اینکه شمال‌نشینان تهران باتوجه به‌امکاناتی که در اختیار دارند بمراتب کمتر از ساکنین جنوب پایتخت به‌اتوبوس نو نیاز دارند.

در خیابانهای شلوغ تهران و در شمال شهر اغلب اتوبوسها خالی و یا بامسافرانی اندک حرکت میکردند آنهم حرکت لاک پشتی اما در خیابانهای جنوب شهر مسافر از سرو روی اتوبوسهای اندک این محلات‌بالا میرفت.

مشکل تاکسی

موضوع کمبود تاکسی نیز که مردم را در شمال و جنوب شهر سالهاست آزار می‌دهد دیروز بیشتر احساس می‌شد. همه تاکسی‌ها پر از مسافر بودنداما تراکم ترافیک نمی‌گذاشت که هیچیک ازرانندگان تاکسی در ساعت مسافتی بیش از ۳ کیلومتر را طی کند.

بعد از تاکسی و اتوبوس مسئله مهم دیگری که دیروز بصورت یک معضل اجتماعی تجلی کرده و دانش آموزان و والدین آنها را نگران ساخته‌بود جمع‌آوری سرویس‌های مدارس تهران بود. درگذشته گروه‌کثیری ازدانش‌آموزان با استفاده از

بقیه درصفحه ۸

شما که برای تمیزی بیشتر و گرمای مطبوعتر
بخاری گازی را ترجیح میدهید

گالری
کاملترین ومدرنترین بخاری گازی
را انتخاب کنید

امتیازات اختصاصی بخاری گازی گالری

* تولید گرمای بیشتر ..... با قدرت تولید ۴۰۰۰ کیلو کالری حرارت در ساعت.
* شبکه گرم و پانل حرارتی بزرگتر برای پخش یکنواخت گرما در سطح وسیع تر.
* سیستم آنالیز ..... برای تضمین پاکیزگی و تازگی هوای تنفسی شما.
* عایق پشم شیشه ..... برای جلوگیری از نفوذ حرارت به محفظه سیلندر گاز.

بخاری گازی کالری با پایه‌های متحرک چرخ‌دار.
در زمستان سرد و طولانی از گرمای مطبوع و دلچسب بخاری گازی کالری لذت ببرید.

گالری کاملترین و مدرنترین بخاری گازی پرتابل در ایران

cal-108

برای درخواست نمایندگی در شهرستانها با دفتر مرکزی شرکت مکاتبه فرمائید : شرکت صنعتی گالری: خیابان فیشرآباد - شماره ۱۱۲ تلفن ۹-۸۲۸۲۷۸

بنیانگذار : عباس مسعودی
صاحب امتیاز ومدیر : فرهاد مسعودی
سردبیر : احمد شهیدی
سال پنجاهم
محل اداره : خیابان خیام. ساختمان اطلاعات. تهران
تلفن : ۳۱۱۰۷۱ تا ۳۱۱۰۷۹
تلکس : ۲۳۳٦ ـ تلگرافی : اطلاعات ـ تهران

زنانی که قصد جان فورد را کرده اند

لوس آنجلس تایمز

جرالد کاپلان مدیر انستیتوی ملی تنفیذ قانون و دادگاه های جنایی اخیرا در مصاحبه‌ای گفته است اشخاصی مانند «لینت‌فرام» در همه جا پیدا میشوند . تعداد افرادی که بطرز وخیمی تعادل عصبی خود را از دست داده‌اند در شهر ها ی‌بزرگ تکان دهنده است شما نمیدانید که کدامیک از این افراد ممکن است خطرناک باشد و کدامیک نباشد آنها که واقعیت را از صافی‌آشفته وقلب‌شده‌ای می‌بینند آدمهای مخبطی هستند وتعدادشان زیاد است .

تلقی روستائی ابله و ساده لوح دیگر قدیمی شده است . افرادی که امروز با آنها سروکار داریم و اندکی بالاتر به آنها اشاره کردیم کسانی هستند که در مقایسه باسابق تنهاتر و منزوی‌ترند . در روزگار ما روبروشدن با پدیده آدمی که در میان جمع تنهاست بسیار مکررتر شده است ... آزمایش هایی که بر روی جانوران انجام گرفته است نشان میدهد که شلوغی و تراکم جمعیت درجاتی از غلیان عصبی ، و اختلال سازمانی رفتارها ـ تجاوز و یا هر عارضه دیگری که بخواهید اسم بگذارید القاء میکند . همین تجربه احتمالا در مورد موجودات بشری نیز مصداق دارد . شلوغی و سر و صدا و ناشناخته و بیگانه ماندن «جنایت‌زا» هستند .

علائم تغییر کرده‌اند . من پرونده دوشیزه فرام را ندیده‌ام و هیچ اطلاعات دست اولی در باره او ندارم اما بین اشخاصی که در آنان تظاهراتی از فشار عصبی و اختناق سخت وجود دارد ـ میتوان ـ اندازه های معینی از جذب امور و مسائل جاری و معاصر را تشخیص داد . اگر به زمان فروید برگردید متوجه خواهید شد وی با صرع سر و کار زیادی داشته‌است. موارد بسیاری وجود داشت که زنان به او مراجعه میکردند و بعنوان مثال از فلجی که خودشان توضیحی برایش نداشتند مینالیدند . فروید این عوارض را به واخوردگی جنسی نسبت میداد ولی در عصر ما چنین دلایلی عملا ناپدید شده است . در دوره ما واخوردگی جنسی بسیار کمتر وجود دارد .

کاپلان که این نکته از وی نقل قول شده است اضافه میکند که اشخاصی که دچار اختلال های‌دماغی هستند بیش از پیش تحت تاثیر جاذبه مسائل فوق‌العاده مابه‌الاختلاف و پر سر و صدائی قرار میگیرند . افراطی بودن این اشخاص همچون ساعتی است که‌برای بیگانگی های شخصی بسیار جدی مورد استفاده قرار میگیرد در این اشخاص ما با تمرکزی از غلیانهای عصبی‌شخصی آنان بروقایع عمومی و مملکتی سروکار داریم . آنچه‌که گفته شد یکی از خصلت های زمان ماست . امری که این قبیل اشخاص توجهشان را وقف آن میکنند غالبا امر ارزنده‌ای نظیر حقوق مدنی و یا نهضت آزادی زنان و یا حمایت از محیط زیست است .

عقیده کاپلان برای توضیح دادن ماجرای «لینت‌فرام» بسیار مناسب است چنانکه معلوم شده است دوشیزه‌فرام که ۲٦ سال دارد و از پیروان چارلز مانسون معروف است و او را در اوایل ماه جاری باتهام ارتکاب کوشش برای قتل جرالدفورد رئیس جمهوری امریکا بازداشت کرده‌اند ظاهرا توجه تعصب‌آمیزی به زیانها و آسیب هایی دارد که صنایع بزرگ‌به‌سلامت محیط زیست وارد میکند .

قتل رهبران سیاسی در امریکا معمولا بانوعی سر خوردگی‌ناشی از اموری که به تمام کشور و ملت مربوط میشود رابطه دارد . بعنوان‌نمونه «جان ویلکس بوث» باین امید لینکلن را به قتل رساند که کنفدراسیون امریکایی را نجات دهد . قاتل مک‌کینلی یکی دیگر از روسای جمهوری امریکا فکر میکرد که باقتل او به طبقه کارگر کمک خواهد کرد ودو مردی که سالها پیش در صدد قتل هاری ترومن رئیس جمهوری دیگر امریکا برآمدند بزعم خودشان سعی‌داشتند که با آنکار به‌آرزوی استقلال پورتوریکوجامه عمل بپوشانند .

ماجرای سوء قصد در ساکرامنتو علیه فورد در نوع خود اولین واقعه‌ای در امریکا است که در آن پای یک سوء قصد کننده زن در میان بوده است .

توضیحی که کاپلان میدهد این است که تعدادزنانی که در ارتکاب اعمال ناقض قانون و نظم در امریکا دخالت دارند عموما روزافزون است .

جرالد فورد علیرغم سوء قصدهای پیاپی علیه او به‌سفرهای انتخاباتی خود ادامه میدهد .

گزارشهای امروز ازمسائل سیاسی جهان

لینت فرام پس از آنکه نتوانست‌بسوی فورد شلیک کند ودر حالیکه دستبند بدست دارد .

روزمدرسه ـ روزترافیک!

روز اول مهر ، نه تنهاروز«مدرسه»که در تهران‌روز«ترافیک» نیز بود .

دیروز ، با شروع کار مدارس ، سرانجام آن روزی که تهرانی‌ها انتظارش را داشتند فرا رسید و ترافیک رسما صورت گره کوری را پیدا کرد که صدها هزار تهرانی ، با دهها هزار اتومبیل در پیچ و خم آن گرفتار بودند ونه راه پس‌داشتند ، نه راه پیش !

در مورد ترافیک تهران ، دیگر این سئوال مطرح نیست که به‌کجا میرویم یا به‌کجا میرسیم؟ اکنون درست به‌آنجارسیده‌ایم که نگرانش بودیم و امروز مساله اینست که آیا راهی برای فرار از این مخمصه وجود دارد یا اینکه‌باید نشست وسرنوشت زندگی را بدست این مشکل دست وپاگیر سپرد ؟

این اشاره ، مبتنی بر اغراق نیست که در حال حاضرمشکل ترافیک حاکم بر سرنوشت و زندگی مردم تهران است . کیست که باوجود این ترافیک پیچیده و سردرگم بتواند نظم زندگانی خود را حفظ کند ، به کارها و قرارهایش سر وقت برسد ، بچه‌هایش را سر موقع به مدرسه برساند ، در ساعت معینی از خانه راه بیفتد و مطمئن باشد در ساعت مقرر به مقصد خواهد رسید و بالاخره چند ساعت از وقتش همه روزه در رامبندان‌ها، در هنگامه ترافیک یا در انتظار اتوبوس وتاکسی تلف نشود ؟

دیروز بسیاری از پدران نتوانستند بموقع خود را به اداره برسانند و بسیاری از فرزندان در نخستین روز درس ، دیر به مدرسه رسیدند . هیچکس نمیتواند تضمین کند که فردا چنین وضعی پیش نخواهد آمد . سهل است که روز به روز درگیری مردم با مشکل ترافیک افزایش می‌یابد ، جمعیت زیاد میشود ، اتومبیل زیاد میشود ، اما امکانات‌همان است‌که بود . در دنیای امروز ، یک شهر چند میلیونی نمیتواند مشکل ترافیک را با روش‌های عادی و بر سطح زمین چاره کند . در شهرهای‌بزرگ و پر تحرک جهان ، نیمی از رفت‌وآمد در زیرزمین ، در«هلیزها وکانالهای متروصورت میگیرد، قسمتی برفراززمین بااتوبوسهای برقی و مونوریل‌ها ، تازه برای آنکه اتومبیل‌ها مجال حرکت داشته باشند و ترافیک گره نخورد ، خیابان‌های دوطبقه و سه طبقه و چهار طبقه با پل‌ها و تونل‌های متعدد میسازند . چطور ممکن است ترافیک تهران در سطح خیابانهای تنگ و شلوغ و پیچ درپیچ صورت طبیعی پیدا کند ؟

علیاحضرت شهبانو ، در گفت‌وگو با خبرنگاران که دیروز برای تهیه گزارش از نخستین روز سال‌تحصیلی جدید درمدرسه رضا پهلوی به کاخ نیاوران رفته بودند علل پیچیدگی ترافیک تهران را مورد بحث قرار داده و اظهار فرموده‌اند : «مسائل مختلفی در زمینه ترافیک هست، نبودن‌وسائل عمومی مثل‌مترو، نبودن اتوبوس به اندازه کافی ، یکی همه‌مساله تعداد زیاد ماشینهاست که اگر این وسایل به اندازه کافی باشد مردم هم کمتر از ماشین شخصی استفاده میکنند ... حالا که شهرداری مسئولیت ترافیک تهران را قبول کرده و گفته است بمن دوسال شانس بدهید تا ترافیک را درست کنم ما منتظریم ببینیم چه‌کار میکند».

درحقیقت مردم نیز درحالی که دشواریهای ترافیک راهرطور هست تحمل میکنند ، بی‌صبرانه منتظرند تا ببینند آیا شهرداری چنان‌که مدعی‌است نسخه شفابخشی برای ترافیک تهران دارد ؟

امضای پروتکل مصر و اسرائیل

مصر و اسرائیل با امضای قراردادی در باره جزئیات جداسازی نیروها در صحرای سینا گام تازه‌ای در راه همزیستی مسالمت آمیز در خاورمیانه برداشتند .

قرارداد س از یک جلسه طولانی خسته‌کننده که هیجده ساعت ادامه داشت ضمن مراسم کوتاهی از سوی نماینده‌مصر امضاء شد ولی نماینده اسرائیل تنها آن را پاراف کرد .

این امتیازی بزرگی بود که مصر با اسرائیل داد . باین ترتیب فورد در امر جداسازی نیروها با اعزام دویست تکنیسین غیر اسرائیلی ها پس از اطمینان باینکه کنگره امریکا با شرکت دولت نظامی به صحرای سینا و اعطای سه میلیارد دلار باسرائیل مخالفت نخواهد کرد قرارداد را امضاء خواهد کرد .

مذاکرات گروه نظامی اسرائیل و مصر روز ۹ سپتامبر ژنو آغاز شد . بیست و سومین و آخرین جلسه نمایندگان چهار روز پس از امضای دومین قرارداد جداسازی نیروهادر مصر و اسرائیل از ساعت یازده و ۳۵ دقیقه روز دوشنبه آغاز شد و تا ساعت پنج و بیست‌وپنج دقیقه بامداد روز سه‌شنبه ۳۳ساعتمرب ادامه یافت بدرخواست ژنرال «سیلا سوثو» فرمانده نیروهای کلاه‌آبی در خاورمیانه که به نمایندگی از سوی سازمان ملل قبل از نیمه شب ساعت بزرگ تالار کنفرانس از کار انداخته متحد به کارهای کمیسیون مختلط نظامی نظارت میکرد اندکی شد تا مذاکرات از مهلت دو هفته‌ای که در قرارداد جداسازی نیروها پیش‌بینی شده بود تجاوز نکند سرانجام مذاکرات در ساعت ۵ و بیست و پنجدقیقه بامداد در حالی که نمایندگان دو طرف کاملا خسته و خواب‌آلود بودند پایان یافت و پس از یک استراحت کوتاه مراسم امضای‌قرار داد با حضورخبرنگاران عکاس انجام شد و باین ترتیب زمینه برای دومین جداسازی نیروها در صحرای سینا که چاه های نفت ابورودیس وگردنه های مهم جدی و میتلا را از دست اسرائیلی‌ها خارج میکند آماده شد .

یکی از نشانه های حسن تفاهم اسرائیل و مصر که در جریان امضای پروتکل قرارداد صحرای سینا بچشم میخورد این بود که میز های هیئت نمایندگی مصر و اسرائیل به میز نماینده سازمان ملل متحد چسبیده شده بود در حالی که در جریان مراسم امضای اصل قرارداد میز از یکدیگر فاصله‌داشتند.

اما مصر برای اثبات جنبه نظامی قرارداد تنها به نمایندگان نظامی خود اجازه داده بود که پشت میز قرار گیرند .

روتکل تازه‌ای که در ژنو امضاء شد در حقیقت مکمل قرار داد جداسازی نیرو های مصر و اسرائیل در صحرای سینا است در پروتکل جدید چگونگی تامین صلح بین دو کشور تا سه سال بطور دقیق تشریح شده است . بعقیده ناظران سیاسی قرارداد مصر و اسرائیل فرصت مناسبی برای حل و فصل کلیه مسائل و اختلافات موجود در خاورمیانه بوجود می‌آورد اما قرارداد جداسازی نیروها تا وقتی که اسرائیل بنوبه خودآنهارا امضاء نکرده‌است بمرحله اجرا درنخواهدآمد.

در حال حاضر احتمال تصویب قرارداد در کنگره امریکا کارشناسان امریکایی به صحرای سینا بودند تغییر عقیده‌داده‌اند بیشتر شده و بسیاری از سناتور ها که در آغاز مخالف اعزام معذلک کیسینجر برای جلب موافقت اکثریت نمایندگان کنگره‌باید تلاش بیشتری نشان دهد .

دو هفته پس از آنکه پروتکل قرارداد ژنو از سوی اسرائیل امضاء شد مقامات تل‌اویو چاههای نفت ابورودیس را به مصریها تحویل خواهند داد تاپنج ماه دیگر نیروهای‌اسرائیل به خطوط جدیدی که در قرارداد تعیین شده عقب نشینی خواهند کرد .

فورد لباس ضد گلوله پوشیده است

سوء قصدی که در سافرانسیسکو بجان جرالد فورد رئیس جمهوری آمریکا صورت گرفت ـ ضمن اینکه دومین سوء قصدی است که ظرف۱۸ روزگذشته ـ وهردو در کالیفرنیا علیه وی صورت گرفته است درعین حال پنجمین سوء قصدی است که طی ۱۲ سال گذشته‌علیه‌روسای‌جمهوری ویا نامزد های مقام ریاست جمهوری در آمریکا روی داده است .

دو فقره از سوء قصد های ۱۲سال‌گذشته موفقیت‌آمیز بود. جان‌کندی رئیس جمهوری اسبق آمریکا در نوامبر ۱۹٦۳ بدست مردی بنام لی‌هاروی اسوالد دردالاس واقع درایالت تکزاس هدف گلوله قرار گرفت و کشته شد. قاتل کندی خود نیز دوروزبعد درزندان شهر دالاس به قتل رسید.

رابرت‌کندی برادر جان‌کندی در ژوئن ۱۹٦۸ هنگامیکه برای احراز مقام ریاست جمهوری و بعنوان کاندیدای دمکراتها فعالیت میکرد دریک سوء قصد کشته شد . قاتل رابرت‌کندی که سرحان بشاره سرحان نام داشت اکنون درزندان بسر میبرد .

سومین سوء قصد در مامه ۱۹۷۲ روی داد وجرج‌والاس را که‌بعنوان کاندیدای مستقل ریاست جمهوری در مریلند مشغول فعالیتهای انتخاباتی بود از کمربه‌پائین فلج‌کرد.

والاس فرماندار ایالت جنوبی آلاباماست و ضاربه‌وی که « آرتوربرمر» نام دارد زندانی شده است .

پنجم سپتامبرسال‌جاری‌ـ یعنی ۱۸ روز قبل جرالد فورد رئیس جمهوری کنونی آمریکا از اولین سوء قصدی که به جانش صورت‌گرفت‌جان‌پدربره، سوء قصد کننده دختری بنام «فرام» بود که‌درساکرامنتوواقع درکالیفرنیا مرتکب اینکارگردید و بازداشت شد.

زندگی فورد تنها یک هفته بعد ازآن سوء قصد دیزباردیگر به خطر افتاد ، دریکی از تالار های سخنرانی شهر « سنت‌لوئیز » درمیسوری‌مردی که طپانچه‌ای دردست داشت یک ساعت پیش از موعدی که قرار بود رئیس جمهوری‌آمریکا سخنرانی کند درتالار مذکور دیده شد ولی قبل ازآنکه ماموران امنیتی بتوانند وی را دستگیر کنند داخل جمعیت گردید و ناپدید شد.

فورد پس از سوء قصد ۱۸ روز پیش اعلام کرده بود که این واقعه وی را از نزدیک شدن به مردم و رفتن به میان آنها بازنخواهد داشت . گرچه فورد نیز اعتراف کرد که‌ظاهر شدنش درمیان مردم خطراتی برایش دربر دارد معهذا به همکاران نزدیک خود گفته‌بود که این خطرات راباید در یک کفه ترازو گذاشت و اهمیت جنبه دیگر قضیه را که‌عبارت از شیوه زندگی سیاسی آمریکا است درکفه دیگر قرارداد و آنها را بایکدیگر سنجید و نتیجه‌گیری کردکه‌دفاع‌ازحیات سیاسی آمریکا ارزش آن را دارد که جان‌یک‌رئیس جمهوری بخطر بیافتد . علیرغم فشار هائی که از هنگام سوء قصد ۱۸روز پیش از طرف مقامات مسئول امور امنیتی آمریکا بر فورد وارد امده است که از سفر های خود بکاهد و کمتر به میان مردم برود وی از پذیرفتن این اندرزها خودداری کرده است و حتی درنظر دارد طی یکسالی که درپیش است برای برپا کردن مبارزات انتخاباتی خود بعنوان‌کاندیدای ریاست جمهوری از طرف‌حزب جمهوریخواه به میشیگان و فلوریدا واوهایو و نیوجرسی کارولینای شمالی وویرجینیای غربی و جیوورجیا و آلاباما وبرخی دیگر از ایالات آمریکا نیز سفر کند . بطوریکه اطرافیان نزدیک فورد اظهار داشته‌اند وی شش روز پس‌از آنکه مورد سوء قصد اول‌قرار گرفت نیمه تنه ضد گلوله‌ای در برکرد و تصمیم گرفت که از آن‌پس نیز هروقت که به میان مردم میرود ازاین نیمتنه استفاده کند .

غیرازجان‌کندی سه نفر دیگرازروسای جمهوری آمریکا نیز درسوء قصدبه‌قتل‌رسیده‌اند که عبارتند از آبراهام‌لینکلن که در۱۸٦۵ کشته شد ـ و جیمز گارفیلا که‌در ۱۸۸۱ بقتل‌رسید و ویلیام‌مک‌کینلی که در۱۹۰۱ جان خود را دریک سوء قصد از دست داد .

بسیاری دیگرازسیاستمداران و مردان برجسته آمریکائی از جمله دو رهبر بزرگ سیاهپوستان‌آمریکا یعنی«مارتین لوترکینگ » و «ملکولم‌ایکس » نیز درسوء قصد های سیاسی بقتل رسیده‌اند .

النهار

میانجی گری سوریه در لبنان

سوریه‌برای پایان‌دادن بجنگ داخلی لبنان‌باردگردولت نجات شناخته شده است . درحقیقت از دمشق اینک‌این تقاضامطرح است که اکرام خود را به‌اتمام برساند.

باید اعترافکرد که‌ماموریت عبدالحلیم خدام اینک ساده‌تر از ماموریت سابق او نیست بویژه اینکه در این نوع ماموریتها تجربه پیدا کرده و شخصیتهای لبنانی و نوع اندیشه آنان را شناخته است وگذشته از این‌نقش تازه‌سوریه بصورتی قابل قبول وعاقلانه درآمده است و حتی گروههای مختلف این نقش را برسمیت شناخته‌اند و بعنوان جزئی اساسی از بحران مداوم لبنان که یک راه حل جستجو میکند شناخته شده است . برعکس آنچه در ظاهر نمودار است علت آسان بودن نقش سوریه این میباشدکه بحران‌خاورمیانه بسوی رامحل پیش میرود و اعتراضاتی که در این میان بسمع میرسد و سوریه هم‌در این اعتراضات شرکت دارد اثری روی آسان کردن نقش سوریه درحل بحران لبنان ندارد.

در هرحال تازمانیکه‌اثراتی از رامحل بحران پیدا شود لبنان موظف است کاری کند تابصورت صحنه‌ای در نیاید که درآن بموضع سوریه و وضع سازمان رهائی بخش فلسطین از طرف مخالفان افراطی رامحل صدمه‌ای وارد شود.

این امر یک معادله بسیار مشکل و حتی بسیار پیچیده میباشد زیرا مصر هم بنوبه خود مانند سوریه خواهان آرامش در لبنان میباشد . سازمان رهائی‌بخش فلسطین‌هم همین خواسته را دارد .گرچه سوریه و سازمان رهائی‌بخش فلسطین در مورد قراردادسینا بامصر مخالفت میورزند ولی حاضر نیستند که‌اختلافات‌خود را باآن دولت در لبنان‌تصفیه کنند.

از وزیر خارجه سوریه‌این تقاضا مطرح است که نه برای تشکیل کابینه بلکه بموفقیت کابینه فعلی لبنان کمک نماید. مردم لبنان میگویند که اگر «نماینده عالی‌مقام» سوریه‌برای رهائی از فاجعه فعلی رامحلی برای ما دارد قدمش روی‌چشم واو را پذیرا هستیم تاشخصا براجرای رامحل نظارت کند ولی برای چهارمین‌بار به‌لبنان باز نگردد.

گفته شده است که کابینه رشید کرامی یک «شورای قیمومیت» براوضاع لبنان‌است وهمچنین گفته شد که‌سوریه «شورای قیمومیتی» برکابینه رشید کرامی است . لبنانیها در این مورد هیچگونه مانعی نمی‌بینند فقط آرزو دارندکه این شوراهای قیمومیت موفق شوند لبنان نوجوان را به مرحله رشد و بلوغ برسانند.

رویهمرفته باید گفت که مشکل لبنان‌بازهم مانندحوادث گذشته وروزهای حکومت کابینه‌های «صلح» و «نظامی» شده است. یعنی اینکه دستگاه حاکمه هم علاوه بر چنددسته شدن کشور به چند دسته تقسیم شده است.

دسته‌ای از آن همراه با دسته‌ای از کشور خواهان وارد عمل‌شدن‌ارتش ودسته‌ای دیگر همراه بادسته‌ای دیگر از کشور مخالف وارد شدن ارتش در بحران است . البته منظور ارتش لبنان میباشد . زیرا ارتش فلسطین وارد طرابلس شده است . همین‌امر در صیدا هم رخ داد واینک ماجرا بصورتی درآمده است که تنها ارتش فلسطین‌میتواند بیروت را نجات دهد . یعنی پایتختی که بدو قسمت تقسیم شده است ؟ وپایتخت‌لبنانی‌که به دولبنان منشعب گشته‌است.

همه چیز امکان‌پذیر شده است و تنها مسئله‌ای که‌امکان پذیر بنظر نمیرسد این است‌که هیئت حاکمه و مردم صف واحدی باشند.

بااین وصف بازهم شرط خواهیم بست که درست زیر فشار رویدادها ناچار خواهد شد بصورت صف واحدی با حوادث وتحولات رویاروئی کند.

از: علیرضا جهانشاهی

شورش ظفار به انتهای راه خود رسیده است

مطابق آخرین گزارش‌هائی که از ایالات‌ظفار در کشور عمان میرسد، وطبق نظر کارشناسان نظامی و سیاسی منطقه ، شورش کمونیست های ایالت ظفار که در چند سال اخیر باعث کشتار عده زیادی از هموطنان کشاورز خودو بی‌خانمان شدن‌آنها گردیده‌اند دیگر باصطلاح به انتهای راه کوتاهی که‌در پیش داشت رسیده‌است وبا وجود ادامه کمک های نظامی کشور های بلوک شرق، باقیمانده نیروهای شورشی که دریکسال گذشته قسمت اعظم افراد خودرا در مصاف باارتش سلطان عمان و نیروی ضربتی ارتش شاهنشاهی ایران از دست داده‌اند ، اکنون بامشکل جدی‌تری روبرو شده‌اند که‌همان گرایش افراد شورشی به تسلیم شدن میباشد.

درچندماه اخیر رهبران شورش کمونیستی ظفار برای جبران افراد از دست رفته‌خودبه‌استفاده ازروش های مذموم ترو غیرانسانی تری زده‌اند که بنوبه خود باعث تشویق باقیمانده افراد شورشی به زمین گذاردن سلاحهای روسی خودوتسلیم به مقامات دولتی شده است . ازسوی‌دیگر، شورشیان برای ایجاد رعب‌و وحشت درمیان کشاورزان قانع محلی ووادار کردن آنها به ترک زندگی‌و محل‌کشاورزی خود، چند خانواده دهقان را از ارتفاعات بلندسواحل ظفار به‌دریای عربی پرتاب کرده‌اند .هدف اصلی شورشیان ایجاد شرایطی است که باعث آواره شدن اهالی محلی از دهکده های خود شود تاشورشیان بتوانند مانند چند سال پیش ، ورود خودرابه دهکده های خالی از سکنه وبی‌دفاع، از طریق‌دستگاه های تبلیغاتی چون پیروزی عظیمی جلوه دهند.

مسئله بزرگتر

پیشرفت های شورشیان کمونیست باعث بوجود آمدن مسئله‌ای بسیار بزرگتر در منطقه گردید. اگر شورشیان سرخ‌می توانستند باشکست نیرو های مسلح سلطان خود رابه کرانه‌های شمالی عمان برسانند، آنوقت بود که‌امنیت آبراه حیاتی خلیج فارس که قریب ۸۰ درصد احتیاجات نفتی جهان آزاد از آن میگذرددستخوش هدف های گردانندگان شورش کمونیستی ظفار میگردید . سواحل عمان درخلیج فارس و تنگه هرمز در باریکترین قسمت خلیج‌فارس واقع است واز آنجا میتوان باشلیک چند موشک «کاتیوشا» نفتکش های عظیمی را غرق کردوازاین طریق‌باعث مسدود شدن آبراه خلیج فارس گردید.

باتوجه به‌این امکانات جدی بود که سلطان قابوس از سایر کشورهای عرب منطقه خلیج‌فارس درخواست کمک وهمکاری کردولی‌این تقاضا که‌حافظ منافع کلیه کشورهای عرب منطقه بود بخاطر ملاحظات سیاسی و حسابهای پشت پرده مورد توجه اعرا ب‌قرار نگرفت . آنوقت بود که‌سلطان قابوس دست همکاری به سوی ایران دراز کرد وبدنبال گفتگوهایی، یك نیروی‌ضربتی شامل واحد های مختلف ارتش شاهنشاهی ایران برای همکاری وکمك به نیرو های مسلح سلطان عازم عمان و ایالت ظفار شدند.

اقدام ایران دراعزام تعداد معینی‌نیرو به ظفار از دو اصل اساسی سرچشمه می گرفت، از یکسو یکی از آینده نگرترین و فعال ترین سیستم‌های حکومتی منطقه خلیج فارس که‌همان عمان باشد وسیله شورشیانی‌که ازحمایت‌کلیه جهان‌کمونیست برخوردار بودند تهدیدمیشدو رهبراین‌کشور دوست از ایران تقاضای پشتیبانی کرده بود از سوی دیگر منافع ایران و حفظ امنیت‌کشوراجازه نمیداد که‌گروهی‌شورشی و خرابکار کمونیست به سواحل آبراه‌خلیج فارس دست یابند .زیرا چه شورش ظفار خود حادثه بزرگی نبوده اما جرقه‌ای بوده که‌میتوانست بدست نیروهای خارجی بیك آتش بزرك تبدیل شود.

هنوز چندی از ورود نیرو های‌ورزیده ایران نگذشته بودکه‌اوضاع در ظفار عوض شد. بندر «رخیوط»که‌محل تحویل تدارکات شورشیان بود پس‌از چند شبانه روز نبرد تن‌به‌تن بدست نیروهای ایرانی افتاد که بلافاصله آنرا تحویل‌نیروهای سلطان دادند وباکامل شدن خط دفاعی دماوند که‌جلوی رخنه شورشیان رابه سایر قسمت های ظفار میگرفت ،تعداد قلیل شورشیان باقیمانده خود را در دستهای قدرتمند نیروی ضربتی ایران وارتش عمان گرفتار دیدند.

درداخل عمان وایالت ظفار در سایه امنیتی که باکوشش سربازان رشید ایران و همتای عمانی‌شان بدست آمده هم‌اکنون زندگی بحال عادی خود باز میگردد و بار دیگر میتوان کشاورزان ظفار را دیدکه با استفاده از شتر وگاو مشغول شخم زدن و کشت زمین‌های زراعی میباشند.

آنچه مسلم است‌این حقیقت میباشد که تازمانی‌که آخرین بازماندگان نیروهای شورشی کمونیست از بین نرفته‌اند ویا تسلیم نشده‌اند قدرتهای کمونیست‌ازهزاران کیلومتر فاصله‌بکوشش‌های خودبرای‌دوباره برانداختن آشوب ادامه خواهند داد چون آرزوی دستیابی به آبهای‌گرم خلیج‌فارس از دوران تزار ها تابحال یکی از اهداف اصلی سیاست‌های جهانی‌قدرتهای سمونیست بوده‌است.

ولی تحلیل اوضاع عمان در یکسال گذشته حتی در فکر گردانندگان کمونیست شورش محکوم به فنای ظفار نیز نمیتواند شبهه‌ای در باره ادامه فعالیت‌های دسته‌های کوچك شورشی باقی گذارد. آنها نیز متوجه شده‌اندکه یکبار دیگر باحمایت از طرف بازنده ومحکوم به فنا در عمان، کارت های برنده خودرا باصطلاح سوزانده‌اند.

مقالات کوچک از روزنامه‌های بزرگ

Le Monde — مسابقه تسلیحاتی

اگر یک مقصود از امضای پیمان جدید بین اسرائیل و مصر، ایجاد تحرک جدیدی در مسابقه تسلیحاتی خاورمیانه باشد، نمی‌توان آن را گام مهمی بسوی صلح تلقی کرد. در حالی که ایالات متحد آمریکا، قصد دارد به تقاضای اسرائیل، موشک‌های پرشینگ، به‌این کشور تحویل دهد، کی‌سینجر ممکن است بگوید که برآوردن‌تقاضای اسرائیل، موضوع تازه‌یی نیست. واقع امر این است که ایالات متحده امریکا مجبور بوده است ، در قبال عقب‌نشینی تازه‌یی که اسرائیلی‌ها در صحرای سینا تعهد کرده‌اند ، تعهدات تازه‌یی در برابر این کشور برعهده گیرد. بدین ترتیب، کاملا روشن است که بهای مورد توافق کی‌سینجر برای آن که اسرائیل رابه‌امضای یک پیمان موقت وادارکند، بسیار گران است . این امر ، در منطقه خاورمیانه ـ منطقه‌یی که دیپلماسی آمریکا سیاست خود را درآن، «پیشروی گام بگام به‌سوی صلح توصیف کرده است، بمعنای حرکت مارپیچی تازه و خطرناکی در مسیر مسابقه تسلیحاتی است،نه‌درراه حصول به صلح.

الاهرام — جنجال علیه مصر

جنگ خانگی در لبنان ، براثر سودجویی عوامل بی‌هویتی‌که‌از اختلافهای بین قاهره وسازمان آزادی‌بخش فلسطین منتفع‌می‌شوند، بروز کرده است . سازمان آزادی‌بخش فلسطین از انعقاد پیمان‌تازه جداسازی نیروها بین مصر و اسرائیل به‌شدت انتقاد کرده است. این عوامل بابه‌راه انداختن فاجعه‌یی مشابه باآن چه پس از اعلام موافقت قاهره با پیشنهاد ویلیام راجرز در سپتامبر ۱۹۷۰، در اردن روی‌داد، در واقع مصر را گرفتار نگرانی ودلهره کرده‌اند.

اما علیرغم تصور این عوامل، آمادگی مصر، و موضع استواری که این کشور برای خنثی کردن اعمال این عوامل اتخاذ کرده،مانع ازآن است که مصر، لطمه شدیدی ببیند.

قاهره، علیرغم تمام تیرهای انتقادی که به سویش پرتاب‌میشود، بازهم در همبستگی اعراب باقی می‌ماند، وبه‌خوبی از تعهداتی که‌در برابر اعراب برعهده‌دارد، آگاه است وبدان عمل می‌کند. این را دیگران هم باید درک کنند.

مسابقات فوتبال قهرمانی باشگاههای کشورهای اروپا

نتایج مسابقات فوتبال قهرمانی باشگاههای پاره‌ای از کشورهای اروپا دراین هفته ازاین قرار میباشد .

هلند — نتایج روز پنجم

گواهد	۰	ان. آ.ث	۰
فاینورد	۳	ان. ثی. ث	۳
اف. سی. آمستردام	۰	ام. و. و	۰
اوترخت	۲	آیندهون	۲
آ. زد	۱	اف. سی. تونت	۲
پی. اس. و	۶	آژاکس	۲
رودا	۱	اسپارتا	۰
لاهای	۱	اکسلسیور	۰

رده‌بندی: ۱ـ پی. اس. و. آیندهون (۱۹ـ۴) ، فاینورد روتردام (۱۴ـ۴) ۹ امتیاز ۳ـ اف. سی. تونت ۸ امتیاز ۴ـ آژاکس ۷ امتیاز .

بلژیك — نتایج روز هفتم

میشلن. آ. سی	۱	آندرلشت	۲
اف. سی. لیژ	۴	برینگن	۱
لالوویر	۱	اف. سی. بروکسل	۱
لیرز	۱	لوکرن	۲
بیورن	۵	آنتورپ	۰
سرکل بروکسل	۳	چارلروی	۰
وارگم	۱	استاندارد	۰
برچم	۱	اوستند	۱
بیرشوت	۳	کا. و. میشلن	۱

رده‌بندی : ۱ـ لوکرن ۱۲ امتیاز ۲ـ وارگم (۶ مسابقه) ، بیورن ۱۱ امتیاز ۴ـ لیرز، آنتورپ، راسینگ وایت ۹ امتیاز .

ترکیه — نتایج روز سوم

فنرباغچه	۲	آدانا اسپور	۰
آنکاراگوسو	۰	طرابوزون	۱
آلتای	۱	گزتپه	۱
اسکی شهیر	۰	بالیکسیر	۱
دمیراسپور	۲	بشیکتاش	۰
اوردواسپور	۱	گالاتاسرای	۱
زونگولداک	۲	گیرسن اسپور	۰

رده‌بندی: ۱ـ فنرباغچه ، آدانا دمیراسپور، طرابوزون ۵ امتیاز ۴ـ گزتپه، آلتای، اسکی شهیر، اوردواسپور، بورسا اسپور ۴ امتیاز ۹ـ گالاتاسرای، بالیکسیر۳ امتیاز ۱۱ـ زونگولداک، گیرسن‌اسپور، آدانا اسپور ۲ امتیاز ۱۴ـ بشیکتاش ۱ امتیاز ۱۵ـ بولواسپور، آنکاراگوسو بدون امتیاز .

یوگوسلاوی — نتایج روز هفتم

دینامو	۲	ساراجیوو	۰
ریجکا	۲	اسلوبودا	۱
پارتیزان	۴	بوراک	۰
رادنیکی‌نیس	۰	هاژوک	۰
زلزنیکار	۱	سلیک	۰
ولز	۲	واردار	۰
بودوینوست	۲	وویودینا	۰
الیمپیا	۲	او. اف. ک	۱
ستاره سرخ	۵	رادنیکی‌کراگوجواک	۰

رده‌بندی: ۱ـ ستاره سرخ ۱۴ امتیاز ۲ـ او. اف.ک. بلگراد ۱۰ امتیاز ۳ـ هاژوک اسپلیت ۹ امتیاز ۴ـ پارتیزان، الیمپیا ۸ امتیاز ۶ـ ساراجیوو، ولز، دینامو، وویودینا، ریجکا، بوراک ۷ امتیاز ۱۳ـ اسلوبودا ، سلیک ، بودوینوست، زلزنیکار ۶ امتیاز ۱۶ـ رادنیکی کراگو جواک ۵ امتیاز ۱۷ـ واردار ، رادنیکی‌نیس ۳ امتیاز .

آلمان غربی — نتایج هشتمین هفته

کایزرزلاوترن	۲	بوخوم	۱
مونشن‌گلادباخ	۴	بایرمونیخ	۱
کیکرزاوفن‌باخ	۲	هرتابرلین	۱
هانوور	۳	فرانکفورت	۲
شالکه	۵	برانشویک	۱
دوسلدورف	۰	کارلسروهه	۱
هامبورگ	۴	روتوریس‌اسن	۱
کلن	۳	دویزبورگ	۳
بایزاوئردینگن	۲	وردربرمن	۱

رده‌بندی: ۱ـ مونشن‌گلادباخ۱۲ امتیاز۲ـ اینتراخت برانشویک ۱۱ امتیاز ۳ـ بایرمونیخ ۱۰ امتیاز ۴ـ هامبورگ، کارلسروهه ۹ امتیاز ۶ـ روتوایس‌اسن ، اینتراخت فرانکفورت، وردربرمن، فورتونا دوسلدورف ۸ امتیاز .

مسابقات فوتبال گروه اول باشگاههای تهران

شهباز باشکست ۰ـ۲ افسر راهی جام تخت جمشید شد

در دیدار دیگر هفته سیزدهم ، بوتان ۰ ـ۱ بردژبان غلبه کرد

علی مناجاتی (نفر دوم از سمت‌چپ) زننده هر۲ گل شهباز مقابل افسر بود. عکس گل دوم اوست. او وصدری مهاجم دیگر شهباز (نفر اول سمت چپ) شادمانه‌مسیر توپرا بانگاههای مشتاق خود تعقیب میکنند .

شهباز پیشاهنگ مسابقات فوتبال گروه اول‌باشگاههای‌تهران دیشب آخرین گام خود را در راه قهرمانی پیروزمندانه برزمین زد و با شکست ۰ـ۲ افسر در دیدار هفته سیزدهم ، بعنوان قهرمان تازه تهران شناخته شد. شهباز با این پیروزی درفصل آینده مسابقات جام تخت جمشید جانشین آخرین تیم تهرانی جام کعبه دسته یک تهران سقوط خواهد کرد ، میشود.

آخرین بازی شهباز در مسابقات قهرمانی گروه اول باشگاههای تهران نظیر اکثر دیدارهای هفته های اخیر این تیم از حساسیت خاص بر خوردار بود. چرا که بازهم حتی یک نتیجه مساوی می توانست ، مانع از قهرمانی شهباز شود.درآنصورت‌نزدیکترین تعقیب‌کننده پیشاهنگ ، یعنی اقبال که تنها بایک امتیاز اختلاف‌ازهفته‌ها پیش بدنبال شهباز است ، می توانست باامید به پیروزی بر سازمان آب در دیدارآخرین‌خود، به فتح عنوان قهرمانی دل ببندد. گرچه افسر تادقیقه ۵۱ که شهباز را از رسیدن به گل محروم داشته بود ، روزنه امید را دردل یاران اقبال بیش ازپیش ساخت . اما این امیدواری با ۲ گل سریع شهباز که بفاصله ۴ دقیقه‌زده‌شد، برهمه امید واریهای تیم تعقیب کننده پایان داد .

شهباز ۲ـ افسر صفر

سه شنبه ۱مهر ، ورزشگاه امجدیه (مسابقات گروه اول باشگاههای تهران) . شهباز ۲ (علی مناجاتی دقایق ۵۱ و ۵۵)ـ افسر صفر ، داوری خوب داود حیدری ، کمک داوران بهمن بهلولی و مرتضی زاهدی.تماشاگر حدود ۸ هزار تن ، بازی درزیر نور ، زمین چمن و خوب . بازیکن اخطار گرفته فریاد نوروزی از افسر . بازیکنان دو تیم :

شهباز : رمضان احمدپور ـ علیرضا اسدی ، اکبر محمدی ، حمید اخلاقی (محمدرضا نریمیوسائی‌ازدقیقه ۴۶) ـ مهراب شاهرخی ، نصرالله عبداللهی ، بیژن ارشدی‌ـ قاسم شبانگاه علی مناجاتی ، مصطفی صدری(جمشید زرین‌قلم از دقیقه ۷۰) .

افسر : حسین قاضی‌شعارـ صابر مصیب‌زاده ، جمشیدپذیرا ، حمید حاج حسینی ، حبیب باطن ـ مجیدمشتری ، سعیدرحیمیان ، فرامرز سلیمی ـ فرهاد نوروزی (عباس قاسمی از دقیقه ۷۵)، نادر صبری ، حسین کشمیری .

● شهباز به تخت جمشید آمد . افسر تنها یک نیمه درنقش مانعی غیر قابل عبور ظاهر شد وحریف را دراضطراب فرو برد، درحالیکه هدف شهباز جز پیروزی چیز دیگری نبود و حیات خود را دراین دیدار حساس جستجو میکرد .

افسر بر خلاف حریفش از این دیدار هیچ سودی نمیبرد جز اینکه آمده بودتاخالق کاری‌بزرگ باشد وموجبی برای شادمانی اقبال تعقیب کننده صدرنشین و دراین راه حفظ دروازه، هدف نخستین‌افسر بشمار میرفت .

درنیمه اول شهباز سراپاحمله وافسر سرسختانه دفاع میکرد که کار مدافعان موفقیت‌آمیز بود و صدرنشین از هجوم همه جانبه خود هیچ سودی نبرد .

دروقت دوم خیلی زود حصار مستحکم افسر فروریخت‌وشادمانی شهباز آغاز شد. بیش از ۶ دقیقه از شروع این نیمه نمی گذشت که محراب در چند قدمی دروازه با سانتری سریع توپ را دردهانه دروازه برای مناجاتی آماده کرد واو باشوتی آرام در مقابل دو مدافع میانی افسر دروازه‌راگشود.

این گل برای افسر پایان آن مبارزه دلیرانه بود و شهباز رااز کمند حریف تااندازه‌ای نجات بخشید. بطوریکه دردقیقه ۵۵چند حرکت سریع صدری ، محرابو مناجاتی مدافعان افسر رادرهم ریخت ولحظه‌ای‌بعدشوت مناجاتی پیروزی شهباز را با تثبیت گل دوم مستحکمتر کرد.

افسر پس از دریافت دومین گل دفاع را رها واز زمین خود بسوی دروازه حریف خارج شد. وهمین امر تعادل را برقرار واز هجومهای شهباز بمقدار فراوانی کاست ، این کاری بود که‌افسر میبایست از اول به آن‌دست‌میزد و همه قدرتش را در مقابل‌دروازه خود برای دفاع بهدر نمیداد .

بوتان ۱ـ دژبان صفر

بوتان در آخرین گام‌باشکست دژبان از مکان قبلی چند پله خود را بالاکشید و دژبان بهمین‌اندازه نزول کرد .

دژبان دردقیقه ۴۱شکست را پذیرفت و گلی که ربیعی مهاجم بوتان روی پاس اصغری در دروازه‌اش قرارداد تا پایان‌بابرجا ماند .

نیمه اول تعادل برقرار بود و هردو تیم بیک اندازه در کسب گل شانس داشتند که بوتان با شوت ربیعی دروازه حریف را گشود.

دروقت دوم بازی بیشتر در اختیار دژبان بود و بوتان دریک لاک دفاعی تنها دل به ضدحمله خوش کرده بود.

در دقیقه ۵۸ حسن صناعی مهاجم پرکاردژبان روی‌سانترزیدان فرصت بسیار خوبی برای گشودن دروازه حریف داشت که شوت عجولانه او فضای بالای دروازه‌را شکافت درست یک دقیقه‌بعدزیدان دیگر مهاجم دژبان یک بخت مسلم را ازدست داد و شکست رابرای تیمش باقی گذارد .

دژبان تنها شانس باقیمانده برای مساوی را نیز دردقیقه ۶۷ از دست داد ، دراین دقیقه‌خطای علیخانی مدافع بوتان روی نفوذ د صناعی فرید موجب پنالتی شد که شوت مصباح‌ذاکری را علی گیوه‌ای باشیرجه‌ای حساب شده برگرداند .

دژبان پس از بهدردادن چند موقعیت‌خوب‌دیگر درحالتی‌که‌نسبت به حریف برتری داشت ، مغلوب میدان را ترک نمود ، این بازی‌را حسن‌زاده باکمک اطهری و دستمالچی قضاوت نمود .

بسکتبال مردان باشگاههای تهران

صنعت نفت ۸۷ـ۹۲ پاس را مغلوب کرد

در آخرین روز مسابقات بسکتبال انتخابی مردان باشگاههای تهران ، تیم بسکتبال صنعت‌نفت باشکست تیم پاس، خود را در جمع شش تیم برگزیده این‌مسابقات برای مرحله بعد قرار داد.

نفتیها باوجودیکه در ۲۰ دقیقه اول بازی با پاس ۳۸ـ۴۱ ازحریف عقب‌بودند، در نیمه دوم چهره‌ای فوق‌العاده بنمایش گذاردند و سرانجام با نتیجه ۸۷ـ۹۲ حریف را مغلوب ساختند .

در دیدار دیگر دیشب که در تالار محمد رضا شاه پهلوی انجام گرفت، تیم سازمان‌آب بعد از برتری ۱۹ـ۳۸ در وقت اول، بانتیجه ۴۲ـ۷۷ راه‌آهن را شکست داد .

باانجام ۲ مسابقه دیشب و پایان مسابقات ، ۶ تیم صنعت نفت، پاس، پهلوی ، هما، پرسپولیس و دخانیات بعنوان تیم های گروه اول باشگاههای پایتخت برگزیده شدند. این ۶ تیم از روز سه‌شنبه ۸ مهر مرحله نهائی مسابقات را برای انتخاب ۴ تیم تهرانی جهت گروه اول باشگاههای تهران آغاز خواهند کرد. مسابقات این ۶ تیم دوره‌ای خواهد بود ودرهفته اول‌برنامه دیدارها ازاین قرار است :

سه‌شنبه ۸ مهر: پاس ـ دخانیات، نفت‌ـ پرسپولیس.

پنجشنبه ۱۰ مهر: هما ـ پهلوی ، پاس ـ پرسپولیس

یکشنبه ۱۳ مهر: دخانیات ـ هما ، نفت ـ پهلوی .

اخبار کوتاه ورزشی

اومونیانیکوزیا ۳ـ اکرانس ایسلند صفر

در تنها دیدار باقیمانده بازیهای رفت دور نخستین مسابقات فوتبال جام برندگان جام اروپا ، تیم قبرسی اومونیانیکوزیا با نتیجه ۱ـ۲ تیم اکرانس ایسلند را شرکت داد. این مسابقه در حضور ۱۰ هزار تماشاگر درنیکوزیا مرکز قبرس انجام گرفت و در وقت اول تیم میهمان ۰ـ۱ پیش بود. مهاجم ایسلندی آلفردسون با ضربه‌سر گل‌اول را زد. در نیمه دوم «فیلیپو» و «ماوری» گلهای تلافی اومونیا را بثمر رساندند .

بالاترین پرواز بانیزه در آسیا

هفته گذشته مسابقات دوومیدانی قهرمانی ژاپن با حضور تنی چند از چهره‌های شاخص دوومیدانی اروپا و امریکا در ورزشگاه المپیک توکیو انجام‌گرفت . درکنار رکوردهای تازه متعددی‌ـ قهرمانان‌ژاپنی برای‌دوومیدانی این کشور طول این مسابقات خلق کردند ، یک قهرمان لهستانی بنام ولادیسلاو کوزاکیه ویکس بالاترین پرواز با نیزه را در آسیا انجام داد .

او موفق شد در مسابقه پرش با نیزه با حدنصاب ۵٫۵۰ متر به مقام قهرمانی دست یابد . تاکنون در آسیا هرگز چنین رکوردی در این ماده بدست نیامده بود . قدرت و سرحالی پرنده لهستانی‌بقدری‌بود که او بلاماصله با تقاضای ۵٫۶۶ متر قصد شکستن رکورد جهانی‌این‌ماده را کرد، اما بابدشانسی وبا سانتیمتری اختلاف مغلوب این رکورد شد ! بهترین رکورد قهرمان لهستانی ۵٫۶۰ متر است که اردیبهشت گذشته در ورشو بدست آورده .

بعد از کوزاکیه ویکس لهستانی ، امید بزرگ ژاپنیها در این ماده ، ایتسو تاکانزاوا با ۵٫۲۰ متر دوم شد . دون‌برد استرالیائی که مدتی قبل با ۵٫۳۳ متر در مسابقات قهرمانی ایالات متحده امریکا اول شد اینجا با ۵٫۱۰ متر مقام سوم را بدست آورد .

دیدار تدارکاتی تیم ملی ژاپن

تیم ملی فوتبال ژاپن در راه تدارک جهت شرکت در مسابقات مقدماتی المپیک ، هفته گذشته ، ۲ دیدار با تیم شمروک راورز قهرمان و برنده جام حذفی ایرلند جنوبی انجام داد که در دیدار اول تیم ایرلندی ۲ـ۳ به پیروزی رسید و در مسابقه بعدی ژاپنیها ۰ـ۱ حریف را مغلوب کردند . در دیدار دوم گل پیروزی ژاپن را«یونو فوجی‌شیما» در دقیقه ۲۶ وارد دروازه حریف کرد .

تیم ملی ژاپن ماه آینده در گروه سوم مسابقات مقدماتی فوتبال المپیک در آسیا با تیم های تایوان ، جمهوری کره ، فیلیپین ، ویتنام‌جنوبی و اسرائیل‌مبارزه خواهد کرد . مبارزات این گروه درتوکیو انجام میشود.

صاحبان صنایع وبازرگانان کشور
الاخاء
تنها مجله عربی زبان ایران باداشتن نمایندگی در ۱۲ کشور عربی
روزهای شنبه منتشر میشود

آگهی پذیرش هنرجو

هنرستان علیرضا پهلوی وابسته به دانشکده علم و صنعت ایران برای سال‌تحصیلی ۵۵ـ ۵۴ تعدادی هنرجو از فارغ التحصیلان دوره راهنمائی طبق نظام جدید آموزش و پرورش می پذیرد .

داوطلبانیکه در پرسشنامه دوره راهنمائی انتخاب اول خودرارشته‌صنعت تعیین ناوده‌اند و شرایط ثبت نام در رشته های صنعت را داشته باشند می توانند جهت ثبت‌نام از روز سه‌شنبه اول مهرماه‌هاروزه باستثنای ایام‌تعطیل از ساعت ۸ تا ۲ بعداز ظهر به‌آدرس‌زیر مراجعه نمایند .

فرح‌آباد :اول بلوار استادیوم ۳۰ هزار نفری ، جنب بیمارستان جدید نیروی هوائی ،هنرستان صنعتی علیضاپهلوی

دفتر روابط عمومی دانشکده علم وصنعت ایران

م‌الف ۱۳۴۵۹

آگهی مناقصه شماره ۹۹۸ و ۱۰۰۵ تا ۱۰۰۹ر۵۴

راه‌آهن دولتی ایران هفده قلم لوازم بوفه ورستورانهای مورد نیاز خودرابرطبق یك برك‌فهرست‌ومشخصات ومقادیر وشرایط مربوطه از طریق مناقصه تحویل تهران انبار مرکزی الف خریدار می‌نماید .

داوطلبان شرکت درمناقصه‌میتوانند درساعت اداری جهت دریافت اسناد مناقصه باداره کل کارپردازی، مراجعه فرمایند شرکت‌کنندگان درمناقصه باید مبلغ ۹۲۰۰۰۰ ریال‌بعنوان‌سپرده‌شرکت درمناقصه به‌حساب ۱۰۹۵ راه آهن نزد بانك مرکزی ایران پرداخت نموده و فیش آن‌یامعادل همان مبلغ ضمانت نامه بانکی صادریکی ازبانکهای مجاز ایران که لااقل‌یکماه اعتبار داشته‌باشد بضمیمه پیشنهادخودتاساعت ۹ صبح روز ۲۹ر۷ر۵۴ در صندوق پیشنهادها واقع در اداره کل‌کارپردازی بیاندازند. پیشنهادهای واصله ساعت‌ده‌روزمزبور باز وقرائت خواهد شد . حضور پیشنهاددهندگان یانمایندگان مجازآنها در جلسه‌مناقصه آزاد است‌وراه‌آهن در رد ویاقبول هریك یاتمام پیشنهادها مادامیکه قرارداد مبادله نشده‌است جزا وکلامختار می‌باشد به‌پیشنهاد فاقد سپرده ومشروط‌ومبهم و پیشنهادیکه بعد ازموعد مقرربرسد ترتیب اثر داده نخواهدشد سپرده برنده اول ونفر دوم مناقصه نگهداری‌و درصورت استنکاف از انجام معامله بدون تشریفات بنفع راه‌آهن ضبط خواهد شد . مالیات متعلقه وهرگونه‌عوارض‌دیگربعهده‌برنده مناقصه می‌باشد . راه‌آهن میتواند تا صدی‌بیست وپنج‌ازمیزان معامله کسر یااضافه‌نماید . ضمنا اسناد مناقصه‌در مقابل‌فیش بانکی بمبلغ ۲۰۰ ریال که بحساب ۱۰۳۹راه‌آهن نزد بانك مرکزی ایران پرداخت شده تسلیم خواهدشد.

راه‌آهن دولتی‌ایران

م‌الف ۱۳۴۵۶ آـ۲۰۲۳۳

آگهی دعوت‌ازپذیرفته‌شدگان استخدامی برای مصاحبه

بدینوسیله از افرادمشروحه زیر که درامتحانات استخدامی کارشناس اقتصادو روابط بین‌المللی مورخ ۲۳ر۳ر۵۴ وزارت اموراقتصادی ودارائی پذیرفته شده‌اند دعوت بعمل‌می‌آید تاجهت‌انجام‌مصاحبه در ساعت ۹ بامداد روزپنجشنبه ۱۰ر۷ر۵۴ باداره‌کل کارگزینی مراجعه نمایند عدم حضور در جلسه مصاحبه‌بمنزله انصراف از استخدام تلقی خواهد شد .

احمد شقاقی
سعیدنیازی
نوروز تحویلداری دیلمی
مجتبی محمود هاشمی
محمود شاه‌کرمی
خسرو علویزاده
داود جلیلیان معقول
محمدصادق ذویوسفین
محمدباقری
محمد اسمعیل‌پور
حمید علیرضا سرابی‌نژاد
یوسف وثائی
اعظم مقدم چرکری
محسن ابوحمزه
رضارستمی ثانی
محمدجعفر مویدیان
رسول داداش زاده اهری
نوشین نجفی
محمد حسین فرزان
محسن گل محمدی
محمود احمدی
طهمورث زندی
فرحناز ابن‌یاسین رشتی
یحیی احمدپورسیارستانی
منصوره آزاد
مجید حیدری
بهمن طاهری
محمدعلی امینی
علی نصیری ساعتلو
رضا نیکخواه شیرازی
نوروز لطیفی
سیمین میلانی نژاد
بیژن صبور سیاهکل
علی جدادی
باقرنواب اکبر
همایون روحفر
حسن جراح
عزت‌اله احمدیان
کیومرث نورعلیشاهی
فرشته امامیان
ابوالفضل قمشه
غلامحسین ازگلی
فرامرز فروتن
کاظم فرهادی
تقی عمادی دهقی
میرحیدر موسوی‌ابرکوه
فریدون شیرازی
مسعود ثبوتی‌پور

اداره کل کارگزینی

م‌الف۱۳۴۷۲ آـ۳۰۲۳۲

اسکریپرهای انترناش
پرقدرت، باتکنیکی پیشرفته‌تر واستحکامی کم‌نظیر...
که راننده براحتی باآن کار میکند.
آماده تحویل
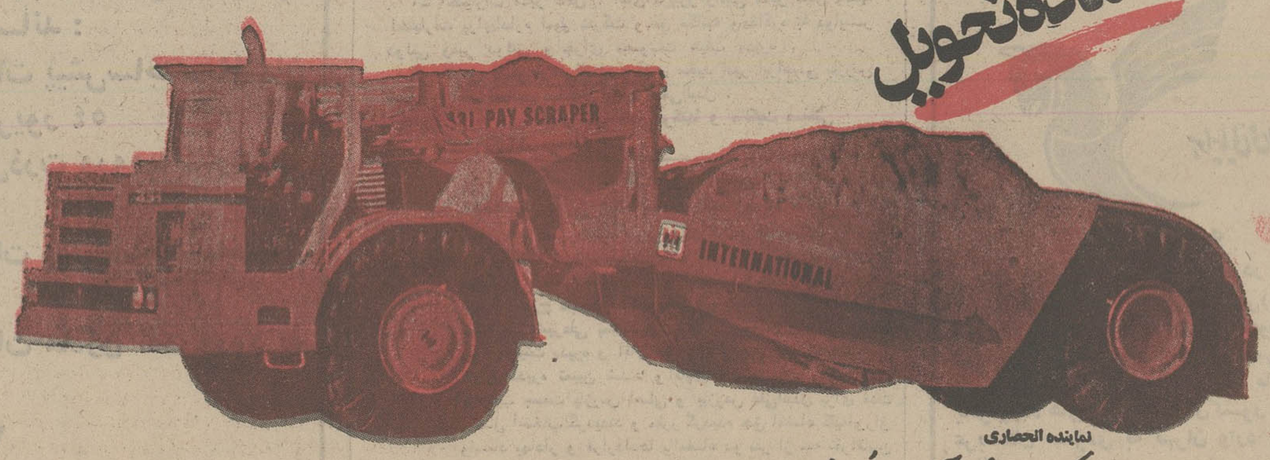

نماینده انحصاری
شرکت ماشین آلات عمرانی تهران خیابان ایرانشهرشمالی نبش سپند شماره ۱۱ تلفن ۸۲۱۰۱۵-۱۸ دایره فروش ۶-۸۲۱۹۳۵

مهندسان ایرانی از کارشناسان خارجی برترند

اطلاعات ـ آنچه در این مقاله آمد صرفا اطلاعات و عقاید آقای مهندس فریدون اسماعیلی شاهرودی که خود متخصص این رشته و نیز مهندس شیمی هستند است که اطلاعات بی هیچ دخل و تصرفی آن را درج کرد . طبعا برای مقامات مسئول این حق را قائلیم تا اگر توضیحی در این باره داشته باشند برای درج در همین صفحه بفرستند .

از : مهندس فریدون اسماعیلی شاهرودی
معاون طرح نیروگاه حرارتی ۱ میلیون و ٦۰۰ هزار کیلووات نکا

در چندشماره گذشته روزنامه اطلاعات گزارشی پیرامون علل خاموشی های برق تهران تحت عنوان « تهران در مصرف برق کشور بیرحم است » منتشر شد که بنظر من ، تنها به بررسی علل خاموشی های موضعی مربوط میشد . واقعیت اینست که خاموشی های برق ،گذشته از افزایش مصرف یا کابل های کهنه و قدیمی ، به علل مهم دیگری نیز ارتباط دارد که بی توجهی دربهره گیری از نیروگاه های مولد برق مهمترین آنها است .

البته قطع برق شهر مسئله تازه‌ای نیست ولی مسلما در شرائط موجود اجتماع پیشرفته ما که بسرعت در حال صنعتی شدن است ، ادامه این امر معقول نیست و خاموشی برق میتواند ضربه های سنگینی به صنایع مملکت وارد کند. همچنین اثرات آن در زندگی مردم و بیمارستانها مهم است .

علل نارسائی در این زمینه زیاد است ولی مطلب را بطور کلی بدینصورت میتوان عنوان کرد که تامین برق مصرفی به دو عامل تولید و توزیع بستگی دارد و از آنجاکه صنعتی شدن کشور ، مصرف نیروی برق را بسرعت افزایش میدهد ، و برنامه تولید نیرو منظما انجام میپذیرد، چنانچه در امر تولید دقت شود و در رفع نواقص اقدام لازم به عمل آید ، مشکلاتی از قبیل شیطنت یک گربه که در سال های پیش موجب قطع برق شهر تهران شد پیش نخواهد آمد .

یک بررسی اجمالی در افزایش نیرو نشان میدهد که بایدمسئله بهره برداری صحیح ازنیروگاه که با تامین آسایش مردم بستگی مستقیم دارد بیشتر مورد توجه مسئولان باشد .

در سال ۳۸ نیروگاه طرشت با قدرت ۵۰ هزار کیلووات، برق تهران را تامین میکرد . در سال ٤٦ نیروگاه فرح آباد با ۲٤۰ هزارکیلووات به‌کمک آمد اما متاسفانه درسال های ٤۸ و ٤۹ و ۵۰ بعلت نواقص نیروگاه و طرح غلط دیگ‌های بخارمردم‌تهران مواجه باکمبود نیروی برق شدند ، در نیمه‌دوم سال ۵۰ بود که اولین واحد ۱۵۰ هزار کیلووات نیروگاه شهریار موردبهره برداری‌واقع شد و بعد بتدریج واحد های ۲ ، ۳ و ٤ این نیروگاه هم وارد خدمت شد و قدرت آن جمعا به ٦۲۵ هزار کیلووات رسید که قاعدتاباید مساله‌کمبود برق را حل میکرد ولی سود جویی شرکت های سازنده و بی توجهی بعضی از مسئولین تولید ، موجب شد حوادثی بوجود آید که بیشتراز ۵۰ در صد قدرت دستگاه های نصب شده قابل استفاده نباشد .این نقائص بطور کلی عبارتند از:

در واحد شماره یک بعلت ورود اسیدسولفوریک واسید کلرئیدریک به‌دیگ سخت‌آسیب وارد شده و وجود ۲۵ در صد مس خالص در رسوب‌دیک اشکالاتی را در آینده بوجود می‌آورد .

ژنراتور این واحد بعلت نامعلومی سوخته‌و توربین آن سخت آسیب دیده و بعلت بی توجهی ویابیسوادی متخصص خارجی سازنده ، بمدت شش ماه از سرویس خارج شده و خسارت قابل‌توجهی واردکرده است .

در واحد شماره دو بعلت سهل انگاری ، تعدادی از لوله های دیگ سوخته و یکی از لوله‌ها منفجر شده که باید قاعدتا علل آن بررسی شود و ترانسفورماتور این واحد نیز سوخت که در نتیجه مدت ١٤ ماه از سرویس خارج شد همین اشکالات‌در واحدشماره ۳ نیز دیده شده و بعلت‌ورود آب‌به‌توربین یکی از پره های توربین ، از محور جدا شد و در نتیجه بجای ۱۵۰ هزار کیلووات ، حدود صد هزار کیلووات برق تولید میکند ، همچنین دیگ واحد شماره سه بعلت بی توجهی آسیب دیده و لوله های پمپ سوخته است.

در واحد شماره چهار بعلت بی توجهی تعدادی ازلوله‌ها ، بخاطربی‌آبی سوخت وخلاصه توربین های نیروگاه شهریار در حداکثر بار دچار لرزش های‌غیرعادی میشود که‌موجب قطع شدن توربین‌خواهد شد. پست آب نیروگاه ،توانایی تامین آب مورد مصرف دیگهای بخار راندارد برطبق مختصات ذکر شده در قرارداد ، نصب نشده است.مرکز تهیه‌هیدروژن جراثقال سقفی و آسانسور باید در واحدهای‌مورد توجه باشد و فاصله دیگ های بخار وبرج های خنک کن بر پایه اصول علمی و فنی‌نیست ،بهمین جهت بعضی مواقع آب خنک کن بشدت اسیدی میشود وخسارت زیادی وارد میکند ، بنظر من پیشنهاد صرفه جوئی‌درمصرف برق نمیتواند عملی باشد ،بلکه باید راهی را انتخاب کرد که از نیروگاه‌های موجود آنهم با مغزودست‌مهندسان ایرانی. بهره برداری شود .

لازم است‌مسئولین نیروگاهها بیشتر به مهندسین و تکنیسین های ایرانی از نظر منزل و سرویس رفت و آمد و ایجاد باشگاه توجه کنند و به‌نظریات سازنده آنان توجه داشته‌باشند و سعی نکنند با بی توجهی به نظریات سازنده ایشان‌این افراد را تحقیر نمایند.در حال حاضر بسیاری از مهندسان ایرانی از کارشناسان هم سطح خارجی برترند .

بنظر من مهندسین ایرانی با توجه به اینکه‌اطلاعات ودانش فنی آنها با عرق میهن پرستی و شاهدوستی آمیخته است ، خیلی بیشتر و بهتر از کار ـ شناسان خارجی میتوانند در نگاهداری نیروگاه های عظیم‌و رفع نواقص از آنها مثمر ثمر باشند .

نامه به سردبیر

روزنامه اطلاعات
خیابان خیام
تهران

این چه نوع بازرسی است!

نوشته : مسیح ملك پور

آنقدر که‌مردم کشورما از سوء نیت ونادرستی پاره‌ای ازکارکنان ودست اندرکاران لطمه و صدمه‌می بینندخیلی بیشتر ازآن از مسئولان وماموران نادان‌و کم‌تجربه‌بی‌سواد رنج میبرند وزیان می بینندو با اطمینان تمام میتوانم بگویم که بیشتر نابسامانی ها و آشفته گی‌های اداری که‌نتیجه‌اش عدم رضایت‌مردم است حاصل کار همین دسته‌از کارمندان میباشد. تنها بذکریك نمونه کوچك‌می‌پردازیم و میگذریم. درنهضت انقلابی مبارزه با کرانفروشی مطبوعات و سایروسایل ارتباط جمعی مکرراز مردم‌تقاضای معاضدت و همراهی نمودند وحقا هم‌اگر همراهی صادقانه مردم که یك‌طرف قضیه دراین جهادمقدس هستند نباشد نتیجه موردنظر تحصیل‌نخواهد شد لذا من‌هم بنوبه‌خود از یك نانوائی «واقع درچهارراه رفعت خیابان امیر حکمت بین دروس و قلهك» که نان خمیر غیر ماکول به‌مشتریان میفروخت تلفونی شکایت‌نمودم ... چهارروز بعد ساعت۸بعداز ظهر تلفون منزلم بصدا درآمدویك آقائی پشت‌تلفون سئوال‌نمود شکایت ازکرانفروشی وکم فروشی این دکان سنککی نموده‌اید پاسخ‌دادم .موضوع کم‌فروشی‌و کرانفروشی مطرح نبود شکایت ازاین بودکه نان‌اصلا قابل استفاده‌نیست، جواب‌داد،خیر،،نانی که من آلان می‌بینم‌خوب است‌وایرادی نداردو معلوم شد جناب آقای بازرس اولا ازهمان دکان مورد شکایت تلفون میکند .وبایزبان آوردن نام‌و مشخصات من نانوا فهمیده که طرف‌شکایت چه‌کسی بوده‌است وحال آنکه تاکیدشده بودکه مشخصات شاکی محرمانه می‌ماندو هنگامی که‌دراین مورد توضیح خواستم و اعتراض‌نمودم پاسخداد که نانوا‌آن طرف‌دکان است و متوجه‌مطالب نمیشود درحالیکه ازاین آقای بازرس باید پرسید در دکانی که ٤×٤ متراست ومکالمه باآن‌صدای بلند چگونه دکاندارگوشش نمی‌شنود ثانیا نانوا ها موقع شلوغی‌وازدحام مشتری که معمولا ظهرها میباشد نان غیر ماکول وباوزن‌کم به‌مشتری عرضه میکنند.

آب گرگان قطع میشود

شهر گرگان که بالغ بر یکصد هزار نفر نفوس دارد چندین سال است که درفصل تابستان از نعمت شرب‌وطهارت محروم و متجاوزاز پانزده‌ساعت در شبانه روز آب شهر قطع میشود بامراجعات مکرر به‌اولیاء امور مقامات بوعده و وعید و آمدن باران برگذار میکنند تقاضای اهالی‌این‌است که‌مراجع مسئول رسیدگی وتوجه عاجل مبذول گردد.

امضای عده‌ای ازاهالی

شرق بزرگراه خروجی ندارد

با احداث بزرگراه شاهنشاهی که‌فاقد ورودی وخروجی میباشد ساکنین‌شرق‌این‌جاده شدیدا بزحمت افتاده‌و تماما باید از خیابان کم‌عرض‌وباریك ظفر بمنازل خود راه‌یابند اگراجازه خروج ازبزرگراه شاهنشاهی بین‌خیابان ها مخصوصا آرش و خیابان سی‌متری داده‌شود اتومبیل هاقبل از رسیدن بمحل خروج باروشن‌کردن چراغ راهنما وکنارکشیدن خودبه‌آهستگی از بزرگراه خارج شده‌و هیچگونه خطری برای ماشین‌های پشت‌سر وجود نخواهدداشت وبااین ترتیب از ازدحام شدید خیابان ظفر هم‌کاسته خواهدشد.

جهانگیر احمدنیا

آرزوی ادامه تحصیل دارم

من یك روستایی هستم و امسال در کلاس دوم رشته برق باید درس بخوانم ومعدل کلاس سوم من هم ۱۹ بوده و درتمام دوره تحصیل هم از معدل ۱۷ کمتر نداشتم منتهی فقر مادی مانع ادامه تحصیل است وحالا همدرخانه‌ای‌بعنوان‌پیشخدمت کار میکنم وعلاقه دارم که‌از تحصیل بازنمانم دراین باره برای ماجه فکری شده است.

ابراهیم کاویانی

***

راه بندان مردم را کلافه کرد

بقیه از صفحه ۵

سرویس مدارس‌براحتی بمقصد می‌رفتند اما دیروز همه این محصلین بلاتکلیف و سرگردان در ترافیک آزار دهنده تهران معطل مانده بودند .

طرح نمایشی شهردارتهران در خیابان شاهرضا هم امروزنه‌تنها دردی را دوا نکرد بلکه‌به‌سردر گمی پایتخت نشینان ترافیک‌زده افزود.

کندی ترافیك

در خیابان شاهرضا عابرین از هر کجا که میخواستند عبور میکردند بدون ترس از پلیس و یاجریمه چون از هر دوی این مسائل خودرا درامان میدیدند ایجاد هفت تقاطع جدید در خیابان شاهرضا بمنظور حرکت عابرین پیاده از عرض این‌خیابان نه‌تنها باری‌ازروی دوش‌ترافیک برنداشت بلکه بربدی و کندی ترافیک خیابان شاهرضا و تعدادی از خیابانهای منشعب آن افزود .

مسیرهائی که هر روز در تهران با اتومبیل در مدت نیمساعت بیموده میشد امروز در مدت زمانی بیش از ۲ ساعت طی شد اغلب رانندگانی که درخیابان شاهرضا در ترافیک معطل‌مانده بودند می گفتند که طول میدان شهیاد تا میدان فردوسی را باتومبیل‌دوساعته طی‌کرده‌اند.

در خیابان‌های جنوب شهرنیز کندی ترافیک امروز بیداد کرد در خیابانهای‌ری ، شوش شرقی، صفاری ، میدان خراسان ، جوادیه ، سیروس ، شهباز ، شهناز ، خیابان ژاله ، میدان بهارستان ، شاه‌آباد ، استانبول، سعدی ، فردوسی ، آیزنهاور ، جاده قدیم شمیران ، امیرآباد شمالی و جنوبی،جردن ،پهلوی، میرداماد، روزولت، ۲۵شهریور، کریمخان‌زند تراکم اتومبیل آن چنان بود که سرعت حرکت اتومبیلها در ساعت از ۲ تا ۳ کیلومتر تجاوز نمیکرد.

کارشناسان ترافیک میگویندکه مسئولان آمد وشد در پایتخت باید باتوجه به مسئولیت بزرگی که دارند باید هرچه زودتر با اقدامات فوری در جهت اجرای طرح‌های مهندسی ترافیک بچاره درد بپردازند و در غیراینصورت خیلی زودتر از آنچه که تصور می‌رودتهران‌از حرکت بازخواهد ایستاد.

مشکلات محصلان

امروز علاوه بر مشکل ترافیک عده‌یی از محصلان نیز با مشکلات دیگری مواجه شدند . از جمله این مشکلات عدم اعلام نتایج امتحانات نهایی ششم متوسطه در بعضی ازدبیرستانها بود و کسانی که در این‌امتحانات شرکت کرده بودند چون از نتایج امتحانات آگاه نبودند نمیدانستند چکار باید بکنند .

مدیر یکی از دبیرستانها‌میگفت، بعضی از مدارس که از کادر قوی‌تر معلمان برخوردار بودند قبلا ثبت‌نام کرده‌اند و اینک دانش‌آموزانی که به‌علتی ثبت‌نام آنها عقب‌افتاده برای ثبت‌نام سرگردان هستند.

دانش‌آموزان حرف دیگری میزنند یکی از شاگردان ششم متوسطه که در میان انبوه‌جمعیت پشت در یکی از دبیرستانها ایستاده بود گفت : بعضی از مدارس امسال درهم ادغام‌شده‌اند وبه‌این علت که یک مدرسه گنجایش تعداد معینی شاگرد را دارد . از ثبت‌نام دانش‌آموزان سرباز می‌زنند ، دولت باید فکری بحال دانش‌آموزانی که هنوز ثبت نام نکرده‌اند بکند .

او اضافه کرد به چند مدرسه در خیابان شاهرضا و پیچ‌شمیران مراجعه کرده ولی اکثر آنها به بهانه‌های مختلف از ثبت‌نام خودداری کرده‌اند.

مشاور یکی‌از مدارس‌راهنمائی هم، در مورد بلاتکلیفی محصلین سوم راهنمائی گفت : تعدادی از دانش‌آموزان که نمره آنها بحد نصاب برای انتخاب رشته‌نرسیده است باید دوباره امتحان بدهند این دانش‌آموزان نیز فعلا در هیچ مدرسه‌ای نمیتوانند اسم ـ نویسی کنند.

باید امتحان این دانش‌آموزان هرچه‌زودتر انجام شود چون‌اگر دراین امتحان مردود شوند باید در کلاسهای تقویتی مخصوص شرکت کنند.

هادی خرسندی

عجب این شهر قشنگه !

آقای تفضلی، نایب رئیس انجمن شهر تهران ، برای اینکه مردم را تحریک کنند ، گفته‌اند که تهران، شهرزشت و بیقواره و هشلهف و نامربوطی است .

خوشبختانه ، جناب آقای شهردار پایتخت ، در این جلسه شرکت داشته‌اند و گفته‌اند که ماست من ، ترش نیست ، و تهران ،خیلی شهر قشنگ‌و زیبا ودل‌انگیز و خوشگل و خوش‌برو روئیست .

بانک عمران ، چند سال پیش یک فیلم تبلیغاتی نشان می‌داد ، که خیلی هم گرفته بود. در این فیلم ، یک آدم روستائی ساده دل که برای اولین‌بار وارد تهران شده بود ، توی‌خیابان‌های شهر، راه می‌رفت‌و میگفت :«عجب این شهر قشنگه!»

دیشب که بنده داشتم تعریف‌های آقای دکتر نیکپی را درباره‌شهرتهران‌میخواندم بی‌اختیار به یاد قهرمان فیلم بانک عمران افتادم . با این تفاوت که قهرمان فیلم بانک عمران ، خودش آدم ساده دل و ساده‌لوح و خوش باوری بود ، اماایننجا ،مردم را ساده‌دل و ساده‌لوح و خوش‌باور ، تصورکرده‌اند.

در فیلم تبلیغاتی بانک عمران ، بالاخره معلوم میشد که آن روستائی ساده‌دل ، جایزه مادام العمر ، ماهی دو هزار تومان‌را برنده‌شده، و بهمین دلیل شهر تهران، به نظرش زیبا و قشنگ و خوش حالت می‌آمده ، بنده همان موقع از دیدن فیلم بانک عمران ، نتیجه گرفته بودم که برای آدم‌هائی که جایزه مادام‌العمر نصیبشان شده ، یا ظرف چند سال ، در تهران به نان و نوائی رسیده‌اند و کارشان را کرده‌اند و بارشان‌رابسته‌اند شهر تهران ، خیلی خیلی خیلی ، شهر قشنگی است

چهل سال قبل در همین روز

دیشب از پیش از ساعت هفت بعد از ظهر دسته دسته از جوانان و مردان بیسواد و آنهائی که کمی از سواد بهره برده‌اند با شوق و شعف رو بکلاسهای اکابر میرفتند . در ساعت مزبور تمام شاگردانی‌که قبلا اسم‌نویسی کرده بودند و یا همان دیشب برای شرکت در کلاس خود را معرفی نمودند در سر کلاس روی نیمکت ها قرار گرفته و با اشتیاق ودوق شایانی انتظار شروع بکار را می‌کشیدند . بطوریکه اطلاع داده بودیم دیشب‌مقدمات‌شروع بکار ترتیب داده میشد . سیلا از طرف مدیران و آموزگاران راجع به فوائد این قدم بزرگ و برجسته که درین عصر درخشان برای سعادت مردان بیسواد برداشته میشودصحبت شد و بعد راجع به طرز حضور در کلاس و ساعات درس و ترتیب کار شاگردان مذاکره شد. امشب نیز کلاسها در تکمیل همین مقدمات اقدام خواهند نمود که شاگردان به ترتیب منظم طبقه‌بندی و تقسیم شوند تا از روز شنبه مشغول تحصیل گردند .

برداشت محصول پنبه

در این دو روزه مالکین و زارعین قراء و قصبات مشغول برداشت محصول پنبه میباشند و بمامورین خریدتحویل‌میدهند و قیمت آن را بقرار ذیل پس از وضع مبلغی که از پیش مساعده دریافت داشته‌اند اخذ مینمایند : پنبه بومی «قوزه» یک خروار ششصد تاششصد و پنجاه ریال ، پنبه بومی امریکائی یک خروارهشتصدو هشتصد و پنجاه تا نهصدریال، پنبه بومی فیلستانی هرخروار نهصد ونهصد وپنجاه تا هزار ریال .

تصادم دو اتومبیل

در حدود ساعت۹ صبح‌دیروز یک اتوبوس باری نمره۸۹٤۹ که خالی بود، در دنبال او یک اتوبوس نمره ۳۲۵۰ حامل عده‌ای مسافر که هردو بطرف توپخانه میرفته‌اند در خیابان سپه اول خیابان‌خیام بهم‌تصادم نموده در نتیجه ماشین‌خانه و گل‌گیر اتوبوس شکسته ولی بمسافرین و شوفر آسیبی‌وارد نیامده قضیه زیر بازرسی‌قرار گرفته است .

انتصاب

مهندس علوی

آقای مهندس احمد علوی مفتش وزارت پست و تلگراف و تلفن جدیدا بریاست اداره امور تلفن در وزارتخانه نامبرده شده منصوب گردیده‌اند .

سد ساوه

ساختمان سد ساوه پیشرفت کاملی دارد و مصالح‌ساختمانی را از اطراف فراهم مینمایند . دیروز چند کامیون که حامل سیمان بود از طهران وارد و محمولات خود را در محل ساختمان سد خالی‌نمود. برای رد کردن آب و تسهیل امر ساختمان تونل‌فوق‌العاده‌بزرگی حفر کرده و مسیر آب را تغییر و از تونل مزبور داده‌اند . حفر تونل و سایر لوازمی که جهت ساختمان سد فراهم کرده‌اندبقدری‌جالب‌توجه است که هر روز عده کثیری از ساوه و سایر شهرهای‌مجاور برای تماشا به آنجا میروند .

واردات

دیشب در کلاسهای اکابر چه خبر بود ؟

آقای مدیر روزنامه اطلاعات!

در شماره دیروز آن روزنامه آقای دکتر سرهنگ طباطبائی در ضمن اعلان شرحی راجع‌به اینجانب مرقوم داشته و این بنده را دارای مقام پروفسوری معرفی و در خصوص معالجه چشم مریضه خودشان از بنده تقدیر فرموده بودند . ازحسن نظر ایشان کمال تشکر رادارم ولی متاسفانه هنوز اینجانب به مقام پروفسوری‌نائل‌نگردیده‌ام ـ دکتر باستان

«نقل از اطلاعات ۲ مهر ۱۳۱۵»

شماره ۷ـ ۳۹ر٦ر۵٤

آگهی مناقصه نوبت اول

پایگاه شاهرخی سبزیجات و میوه مورد نیاز سال ۵٤ـ ۱۳۵۵خود را از طریق مناقصه خریداری مینماید پیشنهاد دهندگان میتوانند همه روزه با مراجعه به‌لجستیکی پایگاه و ملاحظه مشخصات اجناس و دریافت برگ شرایط و مشخصات معامله پیشنهاد خود را طبق‌مفاد مندرج در برگ شرایط معامله تنظیم و تاساعت ۱٤ مورخه ۲۲ر۷ر۵٤ به‌آجودانی پایگاه تسلیم نمایند.

آـ۸٤۵۸ لجستیکی پایگاه شاهرخی

آگهی دعوت مجمع عمومی

بدینوسیله از سهامداران بیمه ملی ـ شرکت سهامی خاص دعوت میشود که روز دوشنبه‌چهاردهم مهرماه ۱۳۵٤ ساعت ۵ بعد از ظهر برای تشکیل مجمع عمومی عادی بطور فوق‌العاده درمرکز شرکت واقع در خیابان شاهرضا نبش ویلا حضور بهمرسانند .

دستور جلسه عبارت است از :
۱ـ انتخاب هیئت مدیره شرکت

هیئت مدیره بیمه ملی ـ شرکت سهامی خاص
آـ۱۰۵۷۹

شهرداری پایتخت
آگهی

شهرداری پایتخت در اجرای قانون نوسازی و باستناد تصویبنامه شماره ۱۷٦۵ مورخ ۱۲ر٦ر۵٤ انجمن شهر پایتخت در نظر دارد طرح احداث زختشویخانه در محل آب‌انبار (سابق متولی) را بمرحله اجراء بگذاردلذا مراتب به استناد ماده ۱۷ قانون نوسازی و ماده ۵ آئین‌نامه طرز اعلام طرح های مصوب باطلاع مالکین میرسد که با مراجعه به اداره کل املاک واقع در خیابان ایرانشهر شمالی ساختمان شماره ٤ شهرداری پایتخت نقشه و سیاهه ارزیابی را ملاحظه و چنانچه بارزیابی شهرداری اعتراض دارند ظرف مدت دو ماه از تاریخ‌نشر اولین آگهی اعتراض کتبی خود را منضم به فتوکپی اسناد مالکیت به اداره مذکور تسلیم و رسید دریافت دارند .

شهردار پایتخت
مالف ۱۲۸۳۱

تجدید آگهی مناقصه

شماره ۲۱ر۳۷ر۵۲ر۱٤۰۱
تاریخ ۲۹ر٦ر۵٤

آمادگاه کرمانشاه جهت مصرف ۵ قلم اجناس مشروحه زیر را
۱ـ سیب زمینی ۲ ـ پیاز ۳ـ هویج فرنگی ٤ـ چغندر لبو
۵ـ کلم پیچ از طریق مناقصه خریداری مینماید .

پیشنهاد دهندگان میتوانند با مراجعه به آمادگاه کرمانشاه و ملاحظه مشخصات اجناس و دریافت برگ شرایط و مشخصات معامله پیشنهاد خود را طبق مفاد مندرج در شرایط معامله تنظیم و تا ساعت ۹ صبح روز ۲۰ر۷ر۵٤ بدفتر قسمت پیمانها تسلیم نمایند .

ادار ممناقصه‌گذار ـ آمادگاه کرمانشاه
آـ٤۸٦٦

آگهی تغییرات در شرکت بهداشت و صنعت (سهامی خاص) ثبت شده بشماره ۱٦٦۷۲

برطبق صورتجسه هیئت مدیره و همچنین صورتجلسات مجامع عمومی عادی مورخ ۱۱ تیرماه ۵٤ شرکت بهداشت وصنعت (سهامی خاص) تغییرات زیر در شرکت مذکور بعمل آمد ترازنامه سال مالی ۵۳ شرکت بتصویب رسید آقای فرخ سیری امیری وآقای سیامك خاکسار به‌ترتیب بسمت بازرس اصلی وبازرس علی‌البدل شرکت برای مدت یکسال‌انتخاب‌شدند. روزنامه‌اطلاعات‌بعنوان روزنامه‌کثیرالانتشار جهت درج اگهیهای شرکت تعیین گردید اعضاء هیئت مدیره و عضو عی‌البدل شرکت بشرح زیر برای مدت دوسال انتخاب گردیدند ۱ـ خانم مهین هاشمی‌نژاد ۲ـ خانم ثریا سپهی ۳ـ آقای دکتر حسن فاتح ٤ـ آقای بیژن شیبانی ۵ـ آقای دکتر امیرحسین روحی ٦ـ آقای دکتر کیوان صالح ۷ـ آقای دکتر احمدهوشمند عضو علی‌البدل: سازمان گسترش و نوسازی صنایع ایران خانم مهین هاشمی‌نژاد بسمت رئیس هیئت مدیره و آقای دکتر رضا دیلمقانیان بسمت مدیر عامل برای مدت دو سال انتخاب شدند هیئت مدیره اختیارات مندرج دربند ب قسمت اول ماده ۱۵ اساسنامه شرکت را بمدیر عامل‌تفویض نمود حق امضاء کلیه مکاتبات اداری با مدیر عامل بتنهائی است و حق امضاء کلیه اوراق واسناد مالی وتعهدآور از جمله چک وسفته وبرات با مدیر عامل باتفاق آقای بیژن شیبانی خواهد بود هریک از صاحبان امضاء میتواند حق امضاء خود را بشخص دیگری تفویض نمایند.

طبق صورتجلسه مورخ ۲٤ر۳ر۵٤ مجمع عمومی عادی‌و فوق‌العاده
مالف ۱۳٤۳۰

اداره کل ثبت شرکتها و مالکیت صنعتی
آـ۳۰۲۳٤

هواپیمائی ملی ایران «هما»

اطلاعیه

هواپیمائی ملی ایران «هما» در زمستان‌سال جاری ظرفیت حمل بارقابل‌توجهی(بیش‌از۱۰۰۰ تن) ازتهران بمقصد عربستان سعودی وبالعکس در اختیار دارد و حاضر است تسهیلات کافی جهت موسسات و بازرگانی که مایلند کالا ها یافرآورده های خود را به آن‌کشور صادر و یااز عربستان سعودی به تهران وارد نمایند فراهم سازد .

علاقمندانی که مایلند از این‌موقعیت‌بسیار استثنائی استفاده نمایند می توانند جهت کسب اطلاعات بیشتر باتلفن های۹۱۱۵۳۹ـ۹۱۱۵۹۳ و۹۱۱۵٦۹ تماس حاصل نمایند .

آگهی تاسیس شرکت
خلاصه اظهارنامه‌واساسنامه شرکت سهامی‌خاص‌جیومت

که در تاریخ ۱۸ر٦ر۵٤ تحت شماره ۲۲۷۸۹ در این اداره بثبت رسیده و در تاریخ ۱۸ر٦ر۱۳۵٤ از لحاظ امضاء ذیل ثبت تکمیل گردیده برای اطلاع عموم در روزنامه رسمی وروزنامه کثیرالانتشار اطلاعات آگهی میشود.

۱ـ موضوع شرکت : امور مهندسی مشاور درباره مکانیک خاک وسنگ بطور اعم وتهیه طرح تاسیسات خاکی و ساختمانی وپی‌سازی بطور کلی ۲ـ مشاوره در مهندسی مواد و مصالح ساختمانی ازهر جهت وایجاد آزمایشگاههای مربوط ومطالعات توجیهی مربوط بتاسیس صنایع و هرگونه کارهای مشابه دیگر .

۲ـ مدت شرکت : اول شهریور ۱۳۵٤ بمدت نامحدود .

۳ـ مرکز اصلی شرکت: تهران‌خیابان بلوار الیزابت دوم‌پلاک ۱٤۱

٤ـ سرمایه شرکت: مبلغ یک میلیون ریال منقسم به‌یکصد سهم ده هزار ریالی بانام که تماما طبق گواهی شماره ٤۲۱۳ ـ ۱۱ر٦ر۵٤ بانک تجارتی ایران وهلند شعبه کاخ پرداخت شده .

۵ـ اولین مدیران ودارندگان حق امضاء : آقای ابوالحسن‌راجی‌ـ فریبرز راجی بهروز ابراهیمی ـ هرمزپور وشسب محمد ایزدی واحدی حق امضاء کلیه اسناد واوراق تعهدآور بانکی بامضاء مدیر عامل رئیس هیئت مدیره باتفاق آقای بهروز ابراهیمی با مهر شرکت رئیس هیئت مدیره ابوالحسن راجی ونایب رئیس هیئت مدیره آقای بهروز ابراهیمی حق امضاء آقای فریبرز راجی ویا آقای ابوالحسن راجی و آقای بهروز ابراهیمی عضو علی‌البدل آقای عبدالحمیدراجی

٦ـ اختیارات مدیر عامل : آقای فریبرز راجی مدیر عامل باکلیه اختیارات برای‌اداره امور شرکت وحق مکاتبه ومذاکره با دوایر دولتی وغیر دولتی واجرای مصوبات هیئت مدیره .

۷ـ بازرس اصلی وعلی‌البدل : آقای مجید امیر ابراهیمی بازرس اصلی و آقای مجتبی معتمدی بازرس علی‌البدل .

اداره کل ثبت شرکتها و مالکیت صنعتی
مالف ۱۳٤۲۸

آگهی تغییرات در شرکت سهامی خاص مهندسی ترین ثبت شده بشماره ۱۲۱٦۵

طبق صورتجلسه مورخ ۲٤ر۳ر۵٤ مجمع عمومی عادی وفوق‌العاده شرکت سهامی خاص مهندسی ترین تغییرات زیر در شرکت نامبرده بعمل آمده است ۱ـ ماده ۳۲ اساسنامه بشرح مندرج در صورتجلسه اصلاح وتصویب شد ۲ـ آقایان حسینعلی شیرعلی بسمت مدیر عامل و مهدی خدامی بسمت رئیس هیئت مدیره و آقای هوشنگ توفیق بسمت نایب رئیس هیئت مدیره تعیین شدند وآقایان نادر شمس وعلی‌گلبیدی به‌ترتیب بسمت بازرس اصلی و بازرس علی‌البدل برای مدت یکسال انتخاب گردیدند و مقرر گردیده حق امضاء کلیه‌اوراق واسناد بهادار و قراردادها باامضاء دو نفر از سه نفرآقایان حسینعلی شیرعلی ـ مهدی خدامی و هوشنگ توفیق متفقا بامهر شرکت باشد واوراق عادی واداری را نیز مدیر عامل بتنهائی با مهر شرکت امضاء خواهند نمود ۳ـ ترازنامه‌سال ۵۳ بتصویب رسید ٤ـ روزنامه اطلاعات جهت درج آگهی‌های شرکت تعیین شد.

اداره کل ثبت شرکتها و مالکیت صنعتی
مالف ۱۳٤۲۹

IRAN LINE

کشتیرانی جنوب ـ خط ایران

حمل و نقل دریائی کالاهای فله به‌ایران ودرسراسر جهان
(شرکت فرعی کشتی‌رانی ملی آریا)

باکمال احترام ، ورود کشتیهای فله بروباری خود را بشرح زیر باستحضار میرساند :

کشتی کیان سی حامل قطعات پیش‌ساخته‌ساختمان ورود به بندرعباس ۲۷ شهریور ۵٤

کشتی آتلانتیك‌هورایزن‌حامل‌ذرت ورودبه‌بندرعباس ۳۱ شهریور ۵٤

کشتی متارایت حامل قطعات پیش‌ساخته‌ساختمان ورود به‌بندرعباس ۳مهرماه۵٤

کشتی یونی لاك حامل‌قطعات مخازن نفت ورود به آبادان ۳ مهرماه ۵٤

آدرس: کریمخان‌زند شماره۲۲۲
صندوق پستی شماره ۳۸۷ـ تهران
تلفن : ۱ـ ۸۳٤۲۳۰ و۲ـ ۸۳٤۸۹۱
تلکس : ۲۱۲۸۳۳ تلگراف :۵۲۲۲ـ تهران

شیوه ابداعی پزشکان آرژانتینی برای معالجه طاسی

پیوند اعضاء بکمک معالجه طاسی آمد

شیوه تازه معالجه طاسی در انگلستان بمرحله عمل گذاشته شده است

گروهی از جراحان پلاستیک روش جدیدی برای از میان برداشتن طاسی سرابداع کرده‌اند که بنابه‌ادعای آنها در ۴۵۰ مورد، طی۶ماه، عالی‌ترین نتیجه را بدست داده است .

این روش که برای نخستین بار در ششمین کنگره بین‌المللی جراحی‌پلاستیک‌در پاریس‌توسط دو پزشک آرژانتینی گزارش‌داده شد، امروز در انگلستان نیزبه مرحله عمل گذاشته شده است.

سالها بود که امکان کاشتن‌مو در قسمت معینی از سر وجود داشت ولی دستمزد پزشکان برای انجام چنین عملی به‌صدها هزار ریال میرسید، روش قدیمی چیزی شبیه به بذرافشانی یک چمن بود ولی روش جدید آرژانتینی بیشتر شباهت به‌نشای چمن کاشته شده در زمین خالی دارد. براساس روش جدید ، نواری از پوست سالم و مودار سر را از گوشه‌ای از سرجدا میکنند وآنرا در قسمت طاس‌سر نشا میکنند،وقتی این نوارشروع به‌رشد کرد، مجددا نوار دیگری از قسمت مودار جدا کرده ودر قسمت طاس پیوند می‌زنند واگر لازم باشد این عمل را برای بار سوم نیز انجام میدهند .

باین ترتیب ، در حالی که‌موی جدید در محل پیوند شده ، آغاز به‌رشد میکند، در قسمت پوست کنده شده‌هم ، موی سر رشد طبیعی خود را ادامه میدهد .

سرپرست گروه جراحی این نوع عمل پلاستیک دکتر خوزه‌ـ بوری از اهالی بوئنوس آیرس است، روش دکتر بوری‌را دکتر فیلیپ لنون، جراح انگلیسی که تاکنون از روش قدیمی کاشتن مو استفاده میکرد، تقلید کرده است.

دکتر لنون میگوید: عاملی‌که مرا وادار به‌پذیرفتن روش دکتر بوری کرد اینست که، این‌روش را می‌توان در ضایعات ناشی از سوختگی پوست سر نیز بکار برد.

امتیاز دیگر این روش نتیجه نسبتا فوری آنست و برخلاف روش قدیم که نتیجه طی سالها عاید میشد ظرف مدتی کمتر از۶ ماه بدست می‌آید.

دراین عکس‌روش جابجاکردن قسمتی از پوست سر که دارای مو است نشان داده شده است.

صدها دژ قدیمی آلمان در شرف انهدام است

یکصد قلعه و کاخ ییلاقی در آلمان غربی آماده فروش است ، اما هنوز هیچ مشتری برای این قلعه‌ها پیدا نشده زیرا قیمت هریک‌ازانها دست‌کم هشتصد هزار دلار است .در سراسر کرانه های رودخانه راین که تقریبا تمام خاک آلمان راطی میکند ، صدها دژقدیمی وجود دارد که بعلت سنگینی مالیات برآنها کسی حاضر به تعمیرشان نیست و ساختمانهایشان رو به نابودی میرود ، مالکان این دژها میگویند اگر مالیات برقلعه هایشان بخشوده شود قادر به تعمیر آن هستند . در میان این‌بناها ۶۰ کلیسا وجود دارد که متعلق به قرون وسطی است وهمگی روبه انهدام هستند .

مالکان این قلعه‌ها تاکنون دوبار اقدام به فروش آنها کرده‌اند ، باراول به سیصد سال قبل می رسد که فهرست این قلعه‌ها دراختیار سرمایه ـ داران ژاپنی قرار گرفت ولی هیچکدامشان فروش نرفت .

دوسال قبل نیز که مبالغ هنگفتی ازپول کشور های‌غربی بابت بهای نفت به کشور های عربی سرازیر شد مالکان آلمانی باردیگر فهرست‌وموقعیت این‌دژها را دراختیار سرمایه گذاران عرب گذاشتند ولی‌هنوز هیچ سرمایه‌دار عرب حاضربه خرید این قلعه‌ها نشده است.

عبور از پنج قاره

کمان باردیگر به‌میدان میآید

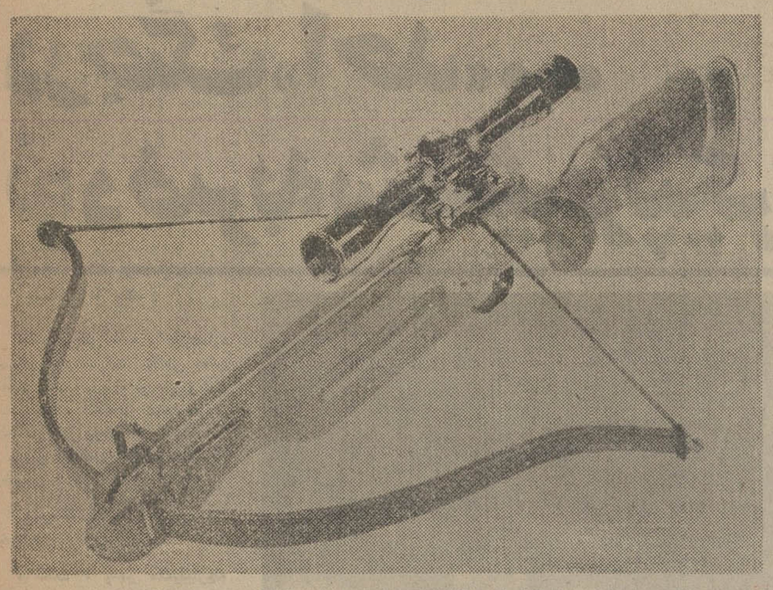

این جدیدترین مدل کمانی‌است که‌ساخته شده و قدرت فراوان در پرتاب پیکان‌دارد.

گرچه کمان ، قرن‌ها پیش، متداول‌ترین سلاح جنگی انسان بود، امروزه نیز شکارچیان، نسبت به درجه عالی دقت‌آن، وسرعت پرواز آن، جایزه می‌گیرند ، کمان شکاری جدیدی که شرکت انگلیسی بارنت، بتازگی به‌بازار عرضه کرده، سریع‌ترین ودقیق‌ترین کمانی است که تاکنون ساخته شده است . این کمان که «گربه وحشی» لقب گرفته، به‌جای فولاد از فیبر شیشه‌یی ساخته شده است ، زیرا فیبر شیشه‌یی قدرت پرتاب تیر را به دو برابر میرساند، در واقع تیر رها شده از «گربه وحشی» دو برابر سریع‌تر از تیر رها شده ازکمان های فولادی ، پرواز می‌کند. این کمان که مجهز به یک دوربین تیراندازی دقیق است ، قرار است به‌بهای ۶۰ دلار به‌بازار فروش عرضه شود.

۸۰ درصد کسانیکه از روش طب سوزنی برای ترک سیگار استفاده میکنند معالجه می‌شوند

معجزه طب سوزنی در ترک سیگار

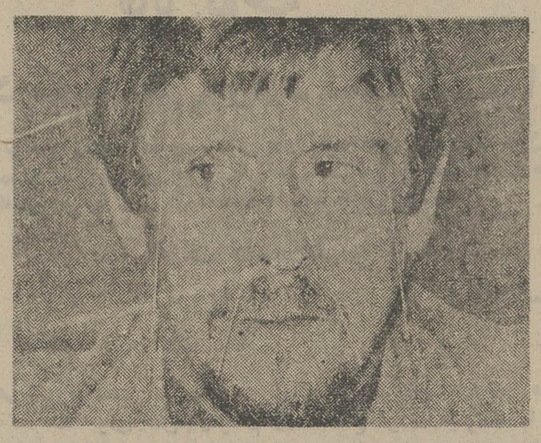

یک معتاد به‌سیگار که برای ترک‌اعتیاد به‌کلینیک طب سوزنی‌مراجعه‌کرده وسوزن های پزشک در سروصورتش فرو رفته‌است.

در مرکز ضد دخانیات بیمارستان کوشن فرانسه ، پس از سه روز (هر روز ۲۰ دقیقه) درمان، آرزوی خانم سیمون‌وی، وزیر بهداشت فرانسه ، به‌تحقق کامل نزدیک ونزدیکتر می‌شود. او برنامه‌بزرگ «ترک سیگار» را باتامین اعتباری اندک‌که از بودجه دولتی گرفته ، به مرحله اجرا گذارده است.

دراین بیمارستان، دکتر ماودکوزن ، کارشناس طب سوزنی، هر روز ، متجاوز از ده شخصیت برجسته را می‌پذیرد . و صف منتظران درمان هر روز طولانی‌تر از روز پیش می‌شود. اینان‌همه افرادی‌هستند که مایلند سیگار را ترک کنند.

ترک سیگار ، به طریقه طب سوزنی، نخستبار، در فرانسه به‌وسیله دکتر ژان‌لویی‌پوپی عملی شد. و حالا هرکس که سه روز ، روزی ۲۰ دقیقه زیر نظر وی یاپزشکان تعلیم یافته، درمان شود ، به‌کلی ازسیگار ودودسیگار متنفر می‌شود، و کشیدن سیگار را ترک می‌کند. تاکنون تعداد درمان شده‌ها، ۸۰ درصد مراجعه کنندگان بوده است . دست مزد پزشک دراین نحوه درمان ، فقط ۲۳ فرانک است که سازمان بیمه اجتماعی فرانسه، آن را می‌پردازد.

سائلان کنجکاو

صحنه‌ی معالجه بسیار جالب است ، بیماران منتظر، مانند سائلان کنجکاو، در این اندیشه هستند که چند سوزن، آن‌ها را از بلای سیگار آسوده می‌کند : دو سوزن درمیان موهای سر دوطرف سرو چهار سوزن در صورت ، بیمار ،دراین حالت ۲۰ دقیقه می‌ماند، و سپس دکتر بازمی‌گردد و سوزن‌ها را بیرون می‌کشد.

تمام سیگارکش‌های قدیمی تازه ترک سیگار کرده ، گیج و آشفته می‌شوند .اگر در آن حال ونیز پس ازآن، سیگاری‌برای آن‌ها روشن کنید، فوری حالشان رابرهم می‌زند و ازآن بدشان می‌آید.

دکتر ژان لویی پوپی، می‌گوید : «من بچه‌هایی دارم که نمی‌خواهم از سرطان بمیرند».

در بمیارستان کوشن روزبه‌روز عده بیشتری به‌ترک سیگار مشتاق می‌شوندکه بیشترشان، سیگار خود را ترک‌می‌کنند.

تاچند روز دیگر ، یک بخش‌مشورتی دیگرهم که چهارمین بخش ترک سیگار این بیمارستان است بازمی‌شود که‌افراد تازه‌تری را به ترک سیگار وامی‌دارد.

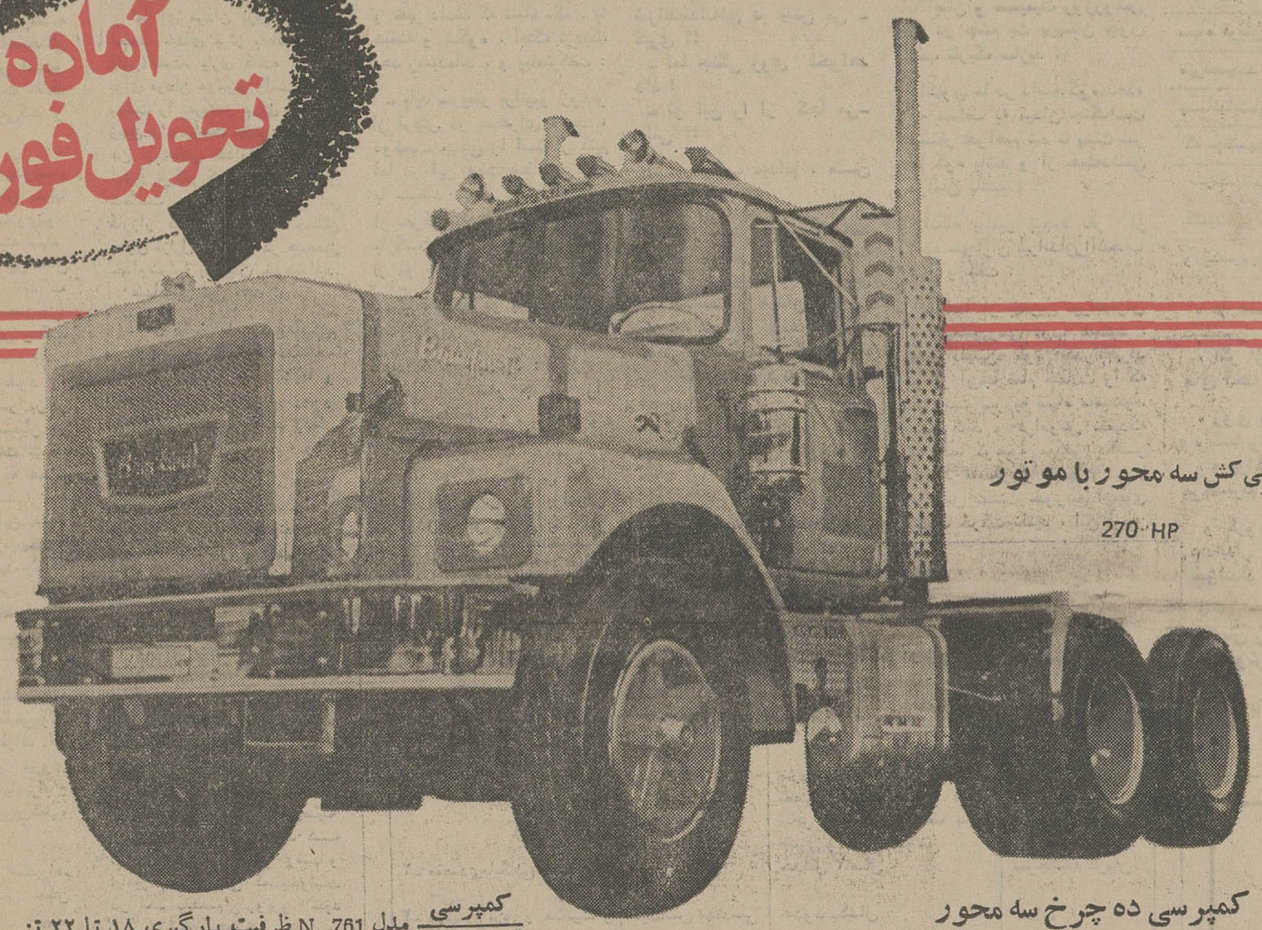

کمپرسی ده چرخ سه محور
ساخته شده با مشخصات ایران

کمپرسی تریلی کش مدل N. 761 ظرفیت بارگیری ۱۸ تا ۲۲ تن

شرکت ایران بروکوی وابسته بگروه شرکتهای هاماراگ

معروفترین کامیون و کمپرسی های آمریکا

بروکوی

Brockway TRUCKS

را به بازار ایران عرضه میکند.

تهران: خیابان تخت طاوس شماره ۵ ساختمان آرک تلفنهای ۵۵ تا ۸۳۱۶۵۳ تلفن مستقیم ۸۲۱۰۹۷

بروموش

آگهی تجدید مناقصه شماره ۱۷۹۹ر۵۴

راه‌آهن دولتی ایران ۹ دستگاه یدک کش موردنیاز خودرابرطبق‌شرایط و مشخصات مربوطه

از طریق مناقصه تحویل تهران انبار مرکزی ج خریداری مینماید

داوطلبان شرکت درمناقصه‌میتوانند درساعت اداری جهت دریافت اسناد مناقصه باداره کل کارپردازیۀ مراجعه فرمایند شرکت‌کنندگان درمناقصه باید مبلغ ۵۰ر۰۰۰ ریال‌بعنوان‌سپرده‌شرکت درمناقصه به‌حساب ۱۰۹۵ راه آهن نزد بانك مرکزی ایران پرداخت نموده و فیش آن‌یامعادل همان مبلغ ضمانت نامه بانکی صادریکی ازبانکهای مجاز ایران که لااقل‌یکماه اعتبار داشته‌باشد بضمیمه پیشنهادخودتاساعت ۹ صبح روز ۲۸ر۷ر۵۴ در صندوق پیشنهادها واقع در اداره کل‌کارپردازی بیاندازند. پیشنهادهای واصله ساعت‌ده‌روزمزبور باز وقرائت خواهد شد . حضور پیشنهاددهندگان یانمایندگان مجازآنها در جلسه‌مناقصه آزاد است‌وراه‌آهن در رد ویاقبول هریك یاتمام پیشنهادها مادامیکه قرارداد مبادله نشده‌است جزا وکلامختار می‌باشد به‌پیشنهاد فاقد سپرده ومشروط‌ومبهم و پیشنهادیکه بعد ازموعد مقرربرسد ترتیب اثر داده نخواهدشد سپرده برنده اول ونفر دوم مناقصه نگهداری‌و درصورت استنکاف از انجام معامله بدون تشریفات بنفع راه‌آهن ضبط خواهد شد . مالیات متعلقه وهرگونه‌عوارض‌دیگربعهده‌برنده مناقصه می‌باشد . راه‌آهن میتواند تا صدی‌بیست وپنج‌ازمیزان معامله کسر یااضافه‌نماید . ضمنا اسناد مناقصه‌در مقابل‌فیش بانکی بمبلغ ۲۰۰ ریال که بحساب ۱۰۳۹ راه‌آهن نزد بانك مرکزی ایران پرداخت شده تسلیم خواهدشد.

راه‌آهن دولتی‌ایران

م‌الف ۱۳۴۵۶

مجله دنیای ورزش روز های شنبه منتشر میشود

بمناسبت ماه مبارك رمضان

مذهبی

علی (ع) ، جاودانه مرد

در جنگ «اُحد»... نود ضربه شمشیر بر پیکر مردانه علی (ع)

نوشته: دکتر صادق جلالی

نامه‌ای از مکه :

پیامبر وقتی نامه را ازجمازه سوار عرب گرفت، نگاهی به‌آن افکند ، نامه برپاره پوستی‌نوشته شده بود ، آنگاه به دست مردی که همراهش بود داد وگفت :

ـ ابی ابن‌کعب، این نوشته را بخوان ! .

ابی‌ابن کعب‌نامه را گرفت و خواند :

«یامحمد ! شهر مکه‌یکپارچه همراه با مردان قبایل اطرافمکه بسوی تو بسیج کرده‌اند ، این بار ابوسفیان تصمیم دارد وقتی به مکه بازگردد که خون تـرا ریخته باشد و ریشه اسلام را در حجاز خشکانیده باشد.

توباید بیدارو هوشیار باشی، چون ابوسفیان‌قصد داردتاگهانی برتوو مسلمانهابتازد بتازدیامحمد، سپاه عظیمی بسوی تو میاید، باساز وبرگ فراوان ، سه‌هزار نفر که دویست سوار سراپا مسلح درمیان آنهاست کـــه جنگاور چیره‌دستی چـــون «خالد ولید» برآنها فرمان میدهد وتو خوب این خالد را ای‌برادر زاده عزیز میشناسی،او مردیست جنگی، جسور ، بی‌باکه ومیدان دیده و تو خوب میدانی کـــه خالد ولید تنها یک فرماندهجنگی نیست ، یک نابغه جنگی استو همیشه در آخرین فرصت نقاط ضعف دشمن را پیدا می‌کند و برآن میتازد.

ای محمد! غیر از این‌دویست سوار مسلح ، هفتصد تن سراپا غرق درآهن مانندسیلی بسوی‌تو میایند، یکهزار شتربار وبنه سپاه را می‌کشد و تو در این میان پانزده هودج خواهی دید که زنان اشراف مکه مانند هفت‌در آن سوارند تا در میدان جنگ باهلهله وآواز و دف ونـی شوهران و برادران خود را تهییج کنند و تو ای‌پسر برادر من باید بدانی که ابوسفیان در این سفر جنگی دو بت بزرگ «لات» و «عزی» رانیز به همراه دارد تا او را یاری کنند ! .

من نمیدانم که تو بااین سپاه عظیم جنگی که در سرزمین‌حجاز تاکنون نظیرش دیده نشده‌چگونه روبرو خواهی شد، من آرزو میکنم که تو در این جنگ آسیبی نبینی ودیگر فرزندان عبدالمطلب نیز زنده بمانند ...».

نامه پایان گرفت، پیامبر به فکر فرو رفت، حادثه عظیمی‌بود، تمام مکه و قبایل اطراف آن یکپارچه بجنگ او و نیروی اسلام می‌آمد ، اندیشه پیامبراوج گرفت و آنگاه به«ابی‌بن‌کعب» گفت:

ـ ای‌برادر ! از تو میخواهم که از این نامه با کسی سخن نگویی وآن را فراموش کنی . ابی‌بن‌کعب اطاعت کرد ووقتی پیامبر به‌مدینه رسید به خانـــه یکی از سران شهر مدینه«سعدبن ربیع» رفت و با او در این باره گفتگو کرد و سعد گفت:

ـ یامحمد(ص)روزهای بزرگی درپیش داریم، بگو آیا مردم‌مدینه میتوانند با چنین سپاهی روبرو بشوند ؟ ... نابودی ما حتمی است !.

پیامبر لبخندی زد و گفت :

ـ اما ای سعد ، تو بـــاید بدانی ایمان بالاتر از هرچیزی است ، کدام نیرو عظیمتر از ایمانست؟ همان خدایی که در صحرای «بدر» ما را یاری کرد همچنان یاور ماست ، خدای ما که برتر است بما پیروزی‌خواهد داد، اما همچنان که خداونـــد فرموده تنها در سایه سعی و کوشش و استقامت میتوان بظفر رسید.

سعد گفت :

ـ ای پیامبر، ما تو راراستگو میدانیم واز هر کوششی در راه خدا مضایقه نخواهیم کرد !.

پیامبر گفت :

ـ باید بامردان مدینه ، بـا مهاجر و انصار گفتگو کنیم‌لکن تا یهودیان و منافقین براین راز واقف نشوند وبه شهرت‌های‌کذب ودروغ نپردازند ، تو این راز را پوشیده بدار ولی این رازپوشیده نماند، زیرا زن «سعدبن‌ربیع» که باخوی زنانه خود در پشت در به‌این گفتگو گوش میداد این راز را آشکار کرد و چـــیزی نگذشت که مدینه در هیجان و هراس و هیاهو فرو رفت و پیامبر ناچار شد هرچه زودتر بزرگان مدینه و مردان جنگی را به مجلس مشورت بخواند.

ـ ای مردان باایمان و دلاور عرب، ما یکبار دیگر در برابر امتحانی بزرگ قرار گرفته‌ایم ، امتحانی که درآن درجه ایمان‌ما بخداوند ، بحقیقت ،بصداقت بعراستی ، بانسان‌دوستی و نیکی نمایان میشود.

یکبار دیگر مرگ برفراز سر یکیک ما پرواز می‌کند و گرگ های سرزمین مکه بقصد پاره کردن بدنهای ما با چنگ ودندان تیز کرده پیش میتازند ، ازشمشیر های قریش برق کینه و حسد می‌جهد و از دلهایشان زهرانتقام وخشم میریزد.

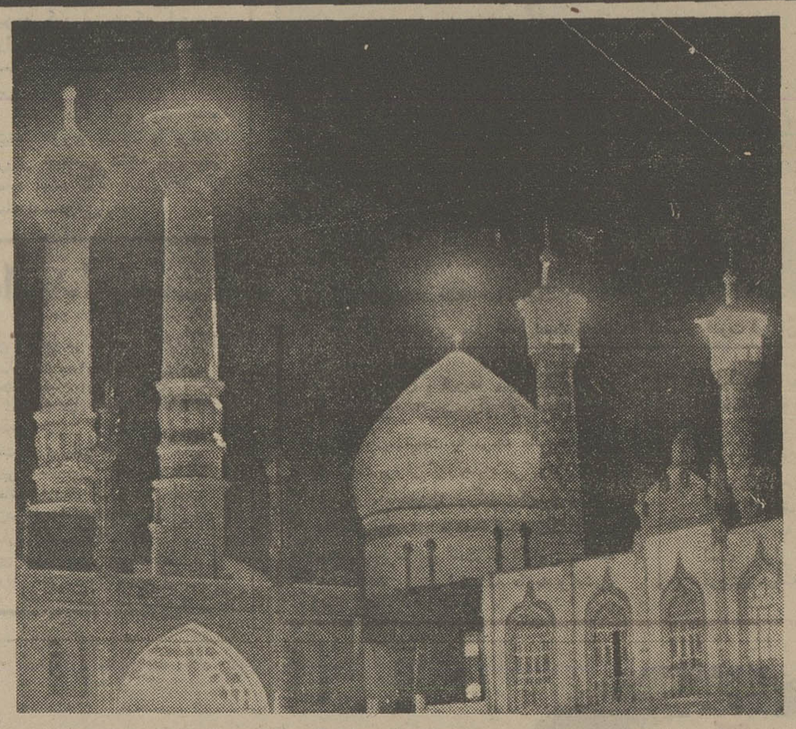

اما ای مردان برتر، ای‌یاران محمد، خدای برتر بامامست، او قادر است، یاری کننده است ، برای مردان مومن‌و راست‌اندیش بهشت را آفریده‌و برای آدمهائی زبون و بت‌پرست جهنم راساخته، من از جانب خداوند به شمـــا ابلاغ می‌کنم که پیروزی از آن شماست ، بشرط اینکه در این کارزار دلتان پاک و جانتان بدون تزلزل باشد و در همه‌حال خداوند را پشتیبان خودبدانید.

عبداللهبن ابی گفت :

ـ ای پیامبر ما درمدینه‌میمانیم و کوچه به‌کوچه وخانه‌به‌خانه بادشمن می‌جنگیم و از بامها و پنجره‌ها برسر دشمن میتازیم و شمشیرکش آنها را مانند رمه‌ای میرانیم .

ولی گروهی از مسلمانان که پرشور بودند یکصدا گفتند :

ـ نه ، هرگز ، چگونه تحمل کنیم که ابوسفیان به مدینه‌بتازد و ما درپناه زنان خود باشیم و پشت دیوارها مخفی شویم ، یا محمد ما را بسوی «احد» بر، ما نمیخواهیم قریش‌بگوید: جوانان مدینه از ما ترسیدند ، ما همان مردان وادی «بدر» هستیم ، ما فرزندان شجاع‌ترین مردان حجاز هستیم، ما به خدای یگانه اعتقاد داریم، شمشیر ما تشنه خون ناپاکان است ودلهامان سرشار از کینه بت‌پرستان. جوانان‌مدینه چنان پرشور سخن گفتند کـــه دیگران تحت تاثیر قرار گرفتند و پیامبر باهمه‌بی‌میلی که‌نمیخواست در احد باخصم روبرو شود نیـــز خـــاموش ماند و از جای خودبلند شدولباس رزم پوشید و فرمان داد تـــا سپاه‌اسلام نیز آماده حـــرکت شوند .

روز بعد، یک روز جمعه‌بود، چهاردهم شوال ، پیامبر در پیشاپیش‌سپاه‌حرکت میکردهزار مرد جنگی با او بود ، از مهاجر و انصار ، پرچمدار سپاه مسلمانان علی (ع) بود و حمزه با آن بالای بلند درقلب سپاه حرکت میکرد .

درمیان راه دو نـــفر از جاسوسانی که پیامبر برای‌خبر فرستاده بودبسوی اوبازگشتند و خبر دادند که سپاه مکه ، با هیمنه و شکوه ، اینک نزدیک احد رسیده‌اند ، و پیامبرگفت :

ـ باید سریعتر برانیم‌و زودتر از قریش در صحرای «احد» موقعیت جنگی را استوار کنیم اما در این وقت«عبداللهبن‌ابی» با سیصد نفر از سواران‌خود از حرکت باز ایستاد و آهنگ بازگشت کرد و پیامبر باتعجب از او پرسید :

ـ یا عبدالله، تو با مانخواهی آمد ؟!

عبدالله جواب داد :

ـ من این سفر جنگی را صلاح نمیدانم ! .

پیامبر پرسید :

ـ آیا تو گمان میکنی که با رها کردن یاران و برادران خود در برابر دشمن یک کار شرافتمندانه‌ای در پیش می ـ گیری ؟!

ـ اما جنگی روی نخواهد داد !

ـ تو این را از کجا می‌ـ دانی ؟!

ـ من خوب میدانم ، مـــن اطمینان دارم .

و دیگر منتظر نشدو باسیصد نفر از یارانش به‌سوی مدینه بازگشت و پیامبر را بایارانش تنها گذاشت و مردان دلاوری که همراه‌پیامبر بودند نگاههای غضب‌آلودشان را بدرقه راه این مرد عهدشکن‌کردندویکصدا گفتند :

ـ ما ترا ، ای پیامبر تنهـا نمیگذاریم، ما تایای جان‌وخون خود ترا حمایت خـــواهیم کرد .

پیامبر همچنان با شتاب پیش راند تا وارد احد شد ، این سرزمین برای جنگ مناسب بود، پیامبر مانند فرماندهی بر بالای یک بلندی رفت و تمام زوایای آن صحرای خاموش را که در سایه کوهها آرمیده بود با نگاههای تیزبین خـود زیر نظر گرفت و بعد یکنقشه صحیح جنگی را در ذهن خود ترسیم کرد و آنگاه گفت :

ـ یا انصارالله ، ما اینک در «احد» هستیم ، خدای بزرگ ناظر اعمال ماست ، بنگرید که در پس این‌صحراهای خاموش و خفته چشمان جزیرةالعرب نگـــران پیروزی شماست ، پیروزی حقیقت و روشنی و خداپرستی ، مرگ شما پر از شرافت و بزرگواری است ، آن کس را که شمشیر شما بکشد به جهنم خواهد رفت و اگر خود کشته‌شوید به بهشت روانه خواهید شد ، بهشت با نهرهای جاری و زلالش وباغ های پر میوه و هوای لطیف و تازه‌اش متعلق به شماست ، خداوند رایاری‌کنید که‌خداوند نیز یاور شما باشد . استقامت کنید ، بکوشید ، پایمردی‌کنید، با ایمان و صمیمیت روزروشن را در چشم بت پرستان چون شب تاریک سازید .

اکنون ما در دامنه کوه«احد» که مسلط به میدان جنگ‌است مستقر خواهیم شد تا پشت سر ما کوه باشد و از حمله‌دشمن درامان باشیم .

آنگاه پیامبر پنجاه نفر از زبده سواران تیراندازراانتخاب کرد و گفت :

ـ شما از بهترین تیراندازان و شمشیرزنان عرب هستید ، معبر «عینین» کوه احدرابگیرید و از آن‌جا تمام حملات را که از پشت سر به سپاه مامیشود دفع کنید و فراموش نکنیدکه به شما توصیه میکنم ، اگـر دیدید ما پیروز شدیم و یـــا برعکس شکست خوردیم ازجای خود حرکت نکنید ، این فرمان من است ، هرگز از جایتان تکان نخورید .

سپس پیامبر ، این فرمانده پر نبوغ جنگ صف آرایی‌کرد، همه راههای جنگ را پیمود و آماده شد تا با انبوه سپاه قریش روبروشود، اومیدانست که بزودی قریش از پشت تپه های صحرای «احد» نمایان خواهد شد زیرا همهمه آنهادر خاموشی صحرا مانند دریایی که از دور می‌خروشد شنیده میشد ، و در اینوقت بود که پرچمهای سواران بت پرستان نمودار شد و به دنبال‌آن سیل سپاه به دامن صحرا فـرو ریخت ، بیش از سه برابر ونیم سپاه پیامبر بود ، درمیان نعره و فریاد و همهمه و خروش و شیهه اسبان‌ونعره شتران‌گردو خاک بهوا برخاست . تازه صبح آغاز شده بود ، هنوز تنور صحرا داغ نشده بود و خون در رگها بجوش نیامده بود. هنوز زمین تفته نشده بود .

ابوسفیان که آرایش جنگی مسلمین را دیدبا همه پشتگرمی که به سپاه جرار خود داشت از یک وحشت ناشناس دلش لبریز شد و فرمان داد تاقریش نیز صف‌آرایی کنند ، درمیان هیاهوی خشم‌آمیز صف هـای جنگ آراسته شد و شمشیرها در تلالو خورشیدبرق زد ،زنان مکه‌درجامعه های رنگین،درمیان سپاه قریش پای می‌کوبیدند و میرقصیدند ، دخترانی که‌تازه پستانهایشان روئیده‌بود، زنانی که چشمهای سیاهشان را کـه برنگ شب صحرا بود سرمه کشیده بودند ، پای می‌کوبیدند و یکسره میخواندند :

« ما هستیم دختران ستارگان درخشان
« اگر ای مردان با شمشیر های آخته
« روی به دشمن آورید
« شما را در آغوش میکشیم
« و برایتان بسترها و بالشها می‌گستریم

و گروهی دیگر از زنـــان عبدالدار با دف و نی می ـ خواندند :

« ای شیران دلاور ، ای پشتیبان زنان
« آغوش پرنوش ما حلالتان باد
« اگر با شمشیرهایتان «یاران محمد را قطعه قطعه کنید .

آگهی استخدام

شرکت سهامی معادن مس سرچشمه کرمان به افراد زیر نیازمند است .

شغل	تحصیلات	تجربیات	محل خدمت
۱ـ سرپرست شهر	دیپلم و بالاتر	۵ تا ۱۰ سال تجربه در سرپرستی امور نگهداری تعمیرات ، حفاظت و انجام سایر کارهای مربوط بـــه منازل و اماکن عمومی.	سرچشمه کرمان
۲ـ متصدی‌بایگانی نقشه‌های فنی	حدود دیپلم	حداقل ۲ سال	سرچشمه کرمان
۳ـ مهندس برق و مکانیک‌از دانشگاه پهلوی	لیسانس مهندسی	حدود یکسال	تهران
٤ـ منشی و ماشین‌نویس	حدود دیپلم	حداقل یکسال تجربه در ماشین نـویسی فارسی و لاتین	تهران
۵ـ کارمند امور خرید	لیسانس یا فوق‌ـ لیسانس مدیریت بازرگانی .	۱ـ۳ سال	تهران

شرایط عمومی استخدام :

۱ـ تابعیت ایران
۲ـ دارا بودن ورقه پایان خدمت وظیفه یا معافی .
۳ـ عدم اشتغال درسایر سازمانهای دولتی
٤ـ آشنائی بزبان انگلیسی

از واجدین شرایط‌دعوت میشود همروزه لغایت ۱٦ مهرماه به‌استثنای پنجشنبه‌ها از ساعت ۸ونیم تا ٤ونیم بعداز ظهر به کارگزینی شـرکت واقع در تهران‌ـ بلوار الیزابت‌ـ شماره ۵ مراجعه نمایند .

م‌الف ۱۳۲۸۰

آگهی استخدام

وزارت تعاون و امور روستاهاطبق‌مفادقانون استخدام کشوری ۲ نفر ازطریق امتحان و مسابقه بشرح‌زیر استخدام

ردیف	عنوان طبقه	محل خدمت	تعداد	شرایط احراز	گروه قطعی
۱	ماشین نویس یك	خرم آباد	۲ نفر	دارا بودن مدرك پایـان تحصیلات دوره اول‌متوسطه و دارا بودن گواهی نامـــه ماشین نویس فارس‌یالاتین	۳

داوطلبان واجد شرایط می توانند برك درخواست ذیل‌این آگهی را تکمیل و با دو قطعه عکس ٤ × ۳ و رسیدبانکی بمبلغ ۳۵۰ ریال در یکی از شعب بانك ملی ایران بحساب شماره ۹۸۰ خزانه نزد بانك ملی ایران بعنوان (حساب حق ثبت‌نام داوطلبان‌استخدام) حداکثر تا ده‌روز بعد از انتشار آگهی‌باپست‌سفارشی به نشانی : تهران ، خیابان پهلوی روبروی سینمـــا آتلانتیك وزارت تعاون و امور روستاها اداره کـل کارگزینی ارسال دارند به مدارکی که فاقد رسیـــد بانکی باشد و یابعداز این مهلت به پست تحویل‌داده شود ترتیب اثرداده نخواهد شد (وجه‌مذکوربهیچوجه مسترد نخواهد شد) تاریخ و محل برگزاری امتحان متعاقبا اعلام خواهد شد .

وزارت تعاون و امور روستاها

برك درخواست شغل از وزارت‌تعاون‌و امور روستاها

نام خانوادگی ـ نام ـ نام پدر ـ شماره شناسنامه ـ محل صدور
تاریخ‌تولد ـ مدرك ورشته تحصیلی ـ وضع خدمت وظیفه ـ شغل مورد تقاضا
شهر مورد تقاضا ـ نشانی کامل : شهر ـ خیابان
کوچه ـ شماره منزل ـ تلفن
م الف ۱۳۲۷۵ ـ امضاء داوطلب

نیروی دریائی شاهنشاهی

آگهی استخدام «اعزام بخارج»

نیروی دریائی شاهنشاهی برای تکمیل کادر درجه‌داری خود تعدادی داوطلب بامدرك‌قبولی‌سوم متوسطه‌یا«پایان دوره راهنمائی» استخدام وپس از موفقیت‌درآزمایشات جهت‌طی‌دوره‌بخارج‌از کشوراعزام مینماید.

داوطلبینی که سن آنها بین ۱۵تا ۲۰ سال تمام می باشد می توانند همه روزه با در دست داشتن آخرین مدرك تحصیلی واصل شناسنامه ویك قطعه عکس ٤ × ۳ بمعاونت پرسنلی نیروی دریائی شاهنشاهی واقـع در طهران خیابان سپهبدزاهدی بالاترازبیمارستان آپادانا (مدیریت استخدام) و یا بـــه پایگاه ها و نمایندگیهای نیروی دریائی شاهنشاهی در شهرستان های بندر پهلوی .خرمشهر . بندر عباس.بوشهر. کرمانشاه . رضائیه . اصفهان .مشهد. یزد . زاهدان . کاشان . شیراز .کرمان‌مراجعه نمایند . م الف ۱۲۳٤۱

هواپیمائی ملی ایران «هما»

قابل توجه صادر کنندگان‌ووارد کنندگان‌ایرانی

هواپیمائی ملی ایران «هما»،باافزایش پرواز های خود نسبت به سال گذشته و بادایر نمودن سرویسهای حمل بـار تسهیلات قابل توجهی جهت حمل کالا های بازرگانان ایرانی از ایران به‌نقاط مختلف جهان بخصوص

امارات خلیج فارس
اروپا
آمریکا
وبالعکس

فراهم نموده است. موسسات و بازرگانانی که مایلنداز‌برنامه های‌پرواز، و امکاناتی که« هما» برای حمل بارفراهم آورده مطلع گردند میتوانند با تلفنهای ۹۱۱۵۹۳ و۹۱۱۵٦۹ تماس‌حاصل‌نمایند

مجله‌دنیای‌ورزش‌شنبه‌هامنتشرمیشود

دانشگاه ملی ایران

آگهی پذیرش دانشجو برای دوره‌های فوق لیسانس دانشکده‌ادبیات‌وعلوم‌انسانی دانشگاه‌ملی ایران درسال تحصیلی ۵۵-۱۳۵٤

دانشکـــده ادبیات وعلوم انسانی دانشگاه ملی ایران درســال تحصیلی ۵۵ـ۱۳۵٤ برای دوره های فوق لیسانس :

جغرافیای طبیعی‌ـ زبان‌وادبیات‌فارسی

طبق آئین‌نامه تحصیلات دوره فوق لیسانس تعدادی‌دانشجو از طریق مسابقه ورودی می‌پذیرد .

شرائط:

۱ـ فقط دارندگان درجه لیسانس در رشته های مربوط از دانشگاه های معتبر میتوانند برای شرکت در مسابقه ورودی‌داوطلب شوند .
۲ـ معدل کل لیسانس داوطلبان نباید از معادل «ب» در نظام های مختلف نمره گذاری کمترباشد .

مدارك لازم :

داوطلبان واجد شرائط باید تقاضانامه خود را که شامل نام‌و نام خانوادگی ، نام‌پدر ،شماره شناسنامه محل صدور ،تاریخ ومحل تولد نشانی کامل و شماره تلفن باشد بخط خود و بطور خوانا تنظیم نموده وبامدارك مشروحه در زیر به نحوی پاپست سفارشی به آدرس :

دبیرخانه دانشکده ادبیات و علوم انسانی دانشگاه ملی ایران (اوین)

ارسال دارند که حداکثر تا تاریخ ششم مهرماه ۱۳۵٤ بدفتر دبیرخانه واصل شده باشد و یا شخصا تا تاریخ دوشنبه هفتم‌مهر ماه تحویل اداره دبیرخانه دانشکده بنمایند .

۱ـ فتوکپی ریز نمرات دوره لیسانس .
۲ـ گواهی میانگین کل نمرات (برای کسانی که میانگین کل نمرات در دانشنامه یا ریز نمرات ذکر نشده است).
۳ـ فتوکپی دانشنامه لیسانس .
٤ـ فتوکپی شناسنامه .
۵ـ چهار قطعه عکس ٤ × ٦ که درسال جاری گرفته شده باشد .
٦ـ فتوکپی دفترچه پایان خدمت زیر پرچم ویامعافیت دائم .
(فارغ‌التحصیلان سال تحصیلی جاری در صورتیکه سن آنان از ۲۸ سال‌تجاوز نکند میتوانند در مسابقه شرکت کنند.) .
۷ـ فیش بانکی به مبلغ یکهزار ریال که باید به حساب شماره ۱۰۰۲ دانشگاه ملی ایران در یکی از شعبه های بانک ملی ایران پرداخت شده باشد .

مواد امتحانی :

۱ـ فوق لیسانس جغرافیای طبیعی :
جغرافیای طبیعی ایران ،آب‌و هوا شناسی ، ژئومورفولوژی، زمین شناسی عمومی، زبان خارجی (درحدود برنامه دوره لیسانس جغرافیا).
۲ـ فوق لیسانس زبان و ادبیات فارسی :
تاریخ ادبیات ایران ،تجزیه‌و تحلیل متون نظام و نثرفارسی، عربی ، زبان خارجی (درحدود برنامه دوره لیسانس زبان و ادبیات فارسی).

توضیح :

۱ـ زبان‌خارجی برای‌هر سه رشته می‌تواند انگلیسی ،فرانسه یاآلمانی باشد .
۲ـ پذیرفته شدگان رشته فوق‌لیسانس جغرافیای طبیعی موظفند درتمام مسافرت های‌علمی طبق‌برنامه پیشنهادی گروه جغرافیاشرکت کنند .

تاریخ امتحان ساعت ٤بعداز ظهر روز سه‌شنبه هشتم مهرماه ۱۳۵٤ خواهد بود و کارت های ورودی صبح همان روز در دبیرخانه دانشکده ادبیات و علوم انسانی توزیع میشود .

دانشگاه ملی ایران

نیازمندیهای اطلاعات تلفنی آگهی می‌پذیرد

۳۱۱۲۱۹-۳۱۱۲۲۷-۳۱۱۲۲۵-۳۱۱۲۲۴
۳۱۱۲۳۵-۳۱۲۴۱۳-۳۱۱۲۳۰-۳۱۱۲۲۹

اثاثیه

فروش دست‌دوم

فروش فرش و وسایل خانه بعلت مسافرت فوری تلفن ـ ۹۵۴۲۹۴
۱ـ۳ آـ ۱۰۴۲۸

تلویزیون گروندیک ۲۴ اینچ الکترونیک نو بفروش میرسد تلفن ۴۷۲۴۳
۱ـ۲ آـ ۱۰۴۸۹

فروش لوازم آمریکائی
یکدست مبل نو بامیزیخچال‌مبل چرمی پوشاک و لوازم بچه لباس زنانه بهترین فرش چینی بفروش میرسد داودیه خیابان ظفر ۴۳
۲۱ آـ ۱۰۴۸۹

اکازیون فروش عتیقه
یکدست مبل ناپلئون سوم دروضع بسیارعالی تعدادی ساعت وشمعدان برنز و گلدان های سورومینا و سرویس چینی مرغی و لوستر های برنز و باکارا و ویترین و آینه‌وکنسول‌ـ بارو ویترین دوره ـ رنسانس فرانسه‌وسایر اشیاء عتیقه اصیل از ساعت ۸الی ۱۱ صبح و ۴ تا ۷ عصر تلفن ۸۳۹۸۶۸

لباسهای خارجی نو ودست‌دوم ۱۰ تومان به بالا ۶۲۵۹۷۱
۱ـ۲ آـ ۱۰۴۴۸

لباس های نو فرنگی و پالتو های پوست‌بفروش میرسد تلفن ۴۰۰۷۴ ـ شاهرضا ابوریحان چهار راه سزاوار شماره ۱۱۲ طبقه سوم

بعلت مسافرت‌لوازم‌کامل یك آرایشگاه مدرن‌زنانه و مقداری لباس نو و مستعمل خارجی بفروش میرسد . تلفن ۸۴۴۰۵۱

بعلت مسافرت کلیه لباسهای فرانسوی سایز ۳۴ـ۳۶ بفروش میرسد تلفن ۸۹۲۶۳۸
آـ ۱۰۷۵۶

فروش وسایل خانواده‌آمریکائی کلیه لوازم منزل بفروش‌میرسد لطفا روز پنجشنبه و جمعه به آدرس خیابان سلطنت‌آباد بوستان یکم خیابان ناخداکوچه لنگران (خواجه‌نوری) شماره ۱۸ طبقه دوم .
آـ ۱۰۸۱۴

مبلمان چند خانواده خارجی بفروش میرسد عباس‌آباد جنب پمپ‌بنزین خیابان پاکستان ـ خیابان ششم ـ دست راست یک درب به آخر تلفن ۶۲۵۹۵۲ ۴الی۸ بعدازظهر .
۱ـ۲ آـ ۱۰۸۱۳

ارگ

اکازیون بعلت‌مسافرت ارگ همون T-582C فوری بفروش میرسد تلفن ۷۷۳۴۶۶ تمام‌وقت‌وتلفن ۶۵۵۵۸۴ شبها ۸ ببعد

مقداری البسه نو ودست دوم فرنگی وایرانی بفروش‌میرسد از ۹تا۶ بعدازظهر بهتلفن ۷۷۴۷۲۸ بمدت ۲روز مراجعه شود.
آـ ۱۰۷۲۵

خرید

بازرگانی فرش کیهان ۸۳۰۹۰۴ و ۸۲۳۷۷۶
خریدار نقدی همه رقم فرش کهنه‌ونو جهت صادرات‌روزولت میدان ۲۵ شهریور

شستشوی مبل وفرش

دوراکلین سرویس‌امریکا خشکشوئی مبلمان‌موکت فرش تشك اتومبیل در محل مطابق با آخرین تکنیك متداول آمریکا گرانتر مطمئن‌تر ۸۴۵۶۸۳ و ۸۴۸۳۹۶ و ۸۴۸۳۹۵

آریو انگلیش سرویس
خشکشوئی
مبلمان‌موکت فرش پرده و تشك اتومبیل در محل تلفن ۸۴۳۸۴۵

مولن کلین
شستشوی انواع موکت کفپوش باmواد منحصر بفرد درمحل و تشك اتومبیل
۸۳۱۶۳۳

سوپر کلین سرویس
با دستگاههائی مجهزتر ، سرویسی‌تر ، سریع‌ترکارگرانی برتروکادرشبانه‌روزی موکت ، فرش ، مبلمان وپرده شمارا در محل‌سرویس‌وخشکشوئی‌مینماید تلفنهای ۸۴۱۲۴۶ و ۸۴۶۱۴۶ و ۸۵۲۷۹۳
۱ـ۱۰ آـ ۱۰۴۶۰

خشکشوئی ناتاشا
مبلمان . موکت، فرش، تشك اتومبیل در محل وتزئینات در خدمت خانواده‌ها تلفن تهران ۹۷۵۸۸۴ کرج خیابان پهلوی پاساژ زنوزی

کارخانه قالیشوئی بیوك تلفن ۵۲۹۹۱۵ و ۹۷۷۱۱۸

کارخانه‌قالیشوئی اطلس
تلفن ۹۵۲۵۴۶ و ۹۷۵۴۳۰
آـ ۱۴۵۵۲

آناهیتاسرویس بزرگترین
خشکشوئی مبلمان‌فرش موکت پرده در محل ۷۹۵۳۰۷
آـ ۱۰۴۵۱

شرکت ایران پالاگر
شستشوی فرش، موکت،مبلمان پرده و تشك اتومبیل با مواد منحصر بفرد در محل.
۷۵۵۷۷۹ و ۷۵۷۳۶۹
آـ ۱۰۴۵۴

کلین سرویس
خشکشوئی مبل فرش موکت با دستگاه وپرده بانصب مجانی ۹۵۲۵۴۶
آـ ۱۰۴۳۲

تعمیرات

تلویزیون
تعمیرگاه مجاز شماره ۱۱ شاوب لورنس
سرویس سیار فوری برای کلیه نقاط تهران و شمیرانات
تلفنهای ۶۶۷۱۷۱ ۶۶۹۵۱۴ ۴۲۷۳۳
SCHAUB-LORENZ

آنتن
رومیزی تلویزیون ساخت آلمان
که هر نوع برفك را می گیرد و تصویر را صاف و روشن نمایان میکند رسید . میدان‌سپه‌رادیو جاوید تلفن ۳۱۴۸۶۰

شوفاژ

نصب شوفاژ به اقساط ۱۰ ماهه شرکت‌رام‌شین‌ـ تلفن ۲ـ۹۳۹۷۳۱

تعمیر ونصب
کولر ،ماشین‌لباسشوئی آبگرمکن و اجاق گاز
۶۶۲۴۰۹

نصب‌و تعمیرـ نگهداری شبانه‌روزی شوفاژ ۷۹۳۸۹۷

نصب شوفاژ و تهویه‌در ساختمان‌های قدیمی و نوساز بادوسال‌گارانتی شرکت لیتکو ۷۵۸۶۷۹

نصب نگهداری تعمیرات شوفاژ تهویه کولر با شرایط بهتر شرکت روفتاپ تلفن ۸۵۸۰۱۹

کولر

راهنمای سرویس
ارج
درسراسرکشور
۹۶۲۰۴۵
ازساعت ۷/۱/۲ صبح تا ۷/۱/۲ بعدازظهر

یخچال

تعمیرگاه یخچال فریجیدر
اثاث یدکی موجود ۸۴۸۷۵۶

تعمیرگاه سیدحسین
تعمیرهمه‌نوع‌لباسشوئی یخچال‌آبگرمکن‌۸۸۲۴۳۸

فروشگاههای اتومبیل

شورلت بلیزر سواری ـ وانت
دنده‌ای کولردار ـ فرمان هیدرولیک ـ مدل ۷۵ شیشه رنگی موجود است .
نمایشگاه وزیری
سیمتری نظامی (ششم بهمن) بین شاه وحشمت‌الدوله‌تلفن‌ ۴۷۸۴۸ ـ ۶۶۰۴۳۰ـ۶۶۸۳۹۸

فروش اتومبیل

بی.ام.و
بی.ام.و ۲۰۰۲ مدل۷۵ باشرایط مناسب‌بفروش میرسد **تلفن ۸۴۴۹۷۲**

بنز
بنز ۳۵۰ اس‌ـال‌مدل۷۳ نمره ترانزیت ۸۴۵۵۴۶

بنز مدل۷۲اتوماتیک باتجهیزات تلفن ۶۸۰۷۵۵ و ۸۹۴۰۲۵

بنز ۲۰۰ مدل۷۴فرمان هیدرولیك سقف‌کشوئی رادیو بلابونکت منتظر نوبت گمرك نشده‌با‌بیمه بدون واسطه ۶۲۰۰۰ تومان تلفن ۳۴۱۱۶۷ از ۵ الی ۷

بنز ۲۰۰ مدل ۶۹ چهارسیلندر بارادیو و آنتن اتوماتیك ،رنگ طلائی متالیك‌فورا‌بفروش‌میرسد تلفن ۷۷۶۵۲۵
۱ـ۲ آـ ۱۵۵۳۲

بنز
مدل ۷۰
بنز ۲۲۰ مدل ۷۰بسیار تمیز و کم مصرف بدون واسطه مقطوع ۷۱ هزار تومان تلفن ۸۶۵۱۶۶

کامیون بنز ۷۴ تریلرکش۱۵۱۹ وکمپرسی سه محوربابنزسواری ۲۰۰ مدل ۷۲ رنگ فیروزه‌ای تلفن ۹۶۳۵۳۲ و ۷۹۵۲۲۱
۱ـ۲ آـ ۴۸۳۵

بنز اس ۲۸۰ مدل ۷۴ بسیار مرتب با پخش و شیشه رنگی برنك سبز کاهوئی متالیك بفروش میرسد تلفن ۷۵۵۳۸۷

یکدستگاه اتومبیل بنز ۲۵۰ CE کوپه مدل۷۰ شش‌سیلندرتمیزبفروش میرسد تلفن ۶۲۲۱۸۳ .

پژو
مدل ۷۴
پژو ۵۰۴ مدل ۷۴ و پیکان دولوکس بعلت مسافرت‌فروشی ۳تا۷ تلفن ۶۸۲۸۷۱
آـ ۱۰۴۶۴

پژو ۵۰۴ مدل ۷۵ نمره‌ترانزیت کارکرد ۱۰۰۰۰ کیلو متر تلفن ۶۳۹۲۳۵ طبقه دوم .
۱ـ۲ آـ ۱۰۲۸۴

پژو ۲۰۴ در وضعیت عالی بعلت مسافرت فروشی ۷۶۴۲۳۵ و۷۵۴۸۷۵
آـ ۱۰۵۷۷

پژو ۱۰۴ مدل ۷۳ نمره‌تهران‌ع بسیار شیز بدون واسطه بعلت مسافرت فوری بفروش میرسد از۲ببعد تلفن ۶۶۴۱۵۱
آـ ۱۰۴۹۷

پژو ۳۰۴ ـ مدل ۷۳ آلبالوئی تمیز نمره‌ترانزیت تلفن ۹۷۲۷۹۱ از۳تا۸ بعدازظهر .
۱ـ۳ آـ ۱۰۴۰۷

پژو ۵۰۴ ال مدل ۷۰ دنده بغل فرمان ۷۲ هزارتومان دانشجوئی بابیمه کامل وپخش استریو تلفن ۷۵۵۰۶۸
۱ـ۲ آـ ۱۰۳۹۳

پژو مدل ۷۳ جی‌ال سفید بدون واسطه فروشی تلفن ۶۲۷۹۶۸ از ساعت ۴ بعدازظهر ببعد.
۱ـ۲ آـ ۱۵۸۰۰

پژو ۳۰۴ مدل ۷۲
۴درنفره‌ای متالیك نمره‌ترانزیت تلفن ۶۳۴۵۴۱
آـ ۱۸۱۹۴

فولکس‌واگن ۱۳۰۳ ـ۷۴
نارنجی بدون گمرك تلفن : ۷۹۵۳۳۵
۱ـ۲ آـ ۱۰۶۱۱

فولکس والیانت ۱۶۰۰ مدل ۶۸ بارادیو تلفن ۹۲۴۵۲۵
۱ـ۲ آـ ۱۰۶۰۹

مینی‌ماینر ۷۱ بدون واسطه بفروش میرسد تلفن ۳۱۱۲۱۵

هیلمن سفید رنگ بدون شماره بفروش میرسد تلفن ۹۲۹۶۳۳
آـ ۱۰۷۸۷

فیات ۱۲۴اسپرت۱۸۰۰ مدل۷۳ گمرك نشده بدون واسطه بفروش میرسد و یا باپیکان ۵۳ معاوضه میشود تلفن ۷۷۵۳۱۲
آـ ۱۰۵۹۲

شورلت ایران
آماده تحویل نقدواقساط تلفن ۸۴۸۸۸۷

اکازیون شورلت ایران
مدل ۵۴ مغزپسته‌ای تمیز۷۰۰۰ کارکرد بقیمت ۷۰۰۰ تومان ارزانتر از کمپانی‌فروشی۹تا۱۲ صبح و ۶تا۹ عصر تلفن ـ ۸۴۵۵۶۹ و ۸۴۲۸۱۷
۱ـ۲ آـ ۱۰۵۰۱

شورلت ایمپالا ۷۴ در وضع بسیار استثنائی، اتوماتیك ، هیدرولیك با کولر ، پخش ،متالیك قهوه‌ای سقف چرمی کرم رنك باشیشه رنگی‌تلفن ۷۵۵۳۸۷

بیوك اسکای هوك مدل ۱۹۷۵ با کولر ، دنده اتوماتیك ، شیشه‌رنگی، رنك متالیك ، صفر کیلو متر ، نمره نشده‌بفروش میرسد .
تلفن ۳۱۱۳۱۵

رامبلر امریکن ۴۴۰
تمیز مدل ۶۷ با۱۱ قسط هزار تومانی جمعا ۲۶ هزار تومان‌ـ ۸۴۳۴۹۵ جاده قدیم شمیران ابتدای عباس‌آباد جنب خشکشوئی پلاك ۳۲۹ طبقه سوم ۲الی۷

سیتروئن CX ۲۲۰۰ مدل ۷۵ با رادیو کاست رنك‌طلائی متالیك گمرك نشده بدون واسطه به فروش میرسد تلفن ۷۷۲۴۱۰

اکازیون بعلت مسافرت
پونتیاك فایربرد‌ـ ترنزم مدل‌ـ ۱۹۷۵ فول‌تمام‌اتوماتیك‌دولوکس سفارشی حمل باکشتی ـ شیشه تمام رنگی ـ فرمان‌هیدرولیك‌ـ تهویه مطبوع مخصوص وبا۲۰ نوع‌تجهیزات کامل اضافی با پرداخت‌حقوق‌گمرکی‌ازخرمشهر بدون نمره‌کیلومتردرحدود۱۰۰۰ بیواسطه عصرها ۴تا۱۰ تلفن ۷۶۰۸۰۱
۱ـ۲ آـ ۱۵۸۰۸

اکازیون
دوج دارت ۷۴ ، یشمی، متالیك با کولر بیواسطه فروشی ساعت ۵ تا ۸ بعداز ظهر تلفن۷۷۵۱۶۷

موستانك
مدل ۶۵
فورد موستانگ مدل ۶۵ رینگ جوانان نقدا بیواسطه ۳۳هزار تومان فروشی تلفن ۸۴۴۲۸۷
۱ـ۳ آـ ۱۰۴۳۴

پیکان
پیکان ۵۴ نو آماده ۷۵۹۴۱۹

پیکان ۵۳ دولوکس‌فقط‌۱۰۰۰۰ کیلومتر کارکرده بعلت مسافرت فورا بفروش میرسد تلفن ـ ۸۹۲۶۳۸
آـ ۱۰۷۵۵

تویوتا
مدل ۷۴
تویوتا سلیکا جی‌تی ۷۴ بی نمره تلفن ۸۲۸۹۱۵

ویوتا سلیکا ۷۵ گمرك نشده فروشی صبح ۴۲۸۱۹ عصر ـ ۹۷۲۴۰۸
۱ـ۲ آـ ۱۵۵۱۹

اکازیون
امـ جی کورسی ۱۹۶۱ از هر لحاظ خیلی خوب‌بعلت‌مسافرت بفروش میرسد تلفن ۸۸۰۰۲۹
۱ـ۲ آـ ۱۰۵۱۳

جاگوار ۷۲ فرمان هیدرولیك گمرك نشده در شرایط خوب بفروش میرسد تلفن ۸۵۷۵۳۶

کامارو
مدل ۷۵
کامارو التی‌مدل ۷۵ فول آبی روشن متالیك شیشه‌رنگی اتوماتیك فرمان هیدرولیك و بشکن‌بال عقب تودوزی و رینگ ولاستیك اسپرت ۸ سیلندر با سوپر و کولر گیربکس ۵ دنده هورس‌کارکرد ۲۳۰۰مایل‌گمرك ونمره شده مقطوع ۱۳۰ هزار تومان لطفا از ساعت ۸صبح تا ۲٫۵ بعدازظهر تلفن ۸۳۷۰۴۱ واز۴٫۵ الی ۸ شب تلفن ـ ۷۷۳۳۷۶ با آقای سیف تماس حاصل فرمایند .
آـ ۱۰۶۲۱

مینی‌بوس فروشی
یکدستگاه مینی‌بوس مرسدس‌بنز مدل ۵۰ دروضعیت‌عالی بفروش میرسد تلفن ۸۳۴۵۲۸
۱ـ۲ آـ۱۰۶۱۹

اکازیون
پونتیاك فایربرد ۷۳دانشجوئی ترخیص ۷۴ کارکرد ۲۴۰۰۰ کیلومتر دروضع بسیار عالی رنگ متالیك طلائی ۶ سیلندر دنده گیربکس بارادیو اقدام قیمت مقطوع ۶۹ هزار تومان بدون واسطه‌تلفن ۴۵۹۱۳
۱ـ۳ آـ ۱۵۲۶۸

کامیون ۸۰۸ نمره ترانزیت با سردخانه کامل‌فروشی۵۴۲۹۳۴
۱ـ۶ آـ ۱۰۴۹۶

هیلمن
هیلمن ۷۵ نو فروشی ۷۵۹۴۱۹

هیلمن نارنجی فروشی تلفن ۸۹۰۵۳۴

فورد کاپری مدل ۷۵ دولوکس برای فروش آماده است ـ ۷۸۱۱۲۱

کرایه

اتو آسیا
اتومبیل کرایه باراننده و بدون راننده در ۲۴ ساعت در خدمت شماست‌تلفن۷۵۴۹۸۰و ۷۵۱۶۲۰

شرکت سیمینکو
۲۴ ساعته در اختیار شماست اتومبیل های آخرین سیستم با راننده و بی راننده داخل و خارج از شهر
تلفن ۷۶۸۳۸۲

تهران کالسکه
اتومبیل باراننده در ۲۴ ساعت ارزانتر از همه‌جاتلفن ۳۱۶۹۲۱
۱ـ۳۱ آـ ۱۰۴۸۶

ماشین آلات

یك عدد پرس ۳۰ تنی و یك عدد قیچی ۲ متری ۲ میلیمتری برش و یك عدد نقطه جوش بعد از ظهر ها ساعت ۳ ببعد تلفن ۹۴۱۵۶۲

آموزشگاهها

دبیرستان پرتو
از دانش آموزان پنجم وششم رشته طبیعی و ادبی و دوره نظری و مردودین چهارم ثبت‌نام مینماید خیابان‌سپه‌مقابل استخر باستیون

ماشین نویسی بیژن
باحسن شهرت میدان ژاله تلفن ۳۴۸۳۸۴

تدریس خصوصی

انگلیسی‌وفرانسه‌آلمانی کنتراتی تضمینی ۸۳۳۳۱۹

مکالمه روزمره انگلیسی صددرصد تضمینی در یکماه
۹۳۶۱۸۱

مکالمه کنتراتی ۹۳۶۱۶۴

مکالمه
۹۶ ساعته ۸۳۳۳۱۹

فرانسه آلمانی
۹۳۶۱۸۱

مکالمه انگلیسی
MISS FOX
۳۰ ساعته
تلفن ۹۳۲۶۱۹

انگلیسی تضمینی در منزل ومحل‌کار ۹۳۶۱۸۱

کنتراتی ۹۳۶۱۶۴
آـ ۱۵۷۴۳

انگلیسی خصوصی تلفن ۹۳۶۱۸۱
۱ـ۳ آـ ۱۵۷۴۲

انگلیسی‌بااستادخارجی ۹۳۶۱۸۱
۱ـ۳ آـ ۱۵۷۴۰

تدریس خصوصی ریاضیات فیزیک شیمی و دوره راهنمائی توسط دانشجویان دانشگاه تلفن ۵۲۳۴۵۵

انگلیسی کنتراتی
۸۴۳۵۴۸

قابل توجه

شرکتهای محترم ساختمانی کارفرمایان عزیز ساختمانها ومدیران کارخانجات
شرکت . ان . کی . تکنیك
با متخصصین مجرب آماده برای طرح و اجرای کار های تاسیساتی حرارتی وبهداشتی، برق ،تلفن،سانترال وتلویزیون مدار بسته میباشد تلفن ۸۵۳۹۹۴

انتقال مطب جدید
دکتر ناصرالدین زرین کلك
دندانپزشك
از اول مهرماه بمحل جدید عباس آباد آپادانا نوبخت جنب نگارخانه مهرشاه منتقل نمود تلفن ۸۴۴۷۸۴

اطلاعیه
شرکت ایربرج

شرکت ایربرج مفتخر استکلیه‌کار های‌دکوراسیون منزل و محل کار شما را زیر نظر متخصصین آلمانی و اقساط .
نقدواقساط
در اسرع وقت میپذیرد تلفن ۴۹۶۳۸

آگهی مزایده‌دودستگاه بنزسواری

شرکت سهامی جنرال تایر ورابر ایران یك دستگاه مرسدس بنز ۳٫۵ S.E.L ۳۰۰مدل ۱۹۷۱ دنده گیربکسی مربوط به‌جشنهای ۲۵۰۰ ساله شاهنشاهی‌ویکدستگاه مرسدس‌بنزاس۲۸۰ مدل ۱۹۶۹ را ازطریق مزایده بفروش میرساند. طالبین میتوانند تا پایان روز نهم مهرماه‌همه روزه بین ساعت ۷ صبح تا ۳ بعدازظهر برای بازدید اتومبیلها و دریافت برك شرایط‌مزایده‌به اداره مرکزی شرکت واقع در کیلومتر ۱۱ جاده مخصوص کرج مراجعه نمایند . ۱ـ۳

شرکتی معتبر

یکنفر حسابدار را که واجد شرایط زیر باشد جهت اشتغال تمام وقت در قسمت خزانه‌داری استخدام مینماید .
۱ـ دیپلم متوسطه .
۲ـ حداقل سه سال‌سابقه‌اشتغال در امورمالی
۳ـ آشنائی بزبان انگلیسی
۴ـ سن ۲۵ ـ۳۰ سال
۵ـ عدم موانع استخدامی.
متقاضیان با تلفنهای شماره ۴ـ۶۲۳۸۴۱ تماس حاصل نمایند.

آگهی استخدام

شرکت سابیر وابسته بوزارت نیرو به یك نفر مترورو یکنفر نقشه‌کش با سابقه‌کارکارگاهی برای انجام کار در کارگاه سد قشلاق واقع در سنندج احتیاج دارد داوطلبین میتوانند همه روزه به اداره کارگزینی شرکت واقع در خیابان پهلوی جنب سینما آتلانتیك کوچه رهبان و یا مستقیما بکارگاه مراجعه نموده و یا جهت کسب اطلاع بیشتر و اخذ نتیجه بوسیله تلفن شماره ۵۲۰۰ کارگاه و یا تلفنهای شماره ۶۲۷۵۰۱ و۶۲۷۵۰۲ دفتر مرکزی شرکت ارتباط برقرار نمایند.
شرکت سابیر
م‌الف ۱۳۴۶۰

آگهی تغییرات شرکت سهامی خاص بلوجین ایران ثبت شده بشماره ۱۵۸۵۷

برابر صورتجلسه مورخ۱۲ر۶ر۵۴مجمع عمومی‌شرکت مذکور اولا بانو قدسی فرود و آقایان مهندس علی اصغر پناهی تبریزی ـ کاظم وکیلی ـ دکتر قاسم طاهباز بایرون مریکا ـ ابوالقاسم توکلی و امیر حسین مشاور (شریعتزاده) بسمت اعضاء اصلی‌وبانو اقدس لقمان‌ادهم و آقا یمهندس منوچهر شایگان بسمت اعضاء علی‌البدل هیئت مدیره برای مدت دوسال و آقای محمد ناصر مشاور بسمت بازرس اصلی و بانو پروین مطبوعی بسمت بازرس علی‌البدل برا یمدت یکسال انتخاب‌گردیدند ثانیا روزنامه های کیهان و اطلاعات جهت درج آگهی های شرکت تعیین گردیدند و برابر صورت جلسه‌مورخ ۱۳ر۶ر۵۴ هیئت مدیره آقایان مهندس اصغر پناهی‌تبریزی بسمت رئیس دکتر قاسم طاهباز بسمت نایب رئیس وبانو قدسی فرود بسمت منشی و امیر حسین مشاور (شریعت زاده) بسمت مدیر عامل شرکت انتخاب گردیدند و کلیه اوراق و اسناد بهادار و قرارداد ها طبق ماده ۴۰ اساسنامه به امضاء مدیر عامل و یکی از اعضاء هیئت مدیره متفقا معتبر خواهد بود .
اداره کل ثبت شرکتها و مالکیت صنعتی

درب وپنجره آلومینیوم
شرکت آلودور سهامی خاص

با ظرفیت ۳ هزار قطعه درب و پنجره در ماه آماده قبول سفارشات شرکت های محترم ساختمانی میباشد تلفن ۹۳۲۸۴۲ قسمت فروش .

آگهی استخدام دیپلمه

بخش داروئی جمعیت شیروخورشید سرخ جهت تکمیل کادر فنی در قسمت تعمیرونصب دستگاههای طبی وبیمارستانی احتیاج به۶نفر دیپلمه فارغ‌التحصیل هنرستان صنعتی در رشته برق، الکترونیك و مکانیك دارد علاقمندان میتوانند از تاریخ ۵ر۷ر۵۴ لغایت ۱۰ر۷ر۵۴ از ساعت ۷٫۳۰ صبح الی ۱ بعداز ظهر با در دست داشتن گواهی پایان تحصیلات متوسطه (دیپلمه)به آدرس خیابان شوش : میدان زاهدی . شماره ۲۸۹ بخش داروئی جمعیت شیروخورشید سرخ ایران مراجعه نمایند افرادی که در نصب وسرویس دستگاههای طبی دارای سابقه و تجربیاتی باشند حق‌تقدم خواهند داشت. نحوه‌مصاحبه وترتیب استخدام پذیرفته شدگان متعاقبا به اطلاع خواهد رسید.

نماینده انحصاری
ویبراتوروکامپاکتور ترمیکس
ارسطوزاده و پسران
خیابان سعدی جنوبی شماره ۶۸۶ ـ ۶۹۰
شماره تلفن ۳۱۵۸۴۱ ـ ۳۱۹۸۳۹
۳۱۵۷۱۲ ـ ۳۱۷۶۷۳

فقط با ۴۵ تومان

دوره کامل حسابداری دفترداری دوبل .
ماشین نویسی‌فارسی‌ولاتین‌منشیگری وبایگانی‌را فرا گرفته با اخذ گواهینامه استخدام شوید. بکلیه کسانی که امروز یا فردا مراجعه نمایند ۱۰٪ تخفیف داده میشود شاهرضا مقابل پارك ولیعهد آموزشگاه پوریا تلفن ۴۰۷۶۶

گروه فرهنگی مرجان

در نظر دارد در اسرع وقت بمنظور تامین وسایل‌ایاب و ذهاب دانش آموزان‌بایکی ازآژانس های وسایط نقلیه قرارداد منعقد نماید .
داوطلبین لطفا از ساعت ۵تا ۷ بعداز ظهر (غیر از پنجشنبه)به‌تلفن ۶ـ۶۶۹۲۹۵ مراجعه فرمایند .

اعزام آذرماه، تافل آذرماه مکالمه،ترمی

کلاسهای فشرده و پیشرفته فوق به ترتیب‌از هفتم مهرماه شروع میشود و شما را برای امتحانات در سطح عالی آماده میسازد قبل از پر شدن کلاسها اقدام فرمائید نشانی: خیابان‌پهلوی چهار راه امیراکرم .

موسسه‌زبان‌انگلیسی طاهری
تلفن ۶۶۵۳۲۲

آگهی استخدام

افراد مشروحه زیر فورا استخدم میشوند
کارخانه تولیدات شرکت ژنرال الکتریك ایران
واقع درجاده مخصوص کرج بافراد زیراحتیاج دارد .
آهنگر،
باشرایط :بخوبی بتواند از عهده جوشکاری بابرق و کاربیت برآید با حداقل ۲سال سابقه‌کار وتجربه‌کافی ،حداکثر سن۳۰ سال بابرك معافیت دائم یاخاتمه خدمت وظیفه باسواد خواندن ونوشتن در حد ابتدائی یاپیکار بابیسوادی یکنفر.
عده‌ای‌پرسکار، باشرایط :حداقل ۲ سال سابقه‌کار وتجربه‌کافی در پرسکاری ورق‌آهن، حداکثر سن ۳۵ سال با معافیت دائم یا خاتمه خدمت وظیفه باسواد خواندن و نوشتن در حد ابتدائی یاپیکار بابیسوادی.
عده‌ای کارگر ساده (مرد)
بابرخورداری از نیروی جسمانی کامل حداکثر سن۳۰ سال با معافیت دائم یا خاتمه خدمت وظیفه، باسواد خواندن ونوشتن در حد ابتدائی یاپیکار بابیسوادی.
از واجدین شرایط تقاضا دارد با دردست داشتن عین شناسنامه و تمام مدارك خود صبح ها از ساعت ۸ تا۱۲ بمحل کارخانه واقع در جاده مخصوص‌کرج بین کیلو متر ۱۴و ۱۵ شخصا مراجعه یاباتلفن‌های ۹۷۶۰۲۵و۹۵۲۴۰۵ تماس حاصل‌نمایند.
شرکت سهامی خاص ژنرال الکتریك ایران

کارمند باتجربه‌درامور ترخیص

گروه صنعتی خاور
برای تکمیل کادر قسمت ترخیص کالا نیازبه همکاری افرادی دارد که:
۱ـ حداقل ۳ سال تجربه در امور ترخیص ماشین‌آلات از گمرك (کامیون و لوازم یدکی اتومبیل)
۲ـ حداکثر سن ۳۰ سال .
۳ـ ضامن معتبر مورد قبول شرکت.
۴ـ برك خاتمه خدمت وظیفه یا معافیت دائم داشته باشد .
واجدین شرایط می تواند همه روزه به استثناء ایام تعطیل به کارگزینی گروه صنعتی خاور واقع دربلوار الیزابت نبش کوچه سوم مراجعه نمایند . ۱ـ۲

IRANO SWEDISH CO., AB
of the
Axel Johnson Group
Tel. 314161

دونفر منشی
دو زبانه با تسلط به مکاتبه و مکالمه انگلیسی و ماشین‌نویس‌فارسی و لاتین باسابقه کار در رشته امور اداری و
بتعدادی بازار یاب و فروشنده
مجرب که آشنائی کامل بزبان انگلیسی و حداقل ۳ سال سابقه کار دراین رشته را داشته باشند نیازمنداست
متقاضیان واجد شرایط میتوانند جهت تعیین وقت مصاحبه و آزمایش‌استخدامی همه روزه صبحها باداره امورکارکنان این شرکت تماس حاصل نمایند .

شرکت ایران وسوئد
وابسته به
گروه معظم آکسل جانسون
تلفن ۳۱ ۴۱ ۶۱

عروسی ـ تولد ـ ضیافت ومیهمانی «هرگونه‌جشنی» در پیش‌دارید قبل‌از هراقدام باسازمان مطمئن‌که با شرکت و مسئولیت هنرمندان مشهور کشور تنظیم و اداره میشود مشورت نمائید. خیابان شاه‌مقابل سینما نیاگارا تلفن ۴۱۳۲۲ دفتر هنرمندان

نیازمندیهای اطلاعات تلفنی آگهی می‌پذیرد

۳۱۱۲۱۹-۳۱۱۲۲۷-۳۱۱۲۲۵-۳۱۱۲۲۴
۳۱۱۲۳۵-۳۱۲۴۱۳-۳۱۱۲۳۰-۳۱۱۲۲۹

استخدام

تعدادی کارگر متخصص ورقکار ـ آهنگر ـ جوشکار و کارگرساده نیازمندیم جاده آبعلی ۵۰۰ متر بعد از سه‌راه تهران پارس روبروی پارس‌لوکس کارخانه تهویه تلفن‌های ۷۸۹۲۰ـ ۷۸۱۶۹۱

استخدام خدمتکار
زن یامرد برای خدمت درمنزل تمام وقت احتیاج است‌ازساعت ۳بعدازظهر تا ۶ تلفن۸۸۵۶۱۳
۱ـ۳ آـ ۱۵۴۷۸

بتعدادی پزشك باپروانه دائم نیازمندیم تلفن ۹۶۳۰۹۱

مستخدم

یك زوج بدون فرزند بیك آشپز و مستخدم وارد به طبخ انواع و اقسام غذا های ایرانی‌و فرنگی با تجربه کافی با حقوق و مزایای مکفی جهت خدمت در منزل مورد نیازاست‌متقاضیان می توانند همه روزه از ساعت۵ الی ۸ بعدازظهر با تلفن ۸۸۱۶۱۳ تماس بگیرند .

استخدام ماشین‌نویس
دونفر ماشین‌نویس فارسی با سابقه کار مورد نیاز مهندسین مشاور میباشد . داوطلبان به آدرس خیابان شمیران‌روبروی پی‌سیم خیابان امیرابراهیمی پلاك ۳۳ مراجعه نمائید .
۱ـ۲ آـ ۱۵۴۸۱

به‌یکنفرآشپز زن
بطور تمام وقت مورد نیاز است تلفن ۷۸۱۱۹۹
آـ ۱۵۵۰۲

چندنفر کارگر ساده زن ومرد موردنیازاست . آدرس سیمتری نارمك ایستگاه‌داروخانه‌نرسیده به چهارراه تلفنخانه پلاك۲۰۷
۱ـ۲ آـ ۱۵۴۷۰

یک نفر دوشیزه جهت تلفنچی موردنیاز است . آدرس‌سیمتری نارمك ایستگاه‌داروخانه‌نرسیده به چهارراه تلفنخانه پلاك۲۰۷ تلفن ۷۹۰۹۹۶
۱ـ۲ آـ ۱۵۴۶۸

استخدام
کارخانه
اس. آ. گ

بتعدادی کارگر جوشکار وکابینت ساز احتیاج دارد تلفن ۸۴۷۶۰۳

به‌یك تحصیلدار فعال‌با داشتن موتورسیکلت و ضامن معتبر با حقوق مکفی نیازمندیم تلفن ۳۵۵۸۸۸

استخدام سکرتر
یکنفر سکرتر آشنا به ماشین نویسی فارسی استخدام‌میشود تلفن ۷۱۳۲۷۵
۱ـ۳ آـ ۱۰۳۵

راننده گریدر بلدوزر جهت کار در استان سیستان و بلوچستان استخدام میشود تلفن ۴۵۴۹۱

SOCIETE ETRANGERE RECHERCHE
TELEPHONISTE PLEIN TEMPS BONNES NOTIONS DE FRANCAIS EXIGEES TELEPHONER AU 76.12.59 DE 14 A 17 H.

استخدام

راننده بالابر و جرثقیل باتحصیلات‌ششم‌ابتدائی خدمت کرده یامعافی‌دائم با حقوق و مزایای خوب استخدام میشودواجدین شرایط میتوانند همه روزه از ساعت ۸ الی۲ بعداز ظهر به آدرس‌زیر مراجعه نمایند جاده ـ مخصوص کرج کیلومتر ۲۲ خیابان داروپخش کارخانه کارتن سازی ـ میهن
۱ـ۶

به تعدادی کارگر پسر جهت مونتاژ رادیو ـ نیازمندیم ۴۸۳۵۷

بیکنفرراننده‌باگواهینامه شخصی نیازمندیم ۴۸۳۵۷

بتعدادی کارگر دختر جهت مونتاژ رادیو ـ نیازمندیم ۴۸۳۵۷

سیستم آنالیزیست و برنامه نویس ارشد ANSCOBOL با سابقه‌حداقل ۲ سال کار استخدام می شود تلفن ۸۲۱۳۵۹

آگهی استخدام

مرکز روانپزشکی رازی از طریق مصاحبه‌تعدادی کمك بهیار مرد با مدرك سوم متوسطه و پایان خدمت سربازی وتعدادی زن که پایان دوره ـ راهنمائی یاسوم‌متوسطه در دست داشته باشند استخدام‌مینمایدداوطلبین میتوانند برای آگاهی بیشتر از شرایط ـ استخدامی به کارگزینی مرکز ـ واقع درامین‌آباد شهرری‌مرکزروانپزشکی رازی مراجعه نمایند .

به دو نفر فروشنده با سابقه زن و مرد باحقوق مکفی نیازمندیم تلفن ۳۰۴۸۷۱

تعمیرکار دستگاه های الکترونیك تمام وقت استخدام میشود تلفن ۶۵۵۵۱۶

جهت کار درکارخانه‌پارچه‌بافی واقع در رشت به مکانیك با سابقه نیازمندیم علاقمندان مشخصات و سوابق خود رابه راهنمای شماره ۲۷۴ اطلاعات ارسال دارند .
۱ـ۲ آـ ۱۰۵۹۵

یکنفر راننده پایه ۲ شخصی جهت دبستان مورد نیاز است امیرآباد شمالی ,دبستان ششم بهمن ۶۳۶۳۱۳ ـ ۶۳۱۴۹۰
آـ ۱۵۷۶۷

عده‌ای علاقمند بموزیك و صدا پذیرفته میشوند تلفن ۴۱۳۲۲
۱ـ۱۰ آـ ۱۵۷۴۶

مستخدم زن برای کودکستان نیازمندیم ۴۲۹۵۵

لیسانس زبان با سابقه کار برای دبستان نیازمندیم ۴۲۹۵۵

آشپز جهت کاردرتهران استخدام میشود تلفن ۴۵۴۹۱

برای تاسیس سرویس رادیو لوژی بدو نفردکتر رادیو لوژ نیازمندیم‌تلفن ۷۹۰۴۳۶

یک شرکت ساختمانی آماده استخدام یکنفر حسابداروورزیده جهت تصدی امور حسابداری شرکت باشرایط خوب‌میباشد، داوطلبان برای تعیین وقت مصاحبه با تلفن ۸۲۴۵۱۴ بین ساعت ۴ الی ۵ بعدازظهرتماس حاصل نمایند .
۱ـ۳ آـ ۱۵۳۵۸

شرکت ساختمانی بیك نفر نقشه کش و یکنفر نقشه بردار و دو نفر مترور ساختمان جهت تهران و یکنفر مهندس راهسازی با۵سال‌سابقه کار جهت شهراصفهان مورد نیاز است ۱۳ تا ۱۶ تلفن های۸۲۰۸۰۳ـ ۸۳۲۲۶۸ تماس گیرند.

تعدادی تکنیسین وناظر فنی با حداقل ۵ سال سابقه در امور نظارت راهسازی استخدام می شوند .
طالبین به خیابان ـ فیشرآباد خیابان نیکو شماره۴۳مراجعه‌فرمایند

شرکت ایران اسکن
بتعدادی کمك حسابدار ـ نظافتچی ـ کارپرداز با موتور وماشین نویس نیازمند است ـ شاهرضا ـ خیابان خارك پلاك ۱۶
آـ ۱۵۸۰۱

شرکت نقشه برداری آرمتر

به افراد زیر نیازمند است

۱ـ تعدادی دوشیزه یا بانو از سوم تا دیپلم برای فراگیری و انجام نقشه کشی
۲ـ دو نفر تایپیست وجوابگوئی تلفن‌موردنیاز است آدرس یوسف‌آباد خیابان محمد رضا شاه ایستگاه اول ساختمان درمانگاه بیستون تلفن ۶۲۸۰۴۷

استخدام میشود

یك نفر راننده باسابقه که روی ماشین‌اتوماتیك کار کرده باشد برای‌کار شخصی در شمیران نیازمند می باشیم خواهشمند است به آدرس خیابان شمیران جنب سینما مولن روژ شماره ۴۵۱ مراجعه فرمائید .

چند نفر نقشه ـ بردار با تجربه مورد نیاز است تلفن ۸۲۵۳۱۴

خانم تلفنچی باحقوق مکفی‌مورد نیاز است ۴۱۳۲۲
۱ـ۳ آـ ۱۵۷۴۷

استخدام

۱ـ مهندس سازه (استراکچر) آشنا بزبان انگلیسی‌برای‌تهران
۲ـ مهندس سویل با آشنائی کامل بزبان انگلیسی‌برای‌خارج ازتهران .
۳ـ تکنیسین سویل آشنا بزبان انگلیسی برای خارج از تهران علاقمندان میتوانند همه روزه‌به استثناء پنجشنبه با تلفن ـ ۸۲۱۷۴۳ برای تعیین وقت مصاحبه تماس حاصل نمایند
۱ـ۳ آـ ۱۵۳۵۴

کارگر ساده
با حقوق و مزایای عالی استخدام میشوند تلفن ۳۰۵۰۹۰

راننده پایه دو شخصی با سابقه ۵سال‌رانندگی استخدام میشود تلفن ۸۳۷۰۳۱ـ۴

آگهی استخدام

بیکنفر دوشیزه یابانوی تایپیست فارسی‌ولاتین مورد احتیاج است‌تلفن: ۶۲۶۹۶۰

الکترونئون
بچندنفر کارگر برقکار وورزدست نیازمند است تلفن ۶۲۰۴۷۷ تماس ۵بعدازظهر ببعد .
۱ـ۲ آـ ۱۵۷۸۳

به دو نفر دوشیزه‌دیپلمه برای کار های دفتری با حقوق مکفی نیازمندیم . خواهشمند است به شرکت فرش مولن روژ خیابان شمیران شماره ۴۵۱ مراجعه فرمائید.

بیکنفرخدمتگزار و یکنفرپرستار زن نیازمندیم تلفن ۷۷۲۸۹۰
۱ـ۳ آـ ۱۰۵۷۷

بیك خانم فروشنده ویك نفر پادو احتیاج است بین سه راه شاه و ـ امیراکرم کارول .

استخدام میشود

پرستار با تجربه کودك با حقوق مکفی تلفن ۸۲۵۳۷۶

FRIGAN LTD

فریگان استخدام میکند

بیك نفر جوان دیپلمه برای کار های خارج از دفتر به همکاری دعوت می نماید تلفن ۴۴۳۰۸ـ ۴۲۴۴۳

صندوق نسوز کاوه
عده‌ای را که ساکن شرق و جنوب شرق تهران باشند با حقوق و مزایا بسیار خوب استخدام میکند .
۱ـ بتون‌کار صندوق شوز
۲ـ جوشکار برق درجه ۲
۳ـ کارگر ساده
واجدین شرایط میتوانند با دردست داشتن برگ معافی‌خود همه روزه از ساعت ۹الی ۷٫۵ بعدازظهر به آدرس میدان فردوسی ابتدای خیابان شهید زاهدی شماره۱۹ ساختمان‌کاوه طبقه اول مراجعه نمایند .
آـ ۱۵۵۵۴

کارگر انبار
وچندنفر کارگر ساده زن‌ومرد باحقوق مکفی استخدام میشوند جاده مخصوص‌کرج‌روبروی‌پل فرودگاه خیابان۲۰متری ریاحی شماره ۱۸
کارخانه شرکت پلات
آـ ۱۵۷۸۹

بچندنفر چرخکار نیازمندیم ـ ۸۴۵۵۱۶
آـ ۱۵۷۸۸

کارگاه چوب و فلز
نجار ـ فرنگی‌ساز ـ رنگکار آهنگر ـ استاد وشاگرد واقع‌در جاده مخصوص کرج استخدام می‌کند سرویس ایاب‌وذهاب و تغذیه ارزان آماده است تلفن های ۶۵۳۱۸۴ و ۶۵۲۷۹۲
۱ـ۳ آـ ۱۵۵۵۷

دو نفر دوشیزه یا بانو جهت‌امورات‌تلفن‌بایگانی دفتری یکنفر جهت صبح یکنفر جهت عصر ها نیازمندیم ۶۶۱۵۸۳

شاگرد آشپز با تجربه با معافی‌دائم‌یا برك‌خاتمه خدمت نظام و ضامن معتبر بمیزان پنجاه‌هزار ریال جهت خدمت در رستوران اداره استخدام میشود متقاضیان با صندوق پستی ۳۲۸۱ مکاتبه نمایند .

یك شرکت معتبر ایرانی و خارجی افراد زیر را با حقوق و مزایای مکفی به همکاری دعوت‌مینماید
۱ـ کمك حسابدار با ۳ سال سابقه کار ۳نفر
۲ـ تحصیلدار باضامن معتبر ۴نفر .
جهت اطلاع بیشتر باتلفنهای ۶۲۱۳۳۰ و ۶۲۲۱۶۱ از ۵٫۷ تا۵٫۴ بعدازظهر تماس حاصل نمائید .
آـ ۱۵۵۷۱

جوان دیپلمه یا بانو
جهت پاسخگوئی بتلفن‌نیازمندیم آشنایان بتایپ فارسی تقدم دارند تلفن ۷۵۶۰۲۴
۱ـ۱ـ۳ آـ ۱۵۵۷۶

بیك مستخدم بانو یا دوشیزه برا ی‌منزل‌جهت انجام کار های یك نفر نیازمندیم ۴۷۹۲۱

یك شرکت بزرك ساختمانی از ساعت ۴ الی ۸ بعدازظهر به‌یك نفر بانو یا دوشیزه‌جهت تصدی تلفن احتیاج دارد لطفا داوطلبان باتلفن‌های ۴۴۸۸۵ و ۶۶۱۰۸۴ کارگزینی تماس بگیرند

استخدام حسابدار
حسابداری که چهار سال در امور حسابداری سابقه داشته باشد تمام وقت باحقوق مکفی استخدام میشود اشخاصی که درشرکتهای ساختمانی سوابقی داشته باشند ارجحیت دارند. متقاضیان باتلفنهای ۸۳۶۶۳۲ امور مالی‌و۸۳۱۴۹۷ و۸۳۱۴۹۸ تماس حاصل نمایند .
۱ـ۲ آـ ۱۵۵۹۱

خدمتکار زن شبانه‌روزی تلفن ۸۳۰۹۱۴

بیك نفر دوشیزه یا بانو جهت سکرتری مسلط به ماشین‌نویسی فارسی و لاتین تمام‌وقت‌نیازمند است طالبین به‌تلفن‌های ۴۳۹۱۸ و ۴۶۸۲۶ ـ مراجعه فرمایند .

بیکنفر راننده با سابقه کار در منازل با حقوق مکفی استخدام میشود تلفن ۸۹۲۱۰۲

دوشیزه فوق دیپلم یابا مدرك بالاتر برای کار حسابداری تمام‌وقت‌مورد نیاز است . تلفن ۸۳۷۰۰۴

مدیر کارگاه با سابقه کاروشرایط‌لازم‌استخدام می شود ۶ تا ۷ بعداز ظهر تلفن ۶۸۳۵۳۱

راننده بیل مکانیکی با سابقه کار برای کار در اطراف دماوند استخدام میشود تلفن ۴۵۴۹۱

مهندس راه و ساختمان و مترور راه استخدام‌می شود تلفن ۶۶۱۲۰۴

فروشنده لوازم یدکی تراکتور باسابقه کار برای‌تمام وقت‌مورد نیاز است تلفن ۹۷۰۳۳۱ ـ ۹۷۲۸۷۶
۱ـ۲ آـ ۱۵۵۸۷

شرکت جنرال ترانسفور ماتور

بدوشیزه‌ای وارد بتایپ فارسی وامور مربوط به آن تمام وقت نیاز فوری دارد تلفن ۴۱۳۱۹
آـ ۱۵۷۸۲

مانیلا

استخدام میکند

۱ـ تکنیسین شوفاژ تهویه ۳ نفر
۲ـ تکنیسین برق ۲نفر
۳ـ راننده پایه دو شخصی یك نفر
۴ـ حسابدار ورزیده یك نفر
اشخاصیکه دارای‌معافی میباشند و حداقل۳سال سابقه کار دارند باتلفن ۸۲۶۹۴۳ از ۵٫۷ صبح الی۸ شب تماس‌بگیرند.

کارخانجات اتومبیل سازی مزدا

جهت تکمیل کادر

پرسنلی خود به افراد زیر نیازمند است .
راننده پایه یک سه‌نفر که منزل آنها درحوالی میدان ژاله باشدو

تعدادی

کارگر صافکار،پرسکار، برشکار نقطه جوشکار سه ودو، آهنگر، مونتاژکار، نقاش، پیستوله‌کار، سراج ، قلعکار ، مکانیك ، پنچری‌گیر ، کمکراننده،نگهبان وکارگر ساده باسواد ۲ پیکارو داشتن برگ خاتمه خدمت‌نظام وظیفه مورد احتیاج است .
واجدین شرایط بـه کارگزینی کارخانجات اتومبیل‌سازی مزدا واقع در۲۱ کیلومتری جاده‌قدیم کرج مراجعه نمایند .
۱ـ۲ آـ ۱۵۵۹۹

استخدام
منشی

یك شرکت ساختمانی‌به دو نفر ماشین نویس و تلفنچی با حقوق مکفی مورد نیاز است تلفن ۶۶۵۷۹۷

بدونفر راننده جهت محل کار نیازمندیم تلفن ۹۲۰۸۲۹
آـ ۱۵۵۶۳

آگهی استخدام

بانك رهنی ایران تعدادی دیپلمه ریاضی ـ طبیعی ـ بازرگانی و بانکداری را که معدل‌آنان کمتر از ۱۲ نباشد و یا دارای معدل کل ۱۳بالا باشند از طریق امتحان کتبی و مصاحبه استخدام مینماید .
داوطلبان میتوانند برای کسب اطلاعات بیشتر و ثبت نام باداره کارگزینی کل این بانك در خیابان فردوسی مراجعه فرمایند.
م‌الف ۲۳۴۵۰ بانك رهنی ایران

شرکت‌سهامی‌پخش لینولئوم‌ایران استخدام‌مینماید

شرکت سهامی پخش لینولئوم ایران چندنفر دوشیزه و یا بانو را که حداقل دو سال سابقه کار در امر فروش و یا صدور فاکتور وکاردکس داشته باشند برای تمام وقت‌باحقوق مکفی استخدام مینماید .
داوطلبین به شرکت سهامی پخش لینولئوم ایران چهار راه کالج جنب پمپ بنزین مراجعه فرمایند .

Top Grade Typist

International accounting firm requires top grade typist who should be fluent in English and excellent in English/Farsi typing. The office works at five-day week, and a top rate salary will be offered to the successful applicant. Candidates please contact Miss: Lida at 669131-5 between 14.30 hrs: – 16:30 hrs:

آگهی استخدام

شرکت تیك‌تاك
جهت تکمیل کادرپرسنلی‌افرادزیر را فوری استخدام مینماید .
۱ـ دوشیزه یا بانو جهت امور ماشین‌نویسی‌و بایگانی .
۲ـ یك جوان خوش برخورد باگواهینامه‌موتور سیکلت جهت تحصیلداری.
داوطلبان برای مصاحبه بکارگزینی شرکت واقع‌در خیابان وزراء خیابان نهم شماره ۱۱وبابا تلفن ۶۲۵۸۵۷ تماس بگیرند .
۱ـ۳

آگهی استخدام

شرکت سهامی ثابت پاسال‌یکنفر دوشیزه یا بانو با معلومات حداقل دیپلم‌و تسلط کافی به‌ماشین نویسی فارسی و امور بایگانی و سابقه‌کار با حقوق مکفی استخدام مینماید .
داوطلبین با تلفن : ۹۵۴۰۵۱ الی ۵۳ (داخلی ۱۷) تماس بگیرند.

استخدام

بچند نفر کارگر زن و دختر نیازمندیم تلفن ۷۹۴۷۲۹

دو نفر نامه‌نگار که بامور مکاتبات بزبان‌انگلیسی تسلط داشته و یکنفر اپراتور تلکس آشنابزبان انگلیسی برای استخدام در یکی از بانکهامورد نیاز میباشند .
متقاضیان درخواست خود را به‌راهنمای‌شماره ۲۷۰ روزنامه اطلاعات ارسال دارند .

استخدام‌در کرج

شرکت تولید کننده محصولات پردیس افراد زیررا باحقوق مکفی برای کار درکارخانه‌کرج استخدام مینماید .
۱ـ یکنفر مدیر تولید با حداقل ۱۰ سال تجربه درامر مدیریت تولید
۲ـ یکنفر لیسانسیه حسابداری‌با حداقل دو سال سابقه کار
۳ـ یکنفر سرپرست‌انبار باحداقل سه سال سابقه کار
متقاضیان می‌توانند بدفتر مرکزی واقع درخیابان وزراء خیابان‌هشتم شماره۲۲ازساعت ۸صبح‌الی ۴ بعد از ظهر مراجعه نمایند .

SOOFER CO.

آگهی‌استخدام

این شرکت بیکنفر کارمندمردجهت کارکاردکس باحداقل‌معلومات‌سیکل و سن بین ۱۸ تا ۲۵ سال نیازمند است آدرس خیابان شاهرضا نبش خیابان خارك پلاك ۶ تلفن۶۶۰۵۸۱

آگهی استخدام

شرکت تعاونی نانوایان تهران اشخاص واجد شرایط زیر را برای اداره نانوائی های تهران استخدام میمناید :
۱ـ تابعیت ایران .
۲ـ سن از ۲۰ سال کمتر و از۴۰ سال بیشتر نباشد.
۳ـ حداقل تحصیلات ششم ابتدائی .
۴ـ داشتن برگ پایان خدمت زیر پرچم یا برگ معافیت دائم .
۵ـ داشتن صحت مزاج و توانائی جسمی و عدم ابتلا به بیماریهای واگیردار .
۶ـ عدم اعتیاد بمواد مخدر والکل .
۷ـ نداشتن سوءپیشینه کیفری .
۸ـ داشتن تضمین کافی و سپردن تعهد رسمی‌مبنی بر رعایت کلیه مقررات شرکت .
۹ـ سپردن تعهد سه سال خدمت .
داوطلبان واجد شرایط میتوانند همه روز از ساعت سه تا ۷ بعد از ظهر برای کسب اطلاعات به کارگزینی شرکت تعاونی نانوایان تهران واقع در خیابان کوروش کبیر باغ صبا اول خیابان ملک کوچه میر مجتهدی ساختمان روبرو طبقه ۴ اتاق شماره ۴۱مراجعه و در صورت تمایل تقاضانامه خود را تسلیم دارند .
شرکت تعاونی نانوایان تهران

آگهی استخدام رسمی

وزارت کشور طبق مفاد قانون استخدام کشوری تعداد ۷ نفر نامه رسان و کمك آشپز از طریق‌امتحان و مسابقه بشرح زیر استخدام می کند:

ردیف ـ عنوان طبقه شغل	محل جغرافیائی خدمت	تعداد مورد نیاز	گروه‌قطعی شغل	شرایط احراز
۱ـ نامه‌رسان	تهران	۵	۱	دارابودن مدارك پایان دوره ابتدائی‌و داشتن گواهینامه موتوسیکلت .
۲ـ آشپز	تهران	۲	۱	دارابودن مدرك پایان دوره ابتدائی و آشنائی به رشته مربوطه.

داوطلبان واجدشرایطی که حداقل ۱۸وحداکثر ۴۰ سال تمام سن داشته باشند می توانند برك درخواست ذیل این آگهی‌راتکمیل و بادو قطعه از آخرین‌عکس ۴×۶ خودو رسید بانکی مبنی بر پرداخت مبلغ ۱۵۰ ریال به‌یکی از شعب بانك ملی ایران بحساب شماره ۹۸۰ نزد بانك مرکزی ایران بعنوان حساب حق‌ثبت‌نام داوطلبان استخدام حداکثر تا ده روزبعد از انتشار این آگهی باپست سفارشی‌به‌نشانی‌ضلع جنوبی پارك شهر وزارت کشور ،اداره کل‌کارگزینی ،ارسال دارند. به‌مدارکی که‌فاقد رسید بانکی بوده یابعد از مهلت مقرر به پست تحویل داده شود ترتیب‌اثر داده نخواهدشد. وجه ثبت‌نام بهیچوجه مسترد نمیشود. تاریخ تسلیم پروانه ورود به جلسه امتحان و همچنین‌تاریخ‌و محل برگزاری امتحان ازطریق همین روزنامه باطلاع داوطلبان خواهدرسید.

وزارت‌کشور

برك درخواست شغل ازوزارت‌کشور

نام‌خانوادگی ـ نام ـ نام پدر
شماره شناسنامه ـ محل صدور ـ تاریخ‌تولد
مدرك تحصیلی ـ وضع خدمت وظیفه
داوطلب شغل «فقط‌یك‌شغل» ـ محل جغرافیائی
نشانی کامل: ـ خیابان ـ کوچه
شماره منزل ـ تلفن
م‌الف ۱۳۴۷۱ ـ امضاء داوطلب

شرکت ملی نفت ایران

استخدام مهندس برق

شرکت ملی نفت ایران جهت خدمت در تهران به یکنفر مهندس برق با شرایط ذیل نیازمند است .
۱ـ ملیت ایرانی
۲ـ شاغل نبودن در سازمانها ی‌دولتی و موسسات وابسته به آن .
۳ـ دارا بودن برگ خاتمه خدمت نظام وظیفه عمومی‌یا معافیت دائم.
۴ـ دارا بودن درجه مهندسی برق .
۵ـ داشتن حداقل ۸ سال تجربه.
متقاضیان واجد شرایط میتوانند همراهبا فتوکپی‌مدارك مربوطه ویکبرگ رونوشت شناسنامه و چهار قطعه عکس ۴×۶ در ظرف مدت دو هفته از تاریخ انتشار این آگهی از ساعت ۸تا۱۱ صبح روزهای شنبه تاچهارشنبه باستثناء ایام تعطیل به‌اداره استخدام و کاریابی شرکت ملی نفت ایران واقع در تهران خیابان کاخ شمالی شماره ۷۶ مراجعه‌فرمایند
م‌الف ۱۳۰۹۰

سازمان انرژی اتمی ایران

آگهی‌استخدام

سازمان انرژی اتمی ایران در نظر دارد تعدادی مهندس معمار ، مهندس ساختمان و تکنیسین را که دارای سابقه کار وتجربه کافی باشند ازطریق مصاحبه استخدام نماید .
داوطلبان میتوانند جهت شرکت در مصاحبه‌و کسب اطلاعات بیشتر حداکثر تا ۱۰ روز پس‌از انتشار این آگهی به سازمان انرژی اتمی ایران، خیابان کریم‌خان زند ـ خیابان زاهد ـ شماره ۷۹ مراجعه نمایند .

آگهی استخدام

انجمن توانبخشی بمنظور تکمیل کادر پرسنلی در واحدهای تابعه خودتعدادی کارمندبشرح‌زیراستخدام مینماید .

عنوان شغل	شرایط‌موردلزوم	محل کار
۱ـ مهندس مکانیك	فوق لیسانس یا لیسانس در رشته مربوطه	مرکز آموزش حرفه‌ای کورس و کارگاه حمایت شده(تهران)
۲ـ مهندس الکترونیك	فوق لیسانس یا لیسانس در رشته مربوطه	مرکز آموزش حرفه‌ای کورس و کارگاه حمایت شده(تهران)
۳ـ مهندس صنایع چوب	فوق لیسانس یا لیسانس در رشته مربوطه	مرکز آموزش حرفه‌ای کورس و کارگاه حمایت شده(تهران)
۴ـ مددکار اجتماعی	لیسانس مددکاری	مرکز آموزش حرفه‌ای کورس ((تهران)
۵ـ کمك بهیار	سوم متوسطه وطی دوره کارآموزی	بیمارستان معتادین یافت‌آباد (یافت‌آباد)
۶ـ راننده	ششم ابتدائی و داشتن‌گواهی نامه پایه یکم	مرکز آموزش کشاورزی (کرج)
۷ـ نگهبان	ششم ابتدائی و داشتن‌گواهی نامه پایان خدمت زیر پرچم	بیمارستان معتادین یادفت‌آباد (یافت‌آباد)
۸ـ کارگر کشاورز	------	مرکز آموزش حرفه‌ای کورس شاهدشت کرج
۹ـ چوپان	------	مرکز آموزش کشاورزی شاهدشت کرج

متقاضیان میتوانند جهت کسب اطلاعات بیشتر وتکمیل پرسشنامه همه روزه(باستثنای ایام تعطیل) به امور پرسنلی انجمن واقع‌در خیابان شاهرضا بین خیابان ویلا و خیابان حافظ کوی سرشار شماره ۳۴ ـ مراجعه نمایند.
م‌الف ۱۳۴۶۸

نیازمندیهای اطلاعات تلفنی آگهی می‌پذیرد

۳۱۱۲۱۹-۳۱۱۲۲۷-۳۱۱۲۲۵-۳۱۱۲۲۴
۳۱۱۲۳۵-۳۱۲۴۱۳-۳۱۱۲۳۰-۳۱۱۲۲۹

کمک داروساز و فروشنده آرایشی مورد احتیاج است تلفن ـ ۳۱۵۱۰۶
۱ـ۵ آ ـ ۱۰۲۳۹

استخدام

یکنفر فروشنده باسابقه کار در فروش ماشین ـ آلات نیازمندیم تلفن ۸۳۳۸۰۰

بیکنفر که معلومات ششم ابتدائی یا حدود سیکل داشته باشد نیازمندیم مقابل کلانتری نارمك

فتوسانترال
تلفن ۷۹۵۴۳۵

آژانس فرخ
چندنفر جوان اتومبیل‌دار آشنا به انگلیسی جهت تهیه مسکن بخارجیان تمام وقت بهمکاری دعوت میکند ۷۷۹۱۱۸ـ۷۷۸۷۹۹
۱ـ۲ آ ـ ۱۵۶۱۸

استخدام

تعداد ۲۰ نفر کارگر ساده مرد خدمت کرده یامعافیت‌دائم غیرپزشکی با تحصیلات چهارم ابتدائی یا داشتن سواد خواندن و نوشتن با حقوق و مزایای خوب استخدام میشوند.
واجدین شرایط‌میتوانند همه روزه از ساعت ۸ الی ۲ بعداز ظهر به آدرس زیرمراجعه‌نمایند.
جاده مخصوص کرج کیلومتر ۲۲ خیابان‌دارو ـ پخش کارخانه کارتن ساز ی‌میهن

آگهی استخدام

۱ـ مهندس مکانیك با حداقل ۳ سال سابقه‌کار
۲ـ نقشه‌کش فنی با حداقل ۳سال سابقه‌کار با حقوق مکفی استخدام میشود
لطفا با تلفن ۶۶۶۴۱۷ تماس بگیرید

بتعدادی جوان فعال جهت کار ـ های بیمه‌ای نیازمندیم تلفن ۸۵۲۱۷۹

بچند نفر مکانیسین بسیارمجرب ماشین‌آلات سنگین راه سازی و چند نفر راننده مجرب گریدر جهت کار در کارگاه‌های راه سازی نیازمندیم واجدین شرایط با تلفن های ۶۸۰۶۵۱ یا ۶۸۴۲۳۳ تماس بگیرند.

راننده

با حداقل ۸ سال‌سابقه کار که حداقل ۳ سال‌آن بطور متوالی راننده ـ خانواده استخدام‌میگردد منزل تعیین میشود از ساعت ۵ تا ۷ بعداز ظهر با تلفن ۸۷۶۳۱۹

فروشنده

تعدادی فروشنده مرد دارای‌گواهینامه‌رانندگی و ضامن برای کار در تهران استخدام میشوند خواهشمند است برای تعیین وقت مصاحبه با تلفن های ۴۸۸۶۸ و ۴۸۹۹۱ تماس بگیرند.

شریک

شریک دارای‌یکدستگاه‌اپارتمان برخیابان بدون سرمایه جهت لابراتوار دندانسازی مورد احتیاج است تلفن ۶۶۲۲۲۷ ـ ۸تا۱۶ مجتهدزاده.
۱ـ۳ آ ـ ۱۵۳۰۱

جویای کار

مهندس راه و ساختمان
آشنا به دوزبان‌بعدازظهرجویای کاراست تلفن ۸۲۶۳۳۶
۱ـ۲ آ ـ ۱۵۵۶۷

سال چهارم شبانه حقوق آماده کار از ۷ونیم تا ۱۳ ونیم معاف تحصیلی ۳۴۰۱۶۸ ساعت ۹تا۱۱ ونیم‌صبح.
حمید آربیجانی
آ ـ ۱۰۵۴۵

دیپلمه‌طبیعی باگواهینامه رانندگی متاهل از ۱ تا ۹ بعداز ظهر جویای‌کار است تلفن ۵۴۱۰۴۸

املاك و مستغلات

خانه فروشی
خانه‌ای ۶ اطاقه مستغلاتی فروشی نواب کوچه‌دولت تلفن ـ ۳۴۲۶۲۳
۱ـ۳ آ ـ ۱۵۲۸۵

خانه‌ای در فرح شمالی
بمساحت ۳۵۰ متر ۲ طبقه ونیم باآب و برق و تلفن بفروش میرسدتلفن ۸۴۷۹۸۲ و ۸۵۳۷۳۶
۱ـ۴ آ ـ ۱۵۲۷۹

منزلی بمساحت ۱۵۰متر۳اطاق باتجهیزات کامل خیابان سوم نیروی هوائی شمالی آب وبرق تلفن ۳۱۰ هزار تومان ۷۹۲۵۷۶
آ ـ ۱۵۲۷۰

خانه‌ای قدیمی‌ساز درخردمند جنوبی بمساحت ۳۰۰ متر با اب و برق و تلفن و پروانه ساختمان ۸طبقه بمساحت ۱۲۵۰ مترمربع فروشی تلفن ۶۲۱۴۸۷
۱ـ۵ آ ـ ۱۵۳۷۱

خانه شخصی ساز
آیزنهاور مقابل دانشگاه کوچه‌زمانی کوچه‌داریوش شماره دو طبقه زیرزمین هرطبقه ۴اطاق و سایر لوازم ۴۷۵ هزار تومان تلفن ۹۲۶۰۲۳

یك باب خانه جنوبی به مساحت ۵۵۰ متر واقع در بلوار گوهر دشت کرج بقیمت‌مناسب‌بفروش میرسد تلفن ۹۷۰۲۹۰

شمیرانات وشمال شهر
صاحبقرانیه قبطریه ، زرگنده فرمانیه ویلا ومستغلات از ۶۰۰ هزار تا ۱۰ میلیون تومان ـ ۸۴۹۱۸۴
۱ـ ۱۵۵۷۰

بابلسر
خانه وپلاژی نوساز ۴۵۰ متر مساحت ۱۶۵ متر زیربنا ۲۲۰ هزار تومان ۹۲۴۷۲۴
آ ـ ۱۵۶۰۶

خانه شخصی سازنو
بطور مزایده در زرگنده نزدیک جاده سوم ۳۴۰ متر زمین دوبر ۵۶۰ متر بنادر۳ طبقه شوفاژ کولر و تلفن عصرها ۴تا۹ تلفن ۸۶۱۷۷۹
آ ـ ۱۵۶۱۰

خانه‌ای دارای ۲ اطاق و یك زیر زمین شمالی با آب و برق تخلیه واقع در شهباز جنوبی با ۲۵ هزار تومان وام بانکی ۱۰۰ هزار تومان ۳۵۰۹۱۷

یک خانه دوطبقه‌شمالی‌بمساحت ۲۲۵ متردرتهران‌پارس بفروش میرسد تلفنهای ۶۶۲۰۱۱ و ۶۶۸۵۷۰
۱ـ۳ آ ـ ۱۵۱۱۳

اوکازیون واقعی
خانه‌ای‌نوسازباساحت ۱۹۰متر مربع سه طبقه که هرطبقه با ۱۳۰ متر مربع زیربنادارای‌هال وچهاراتاق و سرویس کامل وکانال‌کشی ودارای کولر و لوله‌کشی شوفاژ البته طبقات بطور مجزا باپارکینگ وسیع واقع در حاشیه‌خیابان‌ابوسعید پلاک ۸۴ مقابل بانکملی بدون واسطه یکجا بفروش میرسد خواستاران همه روزه‌از ساعت ۳تا۶ بعدازظهر بمحل ساختمان مراجعه فرمایند.
۱ـ۲ آ ـ ۱۰۵۲۹

بفروش میرسد
خانه‌ای دوطبقه واقع درخیابان فروردین کوچه دانش بمساحت ۲۷۵ متر و ۳۵۰ متر زیربنا با درب مستقل برای طبقه دوم چهاراطاقی آب و برق و تلفن دوبر و حیاط ماشین‌رو
تلفن ۳۱۰۳۷۰
آ ـ ۱۵۵۶۱

خانه های نوسازتهران پارس با وام بانکی تلفن ۷۸۱۹۱۸ و ۷۸۳۵۳۵

ساختمان ۳ طبقه مستغلاتی جنوبی نوساز بین پهلوی و جردن خیابان شهپار بمساحت ۴۴۰ متر و ۱۱۰۰ متر زیربنا شامل ۶ آپارتمان مجهز فوری بفروش می‌رسد تلفن ۸۹۴۴۹۰ و ۸۹۴۴۸۷
آ ـ ۱۸۸۹۴

اکازیون
منزلی بمساحت ۶۴۰ متر ۳نبش واقع درخیابان رازی پشت تئاتر شهر بدون واسطه‌بفروش میرسد تلفن ۴۳۴۴۲ بین ۱۲ الی ۱۵ و ۱۸الی ۲۰
۱ـ۳ آ ـ ۱۵۴۲۶

مستغلات و ویلا های شخصی‌و مجهز با مصالح ممتاز و مساحتهای مختلف درخیابانهای عباس‌آباد جردن پهلوی ونک وشمیرانات تلفنهای ۶۲۲۰۶۵ و ۶۲۰۱۰۷ شرکت تهیه مسکن آسیانکو.
آ ـ ۱۵۷۲۶

خانه بزرگ شامل ۴ دستگاه (که۲دستگاه آن مستغلاتی‌است جمعا به مساحت ۱۳۰۰مترمربع واقع درکوچه وزیرنظام بفروش میرسد تلفن ۵۳۷۰۸۲
آ ـ ۱۵۶۲۸

خانه‌ای بمساحت ۱۳۰۰مترمربع باساختمان ۲ طبقه مجهزوکامل با استخر الهیه شمیران تلفن ۸۹۰۸۱۴
آ ـ ۱۵۷۷۰

قابل توجه

منزلی ۲۱۳ متروواقع در خیابان فرح‌آباد ژاله مقابل چهارصد دستگاه ۵ر۲ باب مغازه تخلیه ۳ اطاق کولر پرده کرکره‌تلفن سرویس کامل فروشی تلفن ـ ۳۳۴۲۴۰
۱ـ۲ آ ـ ۱۵۷۹۳

خانه۳طبقه جنوبی شخصی‌ساز بمساحت ۲۴۵ متر واقع در خیابان امیریه کوچه مهدیه با کلیه وسایل مدرن و سرویس کامل بفروش میرسد طالبین از ساعت ۶الی ۸ بعدازظهرباتلفن ۶۶۷۰۴۰ تماس بگیرند.
۱ـ۲ آ ـ ۱۵۷۹۸

خانه‌ای دوبر درباغ‌صبا خیابان سلیم بمساحت ۳۴۰ متر دو طبقه و نیم مستغلاتی دارای ۸ اطاق باآب و برق‌وتلفن‌سرویس کامل وگاراژ بقیمت ۸۵۰ هزار تومان تلفن ۷۵۰۶۸۲
۱ـ۳ آ ـ ۱۵۸۰۵

خانه‌ای بمساحت ۸۵ مترشمالی دوطبقه باآب و برق وتلفن‌واقع درانتهای خیابان سبلان کوچه شایلو پلاک ۷ بفروش میرسد ۸۵۷۹۹۸

واقع در فرح‌جنوبی یک منزل مستغلاتی دونبش شخصی‌ساز سه طبقه هرطبقه دارای چهار اطاق باسرویس به مبلغ ۸۶۰ هزار تومان فوری‌بفروش‌میرسد تلفن ۸۴۲۳۱۹
۱ـ۲ آ ـ ۱۵۵۴۱

ویلا فروشی

تعدادی ویلای فروشی
منطقه محمودیه ، فرمانیه ، نیاوران شمیران ۱۰۰۰ الی ۵۰۰۰ متری و ساختمان‌بزرگ شخصی‌ساز قیمت متناسب با متراژ زمین وبناتلفن ۶۶۰۰۰۰ـ ۴۰۰۰۰
۱ـ۵ آ ـ ۱۵۷۸۴

باغ فروشی

شهریار
باغی بمساحت ۱۶ هزار متر مربع محصور بادرختان میوه دارای چاه عمیق‌باموتورژنراتور یکصد مترمربع ساختمان ۱۰۰ متر استخر تفکیک شده‌بقطعات ۷۵۰ متر به بالاهر قطعه‌دارای سند جداگانه دو فقره فیش تلفن باموقعیت بسیار عالی که در ۵ کیلومتری فرودگاه جدید قرار گرفته بفروش یاباستغلات وخانه در شمال‌شهر معاوضه میشود.
طالبین خواهشمند است از ساعت ۲ بعدازظهر ببعد باتلفن ۷۸۲۱۶۰ تماس بگیرند.
۱ـ۳ آ ـ ۱۵۳۵۹

یک باغ بمساحت ۳۲۰۰ متر دارای آب و درخت میوه در حومه دماوند بفروش میرسد طالبین باتلفن ۷۹۲۲۲۶ تماس حاصل کنند.
۱ـ۴ آ ـ ۱۵۷۶۵

آپارتمان فروشی
۵ دستگاه آپارتمان هرطبقه دارای۳اتاق ، هال‌وسرویس کامل‌میدان بروجردی‌خیابان جوادیه تلفن ۳۳۲۹۵۸ هر دستگاه ۱۸۰ هزارتومان

جاده قدیم شمیران
خیابان میرداماد یکدستگاه آپارتمان ۴ اطاقی شوفاژروشن کولر کف شام پارکت انباری فیش تلفن پارکینگ اختصاصی نقد بیواسطه ۴۴۰ هزار تومان تلفن۷۷۴۶۸۶ـ ۳بعدازظهرببعد
۱ـ۲ آ ـ ۱۵۵۷۸

آپارتمان

۳و۴ و ۵ اطاقه باقیمت مناسب نقد واقساط تلفن ۷۹۴۶۵۴
۱ـ۱۲ آ ـ ۱۵۶۷۱

توجه

براساس طرح سازنده مبارزه با گرانفروشی واصل تقلیل
بهای واحد های مسکونی تعدادی آپارتمان در محدوده نارمک و تهران‌پارس با قیمت های غیر قابل تصور و شرایط سهل بفروش میرسد.
تلفن ۷۸۲۸۷۷
۱ـ۲ آ ـ ۱۵۷۲۵

چندستگاه آپارتمان ۴ اطاقی در خیابان گاندی انتهای خیابان هفدهم دست چپ با پارکینك شوفاژ روشن سرویس کامل و تلفن ۴۰۰ هزار تومان بدون واسطه تلفن ۶۵۶۳۱۵

۸ دستگاه آپارتمان ۲ اطاقه و ۳اطاقه باتمام وسایل فروشی خیابان متبوعی سه‌راه‌سپهسالار کوچه شمالی تلفن ۳۰۲۷۵۸ و ۳۹۲۱۳۵

آپارتمانهای‌نمونه ۴اطاقه آیزنهاور با وام بانکی ۱۵ ساله ۹۳۷۳۵۶

آپارتمان باتهویه آسانسور پارکت‌انباری تلفن ۸۹۳۹۳۴ ـ ۶۶۲۰۶۵

چند دستگاه آپارتمان ۴ اطاقی بالاتر از خیابان آریامهر کاج انتهای بیست وپنجم باپارکینك و شوفاژ سرویس کامل دفتر جمشید طبقه دوم تلفن ۹۲۸۰۸۲

آریامهر اول کاج فقط یکدستگاه
پارك آپارتمان ۴ اطاقی فوق‌العاده لوکس ، مهندسی ، در سطح استانداردهای بین‌المللی تمام فلزی با استفاده از فضای حیاط و پارکینك با شوفاژ روشن ،کولر، تلفن ،پرده ، موکت و سایر تزئینات که درنوع خود بینظیر بنا شده ـ بواسطه بدهی بقیمت ۴۷۵ هزار تومان با شرایط مناسب فروشی تلفن های ۹۳۲۰۱۹ ـ ۹۳۹۳۱۹

آیزنهاور آپارتمان ۲ اطاق‌خوابه‌مجهزشخصی ساز لوکس با وام بانکی ۹۳۸۱۵۱

بخارست آپارتمان فوق‌العاده لوکس ۵ اطاقه فروشی تلفن ۸۲۳۰۰۳

آریامهر پشت سوپرشرکت نفت
آپارتمان ۳ اطاقی مهندسی ساز تمام فلزی طبقه هم‌کف فوق‌العاده لوکس با تجهیزات عالی پارکینك وحیاط روشن، حدود ۱۰۰ متر با ۱۷۰ هزار تومان وام بانکی ۱۰ ساله جمعا به قیمت ۳۳۵ هزار تومان‌فروشی تلفنهای ۹۳۲۰۱۹ ـ ۹۳۹۳۱۹

فروش آپارتمان
تعداد چند دستگاه آپارتمان لوکس مهندسی‌ساز ۲بر دارای ۳اطاق خواب، حمام،هال،ناهارخوری ، سالن، توالت جداگانه آشپزخانه و انبار با کانال‌کشی کولر و شوفاژ روشن واقع در خیابان اصلی گیشا مجاور پارکوی بقیمت بسیار مناسب بفروش میرسدمتقاضیان‌عصرها باتلفن ۸۳۷۸۰۶
۱ـ۲ آ ـ ۱۵۴۱۹

یوسف آباد آپارتمانهای نوساز بفروش میرسد تلفن ۶۲۲۳۸۰

فروش آپارتمان‌باتخفیف کلی فقط برای چند روز
اپارتمان های ۳ و۴ اطاقی با شوفاژ روشن بقیمت های ۲۰۰ و ۲۲۰ و ۲۲۵ و ۲۳۰ و ۲۵۰ و ۲۵۵ و ۲۶۰ و۲۶۵ هزار تومان لطفا از این‌موقعیت استثنائی هرچه زودتر استفاده و حتی ایام تعطیل مراجعه فرمائید تلفن های :
۷۹۵۷۷۱ و ۷۹۱۵۵۴
۱ـ۳ آ ـ ۱۵۱۱۸

امجدیه آپارتمان
آپارتمان ۲ اطاق خوابه‌باسالن پذیرائی سرویس کامل شوفاژ، کولر ، پارکینگ اختصاصی خیابان روزولت بالاترازامجدیه دست راست کوچه جاربفروش میرسد تلفن های :
۳۴۵۵۷۱ و ۸۳۹۴۹۸
۱ـ۱۰ آ ـ ۱۵۲۰۶

آپارتمان فروشی بین بهار و شمیران
۴ اطاقی شوفاژ روشن کلیه سرویس باپارکینگ ۳۴۰ هزار تومان فروشی ۷۶۳۶۵۵
۱ـ۳ آ ـ ۱۵۲۷۷

آپارتمان

بمساحت ۱۵۰ متر در شهرآرا خیابان ۲۵طبقه چهارم شرقی پلاك ۲ به فروش میرسد طالبین همه‌روزه از ساعت ۴ الی ۹ بعدازظهر مراجعه نمایند.

شرکت تاجیکو
فروشنده آپارتمان‌های نوساز ومدرن درتهران‌پارس وسیمتری وثوق تلفن ۷۹۵۲۹۴
آ ـ ۱۲۱۰۵

یکقطعه زمین بر خیابان تخت طاوس با جواز ۶ طبقه۱۵ دستگاه‌آپارتمان فروشی ۸۵۵۲۲۰

زمین فروشی
یک قطعه زمین ۱۱۰۰متری در جاده زیباکنار بندرپهلوی (حسن‌رود) و یک قطعه زمین ۶۵۰ متری‌درخزرشهر(صفائیه) باقیمت مناسب فروشی تلفن ـ ۷۶۱۱۴۴
۱ـ۳ آ ـ ۱۰۳۵۷

زمین صنعتی ، کارخانه فروشنده‌ایم ۹۳۹۱۶۴

بهترین نقطه حومه کرج زمین متری ۶تومان بیالا ۲۱۶۹۲۱
۱ـ۲۶ آ ـ ۱۵۴۸۷

زمین محصور بمساحت حدود پنجهزار متر تا ده کیلومتری بر جاده ساوه مورد نیاز است . از ۱تا۴ بعدازظهر تلفن ـ ۸۷۴۲۶۷
آ ـ ۱۵۵۱۲

قابل توجه
یك قطعه زمین به مساحت ۵۷۰۰ متر باجواز ساختمان در ۳ بلوك ۱۴ طبقه باکلیه نقشه‌های اجرائی‌بفروش میرسد طالبین به تلفن های۶۲۵۶۳۱ـ۶۲۹۷۹۴ مراجعه نمایند

سه هزار جریب زمین خصوصی در جاماکا با نقشه خانه و ویلا برای شهرك ویلائی(یك‌میلیون وصدهزارلیره‌استرلینك) این نمایندگی دعوت می کند ازخریداران انفرادی برای سهیم شدن و شرکت در این زمینه و برای کسب اطلاعات بیشتر باراهنمای‌روزنامه اطلاعات اول خیام‌شماره ۲۷۳ مکاتبه فرمائید.

۱۸ قطعه زمین تفکیک شده بقطعات ۷۵۰ و ۱۰۰۰ متری واقع درجاده مازارد کرج‌بالاتر از انبار شرکت نفت بفروش میرسد طالبین صبحها از ساعت ۹الی ۱ بعدازظهر باتلفن ـ ۵۲۰۴۴۶ تماس بگیرند.
۱ـ۲ آ ـ ۱۵۷۹۹

آگهی اجاره ساختمان

وزارت آموزش و پرورش برای استقرارانستیتو مربیان امور هنری احتیاج به ساختمان اجاره‌ای مجهزی با مشخصات زیر دارد.
۱ـ حداقل اطاقهای قابل استفاده برای کلاس ۷۰ باب.
۲ـ تلفن ـبرق کافی ـ شوفاژ و کولر (یا تهویه مطبوع)
۳ـ محوطه ۵۰۰ متر مربعی.
علاقمندان باداره کل کارپردازی و خدمات‌واقع در اول خیابان استخر تماس حاصل نمایند.
م‌الف ۱۳۱۹۹ ۱ـ۳

استخدام‌سکرتر

استودیو فیلمبرداری میثاقیه احتیاج به یك سکرتر برای تمام‌وقت باحقوق مناسب دارد. علاقمندان میتوانند در ساعات اداری با تلفن ۶۶۳۴۹۵ تماس گیرند

آگهی استخدام آشپز وکمك آشپز

دانشگاه صنعتی آریامهر تعدادی آشپز درجه یك و کمك آشپز مجرب نیاز دارد. داوطلبان واجد شرایط میتوانند با دردست داشتن مدارك و رضایت نامه همه روزه از ساعت ۸ صبح تا ۱۲ به امور اداری دانشگاه مراجعه نمایند.
امور اداری دانشگاه

فسان

شرکت ساختمانی بامسئولیت محدود

استخدام مینماید

شرکت فسان برای تکمیل کادر فنی خود

ـ استاد آهنگر که بتواندنقشه‌های فنی را مطالعه و الگو پیاده نماید ۱۰ نفر
حداقل با ۵سال سابقه کار
ـ آهنگر درجه یك ۱۰ نفر
حداقل باسه‌سال سابقه کار
ـ شاگرد آهنگر ۲۰ نفر
حداقل بایك سال سابقه‌کار
را با شرایط زیرین استخدام می‌نماید.
ـ حقوق ماهیانه براساس‌بالاترین حقوق این رشته وباتوجه به قابلیت‌وسابقه کار پرداخت‌خواهدگردید.
ـ حداقل چهار ماه معادل‌حقوق بعنوان سوددرسال به کارگران‌استخدام شده‌پرداخت میگردد.
ـ ایاب و ذهاب کارگران از منزل تا محل کار و برگشت بعهده شرکت فسان‌است
ـ داوطلبان باید دارای‌حداقل سوادمعادل کلاس چهارم ابتدائی‌را دارا باشند
ـداوطلبان باید بابرك معافیت از خدمت‌وظیفه و اسناد نمایانگر سابقه کار آنها همه روزه صبحها از ساعت ۷الی ۱۲ به کارگاه شرکت فسان واقع در کیلو متر چهارده جاده مخصوص کرج روبروی کارخانه کیم به‌کارگزینی شرکت‌فسان‌مراجعه‌فرمایند.

مورد نیاز برای اجاره

یك یا دو طبقه آپارتمان در شمال شهر که جمعا دارای ۱۰ الی ۱۲ اطاق با شوفاژ و کولر و تلفن باشد جهت یك شرکت داروئی مورد احتیاج است خواهشمند است با تلفنهای ۳۱۲۵۸۶ یا ۳۱۳۳۸۰ تماس بگیرند.

DOURAL

دورال استخدام‌میکند

شرکت دورال جهت تکمیل کادر پرسنلی خود به افرادزیربرای‌کار تمام وقت نیازمنداست.
۱ـ کارمند خانم یا آقا دیپلمه برای قسمت حسابداری.
۲ـ کارمند دیپلمه برای‌قسمت‌فروش باحداقل یکسال سابقه کار
۳ـ کمك انباردار با حداقل سیکل اول ودو سال سابقه کار.
۴ـ راننده پایه دو شخصی یا همگانی با داشتن حداقل ششم ابتدائی
۵ـ کارگر ساده و کارگر جوشکار درجه ۳ با داشتن حداقل ششم ابتدائی
از واجدین شرایط تقاضا میشود با دردست داشتن مدارك وبرك پایان خدمت به کارگزینی شرکت واقع در خیابان محمد رضا شاه(یوسف آباد) ایستگاه اول شماره ۶۸ مراجعه نمایند.

BORBOR

Consulting Architects, Engineers, City planners

۱ـ سکرتر درجه یك فارسی و انگلیسی باحداقل۲سال سابقه‌کار
۲ـ ماشین نویس درجه یك‌فارسی با حقوق و مزایای بسیار خوب استخدام میگردد.
ساعات کار ۸ الی ۱ و۲ الی۵ بعداز ظهر باستثنای پنجشنبه وجمعه
آدرس : دروس ـبولوار شهرزاد ـ نبش لقمان ادهم ۱۸۸ تلفن ۲ـ ۸۶۵۰۵۱

آگهی استخدام

دانشکده علم و صنعت ایران بتعدادی کارمند و ماشین نویس دیپلم که واجد شرایط استخدام باشند نیازمند است . از متقاضیان استخدام دعوت میشود همه روزه باستثنای پنجشنبه وایام تعطیل از ساعت ۸ الی۱۲ بکارگزینی دانشکده واقع در نارمك مراجعه نمایند.
دانشکده علم و صنعت ایران
م‌الف ۱۳۲۸۳ ۱ـ۳

آگهی استخدام

شرکت بالاست یکنفر دوشیزه یا بانو سکرتر و ماشین نویس استخدام میکند تلفن۹۳۴۷۱۲و ۹۲۹۱۱۳

آگهی تشکیل مجمع عمومی فوق‌العاده شرکت سهامی خاص بتکس ایران

از کلیه سهامداران‌شرکت‌سهامی خاص‌بتکس ایران دعوت میشود در جلسه مجمع عمومی فوق‌العاده که در روز شنبه ۱۲ مهرماه ۱۳۵۴ ساعت ۹صبح در محل شرکت واقع در خیابان کوروش کبیر اول ظفر ساختمان سوم تشکیل میشود حضور بهم‌رسانند.
دستور جلسه : بحث در اطراف بقاءویاانحلال شرکت و اتخاذ تصمیم نهائی در این خصوص
رئیس هیئت مدیره و مدیرعامل ـ دکتر ابراهیم رادی

استخدام‌دیپلمه‌ولیسانسیه

۱ـ چند نفر دیپلمه (برای کد گذاری)
۲ـ چند نفر لیسانسیه برنامه نویس ـ با حداقل یکسال تجربه در COBOL یا R.P.G
شرایط استخدام :
۱ـ سن داوطلب از ۳۵ سال زیادتر نباشد.
۲ـ دارای برك معافیت از نظام وظیفه باشد.
داوطلبان میتوانند حداکثر تا ۱۰ر۷ر۵۴ روز های زوج به کارگزینی کل گروه تولیدی پارس واقع در تهران ـ خیابان حافظ شماره ۶۴مراجعه ویاباتلفن ۳۱۲۲۰۳ (آقای مهندس زندی) تماس بگیرند.
۱ـ۲

شرکت ملی نفت ایران

استخدام دندانپزشك

شرکت ملی نفت ایران جهت خدمت درآبادان و مناطق نفتخیز خوزستان به‌تعدادی دندانپزشك با شرایط ذیل نیازمند است :
۱ـ ملیت ایرانی
۲ـ شاغل نبودن در سازمانهای دولتی و موسسات‌وابسته به‌آن
۳ـ دارا بودن برك خاتمه خدمت نظام وظیفه عمومی یا معافیت‌دائم
۴ـ دارا بودن درجه دکترای دندانپزشکی
متقاضیان واجد شرایط میتوانند همراه با فتو کپی مدارك مربوطه ویکبرك رونوشت شناسنامه و چهار قطعه عکس۴×۶ در ظرف مدت دوهفته از تاریخ انتشار این آگهی ازساعت ۸تا ۱۱ صبح روزهای شنبه تا چهارشنبه باستثناء ایام‌تعطیل به اداره استخدام وکاریابی شرکت ملی نفت ایران واقع‌در تهران خیابان کاخ شمالی شماره ۷۶ مراجعه فرمایند.
م‌الف۱۳۰۹۱

شرکت سهامی خاص بودوا ایران به تعدادی

کارگر شب‌کار بدون آشنائی قبلی بکار برای اشتغال با ماشینهای الکترونیکی بافت تریکو نیازمند است از علاقمندان تقاضامیشود همه‌روزه از ساعت ۴تا۶ بعدازظهر باستثنای پنجشنبه‌و جمعه به دفتر شرکت واقع در خیابان لاله‌زارنو پلاك ۲۴۰ طبقه فوقانی قنادی ری مراجعه نمایند.

ماشین نویس ـ نگهبان ـ کارگر

کارخانجات تولیدی مدار

افراد زیر را با حقوق مکفی استخدام میکند.
۱ـ دوشیزه‌یابانوی ماشین‌نویس فارسی با معلومات حدود سیکل.
۲ـ نگهبان ، خدمت کرده دارای حداقل ششم ابتدائی با ضامن و حداکثر سن ۳۵ سال.
۳ـ کارگر ساده حاضر بکار بطور شیفتی یا نوبتی با حداکثر سن ۴۰ سال.
نشانی جاده مخصوص کرج کیلو متر ۱۵ بعد از بستنی کیم کارخانجات تولیدی مدار تلفن ۶۶۶۳۳۱ از۸صبح‌الی۵ر۴ بعدازظهر

MF
Massey Ferguson

شرکت‌مسی‌فرگوسن استخدام‌مینماید:

۱ـ افراد کارآزموده با شرایط ذیل:
دارابودن مدرک دانشگاهی‌در رشته‌بازرگانی یااقتصاد از دانشگاههای معتبر ، داشتن تجربه کافی در امر وارد کردن ماشین آلات سنگین راه‌سازی و داشتن زبان انگلیسی در حد مکاتبه باکارخانه‌های خارجی .
۲ـ تعدادی فروشنده‌ـ با حداقل سه سال تجربه در امر فروش ماشین‌آلات صنعتی‌و خاکبرداری درایران ، باصلاحیت در امرپیدا کردن راندمان و هزینه‌های ثابت و متغیر ماشین آلات مختلف در تهران ، شیراز، اهواز، مشهد و بندرعباس .
۳ـ مدیر فروش ـ با حداقل ۵ سال تجربه در امر ماشین‌آلات سنگین راه‌سازی وصنعتی درایران باتوانائی‌اداره کامل‌تشکیلات فروش وسرپرستی ۵تا۸ فروشنده در تهران‌و خارج از تهران.
۴ـ تعدادی انباردار لوازم یدکی وانباردار باحداقل ۲ سال سابقه کار در انبارداری لوازم یدکی باآشنائی بزبان انگلیسی درحد کار محوله .
۵ـ تعدادی مکانیك‌ـ باحداقل ۵ سال سابقه کار در امر نگهداری و تعمیرات‌ماشین آلات سنگین راه‌سازی .
۶ـ تعدادی سوپروایزر باحداقل ۴ سال سابقه کار در امر انباری‌داری وسایل‌یدکی وتسلط کامل بزبان انگلیسی .
۷ـ تعدادی سکرتر درجه یک باحداقل ۲ سال سابقه اکر وتسلط کامل بزبان انگلیسی وتایپ لاتین کسانی که شورت‌هند بدانند وزبان مادری آنها انگلیسی باشد ارجحیت دارند.

شرایط :

۱ـ ملیت ایرانی .
۲ـ دارا بودن معافی یا دفترچه پایان‌خدمت
حقوق و مزایا برحسب تجربه و کفایت متقاضی خواهد بود.
واجدین شرایط میتوانند مشخصات خود رابه‌آدرس شرکت مسی فرگوسن ـ خیابان تخت جمشید ـ ساختمان برنزی طبقه چهارم شماره ۲۹۶ بفرستند یا شخصا باتلفن‌های ۸۳۶۷۷۱ و ۸۲۳۷۵۴ تماس بگیرند.
۳ـ ۱ـ۳ آ ـ ۳۰۰۹۱

نیازمندیهای اطلاعات تلفنی آگهی می پذیرد

۳۱۱۲۱۹-۳۱۱۲۲۷-۳۱۱۲۲۵-۳۱۱۲۲۴
۳۱۱۲۳۵-۳۱۲۴۱۳-۳۱۱۲۳۰-۳۱۱۲۲۹

اجاره داده میشود

بعلت مسافرت
طبقه سوم آپارتمان مبلمان مجلل ومجهز بتمام وسایل زندگی اجاره داده میشود خیابان تاج مقابل برق السترم تلفن ۹۷۴۴۲_۹۴۱۶۰۵
۱_۳ آ_ ۱۰۶۱۷

ساختمان ٤ طبقه درفرح شمالی با تمام وسایل یکجا اجاره داده میشود و هم معاوضه میشود ۸۵۵۲۲۰

تخت طاووس ساختمان ۳ طبقه با ۲۰ اطاق و پارکینگ جهت دفتر کار یا سکونت اجاره داده میشود ۶۲۱۵۳۸

فروش سرقفلی

آپارات و تعویض روغن
یکدهنه مغازه تعویض روغن و آپارات واقع در خیابان حکمت میدان زر باکلیه وسایل و آبو برق بفروش میرسد تلفن – ۸۸۵۲۹۳ – از ۳تا۷ بعدازظهر
۱_٤ آ_ ۱۰۳۰٤

یکباب مغازه (فتوکپی) باسابقه کار وجواز تلفن ۳۵۶۱۱۲۰
۱_۲ آ_ ۱۰۶۰۸

اوکازیون سرقفلی
سه دهنه مغازه فرش فروشی با جواز آب و برق و تلفن واقع درخیابان بیژن تهران پارس واگذار میشود تلفن ۷۸۷۶۳
۱_۲ آ_ ٤۸۵۲

داروخانه واقع در شرق تهران با موقعیت و آینده درخشان فروشی و یا شریک با دکتر داروساز ۳٤۸۲۵۳

اکازیون
زیرزمینی به مساحت ۱۲۰متربا دوسند مالکیت تفکیکشده باآب وبرق و تلفن واقع در خیابان نظام آباد روبروی خیابان وحیدیه جنب مکاسی هیلتون با موقعیت عالی بدون واسطه با جواز جوب فروشی فوری بفروش میرسد از ۸صبح تا۸ شب ۸٤۸۲۱۹
۱_۲ آ_ ۱۰۸۰٦

استریو
فروشگاه کالای صوتی واقع در بهترین نقطه شرق تهران با سابقه وجواز کسب و کلیه لوازم واگذار میشود تلفن ۷۸۲٦۷۸
۱_۲ آ_ ۱۰۷۷٦

یک فروشگاه سه دهنه با جواز کسب با تلفن واقع در خیابان ۲۰ متری دروازه شمیران نبش شاهرضا بفروش می رسد . تلفن ۷٦۲۱۱٤

اطو سرویس با موقعیت عالی فروشی تلفن ۷۸۳۵۳۵

مورد نیاز اجاره

توجه
تعدادی ویلا همکف واپارتمان برای مهندسین ودیپلمات خارجی موردنیاز است ٦۲۳٦۷٤ – ٦۲۷٤۵۵
۱_۳٦ آ_۱۱٤۰۳

مورد نیاز طبقه اول یاویلاجهت اجاره بخارجیان تلفن۸٤۹٦۲۵
آ_ ۱٤۳۳۲

سالن یازیرزمین بمساحت بیش از ۱۰۰ متر مربع برای اجاره مورد نیاز است تلفن۳٦۲۲۸۰
۱_۲ آ_ ۱۰٤٦۲

چند دستگاه آپارتمان جهت سکونت خانواده خارجی مورد نیاز است ٦۲۱۵۳۸

مورد نیاز برای اجاره یکدستگاه آپارتمان یا ساختمان از ۷ تا۱۰ اطاق با تلفن و سرویس کامل از ناحیه تخت جمشید به بالا برای دفتر کاراجاره میشود لطفا با تلفن ۲۰_۹۷۰۰۱۹ تماس حاصل شود .

شرکت امریکائی
به تعداد زیادی آپارتمان و ویلا های ۱ تا ۳ اطاق خوابه با قیمت مناسب نیازمند است لطفا با تلفن ٦٦٦۷۲۷ بین ساعت ۱تا ٤ با آقای حکمی تماس حاصل فرمائید .

مورد نیاز برای خرید

زمین
اراضی تهران پارس خریداریم ۷۸۰۰٦۱

زمینهای ونک ، ولنجک، دره تشلاق ، زعفرانیه را خریداریم ٦۸۰۱۳٦
۱_۸ آ_ ۱۰۷۲۹

زمین تهران پارس خریداریم تلفن ۷۹۳۰۲۰
ا_ ۷٤۵٦

بنگاههای معاملات املاک

بورس خرید و فروش اراضی مهرشهر – گوهردشت فردیس و باغات سرحدآباد وملارد تلفن۹۲۲۷۳۹ دفترکرج

خریدار ویلا از یکمیلیون تومان ببالا ٦۲٦۹٦۹
۱_۲ آ_ ۱۰۳۷٦

آپارتمان ، ویلافروشی واجاره بخارجی ۸۳۱۳٤۹
۱_۹ آ_ ۱۳۹۷۵

بورس املاک شمیران
دفتر براتی: ۸۷۲۵۷۵_۸۷۷۸۷۵

معاملات پول

پول موجود
مرکز دادوستد پول روی ملک فوری۸٤۵۵٤٤
۱_۵ آ_ ۱۷٦۵۱

پول

نیاز پولی شمارا در مقابل

چک

ودر مقابل هرنوع اتومبیل وتلفن و مازاد سند ملك یا آپارتمان چنانچه در رهن یا گرو باشد بدون خرج محضر فورا پرداخت مینمائیم

٦٦۰٤۰۰
٦٦۹۷۰۰

آدرس شاهرضا مقابل سینما دیانا پلاك ۱٦۳ طبقه سوم شرکت اورورا

ارزان ترین وام
۹۳۱۷۳۱
۹۳۱۷۲۱

وام درمقابل چك کارمندی
٦٦۳۳۳۱

پول شرطی فوری جهت خانه و مستغلات ۸۳۰۸۳۵

مرکز دادوستد پول روی ملک فوری تلفن ۸۵۷۹۳۸
۱_۲۵ آ_۱۳۲٦۷

پول شرطی موجود ۸٤۹۱۸٤

دادوستدپول از ۲ میلیون ریال ببالا پاکپور ٦٦٤٦۱۸، ٦٦٦۲٦۳، ٦٦۰۲۰۰

خانه پول – فرحشمالی مرکز معاملات پول تهران ۸٤۸۳۸۸

با چك وام بکارمندان وتجار
از هزار تا ۵۰ هزار تومان بدون ضامن فوری ۷۹۳۹۰۲

وام

در مقابل ملک ، تلفن ، فرش و قبض بانک کارگشائی تلفن ٤٤۹۸۱

پول فوری با سود بانکی در مقابل خانه۹۲۸٤٦۵

مورد نیاز

پول شرطی درمقابل خانه فورا نیاز ۹۲۰۸۲۹

به پول راکد شما در مقابل ملك ارزنده – نیازمندیم ۷۵٤۳۰۸

قبوض

قبوض شهرداری وقرضه های دولتی راخریداریم پاکپور ٦٦٤٦۱۸ ، ٦٦٦۲٦۳ ، ٦٦۰۲۰۰

اوراق قرضه دولتی و قبوض شهرداری خریداریم ٤۵۹۵۷

معاملات تلفن

به نفع شماست قبل از خرید و فروش تلفن با ۸۵۳۰۳۱ تماس بگیرید.

تلفن ۳ و ۷ و ٦۲ خریداریم ۳۰۳۲۳۷

خرید و فروش تلفن ۳۱۷٤۳۷ اسلامبول کمپانی ۱۷ و ۲

خریدوفروش هرنوع تلفن ۸۹٤۰۵۰

فروشنده تلفن ۳۰۳۰۱۵

خریدار تلفن ۳۰۳۰۵۱

خرید و فروش تلفن ٦٦۲،٦٦۲

تلفن ٦۲٦٦۳٤ میفروشیم .
آ_ ۱۰٤۸۳

خرید و فروش تلفن ٦٦۱۸۱۸

تزئینات ودکوراسیون

کاغذدیواری آلمانی موکت مخملی ونمدی

پلاستر

(باشرایط دلخواه شما)
نمایشگاه مرکزی: چهارراه امیراکرم ٦٦٦٦٦۱، ٦٦٦٦٦۵ – ٦٦۸۸۳۳-٦٦۸۸۳۲
شعبه گیشا ٦۳۲۹۱٤
شعبه باغشاه ٦۳۱۹٤۷
٦٦۰۷۷۲
نمایشگاه تجریش ۸۷٤۳۰۲

سنجاقک

فقط با روزی ۲۵ ریال محل کار و منزل خودتان را با کاغذ دیواری و موکت تزئین فرمائید تلفن ٦۲۱۹۷٦

مولن کلین
تزئینات کامل ساختمان و شستشوی شیشه و نقاشی ساختمان دراسرع وقت .
تلفن ۸۳۱٦۳۳

شرکت ایران پالاگر
فروش و نصب انواع کاغذ دیواری ، موکت، پرده و پرده کرکره تلفنهای ۷۵۵۷۷۹ و ۷۵۷۳٦۹

برای ساختمان شما

پاکتان

انجام کلیه امورنظافتی نقاشی و دکوراسیون ساختمان ۸۳۸۱۷۲ و ۷۵٤۷۵۳

ایزولاپ پشت بام
هرنوع اسفالت راه باتضمین و تعمیرات ساختمان .
۳۱۲۵۷۰و۸۵٤۸۲۵و ۷۷۲۳۳۸
آ_ ۱۰۰۹۲

حمید
نقاشی و تزئینات وامور ساختمانی تلفن۹۵۸۳۲۰ و۹۵۲۲۷۲

سیمکشی وکارهای برقی
۹۲٤۳۸۰

شرکت ایران پالاگر
نظافت کلیه قسمتهای ساختمان ۷۵۵۷۷۹ و ۷۵۷۳٦۹

شرکت ایران پالاگر
نقاشی داخل ونمای ساختمان ۷۵۵۷۷۹ و ۷۵۷۳٦۹

صادکو

فروش و نصب سقفهای کاذب تلفنهای ۸۱_۷٦۱۲۸۰

قابل توجه
تعمیر سنگهای ریخته ساختمان و پیچ وروی پلاك پذیرفته میشود تلفن ٦۵۱٦۱۰

چکه سقف

ایزولاسیون پشت بام بدون خرابی ،اسفالت و قیر گونی ۷۵۰٦۳٤

لوله کشی گاز منازل وتاسیسات
خدمات مهندسی گاز ٦٦۵۵۹۰

کانال کشی ساختمان ۷۹۳۸۹۷
آ_ ۱۵٦٤۲

اسفالتکاری
وتعمیر ساختمان ۹۲٤۳۸۰

تعمیر – اسفالت ونقاشی ٦۲۵۷۳۲

لوله بازکنی

لوله بازکنی ولوله کشی مقدم ۹۲۵۲۷٤

لوله بازکنی ولوله کشی دروازه دولت ۸۲۷٤۰۸

لوله بازکنی یکساعته فوری تلفن ۹۲٤۳۸۰

لوله بازکنی لوله کشی روزولت ٤۷۱٤۳

لوله کشی گاز
پذیرفته میشود ۸٤٦۱۲۳ _ ۸٤٦۵۲۸

لوله بازکنی فقط ۲۵ تومان فوری یکساعته ۷٦۵۲٤٤

گمشده

یکبرگ چک شماره ۸۰۷۵٤۸ بانک پارس شعبه بریانک از حسابجاری ۷۰٦ اینجانب عارف میرزازاده نافع بمبلغ بیستو پنجهزار ریال بحوالهکرد علي پور بسررسید ٦ر۷ر۵٤ در تاریخ ۲۱ر٦ر۵٤ بسرقت رفته واز درجه اعتبار ساقط است یابنده بتلفن ۵٤۷٤۳۹ اطلاع دهد .

دفترچه سهمیه آرد ۳۳۸وکارت شناسائی نانوائی بنام اینجانب علی بازیار مفقود شده یابنده به تلفن ۷٦۱۱٦۷ اطلاع دهد .

دستهچک شماره ۳۱٦۷۸دولتی بانک ملي شعبه خردمندجنوبی بنام خانم هماعسگری مفقود و از درجه اعتبار ساقط است.

جواز یک قبضه اسلحه تیر بشماره ۱۱۸۱ر۵۸ و جواز یک قبضه دولول بشماره ۰۲۳۵٤۲ بنام اقای محمدرضا کتابی در خیابان نیاوران مفقود شده است ازیابندگان درخواست میشود باتلفن بشماره ۵۲۱۵۱۹ تماس گرفته و مژدگانی دریافتدارند.

گمشده
دسته چك بانك ملي شعبه نهم آبان بشماره ۷۳۰۳۹۰ ازسری چک شماره ۳۷۷۲۰٤ تا ۳۷۷۲۷۵ گمشده از درجه اعتبار ساقط و جریان بمقامات مربوطه گزارش شده است .
مهین طبری (میرنظامی)

چك شماره ۷۱۱۹۰٦ط بلنك سپه شعبه تجریش پهلوی بمبلغ ٤۰۰۰۰۰ ریال در تاریخ – ۲۷ر٦ر۵٤ بنام آقای محمدتقی کمالی دروجه آقای حسن روح منذ میباشد مفقود گردیده از درجه اعتبار ساقط است.
۱_۲ آ_ ۱۵۷٦۱

اطلاعیه
چکهایی به شماره های ۵۳٦٦۹۷ و ۵۳٦٦۹۸ و ۵۳٦٦۹۹ و ۵۳٦۷۰۰ که بعهده بانک رفاه کارگران شعبه مرکزی به شماره حساب ۵۰٤٤۵ مفقود گردیده واز درجه اعتبار ساقط است.
۱_۲ ا_ ۱۵۸۰۹

یکبرگ چکسفیدجاری شماره ۳٦۲٦ بانکملی شعبه امین الملک مفقود گردیده که از درجه اعتبار ساقط است .
آ_ ۱۵۷٤۸

یک عدد کیف سیامرنگ که داخل آن یک دسته چک و جواز اسلحه شکاری و مقداری اسناد دیگر و شناسنامه اینجانب منوچهر وفائی در آن کیف بوده است درحوالی تجریش مفقود گردیده از یابنده تقاضا میشود بتلفن های ۸۷۳۹۹۹و ۸۳۵۹۹٤ اطلاع داده مژدگانی دریافت نمایند .
آ_ ۱۵۷٦۱

مژدگانی خوب
یکعدد گذرنامه بنام سعید اخلاقی منش حوالی خیابان عشرت آباد مفقود گردیده از یابنده تقاضا میشود باتلفن ۸٤۱۷۵٦ تماس بگیرند .
آ_ ۱۵۸۱۷

آگهیهای متفرقه

کرکره چوبی
MISCHLER میشلر
سرما، گرما و نور از کرکره چوبی میشلر عبورنمیکند
BW پارکت
نمایشگاه: شاهرضا کوچه قنوتی
۸۲۹۳۹۰-۸۲٤۳۰۷
۸۲٤۸۷۰-۸۲۹۵۹٦

شرکت فرش مولن روژ جهت انبار مولن موکت واقع در جاده اتوبان تهران کرج جنب کارخانه ایرانا احتیاج به یک رشته تلفن دارد خواهشمند است به تلفن ۹_۷٦۹۰۹۱ مراجعه فرمائید .

آگهی استخدام

بیکنفر مهندس راه وساختمان یا آرشیتکت با حداقل ۳سال سابقه کار جهت نظارت عملیات در ایلام و اصفهان نیازمندیم تلفن ٦۸۵٦۲٦ ساعت ۸ الی ۱۸

استخدام فروشنده

تعدادی فروشنده دیپلمه جوان وخوش برخورد برای فروش لوازم مخابراتی و تلفنی با مزایای عالی استخدام میشود . شرکت موترونیک ایران با مسئولیت محدود خیابان نادری چهارراه قوام السلطنه پاساژ ایفل شماره ۳۸۹

تخلیه چاه فاضلاب

تخلیه چاه فاضلاب و توالت و سپتیك تانك وموسپتیك وساختمان آنها و کانال کشی و حفر چاه با دستگاه موتوری شرکت ایران شوشتر ۸۳۰۷۲۲ _ ۸۲۹۵۵٦

اطلاعیه

قابل توجه مدارس راهنمائی

شرکت تنام ضمن تهیه وسایل کارگاهی و لوازم آزمایشگاهی فیزیک ، شیمی ، طبیعی و دارو های لازم جهت آزمایشگاه شیمی . اقدام به تهیه میز های آزمایشگاهی سیار نموده است . متقاضان خرید میتوانند همه روزه از ساعت ۸ صبح تا یک بعد از ظهر به محل شرکت واقع در خیابان پاستور کوی متین دفتری تلفن ٤٦۹۸۷ مراجعه نمایند .

استخدام

شرکت باروک

به ۲نفر دوشیزه یابانوی حسابدار که حداقل ۳ سال سابقه حسابداری یاکمك حسابداری داشته باشند احتیاج دارد واجدین شرایط میتوانند بادردست داشتن برك خاتمه خدمت یا معافی سربازی و سپردن حداقل ۳ سال تعهد به قسمت استخدامی شرکت واقع درانتهای فرحشمالی بالاتراز پالیزی ساختمان شماره ۱۵ طبقه دوم شرکت باروك مراجعه نمایند.

آگهی استخدام راننده جرثقیل

یك موسسه معتبر به یك نفر راننده جرثقیل هیدرولیك تلسکوپیك ۲۰ تنی برای کار درتهران احتیاج دارد ،داوطلبان که میبایستی لااقل سه سال با این نوع جرثقیل کار کرده باشندمیتوانند مشخصات کامل خودرا همراه بایك قطعه عکس و آدرس کامل به صندوق پستی ۱٦۹۳ ارسال دارند قبول درخواست تا پایان ۱۰ر۷ر۱۳۵٤ می باشد .
۱_۳

آگهی فروش

تعدادی ماشین آلات راهسازی دست دوم تمیز بشرح زیر آماده فروش میباشد.

۱– بیل میکانیکی زنجیری آمریکائی ٤دستگاه
۲– موتور برق کاترپیلار بزرك ۱دستگاه
۳– لودر زنجیری کاترپیلار ۱ دستگاه
٤– لودر لاستیکی ۱دستگاه
۵– بلدوزر دی ۸ وینچی کاترپیلار ۲ دستگاه
٦– نهرکن لاستیکی گردون ۲ دستگاه

طالبین به تلفنهای ٤ و۲ و۰۹۲۰۹۱ مصطفی تهرانی تماس حاصل فرمایند .
۱_۳

شرکت بارو کشتیرانی

مدیریت
آگهی استخدام کارمند امور گمرکی (ترخیص کالا)

به یک نفر کارمند ورزیده گمرکی برای کار در تهران احتیاج میباشد، داوطلبان که میبایستی امور تنظیم اظهارنامه ودیگر عملیات گمرکی واداره نمودن کارمندان قسمت ترخیص کالای راعهده دار شوند باید حداقل ۵ سال در امور گمرکی کار کرده باشند داوطلبان میتوانند مشخصات کامل خود را همراه با یک قطعه عکس وآدرس کامل به صندوق پستی ۱٦۹۳ ارسال دارند .قبول درخواست تاپایان ۱۵ر۷ر۱۳۵٤ میباشد .

قابل توجه اهالی محترم تهران و شهرستانها صاحبان زمین

خانمها و آقایان شما که بعللی نمیتوانید ساختمان سازی کنید یك شرکت ساختمانی با طرح و نقشه مورد تایید شما و بهترین اسلوب مهندسی با شرایط زیر ساختمان سازی میکند.

الف – کسری وجه ساختمان شما بهرمقدار که باشد از طرف شرکت پرداخت میشود و به صورت اقساط سالیانه با سود بانکی دریافت میگردد .

ب – ازآن عده صاحبانیکه زمین بهر مقدار موجود دارند جهت احداث ساختمان این شرکت تسهیلاتی درنظر گرفته که علاقمندان میتوانند استفاده نمایند . لطفا برای کسب اطلاعات بیشتر به آدرس پهلوی چهار راه شاه کوچه سیمرغ پلاك ٦٦ طبقه سوم یا تلفن ٦٦۸۳۷٤ مراجعه فرمائید.

استخدام مهندس ناظر

یکنفر مهندس سیویل یا معمار باحداقل ۵ سال سابقه کار برای نظارت درشهر سازی استخدام میشود . با راهنمای شماره ۲۷۲ روزنامه اطلاعات مکاتبه فرمائید.

آگهی استخدام

مهندس راه وساختمان

بیکنفر مهندس راه و ساختمان که درحدود ۵ سال سابقه کار داشته باشد درقسمت ساختمان برای منطقه جنوب باحقوق مکفی استخدام میشود تلفن ۷۵٤۷۰٦

شرکت ساختمانی معابر

استخدام مینماید

۱– نقشه بردار با حداقل ۵ سال سابقه کار جهت کار دریزد باحقوق مکفی نیازمند است .
آدرس خیابان پهلوی بالاتر از فروشگاه کوروش کوچه جاوید پلاك ٦

شرکت کالری

برای شیفت ۳۰ر٤ تا ۳۰ر۱۰ بعد از ظهر تعدادی کارگر مونتاژکار لوازم گاز سوز وکارگر ساده نیازمند است. جاده آبعلي ۱۳۰۰ متر بالاتر از سه راه تهران پارس جنب قفل سازی مهریا– تلفن ۷۸۱۹٤۷

آگهی استخدام

شرکت خوراك دام پارس

برای تکمیل کادر فنی خود به عده ای کارگر فني و مهندس با تجربه درکارخانه بشرح زیر نیازمند است.

۱– مهندس برق ۱ نفر
۲– مهندس مکانیك ۱ نفر
۳– جوشکار ۳ نفر
٤– آهنگر ۲ نفر
۵– لوله کش ۲ نفر
٦– انباردار فنی ۱ نفر
۷– دیپلمه برای کار های دفتری ۲ نفر

لطفا با تلفن ٦٦۵۸۱۳ و یا۹۵۳۱۹۲ تماس بگیرند .و یا به آدرس خیابان کندی پلاك ۳۵ مکاتبه فرمائید .
۱_۲

Electrolux

The Swedish Electrolux Group is one of the largest producers in the world of household applicances, such as vacuum cleaners and refrigerators. Turnover in 1974 was more than 90 billion Rls. In Iran, Electrolux is quickly expanding its activities in the form of a joint venture.
The following positions are as result hereof vacant:

MARKETING SUPPLY MANAGER — To be responsible for purchasing, imports, stock and distribution. We are looking for a highly qualified person with several years experience, at least 30 years old and fluent in English.

ASST. PERSONNEL OFFICE MANAGER — With at least three years experience in personal admin., minimum 30 years old, Iranian national, fluent in English. Leadership abilities and knowledge of labour and tax law are required for this position.

ACCOUNTANTS — With college education in accounting and 3-4 years experience after graduation, preferably from international company. Fluent Farsi and English, minimum 28 years old.

SHOWROOM REPRESENTATIVE — For our showroom where we display and sell household products and accessories we are looking for a person, who can help our customers. We require good knowledge of English, minimum high school diploma and the applicant should be 24-40 years old.

OFFICE CLERKS — To fill existing vacancies we need office clerks with high school diploma and some experience.

The company offers for above positions
— an attractive salary
— New Year's bonus
— 3½ weeks vacation
— career possibilities for the right person

If you are interested in one of the above positions, please call Miss Melikpoor Tel. No. 822186 between 9 and 11 for an appointment or send applications to the below address:

ELECTROLUX MFG. CO
351, TAKHTE-JAMSHID AVE.
TEHRAN
Tel: 822978 - 821436

خانه شمارا بخارجیان اجاره میدهیم

سازمان نیازمندیهای خارجیان
خانه شمارا اجاره میدهد
۸۲۳۱۵۵ ۸۲۳۹۳۹ ۸۳۸۱۰٦

موسسه کوثیک
خانه بخارجیان اجاره میدهد
۸۵۵۵۵٦-۸۵۵٦۰۵

دفتر خدمات خارجی
ت ت آ پ
۸ صبح ۸ شب
تلفن ٦۸۳٦٤۲ ٦۸۰٦۰۱

آژانس تابیروان
No1 AGENCY
مرکز اجاره بخارجیان
84163-856174

پیشتاز
پیشتاز اجاره بخارجیان
۳۱۷۷٤۲

آژانس سی اند سار
اجاره بخارجیان ۸٤۹٦۲۵

تهیه مسکن کورش
مرکز اجاره خانه ویلا ومحل کار بخارجیان وایرانیان ۸۵۳۷۳٦ و ۸٤۷۹۸۲
آ_ ۱٤۳۲۵

خانه های ویلائی و آپارتمانی اجاره بخارجیان ۷۷٦٦۲۵ و۷۷۳٤٦٦

مرکز اجاره به خارجی وایرانی
وزیری
VAZIRI
833912-846163
974525-856174

تلفن ٤۰۰۰۰
اجاره بخارجیان و فروش ویلا
ا_ ۱۵۷۸۵

موسسه ظفر ZAFAR
اجاره فوری
خانه بخارجیان اجاره میدهد
آپارتمان یا ویلای شما
تلفنهای ۷۷۷۷٤٦ -۷۷۸۵۸۹

بخارجیان

خانه های ویلائی یا آپارتمانی خصوصا طبقه اول مبله و غیر مبله شما را در شمالشهر ونک، پهلوی ، الهیه ، جردن داودیه ، جاده قدیم دروس – سلطنت آباد .
با تضمین تخلیه و عدم خرابی به مدت دلخواه شما فقط به خارجیان اجاره می دهیم تلفن ۷۷٦٦۲۵ و ۷۷۳٤٦٦
آ_ ۱۵۷۲۷

شرکت هماهنگی خدمات
شخ.صا یاتوسط آژانس مورد نظر مشخصات دفاترکار ومحلهای مسکونی رامنحصرا برای اجاره بخارجیان به دایره منازل این شرکت اعلام فرمائید تلفن – ٦۲۲٤۷۰ _ ٦۲۲٤۳۰

موسسه نیازمندیهای خارجیان
خانه بخارجیان اجاره میدهد
۸۳۰۰۸۲ - ۸۳۰۰۸۱
۸۲۱۷۲۳ - ۸۲۱۸۱۱
۳٦۱ تخت جمشید مقابل سفارت آمریکا

موسسه امپایر ۷۷۷۵۰۰
خانه بخارجیان اجاره میدهد
۷۷۸۹۵۵-۷۷۲۲۲۲

موسسه امورخارجیان
مرکز اجاره تخت جمشید جنب بهسازی ۵۰۳
۷۵۱۷۸۲-۷۵۲۳۵۸

سازمان مسکن پارس
مرکز ۸۵۳۸۵۳ ۸٤۸٤۲٤
اجاره ۸۵۷۵۸۵
بخارجیان

PARAMOUNT
موسسه پارامونت منزل شما را بخارجیان اجاره میدهد
۱۳ – ۸۵۸۰۱۲ _ ۸۵۸۰۱۱

آژانس بین الملل آپارتمان شما رابه خارجیان اجاره میدهد ۳_۸۳۰۸٤۱

ثبت نام ترم پائیزی زبان انگلیسی (ترمیک_اعزام دانشجو) ماشین نویسی_حسابداری_خیاطی_رادیو تلویزیون و چهارم – پنجم_ ششم طبیعی . سازمان خسروی شاهرضا نرسیده به میدان شهناز ۷۵۵۹۹۵

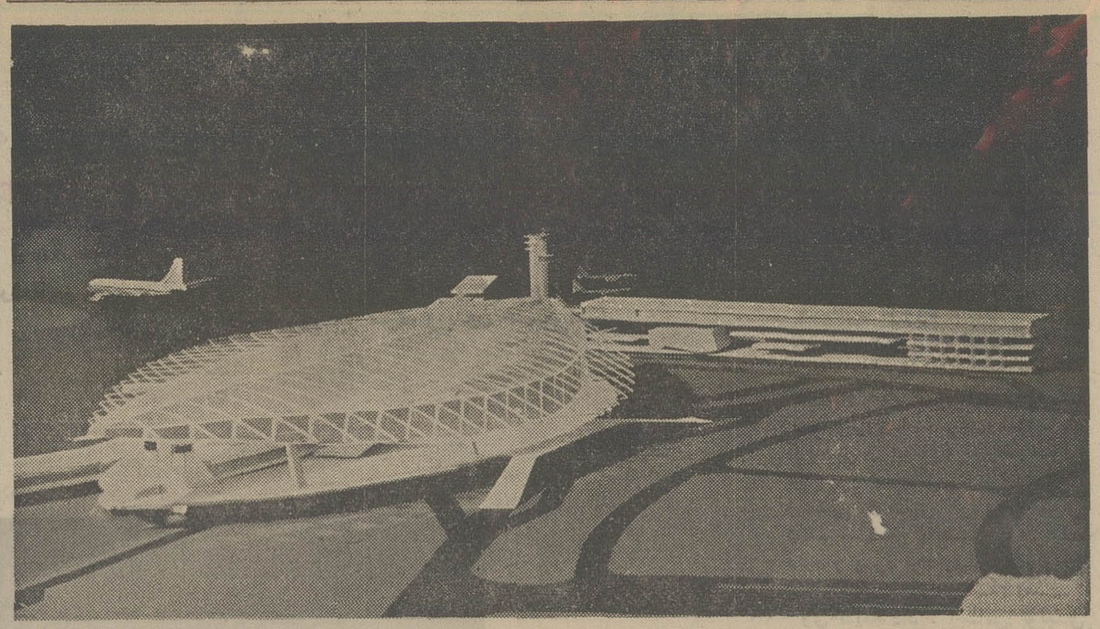

فرودگاه بزرگ تهران که‌درجاده‌ساوه‌ساخته می شود ، یکی از مجهزترین فرودگاههای جهان خواهد بود ، اما تا پایان یافتن کارهای ساختمانی و آغاز بهره‌برداری ازاین فرودگاه باید ازفرودگاه‌مهرآباد استفاده شود،روی‌این اصل‌ایجاد تجهیزات و ساختمانهای جدید فرودگاه مهرآباد باید باسرعت بیشتری‌انجام شود . درعکس ماکت فرودگاه بزرگ تهران که‌در جاده ساوه ساخته خواهدشد دیده می‌شود .

درپی بررسی نابسامانیهای فرودگاه مهرآباد در کمیته حزب رستاخیز ملت ایران

فرودگاه مهرآباد بسرعت آماده میشود

نابسامانی وضع تخلیه‌بار، سرگردانی مسافران بهنگام تحویل گرفتن چمدانها ، کمبود وسایل و تسهیلات برای مسافران هواپیماها در فرودگاه و همچنین تاخیر در کار ساختمان فرودگاه مهرآباد و تاخیر در ساعات پرواز هواپیماها ، از طرف کمیته نظارت بر طرح توسعه فرودگاه مهرآباد ، حزب رستاخیز مورد بررسی قرارمی گیرد.

شکایت های مردم درباره نابسامانی‌های فرودگاه مهرآباد ، سبب شد که کمیته‌نظارت برطرح توسعه فرودگاه مهرآبادمامورر‌سیدگی به نابسامانی‌ها ورفع آن شود.

پس‌از فروریختن سقف فرودگاه که سبب تعطیل شدن سالن استقبال فرودگاه‌شد، بی‌نظمی هایی در تخلیه‌بار ، تحویل‌چمدان، گمرک ، بلیط هواپیما و سایرخدمات‌بوجود آمده است. این را اغلب کسانی که حتی یکبار از فرودگاه مهرآباد به سفررفته‌اند می‌گویند .

کندی کار گمرك :

خانم محبوبیان ، یکی از مسافران در همین زمینه گفت :

هیچیک از اموری که از جانب گمرک فرودگاه مهرآباد انجام میشود روی نظم و ترتیب و نوبت نیست در گمرک‌مهرآبادکارها باکندی زیادی انجام می شود ، زیراتشریفات گمرکی که حداکثر باید در ده دقیقه تمام شود در فرودگاه تهران گاهی بیش از سه ربع بطول می انجامد و دلیل این امرهم این است که ما به یکدیگر اعتماد نداریم‌باید این اعتماد بوجود آید .

تاخیر هواپیماها :

فریده معتمدی ، حرفهای دیگری دارد. او می گوید :

تاخیر هواپیما آنقدر زیاد ومکرر شده که دیگر مسافران هیچ اعتمادی به ساعت اعلام شده پرواز هواپیما ندارند باید ترتیب داده شود که درصورت تاخیر مسافران بموقع ازآن مطلع شوند تا مجبور نباشند علاوه بر معطلی درسالن فرودگاه مدت‌زیادی نیز در هواپیما منتظر پرواز بمانند .

مسئله مهم دیگری که من بارها باآن برخورد کرده‌ام ، اشتباه در فرستادن چمدان‌ها به مقصد است . یکبار چمدان‌من راکه به سوییس می رفتم در هواپیمایی که به‌لندن می رفت گذاشته بودند و من مدتها معطل شدم‌تاچمدانم را دوباره بمن‌پس‌دادند!

مهندس ملک‌آرائی معتقد است: معطلی های بی مورد و تشریفات زائدی که در فرودگاه وجود دارد باید حذف شود ازطرف دیگر معمولا چمدان‌ها را چنان‌بابی‌احتیاطی از هواپیما به باند فرودگاه منتقل می‌کنندکه ممکن نیست یک شیئی شکستنی درآن باشد وسالم باقی بماند و چمدان های نو و گرانقیمت صدمه‌ای نبیند .

ایرادها وارد نیست !

حسین سرفراز مسئول روابط عمومی هواپیمای ملی ایران میگوید :

مانهایت کوششمان را جهت رفاه‌هرچه بیشتر مسافران می‌کنیم ، منتهی گاهی‌بعلل فنی هواپیماها تاخیردارند و مانمی‌توانیم‌بدون رفع نواقص به هواپیما اجازه پرواز بدهیم واین مشکلی‌است‌که اغلب‌شرکتهای‌هواپیمائی دردنیا دارند . او همچنین افزود : برای تسهیل بیشتر مسافران اعلام کردیم‌که‌هرکس قصد سفر دارد ۷۲ ساعت قبل از پرواز باید گذرنامه‌اش را بدفتر هواپیمائی تحویل بدهد. باین ترتیب اگرکسی گذرنامه‌اش‌رادر این فاصله به دفتر هواپیمائی ندهد شرکت جای اورا به مسافر دیگری خواهد داد . وجای گه برای او باقی نمی ماند .

دستغیب رئیس گمرک فرودگاه نیز کندی کار گمرک ، بی‌نظمی ووجود تبعیض دربازرسی چمدان‌ها را ردمی‌کندومعتقداست که گمرک فرودگاه وظایفی را که طبق‌قانون بعهده دارد بسرعت ودقت انجام میدهد .

او می گوید : باوجود دوخط قرمز و سبز در مدخل گمرک ما فقط چمدان های کسانی را بازرسی میکنیم که بعلت داشتن بار بیشتر یا وسایل گرانقیمت‌تر درصف خط قرمزایستاده‌اند اگر مسافری از خط سبز رد شود مورد سوء ظن ماموران گمرک قرارمی‌گیرد که او جنس اضافه و یا کالای ممنوعه‌ای‌حمل می کند بلافاصله مورد بازرسی‌قرار می گیرد و حتی از او بازرسی بدنی هم میشود.

طرح توسعه فرودگاه

فامیلی مدیرکل طرح و توسعه‌هواپیمائی کشور می گوید :

طرح ضربتی سالنی‌بنام‌«ترمینال‌شماره ٤» بازیربنای یازده هزار و ۵۰۰ متر مربع در حال ساختمان است و سالن اواخر آبان ماه گشایش می یابد .

این سالن دارای تجهیزات مدرنی‌است ترمینال شماره ٤ را باتمام تجهیزات بخاطر خوش یمنی برای اولین‌بار مسافران خانه خدا افتتاح خواهند کرد.

با افتتاح سالن فرودگاه‌مشکلات‌مسافران بکلی برطرف خواهد شد.

؟

«خروس بازی» در تهدید نابودی

انجمن خروس بازان برای زنده نگهداشتن این سنت ملی ، پس از ماه رمضان بزرگترین مسابقه‌جنك خروس را درتهران برگزار میکند

خروس‌بازان ایرانی برای احیاء وحمایت از بازی ملی (خروس‌بازی)گردهم‌آمده‌اند. خروس‌بازان میگویند خطر نابودی این بازی ملی راتهدید میکند و روزبروز بعلت مخالفتهای شدید انجمنهای مختلف مثل حمایت حیوانات این ورزش ملی‌بدست‌فراموشی سپرده میشود . روی این اصل ما برای حمایت وزنده نگهداشتن این ورزش ملی و باستانی خود گردهم آمده‌ایم‌و اولین انجمن خروس بازان ایران را تاسیس کرده‌ایم.

اعضاء انجمن خروس‌بازان ، برای زنده نگهداشتن این ورزش ملی درپایان ماه‌رمضان بزرگترین مراسم جنگ خروس را در یکی از محلات تهران برگزار خواهند کرد.

بازی خروس و تماشای‌جنگ تن‌به‌تن خروسهااز دیرترین‌ادوار مورد علاقه وسرگرمی مردم دهات و بسیاری از شهرهای ایران بوده است . اصولاتماشای جنگ خروسها یک سرگرمی شرقی استودرایران ،افغانستان، ترکیه ، ترکمنستان، شوروی و آسیای مرکزی هزاران نفر از خروسهای معروف لاری وافغانی نگاهداری میکنند . جنگ‌خروس مانند مسابقه اسب‌دوانی یک شرط بندی نیز هست و شرکت کنندگان روی برد و باخت خروسها شرط بندی میکنند.

نژاد خروس جنگی

خروس‌های جنگی ایرانی و افغانی معروفیت زیادی دارند و قیمت آنها بسیار گران است .در قدیم خروسهای مرند و لار در ایران خیلی معروفیت داشتند . خروسهای سیاه رنگ و چیلی مرند از لحاظ هیکل و اندام درشت و خروسهای باریک و بلند ومنقار عقابی لار از نظر قدرت ودوام در جنگ و ستیز معروفیت داشتند.

این خروسها خیلی غیرتی‌اند وکمتر در نبرد با خروس‌های دیگر از میدان فرار میکنند .بسیار دیده شده که در یک نبردخروس لاری چشم و گوش خود را از دست داده و دچار خونریزی شده ولی حاضر به فرار وخالی کردن صحنه کارزار نشده است . تاچندی پیش بازی با خروس سرگرم کننده‌ترین بازی برای مردان و جوانان بشمارمیامد . دامنه علاقمندی گروهی از مردم باینکار آنقدر گسترش داشت‌که گاهی بهنگام جنگ خروسها با اندک بی‌احتیاطی میان صاحبان آنها و طرفداران‌شان نزاع در میگرفت. خروس هر محله با عنوان سمبل ستیزمجوئی و غیرتمندی مردم آن محله به‌میدان آورده میشد وهنگام جنگ خروسها وپیش جهیدن خروس های جنگ‌آور بهم طبل وشیپور بصدا درمی‌آوردند و نقل و نبات درمیان تماشاچیان تقسیم می‌کردند.

خروس‌بازان در باره خروس های نژاد خارجی عقیده دارند که این خروسها بیحال وبی‌حرکت فاقد روی تعرض و ستیزمجوئی هستند و روی این اصل‌نمیتوان آنها را بجنگ همدیگر فرستاد.

در شهر تهران سابق براین محله عودلاجان وسرچشمه محل برگزاری مراسم جنگ خروس بود . بگفته قدیمی‌های این‌محله در دوران مشروطیت و زمانیکه شادروان مشهدی باقر بقال ویا باصطلاح عده‌ایی کدخدا باقر رئیس اصناف وقت درسرچشمه بروبیایی داشته در نزاعی که میان طرفداران دو خروس در گرفته بود مداخله کرد ودها نفر که بهمین خاطر بجان هم افتاده بودند باپادرمیانی این‌مرد دست از زد وخورد برداشته‌و باهم آشتی کرده‌اند .

در حال حاضر خروس بازان بیشتر در گمرک ـ سیداسمعیل‌ـ میدان غار ـ میدان اعدام ، میدان شوش ، باغچه‌بیدی و دولاب سکونت دارند و گاهی همخروس ها را بجنگ همدیگر میفرستند.

خروس جنگی به همه‌جزصاحبش حمله میکند واز هیچ چیز نمی ترسد. این خروس با منقار های قوی وپنجه‌های هولناک خود هراس بردلها می‌اندازد .

جنگاورترین خروس

خروس بازان میدان گمرک میگویند جنگ آورترین خروس درگذشته متعلق به حبیب بلور کشتی‌گیر معروف ایران بود و او درآن هنگام خروسی به‌ارزش دهزار تومان از افغانستان خریداری و به تهران آورده‌بود. در حال حاضر بلور بازهم‌خروس دارد ولی کمتر در مراسم جنگ خروسها شرکت میکند. در سید اسمعیل مشهدی رمضان قهوه‌چی معروفترین خروس باز تهران است او به خروس جنگی خود معجونی میدهدتادر نتیجه آن خروس بسیار وحشی و جنگی می‌شود روی این اصل است که خروس او همیشه برنده میشود ولی کسی نمیداند که معجون مشهدی رمضان از چه محتوایی ساخته میشود وتنها این را دیده‌اند که مشهدی بیش از جنگ خروس چند قرص دست ساخت فلفلی رنگ باو میدهد .

خروس بازی تنها ورزش ایرانیان‌نیست بلکه در جنوب شرقی آسیاوحتی امریکا نیزاین ورزش‌رواج دارد. درعکس یک خروس جنگی‌که در بازار مکاره کانزاس با مغلوب کردن حریفان جایزه اول را بخود اختصاص داده دیده میشود .

استخدام در آموزشگاه گروهبانی بهیاری نیروی هوائی شاهنشاهی

نیروی هوائی شاهنشاهی تعدادی داوطلب دختر برای تحصیل در آموزشگاه گروهبانی بهیاری باشرایط وامتیازات زیر استخدام می نماید :

الف . شرایط :

۱ـ تابعیت دولت شاهنشاهی‌ایران و متدین‌بودن بیکی از ادیان اسلام ، مسیحی ، کلیمی و زرتشتی .

۲ـ داشتن گواهینامه‌سوم‌متوسطه (دارندگان مدارك تحصیلی بالاتر حق تقدم دارند) و داشتن حداقل سن ۱۵و حداکثر ۲٤ سال وداشتن صحت مزاج و تناسب اندام ونداشتن پیشینه‌بد .

۳ـ نداشتن افراد تحت تکفل و سپردن تعهد خدمت طبق مقررات‌ارتش شاهنشاهی .

ب ـ حقوق ومزایا :

۱ـ هنر آموزان درمدت تحصیل شبانه روزی بوده‌وعلاوه‌براینکه‌هزینه‌ای متحمل نمیشوند درسال یکم ماهانه ۶۵۰۰ ریال ودرسال دوم‌ماهانه۱۳۲۱۵ ریال دریافت خواهند نمود و پس از احراز موفقیت درآزمایشات پایان دوره بدرجه گروهباندومی مفتخر و برابر قانون ازترفیعات‌بعدی‌بهره‌مندمیگردند.

۲ـ اولین حقوق و مزایای گروهبانی در مرکز ۱۶۹۶۵ ریال و درخارج از مرکز حداکثر ۲۹۵۶۵ ریال خواهد بود .

۳ـ درجه داران ازمزایای مفیدی نظیر پس‌انداز تامین آتیه که باکمك وزارت جنك وبهره حاصله مبلغ آن در صورت ۳۰ سال خدمت درحدود ۱۷۰۰۰۰۰ ریال بالغ میگردد،وام‌مسکن باشرایط مناسب امکان استفاده ازخانه های سازمانی ، درمان خود وخانواده، خرید از فروشگاه های ارتشی‌باتخفیف قابل ملاحظه بهره‌مند میگردد .

داوطلبان برای استفاده‌ازموقعیت و ثبت‌نام میتوانند هرچه زودتر باعین مدرك تحصیلی وفتوکپی آن ،شناسنامه (عکس‌دار) ، ودوبرك فتوکپی آن و ۲۲ قطعه عکس ٤ × ۳ تا تامین احتیاج همه روزه باستثناء تعطیلات رسمی‌ازساعت ۷الی ۱٤ درتهران‌بفرماندهی‌آموزشهای هوائی واقع در خیابان دماوند ،ایستگاه فرودگاه و در شهرستان هابه‌پایگاهها و ایستگاه های هوائی یامراکز کاریابی وزارت کار و امور اجتماعی مراجعه نمایند .

نیروی هوائی شاهنشاهی

م‌الف ۱۳۲۷۷

مینی کامپیوتر باروز مدل ال ۸۰۰۰

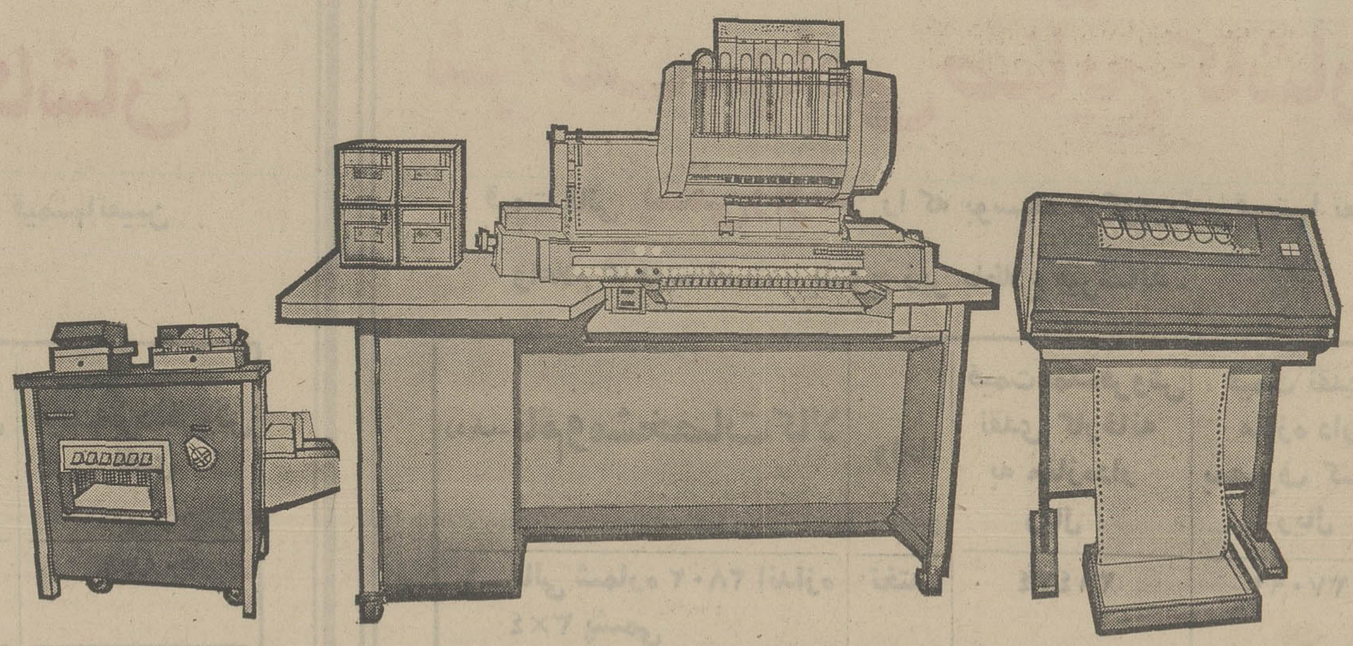

بیشترین راندمان و دقت را با کمترین هزینه بشما میدهد

Burroughs

صاحبان صنایع وبازرگانان کشور

الاخاء

تنها مجله عربی زبان ایران از گروه نشریات مؤسسه اطلاعات باداشتن نمایندگی در ۱۲ کشور عربی، روزهای شنبه منتشر میشود

اعلان مناقصه

سازمان ملی‌پیش‌آهنگی ایران برای سقف سالن در اردوگاه پیش آهنگی رامسر نیاز به تعدادی اسکلت فلزی دارد طول‌سالن ۳۶ متر و عرض آن ۱٤ متر میباشد اسکلت ها باید در محل ساختمان واقع در ۱۲ کیلو متری رامسر در اردوگاه تحویل و نصب گردد شرکت کنندگان در مناقصه بایستی مبلغ ۵۰٫۰۰۰ ریال به حساب شماره (۵۱۷۰٤) سازمان در بانک ملی شعبه مرکزی تودیع و رسید آن را ضمیمه پیشنهاد خود نموده قبل از تاریخ ۱۵ مهر ماه پیشنهادات را بدفتر حسابداری سازمان واقع در خیابان جنوبی پارک شهر طبقه پنجم تسلیم و رسید دریافت دارند روز بیستم مهر پیشنهادات در حضور شرکت کنندگان در مناقصه مفتوح و برنده اعلام خواهد شد .

معاون امور اداری و مالی سازمان

آ ـ ۳۰۲۰۰

شماره ٦ـ ۲۹ر٦ر٥٤

آگهی مناقصه نوبت اول

پایگاه شاهرخی گوشت و مرغ مورد نیاز سال ٥٤ـ ۱۳۵۵ خود را از طریق مناقصه خریداری مینماید.

پیشنهاد دهندگان میتوانند با مراجعه بلجستیکی پایگاه وملاحظه مشخصات اجناس و دریافت برگ شرایط و مشخصات معامله پیشنهاد خود را طبق مفاد مندرج در برگ شرایط تنظیم و تا ساعت ۱۱ مورخه ۲۱ر۷ر٥٤ به آجودانی پایگاه تسلیم نمایند.

لجستیکی پایگاه شاهرخی

آگهی افزایش سرمایه در بانك صنایع ایران (شرکت سهامی عام) ثبت شده ۱٦۸٤۱

طبق صورتجلسات مورخ ۲۸ر۲ر٥٤ و ۲۰ر٦ر٥٤ مجمع عمومی فوق‌العاده و هیئت مدیره بانك صنایع ایران شرکت سهامی عام سرمایه شرکت‌ازمبلغ سه میلیارد ریال به مبلغ چهار میلیارد ریال افزایش یافت ومبلغ افزایش سرمایه بموجب گواهی شماره ۲۳۲۳ بانك مرکزی تودیع گردیده است و ماده ٦و ۸ اساسنامه بشرح زیر اصلاح میگردد ماده ٦ سرمایه بانك مبلغ چهار میلیارد ریال است که تماما پرداخت شده است ماده ۸ـ سرمایه بانك به چهارصد هزار سهم ده‌هزار ریالی با نام تقسیم شده است ذیل ثبت‌ازلحاظ‌امضاء در تاریخ ۱ر۷ر٥٤ تکمیل است .

اداره کل ثبت شرکتها و مالکیت صنعتی

در بازدید آقای نخست وزیر از غرفه «ایران ریوت» مدیر عامل این شرکت گفت :

صنعت میخ پرچ ایران احتیاج به حمایت دارد

★ بعلت واردات بی رویه و بدون حساب ، در کارخانه میخ پرچ «ایران‌ریوت» در حال حاضر پنجاه میلیون میخ پرچ بدون مصرف مانده است.

★ میخ پرچهای «ایران‌ریوت» مورد تایید مراکز بین‌المللی این رشته است

★ استفاده از میخ پرچ برای هر نوع اتصالات آسان ، سریع ، با صرفه و بدون خستگی‌است.

جناب آقا ی‌هویدا نخست وزیر روز پنجشنبه گذشته بهنگام دیدار از سومین نمایشگاه بین‌المللی تهران ، غرفه شرکت «ایران ـ ریوت» را مورد بازدید قراردادند. در این دیدار جناب آقای فریدون مهدوی وزیر بازرگانی و چند تن از مقامات اقتصادی نیز همراه جناب آقای نخست وزیر بودند.

آقای هویدا و همراهان هنگام ورودبه‌غرفه شرکت «ایران‌ریوت» از طرف مسئولین غرفه مورد استقبال قرار گرفتندوضمن‌دیدار از محصولات این کارخانه‌پیرامون میزان تولید و مصرف میخ‌پرچ سئوالاتی نمودند که از طرف مسئولین غرفه پاسخ داده شد .

باوجودیکه در حال حاضر تنها از یك‌چهارم‌ظرفیت تولیدکارخانه بهره‌برداری میشود معهذا بعلت واردات گوناگون میخ پرچ توسط مصرف کنندگان‌وصاحبان صنایع حدود ۵۰ میلیون میخ‌پرچ دراین کارخانه موجود وبلا فروش مانده است .

جناب آقای‌مهدوی‌وزیربازرگانی اظهار داشت برای حمایت از این کالا در مقابل واردات خارجی ترتیب تازه‌ای اتخاذ خواهدشد.

یکی از مسئولین شرکت باطلاع آقای نخست وزیر رسانید که افزایش تولید کالا با سیاست حمایت دولت از صنایع داخلی ارتباط مستقیم دارد ،ووجود دروازه های باز برای ورود این کالا از خارج موجب توقف رشدو پیشرفت این کارخانه شده‌است.

پس از پایان دیدار آقای نخست وزیر ووزیر بازرگانی یکی از مدیران شرکت درگفتگوئی اظهار داشت :

شرکت « ایران ریوت» نخستین سازنده میخ‌پرچ‌در ایران است که انواع میخهای‌پرچ کورآلومینیومی مسی ، وفولادی را در قطر های مختلف تولید و به بازار عرضه میکند . میخ‌پرچهای «ایران‌ریوت» که‌از مرغوب ترین مواد اولیه و با همکاری‌متخصصین‌آلمانی درایران تولید میشود، از نظر مواد و تکنیك ساخت به تایید و گواهی مقامات بین‌المللی رسیده است.

مشکلات موجود

مسئول مزبور پیرامون مشکلات موجود دراین‌صنعت اظهارداشت: کارخانه میخ پرچ «ایران ریوت» که‌به پیروی از منویات شاهنشاه آریامهر و بمنظور تولید انواع میخ پرچ کورآلومینومی ـ فولادی و مسی در شهر قزوین تاسیس شده سالانه پانصد تن ظرفیت دارد و بهره برداری‌ازآن دراوایل سال گذشته شروع شده است.

وی ادامه داد : اجناس تولیدی کارخانه بدلایل متعددی فروش نرفته و نتوانسته است جای خود را در بازار مصرف پیدا کند زیرا میخ پرچ کوربیشتر برای‌اتصالات مختلف صنعتی بکار میرود وچون در گذشته میخ‌پرچ در ایران‌تولید نمیشد کلیه کارخانجات صنعتی میخ پرچ مورد مصرف خود را همراه‌سایر قطعات ماشین‌آلات از خارج وارد میکردند که هنوزهم ادامه دارد .

برای مصارف جزئی دیگر نیز میخ پرچ مورد نیاز از کشورهای مختلف وارد کشور میشود ولی چون میخ پرچهای وارداتی دارای مشخصات‌فنی‌منحصر بخودهستند واکثر تولید کنندگان صنعتی نیز با این مشخصات آشنائی‌ندارند اکثرا موجب اختلالاتی در کار آنها شده و حتی برخی از تولید کنندگان اساسا مصرف میخ‌پرچ را کنار گذاشته‌اند .

در حالیکه این شرکت‌با داشتن تجربه و ممارست در این‌رشته صنعتی قادر به رفع اشکالات فنی مصرف‌کنندگان و راهنمائی برای انتخاب اندازه و جنس میخ پرچ مناسب‌برای کار مورد نظر می باشد .

بنابراین چنانچه مشکلات فوق الذکر رفع گردد این شرکت متعهد میشود که ضمن تامین‌نیاز های داخلی صادرات این محصول را نیز بمدت پنجسال با ده‌درصد افزایش در سال تضمین کند و همچنین‌با اعمال مدیریت صحیح قیمت های فعلی بازار ایران را ثابت نگهدارد .

عکسی از غرفه « ایران‌ریوت» در نمایشگاه بین‌المللی تهران . همه‌روزه گروه زیادی ازاین غرفه‌بازدید میکنند .

اطلاعیه

شرکت سهامی صنایع کاشان

قیمت قالی **اکرلیک‌راوند** را که بوسیله مرکزبررسی قیمتهاتعیین واعلام گردیده است بشرح زیر باطلاع میرساند .

ردیف ـ نام‌ومشخصات کالا	واحد	قیمت طاقه فروش نقدی	قیمت‌خرده‌فروش نقدی
۱ـ قالی شماره ۲۷۰۴ اندازه ۴×۳ اکرلیك	تخته	۲۶۱۲۸	۳۰۸۳۱
۲ـ قالی‌شماره ۲۰۱۱ اندازه ۳×۲ اکرلیك	تخته	۱۳۰۶۴	۱۵۴۱۵

نشانی مرکزپخش: شرکت‌سهامی‌پخش بافته‌های ایران ، تهران ، خیابان‌پهلوی‌مقابل سینماآتلانتیك‌شماره ۳۸۳

تلفن‌مستقیم ۴۶۰۴۴ تلفنخانه ۲۵-۶۶۸۵۲۱

اطلاعیه

شرکت سهامی صنایع کاشان

قیمت قالی **پشمی‌راوند** را که بوسیله مرکزبررسی‌قیمتها تعیین واعلام گردیده است ، بشرح زیر باطلاع میرساند .

ردیف ـ نام‌ومشخصات کالا	واحد	قیمت‌عمده‌فروش نقدی کارخانه به مغازه‌دار ریال	قیمت نقدی مغازه دار بمصرف کننده ریال
۱ـ قالی شماره ۲۸۰۲ اندازه ۴×۳ پشمی	تخته	۳۱۴۳۴	۳۷۰۹۲
۲ـ قالی شماره ۲۳۰۲ اندازه ۳×۲ پشمی	تخته	۱۵۷۱۷	۱۸۵۴۶

کرایه حمل کالا ازکارخانه تا شهرستان محل فروش به عهده شرکت میباشد .

نشانی دفتر فروش : تهران ،خیابان پهلوی‌مقابل‌سینماآتلانتیك شماره ۳۸۳ طبقه سوم .

تلفن‌مستقیم ۴۱۶۷۴ تلفنخانه ۲۵-۶۶۸۵۲۱

مصاحبه اختصاصی اطلاعات با دکتر ناصر رحیمی معاون دانشگاه آزاد و رئیس کمیته رابطه استخدام باآموزش

جلوگیری از هجوم جویندگان مدرک تحصیلی به دانشگاهها

محتوای آموزش عالی، متوسطه وحرفه‌ای بطرف نیازهای واقعی مشاغل در بازارکار جهت‌خواهدیافت

تردید نیست که در بین توصیه های موجود در قطعنامه هشتمین کنفرانس‌انقلاب آموزشی یکی از مواد که بیش از همه از نگرشی انقلابی بهره مند میباشد ، ماده مربوط به حذف مدرک تحصیلی دانشگاهی از شرایط احراز مشاغلی که نیاز بمدرک دانشگاهی ندارند میباشد .

بهمین لحاظ برای روشن شدن‌هدف های درنظر گرفته شده برای اجرای چنین طرحی گفتگوئی‌داشتیم با دکتر ناصررحیمی معاون دانشگاه آزاد ایران و مسئول و هم‌آهنگ کننده کمیته رابطه استخدام با آموزش و نیز عضو کمیته هم‌آهنگی‌کنفرانس ارزشیابی انقلاب آموزشی . دکتر رحیمی در مورد هدف از جداکردن ارزش‌استخدامی مدارک دانشگاهی،از شرایط احراز برخی از مشاغل که نیاز بمدرک تحصیل‌دانشگاهی ندارند گفت :

دربررسی‌قوانین استخدامی‌تمام‌کشورها مسئله ایجادارتباط‌بین‌تحصیلات دانشگاهی وانجام وظایف و یاقبول شغل دردرون سازمانها از دیرباز مورد توجه قرارگرفته است .

بدین معنی که برای تفیض مسئولیت در کلیه سطوح معمولا میبایستی به بعضی از ضوابط اندیشید که این ضوابط‌همدارای صفت « منطقی بودن » باشد وهم «عملی بودن » منطقی بودن بدین معنی که ارتباط صحیح وقابل قبول بین ضابطه تعیین شده از یک سوی ومحتوی شغل قابل تفویض‌از سوی دیگر برقرار شود .

عملی‌بودن نیز بدین معنی است که آنچه که بعنوان ضابطه میاید رعایت‌شود بادرنظر گرفتن امکانات اجرائی ان درنظر آید و برای تصمیم گیرندگان پیاده‌کردن ویا انطباق این ضوابط در شرایط خاص بطریقی عملی فراهم گردد .

بررسی قانون استخدام کشوری‌درایران نیز موید این واقعیت است‌که‌توجه بمدارک تحصیلی بعنوان یکی از ضوابط منطقی و عملی هم برای ورود بخدمت موردتوجه‌قرار گرفته است همبرای ارتقاء به‌سطوح‌بالاتر شغلی.

انگیزه‌های اساسی :

طبیعی است که توجه بمدرک تحصیلی بادرنظر گرفتن یکی از رسالت های اصلی موسسات آموزشی ، درکلیه سطوح منطقی جلوه مینماید ، زیرا این رسالت مهم چه درسطح متوسطه چه فنی وحرفه‌ای وچه سطح عالی ، تربیت و آماده کردن نیروی انسانی آزموده و متخصص برای ورود به بازار کار و تقبل وظایفی است که نتایج آن درخدمت هدفهای توسعه اقتصادی و اجتماعی ملی بکار گرفته شود.

بدین طریق یکی از انگیزه های مهم واساسی برای ورود به مشاغل بطور اعم و مشاغل دولتی بطور اخص روی آوری به

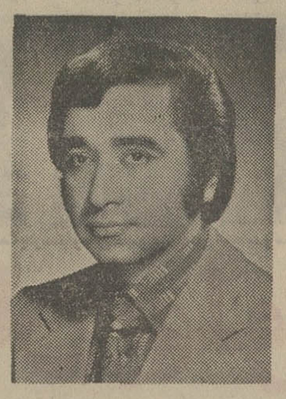

دکتر ناصر رحیمی

موسسات آموزشی جهت اخذمدرکی شد که امکانات ورود بخدمت و یا ارتقاء شغلی‌را بافراد جامعه ارزانی کند.

باتوسعه بخش خصوصی افزایش‌تعداد سازمانهای متعلق به این بخش ، بتدریج مکانیزمهای دیگری جایگزین مدارک‌تحصیلی شد که این مکانیزمها درواقع بصورت سمبلیک دردرون مدارک تحصیلی نیز میتوانست جستجوشود.

مکانیزم مورد نظر دانستن ، تخصص ومهارت بمعنای اخص آن ، صرفنظر از معلومات پایه که لازمه ورود باجتماع‌است میباشد ، تخصص‌ها ومهارت های موردلزوم انجام مشاغل رابخش خصوصی صرفا در اثبات این توانائی ویامهارت در انجام‌مشاغل جستجو نمود و از این رهگذر بتدریج در دسته‌ای از مشاغل اثبات مهارت و کاردانی واستعداد مبنا و ضابطه منطقی برای‌تفویض مسئولیتها به افراد تلقی گردید .

استفاده ازتجربه در بخش‌خصوصی

بخش خصوصی بخاطر موقعیت خاص خود همیشه از روشهای منطقی و سودآور وعملی استفاده میکند اعمال تفکر درزمینه تعمیم چنین رویه‌ای در سازمانهای دولتی نیز مندرجا مورد توجه قرار گرفته‌است .

لکن از آنجا که مقررات حاکم‌برکارکنان دولت به دلایلی که محل بحث ان دراینجا نیست میبایستی بصورت یکسان‌انجام پذیرد، بکار برد ضوابطی که فوقا بـه آن‌اشاره‌شد بدون تعبیه مکانیزمهای لازم غیرعملی بنظر امده است .

بنابراین هدف اصلی اخذ تصمیم حذف مدارک دانشگاهی از شرایط‌احرازمشاغلی که نیازبه‌مدرک تحصیلی دانشگاهی ندارند، معطوف به جایگزینی این مدارک بوسیله میزان معینی از مهارت درجهت تفویض مسئولیت و یا قبول مشاغل گردیده است.

رابطه نظام‌استخدامی با نظام‌آموزشی

بدین طریق همراباتخاذچنین تصمیمی برای نایل شدن به هدف فوق‌نظام‌استخدامی کشور دررابطه بانظام آموزشی در انتظار اثراتی خواهد بود که ذیلا به اصلی‌ترین آنها اشاره میشود.

● روی آوری‌به‌دانشگاهها وموسسات آموزشی فقط به خاطر اخذمدرک انجام نخواهد شد یعنی اینکه جویندگان دانش « دانشجو » خواهند بود ونه«دانشنامه‌جو».

● باتوجه به مکانیزمهائی کـه برای پیاده کردن طرح فوق تعبیه خواهد شد محتوای آموزش عالی و یا آموزش متوسطه ویا حرفه‌ای مندرجا به طرف نیاز هـای واقعی مشاغل در بازار کار جهت‌خواهند یافت یعنی اینکه آنچه را که در موسسات آموزشی خواهند اموخت و آنچه را کـه جویندگان دانش در این موسسات مـی آموزند منطبق برمحتوی مشاغل خواهدبود که در بازار کار انتظار دانش‌آمو. ختگان را می کشد.

● چنانچه هدف از آموزش دانشگاهی در بعضی از رشته‌ها و یا هرنوع اموزش دیگر درسطوح پائین‌تر یافتن شغل معینی باشد ، اگر محتوی این شغل معین نیاز به آموزش کوتاه‌مدت‌تر ، اختصاصی‌تر و فشرده‌تری داشته باشد داوطلبان ورود به آن مشاغل باپیمودن راههای کوتاهتر بدون اینکه انتظار گرفتن مدرکی را داشته باشند مهارت لازم برای ورود به شغل را بدست خواهند آورد .

برای‌مثال ماشین‌نویس پانچیست ، حسابدار ، بایگان ومشاغل مشابه دیگر .

● افراد درچهارچوب چنین نظامی دستیابی به مقامات شغلی بالاتر را فقط در گروی اخذ مدرک غیر مربوط و یا کمتر مربوط نمی بینند و بدین طریق درحسرت از کارآئی آنها کاسته نخواهد شد وایـن ورود به دانشگاه و بدست آوردن مدرک انگیزه که بادانستن بیشتر و کسب مهارت وسیع‌تر امید به راه یافتن به مشاغل‌بالاتر در آنها خواهد بود ، به توسعه تجربیات و معلومات خود درزمینه های موردنظر اقدام خواهند نمود .

● اثر مهم دیگر در اجرای تصمیم فوق ، تعبیه مکانیزمهائی است‌که‌سازمانهای تولیدی و غیر تولیدی کشور را که درنیاز بسیار عمیق به نیروی انسانی ستون‌متوسط بسر میبرند قادر خواهد نمود تا به تامین این نیاز از طریق کسانیکه موفق به ورود به دانشگاه نشده‌اند ولی شرایط واقعی احراز مشاغل و یا ارتقاء را دارند استفاده‌کنند.

● اثر دیگری که درطی زمانی نسبتا طویل‌عملی میشود ، ضعیف شدن یورش جویندگان مدرک تحصیلی به موسسات آموزشی است . زیرا بتدریج که تخصص و مهارت واقعی جای مدارک تحصیل‌رامیگیرد انگیزه مبتلا به همگان ، یعنی بدست‌آوردن مدرک بتدریج تضعیف شده و جای خودرا به تمایل شدید درجهت اخذ تخصص‌های مورد نیاز مشاغل خواهد داد .

بدین طریق کسانیکه قصد مترجم شدن را دارند بجای تمایل به کسب لیسانسی بنام لیسانس زبان که الزاما معنی دانستن آن زبان رانمی دهد به آموزختن واقعی زبان، خارج از دیوارهای دانشگاه وموسسات آموزش عالی خواهند پرداخت زیرا ایـن افراد مطمئن خواهند شد که سازمانهـای محل کار از آنها مدرک زبان نخواهند خواست و بلکه معلومات مربوط به ان زبان را طلب خواهند نمود.

اسامی پذیرفته‌شدگان دبیرستان دانشگاه ملی ایران برای کلاسهای اول و دوم نظری گروه۱- سال تحصیلی ۵۵-۱۳۵۴

اسامی پذیرفته شدگان‌دبیرستان دانشگاه ملی ایران برای کلاسهای اول ودوم نظری گروه ۱ـ سال تحصیلی ۵۵ ـ ۱۳۵۴

۱ـ کلاس اول نظری

سید رضا مرتضوی راوری
جعفر محمودی
سوسن توکل
منیرالسادات صبوری
خشایار بهنازی
مهری نکوئی
مینا خلخالی
منصور کوباس
نوین آریافر
شرمین مولا
کورش مفتخری عناصگری
آزیتا مینوئی
مژده محتشمی
سیمین محبی
فرح اثنی‌عشری (بقائی)
مژگان مرادی حق‌گو
بهرام امیری فیروزکوهی
زهرا مخدومی
فرح ترکمان
مسعود صادقی
شاهین شیرانی
ستاره بحری
سیما لطفلیان
محمد رضا هوشمند
فریبا سبیان
نادره نوحی
فریبا حاجی‌ملکی
ترانه اجلالی
حمیرا علیانی
فرانک رازانی
مجید زرین‌حدیده
آزیتا هوشیارزاده
پروا اسکوئی‌فرد
علی‌اصغر زاهرائی صدری
شعله رشیدیان
سید احمد نورائی
حمید جم
نسرین ریاضی رفعت
مرجانه سبحانی
وحید صفوی اردبیلی
طناز هاشمی
هاله وفائی
مهدی جان‌زاده
پریوش آدمی
نادر صدر ممتاز
سیما سیاح
فروزا شیشه‌گر
نازنین گنجوی
نادر هاشمی کاخک
فریده راعی
آزیتا ارومچی
علی بنکدار
مصطفی متین
فرهاد نیرومند
مریم مهمان‌دوست
علی خاتمی
پیااسکوئی‌فرد

آزیتا دادمرز
فرانک کیهانی
علی‌اکبر حاجی‌پور نمکی
سیامک سنگری
زهرا عابدیان
افشین هاشمی
ناهید ابراهیمی
زهرا موحد
سیما جاویدیان
فخری اقبالی
فرنام جهانبان
افسانه کریم‌زاده
آریانا ضیائی
مهدی زنگنه
ترانه انصاری
لادن رضائی
همایون آروین
کامران سعید احمدی
مصطفی فرمهینی فراهانی
مهدیقلی موفق
مهرداد جوانمرد
زهره مهدویانی
اردشیر اخلاقی
مرسده معصوم‌علی
محمدعلی اسلامی
زهرا اسدیان
سعید آقازاده روحبخش
فرید کریم
مینو علوی
بهزاد بخشنده
مهدخت حبیبی
داریوش عامریان
پرتو هوشمندراد
ساسان تبریزی
پوران شاهمردی
سودابه نامدار زنگنه
فیروزه فلاح
پوراندخت داودی
پوران مرتضائیان آبکناری
رضا خطیب‌زاده
افسون احساس
سیمین حکیما
مریم رزاقی
منصور یوسفی چودرهی
شاهین قبادی
امیررزگری
کسری خراسانی
محمد ابراهیم مقاره
کتایون ملکزاده
آذرمیدخت پورمند
فریبا حاج‌حریری
حسن منصف
رضا میرمصداق
زهرا عظیمی
سپهر مجتهدی
غلامرضا لایقی
عفت‌السادات گشتی
سودابه سرلک
سیدهادی میرهادی‌زاده
نوید معیری
کریم مظاهری
مریم خرم طوسی

فلورا حسین نخعی
فریبا امیرچی
نزهت رضایانی
ناصر جاوید
مهرزاد غروی‌زاده
سید رحمان اقبالی
آیدین عظیمی‌زنوز
فریبا معصومی
محسن عبادی
مینا حکمی
سعید معصومی
گیلدا ذکائم
محمد سعید ابوترابی
ایمن نائد
مژگان فرهی
علی منوچهریان
بهروز عقیلی
فرانک سرباز
معصومه امیرعرفانی
شهرزاد جان‌نثاری
مجید زارعی
مژگان جلالی
احمد زرگری قوزانی
کامیاب ماهوتی‌زرعی
رویا ارجمندی
میرعمادالدین حسینی
آذر افشنگ
پردیس فروتن
کیمیا فامیلی
هاله مومنی ترکمان
کیمیا مومنی‌ترکمان
مرجان سهیلی
مهتاش خطیب‌رهبر
روزبه عقیقی
نوشین سلیمانی
فواد برادری
مرضیه رجائی‌تبار
امیراحمد قناد
پیکر توکلی تهرانی
لاله رمضانی
پریسا نوشین
همایون حیدربختیاری
همایون منیفی
طاهره دینی
نگین ساعی
پریمرز رضائی
شهرزاد قائمی‌مقدم
ابراهیم ولی‌پور
آزیتا پژند
فریبا احمدی
حسین امیرانی
مهران ناظمیان
فرزاد سعیدی
محمد باقر اثنی عشری
حمید محمد زنجانی
صادق جوزی
سیامک نوابی‌فرد جهرمی
سید عزیز حسینی
سعید آئینه‌چی
عالیه صدری
فریدون زند
رضا هراتی‌زاده

نعمت‌اله کریمی
مژگان زجاجی
مجید وترشیراز
فرحناز غیودنجف‌آبادی
شهرزاد ناهید
محمود توکلی
فاطمه رحیم‌زاده
گل‌چهره کریمی
شهلا درخشان
فاطمه آوک صفت
ابراهیم دیلم صالحی
نسرین شیخ
نسرین بختیاری نوروزی
تانیا فیروزی
نعیم‌الدین متاجی کجوری
راضیه رجائی‌تبار
سید غلامرضا گلپایگانی
خدیجه پناهی
خشایار محمدی
مهران‌امیری فیروزکوهی
کورش شریف
آصفه هیئت
علی رحمان‌زاده
حمید اسلامی
مهدی اهری
حسن رضاسیم‌نبرد
حمیدرضا رضائی هنجنی
محمد رضا ذبیحی‌یگانه
جهانگیر کیان‌ارثی
هایده گندمی
نیاز نعیم‌پور
فرزانه آهنی شازان
محمدعلی رضوانی
نوین سیاح مفضلی
هایده ژاوه
معصومه کاظمی
زهره محرابی
حمید رضوی
نیلوفر مرعشی
هنگامه فروزش
شیدا غفاری
رویا مشرفیان
فریده‌السادات احمدی
رضا گودرزی
مینو خالقی
سید محمدرضا آیتی
فیروزه صفری
شراره پیروز
مسعود شهانقی
شهلا ارشد ریاضی
مریم خاقانیان
مهدی طاوسیان
لولیتا برات‌پور
آرزو قادری
سهیلا زارع جهرمی
بابک نادری بالینی
کریم نیشابوری
ویکتوریا انصاری

فرخ محبت
بیژن حیدریان
رضانوری
ثریا اربابی
شهناز وطنی
شاپور فرهوشی
فرشته نعمتی شقاقی
شهین مقدم
مسعود اولی‌پور
فرج آذری مرحبی
محمود یمین شریف

مریم هدایتی
حسن رسولی‌یزدی
رویا جلالی
فرامرز فربود
فرزاد شاهسوارانی
شهره بدر
صدیقه محسنی
پارین نوادرانی
غوغا حجتی
فرزانه زارعی

پذیرفته شدگان میتوانند با در دست داشتن‌اصل مدارک‌تحصیلی از اول مهرماه جاری برای ثبت‌نام بمحل دبیرستان مراجعه نمایند.

سپیده معروفخانی
کورس فرهمند
لاله‌حریری
بنفشه بدیعی
اورانوس کمالیان
پردیس شریفیان
مهناز مطیعا
شهرزاد خانبلوکی
داریوش بزازی
غلامرضا مهرپور
پژمان صدیق دیلمی
میرپویا مظفری چیجانی خواجوئی

۲ـ کلاس دوم نظری

طاهره عباس‌پور رودسری
عبدالصمد غلامی
فرهنگ رجائی
افسانه کشاورز
فرشته اینانلو
مریم لاری
فریبا ملکیان
حبیب شمس
آزیتا دروانی
محمد جنیدی
شایسته خلاصه‌زاده
امیر محمدی
مریم فروغی
سعید خدابخش
مهدی چرخیان
فرزین کیانی
پیرایه فرزانه‌کاری
پرویز طیباتی
نکوبخت‌آزاد
الهام شاه‌قلی
آناهیتا پژند
سوسن سعادت
فرزانه سبزقبائی

سپیده بحری
قاسم اسحاقی
سید محمدنیک‌پسند
اهورا واحدی نوائی
مینو خالقی
خاوردیانا یوسفی
سهراب فلفلی
سپیده ارزنده
عارف روزبه
سید محمد حسین عماد
شراره ظریف مخفیان

منوچهر تهرانی دوست
روشنک بنائی
فرشاد رزمگاه
عزت‌الشریفه عاصیان
کامبیز کیوانتاش
بابک نادری بالینی
کریم نیشابوری
ویکتوریا انصاری

فرخ محبت
بیژن حیدریان
رضانوری
ثریا اربابی
شهناز وطنی
شاپور فرهوشی
فرشته نعمتی شقاقی
شهین مقدم
مسعود اولی‌پور
فرج آذری مرحبی
محمود یمین شریف

مریم هدایتی
حسن رسولی‌یزدی
رویا جلالی
فرامرز فربود
فرزاد شاهسوارانی
شهره بدر
صدیقه محسنی
پارین نوادرانی
غوغا حجتی
فرزانه زارعی

پذیرفته شدگان میتوانند با در دست داشتن‌اصل مدارک‌تحصیلی از اول مهرماه جاری برای ثبت‌نام بمحل دبیرستان مراجعه نمایند.

نهاوندی سکوت‌را شکست

صمیمانه بـه دانشگاهی و دانشمند حقیقی و واقعی ارج نهادند و این موجب‌سربلندی است ، حرمت‌استادرا دردرجه اول باید خود او نگهدارد با انجام وظیفه صحیح و تحقیق و تعلیم همچنین حرمت استاد را باید دانشگاه حفظ کند . در این زمینه باید گفت که در چند سال اخیرازتجلیل‌استادان بـا سابقه و بهبود روابط انسانی در محیط دانشگاهها اقدامات زیادی انجام شده‌است اما جامعه نیز باید حرمت استاد را نگاهدارد و مقصودم استاد حقیقی است‌یعنی آنکسی که بوظایف خود عمل میکند حملات ناروا و بیان بعضی از مطالب دور از حقیقت مسلما نه به دانشگاه کمک میکند ونه به پیشرفت علم ونه به‌پیشرفت فرزندان

من فکر میکنم همه ما باید در پاسداری حرمت دانش و دانشمند واقعی‌از اعلیحضرتین درس بگیریم و صمیمانه از کوششی که نخست وزیر در این زمینه میکند سپاسگزارم .

کیفیت آموزشی

* در هشتمین کنفرانس ارزشیابی‌انقلاب‌آموزشی‌رامسر که در پیشگاه اعلیحضرتین برگزار شد صحبت از کیفیت کار دانشگاهی و پائین آمدن سطح معلومات عمومی دانشجویان و فارغ‌التحصیلان بمیان آمد شما که هفت سال است مسئولیت اموردانشگاهی را بعهده دارید و در چهارسال اخیر نیز رئیس دانشگاه مادر بوده‌اید عقیده خود را بیان کنید ؟

● همانطور که وزیر علوم اخیرا در مصاحبه‌ای با جراید بیان داشت باید این موضوع باثبات برسد ، بطور کلی استنباط و عقیده شخصی من اینست که سطح و حجم‌دروس در دانشگاهها بمراتب بالاتر رفته است و معلومات عمومی دانشجویان افزایش یافته است ولی البته مواردی هم هست و همیشه خواهد بودو دانشجویان کم‌سواد وجود خواهد داشت که باید دیدعلت آن دبیرستان است یا دانشگاه؟ مسلما در این مواردانشگاه‌ها نیز مسئول هستند و باید در امتحانات سختگیری نمایند. البته موارد و مثالهای متعددی را میتوان ذکر کرد که فارغ‌التحصیلان دانشگاههای ایران موفقیتهای علمی بی‌نظیری در دنیا بدست آورده‌اند که‌موجب سربلندی است .

مشکلات فراوان انتخاب دانشجو

* با توجه به تغییر سیستم انتخاب دانشجو اشکالاتی که امسال برای دانشگاهها و مدارس عالی بوجود آمد که البته دانشگاه تهران اشکالاتش کمتر بودبطورکلی‌نظرتان‌راجع به طرز انتخاب دانشجوی امسال که الگوی سال آینده است چیست ؟

● برخلاف آنچه تصور می‌کنید دانشگاه تهران هم امسال در پذیرش دانشجوبا مشکلات فراوانی مواجه شد ، بعضی از این‌اشکالات‌که شایدمجموعا پنجاه مورد درسی و چندهزار مورد دیگر بودالبته جنبه‌فردی داشته است ولی بعضی دیگراز اشکالات جنبه عمومی داشت که اگر دانشگاه تهران موفق بحل یاتحمل آنها شد بعلت قدمت و تجربه دانشگاه و امکانات آن بود و شاید موسسه‌جوانتر و کوچکتری را با بحران مواجه میساخت .

قدر مسلم اینست که تجربه‌ای شده و مانند هرکار تازه دشواریهائی وجود داشته و بدون اینکه منتظر فروردین و اردیبهشت سال آینده بشویم باید از هم‌اکنون به فکر رفع این دشواری باشیم .

جوانان ایران‌ازنظام آموزش عالی یعنی دانشگاهها ووزارت علوم انتظار دارند که ترتیبات روشن و حتی‌الامکان بی‌عیبی که مورد اعتماد همه باشد در زمینه پذیرش دانشجو بـه دانشگاهها ارائه بدهد و این یک توقع و انتظار منطقی و درست است که باید مسئولان متوجه آن باشند و مسئولیت خود را بپذیرند .

نه روش فرانسوی نه آمریکائی

* شما تحصیلات خود را در فرانسه تمام کردیداز بدوتصدی در دانشگاه پهلوی و سپس‌در دانشگاه‌تهران‌با سیستم‌آمریکائی روبرو بوده‌اید آیا از نظر سیستم با اشکالاتی مواجـه نبوده‌اید ؟ و بطورکلی برای تحصیلات عالیه ایران کـدام سیستم را بهتر و مفیدترمیدانید و همانطور که اطلاع دارید هنوز در بعضی از مـوسسات آموزش عالی ایران سیستم فرانسوی اعمال میشود .

● بطورقطع میتوان گفت که نظام آموزشی دانشگاه پهلوی تقریبا یک نظام آموزشی ملهم از سیستم آمریکائی است ولی دانشگاه تهران ٤٢ سال پیش تاسیس شدو اساس آن‌اقتباس از نظام آموزش عالی آن روز فرانسه بود .

اما در طی این مدت نظـام آموزشی دانشگاه تهران دچار تحول بسیار شده از جملـه پذیرش سیستم واحدی‌وتشکیل گروهها بجای کرسی ، دوره های شبانه ، ترم تابستانی که در زمان تصدی استاد محترم آقای دکتر جهانشاه صالح‌آغاز شد .

اجرای این سیستم مثل هـر نظام نوینی در ابتدا اشکالاتی داشت ولی حال بقول معروف جا افتاده است بنظر من مسئله این نیست که سیستم کرسی استادی و استاد سالاری کـه سابقا وجود داشت‌وبا اوضاع و احوال ۲۰ سال پیش منطبق بود برگردیم مسئله اینستکه‌باید نظام گروه و نظام واحدی را دقیقا اجرا کنیم ، سیستم ها بخودی‌خود خوب یا بدنیستند نحوه اجرای آنها خوب یا بد است بهر تقدیر نظام آمـوزش عالی در ایران نه میتوانـد فرانسوی باشد نه امریکایـی بلکه باید سیستم ایرانی باشد یعنی با آداب و سنتهای‌رفتاری مقتضیات و نیازهای ما تطبیق کند .

* انتشارات دانشگاه بـا دسترسی بیک اعتبار نسبتاقابل توجه و بهرمندی از امکانات زیاد آنگونه کـه باید نظر علاقمندان به کتاب را درجامعه ما برآورده نساخته است ودر این مورد به گرانی کتاب ، محدودیت موضوع‌ها تعداد کم انتشاراتی انتقاد میشود .

همچنین عده‌ای از ناظـران این مسئله را طرح میکنند کـه دانشگاه با رسالتی که دانش و اشاعه فرهنگ ملی داردچرا تاکنون بسیاری ازمتون قدیمی و ارزنده دانش و ادبیات را برای ارائه به جامعه علمـی ایران فراهم نساخته و مثلا چرا هنوز نه تنها دوره کاملی از آثار بوعلی چاپ نشده بلکه کتابهایی مانند قانون و شفا با یک روش انتقادی و معتبر از طرف این مرکز انتشار نیافته است. ممکن است در این‌مورد توضیحی بدهید که آیادربرنامه آینده ما شاهد تحولی‌در زمینه نشریات دانشگاهی خواهیم بود و گـذشته از اینکه دانشجویان کتاب را ارزانتر دریافت میکنند این مرکز در غنای فرهنگ ملی نیز کوشش خواهد کرد ؟

مقررات مانع توسعه است

● برخلاف شما من فکرمیکنم که توفیق انتشارات دانشگاه یکی ازپیروزیها واز افتخارات دانشگاه تهران است .

در سال تحصیلی ۵۰ـ ۱۳٤۹ تعداد انتشارات دانشگاه یک هفتم رقم سال تحصیلی ٥٤ـ٥٣ بود و امسال قریب ۱۳۰عنوان کتاب چاپ کردیم و در سال تحصیلی ٥٥ـ٥٤ باحتمال‌قریب به یقین این رقم به ۲۰۰عنوان خواهد رسید .

دانشگاه کتابهای خود را ارزانتر از قیمت تمام شده بـه بازار عرضه میکند و بـرای دانشجویان دانشگاه علاوه بر این ۵۰ درصد تخفیف قائـل میشود که این هم با تایید و تصویب‌دولت و هیئت امناست البته شاید تعداد کتاب هـای دانشگاه در سال کافی نباشد ولی مشکل اصلی از یکطرف کمبود اختیار است و از طرف دیگر مسئله چاپخانه. هم‌اکنون مقرراتی وجود دارد که‌توسعه چاپخانه‌ها رافوق‌العاده‌محدود میکند و حتی تشریفات تعویض یک ماشین کوچک فرسوده در چاپخانه دانشگاه گاهی تـا یکسال بطول میانجامد چاپخانه های خصوصی نیز قدرت تامین نیاز سازمانهایی مثل دانشگاه تهران را ندارند چنانکه اینک بیش از ۳۰۰ کتاب تصویب شده درسازمان‌چاپ‌وانتشارات دانشگاه تهران در انتظارنوبت چاپ است و امیدواریم بـا سرمایه‌گذاری که اخیرا در توسعه چاپخانه دانشگاه تهران شده و با تاکیدی که دررامبسر برای رفع موانع چاپخانه هـا بعمل آمد نظر شما تـامین گردد .

البته توجه دانشگاه در چند سال اخیر بیشتر معطوف بـه متون درسی بوده ولی‌گنجینه های ادب و فرهنگ ملی ایران نیز فراموش نشده استو آثار مهمی از قبیل اطلس تاریخـی ایران یا تاریخ ادبیات ایـران، گنجینه سخن ، ترجمه کتاب عظیم اشعار ملاصدرا ، ترجمه بعضی از آثار بیرونی و امثال آن انتشار یافته و همچنین دانشگاه ترجمه یکرشته از مهمترین سفرنامه‌های خارجیان درایران راآغازکرده است که انتشار آنها بتدریج آغازخواهد شد .

در یکسال اخیر بودجه‌خاصی به انتشار و کیفیت سیاسی و مرامی معطوف گردیده که بـا استقبال بیسابقه خـوانندگان مواجه شده است و این خود نشان میدهد که چه کمبودی در اینمورد وجود داشته است .

بهرحال درآینده خیلی‌نزدیکی مراسم خاصی بمناسبت یکهزار و پانصدمین‌کتاب‌دانشگاه‌تهران برپا خواهد شدو بهمین‌منظور یک ارزیابی از فعالیت انجـام شده بعمل خواهد آمد .

اندیشه برای رفع مشکل دانشجوئی

* با توجه به مشکلاتی کـه سال گذشته از نظر تشکیل کلاسها وسایرمسائل‌دانشجوئی داشتید سیاست شما به عنوان رئیس بزرگترین موسسه علمی مملکت خواه ناخواه الگوی روش سایر موسسات آموزش عالی خواهد شد چیست ؟

● درموردمشکلات‌دانشجویی که به آن اشاره کردید توجه شما را به سخنان‌خوددرمراسم آغاز سال تحصیلی ٥٥ـ ٥٤ که در پیشگاه اعلیحضرتین برگزار میشود جلب میکنم اما در پاسخ قسمت دوم سئوال شما دانشگاه مرکزی است‌برای حفظ نگاهداری و تـوسعه‌علم و دانش و انتقال آن ازنسلی به نسل دیگر همچنین مرکزی است برای توسعه فـرهنگ و ایفای رسالت‌های ملی در طی سال تحصیلی آینده دانشگاه بر همه این وظائف‌تاکیدخواهد داشت و باوجود اینکه در اجـرای تصمیمات کنفرانس آموزشی پارسال تـعداد دانشجویان دانشگاه افـزایش یافته و می‌یابد معذالک کیفیت فدای کمیت‌نخواهدشد مقررات آموزشی با سختگیری بیشتر اجرا خواهد شد و هیچگونه انحرافی در این زمینه تحمل نخواهد شد در زمینه تحقیقات حداکثرامکانات ممکن‌اختصاص خواهد یافت و مخصوصا کوشش خواهیم کرد باهمکاری وزارت علوم و شورای‌مرکزی دانشگاهها در رفع‌موانع‌اداری و مقرراتی موجود در کار تحقیقات که تنگنای اصلـی پیشرفت تحقیقات است اقدام کنیم و نخست وزیر نیز قول مساعت وپشتیبانی دراین‌زمینه داده است .

* سئوال و جوابی داشتیم درمورد سختگیری‌استادان تمام وقت که نباید کار خارج داشته باشند با توجه به اینکه قسمتی از درآمد دانشگاهیان تحت‌این ضوابط نقصان می‌پذیرد چـه تدبیری کرده‌اید ؟

حقوق کادر علمی تامین میگردد

● با اینحال بخوبی میدانید که از اول سال ۱۳٥٤ بفرمان شاهنشاه در حقوق ومزایـای اعضای هیئت علمی‌دانشگاه‌های دولتی یک تجدید نظر اساسی بعمل آمد و با آئین نامه‌ای که بتصویب شورای مـرکـزی دانشگاهها رسیده‌کلیه‌تبعیض‌ها ونابرابری غیرمنطقی که دراین زمینه وجود داشت از بین‌رفت وضوابط و روابط صحیحی درموردحقوق ومزایای‌استادان برقرار خواهد شد .

گفتگو با رئیس‌دانشگاه‌تهران که دو ساعت‌ونیم‌بطول‌انجامید درحالی خاتمه یافت که چند سئوال هنوز بدون جـواب مانده بود امیدوارم در فرصت دیگری دکتر نهاوندی‌پاسخ‌آنها را نیز بیابد و اعلام کند .

آگهی درباره آموزش نوبه‌ای پرسنل احتیاط

بدینوسیله به آگاهی آن تعداد از پرسنل‌احتیاط که مقرر است آموزشهای نظامی را در پادگان فرح‌آباد تجدید نمایند ولی بعللی تاکنون در آموزشهای مربوطه شرکت ننموده‌اند میرساندکه تا تاریخ ۲۰ر۷ر٥٤ خودرا به یگان‌مربوطه معرفی نمایند و در صورت تاخیر برابر مقررات قانونی‌با آنان رفتار خواهد شد .

م‌الف ۱۳٤٥۲ نیروی زمینی‌شاهنشاهی

اطلاعیه صنفی

بدینوسیله باطلاع کلیه اعضاء ونفرات وابسته باتحادیه صنف اتوسرویس وتعمیرگاه وتوقفگاه وپارکینگ‌های تهران و حومه میرساند. در اجرای بخشنامه شماره ۳٦ـ۲ـ٦۱ مورخ ۳۰ر٦ر٥٤ اتاق اصناف پایتخت اوقات کار اداری این‌اتحادیه از تاریخ اول مهرماه ٥٤ ازساعت ۸ صبح لغایت ۲ بعدازظهر هر روز باستثنای روزهای تعطیل خواهد بود . لذا عموم همکاران صنفی میتوانند جهت انجام کار خود در ساعات مذکور باتحادیه مراجعه نمایند. بعد ازظهرها تعطیل است.

رئیس اتحادیه صنف ـ محمدعلی‌مینوئی

آ ۳۰۲۲۱

شرکت ساختمانی فسان

عده‌ای نقشه‌کش با تجربه ممتد در رشته ساختمان های فلزی را بهمکاری دعوت میکند .

آشنائی بزبان فرانسه مورد توجه است ولی شرط اساسی نیست ، داوطلبان میتوانند با آقای لوژوخیابان آناتول فرانس شماره ۹۹ و یا با تلفن ٦٥۷۷۲۸ تماس بگیرند .

مهندس راه‌وساختمان

با حداقل ٥ سال سابقه کار اجرائی بـرای ریاست کارگاه ساختمانهای ۱٥ طبقه بتون آرمه با استفاده از قطعات پیش ساخته در تهـران نیازمندیم .

تلفنهای ۸۳۱۳۱٦ و۸۲۳٥٦٥ تماس‌بگیرید.

عده‌ای ازدانشجویان دانشگاه تهران جهت اجاره احتیاج به‌منازل ارزان قیمت دارند

دارندگان منازل جهت کسب اطلاعات و تکمیل پرسشنامه ، میتوانند به اموردانشجوئی‌دانشگاه تهران واقع در خیابان ۲۱ آذر مراجعه و یاباتلفن های۹۳٤٥۰۰ ـ٦۱۱۲۲۷۰ـ ٦۱۱۲٦٦۹ تماس حاصل نمایند . م‌الف ۱۲٦٤۲ ۱ـ۲۸

دانشگاه ملی ایران

آـ۳۰۲۰٤

تجدید آگهی مناقصه

شماره ٦

تاریخ ۱۱ر۳ر٥٤

فرماندهی لجستیکی نیروی زمینی شاهنشاهی‌جهت مصرف دو قلم اجناس مشروحه زیررا :

۱ـ یخچال ویترینی ٤۰فوت

۲ـ یخچال ویترینی ۳۰فوت به تعدادی که‌در برگ مشخصات و شرایط معامله قید گردیده .

از طریق مناقصه خریداری مینماید.

پیشنهاد دهندگان میتوانند بامراجعه به دفتر انتظامات فرماندهی لجستیکی نیروی زمینی شاهنشاهی وملاحظه‌مشخصات اجناس ودریافت برگ‌شرایطو مشخصات معامله پیشنهاد خودرا طبق مفاد مندرج درشرایط معامله تنظیمو تاساعت ۱۲ روز ۱۹ر۷ر٥٤ به دفتر انتظامات فرماندهی لجستیکی نیروی زمینی شاهنشاهی واقع در عباس‌آباد تسلیم نمایند.

فرماندهی لجستیکی نیروی زمینی شاهنشاهی

م‌الف ۱۳٤٥۱

بدون افزایش قیمت

شماره‌مخصوص‌مهر ماه‌اطلاعات‌بانوان

تقویم رنگی‌ماه
پستر رنگی ماه
۲ مسابقه بزرگ باجوایز استثنائی
سفر به آفریقا
سفر به‌اروپا
۲پاورقی تازه ازدو نویسنده معروف ایران
مقالات اختصاصی
گزارش‌های جالب

خبرهای داغ ودست‌اول از روزنامه فروشی‌ها تهیه‌فرمائید.

شاگردان اول دانشگاه تهران معرفی شدند

گشایش سال جدید تحصیلی دانشگاه تهران در پیشگاه اعلیحضرتین

دکتر نیکدخت تقوی — ارسطو طالیس نبی‌زاده — شیرین حجازی — زهرا بیات — سیما غوغانی — پروین تشت‌زر — زهرا قاسمی — فاطمه جناتی — عباسعلی حرمتی — ملیحه مهاجر — حمیده خدائیانی — صالح فقیرزاده — جواد معرفت — علیرضا دیهیم — زهراطوسی اردکانی — سیمین نیک‌بین

احمد جعفری صمیمی — نوراله کسرائی — شکیب — دکتر عباس سینک — عنایت صدیقی ارفعی — آنالیزه قهرمان — نورانریمان‌نیکوغوسیان — مسعود پزشک — احمدجهان لیتباری — ناهید پارسا — قطب‌الدین‌صادقی — جمشیدرستم‌اوغلی خیاوی — یداله‌علیدوست‌خیبری — احمد هومن — سوسن بختیار

۱۲۸ عمل جراحی قلب باز در بیمارستان پهلوی

ناهید پیرنظر

مه‌جبین شریعت‌پناهی

میربهرام قادری

احمدرضا کمره

برات بی‌صبری ارشادی

۸۷۰۷۹۰ بیمار در درمانگاههای بیمارستانهای دانشگاه تهران معالجه شدند

درپیشگاه اعلیحضرتین مراسم آغاز چهل و دومین سال تحصیلی دانشگاه تهران عصر دیروزدرتالار فردوسی دانشکده ادبیات و علوم انسانی دانشگاه تهران برگزار شد .

دراین مراسم آقای هویدا نخست‌وزیر روسای مجلسین سنا وشورایملی مدیرعامل و رئیس هیئت‌مدیره شرکت ملی نفت وزیر دربار شاهنشاهی‌چندتن از وزراء فرماندهان‌نظامی روسای‌دانشگاهها مقامات مملکتی حضور داشتند .

بهنگام تشریف‌فرمائی اعلیحضرتین دکتر نهاوندی‌رئیس دانشگاه تهران در جلوی هلیکوپتر خیرمقدم گفت‌وشخصیتهای مملکتی درخارج محوطه چمن دانشگاه از اعلیحضرین استقبال بعمل آوردند واعلیحضرتین از مقابل صف معاونین دانشگاه روسای دانشکده‌ها هیئت آموزشی جدید عبور فرمودند و پس از ستوالاتی ازآنان و پس از تغییر لباس و پوشیدن لباس استادی دانشگاه تهران به تالارفردوسی‌تشریف‌فرما شدند و با ابراز احساسات‌شدید مدعوین روبرو گردیدند اعضای ارکستر و کر دانشگاه تهران‌سرود شاهنشاهی و سرود دانشگاه را نواختند ونهاوندی رئیس دانشگاه تهران چنین اظهار داشت :

اعلیحضرتا ، علیاحضرتا :

امروز دانشگاه تهران چهل‌و دومین سال تحصیلی خود را آغاز میکند . تشریف‌فرمائی اعلیحضرتین‌به‌این مراسم نشانه‌ای دیگر از عنایات ومراحم خاصی است که همواره نسبت به این دانشگاه ، که یادگار جاویدان اعلیحضرت رضاشاه کبیر است ، ابراز میفرمایند .

این مراسم فرصتی است‌مغتنم برای دانشگاهیان که گزارش کوششهای یکساله خود رامعروض دارند .

دانشگاه درسال تحصیلی گذشته در۶۷ دانشکده ، موسسه‌و مرکز آموزشی و پروهشی و درمانی و تولیدی فعالیت داشت . دو موسسه جدید ، یکی مرکز تحقیقات مناطق کویری و بیابانی ودیگری موسسه کیاهان دارویی ایران به واحد های دانشگاه افزوده شده است .

تعداد گروههای آموزشی دانشگاه به ۱۲۹ رسیده است که نسبت به سال پیش ۵ واحد افزایش داشته است .

دراین سال دانشگاه در ۶ رشته‌فون‌دیپلم۷رشته گو اهینامه‌ای ۷۴ رشته لیسانس ، ۱۱۲ رشته فوق لیسانس ، ۲۱ رشته دکتری و ۳۳ رشته تخصص‌پس‌از دکتری فعالیت اموزشی داشته است .

در همین زمان ، ۹ دوره فوق لیسانس و ۲ دوره دکتری در دانشگاه تشکیل شد و یا تجدید حیات یافت .

دراجرای اوامر شاهنشاه آریامهر در کنفرانس ارزشیابی انقلاب اموزشی شهریور ۱۳۵۳ ، تدابیر مهمی برای‌تسریع‌درآماده‌سازی نیروی انسانی مورد نیاز کشور برای اجرای برنامه های وسیع توسعه‌وعمران ملی ، اتخاذ شد . از آنجمله است پذیرش بیش از ۵۵۰ دانشجوی لیسانس و فوق‌لیسانس‌درآغاز نیمسال دوم تحصیی و پذیرش ۸۳۵دانشجوی شبانه از اول‌تیرماه و نیزتسهیلات آموزشی برای تسریع در فراغت تحصیل دانشجویان ممتازازطریق افزایش تعداد دروس آنان و بالاخره توسعه دوره تابستانی در سال تحصیلی جاری .

امسال ۸۳۵۰ نفر دراین‌دوره شرکت یافتند که به نسبت‌تابستان ۱۳۵۳ ، ۱۹۸ درصد افزایش نشان میدهد و بیش از یکهزارو پانصد تن آنان از دانشجویان دانشگاههای دیگر کشور بودند که به این ترتیب از امکانات آموزشی وسیع دانشگاه تهران بهره‌مند شدند .

دراجرای همین سیاست ، در سال تحصیلی نوین ، ۴۰۶۰نفر دردوره های لیسانس،فوق‌لیسانس ودکتری پذیرفته شده که به نسبت سال گذشته ۳۷ درصد افزایش دارد که البته باید به این شماره ۱۳۸ دانشجوی پذیرفته شده در طی سال تحصیلی را افزود .

درنیمسال اول تحصیلی‌گذشته طبق گزارش سازمان بازرسی شاهنشاهی آموزش عالی‌وپژوهش علمی ۹٫۳ درصد از مجموع کلاسهای دانشگاه به علل عادی از قبیل تصادف با تعطیلات یاغیر عادی تشکیل نگردید .

طبق همین گزارش ۷٫۷درصد ازرقم کلاسهای تشکیل نشده به علت غیبت اضطراری استادان ، ۳۳٫۸در صدناشی از علل عادی چون تعطیلات ، ۵۸٫۵ درصد مربوط به عدم حضور دانشجویان بوده است‌که‌علت‌اصلی آن انعکاس آماری تعطیل وانحلال دروس نیمسال اول تحصیلی به تصمیم دانشگاه دریکی از دانشکده‌های مهم بعلت بی انضباطی گروهی از دانشجویان بود . این تصمیم که براساس مقررات آموزشی‌دانشگاه اتخام گردید ، درآینده نیز هر موقع ضروروباشد بدون تردید و باقاطعیت اجرا خواهد شد.

بدین ترتیب درمجموع‌دانشگاه تعداد کلاسهای تشکیل نشده نیمسال اول به علل غیرعادی‌کمتر از ۶ درصد کل بوده‌است .

درنیمسال دوم طبق همین گزارش ، که دررامسر به پیشگاه مبارک اعلیحضرتین تقدیم شد ، مجموع کلاسهای تشکیل نشده به علل عادی یاغیرعادی ۵٫۹ درصد بود .که از این مجموع رقم کلاسهای تشکیل نشده به علت غیبت اضطراری استادان ۹٫۱ درصد ، کلاسهای تشکیل نشده به علل عادی چون تعطیلات ۴۲٫۹ درصد و علل ناشی از عدم‌حضور دانشجو ۴۸ درصد ، که به این ترتیب نسبت کلاسهای‌تشکیل‌نشده به علل غیرعادی کمتر از ۳درصد بود.

دردوره تابستانی نظم تشکیل کلاسها کامل و بدون‌استثناء بوده است .

دانشگاه درسال تحصیلی‌نو خواهد کوشید بازهم بادقت بیشتر مقررات آموزشی وانضباطی را اجرا نماید و هیچگونه انحرافیا تاملی را دراین باره نخواهد پذیرفت .

عامل اصلی دراین زمینه‌دقت ومراقبت لازم درامتحانات است که همواره مورد عمل اعضای هیات علمی دانشگاه بوده است . بطوریکه درسال تحصیلی‌گذشته از مجموع نمرات همه دانشجویان دوره های لیسانس درهردونیمسال ۲۹٫۷۲ درصد الف یعنی خیلی خوب ، ۲۷٫۰۴ درصد ب یعنی خوب، ۱۷٫۹۱ درصد ج یعنی متوسط ، ۹٫۷۵ درصد د یعنی ضعیف و ۱۴٫۹۹ ه یعنی ردی بوده‌است .

دراجرای دقیق‌مقررات‌آموزشی، بیش از ۷۰۰ نفر از دانشجویان دانشگاه که سه نیمسال پیاپی معدل های کمتر از حدقابل قبول داشته‌اند ، از ادامه تحصیل در دانشگاه محروم شدند که‌اجرای این رویه نیز با مراقبت کامل‌در آینده دنبال خواهد شد . چرا که امکانات و تسهیلات وسیعی که کشور برای تربیت جوانان خود فراهم اورده فقط باید برای تحصیل واقعی مورد استفاده قرار گیرد و کسانی که استعداد یا آمادگی یاعلاقه کافی ندارندباید جای خود رابه‌بهترین دانشجویان بسپارند .

از اول مهر ۱۳۵۳ تا اول مهرماه ۱۳۵۴ جمعا ۶۵ نفر از همکاران هیات علمی‌دانشگاه به افتخار بازنشستگی نائل آمدند و ۶۹ نفر از برجسته‌ترین فارغ‌التحصیلان دانشگاههای‌بزرگ جهان به استخدام دانشگاه در آمدند که چند لحظه پیش افتخارشرفیابی به پیشگاه مبارک اعلیحضرتین را یافتند .

همچنین در سال تحصیلی گذشته ۶۵ استاد خارجی با دانشگاه‌تهران‌همکاری‌داشته‌اند. در حال حاضر ۳۴تن ازاعضای هیات علمی دانشگاه در سمت های وزارت ، سفارت ،ریاست دانشگاهها ، ریاست شرکتها و بانکهای بزرگ دولتی ،معاونت وزارت و امثال‌آن خدمت‌میکند و نیز ۳ تن از استادان ممتاز و ۲۲ نفر از اعضای هیات علمی دانشگاه در نخستین دوره رستاخیز به نمایندگی‌دو مجلس برگزیده شدند .

در مجموع ، تعداد اعضای هیات علمی دانشگاه بااحتساب مربیان ۱۸۱۱ نفر و در مراتب استادیاری، دانشیاری‌و استادی ۱۵۱۸ نفر است که از این‌تعداد ۹۶درصد دارای درجه دکتری و یا بالاتر هستند .

در سال تحصیلی گذشته ساختمان دانشکده پزشکی داریوش کبیر ، ساختمان‌جدید دانشکده بهداشت ، چهار خوابگاه ویک کافه تریای‌جدید در کوی دانشگاه ، ساختمان امور اداری دانشکده پزشکی ، ساختمان گروه باغبانی‌دانشکده کشاورزی ، توسعه دانشکده داروسازی ، ساختمان چندین آزمایشگاه در دانشگده ها به پایان رسید و موردبهره‌برداری قرار گرفت . همچنین ساختمان بیمارستان ۲۵۰تختخوابی‌دکتر اقبال بانجام‌رسیدو بهره‌برداری آزمایشی آن از مرداد ماه آغازشده است که در چند روز آینده رسما افتتاح خواهد شد .

به این ترتیب در فاصله اول مهر ۱۳۵۳ تا اول مهر ۱۳۵۴ مجموعا ۷۵٫۵۱۲ متر مربع ساختمان جدیددردانشگاه‌مورد بهره برداری کامل قرار گرفت که از این طریق بیش از ۷۰۰ تخت بیمارستانی به امکانات پایتخت افزوده شد و نیز موجبات سکونت برای ۹۰۷ دانشجوی‌جدیددرکوی‌دانشگاه فراهم آمده است .

در حال حاضر ساختمان مجتمع ورزشی دانشگاه ، دانشکده الهیات و معارف اسلامی ، دانشکده علوم تربیتی ، مرکز مطالعات عالی بین‌المللی ، ساختمان رستوران کوی دانشگاه، آموزشگاه عالی پرستاری داریوش کبیر، تالار نمایشگاهها،بیمارستان‌مخصوص دانشجویان ، توسعه‌ساختمان امور دانشجوئی ، تکمیل ساختمان اداری دانشکده کشاورزی و مجتمع‌درمانگاهی دانشکده پزشکی پهلوی با ظرفیت پذیرش ۱۲۰۰ بیماردر روز و ضلع غربی بیمارستان پهلوی‌باگنجایش۱۲۰تختخواب در دست اجرا است که‌مجموع سطح زیر بنای این‌ساختمان‌ها که به مسئولیت دانشگاه اجرا میشود ۱۷۲٫۵۸۰ متر مربع است و بسیاری از آنها در آینده نزدیک آماده بهره‌برداری خواهد بود .

در زمینه تحقیقات مفتخراست بشرفعرض برساند که دریکسال گذشته ۳۱۲ مقاله به زبانهای خارجی در مجلات معتبر بین‌المللی به قلم همکاران دانشگاهی انتشار یافته که۱۴۷ مقاله در رشته علوم پزشکی و وابسته ، ۵۵ مقاله در رشته علوم انسانی و اجتماعی و ۱۱۰ مقاله در رشته های علوم و فنی بوده است . همچنین ۶۰۰ مقاله در مجلات علمی ایران انتشار یافته که ۲۷۴ مقاله در رشته علوم پزشکی ، ۱۹۶ مقاله در رشته‌علوم‌انسانی و ۱۳۰ مقاله در رشته های علوم و فنی بوده است .

در همین فاصله ۱۳۳ مقاله‌در مجامع مهم علمی جهانی و ۱۸۹ مقاله در مجامع علمی داخلی از طرف اعضای هیات علمی دانشگاه ارائه شده‌است.

اعضای هیات علمی دانشگاه در طی یکسال گذشته بدریافت ۳۷ جائزه علمی ملی‌یابین‌المللی مفتخر شده‌اند .

هم‌اکنون ۳۷۲ طرح تحقیقاتی دررشته علوم پزشکی و وابسته، ۱۴۳ طرح تحقیقاتی در رشته های علوم و فنون و ۴۲ طرح تحقیقاتی در رشته های علوم اجتماعی و انسانی در دست اجرا است که قسمت اعظم‌آنها با استفاده از اعتبارات‌دانشگاه و بعضا با همکاری سازمانهای دیگر ملی و بین‌المللی میباشد که نتایج آنها بتدریج‌به صورت مقالات علمی انتشار خواهد یافت و یا ارائه خواهدشد.

در طی سال تحصیلی گذشته دانشگاه ما پذیرای ۲۷ مجمع علمی ملی و یا بین‌المللی بوده و ۱۰۱ مجلس سخنرانی در مسائل مختلف علمی و اجتماعی و ده مجمع بزرگداشت‌بزرگان فرهنگ و دانش ایران تشکیل داده است .

یکی از کامیابیهای بزرگ‌علمی دانشگاه در سال تحصیلی گذشته انتخاب موسسه تاج پهلوی به عنوان مرکزبین‌المللی تحقیقات و آموزش تخصصی سرطان مری و لنفوم از طرف سازمان بهداشت جهانی برای منطقه آسیای جنوب غربی و مدیترانه شرقی بود . همچنین درمیان کلیه دانشکده های بهداشت‌منطقه دانشکده‌بهداشت دانشگاه تهران برای تشکیل دوره‌های بین‌المللی‌فوق‌لیسانس در رشته بهداشت برگزیده شد که نخستین دوره این دروس روز شنبه گذشته آغاز شد .

همچنین دانشکده بهداشت از آغاز سال تحصیلی جاری مشترکا با دانشگاه هاروارد ایالات متحده امریکا یک دوره فوق‌لیسانس در ایمنی شناسی دایر کرده است که دانشنامه‌آن از جانب دو دانشگاه اعطاء میشود .

دانشکده علوم‌اداری‌و مدیریت بازرگانی نیز یک دوره دکتری مشترک با دانشگاه کالیفرنیا ـ لوس‌آنجلس در تهران برقرار کرده که همه اینها نشانه‌اعتبار علمی بین‌المللی روز افزون بسیاری از موسسات‌دانشگاهی ما است .

بالاخره اجازه میخواهد به شرفعرض مبارک برساند که‌در طی سال‌تحصیلی‌گذشته‌مجموعا ۱۴۷ عنوان کتاب در سلسله انتشارات دانشگاه‌تهران‌به‌چاپ رسید و نیز ۷۱ جلد کتاب بوسیله دانشگاهیان در خارج از دانشگاه انتشار یافت که مجموعا قسمت اعظم انتشارات علمی به زبان فارسی را تشکیل میدهد .

همچنین دانشگاه‌تهران ،بطور منظم ۲۲ مجله در رشته های مختلف دانش بشری به زبانهای فارسی ، فرانسه و انگلیسی انتشار میدهد .

در زمینه خدمات درمانی ، اجازه میخواهد به شرفعرض برساند که در یکسال گذشته مجموعا ۲۱۱۹۱ عمل جراحی بزرگ و ۲۹۶۴۷ عمل جراحی کوچک در ۱۳ بیمارستان وابسته به دانشکده‌های‌پزشکی دانشگاه انجام گرفته است که از آنجمله ۱۲۸ عمل جراحی قلب باز را در بیمارستان‌پهلوی باید ذکر کرد و ۸۷۰۷۹۰بیمار سرپائی به درمانگاه های بیمارستان‌های دانشگاه مراجعه و مورد مداوا قرارگرفته‌اند .

مرکز بهداشت و درمان دانشجویان نیز ۷۷۲۶۲ نفر مراجع داشته که به رایگان‌از خدمات کامل درمانی استفاده کرده‌اند .

دانشگاهیان اطمینان دارند که با اجرای اوامر مکررشاهنشاه آریامهر در سه سال اخیردایر به رفع موانع مالی ، اداری، استخدامی و مقرراتی موجود در دانشگاههای دولتی که‌یکی از مهمترین تنگناهای فعالیت آنان است ، سرعت و کیفیت انجام کلیه کارها ، چه‌آموزشی و تحقیقاتی و چه اجرائی و اداری ، به مراتب بیشتر و بهتر و بسیاری‌ازمسائل‌موجود از پیش پا برداشته خواهد شد .

اعلیحضرتا ، علیاحضرتا

سال نوین تحصیلی درفضای سیاسی ، اجتماعی و فکری رستاخیز ملت ایران ، یعنی وحدت ملی برای‌پیشرفت،آغاز میشود .

اعضای هیات علمی دانشگاه تهران ، که گروه کثیری از آنان در دو سال و نیم اخیر در فعالیت گروه بررسی مسائل ایران در پرتو انقلاب شاه وملت که بفرمان شاهنشاه تشکیل‌شد سهم عمده داشته و دارند و به این طریق علاقمندی و مشارکت صمیمانه خود را در مسائل ملی نشان دادند ، از آغاز رستاخیز بدون استثناء ، به این نهضت بزرگ ملی و میهنی پیوستند و به ندای رهبر خود پاسخ مثبت وشورانگیز دادند و تا آنجا که میسر بود در سازماندهی و پیشرفت حزب نقش مهمی ایفاء کرده و خواهند کرد .

سخنان شاهنشاه در کنفرانس آموزشی اخیر رامسر وظیفه ورسالت‌و مسئولیت‌دانشگاهیان ایران را بیش از پیش روشن ساخت .

آنچه شاهنشاه در رامسر فرمودند بیش از هرچیز یک درس اخلاق سیاسی بود : که ظاهر سازی و دروغ وریا و وعده و وعید از روابط اجتماعی‌و فرهنگی رخت بربندد و صداقت‌و تقوی وراستگوئی بر مناسبات انسانی و نظامهای اداری و آموزشی حکمفرما باشد .

که در چهارچوب وحدت ملی و براساس اصول رستاخیز ملت ایران، انتقادوحدت‌وشنود سالم و سازنده در جامعه ما برقرار شود ، اما غرض های شخصی از این گفت وشنودها بدور بماند .

که ضعف و سستی و اهمال و کمکاری بکلی ریشه‌کن‌شود .

که نیل به کمال ، یعنی آنچه شایسته ایران و ایرانی و فراخور وحدت تصمیم‌گیری و ثبات سیاسی ما است ، هدف ملی در همه شئون و رشته‌ها باشد .

خدمتگزاران دانشگاه‌تهران ، تعالیم شاهنشاه خود را عمیقا درک کردند و آنها را رهنمون خود خواهند ساخت .

سخنان شهبانوی ما در پاسداری حرمت دانش و دانشمند و دانشگاهی حقیقی ، و همدلی با پیشرفت علم و فرهنگ ، همواره در تاریخ آموزش عالی ایران بیادگار خواهد ماند و راهنمای ما خواهد بود .

اعلیحضرتا ، علیاحضرتا

در عهد رستاخیز ملت ایران، بیش از همیشه تعلیم و تحقیق و سازندگی معنوی و علمی نسل جوان را وظیفه ورسالت و مسئولیت ملی و میهنی‌خود میدانیم .

از دشواریها هراس نخواهیم داشت و با تایید و حمایت شاهنشاه و شهبانوی خود ، بر آنها پیروز خواهیم شد . باشد که رضامندی خاطر رهبر ارجمند ملت ما و سربلندی ما درمقابل شاهنشاه و شهبانو و هم‌میهنانمان همچنان پایدار باشد .

دانشگاه ما سرافراز ، ایران ما جاویدان و شاهنشاه پاینده باد .

آنگاه خانم زهرا قاسمی نماینده دانش آموختگان ممتازطی قرائت خطابه‌ای گفت :

ورود آن‌شهریار بزرگ و شهبانوی‌گرامی‌رابدانشگاه تهران خیرمقدم عرض میکنم و ازاینکه لحظاتی چند برای اظهارنظراتم دربرابر آن اعلیحضرت فرصت یافته‌ام صمیمانه احساس غرور مینمایم .

درآغاز ، افتخار دارم کمدر ردیف فارغ‌التحصیلان عصر رستاخیزم و برای گشودن دروازه های تمدن بزرگ آمادگی هرنوع خدمت به اصول فزاینده انقلاب شاه و ملت را درخود می بینم در این جهت یعنی آنچه به حق رنسانس جامعه‌ایران است استاد ومربی را مقامی بزرگ است .

درهشتمین کنفرانس‌ارزشیابی انقلاب آموزشی رامسر ، بزرگ رهبر نیک‌اندیش ما باالهام از اندیشه های مردمی خودصفحه‌ای تازه برچهره آموزش ایران گشودند . آموزشی کمدرآن‌ارتقاء کیفیت بیش‌ازپیش مطمح نظرقرار میگیرد و « گفت‌شنود » قانون اصلی حاکم به روابط استاد و دانشجوست .

باامید اینکه برآورنده‌بیشترین امیدهای مردم این مرزوبوم پرشیم باید به ندای رهبر والای خود پاسخ مثبت دهیم .

آنگاه احمد نیکنژاددانشجوی دانشکده هنر های زیبا نماینده دانشجویان مطالبی پیرامون‌پیوند شاه و ملت دکلمه نمود و سپس برنامه هنری اجراشد.

دربرنامه هنری دیروزدانشگاه تهران با نمایش اسلاید وموزیک متن‌آن وسرود ملی،سرود خاک ایران،آذرآبادگان‌رستاخیز ایران، چهل‌ودوسال عمر دانشگاه تهران اززمان رضاشاه‌کبیر تا سلطنت شاهنشاه آریامهر انقلاب شاه و ملت و خلاصه تشکیل رستاخیز ملت ایران بنمایش گذاشته شد که بینهایت مورد توجه اعلیحضرتین قرارگرفت دکتررضا ناروند برنامه هنری را تهیه دیده بود و اهنگهای سرود هائی کمدر نمایش ۴۲ سال عمر دانشگاه خوانده شد پرویز اتابکی ساخته بود و کروارکستر راسرپرستی نمود .

آنگاه شاهنشاه آریامهر مدال دانش‌آموختگان ممتاز را که وسیله دکتر مستشفی معاون دانشگاه و دکتر ایران‌پناه مدیرکل امورآموزشی‌معرفی‌میشندبه‌سینه آنان نصب فرمودند و سئوالاتی‌در زمینه برنامه آینده آنان فرمودند وبدینترتیب برنامه جشن چهل‌و دومین‌سال‌تحصیلی‌دانشگاه‌تهران پایان پذیرفت واز امروز کلاسها شروع بکارنمودند .

در مراسم دیروز دانشگاه که در پیشگاه اعلیحضرتین انجام شد گروههای‌هنری دانشجویان چند برنامه هنری اجرا کردند .
در عکس دسته همسرایان دانشگاه تهران در حال اجرای برنامه دیده می شود .

آقای دکترعباس آریانپور کاشانی ـ رئیس مدرسه عالی ترجمه ـ بمناسبت شروع سال تحصیلی جدید، خطاب به دانشجویان این مدرسه گفت :

پیشرفتها و ترقیات کشور ما تحت رهبریهای خردمندانه شاهنشاه آریامهر، چشم جهانیان را خیره کرده است

در مراسمی که بمناسبت آغاز سال تحصیلی جدید در مدرسه عالی ترجمه ، باحضور آقای اخوان ـ معاون مدرسه ـ و دانشجویان و استادان‌این مدرسه برپا گردید، آقای دکتر عباس آریانپور کاشانی ـ رئیس‌مدرسه عالی‌ترجمه‌خطاب به‌دانشجویان این مدرسه گفت :

ـ دوستان و فرزندان عزیزم، قطعا همگی شما پیام شاهنشاه آریامهر را بمناسبت شروع سال جدید تحصیلی شنیده و یا خوانده‌اید . شاهنشاه آریامهردر این پیام فرمودند : «امسال ۶ میلیون نفر دانش‌آموز کشور از تحصیل رایگان استفاده می‌کنند، که تعدادی از آن ۶ میلیون نفر شما هستید که در اینجاحضور دارید،

آقای دکتر عباس آریانپور کاشانی ، در دنباله سخنان خویش افزود :

ـ قبل از صدور فرمان همایونی مبنی بر تحصیل رایگان ،بعضی از دانشجویان به ما مراجعه می‌کردند ومی‌گفتند که قادر به پرداخت شهریه خود نیستند و یااینکه مبادرت به دادن چک و سفته می‌کردند که در آخر سال وقتی حساب می‌کردیم میدیدیم حدود صد هزار تومان چک و سفته برگشتی داریم . اما چون این دانشجویان‌خوب وبااستعداد بودند ، سال بعد ما دلمان‌نمیامد باین دانشجویان جواب منفی بدهیم و آنها راثبت‌نام‌میکردیم. اما فرمان شاهنشاه آریامهرمبنی برآموزش وتحصیل رایگان ،تمام مشکلات را از میان برداشت و رفاه و آسایش بیشتری برای‌همه پدید آورد که جا دارد ما در قبال برخورداری از مواهب این فرمان ملوکانه ، وظیفه سنگینی وخطیر خود را انجام دهیم ودین خود را نسبت به کشورمان‌بنحو ارزنده‌ای ادا کنیم . شما دانشجویان عزیز باید در قبال‌این همه تسهیلاتی که برای شما بوجود آمده ، جوانانی وظیفه‌شناس ، افرادی شایسته ، با وجدان و وطنپرست باشید . همیشه در برابر وظایفی که به شما محول میشود، احساس مسئولیت کنید .شماخوب میدانید که من چقدر در مدرسه برای پی‌ریزی آینده بهتر شما تلاش نموده ووقت صرف میکنم تاشما افرادی لایق، کاردان و باسواد باشید و همین‌قدر که من توانسته باشم افرادی لایق تحویل جامعه بدهم، بزرگترین افتخار من‌است.

سالها قبل، وقتیکه من درخارج از کشور به‌تحصیل مشغول‌بودم، باور کنید خیلی از کشورها مملکت ما را نمی‌شناختند . در حالیکه امروز تمام کشورهای‌دنیا نه فقط کشورما را بخوبی می‌شناسند، بلکه جهانیان بدیده تحسین وبانظر احترام وستایش در رهبر خردمند و عالیقدر ما شاهنشاه آریامهر نگریسته ودر برابر شخصیت بارز و افکارعالی وانسانی معظم‌له سر تعظیم فرود میاورند. پیشرفتها وترقیاتی که طی سالهای اخیر تحت رهبریهای خردمندانه شاهنشاه آریامهر نصیب کشور وملت ایران گردیده است، چشم جهانیان را خیره کرده ووظیفه فردفرد ما استکه قدر وارزش چنین موقعیتی را بدانیم و مخصوصا شما دانشجویان که چشم و چراغ مملکت هستید، باید در تحصیل علم و دانش هرچه بیشترکوشش کنید تاشایستگی خود را برای سازندگی فردای بهتر وروشن‌تر کشور خود باثبات برسانید.

من آرزو میکنم سال تحصیلی جدید ، سال موفقیت‌آمیزی برای شما وهمه دانش‌آموزان و دانشجویان عزیز باشد.

یدالله زندیه

مشکلات صنایع اتومبیل‌سازی در انگلیس

افسانه اقتدار صنعت ماشین‌سازی انگلیس ، حتی‌در خود انگلستان هم به پایان رسیده است . کمپانی لیلاند که بیش از نیم‌قرن بزرگترین رقم درآمد صادراتی بریتانیا رابرای انگلستان به‌ارمغان می‌آورد، بارکودی که اخیرا در امرتولید وفروش دامنگیر آن شده است ، نشانی برغرور شکسته صنعت ماشین‌سازی انگلیس است .

درگذشتیی نمچندان دور ثروتمندان سراسر جهان مالکیت یک اتومبیل «رولزرویس» وبعد ازآن «جاگوار» را نشانه تمول می‌دانستند که این دو از دست آوردهای‌تاسیسات عظیم لیلاند است .

نزول اعتبار

اعتبار لیلاند ، همزمان بارشد جنبش‌های آزادیخواهی واز همه مهمتر بنیرو رسیدن اروپا بعد از جنگ جهانی‌دوم روزبه‌روز کاستی گرفت تا جاییکه در نیمه دوم سال ۱۹۷۵ ژاپنی‌ها ، ایتالیائی‌ها و فرانسوی‌ها در نهایت اعجاب شعار حماسی امپراتوری بریتانیا را ـ که تاکید می‌گردد «انگلیسی، انگلیسی می‌خرد» ـ به نفع خود تغییر داده‌اند و اثرات‌این شعار را از شعور و مردم مغرور ربوده‌اند.

نزول لیلاند که در واقع یک فاجعه صنعتی است، یک حکایت سیاسی ملی نیست، بلکه اثر فعالیت ۵۰ هزار تن کارگر ژاپنی کارخانه «داتسون» است که بامزدی برابر بانصف مزدکارگر انگلیسی در ماه ۱۴۰ هزار دستگاه خودرو تولید می‌کنند. در مقام قیاس لیلاند با همین رقم کارگر بااتکا به هفتاد سال سابقه درخشان صنعتی، فقط ۳۰ هزار خودرو در ماه تولید می‌کند . موضوع وقتی جالبتر میشود که هزینه تولید این سی‌هزار دستگاه خودرو راهم مقایسه کنیم.

سقوط کمیت و کیفیت

گروه عظیم نیروی کار لیلاند در ده سال گذشته از۳۴۰ هزار نفر به ۱۱۶ هزار تن کاهش یافته است واین کاهش باطرح ملی کردن لیلاند از طرف دولت کارگری انگلستان‌با صرف هزینه‌یی برابر با ۲۸۰۰ میلیون لیره استرلینگ درسال های آینده نیز ادامه خواهد یافت، چون هدف این طرح کاهش ده تاپانزده هزار نفر دیگر از نیروی کار فعلی لیلاند است.

هم‌اکنون خودروهای خارجی ۳۹٫۶ درصد از بازار فروش داخلی انگلستان راکه درسال ۱۳۰۰۰۰۰ دستگاه است به‌دست آورده‌اند . باتوجه به شبکه‌های عظیم فروش و تعمیر که از طرف کمپانی‌های خارجی بخصوص ژاپن دراین کشور بوجود آمده است، امکان عقب‌نشینی فروش داخلی برای اتومبیلهای انگلیسی وجود دارد وخیلی بعید می‌نماید طرح دقیق کمپانی‌های خارجی برای توسعه فروش در انگلستان باشکست‌روبرو شود. دلیل‌این‌ادعا شکستی بود که لیلاند در یک مبارزه تبلیغاتی که باهزینه سه میلیون‌لیره استرلینگ انجام شد، خورد. چون در پایان این مبارزه تبلیغاتی از ماه ژوئن بازهم فروش داخلی لیلاند کاهش یافت.

دلایل شکست لیلاند

بزرگترین دلیل کاهش دائمی فروش داخلی لیلاند ، انتظاری است که باید خریداران خودروهای تولید شده وسیله کمپانی لیلاند ، بکشند . خریداران برای‌دریافت‌یک خودرو حداقل بین دو تا هشت ماه باید انتظار بکشند.

افرادی هم که در حال حاضر صاحب یک‌خودرو ساخت لیلاند هستند ، برای تعمیر و یا تهیه لوازم یدکی اتومبیلشان باید هفته‌ها و ماهها انتظار بکشند .

درمقابل این آشفتگی «داتسون» انبار عظیمی برای لوازم یدکی خودروهای خود در انگلستان بوجودآورده است که همه نیازهای صاحبان اتومبیل داتسون را در اسرع وقت انجام می‌دهد . در انبار عظیم لوازم یدکی داتسون هر نوع وسیله‌یی درحد مناسب و پیش‌بینی‌شده نگاهداری میشود.

لیلاند در پانزده سال گذشته بیش از هرچیز از عدم وجود یک برنامه طولانی تجاری رنج برده است و ناگفته نماند که نارضایی‌های کارگری هم سهم بزرگی درسقوط طولانی و بی‌سروصدای لیلاند داشته است .

نکته جالب اینکه داتسون در سال ۱۹۷۱ دربازار انگلستان فقط ۲۱ هزار دستگاه اتومبیل بفروش رساند، درحالیکه این رقم در سال ۱۹۷۵ حداقل به ۹۰ هزار دستگاه رسیده است .

علاج واقعه بعد از وقوع !

انگلیسی‌ها همیشه دست روی دست می‌گذارند و علاج واقعه را بعد از وقوع میکنند که این مساله در ده سال اخیر شدت بیشتری داشته است . بعنوان مثال‌بازار اتومبیل بازاری نیست که رکورد عارضی پانزده ساله آن را بتوان با یک برنامه ضرب‌الاجل و یا حتی کم مدت جبران کرده . جبران‌این رکودبستگی به وجودشبکه‌های فروش سریع و سرویس و لوازم یدکی فوری و ارائه قیمت‌های مناسب دارد . این برنامه یعنی مقابله با بلایی که ژاپنی‌ها و فرانسوی‌ها با شبکه عظیم خود برسر کمپانی‌های انگلیسی آورده‌اند .

طرح معروف «سررایدر» مشاور ویژه امورصنعتی درحکومت کارگری ویلسون که بمنظور روی‌بانگهداشتن لیلاند با هزینه مالیات دهندگان انگلیسی است ، مورد مخالفت کامل تمام محافل اقتصادی و صنعتی انگلیس‌قرار گرفته است .

این طرح شباهت زیادی به طرح عظیم دولت‌فرانسه درمورد ملی کردن کمپانی «رنو» در سال ۱۹۴۰دارد.

«سررایدر» معتقد است که با اجرای‌این طرح لیلاند در سال ۱۹۷۷ همپای رونق اقتصادی که بوجود خواهد آمد می‌شود. درحالیکه باوجود تسلط بی‌مانند خودرو سازی‌ها عظیم اروپا و ژاپن اجرای این طرح بیشتر به یک ریسک بزرگ ۲۸۰۰ میلیون لیرمیی شباهت دارد تابه یک نوع برنامه‌ریزی عاقلانه و تاجر منشانه .

لیلاند مانند تمام تاسیسات سیاسی‌و اقتصادی‌جامعه انگلیسی بیش از هرچیز از عدم آرامش کارگری و عدم اطمینانی که این گروه دربرابر آینده خود حس میکنند ، رنج میبرد و از این تشتت صدمه دیده است. اولین راه نجات انگلیس و لیلاند بستگی به ارزیابی های جدید و دگرگونی‌های اساسی در زمینه رابطه معقول بین تولیدو نیازهای جامعه انسانی دارد. چون تنهااز این طریق‌است که انگلستان میتواند برای مبارزه و رقابت در بازارهای جهانی مجهز و آماده شود .

فعالیت برای احیای بازارهای خارجی

افزایش مقدار تقاضا روی کلیه تولیدات صنعتی داخلی که ناشی از رشد سریع درآمد سرانه و افزایش فوق‌العاده قوه خرید مردم خاصه در دوسه ساله‌اخیر موجب شده نه تنهامقدار صادرات فرآورده های صنعتی آنطور که باید و شاید افزایش نیابد ، بلکه موجب گردیده تا صادرات بعضی از محصولات صنعتی بمقدار قابل توجهی کاهش یابد .

بطور مثال پارچه پشمی که در پنجماهه اول سال گذشته قریب ۲۰۳ تن به ارزش قریب ۱۰۵ میلیون ریال صادر شده بود مقدار صدور این فرآورده درپنجماهه اول سال جاری فقط ۴۹ تن بارزش ۲۴ میلیون ریال بوده است یا اینکه صادرات گلیسیرین و مواد شیمیائی که در پنجماهه اول سال گذشته ۳۰۱۳۲۷ تن بارزش ۱۰۲۹ میلیون ریال بوده در پنجماهه اول سال جاری مقدار و ارزش صادرات این محصولات ۵۶۳۸۱ تن بارزش ۸۷ میلیون ریال بوده است همچنین صادرات مقدار و ارزش یخچال، کولر، چراغ گاز، آبگرمکن، بخاری، لاستیک بسیار ناچیز و تقریبا در حدود صفر بوده است .

یک مقام مطلع به خبرنگار ما گفت خوشبختانه اخیرا بسیاری از صاحبان صنایع ما متوجه این مساله شده‌اند و با جلساتی که اخیرا بین این گروه و اتاق بازرگانی و صنایع و معادن و مرکز توسعه صادرات تشکیل شده تصمیم گرفته‌شده است که به صادرات محصولات صنعتی بیش از گذشته توجه شود تا نه تنها بازارهایی را که در گذشته جذب کننده کالاهای ایرانی بوده و مدتیست از دست رفته مجددا بدست بیاورند بلکه هرچه بیشتر در جهت جذب بازار های تازه برای‌صادرات بیشتر محصولات صنعتی کشور کوشش شود .

توزیع وفروش انواع تراکتور

خبرنگار ما از تبریز مینویسد طبق‌اطلاع درماه‌گذشته تعداد ۷۲۵ دستگاه از انواع تراکتور های اونیورسال توسط بنگاه ماشینهای کشاورزی توزیع وبفروش رفته است . در میان استانهائی که بیش از همه دراین ماه خریدار تراکتور های اونیورسال بودند اهالی استان آذربایجان شرقی‌باخرید ۱۰۸ دستگاه انواع تراکتور های مذکور مقام اول را بدست‌آورده‌اند.

توسعه زنبورستانهای اردبیل

خبرنگار ما از تبریز گزارش میدهد بمنظور توسعه زنبور ستانهای موجود در آذربایجان شرقی تعداد دویست کندوی‌تولید زنبور عسل ازسوی سازمان‌دامپروری کشور بشهرستان اردبیل فرستاده شد . این‌کندوها باکندوهای بومی پرورش دهندگان زنبور عسل در مناطق آن شهرستان تعویض میشود .

طبق اطلاع از اداره کل کشاورزی و منابع طبیعی آذربایجان شرقی توزیع کندو های مدرن میان زنبورداران و تعویض کندو های بومی جزو برنامه افزایش تولید عسل مخصوصا در مناطق مستعد کشور میباشد.

طرح افزایش گندم درخوزستان

خبرنگار اطلاعات در اهواز گزارش میدهد : طرح افزایش تولید گندم که در سال زراعی گذشته در سطح۵۳هزاروپانصد هکتار اجرا شد در سال زراعی ۵۵ـ۵۴ در سطح ۵۵ هزار هکتار توسط اداره کل کشاورزی خوزستان اجرا خواهد شد.

بمنظور بررسی چگونگی اجرای طرح افزایش تولید گندم در خوزستان جلسه‌ای باشرکت چندتن از مسئولان و کارشناسان اداره کل کشاورزی و تعاون امور روستاهای خوزستان تشکیل شد وطی آن درباره‌اجرای طرح مذکور توسط کشاورزان عضو شرکت های تعاونی و شرکت های سهامی زراعی و نیز کشاورزان غیر عضو بحث و تبادل‌نظر بعمل آمد .

بازار مشترک‌ومواج بودن پولها

وزیران دارائی کشور های عضو بازار مشترک اروپا بطور اصولی موافقت کردند که فرانک سویس نیز درقبال پولهای عمده اروپایی مواج باشد . جزئیات فنی این‌امر بعدا تعیین میشود و فرانک سویس بانوسان نرخ مبادلاتی پول های هشت کشور اروپای غربی که بصورت گروهی در برابر سایر پول‌ها قرار دارند نوسان میابد .

تصمیم نهایی درباره این امر در جلسه آینده وزیران دارایی کشور های عضوبازار مشترک اروپا در۱۷ نوامبر (۲۶آبان)اتخاذ خواهد شد .

برزیل نرخ مبادله پول خودرا تنزل داد

برزیل ، برای دهمین‌بار در سال ۱۹۷۵ نرخ مبادله پول خود را برای خریداری از ۸٫۲۱۰ گروزیرو درقبال هردلار ، به ۸٫۴۷ گروزیروس تغییر داد . پول برزیل‌بار گذشته در۲۵ اوت یعنی ۲۹ روز پیش تغییر کرده بود. اکنون میتوان گفت که نرخ‌این پول از آغاز سال ۱۹۷۵ تاکنون ۱۴٫۲۹۸ درصد تنزل کرده است . کاهش نرخ کروزیرو درسال ۱۹۷۴ به میزان ۱۹٫۶۶ درصد وبهای مبادلاتی آن برای فروش از قرار ۶٫۲۲ کروزیرو در برابر هردلار آمریکایی بود.

کمک یک میلیون لیره‌ای به مصر

سفیر بریتانیا در مصر ، اخیرا اعلام کرد که بریتانیا یک میلیون‌لیره‌استرلینگ‌به برنامه‌عمرانی‌منطقه‌آبرامسوئز که ازجانب سازمان ملل متحد طرح‌ریزی شده کمک

بازار

چند سفارش خرید پارچه نخی از خارج

یکی از دست‌اندرکاران قماش به خبرنگار ما گفت در چند ماهه اخیر بازار قماش وضع آرامی دارد وداد و ستد روی انواع آن در حدود مصرف انجام میگیرد . این بازرگان‌گفت پس از اعلام نرخ پارچه های نخی از طرف مرکز بررسی قیمت ها در این مدت نه تنها قیمت ها ترقی نکرده بلکه قیمت بعضی ازانواع قماش پر مصرف مانند چیت و چلوار ارزانتر از نرخ اعلام شده بفروش میرسد .

آرامش در بازار قماش موجب شده تا صادرات این محصولات نیز افزایش یابد ، در پنج ماهه اول سال جاری حدود ۸۹۳ تن پارچه پنبه‌ای و الیاف مصنوعی بارزش ۳۷۸ میلیون ریال بخارج از کشور صادر شده‌است حال آنکه صادرات همین محصولات در پنج ماهه اول سال گذشته حدود ۲۳۹ تن بارزش ۱۱۰ میلیون ریال بوده است .

این بازرگان افزود مقدار سفارشات رسیده در چند هفته اخیر نیز زیادتر از ماه های قبل بوده و میتوان امیدوار بود که مقدار و ارزش صادرات پارچه های نخی در سال جاری خیلی بیش از سال گذشته باشد .

قیمت نخ بقچه ارزانتر ازنرخ اعلام شده

یک بازرگان مطلع در رشته نخ بقچه به خبرنگار ما گفت هم اکنون صدها هزار بقچه نخ در انبار های بازرگانان فروشنده این محصول موجود است و قریب یک میلیون بقچه نیز در کارخانه های ریسندگی خاصه در اصفهان وتهران موجود میباشد .

این بازرگان گفت علت عدم معاملات‌عمده روی این فرآورده صنعتی رکود شدید بازار فرش و بعضی از پارچه های نخی است ، این بازرگان افزود جالب آنکه قیمت‌بعضی ازانواع نخها هر بقچه ۳۰ تا ۵۰ ریال ارزانتر از نرخ اعلام شده میباشد .

بطور مثال قیمت هر بقچه نخ نمره ۱۰ یکلا ۵۲۰ ریال و ۲۰ یکلا ۵۹۰ ریال و ۲۰ دولا هربقچه ۶۷۰ ریال تعیین شده حال آنکه قیمت فعلی آن به ترتیب ۴۹۰ ریال و ۵۴۰ ریال و ۶۳۰ ریال میباشد .

بقرار اطلاع نرخهای اعلام شده هنوز از طرف مرکز بررسی قیمت ها اعلام نشده و قرار است در آینده نزدیک قیمت نخهای‌داخله از طرف مرکز بررسی قیمتها اعلام شود و شاید علل نا فروش ماندن بسیاری از نخها عدم اعلام نرخ از طرف مرکز بررسی قیمتها میباشد.

معاملات روی پنبه درجه یک پست آغاز شد

یکی از بازرگانان به خبرنگار ما گفت وش های پنبه محصول نوبه‌کارخانه های پنبه پاک کنی برای تصفیه و آماده کردن آن جهت عدل بندی برای صدور بخارج از کشور مرتبا تحویل داده میشود و هر روز بمقدار آن اضافه میشود .

در چند روزاخیرمقداری پنبه درجه یک پست ازگرگان و گنبد به‌بازار عرضه شده و به قیمت هر کیلو ۶۶ تا ۶۷ ریال معامله‌گردیده است .

این بازرگان گفت قیمت این نوع پنبه تا دو هفته قبل کیلوئی ۶۱ تا ۶۲ ریال بود ولی با عرضه محصول نو قیمت آن ترقی کرده و مسلما با عرضه پنبه درجه یک قیمت آن به بیش از کیلوئی ۷۰ ریال خواهد رسید پنبه محصول نو خراسان و استان فارس تاآخر این هفته به‌بازار عرضه خواهد شد، یکی از بازرگانان گفت قیمت پنبه در بورسهای‌جهانی از نوع محصول ایران کیلوئی ۱۱۵ سنت و از نوع محصول الیاف بلندکیلوئی ۲۰ تا۱۲۲ سنت است ، این نوع شامل محصول مرغوب کشور مصر میشود .

این بازرگان پیش بینی کرد قیمت پنبه درجه یک ایران خاصه محصول ورامین و گنبد و گرگان تا یکماه دیگر به کیلوئی ۸۰ ریال بر.

پول ارز طلا

سیر صعودی قیمت دلار و سیر نزولی پاوند

قدرت دلار امریکا ، پولهای عمده‌اروپایی را بازهم‌عقب‌راند، بهای پاوند استرلینگ ، دربرابر دلار به کمترین حد ماههای اخیر رسید ، وکلاپس ازاندک بهبودی‌بازهم زمینه خود را از دست داد .

بهای دلار در فرانکفورت از ۲٫۶۳۰ به ۲٫۶۵۵ مارک آلمان (بیشترین قیمت از ۲۷ سپتامبر ۱۹۷۴ تاکنون) در پاریس از ۴٫۵۱۷۵ به۴٫۵۵۵۰ فرانک فرانسه در زوریخ از ۲٫۷۱۸۰ به ۲٫۷۳۱۲ فرانک سویس ، دربروکسل‌از۴۱٫۱۹۵ به ۴۱٫۷۵۰ فرانک بلژیک ، درآمستردام از ۲٫۷۰۴۵ به ۲٫۷۲۹۳ گیلدر ، در میلان‌از ۶۸۲٫۴۵ به ۶۸۴٫۹۰ لیر افزایش یافت .

بهای پاوندا‌سترلینگ از ۲٫۰۸۱۰ دلار به ۲٫۰۷۱۵دلار تنزل یافت که در ماه های‌اخیر بی‌سابقه است ، اما درزوریخ و فرانکفورت بهبود یافت و در زوریخ از ۵٫۶۵۶۰ به ۵٫۶۵۸۷ فرانک سویس و در فرانکفورت از ۵٫۴۸۳ به ۵٫۰۰۵ مارک آلمان افزایش یافت .

بهای طلادر زوریخ از هر اونس ۱۳۶٫۲۵ به هراونس ۱۳۸٫۲۵ دلار ودر لندن ازهر اونس ۱۳۶٫۵۰ به ۱۳۷ دلار افزایش یافت ولی شش ساعت بعد درهمان لندن به هراونس ۱۳۵٫۷۵ دلار تنزل کرد.

● تازه‌ترین نمودارمیانگین بهای سهام دربورس نیویورک بدین شرح گزارش شده است .

سهام صنعتی ۵۲ درصد واحد کاهش یافته و به۵۰٫۳۱ واحد رسیده است .

سهام حمل ونقل ۰٫۰۴ واحد کاهش یافته و به۲۹٫۷۸ واحد رسیده است .

● تازه‌ترین نمودار میانگین بهای سهام سی موسسه‌صنعتی وابسته به داوجونز بشرح‌زیر اعلام شده است .

سهام صنعتی ۹٫۳۹ واحد تنزل کرده و به ۸۳۲٫۲۱ واحد رسیده است .

سهام حمل‌ونقل ۰٫۲۸ واحد تنزل کرده و به ۱۵۷٫۸۲ واحد رسیده است .

وقتتان راچگونه درلندن میگذرانید

بدیدن‌مناظرزیبامیروید ـ به‌تئاترمیروید ،رستوران ،نمایشگاه ،گالری‌های‌هنری ،ویاخریدمیکنید

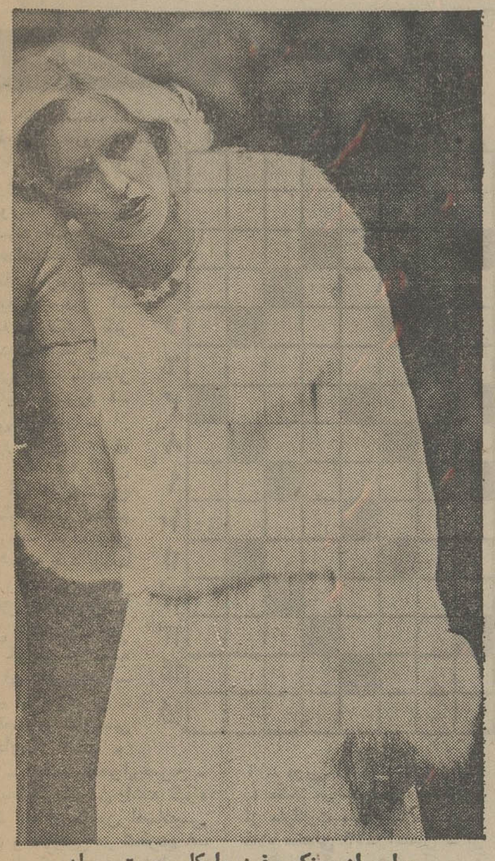

بولرو از مینک سفید با کار پوست روباه

کاپ از مینک سیاه

خرید

راستی پالتو پوستی که شوهرتان قولش را داده بود از لندن بخرید .

(خرید پوست از لندن بنفع شماست چون قیمت پوست در لندن از همه جای دنیا ارزانتر است و علاوه بر ارزانی ۲۵٪ تخفیف صادراتی نیز به خرید شما تعلق میگیرد .)

وقت در مسافرت بسیار با اهمیت است پس مستقیما " برای خرید پوست به نمایشگاه و فروشگاه کنراد بروید جائی که میدانند واقعا " شما چه میخواهید . از کنراد شما پوستی خواهید خرید که وقتی آنرا میپوشید همه جا شیک و با سلیقه معرفی خواهید شد پوستی که بسیار زیبا و با سلیقه تهیه شده ،

پالتو پوستی که وقتی آنرا میپوشید احساس میکنید که فقط برای شما طراحی و دوخته شده است .

تمام این مزایا در خیابان جنوبی مولتن در ست نزدیک خیابان باوند است ، مزون معروف کنراد . در اینجا آخرین مدلهای پوست را برای روز و شب بشما نشان میدهند ، پوستهائی مانند مینک ، روباه و غیره . و یا اگر شما ترجیح میدهید که مدلی برای شما طراحی و دوخته شود کنراد آمادگی این کار را دارد . بنا براین‌ترتیبی دهید که اولین ملاقات شما در لندن با مزون کنراد باشد چون ملاقات با کنراد گردش‌های بعدی شما را دلچسب تر خواهد کرد .

تبصره ـ اگر شوهر شما به تنهائی به لندن میاید باز هم میتوانید صاحب یک پالتو پوست شوید ، اندازه و مدل دلخواه خود را باو بدهید ..... کنراد بقیه کارها را انجام خواهد داد .

Konrad Furs
12 South Molton Street
London W1
phone 01-493 7991

۲۰۰ دستگاه اتوبوس ساخت ایران ناسیونال بافغانستان صادر میشود

قرارداد فروش اتوبوس به افغانستان را محمود قاضی سفیر افغانستان در دربار شاهنشاهی‌و محمود خیامی مدیر عامل ایران ناسیونال امضاء کردند . عکس مراسم امضاء قرارداد را نشان‌می دهد .

★ قرارداد فروش اتوبوس‌و مینی‌بوس ساخت ایران‌ـ ناسیونال به افغانستان امضاء شد .

ایران ناسیونال‌به افغانستان ۲۰۰ دستگاه اتوبوس و ۲۸ دستگاه مینی بوس فروخت .

براساس قراردادی‌که پریروز بین سفیر افغانستان در دربار شاهنشاهی و مدیرعامل ایران ناسیونال امضاء شد ، ایران ناسیونال۱۹۰دستگاه اتوبوس شهری ۱۱ ردیفه باموتور قوی و ۱۰ دستگاه اتوبوس‌سوپر لوکس و ۱۸ دستگاه مینی ـ بوس لوکس‌به افغانستان‌صادر می کند . مجموع ارزش این قرارداد با لوازم یدکی مربوط به آن معادل ۱۰ میلیون و ۸۶۵ هزار و ۱۵ دلار است .

آمادگی سرمایه‌گذاری

این قرارداد را محمود قاضی سفیر افغانستان در دربار شاهنشاهی از جانب‌این کشور و محمود خیامی مدیر عامل ایران ناسیونال امضاء کردند. خیامی پس از امضاء قرارداد آمادگی ایران‌ناسیونال رابرای کمک های فنی و آموزش تکنیسین تعمیرگاهی و حتی سرمایه گزاری مستقیم ایران‌ـ ناسیونال با همکاری افغانستان در کابل در چهارچوب‌همکاری اقتصادی دو کشور اعلام کرد.

گزارش و رویدادهای هنری

نوشته : نصرت کریمی کارگردان‌وهنرپیشه سینما

توقیف فیلم، تنهاراه مبارزه با ابتذال نیست

ابتذال، ابتذال ... لبه تیزتیغ حمله های روشنفکران اینروز ها متوجه فیلم فارسی است گمان می‌برند ابتذال به‌فیلم های ایرانی منحصر شده است . درده سال اخیر از ابتذال فیلم فارسی سخن بسیار رفته است .

چندی پیش نماینده محترم‌انجمن شهر آقای فرهنگ فرهی مجددا پرونده قطور چندین ساله ابتذال فیلم فارسی را مفتوح کرد. شک نیست که آقای فرهی در کمال حسن نیت بابتذال فیلم فارسی تاخت و یقین دارم بسیاری ازهم‌میهنان نیک اندیش باایشان هم صدا هستند. بنده نیز بعنوان فیلمساز بوسیله قلم، سخنرانی واز طریق ساختن فیلمهای سالم ایرانی همیشه در جبهه مبارزه با سینمای مبتذل پیکار کرده‌ام . اما تکرار میکنم:

در جبهه مبارزه با سینمای مبتذل فقط فیلم فارسی مبتذل‌نیست زیرا درکشور ما تعداد فیلمهای مبتذل‌خارجی‌که‌قسمت‌اعظم پرده های سینما های مارا اشغال کرده‌اندکم نیست . سری فیلم های کاراته‌ای که خوشبختانه صدور پروانه آنها از طریق‌وزارت فرهنگ و هنرممنوع‌گردید ازاین قبیل فیلمها بودند .

انواع فیلمهای ملودراماتیک هندی، فیلمهای‌شاخ‌و پشمی‌ترکی، هفت‌تیرکشها و آدم‌کشهای فیلم های مبتذل آمریکائی، قصه های مبتذل سکسی و بالاخره انواع‌فیلم های ترسناک که‌خواب راحت از کودکان م.سوم میربایند همه‌وهمه از نوع فیلمهای بدآموز و مضر هستند.

دایره ابتذال

اگر نیك بنگریم ابتذال فقط دامنگیر سینمای مانیست بلکه‌در تئاتر ، نقاشی ،معماری‌و هفت‌هنر وجود دارد ولی چون بحث بر سر سینما استدراینجافرصت‌پرداختن به دیگر هنرها نیست.

گمان میکنم‌اگر بخواهیم‌دایره ابتذال هنرهای نمایشي راعادلانه گسترش دهیم نه‌تنها قسمت اعظم فیلمهای خارجی بلکه بعضی از سریال های خارجی و داخلی تلویزیونی راهم در بر میگیرد. قصدم این نیست که‌چون ابتذال همه هنر هارافرا گرفته است پس دست روی‌دست گذاریم‌و سینمای ایران رابحال خود رهاکنیم بلکه معتقدم برای گسترش کمی‌و کیفی سینمای ایران باید چاره‌اندیشی کرد، از صاحب نظران و دست اندرکاران نظرخواهی نمود و پس از شناختن درد ارائه طریق کرد. فراموش نکنیم که سینمای‌ایران چون علف بیابان بدون باغبان آزموده رشد کرده‌است .درگذشته نه‌تنهاحمایت‌چشمگیری‌ازسینمای ایران نشده است. بلکه تاحد امکان باوضع قوانین و مقررات غیرعادلانه مانع رشد این صنعت نوپای میهن ماشده‌اند .

شنیده‌امکه طبق مقررات گمرکی عوارض ورود فیلم خام یافیلم سینمائی خارجی یکسان است در حالیکه اولی بعنوان موادخام باید مشمول بخشودگی و دومی بعنوان متاعی که نظیر آن‌در ایران تولید میشود باید مشمول عوارض چند برابر گردد .

چون این گفتگو ازانجمن‌شهر آغاز شده است بدنیست یادآور شویم که شهرداری پایتخت گویا مقرراتی برای فیلمبرداری از پارکهای عمومی دارد که برای هر ساعت فیلمبرداری هـزار تومان کرایه پارک طلب میکند . شاید واضعین مقررات تصور کرده‌اند درهرساعت میتوان یک ساعت فیلم سینمائی تهیه کرد زیرا اگـر میدانستند یک ساعت و نیم فیلم سینمائی بین سی تا پنجاه روز و هرروز بین ده تا هیجده ساعت کار میبرد چنین مقرراتی وضع نمی کردند با این حساب برای‌پنج دقیقه فیلم مونتاژ شده، قابل پخش از پارک بایدحدود بیست هزار تومان کرایه پارک پرداخت که این رقم بابودجه فقیرانه فیلم فارسی سازگار نیست .

این یکی از کوچکترین درد های سینمای ما است متاسفم که فرصت طرح تمام دردها نیست شاید برای رسیدگی به مشکلات سینما وحل و فصل آن لازم است سمیناری تشکیل شود.

یکی از بزرگترین دردهاهمین شیوه مبارزه با ابتذال‌است کـه معمولا از تنبیه و توقیف فیلمهـا آغاز میگردد .میدانیم که بـرای پیشبرد و به سازی تمام امور اجتماعی از جمله سینما رعایت اصل تشویق و تنبیه ضروریست درحالی که ما برای مبارزه بـا ابتذال فقط از راه تنبیه اقدام میکنیم . بهتر نیست ضمنا از طریق بخشودگی عوارض وماليات به‌ فیلمهای سالم ایرانی کمک‌کنیم تا فیلمسازان و تهیه‌کنندگان‌تشویق بساختن فیلمهای‌سالم و غیرمبتذل گردند ؟

شهرداری تهران بیست‌درصد از فروش کل سینماها را بعنوان عوارض دریافت میدارد . بهتر نیست برای مبارزه باابتذال‌قسمتی از بودجه عظیمی که از همین فیلمهای مبتذل عاید شهرداری میشود درراه مبارزه با ابتذال مصرف کند ؟ ما سینماگران‌همیشه شلاق تنبیه را روی گرده خـود احساس کرده‌ایم اما نقل و نبات تشویق را هرگز نچشیده‌ایم . اگر سینمای ایران تا بحال روی پای خود ایستاده مدیون استقبال مردم است .

بامید آنروز که مسائل و مشکلات عمده سینمای ایران در سمیناری مطرح‌گردد‌تاصاحب‌نظران ودست‌اندرکاران بتوانند بطور بنیادی درراه بهبود و پیشبرد سینمای ایران چارەجوئی کنند .

نصرت کریمی : اینهمه شلاق تنبیه، اماکونقل‌ونبات تشویق.

اپرای لاتراویاتا در تالار رودکی بروی صحنه‌آمد

بجای خودنمائی، باید به‌اثر وفادار بمانیم

« ما سعی می کنیم تاجائی که امکان دارد از هنرمندان ایرانی استفاده کنیم در عین حال می کوشیم‌بهترین‌هنرمندان جهان را به ایرانیان معرفی کنیم .» عنایت رضائی اولین جلسه مطبوعاتی تالار رودکی را برای اجرای اولین اپرای فصل هنری جدید تالار اینچنین آغاز کرد و گفت : ما فصل هنری را با اپرای « لاتراویاتا» شروع می کنیم که بوسیله‌ی دو گروه خواننده اجرا می شود درمهرماه‌اجراهای‌ما، همکاری چند هنرمند خارجی راهمراه دارد ولی در اجرای همین اپرا در آبان ماه تمام نقش‌ها را ایرانی‌ها برعهده خواهندداشت. آثار وردی و پوچینی همیشه درایران مورد توجه قرار گرفته است و ماسعی می کنیم درسال جدید بیشتر آثار اپرائی این آهنگسازان را اجرا کنیم . این اپرا که از محبوب‌ترین‌آثار این آهنگساز است براساس داستانی از الکساندر دوما پسر تصنیف شده برای اولین‌بار به روی صحنه می آید .

ماورئیسیوآرنا » (رهبر ارکستر) درباره این اپرا گفت : باوجود این‌که این اپرا بنظر ساده می‌رسد ، ولـی اجرای آن بسیار مشکل است این سادگی نوعی پیچیدگی را نیزبهمراه دارد . در این اثر، صحنه های ضد ونقیض زیاد وجود دارد که گاه همه‌ی خوانندگان باهم می خوانند و گاه خواننده‌ها تنها ایفای نقش می کنند واین حالت تنها در اپراهای وردی وجود دارد.

لودویک(کارگردان)میگوید:

لودویک کارگردان اپرا : بجای خودنمائی به اثروفادار باشیم .

برای من جالب بود که درایران باوجود این‌که سنت اپرائـی وجود ندارد این هنر خیلـی جدی و با علاقه دنبال می‌شود تردیدی ندارم که این اپرادر اجرا نیز موفق خواهد بود.

وی درباره کارگردانی اثر گفت : من مخالفم‌که‌کارگردان‌ها تنهابرای خودنمائی کارکنند‌باید خوانندگان را وادرایم آنطور کارکنند که آهنگساز خواسته است اگر ما دراین کارمـان موفق شویم بی تردید اثربرای مردم‌هم جالب خواهد بود .

رضائی : در مورد مقایسه‌ی موسیقی این اپرا باموسیقی اپرا های دیگر وردی باید گفت که وردی مثل هرآهنگساز دیگر خط مشخصی درکارش‌دارد . وردی در اوائل کارکه‌کشورش را در معرض خطر می دید تمام آثارش شکل میهنی و انتقادی داشت در این دوره از کارش هیچ اثر عشقی بچشم نمی خورد بعد که کشورش استقلال رابه دست آورد وردی نیز به سوی مضامین شخصی و عشقی روی آورد. ودردوره بعدی کارش زیرنفوذ واگنراست بیشتر درام های سنگین‌ساخته است .

سیلویاگستی (اجـرا کننده نقش ویولتا) نیز دراین گفتگوحضور داشت وی گفت: ویولتا قهرمان این داستان شخصی مسلول بوده استچون پدر من متخصص امراض‌ریوی است‌من روحیه‌ی مسلولین را خوب‌درک می‌کنم این آدمهابا وجود ضعف جسمانی‌پراحساس هستند من تمام این‌خصوصیات رادربازی‌ام نشان داده‌ام .

جدول‌عادی — جدول های اطلاعات — شماره ۹۱۴۹

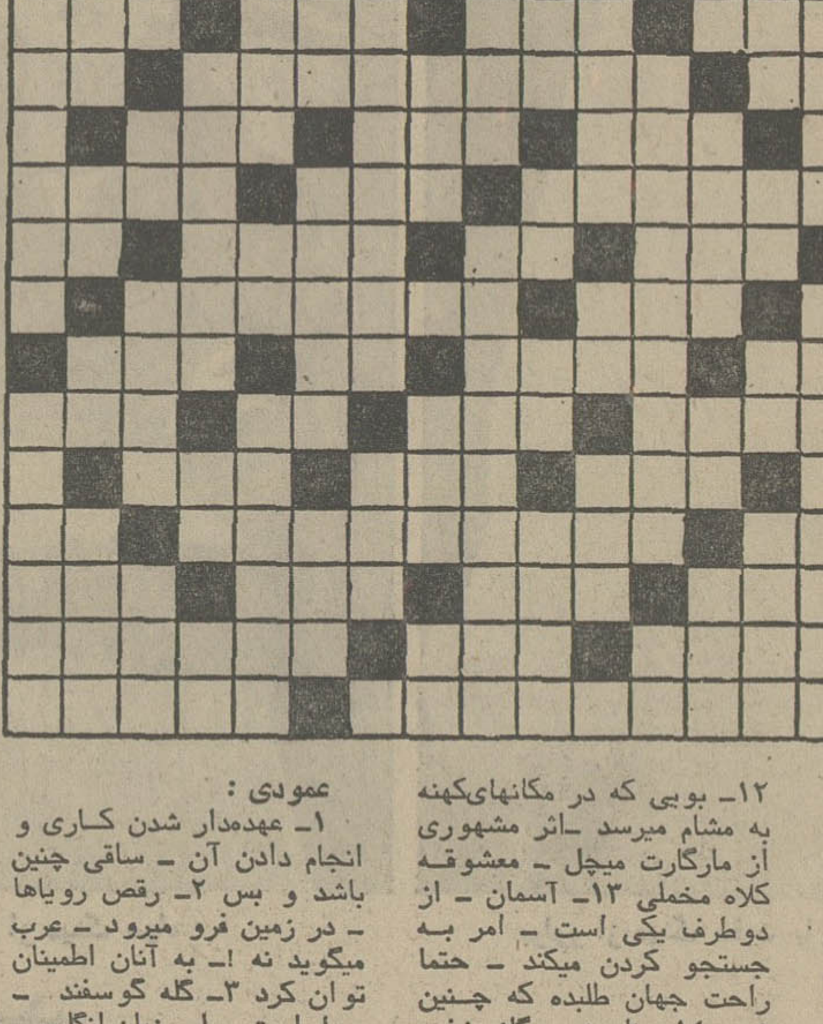

افقی :

۱- اصـرار و پافشاری در کار - در نیویورک بیشتـر ساخته‌اند ۲- صفت خداوندست- شهری دراستان فارس سندبه و گریه کـردن ۳- همیشه دم لایش گیر نمیکند!- نحیف و لاغر -حرفی است - بعداز غذا باید خـورد ۴- قسمتی از کمان - از مشهور ترین عشاق وطن که فخرالدین اسعد گرگانی شـرح عشقشان را به نظم درآورده- حرف دهن کجی۵- نه مرد است و نه زن - بی‌بی در اصطلاح قماربازان - اهلی شده ۶- در چرخ خیاطی نخ بـه دور آن می‌پیچد - شهری در مازندران - از رقصهای خارجی ۷- جای گل است و بلبل - علامت مفعول صریح - امر به بالا کشیدن پاشنه گیوه میکند !- از مرغان افسانه‌یی است و مهره‌یی در شطرنج ۸- اتاق نامرغوب - روشنایـی زیادی تولید میکند ۹- در بی باکی او شک نیست - هزارها در لفظ تازی - از عناصر شیمیایی - درخشان و تابان ۱۰- وقتی که باشد از فطیر خبری نیست - بهشت باشد - از علامات جمع - ناحیه‌یی از نواحی مکه ۱۱- حشره شبگرد - دریاچه‌ای در ترکیه - خانه ۱۲- بویی که در مکانهای‌کهنه به مشام میرسد -اثر مشهوری از مارگارت میچل - معشوقه کلاه مخملی ۱۳- آسمان - از دوطرف یکی است - امر به جستجو کردن میکند - حتما راحت جهان طلبده که چنین شده ۱۴- ناچیز - گاز خفه کننده - ابدی است و زوال ناپذیر پس صفت خداوند است ۱۵- اثری از فرمانروائی در آل زیار - به عروس خـانم بدهید .

عمودی :

۱- عهده‌دار شدن کـاری و انجام دادن آن - ساقی چنین باشد و بس ۲- رقص رویاها - در زمین فرو میرود - عرب میگوید نه !- به آنان اطمینان توان کرد ۳- گله گوسفند - سهل است - بلی بزبان انگلیسی - لقمان به طریقه‌ای دیگرآموخته بود ۴- عیب و عار - یکی از معروفترین آثار صادق هدایت است و در دست‌بچه‌صدا میکند - کجاست؟ ۵- از مجاهدین و سرداران بنام وطن که سالها اعراب‌را به ستوه آورده‌بود- نقش هنرپیشه - فلزیست ۶- بندگان خداهمه‌را شامل می شود - برادر در زبان عربی - قوه سخن گفتن ۷- آب در آن میرود- روی سرماخوردگی را سفید کرده ! ۸- مرضی که در ریه فسادتولید میکرد - قسمت سکسی پا - صدای بلند- مایه اصلی آهنگ ۹- با شوهرش دست به یکی کرد و اورانیوم‌را کشف نمود - درخت بی‌پیوند ۱۰- ازاو ناراحتی نتوان‌دید- تن‌لش‌اصلا ندارد - واحدگردو ۱۱- واحد پول ایتالیا - برای تشویق بیشتر میزنند - ازدرجه داران‌ارتشی است ۱۲- حیوان خوش‌پوست - در دریا عرض اندام میکند - راه کوتاه شده - دوتا که باشد وسیله بازی بچه‌هاست ۱۳- جوانمرد- من و شما-از مشهورترین‌نوپردازان - در لباس کار دکمه را میکند ۱۴- زمانی پنجره اعیـان و اشراف بود - طایفه ایرانی- از رودخانه های اروپایـی - نویسنده کتاب لبه تیغ ۱۵- کسی‌از پای صحبت او نشستن خسته نمی‌شود - چیرگی .

حل جدول شماره ۹۱۴۸

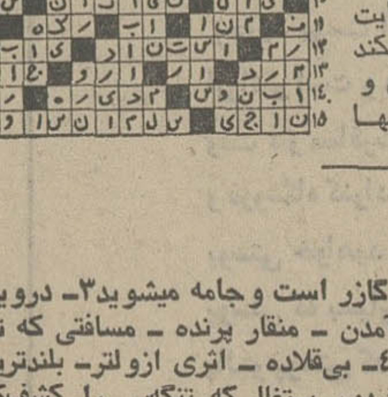

جدول‌ویژه — شماره ۵۰۹

افقی :

۱- شاید غذای مانده به این روزش درآورده - مشهورترین روانشناس اطریشی که نظریه هایی درباره خـواب دارد ۲- حالی به حالی شدن - شهری در آلمان - هرجسم که برق را از خود عبور دهد ۳- از زبان بستگان است - بزرگترین فیلسوف قرن بیستم فرانسه که از آثار او «ایزابل» را میتوان نام برد - رودی‌در ایران - قوی و عصبی ۴- از واحد های پول‌کتابی از الکساندر دوما - علامت جمع ۵- مکروحیله - در آن غش نیست -ازکلمات‌تنبیه۶- یکی‌از شوراهای کشور روسیه - بهمن از آنجا برمیخزد - انجمن خارجی ۷- ساحل را همگفته‌اند- کلام معتبر - هرکاری از او بعید نیست - دانه خوشبو۸- گردش سال - تنگی و گرفتاری است و گیرودار ۹- سخن صریـح - خطی که ستارگان در آن طی طریق میکنند - واحدی دروزن- خداوند یکتا ۱۰- هم‌اکنون - شلوار پوشاندش - آخرین باز مانده نازیها - ضایع و باطل ۱۱- دهان - بخشی از اوستا در ستایش پروردگار- شاعر وظیفه مردانش دانسته بود ۱۲- سفید درلفظ‌آذری - شیربی یال و دم و اشکم قرن بیستم که‌هیاهویش بیشتر از عملش است - ضمیریست ۱۳- محل پیوستن رودخانه به دریا - سرخوشی ونشاط -ازموسیقی دانان مشهورآلمانی- صبح زود۱۴- ریختن‌برف و باران از آسمان - حسد و غیرت- آهنگی در موسیقی ۱۵- نویسنده کتاب دون‌ژوان- آب اندک.

عمودی :

۱- همه آن به جیب وزارت دارایی میرود تا خـرج مملکت شود - مخترع مشهور تلفن ۲- از آلات حرب بود - ماهی در سال رومی - داغ کردن - گازر است وجامه میشوید۳- درویش و تنگدست- از گمراهی‌درآمدن - منقار برنده - مسافتی که تیر می‌پیماید تا به هدف برسد ۴- بی‌قلاده - اثری ازولتر- بلندترین سایه ۵- ازدریانوردان مشهور پرتغالی‌که تنگه‌یی را کشف‌کرد و بنام خودش جاودان شد - دانا - یکی از خزندگان ۶- بزرگ ومهتر قوم - از رودخانه های اروپایی - واحدی درسطح - گریه‌و ندبه کردن ۷- چربی - اثری معروف ازجمالزاده ۸- ویتامینی است - از کارخانه های ماشین سازی - نهال کوچک - پهلوان ۹- یکی از آثار زیبای صادق هدایت - جزیره‌ای در جنوب ۱۰- از دوره های مشکل در ارتش - دوزخ - بازگشت و مرجع ۱۱- گاهی درآن صدها سخن است - با آب کـباب میشود - از مراکز کشاورزی کشور روسیه است ۱۲- قاعده و روش - نظامی بردوش می اندازد-نقطه‌وخال-دشنام۱۳-در حمام جا خوش کرده - برج قدیمی فرانسه - ترسا برگردن آویخته - همیشه ناگهانی می آید ۱۴- گیاهی که به عشقه معروف است - حرف شگفتی -علامت جمع - راغب به کاری است ۱۵- در قضاوت مشهور خاص و عام است -ستارگان درخشان سیاست بارگـاه عباسیان که ایرانی‌الاصل بودند.

حل جدول شماره ۵۰۸

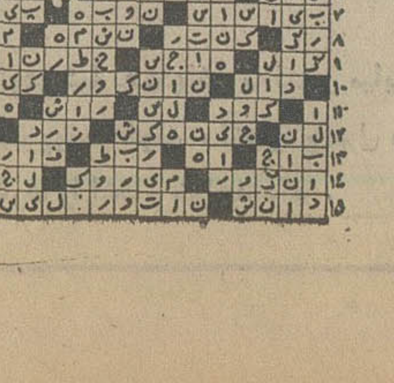

تازه چه خبر؟!

برادر زاده «عشقی»

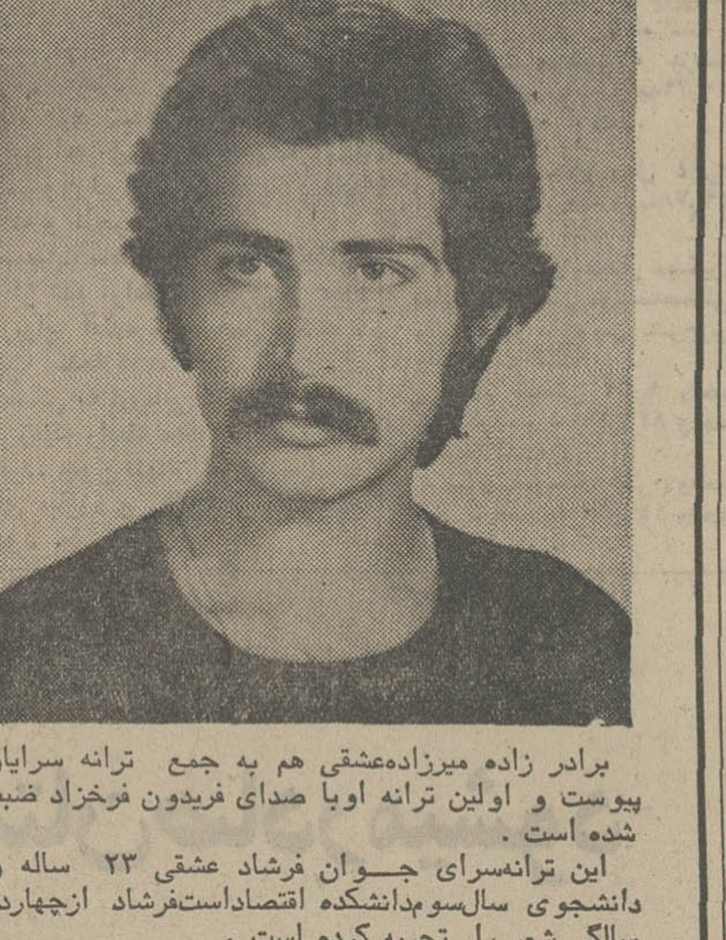

برادر زاده میرزاده‌عشقی هم به جمع ترانه سرایان پیوست و اولین ترانه اوبا صدای فریدون فرخزاد ضبط شده است .

این ترانه‌سرای جـوان فرشاد عشقی ۲۳ ساله و دانشجوی سال‌سوم‌دانشکده اقتصاداست‌فرشاد ازچهارده سالگی شعر را تجربه کرده است .

داود گوژپشت

کیومرث در مبخش فیلمساز جوان که با فیلم کوتاه «جرس» کار سینمائی‌اش را آغاز کرد اینک پس از پایان فیلم «بوف‌کور» اثر صادق هدایت اثری دیگر از ایـن نویسنده بزرگ را جلوی دوربین برده است . این‌فیلم براساس قصه داودگوژپشت نوشته هدایت شکل میگیرد. کیومرث در مبخش آنرابرای مدت یکساعت برای‌تلویزیون تهیه میکند .

نقش داود گوژپشت را فرشیدفرشود یک هنرپیشه جوان تئاتر بعهده دارد .

تلویزیون

برنامه اول کانال ۷

چهارشنبه

۰۰-۱۷ اخبار
۰۷-۱۷ کارتون
۲۵-۱۷ جادوی علم
۵۰-۱۷ میزگرد مذهبی
۱۴-۱۸ نغمه های آسمانی
۱۹-۱۸ اذان مغرب
۲۴-۱۸ سخنان جاویدان از نهج‌البلاغه
۳۰-۱۸ تفسیر های فارسی
۵۰-۱۸ فیلم برای بچه‌ها
۱۰-۱۹ اخبار ورزشی
۳۰-۱۹ چشم و گوش، عقل و هوش
۳۰-۲۰ مشروح اخبار
۰۵-۲۱ موسیقی هنری
۳۵-۲۱ روزهای زندگی
۵۵-۲۱ آقای مربوطه
۰۰-۲۲ ایران زمین
۳۰-۲۲ دود اسلحه

نیمروز پنجشنبه

۰۰-۱۲ اخبار
۰۵-۱۲ قرائت‌قرآن - تدریس قرآن
۴۰-۱۲ مستند
۰۵-۱۳ شفت
۰۰-۱۴ اخبار
۳۰-۱۴ خیابان سسامی
۲۰-۱۵ فیلم آموزشی
۴۵-۱۵ تارزان

برنامه دوم کانال ۹

چهارشنبه

۳۰-۱۹ موسیقی و تصویر
۰۰-۲۰ اتاق اخبار
۰۵-۲۰ لحظه‌های بحرانی
۵۵-۲۰ مرزهای دانش
۳۰-۲۱ اخبار از برنامه دوم
۰۰-۲۲ تئاتر روز : «آقای گرین»
۵۰-۲۲ هفت‌تار چنگ

تلویزیون امریکا

چهارشنبه

۰۰-۱۶ خیابان سسام
۵۵-۱۶ اداره برق
۲۵-۱۷ وایت‌ارپ
۵۰-۱۷ کلک وتهدید
۰۰-۱۸ اخبار
۳۰-۱۸ یادداشت برنامه‌ها
۳۵-۱۸ اطلاعات مخصوص
۵۵-۱۸ دختران اوزی
۱۵-۱۹ فیلم سینمائی
۴۰-۲۰ واریته
۳۰-۲۱ مش
۰۰-۲۲ آخرین اخبار

ستاره بخت شما

فروردین - پیغامی دریافت می کنید که شما راخوشحال میسازد .
اردیبهشت - سفری در پیش داریدکه‌بسیارموفقیت‌آمیز است .
خرداد - در محلی که زندگی می‌کنید واقعه‌جالبی‌اتفاق می‌افتد .
تیر - مشکلات مالی شما یا خانواده‌تان بنوعی حل خواهد شد .
مرداد - وضعی که در کاریا ارتباط بادوستان پیش امده بزودی تغییرخواهد کرد .
شهریور - اگر در جستجوی کار یاشغلی هستید خبر های خوش بشما میرسد.
مهر - مشاهده یک برنامه تفریحی و هنری‌راانتظار داشته باشید .
آبان - از انجام هیچ کاری شانه خالی نکنید.
اذر - مجبور می شوید در برنامه زندگی خـود تغییراتی ایجاد کنید.
دی - یک واقعه غیر منتظره تحولی درزندگی شما بوجود می آورد.
بهمن - خرج های بیهوده و زیادی تعادل مالی شمارا بهم میزند .
اسفند - در مورد کاری که به شما محول شده دقت بیشتری به خرج دهید.

سینما کسری : اژدها وارد میشود

برنامه سینماها

تماشای فیلمهائی که‌باعلامت (×) مشخص شده برای اشخاص کمتر از ۱۸ سال ممنوع است

★ اژدها وارد میشود - رنگی - بروس‌لی
کسری (۸۲۶۹۳۹) ۱۰-۱۲-۲-۴-۶-۸-۱۰
★(×) اریکا - رنگی - پیربرایس - کارول‌براون
آتلانتیک (۶۲۷۱۷۱) ۳۰ر۱۱-۳۰ر۱-۳۰ر۳-۳۰ر۵-۳۰ر۷-۳۰ر۹
★ اشکها و لبخندها - رنگی - جولی‌اندروز
تخت‌جمشید (۴۳۵۵۰) ۳۰ر۱۰-۳-۶-۹
★ الیس در سرزمین عجایب - رنگی - پیترسلرز
سینه‌موند (۴۸۳۲۲) ۱۱-۳-۵-۷-۹
★ اسکالاواک - رنگی - کرک‌داگلاس
دروازه‌طلائی (۳۵۱۱۶۰) ۹-۱۱-۱-۳-۵-۷-۹
★ (×) بیبی - رنگی انجانتکامر
رادیوسیتی (۴۳۳۲۰) ۳۰ر۱۱-۳۰ر۳-۳۰ر۵-۳۰ر۷-۳۰ر۹
★ یادی از گذشته - رنگی - زینت‌امان
همای (۳۱۱۶۶۹) ۳۰ر۱۰-۳۰ر۲-۳۰ر۴-۳۰ر۶-۳۰ر۸
★ پیکار سپیددندان - رنگی - فرانکونرو
امپایر (۶۲۲۹۴۲) ۱۵ر۱۱-۳۰ر۱-۳۰ر۳-۳۰ر۵-۳۰ر۷-۴۵ر۹
★ پدر خوانده - رنگی
آریا (۳۱۹۸۲۴) ۹- ۱۲- ۳- ۶- ۹
★ تعطیلات در اتوبوس - رنگی - رگوارنی
دیاموند (۸۲۸۴۰۰) ۱۵ر۱۱-۴۵ر۱-۳۰ر۳-۳۰ر۵-۳۰ر۷-۴۵ر۹
★ تعقیب در استانبول - دشنه
آسمان‌آبی (۳۴۱۶۶۸) ۹-۱۱-۱-۳-۵-۷-۹
★ (×) تمنای جسم - سینماسکوپ - رنگی
پارک (۳۱۹۶۳۷) ۹- ۱۱- ۱- ۳- ۵- ۷- ۹
★ تصویر دوریان‌گری - سینماسکوپ - رنگی
بولوار (۶۵۵۲۹۲) ۱۱-۱-۳-۵-۱۵ر۷-۱۵ر۹
★ جهنم زیرورو - هرکول چینی
ستاره (۵۳۹۷۲۱) ۹-۱۱-۱-۳-۵-۷-۹
★ چه‌حرفه پردردسری - رنگی - میشل‌سورل
گلدن‌سیتی (۶۶۳۲۶۹) ۳۰ر۱۱-۳۰ر۳-۳۰ر۵-۳۰ر۷-۴۵ر۹
★ خانه خراب - رنگی - نصرت‌کریمی
آسیا (۴۲۹۰۹) ۱۱-۱-۳-۵-۱۵ر۷-۳۰ر۹
رکس (۳۱۸۳۴۲) ۳۰ر۱۰-۳۰ر۲-۳۰ر۴-۳۰ر۶-۳۰ر۸
مولن‌روژ (۷۵۲۹۲۹) ۱۱-۱-۳-۵-۷-۹
شهوند (۳۵۴۰۴۰) ۳۰ر۱۰-۳۰ر۲-۳۰ر۴-۳۰ر۶-۳۰ر۸
لیدو (۳۴۱۲۸۲) ۱۰-۱۲-۲-۴-۶-۸
نپتون (۷۶۰۱۳۶) ۹-۱۱-۱-۳-۵-۷-۹
ژاله (۳۰۴۱۲۰) ۳۰ر۱۰-۳۰ر۲-۳۰ر۴-۳۰ر۶-۳۰ر۸
توسکا (۵۳۹۵۴۴) ۳۰ر۱۰-۳۰ر۲-۳۰ر۴-۳۰ر۶-۳۰ر۸
المپیا (۹۲۶۷۹۷) ۴۵ر۱۰-۱-۳-۵-۷-۹
پاسارگاد (۳۴۲۷۸۲) ۹-۱۱-۱-۳-۵-۷-۹
چرخ‌فلک (۹۵۰۵۵۸) ۱۰-۱۲-۲-۴-۶-۳۰ر۸
شرق (۵۳۴۰۲۴) ۳۰ر۱۰-۳۰ر۲-۳۰ر۴-۳۰ر۶-۳۰ر۸
★ دام مرگ - رنگی - تلی‌ساوالاس
پارامونت (۴۸۳۲۱) ۱۵ر۱۱-۳۰ر۳-۳۰ر۵-۳۰ر۷-۳۰ر۹
★ راه اژدها - رنگی - بروس‌لی
کاپری (۹۲۸۴۰۱) ۹-۱۱-۱-۳-۵-۷-۹
★ رولور - سینماسکوپ - رنگی
گلدیس (۶۲۸۷۱۳) ۳۰ر۱-۳۰ر۳-۳۰ر۵-۳۰ر۷
★ رینگو برای انتقام بازمیگردد - جدال یک قهرمان
فلور (۵۲۸۰۹۶) ۹-۱۱-۱-۳-۵-۷-۹
★ زیبای حریص - رنگی - سینماسکوپ
تاج (۳۱۳۸۶۴) ۱۰-۱۲-۲-۴-۶-۸-۱۰
★ سه اولاد - نوبر اصفهان
پردیس (۳۰۴۲۵۹) ۹- ۱۱- ۱- ۳- ۵- ۷- ۹
★ سرتو بدزد رفیق - رنگی - جیمزکابرن
ماژستیک (۶۶۸۴۶۱) ۱۱-۳۰ر۱-۴-۳۰ر۶-۹
★ غرق شده - رنگی - یان‌کادار
ونک (۶۸۴۱۱۶) ۱۵ر۱۱-۲-۴-۶-۸-۱۰
★ عاشق دیوانه - رنگی - سانجیوکومار
حافظ (۳۹۱۰۷۴) ۳۰ر۱۰-۳۰ر۲-۳۰ر۴-۳۰ر۶-۳۰ر۸
★ فرانکشتین باید نابود شود - شبیخون الزانا
البرز (۳۰۴۲۵۸) ۳۰ر۸-۱۲-۳۰ر۳-۷-۳۰ر۱۰
★ قرارداد مرگ - رنگی - برونوپرادال
گلدن‌سیتی (۶۶۳۲۶۹) ۱۵ر۱۱-۳۰ر۳-۳۰ر۵-۳۰ر۷-۴۵ر۹
★ کاهیل مارشال ایالتی - رنگی - جان‌وین
پولیدور (۴۲۶۳۱) ۳۰ر۱۱- ۳۰ر۱- ۳۰ر۳-۳۰ر۵- ۳۰ر۷-۴۵ر۹
★ مترسک - رنگی - جین‌هاکمن - آل‌پاسینو
شهرقصه (۶۲۷۲۹۰) ۱۱-۲-۴-۶-۸-۱۰
★ مبارزه بزرگ - سینماسکوپ - رنگی
سانترال (۹۲۸۶۸۶) ۱۱-۱-۳-۵-۷-۱۵ر۹
روبال (۸۲۹۷۸۵) ۱۰-۱۲-۲-۴-۶-۸-۱۰
متروپل (۳۱۹۴۱۰) ۹-۱۱-۱-۳-۵-۷-۹
★ مرد استثنائی - رنگی - لاندوبوزانکا
تراس آتلانتیک ۸ - ۱۰
★ مردی از شانتون - سینماسکوپ - رنگی
سهیلا (۳۱۶۴۲۴) ۳۰ر۱۰-۳۰ر۲-۳۰ر۴-۳۰ر۶-۳۰ر۸
پلازا (۴۴۲۵۵) ۱۵ر۱۱-۱۵ر۳-۱۵ر۵-۱۵ر۷-۱۵ر۹
مراد (۷۵۳۳۸۲) ۹-۱۱-۱-۳-۵-۷-۹
ناهید (۳۴۹۵۰۹) ۱۰-۱۲-۲-۴-۶-۸-۱۰
★ مشت‌های ویرانگر از ته استخر
نادر (۳۱۴۴۹۵) ۹-۱۱-۱-۳-۵-۷-۹
★ مردی در استانبول - رنگی - هورستبوخهولتز
برلیان (۳۹۳۵۳۵) ۹-۱۱-۱-۳-۵-۷-۹
★ نخاله‌ها جنگ نمی‌کنند - رنگی - گروه شارلو
شهرفرنگ (۶۲۷۶۲۸) ۱۵ر۱۱-۳-۱۵ر۵-۳۰ر۷-۴۵ر۹
★ ۷ضربه انتقام - رنگی - فخرالدین
اونیورسال (۹۲۶۹۵۳) ۱۱-۱-۳-۵-۱۵ر۷-۳۰ر۹
پاسیفیک (۷۵۳۳۱۱) ۱۵ر۱۱-۳۰ر۳-۳۰ر۵-۳۰ر۷-۳۰ر۹
ایران (۳۱۶۳۵۴) ۳۰ر۱۰-۳۰ر۲-۳۰ر۴-۳۰ر۶-۳۰ر۸
ساینا (۳۵۲۴۴۲) ۱۰-۱۲-۲-۴-۶-۸-۱۰
تیسفون (۹۵۸۸۸۳) ۹-۱۱-۱-۳-۵-۷-۹
رنگین‌کمان (۷۵۶۷۶۰) ۹-۱۱-۱-۳-۵-۷-۹
موناکو (۷۹۵۵۹۶) ۹-۱۱-۱-۳-۵-۷-۹
پرسپولیس (۵۳۸۰۸۱) ۱۰-۱۲-۲-۴-۶-۸
کارون (۹۵۵۱۶۵) ۳۰ر۱۰-۳۰ر۲-۳۰ر۴-۳۰ر۶-۳۰ر۸
دریا (۳۴۱۷۴۶) ۹-۱۱-۱-۳-۵-۷-۹
آستارا (۸۷۴۰۲۲) ۳۰ر۱۰-۳۰ر۲-۳۰ر۴-۳۰ر۶-۳۰ر۸
★ نورالهی - رنگی - سعیره‌احمد
نیاگارا (۶۶۵۳۰۷) ۱۱-۱-۳-۵-۳۰ر۷-۴۵ر۹
میامی (۷۵۴۳۲۹) ۱۱-۱-۳-۵-۷-۹
الوند (۳۵۶۵۳۸) ۱۲۱۰-۲-۴-۶-۸
کیهان (۵۴۶۳۶۰) ۹-۱۱-۱-۳-۵-۷-۹
مارلیک (۹۶۳۱۱۶) ۹-۱۱-۱-۳-۵-۷-۹
اسکار (۹۲۰۸۸۸) ۱۰-۱۲-۲-۴-۶-۸
ارانوس (۲۷۹۷۱) ۳۰ر۱۰-۳۰ر۲-۳۰ر۴-۳۰ر۶-۳۰ر۸
شهرام (۸۴۴۵۴۹) ۹-۱۱-۱-۳-۵-۷-۹
سیلوانا (۳۶۳۷۳۷) ۳۰ر۱۰-۳۰ر۲-۳۰ر۴-۳۰ر۶-۳۰ر۸
سیلورسیتی (۸۶۱۲۰۵) ۱۰-۳۰ر۲-۳۰ر۴-۳۰ر۶-۳۰ر۸
اروپا (۳۰۳۱۷۹) ۳۰ر۱۰-۳۰ر۲-۳۰ر۴-۳۰ر۶-۳۰ر۸
★ وحشی برفها - رنگی - فابیوتسی - لین‌فردریک
شهرتماشا (۹۲۸۶۸۶) ۱۵ر۱۱-۳۰ر۱-۳۰ر۳-۳۰ر۵-۳۰ر۷-۳۰ر۹
ریولی (۷۵۷۷۷۷) ۱۱-۳۰ر۳-۳۰ر۵-۳۰ر۷-۳۰ر۹
★(×) وقتی‌کلفت خوشگل باشه - رنگی - اسکوپ
ب.ب (۸۲۹۶۴۱) ۱۱-۲-۴-۶-۸-۱۰
سئانس انگلیسی
گلدیس ساعت ۳۰ر۹ (شکار سارقین)

آگهی دعوت بستانکاران

در تعقیب آگهی انحلال شرکت خانه‌سازی فرحزا مندرج درروزنامه رسمی شماره ۸۷۵۱ مورخ ۱ر۱۱ر۱۳۵۳ کشور شاهنشاهی از کلیه بستانکاران واشخاصی که ادعائی علیه شرکت دارند دعوت میشود که مدارک ادعای خود را طبق ماده ۲۲۵ قانون تجارت ظرفششماه از تاریخ انتشار این آگهی (نوبت اول) به‌نشانی مدیر تصفیه - تهران خیابان سعدی شمالی - شرکت سهامی بیمه ایران اعلام نمایند.

پس از انقضای مدت مزبور هیچگونه ادعائی علیه شرکت پذیرفته نخواهد شد.

مدیر تصفیه - مهدی اکبری

آ-۱۰۵۹۳
شماره ۷- ۲۹ر۶ر۵۴

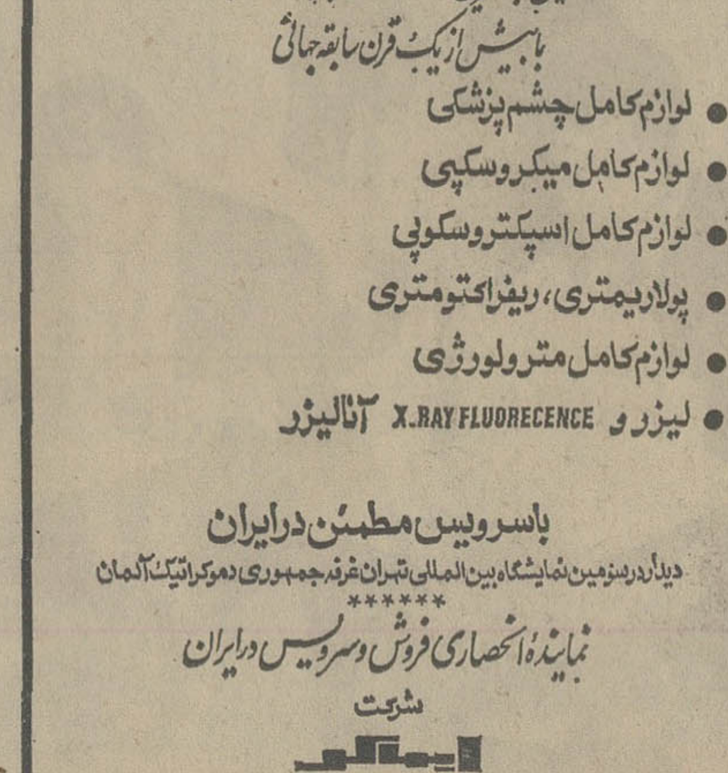

مدیر انتشارات خوارزمی بجرم گرانفروشی محکوم شد

۱۳۰۰ دانشجوی عضو ستاد مبارزه با گران فروشی حزب رستاخیزملت‌ایران کارت شناسایی ویژه دریافت کردندو به خدمت ستاد مبارزه باگران فروشی درآمدند.ضمناًازامروز ۲۰ نفر از دانشجویان ستاد، در اختیار دادگاه های صنفی ثابت و سیار دادگستری قرار گرفتند تا در زمینه رسیدگی به پرونده متخلفان تسریع بیشتری شود .

بدین ترتیب ، کار مبارزه با گران فروشی‌درسطح وسیع تری گسترش یافت .

محکوم شدگان

دادگاه های مبارزه باگران فروشی وزارت دادگستری در تهران طی ۲۴ ساعت گذشته دهها تن از پیشه‌وران متخلف و گرانفروش را به پرداخت جرایم سنگین محکوم کردند .

سخنگوی دادگستری اعلام کرد علیرضا حیدری ، مدیر عامل‌شرکت‌انتشارات‌خوارزمی، در شعبه۵۷ دادگاه سیارمبارزه با گران‌فروشی محاکمه شد و به‌جرم گران‌فروشی به‌پرداخت ۶۰هزارریال‌جزای نقدی‌محکوم شد

تصدی دادگاه را « یحیی جلیلوند » بعهده داشت .

سه‌عمده فروش‌وسایل نفت سوز ، گازسوز و الکتریکی نیز دردادگاه‌های‌کیفر گران‌فروشان جریمه شدند . این سه تن عبارتند از « حسن لاجوردی » ساکن خیابان قصرالدشت(۳۰ هزار ریال) « امیر ساسان هدایت » ساکن خیابان باستان (۱۵ هزار ریال) و «لوئی‌وفا» ساکن خیابان شاه (۶۰ هزار ریال)

● پرونده کاباره «لانه کبوتر» به دادگاه رفت و «قاسم‌نژاد» صاحب آن به‌پرداخت ۲ هزار تومان جریمه محکوم شد .

★ **تویسرکان**

فضل‌الله براتی قصاب ،به جرم عرضه نکردن گوشت و گرانفروشی به یک سال اقامت اجباری در سراب‌و حشمت‌الله سیاوشی واسطه‌فروش گوسفند باتهام اخلال‌در توزیع گوسفند به ۶۱ روز اقامت اجباری در خرم‌آباد محکوم شدند .

★ **زاهدان**

هوشنگ میرجلیلی پیشه‌ور زاهدانی به جرم گرانفروشی به‌سه‌ماه‌زندان‌محکوم‌شد.همچنین موسی حیدری چمدان ساز و عباس رضوان صفحه فروش به جرم گرانفروشی هریک به ۶۱ روز زندان و پانزده روز تعطیل محل کسب محکومیت یافتند .

★ **زابل**

کمیسیون امنیت اجتماعی‌زابل چهار قصاب را بعلت اخلال‌در توزیع و عرضه نکردن گوشت محاکمه کرد و هریک را به سه ماه‌اقامت اجباری به ترتیب علی قادر در مهاباد ، سعید پورسید درخوی و ابراهیم‌گلزی در تفت یزد محکوم کرد .

رضا مظفری بازرگان معروف کرمانشاهی ، به اتهام عرضه نکردن کالا ، به ۳ ماه زندان و پرداخت یکصد هزار ریال جریمه، محکوم شد .

رضا مظفری در کرمانشاه بازرگان قند و روغن است وعکس وی را هنگامی که رای دادگاه به وی ابلاغ می شود نشان میدهد .

★ **تبریز**

«نقی‌نژاداصل» لبنیات‌فروش، به‌جرم‌گرانفروشی ۷۵روززندان‌و پرداخت ۹۰ هزار ریال جریمه محکوم شد .

★ **کاشان**

پنج فروشنده مصالح‌ساختمانی در کاشان ، بجرم اخلال در تولیدوتوزیع مصالح ساختمانی، با رای کمیسیون حفظ امنیت اجتماعی ، هریک به مدت ۳ ماه اقامت اجباری در خارج‌از کاشان ، محکوم شدند .

این عده دو برادر باسامی علی و محمد فخار معروف به «اطو» هستند که باید سه ماه درشوشتر بسر برند . دوبرادر دیگر که هریک به ۳ ماه اقامت اجباری در دزفول محکوم‌شده‌اند اکبر و رضا داودآبادی‌هستند.

پنجمین تولید کننده مصالح ساختمانی در کاشان که باید۳ ماه در اندیمشک بسر برد ، حاج امیر جهانگیر نام دارد .

★ **کرمان**

عباس قانونی واسطه‌فروش اتومبیل در کرمان که قبلا به اتهام رعایت نکردن قوانین‌نظام صنفی با قرار پانصد هزارریال بازداشت شده بود ، این‌بار به جرم گرانفروشی دویست هزار ریال جریمه شد .

★ **مشهد**

دادگاه ثابت مبارزه با گرانفروشی مشهد علی‌اصغر منصورزاده مدیرعامل شرکت گوشت مشهد را که متهم به گرانفروشی است برای‌تحقیقات بیشتر با قید کفیل و یک‌میلیون ریال وجه‌الضمان موقتا آزاد کرد .

محکومیت مدیر اونیورسال

یک دادگاه سیار مبارزه با گرانفروشی مدیرکارخانه بزرگ اونیورسال (تولید کنندهکولر- آبگرمکن - اجاق گاز و بخاری گازی) را به سنگین ترین‌جرایم گرانفروشی یعنی ۳۰۰ هزار ریال محکوم کرد .

علیقلی حکیم نژاد مدیر این کارخانه باتهام گرانفروشی در یک دادگاه‌سیار مبارزه با گران فروشی به تصدی آقای شیخ‌الاسلام زاده محاکمه و به پرداخت این جریمه سنگین محکوم شد .

دادگاههای نظام صنفی در ۲۴ ساعت اخیر همچنین افراد زیر را محکوم کردند :

ـ عباس حریری نواب مدیر قالی شوئی‌اطلس۲۰ هزار ریال جریمه ـ منوچهر حقیقی مدیر نمایشگاه اتومبیل در خیابان‌شاه ۳۰ هزار ریال جریمه ـ مهین نجفی متصدی تالار بزرگ‌پارچه در خیابان شاه ۲۰ هزار ریال جریمه ـ ساموئل هو انسیان‌مدیر سینما ماندانا در تهران‌نو ۲۰ هزار ریال جریمه .

اتومبیل یك میلیون تومانی فروخته شد

بقیه از صفحه آخر

صد از خارجیهای مقیم تهران از این نمایشگاه بازدید کردندو تعداد بازدید کنندگان ایرانی امروز از مرز یک میلیون‌و نیم نفر گذشت .

برای برپائی غرفه ها و بمعرض نمایش گذاشتن کالاها حدود ۱۲ هزار متخصص خارجی اعم از کارشناس ، مسئول، مدیر و صاحب صنعت خارجی به تهران آمدند.

برای این گروه بوسیله یک آژانس‌در هتل ها و سایراماکن محل اقامت تدارک شده بود براساس آمار های بدست‌آمده از نتایج پرسشنامه ها ، ۸۷در صد از کشور ها و کمپانی‌های شرکت کننده از هم اکنون آمادگی و تمایل خود را برای شرکت در چهارمین نمایشگاه بین‌المللی تهران اعلام داشته‌اند و ۸۵ درصد از شرکت کنندگان خارجی موفق شدند برای فروش و عرضه کالای خوددر ایران نمایندگی فروش انتخاب کنند .

اتومبیل یك‌میلیون تومانی

امروز اعلام شد : اتومبیل یک میلیون تومانی ساخت‌آمریکا که برای اولین‌بار تولید و به بازارعرضه شده‌است‌و همچنین جرانقال صد متری که بزرگترین جرثقیلی است که به ایران آورده شده است بفروش‌رفت.

گروهی از کارمندان ثبت احوال ارتقاء گروه می گیرند

گروهی از کارمندان ادارات ثبت احوال در استانها و شهرستانهای کشور ارتقاء گروه می‌گیرند.

دراجرای دستور وزیر کشور گروه شغلی روسای ادارات ثبت احوال استانها و شهرستان ها در سراسر کشور تغییر یافت و برمبنای تصویب سازمان امور اداری و استخدامی کشور کلیه روسای ثبت احوال استان ها و شهرستانها ارتقا گروه خواهند یافت .

درگذشته روسای ثبت احوال دراستانها و شهرستانها درگروه های۵ الی ۸ جدول حقوقی‌قرار میگرفتند، بر مبنای اصلاحیه جدید این عده‌ازکارمندان درگروه های ۷ تا۱۰ جدول حقوقی‌قرار خواهند گرفت . بدین ترتیب احکام مرحله دوم کلیه روسای استانهاوشهرستانها اصلاح‌خواهد شد و احکام آنان از تاریخ ۵۲/۷/۱ که تاریخ اجرای‌مرحله دوم قانون استخدام کشوری‌می باشد صادر شده و اضافات تعلق گرفته باینگونه‌ازکارمندان از بابت ارتقا گروه نیز بطور یکجا به آنان پرداخت میشود.

۱۲ ایرانی در لندن زندانی شدند

۱۲ ایرانی که از مدتی پیش در انگلستان بسرمی‌برند به اتهام سرقت‌و حمل و استعمال مواد مخدر ، توسط پلیس‌انگلستان دستگیروبازداشت شدند.

قرار است این ۱۲ نفر ،پس از گذراندن‌دوره محکومیت‌خود، ازانگلستان اخراج شوند .

ماجرای دستگیری و حبس این عده ، چند روز پیش ، از طرف پلیس انگلستان ، به مقامات ایرانی در لندن اطلاع داده شد.

پلیس انگلستان گفت که این ۱۲ نفر ، پس از دستگیری‌به‌اتهام سرقت وحمل واستعمال مواد افیونی ،در دادگاه محاکمه‌شدند وهرکدام به حبس های گوناگون محکوم گردیدند ،که‌طولانی ترین آن ۳سال است .

گزارش پلیس انگلستان و اسامی این عده برای تهران ارسال شده است .

پلیس انگلستان در گزارش خود اعلام کرده است این ۱۲ نفر ، پس‌از پایان دوره محکومیت ، دیگر حق اقامت در انگلستان را نخواهند داشت و از این‌رو ، پس‌از گذراندن مدت زندان ،آنها راازندان، یکسره به‌فرودگاه‌لندن خواهد آورد و از خاک این کشور اخراج خواهد کرد .

شیر و میوه تغذیه رایگان به بسیاری از مدارس نرسید

دیروز در اولین روز گشایش مدارس در سال تحصیلی جدید، بسیاری از مدیران مدارس تهران ناچار شدند خود، مواد غذائی لازم برای تغذیه دانش آموزان را تامین کنند .

بقرار اطلاع کارخانه شیر پاستوریزه که قرار بود هرروز چهار صدو پنجاه هزار پاکت شیر در اختیار مدارس پایتخت بگذارد، دیروز فقط سیصد وسی هزار پاکت تحویل داد ولذا مدیران مدارس ناگزیر شدندبرای تغذیه صدو بیست هزار شاگرد دیگر، خود، مبادرت به خرید مواد غذائی کنند.

امروز نیز به بسیاری از مدارس‌تهران‌مخصوصا مدارس شمال شهر مواد غذائی حتی میوه نرسید . اداره کل‌آموزش و پرورش تهران که چنین دید امروز به مدارس اختیار داد چنانچه دستگاه های تهیه و توزیع تا ساعت ۱۰ هر روز مواد غذائی را به مدارس نرسانند ، مدیر مدرسه ، خود مبادرت به تهیه مواد غذائی کند و پول‌آنرا از اداره‌آموزش و پرورش دریافت دارد .

همچنین به مدیران مدارس اختیار داده شد از مواد فاسد نشدنی ، به اندازه یک روز تغذیه‌مدرسه ذخیره داشته باشند تا امر تغذیه حتما انجام گیرد .

خبرهای تلفنی شهرستانها

تاسیس دانشکده‌خدمات شهری

تبریز : نخستین دوره آموزشی ، مسئولان امور اداری و مالی شهرداریهای آذربایجان شرقی در محل انستیتو تکنولوژی بازرگانی تبریز بمدت ۱۵ روز تشکیل شد .

هنگام گشایش این دوره ، مدیرعامل اتحادیه شهرداری های‌کشورگفت بمنظور تربیت کادر متخصص و تامین‌نیروی انسانی موردنیاز شهرداری های کشور بزودی دانشکده خدمات شهری در دانشگاه تهران تاسیس خواهد شد .

آغاز سال تحصیلی

شیراز ـ۸۱ نفر از دانش آموزان آموزشگاه بهیاری «سناتور عباس مسعودی » در شیراز ، باگذشتن‌از زیرقرآن سال تحصیلی جدید را آغاز کردند.مراسم‌آغازسال‌تحصیلی در محل آموزشگاه با حضور اعضای شورای عالی خدمات درمانی جمعیت شیر و خورشید سرخ استان فارس ،مدیرعامل جمعیت و گروهی ازشخصیت های محلی برگزار شد.

راننده تانکر کشته شد

قم ـ در یکحادثه‌رانندگی در ۴۸ کیلومتری جاده قم‌ـ اراک راننده یک تانکر کشته شد ، تریلر ۱۹۵۶۴ تهران‌ـ ب برانندگی «سید حسن کتیریها» که از اراک عازم تهران بود در سه راهی «سلفچگان» با تانکر نفتکش ۲۱۳۸۸ تهران ـ د برانندگی محرم‌علی‌صمیمی‌که از اراک به‌ساوه میرفت بشدت‌تصادف کرد . راننده تانکر که دراین حادثه جراحات سختی برداشته بود پیش از رسیدن به بیمارستان جان‌سپرد .

زلزله در فارس

اوز ـ لار ـ زلزله اوز فارس ، لار وروستا های این دو منطقه را بشدت لرزاند و مردم را به کوچه ها و خیابان ها کشاند .

زمین لرزه در اوزفارس ، ساعت ۲٫۲۰ دقیقه بامداد دیروز به وقوع پیوست و در پی آن چند زلزله خفیف نیز روی داد .

برابر گزارش رسیده از خبرنگار اطلاعات در لار ، همزمان با وقوع زمین لرزه در اوز فارس ، زمین لارو روستا های اطراف این شهر هم لرزید . خوشبختانه زمین لرزه‌درهیچیک‌از نقاط‌فارس تلفات جانی و زیان های‌مالی همراه نداشت .

استعفای شهردار بوشهر

بوشهر ـ انجمن‌شهر بندر بوشهر در جلسه دیشب‌خود با استعفای رئوف عارفی شهرداراین‌شهر موافقت‌کرد.

آقای عارفی علت استعفای خود را بیماری همسرش که می‌بایست در شهر دیگری برای معالجه بستری شود ذکرکرده است . انجمن شهر بندربوشهر هم اکنون در پی انتخاب شهردار جدید است و به همین منظور از مردم بوشهر کمک خواسته است تا انجمن را در این مهمیاری دهند .

زیرآوار کشته‌شد

برازجان ـ جوان ۲۲ ساله‌ای‌درروستای «مزارعی» برازجان هنگام تخریب یک دیوار قدیمی زیر آوار ماند و کشته شد . وی سید محمد حسن موسوی نام داشت .

۴۸ نفر درسقوط هواپیما کشته شدند

جاکارتا ـ خبرگزاری فرانسه‌ـ یك هواپیمای مسافربری شرکت هواپیمائی آندونزی بامداد امروز در جنوب سوماترا سرنگون شد وچهل‌وهشت نفر در این حادثه جان سپردند .هواپیما در ۱۴ کیلو متری «پالمباتك» اندکی قبل از فرود آمدن در فرودگاه سرنگون شدو نخستین گزارشهای رسیده حاکی است که بیست نفر از مسافران و سرنشینان هواپیما از این‌حادثه‌جان سالم بدربرده‌اند

جسدزن‌جوانی‌درخیابان «اندیشه‌دوم» کشف‌شد

جسدزن‌جوانی‌شب گذشته درخیابان «اندیشه دوم»توسط ماموران‌کلانتری ۵ کشف شد .

جسد متوفی که هنوز هویت اوروشن‌نیست در حالی بدست ماموران افتاد که وی با پیراهن خواب و بدون کفش بود .

ساعت دو و نیم بامداد امروز ماموران کلانتری ۵ ، هنگام گشت شبانه در خیابان اندیشه‌دوم(واقع‌درفرح شمالی) با جسد این زن جوان روبرو شدند .

ماموران‌جریان را به دکتر حق اندیش بازپرس شعبه ۴ دادسرای تهران اطلاع دادندو بازپرس برای تحقیقات اولیه‌در محل کشف جسد حضور یافت‌و سپس جسد به پزشکی قانونی تهران انتقال یافت تحقیقات ماموران در مورد چگونگی مرگ زن جوان ادامه دارد .

درتصادف راه اراك ـ قم

مهندس کارخانه آلومینیوم سازی کشته‌شد

در برخورد دو اتومبیل‌سواری در جاده اراک ـ قم یک نفرکشته و۳ نفر مجروح شدند.

پیکان ۷۵۷۶۷ تهران‌ـ ع به رانندگی مصطفی قدیر که از قم به‌طرف اراک درحرکت بود، در ۵۵ کیلو متری جاده اراک قم با پیکان ۷۶۳۵۷ـتهران د به‌رانندگی مهندس ایرج صدوق ۲۸ ساله که همراه همسر،و فرزندش بنام های فریده میرمیران و «عرشیا» از اراک بسوی قم در حرکت‌بود بشدت برخورد کرد.

در این حادثه ایرج صدوق که مهندس کارخانه آلومینیوم سازی اراک بود کشته شد و همسر و فرزندش و مصطفی‌قدیر راننده پیکان ۷۵۷۶۷ که مجروح شده‌اندر بیمارستان قدس اراک بستری هستند.علت حادثه‌انحراف به‌چپ‌پیکان‌شماره۷۵۷۶۷ تشخیص داده شده است.

دانشگاه ملی ایران

آگهی

دانشکده پزشکی دانشگاه ملی ایران به چند نفر دارای لیسانس علوم آزمایشگاهی‌یافوق لیسانس‌بیوشیمی جهت خدمت‌دردپارتمان بیوشیمی نیازمند است. داوطلبان بادر دست داشتن مدارک خود از تاریخ نشر این‌آگهی لغایت سه‌شنبه ۸ مهرماه ۵۴ ازساعت ۸تا۱۲ و ۱۴ تا ۱۷ (پنجشنبه‌ها از ساعت ۸تا۱۲) به‌دبیرخانه دانشکده‌پزشکی دانشگاه ملی ایران (واقع در اوین) مراجعه نمایند .

دانشگاه ملی ایران

اطلاعیه

بانك توسعه و سرمایه‌گذاری ایران

پیرو آگهی های قبلی‌بدینوسیله به‌آن عده ازسهامداران بانک که هنوز موفق به‌پرداخت ۲۵درصد بهای سهام خود نشده‌اند اخطار می‌شود که چنانچه حداکثر ظرف مدت یکماه از تاریخ این اخطار ۲۵ درصد مذکور را پرداخت ننمایند، بانک برطبق قسمت اخیر ماده ۳۵قانون اصلاح قسمتی از قانون تجارت اقدام خواهد نمود.

بانك توسعه وسرمایه‌گذاری ایران

آ ـ ۳۰۳۲۲

جناب آقای دکتر نیکپی شهردار محترم پایتخت

بدینوسیله از زحمات ریاست محترم شهرداری منطقه یکو آقایان نوربخش و شکرالهزاده در مورد اسفالت و مرمت‌کوچه علائی واقع‌درخیابان هاشمی‌میدان‌سپاهی‌دانش قدردانی‌میشود.

از طرف ساکنین کوچه علائی

معاون کل بانک‌صنایع ایران گفت:

درعصر رستاخیز ملت ایران ودر آغازسی وپنجمین سال سلطنت درخشان شاهنشاه آریامهر بیست ودومین شعبه بانک صنایع ایران دررشت افتتاح میشود

آقای دکتر فرود معاون کل بانك صنایع ایران هنگام سخنرانی

منظره‌ای از اجتماع پرشکوه بازرگانان و طبقات مختلف مردم رشت در مراسم افتتاح بانك‌صنایع ایران شعبه رشت

بمناسبت افتتاح بانک صنایع ایران شعبه رشت مراسم پرشکوهی در سالن هتل ایران رشت برگزار شد .

دراین‌مراسم معاون‌استانداری گیلان ، شهردار رشت،روسای ادارات و سرپرست های بانک گیلان و موسسات و سازمان های دولتی و ملی ، اعضاء انجمن های شهر ، شهرستان، استان ، شورای داوری ـ قضات و وکلای دادگستری بازرگانان ، اصناف و طبقات مختلف مردم شرکت داشتند .

پس از آنکه مدعوین در جای خود مستقر شدند ، آقای دکتر فرود معاون کل بانک صنایع ایران خوش‌آمد گفت و اظهار داشت :

جناب‌آقای فرماندار ـ حضار محترم

با عرض خیر مقدم از اینکه دعوت بانک صنایع ایران را قبول نموده در این مجلس ضیافت شرکت فرموده‌اید از طرف هیئت مدیره بانک مراتب امتنان و تشکر خود را تقدیم میدارم باعث کمال‌خوشوقتی‌و مباهات‌است که افتتاح این‌شعبه مقارن است با آغاز سی و پنجمین سال سلطنت شاهنشاه آریامهر ،این فرصت افتخار آمیز را مغتنم شمرده آرزومندم شعبه بانک صنایع ایران در رشت بتواند وظایف‌بانکی‌خود را بنحو شایسته‌ای انجام دهد.

همانطوریکه‌اطلاع دارندبانک صنایع ایران در خرداد ماه ۱۳۵۲ با کوشش و شرکت تعدادی از شخصیت های اقتصادی علاقمند به پیشرفت‌و تعالی مملکت تاسیس گردید . هدف اساسی این اقدام برچهار اصل مهم استوار بود .

۱ـ مشارکت‌دادن‌طبقات‌مختلف مردم از طریق فروش سهام و سهیم کردن آنها در منافع‌بانک.

۲ـ اعطای وام و اعتبار .

۳ـ عرضه خدمات بانکی در ایران و کشور های خارجی .

۴ـ کمک‌دراجرای برنامه های عمرانی کشور .

باید باطلاع برساند که دراین مدت کوتاه خدمات این بانک و پیشرفت هائی که تاکنون نصیب این موسسه اعتباری گردیده است موردتوجه‌مقامهای رسمی و محافل‌مالی‌و اقتصادی‌ایرانی و خارجی قرارگرفته و کماکان سیاست اعتباری‌خودرابراساس برنامه های اقتصادی دولت تطبیق و کمال اهتمام راداشته است که ضمن در نظر گرفتن منافع ملی مقررات و توصیه های بانک‌مرکزی‌ایران رارعایت نماید .

سیاست اعتباری بانک صنایع ایران در جهت فعالیت های صنعتی و بازرگانی پی ریزی و مشخص شده است . در رشته صنعت اعطای وام و اعتبار ـ در رشته بازرگانی اعطای تسهیلات اعتباری بمنظور واردات و صادرات ـ در زمینه فعالیتهای عمرانی صدورانواع ضمانتنامه بمنظورکمک‌به‌فعالیت های عمرانی و آبادانی‌و اعطای تسهیلات اعتباری به پیمانکاران داخلی .

اجرای سیاست توسعه شبکه بانکی در داخل و خارج از کشور همچنان‌ادامه دارد ، در اینجا خوشوقت است باطلاع برساند که‌بمنظور عرضه‌خدمات بانک بهم میهنان مقیم‌انگلستان و کمک به صادر کنندگان و وارد کنندگان ایرانی اقدام به تاسیس اولین شعبه خارجی خود در لندن نمود ، این شعبه از تاریخ ۱۰ شهریور ماهسال ۱۳۵۴ فعالیت خود را شروع نموده است .

شعبه‌ای که‌هم‌اکنون درافتتاح آن شرکت داریم‌بیست ودومین شعبه بانک صنایع ایران می ـ باشد و امیدوار است تا پایان سال جاری ۱۲ شعبه دیگر به شعب بانک اضافه گردد جای بسی خوشوقتی‌است که‌استان زرخیز گیلان از هر لحاظ استعداد و آمادگی خود رادر زمینه های صنعتی وکشاورزی نشان داده و در سال های‌اخیر پیشرفت های قابل توجهی در زمینه های اقتصادی بخصوص ایجاد صنایع‌جدیدنموده است.

رجاء واثق دارد که بانک صنایع ایران بنحو موثری‌نقش خود را در این پیشرفت ایفا و بموقع تسهیلات اعتباری جالبی‌دراختیار صاحبان‌صنایع، بازرگانان ،پیشه‌وران وپیمان‌ـ کاران گیلانی قرار دهد .

اینک از جناب آقای فرماندار استدعا میشود شعبه را بنام مبارک اعلیحضرت همایونی افتتاح و چنانچه توصیه‌هائی در زمینه‌برنامه‌های آینده‌استان دارند ما را مطلع وراهنمائی فرمائید .

زنده باد شاهنشاه آریامهر ـ جاوید کشور ایران

بیانات معاون استاندار

سپس آقای مهندس اربابی معاون استانداری استان گیلان پشت میکرفون قرار گرفت و در پیرامون ترقیات و پیشرفت ها ی‌مملکتی‌که‌تحت رهبری‌های خردمندانه شاهنشاه آریامهر نصیب ملت وکشور ایران‌شده سخن گفت و نتیجه گرفت که کشور ما در سایه آرامش و امنیت همچنان در راه سعادت و خوشبختی و به ثمر رساندن اصول کامل انقلاب‌پیش میرود و اینک با افتتاح بانک صنایع ایران شعبه رشت در گیلان‌امید است گامی‌دیگردرجهت پیشرفت کار مردم بخصوص اصناف و بازرگانان این منطقه برداشته شودوبابرنامه‌هائی که‌مسئولین بانک بمنظور ایجاد تسهیلات در کار مردم فراهم مینمایند امید است نتیجه مطلوب تری گرفته شود.آنگاه آقای‌معاون‌استاندار بیست و دومین شعبه بانک صنایع ایران در رشت را بنام نامی شاهنشاه آریامهر افتتاح نمود .

پس از سخنان‌معاون‌استاندار مدعوین با میوه و شیرینی پذیرائی شدند و این مراسم باشکوه تا پاسی از شب ادامه داشت .

آقای مهندس اربابی معاون استانداری گیلان در حال سخنرانی

نگار، باریگر سریال مراد برقی باتهام دست داشتن در جعل کارنامه دبیرستان زندانی شده بود

بازهم یک دبیرستان غیر دولتی

کارنامه جعل کرد

- قرار است «نگار» بزودی موقتا از زندان آزاد شود وقتی نگار میخواست باکارنامه جعلی در کلاس ششم دبیرستان ثبت‌نام کند، راز او و جاعلین کارنامه فاش شد

یک صاحب امتیاز دبیرستان و نیز معاون غیر رسمی یک دبیرستان دیگر ، به اتهام جعل کارنامه قبولی بدستور بازپرس دادسرای تهران روانه زندان شدند .

با دستگیر شدن این دونفر، ماجرای اتهام نگار ، بازیگر سریال مراد برقی نیز که از چندی پیش در زندان بسر می برد ، روشن شد و آشکار گردید که وی نیز ، به اتهام شرکت در امر جعل کارنامه زندانی بوده است .

★ دستگیری نگار

چندی‌قبل سیما حاجی‌خانی، معروف به منگار، بازیگر سینما و تلویزیون ، در حالیکه یک کارنامه قبولی کلاس پنجم دبیرستان در دست داشت ، به یکی از دبیرستان های تهران مراجعه کرد تا در کلاس‌ششم آن دبیرستان ثبت‌نام کند،

اما مسئولان دبیرستان ، با دقت در کارنامه نگار ، متوجه شدند که کارنامه بازیگر سریال مراد برقی ، جعلی است و از اینرو جریان را به وزارت آموزش و پرورش اطلاع‌دادند.

بدینگونه ماجری به دادسرای تهران اعلام گردید و آقای‌دکتر لطیف زاهدی بازپرس شعبه۱۴ دادسرای تهران ،مامور رسیدگی به این پرونده شد .

★ نگار، حرف نمیزد ....

بازپرس ابتدا «نگار» را به دادسرا احضار کرد و از وی و نام و نشان مرتکبین جعل خواست تا حقیقت را فاش‌کند کارنامه‌را در اختیار اوبگذارد.

اما نگار از گفتن حقیقت خودداری کرد و از این‌رو ، بازپرس ، برای آن که «نگار» هیچگونه تماسی با جاعلین نداشته باشد ، او را با قرار بازداشت ملاقات ممنوع روانه زندان کرد .

★ جاعلین دستگیر شدند

چند روز بعد ، پرونده‌جعل کارنامه به شعبه ٤ اداره‌آگاهی فرستاده شد و کار آگاهان‌پس از چند روز تلاش توانستنددو نفر جاعلین کارنامه را دستگیر کنند. این دونفر همایون‌فاضلی صاحب امتیاز دبیرستان غیر دولتی «مهین‌دخت» و مرتضی شعاعی معاون غیر رسمی دبیرستان غیر دولتی مزینی (واقع در ناحیه ۱۰ آموزش‌و پرورش) بودند .

پس از دستگیری این دو ، بازپرس آنها را نیز روانه‌زندان کرد و اکنون گفته میشود قرار است ظرف امروز و فردا قرار بازداشت موقت «نگار» شکسته شود تا ستاره سریال مرادبرقی بتواند با سپردن کفیل ،موقتا از زندان آزاد شود .

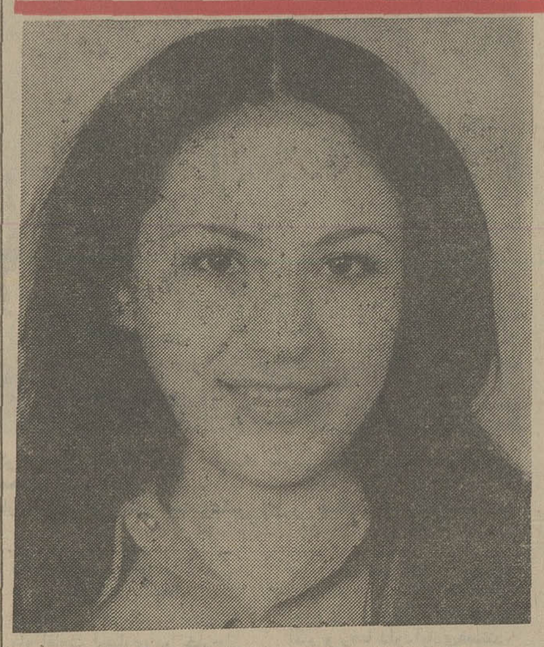

★ نگار : به اتهام دست داشتن در جعل کارنامه دبیرستان زندانی شد و حالا قرار است با سپردن کفیل از زندان آزاد شود ...

ساعت ۱۱و ۱۵ دقیقه دیشب در خیابان ظفر تهران

مینی‌بوس بدون راننده ناگهان در خیابان بحرکت درآمد

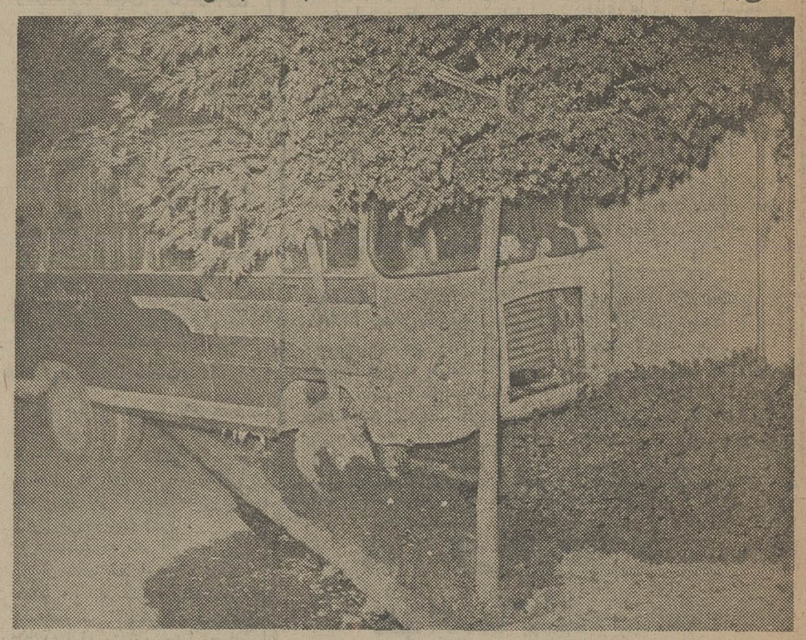

یک مینی بوس بدون راننده که در خیابان ظفر متوقف‌شده بود ، ناگهان‌در حاشیه خیابان براه افتاد و در فاصله ۵۰۰ متری حادثه آفرید .

مینی بوس بدون راننده(به شماره ۷٦۸۳۳ تهران الف) ، وقتی ـنیم کیلومتر پیش رفت ، با پیکان۵۲٦۵۲ مشهد برخورد کرد و پس‌از آسیب رساندن‌به آن ،به‌سمت چپ خیابان‌منحرف شد ،سپس با شکستن٤ درخت وارد پیاده‌رو شد و جلوی دیوار خانه‌یی ایستاد .

ولی طاهری ، راننده مینی‌بوس ، در مورد این حادثه گفت : وقتی از خیابان‌پهلوی وارد ظفر شدم ، متوجه شدم که رادیاتورجوش آورده‌است این بود که مینی بوس را کنار خیابان متوقف کردم‌و به‌آنسوی خیابان رفتم تا کمی آب بیاورم و داخل رادیاتور بریزم ، ولی ناگهان متوجه شدم مینی بوس براه افتاده است .

این حادثه عجیب ساعت ۱۱ و ۱۵ دقیقه دیشب رخ داد و اکنون ماموران کلانتری ۳ مشغول بررسی جزئیات آن هستند .

گزارشهای کوتاه شهرستانها

۲ راننده کشته شدند

کرمان ـ خبرنگار اطلاعات :

در برخورد یک کمپرسی با یک جیپ در جاده جیرفت ـ کهنوج، راننده هردو وسیله نقلیه کشته‌شدند.

خبرنگار ما در کرمان پیرامون این حادثه گزارش داد: کمپرسی ۲٤٤۳٤ ـ اهواز ـ برانندگی امیر جلالی‌که از کهنوج عازم جیرفت بود در ۱۲ کیلومتری کهنوج با جیپ ۳۸۸٤۳ کرمان برانندگی محمد شریفی (۲۸ ساله) بشدت برخورد کرد .

شدت این حادثه بحدی بود که راننده هردو وسیله نقلیه در دم جان سپردند وکمپرسی وجیپ به‌صورت‌آهن پاره درآمد .

خودکشی زن و دختر روستایی

رضائیه ـ خبرنگار اطلاعات :

یک زن و یک دختر روستایی با خوردن سم‌گیاهی خودرا کشتند .

زنی که خود راکشت بانو سریه نیکنام (۲۷ ساله) ساکن روستای «گبران» رضائیه بود و دختر ۱۹ساله‌ای که در روستای «ساعتلو بیگلر» رضائیه، خودکشی کرد. زری نام داشت .

خبرنگار اطلاعات در رضائیه می‌نویسد: هنوز علت خودکشی این زن ودختر ، برای مقامهای قضایی رضائیه و ماموران ژاندارمری این شهر، روشن نیست.

★ کارمند بانک کشته شد

رشت ـ خبرنگار اطلاعات :

مرضیه پاک‌ضمیر کارمند بانک هنگام عبور ازعرض خیابان «غربی» رشت براثر برخورد بایک اتوبوس ویک وانت کشته شد. راننده اتوبوس ۷٦۲٦٤ـ تهران‌ب و راننده وانت ٦۲۵٤۲ـ تهران توسط ماموران دستگیر شد.

★ قربانی صاعقه

فیروز آباد فارس ـ خبرنگار اطلاعات:

صاعقه در روستای «بایگان» فیروزآباد فارس پیرمرد ٦۵ ساله‌ای بنام سلیمان گورکانی را به‌کشتن داد ، دیشب در فیروزآباد وحومه یکساعت باران باریده و سپس صاعقه شدیدی حادث شدکه باعث مرگ این پیرمرد گردید .

مرد ۵۰ ساله از دست زن و پسر زنش ، سینهٔ خود را با چاقوشکافت

مرد ۵۰ ساله از دست زن و پسرزنش با چاقو دست به خودکشی زد و اکنون‌درحال بسیار وخیمی بسر می‌برد .

میرزاعلی ـ مردی که دست به خودکشی زد ـ ساعت ۵ بامداد دیروزبدنبال یک مشاجره شدید لفظی با زن و پسرزنش چاقویی را تا دسته در سینه خود فرو کرد و چون چاقو ، تا چند سانتیمتری قلبش را شکافته است اکنون وی حال وخیمی دارد .

میرزا علی پس از این حادثه به بیمارستان سینا انتقال‌یافت وی به‌همراهانش گفت : از مدتی پیش با زنم و پسری که او از شوهر قبلی‌اش دارد اختلاف‌داشتم و امروز دیگرازدست‌هردو آنها به تنگ آمدم و باچاقو دست به خودکشی زدم .

خبرنگار ما مینویسد : اینک ماموران پاسگاه کلانتری ۱۷ مشغول‌رسیدگی به این حادثه هستند .

مادر اینجانب ایوب‌دشتی کارمند بانک ایران‌شهر رئیس‌شعبه‌منوچهری به مشخصات ذیل درتاریخ ۷صبح روز چهارشنبه ۱۳۵٤٫٦٫۲٦ از منزل واقع در خیابان سپه کوچه نشاط پلاک ۲٫۳۰ خارج و تاکنون مراجعت ننموده است وطی نامه شماره‌و کلاسه ۳٤ـ۵٤٤٦ ک٤٤ مورخه ۵٤٫٦٫۲۹ باداره آگاهی اطلاع داده شده‌است .

خانم فاطمه رهبریان نام پدر حاجی آقاونام مادر شوکت چشم ابرو مشکی قد متوسطلاغر می ـ باشد وترك بان میباشد.

یوب دشتی

تلفن منزل ٦٦٤۹٦۲
تلفن بانك ۳۱۲۱۸۷
آ ـ ۱۰۵٦۱

سارقین حرفه‌ای درمشهد : زایر پاکستانی را کتك زدند وپول وپاسپورتش را ربودند !

مشهد ـ خبرنگار اطلاعات:

چند سارق حرفه‌ای در مشهد پس از کتک زدن یک زایر پاکستانی چهار هزار تومان‌نقد‌پاسپورت ومدارک وی را به سرقت بردند.

خبرنگار مادر مشهد مینویسد: یک مرد ٤۵ ساله‌پاکستانی بنام « جمعه‌خان» هنگامیکه از خیابانهای مشهد مشغول قدم زدن بود توسط چند سارق حرفه‌ای فریفته شد وهمراه آنان به‌بهانه دیدن نقاط تماشایی مشهد، بااتومبیل براه افتاد . اما در سه راه «مقدم» مشهد، سارقین باتهدید و کتک زدن مبلغ چهارهزار تومان‌پول نقد، مدارک و پاسپورت جمعه خان را گرفتند واورا مجروح و مصدوم رهاکردند و گریختند.

پرونده این سرقت در شعبه ۲ دادسرای مشهد تحت رسیدگی است ومامورین آگاهی شهربانی مشهد در تعقیب سارقین هستند .

برادر ۳۰ ساله ، بخاطر ۵ ریال برادر ۲٤ ساله‌اش را با چاقو مجروح کرد !

شب گذشته‌مردی بخاطر ۵ ریال پول خرد برادرش را باچند ضربه چماق به سختی مجروح کرد و سپس خودبرادر مصدومش را به بیمارستان رساند.

این حادثه ساعت ٦ بعد ازظهر دیروز در افسریه تهران به‌وقوع پیوست و خاطی که ازعمل خود پشیمان شده بود شخصا به ژاندارمری سلیمانیه مراجعه کرد تابه جرم خود اعتراف کند .

ساعت حادثه‌بین‌علی۳۰ ساله و حسین ۲٤ ساله بخاطر ۵ ریال پول خرد اختلاف افتاد. ایندو برادر که در خانه‌یی واقع‌درسلیمانیه زندگی میکنند هرکدام مدعی بودند یک سکه ۵ریالی که روی کف اطاق افتاده بوده متعلق به او بوده است .

برسر همین موضوع کوچک بین دو برادر بگومگو درگرفت ورفته‌رفته کارشان به نزاع کشید . در حین دعوا حسین مغلوب شد و باچند ضربه چماقی که برادر بزرگترش به‌او وارد کرده بود ، مجروح نقش زمین شد.

پس از این حادثه علی که آتش خشمش فروکش کرده بود ، به خود آمد ووقتی برادرش را مصدوم یافت به کمک او شتافت واورا به بیمارستان انتقال داد.

علی سپس خودرا به پاسگاه ژاندارمری سلیمانیه رساندو باشرمندگی از عملی که کرده‌بود خودرا معرفی‌کرد.

درنزاع ۲۰۰ نفری اهالی روستا ، مرد ۳٤ ساله‌یی کشته شد

شیراز ـ خبرنگار اطلاعات:

دویست روستایی ، با چوب و چماق و تبر ، به جان هم افتادند و در این نزاع ، مرد ۳٤ ساله‌ای بنام اسمعیل توکلی کشته شد .

نزاع این عده . دیروزدر روستای « توکل آباد » دشمن زیاری از توابع اردکان فارس روی داد .

خبرنگار اطلاعات در شیراز می‌نویسد : در این نزاع ، همچنین ۱۲ نفر بسختی آسیب دیدند که حال قاسمعلی ،محمد وعبدالرضا، رضایتبخش‌نیست. مجروحین در بیمارستان های «نمازی » و «سعدی » شیراز بستری شده‌اند .

احمد توکلی و ستیار توکلی در قتل اسمعیل متهم شده‌اند و غلامحسین، بهرام ، جهانبخش و اردوان توکلی که به اتهام شروع نزاع تحت تعقیب قرار گرفته‌اند فراری هستند .

در سقوط کامیون به دره!

۲ کارگر ذوب آهن کشته‌شدند

بروجن ـ خبرنگاراطلاعات:

دو کارگر کارخانه ذوب آهن اصفهان ، در سقوط یک کامیون‌کمپرسی به دره ،کشته شدند و دو نفر دیگر بسختی آسیب دیدند .

خبرنگاراطلاعات در بروجن می‌نویسد : حادثه در محل «دوپلان»از توابع اردل‌بروجن روی داد و کامیون کمپرسی که خاک های معدن را به محل کارخانه ذوب‌آهن اصفهان ، حمل میکرد . به دره افتاد .

یکی از کشته شدگان فریدون علوی (۲۵ ساله)بود که‌دربیمارستان شیر وخورشید سرخ بروجن درگذشت . و هویت قربانی دیگر که در محل حادثه‌کشته‌شد ـ هنوز روشن نشده است .

بهنگام وقوع حادثه‌ولی‌اله جعفری‌کمکراننده پشت فرمان کامیون نشسته بود که چون حالش رضایتبخش نبود ، به بیمارستان اصفهان انتقال‌یافت.

مجروح دیگر امیر حمزه فتح‌الزاده نام دارد که در بیمارستان بروجن بستری است .

در ۲٤ ساعت گذشته

۳ نفر در حوادث‌مختلف کشته‌شدند

در حوادث ۲٤ ساعت گذشته تهران و شمیران ۳ نفر کشته شدند و ۲۸۵ نفر در اثر تصادف ،مسمومیت ، بیماری، سقوط ،زمین خوردگی و نزاع مجروح شدند و در مراکز درمانی تحت درمان قرار گرفتند.

★ در بیمارستان خزانه تهران مردی بنام صاحب سلطان بیات که در بیست و هفتم شهریور ماه گذشته دراثر سقوط از بلندی مجروح شده بود درگذشت.

● ساعت یک بعدازظهر دیروز، یک راننده خاطی بار دیگر باعابری تصادف کرد و بدون آنکه درصدد کمکبوی برآید از مهلکه فرار کرد.

این حادثه‌در خیابان درختی اتفاق افتاد و راننده دختر بچه ٦ ساله‌یی بنام معصومه قربان زاده را زیر گرفت و فرار کرد.معصومه که‌بشدت آسیب دیده‌بود، سرانجام توسط مردم به بیمارستان سینا انتقال یافت ، اما معالجات درمورد وی موثر واقع نشده ودختر معصوم بر اثر شدت جراحات وارده درگذشت ، در حالیکه راننده فراری اگر بکمک وی میشتافت چه بسا که از مرگ حتمی نجات میافت.

★ مرد مجهول‌الهویه‌یی که جسدش در اسفند ماه سال گذشته در بخش کلانتری ۱۵ بدست آمده بود ، روز گذشته هویتش فاش شد . این شخص مهدی بهرنداف نام داشت و برادرش سر انجام بادیدن عکس جسد وی او را شناخت

● ساعت ٦ ونیم صبح مردی بنام سید مرتضی ایجادی ـ یکی ازکسبه بازار بزرگ تجریش ـ هنگام عبور در بازار ناگهان بزمین خورد و چند لحظه بعد در بیمارستان رضا پهلوی فوت کرد. پزشکان فوت سید مرتضی را سکته قلبی تشخیص دادند .

دختر ۲۰ ساله ، جوان ۱۷ سالهٔ مزاحم را چاقو زد !

شیراز ـ خبرنگار اطلاعات :

دختر ۲۰ ساله‌یی که از مزاحمت‌های یک‌پسرجوان ۱۷ ساله به‌ستوه آمده بود، اورا با ضربات چاقو مجروح کرد .

این دختر که سهیلا قدرتی نام دارد، پس‌ازچاقوکشی درخیابان، توسط‌ماموران کلانتری یک شیرازدستگیرشد.

سهیلا، وقتی باپرونده تنظیمی به دادسرای‌شیراز اعزام شد، در مورد این حادثه به بازپرس گفت :

ـ محمد کاظم نعمت‌الهی، جوانی که مدعی است با ضربات چاقوی من مجروح شده دروغ می‌گوید: من امروز وقتی داشتم از خیابان «زند» عبور می‌کردم، او با دوتن از دوستانش ، سوار پریک تاکسی بار ، جلوی مرا گرفت .

سهیلا افزود : من که از قصد آنها بی‌خبربودم ، گیج ومات مانده بودم که‌ناگهان دیدم محمد کاظم دست‌مرا گرفته است و می‌خواهد بزور، مرا به‌داخل تاکسی بار ببرد. وقتی دانستم آنها قصد ربودن مرا دارند، به شدت مقاومت کردم و ناگهان این ۳ نفر برسر من ریختند و بشدت کتکم زدند .

سهیلا گفت: من وقتی بخود آمدم که دیدم محمد کاظم مجروح شده است وماموران مرا دستگیرکرده‌اند ، درحالیکه از چگونگی وعلت مجروح شدن این جوان مزاحم کوچکترین اطلاعی ندارم .

پرونده این ماجری در شعبه ۲ بازپرسی دادسرای شیراز تحت رسیدگی است .

تلفن سرویس حوادث ۳۱۱۲۱۲

میزبان انتقامجو ، اتومبیل میهمان خود را خراب کرد تا او نتواند به شهر خود برگردد !

میزبان‌بخاطر پارهیی اختلافات که از دیرباز با میهمان خود داشت ، به قصد انتقامجویی مقداری شکر را داخل کارتل اتومبیل او ریخت و وی را که قصد بازگشت به شهرخود را داشت با از کار انداختن اتومبیلش از سفر باز داشت .

بختیار از چندی پیش با یکی از اقوام خود بنام احمد ۳۹ ساله که در خرم‌آباد زندگی میکند اختلاف کرد . بهمین دلیل او چند روز پیش احمد و خانواده‌اش را به تهران دعوت کرد تا انتقام خود رااز او بگیرد .

احمد و خانواده‌اش چهار روز میهمان‌بختیاربودند ودر خلال این مدت بختیار بنحو احسن وظیفه میزبانی‌را انجام داد .

احمد دو روز قبل پس از پایان مدت مرخصی خود بار سفر را بست تا به شهر خود مراجعت کند . او انگاه از میزبان بخاطر پذیرائی های گرمش تشکر کرد وبا اتومبیل خود براه افتاد .

اما اتومبیل میهمان هنگام حرکت در خیابان آرامگاه‌ناگهان از کار افتاد و دود غلیظی آنرا فرا گرفت و وقتی احمد به سرکشی اتومبیل پرداخت متوجه شد که کارتل اتومبیل مملو از شکر است وهمین‌امر موجب خراب شدن اتومبیل شده است .

پس از این ماجرا احمد که می‌بایست روز بعد در محل ماموریتش باشد عصبانی و ناراحت شکایتی به دادسرای ناحیه ۳ برد وابتدا ازمتصدی پارکینگ «لوکس» ـ که احمد در مدت اقامتش در تهران اتومبیل را در آنجا گذاشته بود ـ شکایت کرد .

آقای فرهی ـ سرپرست ناحیه ۳ دادسرای تهران ـ متصدی پارکینگ را احضار کرد ولی او از انچه که‌اتفاق افتاده بود اظهار بی‌اطلاعی کرد . آقای فرهی سپس به تحقیق ماجرا پرداخت‌وسرانجام متوجه شد که شب قبل از وقوع حادثه بختیار ـ میزبان ـ مقداری شکر خریداری کرده و در فرصتی که متصدی پارکینگ در محل کار خود نبوده شکرها را در داخل کارتل اتومبیل میهمان خود خالی کرده است .

بختیار در بازجویی به جرم خود اعتراف‌کرد واظهار داشت :

« من و احمد از سالها پیش‌با یکدیگراختلاف‌خانوادگی داشتیم و روی همین‌اصل من پیوسته در صدد بودم تا انتقام خود را از او بگیرم . لذا وقتی او به تهران آمد صبر کردم تا هنگام مراجعت اورا بطور کامل اذیت کنم و بهمین دلیل چون میدانستم «شکر» اتومبیل را از کار می‌اندازد مقداری از آنرا در اتومبیلش خالی کردم» .

بختیار پس از اعتراف رضایت میهمان خود را جلب کرد و آقای فرهی با قرارمنع تعقیب متهم را آزاد کرد .

سازمان شاهنشاهی خدمات اجتماعی ۱۳۲۶

بیمارستان نکوئی قم جهت خدمت در بخش های مربوطه عده‌ای متخصص جراحی عمومی ـ جراحی زنان ـبیهوشی ـ داخلی‌وماما استخدام مینماید ، داوطلبین محترم میتوانندا‌طلاعات‌لازم را از بیمارستان کسب فرمایند .

رئیس بیمارستان نکوئی و زایشگاه هدایتی قم ـ دکتر امیر رفیعی .

اینست حماسه با شکوه مردی سربلند وسرافراز که یك تنه در مقابل ظلم و بیعدالتی قد علم کرد

از صبح دوشنبه فقط در

سینماشهر فرنگ

اولین سینمای ممتاز و٤ ستاره ایران

★★★★

*** بروس لی ***

هنرپیشه محبوب نسل جوان و مرد طوفان برانگیز شاهکار های پر حادثه سینمائی ،در جدید ترین اثر بی نظیر خود یکبار دیگر ولوله براه میاندازد

از صبح دوشنبه ـ برنامه ویژه عید فطر سینماهای

پارامونت ـ سینه‌موند

بروس‌لی را هرگز اینچنین پر قدرت ندیده‌اید

پخش از گروه سینماهای متحد تهران
محصول فوکس‌قرن بیستم ـ کارگردان: نورمن‌فاستر

شماره ۲۸۱۲ مورخ۵٤٫٦٫۳۱

شهرداری فیروزکوه

تمدید آگهی مزایدهٔ عمومی

شهرداری فیروز کوه تاریخ مزایده گرمابه را با توجه به‌آگهی که در روزنامه کیهان روز دوشنبه مورخ ۵٤٫٦٫۲٤ درج گردیده تاتاریخ ۵٤٫۷٫۱۲ تمدید مینماید.

۱ـ پیشنهاد دهندگان باید با در نظر گرفتن آگهی قبلی و شرائط مذکور مفاد آن بقوت خود باقی است پیشنهادات خود را تا آخر وقت اداری روزشنبه ۵٤٫۷٫۱۲ بدفتر شهرداری تسلیم و رسید دریافت نمایند .

۲ـ پاکات پیشنهادی رسیده در راس ساعت ۱٤ همان روز با حضور اعضای کمیسیون معاملات شهرداری‌گشایش وقرائت وتصمیم لازم اتخاذ خواهد شد.

شهردار فیروزکوه ـ فامیلی

کلاس رادیوتلویزیون

کلاس رادیو تلویزیون با برنامه جدید از ۱٦ مهر ماه تشکیل می‌شود. نامنویسی فرمائید .

کلاس منشیگری

از کلیه کسانی‌که برای کلاس منشیگری کاخ دانش ثبت‌نام کرده‌اند دعوت میشود در تاریخ ۵٤٫۷٫۵ ساعت ۵ بعد ازظهر به کاخ دانش مراجعه فرمایند .

کلاس حسابداری و دفترداری دوبل

دوره جدید کلاس حسابداری و دفترداری دوبل زیر نظر استاد محترم جناب آقای محمد حمیدی‌درتاریخ ۵٤٫۷٫۱۷تشکیل می‌شود. دراین کلاس دفترداری و حسابداری را فراخواهید گرفت. قبلا نامنویسی فرمائید .

کاخ‌دانش ـ خیابان‌فرانسه ـ کوچه‌مرجان

آ ـ ۳۰۱۹۳

از صبح دوشنبه فقط در

سینما ونک

اولین سینمای مبله و ممتاز ایران

تماشای این فیلم برای اشخاص کمتر از۱۸سال ممنوع است

مجالس ترحیم

با کمال تاسف درگذشت ناگهانی سرهنگ بازنشسته **ابونصر میرزاجلالی دولتشاهی** را به اطلاع کلیه فامیل و دوستان می رساند.
مجلس ترحیم زنانه و مردانه فقید سعید روز پنجشنبه سوم مهر ماه از ساعت چهار تا شش بعداز ظهر در مسجد الجواد واقع در میدان ۲۵ شهریور منعقد خواهد شد.
خانواده های : دولتشاهی ، ارجمندی ، آل‌آقا ، معصومی، ذرهپرور ، صیرفیان ، همایون ، ملکی ، قمیشی ، اعظم زنگنه و خانواده های وابسته .
آ ـ ۱۰۵۵۹

باکمال تاسف و تاثردرگذشت ناگهانی مرحومه‌مغفوره فاضله متقیه **افتخارالسادات فیروز آبادی (افجه‌ای)** صبیه مرحوم آیت الله العظمی سید جمال الدین افجه‌ای قدس‌سره و متعلقه حضرت آیت الله سید مهدی فیروز آبادی و مادر گرامی‌همسران‌جنابان آقایان سید ابو القاسم سرکشیک‌سردفتر ۹۱ تهران و عضو هیئت مدیره کانون سردفتران و سید سیف‌الدین‌صدیقیان سردفتر ۱۵۳ تهران را به اطلاع دوستان و آشنایان محترم میرساند . مجلس ترحیم فقیده سعیده روز چهارشنبه ۵۴/۷/۲ از ساعت ۸ الی ۱۰ بعد از ظهر درمسجد آقا محمود واقع در اول پامنار بازارچه مروی منعقد است.
هیئت کربلائیهای مقیم مرکز
آ ـ ۱۰۶۱۳

هوالباقی
بانهایت تاسف درگذشت شادروان **حسن پارس پور** افسر بازنشسته ارتش را باطلاع عموم بستگان و دوستان و آشنایان گرامی میرساند مجلس ختم مردانه و زنانه آن‌مرحوم روز پنجشنبه سوم مهر ماه ۵۴ از ساعت ۱۲ الی ۱۴ در خانقاه حضرت صفی علیشاه برگزار میشود .
خانواده‌های : پارس‌پور . آزادی . افشار . مشعشعی. رفعتیان . رفیع‌پور . ملک‌پور . فداکار . فرزان . صدر . منصوری .شهریور . کرمانی نژاد . نوربخش . افشارصاحب اختیاری . اعظمی . میرهادی ، پزنده . افشارطوس . شمس آرام . تفضلی ، صادقی . یاسری . لاکانی .
آ ـ ۱۰۶۱۵

روزنامه اطلاعات ـ مصیبت وارده را بعموم خانواده های عزادار تسلیت میدهد .

بانهایت تاثر درگذشت جانگداز شادروان **یدالله رفیعی** برادر گرامی آقای شکراله رفیعی همکار و عضو محترم هیئت مدیره اتحادیه را به اطلاع عموم آشنایان و همکاران صنفی میرساند مجلس ختم آن مرحوم در ساعت ۲ تا۴ بعد از ظهر پنجشنبه سوم مهر ماه جاری‌درمسجد الجوادواقع‌درمیدان ۲۵ شهریور برگزار میشود.
رئیس اتحادیه عکاسان تهران ـ محمد پناهنده
آ ـ ۱۰۶۲۷

بانهایت تاسف درگذشت شادروان **یدالله رفیعی طاری** را باستحضار بستگان و دوستان میرساند . مجلس ترحیم مردانه وزنانه فقید سعید از ساعت ۲ تا۴ بعد ازظهر روز پنجشنبه سوم مهرماه در مسجد الجواد واقع در میدان ۲۵ شهریور برگزار خواهد شد .
خانواده‌های : رفیعی طاری. رفیعی. عبداللهیان. اشراقی . صابری. ساعت‌سیر. جوادی. رجبی. افشار . سیدالحسینی . منوچهری. سلیمی. جمشیدی. کیانی . خلیلی. محمدی . صمدی . رحیمی. کوهستانی . ایرانپور. باقری. هاشمی. نظری. صادقی. حبیب‌زادگان. قهیری.رمضانی‌فر. حیدری.قناعت. فرازمند.زاهدی. ایروانی
آ ـ ۱۰۶۲۵

روزنامه اطلاعات ـ مصیبت وارده را بعموم خانواده های عزادار تسلیت میدهد.

خانواده های معصومی . رحیمی ـ نجمی ـ نوروزی ـ قاسمی و سایر وابستگان.
باکمال تاسف و تاثر درگذشت مرحوم **حاج علیمراد معصومی** بزرگ خاندان معصومی اراکی را به آگاهی دوستان و آشنایان میرسانند مجلس ترحیم آن شادروان روز پنجشنبه ۵۴/۷/۲ از ساعت ۳ الی۵ بعد ازظهر در مسجد جامع نارمک منعقد میباشد. ضمنا مجلس زنانه درهمان روز و ساعت درمنزل فقید سعید در نارمک سی متری ـ خیابان چمن شرقی پلاک ۷ برقرار خواهد بود .
آ ـ ۱۰۶۲۳

روزنامه اطلاعات ـ مصیبت وارده را بعموم بازماندگان‌آن مرحوم تسلیت میدهد

درگذشت همسر ـ مادر و خواهر عزیزمان را باطلاع دوستان و آشنایان و فامیل می‌رسانیم. ختم‌زنانه ومردانه آن مرحومه از ساعت ۴تا۶ بعدازظهر روز جمعه در خانقاه صفی علیشاه برگزار خواهد شد .
علیجان شانسی. زهرا. درخشنده. لیلا. پروانه. فاطمه و ابو الفضل شانسی. غلامحسین سلمانی. قاسم‌وحدتی‌خاکی. محمد ابراهیم خوشنود. علیمحمد. علی اصغر. علی اکبر . مهدی. سکینه‌وزلیخا سلمانی. خانواده‌های رنجبر.حامدیان. دهباشی. هوشنگ و حمید فرخزاد .

درگذشت همسر دوست عزیزمان علیجان شانسی را به اطلاع دوستان و آشنایان می‌رسانیم. ختم زنانه و مردانه آن مرحومه از ساعت۴تا۶بعداز ظهر در خانقاه صفی‌علیشاه برگزار می‌شود .
رضا شایان. منوچهر صفا. حسین تحویلدار. مهندس یوسف شریعت‌زاده . دکتر هوشنگ سیاح‌پور . شمس آل احمد. مهندس محسن میرحیدر. منوچهر زردشتی . ضیاء ابقی. عباس عاقلی‌زاده .
آ ـ ۱۰۶۳۹

روزنامه اطلاعات ـ مصیبت وارده‌را بعموم بازماندگان آنمرحومه تسلیت می‌دهد

با نهایت تاسف وتاثر فوت شادروان مرحومه **اشرف السادات حسینی** همسر سرهنگ پروانه را به‌اطلاع فامیل و دوستان میرساند مجلس ترحیم مردانه وزنانه آن مرحومه روز پنجشنبه سوم مهر ماه ازساعت ۴تا۶ بعداز ظهردرخانقاه صفی علیشاه برگزار خواهد شد .
خانواده‌های پروانه. مهندس علی اصغر اربابی. سرهنگ حسین مستوفی‌زاده مهر. سرهنگ محمود صباحت. سرگرد فریدون کیوان. مهندس طباطبائی. پارسا حسینی. حسینی خیاط. حق‌جو. مهندس فروزان‌مهر. مهرنورد میناساری .
آ ـ ۳۰۳۱۱

روزنامه اطلاعات ـ مصیبت وارده را بعموم خانواده‌های عزادار تسلیت می‌دهد .

با کمال تاسف درگذشت پدر عزیز و بزرگوارمان شادروان **غلامرضا مقدم** را در سمنان باطلاع کلیه فامیل و خانواده‌های وابسته و آشنایان میرساند مجلس ختم آن مرحوم در مسجد سلطانی سمنان برگزار میشود .
دکتر ناصر. مسعود. عباس. محترم. منصور. نسرین مقدم. رحمت‌اله مقدم سمنانی. یداله دانائی. صدیقه دانائی.
آ ـ ۴۸۹۰

با اندوه فراوان درگذشت شادروان **غلامرضا مقدم** بزرگ خانواده ها ی‌مقدم، دانائی رادر سمنان باطلاع کلیه فامیل و بستگان می‌رساند، مجلس ختم آن مرحوم درمسجد سلطانی سمنان برقرار می‌شود .
خانواده‌های مقدم. دانائی. داناپور. فامیلی. ربیعی . یقینی‌وخانواده‌های وابسته .
آ ـ ۴۸۹۱

روزنامه اطلاعات ـ مصیبت وارده‌را بعموم بازماندگان آنمرحوم تسلیت می‌دهد .

با اندوه فراوان درگذشت **بانو بی‌بی اشرف حسینی** مادر گرامی همسر همکار عزیز خود آقای مهندس حسین طباطبائی را باطلاع میرساند مجلس ترحیم زنانه و مردانه آن شادروان از ساعت ۴تا۶ بعداز ظهر پنجشنبه سوم مهر ماه در خانقاه صفی علیشاه منعقد است .
مهندس سعید نامدار
شرکت سهامی خاص میناکان
آ ـ ۳۰۲۸۸

از توام و بتو آمده‌ام
باقلبی آکنده از تاثر و تالم فوت پدر عزیزمان‌شادروان **محمد باقر جهانگشا** را باطلاع فامیل و دوستان میرسانیم. مجلس تذکر روز پنجشنبه سوم مهر ماه از ساعت ۴ بعد از ظهر در منزل آن شادروان واقع در خیابان ایزنهاور خیابان خوش شمالی کوچه افشین شماره ۲۶ منعقد میگردد .
جهانگیر ـ فریدون ـ ثنائیه ـ اشراقیه‌وبهیه جهانگشا . خانواده های هویدائی ـ سحری ـ خادم میثاق ـ رافت ـ درخشان ـ تایبدی ـ تحسینی ـ رضائی ـ آگاه ـ گویا ـ روحانی ـ مشهود ـ منجم ـ تائید ـ صابران ـ مقصودی ـ ایران‌بومی ـ دکتر ثابت راسخ .
آ ـ ۱۰۶۳۱

روزنامه اطلاعات ـ مصیبت وارده را بعموم خانواده های عزادار تسلیت میدهیم .

با کمال تاسف و تاثر درگذشت **بانو صدیقه رئیسی** والده آقای دکتر محمدحسین رئیسی را در اردبیل به اطلاع خویشان و آشنایان میرساند .
مجلس ترحیم آن مرحومه از ساعت ۲ الی ۴ بعدازظهر روز پنجشنبه ۵۴/۷/۳ در مسجد مجد برگزار خواهد شد .
سپهبد احمدعلی محققی ، دکتر حسنعلی محققی
۲ ـ ۲ آ ـ ۳۰۱۸۰

بدین وسیله درگذشت تاثرآور **بانو صدیقه رئیسی** والده دوست گرامی خود آقای دکتر رئیسی را ضمن تسلیت به بازماندگان و فرزندان آن مرحومه باطلاع دوستان وآشنایان می رساند .
مجلس ترحیم روز پنجشنبه سوم مهر ماه از ساعت ۲ الی ۴ بعداز ظهر در مسجد مجد منعقد خواهد بود .
موسی صادقی ، سرهنگ فردوس‌مکان ، دکتر معماری، دکتر قوامی ، دکتر صمدی ، هوشنگ پرنیان ، سرگرد اکبر مهاجری ، سرگرد آذرباد ، اصغر مهاجری ، برات مهاجری، مهندس محمدپور .
۲ ـ ۲ آ ـ ۳۰۱۸۶

پزشکان بیمارستان آریا درگذشت **بانو صدیقه رئیسی** والده همکار گرامی جناب آقای دکتر محمد حسین رئیسی را ضمن عرض تسلیت به بازماندگان آن مرحومه به اطلاع میرساند .
مجلس ترحیم روز پنجشنبه سوم مهر ماه از ساعت ۲ الی ۴ بعداز ظهر در مسجد مجد برگزار خواهد شد .
بیمارستان آریا
۲ ـ ۲ آ ـ ۳۰۱۸۲

با ابراز تاثر و تاسف فراوان درگذشت **بانو صدیقه** رئیسی والده ماجده آقای دکتر محمدحسین رئیسی را در اردبیل به اطلاع عموم همشهریان گرامی میرساند .
مجلس ترحیم آن مرحومه روز پنجشنبه سوم مهر ماه از ساعت ۱۴ تا ۱۶ در مسجد مجد برگزار خواهد شد .
از طرف تحصیلکرده های اردبیل مقیم مرکز ـ باباصفری
۲ ـ ۲ آ ـ ۳۰۱۸۴

با کمال تاسف درگذشت مرحومه مغفوره **بانو صدیقه رئیسی** همسر مرحوم حاج میربابا رئیسی و والده ماجده بانو خدیجه و آقایان دکتر محمدحسین و نادر رئیسی را در اردبیل به اطلاع خویشان و آشنایان میرساند .
مجلس ترحیم مردانه و زنانه آن مرحومه از ساعت ۱۴ الی ۱۶ روز پنجشنبه سوم‌مهرماه‌در مسجد مجد منعقد خواهد شد .
الحاج سید عبدالکریم انواری ، خانواده های‌رئیسی ، رئیس‌زاده ، محققی ، واقفی ، اطهاری ، محاسنی ، برنجی ، افشار ، امیرمعزی ، ریاحی ، طباطبائی ، معزی ، مدنی ، شریفی ، مصداقی ، سیاح ، بهروش ،سیدصدری ،موسوی، صادقی ، صالحی ، حاج ستاری .
۲ ـ ۲ آ ـ ۳۰۱۸۸

یادبود

بمناسبت سال رحلت حضرت حجةالاسلام والمسلمین آیةالله **آقاسیدحسین حسینی درکه** قدس سره مجلس تذکری از ساعت ۳ الی ۵ بعداز ظهر روز پنجشنبه هیجدهم ماه مبارک رمضان در مسجد چهارسوق بزرگ منعقد است . انشاءالله آقایان علماء اعلام دامت برکاتهم مومنین و دوستان و آشنایان شرکت خواهند فرمود .
الاحقر سید حسن الحسینی الدرکه
آ ـ ۱۰۶۰۵

بمناسبت یکمین سال درگذشت شادروان **نصرت‌الله آزادی** مجلس یادبودی از ساعت ۳ تا ۵ بعداز ظهر روز شنبه ۵ مهر ماه ۱۳۵۴ در سالن شماره ۲ بهشت زهرامنعقد میگردد . و بعلت مصادف بودن با ماه مبارک رمضان‌هزینه آن صرف امور خیریه می گردد .
خانواده آزادی
آ ـ ۱۰۵۶۹

هفتمین سالروز درگذشت شادروان **سرهنگ مهندس احمد شاهسوند** راکه مصادف با شب ۱۹ ماه مبارک رمضان است با اندوه فراوان یادآور بستگان‌و دوستان مینماید.
امین‌آغا فلاح (شاهسوند)
آ ـ ۱۰۶۳۳

بدین وسیله باطلاع میرساند مراسم شب هفت‌شادروان **رضا نیک‌اعتقاد** از ساعت ۳ تا ۵ بعداز ظهر روز جمعه‌چهارم مهر ماه در سالن سوگواری شماره یک بهشت‌زهرا برگزار میگردد .
خانواده نیک‌اعتقاد
آ ـ ۱۰۶۵۱

روز پنجشنبه سوم مهر ماه از ساعت ۳ بعداز ظهر بمناسبت چهلمین‌روز درگذشت عزیزان ناکام **ژاله‌امیرطهماسب و شهرزاد فاطمی** مراسم یادبود ساده‌ای در محل مقبره خانوادگی امیرطهماسب واقع در آب انجیرک (راه تهران ـ آب‌علی کیلومتر ۳۲) برقرار خواهد بود . هزینه مراسم سنتی چهلم به بنگاه خیریه معلولین امینی هدیه خواهد شد .
دکتر علیمحمد سیف‌پور فاطمی ، خاندان امیرطهماسب و فامیل های وابسته .
آ ـ ۱۰۶۴۹

تسلیت

همکار ارجمند سرکار خانم دکتر اکرم امیرافشاری
مصیبت وارده را از صمیم قلب تسلیت میگوئیم .
پرویز شفا ، رکن‌الدین خسروی ، حسینعلی طباطبائی
آ ـ ۳۰۲۰۹

فوت جناب آقای دکتر سنگ را به همسر عزیز آن شادروان سرکار خانم دکتر سنگ از طرف خود و عموم‌اعضاء تسلیت میگویم .
رئیس انجمن ادب و هنر زنان ایران ـ عالمتاج ثمری
آ ـ ۱۰۶۰۱

خانم روزیک گابریل
مدیران و کارکنان گروه مهندسان مشاور آبکاودرگذشت مادر گرامیتان را صمیمانه تسلیت می گویند و در غم شما شریک میباشند .
گروه مهندسان مشاور آبکاو
آ ـ ۳۰۲۴۵

درگذشت ناگهانی شادروان دکتر عیسی سنگ را بخانواده آن مرحوم بخصوص بانوی گرانمایه ایشان و آقای مهندس‌کریم امیر افشاری و فامیلهای محترم تسلیت میگوئیم.
خلیل سرویان ـ محمد سرویان
آ ـ ۳۰۲۶۲

جناب آقای مسعود دیبا معاونت محترم وزارت‌راه وترابری
با تاسف فراوان درگذشت مادر آن سرور گرامی را به جنابعالی وخاندان محترم تسلیت گفته وخودمان را در مصیبت وارده شریک میدانیم .
گرگان ـ کارکنان اداره راه و ترابری
آ ـ ۴۸۸۴

تسلیت

سرکار خانم اکرم سنگ (امیرافشاری)
با نهایت تاثر درگذشت نابهنگام همسر درامیتان‌جناب آقای دکتر عیسی سنگ را صمیمانه تسلیت گفته سلامتی و شکیبائی بشما و سایر بازماندگان را از خداوند متعال‌مسئلت داریم .
کادر پرستاری بیمارستان دربار شاهنشاهی
آ ـ ۳۰۲۶۸

جناب آقای مجید طباطبائی دیبا
مصیبت وارده را به جنابعالی و فامیل محترمتان‌تسلیت عرض نموده ، بقای عمر و سلامت بازماندگان را مسئلت مینمائیم .
کریم نژند و بانو
آ ـ ۴۸۷۶

جناب آقای مهندس مجید طباطبائی دیبا
ریاست محترم کانون مهندسین ایران ـ شعبه آبادان
بااندوه فراوان و قلبی افسرده درگذشت مادر گرامیتان را به شما و خانواده محترم تسلیت می گوئیم .
اعضاء کانون مهندسین ایران ـ شعبه آبادان
آ ـ ۳۰۲۶۳

جناب آقای مهندس دیبا معاونت محترم
با اندوه فراوان مصیبت وارده را تسلیت عرض‌نموده خودرا در غمتان شریک می‌دانم .
گرگان ـ عبداله کبیری
آ ـ ۴۸۸۳

جناب آقای مهندس دیبا معاونت محترم اجرائی و راهداری وزارت راه و ترابری
کارمندان و کارکنان اداری و فنی اداره کل راه‌استان کرمانشاهان مصیبت وارده را بجنابعالی تسلیت عرض صبرو شکیبائی برای بازماندگان آنمرحومه خصوصا جنابعالی رااز درگاه ایزد متعال خواستارند .
آ ـ ۴۸۸۲

جناب آقای مهندس کریم امیر افشاری
مدیریت عامل‌محترم شرکت برق و منطقه‌ای غرب
با اندوه فراوان مصیبت وارده را صمیمانه تسلیت عرض می‌نمائیم .
از طرف کارکنان نقلیه برق ـ اسفندیار فهام
آ ـ ۴۸۷۹

سرکار خانم پریدخت صباحت
درگذشت ناگوار مادر گرامیتان را تسلیت گفته ، مارا درغم خود شریک بدارید .
بندر بوشهر ـ کلیه کارکنان مدرسه راهنمائی سلخی
آ ـ ۴۸۸۶

جناب سرهنگ محمود صباحت و بانو
باکمال تاسف وتاثر مصیبت وارده را تسلیت عرض نموده وخودرا شریک غم شما میدانیم .
پرسنل پایگاه هوائی بوشهر
آ ـ ۱۰۶۵۳

خویشاوند گرامی سرکار خانم علیاسنگ و سرکار بانو اکرم‌سنگ (امیر افشاری) و آقایان دکتر شکیب فهیمی و آقای ابو القاسم سنگ
از درگذشت نابهنگام شادروان دکتر عیسی سنگ‌نهایت متاثر و خودرادراین سوگ بزرگ خانوادگی سهیم‌وشریک می‌دانیم .
سرلشگر علیرضا قریب وبانو . محمد رضا اسپهبدی . سرهنگ ۲ علیرضا اسپهبدی .
آ ـ ۱۰۶۵۵

همکاران گرامی احمد وفاطمه پاک‌ضمیر
همکارانتان از درگذشت نابهنگام خواهر جوان شما اندوه بسیار دارند وخودرا دراین غم بزرگ شریک‌دانسته، ضمن عرض تسلیت سلامتی‌وشکیبائی شما وسایر بازماندگان را از خداوند متعال خواهانند .
از طرف همکاران شما در استان گیلان ـ رضا گل ـ مهندس فریدون گودرزی ـ محمد مهدی نوربخش .
آ ـ ۴۸۹۴

تیمسار سرلشگر دیلمقانی وبانو
مصیبت وارده را تسلیت عرض نموده خود را در غم شما شریک می‌دانیم .
سرهنگ ابو القاسم بنی‌صدر و بانو
آ ـ ۱۰۶۲۹

جناب آقای تقی پروین و بانو
مصیبت وارده را به‌آنجناب و خانواده محترم تسلیت گفته بقای عمر بازماندگان را از خداوند متعال‌مسئلت‌مینمائیم
خانواده‌های: مسعودی. بیک. دلجوی‌شهیر. تیموری
آ ـ ۱۰۶۴۷

جناب آقای دکتر اصلان‌بیکی
با نهایت تاسف درگذشت پدر خانمتان را به جنابعالی و اعظم‌الملوک خانم و آقای فتحعلی هرمزی و خانواده‌وابسته تسلیت عرض نموده ، بقای عمر و سلامتی آن خانواده را از درگاه خداوند خواستاریم .
گرگان : محمود هادوی و کارکنان فروشگاه هادوی
آ ـ ۴۸۷۱

جناب آقای عباس نیک‌اعتقاد
مصیبت وارده را به آن جناب و خانواده محترمتان تسلیت میگوئیم .
شرکت تکنو فریکو
آ ـ ۳۰۳۱۹

جناب آقای دکتر مهندس عباس نیک‌اعتقاد .
با نهایت تاسف و تالم درگذشت پدر گرامیتان را تسلیت عرض نموده و بقای عمر جنابعالی و خاندان محترم را از خداوند متعال مسئلت داریم .
هیئت مدیره شرکت ساختمانی سنگین
آ ـ ۳۰۳۱۸

جناب آقای حاج احمد جعفری تهرانی
با کمال تاسف مصیبت وارده را به جنابعالی تسلیت عرض نموده بقای عمر بازماندگان را از خداوند متعال خواستاریم .
شرکت صنایع الکتریکی البرز
آ ـ ۳۰۳۱۶

جناب آقای حاج احمد جعفری تهرانی
با نهایت تاسف و تالم مصیبت وارده را تسلیت عرض نموده بقای عمر بازماندگان آن مرحوم را از خداوند متعال خواستاریم .
کارکنان قسمت فروش لامپ پارس توشیبا
آ ـ ۳۰۳۱۵

آقای عبدالله عراقیان
با نهایت تاسف و تاثر درگذشت عموی بزرگوارتان را تسلیت عرض نموده سلامت و سعادت بازماندگان را از خداوند متعال خواستاریم .
گروه صنعتی بهشهر
آ ـ ۳۰۳۱۴

آقای رستم آقاجانیان
با نهایت تاسف درگذشت همسرتان را تسلیت عرض مینماید .
عبدالله آغاسی‌پور

تیمسار سرتیپ اصغر امامی
بااندوه فراوان درگذشت شادروان سپهبد خاتمی‌را تسلیت عرض می‌نمایم .
دکتر علی احمدی‌نژاد
آ ـ ۱۰۶۶۳

آقایان جهان نورزاده ـ محمد نورزاده ـ خانم منیر نورزاده (افشاری)
درگذشت مادر گرامیتان را تسلیت عرض نموده ، خود را درغم شما شریک و سهیم می‌دانم .
اهواز ـ حسن عبدالخان
آ ـ ۴۸۸۹

جناب آقای مسعود شعله‌ور
با نهایت تاسف و تاثر درگذشت پدر همسر گرامیتان را به جنابعالی وخانواده محترم تسلیت می‌گویم .
فریدون خسروخواه
آ ـ ۱۰۶۶۷

کارمندان بنیاد فرهنگ رضا پهلوی مصیبت وارده را بخاندان محترم طباطبائی دیبا، بخصوص به همکار گرامی سرکار خانم مهیندخت طباطبائی دیبا (فتوحی) و همچنین به خانواده های وابسته تسلیت میگویند.
آ ـ ۱۰۶۷۱

جناب آقای اسداله رشیدیان
باکمال تاسف وتاثر مرگ برادر پاک‌نهاد مرحوم‌سیف‌اله رشیدیان را بجنابعالی و خاندان بزرگ رشیدیان تسلیت‌عرض نموده بقا و سلامتی بازماندگان آنمرحوم‌را از خداوندمتعال خواستارم .
رئیس اتحادیه صنف اغذیه فروشان پایتخت
ارداشس مانوکیان
آ ـ ۳۰۳۲۷

جناب آقای اسداله رشیدیان مدیر عامل
معظم و محبوب بانک
مصیبت عظیم فوت رادمرد آزاده آقای سیف‌اله رشیدیان برادر گرانبهای آن جناب دلهای ارادتمندان را گداخت از طرف خود وکلیه کارکنان حوزه اصفهان این رویداد جانگداز را تسلیت عرض از خدای بزرگ برای‌آن‌جناب و کلیه بازماندگان صبر وبردباری مسئلت دارم .
سرپرست حوزه ۸ اصفهان ـ احمد پیروزی
آ ـ ۴۸۸۸

جناب آقاح مهندس مسعود طباطبائی دیبا
بااندوه فراوان درگذشت مادر بزرگوارتان را تسلیت گفته صبروشکیبائی برای آنجناب و خانواده محترم از خداوند بزرگ آرزو میکنم .
عزت‌الله ملکوتی
آ ـ ۱۰۶۷۵

سرکار خانم عزت آقاولی
بایکدنیا اندوه درگذشت مادر عزیزتان را تسلیت عرض‌نموده، بقای عمر و سعادت و سلامتی شمارا آرزومند است.
جمیل زاده. سلیمی. نوذری . صالحی. فرید کارگر . جهانشاهی.کیائی. بهاور. تابش روستائی. نجارباشی .اکبری. مختاری .
آ ـ ۱۰۶۸۱

جناب آقای مهندس مسعود طباطبائی دیبا
معاونت محترم وزارت‌راه وترابری
بانهایت تاسف و تاثر درگذشت شادروان مادر گرامیتان را از صمیم قلب تسلیت عرض می‌نماید وبقای عمر جنابعالی و خاندان محترم دیبا را از خداوند متعال خواهانیم.
مهندس ایرج بهروز ـ واهیک آودیسیان ـ استپان اسپانیان
آ ـ ۱۰۶۷۳

سپاسگزاری

از سروران عظام و فامیل گرامی و دوستان و آشنایان عزیز و خانم های محترمه که با شرکت در مراسم تشییع و محالس تعزیت و ترحیم و هفت و پانزده حضورا یا با نامه ، تلگراف و تلفن با ما در مرگ مادرمان ابراز همدردی فرموده ، خاطر افسرده بازماندگان را تسلی بخشیده‌اند صمیمانه سپاسگزاریم .
ماه‌جهان دیلمی ، پروین خواجه ، ماه‌جبین خواجه ، اقدس دیلمی ، خدیجه دیلمی ، طلعت دیلمی ، علی دیلمی ، ذبیح‌الله دیلمی ، حاج پرویز خواجه ، مهندس ابوفاضلی و خانواده های دیلمی ، خواجه‌هادیان .
آ ـ ۴۸۸۵

مجالس وعظ و سوگواری

مکتب الرضا (ع)
برنامه جلسات فوق العاده سخنرانی که بمناسبت‌شبهای قدر و ایام شهادت حضرت مولی الموحدین امیر المومنین علی (ع) از ساعت ۸٫۳۰ تا ۱۰ بعد از ظهر تشکیل و دانشمند معظم استاد محمد تقی جعفری بایراد سخن‌میپردازند بشرح زیر اعلام میشود .
موضوعات سخنرانی : شبهای ۱۹و ۲۰ و ۲۱ رمضان
تحت عنوان : امامت و رهبری در اسلام شبهای ۲۲ و ۲۳ رمضان تحت عنوان : ادیان و تکامل اخلاق انسانی .
نشانی ها : (شب نوزدهم) خیابان امیریه روبروی انصاری کوچه اهلی .
شبهای ۲۰ و ۲۱ ـ خیابان پهلوی مقابل دوراهی یوسف‌آباد کوچه مجلسی ـ شبهای ۲۲ و ۲۳ رمضان : خیابان شاه آباد خیابان ظهیرالاسلام بعد از چهار راه‌خانقاه کوچه درویش .
آ ـ ۳۰۲۶۰

قال رسول الله صلی الله علیه و آله انی تارک فیکم الثقلین کتاب الله و عترتی
مکتب النبی صلی الله علیه و آله
شب هیجدهم : امیریه ایستگاه انتظام کوچه حکیمی ـ منزل آقای خسروشاهی .
شب نوزدهم : مسجد آذربایجانیها ـ پاچنار انتهای بازار کفاشها .
شب بیستم : خیابان شاه ـ اردیبهشت جنوبی ـ اول کوچه باغ‌نو منزل آقای حاج کریمی .
برنامه از ساعت ۸ الی ۱۱ شب ـ
سخنران : ثقةالاسلام جناب آقای حاج شیخ رضا سراج
آ ـ ۳۰۲۶۰

هیئت انصار ابوالفضل علیه السلام
امشب : خیابان پهلوی ـ پسیان ـ کوی اسدی منزل آقای کاشانی .
شب نوزدهم : انتهای فرح شمالی خیابان پالیزی کوی نراقی منزل آقای میرآفتابی
شب بیستم : سلطنت آباد میدان ۲۵ شهریور خیابان چهارم منزل آقای فیصلی
برنامه : از ساعت ۸ الی ۱۰ تلاوت کلام الله مجید ـ از ساعت ۱۰ الی ۱۱ سخنرانی جناب آقای دکتر مناقبی

جلسه سخنرانی و احیاء شبهای قدر
نوزدهم الی بیست و سوم ماه مبارک رمضان بمدت پنج شب فقط برای بانوان توسط سرکار حاجیه خانم‌فروتن و خانم حسینی از ساعت ۹ الی ۱۲ بعد از ظهر فلکه دوم آریاشهر خیابان کن جنب پمپ بنزین کوی مهرگان گلستان ۷ منزل حاج محمد صالح پوستچی .
۱ ـ ۲ آ ـ ۱۰۶۱۹

مسجد جامع نارمک
برنامه شبها و روزهای ۱۹ـ۲۱ـ۲۳ احیاء
شبها ـ از ساعت ۸ اقامه نماز جماعت
شبها ـ ازساعت ۸٫۵ تعلیم قرآن وسیله‌جناب‌آقای محمدی
شبها ـ از ساعت ۹٫۵ سخنرانی جناب‌آقای علی‌دوانی
شبها ـ ازساعت ۱۱ سخنرانی جناب‌آقای‌طاهری‌خرم‌آبادی
شبها ـ ازساعت ۱٫۵ سخنرانی جناب‌آقای واحدی‌و اجراء برنامه احیاء .
روزها ـ ساعت ۱۲ اقامه نماز جماعت .
از ساعت ۱٫۵ سخنرانی جناب آقای دکتر مقصودی .
خداوند به همگی توفیق انجام وظیفه ودرک فیوضات این ایام و همه اوقات را عنایت فرماید .
موسسه اسلامی نارمک تلفن ۷۹۰۷۷۳

برای زلزله‌زدگان «بروجن» شهرک ساخته‌میشود

روستای زلزله زده «سلطان ابراهیم» سرپیر واقع در منطقه «بروجن» از سکنه خالی می ـ شود و برای ساکنان فعلی آن شهرک احداث میگردد.
خسارات مالی در روستای«سلطان ابراهیم» که زلزله‌دو نفر ساکنان آنرا کشته ،شش میلیون ریال براورد شده است .
از طرف جمعیت شیروخورشید سرخ ایران پانصد تخته پتو ، یکصد تخته زیلو و پنجاه‌دستگاه چادر به منطقه زلزله زده«بروجن» فرستاده شده است.

دکتر ناصری‌مدیر عامل‌جمعیت شیروخورشید سرخ «بروجن» اعلام کرد: طبق تصمیم کمیسیون امداد جمعیت ، یك نماینده‌دائمی تاتعیین تکلیف زلزله زدگان در روستای «سلطان ابراهیم» اقامت خواهد داشت.
در روستای «سلطان ابراهیم» «دوراهان» و «ده‌باغ» بروجن‌حدود ۳۵۰ خانه مسکونی بکلی ویران و یا غیر قابل سکونت شده است. راه ارتباطاین‌روستا«مال‌رو» صعب‌العبوراست‌بطوریکه ،ماموران اداره آمار تا بحال کمتر به این روستا آمده‌اندو در حال حاضر ۲۵۰ نفر از اهالی هنوزشناسنامه دریافت نکرده‌اند .
(اصفهان ـ خبرنگاراطلاعات)

جمع‌آوری بناها در شمیران نو

مامورین کلانتری نارمک امروز اعلام کردند از مدتها قبل عده‌ای در زمین های خارج از محدوده شمیران‌نو شروع به فعالیت ساختمانی کرده وشهرداری در جلوگیری از ادامه فعالیتهای ساختمانی دچار اشکال‌شده‌بود. مامورین کلانتری نارمک به این نتیجه رسیدند تا از ادامه کار بناها جلوگیری بنمایند و روز گذشته پنجاه نفر بنا را که در شمیران‌نو مشغول فعالیتهای ساختمانی بودند جمع‌آوری کردند و تحویل شهرداری منطقه ۸ دادند .

سازمان شاهنشاهی خدمات اجتماعی ۱۳۲۶

اطلاعیه آموزشگاه عالی پرستاری اشرف پهلوی

بموجب موافقت سازمان سنجش آموزش کشور پذیرفته شدگان اسفند ۱۳۵۳ آموزشگاه عالی پرستاری اشرف پهلوی که کارنامه آموزش همگانی را ندارند میتوانند در کلاس مهر ماه ۱۳۵۴ شرکت نمایند. این عده باید حداکثر تا روز شنبه پنجم مهر به‌آموزشگاه مراجعه کنند .
آ ـ ۴۷۸۰۸

تصحیح اسامی قبولشدگان
در تاریخ ۲۵ شهریور روزنامه شماره ۱۴۸۱۰ در اسامی قبول شدگان و ذخیره های رشته برق ، مکانیک و راه و ساختمان انستیتو تکنولوژی بابل اسامی آقای احمد وطن‌دوست کاخکی و محمدرضا نبوی از رشته مکانیک و ابوالفضل ولی از ذخیره رشته برق از قلم افتاده بود که بدین وسیله توضیح داده می شود .
آ ـ ۴۵۹۹

دانشگاه ملی ایران

آگهی استخدام

دانشگاه ملی ایران به تعدادی از افراد زیر جهت خدمت در بیمارستان ها وسایر واحد های وابسته‌که‌علاوه برداشتن شرایط عمومی استخدام نباید بیش از ۳۵سال داشته باشند نیاز دارد.

ردیف	عنوان شغل	حداقل شرایط احراز	روز مصاحبه
۱	ماشین‌نویس لاتین وفارسی	دیپلم کامل متوسطه و تجربه‌کافی	۵۴/۷/۷
۲	تکنیسین آزمایشگاه	لیسانس آزمایشگاه	۵۴/۷/۹
۳	تکنیسین رادیولژی	لیسانس در رشته مربوط	۵۴/۷/۱۳
۴	راننده	دارای گواهینامه پایه یکویادو همگانی باتجربه‌قابل قبول	۵۴/۷/۷

از داوطلبین ردیف ۱و۲ و۳ خواهشمنداست در روز تعیین شده به امور کارگزینی دانشگاه و داوطلبین ردیف ۴ به اداره خدمات وانتظامات امور عمومی و دبیرخانه دانشگاه واقع دراوین مراجعه نمایند.
دانشگاه ملی ایران

سال پنجاهم ـ شماره ۱۴۸۱۸

اطلاعات ۱۳۰۴

چهارشنبه ـ دوم مهرماه ۱۳۵۴
هفدهم رمضان ۱۳۹۵ـ بیست و چهارم سپتامبر ۱۹۷۵

آموزگار ویمانی در مقابل هم قرار گرفتند

وین ـ آسوشیتدپرس ـ رویتر ـ یونایتدپرس ـ عربستان سعودی دیروز خواستار ادامه تثبیت قیمت نفت خام شد ولی ایران اعلام کرد که کوشش خود را ادامه خواهد داد تا هنگامیکه وزیران نفت اوپك کنفرانس روزچهارشنبه (امروز) خود را در وین تشکیل میدهند، قیمت نفت خام‌راافزایش دهد.

وزیران نفت عربستان سعودی وایران که برای شرکت در همان کنفرانس‌واردوین شده‌اندسیاست های دولتهای متبوع خود را در زمینه قیمت گذاری نفت برای خبرنگاران شرح‌دادند. کنفرانس وزیران اوپك در وین قرار است دو روز بطول انجامد و انتظار میرود که کشورهای تولیدکننده نفت تصمیم بگیرند که بار دیگر قیمت نفت‌راافزایش دهند. پیش‌بینی میشود که بهر حال‌افزایشی که موردتصویب کنفرانس‌وزیران اوپك قرار خواهد گرفت چندان سنگین و قابل ملاحظه نخواهد بود اگر چنین تصمیمی گرفته شود برای اولین بار در ۹ ماه اخیر که قیمت نفت اوپك دست نخورده مانده است ، دگرگونی تازه‌ای در قیمت نفت صادراتی اوپك پدید خواهد آمد.

★ ایران رهبر جناح

در محافل نزدیك به‌اوپك‌صحبت از این است که افزایش جدیددر قیمت نفت در حدود ۱۰ درصد خواهد بود ولی یمانی دیروز هنگامیکه وارد وین شداعلام‌کرد که ۱۰درصد افزایش‌را بسیارزیاد میداند. جمشید آموزگار وزیر کشور ایران که نماینده‌کشورش در کنفرانس های وزیران اوپك است، نقش رهبری کننده‌ای در جناح طرفداران افزایش قیمت‌نفت در اوپك دارد وی پس از ورود به وین به خبرنگاران گفت که ایران به تصمیماتی که اوپك در کنفرانس گابون در زمینه‌افزایش مجدد قیمت نفت گرفته پای بند است ولی من نمیتوانم بگویم‌که این افزایش مجدد در قیمت نفت باید از چه قرار باشد.

ایران اعلام کرده است که درآمدش‌ازصادرات‌نفت‌درسال‌جاری براثر تنزل ارزش دلار آمریکاو بدلیل کاهش تولید نفت که‌ناشی از رکود اقتصادی در کشور های صنعتی باختری است ۴۵ درصد کاسته شده است.با اینحال‌ایران نگفته است‌که آیا از ۴۵درصد افزایش در قیمت نفت پشتیبانی می‌کندیاخیر.

★ ۳ راه‌حل

یك سخنگوی اوپك دیروز اظهار داشت‌که این سازمان سه راه حل را که هر یك میتواند جایگزین دیگری باشد برای افزایش قیمت نفت بررسی خواهد کرد. سخنگوی مذکور از برملا کردن جزئیات این سه طرح خودداری کرد.بااینحال لازم‌به‌یاد آوری است که منابع نزدیك به اوپك از چندین روز پیش صحبت از این کرده‌اند که وزیران‌اوپك در کنفرانس وین احتمالا تصمیم خواهند گرفت که از اول اکتبر سال جاری ده درصد بر قیمت‌نفت خام بیافزایند.

در ژوئن گذشته که کنفرانس قبلی وزیران اوپك در کشور آفریقائی گابون تشکیل گردید تصمیم گرفته شدکه درکنفرانس بعدی وزیران اوپك یعنی اجتماعی که امروز در وین گشایش یافت قیمت نفت را با در نظر گرفتن لطمه‌ای که بر قدرت خریددرآمد کشور های اوپك از محل صدور نفت وارد شده است تصحیح خواهند کرد.

شیخ احمد زکی‌یمانی وزیر نفت عربستان سعودی ضمن‌اشاره به این نکته اظهار داشت که «تصحیح» کردن قیمت نفت می ـ تواند مفهومش کاهش قیمت نفت و یا تثبیت کردن آن نیز باشد و واژه تصحیح الزاما به معنای افزایش دادن قیمت نفت نیست.

با وجود این یمانی اعتراف کردکه اکثریت کشور های عضو اوپك طرفدار افزایش قیمت نفت

جمشید آموزگار

هستند در حالیکه عربستان‌سعودی مایل است که تثبیت قیمت نفت، یعنی کاری که از ۹ماه پیش به وسیله اوپك آغازشده است‌ادامه یابد.

وزیر نفت عربستان سعودی در حالیکه به اختلاف نظرش با آموزگار در باره قیمت نفت‌اشاره میکرد گفت که در نظر دارد سه‌شنبه شب (دیشب)به‌گزارشی که از طرف کارشناسان اقتصادی اوپك تنظیم شده و به وزیران اوپك ارائه گردیده است تا در کنفرانس امروز بررسی شود را مورد مطالعه قرار دهد.

یونایتدپرس طی گزارشی که از وین فرستاده نوشته است که عربستان سعودی با افزایش قیمت نفت مخالفت خواهد کرد. یمانی پس از آنکه بایك هواپیمای‌جت اختصاصی وارد وین شد اضافه کردکه اگردر کنفرانس وزیران اوپك اکثریت بزرك شرکت کنندگان طرفدار افزایش سوری در قیمت نفت باشند عربستان سعودی نیز آماده خواهد بودتا در روش خود تجدید نظر کندو با اکثریت هماهنك شود.

عربستان سعودی بعنوان‌بزرگ ترین تولید کننده نفت در جهان دارای نفوذ زیادی در اوپك است و قصد دارد به‌هتل محل اقامت آموزگاردروین برود وبااو گفتگو کند چنین مذاکره‌ای به‌عقیده ناظران مطلع ممکن‌است بکمتر کردن اختلاف نظر یمانی و آموزگار کمك کرده باشد و به آنها اجازه دهدکه‌در کنفرانس

زکی‌یمانی

وزیران‌اوپك روش‌هماهنگ تری داشته باشند .

★ ۱۰ میلیارد دلار هزینه اضافی

بطوریکه سخنگوی اوپك گفته است سه پیشنهادی که هر یک میتواند به جای دوپیشنهاد دیگر مورد قبول قرار گیرد وهر سه به مسئله قیمت نفت مربوط میشود .

یمانی گفته است که عربستان سعودی از پذیرفتن ۱۰ درصد افزایش در قیمت نفت و یا بیشتر از آن در قیمت نفت در کنفرانس وزیران اوپك خودداری‌خواهد کرد .

درگزارش رویتر اضافه شده است که حتی در صورتیکه ۵ تا ۱۰ در صد بر قیمت نفت افزوده شود، ـ باوجودیکه این اندازه افزایش ناچیز تلقی می‌شود ـ معهذا نتیجه‌اش عبارت از این خواهد بودکه قیمت هربشکه نفت وارداتی آمریکا و ممالک اروپای باختری و ژاپن بین ۵۰ سنت‌تا یک دلار گران‌تر شود ، و یک سال کشور های صنعتی باختری ناگزیر خواهند بود بین ۵ تا۱۰ میلیارد دلار بیش از آنچه‌که در حال حاضر برای وارد کردن‌نفت میپردازند ، پرداخت کنند .

در گزارشی که آسوشیتدپرس از وین فرستاده گفته شده‌است که عربستان سعودی طبق گفته وزیر نفت آن مصمم است کەزیر بار قبول هیچ افزایشی بالاتر از یک «تعدیل صوری» در قیمت‌نفت خام نروند. دراین گزارش ازقول یمانی اضافه شده است که بااین حال نظربه اینکه اکثریت کشور های دیگر عضو اوپك طرفدار افزایش قیمت نفت‌هستندعربستان سعودی نیز ممکن است موافقت کند که کمتر از ۵در صد ،یعنی در حدود یشکه‌ای ۵۰ سنت حد اکثر بر قیمت کنونی نفت‌افزوده شود .

★ پاداش سیاسی به امریکا

خبرنگاران از یمانی پرسیدند که آیا اظهار مخالفت علنی وی بانظر سایر کشور های مهم‌عضو اوپك که خواستار افزایش‌قیمت نفت هستند واز حداقل ۱۰ و یا ۱۵ درصد افزایش طرفداری‌می‌کنند ، به این دلیل نیست که عربستان سعودی درصدد برآمده است پاداشی به آمریکا بخاطر کامیابی اخیرش در خاورمیانه و به امضا رسانیدن قرارداد جدا سازی نظامی مصر و اسرائیل در صحرای سینا بدهد ، و به عبارت دیگر آیا روش عربستان سعودی در زمینه قیمت گذاری نفت جنبه سیاسی ندارد ؟

یمانی جواب داد که مادلایل محکم اقتصادی در دست داریم که‌تثبیت قیمت نفت را توصیه میکند . یمانی اضافه کرد کما قبل از هر چیز خواهان افزایش مصرف نفت هستیم . ثانیا مایلیم به‌اقتصاد کشور های‌باختری‌کمك کنیم تا از رکود جاری خارج شود. مانمی‌خواهیم که لطمه‌ای بر اقتصاد کشور های صنعتی باختری وارد کنیم چون آثاراین لطمه ها مالا براقتصاد های‌خود ما، یعنی کشور های تولید کننده نفت نیز ظاهر و منعکس خواهد شد .

فروش لوازم‌التحریر ارزان درمدارس

امروز (چهارشنبه) میلیون ها دفترچه سفید ، مداد ، خودکار،مداد تراش و سایر نوشت افزار مورد نیاز دانش آموزان از جمله پرگار ، از طرف دولت در اختیارمدارس تهران قرار گرفت تا با قیمت ارزان‌به‌دانش‌آموزان‌فروخته شود . این وسایل دیشب به ادارات آموزش و پرورش داده شد و بامداد امروزدر اختیار مدارس قرار گرفت .

قیمت این وسایل که به دانش‌آموزان‌فروخته میشود، دهدر صد کمتر از قیمت‌خرید توسط دولت است ، باین ترتیب‌دانش آموزان از خرید لوازم‌التحریر از فروشگاه ها آسوده‌خاطر میشوند . این نخستین بار است که دولت تصمیم‌گرفته‌است‌لوازم‌التحریر دانش آموزان را تامین‌کند ظهردیروز آقای رجبی معاون امور رفاهی‌دراجتماع مقامات آموزش‌وپرورش تهران طرز توزیع این لوازم التحریررا تشریح کرد و سهمیه هر مدرسه را روشن ساخت .

ده‌هزارقرارداد برای خرید و فروش کالا در نمایشگاه تهران امضاء شد

اتومبیل یک میلیون تومانی فروخته شد

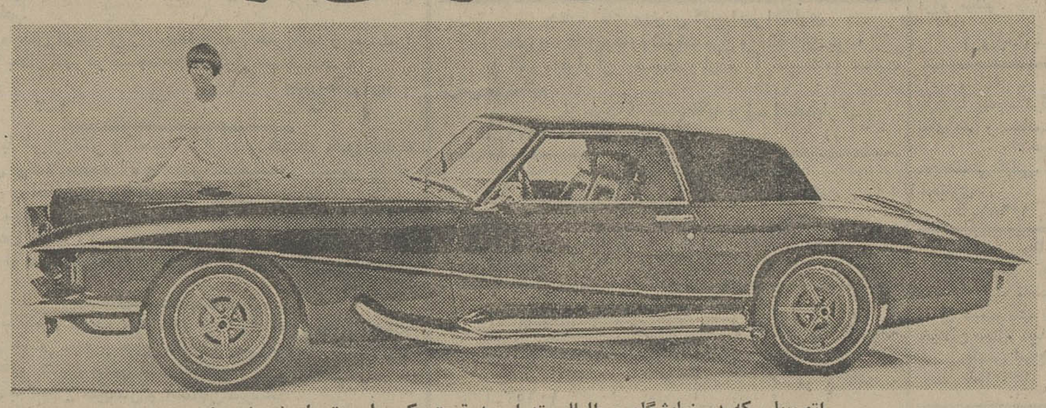

اتومبیلی که در نمایشگاه بین‌المللی تهران به قیمت یک میلیون‌تومان فروخته شد .

★ ۱۲ هزار متخصص خارجی برای‌شرکت در نمایشگاه بین‌المللی به‌تهران آمده بودند

سومین نمایشگاه بین‌المللی تهران امروز طی مراسم ویژه‌ای که در محوطه میدان ملل ـ نمایشگاه با حضور وزیر بازرگانی برگزار شد ، به کار خود خاتمه داد .

در این مراسم به تمام کشور های خارجی شرکت کننده و همچنین واحدهای تولیدی‌ایران که در نمایشگاه کالا ها و تولیدات خود را به معرض نمایش گذاشته بودند ، دیپلیم همکاری و مدال و هدیه‌ای بعنوان یادبود، از طرف‌شرکت نمایشگاههای بین‌المللی ایران اهداء شد .

هاشم معادی مدیر عامل نمایشگاههای بین‌المللی ایران بعد از ظهر دیروز در یک مصاحبه مطبوعاتی فعالیتهای سومین نمایشگاه بین‌المللی تهران را برای خبرنگاران مطبوعات و رادیو و تلویزیون تشریح کرد و گفت : براساس پرسشنامه‌هائیکه دراختیار کلیه شرکت کنندگان خارجی‌نمایشگاه قرار گرفت ، در طول برگزاری این نمایشگاه ، بیش از ده‌هزار قرار داد ، در سه هزار معامله‌ای که انجام شد ، برای خرید و فروش کالا به امضاء رسید بموجب آماری که تاکنون از استخراج حدود ۶۰ درصد از پرسشنامه ها بدست آمد ،متجاوز از ده میلیارد ریال کالا معامله شده است .

★ مرکز تجاری جهانی

علاوه بر خرید صاحبان صنایع و تجار ایرانی ، این نمایشگاه بصورت یک مرکز تجاری جهانی درآمد و بین کمپانی های خارجی و همچنین کشور های شرکت کننده نیز معاملات متقابلی انجام شد .

اکثر کالاهائی که در این نمایشگاه بمعرض نمایش‌گذاشته شده بود برای اولین‌بار است که تولید و عرضه آنها شروع شده است .

۸۵درصد این کالا هاتولیدات صنعتی‌و ۱۵ درصد را کالاهای مصرفی تشکیل میداد .

معادی اضافه کرد : ۸۰ در

بقیه در صفحه ۲۱

جناب آقای مهندس صدقیانی وزیر تعاون و امورروستاها

انتخاب مجدد آن وزیر لایق ودانشمند را تبریک عرض کرده آرزو می‌کند که در توسعه و تقویت‌نهضت تعاونی وبهسازی روستاهای ایران بیش از پیش موفق باشید .

شرکت تعاونی کشاورزی مرغداران استان مرکزی
رئیس هیئت مدیره ـ سید طاهر روحانی

دانشگاه ملی ایران

اسامی پذیرفته شدگان دبیرستان دانشگاه ملی ایران برای کلاسهای اول و دوم نظری گروه ۱ سال تحصیلی ۵۵ ـ ۱۳۵۴

شرح در صفحه ۱۷

ساعات شرعی توپ افطار و توپ سحر

استخراج دکتر ریاضی کرمانی

توپ افطار . . . . . ساعت ۶و۱۹ دقیقه
توپ سحر (فردا).. . ساعت ۴ و۲۳ دقیقه
طلوع آفتاب (فردا) . . . ساعت ۵و۵۲ دقیقه
ظهر شرعی (فردا)....ساعت ۱۱ و۵۷دقیقه
توپ افطار (فردا)... . ساعت ۶ و۱۷ دقیقه

در پارلمان ایران

بحث‌در برنامه دولت

پنجشنبه در شورا و شنبه در سنا آغاز میشود

★ ۸تن‌از نمایندگان‌در برنامه‌دولت صحبت‌خواهندکرد.
★ بواسطه سفر هویدا به خارج ازکشور ممکن است تا روز شنبه پارلمان بحث در برنامه دولت را بارای اعتماد پایان دهد

علیرضا شفاعی

دیروز کابینه چهارم هویدا به مجلس شورای ملی و امروز به مجلس سنا معرفی شد و نخست وزیر طی سخنان مشروحی برنامه جدید دولت را تقدیم داشت . بحث در برنامه دولت‌در جلسه روز پنجشنبه مجلس شورای ملی آغاز میشود وممکن است در همین روز دولت از شورا رای اعتماد بگیرد. تاکنون برای بحث در برنامه دولت نام دکتر الموتی ـ دکتر آزمون‌ـ دکتر قدرت الله واحدی ـ دکتر طهمورث فروزین برده میشود و۳ تن دیگر نیز امروز در جناح ترقیخواه انتخاب میشوند. در جلسه امروز جناح مذکور نامزدی دوتن از نمایندگان‌برای عضویت در هیئت اندوخته اسکناس به عنوان ناظر مجلس ، اعلام خواهد شد .

دیروز پیش از تشکیل جلسه علنی‌ـ نمایندگان شورایک جلسه خصوصی داشتند که در آن پیرامون مسائل داخلی و مشکلات نمایندگان از نظر مسکن و وسیله ـ بحث شد ولی تصمیمی گرفته نشد . امروز نیز بدنبال معرفی کابینه جدید به مجلس سنا ـ گفته شد مجلس سنا نیز روز شنبه بحث در برنامه دولت را آغاز می کند و چون نخست‌وزیر عازم سفر کوتاهی به کشور بلغارستان است ـ ممکن است مجلس سنا روز شنبه کار بحث در برنامه دولت را بارای اعتماد‌ـ پایان دهد .

★ تصویب‌دو اعتبارنامه‌جدید

اعتبارنامه نمایندگان کوهدشت (غلامرضا غضنفری) و بیجار (علی اوسط یگانه) بدنبال طرح گزارش شعبه چهارم در جلسه علنی مجلس شورای ملی از تصویب گذشت و گفته شد وضع اعتبارنامه نمایندگان رامهرمز ـ کازرون ـ شیراز(نفر هفتم) تا آخر هفته آینده روشن میشود. اعتبارنامه صفری‌پور نماینده اول بوشهر و محسن اجاق نماینده دوم کرمانشاه‌هنوز وضع مشخصی ندارد . در مورد اعتبارنامه نماینده اول بوشهر ـ این اعتبار نامه پس از روشن شدن وضع‌محکومیت نماینده آن که به علت گرانفروشی توقیف گردید به جریان می افتد و درباره نماینده دوم کرمانشاه نیز باید کمیسیون تحقیق مجلس شورای ملی ـ نظر بدهد .

★ ۳۹ نخست‌وزیر در طول مشروطیت

با معرفی کابینه چهارم هویدا به مجلسین سنا و شورای ملی ـ این چهارمین بار است که هویدا کابینه خود را به مجلس معرفی می کند . بار اول بدنبال‌درگذشت‌مرحوم‌حسنعلی منصور بود که به دوره ۲۱ شورا و چهارم سنا معرفی کرد. بعد از افتتاح دوره ۲۲ شورا و پنجم سنا نیز هویدا مامور تشکیل کابینه شد و دومین کابینه خود را معرفی نمود. در آغاز دوره ۲۳ شورا و ششم سنا نیز سومین کابینه هویدابه مجلسین معرفی گردید .

در طول تاریخ مشروطیت ۳۹ تن نخست وزیر شدند که عکس ۲۸ تن از آنان در تالار تشکیل جلسات هیئت دولت‌نصب است و سی نهمی که هویدا میباشد تا روزی که از صندلی نخست وزیر کنار نرود ـ جای عکسش خالی است . اسامی ۲۸ تن نخست وزیران بشرح زیر است:

۱ـ میرزا نصراله خان مشیرالدوله ۲ـ میرزا سلطانعلی خان وزیر افخم ۳ـ میرزا علی اصغرخان‌اتابک اعظم ۴ـمیرزا احمدخان مشیرالسلطنه ۵ـ میرزا ابوالقاسم ناصرالملک ۶ـ حسینقلی خان نظام‌السلطنه ۷ـ میرزا جواد خان سعدالدوله ۸ـ محمد ولی خان تنکابنی سپهدار اعظم ۹ـ میرزا حسن‌خان مستوفی‌الممالک ۱۰ـ نجفقلی خان صمصام‌السلطنه ۱۱ـ میرزا محمد علی خان علاءالسلطنه ۱۲ـ میرزا حسن خان‌مشیرالدوله ۱۳ـ عبدالمجید میرزا عین‌الدوله ۱۴ـعبدالحسین میرزافرمانفرما ۱۵ـ میرزا حسن خان وثوق‌الدوله ۱۶ـ فتحاله خان سردار منصور(سپهداراعظم)۱۷ـسید ضیاءالدین طباطبایی ۱۸ـ رضاخان سردار سپه ۱۹ـ محمد علی فروغی ۲۰ـ مهدیقلی هدایت ۲۱ـ محمود جم ۲۲ـ دکتر احمد متین دفتری ۲۳ـعلی منصور ۲۴ـ علی سهیلی ۲۵ـ محمد ساعد ۲۶ـ مرتضی قلی بیات ۲۷ـ ابراهیم حکیمی ۲۸ـ محسن صدر ۲۹ـعبدالحسین هژیر ۳۰ـ سپهبد حاج علی رزم‌آرا ۳۱ـ حسین علاء ۳۲ـدکتر محمد مصدق ۳۳ـ سپهبد فضل‌اله زاهدی ۳۴ـ دکتر منوچهر اقبال ۳۵ـ مهندس جعفر شریف امامی ۳۶ـ دکتر علی امینی ۳۷ـ امیراسداله علم ۳۸ـ حسنعلی منصور ۳۹ـ امیر عباس هویدا.

آگهی

بانک اعتبارات صنعتی

پیرو آگهی قبلی، بواسطه استقبال عموم از خرید سهام عرضه شده، بانک اعتبارات صنعتی بمنظورگسترش مالکیت صنعتی در سطح کشور مجددا تعداد محدودی از سهام متعلق بخود در شرکتهای سهامی عام وابسته‌را در مهرماه ۱۳۵۴ به قیمتهای زیر عرضه مینماید :

۱ـ سهام شرکت سیمان‌غرب	قیمت تا پایان مهرماه	۴۲۲۰ ریال	(قیمت‌اسمی ۱۰٫۰۰۰ ریالی) ۴۰درصد پرداخت شده)
۲ـ سهام شرکت آذریت	قیمت تا پایان مهرماه	۳۶۷۵ ریال	(قیمت‌اسمی ۱۰٫۰۰۰ ریالی) ۳۵ درصد پرداخت شده)
۳ـ سهام شرکت پارسیلون	قیمت تا پایان مهرماه	۳۷۰ ریال	(قیمت‌اسمی ۱٫۰۰۰ ریالی) ۳۵ درصد پرداخت شده)
۴ـ شرکت سیمان گرگان و مازندران	قیمت تا پایان مهرماه	۳۶۹۰ ریال	(قیمت‌اسمی ۱۰٫۰۰۰ ریالی) ۳۵ درصد پرداخت شده)
۵ـ سهام شرکت شیشه همدان	قیمت تا پایان مهرماه	۳۶۵۰ ریال	(قیمت‌اسمی ۱۰٫۰۰۰ ریالی) ۳۵ درصد پرداخت شده)
۶ـ سهام نساجی مازندران		بقیمت بورس اوراق بهادار تهران	
۷ـ سهام شرکت قندشیرین خراسان		بقیمت بورس اوراق بهادار تهران	
۸ـ سهام شرکت کاغذ پارس		بقیمت بورس اوراق بهادار تهران	
۹ـ سهام شرکت قند کرمانشاه		بقیمت بورس اوراق بهادار تهران	
۱۰ـ سهام شرکت سیمان صوفیان		بقیمت بورس اوراق بهادار تهران	
۱۱ـ سهام بانك شهریار		بقیمت بورس اوراق بهادار تهران	

علاقمندان به‌خرید سهام شرکتهای فوق از ردیف ۱ الی ۵ می‌توانند به بانک اعتبارات صنعتی واقع‌درتهران‌ـ خیابان آتشکده ـ جنب سازمان برنامه و بودجه و از ردیف ۶ الی ۱۱ به کارگزاری این بانک در بورس اوراق‌بهادار تهران ـ خیابان سعدی جنوبی ساختمان تقی‌نیا مراجعه فرمایند. ضمنا باطلاع خریداران سهام شرکتهای فوق از ردیف ۱ الی ۵ میرساند که چون سهام عرضه شده محدود می‌باشد باین جهت مبالغ پرداختی توسط علاقمندان بطور علی‌الحساب بوده‌وفروش سهام درپایان مهرماه قطعی خواهد شد تاچنانچه تعداد سهام خریداری شده بیش از تعداد سهام عرضه شده باشد به نسبت از مبالغ پرداختی کسر ومابه‌التفاوت مسترد گردد.

سازمان شاهنشاهی خدمات اجتماعی ۱۳۲۶

آگهی استخدام واعزام به آمریکا

مرکز جدیدالتاسیس آموزش فنی شیراز ، طرح مشترک آموزشی سازمان شاهنشاهی خدمات اجتماعی و دانشگاه (M.I.T.) آمریکا تعدادی مهندس و لیسانسیه دررشته های فیزیک‌ـ ریاضی‌ـ برق‌ـ الکترونیک ـ مقاومت مصالح ـ نقشه کش ماشین سازی ـ هیدرولیک و مکانیک که بزبان انگلیسی (نوشتن و مکالمه) آشنائی کامل داشته باشند از طریق امتحان کتبی و مصاحبه استخدام و بمدت یکسال جهت کارآموزی برای تربیت معلم به انستیتوی‌ونتورث آمریکا اعزام میدارد که پس از مراجعت باسمت دبیر فنی در مرکز آموزش فنی شیراز خدمت نمایند.

حداکثر سن داوطلبان برای کسانی که خدمت وظیفه عمومی را انجام داده‌اند ۲۶ سال میباشد.

خواهشمند است جهت نامنویسی برای امتحان و مصاحبه پادر دست داشتن اصل مدرک تحصیلی و ۶ قطعه عکس ۴ × ۶ وبرگ‌انجام خدمت وظیفه عمومی یا معافیت دائمی تاآخر وقت اداری ۱۵ مهرماه بدفتر موقت مرکز آموزش فنی شیراز واقع در شیراز ـ خیابان ارم مرکز آموزش فنی و حرفه‌ای عزیزالله قوامی مراجعه نمائید.

دانشگاه ملی ایران

آگهی پذیرش دانشجو برای دوره های فوق‌لیسانس دانشکده‌ادبیات وعلوم انسانی دانشگاه ملی ایران درسال تحصیلی ۵۵ـ ۱۳۵۴

در صفحه ۱۰

پونتیاک کاتالینا
پونتیاک فایربرد
شرکت ایران جمس
خیابان تخت جمشیدبین‌بهار وجاده قدیم شمیران
شماره ۵۸۳
تلفنهای ۷۶۴۲۵۸-۷۵۲۳۸۹

آگهی انتخابات‌هیئت‌مرکزی‌و بازرسان انجمن تهیه کنندگان فیلم ایران

کمیته موسس انجمن تهیه کنندگان فیلم ایران باستناد ماده پنجم آئین‌نامه اجازه تاسیس‌و نظارت بر فعالیت‌انجمن های فرهنگی و هنری و بموجب آگهی دعوت مجمع عمومی مورخ ۱۳ر۶ر۵۴ در روزنامه های کثیرالانتشار ـ جلسه مجمع عمومی را روزشنبه ۲۹ شهریور ماه در محل انجمن تشکیل دادو برای تعیین اعضاءهیئت‌مرکزی و بازرسان انجمن اخذ رای بعمل آمدکه نتیجه به ترتیب حروف الفباء بشرح زیرمیباشد.

اعضاء هیئت مرکزی آقایان :

۱ـ حسامیان رحیم
۲ـ خاچیکیان ساموئل
۳ـ سپهرنیا منصور
۴ـ شباویز عباس
۵ـ شیبانی جمشید
۶ـ شیبانی رضا
۷ـ شکرائی محمدتقی
۸ـ شریفی مهر حسنعلی
۹ـ صفائی رضا
۱۰ـ عباسی علی
۱۱ـ فردین محمدعلی
۱۲ـ کوشان اسمعیل
۱۳ـ میثاقیه مهدی
۱۴ـ مصیبی مهدی
۱۵ـ نورسته‌فر رضا
۱۶ـ وحدت نصرت‌اله
۱۷ـ هریتاش خسرو
۱۸ـ هوسپیان آرامائیس (آرمان)

بازرسان آقایان :

۱ـ فاضلی محمدرضا
۲ـ مقدس منوچهر (صادقپور)

چنانچه اعضاء انجمن اعتراضی‌داشته باشند ظرف یکهفته از تاریخ نشر این آگهی بعنوان کمیته موسس به نشانی انجمن (خیابان چرچیل ، شماره ۵۶ر۱) ارسال دارند .

کمیته موسس

استخدام فوری

بدو نفر منشی بادانستن‌زبان انگلیسی‌و ماشین‌نویسی‌فارسی ولاتین احتیاج است لطفا از ساعت ۸ الی ۱٫۵ بعد ازظهر با تلفن های ۴۴۸۴۱ و ۴۷۴۴۴ تماس حاصل فرمایند.

آ ـ ۳۰۱۱۷

آگهی استخدام‌شرکت‌سهامی شیشه‌قزوین(عام)

جهت خدمت در کارخانه خود واقع‌در قزوین به افراد زیر نیازمند است :

۱ـ با مدرك تحصیلی دیپلم ۹ نفر
۲ـ با مدرك تحصیلی حدود سیکل اول متوسطه ۸ نفر .
۳ـ با مدرك تحصیلی ابتدائی ۶نفر.
۴ـ کارگر ساده ۱۲ نفر.
۵ـ کارگر نگهداری با مدرك‌تحصیلی ابتدائی ۱۱ نفر. (مکانیك درجه ۲).
۶ـ کارگر نگهداری بامدرك تحصیلی ابتدائی ۱نفر (مکانیك درجه ۱).

شرایط عمومی: دارا بودن برك‌معافی یا خاتمه خدمت

از متقاضیان‌واجدشرایط خواهشمند است همه‌روزه باستثنای ایام تعطیل به امور اداری کارخانه واقع در قزوین ـ اول جاده‌رشت‌از ساعت ۸صبح الی ۱۲ مراجعه نمایند .