اطلاعات

سال سی‌وششم- شماره ۱۰۷۳۶ تکشماره ۳ ریال
دوشنبه سی‌ام بهمن‌ماه ۱۳۴۰

پس‌ازآنکه گزارشهای مختلف نشان‌داد تلفات طوفان هامبورك بالغ بر ۸۰۰ کشته وزخمی ومفقودالاثراست:

در هامبورك عزای ملی اعلام شد

شهر هامبورك بویرانه‌ای تبدیل شده‌ومردم که ۳۶ ساعت است گرسنه مانده‌اند بخوار بار فروشیها حمله کرده‌اند

واحدهای نظامی که‌درهامبورك بکمك سیل‌زدگان‌و قربانیان طوفان‌شتافته‌اند.

* سیلی که بدنبال طوفان جاری شد عده‌ای را در حال خواب باخود برد و دهها هزار خانواده را بیخانمان کرد

درصفحه ۳

بولز مشاور کندی درقاهره گفت:

امریکا بکشورهائی کمك میکند

که‌دست باجرای برنامه‌های اصلاحی بزنند

من جهانی را که نحوه تفکر همه مردم آن‌یکسان باشد ، دوست نمیدارم و تصور می کنم زندگی در یك چنین‌محیطی‌بسیار خسته کننده خواهد بود

کمك های آمریکا دردرجه‌اول بکشور هائی داده‌می شود که دست باجرای اصلاحات لازم از قبیل‌مالیات بردرآمدواصلاحات ارضی و کنترل لوازم تجملی زده باشند

شرح درصفحه ۱۷

امروز بدستور نخست‌وزیر

هیئت مخصوصی مامور تدوین بودجه شد

اعضای هیئت از وزارت دارائی و سازمان برنامه انتخاب شدند

پیش از ظهر امروز آقای‌نخست وزیر در وزارت دارائی حضور بهمرسانید . و نخست با آقای

بقیه‌درصفحه‌هفدهم

آقای دکترارسنجانی وزیرکشاورزی امروزگفت:

باپول دیگران اصلاحات ارضی انجام نخواهد گرفت

غیر ازطلاچیزدیگری هم مولد ثروت است

* قدرت‌کار ومصرف‌صحیح پول می تواند اقتصادیك ملت را قدرت بخشد
* زارع ایرانی از روز اول باید روی پای‌خودبایستد
* مادر فصل زمستان یعنی موقعی که دهقانان به نان شب احتیاج دارندازآنها ۵۰۰ هزار تومان برای شرکت های تعاونی پول جمع کردیم

امروز آقای دکترارسنجانی‌وزیر کشاورزی پیرامون اجرای اصلاحات ارضی وجنبه‌های فنی توضیحاتی در اختیار خبرنگار ما گذاشت .

آقای وزیر کشاورزی ابتدا به مسئله تامین اعتبار لازم برای‌اجرای قانون اصلاحات ارضی و شرط موفقیت در اجرای قانون اشاره‌کرد وگفت:

طرح‌موضوع اجرای‌قانون اصلاحات ارضی و تجهیز فنی و اعتباری‌دهات ایران و همین طور پرداخت قیمت املاك از طرف وزارت کشاورزی و نظریه هائیکه پس ازاعلام مادرمورد بی نیازی از استقراض خارجی برای اجرای قانون اصلاحات ارضی شد مباحثات زیادی پیش آورد که در آن‌افراد زیادی از جمله افراد بصیر در امور اقتصادی وارد شده ومرتبا ایرانیان‌وحتی خارجیان‌از من‌سئوال میکردند که چطور بدون داشتن‌پول زیاد قانون اصلاحات ارضی رااجرا میکنیم چه همانطور که میدانیددو جنبه مهم مادی قانون و بخصوص جنبه فنی آن یعنی عمران مناطق وسیعی‌از کشوروتهیه وسائل‌مختلف احتیاج باعتبارات کافی دارد وماهم چنین پولی را نداریم لذا چگونه دولت‌امکان پیدامیکند مبالغ‌هنگفت کنار بگذارد و چگونه میتوانیم یك چنین قانونی را اجرا کنیم .

صرف امور غیرکشاورزی

این بحث ها هست که در مرحله بعدی چگونه پول املاك را تامین میکنیم امیدواریم بطوریکه‌نه‌مالکین ناراحتی خیالی داشته باشند و نه کار های اصلاحات ارضی متوقف

بقیه در صفحه نوزدهم

قرارداد فرانسه و الجزایر امضاء شد

بموجب گزارش خبرگزاری فرانسه‌که دوساعت بعداز ظهر امروز بتهران مخابره شد

وزیرامورالجزایر قراردادرا برای‌ملاحظه دوگل بپاریس برده است

درصفحه آخر

اسامی مالکین مشمول لایحه اصلاحات ارضی

در حوزه شهرستانهای مراغه‌ومیاندوآب

آقای مهندس منوچهر خلخالی مامور اجرای‌قانون اصلاحات ارضی در مراغه برای مذاکره با آقای دهقان استاندار آذربایجان شرقی به تبریز عزیمت کرد و اول وقت امروز خبر نگار فوق العاده ما در مراغه با آقای مهندس خلخالی که بعد از یك روز توقف‌در تبریز وملاقات با آقای استاندار بمراغه مراجعت کرده است تماس حاصل کرد و اطلاعاتی از جریان مذاکره بدست آورد که ذیلا باستحضار می رسد :

آقای مهندس خلخالی در این باره اظهار داشت: منظور ازملاقات آقای استاندار این بود که تشکیل سازمان عمران مراغه و عملیاتی‌که سازمان مزبور انجام خواهد داد به استحضار آقای استاندار برساند ونظر ایشان را در مورد عمران مراغه بدانم دراین ضمن چند نفر از مالکین آذربایجان که درمراغه ملك دارند و هنوز اظهار نامه نداده بودند . در حضور آقای استاندار

بقیه‌درصفحه‌هفدهم

در اطلاعات بخوانید:
رنج‌ها و نبردهای
جمیله قهرمان
مظهر مبارزات استقلال طلبانه ملت الجزایر

درصفحه ۱۵

دروصول مالیاتهای معوقه تسریع‌میشود

کمیسیون مخصوصی مامور بررسی بخشودگی جرائم مالیاتی شد

امروز مدیرکل وصول تهران طی بخشنامه‌ای بادارات وصول دهگانه تهران و حومه و ادارات وصولی مرکز دستور دادکه حداکثر کمك ومساعدت را به مؤدیانی که خوش حساب‌هستند بعمل آورند . درحقیقت مساعدت و مراعات مخصوص مؤدیان خوش‌حساب میباشد .

درمورد مالیات قطعی شده ادارات دستور دادند که هرچه زودتر اقدام بوصول آن نمایند .

دربخشنامه دیگر برای هم‌آهنك کردن و تمرکز کار بخشودگی جرائم بادارات وصول اطلاع داده شد که کمیسیونی با حضور معاونین اداره‌کل وصول تهران تشکیل میشود و ازاین پس بخشودگی جرائم باید باین کمیسیون بیاید و پس‌از تصویب آن بموقع اجراء گذارده شود . جرائم مالیاتی مؤدیانی که پرونده آنها ازاین تاریخ به‌بعد باجراء محول میشودقابل بخشودن نیست .

مدیرکل وصول تهران برای‌تسریع درکار مؤدیان اعلام کرده که از اول اسفند وقت ادارات وصول در مناطق دهگانه صبحها از ساعت‌هشت‌تایك‌و نیم بعداز ظهر و بعداز ظهرها از سه تا شش خواهد بود و مؤدیان‌میتوانند برای استفاده از تسهیلات مالیاتی در ساعات فوق بادارات مربوطه مراجعه کنند .

من ازتونل مرك‌دیدن کردم

گزارشهای خبرنگار اطلاعات در آمل‌درباره حوادث تاثرانگیز تونل های جاده هراز در صفحات ۵و۶و۱۸چاپ شده است

تقی‌زاده در مراسم صدمین سال تولد ادوارد براون‌گفت:

خدمات براون بایران

بیش از خدمات بایرون به یونان بود

* براون علاوه بر مقام علمی و ادبی از فعال ترین سیاستمداران شرق بود

ازساعت شش بعداز ظهر دیروز مجلس ضیافتی بمناسبت صدمین سال تولد ادوارد براون ایران شناس معروف انگلیسی که قسمت اعظم عمر خودرا صرف تحقیق‌و مطالعه در آثار ، تاریخ و ادبیات ایران نمود از طرف آقای دیوید استروناخ رئیس موسسه ایران‌شناسی بریتانیادرمحل موسسه‌برپا بود.

دراین ضیافت آقایان تقی‌زاده رئیس فرهنگستان ایران ، علم نایب‌التولیه و سرپرست موقوفات بنیادپهلوی ، سرجفری‌هاریسن‌سفیر کبیر انگلیس درایران ، گروهی‌از رجال و شخصیتها ، همچنین‌اعضای عالیرتبه سفارت انگلیس بابانوانشان حضور داشتند ، علاوه برشخصیت

بقیه در صفحه نوزدهم

پاسخ استاد

نوشته: دکتر شید فر استاد دانشگاه

راه اصلاح دانشگاه چیست ؟

این مقاله را درصفحه پنجم ملاحظه فرمائید

اعلامیه شماره ۱ گروه‌ملی‌دانشجویان ایران در فرانسه

ما ایرانی هستیم میخواهیم‌ایرانی فکر کنیم - ایرانی زندگی کنیم و در یك ایران مستقل و سر بلند کار کنیم . از هیاهو و جنجال کسانیکه بنام محصل سالهاست در اروپا و خصوصا در پاریس مزاحم دانشجویان واقعی هستند و دستورات خود را از مراکز غیر ایرانی میگیرند و باهو و جنجال و حتی تهدید دانشجویان -

بقیه‌درصفحه‌هفدهم

انواع
چای جهان
دارجیلینگ ۳۵۳
کلید نشان ۱۵۱
کره نشان
ترازو نشان
۲۵۲
دوکره
دوترازو
فانوس نشان

۱۰۰ هزار تومان
دو روز دیگر مثل برق می‌گذرد و شما می توانید با خرید یك بلیط دو تومانی بخت آزمائی ۱۰۰ هزارتومان بدست آرید.
۲
روز دیگر

از حقوق خود دفاع نکنید

آدم وقتی سر برج حقوق میگیرد دلش نمی آیدحتی پنج تومان آنرا خرج کند. این حالت مقاومت برای خرجهای ضروری هم تاچند روز ادامه دارد. ولی همینکه از اولین اسکناس از جیب درآمد دیگر خرج کردن حقوق عادی می‌شود اما می‌ترسیم این برج هم حالت دفاع شما ازحقوق‌پنج روز طول بکشد. دراین پنج روزحراج قیمت‌شکن‌فروشگاه فردوسی تمام میشود وآنوقت دیگر واقعا شانس بزرگی را ازدست داده‌اید. آخر در آستانه شب عید کجا می توان اینقدر جنس ارزان وازهمه نوع پیداکرد؟

دراینصورت باهشیاری کامل ازحقوق بهمن‌ماه خود دفاع نکنید. حقوق که گرفتید یکسر بفروشگاه فردوسی بروید و همه احتیاجات شب عید خانواده‌خودرا باقیمت‌های فوق‌العاده ارزان تهیه فرمائید.

حراج نوروزی فروشگاه‌فردوسی‌فقط تاروزپنجم‌اسفند ماه ادامه خواهد داشت. ازفرصت استفاده کنید.

روغن نباتی
جهان
JAHAN-SHORTENING

پشمبافی جهان
فروشگاه : بوذرجمهری غربی

سرکاران افسران و درجه داران بازنشسته ارتش - ژاندارمری- شهربانی از فرصت استفاده فرمائید.
۱-۲ آ-۳۸۰۰۸ شرح درصفحه ٤

همه تشنه‌اند

باسواد بیکار

مادام که سرانگشت پزشکی ماهر، چه‌برحسب تصادف وچه از روی حذاقت ودانش، برروی نقطه حساس ودردناك پیکر بیماری تلغزد و فریاد دردی از بیمار برنخیزد ، روشن نمیشود که بیمار ازکجا وبچه علت‌درد می‌کشد ورنج می‌بیند....

خواهی نخواهی باید دریك جامعه بیمار نیز روزی انگشتان دردشناسی این‌نقاط رابایك بجوید وپیداکند تابتوان بیماریهای جامعه را درمان کرد ومحیطی سالم و فضائی قابل تنفس وزندگی برای ملت فراهم ساخت ...

ازدیروز که مقاله مادرباره پزشگانی که حتی کرایه مطب خودرا هم درماه درنمیاورند منتشر شد ، چندنفر از آشنایان وناشناسان باتلفن بما گفتند که :

«واقعا همینطور است که شما نوشته‌اید،جزتنی چند پزشکان‌سابقه‌دار ومشهور ویاپزشگانی که سالیان سال است در یك محل وبرزن‌نبض ساکنین محل را گرفته وطبیب خانوادگی شده‌اند تعداد کثیری از پزشگان جوان همچنان دست برروی دست گذاشته وحقیقتا حتی کرایه مطب خودرا هم درماه بدست نمی‌آورند...»

دوشیزه‌ای که‌معلوم بود از طولانی شدن اقامت نامزد عزیزش در آمریکا متاسف وناراحت است از پشت تلفن میگفت :

نامزدمن بیش‌از پنج سال است تحصیلات خودراتمام کرده وحتی بایران هم‌مراجعت نمود ولی چون نتوانست کاری‌پیداکند ،ناچاربامریکا بازگشت و حالا درآن کشور باهزار دلار حقوق ماهانه دریك موسسه علمی کارمیکند ،وهمین بازگشت مجدد اوبامریکا موجب آن شده است که قول وقرارها وعلائق اوبامن و افراد خانواده‌اش روبه سردی وسستی برود ....

بایشان گفته شد: نامزدشما درچه رشته‌ای تحصیل کرده‌بود ؟

گفت : در الکترونیك تخصص دارد،ولی درایران به‌یك دوموسسه مراجعه کردوباو گفتندکه احتیاج نداریم، دولت‌هم که...

این دخترخانم نتوانست درپاسخ بمابگوید که‌آقای نامزد ایشان رشته الکترونیك رابراساس چه احساس واستنباطی خوانده است ؟آیا ایشان زمینه نیازمندیهای صنایع‌و موسسات ایرانی ذیعلاقه رامیدانستند ویا اطلاع نداشتند که هنوز کشور مابه‌آن پایه از ترقیات صنعتی و علمی نرسیده است که برای هر متخصص الکترونیك بلافاصله کاری پیداشود وآنان دامشغول سازد...؟

متاسفانه این یك حقیقت تلخی است که اولیای جوانان، البته اولیائی که پول دارند، صرفا برای اینکه شخصیتی برای فرزندانشان دست‌و پا کرده‌باشند آنانرابخارج‌میفرستند وبی‌آنکه لااقل زحمت‌اینقدر مطالعه ودلسوزی وبررسی رابخود بدهند که فرزندانشان را برای تحصیل رشته‌ای بفرستند که‌پس فردا بمملکت برمیگردند بتوانندکاری‌بکنندو آن شخصیت ایده‌آل رابدست آورند...والا اگر جوانی نتواند آنچه را که‌خوانده و تحصیل نموده‌است بکار اندازد واگر میدانی برای ابراز وجود وعرضه‌کردن معلومات خودبدست نیاورد مردم از کجا خواهند دانست که او تحصیل کرده وباصطلاح شخصیتی دارد....

فضل وهنر ضایع است گر ننمایند ...

عود بر آتش نهند و مشك بسایند

اینست که‌مانیز مانند همه خیراندیشان بی‌غرض وطنپرست برآن عقیده‌ایم که‌نباید جوانان مافقط بمنظور بدست آوردن یك تیتر وعنوان تحصیلات عالی و «فرنك دیدگی» آنهم برای احراز باصطلاح صلاحیت اشغال میزهای پرافتخار و خالی ازوجه مشاغل دولتی وقت و عمر وپول گرانبهای خودومملکت رابنام تحصیل درخارجه تلف‌نکنند... غرض نهائی از دانش بشری مبارزه باطبیعت سخت وبدوی، وبیرون‌کشیدن نعمت‌ها ومواهب از گنجینه هاو امکانات طبیعت است تاهرچه بیشتر زندگی بشری راحت‌تر ولذت‌بخش‌تر وشکوفان‌تر گردد....

بامنابع غنی وسرشاری که طبیعت سرزمین مادر آغوش دارد اعم ازجنگل‌ها ، کوههای پرنعمت وپرمایه ،خورشید درخشان ،مراتع مستعد، وبسیاری مواهب و امکانات دیگر ، حیف نیست‌که ملت‌مادر حسرت ماست‌و پنیر و شیرو تخم‌مرغ وگوشت وسایر مواد ضروری‌اولیه‌زندگی درعسرت ورنج‌باشد وازخارجه گندم‌برای خوردن ونمردن بخرد ودر حسرت یك زندگی عادی آه بکشد ؟

آیا واقعا حیف نیست ؟...

اینکه دیروز گفتیم از گنج های مملکت باید بهره‌برداری کرد، یعنی همین مطالب ،

یعنی‌اینکه جوانان ماتنهابتحصیل علومی‌نپردازندکه‌ازنیازمملکت‌خارج است وناچارندبه میزهای خشك وبی‌جان مشاغل دولتی چشم بدوزند ، باید دانشی کسب کنندکه برطبیعت پیروز شوند، رشته‌هائی انتخاب کنندکه ازاین معادن پنهان‌شده‌دردل زمین، ازاین جنگلهائی که بزور اداره اجرائیات جنگلبانی باید محافظت شود، از این بیابانهای وسیع با استعداد ،از این خورشید درخشان واز این طبیعت غنی و پرمایه بهره برداری‌کنند وبه ملت خودنیز بهره برسانند ...

چوبازباش که صیدی کنی وطعمه دهی

طفیل خواره مشو چون کلاغ بی پروبال

باید استعدادهای طبیعی‌مملکت را شناخت،باید قدرت جذب وهضم رشته‌های تخصصی را در صنایع وموسسات موجود کشور اندازه‌گیری کرد، باید فهمید که مملکت واقعا امروز به چه‌چیزی احتیاج دارد که باید باوبرسد تا جامعه جان تازه‌بگیرد وبسوی ترقی بیشتر و بهتر بدست آوردن شرایط نوزندگی گام بردارد.

زمان در انگلیسی
تالیف: دکتر مسعود انصاری
یك خود آموز بی سابقه در مورد زمانها ودستور زبان انگلیسی باروشهای ابتکاری و نوین ومتدهای سمعی و بصری و چاپ رنگی‌انتشار یافت برای دبیران ،دانشجویان و کلیه علاقمندان بتحصیل‌زبان‌انگلیسی

حل مسائل فیزیك
که‌ازکلیه مسائل کتب فیزیك موجود ومورد استفاده قرار گرفته است
برای سال سوم دبیرستانها تالیف آقای علی اکبر بازرگان بوسیله موسسه مطبوعاتی احمد علمی منتشرشد
بها در تمام کشور ۳۰ ریال ۱ـ۲ آ ـ ۳۸۳۰۰

اززنجان ـ آگهی استخدام
شرکت سهامی برق خمسه (درزنجان) جهت‌مسئولیت امور فنی خود احتیاج بیکنفر مهندس و متخصص در موتور وبرق دارد . داوطلبان باید حداکثر تا ۱۵ اسفندماه ۴۰ پیشنهادات خودرا باذکر سوابق و مدارك فنی در تهران سرای سینا تجارتخانه آقای حسن نجفی ودر زنجان‌بشرکت سهامی برق خمسه تسلیم پیشنهادات واصله درجلسه‌هیئت مدیره شرکت مطرح و پس ازتصویب اقدام لازم معمول خواهد شد.
زنجان ـ شرکت سهامی برق‌خمسه
۱ـ۳ آ ـ ۳۸۳۱۸

درمان قطعی سوزاك
تازه و کهنه
و تقویت قوای‌تناسلی‌د کتر جناب زاده دارای گواهینامه از دانشکده طب فرانسه . صبح . عصرخیابان‌منوچهری مقابل کوچه ژاندارك.

دکتر معانی
امراض مقاربتی مجاری ادرار معالجه قطعی سوزاك تازه و کهنه ـ ورم پروستات و سستی و ناتوانی ـ ضیق مجرا امراض زنانه خیابان فردوسی مقابل‌بانکملی مرکز

مجالس ترحیم و یاد بود

خانواده‌های : **شاهین . کشاورز . رضوانی . امیررضوانی وکیل مظفری . گرجی . کاشانی**

با کمال تاسف فوت مرحومه مغفوره **بانو ربابه شاهین** را باستحضار عموم اقوام ودوستان میرساند .

مجلس ختم مردانه ازساعت۹ الی‌ساعت ۱۱ روز۳شنبه اول اسفندماه ۴۰ درمسجد ارك و مجلس ختم زنانه ازساعت ۳ الی ۵ بعدازظهر همان روز درمنزل حسن کشاورز واقع درخیابان نایب‌السلطنه کوی عباس‌آباد کوچه جنانی پلاك۱۶ برگزار خواهد شد .

انیس‌کشاورز ـ بتول مردانی ـ احمد شاهین ـحسین شاهین ـ حسن شاهین ـ سرهنك امیرفرهنك شاهین ـ سروان منوچهر شاهین ـ حسن‌کشاورز ـ هادی کشاورز ـ حسین رضوانی ـ امیرحسین‌امیررضوانی ـ عباس‌امیررضوانی محمدامیر رضوانی ـ سروان مسعود وکیل‌مظفری ـ علی‌گرجی محمدتقی‌گرجی ـ حسین‌گرجی ـ اسداله کاشانی ـ غلامرضا کاشانی
آ ـ ۲۷۴۲۳

بمناسبت رحلت علیامخدره جنت‌مکان متعلقه حضرت مستطاب آیت ... آقای آقا میرزا احمد آشتیانی دام‌ظله از طرف اهالی محل مجلس ترحیمی درمسجد گذرقلی در شب سه‌شنبه (امشب) که شب ۱۴ رمضان و مطابق شب اول اسفند است از ساعت هشت‌ونیم الی ده‌ونیم بعدازظهرمنعقد خواهد بود البته برادران ایمانی وبالاخص علماءاعلام دامت ـ برکاتهم برای شادی روح آنمرحومه دراین مجلس شرکت خواهند فرمود
الاحقر سید احمد گلپایگانی

باکمال تاسف وتاثر درگذشت برادر و عموزاده بسیار عزیز خود **ابوطالب قاضی اعظمی** را درپاریس باطلاع میرساند جنازه فقید سعید بامداد امروز از فرودگاه مهرآباد تشییع و برای دفن درحرم مطهر یحیی‌بن‌زید بگنبد کاوس حمل گردید .

مجلس ترحیم مردانه پنجشنبه شب وجمعه شب(سوم وچهارم اسفندماه) درمسجد گلشن‌گرگان برگزار خواهدشد.

جعفرقاضی‌اعظمی ـ علی‌اکبر قاضی‌اعظمی ـ شعبانعلی قاضی‌اعظمی ـعلیرضا قاضی‌اعظمی ـابراهیم‌قاضی‌ـنعمت‌الله قاضی ـ پرویز قاضی‌اعظمی

بخانواده محترم آنمرحوم بویژه بازماندگان مصیبت وارده را تسلیت میدهیم

بانهایت تاسف وتالم بدینوسیله درگذشت مرحومه مغفوره **حاجیه صغری‌خانم‌پیاده(کشتکار)** خواهر حاج‌محمود کشتکار را باطلاع عموم دوستان و خویشاوندان میرساند مجلس ترحیم مردانه در روزسه‌شنبه اول اسفند ۴۰ (فردا) از ساعت سه‌ونیم تاشش بعدازظهر درمسجد جامع امامزاده صالح تجریش و مجلس ختم زنانه درهمان‌روز درمنزل حاج محمود کشتکار واقع درکوچه زیر امامزاده صالح منعقداست

حاج محمود کشتکار ـ الاحقر عبداله امامی ـ الاحقر ابوالقاسم ذاکری شمیرانی ـ الاحقر سیدجواد تقوی ـ دکتر فضل‌اله زاهدی ـمسعودکشتکار ـ مهندس حسینعلی‌کشتکار محمدفتحی ـ حاج محمدعلی عباسی ـ حسن امامی ـ حاج عبدالمحمد موثقی ـ محسن امامی ـ احمد امامی ـ حاج‌سید مرتضی رضوی ـ ابوالقاسم حیدری ـ دکترعبدالمهدی‌خلیلی رضا امینیان ـ رضا رازقی

بعموم بازماندگان آنمرحومه مصیبت وارده‌راتسلیت‌میدهیم

باکمال تأسف درگذشت خواهر عزیزم **بانو راضیه‌بیگم قاضی‌نوری** را باطلاع اقوام و دوستان میرساند بدین‌مناسبت مجلس ختم زنانه روز سه‌شنبه اول اسفند ۱۳۴۰ از ساعت سه‌تاپنج بعدازظهر درمنزل اینجانب (خیابان البرز کوچه مقابل مسجد همت‌آباد کاشی ۷۹) منعقد میباشد هزینه ختم مردانه طبق وصیت خود مرحومه بمصرف امور خیریه‌خواهد رسید
محمدرضا قاضی‌نوری

بعموم بازماندگان آنمرحومه مصیبت وارده‌راتسلیت‌میدهیم

الموت لایبقی و الدا ولا ولدا

بمناسبت درگذشت مرحوم مغفور خلدآشیان **جناب آقای جلیل‌خان محتشمی خمینی** فرزند مرحوم مبرور آقای حاج جلال لشکر مجلس تذکری از ساعت ۹ونیم الی ۱۱ونیم صبح روزچهارشنبه دوم اسفند درمسجد مجد منعقد است لذا مقتضی است دوستان آنمرحوم و مؤمنین باشرکت خود درمجلس فوق و قرائت فاتحه‌ای روح آنمرحوم را شادفرمایند
الاحقر حاجی میرزا خلیل کمره‌ای

خانواده‌های : محتشمی ـ جهان‌آراء ـ همایونی ـعلی صدری ـ حشمتی ـ یاسان (ابوقداره) ـ مشیری ـ مهندس کشاورز صدر ـ دالائی ـ پاکدامن ـ مهران ـ نجف‌پور ـ ادیب‌پور ـ خلیل‌اللهی ـ مهینی باکمال تاسف وتاثر فوت مرحوم **جلیل‌خان محتشمی** را باطلاع عموم اقوام و دوستان و آشنایان میرساند ختم آنمرحوم روزچهارشنبه ۲ر۱۲ر۴۰ از ساعت ۹ونیم تا ۱۱ونیم درمسجد مجد و ختم زنانه درعصر همان روز ۳ تا ۵ بعدازظهر درمنزل شخصی آنمرحوم واقع درخیابان شمیران خیابان سلیم‌کوچه حائری شماره ۴۳منعقد خواهد بود ضمنا مراسم شب هفت آنمرحوم در روزجمعه ۴ر۱۲ر۴۰ از ساعت۵ الی ۷ بعدازظهر درمقبره محتشمی واقع درجوار حرم مطهر حضرت معصومه برگزار خواهد شد
۱ـ۲ آ ـ ۲۷۵۴۵

بعموم بازماندگان آنمرحوم مصیبت‌وارده را تسلیت‌میدهیم

روز سه‌شنبه اول اسفندماه ۱۳۴۰ مصادف بایکمین سال‌درگذشت **مرحوم ابوالحسن وثیق** میباشدو بهمین‌مناسبت مجلس یادبودی‌درمزار آنمرحوم ازساعت ۱۵ الی۱۷ درامامزاده عبداله برپاست .
خانم خانمها ـ وثیق

وسیله رفت وآمد از منزل آنمرحوم دریوسف‌آباده‌است

روزسه‌شنبه اول اسفندماه ۱۳۴۰ به‌مناسبت سالگرد شادروان **ابوالحسن وثیق** مجلس تذکری از ساعت ۱۵ الی ۱۷ درمقبره خانوادگی آن‌مرحوم درامامزاده عبداله منعقداست که بدینوسیله باستحضار دوستداران آن رادمرد فقیدمیرسد
آ ـ ۲۷۵۰۳ **سرهنك ستاد هوشنك صفائی**

بقیه آگهیهای ترحیم وتسلیت در صفحه ۱۷

باستحضار عموم دوستان گرامی و اهالی محترم‌فارس و خوزستان میرساند که آقای **آقاسیدعلی طباطبائی** فرزند مرحوم حاج سیدحسین رئیس‌التجار بهبهانی و برادرهمسر جناب آقای موسوی درمشهد مقدس برحمت ایزدی پیوسته است و روزچهارشنبه‌دوم اسفندماه از ساعت سه‌ونیم تاپنج‌و نیم بعدازظهر درمسجد مجد مجلس ختم آنمرحوم برقراراست مجلس ختم زنانه نیز درهمان روز و ساعت درمنزل شماره۷۴ خیابان تخت‌جمشید غرب میدان‌کاخ منعقد میباشد .

سلطانعلی سلطانی ـ اشرف احمدی ـ معین‌زاده‌موسوی مهندس موسوی ـ مهندس سلطانی ـدکترصدرالدین موسوی نصرالدین موسوی وکیل‌دادگستری ـ دکتر بهاءالدین‌موسوی سیدرضا عمادی مدیر دفتر دادسرای استان تهران
آ ـ ۲۷۵۰۷ ۱ـ۲

بخانواده محترم آنمرحوم بویژه بازماندگان مصیبت وارده را تسلیت میدهیم

بدینوسیله فوت مرحوم **حاج قاسم کرمانی** کارمند بازنشسته وزارت امورخارجه بزرك خاندان کرمانی را باطلاع آشنایان و دوستان میرساند . مجلس ختم آنمرحوم ازساعت ۱۵ تا ۱۷ روزسه‌شنبه اول اسفند درمسجد حاج ابوالفتح (میدان‌شاه) و ختم زنانه درهمان روز از ساعت ۱۳ تا ۱۷ در منزل آنمرحوم واقع درخیابان خراسان ـکوچه محمد عرب شماره ۱۴ برگزار خواهد شد .

هاشم وعلی ومحمدکرمانی ـ مهدی سحرخیز (کارمند بانك رهنی‌ایران) ـ عباس‌میزانی ـ عباس فیضی اصفهانی ـ سید ابوالقاسم لاجوردی ـ حسین عطاری ـ حسن علاقه‌بند ـ جلال‌الدین‌قطب ـ لاینصرف ـ منظوری ـ منظوری‌فرد ـ فروتن عسگرآرین ـ کریمیان تهرانی ـ اکبرصباح‌نیا

بعموم بازماندگان آنمرحوم مصیبت‌وارده را تسلیت‌میدهیم

از یزد ـ بمناسبت درگذشت شادروان **حاج عبدالکریم اربابی** که از رجال شریف ونیکوکار یزد بودند مجلس‌ترحیم باشکوهی باحضور روحانیون ، معاریف و محترمین و جمع کثیری ازطبقات مختلف درمسجد بزرك امیرچقماق یزدمنعقد گردید ، فقیدسعید درسن ۸۵ سالگی بدرود حیات‌گفت وهمه را متالم و متاثر نمود
آ ـ ۳۸۳۲۸

تسلیت

همکار گرامی سرکار خانم فاطمه تاج‌بخش
دراندوه وارده باغم شما و بازماندگان شریکم
آ ـ ۲۷۵۱۱ **خدیجه بهزادی**

مصیبت وارده را بخانواده‌های محترم شاهین‌وکشاورز ومردانی تسلیت عرض نموده بقای عمر بازماندگان را از خداوند خواهانم **غضنفر پورمهدی ـ مظفر پورمهدی**

بانهایت تاسف مصیبت‌وارده به‌خاندان مولوی را خصوصا حضور آقایان مهندس‌حسن مولوی ونعمت‌اله مولوی ومهندس عزت‌اله مولوی تسلیت عرض مینماید **غلامرضا ادیبی**

بدینوسیله کارمندان وکارکنان برزن ۲۱ مصیبت‌وارده را بخانواده شریف نصر مخصوصا به‌جناب آقای دکتر نصر شهردار معظم ومحبوب تهران صمیمانه تسلیت عرض‌مینمایند
آ ـ ۲۷۵۱۹ **فرج‌اله اسماعیلی**

فوت مرحوم منوچهر معانی برادر ارجمند آقای میثاق‌اله دبیر محترم فیزیك دبیرستان البرز را که درنایروبی افریقا اتفاق افتاده است بخانواده محترم‌معانی تسلیت‌عرض‌مینمائیم
آ ـ ۲۷۵۱۷ **کارکنان دبیرستان البرز**

مصیبت‌وارده را بجناب آقای مهندس علی عباسی‌تسلیت عرض نموده وبقاء آن خانواده محترم را از درگاه احدیت خواستارم
محمد رحیمی

بعموم خاندان رکنی ـ فرح‌پور دیلمی ـ وثوقی مراتب تسلیت خودرا درفوت استواریکم یوسف فرح‌پور دیلمی‌تقدیم داشته بقای عمر بازماندگان‌آنمرحوم را از یزدان‌پاك‌خواستارم
آ ـ ۳۸۲۴۰ **سیاوش عضدی دیلمی**

همکار ارجمند بانو پریدخت صبحی
درمصیبت بزرگی‌که بشما وارد شده است عموم ما همدردیم . تسلیت صمیمانه مارا بپذیرید .
کارمندان و آموزگاران دبستان بهشت شماره یك‌پسران

بانهایت تاسف مصیبت‌وارده را بخاندان مولوی‌خصوصا حضور آقایان نعمت‌الله مولوی و مهندس عزت‌اله مولوی تسلیت عرض مینماید **خانواده اژدری**

شرکت فنی بنا درگذشت شادروان صادق مولوی را به‌خاندان محترم مولوی تسلیت عرض مینماید
آ ـ ۲۷۴۸۹ **شرکت فنی بنا**

جناب آقای دکتر محمدکوثر
مصیبت وارده را تسلیت عرض میکنم
آ ـ ۲۷۴۹۱ **دکتر ناصر صفائی**

جناب آقای دکتر قاسم نصر
مصیبت وارده را تسلیت عرض میکنم
آ ـ ۲۷۴۹۱ **دکتر ناصر صفائی**

استاد گرامی جناب آقای ابوالحسن حکیمیان
باقلبی مملو از تاثر وتاسف مصیبت‌وارده را بجنابعالی تسلیت عرض مینمائیم
دانش‌آموزان سال پنجم طبیعی دبیرستان پرتو ـ **پیکان ـ شالچی ـ وکیلی ـ شادافزا ـ جاودان ـاکملی داوری ـ میرهادی**
آ ـ ۲۷۴۸۵

جناب آقای مهدی سحرخیز ریاست اداره انتظامات بانك رهنی ایران مرك نابهنگام دائی عزیزتان (مرحوم حاج قاسم‌کرمانی) را بجنابعالی تسلیت عرض نموده و بقای عمر وشکیبائی سرکار وکلیه بازماندگان آن مرحوم را از درگاه خداوند متعال آرزو میکنیم .
سید رضا هاشمی ـ حاج‌علی اصغر باطن ـ مهدی منتظرغائب ـ غلامعلی خشائی ـ ابوالقاسم باقری ـ عباس چیذری ـ وتمام نگهبانان بانك رهنی ایران

سپاسگزاری

از محبت‌های بی‌شائبه سروران گرام . دوستان . اقوام و آشنایانی‌که درتشییع جنازه ومجالس تذکر همسر عزیزم **آقای عبداله معنوی** شرکت فرموده ویا بوسیله تلگراف. نامه آگهی ابراز همدردی نموده موجبات تسلی خاطر بازماندگان آنمرحوم را فراهم ساخته‌اند سپاسگزار وچنانچه بعلت‌تالمات روحی توفیق شرفیابی حضوری حاصل نشود امید عفوداشته سلامت . توفیق و سعادت عموم را از درگاه ایزدمنان‌آرزومندم
آ ـ ۲۷۵۰۹ **طوبی معنوی**

بدینوسیله از ذوات محترمی‌که درتشییع و مجلس ختم وهفته خواهر و عمه و خاله عزیزمان چه درتهران و چه درقم سرمزارآن‌مرحومه شرکت‌واظهارهمدردی فرموده‌اندوهمچنین از دوستان وآشنایانی‌که اظهار همدردی درتسلیت فرموده‌اند صمیمانه تشکر وچنانچه بواسطه تالمات روحی درشرفیابی وعرض تشکر حضوری قصوری حاصل شود امیدعفو داریم
محمدحسین نخعی ـ عطاله نخعی ـ اسداله نخعی ـ نصراله نخعی ـ محمدحسن میرگلی ـ علی‌قاسمی ـ یدالله قاسمی ـ دکتررضا قاسمی ـ فضل‌اله‌قاسمی ـ حسین‌قاسمی شجاعی ـ اشرفی ـ جابری

سپاسگزاری و اعتذار
از محبتهای بی‌شائبه اقوام و دوستان و سروران‌گرام که درمصیبت دردناك فوت جانگداز پدر عزیزم چه درمراسم تشییع چه درمجلس ترحیم شرکت وابراز همدردی‌فرموده‌اند سپاسگزارم آ ـ ۳۸۲۶۶ **عباس رفیعی**

کجائی ای گل گلزار زندگانی من
کجائی ای ثمر نخل شادمانی من
ز دهده تاشدی ای‌شاخ ارغوانی من
بخون نشانده مرا اشك ارغوانی من
زپرسشم همه‌کس پاکشیده جزغم‌تو
که هست تا بدم مرك یار جانی من
چومرك‌همچو سروری‌دیدم ونددادم‌جان
زمانه شد متحیر ز سخت جانی من

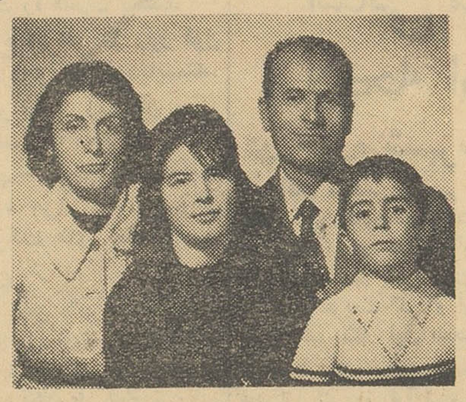

یکسال از مرك جانگدازت گذشت آری عزیزم سی‌بهمن ۱۳۳۹ بودکه تند باد اجل بیدریغ‌گل بوستانرا پرپرکرد و زن و فرزندان عزیز و فامیل جلیلت را برای همیشه داغدار و مصیبت زده کرد عباس عزیزم روح نازنین تو درعالم بالا از حال زارم وقلب مجروح و بیقرارم آگاه است .

ای قرار دلم ای آرام جانم‌کجا رفتی یکسال است که تو درمیان ما نیستی و نبودنت شمع محفل خانواده‌ات راخاموش کرده آری عباس نازنینم منکه از یکساعت دوریت بمرك‌خویش راضی بودم آیامیدانی درمرگت چه‌روزگاری دارم گویاروزگار عادت دیرینه داردکه برمجمع خانواده یکرنك مهربان رشك برد آری باغبان نیز همیشه متوجه گلهای شاداب خوشرنك و بو است .

ای عباس عزیز تو درمیان خانواده‌ات نیستی سکوتی مرگبار آمیخته باحسرت زن و فرزندانت را فرا گرفته تو در میان ما نیستی ولی اخلاق و صفات پسندیده و خاطره خوش حیات کوتاهت هیچگاه از نظر من و ۵فرزند و دوستانت‌محو نخواهد شد .

دیگر تو نیستی که به‌آغوش گرم تو
آرام پناه درد دلم را بگویمت
دیگر تو نیستی که دهی پند زندگی
یاس سپید من بکجا ها ببویمت
افسوس نیستی تو ومن خیره‌مانده‌ام
درمانده توام بقفس مانده‌ام اسیر

عباس عزیزم دختر نازنینت فهیمه از فرسنگها راه‌چشم انتظار تو است که روزی بدیدارش بنوازی و گرد غربت از رخسارش شسته و زنك غم از دلش بزدائی .

حال تمام فرزندانت بی‌شباهت بمادر داغدیده‌شان‌نیست جز اشك‌گرم کسی رخساره آنها را نوازش نمیدهد گرچه دیر یا زود همه ما بتو می‌پیوندیم واین راهیست‌که باید همه برویم ولی اسیران خاك درك لذائذ عالم افلاك نکنند از خدامیخواهم که دراعلی غرف جنان با ارواح مقدسه مقربان خویش‌دمسازت داشته و ببازماندگان مصیبت زده‌ات صبر جمیل عنایت‌فرماید دست اجل با پرپرکردن‌گل وجودت قانع نشده و فرزادعزیزت را هم درحالی که هنوز سال درگذشت تو باتمام نرسیده از خاکدان ترابی بعالم بقا باروح پرفتوحت محشور ساخته و مصیبت من را بحدکمال رسانید
همسر داغدیده‌ات ـ معصومه صمدانی

حل مسائل جبر
برای سال چهارم دبیرستانها تالیف آقایان ازگمی ـ امامی ـ بهنیا ـ شهریاری ـ شیخ رضائی ـ بوسیله موسسه مطبوعاتی احمد علمی منتشرشد بها در تمام‌کشور۸۰ ریال

آگهی تغییر محل دفتر اسناد رسمی
بدین‌وسیله باطلاع‌عموم میرساند محل دفتر اسنادرسمی ۱۶۴تهران بسردفتری آقای حسین مدیری از جاده قلهك چهارراه عباس‌آباد به خیابان سعدی شمالی مقابل شرکت‌فیات انتقال یافت
معاون ثبت کل وسرپرست ثبت تهران ـپیشوائی

بیماریهای آمیزشی ـ مجاری ادرار ـ سستی و ناتوانی مردان. خیابان صفیعلیشاه .دکتر یحیی صدری.

تلفات طوفان در هامبورك به صدها نفر رسید

هامبورك ـ خبرگزاری فرانسه ـ یك سخنگوی شهربانی هامبورك اعلام كرد تاكنون ۱۰۷ نفر بر اثر طوفان وسیل درهامبورك كشته شده‌اند .

وی افزود متاسفانه این رقم افزایش خواهد یافت زیرا عده‌ای ناظر بودند كه بسیاری از اجساد راسیل با خودبرده است آمارغیر رسمی حاكی از آنست كه تعداد كشته شدگان فاجعه هامبورك ۱۷۵ تن است .

سخنگوی شهربانی هامبورك افزود سیل عده زیادی را كه در خواب بودند باخود برده‌است .

اینك مقامات هامبورك نگران توسعه بیماریهای واگیر بخصوص تیفوئید هستند .

اجساد احشام كه سیل آنهارا در خیابانهای شهر هامبورك بجای گذاشته اینك درحال متعفن‌شدن است .

پلیس به اهالی هامبورك اخطار كرده‌است كه آب نجوشیده مصرف نكنند .

ا زشهر بزرك هامبورك اینك خرابه‌ای بیش نمانده‌است

طوفان به قسمت اعظم خانه‌ها خسارت وارد ساخته و بسیاری از آنها رافرو ریخته است ..

محافل مطلع خاطرنشان می‌سازند كه براثر طوفان ۴۸ ساعت گذشته ۴۵۰ تن‌در هامبورك مجروح شده‌اند .

امروز صبح جمعیت زیادی‌برای مشاهده اثراتی كه طوفان ازخود بجای گذاشته وارد هامبورك شدند ورودآنها دركار دسته‌ها كمكی موانعی بوجود آورد .

ازطرف دیگر مردمی‌كه بیش از ۳۶ ساعت گرسنه مانده‌اند اینك به‌مغازه های‌خواربار فروشی‌حمله‌ور شدند.

شدیدترین طوفانها

دردو روز اخیر سواحل آلمان دردریای شمال دستخوش شدید ترین طوفانها ، از سال ۱۸۲۵ به‌بعد ، قرارگرفت.

سرعت طوفان در بعضی‌نقاط به۱۸۰ و حتی ۲۰۰ كیلو متر درساعت میرسید.

براثر تلاطم شدید امواج‌دریا سدها سوراخ شد و در بعضی نقاط آب بالاترازسدها قرار گرفت.

فشار آب موجب گردیدكه بسیاری از سدها شكسته شود وآب هزاران هكتار زمین رافرا گیرد.

باوجود آنكه شهرهامبورك یكصدكیلومتر از ساحل دریا فاصله دارد بابزرگترین فاجعه تاریخ معاصر خود روبرو شده است .

بسیاری از مردم در خواب بودند كه ناگهان متوجه شدند آب منزل آنهارافرا گرفته‌است.

محله «والترهوفكروند» بیش از سایر محلات هامبورك خسارت دید محلات «ویلهلم سبورك» و «فینگرورزل» وضع بهتری‌ندارند اینك در هامبورك ۴۰ هزار خانواده بدون مسكن مانده اند گفته میشود باحتمال قوی تعداد تلفات طوفان‌به چند صدنفر میرسد.

انتقاد روزنامه‌ها

مونیخ ـ خبرگزاری آلمان ـ ۱۹فوریه ـ روزنامه‌های آلمان غربی ضمن اظهار نظر درباره فاجعه سیل بزرك شمال آلمان غربی نوشته‌اند كه دولت آلمان غربی مسئول خرابی بسیاری از سیل بندها و سدهائی است‌كه تاب مقاومت دربرابر آب را نیاورده‌اند .

روزنامه‌های آلمان غربی اضافه میكنند كه مهندسان آلمان غربی هنگام ساختن‌سیل بندها كمتر از آنچه لازم بوده ملاحظه ارزش جان مردم را كرده‌اند .

درآلمان شرقی

برلن ـ خبرگزاری فرانسه ـ خبرگزاری آلمان شرقی اعلام كردبراثر طوفان شدیدی كه چندین روز است بعضی ازشهر های شمالی این كشوررا فرا گرفته سه‌نفر تاكنون كشته شده‌اند.

خبرگزاری آلمان شرقی افزود ۲۱ تن‌نیزدرشمال كشورمجروح شدند.

عزای ملی

هامبورك ـ آسوشیتد پرس ـ ۱۹ فوریه ـ روزدو شنبه(امروز) در هامبورك روز عزای ملی اعلام شد . براثر جریان سیل تاكنون تنها در این شهر بیش از ۱۱۰ نفر قربانی سیل شده وده نفر مفقود الاثر می باشند.

منابع غیر رسمی گزارش داده‌اند كه‌شماره كشته‌شدگان و گم شدگان در هامبورك ۳۵۲ نفر است .

آژیر خطر

سالزبورك ـ اتریش ـ آسوشیتد پرس ـ ۱۸فوریه ـ امروزبعدازآن كه‌شب گذشته یخ بندان‌شدید وناگهانی زندگی رادر سرتاسر غرب اطریش فلج كرد وبیش‌از ۱۵۰۰ نفر از جهانگردان رادر قشلاق های كوهستانی آنكشور بدام‌انداخت. آژیر خطردرغرب اطریش بصدا در آمد .

بتعداد زیادی از اسكی‌بازانی كه به نقاط كوهستانی رفته بودند اخطار شده است كه از اتاق های خود در میهمانخانه های كوهستانی خارج نشوند در بسیاری از نقاط جاده ها براثر نزول برف و یخبندان سنگین‌بندآمده ومقامات‌اتریش اظهار داشته اند كه باز كردن این جاده ها در صورتی كه بارندگی جدیدی نشود حداقل سه‌روز دیگرطول خواهد كشید

پیام صلح بانو خروشچف بزنان آمریكا

نینا خروشچف

مسكو ـ آسوشیتدپرس ـ ۱۸فوریه ـ نینا خروشچف همسر نیكیتا خروشچف نخست‌وزیر شوروی شب گذشته ضمن‌یك پیام رادیوئی كه برای مردم امریكا پخش‌میشد. ازامریكائیان دعوت كرد كه اسلحه خود را زمین بگذارند و دست دوستی خودرا بطرف ملت شوروی دراز كنند .

بانو خروشچف نیزهمانطوری كه شوهرش تاكنون چندین‌بار اظهار داشته بامریكائیان گفت كه ملت های امریكا و شوروی و تمام ملل صلحدوست دیگر جهان باید اسلحه خودرا به اقیانوسها بریزند .

پیام «نینا خروشچف» كه باحتمال زیاد قبلا روی‌نوارضبط شده و بدون حضور او در استودیو پخش شده بود اولین برنامه از چهاربرنامه‌ای بود كه از سرشب گذشته تانیمه‌شب برای مردم امریكا پخش‌گردید

زن خروشچف در سخنرانی ده دقیقه‌ای خود گفت : روی سخن من بازنان امریكائی‌است كه اخیرا نمایندگانشان مراتب نگرانی ووحشت خودرا از یك جنك اتمی و مسابقه تسلیحاتی برای من تشریح كردند .

همسر خروشچف گفت كه جنك نباید شروع شود و تنها راهی كه برای اجتناب از جنك وجود دارد آن است كه خلع سلاح همگانی باكنترل بین المللی دقیق انجام شود . زن خروشچف از پیشنهاد شوهرش دایر براینكه سران ۱۸ كشور شرق و غرب برای مذاكره پیرامون خلع سلاح در تاریخ ۱۴ مارس در ژنو اجتماع كنند پشتیبانی كرد .

همسر خروشچف گفت : بیائید تمام بمبها و موشك‌های خودرا به‌قعر عمیق‌ترین نقاط دریاها بریزیم و فارغ ازوحشت جنك و اسلحه اتمی و موشكی همسایگان خوبی باشیم و به امور صلح‌آمیز داخلی خود به پردازیم . نینا خروشچف در پایان افزود كه امیدوار است مناسبات دوستانه‌ای كه درزمان ریاست جمهوری روزولت فقید بین امریكا و شوروی وجود داشت باردیگر حاكم بروابط دوملت امریكا و شوروی گردد.

ارتش ترکیه از اوضاع ناراضی است

*** نارضایتی ارتش ازیكسو و افسران بازنشسته‌ازسوی دیگر در ترکیه نگرانی شدیدی ایجاد كرده‌است**

آنكارا ـ آسوشیتدپرس ـ ۱۹فوریه ـ امروز «عصمت اینونو» نخست وزیر تركیه اعلامیه‌ای صادر كرد و ضمن آن افسران وافراد نیروهای مسلح تركیه‌را ستود.

بنا بر گزارشهائی كه از آنكارا رسیده رهبران‌ارتش تركیه ازانتقاداتی كه‌اخیرا ازآنها شده خشمگین‌هستند.

قسمت عمده انتقاداتی كه‌ازدولت تركیه میشود، باتوجه باینكه ارتش تركیه رژیم «عدنان مندرس» نخست وزیر سابق‌این كشور راواژگون‌نموده، از جانب عناصر دست‌راستی افراطی حزب عدالت تركیه صورت گرفته است .

حزب عدالت كه‌اكنون نفوذ زیادی درپارلمان تركیه دارد، در حقیقت‌وارث سیاسی حزب دمكرات سابق تركیه برهبری «عدنان مندرس» نخست‌وزیر معدوم این كشور میباشد . عصمت‌ـ اینونو دربیانیه خود نوشته است‌كه حملاتی كه‌بارتش‌تركیه‌صورت میگیرد قلب هرفرد تركرا جریحه دارمیكند. درحالیكه دراین روزها بیش‌از هرچیز باید به‌امنیت ملت تركیه توجه شود هیچكس حق حمله به‌ارتش راكه‌باعث ضعف دولت وكشور میشود ندارد .

پشتیبانی ازاینونو

اعلامیه عصمت اینونو سپس خاطر نشان میسازد كه ملت تركیه نباید فراموش كند كه‌ارتش به قول خود عمل كرد وراه رابرای روی كارآمدن یك‌دولت دمكراتیك وغیرنظامی‌هموار ساخته است .

بنابراین هیچ شكایتی نمی‌تواند علیه ارتش تركیه وجود داشته‌باشد.

اعلامیه عصمت‌اینونو پس از یك هفته كشمكش و فعالیت شدید در داخل حزب دست راستی عدالت تركیه انتشار یافته است . طی هفته گذشته حزب عدالت یكی‌از رهبران افراطی دست راستی خود را اخراج نموده و پشتیبانی خودرااز دولت عصمت اینونو اعلام داشته است .

بازداشت های جدید

آنكارا ـ خبرگزاری فرانسه ـ دیشب فعالیت زیادی‌درفرماندهی دژبان آنكارا وجود داشت . درحوالی ساعت ۲۲ بوقت محلی بیش‌از ۲۰ جیپ در برابر ساختمان فرماندهی دژبان توقف كرده‌بود ورفت‌وآمدزیاد اتومبیل های نظامی دیده میشد وسربازان بدقت حوالی ساختمان را در نظر داشتند . شایع است كه دیشب‌عده دیگری بازداشت شدند گفته میشود بازداشت شدگان از افسرانی هستند كه در اوت ۱۹۶۰ بازنشسته شدند .

در محافل سیاسی تركیه اكنون نگرانی‌شدیدی وجوددارد‌وپیام عصمت‌ـ اینونو كه‌از رادیو آنكارا پخش شد و توسط شخص ناشناسی قرائت گردید موجب رفع نگرانی نگردیده است .

درپیام عصمت اینونو چندین مرتبه به‌ارتش وانقلاب ۲۷مه ۱۹۶۰ اشاره شده واین خود موجب افزایش‌نگرانی گردیده است .

كنگره افسران بازنشسته

آنكارا ـ خبر گزاری فرانسه ـ یكهزار نفراز اعضای انجمن‌افسرانی كه توسط كمیته وحدت ملی‌تركیه در اوت ۱۹۶۰ بازنشسته شدند‌دیروز در یكی ازخیابانهای آنكارا كنگره خودرا تشكیل دادند .

ناطقین بشدت به كمیته وحدت ملی تركیه و حكومت فعلی تركیه كه مخالف باز گشت آنها به‌ارتش است حمله كردند .

در تاریخ ۱۳ اوت ۱۹۶۰ بیش‌از ۷ هزار افسر از جمله ۲۳ ژنرال و ۳ دریا سالار توسط حكومت‌انقلابی بازنشسته شده بودند .

كنگره با ایراد سوگند توسط شركت كنندگان پایان یافت .

متن سوگند نامه افسران ازاین قرار بود «من سوگند یاد میكنم كه با استفاده ازتمام طرق قانونی‌بكوشم تا قانون باصطلاح « جوان كردن كادر های ارتش» را كه‌به شرافت افسران لطمه وارد ساخته و حقوق انسانی را بهیچ میگیریم لغو نمایم.»

چومبه نخست وزیر كنگو را بمذاكره دعوت كرد

الیزابت ویل ـ یونایتد پرس ـ ۱۸ فوریه «موئیزچومبه» رئیس‌جمهور كاتانگا از «سیریل آدولا» نخست‌وزیردولت مركزی كنگو دعوت كرده است كه بدون فوت وقت باوی در پایگاه «كامینا»واقع در شمال كاتانگا كه تحت كنترل سازمان ملل متحد میباشد ملاقات كند .

چومبه ضمن دعوت از آدولا گفته است كه ملاقات آنهادر كامینا امكان خواهد داد تا فارغ از تمام نفوذ های خارجی پیرامون امكانات الحاق كاتانگا به كنگو مذاكره كنند .

روز جمعه گذشته «سیریل آدولا» از رئیس جمهور كاتانگا دعوت كرده بود كه برای مذاكره در باره همان موضوع به لئوپولدویل بیاید .

برادر كندی در هنك كنك

رابرت كندی ، برادرپرزیدنت كندی‌رئیس جمهوری آمریكا و وزیر دادگستری این كشور ضمن سفر جهانی خود مدتی نیز در «هنك كنك» توقف كرد. این‌عكس رابرت كندی را درمیان چندین كودك‌چینی كه ازچین كمونیست فرار كرده وباتفاق خانواده‌خود به هنك‌كنك مهاجرت نموده‌اند نشان میدهد .
(آسوشیتد پرس)

تظاهرات بخاطر خلع‌سلاح در برابر كاخ سفید

واشنگتن ـ یونایتدپرس ـ ۱۹فوریه

امروز قریب ۵هزار دانشجوی آمریكائی درمقابل كاخ‌سفید دست‌به تظاهرات آرامی بعنوان پشتیبانی از صلح وخلع سلاح همگانی زدند. یكی از نمایندگان دمكرات كنگره آمریكا اظهار داشت كه دانشجویان تظاهر كننده ازدولت آمریكا میخواستندتا بسوی صلح برود . آنها در عین حال ازآمریكا وشوروی میخواستند كه به آزمایش‌های اتمی خودپایان دهند .

كمك نظامی شوروی‌بكوبا ادامه میابد

مسكو ـ یونایتدپرس ـ ۱۹ فوریه ـ دولت شوروی‌امروز اعلام كرد كه كماكان ازمبارزه عادلانه ملت كوبا برضد امپریالیسم پشتیبانی خواهدكرد . دولت شوروی به ایالات متحده‌آمریكا اخطار كرده‌است كه سیاست واشنگتن درقبال جمهوری كوبا صلح جهان را تهدید میكند .

دولت شوروی ضمن انتشار یك اعلامیه بار دیگر سخنان سال گذشته خروشچف نخست وزیر شوروی را تكرار نموده كه حكومت كوبا همواره می تواند روی كمك وپشتیبانی‌دولت شوروی حساب كند .

خبرگزاری تاس ضمن‌پخش اعلامیه دولت شوروی‌اضافه كرده است كه كمك های مالی و فنی ونظامی شوروی به كوباكماكان ادامه خواهد یافت .

دوگل و نهرو پیشنهاد خروشچف را ردكردند

مسكو ـ یونایتدپرس ـ ۱۸ فوریه ـ امروز پاسخ ژنرال دوگل رئیس جمهوری فرانسه به پیشنهاد اخیر خروشچف نخست‌وزیر شوروی بوسیله سفیر فرانسه در مسكوبه وزارت خارجه شوروی تسلیم‌گردید

ژنرال دوگل در پاسخ خودتاكید كرده است كه پیشنهاد خروشچف دایربراجتماع سران شرق و غرب در ژنو برای مذاكره پیرامون خلع سلاح همگانی مورد قبول‌وی نمیباشد .

جزئیات دیگر پاسخ ژنرال دوگل به خروشچف هنوزفاش‌نشده است .دولتهای امریكا و انگلیس‌و بسیاری از ممالك غربی و بیطرف دیگر نیز تاكنون پیشنهادخروشچف رارد كرده‌اند.

قادر نیست

دهلی نو ـ یونایتدپرس ـ۱۸ فوریه جواهرلعل‌نهرونخست‌وزیرهندوستان امروز اظهار داشت كه قادربشركت دركنفرانس سران ۱۸ كشورشرق وغرب در ژنو نخواهد بود. معذلك حاضر است در هركنفرانسی از سران شرق وغرب كه بعداتشكیل شود شركت نماید.

نهروگفت كه دراین مورد پیامی برای خروشچف نخست‌وزیرشوروی خواهد فرستاد و نظر خودرا برای او تشریح خواهد كرد.

الیزابت تایلور هنوز بستری‌است

*** ادی فیشر بازهم‌ناچار شد باعجله خودرا كنار بستر همسر خویش برساند**

رم ـ آسوشیتدپرس ـ ۱۸ فوریه ـ ادی‌فیشر شوهر آواز خوان الیزابت‌تایلور شب‌گذشته خودرا با عجله از پرتقال به رم رسانید وبه بالین الیزابت كه براثر مسمومیت غذائی در یكی از بیمارستانهای‌شهررم بستری میباشدحضور یافت .

الیزابت تایلور كه براثر خستگی زیاد ناشی از بازی در فیلم پرخرج كلئوپاترا قوایش فوق‌العاده به تحلیل رفته بود پس‌از خوردن ماهی فاسد دچار مسمومیت غذائی گردید درحالی كه كاملا بیهوش شده بود در بیمارستان بستری شد ..

علاوه برالیزابت تایلور«والتر واگنر» تهیه كننده وكارگردان فیلم كلئوپاترا نیزبعلت‌مسمومیت غذائی در بیمارستان بستری‌شده است .

سال گذشته كه الیزابت‌در لندن اقامت داشت وبه‌ذات‌الریه مبتلا شده بود بیماری وی‌برای كمپانی فوكس قرن بیستم‌بیش از ۵ میلیون دلار خرج‌برداشت

درآن موقع هنوزتهیه فیلم كلئوپاترا شروع نشده بود.

مقامات كمپانی فوكس قرن بیستم اظهار داشته‌اند كه با بیماریهای الیزابت تایلور و تاخیری كه‌در فیلمبرداری‌صورت گرفته تاكنون هزینه این فیلم از ۱۵ میلیون دلاری كه‌درابتدا پیش بینی شده بود به ۲۵ میلیون دلار زده است .

روسها بماه می‌رسند اما به «باندونك» نمیرسند !

توكیو ـ آسوشیتد پرس ـ۱۸ فوریه ـ ربرت كندی برادر رئیس جمهور امریكا دیشب بدانشجویان اظهار داشت كه روس ها می‌توانند به ماه برسند اما نمی توانند به باندونك برسند .

رابرت كندی و همراهانش قرار بود با دو هواپیمای‌امریكائی و یك هواپیمای روسی‌به باندونك بیایند . هواپیما های امریكائی كه همراهان وی سوار شده بودند روز گذشته به باندونك رسیدند اما هواپیمای روسی كه وی سوار آن بود مدتی تاخیر كرد .

روبروت كندی این شوخی‌را برای توضیح علت تاخیر خود در رسیدن به باندونك عنوان كرد .

برادر رئیس جمهور امریكا به دانشجویان اطمینان داد كه منظور وی تبلیغات به نفع امریكا نیست

تهدید شوروی دردالانهای هوائی برلن ادامه میابد

برلن ـ آسوشیتدپرس ـ ۱۹فوریه دولت شوروی امروز باردیگربه‌متحدین غربی یادآوری كردكه هواپیماهای شوروی كماكان‌به عملیات‌تهدیدآمیز خود دریكی ازدالان های هوائی‌برلن ادامه خواهند داد.

مقامات متحدین غربی امروزگزارش دادند كه ماموردین روسی مراقبت‌هوائی برلن شب گذشته نیزكوشش كرده‌اند تادالانی راكه از برلن به هامبورك میرود برای خود قرق كنند .مقامات شوروی اظهار داشته بودند كه مایلند ازساعت ۹و۳۰ دقیقه صبح تاساعت ۱۲و۳۰ دقیقه دالان مذكور رابرای هواپیماهای روسی قرق كنند اما این درخواست از طرف متحدین غربی رد گردید .

دولت شوروی هفته گذشته نیز كوشش های مشابهی بعمل آورد ،اما با اعتراض شدید مقامات آمریكا و فرانسه وانگلیس روبرو گردید .

واشنگتن ـ یونایتد پرس ـ۱۹فوریه منابع موثق واشنگتن امروز گزارش دادندكه «ویلهلم‌گرو» سفیر آلمان غربی درآمریكا دراین هفته باپرزیدنت كندی ملاقات خواهد كردتا یك‌پیام خصوصی دكتر آدنائر صدراعظم‌آلمان غربی رابه رئیس جمهور آمریكاتسلیم كند .

ظاهرا دكتر آدنائر دراین پیام‌نظر خودرا درباره آخرین تحولات قضیه برلن تشریح كرده‌است .

در تظاهرات گویان انگلیس صدها نفر كشته‌وزخمی شده‌اند

جرج‌تاون ـ گویان انگلیس ـ آسوشیتد پرس ـ ۱۹ فوریه ـ «سرالف‌گری» فرماندار انگلیسی گویان انگلیس امروز به‌مردم این سرزمین اطمینان داد كه‌اغتشاشات اخیر موجب تاخیر در تصویب و اجرای‌قانون اساسی گویان‌انگلیس نخواهد گردید .

وی گفت كه «چدی جاگان» نخست‌وزیر گویان كماكان‌مسئول اداره گویان انگلیس میباشد . درسال ۱۹۵۳ نیز براثراغتشاشاتی كه‌در گویان انگلیس درگرفت اجرای قانون اساسی این‌سرزمین معوق ماند .

مقامات انگلیسی امروز گزارش دادندكه ۵ ناوچه ودو گروه از زورق‌های جنگی معروف‌به‌وایكینك ها شب گذشته واردسواحل‌گویان انگلیس شده‌اند تامراقب آرامش این سرزمین باشند .

جورجتوون ـ یونایتد پرس ـ۱۸ فوریه ـدرسه روز گذشته بیش از صد نفر از كسانیكه در اغتشاشات و تظاهرات برضدنخست وزیر دست چپی گویان انگلیس دست داشتند بازداشت شده‌اند .

«چدی‌جاگان» نخست‌وزیرگویان شب گذشته یك نطق رادیوئی ایرادكرد وهم وطنان خودرادعوت به‌حفظ آرامش نمود. نخست‌وزیر گویان گفت كه‌درجریان‌اغتشاشات اخیر صدها نفر زخمی وعده‌ای‌نیز كشته شده‌اند.

كمك امریكا باوندونزی‌افزایش میابد

جاكارتا ـ خبرگزاری فرانسه ـ در حالیكه كمك شوروی باندونزی روزافزون است از سال ۱۹۵۲ تاكنون امریكا ۶۰۰ میلیون دلار و یكصدهزار تن برنج به اندونزی كمك كرده‌است.

علیرغم مشكلات‌روزافزون اندونزی بخصوص ازاواسط سال گذشته دولت امریكا كمك خود را به اندونزی نیافزوده است .

محافل موثق خاطرنشان میسازند برعكس شوروی چه در زمینه نظامی و چه در سایر زمینه ها دائما به اندونزی كمك میكند .

این ناظرین امور معتقدند احتمال دارد پس از سفر ربرت كندی به اندونزی‌تغییری در روش امریكانسبت باندونزی داده‌شود و احتمالا امریكا پر كمك های خود باندونزی بیافزاید.

تجدیدنظر در قانون اصلاحات ارضی سوریه

دمشق ـ آسوشیتد پرس ـ ۱۹ فوریه ـ سخنگوی دولت سوریه‌امروز اظهار داشت كه بموجب فرمانی كه از طرف رئیس جمهوری امضاء شده قانون ضبط اموال موسسات انگلیسی و فرانسوی و بلژیكی در سوریه‌ملغی گردیده است .

قانون مذكور در زمان تسلط‌ناصر بر سوریه بمرحله اجرا گذاشته‌شده بود . سخنگوی دولت سوریه گفت كه‌مفاد فرمان ریاست جمهوری‌سوریه از تاریخ جدائی سوریه از مصر قابل اجرا است .

اصلاحات ارضی

دمشق ـ خبرگزاری فرانسه ـ مجلس موسسان و پارلمان سوریه پس از یك بحث طولانی كه تا ساعت ۳ بعد از نیمه شب ادامه داشت‌تمام اصلاحاتی را كه در قانون اصلاحات ارضی سوریه بعمل آمده تصویب كرد .

باصلاحات مذكور ۹۲ رای موافق و ۳۰ رای مخالف و ۷ رای ممتنع داده شد و ۳۰ نفر از نمایندگان نیز در جلسه شركت نداشتند .

آب رود اردن

دمشق ـ آسوشیتد پرس ـ ۱۸ فوریه ـ دولت سوریه امروز اعلام كرد كه بمنظور جلوگیری از منحرف كردن آب رودخانه اردن از طرف‌ـ اسرائیل دامنه اقدامات خود را تا هرجا كه لازم باشد خواهد كشانید.

سخنگوی دولت سوریه گفت كه این دولت از سایر دولت های عربی نیز دعوت كرده است تا در كنفرانس اتحادیه عرب شركت كند و برای اتخاذ تدابیر دسته جمعی به منظور جلوگیری‌از منحرف شدن‌آب رودخانه اردن ازطرف اسرائیل مذاكره نمایند.

عصیان در نیروی هوائی فرانسه

خلبانان فرانسوی بدون اجازه اردوگاههای ملیون الجزایر در مراکش را بمباران کردند

پاریس ـ آسوشیتد پرس ـ ۱۹ فوریه ـ شب گذشته یك دسته کوماندوی تروریستی مرکب از چهار یا پنج نفر وابسته به ارتش دست راستی الجزایر به بیمارستان نظامی وال دوگارس واقع در پاریس حمله کردند و سعی نمودند تا خودرا به اتاق افسر مورد نظر خویش رسانده واورا بکشند.

پس از این که در یکی از کریدور های بیمارستان مذکور زدو خورد مسلحانه شدیدی در گرفت یکنفر از افراد مسلح بیمارستان والدوگارس زخمی شد. و یکی از مهاجمین دست راستی تروریست نیز زخمی و اسیر گردید. بقیه تروریست ها موفق به فرار شدند.

افسری که تروریست ها قصد داشتند به قتل برسانند اخیرا درالجزیره به وسیله دست راستی ها زخمی شده بود واکنون در بیمارستان وال دوگارس بستری است. طبق گزارشی که بعدا رسیده یکنفر دیگر از تروریست ها نیز دستگیر شده است.

حمله بابمب وراکت

الجزیره ـ آسوشیتدپرس ـ ۱۸ فوریه ـ شب گذشته یك دسته از هواپیما های جنگی ارتش فرانسه برخلاف دستوری که دایر بر خود داری آن ها از حمله به اردوگاه های انقلابیون الجزایری صادر شده به یکی از شهرهای آزادشده الجزایرواقع‌در نزدیکی‌مراکش حمله کردند و آنرا باراکت و بمب بمباران نمودند.

فرمانده کل‌نیرو های‌فرانسه در الجزایر امروز اظهار داشت که این عمل خلبانان فرانسوی خیانت بوده است. در این‌حمله چهار نفر از مسلمانان‌الجزایری به قتل رسیده‌اند.

مقامات دولت موقتی‌انقلابیون الجزایر امروزاظهار داشتند‌که این قبیل اقدامات راهزنانه مذاکرات صلح فرانسه و الجزایر را بطور جدی دچار خطر می کند.

زندانی کردند

الجزیره ـ آسوشیتد پرس ـ ۱۹ فوریه ـ شب گذشته سه مرد مسلح و نیمه مست وابسته بارتش تروریستی فرانسه‌دست راستی های افراطی الجزایر چهارده نفر خبر نگار را که‌در باریکی از هتلهای بزرك شهر الجزیره جمع شده بودندمدت دو ساعت حبس کردند.

در ۳۰۰ قدمی این هتل کامیون های‌زرهی ارتش‌فرانسه مستقر شده بود. تروریست‌ها قصد داشتند یك افسرفرانسوی را که‌از چند روز پیش درتعقیب وی بودند پیدا کنند و او را به قتل برسانند.

یکی از تروریست ها به روزنامه نگاران می گفت که حتی اگر آنها دستگیر شوند فردا بوسیله همان کسانی که آنهارا دستگیر کرده‌اندآزاد خواهند شد. اما یکی از تروریست ها که جوانتر بود به خبرنگاران اخطار کرد که اگر حرف رفیق‌وی رادرروزنامه ها بنویسند همگی بقتل‌خواهند رسید.

تروریست های مسلح‌بوضع ناراحت کننده‌ای سر بسر خبرنگاران می گذاشتند. از جمله دوربین عکاسی بسیاری از خبرنگاران را گرفته ومانند توپ فوتبال‌با آنهابازی‌میکردند یکی‌از تروریست هابخبرنگاران می گفت: ما فاشیست نیستیم بلکه ضد کمونیست هستیم. آنها تعریف می کردند که‌از روز گذشته دستور دارند یك سروان ارتش فرانسه را به‌قتل برسانند اما ۸ روز بوی مهلت خواهند داد تا فکر خودرابکند واگر مایل بود به ارتش دست راستی ژنرال سالان ملحق‌شود

پاریس ـ یونایتدپرس ـ ۱۸ فوریه منابع موثق پاریس امروزگزارش دادند که نمایندگان فرانسه و مسلمانان الجزایر وارد مراحل نهائی مذاکرات خودبرای برقراری آتش بس در الجزایر شده‌اند.

منابع موثق اظهار داشته‌اندکه مشکلاتی که‌در مذاکرات‌پیش‌آمده کاملا عادی‌است وخوش‌بینی دو طرف به‌پیروزی نهائی‌این‌مذاکرات ازبین نرفته است.

بموجب گزارشهائی که به پاریس رسیده تنها اختلافی که هنوز حل نشده مربوط‌به‌سرنوشت وتابعیت یك میلیون وصد هزار نفر اروپائیان ساکن الجزایراست دولت انقلابی الجزایر که سابقه ذهنی ناخوش آیندی‌از اروپائیان داردمایل نیست آنها رابه تابعیت الجزایر آزاد آینده قبول کند.

باآنکه مذاکرات صلح الجزایر به نتایج نهائی نزدیك میشود، سربازان فرانسوی دست از خشونت دربرابر مسلمانان برداشته‌اند. این عکس یك‌مسلمان دوچرخه‌سوار را که توسط سربازان فرانسوی تهیه شده ومورد بازجوئی قرار گرفته‌نشان میدهد.
آسوشیتدپرس

درحالیکه کنفرانس سران نظامی امریکا برای رسیدگی باوضاع ویتنام جنوبی تشکیل جلسه داده است‌گفته‌میشود:

چین در ویتنام جنوبی حکومت آزاد تشکیل میدهد

دولتین شوروی وچین‌کمونیست در ویتنام جنوبی اختلاف نظر دارند

واشنگتن ـ خبرگزاری‌فرانسه ـ «ربرت‌مك‌نامارا» وزیر دفاع‌امریکا امروز واشنگتن را بسوی پرل هاربور (هوائی) ترك گفت.

«ربرت مك‌نامارا» در کنفرانس مهمی که باشرکت روسای ارتش امریکا و هاریمن برای رسیدگی بوضع ویتنام تشکیل خواهد شد شرکت میکند.

ژنرال «لمان لمینتزر» رئیس ستاد ارتش امریکا، «پل نیتز» معاون وزارت دفاع امریکا وچندتن دیگر از روسای ارتش امریکا در این کنفرانس شرکت‌دارند.

«مك‌نامارا» قبل از آنکه سوار هواپیما بشود به‌روزنامه‌نگاران‌گفت من نسبت به‌پایان نبرد برضد کمونیسم درویتنام خوش بین‌هستم.

عزم راسخ

ربرت کندی برادرکندی ووزیر دادگستری امریکا طی‌نطق‌کوتاهی که درسایگون ایراد نمود گفت، امریکا عزم راسخ دارد که ملت ویتنام جنوبی را درنبرد برای حفظ استقلال و مقابله باتجاوزکمونیست ها یاری کند.

ربرت کندی گفت مابه‌پیروزی نهائی اعتماد داریم.

ربرت کندی حکومت ویتنام شمالی را مسئول حوادث ویتنام جنوبی دانسته و گفت حکومت کمونیستی ویتنام شمالی در نظر دارد جمهوری ویت‌نام را از بین ببرد.

اعتراض کمونیستها

حکومت دموکراتیك ویتنام‌شمالی طی‌اعلامیه‌ای برضد تشدید تجاوز نظامی حکومت امریکا درویتنام اعتراض کرد.

دراعلامیه حکومت ویت‌نام‌شمالی نسبت بایجاد یك فرماندهی نظامی امریکا در سایگون نیز اعتراض شده‌است.

دراعلامیه حکومت ویتنام شمالی تائید شده‌است که ایجاد فرماندهی نظامی امریکا درسایگون وهمچنین ورود نیروهای جدید امریکا به ویت‌نام جنوبی صلح و امنیت‌جنوب شرقی آسیارا تهدید میکند.

اختلاف روش

محافل نزدیك به وزارت امور خارجه انگلستان خاطرنشان می‌سازند در حالیکه چین و شوروی یك سیاست واحد را در موردلائوس تعقیب میکنند اما روش آنها در مورد ویتنام متفاوت است.

در زمینه سیاسی هدف اصلی شوروی در هندوچین آنست که‌از کشیده شدن به جنك با آمریکا خودداری کند. بهمین جهت شوروی در مورد مسئله لائوس با انگلستان همکاری نزدیك میکندودرجستجوی پیداکردن توافقی است که استقلال وبیطرفی لائوس را تضمین کند.

در حال حاضر چین کمونیست نیز در نظر دارد که مناسبات او با حکومت آینده لائوس‌مشابه‌مناسبات آن دولت با برمه ونپال‌باشد.

آنهاتاکنون با پرنس«سووانا فوما» موافقتنامه‌ای در زمینه افتتاح کنسولگری چین کمونیست در فونك‌سالی امضاء کرده‌اند.

محافل نزدیك بوزارت امور خارجه انگلستان معتقدند شوروی نسبت‌به روش‌آینده‌چین کمونیست درجنوب شرقی آسیا مطمئن نیست ونگران آن است که در ویتنام جنوبی و سایر نقاط پکن دست به اغتشاشاتی بزند که از نظر مسکو برای صلح جهانی خطرناك است.

تشکیل اخیر حزب مارکسیست لنینیست در ویتنام جنوبی که به‌آن روی حزب انقلابی که اخیرابوجود آمده حساب میکند وامیدوار است که حزب مزبور موجبات شکست نظامی «نگودین دیم» و خروج‌کادر های نظامی امریکا را فراهم کند.

این محافل میافزاید اخیرا یك هیئت مهم نظامی چینی به هانوئی رفته است وامکان حمله به ویتنام جنوبی را بررسی میکند.

واشنگتن ـ مقامات رسمی امریکا گزارشهائی را که در باره فرستادن چهار هزار تن از تفنگداران امریکا به ویتنام جنوبی منتشر شده بود تکذیب کردند در محافل سیاسی ـ واشنگتن‌گفته میشود که امریکاکوشش دارد برای درهم شکستن تجاوز ـ کمونیستها به ویتنام جنوبی از ارتش ویتنام جنوبی استفاده شود.

مقامات نظامی امریکا عقیده دارند که‌بهتر است برای مبارزه باکمونیست ها در ویتنام جنوبی از سربازانی که در جنگهای پارتیزانی ورزیدگی دارند استفاده شود تا از تانك و هواپیمای جنگنده.

پیشقراول جبهه آزادی بخش‌ویتنام جنوبی گفته میشود دربین بعضی محافل انگلیسی بعنوان علامت تشکیل احتمالی یك حکومت کمونیست درویتنام جنوبی و در منطقه آزاد شده است. حکومتی که چین کمونیست ویارانش آنرا فورا برسمیت خواهند شناخت.

معلم الکترونیکی!

شفیلد، رویتر، دانشمندان دانشگاه شفیلد در انگلستان دستگاهی اختراع کرده اند که کار یك دبیر آزموده را انجام میدهد. دستگاه الکترونیکی مذکور می‌تواند بخوبی زبان یونانی و ریاضیات را به دانش آموزان یاد بدهد. این دستگاه که در کلاس درس کار گذاشته میشود در مدت چند ثانیه بپرسشهای دانش آموزان در موارد مختلف پاسخ درست میدهد معلم ـ الکترونیکی اخیرا در چند دبستان و دبیرستان باموفقیت آزمایش شد ۵است.

چین کمونیست بهند اعتراض کرد

لندن ـ یونایتد پرس ـ ۱۸ فوریه خبرگزاری چین کمونیست امروز گزارش داد که این دولت روز شنبه گذشته بخاطر تجاوز هواپیماهای‌هندی به آسمان‌چین شدیدا بدولت‌هندوستان اعتراض کرده‌است. دریادداشت اعتراضیه چین‌کمونیست به‌هندوستان گفته شده که در تاریخ ۱٤ ژانویه گذشته هواپیماهای نظامی‌هندوستان به آسمان منطقه چینی «سیکیان» تجاوز نموده و در حالیکه بیش‌از۲۰۰ متر ارتفاع نداشتند‌مبادرت به‌شناسایی مناطق مرزی چین کرده‌اند.

کنفرانس کشورهای عضو گروه «کازابلانکا»

قاهره ـ یونایتد پرس ـ ۱۸ فوریه ـ منابع موثق قاهره امروز گزارش دادند که در حال حاضر مذاکراتی‌بین مقامات ۵ کشور کنفرانس کازابلانکا جریان دارد که طی آن بامکان تشکیل کنفرانس سران شرق و غرب مذاکره پیرامون خلع سلاح همگانی بحث می شود.

در این گزارش گفته شده که ممکن است در اواخر ماه جاری و یا اوایل ماه مارس آینده نمایندگان گروه کازابلانکا که از جمهوری متحده عرب، غنا، گینه، مراکش و مالی تشکیل شده در یکی از پایتخت های این کشور ها برگزار گردد.

جسد خلبانیکه ۳۰ سال پیش سقوط کرده پیدا شد

رکان ـ صحرای الجزایر ـ یونایتد پرس ـ ۱۸ فوریه ـ یکی از گشتی‌های شتر سوار فرانسوی‌در صحرای‌الجزایر امروز اظهار داشت که‌وی جسدمتلاشی شده‌و استخوانهای یك‌خلبان‌انگلیسی راکه قریب ۳۰ سال پیش در صحرا سقوط کرده بود پیدا کرده‌است. از اوراقی که درجیب های لباس این خلبان پیدا شده معلوم میشود که‌نام اوویلیام نیوتون‌متولد۱۸۹۸دربیرمنگام انگلیس ومجرد بوده‌است. عجیب‌تر آنکه خلبان شجاع در آخرین‌دقایق زندگی برای تقویت روحیه خویش یادداشت هایی می‌نوشته وخودرا با خاطرات‌گذشته سرگرم میکرده‌است دربك‌یدکی هواپیمای ویلیام نیوتون به‌اندازه شصت لیتربنزین وجودداشته است. این‌هواپیما درسال۱۹۳۳(۱۳۱۲ شمسی) درصحرای آفریقا سقوط کرده بود.

درافریقا، آمریکائیها از روسها جلوتر هستند

واشنگتن ـ آسوشیتد پرس ـ ۱۹ فوریه ادوارد مورو رئیس اداره اطلاعات آمریکا امروز اظهارداشت که‌روسها پیشرفت چندانی درآفریقا نکرده‌اند درحالیکه آمریکائیهائی که درآفریقا هستند بخوبی پیشرفت میکنند. وی گفت که روسهایی که‌در آفریقای مرکزی اقامت دارند طوری رفتار می‌کنند که گویی تبعیدیان تیره روزی هستند. آنها آشکارا نشان میدهند که علاقه‌ای به زندگی در خارج از کشور خود ندارند. اینکار ازحرکات آنها درآفریقا هویداست. روسها اتوموبیل های خودرا خیلی تند می رانند وسعی زیادی میکنند تا تماس زیادی بابومیان آفریقائی نداشته‌باشند اما برخلاف روسها روحیه آمریکائیان مقیم‌آفریقای‌مرکزی‌خیلی‌درخشان‌است

یك گام به‌عقب

کاران در انتخابات مجلس نمی‌تواند وضع رایکباره به‌حال اول درآورد وبه تغییرهائی قناعت‌میکند که‌اگرچه همه به‌نفع زمینداران است رویهمرفته اساس کار را دست نخورده می‌گذارد.

بالا بردن سهم زمینداران و قائل شدن آزادی انتخاب برای آنها وپائین آوردن موعد پرداخت غرامات از چهل سال به‌ده سال‌و پرداخت بهره‌به‌آنها امتیازاتی‌است که قانون تازه برای مالکان عمده قائل شده است. بااینهمه مردم سوریه دست‌کم خوشحالند که عناصر محافظه کار بیش از این نتوانسته‌اند به روح قانون‌اصلاحات ارضی صدمه زنند. و خود را ناگزیر دیده‌اندبه‌جبر زمان‌تسلیم شوند.

برگشتن ورق درسوریه چنان نبوده است که نیروهای ارتجاع بتوانند به‌بهانه‌گرفتن انتقام‌گذشته خط بطلان برهمهٔ اقدامات اصلاحی بکشند. این‌یکی‌از مواردا‌ستثنائی تاریخ خاورمیانه است. درکمتر کشوری دراین ناحیه می‌توان به دوام اصلاحات پس از پیروزی محافظه‌کاران بریك جریان اصلاح طلب امیدوار بود. همهٔ کشورهای خاور میانه چنان طبقهٔ متوسط‌آگاه و پیشروی ندارند که بتواند حتی پس از واژگونی شدیدی مانند کودتای پائیز ۱۹٦۱ جریان اصلی اصلاحات رانجات بخشد.

در کشور های مشابه سوریه تجربیات تاکنون، خلاف این‌وضع را ثابت کرده است. عناصرمحافظه کار وارتجاعی از شکست حریفان خود بیشتربرای‌از میان‌بردن‌اقدامات اصلاحی آنها استفاده کرده‌اند. فرازو نشیب های سیاسی دررتبهٔ اول به‌قیمت درهم پاشیدگی برنامه های مترقی حکومتهای قبلی تمام شده است. سوریائی ها باید شکرگزار باشند. آنها از ملتهای مشابه خود کامیاب تربوده‌اند.

اینکه هرقدم کوچك مترقیانه درکشور هائی مانند سوریه‌چنین گرانبهاست به سبب همین عدم اطمینانی است که‌در باره‌پایداری وج اصلاحات وجوددارد. ملتهائی از این نوع نمی‌توانند کمترین فرصتی را از کف بدهند و به اصلاحات، هراندازه ناقص و کم اهمیت باشد، به‌دیدهٔ بی‌اعتنائی بنگرند. جستجوی کمال ظاهرا تجملی‌است که آنها از عهده‌اش برنمی‌آیند. ازدست‌رفتن هرفرصت برای بهبود شرایط زندگی مردم این خطر رادر بردارد که در یك تحول سیاسی‌ازیادهابرود وواژگونه شود.

ما می‌بینیم که‌حتی در سوریه باوجود فراهم بودن موجبات ترقی وقدرت عناصری مانند حزب‌بعث، محافظه کاران هنوز آنقدر زمینه دارند که‌ارتجاع را بامیانه روی درآمیزند ودر پی حفظ آن مقدار ازامتیازاتی برآیند که خواه‌ناخواه باید فدای اصلاحات شود. واگر درآن کشور چنین باشد در سرزمینهائی باساختمان سیاسی‌عقب افتاده‌تر وناتوانتربیم ارتجاع ناچار افزونتر خواهد بود.

ازاینجاست که نیرو های ترقی دراین شرایط بایدموقتا ملاحظات عملی را مقدم بدارند و هر قدم اصلاحی راکمکی‌به‌حال‌خود بدانند. زیرا تاوقتی میل‌به اصلاحات در داخل یك‌کشور به‌صورت ضرورت اجتناب ناپذیر وغیرقابل مقاومتی درنیاید، هر تغییر موازنهٔ سیاسی اصلاحات را فدا خواهد کرد.

داریوش همایون

مرغابی هوسباز تبرئه شد!

کوستامستا ـ کالیفرنیا ـ آسوشیتدپرس ـ ۱۸ فوریه ـ دیروز یك مرغابی وحشی که‌از روزچهارشنبه گذشته بخاطر شناکردن درآب جوی یکی از خیابانهای شهرکوستامستا واقع درایالت کالیفرنیای آمریکا زندانی شده‌بود، از چنك‌بورو‌کرات های آمریکایی نجات پیداکرد و باردیگر آزادی خود را بدست آورد. قضیه زندانی شدن مرغابی وحشی که بخاطر جلب دوستی٤اردك بومی دیگر وارد‌جوی آب شده بود چندروزی وقت دادستان کالیفرنیا رانیز گرفت. دادگاه کوستامستابرای محاکمه مرغابی وحشی‌یافشاری کردو چون مرغابی متخلف‌نمی‌توانست برای‌خود وکیل پولی انتخاب کند دادگاه برای او وکیل تسخیری انتخاب کرد. اعضای دادگاه هفت نفر بودند که ۵نفر آنها به برائت‌مرغابی‌هوس باز رای دادند. وکیل مرغابی زندانی توانست دادگاه‌را قانع کندکه تخلف مرغابی ناشی از تمایل غریزی او نسبت به‌آب وارد‌کهای اهلی بوده است. این مرغابی‌بعداز طی تشریفات‌قانونی امروز آزاد شد.

خلاصهٔ اخبار

دهلی‌نو ـ ربرت باری‌عضو مجلس نمایندگان ایالات‌متحده دریك‌مصاحبه تلویزیونی پیشنهاد کردکه یك‌نیروی نظامی جهانی‌برای روبروشدن باتهدید کمونیستها درجنوب شرقی آسیابوجود آید.

لوانك پرابانك ـ پرنس فوما رهبر بیطرفهای لائوس که‌برای گفتگو با پادشاه آن کشور وارد لوانك‌پرابانك شده بودامروز رهسپارویین‌تیان پایتخت دولتی لائوس گردید.

لندن ـ طرح‌تازه دفاعی انگلیس در مورد وحدت‌فرماندهی‌نیروهای سه‌گانه فردا درمجلس عوام آنکشور موردبحث قرار می‌گیرد.

لندن ـ روزنامه سندی تلگراف گزارش داد که دولت بریتانیا تصمیم گرفته است پس‌از برطرف شدن‌بحران برلن درحدود ده هزار نفراز نیروهای خودرا به‌انگلستان فرا خواند.

خرطوم ـ تیتو عبودروسای جمهوری یوگوسلاوی وسودان‌طی بیانیه‌مشترکی اعلام داشتند که دوکشور تصمیم به همکاری گرفته‌اند.

قاهره ـ چستر باولز نماینده‌مخصوص پرزیدنت کندی امروزازقاهره رهسپار خرطوم پایتخت سودان گردید.

درگذشت سرگرد صلاح سالم

قاهره ـ خبرگزاری فرانسه ـ رادیو قاهره اعلام کرد سرگرد صلاح سالم بدنبال یك بیماری طولانی در سن ٤۳ سالگی در‌گذشت.

سرگرد صلاح سالم یکی از همرزمان‌نزدیك‌جمال عبدالناصر در شورای انقلاب مصر بود.

وی در کابینه نجیب مدیر کل تبلیغات بود و سپس به سمت وزیر هدایت ملی منصوب گشت و در این اواخر مدیریت روزنامه الشعب رابعهده گرفت.

هنگام ماجرای سوئز سرگرد صلاح سالم‌مامور تشکیلات‌دفاعی بود.

اوسال‌گذشته‌دریك بیمارستان لندن بستری شدو از عفونت کلیه رنج میبرد.

پاسخ آلمان‌غربی به شوروی

بن ـ یونایتد پرس ـ ۱۸ فوریه ـ «هانس کارول» سفیر آلمان غربی در مسکو امروز با پاسخ‌دولت‌آلمان غربی به یادداشت اخیر دولت‌شوروی درباره مسائل آلمان و برلن به‌محل ماموریت خود باز گشت.

دولت شوروی در یاد داشت‌مورخ ۲۷ دسامبر گذشته به دولت آلمان غربی یاد آوری کرده بود که‌تجدید وحدت آلمان تنهااز طریق مذاکرات مستقیم آلمان غربی و آلمان شرقی امکان پذیر میباشد.

دولت شوروی در عین حال‌پیشنهاد کرده بود که آلمان‌غربی و شوروی نیز مستقیما با یکدیگر مذاکره نمایند. جزئیات پاسخ‌دولت آلمان غربی به شوروی هنوز فاش نشده است.

درکانون بازنشستگان کشوری

عصر چهارشنبه دوم اسفندماه ۱۳٤۰ساعت پنج‌ونیم بعد از ظهر پس‌از سخنرانی جناب آقای علینقی هشیار (دبیر مخصوص) دوحلقه فیلم نشان داده خواهد شد ـ ورود علاقمندان آزاد است.

تلفن کانون ٤٦٦۹۳ دبیر کل کانون ـ وزیری‌الهی
آ ـ ۲۷۵۰۱

سرکاران بازنشستگان نیروهای انتظامی

ازفرصت استفاده فرمایند

چون قرار بود پس‌از انقضای بهمن ماه جاری (ضرب الاجل مقرره) وتعیین تعداد قطعی علاقمندان بعضویت شرکت از شرکاء برای شرکت در مجمع همگانی که دستور کارش تصویب اساسنامه و انتخاب هیئت مدیره و بازرسان شرکت است دعوت شوند و طبیعی است که کارت ورود بمجمع همگانی بین سرکارانی پخش خواهد شد که قبلا ثبت نام وبپرداخت یك در صد حقوق خود تعهد عضویت شرکت را نموده‌اند وضمن برخورد ها معلوم شد که بعضی از سرکاران بموضوع فوق که قانون تجارت مقرر داشته توجه نداشته اند واینك نیز فرصتی جهت ابراز علاقه شان باقی نمانده قرار براین شد مدت نام نویسی تاتاریخ ۵ اسفندماه تمدید گردد لذا باستحضار می رساند که چون بشرح فوق مجمع همگانی فقط از سرکارانی که عضویت شرکت را قبول‌فرموده‌اند تشکیل میشود خواهشمند است چنانچه مایل بدخالت در تدوین و تصویب اساسنامه و انتخاب هیئت مدیره شرکت بوده و یااین که بخواهند خود انتخاب شوند تا تاریخ پنجم اسفند ماه با مراجعه ببانك مرکزی سپه یك در صد حقوق خودرا به حساب شماره ۱۵٤۹۵ شرکت کارو تولید در شرف تاسیس ریخته و رسید ماخوذه را جهت ثبت نام بدفتر شرکت واقع در کانون افسران بازنشسته ارائه فرمایند این حساب بطوری که قبلا نیز آگهی شده تا تشکیل مجمع همگانی و انتخاب هیئت مدیره مسدود است واز طرف هیچ شخصی قابل برداشت نیست. ۱۰ـ۲ آ ـ ۳۸۰۰۸ دبیر موقت شرکت سرهنك کوهیار

دکتر جمال‌الدین نوربخش
متخصص دربهداشت و بیماریهای کودکان
ازدانشگاه پاریس
معتادین به الکل، تریاك، مرفین، کوکائین و هروئین
را باآخرین متد درمدت کوتاهی بدون هیچگونه عارضه درمان مینماید
نشانی: خیابان شاهرضا چهارراه پهلوی
پذیرائی ٤ تا ۸ بعدازظهر تلفن مطب ٦۵۵۵۷
تلفن منزل ٤٤۷۸۹ (۱)

از فرداصبح در سینماهای فردوسی ـ فلور
فیلم تمام رنگی دوبله بفارسی
تیر شکسته
باشرکت: جف‌چندلر ـ جمس‌استوارت دبراپاجت

اطلاعات ۱۳۰۴
دوشنبه سی‌ام بهمن‌ماه ۱۳۴۰ـ شماره ۱۰۷۳۶

سومین گزارش از : خبرنگار اطلاعات در آمل

۱۱۱ من از تونل مرگ دیدن کردم

ساختمان جاده هراز متوقف‌ماند وعده‌ای از کارگران حاضر بادامه کار نیستند

مهندسین مسئول ساختمان راه هراز :درباره‌حادثه‌فروریختن تونلها‌اظهار نظر میکنند

درشماره روز پنجشنبه گذشته برای اولین بارخبر تاثرانگیزریزش تونل شماره ۷جاده‌هراز و کشته شدن هشت نفر از کارگران راه سازی در روزنامه‌اطلاعات باستحضار خوانندگان عزیز رسید . ودرشماره روز شنبه دومین گزارش تلفنی خبرنگار اطلاعات در آمل که‌حاکی ازریزش تونلهای شماره٤و«یك‌ب» و شهادت چهار کارگر ایرانی و یك کمك مهندس ایتالیائی‌بود بتفصیل درج شد ودرشماره‌دیروز هم دنباله گزارش خبرنگار آمل با عکسی از تونل شماره ۷که به تونل مرك معروف شده است چاپ گردید .

خبر نگار اطلاعات در آمل که پریروز از محل تونلهای فرو ریخته بازدید کرده ، جریان مشاهدات خود را طی گزارشی چنین مینویسد :

عزیمت بمحل

بعد از ظهر رو زشنبه ، یعنی پس از آنکه سومین حادثه دردناك ریزش تونل بفاصله چهل و هشت ساعت در جاده هراز روی دادو باعث مرگ عده ای از کارگران دو شرکت راهسازی «آ ـ ب ـ آ» و «داس» شد من باتفاق خبرنگار عکاس‌اطلاعات در آمل بطرف قریه «کهرود» که تونل شماره ۷ جاده هراز درنزدیکی آن قرار دارد و قتلگاه ۸ نفر از کار گران میباشد حرکت کردم .

درست ساعت یك بعد از ظهر بود که اتومبیل شرکت مقاطعه کار «آ ـ ب ـ آ»در مقابل دفترنمایندگی اطلاعات در آمل توقف کرد و ماوا باتفاق آقای دکتر رودگریان پزشك قانونی آمل بطرف محل واقعه برد

اولین دیدار

تونل شماره «یك ـ ب» اولین محلی بود که ما از آن دیدن کردیم در اینجا اثری از فعالیت و جنب و جوش کار گران دیده نمیشد ،

بقیه در صفحه ٦

تونل شماره چهار جادهٔ هراز که یکنفر قربانی داد

نوشته : دکتر شیدفر استاد دانشگاه

راه اصلاح دانشگاه چیست؟

شرحی در روزنامه اطلاعات در دونوبت دربارهٔ اصلاحات دانشگاه بقلم جناب آقای دکتر صدیق در هفته قبل مندرج گردیده بود که ازنظر موضوع جالب و مهم وقابل بحث بنظر رسید ، بدین‌جهت اینجانب بمناسبت شغلی‌خود را موظف دانستم بطور اجمال و اختصار نظرخود را راجع باصول ورئوس مطالب بدین وسیله تقدیم دارم .

لازم بذکر نیست که جناب آقای دکتر صدیق از شخصیتهای ممتاز فرهنگی و دانشگاهی کشور میباشند و بر بسیاری از فرهنگیان ودانشگاهیان حق تعلیم و تدریس دارندو از اینروی در مقام‌ارجمندایشان مجال هیچگونه تردیدی نیست . بااین ملاحظه وباکسب اجازه ازمحضر شریف ایشان بحث راآغاز میکنیم .

صرف‌نظر از مقدمات وتوضیحات و مطالب فرعی موضوع‌عمده‌ای که در نظریه جناب آقای دکتر ملاحظه میشود آنست که در بارهٔانتخاب وتعیین رئیس دانشگاه ورئیسان دانشکده‌ها تفسیر نادرست ونامناسبی‌از قانون دانشگاه شده است . درحال حاضر رئیسان دانشکده‌ها بطور مستقیم ورئیس دانشگاه بطور غیر مستقیم از طرف استادان انتخاب میشوندواین ترتیب موجب آنست که رئیسان مزبور در دورهٔ عمل خود جانب انتخاب کنندگان را مرعی دارند وعملا اختیار و تسلطی را که‌لازمه انجام وظیفه وتحمل بار مسئولیت است درکارهانداشته‌باشند . نتیجه این وضع آنست که انضباط وترتیب از میانه رخت بربندد و خودسری جای آنرا گیرد و اصلاحات بعمل نیاید .

نظر بنده راجع باین موضوع بقراری است که‌در ذیل معروض میگردد:

۱ـ در حال حاضر روش اداری دانشگاه حاوی نقائصی است واین مطلب هم محل انکار نمی‌باشد اما هیچیك از تاسیسات بشری هم‌درحد کمال نبوده ودر امور انسانی بخصوص در مسائل اجتماعی هیچ رژیم وطریقه‌ای نیست که خالی از عیب و مبری از هرگونه منقصت باشد، همانطور که طریقه‌های مختلف ورژیم های گوناگون حکومتهاهیچکدام جامع کلیهٔ محسنات ورافع همهٔ معایب و فاقد نقائص نتواند بود.حکومت های مطلقه محاسنی را دربردارد که ناشی از همان قدرت فردی ومطلق است بشرط آنکه فردمنظور شایسته و نیك‌نهاد و دادگستر باشد .در اینصورت تردید و دودلی و معطلی وبی‌تکلیفی درکارها نیست قدرت واختیارات همه دردست یکنفر است‌واو میتواند بدان وسیله نظم وترتیب رادر کارها فرمانروا سازد . چون نتایج خوب وبد را مردم از چشم یك نفر می‌بینند بنابر این شخصی که زمام امور رادر دست داردبرای‌بالا بردن شان و حیثیت خود کوشش میکند کارها بنحو احسن جریان پیدا کند وهکذا ... امادر مقابل‌همین‌شخص میتواندازقدرت واختیارات

بقیه در صفحه ٦

اجازه استخدام تکنیسین برای‌اداره‌کل هواپیمائی کشوری

هیئت‌وزیران در جلسه دیشب خود بنا به‌پیشنهاد وزارت راه وموافقتنامه وزارت دارائی باستناد قانون اجازه استخدام کارمند برای وزارتخانه هامصوب خرداد۱۳۳۷ تصویب‌نمودند که‌اداره کل هواپیمائی کشور مجازاست ۲۳ نفراز تکنیسینهای شرکت سنتاب رابرای نگهداری اداره تاسیسات فرودگاه‌مهرآباد بارعایت کلیه مقررات وقوانین مربوط بعنوان روزمزد موقت استخدام نموده حقوق‌آنانرا ازمحل اعتبار بودجه مصوب سال ۱۳۴۰خود پرداخت نماید .

در قراء نیشابور بیماری سرخك شایع شده است

سخنگوی وزارت بهداری به‌خبرنگارما اظهار داشت : چون اطلاع‌حاصل شده‌بود که درقراءنیشابور بیماری سرخك شایع شده گروههای بهداشتی مجهز به‌قرای‌مذکور اعزام‌گردیدندو عملیات بهداشتی لازم بعمل‌آمد درنتیجه ۷۸۳نفراز مبتلایان‌تحت درمان ومراقبتهای بهداشتی قرار گرفتند .

شاپکار ویلیام ۳ دایلر
دوبله بفارسی در استودیو مولن روژ
شبی در رم ۳
گریگوری پک ادری هپبورن
آ ـ ۳۸۱۳۰

رادیو برلین پدیدهٔ عالیترین مطالعات علمی

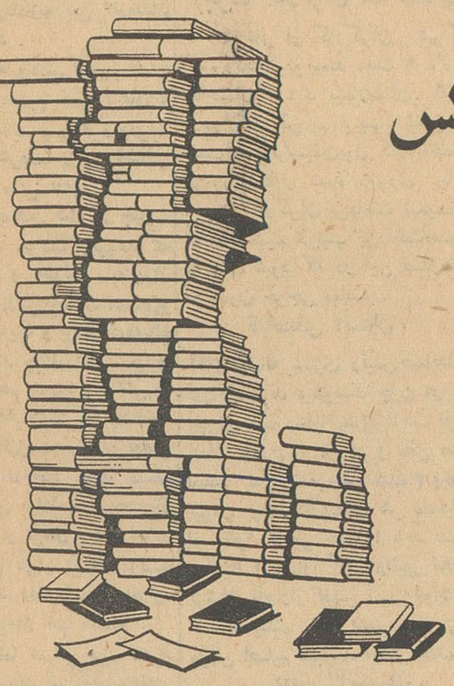

رادیو برلین دولوکس
ساخت آلمان

زیبا، پر قدرت با
امواج کامل وحساسیت
فوق‌العاده

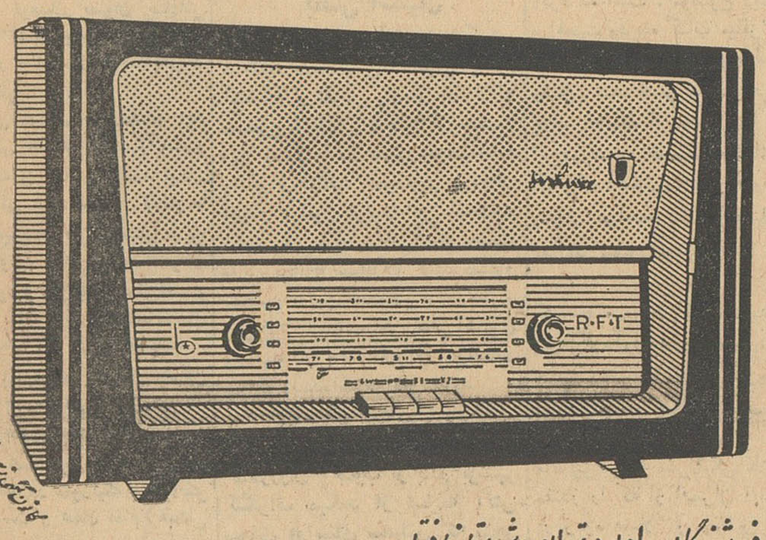

از فروشندگان رادیو در تهران وشهرستانها فقط
رادیو برلین خریداری کنید
BERLIN
HEIM - ELECTRIC - BERLIN

فاروق ومن خاطرات زبان ملکه سابق مصر

ترجمه احمد فرخی

از فردا ، پاورقی جدید اطلاعات :

سفیر کبیرمراکش در ایران ،که ماموریتش پایان‌یافته‌است بخبرنگار اطلاعات عربی گفت :

سلطان مراکش به ایران میآید

کسانیکه به‌عضویت ایران‌درپیمان«سنتو» ایراد میگیرند باید خودرا جای مردم ایران وترکیه و پاکستان بگذارند وبعدقضاوت کنند .

آقای عبدالکبیر فهری الفاسی سفیر کبیر مراکش در ایران که ماموریتش در کشور ما پایان‌یافته و بمراکش مراجعت میکند ، مصاحبه‌ای باخبرنگار روزنامهٔ الاخاء «اطلاعات عربی» بعمل‌آورده است که ترجمه آن در زیر بنظر خوانندگان محترم میرسد :

آقای الفاسی ، ابتدابه تاریخچه روابط سیاسی دو کشور اشاره کرد و سپس بسئوالات نماینده مجله الاخاء بشرح زیر پاسخ داد:

کشور ایران را چگونه‌دیده‌اید؟

جواب‌ـهنگامی که‌پابابن سرزمین شما گذاشتم احساس کردم که‌بین اهل و عشیرهٔ خود فرود آمده‌ام‌چه، میدیدم که این کشور نیز یك کشور مسلمان است و دارای‌همان مشکلاتی است که مراکش نیز دچار آن میباشد بطوریکه راه حل های این مشکلات نیز در دوکشور بیك صورت بوده‌اند و گرچه‌مادر حل مشکلات صرفنظر از راههای رسمی از راه دیگری نیز استفاده می‌کردیم ، راهی که اعلیحضرت ملك حسن دوم اکنون در پیش گرفته‌اند و آن عبارت از آماده ساختن مردم است در کشوری که درسال نیم میلیون نفر بر جمعیت آن افزوده میشود کوشش مقامات رسمی کافی نیست و باید درکنار این کوششها مردم نیز بکوشندوبا فعالیت وهمکاری خودبکمك‌مقامات رسمی بشتابند .

سئوال ـ بنظر شما وجه‌تشابه ایران و مراکش از چه لحاظ میباشد ؟

جواب ـ آشکارترین وجه تشابهی که بین دو کشور وجود دارد علاقهٔ مردم نسبت به رژیم دو کشور ونیز علاقه آنهانسبت‌بدودمان پیامبر اسلام است . زیرا دوستی خاندان رسالت از آن هنگام که مراکش بدست ادریس بن عبدالله‌ـ الکامل بن الحسن المثنی بن‌الحسن بن علی بن ابی‌طالب «ع» فتح گردید تاکنون در دلهای مردم مراکش نفوذ دارد .

سلسله ادریسی دو قرن در مراکش حکومت کردند و سپس‌دو سلسلهٔ دیگر از دودمان حسنی‌یکی بنام سلسله سعدی و دیگر علوی در این کشور حکم رانده‌اند که حکومت علوی تاکنون ادامه یافته است .

اما وجه اختلافی نیز از لحاظ جغرافیائی بین دو کشور وجود دارد چه ، بسیاری از زمینهای

آقای الفاسی ـ سفیرکبیر سابق‌مراکش در ایران

ایران را بیابانها و کویر هاتشکیل میدهند در حالیکه مراکش حد اکثر استفاده را از خاك خودمی کند .

سئوال ـ شما چهارسال درایران اقامت داشته‌اید و در خلال این مدت حوادث سیاسی فراوانی در کشورهای اسلامی بوجود آمده ، بنظر شما سیاست ایران درمسائل

بقیه در صفحه ٦

بندرپهلوی
غازیان
پانسیون متروپل دارای اطاقهای لوکس میباشد و مانند همه‌ساله از مسافرین محترم ایام عید پذیرائی مینماید .
۱ـ۱۰ مدیر ـ آرسن باغداساریان

تعمیرگاه سیار رادیو و تلویزیون
همه نوع تعمیرات تلویزیون و رادیو گرام تحت نظر متخصصین اروپا دیده در تهران وحومه .تلفن ٥٦۱۷٥
۱ـ۱۰ آ ـ ۲۷٤٥۱

آگهی مزایده حضوری
شرکت واحد اتوبوسرانی تهران و حومه‌مقداری لاستیك روئی‌و توئی ونوار فرسوده بابعاد ۲۰ × ۱۱۰۰ و ۲۰ × ۸۲٥رادرپارتی های‌مختلف به‌ترتیب زیر بفروش میرساند.
۱ـفروش‌از طریق مزایده (حراج حضوری)انجام خواهد شد .
۲ـ مزایده ساعت ۱۰ صبح روز سه‌شنبه ۱٥ اسفندماه ٤۰ درمحل توقفگاه منطقه ۲واقع در نارمك شمالی انجام خواهدگرفت.
۳ـ خریداران میتوانند برای مشاهده لاستیك های مورد نظرهمه روزه به‌توقفگاه منطقه ۲مراجعه نمایند .
٤ـ برنده مزایده معادل‌ارزش اموال رابعنوان سپرده در روز مزایده نقدا پرداخت وبقیه در ظرف مدت یکهفته بایستی بحساب‌شماره ۱٥۰۳۸ شرکت در بانك ملی مرکزی واریز و سپس اجناس خریداری شده را دریافت دارند.چنانچه‌درمدت‌مذکوربرنده‌مزایده ازپرداخت‌دوسوم بقیه‌وجه‌تاخیرنمود‌مبلغ‌سپرده بنفع شرکت ضبط‌واموال موردنظرمجددا بمعرض حراج گذاشته خواهد شد .
٥ـ کلیه هزینه های آگهی ـ مالیات و هرگونه عوارض که‌بحراج تعلق میگیرد بعهده خریداران است .
شرکت واحد اتوبوسرانی تهران و حومه

شرکت مسافربری صمصامی
بااتومبیل های‌سواری آخرین‌سیستم رفاه وآسایش مسافرین را ازهرحیث فراهم نموده‌است .
اصفهان ـ فلکه شکرشکن ـ تلفن ٦۳۲۷
تهران‌ـچهارراه‌مولوی شرکت‌ایران‌بنز تلفن۵۲۸٤۹
قم ـ خیابان ارم تلفن ۳۰۸۸
۱ـ٥ آ ـ ۳۸۲۱۸

JOURNAL DE TEHERAN
le plus ancien quotidien français du Moyen Orient
ژورنال دوتهران ، آخرین اخبار ایران و جهان رابزبان فرانسه هر روزعصردراختیار شما میگذارد .

محل فروش ـفروشگاه شرکت سهامی فیروز ـ خیابان سعدی. فروشگاه تلویزیون ایران
خیابان تخت جمشید تلفن ٤۷۸٤٥ ۱ـ۳۸۱۳٤

انتقاد

دکتر حسن صدر حاج سید جوادی

پاداش کارمندان

روز گذشته چند تن از کارمندان دولت در روزنامه اطلاعات حاضر شدند و تقاضا کردند مطالب آنان‌در این ستون مورد بحث قرار گیرد. اولین موضوعی که مطرح شد پاداش شب عید کارمندان بود. آنها بتقسیم پاداش معترض بودند و عقیده داشتند که پاداش‌بطورعادلانه بین کارمندان تقسیم نمی شود.

گفتم هنوز که پاداش تقسیم نشده است. از کجا معلوم است که‌عادلانه تقسیم نشود، باید صبر کرد ونتیجه کار را در نظر گرفت زیرا قصاص قبل از جنایت معنی ندارد!

گفتند این قصاص قبل از جنایت نیست، سابقه امرنشا نمیدهد که آقایان مسئولین و معاونان و مدیران کل در تقسیم پاداش رعایت انصاف‌و عدالت‌را نمی نمایند و برای خودمبالغ کلانی بر میدارند وبکارمندان چیزی نمیدهند، اگر هم بدهند بسوگلی ها وبادمجان دورقاب‌چین ها میدهند چنانکه سالهای قبل دیده شده بعضی از وزراء حتی تا چهل هزار تومان برای خود پاداش برداشتندو بمعاونان نیز تا هفده هزار تومان وبمدیران‌کل تا چهار و پنج هزار تومان رسید ولی بیك کارمند فلك زده اندیکاتور نویس پنجاه تومان هم ندادند.

پرسیدم واقعا کسانی بوده اندکه چهل هزار تومان بعنوان پاداش گرفته اند؟ گفتند لیست پاداش‌آقایان وزراء را در چند سال گذشته‌بگیرید و ملاحظه بفرمائید.

گفتم ولی امسال خوشبختانه این موضوع پیش نخواهد آمد زیرادستور داده شده که از هزار و پانصد تومان بیشتر پاداش داده نشود. گفتند ما برای همین‌مبلغ هم نگران‌هستیم، زیرا آقایان مسئولین هزار و پانصد تومان هارا بین خود و اطرافیان متملق‌تقسیم می کنند و بکارمندانی که واقعا‌یکسال زحمت کشیده اند چیزی نمیرسد. چنانکه هم اکنون در برخی از مشاغل وپست ها بکارمندانی که دارای یك سمت هستند فوق‌العاده متفاوت‌میدهند ویا ببعضی اصلا فوق العاده و اضافه کاری نمیدهند در صورتیکه برخی‌دیگر در همان پست و همان مقام مبالغی بعنوان اضافه کار مقطوع وفوق‌العاده دریافت میدارند.

ابتدا دستورداده شد که اصولا پاداش حذف گردد، این دستورمایه خوشحالی‌بود ولی حالا که دستور داده شده پاداش داده شود اگر ظلم وبی عدالتی صورت گیرد موجب تاثرودل سردی کارمندان می شود. این کارمندان از ما خواستند که‌بنویسیم معاونان و مدیران کل که مبالغی بعنوان حق اتومبیل وحق مقام‌دریافت میدارند از دریافت پاداش صرفنظر کنند و یا اگر هم پاداش برمیدارند رعایت برابری را بنمایند. به آنها گفتم پیشنهاد و تذکر آنان راخواهم نوشت‌ولی یقین دارم مخارج شب‌عید و تشریفات مخصوص مقام های مزبور هرگز اجازه‌نخواهد داد که‌این آقایان حتی از پنج تومان هم‌صرفنظر کنند خصوصا آنکه‌آدمی حریص است وآدمهای دنیادار حرص‌و آزی بیش‌از دیگران دارند چنانکه شاعر شیراز فرموده:

گفت چشم تنگ دنیادار را
یا قناعت پر کند یا خاك‌گور

مطلب دیگر کارمندان در مورد قانون استخدام بود. آنها از ما‌می پرسیدند که کار قانون استخدام‌بکجا کشید؟ و معترض بودند که چرابوعده هائی که در مورد تصویب قانون استخدام داده شد عمل نگردیده‌و بچه جهت تبعیض بین کارمندان دولت از میان نمیرود و ماخذ و ملاك صحیحی جهت رتبه ها و پایه ها و حقوق ها معلوم نمی شود؟

حرف آنها در اینمورد نیز کاملا منطقی و مستدل بود ولی مخاطب آنها که‌باید پاسخ بگوید ما نیستیم و مقام دیگری است.

موضوع آخر مربوط بحق همسرو اولاد بود. آقایان کارمندان اظهار می داشتند که دویست و ده ریال یا اندکی بیشترو کمتر که بعنوان حق عیال میدهند بسیار ناچیز است. حق اولاد نیز که فقط یکصد ریال است قابل دریافت نیست وعده زیادی از کارمندان شرم دارند پس از تولدطفل خود برای برقراری مستمری ماهانه یکصدریال مراجعه نمایند و از اظهار مطلب چشم می پوشند.

به آنها قول دادیم که در اینمورد بتفصیل سخن گوئیم.

گفتگوی مردم

رسیدگی بشکایت

آقای رحمت اله ناظمی کارگر کارگاه نجاری از دامغان مینویسد بر اثر ضربه‌ای که بمن وارد شد یك‌ماه‌در بیمارستان رضائی‌دامغان‌و بیمارستان فیروزآبادی شهر ری بستری بودم ومدت شش ماه سلب قدرت‌کار از من‌شده پرونده‌شکایتم در شعبه ٤ دادگاه استان مرکز موجود است‌تقاضای تسریع‌رسیدگی باین موضوع را دارم.

اجرت کارگران ساختمانی

٤٠ نفر از کارگران شرکت کوه رنك مینویسند مدت ۹ ماه در ساختمان جدید بیمارستان لقمان ادهم کار کردیم قریب شش ماه است بعلت‌نرسیدن‌پول کارساختمان مزبور تعطیل شده دیناری بابت اجرت کارگران پرداخت ننموده‌اند تقاضامیکنیم ترتیب پرداخت‌دستمزد ما داده شود که در این فصل‌عائله ما بدون خرجی نمانند.

تقاضای انتقال

آقای یداله عنبری رئیس‌حسابداری دارائی مرند مینویسد چون در اثر اجرای تصویبنامه عدم‌پرداخت فوق‌العاده خارج از مرکز و قطع مزایا مبلغی ببازار مقروض شده‌ام وبعلت نبودن بیمه کارمندان هر ماه‌مبلغی از حقوق ناچیز خود را باید صرف معالجه و مداوا کنم وطبق تجویز پزشك ناچاراز تغییر آب وهواهستم تقاضا میکنم مرا بشهر تبریز‌که موطن اصلیم میباشد انتقال‌دهند.

بخش آشتیان

جمعی از اهالی آشتیان تلگراف میکنند درخصوص انتزاع بخش آشتیان از تفرش والحاق به‌اراك‌که مستلزم آسایش پنجاه‌هزار جمعیت این سامان است مکرر بوسیله‌نامه وتلگراف تقاضا نموده‌ایم برخلاف انتظار تاکنون ترتیب اثر داده‌نشده تمنی داریم قبل از آنکه نخست وزیر بخارج مسافرت کنند دستور مقتضی دراین خصوص صادرنمایند وموجبات ارضای‌خاطر اهالی‌آشتیان ونمایندگان مارا که‌برای این‌منظور بمرکز آمده‌اند فراهم سازند.

ضایعه هواپیمای سمپاش

آقای محمود براز جانی از طرف کشاورزان جنوب از بندر بوشهر تلگراف میکند از ضایعه آتش سوزی هواپیمای سمپاش که منجر بسوختن خلبان وکمك‌خلبان گردید بی‌نهایت متاسفیم امید است با توجه الطاف مراحم شاهنشاه‌محبوب نسبت بخانواده‌ای که‌سر پرستشان موقع انجام وظیفه شهید گردیده ابراز تفقد فرمایند

نانوائیهای بدون پروانه

آقای محمد کوهپایه در خصوص پروانه دکانهای خبازی مینویسد روز بروزجمعیت تهران روبافزایش است ودر اطراف تهران محله‌های نوبنیادی تاحدود هفت کیلو متر یجاد شده که‌همه احتیاج بنان دارند در مقابل تعدادی پروانه نانوائی در دست اشخاص است که از یك تا هفت پروانه دارند وهر روز مبلغی بنام‌حق‌سکنی ازدکاندار میگیرند ودکاندار هم که سهمیه گندم را میگیرد کمتر به نرخ مقرر پای بند است چنانچه اجازه داده‌شود دکاکین خبازی بدون پروانه در نقاط مختلف شهروحومه تاسیس شود در نتیجه رقابت جنس بهتر و مرغوبتر بنرخ مقرر شهرداری تحویل مصرف کننده‌خواهد شد.

اراضی موقوفه

آقای محمد حسینی لواسانی مینویسد در اطراف قصبه کن اراضی وباغاتی بود که سابقه‌وقفیت دارد و اشخاصی بنام خود ثبت‌داده معاملاتی انجام میدهند که شرعا باطل شناخته میشود مقتضی است بسوابق ثبت این اراضی توجه‌شود آنچه موقوفه بود بدست موقوف علیهم یا اوقاف سپرده شود.

کمك به بازنشستگان

آقای عباس آذری مینویسد به کارمندان شاغل وعده داده شده که درشب عید پاداشی داده‌میشود همچنین اقداماتی برای ساختن خانه جهت آنان شروع شده ولی عده کثیری از کارمندان‌بازنشسته که با حقوق ناچیزی زندگی می کنند فراموش شده اند انتظارمی رود باین عده که جوانی خود را درراه خدمت بمملکت به پیری رسانده‌اند کمك مالی بشود زیرا کارمندان شاغل هرماه بنام‌اضافه کار و ماموریت و غیره مبالغی دریافت میکنند که کمك بوضع معاششان خواهد بود

کتابخانه اطلاعات

فهرستی از تاریخ ایران

تیمسار فاضل ودانشمند سرلشگر غلامحسین مقتدر اخیرا فهرستی از تاریخ‌ایران را باشیوه وروشی‌خاص گرد آوری کرده است.

این فهرست شامل سلسله‌هائیست که در دوره های مختلفه بر کشورما حکومت کرده‌اند، غیر از سلسله پهلوی که وعده داده شده در جلد جداگانه ای بعنوان عصر جدید ایران برشته تحریر در آورده‌شود. شیوه خاص واسلوب جالبی که در گردآوری این فهرست بکار رفته‌در خور تحسین وتمجیداست زیرا در مجموعه‌ای مختصر کلیه سلسله ها را باذکر وقایع مهمی که درزمان آنهابوقوع پیوسته‌میتوان موردمطالعه وبررسی قرار داد.

این مجموعه مختصر که از ۱۳٦ صفحه تجاوز نمیکند به ۱٦بخش تقسیم گردید، و هر بخش بیك سلسله اختصاص داده شده است. در آغاز هر بخش‌اسامی پادشاهان ومدت سلطنت هر یك درجدولی نشان داده شده وسپس وقایع عمده وآنگاه علت انقراض سلسله مورد بحث بطور مختصرولی مفید ذکر گردیده است. موضوع دیگری که براهمیت وفایده کتاب میافزایدنقشه هائیست که از قلمرو هرسلسله‌تهیه وتنظیم شده ضمن بحث‌از هرسلسله بچاپ رسیده است.

این‌فهرست مخصوصاجهت‌اشخاصی که‌برای آشنائی‌بتاریخ کشورفرصت ومجال مراجعه بکتب مفصل را ندارند بسیار مفید وقابل استفاده است.

گر چه صفحات کتاب محدوداست ولی گردآورنده فاضل و ارجمند جهت تنظیم در چنین فهرست‌مفید و معتبری می باید زحماتی فراوان متحمل شده باشد.

ماتوفیق‌تیمسار سرلشگر غلامحسین مقتدر را که از افسران دانشمند و در زمره فضلا و محققین کشور هستند خواستاریم

روزنامه روزانه
۱ روز
نشریات هفتگی
۱ هفته
اطلاعات سالانه
۱ سال
مورد مطالعه قرار میگیرد
آگهی دراطلاعات سالانه بنفع شماست!

سلطان مراکش

بقیه از صفحه ٥

عمومی اسلامی چگونه بوده است؟

جواب ـ سیاست ایران همیشه براساس تائید سیاست آزادی‌طلبی است که دول اسلامی آنرا رهبری می کنند. درسازمان ملل نیزایران باگروه افریقائی وآسیائی همداستان است.

و اگر گاهی ایران از دادن‌رای بنفع بعضی مسائل‌مورد علاقه‌اعراب خودداری کند هرگز برضد آنها رای نمیدهد، علاوه براین‌شرکت ایران در پیمان «سنتو»این‌کشور را در صف اول کشورهائی قرارمی دهد که در مقابل ما دیگری و عقاید مخرب و نتایج شوم آن ایستادگی می کنند.

ونمیتوان از این بابت ایرادی‌به کشور ایران گرفت. بلی،هر‌کس علیه این پیمان حرفی میزند باید خود را در لباس یك ایرانی‌یاترك یا پاکستانی قرار دهد و سپس موقعیت و ضرورت آنرا مطالعه کند و این کاریست که‌با موقعیت و مقتضیات این کشور ها کمال موافقت را دارد بلکه گزیری از آن نیست.

نمیتوان اساس سیاست خارجی یك کشور را برخلاف مقتضیات و وضع جغرافی و سوابق تاریخی آن کشور استوار ساخت و این تاریخ و جغرافیا و مصالح زمانی و مکانی ایران‌و ترکیه وپاکستان است که ضرورت شرکت درپیمان مرکزی را برای آنها ایجاب‌نموده است.

سئوال ـ چه شخصیتهائی در ایران جلب نظر شما راکرده‌اند

جواب ـ گذشته از شخصیت اعلیحضرت فقید و شاهنشاه ایران که راه پدر خود را دنبال میکنند، من در ایران تحت تاثیر شخصیت بزرك روحانی مرحوم آیت‌الله بروجردی و شخصیت علمی استاد بدیع الزمان فروزانفر قرارگرفتم فروزانفر کتابخانه عربی و اسلامی و بزرگترین راوی شعر عربی‌است که‌در عمر خودم دیده‌ام. همچنین‌از دکتر علی امینی نخست وزیر‌کنونی باید نام ببرم که مرد مبارز روز است وبا تجاربی که‌در سیاست داخلی و خارجی کسب کرده است میکوشد مشکلات ایران را در لوای یك انقلاب سفید حل کند.

سئوال ـ درباره مراکش و تحولات آن کمی گفتگو کنیم.

جواب ـ بسیار خوب، مراکش نیز مانند اغلب کشور های دیگر اسلامی از چندی پیش جنبشی آغاز کرده و می‌کوشدازوضع نا‌مطلوب گذشته خلاصی یابد، مدت پنجاه سال مراکش بدست‌بیگانگان استثمار میشد، مواد خام آن بیغما میرفت‌و خود بازارمحصولات‌خارجی بود، اکنون این کشورمیکوشد که‌خود را از صورت کشاورزی به صنعتی تبدیل نماید، تاکشاورزی آن نیز بصورت مدرن درآید واز وارد کردن محصولات خارجی بی‌نیاز گردد.

سئوال ـ اخیرا خبرگزاریهای جهان در باره اعتصابهای‌مراکش مطالبی انتشار میدهند، دراینمورد عقیده شما چیست؟

جواب ـ در مراکش هم مانند اغلب کشور ها، اشخاصی وجود دارند که میخواهند با «جهش» به پیش بروند و برخی معتقدند همانطور که جهش در طبیعت باطل است در امور اجتماعی و سیاسی نیز وارد نیست. و برای کشوری‌که به آثار ملی و میراث گذشتگان خود اهمیت میدهد پشت ورو کردن نظام اجتماعی و سیاسی غیر معقول بنظر میرسد و بهترین کوششی که‌از این لحاظ میتوان کرداین استکه بکوشیم تا هر رسم‌و عادت غلطی راکه در میان مردم معمول است از بین ببریم و بجای آن‌سنت هاو آداب و عادات بهتری را رواج دهیم.

اما از بین بردن آثار باستانی چه‌از لحاظ سیستم حکومت و چه غیرآن‌یك‌کوشش‌جنون‌آمیزی‌است که ارزش آن بیش‌از این نیست که عده‌ای بیکاره درسایه جنجالها ودادو فریاد ها بتوانند بلقمه‌نانی برسند و از سادگی دسته‌ای‌مردم ساده لوح‌استفاده نمایندبدون‌اینکه کوچکترین فایده دیگری در این کار باشد.

دربارهٔ اعتصاب اشاره کرده‌اید، این دلیل است که مغرب در حرکت حیات و زندگی است، اعتصابها در هر ملتی دلیل رشدو نمو آن ملت است و هیچ کشوری خواه در هر پایه‌ای از تمدن باشد دور از چنین تظاهرات و اعتصابها نیست، و کشوری وجود ندارد که دو تمدن در آن رسوخ کند و اسطکاکهائی در آن بوجودنیاید.

سئوال ـ دولت ومردم ایران برای استقبال از اعلیحضرت فقید ملك محمد پنجم آماده شده‌بودند، اما باکمال تاسف ناگهان خبردر‌گذشت سلطان مراکش جهان اسلام را متاثر و غمگین ساخت و ملت ایران بفیض زیارت سلطان فقید نائل نشد. آیااعلیحضرت‌ملك حسن دوم قصد مسافرتی به‌ایران دارند؟

جواب ـ انشاءالله در آینده اعلیحضرت ملك حسن‌دوم ازایران دیدن خواهند کرد همانطوریکه اعلیحضرت شاهنشاه نیزازمراکش دیدن خواهند فرمود، البته موعد این دیدار ها هنوز تعیین نشده و امیدواریم دو کشور از مزایای این دیدار ها برخوردار گردند.

راه اصلاح دانشگاه چیست؟

بقیه از صفحه ٥

خود سوء استفاده کند و آنرا براه بد و ناشایسته بکار اندازد. ممکن است وی‌دستخوش غرور گردد و هوای نفس او را از جاده‌صواب‌منحرف سازد جور وستم پیشه کند وهر زمان که آتش خشم دروجودش زبانه کشد خرمن هستی گروهی را برباد دهد...

از همین قرار میتوان حکومت محدوده یا پارلمانی را مورد بحث‌قرار داد و محاسن ومعایب آنرا برشمرد. چنانکه میتوان گفت در چنین حکومتی گرفتن تصمیمات بطول می‌انجامد وبطوء وکندی در جریان کارها مشاهده میشود بخصوص هرگاه محیط مناسب و مساعد بحال چنین حکومتی نباشد بی‌انضباطی و هرج و مرج درکارها پدیدمی‌آید ومسئولیت لوث میگردد و قس‌علیهذا... اما از محاسن این رژیم آن است که‌ازخودسری زمامداران جلوگیری میشود ومتعدیان ومتجاوزان میدان جولان پیدا نمی‌کنند و اشتباهات یاخطاهای یك فرد موجب تباهی وهلاك جماعت نمی‌گردد و... نکته توجه کردنی آن‌است که‌محاسن ومعایب پیش گفته هیچیك ثابت و مطلق نیست بلکه نسبی میباشدو برحسب زمان و مکان و محیط واوضاع و احوال تغییر می‌یابدو کمتر یابیشتر میشود.

پس در نتیجه راه عقلائی حل مسئله در موضوعهائی از این قبیل عبارت از آن خواهد بود که با ملاحظه اوضاع واحوال و شرایط موجود بادقت و حساب طریقه مناسبتر راکه دارای محسنات بیشتر و مضار کمتر است معلوم کنیم وراه جلوگیری از جنبه‌های زیان آور آنرا تا آنجاکه امکان پذیر است بدست آوریم آنگاه بی‌تردید همان طریقه و سیستم را اختیارکرده مورد عمل قرار دهیم.

۲ـ بنظر نمی‌آید راه اصلاح‌دانشگاه در آن باشد که طریقهٔ معمول فعلی رایکباره ترك گویند وچنانکه درمقالهٔ فوق‌الاشعار اظهار نظرشده نغمه‌ای نوساز گردد و محافل‌غیر دانشگاهی شخص یا اشخاصی رابرای زمامداری دانشگاه و دانشکده‌ها تعیین کنند این طریقه نقض غرض میباشد بدلائل ذیل:

الف ـ محافل غیر دانشگاهی بفرض آنکه مردمی صالح‌وخیرخواه ومبری از غرض باشند قادر نخواهند بود اشخاص مناسب و دارای حداکثر صفات لازم را برای دانشگاه‌انتخاب کنند زیرا اگر شخص انتخاب شده دانشگاهی نباشد علاوه بر اینکه از امور دانشگاه‌بی‌اطلاع است وباین زودیها نمی‌تواند بامور و احوال دانشگاه احاطه پیداکند اصولا مورد احترام ورعایت استادان قرار نخواهد گرفت واین امری نیست که بازور و فشار میسر گردد واگر شخص منظور دانشگاهی باشد اشخاص خارج از دانشگاه قادر نیستند در میان یك عده‌داوطلب شخص اصلح وانسب را بر گزینند زیرا بجزئیات احوال وروش کار آنها وقوف ندارند.

ب ـ در صورتی که انتخاب کنندگان غیر دانشگاهی کاملاخیراندیش وبی‌نظر نباشند ودر معرض تاثیر قرار گیرند دور نیست که انتخاب‌آنها بافعل وانفعالات وموجباتی جز آنچه وافی بمقصود است صورت گیرد. این نظر را نباید ناشی ازوهم وخیال پنداشت زیرا تجربیات مکرر دنیا درگذشته و حال این امررا ثابت و مدلل میسازد.

دنباله مقاله را در شماره آینده مطالعه فرمائید.

من از تونل مرگ دیدن کردم

بقیه از صفحه ٥

وقتی از آقای مسعودی نماینده شرکت «آ ـ ب ـ آ» سئوال کردم چرا کار گران بکار خود ادامه نمی دهند؟ او گفت: پس از حوادث پی در پی ریزش تونلهای جاده هراز که منجر بمرگ ۱۳ نفر شده است اکثر کارگران این قسمت دست از کار کشیده‌اند و دیگر کسی حاضر نیست در داخل تونل کار کند.

موقعیت تونل

تونل شماره (یك ـ ب)در کیلومتر ۳۷ جاده هراز واقع شده و درساعت پنج بعد از ظهر روز پنجشنبه‌گذشته در حالیکه عده ای از کارگران در آنجا کار میکردند ناگهان قسمتی از دیوار تونل به حجم تقریبی ٥ متر مکعب که در حدود ده تن وزن داشت فرو ریخت و در نتیجه یك کمك مهندس ایتالیائی و ۳ نفر از کارگران ایرانی بقتل رسیدند. بعد از بازدید تونل شماره «یك ـ ب» بسوی تونل شماره ٤ واقع‌در کیلومتر ٥۱ جاده هراز رهسپار شدیم.

کارگران گریه میکنند

در کنار این تونل جنازه کارگری را روی یك لحاف کهنه و مندرس قرار داده بودند و عده‌ای‌از کارگران گرد این جسد جمع آمده بودند و بر مرگ همکار از دست رفته خود میگریستند. این صحنه غم‌انگیز که‌از یك حادثه دلخراش بوجود آمده‌بود با چهره های اشك آلود کارگران هر بیننده ای را متاثر میکرد ودر غم واندوه فرو میبرد، آقای دکتر رودگریان از جنازه‌کارگر مقتول‌معاینه بعمل آورد و پس از صدور اجازه دفن، جنازه بوسیله کار گران بقریه «کهرود» منتقل شد تا در کنار ۱۲ نفر از همکارانش مدفون گردد.

وضع غیر عادی

در این محل وضع غیر عادی بنظر میرسید عده ای از کارگران دست از کار کشیده بودندودر مقابل اصرار مباشران شرکت حاضر بادامه کار نبودند آنها میگفتند پول مارا بدهید تااز‌این محل برویم و در جای دیگر کار کنیم زیرا یاد آوری صحنه‌های دردآور مرگ همکاران مان برای ما قابل تحمل نیست و چون مسئولین شرکتهای مقاطعه کاری با این امر موافقت نکردند دامنه کار ابتدا به مشاجره و سپس بزد و خورد کشید و حتی در این جریان یکی دو نفر مجروح شدندواگرماموربن ژاندارمری دخالت نمیکردند وضع وخیمی پیش میآمدبادخالت‌وتوصیه مقامات‌انتظامی مسئولین شرکت‌پیمانکاری دستمزد معوقه در حدود دویست نفر از کارگران راپرداختندو این‌عده بتدریج عازم شهر های خود شدند.

مرخصی رفتند

آقای مهندس نهاوندی مدیر فنی شرکت مقاطعه کاری «آ ـ ب ـ آ» اظهار داشت چون حوادث ناگوار ریزش‌تونلهای جاده‌هراز باعث‌ناراحتی عده‌ای از کارگران‌وبستگان آنها شده بود باینجهت در مرخصی ماهانه کار گران‌و کارمندان جاده هرازچند روزی تسریع شد و مدت مرخصی آنها چهار روز است.

ریزش ناگهانی

آقای مهندس (دیتریش) رئیس قسمت تونلهای شرکت مقاطعه کاری «آ ـ ب ـ آ» درباره حادثه ریزش تونل شماره ٤ اظهار داشت: ما چون هر‌لحظه خطر ریزش تونل رااحساس میکنیم باینجهت همه وقت بکارگران دستورات لازم را میدهیم ضمنا در نقاطی که خطر ریزش احساس میشود همیشه یکنفر نگهبان شب مجهزبچراغ دستی مخصوص میگماریم و متاسفانه قسمتی که از تونل شماره ٤ فرو ریخت هیچگونه علائم قبلی نداشت‌و ریزش بطور ناگهانی صورت گرفت

تونل مرگ

پس از بازدید تونل شماره ٤ از محل تونل شماره ۷ یعنی اولین تونلی که ریزش کرد و ۸ نفر قربانی داد دیدن کردیم، این تونل که به «قتلگاه» و «تونل مرگ» معروف شده است در کیلومتر ٦٤ جاده هراز قرار دارد، در فاصله کمی از این تونل قریه ای بنام «کهرود» واقع شده‌است که جنازه های ۱۳ نفر مقتولین تونلهای‌جاده‌هراز درقبرستان آن‌مدفون است.

۸ تونل در یك قطعه

در پایان بازدید تونل مرگ آقای مهندس نهاوندی اظهار داشت: در حال حاضر ۲۷۰۰ نفر کار گر در قطعه ۱۷ جاده هراز که در مقاطعه شرکت «آ ـ ب ـ آ» میباشد کار میکنند و امید واریم تا شهریور ماه سال آینده این قسمت از جاده هرازکه سخت ترین قطعات جاده‌هراز است و ۸ تونل دارد بپایان برسانیم.

ساعت شش بعد از ظهر بود که ما از آقای مهندس نهاوندی خدا حافظی کردیم و محل «تونل مرگ» راترك گفتیم.

عریضه سرگشاده

پیشگاه مبارك بندگان اعلیحضرت همایون شاهنشاه

چون آقایان اسمعیل سدهیان رئیس بانك کشاورزی شهسوارو جواد حکیمی وجواد یاسینی ودیگر کارمندان بانك مزبور بنا بمنویات پدر تاجدار برای رفاه حال کشاورزان منطقه رامسر از نظر پرداخت وامهای کشاورزی نهایت کوشش وصداقت را مبذول داشته وبرخلاف متصدیان پیشین که به خواسته‌های کشاورزان رامسر کوچکترین‌وقعی نمیگذاردند بانهایت صداقت ودرستی در پرداخت وامهای کشاورزی‌به کشاورزان منطقه رامسر کوشا میباشند بدین لحاظ کمال‌تشکر و قدردانی کشاورزان رامسر را ابراز و تقاضای تشویق و تقدیر اینگونه کارمندان صدیق وپاکدامن راداریم.

از طرف کشاورزان منطقه رامسر ـ محمد درجانی ـ یزدان کریمی

۳۷٤۲۸ـ۱

آگهی مزایده حضوری

شرکت واحد اتوبوسرانی تهران‌وحومه مقداری وسایل فرسوده مختلف که صورت ریز و مشخصات آن دراداره کارپردازی شرکت واقع‌در خیابان دانشکده دامپزشکی موجود است بترتیب زیر بفروش میرساند.

۱ـ فروش از طریق مزایده (حراج حضوری) انجام میشود.

۲ـ مزایده درروزهای شنبه ۱۲ دوشنبه ۱٤ و چهارشنبه ۱٦اسفند ماه ٤٠ساعت ۱٠ صبح‌در محل توقفگاه منطقه ۳ شرکت واقع‌در خیابان آرامگاه انجام خواهد گرفت.

۳ـ خریداران فرصت کافی داشته ومیتوانند بادریافت صورت‌همه روزه بمحل توقفگاه مراجعه واموال مورد مزایده را از نزدیك‌مشاهده نمایند.

٤ـ برنده مزایده معادل ۱/٥ارزش اموال را بعنوان سپرده در روز مزایده نقدا پرداخت وبقیه درظرف مدت یکهفته بایستی بحساب شماره ۱٥٠۳۸ شرکت دربانك ملی مرکزی واریز و سپس اجناس خریداری شده را دریافت دارند: چنانچه در مدت مذکور برنده مزایده درپرداخت دوسوم بقیه وجه تاخیر نمود مبلغ سپرده بنفع شرکت ضبط و اموال مورد نظر مجددا بمعرض حراج گذاشته خواهد شد.

٥ـ کلیه هزینه‌های آگهی ـ مالیات و هرگونه عوارضی که‌بحراج تعلق میگیرد بعهده خریداران است.

شرکت واحد اتوبوسرانی تهران و حومه
آـ۳۷٦۱٦ ۱ـ۳

ازهرمربی یا مرد کاری به‌پرسید. آنها بشما خواهندگفت‌که یکی‌ازعوامل مهم موفقیت‌خوش خط نوشتن است. و برای خوانا وخوش خط نوشتن چه راهی‌بهتراز‌انتخاب یك‌قلم پارکر سوپر ۲۱ است. پارکر سوپر ۲۱ برای خوب نوشتن شما ساخته شده است. نوك آن که با الکتریسته صاف شده نرم و اطمینان‌بخش بروی کاغذ پیش میرود. دستگاه تغذیه مرکب منحصر بفرد آن میزان مرکب لازمی‌راکه بایدازمخزن به نوك قلم جاری شود تنظیم میکند. مرکب جمع‌کن جدید آن بیش از هر موقع دیگر مانع چکه کردن آن میگردد. تعجب ندارد پارکرسوپر ۲۱ قلم مورد علاقه مردان موفق بیشماری است آنها میدانندکه پارکر سوپر۲۱ باارزش‌ترین وسیله نوشتن امروزی را عرضه میدارد. درنزدیکترین فروشگاه از آن دیدن‌کنید.

PARKER SUPER "21"

یکی دیگر از
محصولات شرکت قلم پارکر
سازنده پرتقاضاترین قلم جهان

آـ۳۸۲۰٦

بانو

کلام دلنشین

محفل انسی بود ، عده ای دوست وآشنا دورهم جمع بودند .

دسته ای میگفتند و میشنیدند و گاه گاه میخندیدند . عده‌ای سیاست میبافتند . عده ای درباره هنرنقاشی بحث داشتند و عده‌ای‌هم از آخرین مد لباس و آرایش صحبت میکردند.

من و دوستم که میل بشرکت در هیچکدام از این بحثها نداشتیم در گوشه‌ای خزیده بودیم ومشغول سیر در انفاس بودیم . هر کسی را که از دروارد میشد بدقت برانداز میکردیم وآنچه‌درباره اش‌میدانستیم بهمدیگر باز میگفتیم و حدسهائی را که درباره اخلاق و شخصیت او زده بودیم ابراز میداشتیم .

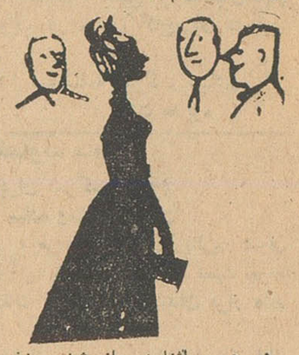

در همین اثنا در باز شد و زنی قدم بدرون گذاشت‌که‌از لحاظ‌زیبائی و تناسب اندام واقعا بی نظیر بود و روح ونوس «مرحوم»را زنده‌میکرد!

یکباره همه مجلسیان سکوت کردند و چشمها باین الهه زیبائی دوخته شد و دهانها از تعجب و تحسین باز ماند .

من و دوستم نیز آنچنان تحت تاثیر جمال و زیبائی اوقرار گرفته بودیم که‌بقول سعدی‌دامن ازدستمان رفته بود و مجال و جرات اظهار نظر درباره اش نداشتیم .

اما وقتی خانم نشست و شروع بصحبت کرد ناگهان آن موج تحسین و اعجابی که در فضا موج میزد فرو نشست ونظر ها از او برگشت.

در این لحظه من آرزو میکردم که کاش این زن هرگز حرف نمیزد تا میتوانستم آن احساس ستایشی را که نسبت باو پیدا کرده بودم حفظ نمایم. یا اقلا باندازه نصف وقتی را که صرف پرورش‌اندام و زیباساختن ظاهر خودمیکند بپرورش روح و فکرش اختصاص میداد تا می توانست بمعنی واقعی کلمه زیبا باشد

بله ، آنزن زیبا بود ولی وقتی شروع بصحبت کرد جلوه خود را از دست داد زیرا حرفهای او بقدری تو خالی و مبتذل بود و با چنان لحن سرد و بیروحی ادا میشد که‌شنونده را مشمئز میساخت .

اگر این خانم زیبا روزی نیمساعت ازوقت خودرا بمطالعه کتاب وروزنامه میگذراند و میکوشید اطلاعاتی در زمینه های مختلف کسب کند واگر درسخن راندن بجای تقلید از لحن و صدای ستاره های سینما ، لحن اصلی خود را حفظ میکرد ، قطعا با صحبتهای شیرین و پر مغز خود میتوانست جلوه زیبائی خود را صد چندان نماید زیرا کلام دلنشین‌مکمل صورت دلفریب است و این سخنان و گفته های یك زن است که او را محبوب دلها میکند نه اندام وهیکل زیبا .. وگرنه مجسمه های مرمرین زیبا بیشتر از همه زیبا رویان باید در دلها جای بگیرند .

سردبیر واشنگتن پست و همسرش درانجمن دوشیزگان و بانوان

بانو «فرندلی» گفت : انجمنی با اینهمه فعالیت در اروپا و آمریکا هم کمتر دیده میشود و استقبال از آن نشانهٔ رشد اجتماعی خانمهای‌ایرانی است .

بانو فرندلی هنگام مشاهدهٔ دورهٔ مجله اطلاعات بانوان

ساعت پنج بعد از ظهر شنبه گذشته ، آقای «فرندلی» سردبیر روزنامه واشنگتن پست که برای مطالعات اجتماعی چندی پیش بایران آمده بود ، بنا بتمایل قبلی باتفاق همسر خود از انجمن دوشیزگان و بانوان (وابسته به مجلهٔ اطلاعات بانوان) دیدن کرد .

در جلسهٔ معارفه که با حضور آقای عباس مسعودی و بانو و چند نفر از گردانندگان مجله اطلاعات بانوان و اعضای انجمن دوشیزگان و بانوان تشکیل شد ، توضیحاتی دربارهٔمجله اطلاعات بانوان و فعالیت های‌مختلف انجمن وابسته به آن در زمینه امور آموزشی ، اجتماعی ، ورزشی ، نیکو کاری و هنری و همچنین استقبال خانمها از انجمن داده شد . آقای فرندلیو بانو از فعالیت های وسیع‌و پردامنهٔ انجمن و کثرت اعضای آن که به شش هزار نفر بالغ می شود ، ابراز تعجب و تحسین کردند .

پس از پذیرائی ، آقای فرندلی و بانو بیازدید از کلاسها و قسمت‌های مختلف انجمن پرداختند و بانو پری اباصلتی‌خبرنگار اطلاعات بانوان‌درباره هرقسمت توضیحاتی می داد . آقای فرندلی و بانو پس از تماشای مسابقه پینگ پنگ و تمرین والیبال اعضای انجمن در جلسه شورای مرکزی‌انجمن که روز شنبه هر هفته تشکیل می شود شرکت جستند . بانو فرندلی در پاسخ یکی از سوآلات گفت :

ـمادر امریکا باشگاه های مختلفی برای خانمها داریم ، اما نظیرانجمنی که من امروز دیدم در امریکا نیز کمتر دیده می شود ، زیرااغلب‌باشگاه هائی که در کشور های خارجی ـ از جمله امریکاـفعالیت می کنند ، هدف خودرا به یکی دو زمینه محـدود کرده اند و مثلا فقط در امور خیریه یا ورزشی یا هنری فعالیت مینمایند. ولی انجمن دوشیزگان و بانوان در زمینه های مختلف آموزشی ، ورزشی اجتماعی ، خیریه و هنری فعالیت دارد و استقبال و توجه گروه قابل‌ملاحظه‌ای از خانمهارا نیز بر انگیخته است و این نشانهٔ رشد اجتماعی و ترقیات فرهنگی اخیر جامعهٔ زنان ایرانی‌است

پس‌از ترجمه بیانات بانو «فرندلی» عده ای از هنرجویان هنرستان مادام یلنا با لباس های رنگارنگ محلی ایران یك برنامه رقص محلی درسه قسمت اجرا کردند که مورد توجه و تحسین قرار گرفت . آقای فرندلی و بانو درساعت ۶نیم بعد از ظهرانجمن را ترك گفتند .

گفته‌ای نغز

دوست

دوست ،مثل درشکه،در روز بارانی کمیاب است !

«ولتر»

باهمه کس‌دوستی مکن زیرا کسانی باهم دشمنند و تو مجبور میشوی که صداقت نداشته باشی .

«پتیاگرای»

در دشمنی دو رنگی نیست .ایکاش دوستان نیز بنوبه‌خود مثل دشمنان بیریا بودند بدون‌تردید دوستان‌منافق از دشمنان خونی بدترند .

«لردآویبوری»

بدبختی این حسن را دارد که دوستان حقیقی را بما میشناساند.

«بالزاك»

آنجا که عدم اعتماد شروع میشود دوستی و صمیمیت پایان میپذیرد

«پوشکین»

کسی که از دوستی او سودی بتو نرسد ازدشمنیش نیزترا زیان‌نخواهد رسید .

«کیقباد»

وقتی دودوست‌باهم‌صمیمی شدند، مرگ یکی فقط خاطر دیگری رامتالم میسازد ولی فراق هردو را متاثر میکند .

«ارشفوکو»

قیمت ۲۳۷۰ تومان

تلویزیون رافنا

باقساط ۱۰ ماهه

رافنا ساخت آلمان با ۲۱ اینچ با لامپ تصویر ۱۱۰ درجه ساخته شده از چوب گردو . مبلی دارای در و قفل مخصوص تعمیرات تا ۱۸ ماه و لوازم یدکی آن تا ۶ ماه مجانی است .

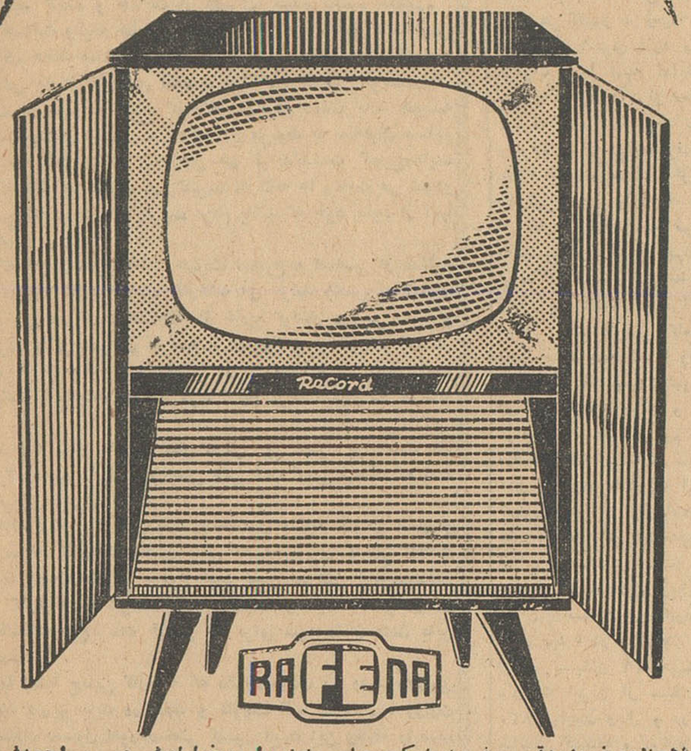

برای ملاحظه و خرید به قسمت فروش شرکت سهامی پخش رادیو خیابان فردوسی مراجعه فرمائید.

HEIM - ELECTRIC - BERLIN تلفن ۳۶۸۸۸

بخش ویژه خوانندگان

برای کدبانو

فسنجان

مواد لازم

گوشت بدون چربی نیم کیلو ـ روغن یك سیر و نیم ـ مغز گردو چهار سیر ـ پیاز درشت چهار عدد رب انار سه سیر ـ شکر باندازه کافی نمك و دارچین وهل‌و میخك مقداری

طرز تهیه

گوشت را خوب بشوئید و وگها و خرده چربیهای آنرا بگیرید و آنگاه بتکه های بزرگ خرد کرده نمك بآن بزنید و بگذارید خوب بپزد . پیاز را پوست بکنید و با آب خوب بزنید و بعد از پختن با مغز گردو بکوبید و شکر و رب انار را روی آن ریخته مخلوط کنید .

گوشت را که پخته اید با روغن کمی سرخ کنید و بعد از روی آتش بردارید و مخلوط پیازومغز گردو را روی آن بریزید و هل و میخك را اضافه کنید و روی آتش بگذارید . یکربع ساعت بعد فسنجان آماده‌نوش جان کردن خواهد بود .

بخش ویژه خوانندگان

از عشق تا ازدواج

آیا با معشوقه خود ازدواج می کنید یاعاشق زنتان میشوید؟

عشق چیست ؟ ـدر ادبیات هیچ کلمه ای باندازه کلمه «عشق»استعمال نداشته است . ـ هیچ شعر ، هیچ داستان و هیچ رمانی را نمی توان یافت که گفتگوئی از عشق در آن نباشد .

عشق بیش‌از همه کلمات دیگر مورد تفسیر و تعبیر قرارگرفته و بیش‌ازهمه کلمات قاموس بشری هم مبهم مانده است زیرا این تعبیرات بیشتر جنبه شاعرانه پیدا کرده است و مشکل‌بتوان از میا نآنها معنی واقعی این کلمه سحر آمیز را درك نمود .

بعضی‌آنرا عاطفه مستقلی بشمار آورده اند و برخی آنرا منشعب از سایر احساسات وعواطف دانسته اند.

عشق می تواند شالوده ازدواج باشد؟

جوانی دوره عشق وعاشقی است‌و کنترجوانی‌را می توان سراغ کرد که جان کردن خواهد بود .

باین «عارضه»دچار نشده‌باشد .ولی این عشق‌ها بسیار زودگذرند وخیلی زودجای خودرا بعشقی‌دیگر میسپارند. بهمین دلیل هم نمی‌توان این‌عشق‌هارا پایه قابل اعتمادی‌برای‌ازدواج‌زناشوئی دانست . می‌گویند «عشق آدم‌را کور می‌کند .» ولی صحیحتر است اگر بگوئیم : «عشق انسان را کرو کورو لال‌میکند.»زیراعاشق حرمان کشیده نه‌تنها معایب معشوق‌را نمی‌بیند بلکه گوش شنیدن انتقادات بمورد دیگران رانیزندارد و نمی تواند یك کلمه‌هم در باره معشوقش بپرسد و تحقیق کند . همین عشق کورو پر التهاب است‌که نمی تواند مورد اعتماد قرار گیردو چه بسا که براثر روبرو شدن بایك برخورد ناملایم و غیر منتظره مبدل‌بکینه و نفرتی شدیدمی گردد.

باهمه‌این تفاصیل‌ماشمارا ازعاشق شدن منع‌نمی کنیم‌و حتی بر خلاف عقیده عده ای از صاحبنظران، توصیه نمی کنیم که هرگزبا معشوقه خود ازدواج نکنید بلکه از شما میخواهیم که قبلا روحیه خودرا بیازمائیدوعشق خودرا بمحك بزنید . ببینید از آغاز جوانی خود چند باز عاشق شده ایدو چقدر در این عشق های خود جدی بوده اید و چند وقت به آنها وفادار وبای بند مانده اید ؟

اگرباین سوآل‌از روی صداقت وانصاف پاسخ دهید‌خودتان‌راه صحیح راپیدا و انتخاب خواهید نمود .

اگراحساس می کنید که عاشق دخترى‌شده‌اید که تاب تحمل دوری‌او را ندارید و جز ازدوا ج‌با او آرزوئی ندارید این سوآل‌رابیش‌خود مطرح کنید : من عاشق چه چیز این دختر شده ام و بخاطر چه اورا دوست دارم ؟

وسعی کنید جواب صحیح و منطقی باین پرسش بدهید . این جواب‌وضع شمارا در برابر محبوبتان روشن خواهد کرد .

اگر او را بخاطر هیکل‌زیبا وسینه های برجسته ، یا بخاطر ثروت ومقام اجتماعی پدرش یا تنها بخاطر صدای لطیف‌و چشمهای زیباو اندام هوس انگیزش دوست نداشته باشید ، بلکه احساسات پاك ، رو ح‌زیبا، فداکاری وفهم وشعور اجتماعی اومورد پرستش شمابا‌شد ، نه تنها ازدواج شما با معشوقتان ایرادی نخواهد داشت بلکه یك زناشوئی ایده‌آل و سعادت آمیز خواهد بود . فقط بشرط اینکه قدرت

بقیه در صفحه ۱۳

بسوی کوههای پر برف آبعلی

بزودی یك مسابقه بزرك اسکی برای دوشیزگان و بانوان در پیست آبعلی انجام میشود

روز جمعه هر هفته ، انجمن دوشیزگان و بانوان وابسته به مجله اطلاعات بانوان ، یك کاروان اسکی از اعضای انجمن و خانواده های‌ایشان به آب علی اعزام میدارد . در ابتدا کاروان اسکی انجمن مرکب از یك اتوبوس بود ، اما بر اثر استقبال خانمها ، جمعه گذشته دو اتوبوس لوکس‌و آخرین سیستم تی . بی .تی کاروان اسکی انجمن را تشکیل‌میداد. همراه با این کاروان ، متجاوز از ۸۰ نفر اعضای انجمن و خانواده های ایشان ، رهسپار آب علی شدند و ساعاتی از اوقات خود را به‌ورزش نشاط انگیز اسکی مصروف داشتند .

کاروان اسکی انجمن بیشتر از سایر کاروانها جلب توجه می کرد و صرف نظر از نظم و ترتیب خاص‌آن، اکیپ بهداشتی زیر نظر خانم دکتر کیا و مربی ورزیده‌اسکی و بوفه‌سیار در اختیار داشت . انجمن تصمیم دارد بتدریج بر تعداد اتوبوس‌های‌کاروان اسکی خود بیفزاید و در پایان فصل یك مسابقه جالب‌اسکی ترتیب دهد .

مصرف شیر پاستوریزه پاك حافظه دانش آموزان راتقویت می کند

عادت بمصرف شیر سکون و آرامش ایجاد می‌کند

مصرف شیر

مصرف شیر بهر اندازه که در تهران بالا برود بهمان نسبت از میزان بیماریها وناراحتیهای افراد کاسته میشود زیرا شیر ومواد موجود در آن مجموعه‌ای ازعواملی است که بدن انسان برای داشتن نشاط به آن احتیاج دارد.

شیر وماست

مصرف شیر وماست و پنیر اگر بطور سالم بدست انسان برسداورا از هر نوع‌غذا بی‌نیاز میسازدوبهمین علت است که افراد ده‌نشین‌وایلات همواره برتری جسمی خود رانسبت بساکنین شهرها حفظ کرده و عموما افرادی نیرومند وپرکار و قوی هیکل بار می‌آیند.

سکون وآرامش بدن

شیر وماست تنها غذای کامل‌و سالمی است که مصرف آن برای بدن کوچکترین ناراحتی ایجاد نمیکند شیر وماست دافع سموم بدن است‌وهرگز غدد ودستگاههای بدن انسان برای دفع سموم این غذا احتیاج بفعالیت ندارند بایز ترتیب مصرف شیر موجب آرامش وسکون عضلات وغدد بدن میشودو مصرف کننده را بیك آسایش جسمی و فکری سوق میدهد.

دانش آموزان

دانش آموزان مانند سایر افراد بمصرف شیر نیاز دارند و یك‌شیشه شیر پاك سحرگاهان حافظه آنهارا برای حفظ مطالب آماده میسازددر اجتماعات متمدن‌کنونی مصرف‌شیر در مدارس اجباری است و چه بسا که این امر بصورت یك نوع‌عادت برای بچه‌ها ودانش آموزان درآمده است شیر پاستوریزه‌پاك مناسبترین غذا برای دانش آموزان واطفال است و در سراسر شهر تهران‌در دسترس عموم مردم و مصرف کنندگان قرار دارد.

آگهی تشکیل مجمع عمومی

بنا بتقاضای اکثریت صاحبان سهام وبا توجه بمواد ۲۲ و ۲۳ اساسنامه شرکت سهامی فرش ایران روز شنبه پنجم اسفند ماه ۴۰ ساعت ۱۱ مجمع عمومی فوق‌العاده ودر ساعت ۱۲همان روز مجمع عمومی عادی در محل شرکت واقع‌در خیابان فردوسی تشکیل خواهد شد.از صاحبان سهام دعوت میشود که طبق مقررات اساسنامه درمجامع‌نامبرده حضور بهمرسانند و برای گرفتن ورقه ورودیه تا آخر روز چهارم‌اسفند ۴۰ شخصا یا وسیله وکیل‌قانونی‌باارائه قبض موقت سهام بدفتر شرکت مراجعه نمایند .

دستور جلسه

دستور جلسه مجامع عمومی فوق العاده وعادی : اجرای وظایف مصرح در اساسنامه .

آ ـ ۳۸۲۴۶ **شرکت سهامی فرش‌ایران**

اکنون با جت پان آمریکن فقط با ریال *

نرخ تخفیفی جدیدمسافرت دستجمعی به آمریکا

بایك بلیط دوسره بهرنقطه ممالك‌متحده‌امریکا ۲۱۷۲۰ ریال صرفه جوئی میکنید

بااین نرخ تخفیفی فوق‌العاده که پان‌آمریکن از مدتهاپیش طرح کرده بود ـ شما میتوانید باندازه کافی‌برای تمام یاقسمت عمده‌ای از مخارج اقامت خود در آمریکا پول‌پس‌انداز کنید ! با این حال شمااز پروازهای‌روزانه پان آمریکن استفاده‌کرده و از سرویس عالی و همیشگی‌پان‌آمریکن‌برخوردار میشوید . هر گروه متشکل ۲۵ نفری یا بیشتر میتوانند در این نرخ باپان آمریکن مسافرت کنند .

چه گروههائی میتوانند استفاده کنند ؟

تقریبا هر گروهی که وظیفه عادی آن غیرازمسافرت و مسافربری است و اعضاء آن لااقل شش ماه قبل ازدرخواست ذخیره جا عضو آن موسسه باشند ، و همچنین گروههائی که خود بخود وبدون هیچ دعوتی تشکیل شده باشند میتوانند ازاین نرخ استفاده کنند : مانند گروههای ورزشی ـ مذهبی ـباشگاه های متفرقه تجارتی ، زنان ،فرهنگی و سایر سازمانها میتوانند به آمریکا مسافرت نموده ـ و مبلغ معتنابهی از مخارج‌تعطیلات خود را تامین کنند . کافیست گروه یا نماینده مسافرتی آن حداقل ۳۰ روز قبل از تاریخ مسافرت به پان آمریکن مراجعه فرمایند .

هر موقع سال میتوانید مسافرت کنید !

نرخهای تخفیفی دستجمعی جدید جت پان آمریکن محدود بفصل معینی نیست . در فصل دوست داشتنی بهارو ماههای اول تابستان شما میتوانید هرروز که بخواهید پرواز کنید (در اوت، سپتامبر و اکتبر شما میتوانید در هر موقع بین ساعت ۷صبح‌روز دو شنبه و ۷صبح روز جمعه مسافرت کنید)و مهمتر از همه اینکه شما مجبور نیستید که هواپیمای دربست اجاره کرده و در نتیجه کرایه جاهای‌خالی را بپردازید !

حتی تا یکسال هم میتوانید در آنجا بمانید! و اگر شما ببینید که آمریکا چقدر دیدنی است چه بسا ممکن‌است که توقف کنید ! شما از گرمی و محبت مردم لذت خواهید برد . و جاهائیرا خواهید دید که همیشه آرزوی دیدن آنرا داشته اید.

هر موقع سال برای دیدن آمریکا وقت مناسبی است‌وبنحو بیسابقه‌ای از شما استقبال میشود .

چرا گروه شما باید پان آمریکن را انتخاب کند ؟

حتی در نرخهای تخفیفی دستجمعی که هر نفر در هربلیط دوسره تا۲۱۷۲۰ ریال پس‌انداز میکند شما میتوانید از سرویس درجه صرفه جوئی رین بو پان آمریکن‌درپرواز های جت‌روزانه آن ، برخوردار شوید . بشما اطمینان داده میشود که‌ساعت حرکت و ورود شما در طول مسافرت بموقع انجام پذیرد . پذیرائی عالی و غذاهای لذیذ ماکسیم پاریس ... و تجربیات گرانبهای پان آمریکن در اختیار شماست . شما آزاد و راحت پرواز خواهید کرد چون از شما بخوبی مواظبت میشود . کمتر از این مزایا قبول نکنید !

اینك اطلاعات مختصری در مورد نرخهای‌جدیدتخفیفی دوسره جت پان آمریکن برای مسافرت دستجمعی :

تهران ـ نیویورك و برگشت ۵۴۸۵۰ ریال

شما در مقایسه بانرخ انفرادی صرفه جوئی‌جت۲۱۷۲۰ ریال پ ن انداز میکنید .

هر گروه صلاحیتداری که مرکب از ۲۵ نفر یابیشتر باشند در این نرخ با پرواز های روزانه پان آمریکن‌مسافرت میکنند .

این صرفه جوئی شامل هر نقطه آمریکا میشود .

برای کسب اطلاعات بیشتر در باره این نرخ دسته جمعی پرصرفه به آژانس مسافرتی خود یا پان آمریکن ـ شاهرضا ـ نبش ویلا ـ تلفن ۶۵۹۹۱ یا در آبادان ـ نماینده کل فروش شرکت اسکای ویز ـتلفن ۲۵۲۷ مراجعه فرمائید .

PAN AM

ازتجربیات گرانبهای پان آمریکن مجرب ترین شرکت‌هواپیمائی‌جهان‌استفاده‌کنید

حمایت صحیح از صنایع

در کشوری که در حال صنعتی شدن است داشتن یك برنامه صحیح حمایت صنعتی ضرورت قطعی دارد وبدون آن توسعه و پیشرفت صنعتی مملکتی عملی نیست .

همانطورکه دیروز اشاره شد از هر صنعتی بمیزانی که احتیاج دارد باید حمایت‌شود . دولت‌در این میانه نقش‌بسیار حساسی دارد وتمام نکته ها در اجرای همین نقش نهفته است اگر دولتی‌این نقش خودرا توانست خوب‌وبا مهارت ایفاکند توفیق اقتصادی آن مملکت مسلم خواهد بود . اگر آن نقش‌را ناقص و غلط اجرا کند مشکلات‌و درد سرهای زیادی برای خود و مردم ایجاد خواهد کرد .

حالاباید دید در چنین نقشی‌که قاعدتا بعهده دولت بوده در گذشته خوب اجرا شده است یا نه .

اداره امور مملکت در کشوری آزاد بعهده دولت است ورهبری فعالیت های مربوط به توسعه اقتصادی را هم دولت بعهده دارد ولی کار و کوشش وسرمایه متعلق بمردم است . درست است کاررا مردم می‌کنند‌ولی هدایت‌و راهنمائی رادولت‌می کند بهمین علت است که دادن اجازه‌تاسیس هرکارخانه ای بعهده دولت گذاشته شده .

وقتی دولت بکسی اجازه تاسیس کارخانه ای را می دهد در حقیقت‌باو می گوید «...کارخانه‌ای که تومیخواهی ایجاد کنی‌برای مملکت لازم است‌و چون کار مفیدی برای مردم است من از تو حمایت می کنم تابتوانی کار خودرا شروع کنی و بمملکت و مردم آن نفع برسانی و قدمی در رفع نیاز او از خارج برداری ....».

در اینجا که مسئله حمایت پیش می آید دو نوع حمایت یعنی حمایت از تولید کننده و حمایت از مصرف کننده پچشم میخورد . رعایت هردو حمایت وظیفه خطیری است که بعهده دولت می باشد زیرا دولت‌از یکطرف حافظ منافع مردم است‌و از طرف دیگر باید باحمایت از تولید داخلی یکی‌از پایه‌های اقتصاد مملکت‌را حفظ‌و تقویت‌نماید.

حمایت از مصرف کننده گواینکه ازطرف دولت باید همیشه حفظ‌وحراست شودولی اینکار در درجه اول مربوط به صاحبان صنایع است که‌این رعایت رابکنند . ازحق هم نبایدگذشت که‌این‌رعایت توسط همه کارخانه ها نشود، در اکثریت‌کارخانه ها رعایت می شودو شاید هم وضع قدرت خرید اکثریت مردم باشد که خود بخود از آنها حمایت‌می کند .

آنچه که امروز مطرح است حمایت صحیح و اساسی از صنایع مملکت‌است .دست بدل‌هرصاحب کارخانه ای بزنید دادش به آسمان بلند است . یکی در تهیه‌مواد اولیه از خارج گرفتار دردسر است و برای وارد کردن و ترخیص آن نه تنها از تسهیلاتی بر خوردار نیست. بلکه مقررات عجیب وغریب ودوندگی ازاین اطاق‌به آن اطاق راهم باید تحمل بکند تا بتواند مقداری مواد اولیه برای احتیاجات کارخانه ترخیص کند .

یك‌کارخانه دیگر با آنکه تمام کارش روی اصول بوده‌است حالا که بعلت بحران عمومی گرفتار ناراحتی مالی شده کسی نیست که بداد او برسد ومشکل‌رابرطرف نماید .

یاکارخانه دیگری گرفتار رقابت محصول مشابه خارجی است و هرچه فریاد میزند که‌تولید داخلی برای تامین مصرف داخلی کفایت می کند وباید واردات خارجی ممنوع شود کسی بحرفش گوش‌نمیدهد.

اغلب کارخانه ها گرفتار این مشکلات وشاید بد تر از آن هستند و متاسفانه هیچ‌برنامه خاصی هم برای سروسامان دادن باین وضع دیده نمیشود .

اگر ما احتیاجاتباین کارخانه که مالیات‌بدولت می دهند وآبروی مملکت هستند داریم باید در حفظ و تقویت آنها بکوشیم . وزارت صنایع که‌دستگاه مسئول امور صنعتی کشور است این وظیفه رابعهده دارد که برنامه مشخصی برای حل اشکالات صنایع مملکت تنظیم‌نماید وآنرا اجراکند وگرنه این صحیح نیست که‌عده‌ای از مردم . که با تشویق وبا کمك های دولت سرمایه وهستی خودرا دریك کار مفید وتولیدی بکار انداخته اند حالاکه روی جریان بحرا نعمومی مملکت یا مقررات غلط گرفتار مشکلاتی هستند همینطور بامید خدا سپرده‌شوند وآخر سال هم مامور مالیات‌بسراغشان برود . در حالیکه هرکارخانه‌ای هرقدربزرگتروسیعتروعظیمتر بشود‌مالیات بیشتر‌میتواندبدولت بپردازد .

با اجرای موافقتنامه بازرگانی بین ایران وسیلان

صادرات ایران بسیلان بده برابر افزایش مییابد

سیلان در مقابل صدور یك میلیون لیره چای بایران حداقل معادل نیم میلیون لیره کالاازایران خریداری خواهدکرد

بواسطه شکست‌مذاکرات طرفین‌دوچار رکود شده بود ومجددا توسعه‌خواهد یافت‌و سیلان‌خواهد توانست‌باصدور چای و سایر کالا های مورد نیازکشور به ایران ، بازار خوبی برای خود بدست آورد . خصوصا اکنون خود را بحضورشاهنشاه تسلیم‌داشته که مناسبات سیاسی و بازرگانی‌ایران و سیلان توسعه یافته و آقای‌ژنرال «موتوگومارو» اولین‌سفیر کبیرسیلان در ایران بتهران آمده و استوار نامه را امضاء نماید .

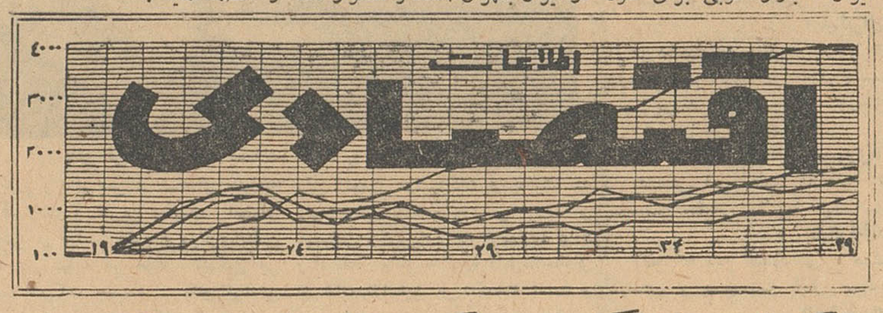

پس‌از امضای موافقت‌نامه بازرگانی بین ایران و سیلان که ظهر دیروز در وزارت بازرگانی بامضاء رسید آقای دکتر آموزگار وزیر بازرگانی پیرامون انعقاد این موافقت نامه به خبر نگار ما اظهار داشت این موافقت نامه اولین قرارداد تهاتری مبادله کالا بین ایران و سیلان میباشد و این مقدمه ای برای ازدیاد بازرگانی بین دو کشور خواهد بود . اینکه میگویند کشور هائیکه تقریبا تولید کننده کالا های مشابهی هستندنمی توانند باهم مبادلات بازرگانی زیادی داشته باشند فکر درستی نیست چون هر کشور در زمینه های خاصی تخصص بیشتری دارد و میتواندنوع مرغوب آنرا تهیه نماید ، منجمله سیلان که چای آن از لحاظ مرغوبی‌و مصرف ، در دنیا مورد توجه میباشد و مردم ایران هم بمصرف چای سیلان علاقه نشان میدهند و از طرفی برای جلوگیری از واردات قاچاق چای از خارج انعقاد این موافقت نامه مفید بوده و ایران هم‌در مقابل می تواند کالا های زیادی به سیلان صادر کند . در تنظیم این موافقتنامه سعی شده منافع طرفین تامین شود . بدین جهت صادرات و واردات هریك از طرفین یك میلیون لیره استرلینگ در نظر گرفته شده و سیلان تعهد کرده است حد اقل نیم میلیون‌لیره ازایران کالا خریداری نماید . درسال های گذشته صادرات ایران بسیلان خیلی کمتر از واردات آن بود ـ بطوریکه در سال ۳۹ مجموع صادرات ایران (باستثنای نفت) بسیلان در حدود ۴۸ میلیون ریال و واردات ایران از سیلان در حدود ۶۶۸میلیون ریال بود ، در سال ۳۷ نیز صادرات ایران بسیلان ۴۹ میلیون ریال و واردات ایران از سیلان در حدود ۸۲۰ میلیون ریال و در حقیقت در سالهای گذشته صادرات‌ایران بسیلان یك بیستم واردات ایران ازآنکشور بود و اگر فرضا سیلان همان حد اقل راهم بخرد صادرات ایران به سیلان ده برابر خواهد شد .انعقاد این موافقت نامه برای سیلان نیز از هر جهت مقرون بصرفه میباشد چون بازار چای سیلان که مدتی در ایران

تشکیل ناوگان نفتکش ایران و پاکستان

توسط مقامات دوکشور موردبررسی جدی قرار گرفته

ناوگان مشترك نفتکش ایران‌وپاکستان در صورت تشکیل نفت ایران را بپاکستان حمل خواهدکرد

امروز خبرنگار ما گزارش داد که طرح تشکیل شرکت مشترك کشتیرانی ایران و پاکستان که چندی پیش توسط مقامات‌پاکستانی مطرح شد در ایران و پاکستان مورد توجه بیشتری قرار گرفته و امکانات تشکیل چنین شرکتی بطور جدی مورد مطالعه قرارگرفته است .

هنوز طرح تشکیل چنین‌شرکتی بطور کامل روی کاغذ نیامده و احتیاج بیك سلسله مطالعات‌وسیع ودقیق دارد آنچه اساس پیشنهاد را تشکیل میدهد این است که ایران و پاکستان یك ناوگان نفتکش تشکیل دهند واین‌ناوگان بین بنادر ایران و پاکستان‌وشاید بنادر دیگر رفت‌و آمد کند، ولی ممکن است این ناوگان شامل کشتی های غیر نفتکش هم بشود.

هنوز مقامات رسمی ایران در این زمینه بطور صریح و رسمی اظهارنظر نکرده‌اند و مخالفتی هم بااین پیشنهاد نشده است .

آنطور که‌از گزارش رادیو کراچی استنباط میشود مذاکراتی بین مقامات پاکستانی و مقامات ایرانی در پاکستان جریان دارد و ظاهرا مقامات ایرانی مقیم پاکستان ازطرف دولت ایران ماموریت یافته‌اند که امکانات تشکیل‌ناوگان نفتکش مشترك ایران و پاکستان‌را برای حمل نفت ایران ، که ایران از سهم آزاد خود میتواند مستقیما بفروشد ، بامقامات پاکستانی‌مورد بررسی قرار دهند .

افزایش مصرف داخلی

صادرات دانه‌های روغنی را محدودساخته

واردات روغن خام تخم پنبه بعلت کمی محصول ایران برای مصرف کارخانجات روغن‌نباتی ادامه‌دارد

بازار دانه های روغنی در روز های اخیر گرمتر و بارونق تر شده است در سالهای اخیر همانقدر که صادرات این کالا محدود شده در عوض مصرف آن در داخل بیشتر گردیده است . علت آنهم اینست که بعضی از انواع آن مصرف جدیدی پیدا کرده‌اند که‌قبلا چنان استفاده‌ای از آنها نمیشد . از جمله دانه های روغنی کنجد است که در صنعت روغن نباتی از آن استفاده میکنند و بهمین علت هم در سالهای اخیر بازار محکم و مطمئن داشته وقیمت آن هم خیلی کم نوسان داشته است. زیرا یکی از علل مصرف کنجدصرف داشتن قیمت آن برای صنعت روغن نباتی است کنجد در حال حاضر دربازار بین ۱۸ تا ۱۹ ریال قیمت دارد و کنجد جنوبی در ۱۸٫۵ ثابت است برای خارج که صادر میشود خریدار آن هم بمقدار کم اسرائیل و ایتالیا و گاهی اوقات ژاپن‌میباشد. بازار کرچك بهتر شده چون‌روسها مشغول خرید میباشند . قیمت‌فعلی آن کیلوئی ۱۴ ریال است .

بزرگ بعلت‌کمی‌زمینه بازارمحکمی دارد و قیمت آن کیلوئی ۱۲٫۵ریال است .

تخم پنبه کماکان بازار محکم و خریدار فراوان دارد . تخم پنبه‌شمال کیلوئی ۷ ریال‌تخم پنبه جنوب‌کیلوئی ۷٫۵ ریال است واردات روغن خام تخم پنبه بعلت کمی محصول ایران برای صنعت روغن نباتی ادامه‌دارد رویهمرفته زمینه دانه های روغنی کم‌است و صادرات آنهم محدود به کرچك و مقدار کمی‌هم کنجد میباشد

۲۰۴۵۹۱
تلفن مستقیم سرویس اقتصادی

ورود وخروج کشتی ها

* کشتی «پیکاسو» ایطالیائی روز ۲۷ بهمن ماه به بندر بوشهر وارد وپس از تخلیه ۳۰۰ تن کالای تجارتی همان روز بمقصد کویت از آن بندر خارج گردید .
* کشتی های «ماسکوك» هلندی و «آلتن‌فلس» آلمانی روز ۲۶ بهمن ماه از بندر بوشهر خارج شدند .
* کشتی «ملبوری هیل» انگلیسی روز ۲۸ بهمن بامقدار ۸۰۰ تن کالای تجارتی به‌بندر خرمشهر وارد شد .
* کشتی «تری‌نی‌داد» نروژی روز ۲۸ بهمن از بندر خرمشهر خارج گردید .

برای مصارف سال آینده موسسات دولتی

چهارهزار تن کاغذ تحریر

توسط شرکت معاملات خارجی‌واردمیشود

.مروز اطلاع حاصل شدکه شرکت معاملات خارجی در نظر دارد برای مصارف تحریری مؤسسات دولتی در سال ۱۳۴۱ در حدود ۴هزار تن کاغذ تحریروارد نماید .یك مقام مطلع در این مورد اظهار داشت که‌درسال جاری‌جمعا در حدود ۱۴۰۰ تن کاغذ ازطرف این شرکت سفارش داده شد و خریداری گردید . ولی چون احتیاجات تحریری موسسات‌وبنگاه های دولتی بیشتر شده‌است بدین جهت برای سال آینده قرار است در حدود ۳ برابر کاغذ تحریر امسال وارد شود .

از مقدار کاغذی که امسال سفارش داده شده در حدود ۸۰۰ تن آن محصول ژاپن و ۶۰۰ تن بقیه‌محصول کشورهای‌اسکاندیناوی نظیر سوئد میباشد .

هشتصد تن کاغذ ژاپنی‌اکنون به بندر خرمشهر رسیده و دستور حمل آن بمرکز داده شده است‌ـ بقیه کاغذ سفارشی امسال چندی قبل بتهران وارد شد که بموسسات دولتی داده میشود .

قرار است کاغذ تحریر مصرفی سال آینده نیز از سوئد ـ ژاپن‌و سایر کشور ها خریداری شود .

واردات کاغذ از طرف این شرکت کمك زیادی به تعدیل قیمت کاغذ در داخله کشور نموده وباعث شده از گرانی کاغذتحریر که مورد نیاز کلیه موسسات خصوصی و دولتی است جلوگیری شود .

شرکت معاملات خارجی‌همچنین مطالعاتی رابرای تهیه لاستیك‌مورد نیاز موسسات دولتی آغاز نموده است قرار است چنانچه شرائط کارخانجات تولید کننده لاستیك داخلی مناسب باشد لاستیك لازم از این کارخانجات خریداری شود. ممکن است قسمتی از لاستیك‌مورد نیازنیز مستقیما ازطرف این‌شرکت از خارج خریداری و وارد گردد‌و بموسسات دولتی داده شود .

هنوز میزان لاستیك که قرار است خریداری شود بدقت مشخص نشده‌است .

این مقام افزود چون تصویب نامه مربوط بپرداخت وام به کارخانجات نساجی برای تهیه منسوجات مؤسسات مختلف‌منجمله مؤسسات ارتشی دربیستم آبان‌امسال منقضی شده ، بدین جهت قرار است بزودی تصویب نامه جدید هیئت دولت در این‌زمینه صادرشود پیش بینی میشود در این تصویب نامه‌شرائط بهتری برای‌پرداخت‌وام بکارخانجات نساجی در نظر گرفته شود. چون در حال حاضر بعضی از کارخانجات نتوانسته‌اند وامهای دریافتی خود را از این شرکت واریز نمایند .

پرداخت‌وامهای کوچك‌ومتوسط صنعتی

توسط صندوق‌ضمانت‌صنعتی درسال‌آینده افزایش مییابد

تاکنون ۱۲۴وام‌های‌مختلف صنعتی توسط صندوق‌پرداخت‌شده است

در آخرین جلسه هیئت مدیره صندوق ضمانت صنعتی باپرداخت۳۴ وام کوچك و متوسط به صاحبان کارخانه هاموافقت گردید .

باین ترتیب صندوق‌ضمانت صنعتی تاکنون یکصد و بیست و چهار وام کوچك و متوسط به کار خانه های صنعتی پرداخت کرده است .

یك مقام صندوق ضمانت صنعتی امروز گفت تا پایان سال جاری‌تعداد وام های پرداختی صندوق به یکصد و پنجاه فقره بالغ خواهد گردید صندوق ضمانت صنعتی اکنون برای توسعه فعالیت های خودو کمك‌بیشتر بکارخانجات و سرعت گردش چرخ صنعتی کشور اقدام بجلب سرمایه های جدیدی کرده است .

صندوق ضمانت صنعتی در نظر دارد حتی الامکان از سرمایه های داخلی استفاده کند و در صورت‌لزوم بنا به پیشنهاد کنسرسیوم بانك های اروپائی مقداری اعتبار در اختیار خواهد گرفت.فعالیت‌صندوق ضمانت صنعتی در سال آینده توسعه زیادی خواهد یافت زیرا قسمتی از طلب صندوق مزبور از موسسات دولتی و بخصوص سازمان برنامه در ماههای اول سال ۱۳۴۱ وصول خواهدگردید. صندوق ضمانت صنعتی ضمنا برای کمك به کارخانجات خارج از مرکز یك چهارم اعتبار خودرا اختصاص داده است و در آینده نزدیکی کار پرداخت وام بکارخانجات استانها و شهرستانها آغاز خواهد گردید .

شرکت ها

* شرکت «تهران کرك» بامسئولیت محدود باسرمایه سیصد هزار ریال برای‌خرید وفروش کالا ووارادات وصادرات بمدیریت آقایان سالار گریبانکی ـ موسی نور محمود تشکیل شد .
* شرکت ساختمانی ستاك بامسئولیت‌محدود باسرمایه پنج میلیون ریال برای انجام امور مقاطعه کاری از قبیل انواع ابنیه ـ راهسازی ـ پل سازی بندر ـ کارهای بهداشتی شهری ، برق‌وراه‌آهن بمدیریت آقایان مهندس علی معین ـ مهندس محمد شایگانی ـ امانوئل ایلچی تاسیس شد .
* شرکت سهامی تجارتی افریقا وآسیا منحل شد و آقایان علی‌اصغر پیرزادوکاظم وکیلی بسمت مدیران تصفیه انتخاب شدند
* شرکت الوال بامسئولیت محدود که‌سرمایه آن ده‌میلیون ریال بود منحل شدو آقایان میرزا احمد رسولیان وحاجی رضاخراسانچی وعلی صباغ‌امیر خیزی بسمت‌مدیرآن تعیین گردیدند .

تابلوهای نئون

تلفن ۳۰ ۳۰ ۳۰

پزشکان محترم و داروخانه‌ها
SIROP PULMOCURE
شربت پولموکور ساخت لابراتوار مدینوایولس که‌چندی نایاب بود وارد شد .
۱ـ۳ آ ـ ۲۷۴۷۳

آگهی تشکیل مجمع عمومی
چون درروز سی‌ام دیماه ۱۳۴۰ عده کافی برای تشکیل مجمع عمومی فوق‌العاده شرکت سهامی ریالکو حاضر نشدند مجددا برای‌روز چهارشنبه پانزدهم فروردین ماه ۱۳۴۱ ساعت ۹ صبح از صاحبان‌سهام دعوت میشود که در محل شرکت واقع در میدان کاخ‌برای تشکیل مجمع فوق‌الذکر حضور بهمرسانند .
دستور جلسه اصلاح ماده ۱۰و۱۴ اساسنامه شرکت میباشد.
۱ـ۲ آ ـ ۳۷۳۰۲ هیئت مدیره

با تائیدات خداوند متعال
برای احیاء صنایع شیشه در ایران شرکتی به نام شرکت سهامی تولیدی وصنعتی جام ساده ومشجر تهران
باسرمایه ده میلیون ریال منقسم به هزارسهمی هزارریالی‌در شرف تاسیس است که هفتاد در صد ازسهام آنرا موسسین شرکت تعهد نموده وسی در صد بقیه در اختیار عموم طبقات محترم وعلاقه‌مندان قرار داده میشود .
طالبین میتوانند از این تاریخ تا۱۵ اردیبهشت ماه ۱۳۴۱ به‌بانك ملی ایران شعبه مرکزی حساب شماره ۷۰۰۹۲ ویا بانك اقتصادی‌ایران شعبه مرکزی حساب شماره ۱۲۰۲ که باین منظور مفتوح شده‌است پنج‌در صد سهام مورد احتیاج وتقاضای خودرابپرداخت و قبض رسید بانك بمنزله ثبت نام میباشد طرز پرداخت نود وپنج‌در صد بقیه در اساسنامه شرکت تعیین خواهد گردید.
۱ـ۲۷۳۶۷ شرکت سهامی تولیدی وصنعتی جام‌درشرف‌تاسیس

قابل توجه پزشکان محترم‌کشور
داروی جدید الاکتشاف لابراتوار معظم اسپسیافرانسه
Traitement local et général
des urétrites et vaginites
à Trichomonas Vaginlis
FLAGYL
وارد گردید
شرکت سهامی نور ـ خیابان سعدی کوچه‌بانك‌تجارت
خارجی ایران تلفن ۳۴۴۴۳ ـ ۳۶۶۴۲
۱ـ۳ آ ـ ۲۶۵۴۹

کرسنت لاین
CRESCENT LINE
OWNED & OPERATED BY KULUKUNDIS LINES LTD.

کشتی آلچیبا M/V "ALCHIBA"
حدود ۳ اسفند ماه بخرمشهر وارد ودرضمن تخلیه برای بنادر ذیل بارگیری مینماید .
جنوا ـ مارسی ـ نیویورك ـ فیلادلفیا ـ هوستون ـ نیواورلئان
این کشتی حدود ۱۰ اسفند ماه حرکت‌ودرحدود ۱۸روز پس از خروج‌از خلیج‌فارس به جنواو ۳۳روز به‌نیویورك خواهد رسید .

کشتی پاسیفیکوس M/V "PACIFICUS"
حدود ۱۷ اسفند ماه بخرمشهر وارد ودر ضمن تخلیه برای بنادر ذیل بارگیری مینماید .
نیویورك ـ نیواورلئان ـ موبایل ـ بالیتمور
برای کسب اطلاع بیشتر و تأمین جا مراجعه شود به :
شرکت بابکو با مسئولیت محدود
تهران
خیابان فردوسی کوچهٔ بلژیك ساختمان جواهری
تلفن : ۳۰۳۶۴۰ ـ ۳۴۸۶۷
خرمشهر
خیابان فردوسی
تلفن : ۲۸۸۷ ـ ۲۸۸۶
آ ـ ۳۸۲۳۲

شن و ماسه شسته
طبق اصول فنی
خلیج مرکزی خیابان ثبت شماره ۹
تلفن ۳۰۴۳۷۴ ـ ۳۲۲۹۵

شرکت سهامی ترانزیت ایران وترکیه
تنها شرکتی است که‌بدون تخلیه بار در سرحد کامیون های آن‌بطور مستقیم میان‌ایران وآلمان ازطریق ترکیه‌آمد ورفت‌کرده و بارهای صدر کنندگان‌راحداکثر ۱۵روزه بمقصدمیرساند. برای کسب اطلاعات به تلفن ۶۰۰۴۲ مراجعه فرمائید .
۱ـ۳ آ ـ ۳۸۰۶۶

گودیر

تحقیقات بیشتر برای محصول عالیتر

GOOD YEAR

اطلاعات برای جوانان

مسابقات گروه روزنامه نگاری دختران
دبیرستان آزرم دراین رشته رتبه‌اول شد

درشماره گذشته قسمتی ازنتایج مسابقات هنری دختران مدارس تهران باستحضار خوانندگان عزیز رسید اینك نتیجه مسابقات گروه روزنامه نگاری :

۱ـ روزنامه دریامتعلق‌بدبیرستان هدف دختران (هیئت تحریریه دوشیزگان ایران اصلانی ـ فلورا پستچی ـ خجسته فرهنك ـ شهین حمزه‌ای ـ آوید کامگار ـ افسانه نجم آبادی) اول .

۲ـ روزنامه نور آهورا متعلق به دبیرستان نوباوگان ضرابی (هیئت تحریریه دوشیزگان مینا هروی ـ مینو هاشمی ـ منیژه اعتباری ـ منیژه خسروانی ـ فروغ‌شیخ زین‌الدینی ـ عفت منعم) اول .

۳ـ روزنامه گلبرگها متعلق به دبیرستان شهناز (هیئت تحریریه دوشیزگان فاطمه مستوفی زاده ـ منیژه جاویدان ـ مولود عزیزیها ـ ناهید نوائی) دوم .

۴ـ روزنامه اشك قلم متعلق به دبیرستان نمونه دختران (هیئت تحریریه دوشیزگان فری حکمت‌ـ فروغ شرفی ـ نوشین فرشاد ـ شهناز صفوی ـ ناهید ضرغام) سوم .

در نتیجه با احتساب اینکه برای نفرات اول در هر رشته ازمسابقات ۵نمره و نفرات دوم ۴ نمره ونفرات سوم ۳ نمره در نظر گرفته شده دبیرستانهای ذیل بترتیب درمجموع امتیازات مسابقات نهائی هنری دبیرستانهای دخترانه رتبه اول تا سوم را احراز نموده‌اند .

۱ـ دبیرستان آزرم با ۱۷ امتیاز اول

۲ـ دبیرستان شهناز با ۱۱۷امتیاز اول

۳ـ دبیرستان نمونه دختران با ۱۶ امتیاز دوم

۴ـ دبیرستان انوشیروان‌دادگر با ۱۳ امتیاز سوم

از سرویس ورزشی اسوشیتدپرس

اگر کسی دل وجرئت ایرانی را داشته باشد اسکی در تپه‌های آبعلی لذت بخش است !

در ایران برای اسکی رفتن‌اولین شرط برداشتن یك‌قالی و یك‌سماور و دومین شرط گذشتن از بیابانها و کوههای شمال شرق تهران‌است.

درست یکساعت‌با اتومبیل‌سواری وقت میگیرد تا با گذشتن از چند پیچ‌و خم و فراز ونشیب بدره‌زیبائی که آبعلی نام‌دارد برسیم .هنگامیکه همسر و یا احیانا خدمتکار شمافرش را در پای تپه پهن کرده و مشغول درست کردن چای هستند شما می‌توانید ببالای تپه های پر برف آنجا رفته و اسکی بازی کنید . البته‌این نوع اسکی رفتن یکطریقه کاملا ایرانی و قدیمی است ولی اگرشما قالی‌وسماوروپیشخدمت‌نداشته‌باشید باز هم اهمیتی ندارد زیرا در آنجا کسانی هستند که بشما چای می‌فروشند یا محلی را برای نشستن اجاره میدهند و بالاخره پوتین و وسائل اسکی و حتی اتومبیل‌شما را تمیز خواهند کرد .

ـ هیچ لازم نیست اسکی بازخوبی باشید زیرا شما بوسیله تخته های پهن که معمولا جای نشستن برای ۱۵ نفررا داردببالای تپه برده‌خواهید شد و یا توسط جعبه های کوچك یك‌نفری‌از بالابپائین‌سرخواهیدخورد

کافیست شما ایرانی باشید ودل و جرأت بیحدود ایرانیها را داشته باشید .

در یك چشم بهم زدن دهها نفر را خواهید دید که بدون کنترل خودبا سرعت بپائین می‌آیند و فقط‌تصادف با دیگران و یا معلق شدن. آنانرا از حرکت باز داشته و سبب‌توقفشان خواهد شد اسکی در حقیقت ورزش جدیدی در ایران است زیرا این ورزش تا چند سال قبل منحصر به ورزشکاران و کلوپهای مختلف‌ورزش بوده ولی در این اواخر آنقدر در میان مردم رایج شده که هر جمعه هزاران نفر بسوی آبعلی میروند .

ولی اینراهم بدانید که از این عده فقط ۲۰ در صد بهمراه خود اسکی میبرند . ایرانیها از تپه‌های آبعلی فقط بعنوان بازی و تماشای اسکی استفاده نمیکنند بلکه آنرا محل مناسب و مطلوبی برای پیشك‌نیك های‌فامیلی‌زمستانی نیزمیدانند.

چند هفته قبل افسر پلیسی که سعی میکرد راه‌را برای عبوراتومبیل ها باز کند اظهار داشت که پانزده سال‌قبل‌هرگز در یکروز تعطیل‌بیش از هفت الی هشت اتومبیل باینجا نمی آمد .

امروزه پیست آبعلی با داشتن هفت رشته اسانسور هوائی که طول هریك بالغ بر ۴۰۰ یارد است و اشخاص را ببالای تپه میبرد باپیست های اسکی بعضی از ممالك اروپائی رقابت میکند .

مضافا اینکه قیمت‌ها نیز باکشور های مزبور تفاوت کلی دارند مثلا بهای بلیط برای بالا رفتن بوسیله آسانسور های مزبور نفری سه الی پنج ریال (۴ تا ۷ سنت) بوده و یك ناهار در هتل‌آبعلی‌یکدولار و بیست سنت تمام میشود .

توضیح

در شماره دیروز در مطلب معرفی باشگاه ها اسم مجله ـ « هلث انداسترنس» اشتباه چاپ شده‌بود بدینوسیله تصحیح‌میشود.

مسابقات فوتبال دوستانه

اخیرا یك‌مسابقه دوستانه فوتبال بین تیمهای سیکل اول دبیرستان های اندیشه وشاهپور تجریش درزمین فوتبال امجدیه بسرپرستی آقای عرفانی‌انجام وبانتیجه یك‌بریك بنفع طرفین خاتمه یافت .

ایستاده‌از چپ براست صارمی، دباغیان، یاشی ،شاکر ،پطروسیان ، تکش ،

نشسته فتاحی ،زارمیلك، شاهرخ‌شاهوردیان، ضرابیان در کنار قهرمانان آقای‌عرفانی دبیرورزش وسرپرست این مسابقه دیده میشود .

چند خبر از شورای ورزشی بانوان

بقرار اطلاع در شورای ورزشی بانوان از ساعت چهار بعد از ظهر دیروز مسابقات پینك پنك قهرمانی باشگاه های بانوان تهران دراستادیوم فرح آغاز گردیده است . این مسابقات‌بسر پرستی آقایان شیرازی و بهشتی انجام میشود .

اسکی

ساعت ۱۱ صبح روز جمعه چهارم اسفند ماه مسابقه اسکی بانوان در قسمت های خردسالان ، مبتدی و باتجربه به سر پرستی خانم پرتوی و آقای الهی در پیست اسکی آبعلی انجام میگردد .

علاقمندان در پیست آبعلی میتوانند ثبت نام نمایند .

بسکتبال

از ساعت پنج بعد از ظهر روز پنجشنبه سوم اسفند ماه مسابقه بسکتبال بانوان بین دستجات مختلف دبیرستانها ، بانوان‌و باشگاه ها بسر پرستی‌آقایان‌نعمتی ونیك‌منش در استادیوم فرح آغاز میگردد .

دانشکده پزشکی دومین شماره «طب عمومی» را منتشر کرد

دانشکده پزشکی تهران برای آشنا ساختن پزشکان ایران با پیشرفت های پزشکی مجله‌ای بنام «طب عمومی» منتشر ساخته است که شماه دوم‌آن چندی پیش انتشار یافت .

در این شماره مجله : کلیاتی در باره ویروسها ـ ریشه کن کردن و واکسن فلج‌بچه ها ـ تومور های مغز ـ مننژیت های باکتریان ـ درمان سرطان های دستگاه ادراری ـ طرق جدید جراحی آب مروارید‌ـ عقاید نوین در باره فیزیولوژی کلیه ـ اتو اسکلروز ـ تغییرات هورمونی درحاملگی‌ـ تشخیص افتراقی‌شکم درد ـ گیاهان داروئی ـ وتلخیص مقالات خارجی بچشم میخورد .

جای امیدواریست که دانشکده پزشکی از راه انتشار این مجله بتواند وظیفه مهمی را که در تعمیم طب بعد از دانشگاه دارد انجام دهد.

تحصیلات عالی درامریکا

آیا شما در تابستان ویادر پائیز سال ۱۹۶۲ قصد تحصیل‌دریکی از دانشگاههای امریکا را دارید ؟

اگر مجموع معدل چهار سال آخر دبیرستان شما ۱۳ ویابالاتر است ویا فارغ‌التحصیل یکی از دانشگاههای ایران میباشید ومیتوانید مخارج تحصیل خود رادر آمریکا بپردازید جامعه دوستان امریکائی خاورمیانه که نماینده‌تمام‌دانشگاههای معتبر آمریکا میباشد تنهاسازمانی است که مورد قبول وزارت فرهنك و کنسولگری امریکا برای کمك وراهنمائی شما در موارد ذیل میباشد :

مشاوره تحصیلی وهدایت حرفه‌ای برای انتخاب رشته تحصیلی وانتخاب دانشگاههائی که درجه معتبر دانشگاهی میدهند توسط‌مشاورین ایرانی که فارغ التحصیل دانشگاههای امریکا میباشند ـ تهیه نامه‌هاو فرمهای مورد لزوم برای گرفتن پذیرش از دانشگاههای امریکا ـ استفاده از مجموعه کاتالوك تمام دانشگاههای معتبر امریکا ـ بعلاوه در مقابل دریافت وجه مختصری تمام مدارك تحصیلی شما را ترجمه‌وتصدیق میکند

برای استفاده فارغ‌التحصیلان دانشگاههای امریکا و کلیه افراد ذیعلاقه در این انجمن کتابخانه‌ای وجود دارد که حاوی ۶۰۰ جلدمجلات مختلفه تخصصی بزبان انگلیسی در رشته‌های طب ـ مهندسی ـ اقتصاد‌ـ تعلیم و تربیت ـ کشاورزی فنی و هنر و ۸ رشته حرفه‌ای دیگر میباشد که مردم ایران را باپیشرفتها و عقاید زبده‌ترین ومشهورترین‌دانشمندان قرن بیستم امریکا آشنا مینماید همه کس میتواند مجلات علمی این کتابخانه را مجانا بامانت بگیرد.

خدمات مشاوره وکتابخانه این اداره مجانی بوده واز طرف‌مردم امریکا بمردم ایران اهدا شده است .

ساعات کار‌قسمت مشاوره روزانه۳۰ـ۷صبح‌تا ۳۰ـ۱ بعدازظهر

ساعات کار کتابخانه صبحها ۱۲ـ۹ بعد از ظهر ها ۳تا۶

باستثنای روزهای جمعه و یکشنبه وایام تعطیل اگر شما ساکن یکی از شهرستانها میباشید برای کسب اطلاعات مربوط بتحصیل در خارج‌ویا بامانت گرفتن مجلات علمی به آقای

JOHN E. WHITEFORD BOYLE

رئیس جامعه دوستان امریکائی خاور میانه صندوق پستی ۷۸۶ تهران مکاتبه فرمائید.

۱ـ۱۴ ۳۸۲

مسابقات وزنه برداری تشویقی

میان وزن و نیم سنگین

بعد از ظهر روز چهارشنبه‌مسابقه وزنه برداری تشویقی کشوردردسته های میان وزن و نیم سنگین با شرکت ۶۳ نفر از ۱۵ شهرستان در حضور رئیس فدراسیون وزنه ـ برداری بداوری آقایان اصلانخانی، میرزائی ، سنبلی ، امیر حسینخانی، آذری رونقی به منشی‌گری شاهرخ‌ـ فرخ‌زاد انجام و نتایج زیر بدست آمد .

دسته میان وزن

در این وزن داداش خود نگاه از تهران با رکورد ۳۵۰ کیلو گرم‌اول محمد ذدالقدر از شیراز با رکورد ۳۳۰ کیلو گرم دوم حسن رضائی‌از اهوازبارکورد ۳۱۷٫۵ کیلوگرم‌سوم حسین هادی از مسجد سلیمان با رکورد ۳۱۷٫۵کیلوگرم چهارم‌حمید تاج محمدی از تبریز با ۳۱۵ کیلو‌ـ گرم پنجم و محمد حسن داداشی‌از بابل ششم شد .

نیم سنگین

در دسته نیم سنگین اهری از شهرستان مسجد سلیمان بارکورد ۳۹۵کیلو اول‌پرویز مشفق از تهران با رکورد۳۷۰ کیلو گرم دوم یداله حملاتی از بابل با ۳۴۲٫۵ کیلو گرم سوم نصراله دلوی از اصفهان چهارم‌صابر پاشنك ازتبریز پنجم و سعید ادبی از مشهد ششم شد .

یادداشتهای سفر خوزستان از ناصر روحانی‌زاده

در آبادان چه گذشت ؟

این شهر و توابعش در حکم خانه و منزلگاه شرکت نفت است زیرا همه چیز اعم ازساختمان باغها‌ـ خیابانها‌ـ اتومبیلها‌ـ بیمارستان ها و حتی انسانها متعلق به شرکت نفت و بستگی‌به‌آن دارند بهر کجا که نظر افکنید و با هرکسی که صحبت نمائید و بهر جائی بروید شرکت نفت در انظار خود نمائی میکند و در فکر و روح انسان جایگزین میگردد .

جاده خرمشهر آبادان از کنار فرودگاه مجهز آن میگذرد بهر حال مستقیما از ضلع شمال غربی شهر وارد بریم یعنی شهر زیبا و مجهز کارکنان شرکت نفت‌شدیم «بریم» تقریبا نصف بیشتر شهر آبادان است که دارای خانه های بسیار زیبا و مجهز با گل کاری های زیباتر میباشد خانه هاتقریبا متحدالشکل و با دیواره هائی از شمشادهای زیباازیکدیگرجداهستند خیابانها تمیزاسفالته با میادین‌بسیار قشنگ در این شهر کوچك (که در واقع‌شهری است درداخل‌شهر دیگر) باشگاه ها و استخر های شنا و کلوپ های متعدد وجوددارد ادارات شرکت نفت هم در همین خیابانها میباشد .

در یکی از خیابان های اصلی در جلو اداره‌روابط عمومی شرکت نفت پیاده شده وپس از آشنائی بارئیس عمومی پالایشگاه بداخل اداره رفته و در سالن نمایش مدتی نشسته و در همان حال یك حلقه فیلم از تاسیسات جزیره خارك‌و جریان‌لوله کشی زیر دریائی نفت خام باین جزیره متروك نمایش دادند جریان لوله کشی و ایجاد اسکله بارگیری نفت خام در جزیره خارك خودبحث مفصلی‌دارد چون از موضوع بحث ماخارج اسـ تفعلا از نوشتن‌مطلبی درباره آن خود داری مینمائیم .

پس از نمایش فیلم باتفاق سایر روساء ادارات‌شرکت نفت‌به‌باشگاه انکس رفته‌ومدتی‌در سالن‌استراحت آنجانشسته وباآقایان روساءادارات شرکت نفت‌آشنا شدیم و درساعت ۱۲٫۳۰ دقیقه جهت صرف ناهار به سالن غذا خوری رفتیم .

در سر میز نهار چون رئیس‌کل روابط عمومی شرکت های عامل نفت اصرار میکرد که آقایان اگر سئوالی راجع بشرکت‌نفت وشرکت های عامل دارند مطرح تا پاسخ‌داده شود بنده سئوال کردم که اصولا چرا اسکله بارگیری نفت خام جزیره خارك ایجادو در صورت‌لازم بودن این اسکله چرا هزینه لوله‌ـ کشی و تمام تاسیسات جزیره خارك راشرکت‌های‌عامل نفت(کنسرسیوم) بحساب شرکت نفت گذارده و جزء هزینه های شرکت ملی نفت ایران منظور نموده‌اند در صورتی که ایجاد این اسکله صد در صد بنفع شرکت های عامل است .

ناتمام

دریافت جایزه

آقای ابوالفتح (فرامرز) بهار دانش آموز سال ششم ادبی دبیرستان بوعلی سینا که در مسابقات هنری بخش ۳ فرهنك تهران شرکت کرده بود بدریافت جایزه در رشته مینیاتور نائل آمد.

انجمن فرهنگی ایران وفرانسه

خیابان شاهپور علیرضا ـ شماره ۵۸

سخنرانی بزبان فارسی وفرانسه

پنجشنبه ۳ اسفندماه ۱۳۴۰ ساعت شش و نیم‌بعد از ظهر «قدیمترین داستان عامیانه فارسی» .

بتوسط جناب آقای دکتر پرویز ناتل خانلری

استاد دانشگاه تهران

ضمنا عکسهای رنگی نیزبنمایش‌گذاشته خواهدشد.

۱ـ۴ آ ـ ۳۷۱۳۵

مسابقه ژیمناستیك بانوان
دررشته پارالل ودردوقسمت بزرگسال وخردسال‌انجام‌شد

اخیرا مسابقه ژیمناستیك بانوان در رشته پارالل در دوقسمت خرد سال و بزرگسال زیر نظرفدراسیون ژیمناستیك کشور و بداوری خانم مرضیه نظمی ، دوشیزه وانتین خدا داد و آقایان صحرا ، لطیفی ، میر عشقی ، شفیعی، خرمی ،جباری قهرمانان ملی ایران انجام شد و تیم تاج با ۵۲٫۳۷ امتیاز اول وتیم باشگاه شعاع با ۴۹٫۵۳۶ امتیاز مقام دوم را بدست آورد .

تشکر و تقدیر از جناب آقای دکترسیاوش‌شقاقی

خدایرا سپاس که پس ازمدتی‌مدید که‌بدرد سینه (برنشیت‌مزمن) مبتلا واز نعمت سلامتی ناامید و تن بمرك داده بودم وسیله جناب‌آقای دکتر سیاوش شقاقی (دکتر حاذق مجرب) به نسخه اول‌بهبود کامل یافته وسلامت خودرا رهین اومیدانم وازدرگاه‌حق تعالی طول‌عمر وسعادت وخدمت باجتماع معظم‌له وامثال او را مسئلت مینمایم .

یوسف سیف

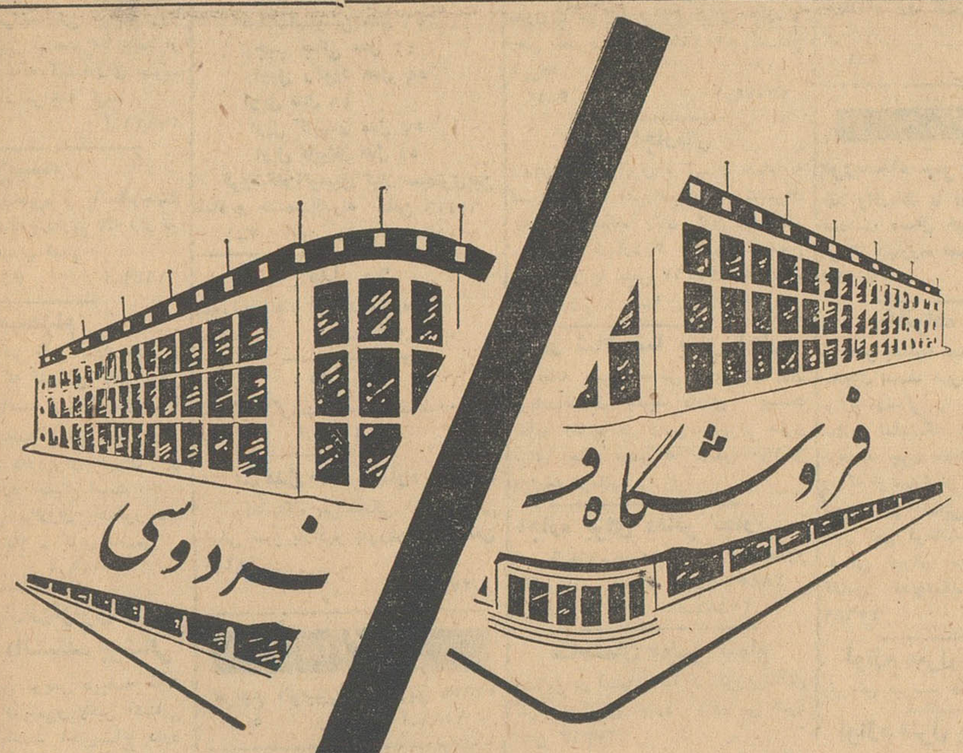

قیمت ها درحراج بزرگ

فروشگاه فردوسی نصف شد

قیمت چند نمونه از پانزده هزار نوع کالای دلخواه شما درحراج بزرگ فروشگاه فردوسی

	قیمت سابق	قیمت حراج
کت اسپرت مردانه	۱۵۸ تومان	۶۵ تومان
کت اسپرت مردانه	۱۹۸ تومان	۹۸ تومان
پالتو بارانی دوخت‌خارج مردانه	۳۱۵ تومان	۱۴۵ تومان
پالتوبارانی دوخت خارج مردانه	۲۲۵ تومان	۱۲۵ تومان
سینه‌بند زنانه	۱۲ تومان	۵ره تومان
ژاکت بوکله دخترانه	۳۵ تومان	۱۵ تومان
ژاکت گرگی زنانه	۱۵۰ تومان	۶۵ تومان

اطلاعات نیازمندیها

استخدام

موسسه ریشه پخش محصولات
شیمیائی ۲۰ نفر دوشیزه باسواد رابرای فروشندگی با حداقل حقوق ۳۰۰۰ ریال استخدام می نماید داوطلبان می توانند همه روزه از ساعت ٤ الی ۸ بعد از ظهر به دفتر موسسه خیابان شاهرضا پیچ شمیران کوچه نواب شماره ۷۳۸ مراجعه نمایند .
۱ـ۶ آ ـ۱۶۳۲

هنرپیشه
مهتاب فیلم هنرپیشه می پذیرد لاله زار نو اول کوشك
۱ـ۳ آ ـ۱۶۵۱

بیك بانوی باسواد جهت
کار در مطب (صبح و عصر) نیازمندیم به تلفن ۵۱۱۷۲ مراجعه شود .
۱ـ۲ آ ـ۱۶۳۸

هنرپیشگی ـ دوبلاژ
برای شرکت درفیلمهای فارسی ـ تاتر ـ تلویزیون ـ دوبلاژ باشرایط ساده‌ای در تروپ اسکار ـ خیابان منوچهری رو بروی ارباب جمشید نام‌نویسی نمائید
آ ـ ۱۵۹٤ ۱ـ۵

شرکت‌ای .آر.اسکویی‌و پسردرایران
بیك بانو یادوشیزه ماشین‌نویس که زبان انگلیسی‌را خیلی خوب‌بداند نیازمند است داوطلبین پیشنهادات خودرا با ذکر کلیه مشخصات‌ومیزان حقوق درخواستی وسیله صندوق پستی شماره ۲۵٤۰ ارسال‌نمایند .
۱ـ۲ آ ـ۳۸۰۸۸

کارخانه کانادا درای چندنفر فروشنده مرد
با شرایط زیر استخدام می کند :
۱ـخدمت سربازی انجام داده باشند یا برك معافی دائم ارائه دهند .
۲ـ تحصیلات آنان کمتر از پنجم متوسطه نباشد .
۳ـسابقه فروش (عرضه کردن کالا) داشته باشند .
٤ـ ضامن معتبر معرفی کنند
۵ـسن آنان کمتر از ۲۵ سال و بیشتر از ۳۵سال نباشد
واجدین شرایط می توانند روز ها بجز جمعه بین ساعت ۳ تا ۵ بعد از ظهر بدفتر کارخانه کانادادرای جنوب فرودگاه مهرآباد مراجعه کنند .
۱ـ۳ آ ـ۳۷۹۲۶

هنرپیشه
بعده ای دوشیزه و یا بانوجهت تاترو سینما احتیاج داریم لاله زار نو اول کوشك مهتاب فیلم
۱ـ۳ آ ـ۱۶٤۹

آگهی استخدام
بیك نفر دکتر طب ـ داروساز ـ ویا شیمیست که آشنائی کافی بیکی از زبانهای فرانسه ـ انگلیسی ـ یا آلمانی داشته باشد برای تمام روز جهت تبلیغات داروبرای تهران و شهرستانها مورد احتیاج است .
شرکت نسبی برادران شکور ـ خیابان سعدی بالا ـ کوی یاسمی
۱ـ۲ آ ـ۲۷۱۲۹

انستیتو پارازیتولژی و مالاریولژی دانشکده پزشکی
به دونفر ماشین نویس دیپلمه که‌به ماشین نویس فارسی‌و لاتین آشنائی کامل داشته باشند احتیاج دارد داوطلبان می‌توانندازتاریخ ۲۹ر۱۱ر٤۰ تا آخر وقت اداری روز ۳ر۱۲ر٤۰ با در دست داشتن مدارك تحصیلی به کارگزینی این انستیتو مراجعه وثبت نام نمایند .
رئیس انستیتو پارازیتولژی و مالاریولژی ـ دکترشمس‌الدین مفیدی
آ ـ۲۷۳۸۵

یکنفر جوان مجرد
بادوچرخه وضامن و با مختصر سواد تمام روز با ۱۸۰۰ ریال حقوق نیازمندیم از ساعت ۸ الی ۹ صبح به آژانس رایت خیابان شاهرضامقابل سینما رویال مراجعه نمائید .
آ ـ۱۶۶۸

میکانیك ـ نقاش و گلگیر ساز اتومبیل
برای اول سال ٤۱ بیك میکانیك ویك نقاش‌ویك‌صافکارجهت‌تعمیرگاهی موردنیاز است که باید هرکدام با دادن ۹۰ هزار ریال سر قفلی با ابزار و لوازمات خودشان در محل مشغول کار شوند توضیح اینکه خود صاحب گاراژ نیز دارای تعداد زیادی اتومبیل می‌باشد که در همین گاراژ با دادن اجرت دائما تحت تعمیرقرار خواهد داد طالبین‌به اول‌خیابان‌اکباتان از طرف لاله‌زار مقابل سینما تابان فروشگاه اتومبیل صفا مراجعه‌فرمایند
۱ـ۲ آ ـ۱۶۶۲

فروش اتومبیل

هر نوع اتومبیل
خرید وفروش‌اتومبیل تلفن۶۶۲۰۳
۱ـ۳۰ آ ـ۱۲۲۵

فروشگاه جبهه‌دار
اتومبیل و لاستیکهای کهنه شما را بعنوان پیش بها قبول و بجای آن اتومبیل و لاستیکهای نو تحویل میدهد سپه نوسیده بیاغشاه ۶۱۰۰۲

لوازم یدکی اصلی فورد
تجارتخانه شالچی فروشگاه لوازم یدکی فورد خیابان امیرکبیر ساختمان شالچی تلفن ۳۰۵۳۶۵ ـ ۳۰٤۵۷۰

برای خرید یا معاوضه
اتومبیل بیازرگانی هنر چهارراه کالج مقابل پمپ بنزین تلفن ٤۲۵۰۱ مراجعه فرمایند .
۱ـ۶ آ ـ۱۶۰۸

فروشگاه اتومبیل یوسفی‌سیمتری
انواع‌اتومبیل نقدواقساط ۶۷٤۰۰

فروشگاه اتومبیل ۱۰۹
مرکز اتومبیلهای دست دوم۶۵۶۲۵
آ ـ۱۶٤۰ ۱ـ۲

تعمیرگاه کمك‌فنر
مقداری کمك فنرهای حراجی فورد کنسول پرفکت و دوج و شورلت و غیره بفروش میرسد تلفن۳۳۹۷٤
۱ـ۶ آ ـ۱۶۵۲

انواع کاسه‌نمدولامپ
فروشگاه سامی ناظم‌الاطباء
۶و۱۲ و ۲٤ولت تلفن ۳۰۲۲٤۹
۱ـ۳۰ آ ـ۱٤۹۲

فروشگاه اتومبیل کیان
اتومبیل های کهنه و فرسوده شما را با هرنوع اتومبیل دلخواه شما معاوضه و فولکس های مدل ۵٤ تا ۶۱ خریداریم سیمتری بین شاه وحشمت‌ـ الدوله ۶۱٤۳۶

اتومبیلهای زیربفروش‌میرسد
رنو مدل ۵۷
شورلت مدل ۵۵
شورلت مدل ۵۶
دوج مدل ۵۶
فیات ۶۰۰ مدل ۵۷
فیات‌استیشن مدل ۵۶
جیپ جنگی مدل ٤۲
اوپل رکورد مدل ۵۹
اوپل مدل ۵۸
اوپل کاپیتان مدل ۵۷
اوپل کاپیتان مدل ۵۵
فروشگاه اتومبیل کیان سیمتری‌بین شاه و حشمت‌الدوله تلفن ۶۱٤۳۶
۱ـ۳ آ ـ۱۶٤۱

مدل ۶۰
شورلت نقد و اقساط ۶۷٤۰۰
آ ـ۱۶۶۹

مدل ۶۰
شورلت کروت نقد واقساط۶۷٤۰۰
آ ـ۱۶۷۰

بنزمدل۶۰ شماره موقت
یکدستگاه بنز مشکی ۱۹۰ بنزینی خیلی تمیز بارادیو بفروش‌میرسدتلفن ٤۰٤٤۳
آ ـ۲۷۳۸۱

خرید اتومبیل

هرنوع اتومبیل خریداریم ۵۲۶۵۹
۱ـ۵ آ ـ۱۵۹۹

جریای کار

نکنیسین ساختمان دارای ۹
سال سابقه نقشه کشی و طراحی و نظارت و لیسانس انگلیسی‌و آشنائی بفرانسه آماده کار هست تلفن۷۹۱٤۶۱
۱ـ۶ آ ـ۲۷۳۵۵

جوانی با تحصیلات پنجم
ابتدائی و برك خاتمه خدمت برای پیشخدمتی و غیره‌جویای کار می‌باشد طالبین بشماره ٤۷۶ راهنمای‌اطلاعات مراجعه فرمایند .
آ ـ۲۷٤۲۵

جوانی‌که دیپلم پنجم ریاضی
ومعافی یکساله دارد جویای کاراست خواستاران بتلفن شماره ۶۰۸۹۸ مراجعه فرمایند .

دوشیزه‌ای با سابقه
ماشین نویسی‌فارسی و واردبامور بایگانی‌برای تمام یا نصف روزجویای کار است به شماره ٤۷۷ راهنمای اطلاعات مراجعه شود .
۱ـ۲ آ ـ۲۷٤۸۷

بچند نفر دوشیزه یابانو
باسواد جهت کار های کمك‌لابراتواری مورد نیاز است داوطلبین به تلفن ٤۳۹۷۸ مراجعه نمایند .
آ ـ۳۸۲۵۶ ۱ـ۲

مستغلات

نارمك ـ تهران پارس
تهران نو ـ نیروی‌هوائی
برای‌خرید و فروش ومعاوضه‌زمین و خانه و ساختن منزل بطور نقد واقساط بیازرگانی‌امینی اول سی متری نارمك تلفن ۷۹۰۰۹۰ مراجعه‌فرمایند

چند دستگاه ساختمان
مستغلاتی نقد و زمین معاوضه می شود بازرگانی نجفجوانی خیابان‌شمیران چهارراه حقوقی تلفن ۷۲۶۷۸ مراجعه فرمائید .

اراضی نارمك را خریداریم
بازرگانی حمید ـ تلفن۷۹۱۰۹٤

خانه‌برای اجاره
تعدادی منازل‌مدرن دربست درداخل شهرمورد اجاره فوری است خیابان شاهرضا پیچ‌شمیران دفتر اردیبهشت تلفن ۷۲۸۸۱ به آقای نظری مراجعه فرمایند .
۱ـ۵ آ ـ۱۶۱۱

جهت سکونت یك خانواده خارجی
یك منزل مدرن با استخردر شهر، زعفرانیه ، محمودیه ، الهیه ، دروس ویانیاوران برای اجاره مورد نیاز است تلفن ۳۲۳۶۸
آ ـ۲۷۱٤۹ ۱ـ۳

رهن وتصرف داده‌میشود
خانه ای در خیابان امیرآباد ۶۰۰ متر ۹ اطاق با سرویس کامل جهت دیدن به آژانس‌رایت خیابان شاهرضا مقابل سینما رویال تلفن ۳۱۸۵۳ و ۳۲۹۷۱ مذاکره فرمائید .
۱ـ۳ آ ـ۱۶۶۶

اجاره داده می شود

اجاره خانه
چهار اطاق باتمام لوازم ماهیانه ٤۰۰۰ ریال جاده شمیران روبروی دانشسرای‌عالی تلفن ۷۳۱۰۶
۱ـ۳ آ ـ۲۷۰٤۳

آپارتمان شش اطاقه
مدرن با حرارت مرکزی برای اجاره و رهن تصرف تلفن ۸۲۰۲۶۵ بعداز ظهرها
۱ـ۳ آ ـ۲۷۰۷۹

خانه اجاره‌ای
دارای ۷اطاق‌بابرق و آب و حمام به مساحت ۲۰۰ متروواقع در پیچ شمیران پشت زایشگاه زنان کوی سردار مخصوص شماره ۳ طالبین در محل ملاحظه و با تلفن ۲۱۰۶۱ مذاکره نمایند .
۱ـ۲ آ ـ۱۶۲۵

در شاهرضا برای اجاره
خانه بسیار مجلل مقابل لاله زار نوباساختمان جدید دارای بیست اطاق وسیع در زمین یکهزار متری برای اجاره عصر ها بتلفن ۶۹۱۹۰ مراجعه فرمائید .

اجاره برای دفاتر تجارتی
بالاخانه‌جبهه خیابان ناصرخسرو مقابل درب اندرون تلفون ۳۸۸۵۹
۱ـ٤ آ ـ۲۱۸۸۹

ساختمان مجهز بتمام
وسایل در انتهای خیابان قزوین‌مقابل کارخانه آذری اجاره داده می شود تلفن ۲۷۳۶۳
۱ـ۱۵ آ ـ۱٦٤۳

بنگاه شجاع فرد
جرثقیل های ثابت وگردان و بولدوزر وتریلی های ۱ الی ۷۵ تنی اجاره‌داده می شود . خیابان قزوین مقابل دخانیات تلفن ۲۷۳۶۳
۱ـ۱۵ آ ـ۱٦٤٤

اجاره ساختمانهای بزرك
قابل توجه ادارات و سازمان های دولتی و شرکت های بزرك ما بدون دریافت کمیسیون برای راهنمائی و اجاره ساختمان های بزرك از ۲۰ الی ۱۵۰ اطاق آماده هستیم بازرگانی هنر مقابل پمپ بنزین کالج تلفن۴۲۵۰۱
۱ـ۲ آ ـ۱۶۵۹

آژانس اردستانی
به چنددستگاه‌حیاط‌وآپارتمان‌اجاره درشمال شهر نیازمند است لطفا به آژانس اردستانی میدان ٤۲ اسفند سی متری‌نظامی چهارراه تیر تلفن ٤۱۹٤۹ رجوع فرمایند .
۱ـ۵ آ ـ۱٦٦٤

آپارتمان اجاره درمیدان بهارستان
مقابل کلانتری ۲ شماره ۸۰ طبقه دوم آپارتمان دارای ۵ اطاق ویك‌سالن بزرك زیر زمینی مجهز اجاره داده می شود طالبین به تلفن شماره ۳۷٤۳۲ مراجعه نمایند .
۱ـ۷ آ ـ۱۶۵۷

بفروش میرسد

خانه فروشی
بمساحت چهارصد و پنجاه متر با ساختمان دو مرتبه خوش نقشه‌مدرن وسرویس های لوکس نه اطاق‌نزدیك سه راه ضرابخانه برای دیدن رجوع فرمائید .
لاله‌زار۳۹۷۸٤ به :
بنگاه‌کوشان
۱ـ۲ آ ـ۳۸۱۹٤

لوازم دوار حفاری با قیمت
مناسب نقدا بفروش میرسد بشماره ٤۷٤ راهنمای اطلاعات مکاتبه‌فرمائید
۱ـ۳ آ ـ۲۷۲۳۳

نقد ومعاوضه
چند دستگاه خانه در شمال شهر نقد و معاوضه بفروش میرسد خیابان شمیران چهارراه حقوقی بازرگانی‌سایه تلفن ۷۲۸۹۶

سه‌راه هاشم آباد
۵۰ دستگاه خانه دواطاقی بمساحت ۶۰متر به مبلغ ۷۵۰۰ تومان یك‌سوم نقد بقیه اقساط ۱۲ ماهه بفروش میرسد طالبین بجاده خراسان‌سه‌راه هاشم‌آبادجنب‌حمام‌نیك دفترساختمانی روشن تلفن ۵۵۵۵۶ مراجعه فرمایند
آ ـ ۱۵۹۸ ۱ـ۵

شرکت سمنتیشن ماشین‌آلات
ولوازم یدکی اضافی خود را بفروش میرساند بتلفن شماره ٤٤۶۲۱مراجعه فرمائید .
۱ـ۳ آ ـ۲۷۲۳۳

خانه‌ای در باغ صبا
دارای چهار اطاق و لوازمات برق و لوله کشی آب تهران به نصف قیمت (٤۲۰۰۰ تومان) بفروش میرسد رهن‌و تصرف نیز داده می شود تلفن۶۹۰۲۷
۱ـ۳ آ ـ۱۵۶۹

در آژانس اردستانی
خانه ویلای شمالی روکار سنك سفید ۲ طبقه دارای ۷ اطاق ۲۶۰ متر در حوالی باغ صبا در حدود ۲۰۰ هزار تومان که با نصف پول نقد و نصف زمین معاوضه می شود نشانی میدان ۲٤ اسفند خیابان سیمتری چهارراه تیر تلفن ٤۱۹٤۹ رجوع فرمایند .
۱ـ۵ آ ـ۱٦٦۵

فروش اثاثیه

فروشگاه شرکت مبل عظیمی
نقد واقساط با تخفیف مخصوص و ضمانت ۵سال خیابان شمیران پائین تر از چهارراه قصر پلاك ۱۰۱۵ تلفن ۷۰۳۳۲

خانواده های محترم
اگر چنانچه تصمیم بخرید تلویزیون بخچال ضبط صوت قالی مبل وسایر لوازم زندگی را دارید متمنی است قبلا به نمایشگاه ایران کالا مراجعه فرمائید چون مقداری از اجناس فوق را که از منازل و دست دوم خریداری نموده ایم بقیمتی که شما هرگز باور نمی فرمائید بفروش میرسانیم نشانی تهران خیابان شاه چهارراه گلشن نمایشگاه ایران کالا تلفن ٤۵۶۸۹

لوازم منزل یکنفرخارجی
بفروش میرسد تلفن ۸۶۷۷۱

لوازم منزل یك آمریکائی
بفروش میرسد از ۸ الی ۱۰ صبح ـ بعد از ظهر از ٤ الی ۶ با تلفن ۶۲۱۰۱ مکالمه فرمائید .
۱ـ۲ آ ـ۲۷٤۳۷

خرید اثاثیه

قالی ولوازمات منزل
هرنوع قالی نو کهنه وسایراشیاء ولوازمات دیگر منزل شما را نقدا خریداریم خواهشمنداست به‌نمایشگاه ایران کالاخیابان شاه‌چهار راه‌گلشن تلفن ٤۵۶۸۹ مراجعه فرمایند .

فرش کهنه و نو
درمنزل‌خریداریم ۸۲۱۸۵۵ رضوی
۱ـ۲۲ آ ـ۱٤٦۷

یخچال ـ تلویزیون ـ قالی
ضبط صوت‌ـرادیو گرام ـ مبل شما را نقد خریداریم امیر کبیر سه‌راه امین حضور فروشگاه خالقی ۵۱۲۷۶

قالی
یخچال
تلویزیون
ضبط صوت
رادیو گرام وسایر
لوازمات برقی واشیاءعمنزل
شمارا بقیمت عادلانه خریداریم لطفا به نمایشگاه ایران کالا خیابان شاه چهارراه گلشن تلفن ٤۵۶۸۹ مراجعه فرمائید

آموزشگاههای رانندگی

هنرستان فنی پرستو
مرکز آموزش صحیح رانندگی و میکانیکی شاهپور چهارراه گمرك تلفن ۲۳۹۱۶

آموزشگاه رانندگی تهران
حیابان‌منیریه‌زیرنظر کاوه‌محلاتی۲۵۸۸۸
۱ـ۲۶ آ ـ۱٤۹٤

آموزشگاه‌رانندگی‌وفنی‌فرهنك
فن‌رانندگی‌را تا اخذ گواهی نامه با بهترین متد بشما می آموزد شاهرضا پل چوبی تلفن ۳۸۲۸۳

تعلیم رانندگی
هنرکده فنی بزرگترین ومجهزترین آموزشگاه رانندگی ومیکانیکی‌در خاور میانه با متد جدید و اتومبیلهای‌آخرین سیستم فن رانندگی‌را تا اخذ گواهی نامه رسمی بشما می آموزد سرویس مخصوص جهت تعلیم بانوان افتتاح گردید .
نشانی هنرکده‌فنی‌بهارستان‌روبروی چاپخانه مجلس تلفن ۳۸۰٤۶ شعبه ـ خیابان شاهرضا روبروی ضلع شمالی کافه شهرداری تلفن ٤۸۶۶۲
آ ـ۱۳۵۱ ۱ـ۲۶

ساختمان

خانواده‌های محترم
اگر چنانچه تصمیم گرفته‌اید که زمینهای‌خودرا ساختمان نمائیدمیتوانید بامراجعه بشرکت تامین مسکن وبستن یك قرارداد و پرداخت مبلغ جزئی پیش قسط و بقیه باقساط چهارساله دارای یك خانه چهار الی شش‌اطاقی شوید . برای کسب اطلاع بیشتر بدایره مهندسی شرکت تامین مسکن مراجعه فرمائید نشانی خیابان‌فردوسی کوچه تاتر فردوسی تلفن ۳۶۶۲۵
آ ـ ۱۵۵۲ ۱ـ۲۰

شرکت فرازنو
تهیه‌کننده نقشه های ساختمانی
منوچهری پاساژ ساعتچی‌تلفن۳۰۲۶۰۱
۲ـ۲۶ آ ـ ۱۵٤۳

موسسه فنی متره
تحت‌نظر دکترو مهندسین فن ـ بیمانکاری ساختمان ـ اسفالت ـ نقاشی و دکوراسیون طراحی ـ نقشه کشی ـ نقشه برداری ـ محاسبه فنی ونظارت با اسرع وقت واستادان ماهر انجام می شود . خیابان اسلامبول ـ پاساژ پلاسکو طبقه سوم شماره ۲۳ تلفن ۳۰۳۰۵۰
آ ـ۱٦۷۱

گم شده

یکبرك شناسنامه وپیمان‌نامه
کارد شاهنشاهی بانضمام پنج نامه متعلق باینجانب سربازوظیفه‌حسینقلی خانی‌لای‌دفترچه‌بهداشت بوده و در مسیر میدان بهارستان و میدان‌مولوی مفقود گردیده از یابنده خواهشمند است بخیابان پهلوی سه‌راه شاه کوچه بیمارستان وزیری به کفاشی پرس‌پولیس آقای حسین بیگی داده‌و مرا دعاگوی خود سازد .

معاملات پول

پول شرطی موجود است
هرمبلغ پول بخواهید حاضر است فقط در مقابل مبیع ارزنده ٤۵۱٤۲

از ده الی صد هزارتومان
پول شرطی موجود است تلفن ۷۰۲۵۲
۱ـ۱۰ آ ـ۱٦۰٤

پول شرطی
ازیك میلیون تا ده میلیون ریال پول‌در مقابل مبیع ارزنده معامله می شود بتلفن ٤۱۹۳۹ مراجعه فرمایند .
آ ـ۱٦۵۵

۳فقره پول شرطی بزرك
پانصدهزارویك‌میلیون‌ویکمیلیون‌ونیم‌و تومان دربرابراملاك‌مرغوب شمال شهر که ۵برابر ارزش دارد مورد نیاز است آژانس‌رایت خیابان شاهرضا مقابل سینما رویال تلفن ۳۱۸۵۳ و ۳۲۹۷۱
۱ـ۳ آ ـ۱٦٦۷

معاملات متفرقه

هرنوع شماره تلفن
خرید وفروش‌می شود. تلفن۶۰۱۸۳
۱ـ۲۶ آ ـ۱٤۳۶

هرنوع شماره تلفن برای هر محل که بخواهید با شرایط آسان واگذار می شود تلفن ٤۰٦۸۰

تلفون ٤ بفروش میرسد
خیابان فردوسی دواخانه نرمال رجوع نمائید .
۱ـ۲ آ ـ۲۷۳۲۳

سالن مد و آرایش

هنرستان عالی برش‌ودوزندگی بهشت
به خیابان امیر آباد خیابان گیو شماره ۹۸ انتقال یافت کلاسهای‌صبح و عصر دایر است تلفن ٤۱۹۰٤

ژولیت ژولیت
ژولیت

ژولیت (لیلی غرب) که داستان عشق و دلدادگیش ودیعه قرنهاست امروز نام خودرا به پیراهنی داده‌است که زیبایان شهرها وآنهاکه‌در سلیقه‌وشیك پوشی‌انگشت‌نما هستند مشتاق‌دیدارو آرزومند داشتن‌آنندپیراهنهای ژولیت با تازه‌ترین طرح ها برنگهاو اندازه‌های مختلف وپارچه ژرسه پشمی اعلا دردسترس شماست‌دوشس خیابان‌نادری
خیابان استالین
(قوام‌السلطنه شمالی)
تلفن ٤۳۳۳۷
۱ـ۲ آ ـ۱۵۸۱

آموزشگاههای فنی

آموزشگاه کشور
ماشین نویسی فارسی و لاتین با اسلوب ده انگشتی ـ شهریه یکصد ریال ـ تحریر پایان نامه در اسرع وقت خیابان خیام مقابل پارك شهر
۱ـ۳۰ آ ـ۱۵۰۸

آموزشگاه تعلیم آرایش زیبائی مهتاب
با امتیاز رسمی وزارت فرهنك و تحت نظر متخصص دیپلمه وین و پاریس در سالن مدرن و مجهزبا سهل ترین شرایط و قیمت نازل هنرجو می پذیرد نام نویسی همه روزه به نشانی انتهای ایرانشهر کامیار کاشی ۳۶ تلفن ۶۳۷۸۱

نقشه‌کشی و استخدام
دوره جدید کلاس نقشه کشی روز پنجم اسفند ماه زیر نظر مهندسین تحصیل کرده‌تشکیل‌ونام نویسی میشود فارع التحصیلان با معرفی مادرشرکتها و ادارات استخدام میشوند .

کاخ دانش
۱ـ خیابان فرانسه کوچه مرجان
۲ـ خیابان نادری پاساژ معتمد

سازمان اردو های کارتهران
بهترین صندلی لهستانی وعالیترین گل‌را برای عید شما بقیمت بسیار مناسب در اختیار می گذارد لطفا بفروشگاه سازمان کرج جنب‌ایستگاه راه آهن اردوی کار و یا تلفن های راه آهن ۲۲۰۸۲و ۶۱۵۱۹ مراجعه فرمائید .
آ ـ۱٦۵۸

تقویم اطلاعات

دوشنبه سیزدهم رمضان ۱۳۸۱
دوشنبه سی ام بهمن ۱۳٤۰
دوشنبه نوزدهم فوریه ۱۹٦۲
توپ سحر ساعت ۵و ۱۶ دقیقه
طلوع آفتاب ۶ و ٤۷ دقیقه
ظهر شرعی ۱۲و ۱۸ دقیقه
توپ افطار ۱۷و ۷ دقیقه

صاحب امتیاز ـ مدیر مسئول ـ عباس مسعودی
چاپخانه اطلاعات ـ خیابان خیام

آموزشگاه فنی

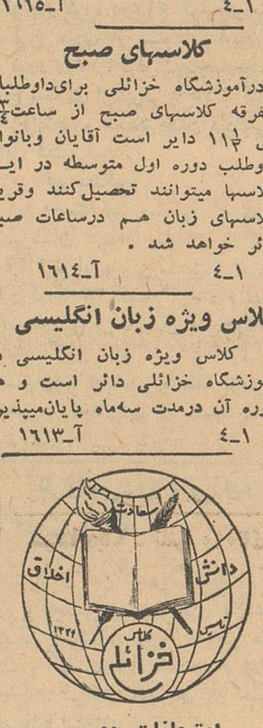

انجمن‌فارغ‌التحصیلان آموزشگاه خزائلی
ازبانوان و آقایانیکه بوسیله‌تحصیل درآموزشگاه های خزائلی به‌اخذ هر گونه مدرك تحصیلی وتوفیق علمی نائل شده‌اند دعوت میشود بمنظور استفاده از مزایا و امتیازات انجمن فارغ‌التحصیلان آموزشگاه خزائلی در هرکجا که هستند باین‌نشانی شاه‌آباد کوچه ظهیرالاسلام‌آموزشگاه خزائلی یا صندوق پستی شماره ۲۵۱۸ مکاتبه نمایند .

کلاس مکالمه انگلیسی
کلاس مکالمه انگلیسی تحت‌نظر یکنفر بانوی انگلیسی درآموزشگاه خزائلی دائر گردیده برای کسانیکه بخواهند بخارج مسافرت‌کنند این کلاس بسیار سودمند است
۱ـ٤ آ ـ۱٦۱۵

کلاسهای صبح
درآموزشگاه خزائلی برای‌داوطلبان متفرقه کلاسهای صبح از ساعت۸ الی ۱۱½ دایر است آقایان وبانوان داوطلب دوره اول متوسطه در این کلاسها میتوانند تحصیل‌کنند وقریبا کلاسهای زبان هم درساعات صبح دائر خواهد شد .
۱ـ٤ آ ـ۱٦۱٤

کلاس ویژه زبان انگلیسی
کلاس ویژه زبان انگلیسی در آموزشگاه خزائلی دائر است و هر دوره آن درمدت سه‌ماه پایان‌میپذیرد
۱ـ٤ آ ـ۱٦۱۳

امتحانات دوم
بمنظور اینکه بانوان و آقایان داوطلب ۶ماه کامل تحصیل کنندو برای امتحانات نوبه دوم کاملا مجهز باشند آموزشگاه خزائلی کلاسهای دبیرستانی و ششم ادبی دومین نوبه را دراسفند ماه دایر میکند داوطلبان جهت نام‌نویسی هرروز صبح و عصر بدفتر آموزشگاه‌خزائلی‌مراجعه‌فرمایند شاه‌آباد کوچه ظهیرالاسلام

کلاسهای شبانه کامیاب
کلاسهای انگلیسی و آلمانی و دروس عمومی زیر نظر میس گلدنر و با شرکت‌استادان ایرانی‌و خارجی دیگر از دهم اسفند ترم جدید خود را شروع می نماید داوطلبان‌جهت شرکت در کلاسهای مذکورمیتوانند فقط تا دهم اسفند ماه ثبت نام نمایند .
نشانی خیابان شهبازدروازه‌دولاب اول‌کوچه‌آبشار
۱ـ۱۰ آ ـ۱٦۳۳

دفاتر اسنادرسمی

دفتر اسنادرسمی ۳۶
سیدعلی‌اکبر موسوی نشانی امیریه چهـار راه معزالسلطان تلفن دفتر ۲٤۱٦٤ منزل ٤۶۰۷۶
۱ـ۲۶ آ ـ۱۵۶۷

دندانپزشکان

کلینیك دندانپزشکی شبانه روزی
دکتر محمود دادفر
با تجهیزات مدرن طبق جدید ترین متد آماده پذیرش بیماران دندانپزشکی ودندانسازی است‌دروازه دولت تلفن ۳۹۱۹۷

کلینیك دندانپزشکی خصوصی حکیم پور
تحت‌نظر دکترهای متخصص در دندان پزشکی ودندانسازی مجهز به توربین های ۳۰۰ هزار دور در دقیقه
درمان دندان بدون درد
شاه‌آباد خیابان باغ‌سپهسالار کوچه مهندس الممالك تلفن ۳۲٤۸۱ اوقات پذیرائی قبلاز ظهر بطور آزاد ـ بعداز ظهربا تعیین وقت قبلی جمعه تا ظهر

راهنمای پزشکی اطلاعات

دکتر آسایش
بیماریهای آمیزشی ومجاری‌ادرار خیابان منوچهری ـ ابتدای کوچه‌ارباب جمشید ـ شماره ۱۱ پذیرائی عصرها

دکتر در طب پولوسا
متخصص‌بیماریهای مقاربتی‌ـ مجاری ادرار ـ تناسلی امراض زنانه ـ نازائی‌ـ خیابان فردوسی شمالی کوچه صادق پذیرائی ۹تا ۱۲ـ۵تا ۸ تلفن۶۶۵۸۹

فیزیو تراپی ـ اکسیژن‌تراپی
دکتر خطیبی
معالجه قطعی فلجی ها ـ فلج‌اطفال درد و عوارض بعد از اعمال جراحی و شکسته بندی ـ درد های‌رماتیسمی‌ـ تهیه دست مصنوعی خیابان پهلوی روبروی سینما مهتاب تلفن ٤۵۳۳۶

دکتر دانشگر
امراض مقاربتی و جلدی و سوزاك تازه و کهنه ورم پرستات ضیق مجرا سستی و بواسیر امراض زنانه ونازائی خیابان سپه مقابل پستخانه تلفن ۳۰۲٤۱۶

ترك تریاك دکتر رحمانی
متخصص امراض اعصاب وروح از دانشگاه لندن خیابان پهلوی بالاتر از چهارراه امیراکرم تلفن : ٤۵۱۱٤
پذیرائی صبح‌و عصر

دکتر معانی
امراض مقاربتی مجاری ادرارمعالجه سوزاك تازه و کهنه ـ ورم پروستات وسستی و ناتوانی ـ ضیق مجرا امراض زنانه خیابان فردوسی مقابل بانك‌ملی مرکز .

متخصص معده ، کبد، روده
دکتر رفیعی از دانشگاه پاریس پذیرائی ٤تا ۸ بعداز ظهر خیابان‌جامی اول کوچه پاریس تلفن ۶۳۰۶۰

دکتر محمد رضا مسدد
رزیدنت سابق‌بیمارستانهای امریکا دارای گواهینامه از پروك مدیکال امریکا ـ درمان‌قطعی‌بیماریهای مقاربتی دروازه دولت روبروی ساختمان فیات تلفن ۳۰۲۵٤۸ پذیرائی عصرها از ساعت ۵الی ۸بعداز ظهر

پلی کلینیك
دکترصدیقی ـ دکترمجاهدی
رزیدنت سابق‌بیمارستانهای امریکا پزشك بیمه کارمندان دولت‌و فرهنگیان پزشك سازمان بیمه های اجتماعی کارگران بیماریهای داخلی اطفال ـ مقاربتی ـ ترك‌تریاك وسایر موادمخدره ترك‌الکل مجهز به‌دستگاه‌های‌رادیو ـ اسکپی ـ آئروسل ترایی «بخورنهنی» سیلین وغیره» دیاترمی‌پذیرائی بعداز ظهر ها
خیابان شاه روبروی مسجد سمجاد تلفن ٤۹۵۲۶

دکتر فضل‌الله معتضدی
استاد دانشگاه متخصص امراض داخلی شاهرضا مقابل لاله‌زار نو کوچه فتوحی پذیرائی از ٤ تا۶بعداز ظهر تلفن ۸۶۵۷۵

دکتر محسن سلطانی
پزشك بیماریهای کودکان ـ تلفن ۶۶۵۰٤ چهارراه دروازه دولت ـ صبح وعصر

دکترعباس نیك‌نژاد
متخصص از دانشکده پاریس بیماریهای معده ـ روده ـ کبد ـ لوزالمعده ـ درمان بواسیر بدون‌عمل فیستول فیسور بامتد موثر دروازه ـ شمیران خیابان کرامی
درمانگاه خصوصی‌نارمك ٤۶متری غربی تلفن ۷۹۵۵۵

دکتر واثقی
با ۳۰ سال سابقه طبابت دربیماری کودکان از مسافرت مراجعت مطب‌خود را درخیابان سلسبیل چهارراه وثوق دائر نموده همه روزه صبحها آماده پذیرائی میباشد

دکتر حبیب اسعدی
سی‌متری بالای چهارراه حشمت‌الدوله کوچه آیرم تلفن ٤۷۲۰۰

دکتر جهانگیر جراح‌دندانساز از اروپا مراجعت کرد
کاملترین و مجهز ترین دستگاه های دندانپزشکی و عکسبرداری‌تهیه نموده پر کردن دندان برای اشخاصی که اعصابی حساس‌و ضعیف دارند بدون چرخ‌کردن بوسیله دستگاه جدید ارتوربدون کوچکترین درد وناراحتی در یك یا دو جلسه ساختن پلاك کرومه وپلهای طلا بدون دیده‌شدن طلاز خارج دهان مطابق آخرین متد اروپا .
تخت جمشید چهارراه ویلا جنب ربکا ۳ الی ۸½ بعد از ظهر
آ ـ۱۶۵۶

آگهی های کوچک

واگذار میشود

در بهترین نقطه شهر

مغازه بزرك ومجزائی در بهترین نقطه شهر که‌برای شرکتهای‌هواپیمائی یاشعبات بانکهاوبخصوص سوپرمارکت بسیار مناسب است واگذار میشود تلفن ۴۲۵۰۱

اطاق میدان فوزیه

دواطاق بزرك‌بانضمام يك‌انبار بابرق وآب برمیدان فوزیه‌مناسب برای‌مطب آرایشگاه دارالوکاله خیاطی‌دندان‌- پزشکی وبسیاری از مشاغل دیگر با شرایط مناسب واگذار میشود باتلفن ۷۴۶۵۰همه روزه صبحها تماس‌بگیرند ۱–۱۰ آ–۱۶۰۵

واگذار میشود

یکباب مغازه بزرك با زیر زمین واقع‌در خیابان منیریه جنب آموزشگاه رانندگی تهران با آب –برق – تلفن جهت فروشگاه و کافه رستوران‌واگذار می شود طالبین بتلفن ۲۵۸۸۸ مذاکره فرمائید . ۱–۳ آ–۱۶۰۲

سه‌دهنه مغازه دو بر

در دو طبقه لوکس و يك زیر زمین در اوایل خیابان ویلا با تلفن برق آب واگذار می شود طالبین بتلفن۴۵۸۸۸ آقای فخیم خیابان ویلا کاشی ۱۱یا صندوق پستی ۲۵۳۷ مراجعه فرمایند.

گاراژ واگذار میشود

گاراژی بمساحت ۶۰۰ مترمجهزبه سرویس مدرن و دفتر و تلفن واقع‌در یکی‌ازخیابانهای اصلی شمال‌شرقی تهران واگذار می شود طالبین بتلفن۳۱۶۷۸ مذاکره فرمایند . ۱–۲ آ–۱۶۶۳

سرویس **جنرال** برای نصب و تعمیر آب گرم کن در اختیار شماست تلفن ۴۷۴۸۹

نادر فروشنده مدرن‌ترین پارچه‌های پشمی . ابریشمی . نخی ساده و گلدار تهران - چهارراه شاه (سی‌تیر نظامی) کاشی ۴۴۶ تلفن ۴۹۱۸۳ محصولات کارخانجات مقدم و ممتاز

کارخانجات صنعتی طلوع

Toloue

تولید کننده انواع میز و صندلی تاشو و سایر مصنوعات فلزی از شهرستانها نماینده فعال پذیرفته میشود .
نشانی خیابان خیام جنب وزارت بهداری فروشگاه طلوع تلفن ۵۷۹۳۱ ۱–۶ ۲ آ–۱۴۴۱

اتوسرویس فارابی تعمیرگاه مجاز ۲۶ فولکس واگن مکانیکی . گلگیرسازی . باطریسازی . نقاشی میدان فردوسی روبروی بیمارستان فارابی تلفن ۵۲۴۳۵

از کفشهای مدل ایتالیائی فروشگاه کودک دیدن کنید

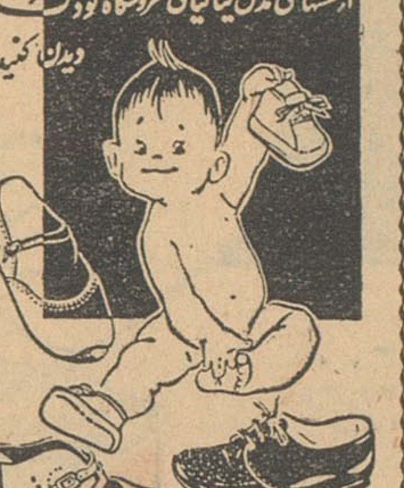

فروشگاه کودک خیابان شاه چهارراه بهرامی تلفن ۶۴۲۶۶

آزبست پنبه نسوز مقوای نسوز مصرف کنندگان میتوانند به تلفن: ۲۳۳۰۶ مراجعه فرمایند

دکتر فرهودی چهارراه پل چوبی شاهرضا **مطب شبانه** بعداز ظهر و همه شب تا صبح تلفن ۳۸۵۱۰

HOUSING **تهیه مسکن** AGENCY مطلع‌ترین موسسه درباره خرید و فروش بخصوص اجاره منازل و ویلاهای مدرن در شهر و شمیرانات بخارجیان تلفن ۶۰۰۰۰

برای اولین بار در ایران اگر از ساعت ۷ شب الی ۷ صبح در هر نقطه تهران هستید و وسیله در اختیار ندارید **نمایشگاه داریوش** با اتومبیلهای آخرین سیستم با راننده باسواد و مودب احتیاجات شما را برطرف مینماید. خیابان شاهپور چهارراه گمرك جنب دبیرستان شه‌پرست تلفن : ۵۴۳۵۵

برنامه سینماها

سینما ادئون – تلفن ۳۸۱۱۸
پلی بسوی خورشید – پانورامیك – دوبله بفارسی با شرکت کارول بیکر جمس شگیتا شروع ۱۰ر۳۰ صبح – ۲ر۳۰ – ۴ر۳۰ – ۶ر۳۰ – ۸ر۳۰ بعد از ظهر

سینما آسیا – تلفن ۴۳۹۰۹
بن‌هور –رنگی –دوبله بفارسی باشرکت‌چارلتون‌هستون–ها یاهاراریت شروع۱۰ صبح ۳ر۳۰–۷ر۳۰بعد ازظهر

سینما امپایر – تلفن ۴۹۰۸۱
محاصره خیابان سیدنی –سینماسکوپ دوبله بفارسی باشرکت دوناسیندن– نیکل برژه . شروع ۱۱صبح –۳ر۳۰ ۵ر۳۰ – ۷ر۳۰ – ۹ر۳۰ بعداز ظهر

سینما ایران – تلفن ۳۶۳۵۴
دختری فریاد میکشد – فارسی با شرکت‌فردین–نارملا– مصدق–سپهرنیا شروع ۱۰ر۳۰ صبح– ۲ر۳۰– ۴ر۳۰– ۶ر۳۰– ۸ر۳۰ بعد ازظهر

سینما اسکار – تلفن ۴۵۷۹۷
اسکورت غرب – سینما سکوپ – دوبله بفارسی با شرکت ویکتورماتیور الین استوارت شروع ۱۰ر۳۰ صبح ۲ر۳۰ – ۴ر۳۰ – ۶ر۳۰ – ۸ر۳۰ بعد از ظهر

سینما ایفل – تلفن ۳۷۲۷۷
علامت زورو – وایداسکرین – دوبله بفارسی باشرکت گای‌ویلیامز شروع ۱۱صبح ۳–۵–۷–۹بعدازظهر

سینما پلازا – تلفن ۴۴۳۵۵
شیر بابل – رنگی – دوبله‌بفارسی باشرکت هلموت‌اشنایدر– جانس کی. شروع ۱۱ صبح ۳– ۵– ۷–۹بعدازظهر

سینما تخت جمشید– تلفن۴۳۵۵۰
گرگهای جوان – رنگی – دوبله بفارسی با شرکت ناتالی‌ود – ربرت واگنر شروع ۳– ۵ – ۷ – ۹ بعداز ظهر

سینما چارلی – تلفن ۶۸۴۶۱
توپهای ناوارون – سینما سکوپ– رنگی– دوبله بفارسی. با شرکت : گریگوری پك– آنتونی کوئین. شروع ۱ر۴۵– ۴ر۱۵– ۶ر۴۵– ۹ر۱۵بعدازظهر

سینما حافظ – تلفن ۳۴۰۷۴
انتقام جنگجویان الامو –سینما سکوپ –رنگی – دوبله بفارسی با شرکت جوئل مك‌کری شروع ۱۰ر۳۰ صبح ۲ر۳۰– ۴ر۳۰ – ۶ر۳۰–۸ر۳۰ بعداز ظهر

سینما دنیا – تلفن ۳۳۸۱۲
مردی در سایه – سینما سکوب – دوبله بفارسی باشرکت جف چندلر– اورسن ولز شروع ۱۰ر۳۰ صبح ۲ر۳۰ – ۴ر۳۰ – ۶ر۳۰ – ۸ر۳۰

سینما دیانا – تلفن ۴۲۰۱۰
دختری فریاد میکشد – فارسی با شرکت فردین – نارملا – مصدق – سپهرنیا شروع ۱۱ صبح ۳ – ۵ – ۷ – ۹ بعد از ظهر

سینما رادیو سیتی– تلفن۴۳۳۲۰
پلی بسوی خورشید – پانورامیك – دوبله بفارسی با شرکت کارول بیکر جمس شگیتا شروع ۱۱ صبح ۳ – ۵ – ۷ – ۹ر۱۵ بعد از ظهر

سینما رکس – تلفن ۳۴۱۶۹
محاصره خیابان سیدنی –سینماسکوپ دوبله بفارسی باشرکت دوناسیندن– نیکل برژه ; شروع ۱۰ر۳۰ صبح– ۲ر۳۰ – ۴ر۳۰ – ۶ر۳۰ – ۸ر۳۰

سینما رویال – تلفن ۴۹۷۸۵
محاصره خیابان سیدنی –سینماسکوپ دوبله بفارسی باشرکت دوناسیندن– نیکل‌برژه . شروع ۱۱ صبح – ۳ – ۵ – ۷ – ۹ بعدازظهر

سینما سعدی – تلفن۳۶۴۶۸
المپیك شوهران – پانورامیك – دوبله بفارسی با شرکت اگوتونیاتسی دلیا اسکالا شروع ۱۰ر۳۰ صبح ۲ر۳۰ – ۴ر۳۰ – ۶ر۳۰ – ۸ر۳۰ بعداز ظهر

سینما سهیلا – تلفن ۳۶۴۲۴
المپیك شوهران – پانورامیك – دوبله بفارسی با شرکت اگوتونیاتسی دلیا اسکالا شروع ۱۰ر۳۰ صبح ۲ر۳۰ – ۴ر۳۰ – ۶ر۳۰ – ۸ر۳۰

سینما کریستال – تلفن۳۷۶۷۵
اسکورت غرب – سینما سکوپ دوبله بفارسی با شرکت ویکتورماتیور الین استوارت شروع ۱۰ر۳۰ صبح ۲ر۳۰ – ۴ر۳۰ – ۶ر۳۰ – ۸ر۳۰ بعد از ظهر

سینما متروپل – تلفن ۳۹۴۱۰
انتقام جنگجویان الامو –سینما سکوپ –رنگی – دوبله بفارسی با شرکت جوئل مك‌کری شروع ۱۰ر۳۰ صبح ۲ر۳۰– ۴ر۳۰ – ۶ر۳۰–۸ر۳۰

سینما مولن روژ – تلفن ۷۳۹۳۹
اسکورت غرب – سینما سکوپ – دوبله بفارسی با شرکت ویکتورماتیور الین استوارت شروع ۱۱ صبح ۳– ۵–۷ – ۹ بعد از ظهر

سینما میامی – تلفن ۷۴۳۳۹
دختری فریاد میکشد – فارسی با شرکت‌فردین–نارملا– مصدق–سپهرنیا شروع ۱۰ر۳۰ صبح– ۲ر۳۰– ۴ر۳۰ ۶ر۳۰– ۸ر۳۰ بعد ازظهر

سینما مهتاب – تلفن ۴۷۷۷۷
اسکورت غرب – سینما سکوپ – دوبله بفارسی با شرکت ویکتورماتیور الین استوارت شروع ۱۱ صبح ۳– ۵–۷ – ۹ بعد از ظهر

سینما مونت کار لو (میدان نارمك) (تلفن ۷۹۷۴۱)
فریاد وحشت – دوبله بفارسی با شرکت جمس میسون – رداستایگر. شروع ۱۰ر۳۰ صبح ۲ر۳۰ – ۴ر۳۰ ۶ر۳۰ – ۸ر۳۰ بعد از ظهر

سینمانیاگارا – تلفن ۶۵۴۰۷
محاصره خیابان سیدنی –سینماسکوپ دوبله بفارسی باشرکت دوناسیندن– بیکل برژه – شروع ۱۰ر۳۰ صبح ۳– ۵ – ۷ – ۹ بعدازظهر

سینما همای – تلفن ۳۰۲۱۶۹
مردی درسایه – سینما سکوپ . دوبله بفارسی باشرکت جف چندلر– اورسن ولز شروع ۱۰ر۳۰ صبح ۲ر۳۰ – ۴ر۳۰ – ۶ر۳۰ – ۸ر۳۰ بعد از ظهر

سینما آریا – تلفن ۳۹۸۸۴
ولگردان ساحل – سینماسکوپ رنگی‌دوبله بفارسی شروع ۱۰ر۳۰صبح ۲ر۳۰–۴ر۳۰ –۶ر۳۰–۸ر۳۰ بعدازظهر

سینما برلیان – تلفن ۳۳۵۳۵
اسکورت غرب – سینما سکوپ – دوبله بفارسی با شرکت ویکتورماتیور الین استوارت . شروع ۱۰ صبح ۲– ۴– ۶ – ۸ بعد از ظهر

سینما تاج – تلفن ۳۳۰۶۴
توپهای ناوارون – سینما سکوپ– رنگی– دوبله بفارسی. با شرکت : گریگوری پك– آنتونی کوئین. شروع ۱۰ر۳۰ صبح– ۱– ۳ر۳۰– ۶– ۸ر۳۰ بعد از ظهر

سینما المپیا – تلفن ۶۵۷۹۸
مرد طپانچه طلائی – رنگی –دوبله بفارسی باشرکت آنتونی‌کوئین شروع ۲ر۳۰ – ۴ر۳۰ – ۶ر۳۰ – ۸ر۳۰ بعداز ظهر

سینما پرسپولیس– تلفن۵۸۱۰۸۳
علامت زورو – وایداسکرین – دوبله بفارسی باشرکت گای‌ویلیامز شروع ۱۰ –۱۲ صبح ۲– ۴– ۶– ۸ بعدازظهر

سینما پارك – تلفن ۳۵۰۴۷
انسانیت – دوبله بفارسی‌باشرکت دلیپ‌کمار–دیوآنند. شروع۱۰ر۳۰صبح ۲ر۳۰–۴ر۳۰–۶ر۳۰–۸ر۳۰ بعدازظهر

سینما تهران – تلفن ۳۸۱۶۵
دختری فریاد میکشد – فارسی با شرکت‌فردین–نارملا– مصدق–سپهرنیا شروع ۱۰ – ۱۲صبح ۲– ۴– ۶– ۸

سینما پردیس
شعله های سوزان آمستردام– وایداسکرین –دوبله بفارسی‌باشرکت اوابارتوك –پیترفینچ شروع ۱۰ر۳۰ صبح ۲ر۳۰– ۴ر۳۰ –۶ر۳۰ ۸ر۳۰ بعداز ظهر

سینما زهره – تلفن ۳۰۴۸۰۸
اسکورت غرب – سینما سکوپ دوبله بفارسی با شرکت ویکتورماتیور الین استوارت . شروع ۱۰ صبح ۲ – ۴ – ۶ – ۸ – بعد از ظهر

سینما سیلوانا – تلفن ۳۳۷۷۷
دختری فریاد میکشد – فارسی با شرکت‌فردین–نارملا– مصدق–سپهرنیا شروع ۲ر۳۰– ۴ر۳۰– ۶ر۳۰– ۸ر۳۰

سینما کارون – تلفن ۴۰۰۶۵
دوچشم ۱۲دست – هندی –دوبله بفارسی‌باشرکت‌شانتارام شروع۱۰ر۳۰ صبح ۲ر۳۰ – ۴ر۳۰– ۶ر۳۰ – ۸ر۳۰

سینمامراد (تلفن ۷۳۳۸۳)
مردان‌مبارز –دوبله بفارسی‌سینما سکوپ رنگی با شرکت چلوآلنسو شروع ۱۰ صبح ۲ر۳۰– ۴ر۳۰–۶ر۳۰ ۸ر۳۰ بعد از ظهر

سینما البرز
سلاطین پیش‌میروند –دوبله‌بفارسی باشرکت فرانك‌سیناترا تونی‌کورتیس شروع۱۰–۱۲صبح ۲–۴–۶–۸ بعدازظهر

سینما ونوس (تلفن ۳۵۱۱۵)
علامت زورو – وایداسکرین – دوبله بفارسی باشرکت گای‌ویلیامز شروع ۱۰ر۳۰ صبح ۲ر۳۰ – ۴ر۳۰ ۶ر۳۰ – ۸ر۳۰ بعدازظهر

سینما فری – تلفن ۲۷۸۹۳
ده فرمان – ویستاویژن –رنگی– دوبله بفارسی با شرکت یول برینر– چالتون هستون شروع ۱ر۳۰–۵ – ۸ر۳۰ بعد از ظهر

سینما رزیتا – تلفن ۸۲۰۱۳۸
برهنه وسرگردان – سینماسکوپ– دوبله‌بفارسی باشرکت‌جینالولوبریجیدا شروع ۳– ۵– ۷– ۹ بعد ازظهر

سینما فردوسی – تلفن ۳۵۷۸۴
مبارزات هرکول –سینماسکوپ – رنگی –دوبله بفارسی – باشرکت‌میکی هارگیته –جین مانسفیلد شروع ۹– ۱۱صبح۲–۴–۶–۸ر۳۰ بعد از ظهر .

سینما مشعل – تلفن ۳۳۸۳۶
او نباید بمیرد – دوبله بفارسی – باشرکت ادی کنستانتین– والتر کیاری شروع ۱۰ر۳۰ صبح ۲– ۴– ۶– ۸

سینما شهناز
یورش تاتارها – سینماسکوپ– رنگی –دوبله بفارسی باشرکت‌ویکتور ماتیور – اورسن‌ولز شروع ۱۰ر۳۰ صبح ۲ر۳۰–۴ر۳۰ –۶ر۳۰ – ۸ر۳۰

تئاترها

تاتر پارس (تلفن ۳۸۸۱۱)
بخاطر دخترم –بانضمام کنسرت بانو آفت شروع ۸ر۳۰ بعد از ظهر

جامعه باربد (تلفن ۳۲۲۶۵)
باباآیوالله–شروع ۸ر۳۰بعدازظهر

آخرین تغییرات برنامه سینماها را در صفحه ماقبل آخر ملاحظه فرمائید

آخرین دیدار با مردی که قدرت‌را وداع گفته بود

خداحافظ ، آرزوهای طلائی !

ترجمه : مرتضی فکور

–بهرحال مادر اینجا گرد نیامده‌ایم تادرباره گذشته صحبت کنیم ،بلکه علاقه واقعی مادر اینست که‌ببینیم درحال حاضر جان چه اشخاصی‌را میتوانیم نجات دهیم و بنابراین صحبت درباره نجات باقیمانده ها است .

دراینموقع «نربرت ماسور» نماینده کلیمیان که ظاهر آرام و با شخصیتی داشت و توانسته بود کنترل خودرا بخوبی حفظ کرده واحترامی بوجود آورد اظهارداشت:

– صحیح است ، بهترین کاری که در حال حاضر میشود کرد اینست که نسبت به زنده ماندن‌بقیه کلیمیانیکه بهرنام و صورتی در آلمان باقی هستند تضمین نمود.

مذاکرات وگفتگوها خیلی زیاد وکشنده‌شده بود که ذکر آن‌موردی ندارد ودرتمام مدت هیملر ازاینکه ممکنست هیتلر از عدم اجرای دستورش اطلاع پیداکرده ومسئول واقع گردد نگران بود، با آنکه بخوبی میدید که هرآن ممکنست هیتلر از میان برداشته شده وازبین برود معذلك هنوز از او میترسیدو بالاخره پس‌از بحث و گفتگو های خسته‌کننده آنهم در شرایطی که‌از سروروی همه پریشانی وعدم ثبات میریخت درساعت شش بعدازظهر هیملر باتقاضای نربرت‌ماسور، مبنی برتضمین جان یهودیان باقیمانده‌و عدم اجرای دستور معدوم کردن یکجای آنان موافقت کرد و در موقع خداحافظی «نربرت ماسور» هیملر را تا در اتومبیلش بدرقه نمود .

دراینموقع که‌غروب هنگام بود باد سردو مرطوبی شاخه های درختان را تکان میداد واین دونفر دیگر حرفی بهم نزدند چون میدانستند که دیگر هرگز یکدیگر را نخواهند دید .

موقعیکه هیملر باتومبیل خودنزديك میشد بازوی دکتر کرستن را گرفت و گفت :

–من نمیدانم چه‌مدت دیگر زنده خواهم ماند ، بگذار هرچه میخواهد بشود، فقط تقاضای من ازتواینستکه مرا فراموش نکرده واز من به‌بدی‌یاد نکنی، من‌بدون‌شك‌اشتباهات وخطاهای جبران ناپذیری کرده‌ام ولی تقصیری نداشته‌ام بلکه مامور اجرائی بوده‌ام و هیتلر ازمن میخواست که سختگیر وخشن باشم، باازبین رفتن مابهترین قسمت آلمان نیز ازبین خواهد رفت (منظور هیملر دراینجا شهر برلن‌بود که‌زیر بمبارانهای‌سخت توپهای‌شوروی وهواپیما های متفقین‌قرار داشت وسران نازی تصمیم گرفته‌بودند تا آخرین لحظه مقاومت کنندوحتی حاضر نبودند بقول خودشان در بهترین قسمت آلمان یعنی شهر برلن نیز چیز سالمی‌باقی بماند)

هیملر پس‌ازخداحافظی حزن‌انگیزی وارد اتومبیل خودشد واز داخل‌اتومبیل مجددا دست دکتر کرستن راگرفته‌و درحالیکه آنرا در میان دست‌های‌خود میفشرد وباصدای‌لرزان‌ومرتعشی گفت:

–کرستن ، من از آنچه برایم کرده‌ای ممنون وسپاسگذارم ،برای‌من دلسوزی کن، فراموشم نکن، من‌حالا بخانواده بیچاره‌ام فکر میکنم ونمیدانم سرنوشت آنان چه‌خواهد شد ... چند لحظه بعددر حالیکه هوا گرك ومیش شده بود دکتر کرستن قطره‌ای اشك درگوشهٔ چشمان مردی که بايك‌اشاره او هزاران نفرراه ابدیت را پیش‌می‌گرفتند مشاهده نمود ،هیملر دلش میخواست که‌مورد رحم‌و دلسوزی‌دکتر کرستن قرار بگیرد ودر همین حال‌در اتومبیل بسته شد واتومبیل حرکت کرد ودکتر کرستن نیز که میدانست این آخرین دیداری است که‌از دوست بیمار خود میکند دست خودرا دربدرقه هیملر تکان داد وخدا حافظی کرد .

هفته بعد آلمان تسخیر و تسلیم‌شد وگرچه بیشتر سران نازی دستگیرویا تسلیم شده بودند لیکن هیملر هنوز آزاد ومخفی بود و گرچه بیوگرافی کلیه سران نازی دردست مامورین متفقین‌بود و کلیه معبرها وجاده های دخولی و خروجی شهرها برای یافتن این افراد دقیقا کنترل میگشت وعده‌ای ازآنان نیز دستگیر شده بودندمعذلك هیملر که‌دستگیر کردنش بیش از سران دیگر نازی مورد توجه بود هنوز مخفی بود ، تااینکه در تاریخ بیست‌و یکم‌ماه مه ۱۹۴۵ مامورین نگهبانی جاده‌ایکه به شهر «برسرو» منتهی میشود در شمال غربی آلمان وقتی در کنار پلی مشغول بازرسی وشناختن عابرین بودند به‌شخصی برخورد کردند که‌خود را «هنریش زینگر» معرفی میکردو چون‌اوراق‌شناسائی وشناسنامه اواز هر لحاظ تکمیل ودقیق تنظیم‌شده بود ، بادرنظر گرفتن اینکه درآنروز هاوضع آوارگان ورفتو آمددرجاده‌ها طوری بود که کمترکسی دارای‌اوراق شناسائی مرتب‌بودموضوع نظرمامورین راجلب کردو با مشخصات کاملیکه از هیملر داشتند اورا که‌کسی جزشخص هیملر نبود شناختند .

موقعیکه هیملرشناخته‌شدو دستگیر گردید سبیلهای خود راتراشیده و پارچه‌ای بروی يك چشم‌خود بسته‌بود تا شناخته نشود وگرچه گریم اوخیلی خوب‌بود لیکن‌وضع‌قدوجثه‌و مشخصات دیگرش که غیرقابل تغییربود بااوراق مرتب ومنظمی که‌در آن روزها دردست کمترکسی یافت میشد اورا لوداده بود .

هیملر چندروز بعداز دستگیری و قبل‌از اینکه محاکمه‌اش آغاز گرددودر زندان اردوگاه بوسیله جویدن قرص کوچك سمی که باخود داشت خود– کشی کردو قبل از آنکه کوشش و مداوا به‌نتیجه‌ای برسد در ظرف چند دقیقه هلاك گردید .

در دادگاه «برگرد» دوست دکتر کرستن به ۲۵ سال زندان محکوم شدولی پنج‌سال بعداز زندان آزاد گردید واکنون يك کارخانه چوب‌پرده سازی را اداره میکند .

شلنبرك که‌مرد خیرخواهی بود و کمکهای زیادی به دکتر کرستن‌کرده وباعث‌نجات زندانیان بیشماری شده‌بود به‌شش‌سال زندان‌محکوم شدودو سال بعدآزاد گردیدو یکسال بعد درسن ۴۲سالگی فوت کرد .

برانت آجودان مخصوص هیملر بخاطر صدور دستورات عجیب وغریبش که‌بطور مستقیم و غیرمستقیم‌او را شريك درجرائم هیملر ومرك دهها‌هزار نفر مینمود به اعدام‌محکوم شدوباتمام کوششیکه دکتر کرستن برای‌نجات وی‌از مرك بعمل‌آورد نتیجه‌ای حاصل نگردید و کمی بعد باتفاق چندنفر محکوم دیگر بدار آویخته شد . اودر محاکمه‌اش اعتراف نموده بود که گزارشات ودستورات مربوط به اعدام دستجات هزاران نفری یهودی را که‌در هريك از بازداشتگاههای مختلف‌واقع درسراسر آلمان زندانی بوده‌اند آماده ساخته‌وبه‌امضای هیملر میرسانده و در تصمیمات هیملر برای ساختمان‌اطاق های گازوکوره‌های آدم سوزی اتخاذ مینموده موثر بوده است .

***

پس‌از پایان جنك، دکتر کرستن کشور سوئد را برای زندگی آرامیکه میل داشت در پیش بگیرد انتخاب‌کرد وچون درزمان جنك‌طبیب معالج چندین نفرازسران‌نازی‌بودمدتها خودرا آفتابی نمیکرد و بخاطر همین بدنامی نیز ،

دستهای معجزه‌آسا

پایان داستان

تعدادی از شخصیت های متنفذ هلند که‌دکتر کرستن بآنها کمك زیادی کرده وحداقل روزی آنان‌را ازمهاجرت کذائی که هیتلر برای مردم هلند در نظر داشت رهانیده بود نسبت بدوکینه داشتند وهیئتی را مامور رسیدگی‌بکار های اوکرده بودندواین هیئت کلیه امورو کارهای دکتر کرستن را از سال ۱۹۴۹ ببعد مورد مطالعه دقیق‌قرار دادو نتیجه این رسیدگی ها آن شد که دولت هلند نه‌تنها اورا محاکمه نکرد بلکه بزرگترین نشان افتخار و شرف رابیز بخاطر انسان دوستی و مبارزاتیکه اینمرد درراه بشریت کرده‌و توانسته بود مستقیم و غیرمستقیم جان صدها هزار نفر راکه برای مرك های دسته جمعی دراردو گاهها واطاقهای گازیا کوره های آدم‌سوزی انتخاب میشدند نجات دهد باو هدیه نمود .

اگر تصمیم هیتلر در آخرین روز های جنك‌مبنی‌برمین گذاری وانفجاری که کلیه زندانیها واردو گاهها که تعداد ۸۰۰ر۰۰۰نفر افراد یهودی و اسیران جنگی درآنها زندانی بودند عملی شده بود دنیاهنوز هم‌عزادار آن فاجعه بود و اگر اقدامات بموقع دکتر کرستن نبود مسلما این قتل وحشت انگیز انجام یافته بود ، چون هیتلر و همکارانش‌ساعات آخر زندگی خود را بچشم می دیدندو عقیده داشتند حالا که آلمان باید از بین برود دشمنان آلمان نیزبایستی نابود شوند .

درسال ۱۹۵۳ دکتر کرستن رسما تابعیت سوئدرااختیارکردو بامحکمه‌ای که‌در استکهلم تهیه کرده بود بکار طبابت ادامه داد و اغلب به‌افتخاراتیکه درراه نجات جان‌صدها هزار نفر از افراد سوئدی وهلندی وفرانسوی و آلمانی و فنلاندی و غیره کسب کرده بوددلخوش بود تااینکه در تاریخ شانزدهم آوریل ۱۹۶۰در استکهلم بمرض سکته قلبی درگذشت .

پایان

آگهی مناقصه شماره ۱۷۴۵۰

اداره حسابداریکل انتشارات ورادیو مقدار سی هزار برك مقوای گلاسه ۲۲۰ گرمی ۷۰ × ۱۰۰ مورد نیاز خود را طبق نمونه موجود در پرونده مربوطه ووارد انبار اداره از طریق مناقصه خریداری مینماید داوطلبان شرکت در مناقصه میتوانند برای دریافت شرایط مناقصه‌تا آخر وقت اداری روز شنبه دوازدهم اسفند ماه ۱۳۴۰ بقسمت امور اداری این اداره واقع‌در میدان ارك اداره انتشارات ورادیو مراجعه نمایند.

آ–۳۸۲۵۴ ازطرف رئیس اداره حسابداری .محمودی

تحصیلات عالی در آمریکا

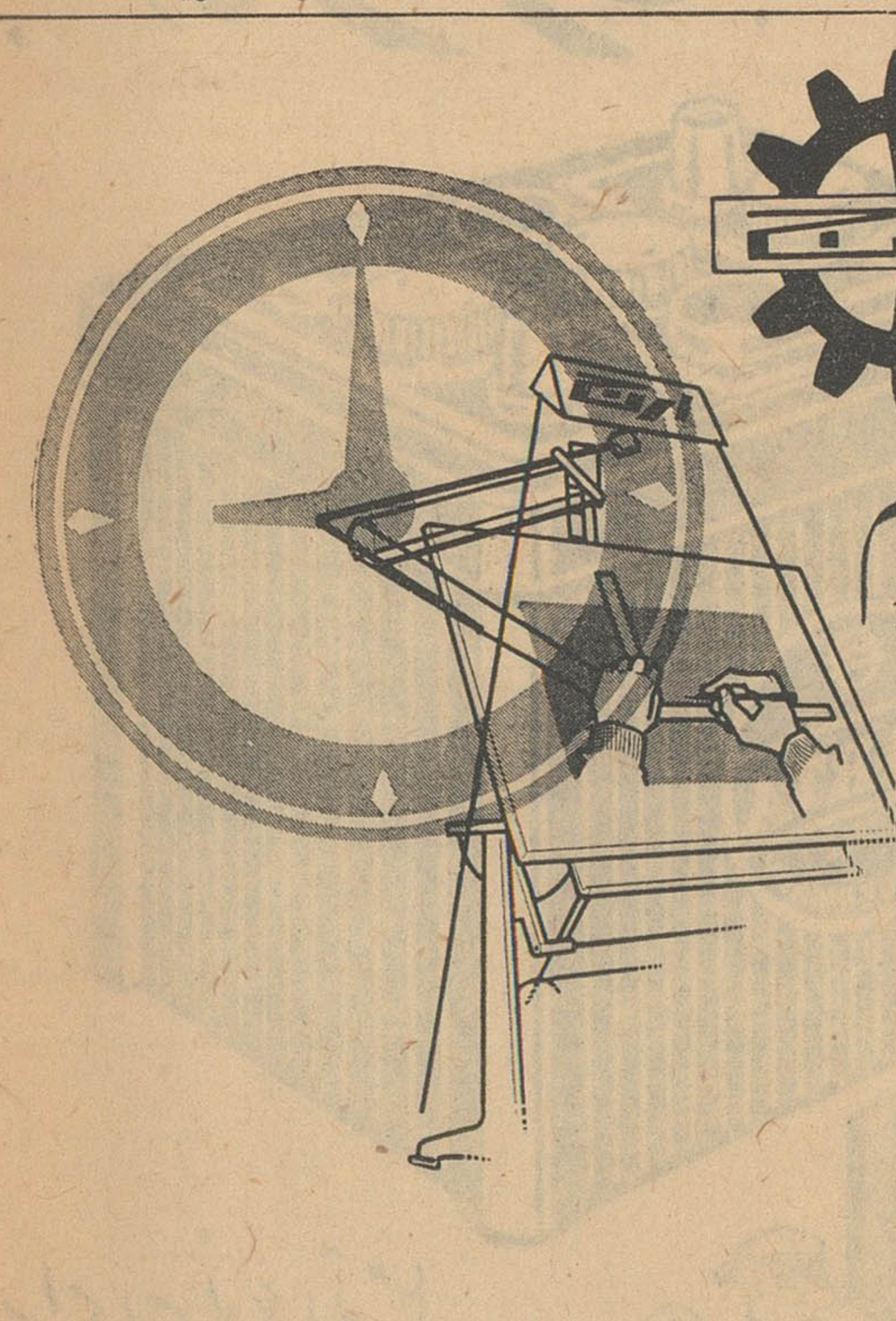

همگام با عقربه زمان به پیش میرویم

هرساعت که میگذرد گرهی از مشکلات فنی گشوده میشود تا شما با ایمان مصنوعات ارج را بمصنوعات خارجی ترجیح دهید

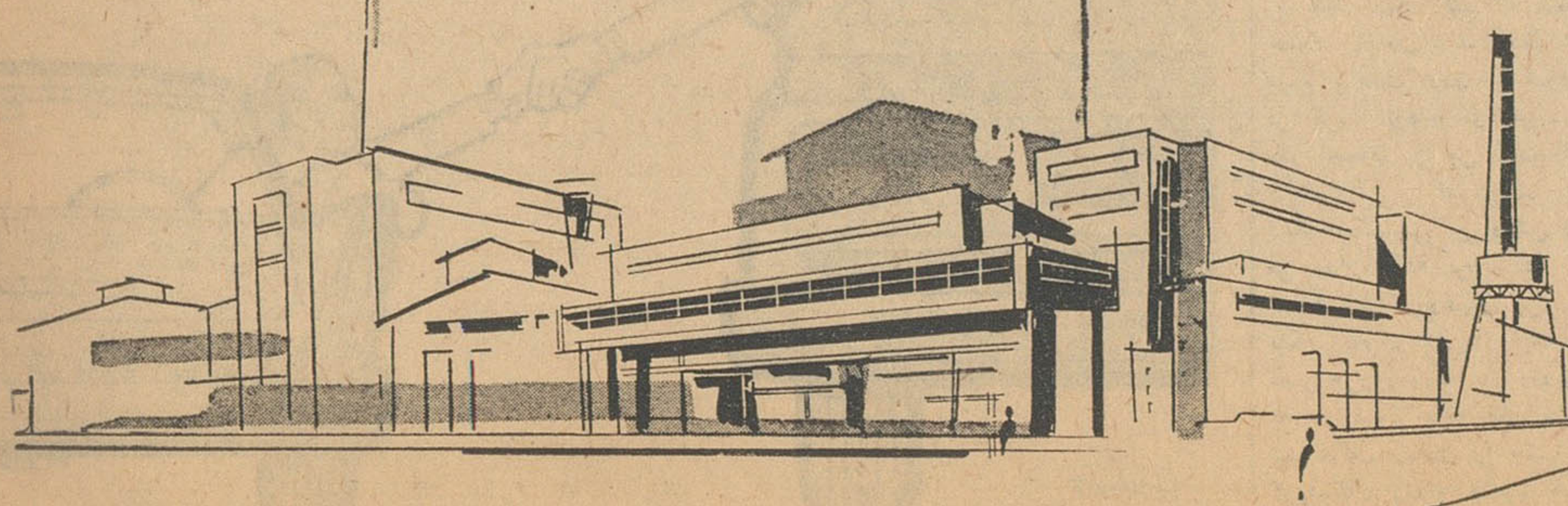

نوشته: موریس شناسیا

کندی و خروشچف در برابر یک مشکل مشترک

روسای دو دولت امریکا وشوروی شخصا مایلند مناسبات شرق وغرب بهبود یابد اما افراطیون دو کشور مانع از آنند

کندی و خروشچف در داخل کشور خود با مسائل مشابهی روبرو هستند و آن مقابله در برابر «افراطیون» است در هر دو کشور افراطیون سران دو کشور را متهم میکنند که در مقابل طرف روش ملایمی در پیش گرفته است.

مخالفین خروشچف از محور پکن تیراتا و طرفداران استالین که در راس آنها مولوتف قرار دارد و قسمتی از کارمندان ادارات و عده زیادی از کادر های نظامی تشکیل شده است.

قبل از اعلام دعوت شوروی از رابرت کندی برادر رئیس جمهوری امریکا بمسکو من در واشنگتن بودم همه چیز در پایتخت امریکا حاکی از آن بود که دو طرف علاقه مشترکی به نزدیکی با یکدیگر دارند.

پس از ملاقات اخیر کندی و دبیر کل سازمان ملل متحد در نیویورک و گفتگو های پیر سالینجر با خارمولوف در پاریس و ضیافت ناهاری که از طرف کندی بافتخار آجوبی داماد خروشچف داده شد وپس از آن مبادله پاورز با سرهنگ بل ثابت میکند که دو دولت بزرگ شرق و غرب می خواهند بیکدیگر نزدیک شوند و در عین حال در مقابل اتحادیه هائی که هر یک از دو کشور در آن شرکت دارند با مشکلاتی روبرو شده‌اند.

خروشچف و کندی در مقابل در این زمینه بامسائل مشابهی مواجهند اما خروشچف میخواهد که آزادی عمل خود را حفظ کند در حالیکه کندی مایل است تعهدات خود را نسبت باتحادیه های غرب حفظ کند. ولی از ظواهر امر چنین بر میآید که موقعیت کندی در این زمینه بغرنج تر و پیچیده تر است.

من چندی پیش در سازمان ملل متحد با یک کمونیست ایتالیائی که اخیرا از مسکو باز گشته و بمسائل شوروی کاملا آگاه است ملاقات کردم این شخص بمن گفت:

«در کشور های باختری مخصوصا در امریکا چنین تصور میشود که خروشچف ملت خود را بر ضد امریکا تحریک میکند اما باید گفت که این نظریه کاملا اشتباه است خروشچف در داخله کشور شاید هم باندازه کندی آزادی عمل نداشته باشد. از سی سال قبل اعلامیه های حزب کمونیست و مطبوعات شوروی افکار این ملت را برای «مبارزه نهائی» بر ضد امپریالیست آماده میکنند. بنا بر این خروشچف از مدتها قبل میداند اگر روزی این «مبارزه نهائی» آغاز شود به قیمت انهدام بشریت تمام خواهد شد. گوش ملت شوروی از مدتها پیش با شعار های ضد امپریالیستی آشنا شده است فقط در دوره زمامداری خروشچف ملت دارداز نتایج کوششهای خود بهره‌مند میشود ولی نتایجی که اکنون بدست میآید هنوز دارای مارك استالین است

وهمین مسئله است که مخالفین داخلی و خارجی خروشچف از آن استفاده میکنند.

در مقابل فشار افراطیون در دو کشور طرفداران کندی و خروشچف در داخل امریکا و شوروی نظریه واحدی ابراز میدارند امریکائیها خروشچف و روسها کندی رابرای مذاکره بهتر از هر کس دیگر میدانند

در مسکو هنوز مردم شوروی مصاحبه ای را که روز ۲۸ نوامبر کندی با اجوبی بعمل آورد فراموش نکرده‌اند. کندی در این مصاحبه گفت که مسئله آلمان را نمی توان بدون شرکت شوروی حل کرد.

اما کندی در مذاکره با شوروی باید موافقت «متفقین» خود رابدست آورد.

باید دانست که لندن و پاریس برای امریکا فقط بمنزله دوستان قدیمی هستند. اهمیت جهان‌سوم اکنون کندی را وادار کرده است که در سیاست امریکا تجدید نظر کند و این امر بمذاق انگلیس و فرانسه خوش آیند نیست ازطرف دیگر کندی باید موقعیت خود را در داخله تحکیم کند و طوری رفتار کند که بتواند در انتخابات پائیز آینده دموکراتها اکثریت رادر کنگره بدست آورند زیرا این انتخابات مقدمه انتخابات سال ۱۹۶۴ بشمار میرود.

از: فرانس ابسرواتور

مقالات سیاسی

از: نیواستیتسمن

بقلم ـ کینگلی مارتین

۲ـ سوسیالیسم در کشورهای عربی

ناصر درهمان حالیکه از چك اسلواکی اسلحه میخرد کمونیستهای محلی مصر را نیز به زندان میاندازد.

نگارنده این مقاله بخود جرات میدهد تا چنین حدس بزند که ناصر بالاخره متوجه ضرورت قایل شدن تسهیلات فعالیت برای بازرگانان عربی در غرب خواهد گردید. نباید فراموش کرد که هر کشور عقب ـ مانده ای احتیاج به سرمایه ها و استفاده از مهارت های ملل مترقی دارد. بهترین آزمایش لیاقت ناصر در امر استقرار سوسیالیسم در مصر این است که ببینیم او تا چه اندازه از سرمایه های خارجی و کمك های فنی غرب برای رفاه و آسایش ملت مصر استفاده خواهد کرد.

مسائل اقتصادی مصر بنحوی ـ استثنائی بزرگ و پیچیده است زیرا اقتصاد مصر غیر از عواید ترانزیتی کانال سوئز هیچ منبع در آمد قابل ملاحظه دیگری ندارد اما برخلاف مصر کشور عراق بطور بالقوه بسیار ـ ثروتمند است. هر گاه دولت عراق سیاست کشاورزی و مخصوصا تدبیر های کافی برای توسعه شبکه آبیاری این کشور اتخاذ کند، سر زمین عراق به یکی از نعمت خیز ترین و مرفه ترین ممالك خاور میانه تبدیل خواهد شد. مضافا باید یادآوری کرد که کشوری مثل عراق با ۷ میلیون جمعیتی که هر ساله بطور اتوماتیك بیش از صد میلیون لیره از محل نفت درآمد دارد بهیچوجه نباید فقیر باشد

دریچه اطمینان

نوری سعید نخست وزیر سابق و مقتول عراق که سالهای متمادی بدست دولت انگلیس بر منبر قدرت استوار مانده بود ایده آلهای نیك و سلیمی برای آینده عراق داشت. اما بدبختی بزرگ او آن بود که «دریچه اطمینان» را مدت درازی بیشتر از اندازه لازم بسته نگاه داشت و در نتیجه دیگ اجتماع عراق آنقدر به جوش آمد تا بکلی منفجر شد. نوری سعید از قدرت پرتوان نیرو های ـ ناسیونالیستی در زیر سطح ظاهری اجتماع عراق غافل ماند و به گناه همین غفلت با بیرحمی تمام درجریان شورش بغداد به قتل رسید.

پروژه بزرگ آبیاری منطقه بین ـ النهرین که عملیات آن از محل عواید نفت عراق و با کمك های فنی انگلیس صورت میگیرد هنوز هم در عراق در دست اجرا است اما بعد از انقلاب ۱۴ ژوئیه ۱۹۵۸ عراق سرعتی که انتظار میرفت در اجرای آن حاصل نشده است.

اخیرا شبی برای من مجال ملاقات با قاسم نخست وزیر عراق دست داد. او بوسیله یك مترجم با من صحبت میکرد و چون حرفمان گل کرد تا چندین ساعت نشستیم. قاسم زبان انگلیسی را می فهمد اما این زبان را تکلم نمی کند. طرز صحبت ورفتارش خیلی دوستانه بود. مصرانه اظهار میداشت که تمام مردم آزاد فکر غرب باید از او حمایت کنند و در تلاشی که بخاطر بی آبرو کردن اغراض امپریالیستی انگلستان در ـ خاورمیانه بعمل میآورد وی راتایید نمایند. اگرچه قاسم نیز با مسائل بزرگی در راه رونق اقتصادی ـ کشورش روبرو می باشد معذلك مشکلات وی باندازه مشکلاتی که در مورد مصر و ناصر شرح دادیم بزرگ نیست. برنامه ایکه قاسم برای توسعه آبادانی و رونق اقتصاد عراق تهیه کرده بسیار خوب است اما فوق العاده مغشوش و بی برنامه است. او مانند هر دیکتاتور بزرگ دیگر تعداد زیادی راه و ساختمان و مدرسه ایجاد کرده اما حل مشکلات اساسی رژیم وی هنوز بلاتکلیف مانده است.

پایان

خاطرات من

بقلم ـ ملك حسین

ـ۲ـ

گفتگوهای من و جلال بایار

ناصر باالحاق ما به پیمان بغداد موافق بود

نیازی به یادآوری نمی بینیم که ناصر به قول خود عمل نکرد و هیچ کوششی بکار نبرد تا تبلیغات خصمانه رادیو قاهره برضد اردن قطع شود. ماه های تابستان یکی پس از دیگری سپری می شد ومن بیش از پیش نگران می شوم. پیوند های فیمابین اردن و عراق (از جهتی بخاطر قرابت خانوادگی مادر خاندان هاشمی) بقدری قوی بود که ناصر بیش از پیش اردن را نیز همراه عراق مورد حمله قرار می داد و هردو را با یك چوب میزد.

این ماجرا ادامه یافت تا آنکه بالاخره بمب بلاوحادثه بر بام دنیای عرب فرود آمد. روز ۲۵ فوریه ناصر تصمیم تاریخی خودرا در مورد خرید اسلحه از بلوك شوروی اعلام کرد. در یك لحظه همه چیز فرق کرده واوضاع از زیر تا زبر تغییر کرده بود.

صد ها و هزاران نفر از مردم اردن که با شوق وولع به تبلیغات رادیو قاهره گوش میدادند در وجود ناصر یك ناجی افسانه ای را می دیدند و بسیاری دیگر از اردنی ها نیز همانطور که حتی خود من در ابتدا بغلط فکر کرده بودم. با این امید واهی اغفال شده بودند که سرانجام مردی که باید ملت های عرب را در مبارزه بر ضد اسرائیل بسوی پیروزی رهبری کند ظهور کرده است.

این فکر که ناصر می تواند خود را به کمونیست ها بچسباند تا آن موقع در مغز هیچیك از ما خطور نکرده بود. ما فقط این را دیده بودیم که ناصر نخستین سیاستمدار عربی است که زنجیر های اسارت غرب را پاره کرده بود.

باید اذعان کنم که شخص من تا حدود زیادی با نقطه نظر اخیر موافق بودم. ملت اردن را شوق و شعف فرا گرفته بود و خود من در عالم خودم فکر اجحافی را می کردم که با ادامه فرمانروائی گلوب پاشا و افسران دیگر انگلیسی بر ارتش اردن درحق من روا داشته بودند.

نه تنها دروغهای بزرگ و آشکار بلکه سخنان خطرناك نیمه راست نیز عصر هرروز ورد زبان رادیو قاهره بود که در قهوه خانه های سرتاسر اردن شنوندگان زیادی را جلب می کرد. گویندگان رادیو قاهره همواره اوقات تکیه کلام واحدی داشتند. آنها دائما تکرار می کردند: «خودرا از شر افسران انگلیسی در ارتش اردن خلاص کنید!» و یا: «خود را از شر پادشاهی که اردن را به آلت دست غرب تبدیل کرده خلاص کنید!»

روز دوم نوامبر جلال بایار رئیس جمهور وقت ترکیه بطور رسمی وارد اردن شد و بدیدن من آمد. بدیهی است که موضوع گفتگو های ما را الحاق اردن به پیمان بغداد تشکیل میداد. من به رئیس جمهور ترکیه گفتم که متوجه فواید پیمان بغداد هستم ولی ما به همان اندازه ایکه نیازمند یك اقتصاد نظامی هستیم به کمکهای اقتصادی نیز احتیاج داریم. گفتم که آنچه از جنك فلسطین نصیب ما شده چیزی جز ویرانیهای بزرگ نیست ووجود نیم میلیون آوارگان فلسطینی برای اردن قوز بالا قوز شده است.

رئیس جمهور ترکیه جواب داد: «پس چرا برای دولت انگلیس نمی نویسید و تشریح نمی کنید که به کمکهای بیشتری احتیاج دارید. اگر شما اینکار را بکنید، ما نیز همزمان با شما موضوع را برای لندن خواهیم نوشت و از شما پشتیبانی خواهیم کرد.»

نگرانی من

تصمیم گرفتم به توصیه رئیس جمهور ترکیه عمل کنم وروز ۱۸ نوامبر همان سال ۱۹۵۵ یادداشتی به سفیر وقت انگلیس در عمان دادم.

در اوایل ماه دسامبر ژنرال تمپلر رئیس وقت ستاد ارتش پادشاهی انگلیس برای مذاکره درباره «مسائل مربوط به دفاع از اردن و موضوعات مربوط به لژیون عرب» وارد عمان شد. اما طی مدت اقامت خویش در عمان موضوع الحاق اردن به پیمان بغداد رابطور خصوصی با من در میان گذاشت.

دباقی دارد،

اخیرا با تقلید از رنگ و اندازه های قوطی روغن موتور «آمالی» روغنهائی ببازار آمده که فاقد امتیازات روغن موتور «آمالی» است.
هنگام خرید روغن موتور بمارك و کلمه «آمالی» توجه کنید
روغن موتور آمالی ظاهر و باطنش یکی است
AMALIE
آ ـ ۳۸۱۳۲

رستوران ژاله
چلوکباب سلطانی ۴۵ ریال
سایر اغذیه لذیذ و متنوع ایرانی وفرنگی نیز با بهای مناسب عرضه می شود.
مخصوص خانواده ها است.
سرویس هم دریافت نمیشود
لاله‌زار نو جنب سینما متروپل تلفن ۳۲۳۳۱

موتور پمپ دیزل پیکسون انگلیسی
PEGSON PUMPS
باندازه‌های ۲ الی ۶ اینچ کوبله شده در انگلستان
باموتورهای پتر ـ لیستر ـ رستون وارد شد
نماینده انحصاری درایران ـ شرکت تهرانشهر ـ
محدود خیابان سعدی تلفن ۳۴۳۵۳ ـ ۳۰۲۱۱۵
۱ ـ ۱۵ آ ـ ۳۳۴۸۸

نماینده انحصاری: تهران ـ خیابان فردوسی ـ نبش خیابان امینی ـ شرکت گری مکنزی ـ تلفن ۳۵۱۸۳
آ ـ ۳۸۱۲۴

لیمولاکس

مسهل ـ ملین ـ مطبوع

باطری وارتا با ۶۵ سال سابقه و برتری
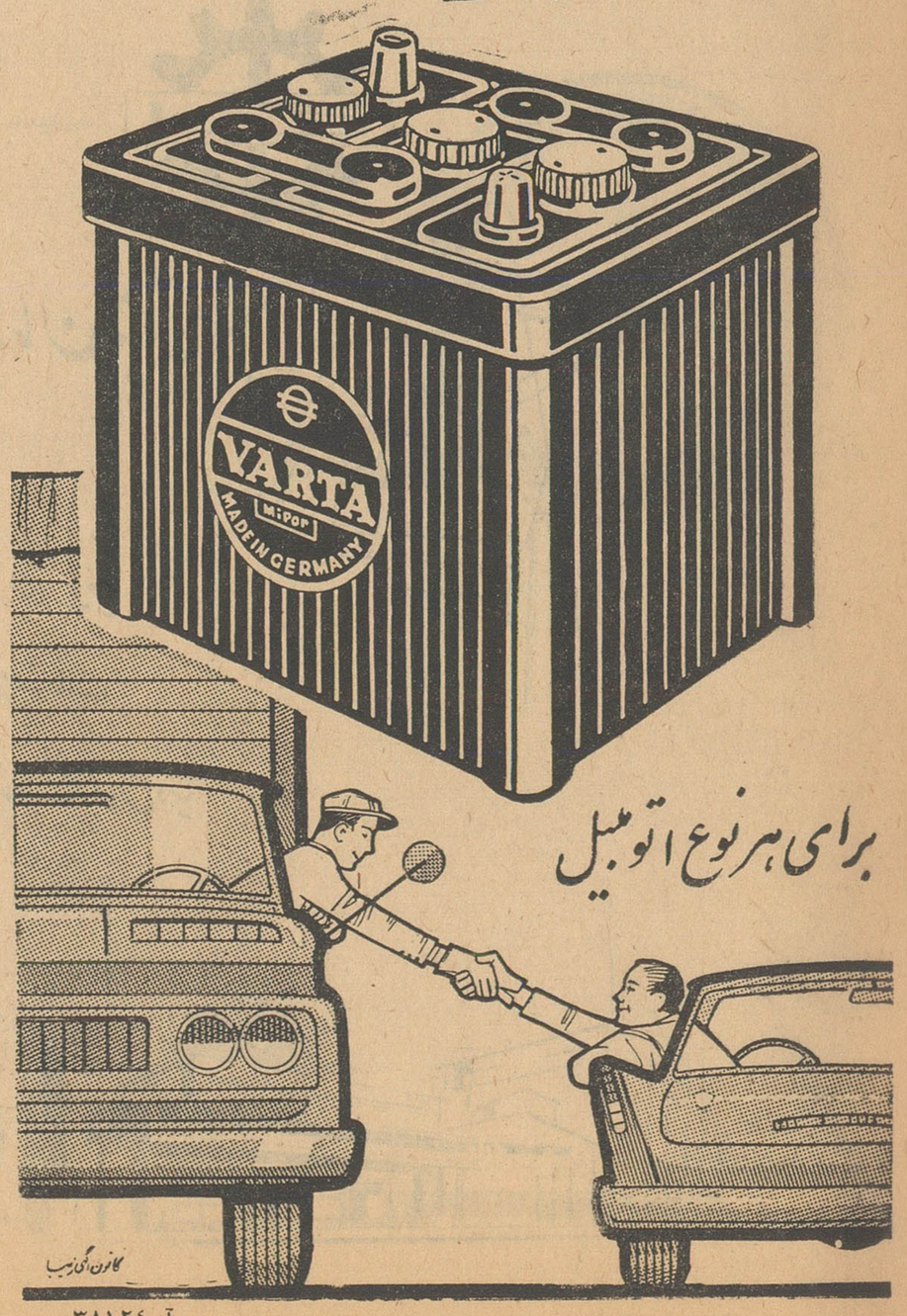

آ ـ ۳۸۱۲۴

اجتماعی

گفتگوی تلفنی مردم

به شماره ۳۰۰۱۰

همه روزه غیر از روزهای تعطیل بین ساعت ۶ تا ۷ ونیم بعد از ظهر تلفن کنید و باما مشکلات و درددلهای خودرا در میان بگذارید مادر همین ستون حرفهای شمارا بگوش مسئولین امورمیرسانیم

برای مردم سرپناه بسازید

*من از مشتری های پروپا قرص شرکت‌واحد اتوبوسرانی هستم گمان می کنم در اضافه درآمد اخیر شرکت واحد سهم بسزائی‌داشته باشم ، بمدیر عامل شرکت‌واحد بگوئید از محل در آمد اضافی برای مردم سرپناه بسازند . حسین حسنی

ما ،ماشین بپا نمی‌خواهیم

*چیزعجیبی استبرای‌چندمین‌بار میخواهم بدانم‌اگراشخاصی که اتومبیل دارند نخواهند ماشین بپاداشته باشند تکلیفشان چیست؟ چه‌کسی‌راباید ببینند ، این‌ماشین بپاها در هر خیابانی و کوچه پس کوچه ای وجود دارند . بهرام مشیری

نامه‌را باداره رادیو بفرستید

*نامه ایست نوشته ام نمیدانم .بچه آدرس بفرستم که بدست آقای فاطمی واعظ مشهور برسد ، در این‌نامه یك مسئله دینی مطرح شده‌و لازم‌است هرچه زودتر بدست آقای فاطمي برسد .
امضاء محفوظ

خواننده عزیز شما نامه خودرا باداره‌رادیو بفرستید و روی‌پاکت نام آقای فاطمی واعظرا بنویسید مطمئنا بدست ایشان خواهد رسید .
اطلاعات

تعجب از کار خوبی که نمیشود

*تعجب می کنم چرا شهرداری با اسفالت کردن انتهای تخت‌طاوس که‌بیش‌از صد متر بدون اسفالت باقی‌نمانده ، ارتباط بین دو جاده شمیران قدیم و جاده پهلوی را برقرار نمی کند که از کثرت عبور و مرور در خیابانهای تخت‌جمشید و عباس‌آباد کاسته شود .
احمد ـ جواد زاده

کابل تلفن جوادیه راکی میکشید

*آدم بچه کسی و بکدام دستگاه دولتی توی این مملکت‌اعتمادکند. سه سال پیش شرکت تلفن از عده ای از اهالی جوادیه که بنده هم جزءآنها هستم پول‌گرفتو بنابود بعداز دوسال بما تلفن بدهد . فعلاکه سه‌سال از این تعهد می گذرد و هروقت مراجعه می کنم می گویند برای جوادیه هنوز کابل نکشیده‌ایم ، حرف ما اینستکه چرا نکشیده‌اند وکی‌میخواهند اقدام کنند تکلیف بالاخره چیست ؟
فروشگاه شمس

مسئولین کارخانه برق‌فروزان توجه کنند

*۱۵روزاست که وضع برق‌خانه ما که متعلق به کارخانه فروزان است خراب می باشد و کسی‌بفکرنیست . راستی که زندگی اسفناکی داریم ، همین حالاکه دارم بشما تلفن می کنم برق‌خانه ما خاموش‌است ومن با استفاده ازکبریت توانستم شماره تلفن شمارا بگیرم ودرد دل کن م، خانه مادر خیابان جیحون‌واقع است . افشار

آقای شهردار توجه کنند

*این مطلب باید قابل توجه آقای شهردار قرار گیرد ، خیابان چهل متری نواب و میدان محمد رضاشاه چراغ‌برق‌ندارد و شبها تاریك است در عوض خیابان ساسان ، حالا نمیدانم بچه علت غرق درچراغهای پرنورو مهتابی است . عبدالله . ن

شهرداری چرا اینکار را میکند ؟

*چراهروقت میخواهند درخت‌بیاندازند بلافاصله در پارك شهر را بروی مردم می بندند ، اصلا چه اجازه ای دارند که اینکار را بکنند؟ امسال درخت های بزرك پارك‌شهررا شروع‌کرده اند از ریشه قطع نمایند من علامت های قرمز را روی درختها دیده ام که میگویم ، علتش چیست چرا یك تفرجگاه عمومی را میخواهند به صورت‌بی‌درخت در آورند ؟ رضا مقدم پور

بازدید از پرورشگاههای شهرداری

بعداز ظهر دیروز حضرت آیت‌الله تقوی شیرازی باتفاق آقایان‌شهردار تهران و سید ابوالقاسم سرکشیك از پرورشگاههای شهرداری دیدن کردند در این بازدید اقدامات دولت‌و شهرداری در مورد بهبود وضع پرورشگاهها وایجاد نمازخانه ومراکز مذهبی در این سازمانها مورد تایید و تقدیر قرار گرفت. در این‌بازدید آیت‌الله تقوی شیرازی وآقای سرکشیك‌درباره تائید اقدامات دولت‌و شهرداری سخنرانی کردند .

جدول

کلمات متقاطع
شماره ۲۰۳۹

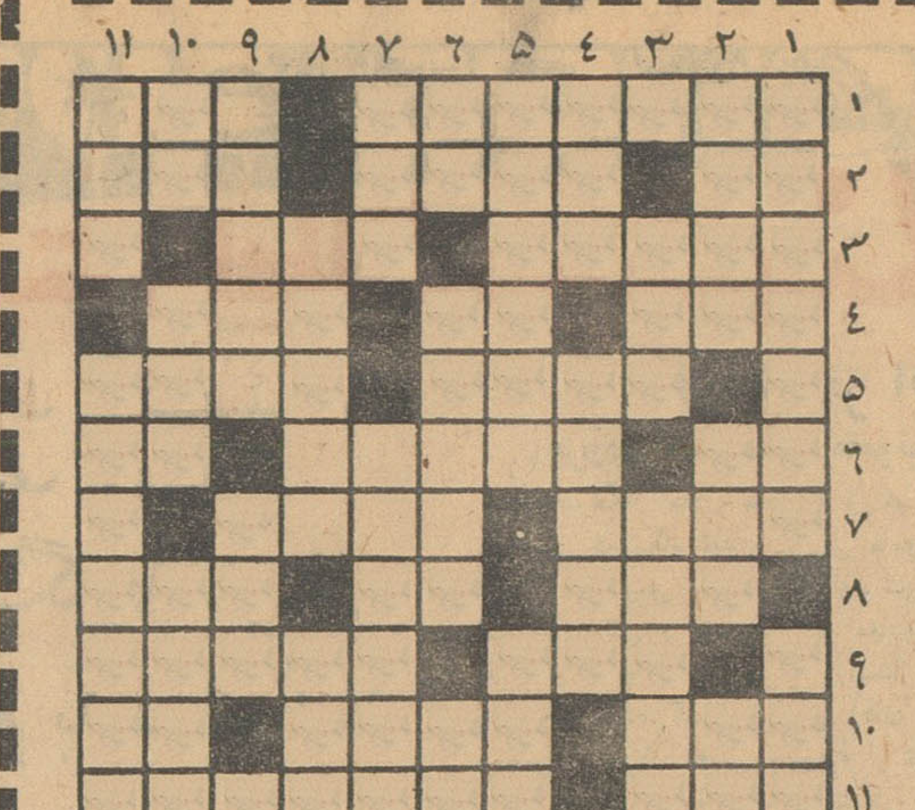

افقی : ۱ـبا آن‌باید روی‌بدرگاه خدا آورد تانیایش موثر باشد ـ فاصله ای میان شکم و دروازه آن ۲ـ از این راه‌نروید که به آخر نمیرسید ـ رئیس پلیس معروف ناپلئون که کتاب جالبی‌نیز ازشرح حال او نوشته است ـ شهری در جنوب ۳ـ این هم از عزیزانی بود که درسال های اخیر عزت ازدست داد ـ حمله ٤ـپیوند زمین وآسمان ـ باپاس می‌نشیند که هیچ نداشته باشد ـ همه میجویند و البته برای خویشتن ۵ـپاکیزه و برگزیده ـ جانور تك‌سلولی ٦ـخاك كاه گل ـزاهد نصاری ـ خودمان را عرض میکنم ۷ـ از رود خانه های‌ایران ـ رنك قرمز قالی شمااگر از جوهر نباشد ازآن است ۸ـ شاعرعقیده دارد که از آن چون سیمرغ وکیمیا فقط نامی مانده است ـ آوای ماکیان ـ اگر دریا داشت رودی میشد ۹ـشبش بزودی فرامیرسد ـ در فراق جگر گوشه‌اش کورشد ۱۰ـ پایان هر چیز ـ از شعرای ایران ـ حرفی کم از وطن ۱۱ ـ قسمتی از پا ـ توی جیب شاگرد مدرسه ها با گندم می نشیند .

عمودی : ۱ـ از اقسام نامرغوب خرما ـ شهر قمری ۲ـ از کثیرا‌لانتشار ترین مجلات خارجی ـ شاخ ـ گردن ۳ـ پایکوبی ـ در جای دربسته و سر بسته دست میدهد ٤ـ معمولا سرو صورت را میدهند ـ شاعر کلی ملامتش کرده که چرا با داشتن مژگان تیشه بکار برده است ۵ـ کودك خردسال ـ از کارخانجات دارو سازی ٦ـ ریش ماشین شده ـ پارچه ابریشمی ـ حال خراب ۷ـ چیزی در اندرون ندارد ـ چون نباشد جز استخوان و ریشه آدمیزاد چه میماند ۸ـ لغت تازه‌ای برای هادی ـ نوروزش معروفتر از همه‌است ۹ـ بدیمن وشوم در اصلاح قصه گوی هزار و یکشب ـ قسمتی از گیاه ۱۰ از درختان پربرکت ـ زراعت باامید خدا وطبیعت ـ وطن ۱۱ ـدرقدیم‌بعلامت تشخص‌میکشیدند ـاسباب‌سفر.

حل جدول شماره ۲۰۳۸

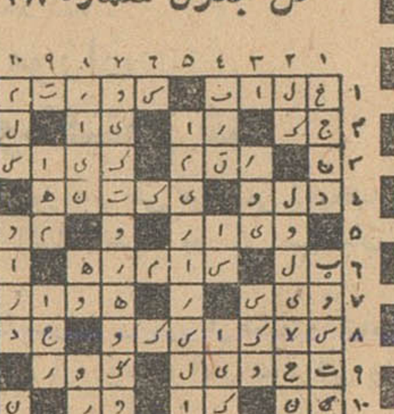

اصناف

در اتحادیه تاکسی‌رانها
راه‌حل مشکلات‌رانندگان تاکسی تشکیل شرکت‌تعاونی‌است

جلسه اتحادیه دارندگان و رانندگان تاکسی‌با شرکت جمع کثیری از مالکین‌ورانندگان تاکسی تشکیل گردید ودر این جلسه آقایان خلیل ایرانی واسمعیل حبیبی پیرامون وضع کار تاکسیرانی صحبت کرده و اعلام‌داشتندکه کار رانندگان تاکسی بمناسبت ماه رمضان کساد است . آقای حبیبی گفت اعضای اتحادیه ضمن مراجعه بصنفی اظهار می دارند که با تشکیل شرکت تعاونی بزرگی امر وارد کردن اتومبیل تاکسی و لاستیك و لوازم یدکی‌بوسیله خود مالکین ورانندگان تاکسی انجام شود . در اتحادیه اعلام‌شد که برخی‌از واردکنندگان اتومبیل ولاستیك و لوازم فروشان برانندگان اجحاف کرده‌و جنس معینی را بچند برابر میفروشند آقای ایرانی گفت تشکیل چنین شرکتی بسیار سهل است و در صورت همکاری مالکین و رانندگان با تشکیل شرکت تعاونی تمام این مشکلات رامی توان حل کرد .

در اتحادیه صنف قناد
در مجمع عمومی شورایعالی اصناف
مفاصاحساب‌مالیاتی ورفع اختلاف صنفی مطرح شد

روز گذشته جلسه مجمع عمومی شورایعالی اصناف با شرکت اعضای اتحادیه های خواربار فروش خیاط، قصاب ،قناد ، آب نبات ساز ، اطاقساز پرنده فروش ، درودگر ، نوشابه ساز ، نانوا ، گرمابه دار و چند صنف‌دیگر بریاست آقای مهدی کوشانفر تشکیل شد .در این جلسه آقایان آذر فر ، روستا، ،لگا ، مصطفوی ، گودرزی ، اوزار،احمدی ، تیموری ، محرز ، حاج شفیعی و جمعی دیگر حضورداشتند .

مالیات

ابتدا کمیسیون مالیاتی شورا مسئله شکایت اصناف را در مورد عدم تسلیم مفاصا حساب مالیاتی مطرح کردو مقرر شد هریك از اعضای‌اتحادیه ها شماره قبض رسید وزارت دارائی و مبلغ پرداخت‌را به کمیسیون تسلیم نمایند تا از طریق شورایعالی اصناف اقدام لازم در این مورد بعمل آید .

اختلاف صنفی

سپس‌شورا باختلاف موجود بین دو نفر از اعضای اتحادیه های قناد و وآب‌نبات‌ریز را مبنی بر تعیین حدود صنفی رسیدگی کرد و قرارشد کمیسیون بازرسی وروابط عمومی اصناف باین مسئله رسیدگی کند .

نانواها

در جلسه شورا جمعی ازنانواهای تهران نیز شرکت داشتند و پیرامون انتخابات صنفی و مسائل مبتلابه اصناف مطالبی‌بیان شد .

از سال آینده علائم مشخص اتومبیلهای افسران حذف میشود

خبرنگار ما اطلاع میدهد . از طرف اداره راهنمائی و رانندگی به کلیه وزارتخانه ها و دوائر دولتی اطلاع داده شده است که هر چه زودتر پلاکهای قدیمی اتومبیلهای دولتی و حتی اتومبیلهای واگذاری را تبدیل به پلاکهای جدید نمایند .

پلاکهای جدید اتومبیلهای دولتی و واگذاری از شماره ده هزار شروع و به بیست هزار ختم میگردد ، این پلاکها نظیرپلاکهای اتومبیلهای‌شخصی است با تفاوت اینکه تاریخ سال در آن ذکر نگردیده است و رنگ پلاکها نیز سفید میباشد .

پلاکهای اختصاصی

خبرنگار ما گزارش میدهد باوجود اینکه اداره راهنمائی و رانندگی در نظرداشت‌پلاکهای‌اتومبیل های‌افسران ومقامات انتظامی نیز فرقی باپلاکهای اتومبیلهای شخصی نداشته‌باشد ولی بعدااین نظر عملی نشد و پلاك‌اتومبیل های‌افسران و مقامات انتظامی باوجود اینکه از شماره ۱ تا ۲۰۰۰ تعیین گردیده‌باز هم‌با علامت های‌اختصاصی مشخص‌گردیده است خبرنگار ما می‌افزاید اداره راهنمائی و رانندگی در نظر دارد سال آینده از نصب‌علامات اختصاصی‌روی‌پلاکهای اتومبیلهامطلقا جلوگیری بعمل آورد و فقط دو نوع پلاك سفید و سیاه بدون هیچگونه علامت اختصاصی روی‌اتومبیلها نصب گردد و تنها از روی جدول تعیین شده ردیف اتومبیلهای دولتی ، واگذاری ، ارتشی و غیره مشخص گردد .

اطعام مستمندان از طرف بنیاد پهلوی

خبرنگار ما کسب اطلاع کرد که از طرف بنیاد پهلوی چهار هزار نفر از مستمندان در روز های نوزدهم و بیست و یکم‌وبیست‌وسوم ماه رمضان و روزعید فطر بترتیب در پرورشگاه شماره ٦ واقع در خیابان سپهبد‌رزم آرا ، دو روز در انتهای خیابان خانی آباد و روز عید فطر درآرامگاه رضا شاه فقید اطعام خواهند شد .

از عشق تاازدواج

بقیه از صفحه ۷

آنرا داشته باشید که احساسات خود رامهار کنید و قضاوت شمابر پایه عقل و منطق باشد .

اگر چنین قدرتی داشته باشید ، قطعا توانائی آنرا هم خواهید داشت که قبل از اقدام تحقیقی درباره‌همسر آینده خود بکنید و گذشته او و طرز تربیتش‌را بشناسید و با گذشته و طرز تربیت خود بسنجید و با درنظر گرفتن توافق و هماهنگی در این‌زمینه دست‌باقدام بزنید .

اما متخصصین و کارشناسان امور زناشوئی عقیده دارند و توصیه می‌کنند که :

«با معشوق خود ازدواج نکنید‌بلکه عاشق زنتان بشوید .»

یعنی قبلا ازدواج بکنید و بعد عاشق بشوید . این عشقی است‌که می‌توان بدون تردید به آن تکیه کرد.

اطلاعات ـ دوشنبه سی‌ام‌بهمن‌ماه ۱۳٤۰ـ شماره ۱۰۷۳٦

درشورای برزن ۲۰
شب‌ها بیماران سرگردانند

جلسه شورای همکاری‌بابرزن بیست با حضورآقایان دکتر پارسا.خلیقی. حاج راه پیما. شهرابی. بختیاری . جهانی . آبائی . احمدیان . بهاردوست . سهراب زاده . حاج دادبین بریاست آقای افراشته رئیس برزن تشکیل شد آقای افراشته گفت شهرداری قطعه زمینی را بمساحت چهار هزار متر درخیابان رباط‌کریم بششصد هزار تومان خریداری کرده‌است و در این محل میدان زیبائی ساخته خواهد شد آقای احمدیان گفت فعالیت رئیس و کارکنان‌برزن بیست‌در روزهای بارندگی بسیار رضایتبخش بود و فعالیت آنان موجب جلوگیری نفوذ سیلاب در خیابانها و کوچه ها گردید وی گفت چندی‌پیش درباره کشیك شبانه پزشك درمانگاه این بخش شرحی‌بوزارت بهداری نوشتیم ولی خبری از آن نشد و بیماران شب ها سرگردانند آقای دکتر پارسا گفت امسال سیصد دست لباس برای فرزندان بخش‌بیست تهیه‌خواهدشد و بوسیله انجمن باید در میان افراد توزیع گردد .

سفیرکبیر فرانسه تاج گلی نثار آرامگاه رضاشاه‌کبیر میکند

دیروزخبردادیم که آقای رنه‌سیوان سفیر کبیر جدید فرانسه استوار ـ نامه‌های خود را بحضور شاهنشاه تقدیم کرد، بقرار اطلاع‌سفیرکبیر فرانسه صبح فردا در آرامگاه رضاشاه کبیر حضور خواهد یافت وتاج گلی نثار خواهد کرد .

ملاقات در وزارت خارجه

ظهر دیروز سفیر کبیر سیلان در وزارت امور خارجه حضور یافت و با آقای‌فروغی‌معاون سیاسی‌وپارلمانی وزارت امور خارجه ملاقات کرد .

آگهی رسمی

مصوبه قانونی‌شکار شماره:۵ر۱۸۹۸٤ـ۶۲مورخ۲۳ر۱۱ر۴۰

کانون شکار ایران طبق اختیارات ناشیه از قانون‌شکارمصوبه‌اسفندماه ۱۳۳۵وآئین‌نامه مربوط مصوبات شماره های : ۲۵۰۲ مورخ ۱۹ر۵ر۳٦ و ۳ر۷۸٦۱ـ۶۲ مورخ ۱٦ر۳ر۳۸ و۳ر۱۱۲۳۱ ـ۶۲ مورخ ۳۰ر۱۱ر۳۸ و ـ ۳ر۱۱۵۹٦ ـ ۶۲ مورخ ۲۲ر۱۲ر۳۸ و ٤ر۱۵۹٦ ـ۶۲ مورخ ۸ر۳ر۳۹ و ٤ر۱۹۲۷ ـ۶۲ مورخ۲۱ر۳ر۳۹و٤ر۲۲۵۳ ـ۶۲مورخ ۲ر٤ر۳۹ و ٤ر٦۳۳۰ـ۶۲ مورخ۲ر۹ر۳۹و٤ر۷٦۸۱ـ ۶۲ مورخ ۲٤ر۱۰ر۳۹ و ۵ر۱۳۷۲۵ـ ۶۲ مورخ ۳۱ر٤ر۴۰ و ۵ر۱۳۷۲٤ ـ۶۲ مورخ ۳۱ر٤ر۴۰ و ۵ر۱٤۳۱۳ ـ۶۲ مورخ ۱۷ر۵ر۴۰ را ملغی نموده و مقررات زیر را که بارعایت ماده (۲) قانون مدنی قانونی ولازم الاجرا میگردد باطلاع عموم میرساند:

ماده ۱ـ پروانه شکار وصید

مبادرت بهر نوع شکار وصید درتمام کشور مستلزم تحصیل پروانه از کانون شکار ایران یا شعب وادارات تابعه آن است که بصورت‌پروانه های عادی یا ویژه ویا انتفاعی صادر میگردد .

ماده ۲ـ مناطق حفاظت شده

مناطق زیر حفاظت شده اعلام گردیده هر گونه شکار و صید در آن باپروانه های عادی‌ممنوع و مستلزم تحصیل پروانه ویژه از کانون شکار ایران است :

الف : منطقه حفاظت شده آلمه واقع در شهرستان بجنورد محدود بحدودزیر :
شمالا : از شرق بغرب دهنه بادبر ـ دهنه دگرمانلی ـشمال چشمه قورتو ـ تنگراه .
غربا : تنگراه ـ خان دوشر ـ کند سکوه ـ دست شاه .
جنوبا : دست شاه درازی علیا و سفلی ـ دشت ـ امتداد جاده چشمهٔ خان ورباط قره بیل.
شرقا : رباط قره بیل ـ یاغ توکلن ـ قزلق ـ دهنه بادبر .
ب : منطقه حفاظت شده بزداغی واقع درشهرستان بجنورد محدود بحدود زیر :
شمالا : امتداد چشمه گیگل به کمال ایمانی ـ سارقمیش ـ خرتوت ـ قزلر قلعه ـ چهل گذر .
غربا : چهل گذر قیصر .
جنوبا : از قیصر در امتداد رودخانه اترك‌تا قریه خرکی .
شرقا : قریه خرکی امتداد آب چشمه گیگل تاچشمه گیگل .
ج: جزیره حفاظت شده قویون داغی واقع‌در دریاچه رضائیه
د: منطقه حفاظت شده کندوان واقع در شهرستان های کرج و نوشهر محدود بحدود زیر:
شمالا : از مغرب بمشرق : کانی کشیده به موذی گردن و قلعه چمن ـ لشکنار ـ گینشکلا ـ ویسر .
شرقا : از شمال بجنوب : ویسر ـ کینج ـ درامتداد رودخانه زانوس به میخساز ولمن ـ کردور وکل‌آشوران به میناك ازمیناك به اوزوناحیه ـ گون پشته‌و رشته خرسنك .
جنوبا : از مشرق بمغرب : از آبریز شرقی رشته خرسنك به گردنه شمشك و گردنه دیزین‌و مسیر رودخانه والاترود تاگچسر.
غربا : از جنوب بشمال : گچسرامتداد راه شوسه به کندوان و مسیر رودخانه چالوس تاپل ذغال و کانی .
ه: منطقه حفاظت شده دزواقع درشهرستان شوش مشتمل جنگل های واقع در دو طرف‌رودخانه دز از سردار آباد در امتداد رودخانه بطرف جنوب تاقریه‌عنافجه‌بانضمام‌یکصدمترحریم جنگل‌ازهرطرف و کلیه جزایر وشبه جزایر واقعه درمحدوده فوق.
و: منطقه حفاظت شده کرخه واقع درشهرستان شوش مشتمل جنگلهای دو طرف رودخانه کرخه ازسرخه شیخ عزیز در امتداد رودخانه بطرف‌جنوب تا ایل حلاف بانضمام یکصد متر حریم جنگل‌از هرطرف و کلیه جزایر و شبه جزایر واقعه در محدوده فوق .
ز : جزیره حفاظت شده خارك واقع درخلیج فارس .
ح : رودخانه حفاظت شده چالوس واقع در شهرستان نوشهر و آبهائیکه به آن میریزد از سرچشمه ها تا دریا ومصب رودخانه بشعاع‌پانصد متر در داخل دریا .
ط: رودخانه حفاظت شده‌کرج واقع در شهرستان کرج و آبهائیکه به آن میریزد از سر چشمه‌ها تاسد کرج .
ی : رودخانه حفاظت شده لار درشهرستان آمل و آبهائیکه به آن میریزد از سرچشمه تاآب گرم لاریجان .

ماده ۳ـ حیوانات حمایت شده

حیوانات زیر حمایت شده اعلام گردیده شکار و صید آنها باپروانه های عادی ممنوع و مستلزم تحصیل پروانه و یژه از کانون شکار ایران است :
مرال ماده ـ گوزن زرد ـ شوکای ماده ـ گورخر ـ آهو ـ جبیر ـ ببر ـ یوزپلنك ـقرقاول دراج ـ ماهی آزاد .

ماده ٤ـ فصول وساعات

شکار حیوانات زیر در فصول وساعات ذیل باپروانه عادی ممنوع و مستلزم تحصیل پروانه‌ویژه ازکانون شکار ایران است :
الف : پستانداران و پرندگان شکاری به‌استثنای پلنك ـ سیاه گوش ـ سمور خوك وحشی ـ گرك ـ کفتار ـ شغال ـ روباه ـ خرگوش ـتشی وگربه وحشی از نیم ساعت بعد از غروب آفتاب‌تانیم ساعت قبل از طلوع آفتاب .
ب: مرال نر ازپانزدهم بهمن تاپایان مرداد
ج: قوچ و میش و کل‌و بز و کبك دری‌از پانزدهم بهمن تاپایان تیر .
د: شوکای نراز اول آبان الی پایان‌اردیبهشت.
ه : کبك ـ کبك‌چیل ـتیهو ـ جیرفتی از اول اسفند تاپایان مرداد .

ماده ۵ـ تفنگهای شکاری ممنوعه

استعمال اسلحه‌های زیر برای شکار حیوانات مشروحه ذیل ممنوع است :
الف : اسلحه های خود کار (مسلسل)وتفنك های گلوله زنی نیمه خودکار برای هرنوع شکار
ب: تفنگهای خفیف و هرگونه اسلحه‌ایکه کالیبر آن از شش میلیمتر یا ۲٤۰ انگلیسی کمتر باشد برای شکار مرال ـ گوزن زرد ـ شوکا ـ قوچو میش ـ کل وبز ـ گور خر ـ آهو ـ جبیر ـ ببر ـپلنك ـ یوزپلنك ـ خرس ـ خوك .
ج: تفنگهای ساچمه زنی برای شکارمرال ـ گوزن زرد ـ شوکا ـ قوچ و میش ـ کل‌و بز ـ گورخر ـ آهو ـ جبیر ـ ببر ـ یوزپلنك ـ خرس.

ماده ٦ـ صیدماهی قزل‌آلا

الف : هر صیاد میتواند باتوجه بسایر مقررات مربوطه حداکثر روزی بیست عدد ماهی قزآلا با قلاب صید نماید .
ب : صید ماهی قزل‌آلا که‌اندازه آن‌ازبیست سانتیمتر کمتر باشد ممنوع بوده و صیادان‌موظفند ماهیان صید شده کوچکتر از این اندازه را بلافاصله در آب آزاد نمایند .
ج: صید ماهي قزل آلا از اول مهر تا پایان اسفند ممنوع است .

ماده ۷ـ خرید وفروش حیوانات شکاری

خرید وفروش و عرضه زنده کلیه حیوانات شکاری وزنده و کشته حیوانات مشروحه زیر و اجزاء آن (پوست ـ گوشت ـ شاخ) ممنوع بوده مستلزم تحصیل پروانه انتفاعی از کانون شکار ایران است :
ببر ـ پلنك ـ یوز پلنك ـ مرال ـ گوزن زرد ـ شوکا ـ قوچو میش ـ کل وبز ـ گورخر ـ آهو ـ جبیر ـ سیاه گوش ـ سمور ـ قرقاول ـ دراج ـ جیرفتی ـ کبك دری ـ سار ـماهی آزاد ـ ماهی قزل آلا .

نگهداری زنده و کشته واجزاء حیوانات‌فوق ـ الذکر در اماکن عمومی وانبار های مربوطه وزنده آنهادرسایر اماکن ممنوع بوده و مستلزم تحصیل پروانه انتفاعی از کانون شکار ایران است .
متخلفین از مقررات فوق طبق ماده (۵)قانون‌شکار تحت تعقیب کیفری قرار خواهند گرفت.
کانون شکار ایران

از دکتر قاسمی دندانپزشك

دندان درد و گردن‌بندی از دل مرغ و موش

تاریخچه جالب وشیرینی از تلاش مردم قدیم در راه مبارزه با درد دندان و داستانهائی از کوشش زنان اشراف برای سفید کردن آن .

با خواندن مقالات‌جالب وشیرین بخش دانستنیهای شماره سوم .

اطلاعات سالانه

هم‌سرگرم میشوید وهم‌برمعلومات و اطلاعات خودمیافزائید.

از هم‌اکنون در فکر تهیه یك شماره اطلاعات سالانه باشید

چند خبر از نطنز

*کمیسیون حج شهرستان نطنز در فرمانداری این شهرستان تشکیل گردید و رسیدگی بوضعیت زائرین بیت الله الحرام شروع شد.

*دو نفر از اعضای انجمن شهر، آقایان قائمی و میرترابی از عضویت انجمن شهر استعفا دادند و از طرف فرمانداری آقایان ابوالفضل ادیب‌و محمد قصاعی که حائز اکثریت بودند برای عضویت انجمن دعوت شدند.

*شورای پیشآهنگی‌در فرمانداری تشکیل گردیدوبرای معرفی‌پیشآهنگان به‌کارگاهها در ایام هفته کارتصمیمات لازم گرفته شد.

*بدستور فرمانداری نطنز از طرف شهرداری بصادرکنندگانی که عوارض خود را نپرداخته اند اخطار شدکه فورا بشهرداری مراجعه و تصفیه حساب نمایند.

*مامورین نقشه برداری اداره جغرافیائی ارتش به نطنز وارد شدند این عده پس از ملاقات با آقای فرماندار کار خود را شروع کردند

بازپرس و دادیار دادسرای ساوه

اشیاء قدیمی مربوط بششصد سال پیش کشف کردند

۱۳ خمره و یك دیگچه مفرغی از زمان اسلام بدست آمد

خبرنگار مادرساوه مینویسدچند روزقبل هنگامیکه آقایان اصلانی دادیار و فلاح باز پرس شعبه یك دادگستری شهرستان ساوه که به «آوه» از توابع این شهرستان‌رفته بودند بشهر بر میگشتند در بین‌راه بعده‌ای بر خورد کردند که در باره کشف‌وتصاحب مقداری اشیاءقدیمی اختلاف نظر داشتند و جرو بحث میکردند .دادیار وبازپرس دادسرای ساوه بلافاصله اشیاء مزبور را که در بین آنها یك عدد تنك سرپوش دار منقش بنقش برجسته انسان و تعدادی ظروف و اشیاء وآلات‌بسیار قدیمی بود ضبط کردند و باتفاق دو نفر مدعیان مالکیت آنها بنام اکبر عریان و حسن فروتن بساوه آوردند پرونده این جریان راآقای اصلانی شخصا تشکیل داد واشیاء مکشوفه را برای آنکه معلوم شود جزء آثار باستانی هست‌یانه باداره باستانشناسی ارسال داشت در شهرستان ساوه عده‌ای با مشاهده ظروف واشیاء و آلات مزبورمعتقدند که این اشیاء متعلق ششصد سال پیش میباشد .

خبرنگار ما اضافه میکند چند روز قبل‌هم بفرهنك‌ساوه اطلاع‌داده شد که چند نفر از اهالی قریه «می‌چینك» ساوه که در محلی بنام «منچو» مشغول حفاری بوده‌اند تعدادی اشیاء قدیمی‌وعتیقه گرانبها کشف کرده‌اند بلافاصله آقای جعفری متصدی‌باستانشناسی‌فرهنك ساوه باتفاق بخشدار و رئیس‌پاسگاه ژاندارمری نوبران بمحل رفتند واز محل حفاری شده بازدید کردند طبق اظهار آقای جعفری ، شخصی بنام ذبیح‌اله عابدی هنگامیکه مشغول شخم زدن زمین مزروعی خود بوده است دریچه غاری بعرض ۷۰ سانتیمتر و طول ۵ متر وارتفاع‌یك مترونیم هویداشده وسپس ذبیح‌اله باتفاق علی یار یکی از اهالی قریه «می‌چینك» مبادرت بحفاری‌دراین‌غار کرده ودر نتیجه ۱۳ خمرهٔ خالی که فقط دو تای آن سالم بوده است‌با یك دیگچه مفرغی از دوران اسلام بدست آورده است .

آقای جعفری میگفت :کاشفین، دیگچه مفرغی را بقید قسم قرآن نزد شخصی بنام سید محمد بامانت گذاشته بودند واز افشای محل اختفای آن خود داری میکردند ولی براثر اصرار زیاد و قسم دادن یکایك آنان بقرآن مجید سرانجام مخفیگاه دیگچه را افشاء کردند . اشیاء مکشوفه ضمن تنظیم صورت‌مجلس بادارهٔ باستانشناسی طهران ارسال گردید و مرتکبین تحویل دادسرای ساوه شدند.

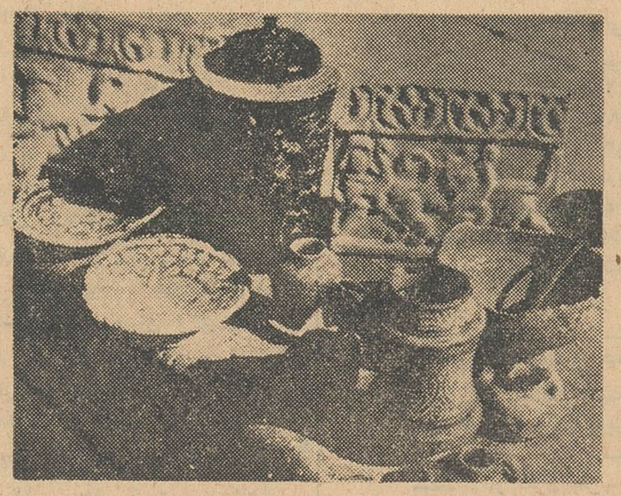

اینها قسمتی از اشیاء عتیقهٔ قدیمی استکه بوسیله بازپرس ودادیار دادسرای ساوه بدست آمد

نمایندهٔ ژنرال دوگل در اصفهان

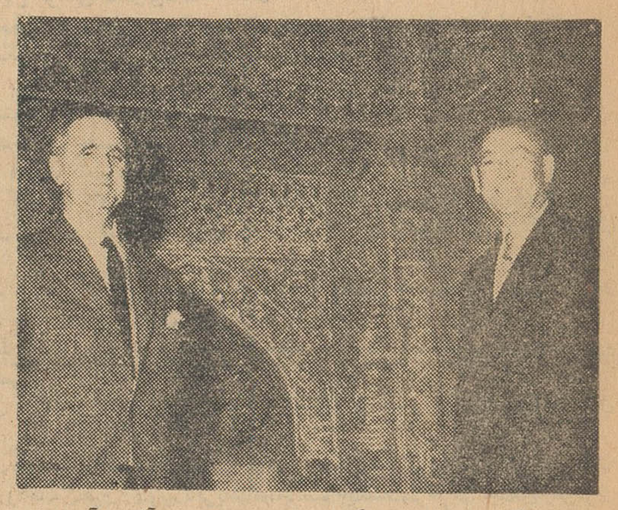

خبرنگار مادر اصفهان گزارش میدهد پریروز آقای «آندری‌فور» نماینده ژنرال دوگل رئیس جمهور فرانسه باتفاق نماینده سفارت فرانسه در ایران وپانو با هواپیمای اختصاصی وارد اصفهان شدند و مورد استقبال‌قرار گرفتند . آقای آندری‌فور یکروز در اصفهان‌توقف کرد واز آثار تاریخی این شهرستان بازدید نمود.

درسفر اخیرشاهنشاه بفرانسه مذاکراتی پیرامون روابط ایران وفرانسه ونحوهٔ کمك‌های فرانسه بایران انجام گردید وقرار شد نماینده‌ای‌برای مطالعه در این‌باره بایران اعزام شود. آقای اندری‌فور از طرف ژنرال دوگل تعیین واعزام گردیده است . درعکس بالا نماینده ژنرال دوگل ونماینده سفارت فرانسه کنار یکی از آثار تاریخی اصفهان دیده‌میشوند.

بلفن کاریر افتتاح شد

بزودی شهرداری مامونیه زرند نیز تاسیس میشود

خبرنگار مادر مامونیه زرند گزارش میدهد چندروز قبل طی مراسمی دستگاه تلفن کاریر مامونیه زرند افتتاح شد. دراین مراسم فرماندار ورئیس پست وتلگراف شهرستان ساوه وعدهٔ زیادی از روسای ادارات دولتی و محترمین و معاریف مامونیه مرکز بخش شصت‌هزار نفری زرند حضور داشتند . ابتدا آقای ناصر حسینی بخشدار مامونیه زرند خیرمقدم گفت و سپس آقای صدری رئیس پست و تلگراف‌باایراد بیاناتی از طرف اهالی مامونیهٔ از توجه مسئولین‌امور نسبت به پیشرفت وضع‌ارتباطی مامونیه اظهار تشکر کرد.

آنگاه فرماندار ساوه در میان پرشورترین ابراز احساسات اهالی نسبت بشاهنشاه باقطع نوارسه‌رنك تلفن کاریر مامونیه را افتتاح‌کرد. پس‌از پایان این مراسم یك‌قاب تمثال مولای متقیان از طرف رئیس‌پست وتلگراف مامونیه بوسیلهٔ آقای فرماندار به رئیس پست وتلگراف ساوه اهداء گردید درپایان اهالی مامونیه زرند احتیاجات خودرا بافرماندار ساوه درمیان گذاشتند و آقای فرماندارد رفع احتیاجات وانجام‌تقاضا های آنان وعده مساعد داد واظهار داشت بهمین زودی نسبت به‌تاسیس شهرداری در مامونیه زرند نیز اقدام خواهد شد .

با سرمایه دانش آموزان کتابخانه‌ای تاسیس و افتتاح شد

خبرنگار ما در صحنه مینویسد چند روز قبل طی مراسمی کتابخانه دبیرستان شرف صحنه که سرمایهٔ اولیه آنرا دانش آموزان دبیرستان تامین کرده‌اند افتتاح شد .

در این مراسم بنابدعوت آقایان نقیب‌زاده رئیس فرهنك و شاه ابراهیمی کفیل دبیرستان شرف عدهٔ زیادی از رؤسای ادارات دولتی و اولیای دانش آموزان شرکت داشتند .

ابتدا آقای شاه ابراهیمی ضمن خیر مقدم سخنرانی جالبی درباره اهمیت تاسیس کتابخانه ایراد کرد و سپس آقای نقیب‌زاده رئیس فرهنك باایراد مطالبی در همین زمینه از همکاریهای اهالی نسبت به پیشرفت فرهنك در اینمنطقه تشکر نمودو از حاضرین تقاضا کرد که برای تکمیل ساختمان سالن ورزشی صحنه که در دست ساختمان است از انجام کمکهای مادی‌و معنوی دریغ نورزند . آنگاه آقای اعتصام بخشدار ضمن بیانات جامعی یکجلد قرآن مجید باجلدطلا کوب بکتابخانه دبیرستان اهداء کرد و هریك از حاضرین نیز بفرار خور حال خود یك یا چند جلدکتاب بکتابخانه مزبور اهداء نمودند .

در پایان با قطع نوار سه رنك بنام شاهنشاه کتابخانه دبیرستان شرف بوسیله بخشدار افتتاح شد .

نمایندگان اطلاعات در خدمت مردم

مردم شهرستانها بوسیله نمایندگان اطلاعات خواسته های خود را شرح میدهند

نوشهر

عده‌ای‌ازنمایندگان کسبه وبازاریهای نوشهربدفتر نمایندگی اطلاعات آمدند وگفتند : مقامات‌بانکملی نوشهر از پرداخت وام صنفی بما خودداری میکنند و میگویند : طبق دستوری که از مرکز رسیده‌است‌ازاین‌پس بایدبجای ضامن معتبر، سند مالکیت وثیقه بگذارید تاوام پرداخت شود.

این‌عده میگفتند : باتوجه باینکه زمینهای این منطقه اغلب متعلق بادارهٔ املاك است و فقط اعیانی آن در ملکیت اشخاص میباشدواستثنائا برخلاف سایر جاها نوددرصد آنهم فاقد سند ثبتی است ماچگونه میتوانیم برای دریافت وام‌سند مالکیت وثیقه بگذاریم ؟نمایندگان کسبه بااظهار نگرانی از وضع خود میگفتند : هرسال بااستفاده از وام‌صنعتی بکار خود رونق میدادیم و امسال بااین ترتیب سرنوشت کسب و کارما معلوم نیست نمیشود برای پرداخت وام‌صنفی بما،همان‌ضامن معتبر را بانکملی قبول کند ؟

کنگاور

جمعی از اهالی کنگاور بدفتر نمایندگی اطلاعات آمدند وباتسلیم طوماری اظهار داشتند کنگاورو حومه دارای سی‌هزار نفر جمعیت است واین عده مردم فقطاز وجود یکنفر پزشك استفاده میکنند مگر یکنفر پزشك روزانه بچند بیمارمیتواند رسیدگی کند. از این گذشته درکنگاورقابله تحصیلکرده نیست وطی همین یکماه گذشته پنج‌شش نوزاد براثرنبودن قابله تحصیلکرده وبی اطلاعی ماماهای محلی بدنیا نیامده مردند.مسئول جان این نوزادان کیست ؟

این عده تقاضا داشتند لااقل یکنفر پزشك دیگر و یك قابله‌تحصیل کرده بکنگاور اعزام شود.

لالی

نمایندگان کشاورزان واهالی لالی باوضعی‌نگران بدفتر نمایندگی اطلاعات آمدند ودرحالیکه بغض گلویشان رامیفشرد گفتند: چندین سال بعلت خشکسالی نتوانستیم زراعت کنیم واز هستی ساقط شدیم . امسال که بارندگی شد وامیدی بمحصول کشاورزی میرفت ملخ‌هجوم آورده و مزارع مارا در خطر قرار داده است . این عده میگفتند : شما رابخدا بنویسید که تاامیدمامبدل به‌یاس نشده ، تاملخ‌مزارع‌مارا کاملانابودنکرده است برای مبارزه باملخ فکری کند .

شلمان

عده‌ای از کشاورزان قراء کواسرا وسورکوه شلمان خلیجان بدفتر نمایندگی اطلاعات درشلمان آمدند وگفتند مزارع کشاورزی ماازآب رودخانه «پل‌رود» سیراب میشود ولی‌چ ند سال است‌که باوجود تشکیل کمیسیون آبیاری برای توزیع آب این رودخانه جهت مزارع ، خشکسالی دراین منطقه‌حکمفرما است‌وآب بمزارع مانمیرسد طی این چندسال ماکشاورزان بهرترتیب بوده است توانسته‌ایم زندگی خودرا بگذرانیم‌ولی‌امسال باآنکه‌میبایستی هم‌اکنون کمیسیون آبیاری تشکیل شده باشد تاکنون دراین‌باره‌اقدامی نشده واز آن میترسیم که امسال هم مانند سالهای گذشته باوجود رودخانه‌ای پرآب دچار خشکسالی باشیم .

با مذاکراتیکه‌بین نمایندهٔ اطلاعات‌ودانش‌آموزان‌آموزشگاه‌نساجی‌اصفهان‌انجام‌شد

دانش‌آموزان سر کلاسها رفتند

نمایندهٔ موسسه‌اطلاعات‌دراین باره بامقامات‌مربوطه‌مذاکره کرد

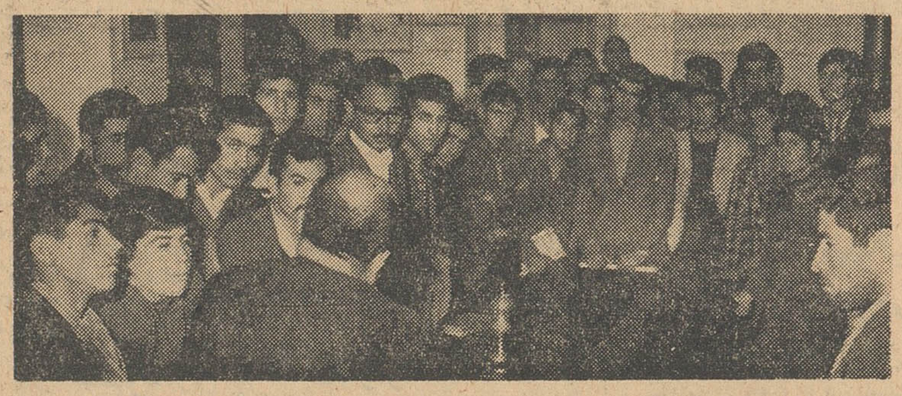

دانش‌آموزان آموزشگاه‌نساجی‌اصفهان‌دراداره‌سرپرستی‌اطلاعات هنگامیکه‌نمایندهٔ‌موسسه اطلاعات برای آنان صحبت‌می‌کند.

خبرنگار مادر اصفهان مینویسد: چند روز قبل عده زیادی از دانش آموزان آموزشگاه نساجی اصفهان که از رفتن به سرکلاسها خود داری کرده بودندبدفتر نمایندگی‌اطلاعات آمدند و خواسته خودرا باینشرح مطرح نمودند تابا درج درروزنامه اطلاعات‌ازنظرمسئولین اموربگذرد و برای انجام خواسته‌هایشان اقدامی شود .

دانش آموزان مزبور میگفتند : سه سال است آموزشگاه نساجی اصفهان افتتاح شده ومادر آن تحصیل میکنیم ولی هنوز از نظر بسیاری از موسسات این آموزشگاه برسمیت شناخته نشده است وما دانش آموزان با آنکه کارت تحصیلی آموزشگاه را در دست داریم معهذا از باز خواست‌مامورین نظام وظیفه درامان نیستیم .مامورین مارا بعنوان دانش آموز نمی‌شناسند وحقش هم همین است . چون این آموزشگاه وابسته بوزارت صنایع‌و معادن است ووزارت فرهنك برای کارت تحصیلی ،ارزشی قائل‌نیست. هنگامی هم که‌فارغ التحصیل‌شدیم گواهینامه‌ای که مورد تائید وزارت فرهنك باشد در دست نخواهیم داشت . دانش آموزان میگفتند: یکی ازروزنامه‌های یومیه عصر نوشته بود که آموزشگاه نساجی اصفهان وابسته بوزارت فرهنك‌است واز لحاظ قوانین فرهنگی با دبیرستانها تفاوتی نداردرصورتیکه اینموضوع صحت ندارد ومورد تائید مقامات مربوطه نیست .

خبرنگار ما اضافه میکند پس از مذاکرات زیادی که از طرف‌نماینده موسسه اطلاعات با دانش آموزان بعمل آمدقرار شدازطرف موسسه اطلاعات در این باره باوزارت‌فرهنك ووزارت صنایع ومعادن تماس‌حاصل شود وبرای تامین نظر دانش‌آموزان اقدام گردد از دانش آموزان تقاضا شد که فعلا بسر کلاسهابروندواین تقاضا مورد قبول آنان واقع گردید. ضمنا قرار شد چند نفر ازنمایندگان دانش آموزان نیز باآقایان استاندار ودادستان استان ورئیس فرهنك اصفهان در این باره مذاکره کنند.

دیروز نماینده موسسه اطلاعات بوزارت صنایع ومعادن مراجعه‌نمود، در این باره بامقامات آن وزارتخانه مذاکراتی انجام داد و قرار شد وزارت صنایع ومعادن بوضع دانش آموزان آموزشگاه نساجی اصفهان رسیدگی نماید.

مامورین ژاندارمری در اطراف بیرجند ۳۶ کیلو تریاك کشف کردند

مامورین مبارزه با قاچاق گروهان ژاندارمری گناباد ضمن محاصره عده‌ای‌قاچاقچی در کوههای کلاته مقدار ۳۱ کیلو تریاك کشف کردند تریاکهای مکشوفه ضبط شد وجریان تحت تعقیب قرار گرفت . ضمنا در محلی بنام چشمه‌سنك از یکنفر قاچاقچی‌در حدود ۵ کیلو نیم تریاك کشف شد .

مامورین گروهان ژاندارمری قم نیز با تشریك مساعی ادارهٔ مبارزه با مواد مخدره از دونفر باسامی عبداله و محمد ۳۳۰ کیلوچای قاچاق کشف کردند.

نصب مجسمه شاهنشاه

چند روز قبل با انجام مراسمی که در میان پرشور ترین ابراز احساسات اهالی لارستان‌صورت گرفت مجسمه اعلیحضرت همایونی‌که برای نصب در وسط پارك شهر لار باین شهرستان حمل میشد وارد لار گردید . عده زیادی از اهالی از مجسمه شاهنشاه استقبال کردند - قراراست مجسمه شاهنشاه در میدان بزرگ‌و زیبای شهر جدید لار در وسط پارك میدان مزبور نصب شود .

بارندگی نافع

در چند روز گذشته باران شدید و مداومی در تفرش بارید و مزارع کشاورزی را سیراب کرد . هر چند بیشتر خانه های اهالی و کشاورزان تفرش بر اثر این بارندگی صدمه دید ولی زارعین از ریزش این باران‌شدید و مداوم خشنود گردیدند روبهمرفته این بارندگی بسیار نافع بود .

طوفان درشیراز

صبح دیروز هوای شیراز ناگهان - طوفانی شد وابرهای متراکمی آسمان شهر را پوشانید . بقرار اطلاع‌دیروز در اکثر مناطق استان فارس نیز - طوفانهای سهمگینی روییداده است

ازاول شب تا صبح یك گله گرگ گرسنه در کوچه های قریه میدان‌داری میکردند!

گرگهای گرسنه یك‌سك‌رادر یدندوسگهای دیگررافراری‌دادند

۱۲ گرگ و بیش از هشتادلاشخوارو پرندگان دیگر دراین جریان ازبین رفتند

چند شب قبل گرگهای گرسنه بقریه «بادین آباد» از توابع«خانه» حمله ور شدند و یکشب تا صبح این قریه را قرق کردند و یك سك خانگی از اهالی قریه را دریدند ولی سر انجام با از بین رفتن ۱۲ گرگ این حمله شبانه پایان یافت ودر این جریان بیش از شصت هفتاد لاشخور و پرنده دیگر تلف شدند.

خبرنگار مادر «خانه» مشروح قضیه جالب را چنین گزارش میدهد : چند شب قبل هنگامیکه هنوز اهالی قریه«بادین آباد»واقع در فاصله ۱۸ کیلو متری مرزخانه بخواب نرفته بودند صدای زوزهٔ گرگهای گرسنه‌ایکه بده حمله‌ور گردیده بودند آنهارااز خانه‌بیرون کشانید .اهالی مشاهده کردندکه یك گله گرگ گرسنه کوچه‌ها و معابر قریه را جولانگاه خود قرار داده و هم الان استکه به آغلهای گوسفندان راه یابند و احشام دامداران را از بین ببرند.

اهالی سگهای خانگی وسگهای گله را برای مقابله باگرگها گرسنه رها کردند و بین سگهاو گرگها جدال خونین در گرفت که در این‌جنك‌وگریز سگهاعقب نشینی کرده و گرگها یکه تاز شدند .گرگهای گرسنه یك‌سك خانگی را دریدند و بقیه سگها را فراری دادند . اهالی بامشاهده این وضع گوسفندان خود را در خطر دیدند وبا بیل وتبر وداس بهر ترتیب بود گرگها را از قریه‌بیرون راندند و لاشه سك خانگی را که در این جریان تلف شده بود باسم مرك روباه مسموم کرده ودر خارج از ده انداختند . گرگهای گرسنه لاشه سك را خوردند ومسموم شدند وصبح روز بعد اهالی قریه «بادین آباد» مشاهده کردند که ۱۲ گرگ گرسنه بر اثر خوردن لاشه سك مسموم گردیده ولاشه آنها در گوشه وکنار اطراف قریه افتاده است .

آنروز دراطراف قریه بادین آباد از هجوم لاشخورها و پرندگان‌دیگر غوغائی بودتاهنگام‌عصر ،لاشخورها از ۱۲ لاشه گرگ چیزی باقی نگذاشتند و شامگاهان اهالی‌قریه مشاهده کردند که بیش از هفتاد هشتاد لاشخور که براثر تغذیه از لاشه‌گرگهای‌مسموم تلف شده‌اند درگوشه وکناراطراف قریه افتاده‌اند.

بخاطر جلب توجه معشوقه بجنك‌شتر دیوانه رفت وپایش شکست

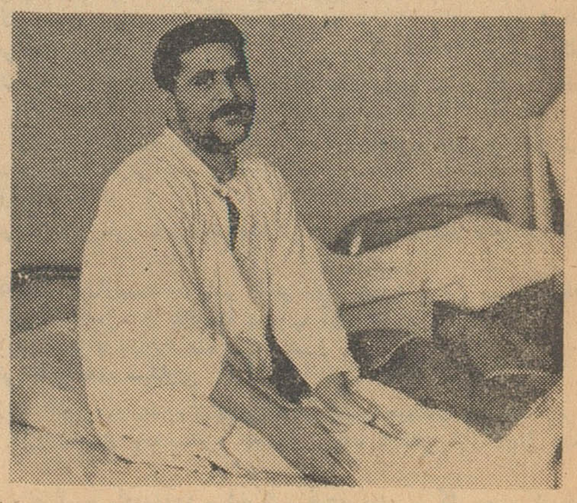

خبرنگار ما در مشهد مینویسد چند روز قبل جوان تنومندی از اهالی قریه (دروشه) سبزوار بنام محمد رضا امامی بخاطر جلب توجه معشوقه خود بجنك شتر دیوانه‌ای رفت ولی در این نبرد یکپایش‌شکست وحالا در بیمارستان سوانح مشهد بستری است و امیدی بمعالجه پایش نمی‌رود .

در عکس بالا محمد رضا روی تخت بیمارستان سوانح دیده‌میشود

رسیدگی میکنند

خبرنگار ما در فسا گزارش میدهد چندروزقبل‌هیئت بازرسان‌شاهنشاهی بریاست تیمسار سرلشکر هاشمی - حائری برای رسیدگی بشکایات و تقاضا های اهالی فسا از طریق‌داراب باین شهرستان وارد شد . هیئت مزبور از طرف روسای ادارات دولتی و نمایندگان انجمن شهر مورداستقبال قرار گرفت اعضای هیئت بازرسان شاهنشاهی بعد از ظهر روز ورود در دفتر فرمانداری فسا حضور یافتند و آمادگی خود را برای قبول شکایات و تقاضا های اهالی اعلام داشتند .

در گذشت یك روحانی در شمیران

خبرنگار ما درشمیران گزارش داد پریروز آقای حاج شیخ محمد رستم آبادی (صدرالمداحین) براثر کسالت ممتد به درود حیات گفت جنازهٔ آن مرحوم باتشریفات خاصی تشییع شد و در صحن امامزاده صالح شمیران مدفون گردید . عکس بالا گوشه‌ای از مراسم تشییع جنازه مرحوم صدر المداحین رانشان میدهد

در موقع مقتضی

از ادارهٔ ثبت کل راجع‌به خبر « انحلال شعبهٔ ثبت اسناد آران کاشان »که در این صفحه چاپ شد مینویسند : اداره کارگزینی ثبت کل درباره امکان تشکیل مجدد این شعبه اعلام میدارد که در موقع مقتضی و با حصول امکان سبت بتشکیل مجدد شعبه ثبت آران کاشان اقدام خواهد شد . فعلا تشکیل مجدد شعبه ثبت در این بخش امکان ندارد .

تقاضای فرهنگیان

طبق گزارش خبرنگارما دردلیجان پنجاه در صد ترمیم حقوق‌فرهنگیان دلیجان چند روز قبل پرداخت شد ولی تاکنون‌از پرداخت حق تاهل و مدد معاش اولاد فرهنگیان خبری نشده و باین عنوان که هنوز بودجه سال ۴۰بتصویب نرسیده است از پرداخت آن خود داری میشود. فرهنگیان دلیجان تقاضا دارند در این باره توجهی مبذول گردد و دستور لازم صادر شود .

دو سارق مسلح کشته شدند

عده‌ای از مامورین گروهان ژاندارمری تربت‌جام بسرپرستی‌ستوان یکم نصراله‌نیا طی زدوخورد شدیدی در ارتفاعات «واویلا» حوزهٔ صالح‌آباد دونفر سارق مسلح رابه اسامی متین‌الدین وهلال‌بضرب چند گلوله از پای در آوردند و دراین جریان یکی دیگر از سارقین بنام رحمت‌اله ملکی مجروح شد . سه‌قبضه اسلحه نیز دراین زدوخورد بدست مامورین افتاد.

مردان و سالها — خاطرات ایلیا ارنبورگ

ترجمه : م. تاراجی —۱۰— از : فرانس‌سوآر

دیگر تزار وجود نداشت

یکروز صبح ، خیلی زود، مانند معمول به کافه «لاروتوند» رفتم . آفتاب هنوز پهن نشده بود ودر آنجا کسی نبود .بسر و کله زدن باترجمه یکی از قصاید «جاشیم‌دوبلای» پرداختم، ناگهان «فوتینسگی » نقاش ، مسرورانه ــ من متوجه ورود او به کافه نشده بودم ــ دست‌مرا گرفت وبانك بر آورد :

«چطور نمیدانی دیگرتزاری وجود ندارد !»من‌چیزی نفهمیدم. اما در حالیکه ازشادی سر از پا نمیشناختم فوتینسگی را در آغوش گرفته واو را بوسیدم .

در صفحه اول روزنامه ،این جمله با حروف درشت نوشته شده بود . «کودتا درپتروگراد ، تزار نیکلای دوم بنفع برادرش میخائیل کناره گیری کرد .»

به «فوتینسگی »گفتم : «خوب! چی شد ؟ مگر میخائیل بهتر از نیکلا است ؟» «فوتینسگی»دوید و روزنامه دیگری‌خرید و بسوی من آمد.درصفحه اول این‌روزنامه تلگرام کوتاهی باین مضمون خواندیم .

«اعتصاب وتظاهرات درپترو-گراد . »

فوتینسگی فریاد زد . «این یك انقلاب واقعی است.» ومن مجددا او را درآغوش‌گرفته بوسیدم .

بسلامتی انقلاب شراب نوشیدیم

کم کم‌مشتریان «لاروتوند» شروع بامدن کردند . آنهابا یکدیگر بحث میکردند : آیا تزار جدید سلطنت راحفظ میکند یاآنکه جمهوری‌اعلام میشود ؟» (ما نمیدانستیم که مقامات فرانسوی تلگرافها را سانسور میکنند و درپتروگراد هیچکس اعتقاد بابقاء میخائیل نداشت وشورای نمایندگان کارگران (سویت) پیرامون روش خود در برابر حکومت‌موقتی بحث میکند).

لیبون صاحب کافه «لاروتوند» بامشاهده آثار شعف وشادی در چهره روسهای لاروتوند یکی ازبهترین بطری‌های شراب خودرا باز کرده وبا ما بسلامتی موفقیت وپیروزی جمهوری نوشید .دانستن اینکه در روسیه چه خبر است برای مامشکل بود .

اخبار (لوتان) جدی‌ترین روزنامه صبح پاریس حاکی از آن بود که بعلت کمبود مواد غذائی‌زنان در پروگراد دست بشورش زده‌اند . از طرفی علت تاخیر دررسیدن مواد غذائی‌فرود آمدن‌برف‌سنگین بوده است. همین روزنامه نوشته بود :«تزارنیکلا به محافل طرفدار آلمانی پیوسته در حالیکه میخائیل به‌متفقین‌وفادار مانده است .»روزنامه(لوتان) در مورد شورش افزوده بود : مقادیر زیادی آرد بسوی پتروگراد فرستاده شده‌است ویقینا تاکنون شورشیان سرکوب شده وبی نظمی عملا پایان یافته است .

دوروز بعد من باتفاق «پل‌لودویکویچ» به سفارت روسیه رفتم. برای اولین بار من به داخل این عمارت قدیمی که درخیابان «کرونل» قرار داشت چشم انداختم .

دربزرك سفارت بازبود وانبوهی از مهاجرین که شدیدا نگران بودند درحیاط دیده میشدند . مردم بانك میزدند و بهم دیگرتبریك میگفتند . بعضی از آنها سرود وآواز میخواندند .

بمن گفته شدکه‌سفیر کبیرحکومت تزار نمایندگان مهاجرین‌را بحضور پذیرفته وقول داده است که تمام مهاجرین سیاسی را در بازگشت به روسیه کمك کند . اودر عین‌حال به نمایندگان مهاجرین گفته بودکه اوضاع بغرنج است وآلمانها جنك زیر دریائی راتشدید کرده‌اند .

تصویر پاره پاره تزار

بدین ترتیب هرگونه حمل ونقلی باید با اسکورت اژدرافکنهای انگلیسی صورت گیرد : همه میدانستند که انگلیسها دوست‌ندارند عجول باشند . مردم صحن سفارت راترك نمیکردند وهرلحظه‌بر ازدحام آنها افزوده میشود . معلوم نبود بچه دلیل آنهامایلندبهر قیمت‌که‌شده با «مورستویول» مشاور سفارت ملاقات‌کنند . درحالیکه او فقط این جمله رابانها تکرار میکرد : آقایان ازشماتقاضامیکنم‌وضع‌مرادرك‌کنید

در راهروی سفارتخانه دیدم که تصویر پاره‌پاره تزار روی‌زمین افتاده .

وقتی نیکلا به سلطنت رسیده بودمن چهارساله بودم .

درصحن سفارت منهم درمیان رفقایم باقی ماندم وبا آنها این سرود را میخواندم : ماوارد نبردنهائی شدیم ...

سفیر کبیر روسیه برای اولین بار بطرز استرحام آمیزی بما چشم دوخته بود من بالحنی جدی به «ساواستوپولو» گفتم :

ــباید فوراما رابروسیه بفرستید . مشاور سفارت سرخود را میان دستهایش گرفته وبار دیگر از ما تقاضا کرد آرامش خود را حفظ کنیم .

لحظه‌ای بعد اطلاع داده‌شد که مارا دسته دسته به روسیه بر-میگردانند . ابتدا مهاجرین سرشناس که وابسته باحزاب سیاسی‌بودند بمیهن خود مراجعت میگردند . من هیچگونه امیدی نداشتم که قبل از تابستان بروسیه بازگردم ... بهمین جهت زندگی پاریسی خودرا از سرگرفتم .

سرنوشت بریگاد های روسی‌که حکومت تزار آنها را درسال ۱۹۱۶ به فرانسه فرستاده بوداز سایرین تلخ‌تربود .

این عده درهمان روزهای اول اقامت درفرانسه باسرنوشت غم-انگیزی روبرو شدند. همه میدانستندکه ژنرال«لوچیوتیزگی» وفرماندهان تابع او سربازان را به‌بهانه‌این وآن اشتباه ، بزیر شلاق میگرفتند .

فرانسویان این موضوع رامیدانستند وبهمین جهت خیلی زود نسبت باین سربازان ترحم همراه باتنفر در خود احساس میکردند .

اولین شورش سربازان

هنگامیکه بریگادهای روسی به یك دهکده فرانسوی میرسیدند قبلا جارچیان باطبل‌اعلام‌میکردند : فروش‌مشروب‌بسربازان‌اکیدا ممنوع‌است. در فرانسه معمول است که حتی به کودکان شراب میدهند .

اما هنگامیکه صدای طبل‌برمی‌خاست روستائیان جرات نمیکردند حتی سر خود راازلای درمنزلشان بیرون بیاورند .

آنها تصور میکردند که وحشیان وارد دهشده‌اند واگر یك قطره شراب بانها بدهند حوادث خطرناکی روی میدهد زیرا آنها قبل از نوشیدن شراب مست هستند.

در آغاز ژوئن سال ۱۹۱۶ اولین شورش سربازان روس دربندر مارسی برپا شد آنها یکی ازافسران خودرا که خشونت را ازحدگذرانده بود بقتل رسانیدند .

در شماره آینده :

آخرین شب اقامت در پاریس

اعلام نظریه انقلابی پروفسور زویکی‌ستاره شناس‌مشهور:

از سیاره ژوپیتر میتوان صد کره زمین ساخت

بشر می‌تواند برای جلوگیری ازانهدام خورشید آنرا با یك ستاره دیگر مخلوط‌کند

جمیله بوپاشا:

حماسه ملت پیکارجوی الجزایر

تمام نیروی پرطنین شاعریم را
به پای تو میریزم
ای ملت پیکارجو

«مایاکوفسکی»

جمیله بوپاشا : آیا هنوز هم این‌اسم برایتان چیزی‌باز گو میکند؟

تا آن روز فوریه ۱۹۶۰ «جمیله‌بوپاشا» نام یك دختر معمولی الجزایری بود.

هیچ چیز غیر عادی وجود نداشت .تنها چند زن ومرد بشنیدن این نام خواب از کف میدادند . گروه‌انبوه فرانسویان که با ابهام از جریان با خبر شده بودند شانه هایشان را فکورانه‌بالا میانداختند و بهم میگفتند : «حادثه‌ای مهیج».

اکنون برروی‌پوشش‌سفیدرنك کتابی‌از «کالیمار» بزرگترین ناشرفرانسه پانزده حرف نام جمیله بوپاشا(بزبان‌فرانسه‌این اسم شامل‌پانزده حرف‌میباشد) نقش بسته است ونام کتابرا تشکیل میدهد که مولفینی آنرا امضاء کرده‌اند.

مردان و زنانی که این کتاب را در کتابفروشیشان مزین بدوجایزه ادبی‌می‌بینند بدون تردید آنرا میخرند . یکی از دو نویسنده کتاب «سیمون دوبووآ» مشهوراست ودیگری «ژیزل حلیمی» نام دارد که خانمی است وکیل عدلیه ودر جهان ادب ناشناس نیست .

«جمیله بوپاشا» ماجرای جنایتی را حکایت میکند.

این یك‌شهادت ، فریادی ازدرد نیست‌وعقیده‌ای‌را بیان نمیکند. بلکه پرونده ایست . هر کس میتواند آنرابگشاید وورق بزند و به میل خود از نوشته‌های آن نتیجه بگیرد. در شب ۱۱فوریه ۱۹۶۰ یك دختر الجزایری همراه پدرش ودر منزل شخصی خود بوسیله مامورین رسمی باز داشت شد.

او بیست ودوسال داردو دختر است . برای اینکه‌او را مجبور با قرارانجام تروری که مرتکب نشده بودبسازند نه تن بروی پیکر برهنه او خم میشوند وبا گلوگاه یك بطری آبجو بدو تجاوز میکنند وپس از آن هر روز و هرروز اورا در زیر شکنجه‌هائی‌دیگر میگذارند.

جمیله پس از آنکه سی‌و سه‌روزدردست‌این«بازجویان» بسر میبرد سر انجام اقرار میکند.

روز ۱۵ مارس اورا گناهکار اعلام‌میدارند . بدنش را در هم فرو کرده‌اند لکن او در مقابل‌دادگاه با سر کشی از جای برمیخیزد و اظهار میدارد که او را شکنجه کرده‌اند . صورت جلسه اولین جلسه دادگاه شامل این خطابه اوست. ناتمام

خلاصه

پروفسور فراتیززویکی یکی از پنج‌ستاره‌شناس مشهور جهان‌است. او متجاوز از بیست و پنج سال است که بخاطر کشف مجهولات فضای لایتناهی‌تلاش‌میکند.پروفسور زویکی اصلا سوئیسی است ولی در بلغارستان بدنیا آمده و اکنون در امریکا زندگی میکند . وزبانهای فرانسه،انگلیسی‌آلمانی، مجارستانی، چینی وروسی را بخوبی میشناسد. حرفه‌او کشف اسرار ستاره ها و کهکشانهائی است که درفاصله میلیاردها کیلومتر از کره ماقرار دارند .اخیرا سرویس علمی خبر-گزاری فرانسه مصاحبه جالبی‌باوی بعمل آورده‌است که متن آن را ملاحظه میفرمائید .

سئوال ــهمکاران ستاره شناس شما قدر کارهایتان را در این زمینه بخوبی میدانند ولی هنگامی که صحبت از فلسفه شما بمیان می‌آید لبخندی برلب می‌آورند. چرا ؟

جواب ــ آه! علتش را برایتان توضیح‌میدهم . سی‌سال پیش من فقط یك فیزیکدان بودم و درباره ستارگان چیزی نمیدانستم ودرهمان زمان همکاران فعلی من هرکدام برای‌خود ستاره شناس مشهوری بودند . ولی نظریات آنروزی آنها حالا دیگر ارزشی ندارد . من در سال ۱۹۳۶ باتلسکوپی که‌خودم ساخته بودم کارستاره شناسی را آغاز کردم . من درمورد هیچ‌چیز پای‌بندحدس نمیشدم و این علت پیشرفت من بود .

سئوال ــ شما خیلی زود دراین زمینه کسب شهرت کردید چرا؟

جواب ــ شانس مرا یاری کرد ودرطی چند سال توانستم مشخصات نوزده ستاره جدید را معین کنم .

سئوال ــ شما در سال ۱۹۴۸ با اعلام نظریه خود در مورد امکان تغییر شکل دادن ستارگان بنفع زمین دراکسفورد هیجانی درمیان همه بوجود آوردید .شرح آن‌چه بود ؟

جواب ــ ژول ورن بطرز شاعرانه‌ای این مسئله را مطرح ساخته است ولی او نمیدانست چگونه میتوان سیارات را برای سکونت انسانها مهیا ساخت ولی مامیدانیم . مثلا درمورد ستاره عظیم ژوپیتر که از متان وآمونیاك پوشیده‌شده‌است‌اگر ماآنرا بصدتکه قسمت کنیم‌میتواند محل سکونت انسان گردد.آنوقت بجای این ستاره بزرك ماصدکره زمین قابل سکونت‌خواهیم داشت که‌در آنها میتوانیم یك زندگی کاملا شبیه زندگی زمینی ایجاد کنیم .

در مورد ماه‌هم میتوان نقشه‌هائی طرح واجرا کرد . ما میتوانیم از صخره های ماه همه مواد مورد لزوم زندگی از قبیل آب ،اکسیژن وئیدروژن رابدست آوریم و برای اینکار کافیست که یك «عصای سحرآمیز» داشته باشیم.ماهم‌اکنون سرگرم ساختن این « عصای‌سحر آمیز »هستیم . این عصای سحر-آمیز بخدمت درآوردن نیروی‌ترمو-توکلیئر(حرارت‌ذره‌ای)است باکمك نیروی حاصل ازاین‌اشعه مامیتوانیم ستارگان بزرك را بقطعات کوچك تقسیم کنیم باید بگوییم که ما میتوانیم عمل عجیبتری نیز انجام دهیم و این درموردخورشیدست . مامیتوانیم باکمك نیروی‌اشعه‌ترمو-توکلیئر سرعت حرکت‌خورشید را زیادتر کرده ودرمدت هزار سال آنرا باستاره آلفا مخلوط کنیم و این‌مدت بدوران زندگی بیست نسل است . فرزندان ما درسال سه‌هزار دیگر یك‌ماه کوچك بایك ژوپیتر بزرك نخواهند داشت ودم مرك‌بودن خورشید هم آنهارا تهدیدنمیکند. سرویس علمی خبرگزاری فرانسه

نقش تازه کارول لسلی

کارول لسلی پس‌از بازی دریك‌سری از فیلمهای کمدی در یك فیلم درام انگلیسی شرکت میکند.

ستارهٔ مو خرمائی و چشم آبی معروف انگلیسی کارول لسلی که ۲۶ سال دارد تاکنون در یك سری از فیلمهای کمدی مانند « دکتر عاشق» و «سه نفر در یکروز» بازی کرده استو اکنون باستودیوهای وطنش که اغلب در حومهٔ لندن واقع شده‌اند بر میگردد تا دریك فیلم کاملا جدی انگلیسی بازی کند .

کارول بخبرنگاران گفت :

«دلم میخواهد در یك فیلم کمدی شرکت کنم چون تابحال بیشتردر اینگونه فیلمها بازی کرده‌ام ومی-دانید که بازی در دونوع مختلف فیلم‌برای یك هنرپیشه کارساده‌ای نیست .

کارول ادامه داد :

اصولا ظاهر شدن و انجام حرکات طبیعی در مقابل‌دوربین کار بسیار مشکلی است. در زندگی روزمره در مقابل اعمال ناشی از احساساتمان دچار یك حالت‌دست-پاچگی‌میشویم‌مضافا اینکه‌هنرپیشه براثر سعی زیاد بمنظور جلوه دادن رل خود بطور طبیعی دچار حالت دلهرگی و کشش اعصاب هم‌میشود در مورد فیلمهای کمدی فاصلهٔ زندگی حقیقی و صحنه‌های فیلم بیشتر میشود و همین خود سبب بیقیدی بازیکن میگردد و کار او را آسانتر میکند .

کارول که یکمتر و شصت‌و سه سانتیمتر قد اوست اظهار داشت : که نه‌تنها دلباخته هیجانات خویش در مقابل دوربین فیلمبرداری‌است بلکه بازی سایرین هم برای او جالب توجه میباشد .

کارول لسلی اخیرا بهمراهی پال مسی که‌پسری زیباو موردعلاقهٔ وی میباشد دریك فیلم جدی‌بازی کرده ولی پس از انجام یکی دو صحنه کاملا درام کارگردان‌علت ناراحتی بیش‌از حد کارول را سئوال نمود کارول در حالیکه‌دست و پیشانی عرق نشستهٔ خود را به کارگردان نشان میداد گفت :

«اینهم یکی از ناراحتی های ناشی از بازی کردن در فیلم های درام است . لابد دانستیدچرابازی در فیلمهای کمدی راترجیح میدهم ؟»

شیوه انفجار در نقاشی

از چندی پیش سبك جدیدی در نقاشی پیدا شده است که آنرا شیوه لکه مینامند . پیروان این سبك با پرده سفید نقاشی خود فاصله می گیرند و بعد اشیاء مختلفی را که خاصیت چسبندگی دارند بسوی آن پرتاب میکنند و بدین ترتیب یك آش همه چیز قاطی بوجود میآید . و حالا سبك دیگری هم پیدا شده است‌که باید آنرا شیوه انفجارنامید یکی از نقاشان اهل امریکای جنوبی که در پاریس زندگی میکند وپرداباز نام‌دارد مبتکر آنست . این آقایك پیت نفت رادر مقابل پرده نقاشی خود منفجر میسازد لکه های سیاهی روی تابلو پیدا میشود و نقاش با قلم موی خود آنرا بشکل دلخواه درمیاورد .

درروی صحنه

صحنه‌ایکه در این عکس مشاهده‌می کنید هفته گذشته‌ازطرف‌گروه«رقص‌محلی» دسته‌جمعی دولتی شوروی‌درطالار کنسرت‌چایکوفسکی مسکو اجراء شد . نام این رقص «ویوا- کوبا» یا«زنده بادکوبا» است . چنانکه ملاحظه می‌کنید ریش‌های مردان رقاص به‌آسانی چهرهٔفیدل کاسترو را مجسم می‌کند . آسوشیتدپرس

گردونه عشق و زندگی

آخرین اثر : اریك ماریا رومارك

(نویسندهٔ کتاب درغرب خبری نیست)

کلرنایت پس‌از آنکه نگاهی به سراپای او کرد موضوع صحبت‌را تغییرداد و گفت :

ــباز لباس تازه‌ای پوشیده ای .

ــبله ،این لباس‌را برای امروز انتخاب کردم .

ــچند دست لباس دارید .

ــهشت‌دست . اما این‌چه سئوالی است .

باین ترتیب «لیدیا»از همه چیز حتی از تعداد پیراهن های لیلیان اطلاع داشت .

لیلیان توضیح داد :

ــعمو گاستون وقتی‌که از بهای این پیراهن ها اطلاع‌یافت نزدیك بود سکته کند . حالا بگذریم از این موضوع امشب‌باید بیکی از باشکوه‌ترین رستورانهای زیرزمینی برویم .

ساعت چهار بعد از نیمه شب بود . کلرنایت پس از آنکه نگاهی بصورت لیلیان انداخت پرسید :

ــمیخواهی بقیه شب‌را در جای دیگر بگذرانیم ؟ اگرمایل باشی بیك زیرزمین و کلبه دیگر سر میزنیم بشرط آنکه خسته نشده‌باشی . با اینکه می‌دانست لیلیان از شنیدن کلماتی نظیر «خستگی»متنفر است معذلك این سئوال‌را بی‌اختیار برزبان آورد .

ــنه بهیچوجه خسته نیستم ، دلم میخواهد رقص و آواز کولی‌هارا تماشاکنم.

بازار مونمارت و مونپارناس پس از پایان‌جنك باز رونق یافته‌بود . این کاباره ها تاصبح برنامه‌های خودرا ادامه می دادند .

نمایشات این‌کاباره ها برای کلرنایت تازگی نداشت و اگر بخاطر

لیلیان نبود حتی یك ثانیه هم نمی توانست منظره های یکنواخت را که‌هرشب تکرارمی شد تماشا کند .اما برای دخترجوان که تازه آسایشگاه را ترك‌گفته بودهمه چیزتازگی داشت. او نمی توانست به حقیقت زندگی شبانه پی ببرد کاباره هاو کلوپ های شبانه که‌برای سرکیسه کردن خارجی هاتاسیس‌شده‌بود بصورت محل های خوشگذرانی برای شب زنده داران درآمده بود .

لیلیان‌با علاقه زیا د به هنرنمائی هنرپیشگان تماشا می کرد .کلرنایت که پی‌در پی خمیازه می کشید گفت :

ــتصور می کنم که در مشروب افراط کرده باشم .

ــچطور ؟

ــوقتی‌که انسان احساس تنهائی نکند نمی تواند در مشروب‌زیاده‌روی کند . بعلاوه افراط درمیخوارگی کارکسانی‌است که بزندگی خود علاقه نداشته باشند .

ــدراینصورت من در مشروب افراط‌خواهم کرد . چون بزندگی خود علاقه ای ندارم .

ــاما من تورا از دل‌وجان دوست دارم و بزندگی تو علاقمندم .

خــواهش می کنم کمتر این جمله را تکرار کنید .

ــنمی توانم این خواهش شمارا قبول کنم. زیرا عشق تو برای من مانند هوا و شراب ضروری است . حالا بگوئید از اینجا باید کجا برویم ؟

ــبه مهمانخانه . امروز میخواهم اسباب کشی کنم .

کلرنایت که تصمیم گرفته بود . سخنان لیلیان را بدون ابراز تعجب وشگفتی تلقی کندبا خونسردی گفت :

ــبسیار خوب . برویم چمدانهارا به بندیم .

ــچمدانها هم‌اکنون حاضر و آماده است .

ــدرکجا میخواهی منزل کنی ؟

ــیك هتل یامحل دیگر . از دوروز پیش شبها زنی در ساعت معین‌تلفن می کند و سربسرم می‌گذارد و میگوید که شب را کجا بودم و مهملات‌دیگری سرهم بند می کند که حوصله شنیدن مزخرفات اورا ندارم .

کلرنایت نگاهی به صورت او انداخت‌و گفت :

ــحقش‌این‌بود که به نگهبان سفارش می کردی که اگر این خانم‌اتاق شمارا خواست سیم تلفن را وصل نکند . اینکار را نکردی ؟

ــچرا، ولی‌باهمه این زن ناشناس‌باز موفق می شود با من تماس‌بگیرد. دیروز ادعامی کرد که مادرمن‌است .از لحن صحبت‌کردن او پیدا است که

فرانسوی نیست .

کلرنایت با خود اندیشید که این زن ناشناس حتما باید «لیدیاموریلی» باشد ...

ــچرا این موضوع‌را زودتر بمن نگفتی ؟

ــچه نتیجه ای داشت ؟آیادر هتل ریتس اتاق خالی پیدا میشود ؟

ــخیا ل‌می کنم نظر شما تامین شود .

ــبسیارخوب ، اما اگر عمو گاستون‌بداند که از فردا در ریتس منزل‌خواهم کرد سکته خواهد کرد.

لیلیان آنطور که ادعا می کرد چمدانهای خود را نبسته بود .کلرنایت چمدان بزرگی‌را که یك‌افسرآلمانی درزمان جنك جاگذاشته بوداز نگهبان عاریه گرفت‌و لباس های لیلیان را در آن گذاشت .

دخترجوان که در کنار تختخواب نشسته وباین منظره تماشا می‌کرد خندیدو گفت :

ــاین اتاق را خیلی دوست‌داشتم ودلم نمی خواست آن را تخلیه‌کنم. امااز این جهت متاسف نیستم . من همه چیز را دوست دارم اما از دست دادن آن هم متاسف نمی شوم . می فهمی چه میگویم ؟

کلرنایت سرخودرا بلند کرد و گفت :

ــبله ، میدانم که از دست دادن هیچ‌چیزی ابراز پشیمانی و ندامت نمی کنید .

لیلیان‌باز خندید ودر حالیکه پاهای خودرا دراز کرده و گیلاسی بدست گرفته‌بود گفت :

ــاین‌موضوع اهمیت ندارد . همانطور که آسایشگاه را ترك کردم همانطور هم می توانم همه چیزرا ترك گویم کلرنایت با خود گفت :

«لابد روزی هم همانطور که اکنون هتل‌راترك می‌گوید مرا تـرك خواهد گفت .»

در این هنگام کلرنایت شمشیری از چمدان خارج کرد و در حالیکه آن را به لیلیان نشان میداد گفت :

ــاین شمشیر یك‌افسر آلمانی است‌که هنگام فرار در چمدان خودجا گذاشته است می خواهم آنرا دوباره سرجایش بگذارم ...

راستی مثل اینکه خیلی مستی . خوشبختانه من در هر کار رعایت احتیاط‌رامی کنم کما اینکه دو روز پیش اتاقی در هتل ریتس برای تان«رزرو» کردم درغیراینصورت نگهبان هتل راهمان نمیداد .

شما اگر یکسال تمام هر هفته مرتبا یك بلیط بخت ـ آزمائی بخرید در یکسال فقط ۱۰۴ تومان پول داده‌اید در حالیکه امکان بردن جایزه ۱۰۰ هزار تومانی وجوایز دیگر بخت آزمائی هر هفته برای شما قطعی است .

هر چهار شنبه وارد میشود

قطار خوشبختی

آگهی حراج

اداره فروش کالای متروکه وضبطی کل گمرك کالاهای مشروحه زیررا از طریق حراج همگانی بفروش میرساند:

۱ـ ۱۰۲۹ کارتن محتوی آبجو وزگلام.
۲ـ ۵ صندوق محتوی شربت قند و نیشکر .
۳ـ ۲۱۰ صندوق ونگله محتوی ۲۲۷۸ بطرویسکی خارجی .
۴ـ ۳۰ صندوق محتوی آب میوه (مشروب گازدار)
۵ـ ۱۹۵۲ صندوق وکارتن آبجو وزگلام
۶ـ۸بسته محتوی ۳۲۹۹ شیشه قطره Décadron
۷ـ بیست کارتن محتوی ۲۳۵ بطر مشروب خارجی .
۸ـ ۳۵ صندوق خمیر دندان
۹ـ ۳۰ صندوق مشروب خارجی .

طالبین میتوانند کالای‌مورد این آگهی را قبلا در انبار متروکه‌اداره فروش واقع در خیابان آرامگاه جنب‌انبار کالا محل اداره گمرك‌ایستگاه رویت نموده و درجلسه حراج همگانی که ساعت ۱۵ روز دوشنبه‌سی‌ام بهمن‌ماه جاری در سالن اداره گمرك امانات بستی تهران واقع‌در خیابان سپه (باغ‌ملی) تشکیل خواهد شد شرکت فرمایند.

۱ـ۲ آ۳۸۲۲۰ از طرف مدیرکل گمرك.بهگو

هنرهای زیبای کشور

اطلاعیه

نظر باستقبالیکه اهالی محترم تهران از نمایشگاه فرش نموده‌اند نمایشگاه مزبور تاروز پنجشنبه سوم اسفند دروزارت دارائی مفتوح خواهد بود.

هنرهای زیبای کشور

آدم عاقل ومنظم

از فرصتهای مناسب استفاده میکند ـ کارتهای ویزیت وتبریکات عید بنگاه بنفشه (آخر امیریه) از همه سال بیشتر وبهتر جور وآماده‌شده سفارشات خودرا به نزدیك عید نگذارید !

آگهی مناقصه

اداره حسابداری کل کارخانجات ارتش مقدار سیصد وهفتادوپنج کیلو گرم قلع خالص و۲۵۰۵قراضه پیچ گوشتی ۴۵ × ۳مورد احتیاج اداره تسلیحات ارتش را باشرایط زیر از طریق مناقصه خریداری‌مینماید.

۱ـ سپرده مورد مناقصه پنج‌در صد بهای پیشنهادی است که باید یا نقدا بصندوق این اداره واقع در انتهای خیابان ژاله پرداخت وقبض رسید و یا تضمین بانکی ضمیمه پیشنهاد خود نمایند (چك بجای سپرده قبول نمیشود)در صورتیکه برنده مناقصه از پیشنهاد خود عدول نماید سپرده مزبور بنفع دولت ضبط خواهد شد.

۲ـبرنده مناقصه ملزم است برای حسن انجام کار معادل صدی‌ده مورد مناقصه را بنام تضمین بصندوق این اداره بسپارد واین مبلغ پس از خاتمه تحویل جنس و واریز حساب قابل استرداد است.

۳ـ هزینه ثبت قرار داد و پرداخت مالیات وسایر عوارض مربوطه که طبق مقررات بمعامله تعلق بگیرد و همچنین‌هزینه نشر آگهی‌بعهده برنده مناقصه است .

۴ـ اداره مجاز خواهد بود تاصدی بیست وپنج‌از میزان جنس‌یا کار مورد معامله را کسرو یا اضافه نماید .

۵ـپیشنهادهای مشروط ومبهم وپیشنهادهائیکه بعد از مدت مقرر برسد ویا فاقد سپرده باشد مطلقا ترتیب اثر داده نخواهد شد .

۶ـ پیشنهاد دهندگان بایستی پیشنهاد خود را که‌محتوی قبض سپرده ویا تضمین بانکی باشد در پاکت لاك ومهر شده بدفتراین اداره بنشانی فوق تحویل نمایند.

۷ـحضور پیشنهاد دهندگان در جلسه مناقصه بادر دست داشتن معرفی نامه کتبی آزاد است.

۸ـ جنس مورد مناقصه باید حداکثر در ظرف یك هفته‌در محل کارخانجات مهمات سازی سلطنت آباد تحویل نمایند.

۹ـ مدت قبول پیشنهادات تا آخر وقت اداری روز ۱۵ر۱۲ر۴۰ خواهد بود.

۱۰ـ پیشنهادات واصله در ساعت ۱۰ صبح‌روز ۱۶ر۱۲ر۴۰ بازو قرائت خواهد شد .

۱۱ـ اداره در ردیا قبول‌هریك‌از پیشنهادات مختار است .

۱ـ۳۸۱۶۲ اداره حسابداری کل کارخانه‌های ارتش

بعلت تخلف ازمقررات شهرداری

بازار روز باغ صبا جمع آوری میشود

طوافها ملزم میباشند که بر روی چرخهای خود سایبان نصب کنند

امروز آقای فرهادپور مدیر کل امور شهرگفت بدستور شهردارتهران بازار روز باغ‌صبا (خیابان شمیران) بعلت تخلف از مقررات شهرداری و گرانفروشی جمع آوری میشود ،

ماموربن شهرداری بکلیه طوافها و فروشندگان بازار های‌روز اعلام کردند که برای ادامه کسب بایستی برروی چرخهای خود سایبان نصب کنند واز نظر رعایت کامل اصول بهداشتی ملزم میباشند که‌وسایل کار خود را تمیز نگاهدارند .

مدیر امور کل شهرگفت :شهرداری تهران درامر توزیع خواربار وتره بار درمیان مردم ومحلات نظارت کامل خواهد کرد و بااینکه کمك ومساعدت لازم بطوافهامینماید معذلك هرگاه خریداران ازآنها شکایت نمایند و پس‌از بازرسی معلوم گرددکه مقررات ونظم درآن بازار رعایت نمیشود فورا نسبت بتعطیل آن بازار اقدام خواهد کرد .

بازار های فروش سیار که طوافها درایں بازارها بکسب و کارمیپردازند همه‌روزه‌تره‌بار ومیوه وسایراحتیاجات روزمره مردم درآنجا ها عرضه‌میشود نقش مهمی درامر توزیع خواربار بین محلات تهران داردو ماموربن‌شهرداری معتقدند که‌وجود این بازارها برای طوافها ومردم هردو موجب سهولت‌در کار میباشد چون توزیع کالای مورد نیاز مردم دراین نقاط بسهولت‌عمل‌شده واز لحاظ مخارج کسب هم‌صرفه‌جوئی هایی به‌نفع‌طوافها بعمل می‌آید چون کرایه مغازه وسایر هزینه‌های دکان وجود ندارد بدین لحاظ بایستی سطح قیمت ها نیز از مغازه پائین تر باشدو اگر طوافها بخواهند دراین بازار ها گرانفروشی کنندنقض غرض میشودو شهرداری میتواند آن بازارها را تعطیل کند .

اعلامیه شماره ۱

بقیه ازصفحه اول

واقعی را از کار درس و تحصیل علم و دانش باز میدارند بیزار ومنزجر شده ایم ..

دنیا چنان پیش میرود و چنان تحولات جهان سریع است که یك دقیقه غفلت ما را سالها به عقب میبرد در چنین دنیائی جمعی مغرض با کمك و دستوراتی که از خارج میگیرند هر روز بیك بهانه مزاحم کار تحصیل ما شده و در تهران نیز دانشگاه را بحال تعطیل در میآورند..

ما هنوز ندانسته ایم چرا دولت با این عده تا این اندازه مدارا می کند ـ اگردولت نماینده‌صالح بفرستد تمام دانشجویان را سر شماری کند و تحقیق نماید معلوم خواهد شد ۹۹٪ دانشجویان واقعی‌از این‌جریانات برکنار و شبانه روز گرفتار و مشغول تحصیل هستند .

عجیب است که یك نفر نیست از این محرکین بپرسد که چه می‌خواهند ؟

دائما بگوش ما میخوانند که‌اوضاع کشور چنین و چنان است . یك نفر نیست باینها بگوید که حرفهای شما چهل سال کهنه است و ایران انقلاب کرده کودتا هم کرده و تحول را هم ۴۰ سال قبل موقعی که سایرین در خواب بودند آغاز کرده است ..

در سال ۱۲۹۹ یك سرباز غیرتمند ایرانی همراه جمعی ایرانی میهن ـ پرست علیه حکومت فئودال ها و افراد فاسد و اسیر بیگانگان کودتا کرد .

رژیمی که‌ماداریم رژیمی است که باتحولات قرن اخیر و منطبق بار روحیات وترادیسیونهای‌ایران‌بوجود آمده است .. اگر وضع ایران مطابق میل جمعی بیگانه پرست و یاعده‌ای فریب خورده نیست و در خواب آن هستند که ایران‌رابشکل ایرانستان در ردیف تاجیکستان و ازبکستان درمیاورندتقصیرماچیست؟ ماچرا باید آلت دست باشیم ؟ اصولا ماحوصله اعلامیه نوشتن و پول ووسایل مادی آن را نیزنداریم و انتشار این اعلامیه نیز از آن‌جهت بود که دیگر کاردباستخوان‌رسیده و کاسه صبرمان لبریز شده‌است. این کار را می‌بایستی قاعدتا آن همه مستشار و کاردار ویاسرپرست محصلین ،که باحقوق ووسائل در سفارت نشسته‌اند میکردند .

منتهی آقایان حوصله تکان‌خوردن ندارند و دوست دارند تماشاچی باشند . گرفتاری در این اواخر بیشتر شده زیرا ملاکین بزرك و طرفداران فساد که از اوضاع کنونی ایران راضی نیستند بانوکران بیگانه هم‌آهنگ شده‌اند ...فرزند فلان میلیاردر بااتومبیل جاگوار در حالیکه یك‌دختر خارجی کنارد‌ستش نشسته شعارمینویسد که چرا دکتر امینی میخواهد تقسیم اراضی کند و چرا فلان دزدگردن کلفت را گرفته‌اند و ازهمه‌عجیب‌تراینکه‌چرا انتخابات نمی‌کنند که (باباجان) من به‌مجلس برود و ارز دولتی مرا درست وربراه نماید ؟ آنوقت جوانانی که باید همین مفت‌خورزاده هارا دشمن نمره یك خود بدانند فریب آنها را میخورند و آلت‌دست آنها می‌شوندزهی‌نادانی‌زهی‌تاسف.. اگر مقامات‌دولتی بفکرنیستند مادست بکارخواهیم شد هرچند که این عمل بدرس امسال ماصدمه میزند ولی اقلا از سال‌دیگرآسوده‌خواهیم بود .

زنده‌باد ایران و ایرانی

گروه‌ملی دانشجویان ایران‌در ـ فرانسه

امریکا بکشورهائی کمك‌میکندکه‌دست

قاهره ـ ۳۰ بهمن ـ چستر بولز سفیر کبیر ومشاور مخصوص پرزیدنت کندی درامور افریقاو آسیا وامریکای لاتین طی‌یك‌مصاحبه‌مطبوعاتی درقاهره‌گفت : «ازنظر امریکا بنای جهانیکه در آن کشور های مختلف بتوانند اجتماعات خودرا برمبنای امیال خویش استوار نمایند ، حائز اهمیت بسیار است.»

وی افزود بهمین دلیل امریکا بکمکهای‌خود حتی‌به‌کشورهائیکه در مورد مسائل بین‌المللی سیاستی‌مشابه به‌سیاست امریکا را تعقیب نمیکنند، ادامه میدهد .

چستربولز که‌پس‌از سفر بایران‌از مصر دیدن میکرد در پاسخ یکی‌از خبرنگاران در قاهره خاطرنشان‌ساخت: «ماسعی میکنیم که‌سهم خودرا دربنای جهانی که‌ساکنین آن حق انتخاب خط‌مشی متباین داشته باشند ، ادا کنیم .»

وی سپس اضافه کرد : «طبیعی است که‌ما نمیخواهیم قدرت مخالفین خود را افزایش بدهیم .

این‌عمل عاقلانه نخواهدبود .»

حق‌مردم

بولز پس‌از اشاره‌باینکه موضوع انتخاب خط مشی متباین از نقطه‌نظر امریکا اهمیت بسیار دارد افزود که در جهان مورد بحث مردم حق آنرا خواهند داشت که اجتماعات خودرا بر اساس امیال ومذهب و فرهنك خویش بنا کنند .

وی خاطر نشان ساخت «نزدیکی مابخاطر هدفهای مشترکمان که باید جهان صلح باشد ، روز بروز افزایش مییابد . زیرا در جهان جنك هیچکس واقعا باقی نمی‌ماند .»

بولز سپس گفت : «من جهانی را که نحوه تفکر همه مردم آن یکسان باشد دوست نمیدارم و تصور میکنم زندگی در یك چنین محیطی بسیار خسته کننده خواهد بود و نشانه‌ای هم که‌دلیل سیربسوی چنین جهانی باشد ، وجود ندارد .»

کمك‌های امریکا

وی متذکر شد که کمکهای آمریکا در درجه اول به کشورهائی داده میشود که دست باجرای‌رفرم های لازم از قبیل مالیات بردرآمد واصلاحات ارضی و کنترل لوازم تجملی زده باشند .

بولز سپس گفت : مانمیتوانیم از همه دولتهای جهان بخواهیم که روشهای خودرا تغییر بدهند ولی آنچه که ما میتوانیم بکنیم این‌است که کمکهای خودرا بکشورهائیکه برنامه‌های اصلاحی خویش را به مرحله اجرا درآورده‌اند افزایش بدهیم ودر مورد کمکهای خود به کشورهائیکه دست باجرای برنامه های اصلاحی نزده‌اند ، آزادی کمتری بخرج بدهیم .

مشاور مخصوص رئیس جمهوری امریکا پس‌از اشاره به وقایع کوبا واینکه کاسترو بااستفاده‌ازامکانات موجود مردم کوبا رادر جهت‌غلطی سوق داد افزود:

«دراین هنگام که سطح زندگی ها بالا میرود وفرصتهای بهتری برای مردم بوجود می‌آید افرادی مانند کاسترو کمتر پدید خواهند آمد.

چستر بولز درپایان مصاحبه مطبوعاتی خود در قاهره گفت که برای موفقیت درراه توسعه اقتصادی مردم باید هدف واقعی آنرا احساس ودرك نمایند.

بولز طی سفر پنج هفته‌ای خوداز سودان و اتیوپی و هندوافغانستان‌و وپاکستان و کامبوج و فیلیپین و ژاپن نیز دیدن خواهند کرد.

اسامی مالکین‌مشمول

بقیه ازصفحه اول

برای تسریع در تسلیم اظهارنامه مطالبی گفته شد و تمام مالکین اظهار داشتند چون هنوز ۲۲ روز مهلت قانونی باقیمانده اطمینان می دهیم‌تاخاتمه روز مهلت اظهارنامه هارا تسلیم نمائیم . ضمنا توجه‌دولت به تقاضا های مالکین در مورد ارزیابی بمالکین تذکر داده شد که منظور دولت این است که‌املاك بطور عادلانه ارزیابی شود و اگر احیانا ارزیابی که‌در محل خواهد شد مورد اعتراض آقایان مالکین قرار گرفت ممکن است اعتراض خودتان را در مدت مقرر درقانون به کمیسیون عالی که در تهران مرکب از وزراء تشکیل می شود تسلیم بکنید . در اینصورت قطعا ارزیابی عادلانه که مورد تقاضای شما می باشد در حضور کارشناسان وخود شما مالکین و یا نماینده‌تان تعیین خواهد شد . آقای مهندس خلخالی اضافه کردبااین توضیحات مالکین در مورد ارزیابی قانع‌شده واشکالشان رفع گردید و اینجانب از مالکین آذربایجان کسی را ندیدم که مخالف اجرای این‌قانون باشد .

سر دفتر مجانی

همچنین از اهالی شنیده بودم که یکی از دفتر داران مراغه بنام آقای بیوك یثربی سر دفتر شماره ۷مراغه از سال ۳۸ به بعد یعنی از روزی که لایحه قانون اصلاحات ارضی تقدیم مجلس شورای ملی شده هیچگونه سندی در باره‌املاك مزروعی تنظیم نکرده است دراین موقع که انجام معاملات غیر قانونی چند سر دفتر در تهران ، تبریز مراغه توجه عامه مردم را باین موضوع جلب کرده است خواستم با آقای یثربی ملاقات نمایم و از چگونگی امر اطلاع حاصل نمایم. باآقای یثربی که ۳۳ سال‌دارد در محل دفتر خانه رسمی شماره ۷ واقع درخیابان پهلوی ملاقات کردم . او گفت بعد از تقدیم‌لایحه فوق‌الذکر تا حال از تنظیم هرگونه سندی که مشمول قانون اصلاحات ارضی بود و نبود خود داری‌نمودم. زیرا بنظر اینجانب تنظیم این قبیل اسناد کارشکنی با دولت واقدامات اساسی است من در آنموقع که این لایحه تقدیم مجلس شد خودم حس کردم که باید در اجرای این لایحه تمام ملت کوشش و مجاهدت نمایند . اخیرا چند نفراز آقایان مالکین مراغه به اینجانب مراجعه نمودند و هر قدر اصرار ورزیدند من بهیچوجه بر خلاف قانون و برخلاف خواسته خودم در این باره قدمی بر نداشتم .

آقای یثربی اضافه کرد من‌باکمال **میل و علاقه حاضرم بعد از تقسیم املاك بین رعایا اسنادی را که به دفتر اینجانب مراجعه شود قسمتی ازدرآمد شخصی خودم را ازتنظیم این اسنادبه نفع زارعین کم‌بضاعت بصندوق تعاونی‌دهات پرداخت‌نمایم** تااز این طریق نیز بتوانم خدمتی به‌نفع کشاورزو پیشرفت این‌لایحه انجام دهم .

اسامی مالکین

خبرنگارما در تبریز طی گزارشی اطلاع داد اسامی عده‌ای ازمالکین حوزه مراغه ومیاندوآب که‌باانتشار آگهی مشمول لایحه قانون‌اصلاحات اراضی می‌باشند ازاینقرار است : آقایان حاج علی اصغر صدقیانی ـ حسام‌لشکر نادری ـ مهندس احمد افشار و محمود افشار وراث یمین لشکر ـ خانم اشرف موسوی ـ فتحعلی افشار ـ بناهی ـ فرمانفرمائیان، جمشید اسفندیاری ـ وراث لله‌خان اسکندری ـ خلیل اسکندری ـ یوسف افتخاری چهاردولی ـ احد خان‌افتخاری‌چهاردولی ـ امیرجعفری ـ حاج علی‌اصغر حمیدیه ـ اسماعیل حمیدیه ـ بابابصیری و جاوید

هیئت‌مخصوص

بقیه ازصفحه اول

هنجنی کفیل وزارت دارائی‌مذاکره کرد و بعد جلسه‌ای برای رسیدگی به بودجه کل ۱۳۴۱ کشور با حضور آقایان مشار مدیر کل بودجه و احمدی خزانه دار کل تشکیل گردید .

دراین جلسه اطلاعاتی ازمطالعات وفعالیت هائی که تاکنون در مورد بودجه‌در وزارت دارائی انجام‌گرفته است به‌آقای نخست وزیر گزارش داده شد و روی درآمد و هزینه و نحوه تنظیم بودجه نیز مذاکراتی به عمل آمد .

دراین جلسه آقای نخست وزیر دستورات جدیدی داد و تصمیماتی در مورد تنظیم بودجه کل اتخاذ گردید .

بلا فاصله پس از اتمام جلسه آقای نخست وزیر دو بخشنامه فوری در همان محل وزارت دارائی صادر نمود .

بموجب بخشنامه اول هیاتی مامور تنظیم و تدوین بودجه کل شد.

این هیات شش نفرند که ۳ نفر از وزارت دارائی و سه نفر از سازمان برنامه در آن عضویت دارند .

از وزارت دارائی آقای مشار مدیر کل بودجه آقای علی مستوفی مدیر کل سابق هزینه وزارت دارائی و آقای ذوالنصر رئیس‌اداره کل تطبیق اسناد انتخاب شدند از سازمان برنامه نیزآقایان دکتر سمیعی و دکتر مجیدی و یکنفر دیگر که خود سازمان انتخاب و معرفی خواهد کرد برای عضویت هیات در نظر گرفته شدند .

دراین دستور آقای دکترامینی متذکر شدند که هیات باید از پنجم اسفند همه روزه در اداره‌کل بودجه وزارت دارائی تشکیل جلسه دهد و بااطلاع و بصیرتی که‌اعضای کمیسیون‌دارند بودجه‌های‌وزارتخانه هارا مورد بررسی قرار داده وهزینه های زائدو غیر ضروری‌آن راحذف وبودجه را براساس امکانات تعدیل کنند .

در بخشنامه دوم ، آقای نخست وزیر به وزارتخانه هائی که‌تاکنون بودجه خودرا نفرستاده‌اند دستور داد تا ۵ روز دیگر بودجه سال ۱۳۴۱ را براساس بخشنامه های صادره و مطابق فرمولی که دستور آن قبلا داده شده تنظیم وبوزارت دارائی ارسال دارند در صورتی که دراین مدت نتوانند بودجه خودرا بفرستند وزارت دارائی راسا اقدام به تامین اعتباری که خود تشخیص میدهد برای آن وزارتخانه خواهد نمود . بعد از پایدار شدن اعتبار وزارتخانه هیچگونه اعتراض و یا تغییری از طرف آن دستگاه قابل قبول نخواهد بود .

امروز اطلاع حاصل شد که وزارت دارائی هم‌اکنون مطالعات خودرا روی بودجه‌های ارسالی‌باکار شبانه‌روزی تقریبا تمام کرده و تا روز شنبه آینده این بودجه ها آماده طرح در هیئت خواهد بود.

بهمین علت پیش‌بینی میشود که روز شنبه پنجم اسفند اولین جلسه هیئت تشکیل گردد و در جلسات اولیه بودجه رسیده مورد مذاکره وبحث قرار گیرد و بودجه های دستگاههای دیگر هم که رسید آن بودجه‌ها هم در دستور کارهیئت قرار خواهد گرفت .

امروز آقای مشار مدیر کل بودجه بخبرنگارما گفت بادستورات صریح و قاطعی که آقای نخست وزیر درمورد تنظیم بودجه دادندو بخصوص در بخشنامه متذکرشدند که نباید بانتظار وصول بودجه‌های وزارتخانه‌ها کار تنظیم‌بودجه‌متوقف گردد واختیار پایدار کردن اعتبار برای آنگونه موسسات نیز بماداده شد لذابودجه تا برگشت آقای نخست‌وزیرآماده خواهد شد .

ازطرف سازمان نیکوکاری اطلاعات

سومین بیمار امشب باستکهلم میرود

ساعت یك‌ونیم بعداز نیمه‌شب امشب سومین بیمار سازمان‌نیکوکاری اطلاعات برای معالجه به استکهلم اعزام خواهد شد .

این بیمار که دوشیزه «نلی‌بت‌دانیل» نام داردباهواپیمای‌اس.آ.اس مستقیما به استکهلم خواهد رفت، در فرودگاه استکهلم آقای دکتر مجید مشهور نماینده روزنامه اطلاعات در سوئداز نامبرده‌استقبال خواهد کرد و دوشیزه نلی را به محلی که برای استراحت وی‌تعیین شده است خواهد برد . آقای‌دکتر مشهور چندین سال است که در سوئد به تحصیل اشتغال دارد و دارای اطلاعات کافی از لحاظ‌محیط آن کشور میباشد .

دوشیزه نلی در بیمارستان‌صلیب سرخ استکهلم بستری خواهد شد این بیمارستان از جمله بیمارستان های مهم و معروف آن کشور می‌باشد . طبیب معالج دوشیزه نلی آقای پروفسور فریبرك نام داردکه از جراحان سرشناس بین‌المللی است و رئیس بخش جراحی بیمارستان مزبور می‌باشد، معالجه دوشیزه نلی را تقبل نموده است.

گزارش از لندن

طبق گزارشی که امروز از خبرنگار مادر لندن رسیده است دوشیزگان تقوی و سروری که‌قبلا به‌لندن اعزام شده بودند در محلی که برای آنان درنظر گرفته شده بود بادوستان ایرانی که در لندن پیدا کرده‌اند بگردش میروند وفعلا باستراحت اشتغال دارند.

علاوه بر آقای دکتر احتشام رئیس موسسه ای . پی . یا که از طرف روزنامه اطلاعات در لندن تقبل راهنمائی و مواظبت از دوشیزگان مزبور را نموده است دوشیزه‌افشار نیز که در فرودگاه پاریس از دوشیزگان مزبور استقبال نموده‌و در مدت اقامت در فرودگاه باآنان بو د فردا عازم لندن خواهد شدو در لندن بمراقبت و مواظبت آنها خواهد پرداخت .

خبرنگار مادر گزارش خود می‌نویسد که فردا دوشیزگان تقوی وسروری رابرای یك معاینه عمومی به‌بیمارستان خواهند برد و پس‌از آزمایشات و معاینه های کلی و عکسبرداریهای لازم در بخشی که پزشکان تجویز کنند بستری‌خواهند شد ومعالجه آنان آغاز خواهدگشت

برای اطلاع خوانندگان محترم خبرنگاران خود دریافت میداریم این بیماران را موسسات هواپیمائی اس.آ.اس و شرکت هواپیمائی پارس وکارخانجات روغن نباتی شاه‌پسند تهیه وتامین نموده‌اند.

البته هزینه معالجه و اقامت این سه‌نفر بیمار در انگلیس و سوئدنیز از طریق کمك واعانه‌ای که خیرخواهان به سازمان نیکوکاری اطلاعات اهداء کرده‌اند تامین‌میشود

چون امکان دارد خیرخواهانی باشند که میل داشته باشند دراین‌امرمهم شرکت‌نمایندیادآور میشودکه هرکسی هرمقدار و هر مبلغ میل دارد میتواند در سازمان نیکوکاری اطلاعات اطاق شماره۲۷ یا ۲۸ اطلاعات به‌بانو سپهر خادم ویا بحساب جاری شماره ۴۴۱۴ بانك کشاورزی شعبه مرکزبپردازد تاصرف این عمل خیر بشود.

ما هرروز گزارش مربوط‌بحال این بیماران را که از طریق خبرنگاران خود دریافت میداریم یادآور میشود که‌بلیط‌رفت‌وبازگشت دراختیار خوانندگان قرار خواهیم داد.

مجالس ترحیم و یادبود

بسمه تعالی شانه

بمناسبت فوت مرحومه **خانم شوکت السلطنه** متعلقه حضرت آیت‌الله آقای حاج میرزااحمد آشتیانی مدظله‌العالی مجلس ترحیمی ازساعت ۷تا۹ بعداز ظهر روز سه‌شنبه اول اسفندماه (چهاردهم رمضان) در مسجد مرحوم خان مروی منعقد خواهدشد ضمنامجلس ترحیم زنانه همانروز در منزل حضرت آیت‌الله آشتیانی (خیابان خیام . پاچنار گذرقلی) از ساعت ۵ونیم بعدازظهر منعقد است .

العبد محمدالموسوی البهبهانی عفی‌عنه

خانواده های : آشتیانی ـ خواجه‌نوری ـ نفیسی ـ طباطبائی ـ نورافشار ـ غفوری ـ ناصری ـ دولتشاهی ـ دولتداد ـ وثوق ـ سجادی ـ جزایری ـ فرهبد ـ علوی ـ مسعودمقدم ـ چایچیان ـ مصطفوی ـ سبط ـ حجت

باکمال تاسف درگذشت شادروان **خانم شوکت‌السلطنه** متعلقه حضرت آیت‌اله آقای آقا میرزا احمد آشتیانی مدظله‌العالی را باطلاع خویشان و دوستان و آشنایان میرسانند باین مناسبت مجلس ترحیمی از ساعت ۷ تا ۹ بعداز ظهر روز سه‌شنبه اول اسفندماه درمسجد مرحوم خان مروی‌منعقد میشود مجلس ترحیم زنانه همانروز درمنزل حضرت آیت‌اله آشتیانی از ساعت ۵ونیم بعدازظهر منعقد خواهد بود

باکمال تاسف این ضایعه اسف‌انگیز را به‌آیت‌اله آقای آقامیرزا احمد آشتیانی و خانواده‌های محترمی که دراین‌واقعه عزادارند تسلیت میگوئیم

تسلیت

انجمن معاونت زنان شهر طهران مصیبت وارده را به جناب آقای دکترنصر شهردار طهران و خانوادهٔ محترم نصر صمیمانه تسلیت میگوید آ ـ ۲۷۵۴۱

دوست عزیزمان آقای محمدکرمانی

مرك جانگداز پدر ارجمندت چنان مارا غمناك‌کردکه در مصیبت وارده باتو سهیم میباشیم

بهمن گلشن ـ علی منصوریه ـ رضا وزیری

پزشکان و کارمندان بخش‌گوش و حلق وبینی بیمارستان پهلوی مصیبت وارده را به استاد محترم جناب آقای دکتر کوثر تسلیت عرض مینمایند **دکتر مروستی**

سرکار عالیه بانو دکتر آذر ابتهاج

جناب آقای ابتهاج بانهایت تاسف وتالم مصیبت‌وارده را تسلیت عرض مینمایم **بابل محمد یوسف زمانی**

سرکار عالیه بانو مهین دانشور جناب آقای دکتر احمد دانشور بانهایت تالم وتاثر مصیبت وارده را تسلیت عرض مینمایم **بابل محمد یوسف زمانی**

جناب آقای معانی

مصیبت وارده را بجنابعالی و خانواده محترمتان‌تسلیت عرض میکنم **احسان منصوری دانش‌آموز دبیرستان البرز**

جناب آقای کاظم رهبری

فدراسیون والیبال‌کشور مصیبت‌وارده را بحضرتعالی وفامیل محترم تسلیت عرض مینماید **امیر امین**

خانم دولت‌خانی

مصیبت وارده را صمیمانه بشما وهمسر گرامتان‌تسلیت عرض نموده وبقای خاندان جلیل را از خداوند مسئلت‌داریم

کلاس ۱ـ۶ طبیعی ـ دبیرستان شاهدخت

افسران وکارمندان اداره بازرسی بانهایت تاسف‌وتاثر مصیبت‌وارده را بخانواده احمدی مخصوصا سرکار سرهنك۲ شاهپور احمدی تسلیت عرض مینمایند

رئیس اداره بازرسی شهربانی‌کل‌کشور ـ ابوالفضل‌سلیمانی

مصیبت وارده را بجناب آقای حاج‌اکبرآقا اربابی و فامیل محترم افشار تسلیت میگوییم

آ ـ ۳۸۳۲۶ **یزد ـ احمد خضری یزدان**

مصیبت جانگداز وناگهانی را بحضور همکار ارجمند خود جناب آقای عباسعلی سلحشور و همچنین خانواده‌گرامی ایشان صمیمانه تسلیت میگوئیم

سیدمحمدتقی مصطفوی ـ محمدمعزی ـ بهمن فرهمند سرهنك محمود مجتهدی ـ پرویز معینی

جناب آقای مهندس علی صالحی

هیئت مدیره شرکت سهامی کوهدشت بانهایت‌تاسف فوت مادرگرامیتان‌را تسلیت عرض‌نموده بقای‌عمربازماندگان آنمرحومه را از خداوند متعال مسئلت دارند

هانری فور فرستاده مخصوص دوگل قبل ازعزیمت‌گفت:

فرانسه آماده است

به برنامه‌های عمرانی ایران‌کمك کند

آقای هانری فور که از طرف رئیس‌جمهور فرانسه بایران آمده بود، هنگام مراجعت مطالبی بشرح زیر ایراد نمود:

بازدید کوتاهی که از ایران‌بعمل آوردم برای این‌جانب بسیار جالب‌و دلپذیر بود، ولی قبل از هرچیزباید از حسن‌استقبال و پذیرائی گرم‌و فراموش‌نشدنی میزبانان ایرانی‌خود تشکر نمایم.

این جانب دوبار افتخار شرفیابی بحضوراعلیحضرت همایون‌شاهنشاه راپیدا کردم‌ودرجریان این‌شرفیابی هاتوفیق حاصل‌نمودم که درباره‌وضع کنونی وآینده کشور و همچنین شرکت احتمالی فرانسه درطرحهای عمرانی که‌درجریان است مذاکراتی بعمل آورم . اصابت نظر و فکربلند شاهنشاه این‌جانب را کاملا تحت تاثیر قرارداد.

همچنین توفیق یافتم که همین مسائل را باجناب آقای نخست‌وزیر ووزرای ایشان مطرح نمایم و در نتیجه این ملاقاتها بتوفیق آنان در کارهای مهمی که علیرغم همهٔ مشکلات درپیش گرفته‌اند،امیدواری کامل حاصل نمودم . مشاهدات‌چند روزه این‌جانب درایران مؤید این امیدواری وخوشبینی است .

کشور باستانی ایران باگذشته درخشانش در عین‌حال دارای آینده بسیار روشنی است . منابع عظیم نفت وسرزمینهای وسیعی که‌قابلیت بهره برداری کشاورزی را دارد نیروی بزرگی برای این کشور فراهم آورده است که بسیاری از کشورهای دیگر از آن محروم‌می‌باشند . درضمن‌مردم‌این سر زمین نیز دارای خصایص عالیه انسانی میباشند و بنظر این جانب کاملا میتوانند که بسرعت مراحل ترقی را بپیمایند . وظیفه بزرك‌ودر عین حال جالبی در انتظار جوانان ایرانی است و من یقین دارم که جوانان این وظیفه را بخوبی درك کرده و انجام خواهند داد .

فرانسه که از قدیم‌الایام نسبت به ایران دارای احساسات صادقانه و دوستانه بوده است و برای عمران وآبادی آن اهمیت فوق‌العاده‌ای‌قائل میباشد با کمال خوشوقتی حاضر است در حدود امکانات در راه‌انجام این امر خطیر کمك نماید.بنابراین من امیدوارم که ماموریت این جانب نتایج محسوسی در عمران وآبادی، این کشور ببار آورد .

اعطای مدال افتخار

طی نامه شماره ۱۵۶۷۴ تیمسار سپهبد عمیدی ضمن ابلاغ مراتب خشنودی خاطر خطیر شاهنشاه یك قطعه‌مدال افتخار به **آقای سید محمود تهامی مدیر مؤسسه تبلیغاتی ونوس** اعطا نمودند

دیوید آون رئیس‌کمکهای ملل متحد گفت:

امور مربوط به کمك های ملل متحد را نمیتوان باکاغذ پرانی حل کرد

* **هدف مسافرت دیویدآون بایران سرکشی وکنترل برنامه هائی بود که متخصصین فنی سازمان ملل متحد اجرا میکنند**
* رئیس کمکهای‌فنی‌سازمان ملل متحد ، امروزبامداد از تهران بسوی آمریکا رفت

بامداد روز یکشنبه آقای دیوید اون رئیس هیئت مدیره کمکهای فنی سازمان ملل از امریکا وارد تهران شد .

وی یکی از قدیمی ترین وبرجسته ترین اعضای سازمان ملل متحد میباشد که هفده سال قبل کارخود رابایك منشی و ماشین تحریر بواسطه نبودن جادرکلیسای ادمینتر لندن شروع کرد. دبیرخانه سازمان ملل اکنون ۳۸۰۰ نفر عضو دارد که قسمت اقتصادی آن رادیویدـ اون اداره میکند.

آقای رشتر رئیس اداره‌اطلاعات ومطبوعات سازمان ملل متحد در ایران بخبرنگار ما اظهار داشت‌که اکنون بودجه کل فنی کمکهای سازمان ملل متحد بصد میلیون‌دلار رسیده است که ۴۳ میلیون دلارآن برای کمکهای فنی خرج میشودو ۵۷ میلیون دلار دیگر را صندوق مخصوص بین‌المللی که ریاست آنرا آقای هوفمن بعهده‌داردمصرف مینماید . هدف سازمان ملل متحد اکنون بیشتر براین اصل است که بودجه خودرا بمنظور کمك به کشورهای تازه استقلال یافته‌تا ۱۵۰ میلیون دلار افزایش دهد واکنون کشورهای بزرك سهمیه خودرابرای اجرای این هدف افزایش میدهد.

استقلال سیاسی واقتصادی

بزرگترین مشکلی‌که برای سازمان ملل متحد ایجاد شده است مسئله کشورهای تازه‌استقلال‌یافته میباشد.

سازمان ملل متحد معتقد است که استقلال سیاسی‌بدون استقلال اقتصادی در این کشور ها امری محال است .

هدف مسافرت دیویداون بایران وسایرکشورهای خاورمیانه‌سرکشی وکنترل برنامه‌هائی است که فرانسه آن وزارتخانه هیچگونه اعتراض و یا تغییری از طرف آن دستگاه قابل قبول نخواهد بود .

امروز اطلاع حاصل شد که وزارت دارائی هم‌اکنون مطالعات خودرا روی بودجه‌های ارسالی‌باکار شبانه‌روزی تقریبا تمام کرده و تا روز شنبه آینده این بودجه ها آماده طرح در هیئت خواهد بود.

بهمین علت پیش‌بینی میشود که روز شنبه پنجم اسفند اولین جلسه هیئت تشکیل گردد و در جلسات اولیه بودجه رسیده مورد مذاکره وبحث قرار گیرد و بودجه های دستگاههای دیگر هم که رسید آن بودجه‌ها هم در دستور کارهیئت قرار خواهد گرفت .

امروز آقای مشار مدیر کل بودجه بخبرنگارما گفت بادستورات صریح و قاطعی که آقای نخست وزیر درمورد تنظیم بودجه دادندو بخصوص در بخشنامه متذکرشدند که نباید بانتظار وصول بودجه‌های وزارتخانه‌ها کار تنظیم‌بودجه‌متوقف گردد واختیار پایدار کردن اعتبار برای آنگونه موسسات نیز بماداده شد لذابودجه تا برگشت آقای نخست‌وزیرآماده خواهد شد .

ملاقات بامسئولین سازمان برنامه

دیویداون طی اقامت دو روزه خود درایران با گروهی از رجال و شخصیتها همچنین مسئولین‌سازمان برنامه ملاقات کرد و مذاکراتی پیرامون برنامه‌های عمرانی‌و تولید کشور و همچنین پروژه‌هائی که‌در دست اجرای سازمان برنامه‌میباشد بعمل آورد .

بعدازظهر دیروز جلسه با حضور روسای قسمتهای مختلف سازمان ملل متحد درایران در محل‌سازمان تشکیل شد و دیویداون طی مطالبی که ایراد داشت برنامه‌های آینده سازمان ملل متحد را در ایران تشریح کرد.

شب گذشته از طرف آقای هاپکینسن نماینده مقیم سازمان ملل متحد درایران ضیافتی‌بافتخاردیوید ون ترتیب داده شد .

دراین ضیافت گروهی ازسفرا، رجال و معاریف حضور داشتند.

رئیس هیئت مدیره کمکهای فنی سازمان ملل متحد بامداد امروز تهران را بقصد امریکا ترك‌گفت.

متخصصین فنی سازمان ملل متحد در کشورهای عضو دنبال میکنند. رئیس هیئت مدیره کمکهای فنی سازمان ملل متحد اظهار داشت که امور مربوط به‌کمکهای‌سازمان ملل را نمیتوان تنها باکاغذپرانی حل کرد بلکه بایستی به یکایك کشورها مسافرت نمود و احتیاجات آنانرا از نزدیك مورد مطالعه قرار داد.

دختری از پشت بام افتاد

دیشب دختر ۱۶ ساله‌ای بنام هنرا که‌دراثر سقوط از پشت‌بام زخمی شده بود در بیمارستان سینابستری شد.

خانواده این دختر میگویند که وی‌بعلت اختلال‌حواس سقوط‌کرده ولی کارکنان بیمارستان اظهارمی دارند عذراقبل‌از اینکه قدرت تکلم را از دست بدهد گفته است‌بقصد انتحار خودرا پائین انداخته است.

معاون وزارت بهداری از بیمارستان فیروزآبادی بازدیدکرد

بعد از ظهر دیروز آقای دکتر اعتمادی معاون ثابت اداری وزارت‌بهداری از بیمارستان فیروز آبادی بازدیدکرد .درمراسم این بازدید آقای دکتر نوربخش رئیس بیمارستان درمورد نواقص موجود اطلاعاتی در اختیار معاون وزارت بهداری گذاشت و قرار شد از طرف وزارت بهداری درمورد رفع نواقص این بیمارستان که‌همه‌روزه تعداد زیادی بیمار جهت بستری شدن به‌آنجا مراجعه میکنند اقدامات لازم صورت گیرد .

جوانی که دوستش را کشته بود بحبس ابد محکوم شد

یکی ازدوستان متهم طبق قرار قبلی اورا باچاقو مجروح کرده بود تاوی ازشخص دیگری شکایت کند ولی کار ازاین حد گذشت و بجنایتی ختم شد

«بنظر دادگاه ارتکاب قتل ازطرف هوشنگ افشار فرزند عین الله محرز میباشد باین جهت مطابق ماده ۱۷۰ قانون مجازات عمومی با یکدرجه تخفیف بحبس ابد با اعمال شاقه محکوم میگردد.»

وقتی‌رای دادگاه قرائت گردیدرنگ از روی قاتل پرید حالا متوجه میشد که بخاطر یك ضربه چاقو تا آخر عمر باید در گوشه زندان بسر ببرد.

هوشنگ افشار پس از شنیدن رای دادگاه در حالیکه عرق سردی روی پیشانیش نشسته بود زیر صورت - جلسات و رای دادگاه را امضاء کرد و رهسپار زندان شد.

ماجرای قتل

ماجرای قتل در یك شب گرم شهریور ماه سال گذشته اتفاق افتاد. در آن شب هوشنگ افشار وارد - قهوه‌خانه کرمانشاهیها در خیابان قزوین شد و هنوز چند دقیقه از ورودش نگذشته‌بود که با کارد بجوان ۲۵ ساله‌ای بنام رمضان قزوینی‌حمله کرد و او را بشدت مجروح نمود و بعد از در قهوه‌خانه خارج شد و پایه فرار گذاشت و در ضمن فرار نیز دو نفر دیگر بنام جهانگیر سلیمانی و علی خلیلی را که قصد دستگیری او را داشتند با چاقو مجروح کرد.

مامورین کلانتری‌بیست وقتی بمحل حادثه رسیدند که رمضان قزوینی‌در اثر ضربات کارد در گذشته بودباین جهت دو نفر مجروح را به بیمارستان منتقل کردند و در صدد دستگیری قاتل برآمدند و نیمساعت بعد یکی ازافسران کلانتری قاتل را در خیابان امیریه هنگامیکه قصد سوار شدن تاکسی را داشت دستگیر کرد.

هوشنگ‌افشاردر همان بازجوئیهای اولیه با خونسردی بجرم خوداعتراف کرد و گفت چون از پیدا کردن کار در تهران مایوس شده بودم دچار حالت روحی عجیبی شدم و حالا بعد از این حادثه حالت عادی خود را باز یافته ام و میتوانم بهتر صحبت بکنم.

پیشنهاد یك رفیق

هوشنگ سپس ادامه داد. من دو سال پیش در همین تهران در یك قهوه‌خانه ای کار میکردم بتصدیق‌تمام آشنایان جوان سربراهی بودم ولی مرا باتهام واهی سرقت گرفتند و مدتها در زندان بودم تا اینکه وقتی از زندان خلاص شدم چون کارم‌راهم ازدست داده‌بودم بشهرخود کرمانشاه رفتم میخواستم آنجا سکونت بکنم ولی آنجا هم روزگار با من نساخت ناچار دوباره بتهران آمدم در تهران با بی پولی عجیبی روبرو شدم دیروز وقتی از جلو کافه نوبهار عبورمیکردم سه تن از دوستان سابقم بنام رحمت و عزت و رمضان (مقتول) را دیدم آنها تعارف کردند و مرا بکافه ای برای صرف مشروب بردند در این کافه‌هم بچند نفر دیگر از همشهریهایم برخورد کردیم و همگی بکافه دیگری رفتیم خلاصه در چند محل مشروب خوردیم. در موقع مراجعت مرتضی بمن پیشنهاد کرد که پای مرا باچاقو مجروح بکند و من از دست رمضان بکلانتری ۲۰ شکایت بکنم و بگویم رمضان باچاقو مرا مجروح کرد. من چون مست بودم و نمی فهمیدم چکار میکنم این پیشنهاد را قبول کردم در این‌موقع ما بچهار راه جمشیدرسیده بودیم دستجمعی بقهوه خانه حسن رفتیم. در داخل قهوه خانه مرتضی طبق قراری که گذاشته بود پای مرا با چاقو مجروح کرد و منهم با همان چاقو با رمضان گلاویز شدم و با هم بنزاع پرداختیم و رمضان مرا چاقو زد. در همین موقع سایر مشتریان قهوه‌خانه که مشغول تماشای‌تلویزیون بودند بطرف من آمدند و من نمیدانم چند نفرشان را مجروح کردم که یکی ازآنها رمضان بود در این موقع حسن قهوه‌چی بمن گفت که از قهوه‌خانه خارج شوم و پا بفرار گذاشتم ولی درخیابان امیریه مامورین مرا گرفتند

حبس ابد

در بازرسی که از جیب قاتل در کلانتری بعمل آمد فقط دو ریال پول پیدا شد. مامورین پس از تحقیقات کافی هوشنگ افشار و مرتضی خله و قهوه‌چی و فتح الله شاگرد او را دستگیرو باپرونده‌امر تحویل‌دادسرای تهران دادند.

این پرونده در یکی از شعب - دادسرای تهران تحت رسیدگی قرار گرفت و بازپرس با توجه به سوابق هوشنگ و نحوه وقوع قتل قرار مجرومیت‌او را صادر کرد و دادستان از دادگاه برای او تقاضای صدور اعدام نمود.

شعبه پنجم دادگاه عالی جنائی بریاست آقای دکتر ستوده باین - پرونده‌رسیدگی کرد و هوشنگ افشار راباتهام قتل بایکدرجه تخفیف به حبس ابد محکوم نمود.

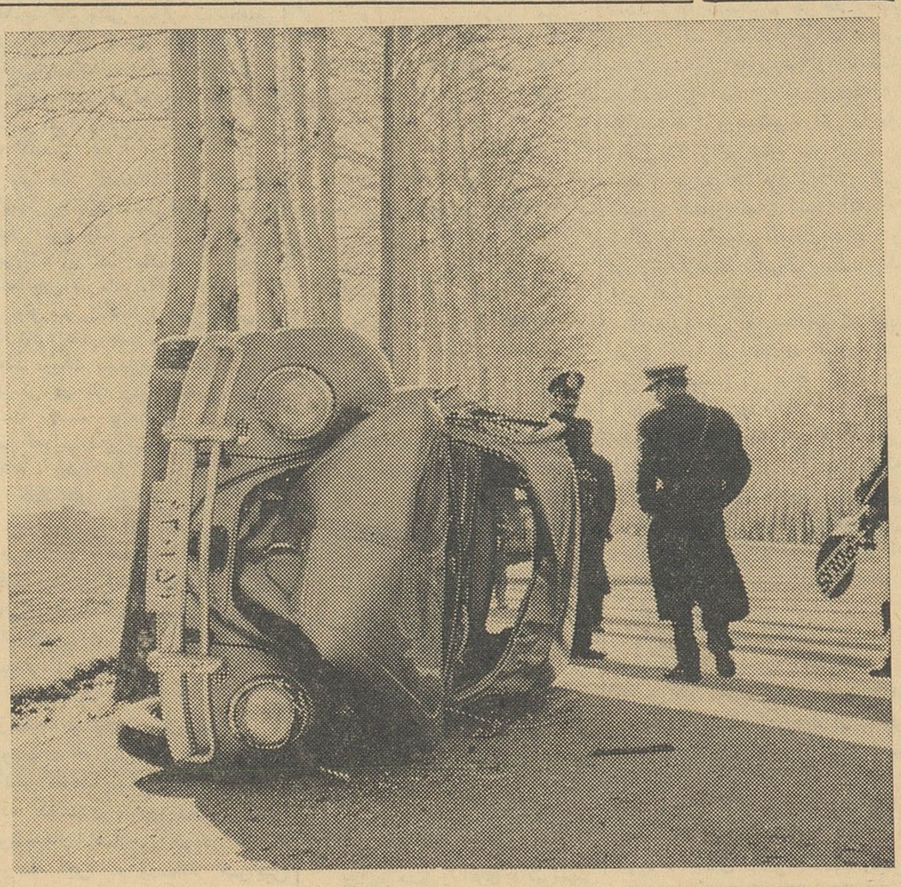

دیشب اتومبیل فولکس واگن شماره ۳۰۱۵۱ که ازشمیران‌بطرف تهران می‌آمد، در حوالی ایستگاه آبشار در نتیجه سرعت زیاد از خیابان منحرف شد و با درختان کنار جاده تصادف نمود و واژگون گردید وسرنشینان آن از اتومبیل پیاده شده بخانه‌های خود رفتند! درعکس بالا اتومبیل واژگون شده دیده میشود.

در ۲۴ ساعت گذشته:

۱۴ نفر دراثر حوادث‌رانندگی زخمی شدند

در ۲۴ ساعت گذشته ۱۴ نفر به اسامی گوهر خدا یاری فرزندعباس ۵۰ ساله میرزابیات فرزند عظیم ۲۸ ساله، احمد بنی‌مرادی فرزندشکرالله ۷ ساله، شهریار منصوری فرزند ابراهیم ۱۳ ساله، فاطمه پیری فرزند ابراهیم ۵۰ ساله، قاسم شازده‌ای فرزند محمد ۱۸ ساله، ابراهیم شریفی فرزند زکی الله ۱۵ ساله، یك مرد ناشناس در بخش ۱۳ حسین اکبرنیافرزند حسن ۲۳ ساله، علیرضا قاجار قوانلو فرزند حسین ۱۵ساله محمد باقر مدرسی فرزند میرنقی ۱۹ ساله. ابوالفضل بهبهانی فرزند عبدالله ۱۴ ساله، فتح الله صادقی و حسین علی اکبری در اثر حوادث رانندگی و دو نفر باسامی لطف الله میرزائی فرزند خیرالله ۱۸ ساله در بخش ۲۲ و حیدر حسینی در اثر چاقو خوردگی زخمی شدند.

۳ زن یك مرد کور میگفتند:

مایك‌موی شوهر خود را بصدمرد چشم‌دار نمیدهیم!

دیروز مردکوری بنام‌جانعلی از طرف‌بازپرس‌شعبه دوادسرای ناحیه ۳ باتهام کتك زدن ۳ همسرش تحت‌تعقیب قرارگرفت.

همسران جانعلی که‌هرسه چشم‌دار هستند میگفتند: جانعلی باوجود ما دنبال هرزگی‌میرود دیروز که‌باو اعتراض کردیم‌یکی ازماراروی زمین انداخت ودونفر دیگررا هم‌با دو دست گرفت و بقدری سرمان را بهم زد که بیهوش شدیم. حالا آمده‌ایم‌از دست اوشکایت کنیم.

جانعلی میگفت: من‌گدائی میکنم واز اینراه این سه نفر رانان میدهم بنابر این آنهاچه حق‌دارند درزندگی من دخالت کنند، من‌بهرجا که دلم خواست میروم!

بازپرس از جانعلی پرسید: حاضری زنهایت را طلاق دهی؟ اوموافقت کردولی زنهای‌جانعلی که‌متوجه شدند او میخواهدهر سه‌را طلاق دهد بنای گریه و زاری را گذاشتندو گفتند مایك موی جانعلی رابصد مرد چشم دار نمیدهیم. اما باوجود این حرفها حاضر هم‌نمیشدند از شکایت خودصرفنظر کنند. بهمین جهت بازپرس باقرارالتزام جانعلی راآزادکرد.

ازترس فروریختن تونلهای جاده هراز

کارگران کوچ میکنند

صبح امروز خبرنگار ما در آمل بدنبال سومین گزارش مشروح خود که در صفحات ۵ و ۶ امروز چاپ شده است تلفنی گزارش داد: بااینکه چند روزی از وقوع حوادث تاثرآور ریزش تونلهای جاده هراز و کشته شدن ۱۳ نفر کارگر میگذرد معذلك هنوز هم در سراسر خط جاده هراز وضع غیر عادی است و چندان‌جنبش و فعالیت ساختمانی‌مشاهده نمیشود. تقریبا کلیه کارگران این جاده پس‌از مرگ ۱۳ نفر کارگران از همکاران خود دست از کار کشیده اند علاوه‌بر اینکه عده ای بمرخصی رفته اند، جمعی‌نیز که روحیه خود را باخته‌اند برای همیشه محل کار خود را ترك میکنند و میروند و ظرف پریروز و دیروز عده کثیری از کارگران جاده هراز از طریق آمل بشهر های خود رفتند و هنوز هم کوچ کارگران وحشت زده ادامه دارد.

خبرنگار ما در گزارش خود اضافه کرد مامورین انتظامی بر کلیه‌جریاناتی که‌در سراسرطول جاده هراز میگذرد نظارت کامل دارند و مراقبت‌میکنندتا از هرگونه بی نظمی های احتمالی جلوگیری شود.

درنتیجه حادثه جاده تهران‌نو

یکنفر کشته ۵ نفر مجروح شدند

دیشب یکی از اتوبوس های شرکت واحد (خط تهران نو) در نزدیکی پمپ بنزین جاده تهران‌نو باموتو سیکلتی که چهار نفر سر- نشین‌داشت‌وسپس‌بادوچرخه‌سواری تصادف کرد. در این حادثه یك نفرکشته‌و چهار نفر بشدت‌مجروح شدند.

دیشب اتوبوس بنز شماره۴۹۰ شرکت‌واحد اتوبوسرانی برانندگی احمد کریمی هنگامی که ازجاده تهران نو عازم میدان فوزیه بود در ایستگاه پمپ بنزین تهران نو راننده متوجه شد که موتوسیکلتی با چهار نفر سر نشین در سمت چپ وی بسرعت در حرکت است راننده شرکت واحد برای احتراز از تصادف با موتوسیکلت فرمان را به سمت راست جاده برگردانید ولی باموتو سیکلت و سپس با دوچرخه سواری که در طرف راست جاده بود تصادف کرد.

چهار نفر سر نشین موتوسیکلت ودوچرخه سوار بگوشه‌ای پرتاب شدند و مجروح گردیدند.

چند لحظه پس از وقوع تصادف مامورین کلانتری ۱۳ در محل حادثه حاضر شده مجروحین رابه بیمارستان منتقل کردند و راننده شرکت واحد را به کلانتری جلب نمودند.

دیشب از بیمارستان بکلانتری اطلاع‌داده شدکه یکی ازمجروحین بنام حسین اکبر نیا فرزند حسن ۲۲ساله به علت شدت جراحات وارده در گذشته است. سایر مجروحین این حادثه عبارتند از علیرضا قاجار قوانلو ۱۵ ساله، ابوالفضل بهبهانی فرزند عبدالله ۱۴ ساله محمد باقر مدرس فرزند تقی ۱۹ ساله و مردی که‌گویا نام وی احمد می باشد

هنگامیکه یك فیلم سراسر زدوخورد درسینما نمایش‌داده‌میشد ناگهان جوان‌ها مشغول ارتیست‌بازی شدند

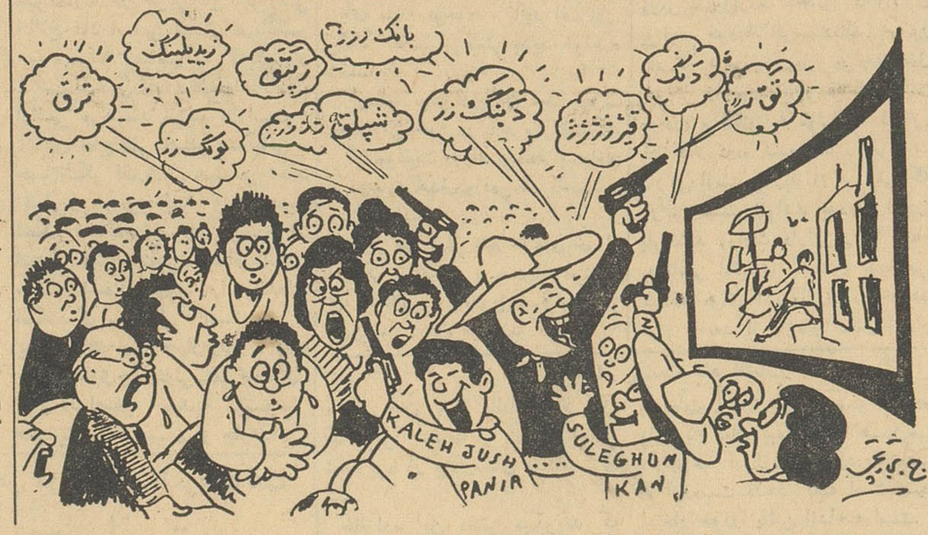

ساعت پنج‌ونیم بعدازظهر دیروز هنگامیکه تماشاچیان یکی از سینماهای خیابان شاه مشغول تماشای یك فیلم جنائی سراسر زدوخورد بودند ناگهان صدای گلوله‌ای آنها را ازجا پرانید!

درسالن نیمه‌تاریك سینما جوان ۱۶ ساله‌ای که شلوار میخی پوشیده بود دیده میشد که یك هفت‌تیرترقه‌ای بدست داشت ودر حالیکه صداهائی‌از خود درمی‌آورد مشغول آرتیست‌بازی بود.

بدنبال اوچهار پسربچه۱۲تا۱۵ ساله نیز از جای خود بلند شدند و ضمن اینکه بادهان صدای شلیك گلوله در می- آوردند مشغول تقلید حرکات دوست خود شدند.

تماشاچیان سینما که از این حرکات‌سردر نمی‌آوردند بجای آنکه ببازی هنرپیشگان نگاه کنند مشغول تماشای بازی «آرتیست» های جوان شدند!

اما چند دقیقه نگذشته بود که مامور انتظامی سینماداخل سالن شد جوان هفت‌تیربندو دوستان خردسال اورا بیرون آورده بکلانتری برد.

دربازجوئی معلوم شد،این واقعه را جوان ۱۶ ساله‌ای‌بنام ویگن که‌بادیدن تهیج شده بود برپا کرده و باهفت‌تیر خود یك گلوله چوب پنبه‌ای صدادار شلیك کرده‌وبا دوستانش درمیان صندلی ها مشغول آرتیست‌بازی شده است.

پرونده این جریان صبح امروز در کلانتری یك به دادسرای ناحیه ۲ تهران فرستاده شد وویگن باتهام اخلال نظم تحت تعقیب قرار گرفت.

دختری راه خانه‌اش را گم کرده‌است!

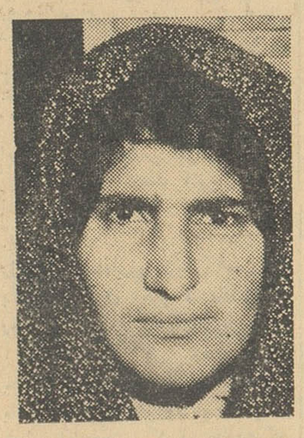

فاطمه دختری که منزلش را گم کرده است

دیشب دختر ۱۷ ساله‌ای که در خیابان چهارصددستگاه سرگردان بود وسیله پاسبانی بکلانتری ۱۴ هدایت شد. این دختر خودرافاطمه کاظمی معرفی میکند و میگوید در کرمانشاه در منزل آقای سرگرد ورزنده افسر ژاندارمری خدمت‌می- کردم چندروز پیش که سرگرد بتهران منتقل گردید باخانواده او بتهران آمدم وامروز برای خرید ازخانه خارج شدم ولی راه خانه را گم کردم.

برای حجاج اسناد جعلی تهیه میکردند

مردی‌که میخواست‌ازپدرزنش‌انتقام‌بگیرد وقتی‌نقشه‌اش‌راوسیله یك دزد اجراکرد عملیات گذشته خودش‌کشف شد

امروز قرار بازداشت صادره درباره دونفر از کسانیکه سال قبل دست بکار تهیه مهرهای‌سفارت‌عربستان، دادسرای تهران، فرمانداری‌تهران و اوراق مربوط به‌آبله کوبی وجعل درامورمربوط‌به‌حجاج شده بودند درداد‌گاه تائید شد.

بموجب پرونده‌ای که در این‌باره درشعبه ۱۵ بازپرسی تشکیل شده است مردی بنام حاج غلامعلی سال قبل براثر اختلافاتی باپدر زنش منازعه کرد و براثر شکایت وی بزندان افتاد.

انتقام از پدرزن

حاج غلامعلی پس از زندانی شدن برای آنکه از پدر زن خود انتقام بگیرد یکی از سارقین را وادار کرد که علیه پدر زنش به اداره آگاهی نامه‌ای بنویسد واعلام کند که مقادیری از اموال‌مسروقه را او خریده است.

بااعلام این سارق باداره آگاهی، مامورین درصدد رسیدگی برآمدند و برای جمع‌آوری و بدست آوردن اموال مسروقه ادعائی بخانه پدرزن غلامعلی رفتند و ضمن جستجو متوجه شدند که‌درهای دواطاق‌بسته است. وقتی از ساکنین خانه‌سئوال کردند این اطاقها متعلق به‌کیست ساکنین خانه جواب دادند این اطاقها متعلق به‌داماد حاجی است که زندانی است.

همه‌کاره!

مامورین این دواطاق را مورد بازرسی قرار دادند ولی بجای‌بدست آوردن اشیاء مسروقه تعدادی‌مهر های مختلف مربوط به‌سفارت عربستان سعودی، دادسرای‌تهران، مهرابطال تمبر مهرفرمانداری‌تهران و اوراق مربوط به‌آبله کوبی به دست‌آوردند.

مامورین که‌اموال مسروقه‌ای بدست نیاورده بودندبابدست‌آوردن این وسائل از نتیجه کار خودراضی شده ووسائل مکشوفه را باداره آگاهی بردند. ضمن‌تحقیقات‌بعدی معلوم شد حاج غلامعلی باتفاق شخصی بنام سید مهدی دست به تشکیل یك‌کاروان حج جهت اعزام حجاج‌زده و گذرنامه و اوراق آنها را بعنوان آنکه درداره گذرنامه‌و سفارت سعودی و بهداری دست دارد وامور مربوط را انجام‌خواهد داد، گرفته و باتهیه مهرهای جعلی مورد لزوم این امور را شخصاانجام میداده و از حجاج مبالغی‌اخذمیکرده وحتی سال گذشته عده‌ای را باین ترتیب بمکه اعزام نموده‌است.

آقای منصوری بازپرس شعبه ۱۵دادسرای تهران پس از انجام تحقیقات اولیه وجمع‌آوری سوابق لازم از اداره گذرنامه هردو نفر را باقرار قانونی بازداشت کردوپرونده را برای رسیدگی اعتراض بقرار بداد‌گاه فرستاد. قرار صادره‌درباره این دونفر از طرف‌دادگاه‌موردتائید قرارگرفت.

گاو دزدی‌را خرج‌عروسی کرد!

چون پول برای عروسی نداشت گاورادزدید وگوشتش را بجز یك ران فروخت وبانامزدش ازدواج کرد اما از روی‌مهر پوست گاو دستگیر شد

چند روز پیش تیمور که جوان ۲۲ ساله ای است عاشق دختری شد و از او خواستگاری کرد مادر دختر به تیمور گفت اگر دخترم را تا هفته دیگر عقد نکنی مرد پولداری که‌چندی پیش‌از او خواستگاری کرده از شهر سراب به تهران میآید و او را بعقد خود در میآورد.

تیمور بهر دری زد پولی بدستش نیامد تا اینکه فکری بخاطرش رسید. **بیك گاودار خانه در نعمت آباد رفت** و گاوی دزدید آنرا به امامزاده حسن آورد و کشت و بجز یك ران بقیه گوشت گاو را حراج کرد و از اینراه صد تومان عایدش شد و تیمور سپس ران گاو را به خانه پدر دخترفرستاد و باصدتومان پول نیز برنج و شیرینی خریدوبساط عروسی را براه انداخت و با نامزدخود ازدواج کرد. ولی روز بعد مامورین ژاندارمری او را موقعیکه پوست گاو را میفروخت - دستگیر کردند زیرا صاحب گاو از روی‌داغ روی پوست گاو آنراشناخت و تیمور مجبور باعتراف گردید و بدادسرا اعزام و زندانی شد.

تیمور میگفت حالاکه نامزدم راعقد کردم مانعی ندارد بزندان بروم چون وقتی که از زندان برگشتم دیگر از این کار ها نمیکنم و مسلما زنم از اینکه چنین فداکاری در باره او کرده ام خوشحال است و در مدتی که در زندان هستم مرا فراموش نخواهد کرد.

متهم بقتل بازداشت شد

امروز کسب اطلاع شدکه از طرف آقای دکتر فاطریون بازپرس شعبه ۴بهرام‌که روز قبل باتهام قتل تقی آقابابا بوسیله مامورین ژاندارمری دستگیر شده بود بازداشت‌شدوپرونده وی بدادگاه رفت تانسبت باعتراض قراربازداشت رسیدگی شود.

بازپرس دادسرا که دیروز سه ساعت متوالی ازبهرام تحقیقات نموده بود صبح امروز بخبرنگار ما اظهار داشت که‌در حادثه مذکور بهیچوجه پای‌زنی درمیان نبوده ومطلقا نامی‌از همسرمقتول درمیان نبوده‌است.

بازپرس مذکور اضافه کرده که پس‌از خاتمه تحقیقات وصدور قرار مجرمیت پرونده مذکوردر دادگاه‌طرح خواهدشد.

توقیف کامیون قاچاق در ترکیه

روزنامه «جمهوریت» چاپ‌اسلامبول در شماره ۱۲۴۷۷ خود مورخه ۸ فوریه شرحی دائر به کشف کالا های قاچاق که بطور ترانزیت از آلمان بایران حمل میشده نوشته است.

طبق گزارش خبرنگار این روزنامه کامیونی که متعلق بشرکت «ترانسان» بشماره ۸۶۰۴۹ بوده و از آلمان به مقصد ایران بطور ترانزیت کالا حمل میکرد، در یکی از شهر های‌ترکیه هنگامی که راننده کامیون مخفیانه مشغول تقسیم کالا های قاچاق بوده توسط مامورین غافلگیر و راننده - کامیون دستگیر و اشیاء قاچاق که مقادیر هنگفتی بوده ضبط شده‌است همچنین کامیون و بار های آن که بایران حمل میشده نیز تحت توقیف است.

این پیش آمد موجب تاسف است و باید مورد عبرت کسانی که مرتکب چنین اعمالی‌میشوند قرار گیرد.

حراج لباسهای دوخته کازرونی آغاز شد

دختری مسموم شد

صبح امروز دختر ۱۶ ساله ای بنام ماه بانو سلحشور فرزندعباسعلی براثر مسمومیت‌در بیمارستان لقمان- الدوله درگذشت.

این دختر از چندی قبل به‌بیماری صرع مبتلا بود و بنا باظهار کسانش بعلت زیاده روی در خوردن قرص هائی که برای رفع کسالت وی‌تجویز شده بود درگذشته است.

تلفن مستقیم سرویس حوادث ۲۰۲۵۶۹

کارشناس امور تغذیه‌سازمان ملل متحد وارد شد

ساعت یك بعد از نیمه شب گذشته آقای دکتر کاپسیاتیس کارشناس امور تغذیه سازمان ملل وارد تهران شد .

در فرودگاه آقای دکتر هدایت مدیر عامل انستیتو تغذیه از وی استقبال بعمل آورد .

آقای دکتر کاپسیاتیس ضمن چند روز اقامت خود در ایران با کارشناسان و اعضای شورایعالی تغذیه ایران ملاقاتهائی میکند و در باره وضع تغذیه مردم ایران مطالعاتی مینماید.

خروج

آقای دکتر رحمت مصطفوی مدیر مجله روشنفکر بآلمان

آقای ناصر شیرزاد معاون اداره کل انتشارات و رادیو بآلمان

آقای دکتر مصطفی نامدار معاون تشریفات وزارت خارجه بآلمان

آقای مهندس حسن صاعدی معاون فنی سازمان جنگلبانی ایران بهندوستان

آقای علوی مدیر روزنامه اصلاح کابل بکابل

آقای اشترنبرك سفیر کبیر آلمان در ایران بآلمان

بهای ارز و مسکوك طلا در بازار آزاد تهران

ارز

قیمت بریال

دولار امریکا نقد	۸۲
دولار حواله پستی	۸۲
پوند انگلیسی نقد (لیره)	۲۳۲
پوند حواله پستی	۲۳۱
مارك آلمان نقد	۲۰٫۶۰
مارك حواله پستی	۲۰٫۳۵
فرانك سوئیس نقد	۱۹٫۶۰
فرانك سوئیس حواله	۱۹٫۲۰
هزار لیر ایتالیا نقد	۱۳۱
هزار لیر ایتالیا حواله	۱۳۰
فرانك فرانسه نقد	۱۷٫۲۰
فرانك فرانسه حواله	۱۷٫۱۰
لیره ترك اسکناس بزرگ	۶٫۳۵
لیره ترك کوچك	۶٫۵۰
روپیه پاکستان نقد	۱۱
روپیه هندوستان نقد	۱۲٫۳۰

طلا

پهلوی	۸۸۰
نیم پهلوی	۴۴۵
ربع پهلوی	۲۳۵
شمش طلا هر مثقال	۴۴۵
پانزده مناتی قدیم	۱۵۰۰
پانزده مناتی جدید	۱۲۰۰
ده مناتی قدیم	۱۰۰۰
ده مناتی جدید	۸۵۵
پنج مناتی قدیم	۴۶۰
پنج مناتی جدید	۴۳۵
ده ریال نقره قدیم	۱۰۸
ده ریال نقره جدید	۲۴٫۲۵
ژوژ قدیم	۸۲۰
ژوژ جدید حد اکثر	۵۸۵
لیره عثمانی قدیم	۶۹۰
عثمانی جدید حد اکثر ادوارد	۵۰۰
بیست دولاری قدیم	۷۶۰
بیست دولاری جدید	۳۷۰۰
دولار مکزیکی قدیم	۳۱۰۰
دولار مکزیکی جدید	۴۴۰۰
	۴۰۵۰

برنامه امشب

تلویزیون ایران

ساعت ۶٫۰۰ برنامه تدریس زبان آلمانی

ساعت ۶٫۳۰ برنامه خردسالان

ساعت ۷٫۰۰ فیلم تلاش گوردن

ساعت ۷٫۳۰ برنامه بانوان

ساعت ۸٫۰۰ برنامه هنر های زیبا

ساعت ۸٫۳۰ اخبار

ساعت ۸٫۴۵ برنامه موسیقی کلاسیك

ساعت ۹٫۰۰ برنامه شاه پسند

ساعت ۹٫۳۰ برنامه از همه رنك

ساعت ۱۰٫۰۰ پایان برنامه

حدس هائی درباره وضع هوا

وضع هوای ایران تا ظهر فردا بدینقرار است :

هوای تهران صاف گاهی توام با مقداری ابر پیش بینی میشود .

هوای سواحل دریای مازندران نواحی آذربایجان نیمه ابری گاهی تمام ابری همراه با بارندگی های محلی هوای شهرستانهای جنوب شرقی کمی ابری و در بعد از ظهر غبار آلود و هوای بقیه نقاط ایران صاف گاهی توام با مقداری ابر پیش بینی میشود.

حد اکثر درجه هوای تهران در ۲۴ ساعت گذشته ۱۲ و حد اقل آن ۵ درجه بالای صفر بوده است .

گرمترین نقاطی که ایستگاه هواشناسی دارند در ۲۴ ساعت گذشته زاهدان با حد اکثر ۲۷ درجه بالای صفر و سردترین نقاط کرمانشاه با حد اقل ۳ در جه زیر صفر گزارش داده شده است .

درجلسه معارفه رئیس سازمان تندرستی بامربیان ودبیران ورزش سرلشگر ایزدپناه گفت:

من ازهمه مربیان دعوت میکنم در نهضت عمومی ورزش شرکت کنند

هرجا مناسب دیدید برای استفاده ورزشی پیشنهاد کنید

بعدازظهر دیروز بمناسبت انتصاب تیمسار سرلشکر دکتر ایزدپناه بریاست سازمان تندرستی جلسه‌ای باحضور آقایان دبیران وآموزگاران ومربیان ورزش پایتخت در کاخ ورزش تشکیل گردید.

دراین جلسه ابتدا آقای دکتر بنائی دبیر کل شورایعالی پیشاهنگی ضمن اظهار مطالبی پیرامون ورزش گفت ما مربیان ورزش مصممیم که بارئیس جدید سازمان همکاری کنیم.

پس‌از خاتمه بیانات آقای دکتر بنائی تیمسار سرلشکر دکتر ایزدپناه اظهار داشت از آشنائی با آقایان خوشحالم اکثر قیافه‌ها آشناست قیافه‌هائیست که باورزش آشنائی کامل دارد.

من به روسای بخشهای فرهنگی گفتم از شما هم خواهش می‌کنم بهانه جابرای تمرین ورزش‌ندارید راکنار بگذارید بروید ببینید هرجا مجاور مدرسه شما زمینی ، باغی محوطه‌ای وجود دارد تاآخر این هفته اطلاع دهید . ومالزهمه‌جابرای ورزش دانش‌آموزان استفاده‌مینمائیم من از شما خواهش میکنم‌درنهضت عمومی ورزش شرکت کنید بچه‌ها را مجبور کنید ورزش کنند وبجای قدم‌زدن در خیابانها وقت خودرا صرف تقویت جسم وروح نمایند.

من بادانشگاهیان تماس‌میگیرم بازبان خودآنها بادانشجویان‌صحبت میکنم وآنهارا نیز بکمك میگیرم‌و دانشجویان رادرنهضت عمومی‌ورزش شرکت میدهم ووزرش رادردانشگاه ترویج میدهم در هرصورت شما بروید محل پیدا کنید بمن‌بگوئید برایتان میگیرم و آماده استفاده مینمایم .

من خواسته‌های شمارا انجام‌میدهم بشرطیکه شماهم خواسته‌های‌جوانان راانجام دهید پس‌از خاتمه بیانات تیمسار ایزدپناه آقای میرفخرائی نیز مطالبی اظهار داشت و این‌جلسه قریب ساعت شش خاتمه یافت.

آثار نقاشان معاصر درامریکا بمعرض نمایش گذارده میشود

اخیرا نمایشگاهی از آثار نقاشان معاصر ایرانی در محل انجمن ایران‌و امریکا افتتاح گردیده است .

این نمایشگاه با همکاری هنرهای زیبای کشور ، انجمن ایران وامریکا وانجمن دوستداران خاور میانه تشکیل شده است .

نمایشگاه سیار

درنمایشگاه نقاشی فوق‌الذکر تعداد قابل ملاحظه‌ای ازآثار نقاشی : حسین زنده رودی، پرویز تناولی ، خانم‌بهجت صدر، مرتضی ممیز، ناصر اویسی ، سیروس مالك، هوشنك کاظمی ،منصور قندریز، جواد حمیدی، بهروز گلزاری، احمد اسفندیاری ،محمد جوادی‌پور، خانم ایران درودی و شمس‌الدین‌امیری بمعرض تماشا گذاشته شده است .

درمیان کارهای جالب نمایشگاه کار های مرتضی ممیز ایران قدیم رازنده میکرد پرویز تناولی وسیروس مالك بنحواحسن از رنگها استفاده کرده بودندو آثار زنده رودی درعین‌مدرن بودن اصالت خود را حفظ کرده بودو بطورکلی کلیه‌هنرمندان برای بوجود آوردن تابلوی بهتر تلاش فراوان کرده بودند .

تابلو های مذکور تاسوم اسفند در معرض تماشای عموم خواهد بود وپس‌از آن برای یك نمایشگاه سیار به‌امریکا فرستاده خواهد شد .

بودجه سالانه شرکت تلفن تصویب شد

بطوری که اطلاع داده شد روز گذشته جلسه مجمع عمومی سالیانه شرکت تلفن با حضور کفیل وزارت دارائی و معاون وزارت دادگستری و وزیر پستو تلگراف و تلفن تشکیل شد و بودجه شرکت راکه بالغ بر پنجاه و سه میلیون و پانصد هزار تومان می باشدتصویب کرد یك مقام محترم در شرکت تلفن به خبرنگار ما گفت : شرکت تلفن در سال جدید برنامه های تاسیساتی خواهد داشت که اعتبار آن از محل ودایع و اعتبارات ودرآمد شرکت تامین است امسال درآمد شرکت نسبت بسال گذشته هفت میلیون‌تومان افزایش یافته که بهمین نسبت نیز به علت اضافه شدن حقوق کارمندان هزینه نیز بالا رفته‌است.

ازطرف مؤسسه یونسکو بااعتبار سازمان ملل

درایران مدارس‌فنی متوسطه ایجاد خواهدشد

امسال یونسکو ازاعتبار۸میلیون و۶۵۰ هزار دلار در۹ کشور تاسیسات فرهنگی احداث خواهدکرد

از کمیسیون ملی تربیتی و علمی و فرهنگی یونسکو وابسته بسازمان ملل متحد اطلاع میدهند . سازمان ملل متحددرهرسال‌اعتبارمخصوصی دراختیار یونسکو میگذارد تاآنرا بین کشورهای عضو تقسیم کند و شرط استفاده از اعتبارات مزبور آنست که در طریق ترقیات سریع فنی و فرهنگی کشورهای عضوبکار رود .وجوهیکه یونسکوبرای‌تاسیس و توسعه انستیتوی پلی‌تکنیك‌تهران بفرهنك ایران اختصاص داده از همین محل بوده‌استو درآینده‌نیز امکان دارد درخصوص‌ایجادمدارس فنی متوسطه از این اعتبارات بنفع فرهنك ایران استفاده شود .

مساعدت به۹کشور

درسال‌جاری شورای اداری کمك مخصوص سازمان‌ملل‌متحدتصویب کرده‌است که‌اداره یونسکو مساعدت های فنی و عملی در ۹ کشور عضو را انجام دهد و برای اجرای این مقصود مبلغ هشت میلیون وششصد و پنجاه هزار دلار از محل کمك مخصوص سازمان ملل متحد منظور شده‌است . این مبلغ برای ایجاد و توسعه موسسات مختلف فرهنگی در ژاپن ،مالی ، نیجریا ، پاکستان، کنگو ،سنگال ، اوگاندا، تونس ، و نزوئلا بمصرف خواهدرسید .

از طرف دیگر کشور های مزبور برای انجام برنامه‌های مربوط به خود مبلغ ۲۱ میلیون و سیصد هزار دلار تعهد کرده‌اند .

فهرست برنامه جدید

فهرست برنامه‌های جدیدیونسکو از محل اعتبار مخصوص ملل‌متحد بدین قرار است :

ژاپون ـ ایجاد انستیتوی بین‌المللی زلزله‌شناسی بمنظور تربیت افراد متخصص در این زمینه و برای کشورهائی که در معرض خطر زلزله قرار دارند .مالی ـ تاسیس یك دانشسرایعالی بمنظور تربیت معلمان مدارس متوسطه وبازرسان مدارس ابتدائی .

نیجریه ـ تشکیل دانشسرایعالی درناحیه شمالی‌آن کشوربه گنجایش ۴۵۰ دانش‌آموز .

پاکستان ـ تاسیس آموزشگاه فنی عالی شامل هفت رشته

کنگو ـ افتتاح یك‌دانشسرایعالی بنحویکه غیر از دانش‌آموزان‌محلی دانش‌آموزان آفریقای مرکزی و نواحی چادوگابن بتوانند از آن استفاده کنند .

سنگال ـ ایجاد دانشسرایعالی درداکار .

تونس ـ ترتیب دادن یك‌آزمایشگاه در شهر تونس و سه‌شعبه آن در سایر نقاط آن کشور .

اوگاندا ـ توسعه‌تجهیزانستیتوی فنی شهر کامپالا .

ونزوئلا ـ تاسیس انستیتوی‌ملی پلی تکنیك درشهر کاراکاس به منظور تربیت مکانیسین ها و متخصصان برق و کارشناسان صنعت نفت و شیمیست ها .

باپول دیگران اصلاحات ارضی انجام نخواهد گرفت

بقیه ازصفحه اول

شود انجام پذیرد ولی بیشتر این بحث‌ها ازطرف کسانی بحث میشود که ملاحظه کرده اند چند سال پیش ۳۵۰ میلیون از ۷۰۰ میلیون تومان تفاوت ارزیابی پشتوانه اسکناس برای امور کشاورزی در اختیار بانك کشاورزی گذارده شد و میتوانست صرف خرید اراضی شودو کاراصلاحات ارضی را زودتر وبهتر به ثمر برسانند .

ولی‌در عمل دادن اعتبار درحساب جاری صرف امور غیر کشاورزی‌شد والبته مقداری هم صرف کار های دامداری بزرك وامثال اینکار هاشد که مورد بحث نیست .

ذخیره کردن طلا

ناچار بایدبگویم علت اینکه آن اعتبارات مورد استفاده صحیح‌قرار نگرفت بخاطربدی مکانیسم اعتباری بود . در اینجا باید بگویم که وقتی بود که در دنیا طلا اساس ثروت‌بود و ممالك سعی میکردند از طریق صادرات و کم شدن واردات طلای بیشتری بدست آورند و تئوری‌های اقتصادی وقت هم این ادعا راتائید میکرد ولذا کشورها سعی میکردند میزان ذخیره طلای خود را اضافه کنند . در این موارد هر کشوری هم که میخواست از کشوری کمك بگیرد ناچار شرایط سیاسی و مثلا حمایت و دخالت آن دولت راقبول میکرد .

نیروی کار پشتوانه جدید

پس از جنك اول تئوری جدیدی پیدا شدومعلوم شد غیراز طلا چیز دیگری هم هست که مولد ثروت است‌وان کار میباشد .

روی این اصل ارزش هر کار باندازه ارزش کاری بود که در آن متبلور گردیده بود .

نتیجه تئوری جدید آن شد که مارکسیست ها ، سوسیالیست ها و سوسیالیستهای ملی‌وحتی فاشیست ها ودر آلمان و ایتالیا بااتکاء باین منبع جدید ثروت و بکار انداختن قدرت ملی اساس تازه ای برای اقتصاد خود بوجود آوردند .

مثلا دکتر شاخت عالم معروف اقتصاد دوره هیتلری پشتوانه پول آلمان را کار ملت‌آلمان قلمداد کرد وبراساس همین تئوری بود که ملت آلمان با کمك سرمایه های خارجی توانست چند سال مخارج هنگفت جنك را تحمل کند .

درایتالیا هم نحوه کار همین‌بود. در ممالك سوسیالیستی هم ارزش روی کار بود و توانستند بسیاری ازگرفتاریهای اقتصادی را رفع کنند. ولی‌بعضی ممالك غربی عقیده‌داشتند این کشور ها که براساس کار حساب میکنند چون فاقد سرمایه هستند زود از پای خواهند افتاد .

مثال جالبی در این مورد دارم که یکی‌از روزنامه های فرانسوی‌نوشته بود که دولت سویس در نظر داشته است در دوره هیتلر وزارت یاداره دریاداری افتتاح کند . دولت آلمان بآن دولت میگوید مگر شما دست بدریا دارید که میخواهید وزارت دریا داری درست کنید . دولت سویس هم در پاسخ میگوید شما هم‌مگریول دارید که وزارت دارائی درست کرده اید .

این نشان میدهد که در مورد این‌کشور ها چطور فکر میکرده‌اند و در حقیقت آلمان آنروز از صفر شروع کرده وبآن درجه از قدرت اقتصادی رسیده است . باتبعیت‌این نظریه و نظریات کنز دانشمند معروف انگلیس بود که این کشور توانست بحران سالهای ۱۹۲۹و ۱۹۳۰ و۱۹۳۱را باکمترین صدمات تحمل کند و سبب رونق اقتصادیات خود گردد .

اصل مطرود

پس این اصل که تاملکتی پول نداشته‌باشد پیش‌نخواهد رفت‌اصلی است کهنه و مطرود .

قدرت کار و مکانیسم صحیح اعتباری است که میتواند اقتصاد یك ملت را قدرت بخشد .

کنز در مورد کار نظریه جالبی داشت میگفت برای آنکه دولت انگلستان کار ایجاد کند ومکانیسم و جریان صحیح در گردش پول ایجاد نماید بجا خواهد بود که یك کانال بی‌ربط حفر کندو سپس آنرا پرکند و قدرت خرید کارگر رابالا بردو رونق‌اقتصادی را موجب گردد.

این رویه رابعدا امریکائیان‌بکار بردند و ازراه کارو مکانیسم‌صحیح اعتباری وضع خود را توسعه دادند.

پول تنها عامل‌ترقی نیست

از مملکت خود ما هم برای‌آنکه نشان داده شود پول تنها عامل ترقی نیست من دلیلی دارم . در سال ۲۵و۲۶ بعلت آنکه اروپا بعد از جنك احتیاج بغذا داشت و در سال ۳۲صادرات مااضافه شدو مادرحالی رونق صادراتی بدست آوردیم که ذخیره ارزی و پولی نداشتیم .

دراین سالها درنتیجه پائین‌آمدن ارزش پول داخلی وبالارفتن ارزش پول خارجی صادرات مافزایش یافت .

موقعی‌که نفت ملی شد

درهمان موقع‌که صنعت نفت‌ملی شد دولت بجای اینکه بنشیند تا آخرین دینار ارز و ریال کشور خرج شود اگر همان ارز ها را صرف واردات ماشین الات کشاورزی می‌کرد میتوانست سبب رونق کشاورزی و توسعه صنایع وابسته بکشاورزی شود و ظرف یکسال جبران قطع در آمد نفت را بکند .

وضع دو دوره سازمان برنامه

مثال دیگری است که پول زیادی در دسترس داشت ولی کمترین استفاده را کردند زیرا توسعه‌کار های‌ملی متناسب باپول نبود وبسیاری از پولها صرف امور غیر فوری مانند ساختمان سد های بزرك‌شد.

کسانیکه در سازمان برنامه هستند میدانند چقدر باید خرج‌شود تا از آب و برق این سد بتوان استفاده کرد .

درهمین فاصله ممالکی بودند که باپول کم شروع بکار کردند و پیشرفت های فوق‌العاده نمودند زیرا حداکثر کار وصرفه جوئی را مینمودند .

مکانیسم اعتباری صحیح

۷۰۰ میلیون‌تومان پول مملکت رفت و صرف چند کار خانه شد بدون‌آنکه صاحبان‌کار خانه‌سرمایه گذاری متناسبی کرده باشند . این صنایع بدون بالا رفتن قدرت تولید کشاورزی و قدرت خرید زارعین چگونه میتوانست رونقی داشته‌باشد. روی هم رفته غلط بودن این نظریه که بدون قدرت پول نمیتوان کاری کرد در ایران و تمام دنیا ثابت گر دیده است ما توانستیم در مدت کمتر از یکسال دوره دولت جدید باپول کمتر وارزکمتر ولی‌بامکانیسم صحیح اعتباری در حالیکه قروض زیادی (قروض ارزی)داده شده‌وضع بهتری پیدا کنیم . اینجا مکانیسم صحیح اعتباری بداد مارسیدنه پول زیاد .

استمداد از کشاورزان

بانك کشاورزی بارعایت مکانیسم صحیح اعتباری مقادیر زیادی ازطلب های لا وصول خود را وصول کرد و اکنون یك ذخیره کافی در دست داردودر حالیکه بانك مرکزی‌نهایت سخت گیری را در دادن اعتبارکرد و ۲۰ میلیون تومانی را که قرار بودبآن بانك‌بدهد نداد بانك اکنون از لحاظ ذخیره وضع بهتری دارد.

باتوجه به همین‌اصول شاید **مااولین کشوری‌هستیم که در بدترین‌فصول فقط از اندوخته های خود دهقانان برای اجرای قانون اصلاحات ارضی ازآنها استمداد کردیم .**

در فصل زمستان و در سر خرمن آن موقعیکه دهقانان بنان شب احتیاج دارند از آنها ۵۰۰ هزار تومان برای شرکت های تعاونی پول جمع کردیم‌آنچه را هم که‌بانك کشاورزی‌میدهد (۲٫۵ میلیون‌تومان) بتدریج از دهقانان وصول خواهدشد و ۲٫۵ میلیون تومان پولی هم که وزارت دارائی داده است تا صرف عمران مراغه شود ۱۵ ساله از محل ده‌در صد اضافه بهای املاك‌دریافت میگردد. و دهقانان چون کار با پول خودش یعنی از نتیجه کار و عمل خودش شده بیشتربان علاقمند است و مثلا تراکتور یاکامباین را بهتر حفظ خواهد کرد .

همه اینها سبب بالا رفتن قدرت خریددهقانان ورونق اقتصادی‌است. بنابر این اصلاحات ارضی باتوجه بکادر ملی امکانات مالی داخلی وسایر امکانات ما عملی خواهد شد .

شرایط سازمانهای بین‌المللی

سازمان های بین المللی که بما اعتبار میدهند شرایطی دارند که شاید سبب شود که نتوانیم کاری از پیش ببریم و بعد هم نتوانیم از کسی باز خواست کنیم و این همان اشکالی است که در سازمان برنامه بچشم میخورد .

آن موقع آقایان وقتی ۷۰۰ میلیون دلار ذخیره ارزی پیدا کردند گفتند تورم ارزی پیدا کردند وهرچه خواستند از بادکنك ومسواك وغیره خریدند و وبال گردن کردند زارع **ایرانی باید از روز اول بروی پای خودش بایستد .** اصلاحات ارضی باید درسطح‌مملکت‌و باکنار گذاشتن تئوری کسانیکه فقط آنرا تحت نظارت فنی خارجی عملی میدانند انجام شود و برمبنای امکانات ملی صورت گیرد و زارع باید باقدرت مالی خودش از مذلت نجات پیدا کندو البته‌وظیفه دولت ارشاد ودادن بعضی اعتبارات مانند اعتبارات بانك کشاورزی است . امیدوارم بتوانیم سازمان صحیحی برای اجرای این منظور بوجود آوریم که اگر منهم نبودم کار ها مطابق صلاح گردد و پیشرفت کند .

آخرین تغییرات برنامه سینماها

سینما المپیا (تلفن ۶۵۷۹۸)
ولگردان ساحل ـ سینما سکوپ
دوبله بفارسی شروع ۲٫۳۰ـ۴٫۳۰ـ ۶٫۳۰ـ۸٫۳۰ بعد از ظهر

سینما آریا (تلفن ۳۹۸۸۴)
خونبهای آزادی ـ پانورامیك ـ رنگی ـ دوبله بفارسی شروع ۳۰ر۱۰ صبح ۲٫۳۰ـ ۴٫۳۰ ـ۶٫۳۰ـ ۸٫۳۰ بعداز ظهر

سینما ایفل (تلفن ۳۷۲۷۷)
شاهد اصلی ـ سینما سکوپ با زیر نویس فارسی با شرکت جفری‌هانتر شروع ۳۰ر۱۰ صبح ۲٫۳۰ـ۴٫۳۰ـ۶٫۳۰ـ۸٫۳۰ بعد از ظهر

مژدگانی

یکجلد گواهی‌نامه رانندگی‌پایه دوم همگانی شماره ۸۲۸ بنام رضا رضائی صادره از کرمانشاه در ده روز قبل مفقود شده از جوینده تقاضا می‌شود به‌آدرس کرمانشاه بخش یك مسافرخانه بیستون نو مراجعه و مژدگانی دریافت دارد.

آ ـ ۳۸۲۶۸

خدمات براون بایران

بقیه ازصفحه اول

های مزبور ، دوشیزه ماری‌براون نواده (پروفسور براون) که اکنون دراصفهان بتدریس زبان انگلیسی اشتغال‌دارد نیز حضور داشت.

در موسسه ایران شناسی‌بریتانیا عکسهائی از دوران مختلف زندگی پروفسور براون بمعرض نمایش گذارده شده بود . پس‌از پذیرائی مدعوین بسالن سخنرانی هدایت شدند . ابتدا آقای استروناخ از شرکت حضار در جشن صدمین سال تولد ایران‌شناس معروف انگلیسی تشکر نمود وضمن‌آن سرسیدنی رابرت استاد شرق ـ شناس انگلیسی را که روز قبل بمنظور ایراد سخنرانی وشرکت‌در جشن صدمین سال تولد پروفسور براون بایران آمده است معرفی کرد.

دراینموقع سرسیدنی رابرت استاد کرسی شرق‌شناسی دانشگاه کمبریج لندن پشت تریبون‌قرار گرفت وضمن بیانات مفصلی که بانگلیسی ایراد کرد مقام پرارج پروفسور براون راستود و شرح مفصلی اززندگی وی را بیان داشت وی گفت ادوارد براون نه‌تنها یك مستشرق ایران شناس‌وباستانشناس بود ، بلکه یکی از سیاستمداران شهیر خاور میانه واساتید زبان‌عربی بشمار میرفت . کتبی که او درباره ایران و خاور میانه انتشار داده‌است حائز کمال اهمیت وارزش است.

پس‌از پایان اظهارات سرسیدنی رابرت آقای استروناخ از آقای تقی‌زاده خواهش کرد تامطالبی اظهار دارد.

آقای تقی زاده پس‌از تشکر از حضار اظهار داشت که از آخرین ملاقات من با ادوارد براون ۵۴سال میگذرد . وی یکی از دوستان صمیمی من بشمار میرفت ، باید بگویم که کمتر کسی ممکنست پیدا شود که براون را نشناسد ولی مردم آنچه که میدانند‌درباره‌فعالیت های تاریخی وادبی اوست‌درصورتی که علاوه براینها براون یکی از فعالترین سیاستمداران در شرق‌بود بجرات میتوان گفت که آنچه لردبایرون برای یونان انجام داد، براون خیلی بیش‌از آنها برای‌ایران کرد، ایران از مقام بزرك‌وخدمات بیدریغ‌براون تجلیل میکند ونامش راهمواره بانیکی واحترام یادمیکند این مراسم درساعت هشت‌ونیم بعد ازظهر دیروز پایان یافت.

ضیافت بافتخار راکفلر

ازساعت‌شش‌بعداز ظهر دیروزضیافتی بافتخار آقای «دیوید راکفلر» رئیس بانك چیس مانهاتان امریکا و همراهان توسط آقای دکتر پور همایون رئیس کل بانك مرکزی ایران ترتیب داده شده بود که در آن آقای نخست وزیر و چند تن از آقایان وزیران و گروهی از شخصیت های برجسته بانکی واقتصادی کشور حضورداشتند این ضیافت تا ساعت ۸٫۳۰ ادامه داشت .

درانجمن ادبی «ناهید»

فردا اول اسفند ۴۰پس از صرف افطار دانشمند محترم‌آقای‌افراسیاب آزاد راجع (بلزوم اجرای قوانین دینی) و آقای دکتر شاه‌طهماسبی (فواید روزه از نظر طب)سخنرانی خواهند نمود . اول بازار تجریش .

انجمن پرستاران ایران

بدین‌وسیله به‌اطلاع‌اعضاءارجمند میرساند که جلسه همگانی انجمن ساعت ۵ بعدازظهر روز سه‌شنبه ۱٫۱۲ر۴۰ در تالار سخنرانی اداره کل بهداشت واقع در خیابان کوشك تشکیل خواهد شد ازکلیه اعضاء تقاضا می‌شود دراین جلسه حضور بهمرسانند .

آ ـ ۲۷۴۹۹

پیشگاه مبارك بندگان اعلیحضرت همایون شاهنشاه ارواحنا فداه

فرمان بهجت اثر همایونی مبنی بر انتصاب **تیمسار سر لشکر دکتر عباس ایزدپناه** به ریاست سازمان تندرستی جوانان و تربیت بدنی ایران که از خدمتگزاران صدیق بشاهنشاه و میهن می باشند باردیگر قلوب همگان را مملو از مهر شاه و میهن ساخته وپیوند ناگسستنی خادمین به ورزش را به شهریار عادل استوار تر ساخت امید است در ظل عنایات شاهانه بتوانند کشتی درهم شکسته و متلاطم ورزش را بساحل نجات رسانیده و منویات شاهنشاه محبوب را بمورد اجرابگذارند

آ ـ ۳۸۲۵۲ **جان نثار ـ اصغر ذوالقرنین**

تبریکات

دوست ارجمند جناب آقای محمد نصراله

انتصاب جنابعالی را به ریاست دبیرستان دارالفنون صمیمانه تبریك گفته و موفقیت آن دوست ارجمند را از خداوند خواهانیم .

آ ـ ۲۷۵۱۳ **نصراله زعفرانلو ـ محسن زعفرانلو**

استاد ارجمند جناب آقای نصراله

انتصاب آن جناب را به ریاست دبیرستان دارالفنون تبریك عرض نموده و موفقیت آن استاد گرامی را خواستارم **احمد زعفرانلو**

جناب آقای محمد نصراله

بانهایت مسرت انتصاب آن استاد محترم را بریاست‌دبیرستان دارالفنون تبریك عرض می نمائیم .

آ ـ ۲۷۵۱۱ **دانش آموزان کلاس ۵ـ۵ طبیعی دبیرستان البرز**

استاد معظم جناب آقای‌محمدنصراله

باکمال خوشوقتی و مسرت انتصاب جنابعالی را بریاست دبیرستان دارالفنون تبریك و تهنیت عرض میکنیم

۲۵۳۱آ **دانش آموزان کلاس ۳ـ۶ دبیرستان البرز**

دوست دانشمندم جناب آقای نصراله

انتصاب شایسته جنابعالی را بریاست دبیرستان دارالفنون‌تبریك میگویم . **جلال ـ افشار**

انتصاب جناب آقای محمدنصراله استاد عزیزم را صمیمانه تبریك میگویم **علی‌رازی همدانی**

تیمسار سرلشگر دکترایزدپناه

انتصاب مجدد جنابعالی از طرف اعلیحضرت همایونی برای‌ریاست سازمان تربیت‌بدنی شروع نهضت دوم‌ورزش است من‌بنام خدمتگذار ورزش ریاست شمارا تبریك عرض کرده موفقیت سرکار را از خداوند متعال خواهانم .

مدیر استادیوم محمدرضاشاه پهلوی قهرمان پردیس

جناب آقای محمد نصرالله

انتخاب بجای آنجناب را بریاست دبیرستان دارالفنون به قاطبه فرهنگیان تبریك میگوئیم . **بوذری ـ نوربخش**

انتخاب همکار دانشمند جناب‌آقا ی محمد نصرالله را بعموم فرهنگیان صمیمانه تبریك میگوئیم .

آ ـ ۲۷۵۵۷ **دکتر مکری ـ صبوری**

همکار عزیز جناب آقای نصرالله

انتخاب شمارا بریاست دارالفنون از صمیم‌قلب تبریك میگوئیم

آ ـ ۲۷۵۵۵ **بحرانی ـ موسوی زنجانی**

دوست ارجمند جناب آقای نصرالله

انتخاب آنجناب را بریاست دارالفنون صمیمانه تبریك میگوئیم.

آ ـ ۲۷۵۵۹ **کمپانی ـ پارینه**

همکار دانشمند جناب آقای نصرالله

انتصاب آنجناب را بریاست دارالفنون تبریك گفته‌موفقیت‌بیشتری راخواستاریم.

آ ـ ۲۷۵۶۳ **بکتاش ـ شمس ـ تفنگچی ـ المعی**

جناب آقای نصرالله

انتخاب آن همکار عزیز ولایق رابریاست دبیرستان دارالفنون صمیمانه تبریك میگوئیم .

آ ـ ۲۷۵۶۱ **مهذب ـ ودیعی ـ نبیلی ـ محلی**

بمناسبت جشن ولادت باسعادت حضرت مجتبی‌علیه‌السلام ازساعت ۸الی ۱۰ شب چهارشنبه پانزدهم رمضان‌المبارك مجلس جشنی درمسجد است . امید است عموم مسلمین همت‌آباد چهارراه حسن‌آباد برقرار بالاخص علماء اعلام باشرکت خود در مجلس مزبور تعظیم شعائر فرمایند . **الاحقر مصطفی مسجد جامعی**

اطلاعات

دوشنبه سیزدهم رمضان‌المبارک ۱۳۸۱ـ نوزدهم‌فوریه ۱۹۶۲

سال سی‌وششم ـ شماره ۱۰۷۳۶

نخست‌وزیر در انجمن روزنامه نگاران فرانسه باخبرنگاران‌مصاحبه‌خواهدکرد

حرکت نخست‌وزیر و همراهان یکساعت‌بتاخیرافتاد

امروز کسب اطلاع شدکه ساعت حرکت آقای نخست‌وزیر و همراهان به آلمان یکساعت بتاخیر افتاد و هواپیمای حامل آقای نخست وزیر ساعت نه صبح از فرودگاه مهرآباد پرواز خواهد کرد.

دربرنامه آقای نخست‌وزیروهمراهان درآلمان تغییری داده نشده است.

درآلمان آقای دکتر امینی باصدراعظم و رئیس جمهوری و سایر شخصیتهای اقتصادی و سیاسی آنکشور ملاقات‌و مذاکره خواهد کرد. دربلژیك آقای نخست‌وزیر دریك مصاحبه تلویزیونی شرکت خواهد کرد.

گزارش خبرنگارما اضافه میکند که باحتمال قوی دو هیئت هلندی جهت ملاقات و مذاکره با آقای نخست‌وزیر و هیئت ایران به بروکسل خواهند رفت.

آقای دکتر امینی درپاریس روز پانزدهم‌اسفند درانجمن روزنامه‌نگاران فرانسه یك جلسه مصاحبه مطبوعاتی تشکیل خواهد داد. درلندن نیزآقای نخست‌وزیر با روزنامه‌نگاران یك جلسه‌مصاحبه مطبوعاتی تشکیل‌خواهد داد.

۱۵۰ تقاضا بکمیسیون عفوو بخشودگی رسیده است

امروز جلسه کمیسیون عفو و بخشودگی در وزارت دادگستری تشکیل گردید. دراین کمیسیون دادستان‌های استان و شهرستان و نمایندگان وزارت جنك وشهربانی کل کشور شرکت داشتند.

آقای فریان رئیس کمیسیون عفو و بخشودگی به‌خبرنگارمااظهار داشت تاکنون بیش از صد وپنجاه تقاضای عفو وبخشودگی‌ازشهرستان‌ها و زندانیان تهران‌بدفتر کمیسیون رسیده‌است که بتدریج باین تقاضا ها و پرونده آنها رسیدگی میشود در صورتیکه تمام اعضاء کمیسیون باتخفیف مجازات آنها موافقت کنند مشمول عفو و بخشودگی خواهند شد.

رئیس کمیسیون عفو وبخشودگی سپس اضافه کرد از میان تقاضاهای رسیده به‌سی تقاضا رسیدگی شده است.

پرونده چهارتن تریاك بدیوان‌کیفر ارسال شد

امروز کسب اطلاع شدکه سوابق وپرونده مربوط بچهارتن تریاك از باز رسی‌کل‌کشور بدیوان‌کیفر رسید.

این‌پرونده ازطرف دادستان دیوان‌کیفر به‌آقای کتابی بازپرس‌دیوانکیفر ارجاع گردید.

دراین پرونده ابتدا اعلام جرمی درباره چهارتن تریاك علیه رئیس‌وقت اداره تصفیه تریاك و سایر مسئولین آن شده است و بازرسان بازرسی‌کل کشور جریان را مورد رسیدگی قرار داده و نظراتی اعلام کرده بودند.

امروز کسب اطلاع شدکه از طرف آقای‌کتابی چندنفر از مسئولین‌گذشته تصفیه تریاك برای انجام پارهٔ تحقیقات ببازپرسی احضار شده‌اند.

آگهی حزب مردم

بدینوسیله بکلیه شوراهای شهرستانها اطلاع داده میشود طبق دستورالعمل کتبی‌که قبلا ارسال گردیده است خواهشمند است نمایندگان خودرا برای دومین کنگره حزب منتها تا دهم اسفند ماه ۱۳۴۰ کتبا به تشکیلات مرکزی معرفی نمائید. مسئول تشکیلات ـ محمد فضائلی

اطلاعیه آون

خانمهای محترم مشتریان گرامی آون بزرك

استقبال گرمی که از حراج چند روزه آون بعمل‌آوردید مارابرآن داشت که بیش از پیش برای تهیه وسایل مورداحتیاج شما بکوشیم و خدمات خودرا ادامه‌دهیم. آون بزرك‌ضمن‌تشکر از الطاف شما وعده میدهد که‌از اول اسفند لوازم آرایش ـ انواع جدید پوشاك ـ کیف و کفش ـ الگو ـ جوراب وسایر لوازم مورد نیاز شمارا بنحو بهتری تهیه ودر اختیار شما بگذارد.

منتظر باشید آون بزرك بتدریج لوازم منحصر به فرد خودرا بشما معرفی می نماید.

آون بزرك خیابان پهلوی بالاتر از سینما امپایر

آ ـ ۳۸۲۲۸ گردونه

بدینوسیله باطلاع عموم میرساند دفتر اسناد رسمی شماره ۱۴۵ تهران بـه سر دفتری آقای سید ضیاءالدین میراسکندری از خیابان جامی به‌چهارراه پهلوی اول خیابان امیریه انتقال یافته است

معاون ثبت‌کل وسرپرست ثبت‌تهران پیشوائی

آگهی بانك ساختمانی

چون فعلا بانك ساختمانی اعتباری برای پرداخت هیچگونه وامی موجود ندارد خواهشمند است از مراجعه به‌بانك وتقاضای وام‌خودداری فرمائید. بانك ساختمانی

آ ـ ۳۸۳۲۰ ۱ ـ ۲

دفترخانه اسناد رسمی درجه اول شماره ۲۳۸ در کوچه برلن روبروی بانك تهران‌به‌تصدی سید مصطفی سلطان‌زاده دادستان سابق تهران افتتاح شد. تلفن ۳۶۱۸۷و ۹۳ر۹۲ر۳۰۵۵۹۱

استراحت ایده‌آل

شمائی که از هیاهوی شهر خسته شده‌اید.

شمائیکه می خواهید چند روزی واقعا استراحت کنید.

چرا از تعطیلات ۵ روزه ٤ تا ۸ اسفند استفاده نمی کنید ؟

هتل های بابلسر و چالوس و رامسر برای پذیرائی شما آماده است.

رزرواسیون هتلهای بنیاد پهلوی ـ چهار راه بهار و تخت جمشید.

تلفن های ۶۳۲۲۵ ـ ۶۳۶۹۲ آ ـ ۳۸۳۷۸

همه تشنه اند

باتهام دخالت در امور انتخابات تابستانی وزمستانی یك فرماندار سابق احضار شد

امروز کسب اطلاع شد که فرماندار سابق تویسرکان باتهام دخالت در انتخابات تابستانی وزمستانی سال گذشته وعدم اجرای مقررات‌قانونی ومعمول داشتن اعمال خلاف قانون از طرف بازپرس دیوان کیفر بنام‌متهم احضار گردیده‌است.

خبرنگارما پس از بدست آوردن این‌خبر باآقای الموتی وزیردادگستری تماس گرفت. نامبرده درباره نحوه اقدامات دیوان کیفر درپرونده‌های مربوط بانتخابات بخبرنگار ما گفت: بایدکمی تامل کرد ولی آنچه مسلم است دستگاه دادگستری و دیوان کیفرمرتب کارهای خودرا دنبال می کند وپرونده‌های مربوط بانتخابات که‌درمراجع قضائی طرح شده نیزتابع همین اصل میباشد.

خبرنگار قضائی ما گزارش میدهد پرونده انتخابات تویسرکان که‌چندی قبل اعلام جرمهائی درباره آن شده بود وسیله آقای سید جسین هاشمی بازپرس دیوان کیفر تحت رسیدگی است‌و احضار فرماندار قبلی تویسرکان که‌دراین پرونده مورد اتهام استاز طریق وزارت کشور برای رویت فرماندار مورد اتهام فرستاده شده است.

گزارش خبرنگار ماحاکی است که پس‌از حضور فرماندار مذکور تحقیقات دامنه‌داری ازسایر کسانی که‌در این پرونده مورد اتهام قرار دارند بعمل خواهد آمد.

دومین جلسه شورای حج تشکیل‌شد

سخنگوی وزارت‌کشور بخبرنگـارماگفت: صبح امروز دومین جلسه شورای حج باحضور کلیه اعضاء در وزارت‌کشور تشکیل گردید و راجع به‌امور بهداشتی و هیئت پزشکی کاروان حج و همچنین طرز صدور گذرنامه ومعاینات طبی داوطلبان زیارت خانه خدا مذاکرات مفصلی صورت گرفت

تاآخر وقت امروز مطابق آماری‌که از فرمانداری تهران بدست آمده تعداد ۱۱۰۱ تقاضا به‌کمیسیون حج رسیده که از این عده ۳۵۴ تقاضا مورد رسیدگی قرار گرفته و ۸ تقاضانامه رد شده است.

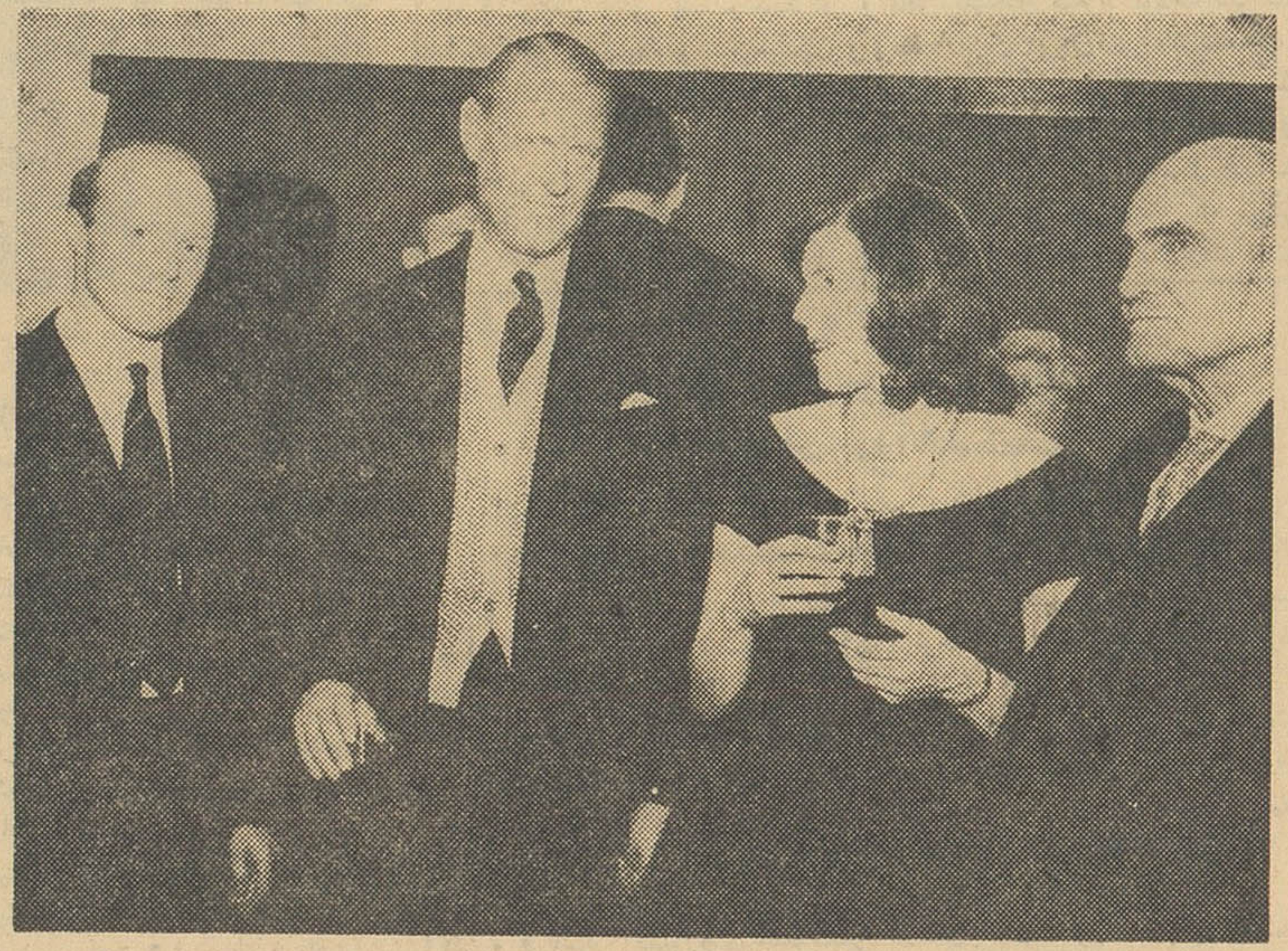

از راست بچپ: آقای تقی‌زاده، خانم ماریا براون (نواده پروفسورادواردبراون) سرجفری هریسن سفیر کبیرانگلیس درتهران و دویدستروناخ نماینده‌موسسه‌ایران شناسی بریتانیادر مراسم دیشب

صفحه جدیدی درخدمت خانواده‌ها که خیلی زود جای خودرا باز کرده‌است

دراین دوسه روزکه صفحه جدیدی بعنوان «بانو» برمطالب‌روزنامه افزوده شده‌است، خوانندگان گرامی با استقبال وحسن توجه خودمارا بادامه و تکمیل آن تشویق فرموده‌اند که‌موجب نهایت امیدواری و تشکراست. دراین صفحه مطالب مفیدو موثری جهت‌راهنمائی واستفاده خانواده‌های محترم همه روزه درج میشود و مسائل‌مختلف اجتماعی وتربیتی وبهداشتی موردبحث قرار میگیرد و امیدواریم بتوانیم بتدریج درتکمیل وتنوع مطالب آن بیفزائیم.

صفحه «بانو» راهمه روزه در صفحه ۷ ملاحظه میفرمائید.

ITA

تعطیلات عیدرا در بیروت بگذرانید

مسافرت باهواپیماهای مجلل واقامت‌درهتلهای درجه یك

اکسلسیور ـ پالم بیچ ـ لرد

یك هفته ۱۲۵۰۰ ریال

شامل‌بلیط‌دوسره‌هواپیما وتوقف‌درمهمانخانه باصبحانه ونهار

دو هفته ۱۷۰۰۰ ریال

برای کسب اطلاعات و تهیه جا به:

شرکت سهامی مسافرتی ایران ایتا

۶۷ خیابان فردوسی

تلفن ۶۹۹۸۸ ـ ۴۸۸۳۳ ـ ۶۸۹۹۷ مراجعه فرمائید

سالنامه ۱۳۴۱ دنیا

بضمیمه تقویم بغلی جلد پلاستیك

ویك مقاله از:

قائم مقام‌الملك رفیع نماینده سابق مجلس‌سنا

شرکت سهامی فنون (نمایندگیهای صنعتی)

ماشینهای یخسازی Astra را در انبار موجود دارد

تخت جمشید شماره ۱۱۶ تلفنهای ۶۳۵۶۶ ـ ۶۴۷۰۰

فقط سه روز دیگر

حراج

درخشان یزد

ادامه دارد

فروشگاه درخشان یزد بوذرجمهری‌مقابل بازاربزرك

سیمان تهران

مرغوب ترین و باصرفه ترین سیمانها

آوازه

وام‌جدید امریکا

مورد تایید دولت قرار گرفت

تاپایان هفته اعلامیه مشترك مربوط به پرداخت وام مزبور در تهران وواشنگتن منتشر میشود

خبرنگارما امروز کسب اطلاع کرد که موافقت صندوق وام‌های عمرانی آمریکا در مورد پرداخت بیست میلیون دلار وام جدید جهت امور عمرانی و جاده سازی مورد تائید هیئت دولت قرار گرفته‌است.

قرار است در یکی دوروز آینده یك اعلامیه مشترك بوسیله ایران وآمریکا دراین مورد انتشار یابد وبهمین جهت مقامات مسئول‌اکنون پیرامون چگونگی این وام اظهاری نمیکنند.

روزنامه جهان

چندی است آقای صادق بهداد مدیرروزنامه جهان براثرسوء تفاهمی در بازداشت بسر میبرد و روزنامه وزین «جهان» نیز منتشر نمیشود.

وقوع این سوء تفاهم و بازداشت آقای بهداد و تعطیل جهان هر سه برای ما و جامعه مطبوعات موجب تاسف است، امیدواریم هر چه‌زودتر رفع سوء تفاهم بعمل آید و همکار محترم ما، خدمات مطبوعاتی خود را از سر گیرد.

انتصاب‌درداتشسرایعالی

آقای دکتر موسی بروخیم استاد دانشگاه بریاست‌اداره دفتردانشسرای عالی.

نامه ساکنان پل سیمان شهرری به آقای نخست‌وزیر

جناب آقای نخست‌وزیر

رونوشت روزنامه کیهان روزنامه اطلاعات ماساکنین پل‌سیمان شهرری که‌سربازان فداکار درراه سربلندی میهن وخدمتگزار واقعی شاهنشاه‌میباشیم ازاقدامات دولت دردفع شروفساد وسرکوبی محرکین غائله‌اخیر کاملاپشتیبانی وتقاضا داریم که‌دولت این‌عوامل گمراه چپ‌وراست راکه جلوی هرگونه اصلاحات رامیگیرند تنبیه و تعقیب نماید تاجرئت نکنند دوباره حوادث چند هفته‌قبل راتجدید‌کنند آنها بخیال اینکه جوانان معصوم دانشگاه را تحریك کنند می‌توانند محیط رابنفع‌خود عوض کنند در صورتیکه اکثریت همان جوانان خود مشت محکم بردهان آنها خواهند کوفت.

تقاضاداریم ضمن طرد عوامل خرابکار ازدانشگاه و تعقیب ومعرفی آنان محیطی بوجود آورند که جوانان مابتوانند درس‌بخوانند و تحصیل‌کنند و سریعا دانشگاه رانیز بازتانونهالان ماز کسب علم ودانش باز نمانند.

غلامحسین شقاقی ـ اکبرآقااحمدزاده ـ عزت‌اله فضل‌اللهی ـ جواد رمضانی ـ محمدمعیلی ـ مسعود امیری ـ یداالله قربانی ـ علی‌اصغری ـ رضا رمضانی ـ عباس قاسمی ـ نوروزعلی ترك‌دهنو ـ حسین دهقان‌پور ـ احمد زند ـ حاج حفیظ‌الله رحیمی ـ حاج‌محمود رمضانی ـ غلامعلی‌نوری ـ عباس‌نیویدی ـ جواد دردست ـ محمد اسماعیل ـ علی‌اکبری ـ عبدالله سفرزاده ـ فیض‌الله سلیمی ـ حاج‌سید محمدسیدشعار ـ حاج‌حسن‌پور بختیاری ـ عبدالله سفرزاده ـ عزیزاله‌تبریزی ـ نوروزعلی اکبری ـ عزیز عبادی ـ محبوب عظمی ـ سیدجواد مرتضوی ـ حاج عزیزالله سلیمی ـ جلال هادی ـ محمود اخوان ـ عباس الواری ـ مصطفی‌آقائی ـ قائینی ـ علی محمدپورعلینقی ـ حسین آزادگان ـ حاج محمدفراهانی ـ علی‌مدیر ـ مهربان ـ محمود موسوی قائمیان ـ هوشنك اسبقی ـ هاشم رمضانی ـ حسین شجاع‌دوست. مصطفی میرشکرائی ـ رضا عربی ـ باقر فتح‌اله ـ ناصر اسداللهی اسداله زنگنه ـ محمد بلوچ ـ امیرنگین‌فرد ـ حیدرعلی ترکمنی ـ حاجی‌حسن آقامراد ـ محمدعلی رجبی ـ غلامحسین بابائی ـ حاجی ابوالقاسم هادی زاده اصفهانی ـ حبیب‌اله حیدری ـ علی فرهی ـ عبدالله عبداللهی ـ مصطفی صفی‌خانی ـ سیدجلال حسینی ـ عباس باقری ـ فرج‌اله حیدری ـ علی‌رضائی ـ اسلامی ـ محمدطاهرعلی‌خانلو ـ علی‌رشیدی پور ـ مهدی اصفهانی ـ هوشنك ترکمان ـ جهانگیری ـ احمدمیرزاعلی‌اکبر ـ عباس میرزائی ـ اکبر حجتی نجات ـ حاجی ابراهیم ابراهیمی ـ یوسف مقدس ـ حاج علی‌علی‌زاده ودهها امضای دیگر.

قانون جدید شهرداریها

بزودی برای تصویب تسلیم هیئت دولت میشود

قبلااطلاع دادیم که از طرف وزارت کشور هیاتی مامور تجدید نظر در قانون شهرداریها شده است، این هیئت همه روزه برای بررسی قانون شهرداریها تشکیل جلسه میدهد.

خبرنگار ما اطلاع میدهد، کار کمیسیون‌مزبور بزودی پایان میپذیرد و قانون جدید شهرداریها که تنظیم شده برای تصویب نهائی از طریق وزارتکشور به هیئت دولت تقدیم خواهد شد.

طبق‌قانون جدیدشهرداریهااستقلال پیدا میکنند و پس از انتخاب ـ شهرداران شهرستانها توسط اعضای انجمن شهر هر شهرستان اقدامات اصلاحی در زمینه امور شهرداریها زیر نظر شهردار انتخابی و با نظارت اعضای انجمن شهر صورت میگیرد.

شهرداران طبق قانون جدید با استفاده از اختیاراتی که انجمن شهر به آنان داده بسیاری از کار های اساسی شهرداری را شخصا صورت میدهند.

در اینصورت قائم مقامی از وزارت کشور سلب میشود و کار های مربوط به شهرداری هر شهرستان زیر نظر شهردار وانجمن شهر همان شهرستان صورت خواهد گرفت.

۲۱۰ میلیون تن درانتخابات هند شرکت می کنند

دهلی ـ انتخابات عمومی هند که‌سومین انتخابات عمومی آن‌کشور از آغاز استقلال است از دیروز در سراسر هندشروع شد. انتظار میرود بیش‌از ۲۱۰ میلیون نفر که اکثریت آنها بابانوان است به نامزد های احزاب مختلف رای بدهند.

قرارداد فرانسه و ملیون الجزایرامضاشد

پاریس ـ ۱۹ فوریه ـ خبرگزاری فرانسه ـ درپاریس اعلام شد که مذاکرات نمایندگان فرانسه و ملیون الجزایر ظهر امروز با امضای قراردادی بپایان رسیده است.

لوئی ژوکس وزیر امور الجزایر پس‌از پایان این مذاکرات از راه ژنو رهسپار پاریس شد تا نتیجه گفتگوهای خودرا به ژنرال دوگل گزارش دهد.

فروش فوق العاده فروشگاه کازرونی

از ۱۰ تا ۳۰ درصد تخفیف

بهترین پارچه های پشمی زنانه و مردانه و زیباترین پتوهای پشم مرینوس وکرك شتر وعالیترین پرده‌ها

خیابان سعدی مغازه سه‌دهنه بزرك

اولین نمایشگاه‌پتو درایران

مفتخر است‌که مانند تمام نمایشگاههای بزرك جهان جنس خودرا بحداقل قیمت تمام شده در کارخانه به مشتریان خود عرضه میدارد

بین چهارراه شاه و چهارراه امیر اکرم

تزئینات منزل توسط شرکت پالار

مبلمان تحت نظر متخصصین خارجی شرکت پالار

پرده‌های پلی‌استر بارنگها وطرحهای دلپذیر شرکت پالار

کاشی پلاستیکی وینیل ولینولئوم کرومی شرکت پالار

پالار در مبلمان و سایر تزئینات منزل دراسرع وقت انجام میکند

پالار لاله‌زار ـ روبروی مغازه رومی تلفنها ۳۰۴۰۷۱ ۳۸۶۶۸

گوش‌بزنگ باشید

اهواز آژانس تبلیغاتی چارلی

آگهی شهرداری تهران

باطلاع عموم آقایان مالکین محترم شهر و شمیرانات ومناطق ششگانه میرساند که:

۱ـ مهلت سی درصد بخشودگی عوارض ملغی شده فقط تاپایان روز سی‌ام بهمن ماه جاری است.

۲ـ ازاول اسفند تاپانزدهم اسفند مودیان عوارض‌طبق تصویبنامه مربوطه می‌توانند ازبیست درصد بخشودگی استفاده نمایند.

۳ـ از پانزدهم اسفند تاپایان اسفند مودیان عوارض فقط از ده درصد بخشودگی عوارض استفاده خواهند نمود.

٤ـ چنانکه تاپایان سال جاری مودیان عوارض‌نسبت به پرداخت عوارض متعلقه باملاك خود تاتاریخ ۱۹ر۱۰ر۴۰ اقدام نفرمایند علاوه براینکه کلیه عوارض آنها بدون هیچ گونه تخفیف و بخشودگی طبق مقررات وصول خواهدگردید بیست درصد جریمه نیز به آنان تعلق خواهد گرفت.

بنابراین بمنظور اینکه مالکین محترم مشمول‌جرائم مقرر نگردند شهرداری تهران انتظار دارد ازاین فرصت‌یك ماهه استفاده نموده از مزایا و بخشودگیهای فوق الذکر بهره‌مند گردند.

مدیر کل امورشهرداری ـ شریفی

اول اسفند

تمدید مهلت برای استفاده ازسی درصد بخشودگی عوارض شهرداری پایان میابد ساکنان محترم‌پایتخت تافرصت باقی است استفاده فرمایند.

آ ـ ۳۷۶۴۶ ۱ ـ ۶

صبح و بعدازظهر

و تمام روز در ایام تعطیل دستگاه های وصول در مرکز شهرداری وبرزن هابرای انجام کار مودیان عوارض آماده بکار است، از این فرصت برای استفاده از سی در صد بخشودگی عوارض ملغی شده استفاده فرمائید.

آ ـ ۳۷۶۴۴ ۱ ـ ۶