سال سی‌وسوم ـ شماره ۹۹۲٤ — یکشنبه نهم خردادماه ۱۳۳۸ — تکشماره دوریال ونیم

اطلاعات

۲۰ صفحه

غرب در برلین بنفع شوروی گذشت میکند

وزرای خارجه غرب ازکوشش برای متحد ساختن برلین منصرف شده‌اند واعلام داشتندکه حاضراند قدمهائی در جهات مورد علاقه شوروی بردارند ـ تبلیغات وفعالیت‌های ضدکمونیستی دربرلین غربی متوقف میشود

ژنو ـ دیروز در جلسه علنی که پیش از جلسه سری بمدت دو ساعت ونیم‌تشکیل شد وزیر خارجه‌شوروی آندره گرومیکو دول غربی را متهم بخرابکاری در برلن کرد و اصرار ورزید تا باشغال برلن غربی هرچه زودتر خاتمه دهند.

بعضی از مطلعین چنین ابرازنظر میکنند که گرومیکو طی نطق خود گفته است چنانچه نمایندگان‌غربی فکرو هوش خود را مشغول بمسئله برلن کنند ممکن است راه حلی برای آن پیدا کرد.

گرومیکو نقشه غرب را بعنوان اساسی جهت مذاکرات درباره برلن رد کرده و گفت : پیشنهاد های دول غربی از ابتدا الی آخر غیر قابل قبول هستند. بقیه در صفحه چهارم

جریان روز

وام بیسابقه — **بهای گذشت**

سرمقاله و تفسیرجهان را درصفحه دوم ملاحظه فرمائید

توفیق وعادل در محضر بازپرس گریه کردند

دونفر سرنشینان جیپ سفارت شوروی ضمن اعتراف بجرم ازاعمال‌خود اظهارندامت‌کردند ـ درصفحه هفدهم

بسبب رد فوریت لایحه تبدیل عنوان‌کارمندان غیررسمی درمجلس سنا

۳۰ هزار کارمند غیررسمی دولت نگرانند

در جلسه علنی دیروز مجلس‌سنا فوریت لایحه تبدیل عنوان‌کارمندان غیر رسمی دولت برسمی که قبلا بتصویب مجلس شورایملی رسیده بود مورد موافقت قرار نگرفت وباین ترتیب این لایحه بصورت عادی‌در مجلس مورد رسیدگی قرار خواهد گرفت .

بدین جهت خبرنگاران ما با چند تن از آقایان سناتورها ونمایندگان مجلس شورایملی و مقامات دولتی تماس گرفتند و نظرآنان را درباره لایحه مزبور وردشدن فوریت آن در مجلس سناخواستند اظهارات این عده و همچنین سوابق لایحه مزبور در صفحه نوزدهم چاپ شده است

برای شرکت درمذاکرات ایران وعراق

سفیرایران دربغداد بتهران می‌آید

کنفرانس نمایندگان سیاسی ایران دربیروت افتتاح شد

درشماره دیروز اطلاع دادیم که آقای حکمت وزیر خارجه وارد بیروت شد وکنفرانس سفرای‌ایران درکشور های خاور میانه بریاست وزیر خارجه بمدت سه روز دربیروت تشکیل خواهد شد .

اینك خبرهای رسیده حاکی‌است که کنفرانس روز گذشته بانطق افتتاحیه آقای حکمت وزیرخارجه شروع بکار نمود درطی جلسات کنفرانس سفرای ایران در کشور های خاور میانه گزارش جامعی داده وپیرامون گزارش های سفرابحث میشود ودرباره سیاست خارجی‌ایران در کشور های خاورمیانه تصمیمات لازم اتخاذ میگردد.

امروز خبرگزاری فرانسه‌ازبیروت چنین گزارش داد: کنفرانس نمایندگان سیاسی ایران‌درخاور میانه ساعت ۱۷ دیروزبوقت محلی (چهار بعداز ظهر بوقت تهران)در اقامتگاه سفیر ایران در لبنان بقیه در صفحه‌نوزدهم

گزارش اختصاصی اطلاعات

گفتگوی یکساعته شاهنشاه وژنرال دوگل

شخصیت‌هائی‌که در میهمانی ناهار کاخ الیزه شرکت‌داشتند ـ شاهنشاه همکاری مستشرقین فرانسوی را برای تاسیس کانون نشریات ایران در فرانسه ستودند ـ شاهنشاه از بازگشت بژنو صرفنظر فرموده ودرراه بازگشت بتهران تنها یك شب در استانبول توقف خواهند فرمود

شاهنشاه ایران نخستین سلطانی است که‌ژنرال دوگل رئیس‌جمهوری فرانسه پس از زمامداری اخیر خود بااو ملاقات می نماید . مطبوعات پاریس عصر دوشنبه تصاویرشاهنشاه ایران ودوگل را در حالیکه دست یکدیگر را میفشارند در صفحات اول خود انتشار داده و این ملاقات را در تاریخ روابط دوستی ایران و بقیه در صفحه هفدهم

درشرفیابی دانشجویان ایرانی درپاریس شاهنشاه‌فرمودند

از شهریور ۲۰ سه‌مرتبه ایران برلب پرتگاه‌قرارگرفت

حداقل زندگی درپنج اصل خلاصه میشود ـ مردم اسکاندیناوی از نظر ملل‌دیگر جهان مترقی وسعادتمندهستند ولی برنامه کار و اساس عدالت اجتماعی ما که نقشه آن ریخته شده است ازاین کشورها هم مترقی تراست. امروز دنیا بطرف تکامل پیشرفت نموده و بجائی رسیده است که افراد باید از حد اقل زندگی بهره‌مند شوند این حداقل‌در پنج اصل خلاصه میشود.

کار ـ بهداشت ـ فرهنگ ـ مسکن ـ غذا

درصفحه ٦ متن بیانات

شاهنشاه بدانشجویان ایرانی مقیم پاریس را مطالعه فرمائید.

شاهنشاه درمیان دانشجویان ایرانی در پاریس

سربازان انگلیسی عراق را تخلیه کردند

قاسم گفت باگذشت زمان سوء ظن نسبت بامریکاوانگلستان ازمیان‌خواهدرفت وبجای‌آن‌احساس دوستی می‌آید

رادیو بغداد ـ صبح امروزتخلیه کامل پایگاه حبانیه از نظامیان انگلیسی صورت گرفت آخرین دسته آنها که عبارت از نود افسر و سرباز بود پایگاه مزبور را بقصد بغداد و سپس قبرس ترك نمودند .

نظامیان عراقی حتی بسته بندی اثاثیه آنها را تحت نظر داشتند .

در محله «مدنی» از شهر حبانیه مردم جشن گرفتندسربازان‌انگلیسی هم در جشن مزبور شرکت داشتند و با مردم شادی کردند .

بغداد ـ آسوشیتدپرس ـ بعداز آنکه عبدالکریم قاسم ،نخست‌وزیر عراق در هفته گذشته اعلام نمود با فعالیت احزاب سیاسی در حال حاضر موافق نیست عناصر معتدل نسبت به آینده عراق امیدوار شدند .

در جریان مصاحبه خبرنگاران انگلیسی و آمریکائی بانخست‌وزیر عراق که دیروز صورت گرفت از وی سئوال شد آیاانتظار میرودکه حزب کمونیست نیز مانند حزب دموکرات ملی دست از فعالیت سیاسی بردارد ؟

بقیه در صفحه سوم

باتقلیل بهای بلیط هواپیمای حجاج موافقت‌شد

بنابه‌پیشنهادکمیسیون حج از سایرمخارج حجاج نیزکسرمیگردد

امروز خبرنگار ما اطلاع حاصل کرد که دیروز کمیسیونی در نخست‌وزیری باحضور آقای اشرف احمدی معاون نخست وزیر و اعضای کمیسیون دائمی حج‌تشکیل گردید و مدت دو ساعت و نیم پیرامون اعتراض‌کمیسیون دائمی حج به‌بهای اعلام شده بلیط های هواپیما برای‌رفت‌وبرگشت‌حجاج بجده مذاکرات مفصل صورت گرفت .

سرانجام نمایندگان شرکت های هواپیمائی بانظر کمیسیون دائمی حج‌مبنی بر تقلیل بهای بلیط‌هواپیمای حجاج موافقت کردند و قرار شد شورایعالی هواپیمائی در قیمت اعلام شده تجدید نظر نماید .

خبرنگار ما اضافه میکند که‌بهای بلیط دوسره تهران به جده وبالعکس از طرف شرکت‌های هواپیمائی‌هیجده هزار ریال اعلام گردیده بودولی کمیسیون دائمی حج باتوجه به نظریه سندیکای بین‌المللی حمل ونقل‌با بهای اعلام شده‌مخالفت نمود وتقاضا کرد که بهای بلیط به سیزده هزار ونهصد و پنجاه ریال تقلیل داده شود (این قیمت چهار هزارو پنجاه ریال کمتر از بهای اعلام شده‌است)

اعضای هیئت سرپرستی

امروز یك عضو کمیسیون دائمی حج اظهار داشت که هنوز لیست اعضای هیئت سرپرستی حجاج کامل نشده و بتصویب‌نرسیده است و ممکن است فردا اعضای هیئت سرپرستی انتخاب و تا آخر وقت اعلام شود.

بهای بلیط

آخر وقت امروز خبر نگارما کسب اطلاع کرد که براثرتوافق کمیسیون دائمی حج وشرکت های هواپیمائی بلیط هواپیمای حجاج (دوسره) از هیجده هزار ریال به چهارده‌هزار ریال تقلیل داده شد و علاوه براین مبلغ یکصد و شصت تومان نیز بابت مخارج متفرقه از حجاج دریافت میشود که جمعا بابت رفت وآمد یکهزارو پانصد و شصت تومان‌هر حاجی باید بپردازد .

یك هلیکوپتر در آسمان آتش گرفت

سه‌نفر سرنشینان‌آن‌خودرا بخارج پرتاب کردندومجروح شدند

دراین عکس لاشه هلیکوپتر پس‌از سوخته شدن دیده میشود

خبرنگار ما از خرمشهر گزارش میدهد روز گذشته یك هلیکوپتر متعلق به شرکت « آجیپ »که بسر نشینی سه نفر از کارکنان شرکت مزبور از بندر دیلم عازم خرمشهر بود هنگام فرود آمدن در خرمشهر بعلت نامعلومی آتش‌گرفت خلبان هلیکوپتر پس از اینکه متوجه حریق شد کوشش کرد که هرچه زودتر هلیکوپتر را بطرف فرودگاه هدایت کند ولی کوشش او بی فایده بود زیرا قسمت زیادی از هلیکوپتر سوخته بود و شعله های آتش و خطر سقوط جان سرنشینان آنرا تهدید میکرد. سر انجام بدستور خلبان هلیکوپتر سرنشینان آن همراه با خلبان خود رابخارج پرتاب کردند. در این واقعه دو نفر از سرنشینان هلکوپتر که در پرتاب کردن خودار هلیکوپتر بخارج تعلل ورزیده بودندبراثر سوختگی‌مجروح وبعلت پرتاب‌کردن خود بخارج از هلیکوپتر مصدوم شدندویکی دیگر از سرنشینان آن که حدس زده‌می شود خلبان هلیکوپتر باشد بشدت مجروح و مصدوم گردیده و بقرار اطلاع حال وی رضایتبخش نیست‌هم اکنون مصدومین این حادثه به بیمارستان شرکت نفت آبادان‌منتقل گردیده وتحت معالجه قرارگرفته‌اند هنوز هویت آنان معلوم نشده و هلیکوپتر مزبور کاملا سوخته است.

اعلان

اینجانب که غالبا عصر روزهای سه‌شنبه هرهفته از بعضی آقایان که‌مایل به ملاقات بودند در منزل پذیرائی میکردم از این تاریخ از پذیرائی روز معینی در هفته‌معذورم البته آقایانی که‌کار لازم داشته باشند ممکن‌است قبلا وسیله تلفن تعیین وقت بفرمایند. تادر یکی‌از روزهای هفته ملاقات مسر گردد

آ ـ ٦١٥٣ سیدحسن تقی زاده

اگر بازرگانان مالیات‌ندهند از فعالیتشان جلوگیری میشود

برای وصول مالیات ازمودیان مالیاتهای کلان کلیه دستگاههای دولتی همکاری میکنند

سازمانهای وصول مالیات مجهز میشود ـ یك کمیسیون هم‌آهنگی باحضور نمایندگان وزارتخانه‌ها تشکیل میشود ـ کارت بازرگانی مودیانیکه مالیات قطعی خودرا نپردازند باطل میگردد ـ کنترل شدیدی برروی اوراق‌گمرکی مودیان مالیاتی بعمل خواهد آمد

خبرنگار ماازوزارت دارائی گزارش میدهد که برای تشخیص در آمد حقیقی مودیان بزرك مالیاتی ووصول مالیات قطعی آنها اقداماتی دروزارت دارائی شروع شده است . چند روز قبل کمیسیونی جهت ثبت اوراق صادرات وواردات گمرکی‌بازرگانان در دفتر آقای زاهدی مدیر کل‌مالی وزارت دارائی با حضور نمایندگان اداره کل گمرك تشکیل شد .

اوراق گمرکی

امروزمدیرکل‌مالی‌وزارت دارائی پیرامون تصمیم جدید این وزارتخانه اظهار داشت . اغلب از مودیان‌بزرك مالیاتی شرکتها وبازرگانانی‌هستند که اقدام به واردات و صادرات کالا میکنند و وصول‌مالیات ازاین‌مودیان بر اساس اوراق گمرکی است که فعالیت مودیان مزبور را مشخص میکند ووزارت دارائی برای ضبط اوراق گمرکی صادرات و واردات تصمیم گرفت که بااداره کل‌گمرك همکاری نزدیکتری بنماید برای این منظور فرمهای مخصوصی برای اوراق صادرات وواردات تهیه‌میشود که کلیه این اوراق از طرف اداره کل گمرك باداره نظارت بردرآمد ها ارسال خواهد شد اداره نظارت بردرآمد یك نسخه از این اوراق را اعم از اینکه کالا در بنادر مرزی وارد شده باشد یا در مرکز،بادارات دارائی مربوطه ارسال خواهد کرد وکنترل شدیدی‌خواهد شد که‌کلیه اوراق گمرکی هر بازرگان در پرونده مالیاتی او منعکس گردد . بقیه در صفحه هفدهم

چشم بودا ازموی ملکه‌ژاپن

تصویر قلاب دوزی بودا از موی ۱۵ هزار زن ژاپنی تهیه شد

هی‌مجی ـ ژاپن ـ آسوشیتدپرس ـ یك زن ژاپنی یك تصویر قلاب‌دوزی از بودا درست کرده که تمام آن از موی ۱۵ هزار زن ژاپنی منجمله ملکه ژاپن ساخته شده‌است .

اینوتون زن ژاپنی که‌این تصویر را ساخته ۱۹ سال وقت خودرا صرف اینکار نمود .

هربخیه یك‌دعا

روزنامه اساهی گزارش میدهد که بسیاری از زنان هریك ٥ موی خودرا داده اند و اینها زنانی بوده‌اند که شوهرانشان در جنك کشته شده‌بودند.

موقع تهیه این تصویر اینوتون برای هربخیه که میزده یك دعا برای شادی روح‌سربازان ژاپن که‌درجریان جنك چین و ژاپن در اقیانوس کبیر کشته شده‌اند خوانده است .

موی ملکه برای چشم بودا بکار رفته تصویری که بدینطریق از موی زنان ژاپن از بودا درست شده ٤پا عرض و ۸ پا طول دارد .

آگهی استخدام

شرکت ملی نفت ایران برای خدمت در خوزستان احتیاج باشخاص زیر که بزبان انگلیسی آشنائی داشته باشند دارد :

۱ـ چشم پزشك متخصص
۲ـ پزشك متخصص امراض زنان
۳ـ پزشك عمومی مجرب
٤ـ تکنیسین رادیوگرافی
٥ـ مربی آموزش بهداشت همگانی
٦ـ پرستار دیپلمه
۷ـ پزشکیار مرد

داوطلبان میتوانند همه‌روزه از ساعت ۸ صبح الی ۱۲ با دردست داشتن مدارك تحصیلی و سابقه کار باداره استخدام شرکت واقع در خیابان پهلوی نزدیك بلوار مراجعه فرمایند .

آ ـ ۷۳٤۸ ۲ـ۱

قابل‌توجه وزارت‌گمرکات وصنایع ومعادن

شرح درصفحه ۱٤

شرکت بیمه چهارنوع خانه میسازد

خانه‌های شرکت بیمه از ۲۵۰ هزار تایك میلیون ریال ارزش خواهد داشت

بنابرگزارش خبرنگار ماتاکنون چندموسسه دولتی‌وملی برای‌گرفتن خانه‌جهت کارمندان خودباشرکت بیمه‌ایران مذاکراتی انجام‌داده‌اند بااینکه نوع خانه‌هائی که شرکت خواهد ساخت کاملا مشخص‌نشده است وقیمت وخصوصیات خانه‌ها بایستی باتوجه به‌موقعیت‌محل وآب وهوا وعوامل دیگر تعیین شود.

بااینوصف پیش‌بینی میشود که‌قسمت اعظم‌خانه‌هائی که شرکت خواهد ساخت به‌چهارنوع‌دسته‌بندی شود. باتخمین تقریبی که باتوجه به سطح امروزه قیمت‌ها زده میشود. خانه‌های گروه اول بین ۲۵۰تا ۳۰۰هزار ریال خانه‌های گروه‌دوم بین ٤۰۰تا٥۰۰ هزارریال خانه‌های گروه سوم بین ٦۰۰الی ۷٥۰هزار ریال وخانه‌های گروه چهارم بین ۸۰۰الی یك میلیون ریال درروز امضای قرارداد ارزش خواهدداشت

بدیهی است همانطورکه قبلا هم اطلاع‌دادیم پس‌از تکمیل مطالعات فنی رقم قطعی ارزش هرخانه درهر محل تعیین وبداوطلبان بیمه عمر اطلاع‌داده خواهد شد.

نقشه‌خانه‌ها

ازهم‌اکنون شرکت بیمه نقشه‌هائی برای خانه‌های هریك از چهارگروه مزبور توسط مهندسین متخصص تهیه کرده است. دراین نقشه‌ها زیبائی واصول بهداشتی وفنی و احتیاجات خانواده‌ها درنظر گرفته شده است.

خانه‌های شرکت دارای دوامتیاز دیگر نیز میباشد.

اولا طرح خانه‌سازی شرکت‌بیمه براساس خانه‌های مستقل نهاده شده وهرخانه‌گذشته‌از اینکه‌مستقل ودارای کلیه وسایل لازم‌میباشد دارای حیاط مستقل نیز میباشدو طرح ساختمانها ونمای خارجی‌آنها طوری خواهد بود که‌به‌شهر جلوه دلپذیروزیبا میدهد.

دوما نقشه ساختمان‌های هرچهار گروه از نظر فنی طوری تنظیم‌شده وساخته خواهد شد که بیمه‌گذار پس‌از تحویل گرفتن آن می‌تواند درصورت تمایل باکمترین مخارج تغییراتی طبق احتیاجات خود به ساختمانها بدهد وبرمساحت زیربنا بیافزاید.

دعوت از اعضاء حزب مردم

ساعت ٦بعدازظهر روز دوشنبه دهم خردادماه ۱۳۳۸ آقای دکتر ذبیح‌اله صفا استاد دانشگاه درباب (ایران درکشاکش تاریخ) درکلوپ مرکزی حزب مردم سخنرانی مینمایند از عموم اعضاء حزب‌وعلاقمندان خواهشمنداست درروز وساعت مقرر بمحل حزب تشریف بیاورند.

آ ـ ۷٥۲۲ کمیسیون تبلیغات

چیت گوری
جهان چیت
رنگ ثابت ـ عرض ۹۰ سانت

آقایان مالکین محترم اراضی ومستغلات غیر اجاری

بیست ودو روز بیشتر به آخرین مهلت تسلیم اظهارنامه وپرداخت مالیات سال‌گذشته باقی نیست ازاین فرصت استفاده فرموده به شعبات بانکها وادارات مالیات براراضی و مستغلات مراجعه ودر پرداخت مالیات سال ۱۳۳۷ وهمچنین‌مالیات سال جاری اقدام‌فرمائید

آ ـ ٦٦۳۰ (۱)

جریان روز

وام بیسابقه

دیروز بانك بین‌المللی با پرداخت بزرگترین وام راهسازی بایران موافقت کرد . این وام بزرگترین وام راهسازی است که بکشور های عضو پرداخت میشود و معادل ۴۰میلیون تومان (۷۳ میلیون دلار) است که میبایست تا تابستان سال ۱۳۴۰ مصرف شود .

اعطای این وام از دوجهت قابل بحث است . اولا اینکه پرداخت چنین‌وام بسابقه‌ئی حاکی از اعتبار قابل‌توجهی است که ایران در مؤسسات اعتباری بزرك جهان بدست آورده است . تحصیل وام هائی از قبیل وام های راهسازی و وام‌های عمرانی (که‌مستقیما کالاهائی تولید نمیکند و نمیتوان از محل درآمد مستقیم آن مبلغ وام را مستهلك کرد) به‌آسانی صورت‌پذیر نیست و مستلزم‌آنست‌که اعتبارکشور دریافت کننده وام قابل توجه باشد و خوشبختانه مملکت ما از لحاظ‌اعتباری وارزش خارجی ریال وطرح هائی که در داخله برای تقویت ارزش داخلی پول اجرا میشود و معادل ۴۰میلیون تومان (۷۳ میلیون دلار) است که میبایست تا تابستان سال ۱۳۴۰ مصرف شود .

اعطای این وام از دوجهت قابل بحث است . اولا اینکه پرداخت چنین‌وام بسابقه‌ئی حاکی از اعتبار قابل‌توجهی است که ایران در مؤسسات اعتباری بزرك جهان بدست آورده است . تحصیل وام هائی از قبیل وام های راهسازی و وام‌های عمرانی (که‌مستقیما کالاهائی تولید نمیکند و نمیتوان از محل درآمد مستقیم آن مبلغ وام را مستهلك کرد) به‌آسانی صورت‌پذیر نیست و مستلزم‌آنست‌که اعتبارکشور دریافت کننده وام قابل توجه باشد و خوشبختانه مملکت ما از لحاظ‌اعتباری وارزش خارجی ریال وطرح هائی که در داخله برای تقویت ارزش داخلی پول اجرا میشود و معادل ۴۰میلیون تومان (۷۳ میلیون دلار) است که میبایست تا تابستان سال ۱۳۴۰ مصرف شود .

اصولا این فکر که دریافت وام مخالف منافع مملکت استویاخزانه مملکت رادچار اشکال میسازد فکری است که امروز - برخلاف یکصدسال قبل - در میان اقتصادیون جهان طرفداران‌زیادی ندارد و تشکیل بانك های بین‌المللی و صندوق وام های بین‌المللی و تشکیلات اعتباری دیگر همه براساس این فکر صورت گرفته است که برای پیشرفت کشور های کم رشد می‌بایست سرمایه های‌کافی (ازهرمحل که امکان داشته باشد) دراختیار این کشور ها قرار داد و عقیده براین است که اگر کشورهای کم رشد را بحال خود بگذارند که‌از منابع اعتباری داخلی خود پروژه‌های بزرك عمرانی و تولیدی را اجرا کنند اجرای این پروژه‌ها بعلت کمی درآمد های داخلی این کشور ها و کمی پس‌انداز ها (که‌درصورت عدم‌سرمایه گذاری خارجی تنها محل تامین اعتبار اجرای پروژه‌هاست) مدتهای مدید بتعویق خواهد افتاد وممکن است این تعویق خسارات فراوان و گوناگونی ببار بیاورد وباین‌جهت‌اینك تمام‌کشور های کم رشد جهان کوشش دارند که بادریافت اعتبارات - چه‌از کشورهای بزرك صنعتی و چه از سازمانهای اعتباری بین‌المللی - پروژه‌هائی را که خود نمیتوانند از محل درآمد های قلیل خود اجرا کنند اجرا نمایند

معذلك نباید تصور کرد که‌دریافت وام بدون مصرف صحیح آن نیزنتایج صحیحی بدست میدهد ودر واقع نگرانیهائی که نسبت به نتایج وام‌ها ابراز میشود همه متوجه نحوه مصرف این وام هاست و سوابقی که‌در بعضی ممالك- وازجمله کشور خود ما - دیده شده گروهی را بجانب بدبینی رانده است وباین جهت انتظار ما و همه اصلاح‌طلبان این است که در مصرف این وام‌ها دقت کافی بشود تااز هر دلار آن در محل صحیح خود استفاده بشود و گرنه بار سنگینی بدوش نسل حاضر و نسل‌آینده‌تحمیل خواهد شد .

درحال‌حاضر مملکت ما شاید بیش ازهر چیز براه احتیاج دارد . تعجب نکنید اگر بگوئیم که یك عامل مهم گرانی فعلی در تهران و شهرستانها نبودن راه بین مراکز تولید و مراکز مصرف‌است .

در بسیاری از نقاط مملکت (ازقبیل بعضی نقاط کرمان) محصولات بمیزان زیاد تولید میشود ولی چون راه‌نیست درحالیکه قیمت همان محصولات در تهران و شهرستانهابنحو سرسام‌آوری ترقی می‌کند جنس در محل تولید فاسد میشود واز بین میرود . همچنین تجار شیراز ناچارند که قسمت عمده کالاهای وارداتی خودرا از راه اهواز - تهران حمل کنند و روشن است که اگر جاده شیراز - بوشهر ساخته شود قیمت کالاهای وارداتی در فارس تنزل قابل توجهی خواهد داشت .

همینطور بسیاری از مردم تهران و شهرستانها که از خود دارای‌اتومبیل هستند بعلت ترس و وحشتی که از راه‌های شمال‌دارند از مسافرت‌خودداری میکنند و مسلم است که با تکمیل راه تهران - آمل (که از محل اعتبار ۷۳ میلیون دلار باید ساخته شود و کوتاه ترین راه تهران بدریای‌خزر است) وضع بنادر شمال بعلت هجوم مسافر بهبود قابل توجه‌خواهد یافت . علاوه‌براین‌ساختمان‌راه‌ها تاثیر روحی قابل توجهی بر مردمی که میخواهند نمونه‌ئی‌ازاصلاحات و پیشرفت‌پروژه‌ها رابه‌بینند خواهد بخشید وشاید بتوان گفت که کمتر پروژه‌ئی نظیرپروژه‌های راهسازی بر روحیه مردم موثر واقع میشود وباین جهت امیدواریم که از محل‌وام۴۰ر۵میلیارد ریالی‌بانك‌بین‌المللی و سایر اعتبارات موجود همانطور که وعده داده شده‌است حداقل ۲۰۰۰ کیلومتر جاده اسفالته در مملکت ساخته شود و جاده پیشرفت صنعتی و کشاورزی مملکت هموار گردد .

بهای گذشت

کنفرانس وزیران خارجه درژنو آشکارا وارد مراحل قطعی خودشده است. وزیران خارجه غربی که باندازه گرومیکو نمی توانندانتظار بکشند وچانه بزنند بی‌دریی طرح های تازه ای باویپیشنهاد میکنند.

پس ازدوهفته مذاکرات علنی اکنون‌که نوبت جلسات سری در رسیده علائم گذشتهای مهم‌مقدماتی ازدوطرف آشکاراست .

گرومیکو موافقت کرده است جلسات بدون حضورهیئت ناظران آلمان‌شرقی که‌آنهمه برای‌حضورشان زحمت کشیده بود- تشکیل شود. شاید هم هدف اوازآغاز جز این نبود که چند جلسه ای نمایندگان دوآلمان رادریك ردیف بنشاند.

ازطرف دیگر وزرای غربی‌سرانجام توافق کرده‌اند که موضوع مذاکرات محدود به‌مسئله‌برلین ومحل‌وموعد کنفرانس سران دول بزرك باشد.

درآغاز نمایندگان غرب طرح وسیعی شامل تمام جنبه های‌مسئله برلین وآلمان وامنیت اروپا وخلع سلاح به گرومیکو پیشنهادکردند. ولی نحوه مخالفت گرومیکو نشان میداد که اساسا نمی تواند درچنین زمینه های وسیعی مذاکره کند.

پس ازبرخورد بااین واقعیت نمایندگان غرب ناگزیر طرحی در ۷ ماده پیشنهاد کردندکه تنها شامل مسئله برلین بود. گرومیکو بااین طرح نیزمخالفت ورزید.ولی ازاین پس مسلم شده بود که کنفرانس ژنوفقط به دو موضوع خواهد پرداخت: تعیین وضع نیرو های متحدین دربرلین غربی که مورد علاقه سه کشوراست وتهیه مقدمات کنفرانس سران که مورد علاقه شوروی است .

مسئله ای‌که باید حل شودبهائی است‌که شورویها حاضر خواهند بود برای کنفرانس سران‌بپردازند زیرا مسلم است که پرزیدنت ایزنهاور بدون اطمینان‌به موفقیت کنفرانس درآن شرکت نخواهد کرد واین اطمینان فقط با روشن شدن نتایج مذاکرات کنونی‌وزیران خارجه بدست می‌آید .

غربیها در مرحله دوم مذاکرات کوشیدند شوروی راحاضربه‌تامین وحدت برلین سازند. ولی اکنون بنظر میرسدکه به پایان چانه زدنهای خود میرسند. برای آنها تقریبا جزیك هدف باقی نمانده‌است، یعنی حفظ موقعیت خود در برلین غربی وبرطرف شدن تهدیدشوروی. تا وقتی شوروی رسما تهدیدات قبلی خودرا پس نگیرد و مجددا حقوق دول غربی رادر برلین غربی به رسمیت نشناسد، امکان‌تجدید بحران وجود خواهد داشت.

روسها بخاطر حیثیت خودهم‌شده مجبور بشدت عمل خواهند بود و برای جلوگیری از همین شدت‌عمل بوده است‌که وزرای غرب حاضربه ملاقات گرومیکو شده اند .

باآنکه تاکنون دوطرف بسیار بیکدیگر نزدیك ترشده‌اندوخصوصا غربیها گذشتهای مهمی کرده‌اند ، هنوز برای حصول‌توافق گذشتهای بیشتری ضرورت دارد. توافق‌دراین مرحله کنفرانس مفهومی محدودتر ازآغاز مذاکرات دارد، باوجوداین بحدی دشوار است‌که خوشبینی مطلق رانسبت به نتیجه گفتگوهای ژنو غیر ممکن میسازد، غرب از نظریات خود درمورد وابستگی مسئله برلین به موضوع آلمان و اروپا دست برداشته است باین‌امید که وضع موجود برلین راحفظ‌کند. ولی غربیها هنوز امتیازات کوچك دیگری دارندکه بشوروی بدهند. وتصور میرودکه حاضر به دادن آن شده اند.

بعید نیست که متفقین باخودداری از فعالیت های تبلیغاتی واطلاعاتی دربرلین موافقت کنند واگر اثر فوق العاده این تبلیغات رادرآلمان واروپای شرقی درنظر بگیریم به اهمیت این امتیاز برای شورویها واقف میشویم .

همچنین امکان داردنمایندگان غرب باواگذار کردن نقشی به سازمان ملل متحد دربرلین و افزایش ارتباطات رسمی دوقسمت شهر موافقت نمایند .

دربرابر همه اینها گرومیکویك امتیاز درآستین دارد که اگر در دادن آن‌اسباك کند درهای‌کنفرانس سران رابر رئیس خود خواهد بست. اوباید تهدید خودرا درمورد برلین پس بگیرد وگمان میرودکه سرانجام هم چنین خواهد کرد . مسئله فعلا برسر بهای چنین گذشتی است .

بدینوسیله در گذشت مرحوم **حاج میرزا علی اصغر خرازی** دائی آقای محمد رضا خرازی را باطلاع دوستان میرساند مجلس ترحیم آنمرحوم روز دوشنبه ۳۸ر۳ر۱۰ از ساعت ۹ الی ۱۱ صبح در مسجد ارك برپا می باشد .

میرزا عبدالعلی خرازی -حاجی میرزا عبداله خرازی - حاج محسن خرازی -محمد مهدی خرازی -علی اکبرخرازی فامیلهای خرازی -امینی خرازی -ترجمانی -شهسوار - جلیل احمدی -قاضی -صدیق کاشانی -حجره -حاج‌عباس کاظمی شیرازی -حاج حسین شریفی راد

در گذشت مرحوم حاج **میرزا علی اصغر خرازی** دائی جناب محمد رضا خرازی جامعه حسینی صنف عطار و سقط فروش را متالم و برای شادی روح آنمرحوم و تسلیت به بازماندگان روز دوشنبه دهم خرداد ماه از ساعت ٤ الی ٦ بعد از ظهر مجلس یاد بودی در مسجد حاج‌سید عزیزاله منعقد میباشد از دوستان وآشنایان برای تشویق خدمتگذاران حسینی تمنا میشود با حضور خود شان بر افتخارات جامعه بیافزایند .

جامعه حسینی‌صنف‌عطاروسقط فروش تهران

لعبا نصرت فوت برادر عزیزم **داود غفوری** را باطلاع دوستان و آشنایان میرساند . مجلس ختم زنانه روز دوشنبه دهم خرداد از ساعت ٥ تا ٧ عصر در منزل سرهنك نصرت واقع در خیابان غربی باستیان کوچه دوم انشاء منعقداست

خانواده های مرحوم آیت‌اله**حاج آقا محسن اراکی** باکمال تاسف‌فوت‌مرحومه‌بانوشمس‌الحاجیه‌فریور محسنی صبیه مرحوم آیت‌اله حاج سید احمد اراکی همسر مرحوم حاج سید عبدالعظیم اراکی مادر آقای رحیم عظیمی سجادی -را در تهران باطلاع‌خویشان و آشنایان میرساند مجلس‌ترحیم مردانه روز دو شنبه دهم خرداد از ساعت ۹ تا ۱۱ صبح در مسجد مجد و ختم زنانه همانروز از ساعت ٤ تا ۷بعداز ظهر در منزل بانو نیره اعظم فریور همشیره آنمرحوم در اول خیابان سیمتری نظامی کوچه کلات‌منعقد است .

عظیمی سجادی -شهمنش -پور محسن -خاکباز - سجادی -تهامی -فریور -سرتیپ شاه خلیلی -فرید محسنی -سجاد پور -فرید اراکی -محسنی -حجتی - فرهمند محسنی -خان بلوکی -بزرك نیا -اشرف زاده - دیبا -اکبر خان زاده -مکی نژاد ابطحی

با کمال تاسف شهادت ناگهانی جوان ناکام**بهمن‌ویسی** چتر باز ارتش را باطلاع دوستان و آشنایان میرساند : مجلس ختم آنمرحوم روز دو شنبه ۳۸ر۳ر۱۰ ساعت ٤ بعداز ظهر در مسجد آخر خیابان گرگان بر قرار است

ستوان دوم داراب‌ویسی -امید ویسی -مهندس‌دبستانی

مصیبت وارده را به بازماندگان آنمرحوم تسلیت‌میدهیم

بمناسبت فوت مرحوم **سید حسین افتخاریان** مجلس ختمی از ساعت ٤ الی ٦ بعد از ظهر روز دو شنبه ۱۰ خرداد در آستانه‌سید ناصرالدین (ع)واقع درخیابان‌خیام بر قرار است از عموم مسلمین انتظار شرکت را داریم .

میرزا علی اکبر قلی زاده خادم آستانه -سیدابراهیم افتخاریان -سید رسول افتخاریان آ-۶۱۳۳

مصیبت وارده را بعموم بازماندگان آنمرحوم تسلیت می دهیم .

بمناسبت تصادف روز دوشنبه دهم خرداد ماه با شب هفت مرحومه **صدیق‌الملوك اردشیر رکنی** مجلس یادبودی از ساعت ٥ تا۷ بعد از ظهربر مزار آن مرحومه ابن بابویه بر قرار خواهد بود . آ-۷۳۹۶

باطلاع دوستان وآشنایان میرساندکه‌شب هفت مرحوم **کربلائی عباس طیبی رهنی** روز دوشنبه مورخه ۱۰ر۳ر۳۸ قم درعلی‌ابن جعفر بر گذار خواهد شد

غلامعلی طیبی -ابراهیم طیبی -قاسم طیبی -محمد طیبی -علی محمد نظری -حسین مبینی -ما شاالله مبینی- محمد ایروانی -علی اصغر ایروانی -جعفر میرزایان - حسن مبینی -سید مصطفی هاشمی -علی طیبی

انالله وانالیه راجعون

خانواده های**ابراهیمی -آفرینش -کوکلان- همایون - میر فخرائی -برومند -حیدری -گنجی -**

با نهایت تاسف و تاثر در گذشت ناگهانی **حاج علی‌اصغر ابراهیمی** برادر آقایان علیمحمد ابراهیمی- عباس آفرینش **ومحمود آفرینش** را باطلاع اقوام و دوستان و آشنایان میرساند مجلس ختم مردانه آنمرحوم در روز سه‌شنبه ۱۱ خرداد از ساعت ٤ الی ٦ بعد از ظهر در مسجدارك و ختم زنانه عصر همانروز در منزل شخصی واقع در امیریه خیابان قزوین چهار راه ملك کوچه ملایری شماره ٦ بر گذار با شرکت در این مجلس روح آنمرحوم راشاد فرمائید .

علیمحمد ابراهیمی -عباس آفرینش -محمود آفرینش- رضا کوکلان-سرهنك‌غلامعلی‌همایون-مصطفی میرفخرائی- سید محمد برومند -حاج زین‌العابدین حیدری -سرهنك نوراله گنجی -حاج محمد علی قزوینی -تقی محبوبی - جواد مافی - رضا برومند -خلیل قنسول -ابوالقاسم عسگری ۱-۲ آ-۶۰۹۵

مصیبت وارده را بعموم بازماندگان آنمرحوم تسلیت می دهیم .

تشکر واعتذار

از آقایان محترم روحانیون دوستان همکاران فرهنگی همشهریان گرام خاصه افسران محترم ارتش وبانوان محترمه که بمناسبت فوت نابهنگام ستوان دوم‌حسین شهیدی کتبا وشفاها وتلگرافی ابرازمحبت فرموده وهمچنین باتشریف فرمائی خوددرمراسم ختم وهفتگی‌آنمرحوم خاطر بازماندگان راتسلی فرموده‌اند اظهار امتنان نموده وچنانچه بواسطه تالمات روحی دربذیرائی قصوری شد باعرض سپاسگزاری حضوری طلب عفو مینماید. سلامت ومزید عزت همگی رااز خداوند متعال خواهانیم.

علی اصغر شهیدی -مهدی شهیدی -منصور شهیدی- بهرام شهیدی آ-۶۰۲۳

تشکر ومعذرت

ازسروران ودوستان محترم وعزیزی‌که‌ازفوت‌نابهنگام دلبند معصوم وناکامم حضورا وسیله تلگراف ونامه اظهار تاثر وهمدردی فرموده‌اند بی‌نهایت سپاسگزارم ازاینکه بعلت تالمات وتاثرات روحی موفق‌بعرض تشکر حضوری نگردیده‌ام پوزش می‌طلبم. **لاهیجان -ایرج یاورزاده**

در اثر رحلت خلد آشیان آقای **شیخ محمد تقی کمال** دائی زاده حضرت حجت‌الاسلام والمسلمین آقای حاجی شیخ محمد تقی مجتهد آملی دامة‌برکاة مجلس ترحیم در روز سه شنبه ۱۱ خرداد ماه ساعت ٥ بعد از ظهر تا ۷ از طرف‌حضرت‌آقای‌آملی‌دامة‌برکاته‌درشبستان مسجدمجدمنعقد است از طرف عموم طلاب محترم خاصه علمای اعلام و حجج‌اسلام دامة برکاتهم و برادران ایمانی برای دلجوئی و تسلیت‌آقای معظم انتظار حضور و شرکت در مجلس را دارد .

الاحقرسیدمحمدالبهبهانی عفی‌عنه

بمناسبت رحلت خلد آشیان مرحوم **آشیخ محمد تقی‌کمال** دائی زاده عزیزم که از فضلاو دانشمندان بوده مجلس ترحیمی روز سه شنبه ۱۱ ماه جاری از ساعت ٥ تاساعت ۷ بعد از ظهر در شبستان مسجد مجد منعقد است از عموم حجج اسلام‌و برادران‌ایمانی انتظار میرود با شرکت خود از حضور مجلس فاتحه روح آنمرحوم را شاد و این ضعیف را دلجوئی فرمایند .

الضعیف‌محمدتقی‌آملی

بمناسبت تصادف روز دوشنبه دهم خرداد ماه جاری باشب هفت وفات شادروان مرحوم **محمد تقی کمال** مجلس یادبودی از ساعت ٥ تا ۷ بعد از ظهر در مزار آن فقید سعید در حضرت عبدالعظیم علیه‌السلام(باغچه علیجان) منعقد میباشد .

خانواده کمال

با کمال تاسف فوت مرحوم **محمد جعفر سیفوری** صاحبمنصب عالی رتبه و صدیق باز نشسته اینوزارت‌را باطلاع‌عموم میرساند .

مجلس ترحیم آنمرحوم روز دو شنبه دهم خرداد از ساعت ۹ر۳۰ الی ۱۱ر۳۰ صبح در مسجد هدایت واقع در خیابان اسلامبول منعقد خواهد بود .

وزیر پست وتلگراف و تلفن - مهندس اشراقی

بانهایت‌تاسف‌درگذشت شادروان **محمد جعفر سیفوری** کارمند عالیرتبه باز نشسته وزارت پست و تلگراف وتلفن را باطلاع عموم دوستان و خویشاوندان آن مرحوم می رساند مجلس ختم مردانه از ساعت ۹ر۳۰تا ۱۱ر۳۰ روز دوشنبه ۱۰ خرداد ماه در مسجد هدایت واقع درخیابان اسلامبول و مجلس ترحیم زنانه در همان روز از ساعت٥ تا۷بعدازظهر درمنزل‌شخصی ایشان واقع‌دردروازه‌شمیران خیابان علائی کاشی ٦٨ منعقد خواهد بود .

خانواده های-سیفوری -کمپانی -هادیخانی‌اسلامی - سیف -سازگار -صدری -نقیب‌زاده -هاشمی شیرازی - ملك‌الکلامی . آ-۷۳۹۲

با نهایت تاسف‌در گذشت شادروان خلد آشیان‌مرحوم **محمد حسن اسدی کرمانی** وکیل دیوان را باطلاع‌دوستان و بستگان‌میرساندمجلس‌ترحیم‌مردانه ازساعت ٤ونیم تا٦ونیم عصر روز دو شنبه دهم خرداد ۱۳۳۸ در مسجد مجد و مجلس ترحیم زنانه همانروز عصر در خیابان شمیران‌قدیم بعد از سه راهی زندان اول کوچه ساری در منزل‌شخصی آن مرحوم منعقد خواهد بود .

احمد اسدی کرمانی -خانواده توانا - مهندس احمد رضوی -حسن صفا -احمد زند -ضیاء علوی - محمد علی قزوینی -منصور اسفندیاری -یداله میر حسینی -حسین حسینی آ-۶۰۱۵

خانواده های سمساریلر -احمد سمسار -حافظی‌زاده- دهقانپور -تقویان -باقر زاده -ژیانفر -رهنما -رحیمی - صباح -میلانی -تحقیقی

بدینوسیله فوت مرحوم **علی آقا سمساریلر** را باطلاع دوستان و آشنایان میرساند مجلس ترحیم مردانه روز دوشنبه ۱۰ر۳ر۳۸ از ساعت ۹ الی ۱۱ در مسجد امامزاده زید بازار چهار سوکوچك وختم‌زنانه بعداز ظهر همان روز از ساعت ٤ الی ۷ بعد از ظهر در منزل حاجی حسن آقای سمساریلر واقع در خیابان بوذرجمهری کوچه شریف‌الدوله بر گزار خواهد شد

بعموم بازماندگان آنمرحوم مصیبت وارده را تسلیت می دهیم .

با کمال تاسف در گذشت مرحوم مغفور **سید کاظم طباطبائی** را باستحضار خویشان و دوستان میرساند مجلس ترحیم مردانه آنمرحوم در روز چهار شنبه ۱۲ خرداد از ساعت ٤تا ٦ بعد از ظهر در مسجد مجد و مجلس ختم زنانه در روز سه شنبه ۱۱ خرداد از ساعت ٤ الی ٦ بعد از ظهر در منزل آقای مهندس بابائی خیابان کمالی کوچه سردار حشمت کوچه نوری منعقد میباشد .

سید مرتضی طباطبائی -محمد حقیقت شعار -ابوالقاسم معتمدی -رزم‌الدین نصیری -مهدی طاهری -مهندس حبیب بابائی -حسین فنا آ-۶۰۷۷

مصیبت وارده را به بازماندگان آنمرحوم تسلیت می دهیم .

با نهایت تالم فوت بانو **فاطمه سلطان علی آبادی**عیال مرحوم حاج عباس علی آبادی را باطلاع دوستان وآشنایان میرساند مجلس ترحیم آن مرحومه روز دو شنبه ساعت ٤ الی ٦ بعد از ظهر در مدرسه حاج شیخ عبدالحسین جنب مسجد آذربایجانیها منعقد و ختم زنانه‌همان روز ساعت ٤الی ٦ در منزل شخصی سر خیابان مخصوص کوچه قزوینی پور منزل جواد علی آبادی منعقد خواهد شد .

جواد علی آبادی -حاج میرزا علی اکبر علی آبادی - عبدالعلی علی آبادی -حاج‌محمدباقر علی آبادی - ابراهیم علی آبادی - محمد علی آبادی -حسن و حسین علی آبادی مهندس احمد علی آبادی -محمود علی آبادی- حاج‌عبدالعلی ریخته گر -سید احمد حسینی تبریزی- غلامحسین‌بی‌نظیر- حاج بیوك مسیب زاده آ-۶۰۸۳

مصیبت وارده را به بازماندگان آنمرحومه تسلیت می دهیم

با کمال تاسف‌و تاثر فوت مرحومه مغفوره خانم شمس‌الحاجیه را به فردافرد فرزندان و خواهران وبرادران گرام آنمرحومه و سایر افراد خاندان جلیل مرحوم آیت‌اله حاج آقا محسن عراقی و تعزیت عرض نموده و شادی‌روان پاك آن فقیده سعیده‌را ازدرگاه‌متعال خواستار است‌واز اینکه بعلت کسالت شخصا نتوانستم‌در مراسم مرسومه شرکت نموده و بعرض این مختصر اکتفا شده است با بزرگواری خود اغماض خواهند فرمود .

آ-۷۴۲۶ **قزوین -دکتر ایروانی**

مژده بمشتریان محترم

رنگ بخصوص

حوض و استخر

یکی‌ازمحصولات جدید

شرکت‌رنگسازی ایران

میباشدکه درتمام رنك فروشیها

عمده تهران بفروش میرسد.

تلفن ۳۰۲۳۱۸

جناب آقای موسوی نماینده محترم مجلس

روزهای دوشنبه ازساعت ٤تا۷ بعدازظهر درمنزل برای زیارت‌آقایان دوستان وموکلین محترم خودباکمال خوشوقتی درمنزل خواهند بود.

آ-۶۰۶۳ **بحرینیان**

همواه مرا شیخ اجل پند همی داد

که‌از موقعیت استفاده کن وبصاف‌کردن تپه‌وماهورهای زمین خود باتراکتورهای خاك‌برداری شرکت سهندشت بپرداز تابتوانی بقیمت خوبی بفروش رسانی.

شرکت سهندشت تلفن ۲۶۷۱۳

آگهیهای تسلیت

با نهایت تاثر و تاسف در گذشت مرحوم آقای امیرنصرت اسکندری را بعموم بازماندگان آنمرحوم تسلیت میگوئیم سعادت و سلامت ایشان رااز درگاه احدیت خواستاریم.

آ-۶۱۷۳ **مهندس‌خوئلیان‌وبانو**

با کمال تاسف فوت مرحوم علی‌سدید(مظفرالممالك) را به خاندان آن مرحوم مخصوصا برادران و یحیی خان کرلو و سرهنك نامور و فرزندانش تسلیت عرض‌مینمایم.

آ-۶۱۱۱ **مهری وفا**

جناب سرهنك کمپانی

مصیبت وارده فوت ابوی همسرتان را بعموم خانواده های مصیبت دیده بخصوص حضرتعالی و همسرمحترمتان تسلیت میدهیم .

آ-۷۳۹۴ **ستوان‌یکم‌هوائی-مصطفی‌صدری‌وبانو**

با کمال تاسف مصیبت وارده وا بخانواده محترم خرازی بویژه آقایان محسن‌و مهدی و اکبر خرازی‌تسلیت می گوئیم .

رضا بنکدار - محمد بنکدار -علی بنکدار -مصطفی بنکدار -مرتضی بنکدار -ماشااله بنکدار-احمد بنکدار

مصیبت وارده را به فامیل محترم جهانگیری خصوصا دوست عزیزمان جناب آقای هوشنك جهانگیری تسلیت عرض میکنیم .

سید علیرضا شفیعی -دکتر سید امان‌اله شفیعی

افسران و درجه داران و افزارمندان تیپ شکاری در گذشت شادروان محمد جعفر صیفوری را بخانواده‌های صیفوری و کمپانی تبریزی بخصوص به سرکار سرهنك ستاد اکبر کمپانی تبریزی تسلیت عرض نموده وسلامت و سعادت آنان را از خداوند متعال مسئلت مینمایند .

فرمانده تیپ شکاری . سرهنك ستاد نصراله‌شاهرخی

سرکارسرگردجواد ضیاء

فوت جانگداز برادر عزیزتان شادروان سرگرد صالح ضیاء موجب نهایت تاسف گردید با قلبی پژمرده این مصیبت عظیم را بسرکار و عموم فامیل تسلیت عرض می کنم .

سرگردامیرعطائی

مصیبت وارده را به آقایان شهبازی و بازماندگان‌تسلیت گفته بقای آن فامیل محترم را از خداوند بزرك خواستاریم

آ-۷۳۹۰ **غلامعلی مشجری -معزالدین مهدوی**

مصیبت وارده را بخانواده محترم اردشیر رکنی بخصوص همکار محترم بانو ژابابه جهانبانی تسلیت عرض میکنم

از طرف کارمندان و دبیران دبیرستان مهرتجریش والی زاده آ-۶۰۲۱

با نهایت تاسف و تاثر فوت مرحوم مغفور جنت‌مکان محسن خاوری به آقایان عبداله و ابراهیم و مهدی ومحمود خاوری و بانوان سکینه و مرضیه و ملیحه خاوری تسلیت عرض نموده دوام و بقای عمر بازماندگان آنمرحوم‌را از خداوند متعال خواهانیم .

آ-۷۴۰۰ **حاج رجبعلی قره‌گزلو -محمدقره‌گزلو**

زنجان افسران -کارمندان و افراد شهربانی بایکدنیا تاثر و تالم فوت جوان ناکام سرکار سروان سید کاظم عطیفه را به عموم بازماندگان آنمرحوم مخصوصا جناب آقای سید باقر عطیفه تسلیت عرض مینمایند .

آ-۷۴۰۴ **رئیس شهربانی زنجان -سرهنك پریور**

جناب آقای موسی گودرزی‌مستشاردیوان‌عالی‌کشور

مصیبت وارده موجب کمال تاثر گردید از خداوند متعال برای بازماندگان صبر و شکیبائی مسئلت دارد

رئیس فرهنك بندر پهلوی -گودرزی و بانو

با یکدنیا تاسف فوت مرحوم مغفور فتح‌اله جلیلوند را به خانواده محترم جلیلوند بخصوص بدوستان عزیزم آقایان ولی‌اله و غلام‌جلیلوند تسلیت عرض نموده بقاء عمر بازماندگان آنمرحوم رااز خداوند خواهانم .

شاهرود ستوان یکم شاپوراردلان

بقیه آگهیهای ترحیم و تسلیت درصفحه ۱۷

خروشف پیشنهادغرب را معامله‌اسب میداند

رهبرشوروی فرانسه را تشبیه به شعبده بازی‌کردکه شیطان را بیدارنمود وبعد نمیدانست چگونه ازشر او نجات یابد

مسکو- یونایتدپرس-نیکیتاخروشچف نخست وزیر شوروی ضمن‌اظهارات خود در تیرانا پایتخت آلبانی‌پیشنهاد های غرب را غیر قابل قبول دانست و گفت پیشنهادهای مزبور که بوسیله هرتر وزیر خارجه امریکا داده شده بیکنوع معامله اسب شباهت دارد.

تاس خبر داد که دیروز بعداز ظهر خروشچف و انور خوجه دبیر کل حزب کمونیست آلبانی دربرابر اجتماع بزرگی در تیرانا سخنرانی کردند و دراین میتینگ که بافتخار نخست‌وزیر شوروی برپا شده بود ۱۲۰ هزار نفر شرکت داشتند . باید توجه داشت که جمعیت شهر تیرانا ۱۲۷ هزار نفر است .

خبرگزاری تاس گفت عده زیادی از اهالی قراء و قصبات مجاور برای شرکت در میتینگ مزبور بشهر آمده بودند .

ناظرین امور میگویند اعلامیه های مشترک معمولا پس‌از یك جلسه‌ملاقات های رسمی امضاء میشود ولی اینبار خروشچف وانور خوجه در مقابل مردم هریك اظهارات خودرا نمودند و ضمن این اظهارات حکایت ازاین مینماید که مسافرت خروشچف به آلبانی زودتر از موعد مقرر پایان خواهد یافت .

مانند خورشید

انورخوجه ضمن اظهارات خود در مقابل جمعیت از دولت شوروی به مناسبت کمکهای بی شائبه آن کشور اظهار امتنان نموده و گفت . به‌مردم و جمهوری آلبانی نور و طراوت‌میدهد. خروشچف گفت . همه ما میدانیم که کشورهای سوسیالیستی اقداماتی برای‌رفع‌تشنج بین‌المللی‌بعمل‌آورده‌اند این هدف قطعی هیئت نمایندگان شوروی در کنفرانس ژنو میباشند ولی متاسفانه اثری از تشریك مساعی کشورهای غربی مشهود نیست .

آلمان وفرانسه

خروشچف سپس گفت بایدگفت که انتقام جویان و میلیتاریستها در آلمان غربی قدرت میگیرند . جای تعجب نیست که میبینیم هیئت حاکمه در فرانسه نیز به دکتر ادنائر و آلمان غربی تملق میگویند .

استدلال سیاستمداران فرانسوی‌آن است که چون‌آلمان یك کشورنیرومند باقدرت صنعتی زیاد و نیروهای انسانی فراوان میباشد بهترین راه برای تضمین امنیت اروپا آنستکه‌این کشور عضو ناتوشده و ارتش آن با انواع‌سلاحها مجهز شود .فرانسویان تصور میکنند که باین‌طریق تضمینی د رمقابل احیاء میلیتاریسم آلمان بوجود خواهند آورد.

سیاستمداران فرانسوی با این‌روش یعنی نزدیکی با آلمان غربی می خواهند کنترل را خود بدست‌گیرند وبر آلمان غربی نظارت کنند .

خروشچف گفت مسلح کردن آلمان باسلاحهای اتمی بامید اینکه کنترل این کشور امکان دارد در حکم خود کشی است . این حکایت‌بدان‌ماند. که ‌شعبده بازی شیطانی‌رابیدار نمودو بعد خود نمیدانست که چگونه از شر شیطان نجات یابد .

قدرت درجه دوم

در حال حاضر آلمان غربی میکوشد تابافرانسه کنار آید زیرا میداند که باکمك فرانسه خواهد توانست نیروهای خودرا مسلح کند اماروزی که‌آلمان مسلح شود فرانسه از نظر نظامی در درجه دوم اهمیت قرار خواهد گرفت . آنوقت این سئوال پیش می‌آید که آیا یك کشور ضعیفتر میتواند یك کشور نیرومند تر ر اکنترل نماید. تردیدی نیست که جواب این سئوال منفی است ونه تنها فرانسه قادربه‌کنترل آلمان غربی نخواهد بود بلکه آلمان غربی بالاخره خود فرانسه را رهبری و هدایت خواهد نمود . این جریان اوضاع کنونی است در گذشته آلمان باتوسل بجنك میخواست‌فرانسه را تحت انقیاد خود درآورد . وحال آنکه سیاستمداران فرانسوی خود به آلمانهای انتقام جو کمك میکنند تا آنان بهدفهای خویش برسند .

دست بگردن

بلگراد-رویتر - گزارشهای‌واصله حاکی است که نیکیتا خروشچف نخست وزیر شوروی دیروز باسفیر ایتالیا و آلبانی در باره پایگاههای موشکی در ایتالیا گفتگو های جدی بعمل آورد خروشچف خطاب به موریزیودواستروبل سفیر ایتالیا در آلبانی گفت وجود پایگاههای موشکی در کشور شما یعنی یك عمل تجاوزکارانه . گفتگو های مزبور در ضیافتی‌که مقامات شوروی برپا کرده بود بعمل آمد .

بعد از اینکه نطقهای رسمی بر سر میز شام ایرادگردید خروشچف بطرف سفیر ایتالیا رفته و دستش را بگردن او انداخت و شروع به صحبت کرد .

استروبل تنها نماینده غربی در ضیافت بود . از کشور های غرب فقط ایتالیاوفرانسه‌درآلبانی‌نمایندگی سیاسی دارند .

خروشچف نسبت به احداث پایگاه های موشکی در ایتالیا اظهار تاسف کرد و گفت طبیعی‌است که شوروی عکس‌العمل نشان خواهد داد .

سفیر ایتالیا در مقابل تاکید کرد که هرگونه اقدامی که دولت‌ایتالیا بعمل می‌آورد کلا جنبه تدافعی‌دارد. دیروز ضمنا به خروشچف عنوان همشهری افتخاری تیرانا داده‌شد.

درهردقیقه ۸۵ نفر بجمعیت جهان افزوده میشود

سازمان ملل متحد - خبرگزاری فرانسه - طبق آماری که از طرف سازمان ملل متحد انتشار یافته از ۲۸۰۰ میلیون جمعیت جهان نصف بیشتر آن در چهار کشور چین هند شوروی و امریکا زندگی می‌کنند .

چین با ۶۴۰ میلیون پرجمعیت ترین کشورهای جهان را تشکیل میدهد. هندوستان شوروی وامریکا به ترتیب در درجه دوم سوم و چهارم قرار دارند .

۶۰ درصد جمعیت جهان در آسیا و فقط چهارده درصد آن در اروپا زندگی می‌کنند . درهرحال درهر دقیقه ۸۵ نفر به جمعیت جهان افزوده میشود .

مصاحبه مطبوعاتی «قادر» و «خباز»

درمصاحبه دیروز میمونهای فضاپیما متوجه آسمان بودند وتخمه میشکستند

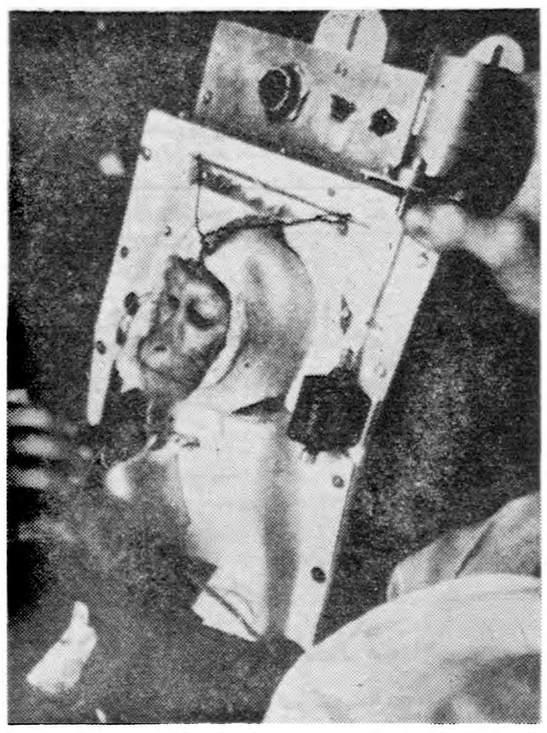

منظره‌ای از «خباز» در حال گرفتن تعلیمات سفر فضائی . میمون در جای خود محکم بسته شده و کلاه خودی برسرش گذاشته‌اند. قبل از پرتاب میمونها به فضا با اینگونه امتحانات از مقاومت آنها مطمئن شده بودند .

واشنگتن - آسوشیتدپرس - دیروز مراسم مصاحبه مطبوعاتی دانشمندان امریکائی با خبرنگاران درباره موفقیت اخیرارتش‌درفرستادن دو میمون به ماوراء جو صورت گرفت و هردو میمون «قادر» و «خباز» نیز حضور داشتند و مانند معمول به شکستن تخمه و بادام مشغول بودند .

در حدود ۵۰ عکاس بطرف‌میمونها هجوم آورده و مشغول عکس‌برداری شدند . اما این قهرمانان مسافرت ماوراء جو با خونسردی به‌شکستن تخمه مشغول بودند و اعتنائی به خبرنگاران نداشتند .

ابتدا میمون «قادر» را آورده و روی‌میز گذاشتند . قادرباکنجکاوی به خبرنگاران نگاه می کرد . عکاسان اسم او را صدا میزدند و منظورشان آن بود که میمون روی خود را بطرف آنها برگرداند تا عکس بردارند . میمون چند بار پس از شنیدن اسم خود روی خود را بطرف عکاسان برگرداند .

متوجه آسمان

بعد نوبت به «خباز» رسید و یك پزشك او را در بغل گرفته آورد . خباز از سرو کول دکتر بالامیرفت. در این موقع خبرنگاران متوجه شدند که قادر به آسمان نگاه می کند و فضای لایتناهی را که مسافر آن بوده می نگرد .

خبازرا بعداداخل کپسولی گذاشتند که با آن بفضا رفته بود . دکتر گلنان رئیس اداره علوم فضائی و هواپیمائی ملی گفت : این آزمایش کاملا جنبه علمی داشت و مدتی وقت لازم دارد تا تمام اطلاعات‌علمی مکتسبه جمع آوری شود .

دوگل آواز خواند

موریس شوالیه مجلس راگرم‌کرده‌بود

موریس شوالیه خواننده وهنرپیشه بزرك فرانسوی

پاریس- خبرگزاری فرانسه - دیشب در مجلس جشنی که از طرف وزارت دادگستری فرانسه برپاشده بود ژنرال دوگل بدعوت موریس شوالیه آواز مشهورپاریسی «صیب من»را خواند.

دراین جشن که همه ساله‌باشرکت عده زیادی ازهنرپیشگان فرانسوی وخارجی تشکیل میشود موریس شوالیه مجلس رافوق العاده گرم کرده بود .

موریس‌شوالیه دراین مجلس‌جشن‌از ژنرال دوگل خواهش کرد‌که بااو درخواندن آواز «صیب من»همراهی کند ودوگل خواهش اوراپذیرفت. ولی صدای رئیس جمهوری درمیان آواز دسته جمعی حضار از بین رفت زیرا بمحض آنکه رئیس جمهوری دهان خودرا بازکرد کلیه حاضران شروع بخواندن آواز کردند .

کمونیستها درحزب کارگر رخنه کرده‌اند

ادعای یکی ازاعضای حزب‌کارگرانگلستان تشنج شدیدی بوجود آورده‌است

لندن - ادعای یکی از اعضاءحزب کارگر انگلیس بحث وتشنج‌سیاسی شدیدی در داخل حزب بوجود آورده است . جان مك گاورن ۷۱ساله از اسکاتلند روز سه شنبه گذشته در برلن بروزنامه نگاران گفت که نفوذ کمونیست ها و پیروان آنها در حزب کارگر انگلیس موجب تضعیف حزب شده است . وی گفت‌ممکن است وضعی پیش آید که ۷۰نفر از سوسیالیست های پارلمان ماسك را از چهره خودبدور افکنده و بصورت طرفداران جدی مسکو در آیند .

پس نگرفت

مورگان فیلیپس دبیر حزب روز شنبه با حالت عصبانی از مك‌گاورن خواست که ادعای خود را حتما پس بگیرد . انتظار میرود که در یکی دو روز آینده بین گیتسکل رهبر حزب و سایر مقامات عالیرتبه‌حزب کارگر انگلیس‌برای‌بررسی بیانات مك‌گاورن مذاکراتی‌بعمل آید .

فیلیپس گفت چیزیکه درك آن برای من‌مشکل‌است این‌استکه‌چرا مك گاورن همیشه چنین اظهاراتی رادرخار ج ازخاك انگلستان بعمل می‌آوردولی‌جان مك‌گاورن تقاضای دبیر حزب را مبنی بر اینکه وی ادعای خود را درباره‌اینکه کمونیست ها در حزب رخنه کرده اند پس می گیرد رد کرد . وی بهمراه جمعی از روزنامه نویسان انگلیسی ازبرلن و آلمان شرقی دیدن میکند .

پالایشگاه نفت صحرا

پاریس- آسوشیتدپرس- محافل مطلع اظهار میدارند که بزودی تصمیم درباره ایجادیك پالایشگاه بزرك اتخاذ خواهد شد .

این تصفیه خانه که نزدیك الجزیره تاسیس میگردد نفت محصول چاههای صحرارا تصفیه خواهد کرد .

یك کنسرسیوم مرکب ازشرکت های بزرك نفت که درسال ۱۹۵۸ تشکیل شد قطعه زمینی نزدیك الجزایر خریداری نموده ومبادرت بتاسیس پالا یشگاه خواهد نمود. ظرفیت پالایشگاه دومیلیون تن‌در سال خواهد بود .

معاملات پایاپای پنبه مصر موقوف شد

قاهره - آسوشیتدپرس - دیروزیك منبع رسمی در قاهره گفت که دولت مصر تصمیم گرفته معاملات پایاپای پنبه را موقوف سازد . تصمیم مزبور ثابت میکند که مصر مایل نیست‌در فروش پنبه خود فقط به کشورهای کمونیستی متکی باشد و بنابراین پنبه مصر در آینده به خریدارانی فروخته میشود که قیمت بهتر بارز آزاد بپردازند . ناظرین اقتصادی معتقدند که معاملات پایاپای وسیع مصر با کشور های کمونیستی که از سال ۱۹۵۵ شروع گردید موجب شد که پنبه مصر از بازار غرب تقریبا خارج گردد و مصر از دریافت ارز محروم شود .

عراق

بقیه ازصفحه اول

قاسم گفت : « من شخصا بهیچ حزب و دسته معینی بستگی ندارم بلکه متعلق بتمام مردم‌بوده‌ومیکوشم تا به هدفهای انقلاب از راه صحیح نائل شوم .برای این منظوربامطالعه دقیق‌و خیلی آرام و بدون عجله پیش میروم . یکی از نتایج انقلاب‌وحدت مردم و همکاری شدید آنها میباشد. در حال حاضر هیچ اختلافی بین مردم و احزاب مثلا دموکرات ملی و کمونیست وجود ندارد و همه برای سعادت کشور میکوشند . تمام این احزاب و همه مردم تبدیل به یك نیرو شده و برای کشور کار می کنند و به تمام تقاضاهائی که‌از آنها شده پاسخ مثبت داده اند .

وابسته بارتش

باضافه مایلم که این مطلب را بگویم که من وابسته به ارتش‌بوده و از اینکه یکی از اعضاء آن‌می باشم مباهات میکنم . ارتش برای سعادت کشور کار می کند و به جمهوری وفادار است . شما بخوبی میدانید که ارتش عراق سابقه درخشانی دارد مادر عربی میگوئیم که مانند صفحه کاغذ سفیداست واین موضوع مافوق تمایلات‌وعقاید متنوع می باشد . ارتش و من که عضو آن می باشم برای مردم کار می کنیم و در خدمت مردم هستیم و از نظر ما اختلاف وجدائی وفرق مختلف وجود ندارد . ارتش در صورت بروز خطر مافوق سیاست قرار گرفته و دشمن را منکوب می کند .

علت حمله به دالس

قاسم گفت : برخی ازروزنامه های عراق وارگانهای دسته های مختلف ممکن است در حمله به امریکا و انگلیس و تقاضا های سیاسی آنان افراط ورزیده باشند ولی امید میرود که از سخنان و مصاحبه های من درس گرفته و روش خود را تعدیل کنند .

قاسم گفت: دادگاه نظامی‌بریاست فاضل المهداوی عموی او یك سازمان‌ملی‌است واوشخصا مداخله‌ای درآن ندارد وبنظروی از بیانات‌اخیر مهداوی راجع‌بدالس وتوصیف‌وزیر خارجه متوفای امریکا بعنوان«نعش امپریالیسم» نباید استنباط کردکه اوبه دالس حمله نموده‌است بلکه منظور مهداوی ازاین بیان درروز تشییع جنازه دالس حمله بسیاست دالس درزمان رژیم سابق‌عراق‌بوده است .

ازقاسم سئوال شد آیا آنطورکه روزنامه های عراقی ادعا میکنند بنظر اوامریکا وانگلیس در توطئه علیه رژیم اوشرکت داشته اند؟

رفع سوء ظن ها

قاسم گفت: امریکا وبریتانیا مسلما درگذشته‌بارژیم سابق ارتباط‌نزدیك داشتند وبدین طریق طبعا مردم نسبت باین دوکشور سوء تفاهماتی دارند. نظر مردم درباره این دو کشور بر اساس روابط با رژیم گذشته است که مسئول فقر وعدم رضایت درکشور میباشد .

بنابراین مردم نسبت برفتار بعضی افراد مظنون ومشکوك میباشند و حال آنکه ممکن است افراد مزبور قصد وعمدی نداشته باشند ولی مردم خیال میکنند‌که دولتهای‌آنان ازافراد مزبور حمایت میکنند اما من شخصا تصور میکنم‌که اوضاع امروز فرق کرده وماهمه رادوست خود میدانیم وباگذشت زمان‌مردم عراق براحساسات خودفائق آمده وسوء ظن نسبت بامریکا وبریتانیا وسایر کشور های جهان ازبین‌رفته وبجای آن احساس دوستی بوجود آید .

مناقشات حزبی

دراین اثنا روزنامه های کمونیست عراق بحملات خودبه حزب‌دموکرات ملی ادامه میدهند وروش حزب‌مزبور رابرای متوقف کردن فعالیت‌حزبی سخت انتقاد میکنند. امادر عین‌حال روزنامه های مزبور توجه مردم را به توطئه های داخلی وخارجی علیه جمهوری جلب مینمایند .

روزنامه اتحاد الشعب‌ارگان‌حزب کمونیست نوشت: اخیرا دسته های توطئه گر وفئودال درناحیه فرات پیدا شده‌اند ومشغول تحریك‌واغوا وحملات موذیانه وشیطنت آمیز علیه اتحادیه های کارگری‌ودهقانان میباشند .

روزنامه مزبور سپس بذکرحوادثی چندکه در ناحیه مرکزی فرات اتفاق افتاد پرداخته ومینویسد: عناصر مترقی درنواحی مزبورمورد حمله واقع ویابازداشت شده‌اند.

کاردوچنگال نقره دار «۱۰۰» سیلور

سیلکما

شایسته پذیرائی های اشرافی وسیاسی

Silkema

سیلکما

مدل ۱۹۵۹

ضمانت شده

نماینده انحصاری در ایران: جمشید الی و پسران

مرکز پخش: حاجب‌الدوله - پرویز خلیلی - تلفن ۲۵۷۷۲

محل فروش:
تهران حاجب‌الدوله حاج میررحیم بلورچیان
مشهد ، عباس جعفرزاده - تبریز، حسن رستگار- اهواز، فروشگاه مسعود صادق نکوئیه- خرمشهر، حاج محمد شکرائی- رضائیه، فروشگاه شکار معصوم بهروزی.
آ-۷۵۳۲

ملکه‌زیبائی‌اروپا

پاریس - خبرگزاری فرانسه - قرار است فردا انتخاب ملکه زیبائی اروپا صورت گیرد .

ملکه زیبائی فرانسه ، مادموازل استراد خواهر بریژیت‌باردو در این‌مسابقه شرکت خواهد کرد .

سایر کشور های‌شرکت کننده عبارتند از بریتانیا، هلند ، انگلستان ،پرتقال و لهستان .

تقویت صدای جلوسو شهرت جهانی دارد

بقدرتهای:
۱۱ تا ۱۵۰ وات برق وباطری (شش ولت)

میکروفون، بلندگوهای جلوسو قوی حساس - های فیدلیتی

محصولات جلوسو درونیا بی رقیب است.

نماینده انحصاری:
رادیو مینو خیابان فردوسی روبروی فروشگاه فردوسی تلفن ۳۰۴۳۰۳

آ-۷۴۳۶

پانسیون ساحل در رامسر

آماده پذیرائی است برای رزروجا به‌توریست‌ایران تلفن۳۲۳۶۸ مراجعه فرمائید .

آ- ۳۵۶۹

ازفردا

درتراس تابستانی وسالن زمستانی

سینما کریستال

غرش طبلها

باشتراك : جیمز کریگ - باربارا پیتون - گای مدیسون

رنگی

DRUMS IN THE DEEP SOUTH

RKO RADIO PICTURES

Color by SUPERcineCOLOR

Starring JAMES CRAIG · BARBARA PAYTON · GUY MADISON

شروع سانسها: درسالن زمستانی ۱۰ر۳۰ صبح- ۲ر۳۰-۴ر۳۰- ۶ر۳۰ و۸ر۳۰ بعدازظهر- درتراس تابستانی ۷ر۳۰ و۹ر۳۰ بعدازظهر.

آ-۷۴۸۲

اسکندرمیرزانمیخواهد بتهران بیاید

شایع شده بودکه رئیس جمهورسابق پاکستان میخواهد درشرکت ملی نفت‌بکارپردازد

اسکندرمیرزا

لندن - رویتر - دیروز اسکندر میرزا رئیس جمهوری سابق‌پاکستان گزارش روزنامه‌ای را مبنی براینکه قصد دارد با همسر ایرانی خود در تهران اقامت گزیده و شغلی را در شرکت ملی نفت ایران اشغال کند تکذیب کرده آنرا عاری از حقیقت تلقی کرد. وی گفت : قصد ترك کردن شهر لندن را ندارد.

گزارش مزبور در یك روزنامه پاکستانی موسوم به جونك که‌بزبان اردو در کراچی چاپ میشود درج گردیده بود.

اسکندر میرزا در اکتبر سال گذشته پس از اینکه از مقام‌ریاست جمهوری پاکستان استعفا کرد وارد لندن شد.

پیروزی حزب دست چپی سنگاپور

سنگاپور - رویتر - حزب دست‌چپی «اقدام توده» درانتخابات عمومی اخیر سنگاپور موفقیت عظیمی بدست آورده بموجب اولین قانون اساسی سنگاپور انتخابات برای تعیین‌حکومت‌محلی‌صورت گرفت حزب مزبور طرفدار الحاق سنگاپور به مالایا میباشد ولی مقامات انگلیسی نظر موافقی باین موضوع ندارند و مالایارا مستعمره خود میخواهند .

سپر دفاع ضد هوائی

بن - رویتر - سخنگوی وزارت کشور آلمان غربی اظهار داشت که بزودی طرحی از طرف دولت جهت تخلیه سپر دفاع هوائی برای تمام خانه‌های آلمان غربی تهیه خواهد شد . وی‌افزود که از سه هزار سپر دفاعی که از زمان جنك دوم جهانی مانده‌است استفاده خواهد شد .

قربانی حملات مکرر

لوس‌آنجلس - آسوشیتدپرس - بانوروت کارمند دفتری یکی از موسسات لوس‌آنجلس براثرصدمات ناشی‌ازدوبارحمله وتجاوزدرگذشت.

این بانوی ۵۷ ساله هفت سال‌قبل هنگامیکه از خیابان خلوتی عبور میکرد مورد اصابت‌گلوله شخص ناشناسی قرارگرفت ولی بهبود یافت بعد ازهفت سال باردیگر شخصی‌که پلیس معتقداست جوان ۳۰ ساله ای بوده باین زن ۵۷ ساله بزور تجاوز کرد وپس از آن اورابابطری شکسته مجروح‌نمود. بانوروت که هنوز ازاثر حمله قبلی ضعیف بود این بار طاقت‌نیاورد وزندگی رابدرود گفت .

عضو جدید آکادمی فرانسه

پاریس- خبر گزاری فرانسه - مارسل آشار با۲۸ رای بعضویت آکادمی فرانسه انتخاب گردید . وی ۵۹ سال داردودریاست فستیوال سینمائی کان درسال گذشته‌وامسال‌بوی سپرده شده بود. مارسل آشار از نویسندگان مبرز فرانسه بوده و تالیفات زیادی دارد .

جایزه ادبی وهنری

رادیو قاهره -شورای عالی پرورش هنر و ادبیات مقرر داشت که دو جایزه بزرك دولتی بمبلغ دو هزارو پانصد لیره بدکتر طه حسین و دکتر احمد بوالخیر بدهد.

ضمنابه هفت‌نفر دیگراز هنرمندان وادبای عالیقدر مصری هفت جایزه پانصد لیره‌ای از طرف شورای مزبور داده شد.

۶۰۰ تن مجروح شدند

بوئنس آیرس - رویتر - دو استادیوم ورزشی شهر لاپلاتا در آرژانتین در نتیجه خراب شدن قسمتی از پلکانهای محل نشیمن تماشاچیان ۴۰۰ نفر مجروح و ۲ نفر کشته شدند.

در حدود ۲۰۰ نفر نیز جراحات مختصر برداشته و بر اثر این‌حادثه مسابقه فوتبال متوقف شد.

برای نجات از پرحرفی خانمها

لندن - آسوشیتد پرس - یکی از اهالی لندن نامه‌ای برای روزنامه ایونینك استر نوشته و طی آن پیشنهاد کرده است که برای مردان و زنان باجه های تلفن جدا تاسیس گردد زیرا زنها اغلب‌بیست دقیقه برای یك تلفن وقت مردان را میگیرند در حالیکه مردان در۲ تا ۳ دقیقه حرف خود را تمام می کنند.

موسولینی زندانی تاریخ بود

رم - خبرگزاری فرانسه - پسر ارشد موسولینی دیکتاتور سابق ایتالیا اعلام نمود که یادداشتهای شخصی موسولینی وجود دارد و از بین نرفته است.

ویتوریو موسولینی اضافه نمود در این یادداشتها پدر من در مورد حوادث مهم عصر خود و رجال برجسته کشور های مختلف نظریاتی ابراز داشته است.

ویتوریو موسولینی همچنین خاطر نشان نمود که در ماه مارس۱۹۴۵ که جنك نزدیك به اتمام بود من هواپیمائی حاضر کرده وبه پدرم اصرار کردم که باتفاق سایراعضای خانواده به اسپانیا فرار کند ولی پدرم‌حاضرنشدفرارکندوگفت « من ناخدای کشتی هستم که غرق می شود من مایل بودم به تاریخ تعلق داشته باشم ولی تاریخ زندان من شد .»

ادنائر گفت:

آلمانها بایداز اوضاع واشنگتن راضی باشند

اولبریخت طی یك نامه خصوصی بادنائر پیشنهاد پیمان عدم تجاوزکرد

بن- آسوشیتدپرس -دیروزدکتر ادنائر صدراعظم آلمان غربی پس از شرکت در مراسم تشییع جنازه جان فاستر دالس وزیر خارجه‌سابق امریکا ومذاکره با پرزیدنت آیزنهاور به‌بن مراجعت کرد.

وی گفت مذاکراتش بارئیس جمهوری ورهبران امریکا بسیار سودمند ورضایتبخش بوده است.

دکتر ادنائر هنگام پیاده شدن‌از هواپیما درفرودگاه بن خطاب به مخبرین جراید وخبرگزاریها گفت «ماآلمانیها، باید تاکید کنیم که میتوانیم از آنچه درواشنگتن‌روی میدهد بسیار راضی باشیم».

اظهارات ادنائر چنین تعبیر میشود که‌واشنگتن پشتیبان نظریات وی درباره اوضاع بین‌المللی است.

قامه خصوصی

برلن -آسوشیتدپرس -دیروز خبرگزاری رسمی آلمان شرقی موسوم به ادن -گزارش داد که والتراولبریخت دبیرکل حزب کمونیست آلمان شرقی طی نامه خصوصی که‌برای دکتر ادنائر فرستاده پیشنهاد امضاء پیمان‌عدم تجاوز بین آلمان شرقی وآلمان غربی کرده است.

این پیمان ربطی بعضویت دو آلمان درپیمانهای ناتو وورشو نخواهد داشت.

ناظرین سیاسی معتقدند که‌نامه اخیر اولبریخت به‌سرنوشت‌نامه‌های گذشته‌وی وسایرمقامات کمونیستی دراین زمینه دوچار خواهد شدزیرا آدنائر بهیچیك‌ازآنها پاسخ نداده است.

محاکمه پزشکان اشتباهکار

رم- خبر گزاری فرانسه- پنج‌نفر از اطبای رم از جمله پروفسور فرنزوماریانوزوکو مدیر کلینیك ارتوپدیك دانشگاه رم بزودی در دادگاه محاکمه خواهند شد.

اتهام اطبای مزبور اینستکه بجای آنکه پای مریض شخصی را عمل کنند اشتباها پای سالم اورا عمل کرده‌اند .

در ماه مارس ۱۹۵۷ یك ایتالیائی بنام لوئیجی‌داکانك در کلینیك ارتوپدیك تحت معاینه قرار گرفت. نامبرده از پای راست خود اظهار ناراحتی میکرد ولی اطبا بجای آنکه همین پای اورا عمل کنند اشتباها پای چپ اورا مورد عمل قراردادند.

پس از این اشتباه شخص بیماربرای همیشه از دو پای خود محروم گردید و دیگر قاد ر بحرکت نیست .

لوئیجی‌داکانك جریان را به دادگستری ایتالیا اطلاع داد وبدین جهت پرونده بزودی در برابر قضات قرار خواهد گرفت .

کنفرانس ژنو

بقیه ازصفحه‌اول

گرومیکو مدعی شد که ده ها سازمان غرب در برلن غربی مشغول کار هستند. وی به ایستگاه رادیوی برلن غربی بشدت حمله کرده گفت: این فرستنده مشغول پخش اکاذیب و شایعات بی اساس جهت تولید اغتشاش در اروپای شرقی و آلمان شرقی است.

وی پیشنهاد تاسیس‌یك کمیسیون کرد تا بامور « برلن آزاد غیرمسلح» رسیدگی کند. نمایندگان چهار کشور بزرك و آلمان شرقی اعضاء این کمیسیون خواهند بود . این کمیسیون قوه اجرائیه نخواهد داشت.

وزراء خارجه انگلیس و فرانسه پیشنهاد گرومیکو را درباره غیر مسلح کردن برلن غربی ردکردند . آنها گفتند حال که پیشنهاد های غرب برای شوروی درباره برلن‌غیر قابل قبول و پیشنهاد های شوروی‌از نظر غرب عملی نیست ترجیح دارد که وضع فعلی برلن غربی تا زمانی که آلمان واحد بوجود نیامده‌حفظ شود.

بخوبی پیش میرود

دیشب وزرای خارجه چهار کشور تا دیرگاه در مقر گرومیکومشغول مذاکره بودند تا راهی برای‌رسیدن به متارکه در برلن بیابند شورویها اعلام کردند که کار بخوبی پیش میرود. جلسه سری دیشب ۲ ساعت و ۳ربع بطول انجامید و جریان‌مذاکرات آن‌برخلاف حملات خروشچف واظهاریاس نخست‌وزیر شوروی‌درآلبانی رضایت‌بخش بوده است.

خروشچف در آلبانی اعلام کرد که در کنفرانس ژنو امیدبموافقت نیست و پیشنهاد های غرب شامل یك مطلب قابل بحث هم‌نیست.

امادر کنفرانس ژنو محافل‌سیاسی گزارش میدهند که شورویها روی موافق نسبت بمتارکه موقتی دربرلن بنحوی که‌حقوق غرب‌در برلن غربی محفوظ شود نشان میدهندمشروط براینکه‌غرب در مقابل‌نیز امتیازات بزرگی بدهد. مذاکرات دیشب پس از ضیافت شامی صورت گرفت که از طرف گرومیکو وزیر خارجه شوروی در ویلای مخصوص داده شد.

بخصوص خبرنگاران

چند لحظه پس‌ازخروج کریستین هرتی وزیر خارجه آمریکا ازجلسه کنفرانس سخنگوی شوروی گفت: من فقط میتوانم بگویم که‌اتمسفر مذاکرات بسیار خوب بوده و مذاکرات پیشرفت‌میکند .سخنگوی مزبور افزود که وزرای‌خارجه چهار کشور موافقت‌کرده‌اند که روز دوشنبه نیز جلسه‌سری داشته‌باشند. وقتی‌سخنگوی‌شوروی‌به‌خبرنگاران گفت : در جلسه سری مذاکرات معمولی صورت گرفت خبرنگاران غربی پاتز دارند

تماشای بازیهای المپیك از تلویزیون

توکیو - خبرگزاری فرانسه - در توکیو اعلام شد که برای آنکه تمام مردم دنیا بازی های المپیك ۱۹۶۴ را روی پرده تلویزیون مشاهده کنند دولت ژاپون یك سری اقمار مصنوعی بارتفاع ۳۶ هزار متری به فضا پرتاب خواهد کرد .

بدینوسیله برنامه های تلویزیون توکیو که مسابقات المپیك جهانی ۱۹۶۴ را پخش می کند توسط اقمار مصنوعی تقویت شدهو همه مردم دنیا در منازل خود مستقیما بازی های المپیك ۱۹۶۴ را مشاهده خواهندکرد.

انرژی اتمی درکنگره جهانی نفت

نیویورك - خبر گزاری فرانسه - پنجمین کنگره جهانی نفت بزودی در نیویورك افتتاح خواهد شد.

در این کنگره بیش از پنجهزار نفر از جمله دانشمندان کشورهای اروپائی - خاور دور - خاور میانه و امریکا شرکت خواهند جست.

برای اولین بار از طرف‌دانشمندان طرحی به کنفرانس مزبور ارائه‌داده میشود که از انرژی اتمی برای بهتر ساختن‌تولید نفت استفاده‌شود. ضمنا پروفسور تلر استاد فیزیك هسته‌ای دانشگاه کالیفرنی گزارش خواهد داد که از امکانات‌انفجارات اتمی زیر زمین در توسعه تولید نفت استفاده گردد.

دامنه بحران‌لائوس توسعه میابد

جنك قوای لائوس باکمونیستها موجب مداخلات چین وشوروی شده‌است

واشنگتن- آسوشیتدپرس-امریکا چین کمونیست رامتهم نمود که بشدت میکوشد تاکنترل خودرادر منطقه آسیای جنوب شرقی توسعه دهد وبرای این منظورباعمال نفوذ وتهدید وعملیات نظامی متوسل گردیده است .

وزارتخارجه امریکا این اعلامیه رادر پاسخ تبلیغات چین‌کمونیست انتشار داد مبنی براینکه امریکا لائوس راتحریك بتخلف از مقررات متارکه نموده است .

سخنگوی وزارت خارجه گفت : تشنجی‌که درجنوب شرقی آسیا وجود دارد تنها سبب روش های مخصوص چین کمونیست برای توسعه طلبی وکنترل این منطقه است .

الحاق به ارتش

درکشور لائوس زدوخورد بدین جهت شروع شدکه ارتش ناچار گردید یك گردان مسلح از کمونیستهارا محاصره کند زیرا کمونیستها حاضر نبودند بارتش رسمی ملحق گردند درحالیکه یك گردان‌دیگر مرکب‌از۷۵۰کمونیست دراوائل این ماه بارتش‌پیوستند.

یکسال پیش‌حزب کمونیست‌لائوس وارتش آن موافقت کردند که جزء دولت وارتش لائوس درآیند. لائوس یك کشور کوچك در شبه جزیره هندوچین است ودر کنفرانس ۱۹۵۴ ژنومستقل شد .

لندن- یونایتدپرس- رادیومسکو گفت: شوروی یادداشتی درباره لائوس‌به بریتانیا داده و پیشنهاد کرده است که شرکت کنندگان کنفرانس هندوچین پیام مشترکی برای دولت لائوس فرستاده واز آن دولت بخواهندکه بر طبق موافقتنامه ژنو رفتار نمودوهمکاری باکمیسیون بین المللی درلائوس را ازسر بگیرد تاکمیسیون بتواند وظائف خودرا درآینده نزدیکی‌ادامه دهد .

قرصی که‌قدرت‌ورزشکاران‌راافزایش‌میدهد

نیویورك- خبرگزاری فرانسه - انجمن پزشکی امریکا اعلام داشت در نتیجه آزمایشهای متعدد ثابت شده است که استعمال قرص « فستامین » بمقدار زیاد مقاومت ورزشکاران را بمیزان سه تا چهار درصد افزایش میدهد.

انجمن پزشکی امریکا استعمال این قرص هارا از طرف‌ورزشکاران تقبیح کردهو اعلام داشته است بر اثر تحقیقاتی که بعمل آمده معلوم شده است که ورزشکاران امریکائی بندرت از این دارو استفاده می‌کنند .

در نتیجه استفاده از این قرص‌ها مقاومت ورزشکاران مخصوصا در مسابقات دووشنابطور قابل‌ملاحظه‌ای افزایش می یابد.

دختران امریکائی بیقیدترشده‌اند

تعداد اطفال غیرمشروع در ۱۶ سال سه برابر شده‌است

سان فرانسیسکو -رویتر -بانو کاترینا اونه‌تینگر رئیس اداره‌اطفال آمریکا ضمن اظهارات خود درکنگره ملی رفاه اجتماعی گفت : اخیرا تعداد دختران باردار آمریکائی که کمتر ا زبیسه تسال داشته وازدواج نکرده‌اند روز افزون شده است این موضوع نشان میدهد که تمایل به فعالیتهای جنسی در دختران کمتر از بیست سال خیلی زیاد است و آنها هرسال بیقیدتر میشوند .

بانواونه تینگر گفت در طی‌بیست سا ل‌اخیر تعداد اطفال غیرمشروع روبتزاید رفته است در ۱۹۴۰ تعداد ۸۹٫۵۰۰ طفل غیر مشروع در آمریکا بدنیا آمد و درسال ۱۹۵۷ رقم مزبور به۲۰۱٫۷۰۰ رسید. آماریکه جمع آوری شده حاکی است که تعداد زنانیکه بدون داشتن رابطه رسمی ازدواج باردار میشوند بین سالهای ۱۹۴۰ تا۱۹۵۶ سه برابر شده‌است .

درسال ۱۹۵۶ تعداد۷۷٫۰۰۰ بچه بوسیله مادرانی متولد شده‌اند که کمتر از بیست سال داشته ورابطه زوجیت بین آنها و مردان وجود نداشته است در ۱۹۵۷ رقم مزبور به ۸۱٫۰۰۰ رسید . انتظار میرود که درسال ۱۹۶۲ این رقم به ۱۲۰ هزار برسد .

خلاصه اخبار

بیروت- روزنامه الکفاح اطلاع‌داد که کمونیستهای‌عرا قی‌بمنظور برپا کردن آشوب در کویت بطور قاچاق باین جزیره اسلحه میفرستند و مقامات کمونیست در عراق مستقیما بر سازمان قاچاق اسلحه نظارت میکنند .

***

قاهره -۹کشورعربی‌علیه مهاجرت دسته جمعی یهودیان باسرائیل به داك هامر شولد دبیر کل سازمان ملل متحد شکایت کردند .

***

تل‌اویو - دولت‌اسرائیل بابازگشت ۵ سرنشین‌یك هوا پیمای لبنانی‌که باجبار در خاك اسرائیل فرود آورده شده بود موافقت کرد .

***

مسکو- بین افغانستان وشوروی یك موافقتنامه همکاری اقتصادی بامضاء رسید. همچنین دولت‌شوروی طبق موافقت نامه‌ای که با هندامضاء نمود ۸۰ میلیون روبل برای تاسیس کارخانه دارو سازی در اختیار هند گذاشت .

فوق‌العاده عصبانی شدند زیراساعتها بیدار مانده و منتظر کسب خبر بودند . در ژنو باوجود پرده‌اسرار آمیزی که بروی جریان مذاکرات کشیده شده است.هر کس احساس میکند که «خبری باشد».

گرچه موضوع مذاکرات جلسه سری افشا نشد ولی ناظرین اطمینان دارند که برلن مهمترین مسئله مورد بحث بوده است .

کاهش تبلیغات

ژنو - اظهارات وزرای خارجه بریتانیا و فرانسه بطور وضوح حکایت از آمادگی کشور های‌غربی برای خودداری از تبلیغات وفعالیت های ضد شوروی‌در برلن غربی‌دارد. برای اینمنظور ممکن است ایستگاه قوی فرستنده آمریکا از برلن غربی جمع آوری شود ویا در برنامه های آن تغییراتی‌داده‌شود از این‌ایستگاه اکنون تبلیغات ضد شوروی وسیعی برای تمام کشور های اروپای‌شرقی بعمل می‌آید.

از طرف دیگر ممکن است کشور های غربی سازمانهای جاسوسی ضد کمونیستی خودرا از فعالیت در برلن غربی باز دارند

ابراز تشکر وسپاسگزاری اهالی شهرری

به‌پیروی از منویات بندگان اعلیحضرت همایون شاهنشاهی نسبت به‌تامین رفاه وآسایش مردم وتوجهات جناب آقای دکترمنوچهر اقبال نخست‌وزیر محبوب ومساعی جمیله وخدمات بی‌شائبه جناب آقای‌مهدی مشایخی نماینده محترم وارجمند شهرری درتاریخ ۳۸٫۳٫۴ جهت‌رفاه وآسایش اهالی شهرری وزائرین شهرری خط اتوبوسرانی شرکت واحد دائر ضمن ابراز تشکر وسپاسگزاری از مشارالیه موفقیت‌سلامت وسعادت ایشانرا ازدرگاه متعال خواهان وخواستاریم.

هیئت محلی کوی ثبت‌اسناد -کشاورزی -طباطبائی -دامپروری - حاج حسین رضائی -حاج‌قنبر کریمی -رضا حسین‌زاده -عزیزاله خورشید فرد. آ-۷۵۰۸

اتحادیه اصناف بازار که‌از پیشقدمان صدرمشروطیت وحافظ

قانون اساسی بودند بمنظور تجلیل از مقام شامخ سلطنت وابراز حق‌شناسی ووفاداری نسبت به‌اعلیحضرت محمدرضاشاه پهلوی‌شاهنشاه عدالت گستر ایران تصمیم دارند شب ورود سلطان رعیت پرورشهریار بزرك خود باچراغانی وبرافراشتن پرچم ملی مراسم جشن وشادی برپا کنند.

اتحادیه اصناف بازار

٦١٣٩آ

آگهی تاسیس شرکت سهامی اونیلورایران

بمنظور اشتغال بهرگونه امور بازرگانی مجاز -واردات وصادرات بخصوص تهیه وتصفیه مواد ودانه‌ها وهسته های روغنی وصابونی‌وحیوانی ونباتی وهمچنین مواد غذائی ازهرقبیل وانواع اموریکه مستقیما یابطور غیرمستقیم بمنظور شرکت ارتباط داشته باشد شرکتی بنام شرکت سهامی اونیلور ایران کهسرمایه آن مبلغ پانصد هزارریال تعیین گردیده وبه‌پانصدسهم یکهزارریالی بانام تقسیم وسی‌وچهار در صد بهاء اسمی آن نقدا‌پرداخت شده ودر تحویل واختیار مدیران شرکت میباشد وبقیه تعهدی است از تاریخ بیست‌ودوم اردیبهشت ماه۱۳۳۸ بمدت‌نامحدود درتهران خیابان نادری کوچه نوبهار -نوبهار فرعی‌شماره ۱۸ تشکیل گردیده ودرتاریخ ششم خردادماه ۱۳۳۸ دردفتر ثبت‌شرکتهای داخلی بشماره ۶۷۲۴ وثبت رسیده آقایان کریستیان هندریك کنراد سندرمن وچون‌ماکسول مك‌کورماك اعضاء هیئت مدیره شرکت‌میباشند که‌آقای کریستیان هندریك کنراد سندرمن بمدیریت عامل‌انتخاب وحق امضاء کلیه اسناد واوراق بهادار شرکت تامبلغ یك میلیون‌ریال بامدیر بتنهائی واسناد واوراق بهاداریکه بیش‌از مبلغ مزبورباشدبادونفر مدیران متفقا خواهدبود وآقای انتونی جیمز وودبرای مدت یکسال بسمت بازرس شرکت تعیین شده است.

رئیس اداره ثبت شرکتها وعلائم تجارتی واختراعات-مهدی‌نراقی

آ-۶۱۲۱

ازصبح سه‌شنبه یازدهم خرداد

در دوسینمای مجلل

پلازا و متروپل

شبهای‌خونین ماکائو

دوبله بفارسی دراستودیو پلازابزرگترین فیلم جنائی وعشقی وپر زدو خورد

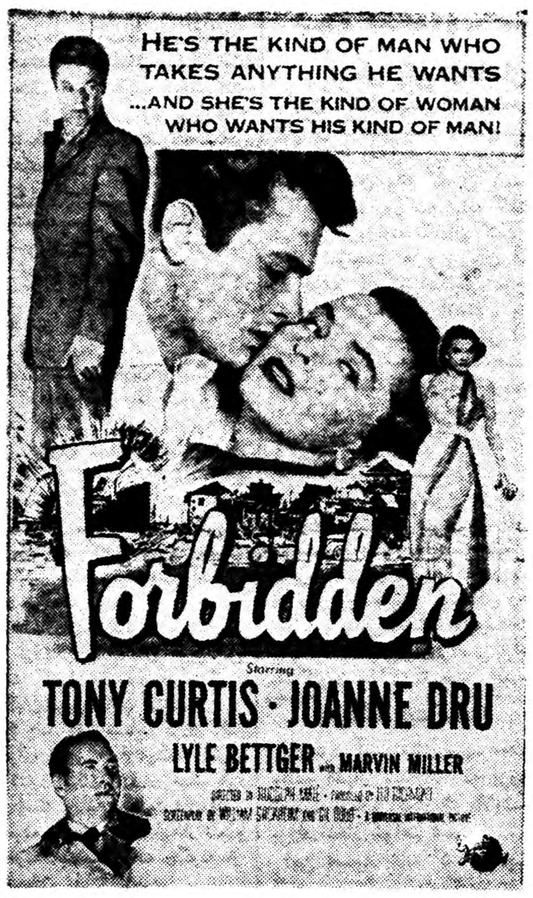

شبهای خونین ماکائو یك داستان درام پر زدوخورد وعشقی باشرکت بزرك ترین هنرمندان امریکا چون

تونی کرتیس و جوان‌دروو لیلی بتگر

شروع سئانسها: پلازا ۱۰٫۳۰ صبح ۳ و۵ و۷ و۹ بعدازظهر متروپل ۱۰صبح ۲٫۳۰ و۴٫۳۰ و۶٫۳۰ و۸٫۳۰بعدازظهر.

کلاسهای تابستانی روش نو

برای بچه‌ها

برای‌کلاسهای تابستانی روش نوکه از تیرتاشهریور ماه ادامه دارد هرروز از ساعت ۵ تا ۹ بعدازظهردرباشگاه بچه‌ها نام نویسی میشود.

شنا، انگلیسی، حساب، دیکته، نقاشی، به بچه‌ها آموخته میشود. ساعت تشکیل کلاسها از۸ صبح تاظهراست.

نشانی: تخت جمشید ایرانشهر شمالی باشگاه‌بچه‌ها

تلفن ٤٦٧٤٥ آ-۷۵۲۸

آگهی دعوت صاحبان سهام

بدینوسیله از اقایان سهامداران شرکت سهامی بحث توتونچیق نیمکوب و بازرگانی ایران باوکلای قانونی ایشان دعوت میشود که‌روز پنجشنبه ۲۷ خرداد ماه ۱۳۳۸ ساعت پنج بعدازظهر برای حضور درمجمع عمومی عادی‌شرکت که‌در محل شرکت واقع در خیابان خیام‌پاساژ امیر سلیمانی تشکیل میشود حضور بهمرسانند .

دستورجلسه

۱- استماع گزارش هیئت مدیره وبازرسان

۲- تصویب ترازنامه‌وبودجه شرکت .

۳- انتخاب هیئت بازرسان برای مدت یکسال .

مستدعی است طبق ماده ۱٤ اساسنامه قبلا بدفتر شرکت مراجعه ورقه ورودیه دریافت نمایند .

شرکت‌سهامی پخش توتونچیق نیمکوب وبازرگانی ایران

اوقات کار

جامعه دوستان آمریکائی خاورمیانه

خیابان تخت‌جمشید شماره ٤٠٤ازروز دوشنبه۱۰خردادیکسره‌خواهدبود اوقات مراجعه برای سرویس راهنمائی ومشاوره فرهنگی ازساعت ۸ ونیم الی ۱۱ صبح میباشد . درغیرساعات فوق‌باتعیین وقت‌قبلی

لا-٤ آ-۵۸۲۷

انتقاد

مرتاض هندی

اکنون چند روزیست که درروزنامه ها آگهی کوچکی بضمیمه یك‌عکس بچشم میخورد که عنوان مقاله ما را دارد ، در زیر عنوان نوشته شده است :«فلان و بهمان که در پاریس و لندن شهرت فراوان یافته اکنون در تهران آدرس فلان ساعات بهمان پذیرائی میکند ، برای رفع‌کسالت های روحی ! پیشرفت درامرازدواج و عشق و امور جنسی !! میتوانید مشورت کنید »

البته این مسئله تازگی نداردمحیط ما از دیر باز شاهد چنین آگهی‌ها بوده است همین چندی پیش یك خارجی که خود را دکتر نیزمعرفی میکرد بوسیله یك آگهی عکس‌دار مردم را از زن و مرد دعوت میکرد که‌برای رفع مشکلات جنسی خــود بوی مراجعه نمایند وبادادن‌حق‌العلاج سنگینی خود را معالجه نمایند ، خنده دار اینکه شخص مزبور هــم ادعا کرده بود در کشورهای اروپائی به آخرین مرز شهرت رسیده و اکنون برای خدمت بخدا و خلق شهر تهران را انتخاب کرده است. اما خوشبختانه چون او خود را رسما دکتر معرفی کرده بود مقامات مسئول بیدرنك قضیه را رسیدگی کرده دکانش را تخته کردند ولی گمان میکنید این روش مرتاض بازی فرنگی باین زودیها پایان می پذیرد ؟

نکته قابل توجه آنکه این حرفه شریف مرتاض بازی و رمالی درسال های اخیر مثل همه چیزدیگر پوششی از تمدن غربی (آنهم بنا حق !!) بر رویش بسته شده است . آگهی هائی که از سالها پیش در و دیوار تهران را زینت میداد هنوز هم بخاطر ها مانده و پاره‌ای هنوز هم دیده‌می شود ، مثلا «بشتابید برای گرفتن دعا از سید خراسانی »و یا «بیست ریال با پست بفرستید و از آینده خود با خبر شوید»(بهمین سادگی!) ویا « از روی خطوط کف دست‌آینده و گذشته را میگوئیم ! (صحیح‌است) و یا «سید در بندی دروغ نمیگوید» (بر منکرش لعنت!) و صد ها نظیر آن که هنوز هم بازارصاحبانش‌رونق دارد اما نکته‌جالب‌شیوع این درویش فرنگی هاست ، یادتان هست چند سال پیش یك مرتاض فرانسوی می گفت با اغذیه نباتی ،تلقین‌آب سرد ، و نفس عمیق تمام بیماریهارا درمان میکند ، بعد یك آلمانی آمد بعد هم همان‌دکتر امور جنسی و عده‌ای‌دیگر از گوشه و کنارجهان آمدند و دکان باز کردند خوشمزه اینکه تمام‌آنها هم‌ازپایتخت های بزرك دنیا یك پله هم پائین تر نمی آمدند !! و اما حالا کسی نیست‌از این آقای مرتاض بپرسد :«خوب گل مولا ! شما که شهرتتان در لندن‌و پاریس به آخرین حد خــود رسیده چطور شد که یکمرتبه یاد کلبه درویشی ما افتادید و لطفتان بسوی مردم تهران گل کرد ؟شما نمیدانستید که ما مردم مستمندی هستیم که نیازمندیهای روحی و اشکالات عشقی و جنسی مان را رمالها، فالگیر هاو کف‌بینهای دوره گرد با دو سه قران‌برآورده میکنند !! و صبح تا شام آوای آنها در کوچه و بازار بلند است ؟و آیا تصور نمیکنید از مطالعات عمیق‌شما و امثالتان باید همان مردم پاریس‌و لندن استفاده کنند ؟

لابد پاسخش آنستکه چون مردم پاریس و لندن بیش از حد خرافی هستند و وضــع مادی آنهــا نیز رضایتبخش نیست نباید سربسرشان گذاشت!! اماتهرانیها چون اعتقادی باین امورندارند ! باید تعادلی در کارشان ایجاد نمود که اینقدر پیرو ماشین وامور مادی ودنیوی نباشند ! ثانیا وضع مالی این مردم اجازه این کار را میدهد !! آقایان مرتاضهای فرنگی ، درویشهای خارجی ، لطفا بخانه و زندگی خود باز گردید وما را بحال خود رها کنید ، ما دراینجا باندازه کافی فالگیر و مرتاض و رمال و آئینه بین داشته و داریم ، بقول بچه های محله هالو خودتانید! یك سئوال دیگر باقی می ماند و آن اینست که واقعا اگر این مرتاض ها و رمالها از لندن و پاریس و یا بالاخره از کشور های دیگر وارد ایران میشوند سفارت خانه های ما بچه عنوان باین ها روادید میدهند ! برای اینکه بیایند اینجا و مدتی خلق‌اله را با دروغ و حقه بازی‌سر کیسه کنند ؟

ما و خوانندگان

موضوع بانك جوانان

روزنامه اطلاعات

عطف بسئوال آقای کیومرث جبلی مندرج درستون (ماو خوانندگان) مورخ‌دوشنبه ششم اردیبهشت۱۳۳۸ موضوع سرعت درافتتاح بانك جوانان اشعار میدارد صبح روز سه شنبه بیست وهشتم اردیبهشت ماه سال جاری کمیسیونی باحضور تیمسار سپهبد آقاولی رئیس‌بانك سپه و آقایان گلشن قائم مقام‌بانك ملی ایران -تجدد مدیر کل‌بانك بازرگانان دکتر رام مدیر عامل‌بانك عمران -دکتر بنائی دبیر کل شورایعالی هدایت جوانان واینجانب دردفتر جناب آقای علاعوزیردربار شاهنشاهی تشکیل گردید وهیئت مدیره جوانان تعیین ومعرفی شد و پس‌از تصویب آئین‌نامه مربوطه که‌دردست تهیه‌است‌ظرف یکی‌دوهفته آینده‌مراتب‌برای‌اطلاع‌عموم‌علاقمندان اعلام خواهد شد .

مدیرعامل بنیاد پهلوی -بهبهانیان

آب‌مشروب نارمك

ازنارمك مینویسندبیش‌از یکماه است‌سی‌هزار نفرازاهالی نارمك از حیث آب مشروب درمضیقه هستند در صورتیکه هنوز فصل تابستان و گرمای هوا شروع نشده وبامراجعه بهشهرداری جواب میدهند دراین خصوص باداره آب مراجعه شود وحال آنکه وصول آب‌بها بعهده مامورین شهرداری میباشد خوبست جهت آب مشروب سکنه نارمك ترتیبی اتخاذ شود که‌از سرگردانی نجات یابند .

شهرداری‌شیراز

آقای هدایت‌الله نایب ازشیراز مینویسد چند هفته است درشیراز نان سنگك‌به‌یکمن بیست ریال ترقی داده شده بدون آنکه عکس‌العملی از طرف شهرداری نشان داده‌شود هم‌چنین‌فعـلا که هواگرم‌و احتیاج بزغال خیلی کم میباشد ذغال درشیرازنایاب وگران است و اصولا شهرداری دراجرای‌تصمیمات خود نیز جدی نیست چنانچه چندی قبل بگرمابه‌داران اخطار شد از اصلاح‌سروصورت درحمام که مخالف بهداشت عمومی است خودداری کنند و آنها نیز از تراشیدن‌سرو صورت مشتریان امتناع میکردند همینکه دیدند ممانعتی بعمل‌نمی‌آید مجددا باهمان اسباب ووسائل مشغول کار شده‌اند .

موضوع کسرصدی‌سه

دبیر کانون بازنشستگان در تعقیب شرحی که‌آقای عبدالعظیم کسمائی راجع بکسرپانصد ریال حقوق بازنشستگی درشماره مورخ دوم خردادماه نوشته‌اند توضیح‌میدهند که‌دراین خصوص بااداره حسابداری وزارت کشور تماس گرفته و از علت کسر پانصدریال استفسار گردید پس‌از ارائه لیست‌اردیبهشت ماه و حواله صندوقی که بموجب آن حقوق‌اردیبهشت را پرداخت نموده‌اند معلوم گردید فقط ۳۳۰ ریال بابت صدی‌سه‌مالیات دوماهه مصوبه برحقوق که بموجب تبصره ۲۹قانون بودجه کل کشور درسال جاری وضع‌گردیده کسر و بقیه راخانم ایشان دریافت و لیست و حواله راامضاء نموده‌اند .

حق‌ویزیت

آقای حسن طالبیان مینویسد از روزی‌که که گوشت گران شد کلیه خواروبار نیز تغییر قیمت‌داده وگران شده حتی دکترها نیز حق ویزیت خودرا گران نموده‌اند مثلا دکتری ویزیت اوبیست ریال بود و حال ۵۰ریال نموده‌است و همچنین دیروز بنده خانم و بچه‌ام را که هردو بیمار بودند بمطب یك دکتر بردم وازمستخدم وی پرسیدم که حق‌ویزیت دکتر چقدر است گفت صبحها صدریال و عصرهاصدوپنجاه ریال نمیدانم که این تفاوت برای چیست در صورتیکه طرز معالجه‌و دادن نسخه‌او صبح‌هاو عصرها فرقی نمیکند و بعلاوه ویزیت همین دکتر قبل از گرانی گوشت پنجاه ریال بوده وحال سه‌برابر تعیین نموده است خوبست وزارت محترم بهداری دراین مورد تصمیمی اتخاذ نماید که دیگر این بی‌نظمی که‌واقعا بیمورد است از بین برود .

هجوم ملخ‌دریائی

ازملایر تلگراف میکنند ازچندروز پیش اکثر قراء و قصبات ملایر مورد هجوم‌ملخ‌دریائی قرار گرفته‌ودر سطح پهناوری حدود یك هزار و سیصدهکتار مشغول تخم ریزی هستند مراتب به‌اداره کشاورزی ملایر اطلاع داده شد وریاست اداره کشاورزی طبق وظیفه محل را بازدید وجریان را گزارش نموده‌اند برای مزید اطلاع به‌استحضار میرساند کلیه مالکین و کشاورزان نگران و تقاضای کمك فوری دارند در ضمن از بذل هیچ‌گونه مساعدت باماموین دولتی دریغ نمی‌نمایند واگر سمو سبوس وسمپاش در اختیار هریك ازدهات گذارند از هرجهت میتوان دراین مبارزه‌جدیت بعمل آورد .

سازمان جدید تئاتر

اندرمالرو نویسنده وداستانسرای معروف فرانسوی و وزیر مشاور آن کشور تصمیم گرفته است که‌سازمان جدیدی برای تئاتر های فرانسه بدهد بهمین جهت دستور داد که دو سالن نمایش ریشیلو ولوگزامبرك فعالیت خودرا ازهم جدا سازند وسالن اوپرا به اوپرای کمیك ملحق گردد .

ضمنا «جان‌لوی بارو» رابسمت مدیر سالن لوگزامبرك ورولان بیتیه رقاص معروف را بمستشاری اوپرای کمیك منصوب نمود .

فستیوال دیتریش

فستیوال مارلین دیتریش مدت نه هفته در هالیوود طول خواهدکشید. دراین فستیوال تمام فیلم‌هائی که مارلین دیتریش از سال ۱۹۳۵ تا تاکنون بازی کرده است به معرض نمایش گذاشته خواهدشد .

درجشن افتتاح فستیوال مارلین دیتریش سفیر سابق فرانسه در واشنگتن و برادر راکفلر فرماندار نیویورك و پانصد نفر مهمان حضور داشتند و مارلین دیتریش د رنطق خود خاطر نشان ساخت که برنامه‌های زیادی از جمله آواز خواندن درلاس وگاس و سفر بشوروی در پیش دارد.

از اینجا و آنجا

فیلم تازه براینر

یول‌براینر ، هنرپیشه طاس معروف اکنون مشغول بازی در فیلم تاز ه‌ای در فرانسه میباشد . براینر در این فیلم رل یك رهبر ارکستر را بازی میکند .

یول‌براینر طبق رسم متداول بین هنرپیشگان باتفاق منشی ووابسته مطبوعاتی و نوکر خویش وارد‌پاریس شده . وی شبها را در رستوران ماکسیم بهترین رستوران های‌پاریس میگذراند .

استقامت پیانونی

در مسابقه پیانو زنی که در هفته گذشته در لندن برپا شد خانــم «ماری آشتون» گوی سبقت را ربود. این زن چهل ساله که صدو ده کیلو وزن دارد توانست صدو سی وسه دقیقه لاینقطع پیانو بزند وبالاخره‌هم موقعی دست ازپیانوزدن برداشت که بیهوش شدو پای پیانو برزمین نقش بست.د راین مدت این خانم هنرمند اصلا غذا نخورد فقط دوستانش‌باشاره او بتدریج سی لیتر چای ،نه‌بطری آب گازدار و یك‌بطری ویسکی به حلقش ریختند !

از رمزهای جدید!

پلیس ایتالیا، ازیك‌ماه‌قبل باتمام قدرت و اطلاع خود در صدد کشف رمزبی‌سابقه‌ای برآمده است . این رمز عبارت از مقداری خطوط به شکل صلیب و «فلش»و دایره و علامات دیگری از این قبیل است که‌ازچندی قبل بوسیله اشخاص مجهولی روی دربعضی از خانه و هتلهای ایتالیا رسم میشود . خوشبختانه کارشناسان در هفته گذشته به معنا ی‌این رمز پی بردند، در حقیقت این خطوط ، علاماتی است که یك‌موسسه‌جهانگردی باعضاءخود آموخته‌است و هریك از اعضای این موسسه ، بوسیله آنهاو بسایر جهانگردان کلوب خود می فهمانند که در این منزل‌یاهتل از ایشان چگونه پذیرائی میشود !خانه‌ای که دایره ای بر آن رسم شده‌باشد از جهانگردان پول زیادی میگیرد. هتلی که باعلامت صلیب مشخص شده باشد پیشخدمتهای‌بداخلاقی‌دارد وجاهائی که علامـت«فلش» بر درآن دیده میشود مکانهائی است که جهانگردان میتوانند باخیال راحـتدر آن منزل کنند !

بازگشت به‌هالیوود

پس‌از دهسال دوری ، آنگریدبرگمن به‌هالیوود باز گشت تا هم دختر خود را ملاقات کند و هم جایزه اسکار را برباید .

هالیود برای آنگرید برگمن جشنی بر پاساخت‌که درآن‌لورنس اولیوه ، کرك‌دوگلاس ، لاناترنر و شوهر آنگریدبرگمن ، لورس شمیدت‌حضور داشتند .

در این جشن گاری‌کوپر که مدت دهسال آنگریدبرگمن را ندیده بود او رابوسید .

درکنار وزوف

کارگران‌ایتالیائی جسد یك دختر و یك پسرایتالیائی‌را درحالیکه همدیگر را در آغوش گرفته‌اند از زیرتوده‌های خاك وسنك کنار کوه آتش فشان «وزوف» بیرون آوردند .

پس از تحقیقات معلوم شد که این دو نفر دو سال قبل قصد داشتند با یکدیگر ازدواج نمایند و چون والدینشان با ازدواج آنها مخالفت میکردند از خانه فرار نمودند و دیگر اثری از آنها بدست نیامد.

ماشین سنگفرش‌کنی

یك ماشین سنگفرش کنی متوسط جدید که دارای ظرفیت ۸۰ تن‌مصالح گذاری در هر ساعت است‌در نمایشگاه ساختمانی ۱۹۵۹ از ۱۹ تا ۲۶ خرداد درگرین فورد(میدلکس) از طــرف یك موسسه مهندسی شهر لیستر که در ساختن ادوات و تجهیزات‌جاده سازی - سنك‌شکنی وکارگاه های مقاطعه کاری تخصص دارد بمعرض نمایش گذارده خواهد شد .

ماشین جاده فرش کنی مزبور روی یك تراکتور انگلیسی سوار است و دارای سکان هیدرالیك و سرعت جاده فرش کنی از ۳ الی ۶۰ پادر هر دقیقه میباشد .

کار کنترل و تنظیم سرعت جاده فرش کنی آن و بسیاری از کار های دیگر آن خودکار میباشد و حرکت آن ازنقطه به نقطه دیگر تاسرعت ۱۲میل درساعت میرسد .

این‌ماشین عنقریب به بازارتجارتی معرفی خواهدشد .

جدول کلمات متقاطع شماره ۱۲۳۲

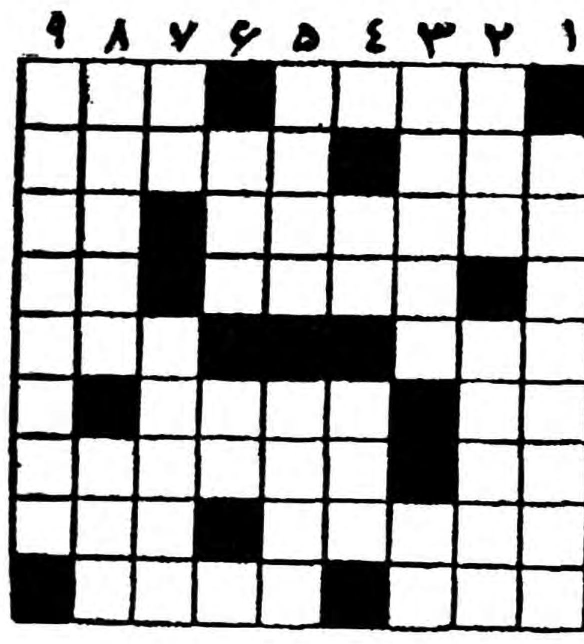

افقی : ۱- از عناوین حضرت‌رسول قبل از بعثت - غلیظ وتیره۲- عددی است بعداز کورش مدتی سلطنت ایران راغصب کرده بود - ۳- از واحد های چای دم کرده- اطاق‌دارد‌خانه هم دارد ٤- واحدی از زمان - رنگش را سرخ گفته اندو بینی‌اش از گل ٥- مزاج عصبی -برنده ٦-اگر پایش نبریده بود بشهری میرسید- خالی کردن همان است وسراز پانشناختن همان ۷- رمق - دمتشان راباو میدهند تادر چاه نیفتند ۸- از اسباب آزمایشگاه - از شهرهای قدیم که روزگاری مرکز فلسفه و حکمت بود ۹- صاحب عمر دراز - هیزم .

عمودی : آخرین برنده جایزه ادبی نوبل ۲- در مجلسش اغیاررا راه نمیدهند - همه می کوشند تیر رابه آن بزنند ۳- کوشنده درکار- تادر آب است امید ثمری هست ٤- شاعر مطرب را فرموده تابردف‌بزند که ساقی جام از کف نگذارد - ازاقلیم های جغرافیائی ٥- مبزش را سفید کنید تا کامتان راشیرین کند - ازاندازه های پارچه ٦- کتابی ازشاتو بریان - راه کوتاه۷- حیوان‌جنگلی- چون نام‌ندارد نشانی هم‌ندارد ۸- هشیار استو خفته نیست - از اسباب سوراخ کردن ۹- زبان باز وپشت هم انداز .

حل جدول شماره ۱۲۳۱

افقی : ۱- لوکرس - میز ۲- ار- حومه ۳-کلیه - سد ٤-همه- چلیپا ٥- علیل -تاول ٦- نوریا - ورم ۷-اس -فیله ۸- پهنا - پا ۹- یال - همزاد .

عمودی : ۱- لاله‌عباسی ۲- ور -ملوس ۳-کهیر - پل ٤- رحل- لیفه ٥- سویچ - اینه ٦- مهلت - لام ۷- مه - یاوه ۸- سبور - پا ۹- زادالمعاد .

New SINGER Gazelle — A ROOTES-PRODUCT

نماینده انحصاری در ایران : شرکت تضامنی ع- اصغر شاپچیلار و شرکاء خیابان شمیران تلفن ۳۲۴٤۱

آ- ۷٤۵۸

پارتی جدید

لینولئوم پشت نمدی ارمسترانك

در ۱۷رنك مختلف موجود میباشد . تنها

لینولئوم پشت نمدی ارمسترانك

است‌که بادوام‌بوده وپس‌از مدتی‌مصرف خطوط آستر آن‌نمایان نمیشود شرکت سهامی تزئینات ساختمان - خیابان رازی کوچه تیمساری تلفن نمایشگاه ٤۳٤۳۸ - نمایشگاه چهارراه شاه

آ- ۸٤۵٤

هتل رستوران برکه

از روز سه‌شنبه ۲۶ خرداد افتتاح خودرا اعلام میدارد وامیدوار است بامتخصصین خارجی وایرانی خود راحتی‌و سایش همه را تامین‌نماید تخت‌جمشید خیابان فرصت تلفن ٦۹۲۹۵

BERKEH

آ- ٦۰٤۳

مردم اصفهان

بشما توصیه میکنم که برای فرا گرفتن ماشین نویسی فقط به آموزشگاه جهان‌اول خیابان شیخ‌بهائی مراجعه فرمائید

از عموم اهالی محترم اصفهان دعوت میشود در

گاردن پارتی

مجلل و باشکوهی که درشب‌های

۱۱ - ۱۲ - ۱۳

خرداد

درمحل انجمن ایران و آمریکا

خیابان عباس‌آباد برگزار میشود شرکت فرموده و چند ساعت از وقت خودرا بابهترین سرگرمی‌های ایرانی و آمریکائی که تاکنون ندیده‌اید بسربرید

محل فروش بلیط

هتل ایرانتور - قنادی پارك -داروخانه آلمانی -محل‌انجمن

آ- ۷٤۱۰

آگهی تشکیل دادگاه رودبار

دررودبار دادگاه بخش تشکیل وازتاریخ ۱۱ر۲ر۳۸رسما افتتاح و دفتر دادگاه ازتاریخ مزبور قبول دادخواست می‌نماید .

وزیردادگستری

آ-۷٤۹۲ ۱-۳

مؤسسه‌خروس آ- ۵۹۸۱

دیزل‌هنشل یگانه کامیونی است‌که قهرمان جاده‌های سخت لقب‌گرفته است نماینده انحصاری درایران - فروشگاه هنشل خیابان اکباتان تلفن ۳۲۱۵۸

آ- ۷٤٦٦

درپیشگاه والاحضرت اشرف‌پهلوی

فیلم «کلاهی پراز باران» یا «بلای خانمان سوز» روز دو شنبه دهم خرداد ساعت هشت‌و نیم بعداز ظهر در سینمای رادیو سیتی بنفع صندوق انجمن پرستاران ایران بمعرض نمایش گذاشته خواهد شد .

قیمت بلیط ها همت عالی ۱۰۰ ریالی ۵۰ ریالی - بلیط رااز مغازه ربکا لالعزار نو وکافه قنادی نادری خیابان نادری خریداری فرمائید. ۱-۲ آ-۵۹۲۱

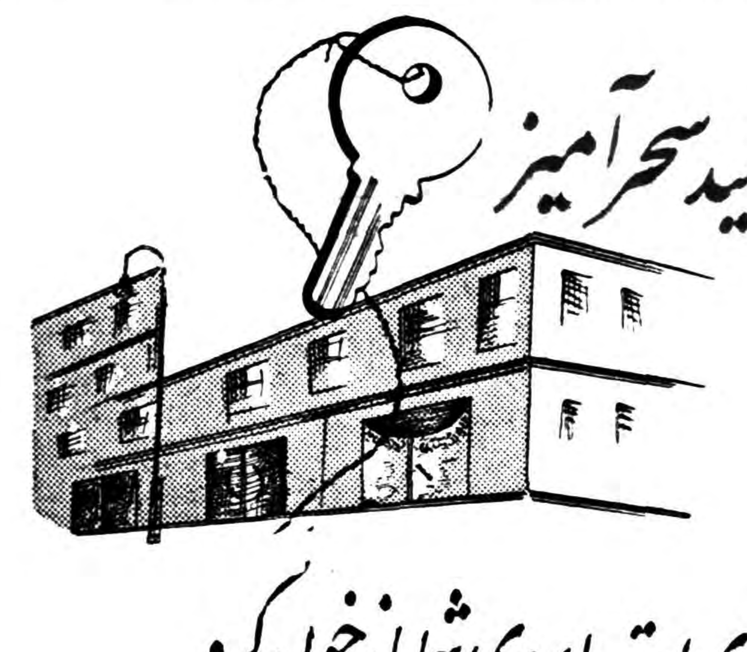

کامباین کاکشات

برای دروغلات وبرنج در یکروز کار ۱۰۰۰ دروگر را انجام میدهد

کامباین‌خودکارمدل ٤۲۹ کاکشات کاملترین نوع کامباینی است که تاکنون بایران وارد شده

COCKSHUTT

کارخانجات کاکشات کانادا یکی‌ازقدیمیترین وباسابقه‌ترین سازندگان ماشینهای کشاورزی در دنیا

نماینده انحصاری درایران :

شرکت سهامی ایران کانادا

ابتدای‌خیابان امیرکبیر - ساختمان‌رودیانی تلفن۳۰۳۲۸۹

دشمنی که شوروی درمرز های شرقی خود دارد

بین شوروی وچین مسابقه‌ای برای مسکون‌کردن مناطق اطراف سیبری‌درگرفته‌است

Newsweek

در ایالت لینکیانك (ترکستان شرقی) که تا سال ۱۹۴۹ بوسیله روسها اداره میشد و جمعیت آن ٤ میلیون تن بودکه یك دوازدهم آن را چینیها تشکیل میدادند امروز ٥ر٥ میلیون تن اقامت دارند که یکچهارمشان چینی هستند و هرماه هزاران چینی به آنجا وارد می شوند و صحرای گوبی را در برابر مزارع و مراکز صنعتی به عقب نشینی وامیدارند .امروز دراورومچی چینیها یك مرکز عظیم صنایع‌فولاد سازی بوجود آورده‌اند و در ناحیه ژونگاریا مجاور خاك روسیه شوروی چینیها کلیه سکنه را اخراج کرده و بجای آنها از مردم چین آورده‌اند و همه زمینهای بایر را آباد کرده‌اند. آنها باروش سخت نظامی بکار دسته جمعی مشغولندتانخستین‌راه‌آهن میان چین و روسیه شوروی را در آسیای مرکزی تکمیل کنند.

چینیها نیزمانند روسها که سیبریه را محل استفاده از کار تبعیدیها قرار داده‌اند این نواحی رابا اعزام میلیونها تبعیدی آباد میسازند و در واقع سین کیانك و سیبری دو زندان عظیم بشمار می‌آیند .صدها و هزارها دهکده چینی در کنار اقیانوس کبیر تخلیه شده کلیه سکنه آنهارا به این نقاط کوچ داده‌اند .دربرنامه تصفیه شهر شانگهای از عناصر « بورژوا» جمعیت شهر را که در سال ۱۹۵۳ درحدود ۲ر٦ میلیون تن بود به ٤ میلیون تقلیل دادند و میخواهند در چند سال آینده دو میلیون تن دیگر از مردم این شهر را به آسیای مرکزی بفرستند.

اسکان سیبری

روسهانیز باعجله نهضت اسکان سیبریه را تشویق میکنند .برنامه عظیم احیاء دره آموو برنامه‌همکاری مشترك چین و شوروی برای ساختن تاسیسات هیدروالکتریك بقدرت یك میلیون ولت در مرز منچوری در دست اجراء است ولی سیاسیون و استراتژیستهای روسیه امروز کاملا نگران این مرز میباشند . اغلب مطلعین دنیای غربی معتقدند که اصرار خروشچف برای تشکیل کنفرانس سران دول بیشتر بخاطر آن است که راه آشتی با غرب را باز کند تا در صورت بروز خطر چین از کمك آنها برخوردار باشد.

خطر زرد

اکثر سیاسیون غرب میگویند که این‌روزها از زبان مقامات‌صلاحیتدار روسیه شوروی مرتبا اصطلاح « خطر زرد» بگوش میخورد.

اخیرا یك مهندس روسی که در آسیای مرکزی کار میکند به یك سیاستمدار مسافر امریکائی گفته است :

« شما امریکائیها چرا این اندازه نگران کار چین هستید ؟ میان شما و آنها که یك پهنهٔ عظیم بنام اقیانوس کبیر فاصله بوجود آورده. اما میان ما و چینیها هیچ فاصله‌ای وجود ندارد جز یك خط فرضی روی نقشه .»

روسها همیشه نسبت به مرزشرقی خود حساسیت زیادی داشته‌اند . حتی پس از حمله هیتلر به روسیه یك‌سوم ارتش سرخ‌درمرز منچوری وکنار رود آمور متمرکز بود تااز اشغال سیبری بوسیله ژاپونیها مانع شوند. حال آنکه استالین روز های تیره‌ای را در حال شکستهای پیاپی اوکرائین وقفقاز طی میکرد. اما امروز روسها درمتفق شرقی خودیك‌دشمن‌بالقوه بمراتب‌خطرناکتر از دشمن گذشته می بینند ازاینرو سخت برای جلوگیری از این خطر میکوشند .

مقالات وگزارشهای خارجی

احزاب دمکرات امریکای لاتین متحد میشوند

احزاب دموکرات درامریکای لاتین در صدد تشکیل جبهه موتلفه برای مخالفت بارژیمهای‌کارائیب‌که بنظر آنها دیکتاتوری است برآمده‌اند.

در گزارشی که از کوستاریکا رسیده‌ذکر شده که دسته جدید بزودی اعلامیه‌ای صادر کرده و شرائط عضویت را ظرف مدت دوماه معین خواهد نمود .

تاکنون اتحادیه انقلابی امریکا که مرکز آن در پرو میباشد و حزب دموکرات ونزوئلا موافقت‌خود را باائتلاف اعلام داشته‌اند.

اطلاع حاصل شد که‌مذاکراتی بین حزب انقلابی گواتمالا و حزب لیبرال هند وراس جریان داشت‌و بعلت بروز اختلاف بین دو حزب مزبور متوقف شد.

مذاکرات اصلی شامل کوبا نمیگردد زیرا احساس میشود که اوضاع سیاسی در آن کشور هنوز روشن نیست و گزارشهای واصله که حاکی است کمونیستها در آن کشور نفوذ کرده‌اند هنوز مورد تائید قرار نگرفته است .

مبارزه باکمونیستها

هدف اساسی این دسته بندی وائتلاف مبارزه با نفوذ کمونیستها در احزاب مزبور میباشد .

اطلاع حاصل شد که احزاب دموکرات ولیبرال چپ در سایر کشورها بااصول کلی این ائتلاف موافقت کرده‌اند ولی با عضویت آنها موافقت نشد زیرابا کمونیستها ارتباط داشته‌اند .

مقامات احزاب دموکرات که اساس ائتلاف مزبور را پی ریزی مینمایند اظهار میدارند که‌هرگاه حزبی در زمان گذشته‌بر طبق‌ضرورت کمك و حمایتی از کمونیستها دریافت میداشته میتواند بعضویت این جبهه موتلفه پذیرفته شود .

درحالیکه کوبا در دسته اصلی قرار نگرفته ولی نهضت انقلابی کوبا از شرکت کنندگان اصلی در وصول بهدف این بلوك محسوب میگردد. زیرا اخیرا در فعالیتهائی که برای واژگون کردن رژیمهای دومینکن وانیکاراگا صورت میگیرد شرکت نموده است .

نیویورك تایمز

پرووخین رهبرسابق وکارمند کنونی

میخائیل پرووخین که زمانی‌یکی از ۱۲ شخصیت درجه اول‌شوروی بشمار میرفت وعضو کمیته مرکزی حزب کمونیست بود اکنون‌مانند یك عضو معمولی هیئت نمایندگی شوروی در کنفرانس‌ژنواز گرومیکو دستور میگیرد .

دوسال قبل ستاره پرووخین در آسمان کرملین اوج گرفت واز رهبران پرقدرت شوروی محسوب میشد واداره توسعه صنایع‌شوروی رابعهده داشت .

اما اوهم تحت قاعده کلی که بر دستگاه مدیریت کرملین حکمفرما است ناگهان سقوط کرد. او هم در جریان مبارزه بین خروشچف‌ودسته مالنکوف وکاگانوویچ و مولوتف قرار گرفت ناچار ازنردبام قدرت پائین آمد اما چون پرووخین‌مانند بندبازماهری درآخرین لحظه‌خطر توانست خودرا بدامان خروشچف بیاندازد ازسقوط کامل نجات یافت وبسرنوشت مالنکوف وهمدستانش دچار نشد . تنهااورا از عضویت هیئت رئیسه حزب کمونیست اخراج کردند ودر اوائل سال ۱۹۵۸ بعنوان سفیر شوروی درآلمان شرقی‌تعیین شد .

امروز پرووخین نمونه زنده‌ای از مبارزه بیرحمانه قدرت است .

ازکیوان طاهری — خبرنگار اطلاعات درپاریس

درشرفیابی دانشجویان ایرانی مقیم پاریس شاهنشاه خطاب بدانشجویان فرمودند :

ازشهریور ۲۰ تاکنون سه‌مرتبه نزدیك بود مملکت از دست برود

مردم اسکاندیناوی ازنظر ملل دیگر جهان ملتهای مترقی وسعادتمندی هستند وبرنامه کار واساس عدالت اجتماعی‌ما که نقشه آن ریخته شده از این کشورها مترقی‌تر است

درمملکت ما برای مالکیت‌اراضی محدودیت بوجود خواهد آمد

من از کسانیکه باجتماع صدمه میزنند صرفنظر نمیکنم

آقای کیوان طاهری خبرنگار اطلاعات درپاریس ازجریان‌شرفیابی دانشجویان ایرانی درپاریس گزارشی تهیه نموده که عینا برای استحضار خوانندگان گرامی بدرج آن مبادرت میشود .

نظربعلاقه‌صمیمانه‌ایکه‌دانشجویان‌ایرانی مقیم پاریس نسبت بدیدارشاهنشاه ابراز داشتند اعلیحضرت همایون شاهنشاهی موافقت فرمودندساعت پنج بعداز ظهر روز سه شنبه چهارم خرداد (۳٦مه) دانشجویان‌به‌پیشگاه ملوکانه باریابند .

در وقت مقرر عده کثیری درتالار سفارت کبرای ایران در پاریس گردآمدند وبااحساسات‌بسیار گرم و صمیمانه ای از شاهنشاه استقبال نمودند .

ابتدا یکی از دانشجویان ورود شاهنشاه را خیر مقدم عرض نموده وفاداری طبقه جوان و تحصیل کرده را نسبت به شخص اول مملکت در راه ترقی و سعادت ملت ایران باطلاع رسانید .

سپس یکی از دانشجویان که از بلژیك برای دیدار شاهنشاه بپاریس آمده بود به نمایندگی دانشجویان مقیم بلژیك پیامی بشرف عرض رسانید .

سپس شاهنشاه چنین اظهارداشتند عادت من براینست که در موقع صحبت با دانشجویان و جوانان مملکت شمه‌ای ازگذشته بیان کنم از شهریور ۳۲۰ تا امروز چیزی نخواهم گفت برای اینکه همه‌حوادث این سال های گذشته را به چشم دیده‌اید ومیدانید چه اتفاقاتی‌افتاده است بعد از آن تاریخ سه مرتبه نزدیك بود مملکت از دست‌برود . در تمام موارد حس وطن پرستی ایرانیان و توجهات خداوندی ما را از خطر قطعی نجات داد .وارد این مباحث نمیشوم چون طولانی است . همیشه در مواقع باریك ملت ایران بعد از مدتی راه‌صحیح خودرا از روی ناسیونالیسم طبیعی پیدانموده پرچم استقلال کهن‌خودرا در دست نگهمیدارد .

من بکرات به کشور های‌خارجی مسافرت کرده‌ام ایندفعه کشورهای مترقی انگلستان و دانمارك و هلند را دیده‌ام مردم اسکاندیناوی ازنظر ملل دیگر جهان ملت های مترقی و سعادتمندی هستند امابرنامه‌کار ما و اساس عدالت اجتماعی که نقشه آنرا ریخته‌ایم از انچه در این کشور ها دیده‌ایم مترقی تر است .

در کشور ما صنایع سنگین ملی است صنایع نفت ملی است آهن و فولاد ملی است استخراج ذغال‌سنگ راه‌آهن ، پست و تلگراف و تلفن و بنادر مال عموم است . درکشور ما برنامه تقسیم اراضی شروع‌شده و پیشرفت دارد و هر دقیقه ایکه نقشه برداری اراضی تمام شود فورا آن اراضی بین رعایای همان زمینها تقسیم میشود .

دراین ممالك اغلب این صنایع‌ملی نبود بلکه در دست افراد و گروه های خصوصی قرار داشت . در دانمارك مهمان فردی بودیم که‌آن فرد مالك هفت مزرعه یعنی سه‌هزار هکتار اراضی بود .

در مملکتی مثل دانمارك که‌وسعت خاك آن نسبت بایران خیلی کم‌است چنین‌وضعی وجود دارد . درکشور ما برای مالکیت اراضی محدودیتی خواهد بود ومازاد این حدخریداری شده بین زارعین تقسیم خواهد شد .

در مورد تعلیمات اجباری اقدامات زیادی شده بسیاری مدارس‌ساخته شده و میشود این مدارس نیاز بدبیر و آموزگار و مربیان لایق دارد .

در آتیه فرهنك و بهداشت برای عموم مجانی خواهد شد بطور کلی از لحاظ اجتماعی و صنعتی مملکت ما از مترقی ترین کشور هاخواهد گردید. این نقشه ها باید سریعتر و صحیح‌تر اجرا شود و این فقط بسته باراده و مهیا بودن عناصر تحصیل کننده مثل شماست .

امروزه دنیا بطرف ترقی‌پیشرفت نموده و بجائی رسیده است که‌افراد باید ازحد اقل زندگی بهره‌مند شوند این حداقل رادر پنج‌اصل میتوان خلاصه کرد ـ کار ـ بهداشت ـ فرهنك ـ مسکن ـ و غذا تامین این پنج اصل زندگی اولین برنامه ماست . در موردعدالت اجتماعی قوانین کار برای کارگر و برای رعیت در نظر گرفته‌شده هر- کس بهتر و بیشتر کارمیکند بایددراجتماع جای‌بهتر وراحت‌تری و وسائل بیشتری داشته باشد .

پس نقشه ما و برنامه ما موجود است عوامل اجرای آن مقداری موجود و مقدار دیگر باید به‌تدریج به مملکت برسد و آن شما هستید.

تصمیم مایعنی تصمیم دولت ایران اینست که در میان افراد ایرانی افراد منحرف رانپذیریم ما حق نداریم نسبت به‌کسانیکه مهر وطن رانمی ورزند اغماض کنیم مانسبت بهر فردی که بخودما صدمه بزند میتوانیم اغماض کنیم و اینکار را کرده‌ایم ولی درمورداجتماع نه‌من میتوانم صرفنظر کنم و نه شما گذشت خصلت خوبی است ولی اگر فرصت بدست دشمنان ما برسد مهلت نخواهند داد .

ما نمی توانیم نسبت به مسئولیت خود بایران و تاریخ مملکت خود اجازه چنین گزندی را بدیگران بدهیم . ثروت مملکت ما چه‌مادی و چه معنوی بی نظیر است ملت ایران بیش از سه هزار سال در مقابل هر بدبختی ایستادگی کرده مملکت مستقلی را در میان جامعه حفظ نموده‌است و اکنون احتیاج بفعالیت و استفاده از این منابع بی نظیر دارد.

من نسبت بهر فرد ایرانی وطن خواه علاقه دارم بخصوص افرادی که‌میتوانند در کار بهبود مملکت سهیم باشند و این افراد شماهستید موفقیت همه‌شما راهمیشه‌خواستارم. میدانم دربین شما افراد برجسته‌ای هستند که امتحانات و کنکور های مشکل‌را باموفقیت گذرانده‌اند . از احوال شما همیشه مطلعم هم‌بشما وهم‌بتمام ایرانیان که‌چنین فرزندان شایسته ای دارند تبریك میگویم در آتیه با اتمام تحصیلات‌واستفاده از معلومات خود خدمات درخشانی بمیهن خواهید نمود .

پس از بیانات شاهنشاه آقای منوچهر وحیدنیا دانشجوی دوره دکترای دانشکده حقوق قطعه‌شعری راکه فی‌البداهه سروده بود خواند و مورد توجه مخصوص قرارگرفت. بعد دانشجوی دیگری از مراحم شاهنشاه نسبت به نسل جوان و بخصوص دانشجویان مقیم پاریس امتنان نموده وفاداری طبقه تحصیل کرده رانسبت به‌شخص اول‌مملکت اظهار داشت و گفت دانشجویان امیدوارند باتحمل مشقت دوری از وطن پس از بازگشت تحت رهبری خردمندانه شاهنشاه بتوانند‌در‌اجرای برنامه آبادانی کشور عضوموثری باشند و دین خودرا نسبت بمام‌میهن ادا نمایند .

سپس اعلیحضرت با یك یك از دانشجویان از نزدیك آشنا شده نسبت بهر یك اظهار تفقدنمودند. یکی از دانشجویان بنام کاظم رجوی قطعه شعری سروده بودکه تقدیم داشت و مورد عنایات شاهانه قرار گرفت .

ازمحمدرضا عسکری ـ نماینده اعزامی اطلاعات بهلند

این خانم هلندی‌زبان‌فارسی را درهلند تدریس میکند

درمدرسه عالی «اوترخت» در لاهه یك‌کرسی زبان‌فارسی‌دایرشده وخانم «کوهلبرایخ» عهده‌دار تدریس زبان فارسی‌میباشد ـ شاهنشاه ازوجود چند چاپخانه مجهز بزبان فارسی درهلند ابراز رضایت فرمودند ومدیران چاپخانه‌ها مورد تفقد واقع شدند

بازدید لابراتوار شل

پنجمین قسمت برنامه روز اول اقامت شاهانه در هلند بازدید آزمایشگاه های مدرن و معروف شرکت نفت «رویال داچ شل» یکی از شرکای کنسرسیوم نفت ایران بود . شاهنشاه در ساعت سه‌و نیم بعداز ظهر در حالی که در عقب اتومبیل سلطنتی در کنار علیاحضرت ملکه ژولیانا نشسته و پرنس برنارددت هم‌در جلوی اتومبیل نشسته بود به محوطه لابراتوار وارد گردیدند . در برابر پلکان لابراتوار رئیس آزمایشگاه به شاهنشاه خوش آمد گفت ، سپس شاهنشاه و علیاحضرت ملکه برای چند دقیقه استراحت به سالن پذیرائی لابراتوار رفتند ،بعد بازدید از آزمایشگاه ها آغازگردید.

لابراتوار «رویال داچ شل» در سال ۱۹۱٤ در محیط کوچکی که گنجایش بیش از سی تن را نداشت تاسیس شد . اکنون فضای لابراتوار نزدیك ۱۸ هکتار و کارمندان آن بیش از دو هزار نفر ویکی از مجهز ترین لابراتوار های نفتی جهانست .

کلیه کار های مربوط به‌تجسسات وتحقیقات کمپانی های مختلف‌وابسته به «رویال داچ شل» در هلند دراین لابراتوار تمرکز می یابد .

شاهنشاه و کلیه همراهان در جریان بازدید برای سلامت چشم خود عینکهای مخصوصی راکه از طرف لابراتوار داده شده بود بچشم داشتند

شام ملکه

در ساعت هفت بعداز ظهر روز چهار شنبه میهمانی شامی از طرف علیا حضرت ملکه ژولیانا در تالار بزرك کاخ سلطنتی آمستردام بافتخار شاهنشاه داده شد . دراین میهمانی صدو نودوسه تن‌شرکت داشتند، از دربار سلطنتی هلند دو دختر بزرك ملکه وپرنس برناردت همسر ملکه حاضر بودند اعضاء شورای دولتی هلند ، نمایندگان دو مجلس ، دیپلماتهای خارجی مقیم دربارهلند، چند شخصیت علمی معروف هلند ، اعضاءدولت‌وکلیه ملتزمین‌اعلیحضرت همایونی نیز جزء مدعوین بودند.

علیا حضرت ملکه ژولیانا نطق خودرا به زبان فرانسه خطاب به شاهنشاه ایراد داشتند وشاهنشاه درپاسخ به فرانسه به ملکه پاسخ گفتند . متن نطق علیا حضرت ملکه هلند واعلیحضرت همایونی درساعت هشت بعداز ظهر چهارشنبه ازرادیو آمستردام پخش شد . بنابرتشریفات قدیمی دربار سلطنتی هلند گرفتن عکس از ملکه بر سر میز غذاممنوع است وبهمین جهت به عکاسان اجازه گرفتن عکس از میهمانی شام داده نشد .

در موزه سلطنتی آمستردام

از ساعت نه بعد ازظهر روز چهار شنبه از طرف شهرداری آمستردام در موزه سلطنتی شهر مجلس‌شب نشینی با شکوهی بافتخار شاهنشاه برپا بود . میهمانان تدریجا ازساعت نه در تالار های بزرك و زیبای موزه گرد آمدند ، این‌موزه که‌درحقیقت موزه ملی هلند بشمار میرودومهمترین تابلو های نقاشی و حجاریها واثاث خانه واشیاء ظریفه و گراور ها و سیاه قلمهاست ، بیشتر تابلو های نقاشی که در این موزه هست‌شهرت جهانی دارد و برخی از آنهامیلیون ها دلار ارزش دارد مانند تابلو های معروف رامبراند مانند « پاسبانان شب» و«اتحادیه‌صنفی‌ماهوت فروشان» و «عروس یهودی» و دهها شاهکار دیگر در این موزه هست و همینطور آثارفرانس‌هالز‌بنام«میخوارسرکیف» ونیکلاهاسیلر و تابلو های ورمیر بنام «زن در لباس آبی» و «نامه» و «آشپز»

در تالار بزرك تابلو های استادان فرانسوی ـ ایتالیائی ـ اسپانیولی‌و فلامان دیده میشود . در اطاقهای پائین یادگارهای تاریخ هلند نظیر تابلو ها وکشتی های قدیمی موجود است در قسمت حجاری وهنرهای زیبا مجموعه های گرانبهائی از این اشیاء هست .

تاساعت یازده مدعوین که‌تقریبا همه شخصیت های‌عده‌هلند راتشکیل میدادند با بانوان خود در تالار های موزه حاضر شدند ، شاهنشاه وعلیا حضرت ملکه ژولیانا در ساعت‌یازده بتالار بزرك موزه سلطنتی قدم‌نهادند. دو دختر بزرك ملکه و پرنس‌برناردت در پشت سر شاهنشاه و ملکه دیده میشدند ،شاهنشاه لباس رسمی با نشان و حمایل و علیا حضرت ملکه لباس شب آبی رنگی بتن داشتند. شاهنشاه در تالار های مختلف ازآثار هنری ونقاشی موجود در موزه دیدن کرده واز بین صفوف میهمانان گذشتند . همه میهمانان از زن و مرد با اعجاب و تحسین بشاهنشاه ایران می‌نگریستند .

شاهنشاه سپس در یکی ازتالارها مدت چند دقیقه باستراحت‌پرداختند. در این هنگام «آقای‌پترسن» یك مهندس هلندی که هنگام تحصیل شاهنشاه‌باوی‌مدتی ازخاطرات‌روزهای بحضور شاهنشاه معرفی گردید شاهنشا باوی‌مدتی ازخاطرات‌روزهای تحصیل خوددرسوئیس سخن گفتند. دراین هنگام یك بانوی هلندی بنام «کوهلبرایخ» که در مدرسه‌عالی «اوترخت» زبان فارسی تدریس میکند بشاهنشاه معرفی گردید ـ شاهنشاه بفارسی از او پرسیدند . شما فارسی را کجا یاد گرفتید ؟ بانو «کوهلبرایخ» پاسخداد که‌مدت هفت سال درانگلستان وایران برای فرا گرفتن زبان شیرین فارسی تحصیل کرده‌ام .

شاهنشاه وعلیاحضرت ملکه‌ژولیانا ودیگر همراهان مقارن نیمه شب موزه سلطنتی آمستردام‌راترك کردند

مقاله فارسی در روزنامه هلندی

لاهه ـ نماینده مخصوص اطلاعات ـ ۲۱ ـ مه .همانطور که در گزارشهای قبلی پیش بینی شده بود امروز یکی از روزنامه های معروف هلند بزبان فارسی بشاهنشاه ایران‌خوش آمد گفت .این‌روزنامه مقاله اساسی خودرا که بدوستی ایران و هلند انتشار داده بدوزبان (فارسی‌وهلندی) در دو طرف صفحه اول چاپ کرده است .

هلند تنها کشور اروپائی است که در آن چاپخانه مجهز برای نشریات فارسی وجود دارد. این چاپخانه‌در شهر لایدن قرار دارد.

روزنامه‌یومیه «هاندلسبلاد» درشماره امروز خود بزبان فارسی مقاله‌ئی‌که تصویر شیر وخورشید و تاج‌سلطنتی ایران بر فراز آن دیده میشود انتشار داده است.

چاپخانه فارسی هلند

شب ۲۲ مه ـ نماینده مخصوص اطلاعات ـ بامداد امروز شاهنشاه‌در ساعت ده مدیران چاپخانه ئی را که شعبه حروف چینی‌فارسی‌و تشکیلات مجهز برای چاپ مطبوعات فارسی دارد در کاخ سلطنتی آمستردام به حضور پذیرفتند .

یکی از این چاپخانه ها که «بریل» BRILL نام دارد در شهر لایدن بین لاهه و آمستردام‌واقع شده است .

مدیران چاپخانه آلبوم نفیسی از نمونه کارهای این‌چاپخانه را بحضور شاهنشاه بعنوان یاد بود تقدیم کردند .این آلبوم تاریخچه‌ئی از تاسیس این چاپخانه و مطالبی راکه تاکنون بزبان فارسی چاپ کرده شامل بود .

شاهنشاه از وجود یك چاپخانه مجهز فارسی در هلند ابراز رضایت فرموده و پیرامون قدرت و چگونگی این چاپخانه و سفارشهائی که به آن می شود پرسش هائی کردند .

چاپخانه بریل شهرت جهانی دارد زیرا تقریبا در جهان ازاین جهت منحصر بفرد است که وسایل‌حروف چینی و چاپ بکلیه زبانهای دنیارا در اختیار دارد و برای هر زبانی شعبه‌ئی در این چاپخانه دیده‌میشود، مثلا در شعبه زبان چینی این‌چاپخانه کارگرانی که کاملا بزبان چینی آشنائی دارند کار میکنند واین شعبه میتواند مطبوعات ، مجلات ، کتب چینی طبع نماید، همینطور شعبه زبان ژاپنی و یا دیگر زبان های دنیا .... شعبه زبان فارسی‌این چاپخانه نیز در اروپا بی نظیر است وچاپ جزوه راهنمای برنامه سفر شاهانه به زبان فارسی برای دربار سلطنتی هلند و همچنین مقالهایکه از یومیه های آمستردام بفارسی در نخستین روز ورود شاهنشاه وسیله این چاپخانه انجام گرفت .مدیر چاپخانه بریل طی آلبومی نمونه‌هائی از کار های شعبه فارسی چاپخانه‌را بشاهنشاه تقدیم کرد.

چاپخانه دیگر چاپخانه بسیارقدیمی انسخودی (Enschode) بود که مرکز آن در شهر هارلم میباشد .این چاپخانه که نزدیك صد سال از عمرش میگذرد ازهفتاد سال پیش تمبر های پست ایران‌را چاپ میکند . چاپ تمبر های پست واسکناس های هلندی نیز در همین چاپخانه انجام میگیرد .مدیر این چاپخانه آلبوم نفیسی از نخستین تمبر های ایران که دراین چاپخانه هفتاد سال پیش ، زمانی که پدرش اداره چاپخانه را عهده دار بوده‌طبع گردیده بشاهنشاه تقدیم کرد. در این آلبوم تمبر های گوناگونی که در این چاپخانه تهیه گردیده دیده میشود.

مدیران چاپخانه در ساعت ده و ده دقیقه کاخ سلطنتی را ترك گفتند و سپس‌شاهنشاه‌رهسپار بندرروتردام گردیدند.

روتردام بزرگترین بندر اروپا واز نظر اهمیت و میزان رفت‌و آمد کشتی ها دومین بندر جهانست . روتردام که تا چند سال پیش یکی از شهر های عادی اروپا بود اکنون توانسته جراحات جنك را درمان بخشیده و توجه دنیا را بسوی خود جلب نماید .

نزدیك دو سوم شهر پس از جنك از نوساخته شده و نقشه شهرسازی آن از جدید ترین نمونه هاست کارخانه های صنعتی خارج ازشهر بوده و در بنا های بزرك آن دفاتر تجارتخانه های عمده دیده میشود. مرکز بسیاری از سازمانهای توسعه امور بحری وبازرگانی و بین‌المللی در روتردام‌است‌یکی‌از این سازمانها موسسه هلندی شرق نزدیك میباشد که هدف آن تسهیل هرگونه‌ارتباط با این منطقه است واز این رو هر گونه اطلاعی راجع بوضع و جنس خاك ـ آب ـ هوا و جمعیت دراختیار مراجعه کنندگان میگذارد موسسات مختلفه بازرگانی و صنعتی که قصد ارتباط با ایران‌دارند می توانندازاین‌مرکز اطلاعات گرانبهائی بدست آورند .

رادیو تلفن‌هاکو ساخت‌آلمان ٤موج بقدرت۸لامپ .تنها رادیوئیست که‌بانصب هرنوع بلندگو تبدیل به‌تلفن داخلی‌برای ارتباط درداخل شرکتها، تجارتخانه‌ها. مهمانخانه‌ها .رستورانها بنگاهها. انبارها و گاراژها ومنازل‌میگردد .

نماینده انحصاری شرکت سهامی کومینکور خیابان سعدی‌شماره ۳۸۰ تلفن ۳۲٦۲۱

ازشهرستانها نماینده معتبر پذیرفته میشود .

آ ـ ۷٤۰٦

آگهی انتقال سهم الشرکه وانتخاب مدیرعامل وتعیین حق‌امضاء درشرکت صادراتی پیوند بامسئولیت محدود ثبت شده بشماره ۵۹۱٦ باسرمایه چهارمیلیون وپانصد هزار ریال

طبق‌نامه مورخه٦ر۳ر۳۸ شرکت صادراتی پیوند بامسئولیت‌محدود به‌پیوست صورتجلسه مورخه ۵ر۳ر۳۸ آقایان محمد امجدی وعباس سرشار کلیه سهم‌الشرکه خودرا طبق‌اسناد رسمی شماره۵۵۵٤٦ و ۵۳۰۷۲ـ ۱ر۷ر۳۷ به‌آقای‌حاج‌جبار صالح نیاشریك جدیدوسایرشرکاء واگذار وازشرکت خارج گردیدند وآقای دکران‌قاکور بسمت مدیر عامل شرکت انتخاب گردید وحق‌امضاء کلیه‌اوراق واسناد بهادار و قرارداد ها بامدیر عامل‌باتفاق یکی‌ازدونفر آقایان صالح نیاو کاظم عبداله زاده بامهرشرکت میباشد

رئیس اداره ثبت‌شرکتها وعلائم تجارتی واختراعات‌مهدی‌نراقی

آگهی مناقصه

شرکت سهامی کارخانه های تولیدی ثابت خراسان برای مصرف کارخانه قند ثابت خراسان ١٤قلم اجناس زیرراازطریق مناقصه خریداری می‌نماید .

۱ـاجناس باید تاتاریخ اول مردادماه ۱۳۳۸درتهران درمحل‌شرکت ویادرمشهد به‌مرکز شرکت تحویل گردند .

۲ـشرکت کنندگان باید معادل‌لااقل ده‌درصد قیمت پیشنهادی خود را به‌حساب شماره ٦٤۷٤۵ بانك‌ملی مرکز و یابه‌حساب جاری شرکت در بانك ملی شعبه مشهد پرداخته ویااین مبلغ را نقدا به‌صندوق‌شرکت پرداخته و رسید آنرا ضمیمه پیشنهاد خود نمایند و پیشنهاد خوددادر پاکت لاك ومهر شده که روی آن جمله مربوط بمناقصه لوازم کارخانه قند ثابت نوشته شده باشد تاتاریخ بیستم خردادماه ۱۳۳۸ به‌مرکز شرکت درمشهد ویابه‌شعبه شرکت در تهران واقع‌درخیابان تخت جمشید نزدیك اول بهار تسلیم ورسید دریافت دارند .

۳ـوجه مذکور دربالابه‌شرکت‌کنندگانیکه حائز حداقل نباشند بلافاصله قابل استرداد خواهد بود .

٤ـدرمورد برنده مناقصه وجه مزبور تضمین حسن اجرای قرارداد بوده و پس‌از انجام صحیح وکامل تعهد ودر صورتیکه اجناس موضوع قرارداد بموقع‌تحویل گردیده باشند مسترد خواهد گردید .در غیر اینصورت ویااستنکاف پیشنهاددهنده از عقد قرارداد بنفع‌شرکت‌ضبط خواهد گردید .

۵ـکلیه پیشنهادات چه پیشنهاداتیکه به‌مرکز شرکت داده‌شده‌وچه آنها که به‌شعبه شرکت درتهران تسلیم گردیده درساعت پنج بعداز ظهر پنجم تیرماه ۱۳۳۸درشعبه شرکت درتهران قرائت خواهد گردید .

حضور پیشنهاددهندگان درموقع قرائت پیشنهادات آزاد است .

٦ـهرنوع‌مالیات و عوارضی که تعلق‌گیرد بعهده برنده مناقصه خواهد بود .

۷ـپیشنهاددهندگان میتوانند نسبت به‌یك یاکلیه اقلام‌پیشنهادبدهند.

پیه‌گاو ۲۰۰۰کیلو روغن‌منداب ۲۰۰۰کیلو بابیت۲۰۰۰کیلو
بوراکس ۲۰کیلو کربوردوکلسیم ۸۰کیلو کلوفن ۲۰کیلو
گرافیت‌کلوخه ٤۰کیلو .گرافیت‌پودر ٤۰کیلو نشادر متبلور درشت ۲۰ کیلو
سود کستیك ۹۸ـ۹۹درصد ۱۰۰۰کیلو گوگرد خالص‌کلوخه ۵۰۰۰کیلو تری فسفات دوسود خالص شیمیائی ٦۰۰کیلو
سلیکات دوسود ۷۰۰کیلو چکمه لاستیکی ۵۰جفت

شرکت سهامی کارخانه های تولیدی ثابت خراسان

آ ـ ٦۰۷۳ ۱ـ۲

آگهی ابلاغ

آقای جمشید اخوان فرزند آقای‌داود اخوان شناسنامه شماره ٤۹۰٦ همدان کارمند پیشین بنگاه خالصجات .

بدینوسیله باطلاع شما میرساند که برابر حکم شماره ٤۰۱۸٤ر۳۱۷٤۵ـ ۲۸ر۱۲ر۳۷ باداره‌کل کشاورزی‌استان پنجم منتقل‌شده‌اید .لذاچنانچه‌در ظرف مدت ده روز از تاریخ نشراین آگهی درمحل خدمت مشغول کارنشویدبرابر مقررات تحت تعقیب‌قرار خواهیدگرفت.

از طرف وزیر کشاورزی ـعباس‌سالور

آ ـ ۷٤۸۸

آگهی تنزل بهای‌ماهی غضروفی(استورژن)

شرکت سهامی شیلات ایران از لحاظ رفاه حال ساکنین محترم تهران تصمیم گرفته که بهای ماهی غضروفی را که یکی از پر ارزش‌ترین ومغذی ترین ماهیها میباشد از تاریخ اول خرداد ماه ۳۸ از کیلوئی ٤۰ و۵۰ ریال به کیلوئی ۳۰ ریال‌تنزل داده وبفروش رساند .

خریداران میتوانند برای خریدماهیهای فوق بعاملین فروش این شرکت در خیابان اسلامبول مراجعه فرمایند .

شرکت سهامی شیلات ایران

آ ـ ۷۷٤۸ ۱ـ۲

آگهی ثبت‌نام درهنرستان عالی موسیقی

هنرستانعالی موسیقی برای کلاسهای ابتدائی ودوره اول متوسطه هنرجو میپذیرد .

هنرجویان علاوه بردروس عمومی که دردبستانها ودبیرستانهای دولتی تدریس میشود دروس سلفژ ـ تئوری ـ دیکته موسیقی ویك ساز رانیز فرامیگیرند وارزش کارنامه های دوره ابتدائی ودوره اول متوسطه مانند کارنامه های سایر دبستانها ودبیرستانها میباشد .

داوطلبان می‌توانند برای ثبت نام ازاول خردادماه ۳۸ الی۲۵خرداد همه روزه غیرازایام تعطیل ازساعت ۵ر۸ صبح‌الی ظهربدفترهنرستانعالی موسیقی واقع درخیابان ارفع مراجعه نمایند .

آ ـ ۷۱۷۲ ۱ـ۵

جوانی که باید تا پایان عمر در زندان باشد

محکوم خواستگار خواهر مقتول بود وچون با ازدواج وی مخالفت شد ، برادر دختر را با «گزن» کفاشی کشت

دیروز شعبه دوم دادگاه جنائی بریاست آقای معاون زاده برای رسیدگی باتهام جوان ۳۱ ساله‌ای بنام فتح‌الله ملمسی فرزند قدیر ملی که چندی قبل سرباز وظیفه‌ای رابه قتل رسانیده بود رسمیت‌یافت .

پرونده حاکیست فتح‌الله از چندیز سال قبل در خانه عزیزالله صدیق الهی سرباز وظیفه سکونت‌داشت.در سال گذشته نامبرده نسبت بخواهر فتح‌الله تعلق خاطری پیدا کرد و سرانجام روزی نزد عزیزالله رفته‌از خواهروی خواستگاری کرد .

عزیزالله ظاهرا با این تقاضاموافقت نمود وقرار ازدواج گذاشته شد و فتح‌الله مشغول تهیه مقدمات عروسی گردید .اما در همین هنگام‌خواستگار دیگری برای دختر جوان پیدا شد وعزیزالله خواستگار دوم را پسندید وبفتح‌الله پیغام داد که مایل نیست خواهرش بااو ازدواج‌کند .

دعوت بناهار

فتح‌الله باشنیدن این پیغام فوق‌العاده ناراحت وعصبانی شد وتصمیم بتلافی گرفت .اودر حالیکه نقشه‌ای را در مغز خود میپروراند ،ظاهرا روابط دوستانه خودرا با عزیزالله حفظ‌کرد

وروزی باداره‌آجودانی‌ارتش که‌عزیزالله در آنجا خدمت میکرد رفت واز عزیزالله دعوت کرد تا باتفاق برای صرف ناهار بروند عزیزالله این‌دعوت را قبول کردوهر دو براه افتادند ، ابتدا وارد یك دکان مشروب فروشی شده پس از اینکه ناهار و مشروب مفصلی خوردند از آنجا خارج‌شدند تابخانه بروند در حوالی دروازه‌دولاب فتح‌الله ناگهان گزن کفاشی را که قبلا نزد خودداشت از جیب درآورد واز پشت سر بطور ناگهانی بعزیزالله حمله بردوبا چند ضربه وی را نقش زمین ساخته وخود متواری شد ولی لحظه‌ای‌بعد بوسیله‌مامورین کلانتری هفت دستگیر شد وعزیزالله نیز در اثرهشت‌ضربه‌گزن‌درگذشته بود .

حبس ابد

این پرونده در دادسرا بجریان‌افتاد وبازپرس شعبه ۳۱ قرار مجرمیت فتح‌الله را صادر کرد و کیفر خواست صادر شد .

در کیفر خواست برای متهم تقاضای اعدام‌شده بود .

در جلسه دیروز دادگاه متهم گفت من بخواهر عزیزالله علاقه داشتمو چون وی میخواست خواهرش را که نامزد من بود بمرد دیگری شوهر بدهد ،بدینجهت تصمیم‌بقتل وی‌گرفتم ولی هنگام واقعه شخص دیگری هم همراه من بود ووی نیز ضرباتی بر عزیزالله وارد کرد .

دادگاه پس از استماع مدافعات فتح‌الله وارد شور شد وپس از چند ساعت مشاوره اظهارات متهم رادرباره داشتن شریك جرم وارد ندانست ، ولی بعلت آنکه متهم جوان بوده و همچنین سابقه کیفری نداشته وی‌را بایکدرجه تخفیف بحبس ابد با اعمال شاقه محکوم کرد .

بدین ترتیب جوانی که باجهالت خود خانواده‌ای را عزادار کرده بود اینك میباید بموجب قانون تاآخر عمر در زندان بسر برد .

حوادث گوناگون

دعوا برسر افزایش کرایه‌خانه بود !

بطوریکه قبلاباطلاع خوانندگان رسید اینجم ت‌باعده‌ای از بستگان خود بر دریکی از کوچه های خیابان نظام‌آباد سروی ریخته واورا کتك زده‌اند واهالی (بخش۱۳) صاحبخانه‌ای بنام «سرور» کوچه‌دراین جریان دخالتی نکرده‌اند .

اهالی کوچه را برمستاجرش شورانید ودستجمعی مستاجررا که‌طاهره‌نام‌داشت مجروح کردند .صاحبخانه مدعی‌بودکه این مستاجر هرماه در یکخانه بسر میبرد ودر ظرف همین یکماه نیزاجاره نمیپردازد .

امروز طاهره ضمن مراجعه بما اظهار داشت جز مسئله مضروب شدنم تمام اظهارات صاحبخانه دروغ است .طاهره رضایت‌نامه‌ای ازاهالی کوچه وهمچنین رسید های پرداخت اجاره اطاق راآورده بود واین رسید ها نشان میداد که نامبرده نزدیك بدوسال درمنزل بانو سرور سکونت داشته است طاهره درباره علت نزاع میگفت صاحبخانه قصدداشته که اجاره اطاق اورا زیاد کند .لذا از

شاکی را جریمه میکنند!

دیشب شخصی بنام یوسف بکلانتری ۲۵ شکایت‌کرد که یکی از دوستانش بنام‌فیروز هنگام قمار با «قاپ» کلاه سرش گذاشته وشصت تومان پولش را «خورده» است .

بدستورافسر نگهبان بلافاصله یوسف که اعتراف بقماربازی کرده بودبرای پرداخت جریمه بدادگاه اعزام شد .

اما فیروزهم توسط‌مامورین به‌کلانتری جلب شد وباتهام کلاهبرداری روانه دادسرا گردید .

نصیحت مادر و عمل دختر

دخترجوانی که مادرش مانع رفت‌وآمدوی باپسر جوانی‌شده بود خودراباتریاك مسموم کرد .

دیشب دختر بیست‌ساله‌ای بنام عزیزه ساکن خیابان قوام که تریاك را در مشروب حل کرده وخورده بود در بخش مسمومین بستری شد .

مادر عزیزه بنام بانو نصرت که اورا به بیمارستان آورده بود گفت :مدتهاست که عزیزه در غیاب من با پسر جوانی بنام ابراهیم رابطه دارد ،تا اینکه من دیروز متوجه شده وبه عزیزه گفتم ازاین رفت‌وآمد ها وعشقبازیهائی که سرانجام به سیه روزی او خاتمه پیدا میکند دست بردارد .عزیزه چیزی نگفت ولی شب موقع خواب متوجه شدم که حال او منقلب شده وبوی عرق از دهان او بمشام میرسد از اینرو دخترم راکه بیهوش بود به بیمارستان آوردم .

بیمار ، پزشك و پرستار را مجروح کرد!

دیروز از بیمارستان رازی تلفنی بکلانتری ۵اطلاع‌دادند یك بیمار که بمرض بواسیر دچار ودراین بیمارستان بستریست باتیغ‌ژیلت پزشك معالج وبالگد پرستار خودرا مجروح کرده‌است .

آقای ستوان بلوری به‌بیمارستان رفت وسید حسن‌هاشمی رابکلانتری آورد وی‌دربازجوئی گفت :موقعیکه پرستار برای پانسمان مراجعه‌کرد ازشدت درد چند لگد باوزدم و چون دکتر هم‌میخواست کاراورا تکرار کند باتیغ باو حمله کردم !!

پرونده از کلانتری برای رسیدگی بدادسرای تهران فرستاده شده‌است .

از گرفتاریهای مرد دو زنه !

عصر دیروز شخصی بنام نعمت‌الله به‌کلانتری ۴۲مراجعه کرد وگفت من دو زن دارم ، ساعتی پیش حمام رفته بودم موقع مراجعت به خانه هردو زنم بدون مقدمه برسرم ریخته وسرم راشکستند .

بدستور افسر نگهبان زهره وگوهر همسران نعمت‌الله به کلانتری جلب شدند و از آنان بازجوئی بعمل آمد .

آنها گفتند که نعمت‌الله بما قول داده بود تا ما به حمام نرویم او هم نرود ،ولی دیروز بعنوان رفتن‌سلمانی از منزل خارج شد ووقتی به خانه برگشت دیدیم حمام هم رفته است .لذا بین ما دعوا شدوسرشوهر ماشکست.

پس از پایان باز جوئی نعمت‌الله به بیمارستان وزهره وگوهر بدادسرافرستاده شدند.

بچه دودی !

دیروز مامورین کلانتری چهارده در حوالی خیابان همایون موفق به کشف شیره‌خانه‌ای شدند .صاحب این منزل بنام علیرضادر لحظات‌اول ورودمامورین متواری شد وتنها همسر وی‌بنام‌فاطمه باطفل ٤ماهه‌اش همراه مقداری آلات‌و ادوات مکشوفه به‌کلانتری ١٤ جلب و مورد بازجوئی روانه ناحیه یك‌دادسرا شدند موقعی که مامورین قصدداشتند فاطمه‌را به‌ناحیه دادسرا ببرند معلوم شد طفل ٤ماهه وی نیز معتاد بافیون میباشد بنا باظهار فاطمه این‌طفل‌ازبدو تولد براثر آلوده بودن محیط منزلو اعتیاد پدرو مادرش به‌دود شیره معتاد شده است .

٥نفر با ٥ علت

دیروز ٥نفر باسامی زیر که بعلل مختلف درنقاط مختلف‌تهران درگذشته بودند توسط پزشکان قانونی معاینه شدند

فخرالسادات فرزند سید مصطفی ٦٠ ساله در حوالی امامیه براثرتصادف با اتومبیل ـحسین یاوری فرزند محمود براثر تصادف در خیابان آریانا ،طفل ٤ساله‌ای بنام محمود فرزند هاشم‌به علت خفگی در حوض ،مرد٥٠ساله‌ای بنام محمد فرزند محمد باقر بعلت‌سکته قلبی در حمام سن ٥٠ ساله‌ای بنام شیرین فرزند قربانعلی براثرسوختگی شدید در بیمارستان سینا .

٢ـ ٧٥١٢

١٠١ .

« سال دیگر باید آنها را از اینجا کند. باین سرعت که آنها رشد میکنند بزودی همه جا رافرا خواهندگرفت و باعث مرگ گاو وگوسفند ها خواهند شد . »

یك‌شاخه کند و من متوجه شدم که در محل گلبرگهای ریخته شده دانه‌های خرزهره در حال بوجود آمدن است .

تاملین شاخه‌را بدور انداخت وگفت :

« یکی‌از اهالی دهکده «سنت‌آفستل» در اثر خوردن یکدانه از این خر زهره هاکشته شد. »

من فراموش کرده بودم که گل خرزهره بسیار کم دوام است . اصولا هرگلی کم دوام میباشد. ناگهان بیاد درختی که‌در حیاط کوچك ویلای فلورانس دانه برزمین میپاشید وباغبان دانه‌های آنرا باجارو دور مینمود افتادم .

گفتم :

« یك‌درخت بسیار زیبا از همین نوع نزدیك خانه خانم آشلی در فلورانس وجود دارد .

او گفت :

ـ واقعا ! گویا درآب وهوای ایتالیا میتوان هرنوع نباتی رابعمل آورد. ایتالیا باید کشور قشنگی‌باشد. من میدانم که‌بهمین علت است که خانم میل دارد به آنجا باز گردد .

گفتم :

ـ فکر نمیکنم اوخیال بازگشت بایتالیا را داشته باشد .

تاملین جوا بداد :

ـ من هم میل دارم او بایتالیا باز نگردد ولی شنیده‌ام که تصمیم بیازگشت گرفته است . گویا فقط منتظر بوده است حال شما خوب شود و کاملا بهبودی بیابید تا انگلستان راترك کند . »

خدا میداند مردم فضول چقدر می توانند از خود داستان ببافند و چیزها درباره اشخاص شایع سازند ، تنها طریق‌پایان دادن به این حرفها این‌بود که ما ازدواج خود را عملی نمائیم ! ولی در طرح این موضوع با راشل من کاملا مصمم نبودم . بنظرم میرسید که ما قبل از بیماریم در این‌باره بایکدیگرصحبت کرده‌بودیم و او از این بحث ناراحت شده بود .

آن شب در اطاق نشیمن هنگامی که من قبل از خوابیدن مشغول‌آشامیدن جوشانده بودم ، باو گفتم :

«مردم دوباره شروع بحیالبافی کرده اند .

راشل در حالیکه سر خود را بلند می کرد تا مرا بنگرد پرسید :

ـدیگر درباره چه ؟

جواب دادم :

ـمیگویند که شما خیال دارید به فلورانس باز گردید .»

او فورا بمن پاسخی نداد . روی گلدوزی خود خم شد و گفت:

«عجله ای در این کار ندارم . شما باید اول حالتان کاملا خوب شود و قوای از دست رفته را باز یابید .»

من با وحشت او را نگریستم . پس تاملین اشتباه نکرده بود و راشل واقعا در نظر داشت دیر یازود بفلورانس باز گردد .

پرسیدم :

«آیاشما هنوز ویلا را بفروش نرسانده اید ؟

جواب داد :

ـنه ! نفروخته ام و دیگر خیال فروش یا اجاره دادن آنرا ندارم . وضع من دیگر تغییر کرده و من اکنون امکان نگاهداری آنرا دارم .»

«من چیزی نگفتم . نمیخواستم اورابرنجانم ولی‌ازاینکه او میخواهد دومنزل در دو کشور برای خود داشته باشد ناراحت بودم . من از ویلای فلورانس بحدی متنفر بودم که‌از فکر کردن درباره آن نیزناراحت می‌شدم و فکر می کردم که راشل نیز اکنون از این ویلا متنفر می باشد .

پرسیدم :

« آیا خیال دارید زمستان را در آنجا بگذرانید ،

گفت :

ـشاید آخر تابستان را نیز آنجا بگذرانم ... ولی چه فایده ای دارد درباره این موضوعها صحبت نمائیم ؟

گفتم :

ـمدت مدیدی است که من دست‌بکاراملاك نزده‌ام . فکر نمیکنم بتوانم املاك را در تمام طول زمستان بی سرپرست بگذارم و از اینجا غایب باشم.

او گفت :

ـکاملا حق دارید . خود من اگر اطمینان بماندن شما در اینجانداشتم املاك را ترك نمی کردم . شما می توانید بهار آینده بدیدن من بیائید و من شهر فلورانس را در آن زمان بشما نشان خواهم داد .»

بیماری سبب شده بود معنی جملات را فورا درك ننمایم هیچیك از حرفهای راشل با معنی نبود .

گفتم :

«بدیدن شما بیایم : آیا شما برای زندگی ما اینطور نقشه کشیده اید که ماههای ماه از یکدیگر دور بمانیم ؟»

برودری دوزی خود را زمین نهاد و مرا نگریست . جواب داد :

«فیلیپ عزیز ، من بشما گفتم که میل ندارم اکنون‌درباره‌آینده‌صحبت نمایم . شما تازه‌از یك بیماری خطرناك بهبودی یافته اید و خوب نیست انسان زندگی آینده خودرا دائما ازقبل ازپی‌ریزی نماید. من بشما قول می‌دهم تا هنگامی که کاملا بهبودی نیافته باشید شمارانرك نکنم .

من تکرار کردم :

ـدر هر حال ، چه فایده دارد شما بفلورانس بروید ؛ شما اکنون در اینجا اقامه تدارید واینجا منزل شما می‌باشد .

راشل گفت :

ـمن در آنجاویلایم وعده زیادی دوست و آشنا دارم . بدون شك زندگی آنجا بازندگی‌اینجابسیارمتفاوت است ولی من به آن زندگی خوگرفته ام . اکنون هشت ماه است که من در انگلستان می باشم و احساس می کنم که احتیاج بتغییر آب و هوا دارم .عاقل باشید و سعی کنید مرا بفهمید .

آهسته گفتم :

ـمن خیلی خودخواه می باشم . راجع باین مسائل فکر جدی نکرده بودم .»

می بایست‌باین‌امر که او وقت خود را بین انگلستان و ایتالیاتقسیم نماید عادت می‌کردم. دراینصورت من هم می‌بایست از او تبعیت می نمودم زیرا فکر اینکه ما از یکدیگرجدا گردیم‌برایم غیر قابل تحمل بود. لازم بود هرچه زودتر مباشری برای املاك پیدا می کردم .

در حالیکه با صدای بلند بافکار خود ادامه میدادم . گفتم :

«بدون شك پدر خوانده ام کسی را برا اینکار می شناسد .

راشل پرسید :

ـکسی برای چه کار ؟

جوا بدادم :

ـبرای مباشرت املاك هنگام سفر ما بفلورانس .

او گفت :

ـاین کار بنظر من لازم نمی‌باشد . اگر شما بفلورانس بیائید فقط چند هفته در آنجا خواهید ماند . مگر اینکه از آنجا خوشتان بیاید و بخواهید اقامت خود را در آنجا تمدید نمائید . در فصل بهار فلورانس بسیار زیبا است .

گفتم:

ـچرا دائما از فصل بهار صحبت می کنید ؟ من و شما باتفاق‌یکدیگر از اینجا بمسافرت خواهیم رفت .»

بار دیگر سایه مرموز صورت او را اشغال نمود و در چشمانش‌نوری درخشیدن گرفت .

گفت :

«حالا راجع‌به این سفر صحبت نکنیم نگاه کنید ، ساعت نه شب است شما نباید تا این ساعت بیدارمانید آیا لازم است یك بزنم تا چون بیاید و یا اینکه‌می‌توانید بتنهائی باطاق خوابتان بروید ؟

نیازمندیها و آگهی‌های کوچک

استخدام میشود

یك دوشیزه یابانوی‌فروشنده
که آشنائی مختصری بزبان‌انگلیسی یافرانسه داشته باشد واز عهده‌فروش وسائل طباخی مدرن برآید برای تمام روز نیازمندیم .
داوطلبین بین ساعت ۳و۵ تا۷بعداز ظهر بشرکت سهامی ایرانکار خیابان شاهرضا بعداز پیچ شمیران روبروی بیمارستان زنان خیابان آبتین مراجعه نمایند.
آ_۷۵۱۸

کارگر نجار و ماشین کارنجاری
استخدام میشود . کارخانه نجاری مهندس کریمیان جاده کرج‌بالاتراز پیسی کولا .
۱ـ۵ آ_۵۶۸۵

یکنفر مکانیسین مجرب
وباسابقه جهت کارروی دستگاههای اسفالت درخارج ازتهران باحقوق‌مکفی مورد نیاز است‌داوطلبین بخیابان‌سعدی کاشی ۴۷۷ شرکت ساختمانی فاخ تلفن ۳۲۵۵۸ بین ساعت ۱۹ تا ۲۱ مراجعه فرمایند
آ_۵۹۲۳ ۱ـ۲

به یکنفر که آشنا بزبان
انگلیسی باشد برای اداره امور دفتری شرکت نیازمندیم از ۴ تا ۷ بعد از ظهر شرکت کولاك خیابان تخت جمشید بین چهارراه بهار خیابان شمیران شماره ۵۳۵
۱ـ۳ آ_۵۷۶۳

بیك دکتر داروساز

برای شهرستان ها مورد نیازاست
لشانی دارو خانه برلین شاه آباد
آ_۷۴۳۲

یك بانو یادوشیزه
که‌دارای دیپلم کامل وماشین‌نویسی فارسی هم بداند برای تمام روزاستخدام می شود .
نشانی ـ خیابان شمیران نرسیده بهباغ صبا ایستگاه عوارضی شماره ۶۵۳شرکت مشاور وساختمانی‌مهندسان ایرانی ۴ الی ۸ بعداز ظهر مراجعه شود .
آ_۶۰۱۱

استخدام مترجم
یکنفر که بربان فرانسه تسلط کامل داشته باشد بمنظور ترجمه فارسی بفرانسه وفرانسه بفارسی‌برای بعداز ظهر مورد نیاز است .
داوطلبان همه روزه از ساعت ۵بعد از ظهر به تجارتخانه احمدزاده و پسران ـ خرمشهر مراجعه نمایند .
۱ـ۲ آ_۷۵۱۴

برای توسعه شرکت ساختمانی
که‌هدف آن خانه‌سازی است بافراد زیر نیازمندیم .
دونفر شریك مطلع ومعتبر .
هونفر دلال‌سرشناس ساختمانی‌عصرها بشرکت ساختمانی بتون ریز مراجعه شود دروازه دولت مقابل سعدی جنب آموزش فرهنك تلفن ۶۹۴۹۵
آ_۷۴۴۸

دوشیزه یابانو
۱ـ با مختصری سواد برای رونویسی
۲ـ برای پیشخدمتی .
سن ۲۰ تا ۳۵
تلفن ۸۱۹۱۰
۱ـ۲ آ_۵۹۷۱

یك‌نفر حسابدار مطلع
وکارآزموده مجرب وارد بامور تجارتی برای تمام مورد نیاز است طالبین به‌تجارتخانه شالچی‌ساختمان شالچی خیابان امیر کبیر تلفن ۳۰۵۳۶۵ مراجعه فرمایند .
آ_۶۰۶۹ ۱ـ۲

فروش اتومبیل

فروشگاه اتومبیل
بورس اتومبیل های فولکس واگن خیابان پهلوی جنب کوچه حسابی تلفن ۴۴۳۶۶
۱ـ۳۰ آ_۶۶۶۴

آگهی حراج
پیرو آگهی شماره ۴۸۲ـ۱۹ر۲ر۱۳۳۸ وزارت دارائی تعدادی اتومبیل باری‌ـ جیپ ـسواری ـاستیشن فرسوده از مدلها ۳۹الی ۵۳ وهمچنین تعدادی لاستیك روئی وتوئی ـفرسوده ومقداری لوازم یدکی فرسوده‌از طریق حراج عمومی درساعت ۹صبح روز شنبه ۱۵ خرداد ۱۳۳۸ در محل ساختمان دولتی واقع در خیابان نظام آباد (کاشی امین‌الدوله) بفروش میرساند مشاهده اتومبیلها ولوازم‌یدکی‌ولاستیك‌فرسوده تاروز حراج برای عموم خریداران‌آزاد می‌باشد ضمنا علاوه‌می‌نماید که‌پرداخت هرگونه عوارض ومالیات وغیره بهریك از اتومبیلها تعلق گیرد بعهده خریدار می‌باشد .
معاون اداره کل فنی وزارت دارائی
آ_۷۴۹۸ محمدعلی شیمی

واگذار میشود

سه آپارتمان نوساز
در نبش لاله‌زار واسلامبول تلفن ۴۶۲۴۰ بعداز ظهر ها آ_۶۰۰۹

برای نصب اعلان
نمای عمارت پنج اشکوبه واقعه در نبش لاله‌زار واسلامبول واگذار می شود تلفن ۴۶۲۴۰ بعداز ظهر ها
آ_۶۰۰۹

در بهترین نقطه تهران
یك ساختمان آبرومند که دارای‌یك سالن بزرك وسه اطاق و لوازم دیگر میباشد وجهت دفتر کار یا تجارتخانه مناسب است واگذار میشود طالبین به تلفن ۴۴۹۱۲ مراجعه نمایند .
۱ـ۲ آ_۷۳۶۲

مستغلات

فروش رهنی معاوضه
خانه بمساحت ۶۵۰ متر باساختمان دو طبقه شش اطاق سه زیر زمین‌با سایر لوازم در باغ صبا رجوع‌فرمائید
لاله‌زار ۳۹۷۸۴ به بنگاه کوشان
۱ـ۴ آ_۷۰۹۸

شرکتی پیمانکاری
احتیاج‌به یك آپارتمان ۳ یا ۴ اطاقه بابرق وتلفن در یکی از خیابانهای فردوسی شاهرضا پهلوی دارد باتلفن شماره ۲۸۷۲۶ در تمام وقت مذاکره فرمایند افتخاری ۱ـ۲ آ_۶۰۳۳

زمینی ارزان بوسعت ۳الی ده هزارمتر
برجاده یانزدیك جاده مخصوص کرج کیلومتر ده الی هیجده خریداریم‌تلفن ۴۳۳۰۴
آ_۷۴۴۰

پول شرطی لازم است
هر مبلغ موجود دارید در مقابل ساختمان داخل شهر به بازرگانی پارس خیابان حشمت‌الدوله چهار راه فروردین جنب دفتر خانه ۷۳ تلفن ۴۵۱۴۲ مراجعه فرمائید .
۱ـ۲ آ_۵۹۸۳

اجاره داده میشود

منزلی بمساحت ۷۰۰ متر
واقع در خیابان تخت جمشید مقابل سفارت آمریکا کوی هدایت دارای ۱۷ اطاق گاراژ وبرق وتلفن وآب‌لوله وسایر لوازم متناسب برای ادارات دولتی ـ آتاشه های تجارتی خارجی‌ـ شرکت های بزرك یاپانسیون بقیمت مناسب اجاره‌داده میشود ـتلفن۲۵۴۷۳
۱ـ۲ آ_۵۹۴۳

خانه اجاره
باغچه ۷۰۰۰ متری با۷ اطاق وتمام لوازم واقع در شمیران امانیه‌ایستگاه جانسپار منزل آقای مومنی و مبله و غیر مبله اجاره داده میشود .
آ_۵۹۸۹

خانه اجاره
یکدستگاه ساختمان لوکس دارای شش اطاق تلفن آب لوله و دیوترم جاده کرج اول جمشید ماهیانه‌هزارو پانصد تومان به تلفن ۴۴۴۲۲ مراجعه شود
۱ـ۳ آ_۶۰۲۹

چهار صد متر زمین
سه نبش محصور با برق‌سه‌فاز وتلفن جنوب میدان جاده سوم برای کارخانه و موزائیك سازی اجاره داده میشود به تلفن ۴۲۸۲۹ مراجعه شود .
آ_۵۷۷۳ ۱ـ۲

چند دستگاه ساختمان
بزرك و لوکس مناسب برای‌سفارتخانه وکلوپ و شرکتهای بزرك در اختیار موسسه توریست ایران میباشد فردوسی شمالی کاشی ۶۷۷ تلفن ۳۲۳۶۸
آ_۵۴۸۵ ۱ـ۲

گم شده

گمشده
روز پنجشنبه ۶ر۳ر۳۸ یك بسته جوراب توی تاکسی که‌در راه آهن پیاده شدم جا مانده از راننده تقاضا می شود بسته فوق رابه آدرس زیر میدان اعدام دروازه نو سرای مرغیها جوراب بافی حسین مقدونی تحویل وهزار ریال مژدگانی دریافت دارد
آ_۶۰۵۳

مردی ۴۸ ساله
قدبلند ، چشم وابرو مشکی (ابرو پیوسته) بنام حبیب اله شادی زوارهای که شغلش کسب سیار (عطاری و بزازی) بوده ازماه رمضان ۱۳۳۲ مفقود شده است .
هرکس از او اطلاعی دارد وسیله فرهنك شهرستان کرج به فرزندش یداله شادی زوارهای اطلاع داده و خانواده‌ای را شاد سازد . آ_۶۰۰۵

آگهی های متفرقه

دشمن سلامتی را بکشید
سمپاشی منازل‌بر ضدحشرات‌بوسیله مهندس متخصص تلفن ۴۳۶۹۴
۱ـ۲ آ_۵۹۴۹

شرکت بتون‌ریز

نقشه های ساختمانی ، مقاطعه ، نظارت دروازه دولت تلفن ۶۹۴۹۵
آ_۷۴۴۴

آگهی ابلاغ
آقای مهندس پرویز معتمد (مهندس کشاورزی) فرزند آقای یوسف معتمد شناسنامه ۱۰۱ همدان کارمند اداره کل کشاورزی کردستان .نظربااینکه بعلت عدم اجرای حکم انتقال باداره کل کشاورزی کردستان‌علیه شماکیفر خواست تنظیم گردیده ونشانی ازشما بدست نیامده که مستقیما ابلاغ‌شود لذا باطلاع شما میرساند که قبل از پایان مدت یکهفته از تاریخ‌نشر این آگهی برای رویت و تسلیم پاسخ کیفر خواست باداره کل کارگزینی وزارت کشاورزی مراجعه نمائید درغیر اینصورت دادگاه اداری به‌پرونده‌شما رسیدگی نموده ودادنامه مقتضی صادر خواهد شد .
از طرف‌وزارت‌کشاورزی ـعباس‌سالور
آ_۷۴۹۴

یکی‌از کارخانه‌های بزرك‌اروپائی
برای ماشین‌های بافندگی خود نماینده می‌پذیرد داوطلبان‌بآدرس زیر مکاتبه نمایند .

Georges Lebocey 25 Avenue Pasteur Troyes(Aube)France-
آ_ ۷۴۲۲

آگهی ابلاغ
آقای علی اکبر سروری فرزند آقای جواد شناسنامه شماره ۳۶۴۱ـصادره از مشهد باطلاع شما میرساند که بموجب حکم شماره ۲۵۴۰۱ـ۳۰۸۵۵ـ ۱۷ر۱۰ر۳۷ باداره کل کشاورزی‌استان ششم منتقل شده‌اید لذا چنانچه در ظرف مدت ده روز از تاریخ نشراین آگهی حکم صادره را اجراء ننمائید برابر مقررات تحت تعقیب قرار خواهید گرفت .
ازطرف‌وزارت‌کشاورزی ـسالور
آ_۷۴۹۶

آگهی مناقصه شماره ۳۳۱۴
اداره حسابداریکل انتشارات ورادیو دوقلم کاغذ ۹۰گرمی آب کش وکاغذ گلاسه موردنیاز خودرااز‌طریق مناقصه خریداری می‌نماید داوطلبان شرکت در مناقصه میتوانند جهت‌دریافت مشخصات وشرایط آگهی مناقصه مذکور تاآخر وقت اداری‌روز دوشنبه ۱۷ر۳ر۳۸خرداد ماه ۱۳۳۸ بدایره دفتراین اداره واقع درمیدان ارك اداره کل انتشارات و رادیو مراجعه فرمایند .
ذیحساب ورئیس اداره حسابداریکل انتشارات ورادیو حاج‌ندیمی
آ_۷۴۸۶

آگهی
نظربااینکه ادارات‌تابعه مجلس‌شورای ملی فعلا بهیچوجه احتیاج باستخدام کارمند وياخدمتکزار وبانقل وانتقال ندارد لذااز آقایان متقاضیان ومراجعه کنندگان خواهشمند است بهیچ عنوان برای کارمندی واستخدام جزء و نقلو انتقال مراجعه ننموده ووقت خود را تضییع ننمایند .
رئیس اداره کارگزینی‌مجلس شورای ملی سید محسن ویژه
آ_۷۴۷۰

آگهی ابلاغ
آقای‌دکتر سیدابوالقاسم‌دیبا(دامپزشك) فرزند آقای سید جعفر دارنده‌شناسنامه ۸۱۱۰ لاهیجان بدینوسیله بشما اطلاع داده میشود که‌بموجب حکم شماره ۲۸۰۱ر۴۳۲۴ـ ۱۸ر۱ر۳۸بخدمت دعوت شده‌اید بنابراین لازمست‌درظرف مدت ده روز ازتاریخ نشراین آگهی خودرا باداره کل کارگزینی وزارت‌کشاورزی معرفی نمائید در غیراینصورت تحت پیگرد قانونی قرار خواهید گرفت .
ازطرف وزیر کشاورزی ـعباس‌سالور

آگهی تجدید مناقصه

بنگاه توسعه ماشینهای کشاورزی ۹قلم ماشین آلات مورد نیازتعمیر‌ـ گاههای خودرا از (قبیل ماشینهای تراش وماشین سوراخ گیری‌وغیره) ازطریق مناقصه خریداری‌مینمایدبو داوطلبین میتوانند برای کسب‌اطلاع بیشتر ودریافت شرایط ومشخصات مناقصه بدفتر بنگاه واقع‌درخیابان شاه چهارراه‌پیروزمراجعه وپیشنهادات خودرا حداکثر تاساعت ۹صبح‌روز شنبه ۲۲ر۳ر۳۸ بدفتربنگاه تسلیم نمایند .
بنگاه توسعه ماشینهای کشاورزی
آ_۶۶۸۸

جویای کار

جوانی راننده گواهینامه ۲
شخصی دارد ومکانیکی هم بلد است جویای کار است به شماره ۶۲۵ دفتر راهنمای اطلاعات مراجعه شود
آ_۵۹۹۹

یك جوان راننده باگواهی‌نامه درجه دوم شخصی جویای کار است .بشماره ۶۲۶ دفتر راهنمای اطلاعات مراجعه شود .
آ_۶۰۷۵

بفروش میرسد

پیانوی بالدوین
برای فروش
بهترین نوع پیانوی گرانداامریکائی جنس پیانو ازچوب ماهوگانی رنك ساتین مشکی کلید های عاج‌ـ نوع پیانو که‌برای اوپرای متروپولیتن‌یعنی مشهورترین موزیسین های‌دنیا آنرا بکار میبرند برای ملاحظه بشماره ۴۱۴۸۱ تلفن کنید
۱ـ۲ آ_۵۹۳۹

یکدستگاه موتور پمپ دیزل
۳۲ اسب فربنکس مرس کوبله شده ۶×۸ برای فروش آماده است .
فردوسی کوچه سیرك اتو دیزل تلفن ۳۰۴۲۹۵ مراجعه فرمائید
۱ـ۵ آ_۵۶۵۹

کلیه اثاثیه یك منزل
امریکائی با اتومبیل سیمکا ۵۸ وضع بسیار خوب آماده فروش می باشد تلفن ۸۱۷۱۸
۱ـ۳ آ_۵۷۸۵

یکدستگاه تراکتور زنجیری
کاترپیلدر بابیل زمین صاف کنی به فروش می رسد طالبین به کوچه ناظم‌الاطباء توسط شرکت مهد مراجعه فرمایند
آ_۶۰۱۷

فلکس استیشن ۵۵
نو وپونتیاك ۴۸ مرتب بقیمت نازل بفروش می رسد خیابان شاهرخ گاراژ نیکو تلفن ۲۶۳۸۹
آ_۵۹۹۳

فولکس واگن ۱۹۵۹
باردیو بی‌عیب تلفن ۴۱۵۴۳
۱ـ۲ آ_۵۹۶۷

آگهی مناقصه

شرکت سهامی بیمه ایران درنظر دارد عملیات ۱۲۳۰ متر دیوارکشی و تهیه و نصب یك عدد در آهنی پیرامون زمین شرکت را در نازی ـ آباد از طریق مناقصه وتحت‌سرپرستی اداره ساختمان شرکت انجام دهد. بدین منظور از کلیه اشخاص و شرکت های ذیصلاحیت دعوت می شود برای دریافت اطلاعات بیشترو اسناد مناقصه و سایر مشخصات از تاریخ ۱۵ خرداد ماه ۱۳۳۸ باارسال یك تقاضای کتبی بدفتر شرکت سهامی بیمه ایران واقع در تهران خیابان سعدی مراجعه نمایند .
تاریخ ساعت ۱۰ صبح روز ششم تیر ماه ۱۳۳۸ اعلان میشود وپاکات پیشنهادی پیمانکاران تا آخر وقت اداری روز پنجم تیر ماه پذیرفته میگردد .
شرکت سهامی بیمه‌ایران
۱ـ۳ آ_۷۰۹۲

راهنمای پزشکان

دکترهای متخصص دربیماری‌های قلب
دکتر تیمور کلالی
متخصص بیماری های‌قلب‌ازدانشگاه پاریس خیابان شاه آباد عمارت ۱۰ طبقه پذیرائی بعداز ظهر ها
تلفن مطب ۳۴۱۲۲ منزل ۴۰۵۹۶

دکترهای متخصص درگوش و حلق وبینی
دکتر آزاد
متخصص گوش و گلو و بینی‌خیابان منوچهری کوچه ارباب جمشیدپذیرائی از ۴تا ۵ر۸ بعداز ظهر تلفن ۳۹۵۸۸ و۳۹۵۸۴صبح‌ها با تعیین وقت قبلی

پزشکان متخصص درجراحی پلاستیك
دکتر بحری
دانشیار دانشکده پزشکی متخصص جراحی زیبائی وپلاستیك خیابان سعدی روبروی بمب بنزین تلفن ۳۰۲۴۸۹

دکترهای متخصص درامراض دهان و دندان
دکتر آرام صفریان
خیابان یوسف آباد روبروی‌ت.ث.ت کوچه سیمی تلفن ۴۴۵۰

دکترهای متخصص دربیماری اعصاب
دکتر جعفر رحمانی
از دانشگاه لندن خیابان پهلوی بالاتر از چهارراه امیر اکرم تلفون ۴۵۱۱۴ پذیرائی صبح و عصر

دکترهای متخصص چشم
دکتر محب‌الله آزاده
جراح و متخصص بیماری های چشم از دانشگاه های تهران سویس و فرانسه . نشانی : خیابان شاه‌چهار راه‌سی متری‌پذیرائی بیماران:عصرها

دکترهای متخصص درمجاری ادرار و تناسلی
دکتر شاپور صدری
خیابان سعدی بالای بیمارستان‌امیر اعلم روبروی عنایت‌تلفن ۳۳۳۹۲ پذیرائی : ۴ تا ۸ بعد از ظهر

دکتر محمد رضا مسلد
رزیدنت سابق بیمارستان های امریکا درمان قطعی بیماری های مقاربتی پذیرائی : ۸ـ۴ بعد ازظهر اول سعدی ـ چهارراه دروازه‌دولت

دکتر دانشگر
امراض مقاربتی جلدی تناسلی و مسنی. امراض زنانه و نازائی‌خیابان سپه مقابل پستخانه تلفن ۳۰۲۴۱۶

دکتر صادقی
درمان سوزاك تازه و کهنه وسستی وناتوانی‌جنسی‌مردان پذیرائی‌عصرها خیابان ری اول صدرالاشراف

دکتر معانی
امراض‌مقاربتی مجاری ادرارامراض زنانه و مسنی خیابان فردوسی مقابل بانك ملی ایران

دکتر ا ـ پولوسا
متخصص‌بیماری های‌مقاربتی،مجاری ادرار و تناسلی‌پذیرائی صبح‌وعصر خیابان فردوسی شمالی مقابل‌خیابان

دکترهای متخصص درامراض داخلی
دکتر مصطفوی نسب
امراض داخلی ـ اطفال خیابان ارامنه تلفن ۴۴۴۴۳

دکتر مسعود امینی
معالج بیماریهای ـ داخلی مزمن‌و کودکان با بیست و دوسال سابقه طبابت ـ معالجه قطعی بیماری‌های. روماتیسم حساسیتیك ـ چاقی مفرط درد اعصاب ـ فلج وسستی اعصاب بوسیله الکتروفیزیو تراپی با وسائل مدرن آلمانی اشعه ماوراء بنفش و مادون قرمز و ماساژ های طبی ـ شاهرضا ـ جنب سفارت هندوستان تلفن ۴۴۷۱۴

دکتر اخوان صادقی
بیماری های درونی ـ کودکان ـ پوست ـ مقاربتی سلسپیل چهارراه وثوق تلفن ۶۵۰۱۹

دکترهای متخصص‌درامراض پوست
دکتر محققی
دانشیاردانشکده پزشکی پذیرائی از ۴ تا ۸ بعد از ظهر نشانی دروازه دولت‌روبروی‌سمـ بنزین تلفن ۳۳۰۰۹

دکترهای متخصص‌درامراض زنان
دکترکیقباد کاوسی
متخصص بیماری های زنان رایمان مخترع تکنیك پلاستیکی برای درمان نازائی از امریکا نشانی‌شاهرضاـمقابل ایرانشهرپذیرائی عصر ها

متخصص بیماریهای جهاز هاضمه
دکتر رفیعی‌از دانشگاه پاریس معده ـ کبد ـروده ـپذیرائی۳تا۸ بعد از ظهر خیابان جامی اول کوچه پاریس .

آموزشگاههای فنی

استخدام
نقشه کشی و نقشه برداری راتوام ودریك دوره در مکتب بقراط‌بیاموزید و با اخذ دیپلم و معرفی ما استخدام شوید .
روز شروع دوره جدید دهم خرداد آستانه دروازه دولت مقابل خیابان بهار
۱ـ۵ آ_۵۷۳۱

آموزشگاههای علمی

استخدام
کلاسهای اختصاصی نقشه کشی
آموزش فرهنك
از هر لحاظ بی‌نظیر بوده وبعداز سه‌ماه کارآموزی واخذ دیپلم فورا استخدام میشوید .
آموزش فرهنك دارنده قدیمی‌ترین کلاسهای نقشه کشی ونقشه‌برداری‌در ایران دروازه دولت مقابل خیابان‌سعدی تلفن ۶۹۴۹۵
آ_۷۴۴۲

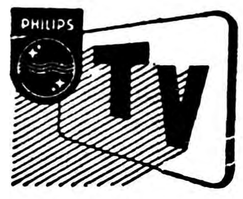

دارندگان تلویزیون های فیلیپس توجه فرمایند
بدینوسیله بمشتریان محترم فیلیپس تلویزیون اطلاع میدهدکه ورقه تضمین‌نامه مربوط بدستگاههائیکه تحویل شده حاضر بتقدیم است ومیتوانند درمقابل ارائه صورت حساب نمایندگی کل فیلیپس وشعبات نمایندگی آنرا دریافت دارند ضمنا متذکر میشودکه کلیه تلویزیون‌های فیلیپس دارای تضمین‌نامه را دریافت دارند .
نمایندگی فیلیپس تلویزیون
شرکت سهامی‌نور خیابان لاله‌زار وسعدی بالا
آ_۷۴۰۸ ۳ـ۱

«مجمع عمومی عادی بانك کار»

روزشنبه ۲۲خردادماه ۱۳۳۸ درمحل جدید اداره مرکزی بانك واقع‌درخیابان شاه ـچهارراه یوسف‌آباد ـمنزل جناب آقای دکتر امیراعلم تشکیل میگردد .از آقایان صاحبان سهام تقاضا میشودساعت پنج‌بعد ازظهر روز مزبور درمجمع عمومی عادی سالیانه شرکت فرمایند .
دستور مجمع عبارت خواهد بود از :
۱ـاستماع گزارش هیئت‌مدیره وبازرسان
۲ـتصویب ترازنامه سال ۱۳۳۷و تقسیم سود .
۳ـانتخاب دونفر بازرس برای سال ۱۳۳۸
هیئت‌مدیره‌بانك کار
آ_۷۲۶۰

کشیك امشب پزشکان

آقایان دکتر کاظم نجم ابادی : شاهرضا غربی چهار راه بیمارستان پهلوی تلفن ۴۷۳۲۳ـ دکتر محمد حسن رازانی :دوراهی یوسف آباد ـ دکتر خلیل رسولی (جراح) :امیر آباد خیابان نصرت جنب کلانتری ۱۹ تلفن ۴۵۳۲۵ ـدکتر غلامحسین مهرعلی : چهار راه سلسبیل تلفن ۶۶۶۶۰ ـدکتر کرامت اله‌فرهودی: خیابان شاهرضا پل چوبی تلفن ۳۸۵۱۰ـ دکتر محمد رضا مسلد: دروازه دولت اول خیابان سعدی تلفن ۳۲۹۳۲ ـدکتر حسین‌حمیدزاده قلهك خیابان دولت چهارراه رستم آباد ـ دکتر هوشنك بیضائی: قلهك خیابان دولت ایستگاه قنات تلفن ۸۱۹۱۰ دکتر حسن‌فامیلی:خیابان‌شاه بیست متری‌اول‌دکتر هوشنك‌پزشکی: سه‌راه امین حضور کوچه مهدوی‌تلفن ۵۱۸۵۳ (کشیك دائم)
آقایان دکتر محسن صادقی : خیابان آذربایجان کوی فرمانیه جنب داروخانه دکتر اشراقی ـ دکتر حکیم زاده : خیابان نواب چهارراه سالار مقابل داروخانه جمال .

کشیك امشب داروخانه‌ها

داروخانه میر : انتهای شمیران
داروخانه سیما :خیابان‌نواب‌چهارراه شکوفه
داروخانه ستاره: خیابان‌سی‌متری نظامی چهارراه حشمت‌الدوله .
داروخانه حشمت :خیابان‌شهباز
داروخانه شبانه روزی‌امریکائی: مقابل درمانگاه دریفوس
داروخانه محمدیان : خیابان‌ری‌جنب کوچه انشار
داروخانه شبانه روزی‌فرزادخیابان قلهك نزدیك داودیه مقابل لبنت‌قلهك
داروخانه و آزمایشگاه دکتر امینی (شبانه‌روزی) تلفن ۹۱۹۸۸ـنارمك
بستگاه دفتر بازار مرکزی
داروخانه زیبا : خیابان ویلا چهارراه پهلوی تلفن ۴۵۲۹۰
داروخانه کاخ: خیابان کاخ‌جنب کوچه مشتاق
داروخانه سعادت کشور: خیابان اسکندری چهار راه اسکندری

کشیك امشب بیمارستانها

بیمارستانها : سمومیین‌بیمارستان های شفا یحیائیان خیابان زاله‌تلفن ۳۷۶۳۱ لقمان‌الدوله ادهم خیابان مخصوص پشت باغشاه تلفن ۳۳۲۳۳ مجروحین‌بیمارستانهای رازی‌درخیابان شاهپور و امدادی‌شیروخورشید‌خیابان مولوی‌باغ‌فردوس،زایمان‌وعوارض‌زنانه بیمارستان های زنان پیچ شمیران ووزیری خیابان شیخ هادی‌و زایشگاه حمایت مادران ونوزادان‌خیابان‌پاستور ودرمانگاه‌جنوب بنگاه حمایت‌مادران خیابان مولوی در مورداحتیاج فوری بپزشك مقابل‌وزارت بهداری‌بوسیله آمبولانس به‌پزشك کشیك رایتمی شوید تلفن ۲۰۰۷۱

تلفنهای مورد نیاز

تلفن تسربانی:	۳۰۰۸۱ـ۳۰۰۸۴
اتش‌نشانی	۴۴۴۴۳ـ۴۴۴۴۴
نگهبانی پلیس تهران	۳۰۲۱۵۰
اداره راهنمائی	۳۰۳۶۱۴
راهنمائی تصادفات	۳۰۲۸۲۵
فرودگاه مهرآباد	۴۱۱۷۳
شرکت تلفن :	۳۰۵۵۱۱
سازمان آب تهران	۵۱۰۰۰
نگهبانی برق	۴۳۱۷۸
شرکت‌بیمه بازرگانان	۲۴۰۰۰

تلفنهای اطلاعات

تلفنخانه ۳۰۰۱۱ تا ۳۰۰۱۹
شعبه آگهی ها ۳۰۲۶۳۳
۳۰۵۱۰۸
سازمان‌شهرسنا‌ها ۳۰۵۰۶۷
سرویس‌حوادث ۳۰۳۵۶۹
کانون طوطی ۳۰۴۵۹۲
اطلاعات هفتگی ۳۰۴۸۷۸
اطلاعات‌بانوان ۳۰۳۳۱۳

تقویم اطلاعات

یکشنبه نهم خرداد ۱۳۳۸
« بیست ودوم‌ذیقعده۱۳۷۸
« سی‌ویکم مه ۱۹۵۹
اذان‌صبح : ساعت ۳ و ۲ دقیقه
طلوع آفتاب : ساعت ۴ و ۵۰ دقیقه .
غروب آفتاب: ساعت۱۹و ۶دقیقه

احتیاجات زندگی

آقای محترم
شما هرنوع سلیقه که در لباس پوشیدن داشته باشید فقط دوزندگی سلوك است که شما را راضی و خوشحال میکند خوب است یکمرتبه امتحان کنید .
لاله‌زار کوچه مهران دوزندگی سلوك تلفن ۳۳۰۳۶

محصولات علاءالدین‌انگلستان
برای کلیه لوازم یدکی محصولات علاالدین وبهترین اجاقهای‌خوراکپزی ظشنگترین‌دوچرخه و سه‌چرخه‌بچه‌گانه مناسبترین کولر برای مناطق گرمسیر و شرجی به‌فروشگاه علاالدین خیابان نادری ـ مقابل سفارت انگلیس‌تلفن ۴۳۰۰۷ مراجعه فرمائید

آرایش وزیبائی

سالن آرایش وزیبائی الیا تلفن۴۶۷۸۵ تحت نظر مادام هوانسیان ومتخصص آرایش سر الیا شاهرضاجنب‌بلوان‌تور

سالن آرایش پایو
ورود آرایشگرجدیدخودراکه‌متخصص انجام مشکلترین ونازلترین مدلهای آرایش مواست باطلاع میرساندبرای تعیین وقت قبلی به خیابان فرصت کوچه گرمابه آذرنوش یا تلفن۴۳۴۳۹ مراجعه فرمائید .

شرکت فرازنو

تهیه‌کننده نقشه‌های ساختمانی
ابتدای خیابان منوچهری ـ پاساژساعتچی تلفن ۳۰۳۶۰۱

تعمیرات درمنازل

تعمیرات رادیو ـرادیو گرام‌ـ ضبط صوت‌و یخچال تحت نظر مهندس تحصیل کرده اروپا در منزل تلفن ۳۰۳۱۲۴

بازرگانی رستمی
نارمك چهار راه سر سبزو میدان سرسبز و سمنگان تلفن ۹۱۳۵۳

آموزشگاهها

آموزشگاه ربانی
اموزشگاه ماشین‌نویسی ربانی‌شاه آباد از هر حیث مورد اطمینان است تلفن ۳۷۱۳۵

ماشین‌نویسی کشور
خیام مقابل پارك شهر باسبلوب ده انگشتی

رانندگی
میدانید اسلوب‌صحیح‌رانندگی و میکانیکی را درکجا می‌آموزند فقط در هنرستان فنی پرستو گمرك شاهپور تلفن ۲۳۹۱۶

تعلیم رانندگی صحیح
هنرکده فنی رانندگی و میکانیکی را با آخرین متد علمی بشما می آموزد و تا گرفتن گواهی نامه‌رسمی بشما تعلیم می دهد
هنرکده فنی روبروی چاپخانه مجلس تلفن ۳۸۰۴۶

دفترخانه‌های درجه ۱

دفترخانه ۱۲۴ جلال زرین خیابان سعدی روبروی ایران‌تور تلفن۴۲۱۶۵

دفترخانه اسناد رسمی۱۳۹
رضا عاصم گرگان چهارراه معتضد تلفن ۳۵۸۳۴

دفترخانه اسناد رسمی درجه یك شماره ۷۹ بتصدی‌محمدامامی واقع در چهارراه سیدعلی کوچه حریری شماره تلفن ۳۳۹۴۹

دفتر خانه ۴۰
اسناد رسمی حسین قیصری انتهای شمیران نرسیده به میدان خراسان تلفن ۲۷۴۶۳

صاحب امتیاز و مدیر مسئول: عباس مسعودی
جای اداره خیابان خیام چاپخانه اطلاعات

هتل های درجه یك تهران

هتل پانسیون بولوار
دارای رستوران و بار غذاهای‌خارجی‌ـ ایرانی ـ تخت جمشید خیابان سمپیل مقابل سازمان آب شماره ۵۱ ـ تلفن ۴۱۵۰۹

هتل پاستیفیك
دارای رستوران وباغ تابستانی و غذا های ایرانی وخارجی تخت‌جمشید روبروی سفارت آمریکا تلفن۶۹۰۵۳

هتل سمیرامیس
نشانی خیابان تخت جمشید ابتدای خیابان روزولت تلفن ۴۹۴۵۱ـ۴۹۴۵۲

هتل فردوسی
دارای بار و باغ تابستانی نشانی خیابان فردوسی ـ هتل فردوسی‌تلفن ۳۴۰۶۳ـ ۳۶۷۲۳

هتل کلاریج
نشانی‌خیابان‌تخت‌جمشید‌مقابل سفارت آمریکا تلفن ۶۹۰۶۷ـ۶۹۱۳۲

کرسی آزاد

از روزپنجشنبه‌گذشته بحثی‌را آغاز کرده‌ایم که مربوط بزندگی نسل جوان میهن‌ما است. این بحث کاملا آزاد است وتنها آغازکردن آن با ما بود . اما اینك این ستون دراختیار شما خوانندگان عزیز خواهد بود . موضوع بحث چنین است .

چرا عده‌ای از جوانان دیپلمه و لیسانسیه ماسرگردان و بیکارند ؟

مسلما در این مورد تاکنون سخن بسیار گفته شده و نتایج مثبتی هم بدست آمده‌است اولیای امور نیز در حدود امکانات برای حل‌این مشکل میکوشند.

قصد ما از طرح این بحث کمك بمسئولین امور تعلیم و تربیت و خود جوانان‌است

از اینرو از همه کسانیکه بانسل جوان تماس نزدیك دارند، از مسئولین سازمانهای فرهنگی و شخصیت های اجتماعی و بخصوص از اساتید دانشگاه و دبیران و خود جوانان تقاضا داریم در این بحث شرکت کنند .باشد که از این رهگذر اولیای امور را در خدمت و نسل جوان را دربنای‌زندگی بهتر کمکی کرده باشیم .

بحثی که روز پنجشنبه تحت عنوان «دیپلمه و لیسانسیه هـــای سرگردان» آغاز کردیم ، برای نگارنده واقعا اسباب درد سر شده است. در عرض این دو روز عده ای از دوستان جوان که دیپلم و لیسانس های قاب شده تماشائی دارند ، درکوچه وبازار یقهٔ ما را چسبیدند که : ای آقا ، توکه پاك آبروی‌مارا بردی ، تا حالا دلمان خوش‌بـود کـه آدمیم،حالامعلوم‌شده که «موشهای تحصیل کرده» هستیم .

روز جمعه عده ای از همین جوانهای تحصیل کرده ما را بزور بمحفلی کشیدند ، هرچه هم داد زدیم که روز جمعه است و ارواح مومنین آزاد ، بخرجشان نرفت . گفتند باید بیائی ودردل ما راگوش کنی ، تا توباشی و آدمها را موش خطاب نکنی .

رفتیم و نشستیم . یکی گفت : آقا، راستی‌شما این‌برنامه مسابقه هوش رادیو را گوش می کنید . گفتم نه . گفت : پس نیم عمرت بر فنا است . مسابقهٔ بسیار جالبی است . درس های عبرت بسیار از این مسابقه میشود گرفت . مدتی پیش ، دانش آموزی از کلاس پنجم متوسطه که گویا به هوش و فراست خود خیلی مینازید ، داوطلب شرکت در این مسابقه شده بود . از او پرسیدند :

ـ چرا پروانه دور شمع می گردد ؟ جواب داد : برای اینکه شمع قوه آهن‌ربائی دارد .

از جواب آقا بنده چنین استنباط کردم که‌اولا خداوند پروانه رااز آهن خلق کرده است وثانیا هیچ حکایت عشق و عاشقی بین پروانه و شمع وجود ندارد .

دوست دیگری‌گفت: ای آقا ، اینکه‌چیزی نیست . من از برادر زاده ام که در کلاس دوم متوسطه درس میخواند پرسیدم : لندن کجاست ؟گفت : پایتخت افغانستان . بنده که تا آن موقع صم‌بکم نشسته بودم و گوش می کردم گفتم : رفقا ، خودتان را لو دادید . آیا همین دو مثال دلیل بی سوادی دیپلمه ها و لیسانسیه هانیست؟ شما انتظار دارید که جوانان ما بااین بیسوادی بتوانند کاری پیدا کنند و نان بخورند . آخر کجای دنیا ، به آدم های بی سواد باج سبیل می دهند ؟

صاحبخانه که پدر چندبچه است ، وانصافا مثل یك پدر خوب بدرس و تحصیل بچه هایش میرسد ، گفت : آقا ، اگر بچه های ما بیسواد بارمی آیند ، تقصیر خودشان که نیست . تقصیر معلم و مدرسه و فرهنك است که توجه بسواد و معلومات بچه ها ندارد . پسر من کلاس‌اول متوسطه‌است . حساب و هندسه و فیزیك و شیمی راخوب میداند ، یعنی چیزهائی می فهمد . اما همینکه اسم تاریخ‌و جغرافی وفقه بمیان می آید ، پایش لنك است . طفلك پاك از هوش و حافظه خود مایوس شده است . دیروزمی گفت : بابا ، من اصلا درسهای حفظی را نمیتوانم یاد بگیرم . تقصیر خودم که نیست . گفتم کتاب جغرافیت را بیار ببینم این چه موجودی است که تو مثل جن‌ازبسم‌الله از آن فرار می کنی . کتاب را آورد و دیدم نوشته : **فلات ایران بین دره سند و بین‌النهرین‌واقع شده است . پرسیدم :بین‌النهرین کجاست . گفت نمی‌دانم . گفتم: نمیدانستی ، چرا از معلمت‌نپرسیدی. گفت : معلممان هردفعه که می‌آید سر کلاس ، یکی از بچه ها می گوید : بخوان او هم شروع می کند به خواندن کتاب جغرافی .دیگر سؤال و جوابی در کار نیست.**

در صفحهٔ دیگری از کتاب گفته می شد که استان تهران یازده دهستان و فلان مقدار قریه دارد . و در قریهٔ‌فلان‌سیلوهست . پرسیدم: سیلو چیست . گفت: نمی‌دانم . معلوم شد این یکی را هم برایش‌شرح نداده اند .

در محفل ما آموزگار جوانی بود و چون این حملات را شنید گفت :

ـ آقا ، تقصیر ما که نیست . من در دورهٔ دبیرستان ، سر امتحان انگلیسی همیشه هزار تا یاسین‌والرحمن میخواندم که خداوندبلطف خود مرا از این پل صراط بگذراند .حالاکه معلم شده ام . بمن می گویند بیا درس انگلیسی بگو ، راستش را بخواهیداز شاگرد هـای خودم خجالت می کشم .

بعد از این اعتراف صادقانه دوست آموزگارمان این مسئله پیش آمد که فرهنك ما معلم کافی در اختیار ندارد . جوان دیپلمه ای را که از همین مدارس فارغ‌التحصیل شده است ، استخدام میکنند و می فرستند پشت کوه قاف ، که آنجا هم معلم چند کلاس باشد و هم مدیر و ناظم . بودجه مملکت هم اجازه نمیدهد که بیش از دویست سیصد تومان باین آموزگار جوان حقوق بدهند . با این وصف ، دیگر وضع شاگردانی که زیر دست او تربیت می شوند معلوم است. عده دیگری گفتند که بعقیدهٔ ما اصلا تدریس تاریخ و جغرافیا درکلاس های متوسطه لزومی ندارد . دولت باید دبستانهای حرفه ای بسازد ، کارخانه تاسیس کند و شاگردانی را که از آن مدارس فارغ‌التحصیل می شوند ، در این کارخانه ها بکار بگمارد . تا اینکه هم کارتولیدی در کشور رشد و توسعه یابد و هم‌جوانان‌تحصیل کرده‌بیکاروسرگردان نمانند .

بحث محفل دوستانه ما بدرازا کشید . هرکس پیشنهادی می داد وسؤالی می کردو خلاصه :

از هر طرفی که گوش کردم ـ آواز سؤال حیرت‌آمد.

عده ای هم می گفتند : حیف که انشای ما خوب نیست و الا آنچه در دل داریم می نوشتیم تاچاپ شود .**بدین جهت لازمست بهمه جوانانی که انشای خوب ندارند بگوئیم که از نوشتن درد دل و شرح‌دشواری ها مضایقه نکنند و ترس از انشاء و املاء نامه‌هاشان نداشته‌باشند .**

نگارنده ، به جوانان محفل قول داده ام که استادان عزیـز و گردانندگان فرهنك جواب پرسش های آنان را خواهند داد.امیدواریم استادان و صاحب نظران نیز با شرکت در این بحث‌آزادباعث‌روسفیدی ما بشوند .خلاصه این کرسی مال همه است و همه می توانند بالای این منبر بروند .

آیا میدانید چگونه باید برعلیه آفتاب‌زدگی مبارزه‌کرد ؟

داروی مؤثری برعلیه‌سوختگی

دربعضی موارد بخصوص حمام آفتاب وقرارگرفتن دربرابر اشعه خورشید تجویز میگردد وحمام آفتاب دارای فواید زیادی‌است اماضررهائی نیز دارد و کسانی که به‌این ضررها آشنا نباشند غالبا از حمام آفتاب و قرار گرفتن در برابر اشعه حیـات بخش خورشید ، نتیجه معکوسی بدست آورده و ازاین بابت‌شکایت دارند .

بزرگترین ضرر اشعه خورشیدایجاد سوختگی در پوست بدن میباشدکه گاه خطر ناك است و ماذیلا شمارا بااین خطر و مبارزه‌ای که باید بر علیه آن بعمل آوریدآشنا می‌سازیم.

آیا اشعه خورشید خطرناك است ؟

سوختگی حاصله از اشعه خورشید بوسیله اشعه ماوراء بنفش ومادون قرمز انجام می‌گیرد که گاهی سخت وخطرناك میباشد و حتی ممکن‌است در بعضی موارد باعث مرك گردد و البته در صورتی شخص «آفتاب‌زده» می‌میرد که لااقل نیمی‌از سطح بدن در معرض سوختگی قرار گیرد .

معمولا کسانی که به حمام آفتاب عادت ندارند اولین بار احساس سوزشی در بدن می‌کنند .

این گونه اشخاص بایستی‌مدتها هرروز چنددقیقه‌ای‌درآفتاب قرار گیرند وکم‌کم بر طول مدت بیافزایند . و اگر یکباره مدتی طولانی در آفتاب قرار گیرند بدن آنها سوخته و طاول هائی ایجاد میشود .

اما آنها که به حمام آفتاب خـو گرفته‌اند هیچگونه‌ ناراحتی‌احساس

هیچگاه پوست سوخته‌رانکنید

ننموده و از فواید آن بر خوردار می‌گردند .

آیا بایستی‌طاول‌هارا ازبین برد ؟

هیچگاه سعی نکنید که طاول های حاصله از سوختگی خورشید را خودتان از بین ببرید زیرا در این تاول ها مقداری سرم خون وجود دارد که دافع عفونت میباشد وپس از اینکه خودتان طاول را از بین بردید سرم مزبور نیز از بین رفته و

هیچگاه تاول را نکنید

ممکن است زخم های خطرناکی در بدن شما ایجاد گردد .

آیا الکل داروئی برضد سوختگی میباشد ؟

عده‌ای فکر می نمایند که الکل داروی موثری بر ضد سوختگی حاصله از خورشید می‌باشد . اما این عقیده کاملا درست نبوده و خصوصاالکل نود درجه خطرناك است هرگاه خواستنید از الکل بر علیه سوختگی

روغن ها در معالجه سوختگی اثری ندارند

حاصله از خورشید استفاده کنید مقدار مساوی آب با آن مخلوط نمائید و

بیماری فصل

وکمی ازآنرا به محل سوختگی‌بمالید. ودر مواقعی که سوختگی مختصر باشد این دارو کافی است ولی در سوختگی شدید کافی نیست و در این حال مقداری تور نازك را به الکل آغشته نموده و مدت یك‌ساعت در روی سوختگی قرار دهید .

آیا روغن‌ها درمعالجه سوختگی مفید هستند؟

اجسام چرب ، خصوصا اگردافع عفونت نباشند ، برای سوختگی مضر هستند زیرا در محل سوختگی باعث تجمع میکرب ها شده و عفونت‌موضعی ایجاد مینمایند .تنها اجسام روغنی که‌برای سوختگی مفید میباشند ، همان هائی هستندکه در داروخانه‌ها برای این منظور فروخته می‌شوند ومعهذا پزشکان سفارش می‌کنندکه ازاین روغن ها در سوختگی های جزئی استفاده نشود .

یك داروی مؤثر

بهترین داروی موثر بر ضد سوختگی آن است که مقداری برك کاهورا به مدت پنج دقیقه در آب پخته و پس از اینکه کمی سردشد برروی پوست و محل سوختگی قرار دهید و بگذارید مدت چهار الی‌پنج ساعت و حتی یك شب برروی‌پوست بماند .

این عمل هیچ گونه خطری ندارد وبزودی سوختگی رفع می‌گردد .

آیا پوست محل سوخته را باید جدا نمود

هیچگاه پوست سوخته را جدانکنید بلکه صبر نمائید تا خود بخودجدا شده و بیفتد زیرا پس از جدا شدن به‌جای آن پوست جدیدی روئیده و جای گزین آن میشود .

اگر خودشما پوست را جدا کنید، خیلی دیر پوست جدیدی جای‌گزین آن میشود و برای‌شمادرد سربزرگی ایجا می نماید .

عکس صفحه

مهر مادر

مسافرت کودکان!

آیا اعزام کودکان بخارجه مفید است؟

یك روانشناس فرانسوی دراین مورد بشما پاسخ میدهد

فرهنك خانواده

هجوم برای بدست آوردن کلید گمرك

هرسال عده‌ای بچه های قدو نیم قد وکوچك به سوی‌ممالك اروپائی حرکت می نمایند بی آنکه پدرو مادر یا سرپرستی همراه آنها باشد ووالدین آنها هم دلشان خوش است که بچه هایشان در ممالك خارجی درس می خوانند وزبان خارجی فرامی گیرند !

عده‌ای پدر ومادران بی‌خبر ازهمه جا اطفال شش هفت ساله خودرا به ممالك اروپائی می فرستند و فکر نمی کنند که‌این کودکان معصوم در کشوری غریب ودور از پدر ومادر خود چه می کنند وچه میکشند ؟

والدین اطفال مزبور فکر می کنند که‌کودکان آنها بامسافرت به دنیای خارج وآشناشدن بازندگی نوین اروپائی ومعاشرت باکودکان وجوانان خارجی آداب معاشرت رافرا گرفته وبهتر وبیشتر بازندگی جدید آشنا شده وبه آن خو می‌گیرند .

هیولای زندگی

کودکی که بدون سر پرست ، قدم به‌خاك اروپا وآمریکا می‌نهد ، خودرا بادنیای غریب وعجیبی که برای وی وحشت آور می باشد روبرو می بیندو ازترس هیولای زندگی لرزش سراسر بدن‌اورا فرا می گیرد .

برای اولین بار خودرا در صحنه پهناور زندگی یکه‌و تنها می بیند وازاین تنهائی وحشتی عجیب درخود احساس می کند که گاهی درتمام عمر درروح وی باقی مانده ودرزندگی آینده او تاثیر خواهد نمود .

مسافرت اطفال شش ساله

سال قبل عده‌ای از پدرو مادران فرانسوی جمع شده‌و اطفال شش ساله خودرابه انگلستان فرستادند به این دلیل که کودکان مزبور در آنجا زبان انگلیسی را فرا گیرند .

پس‌از مسافرت این عده سرو صدای زیادی در کشور فرانسه ایجاد شد ومطبوعات فرانسوی مقالات متعددی دراین‌باره انتشاردادند وبعمل والدین اطفال مزبوراعتراض نمودند وچندی بعد اطفال نامبرده که‌از مسافرت به‌کشوری غریب ناراحت بودند ، تقاضای باز گشت خودرا نموده وبالاخره نیز به میهن خود باز گشتند ودر مدارس وطن خود تحت تعلیم قرار گرفتند وهنگامی که از آنها سئوال شد :

«چه خاطراتی ازاین سفر همراه آورده‌اید »

همگی یکصدا**از تنهائی ورنج غربت سخن گفتندبطوریکه اطرافیان آنهاازاین موضوع‌ناراحت‌شدند.**

مسئله پانسیون

معمولا قبل از اعزام اطفال به خارجه ، مدتی باپانسیون های مختلف تماس گرفته وبرای آنها جائی تهیه می نمایند امادر این پانسیون ها افراد مختلف و کودکان متعددی وجود دارند که‌از کشور های مختلف در آنجا گرد آمده‌اند .

دراین پانسیونها بازهم کودك خودرا غریب وتنها احساس می‌کند زیرا دراطفالی که‌در دور وبراو هستند روح صمیمیت موجود نیست**برای آنکه کودکان فقط با هموطنان خود و کسانی که به زبان ایشان صحبت می کنند مانوس می شوند ونسبت به غریبه ها چندان الفتی ازخود نشان نمی دهند .**

دل خوشی

والدین باین موضوع دلخوش هستند که اطفال آنهادر ممالك خارج زبان جدید وآداب نوی فرا میگیرند وغافل ازآن میباشند که نونهالانشان بارنجی که براثر دوری ازوطن وخانواده و فامیل ایجاد میشود کمتر بدنبال فرا گرفتن‌معلومات می‌باشندوبنابراین چه بهتر است که دردوره‌ای اطفال رابه خارجه بفرستید که شعور کافی داشته وبتوانند در برابر حوادث گوناگون مقاومت نموده و دوری از کانون گرم خانواده اثر سوئی درآنها نداشته باشد .

گوناگون

گربه مقدس

اهالی برمه اعتقاد عجیبی باین‌گربه داشته و اورا جانوری‌عالی وبرگزیده میدانند ومعتقدند که هر نوع‌اذیتی نسبت باو بضرر شخص تمام میشود و حتی عده‌ای «گربه پرست» این جانور را می‌پرستند !

چشمان آبی، موی بلند و زیبائی فوق‌العاده، لطافت و هوش زیاد از مختصات این جانور میباشد.

این جانور که بنام گربه مقدس نامیده میشود در بیرمانی زندگی نموده وبه دو نوع تقسیم میگردد. که بیشتر تقسیم آنها مربوط برنك بدنشان میباشد رنك بدن عده ای

قیافه جذاب و چشمان زیبا از مشخصات گربه‌مقدس‌است

از «گربه های مقدس» قسمتی‌طلائی بوده وقسمتی هم طلائی مایل به قهوه‌ای میباشد. مو های زیر شکم این جانور فرفری و تقریبا سفید میباشد و عده‌ای دیگر دارای رنك خاکستری مایل به آبی میباشند.

علت نام گذاری این گربه مربوط بیك افسانه قدیمی و کهنسال می باشد که در بین اهالی برمه‌شهرت فراوانی دارد وخلاصه کلام آن است‌که صد ها سال قبل پس از مرك ملکه‌ای روح وی در بدن این گربه حلول نمود.

«گربه مقدس» جانوری قانع‌بوده و باندك غذائی راضی است.

نقاشی برروی‌یخچال

عده‌ای ازنقاشان فرانسوی مانند ژان‌کوکتو وبرنارد بوفه‌و غیره بر روی یخچالها اشکالی ترسیم‌نموده وباین ترتیب بازدیاد قیمت یخچال های مزبور کمك نموده‌اند زیرااز آنجاکه آثاراین نقاشها معروفیت تامی داردوطرف‌توجه مردم‌میباشد، لذا آثارشان باقیمت گزافی‌خرید وفروش میشود نقاشیهاروی‌یخچال برنگهای سفید، سبز، زردعاجی، سیاه، قرمز، آبی آسمانی میباشد وبزودی مقدار زیادی ازاین نوع یخچالها برای فروش به بازار های دنیا عرضه خواهد شد .

موهای میلن دومونژو زیر قیچی

مثل اینکه افسرده است

میلن دومونژو ستاره فرانسوی که‌تاکنون درفیلم‌هائی مانند(زیبا و خاموش باش) ، (بادبرمی‌خیزد) وغیره ..بازی کرده‌است .

این‌روزها خودرا برای بازی درفیلم جدیدی آماده میسازد وبه‌خاطر این موضوع‌مجبور گردیده که‌چندساعتی درزیردست آرایشگر بماند وموهای خود رابه فرم ورنك جدیدی درآورد .

آرایشگر ابتدا ء قیچی بدست گرفت ومقداری‌ازموهای زیبای میلن راکوتاه نمود ومیلن ازاین موضوع فوق‌العاده ناراحت‌گردید ولی وقتی ازآرایشگاه خارج شد، آرایش جدید وی چنان‌جلب نظرکردکه زنان پاریسی سعی نمودند موهای خودرا به‌فرم موی‌اودرآورند .

ازفردای آن‌روز درخیابانهای پاریس زنانی دیده‌میشدند که‌موی خویش‌رابه سبك‌موی ستاره محبوب خود. آرایش‌نموده وازاین‌موضوع نیز فوق‌العاده راضی وخشنود بودند .

میلن‌دومونژو و آرایش جدید مو

اما پس‌از خروج از آرایشگاه مثل اینکه مسرور است

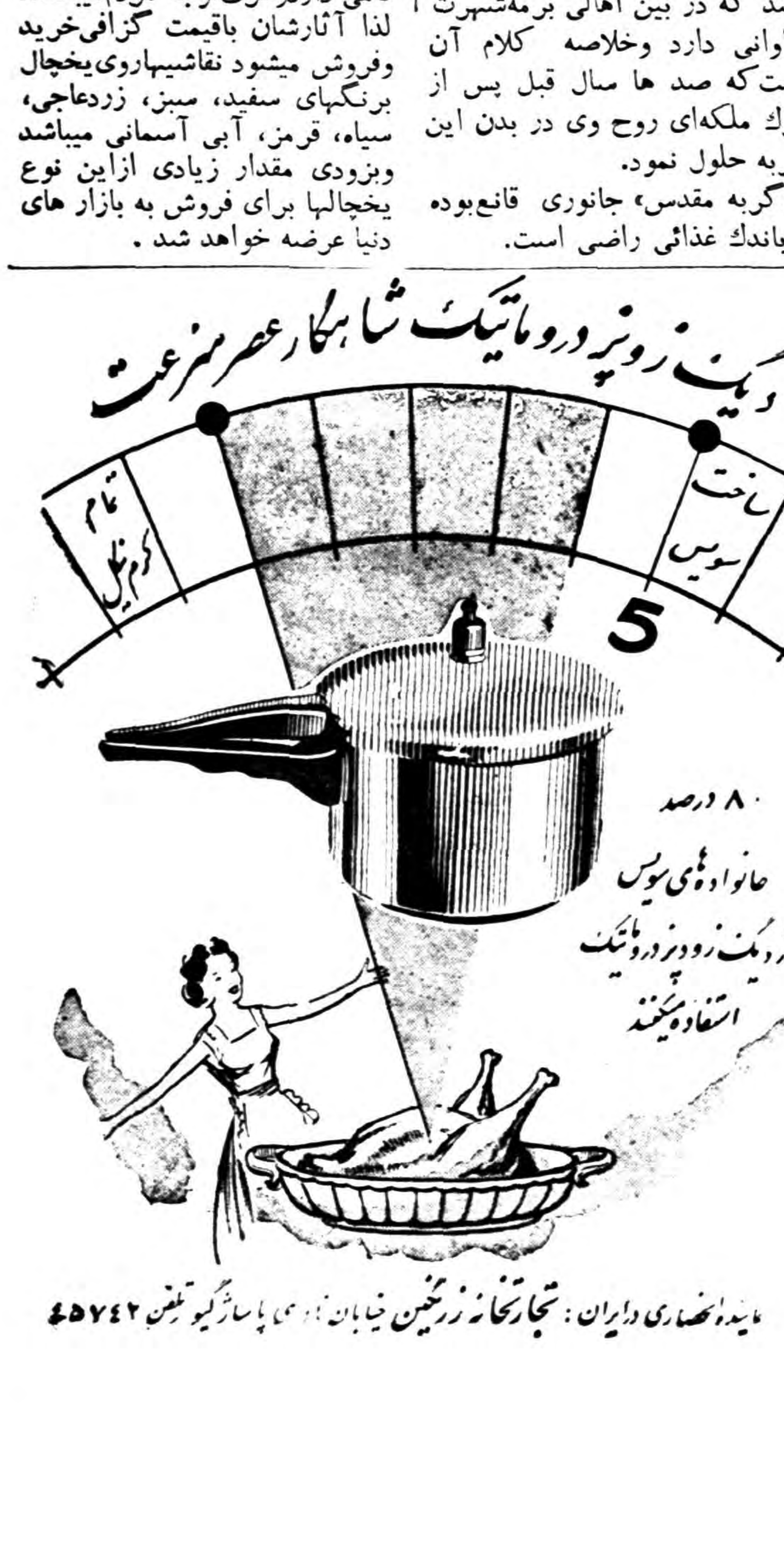

اطلاعات اقتصادی

مسائل روز

حیرت هیئت تجاری انگلیس

خبر خبرگزاریها حاکی بود که یك هیئت تجاری انگلیسی که برای افتتاح مجدد باب معاملات تجاری وسیع‌بین انگلیس و مصر بقاهره رفته است از مشاهده وضع جدید بازار مصر دچار حیرت گشته است .

علت حیرت هیئت انگلیسی بموجب خبرهمین خبرگزاریها آن بوده که بازار مصر بعلت توسعه صنایع سبك در این کشور، برای قبول بسیاری از کالاهای انگلیسی که تا شش سال پیش بمیزان زیاد باین کشور صادر میشد آمادگی ندارد و کالاهای انگلیسی نمیتواند در مقابل کالاهای ساخت مصر مقاومت کند و طبعا انگلستان برای توسعه تجارت خود با مصرباید از راه‌فروش کالاهای سنگین وارد فعالیت شود . این کاری است که در ظرف یك مدت کوتاه یعنی شش سال صورت گرفته است . شاید بگوئید که مسائل مختلفه از قبیل مسئله جمعیت ـ کمی ارز ـ فشارهای خارجی و عوامل دیگر (از قبیل لزوم جلب توجه بیشتر روشنفکران و عناصر ناسیونالیست که فوق‌العاده مورد نیاز دولت هاٴ ی‌نظیر دولت مصر است) دولت‌مصر ناچار شده‌است که‌برنامه صنعتی شدن را تسریع کندولی بهرحال وبهر علت نتیجه اینك بنفع مردم مصر تمام شده وفعالیت صاحبان صنایع‌و دولت مصر موجب گشته که اینك برای میلیونها نفر از فلاحین مصری که‌قبلا بکار بی‌راندمان کشاورزی مشغول بودند در کارگاهها و کارخانه‌ها کار فراهم شود و ذخیره‌های ارزی مصر نیز برای خرید کالاهائی از قبیل رادیو و یخچال ولاستیك از کشورخارج نگردد و دولت بتواند از ذخیره‌های ارزی برای توسعه بیشتر صنایع استفاده کند.

راست است که ممالکی که دچار افزایش جمعیت میشوند(از قبیل ژاپن و آلمان) ناچارمیشوند که برای تغذیه مردم مملکت‌خود بکار صنایع بپردازند و سهم کشاورزی را در اقتصاد مملکت تقلیل دهند و دولت مصر نیز براثر فشار زیاد جمعیت وکمی‌اراضی زراعتی و کمی مواد غذائی ناچار باتخاذ این روش شده ولی‌اصولا هدف عموم دولت‌ها از اجرای این برنامه‌ها آنست که جلوی تنزل سطح زندگی مردم را با افزایش راندمان کارو تولید محصولات با ارزش تر بگیرند و بعبارت دیگر اگر کارگری فرضا در سال موفق بتولید ۱۰۰ کیلو پنبه که ارزش آن پنجهزار ریال است میشود بابکار گماشتن او در کارخانه ترتیبی بدهند که ارزش محصولی که درسال‌تهیه میکند به۵۰هزار ریال برسد و چنین نتیجه‌ئی باتحول اقتصاد از کشاورزی به صنعت امکان پذیر است و فلاحین مصری نیز اینك باتولید رادیو ویخچال وصدها کالای‌صنعتی دیگر بجای کالاهای کشاورزی اولا موفق شده‌اند که احتیاجات هموطنان خود را برآورده کنند و ثانیا جای خود را در مزارع به ماشین های کشاورزی بدهند وراندمان کشاورزی را باین ترتیب افزایش دهند و ثالثا با افزایش ارزش محصولاتی که تهیه میکنند قدرت اقتصادی مملکت را بالا ببرند. ولی لزوما نمی‌بایست فقط د رهنگامی که کشوری تحت فشار کمی ارز ویا جمعیت زیاد ویا فشارهای خارجی است دست باجرای چنین برنامه‌های اساسی بزند بلکه در واقع این برنامه‌ها میبایست برا ی‌جلوگیری ازوقوع نگرانی‌ها وحوادث ناگوار و تقلیل ارز و همچنین برای فراهم کردن کارجهت نفوس تازه‌ئی که به جمعیت مملکت افزوده میشود (وماقعلا در همین راهیم) اجرا شود و مملکت ما در حال حاضر برای اجرای چنین برنامه‌ئی شاید بیش از هرکشور دیگری آمادگی و امکانات داردو در واقع ما اکنون از یك فرصت طلائی برای‌ایجاد توازن بین صنعت و کشاورزی وواگذاری کار فلاحت بماشین و کشاندن کشاورزان از دهات بکارخانه‌ها، برخوردار هستیم ومسلما اگر از این فرصت استفاده نکنیم نسل آینده که طبعا بامشکلاتی مواجه خواهد بود ما را نخواهد بخشید وبرای اجرای چنین‌برنامه‌ئی در مرحله اول می‌بایست از تفریط ارز برای خرید کالاهای مصرفی خارجی جلوگیری کنیم وبجای واردات مضر فعلی برنامه‌ئی اجرا کنیم که متدرجا قسمت عمده کالاهای سبکی که ا زخارج خریداری میکنیم بدست زارعین فقیر فعلی و کارگران سعادتمند فردا تهیه شود و سطح زندگی مردم مملکت ما هم حداقل بپایه سطح‌زندگی کشورهای متوسط جهان برسد .

مهدی بهرمند

توجه بازار بمذاکرات ایران وژاپن وایران وفرانسه

تجار عقیده دارندکه باید برای صادرات ایران نیز نظیر واردات فرانسه وژاپن تسهیلات فراهم شود

امروز بازار تهران وضع عادی داشت .مذاکرات ایران وژاپن و ایران وفرانسه (دوکشور بـزرك طرف معامله ایران) مدتی است ادامه دارد این مذاکرات در بازار ومحافل اقتصادی وبازرگانی حالت انتظار وامید ایجاد کرده‌استزیرا هرتاجری که باارویا سروکاردارد مسلما درفرانسه نیز علاقه تجارتی دارد وهمین تجاری که‌در آسیا دادوستد دارند درمقام اول با ژاپن طرف‌معامله هستند بهمین‌علت‌بازار تهران وکلیه رشته‌ها وصنوف تجاری بمذاکرات فعلی ذیعـلاقـه نیستند.

انتظار تجار از دولت وهیئت‌ایرانی آنست که همانطوریکه برای‌واردات تسهیلات فراهم است برای صادرات ما نیز تسهیلات یاتضمین فـراهم شود.

بازار پشم درهفته گذشته راکد بود وبهمین علت تنزل قیمت درآن دیده شد .

مظنه پشم شسته‌سفید مشهدکیلوئی ۱۰۰ریال ناشور مشهد ۵۰ریـال کرمانشاهی ۵۴ریال اهوازی ۴۶ ریال کردستانی ومازندرانی ۴۰ ریال است.

بازار قماش بهترشده این خوبی روی قماش نخی وفاستونی‌نیزدیده میشود.

مظنه فاستونی انگلیسی ساده یاردی ۴۰۰ریال طرح سلکا ۴۰۰ ریال راه‌راه ۳۵۰ریال سلکا اعلا ۶۰۰ریال فاستونی اعلا۳۰۰ ریال متفرقه انگلیسی ۳۵۰ تا ۵۰۰ریال ایتالیائی مارزوکر ۴۰۰تا ۵۰۰ریال متفرقه ۳۵۰ ریال ساده ژاپنی ۳۰۰ ریال فاستونی اعلاژاپنی ۲۷۰ طرح سلکا ژاپنی ۳۰۰ ریال است.

نرخ کالاهای صادراتی دربندر پهلوی

وضع بازار بندر پهلوی درماه اردیبهشت بدنبود مظنه بعضی از ارقام کالاهای صادراتی بندرپهلوی درماه گذشته بقرار زیربود :

شلتوك چمپا کیلوئی ۶تا ۶ر۲۰ ریال شلتوك گرده ۸تا۹ ریـال شلتوك صدری ۹ تا۱۰ ریال برنج چمپا ۵ر۱۱ تا۱۲ ریال برنج‌گرده ۱۳ تا۱۶ ریال .صدری ۱۴ تا۲۵ ریال ارزن کیلوئی ۷ ریال اسپرزه کیلوئی ۱۴ ریال بارهنك ۴۰ ریال بافلا پاچ۲۳ ریال بهدانه۴۰ ریال تخم کتان ۳۲ ریال تخم کنف ۷ ریال ابریشم کیلوئی ۴۲۵ ریال پرقو ۵۰۰ تا۱۳۰۰ ریال پرمرغ۷۰ ریال پرمرغابی ۱۲۰ ریال پیله ابریشم ۳۰ ریال لاس ابریشم ۸۵ ریال ماهی تازه سفید ۳۰تا۵۰ریال ماهی خشك تازه ۳۰ تا۵۰ ریال موی گراز ۷۰ ریال اقسام ماهـی کتیرا ۲۰تا ۵۰ریال‌خاویار۸۰۰ تا ۱۸۰۰ ریال چای محصـول ایـران کیلوئی۴۰ تا۱۵۰ ریال مـرغ و خروس عددی ۵۰ تا۷۵ ریال ماهی آزاد کیلوئی ۲۵۰ ریال ماهی سوف ۱۵ تا۲۰ ریال کپور ۱۰ تـا ۲۰ ریال کفال۳۰ریال‌کولمه۵ ریال‌ماهی سیم ۱۰۰ ریال . حصیربوریامتری ۱۵ تا۳۰ ریال نخ ازکنف حلقه ای ۵۰ ریال .

پرداخت ۲۰درصد سهام ایران دربانك بین‌المللی

تاکنون ۴۹۵ میلیون ریال بابت ۲۰درصد سهام بانك بین‌المللی‌پرداخت شده‌است

امروز اطلاع حاصل شدکه بتدریج تعهدی که دولت ایران از لحاظ پرداخت ۲۰ در صد سهام خود دربانك بین‌المللی دارد انجام میشود و اکنون پرداخت این تعهد نزدیك به پایان است .

باید دانست که سهم ایران در بانك بین‌الملل ۳۳ میلیون دلار است وازاین مبلغ دولت باید ۲۰ در صد آنرا بتدریج تحویل بانك نماید و باین ترتیب میزان پرداخت ایران ببانك بین‌الملل از جهت ۲۰ در صد باید به ۶ر۶ میلیون دلار و یـا ۴۹۵ر۰۰۰ ریال بالغ شود و درپایان فروردین۳۷۰ر۴۸۶ر۳۵۸ریال پرداخت شده است .

میزان پرداخت ایران در پایان اسفند ۳۷ به ۲۸۳ر۲۰۹ر۰۰۰ ریال بالغ می گردیده است .

بازار همدان

معاملات قالی برای صدور بخارج خوب است

درهمدان دراردیبهشت‌ماه ۳۸ مختصر معاملات روی قالی‌وتخم‌کشنیز وتخم خشخاش انجام گرفت وبرای‌صدور آماده گردید .

بازار کالاهای وارداتی رونقی نداشت معاملات آن در حدود مصرف بود .

نرخ‌بهره برای امضاهای درجه اول ۱۶٪ودرجه دوم ۱۹تا ۲۱٪. بود .

نرخ‌بعضی ازانواع کالاهای صادراتی‌و وارداتی بشرح زیر بود :

بازار قالی دراینماه مختصر رونقی داشت وبرای صدور بخارج از کشور آماده شد .

مظنه اقلام‌مختلف‌قالی‌بشرح زیراست:

کلکی تجارتی بافت همدان متری ۱۷۰۰ تا۱۹۰۰ کلکی ریز بافت‌همدان متری ۲۵۰۰ تا۳۵۰۰ دو ذرعی بزجلو عددی ۲۵۰۰ تا۳۵۰۰ ذرعیم بزجلو عددی ۱۴۰۰تا۱۵۰۰ پشتی عددی۴۲۰ تا۵۰۰ذرعیم درجزین عددی ۱۴۰۰ تا ۱۵۵۰ ذرع چارك درجزین عددی۷۰۰ تا۷۵۰ کناره درجزین متری ۱۰۰۰تا ۱۱۰۰ قطعات‌مختلف‌اطراف متری۸۰۰ تا۱۱۵۰ریال بود .

بازار خشکبار درایننماه مانند ماه‌قبل راکد بود .

مظنه اقلام خشکبار بشرح زیراست کشمش قرمز کیلو ۱۳ ریال مویز ۸تا۹ بادام درختی ۱۴ مغز بادام ۶۸ مغزگردو درهم ۴۲ مغز هسته زردآلو تلخ ۲۲ برگه زردآلو آفتابی ۱۱تا ۱۳ کشمش تیزابی‌یکجبه ۵ر۱۲کیلو ۲۶۰ گردو هزاری ۱۲۰تا۱۵۰ ریال بود .

بازار خواربار ساکت ونسبت بماه قبل صدی پنج‌تنزل داشت ومعاملات آنها روی مصرف بود .

بازار کتیرای‌ها مفتولی ساکت وفقط روی کتیرای خرمنی مختصر معامله‌ای انجام گرفت

پوست گوسفند کیلو ۴۸ بزی۴۲ گاومیش خشك ۳۷ گاوخشك ۵۲چرم ساخته همدان ۱۱۰تا۱۳۰ پشم سفید شسته ۹۰الوان شسته ۷۰سیاه‌شسته ۷۰ موی بز ۳۲ پیه‌گداخته ۴۲ مازوج ۴۲قلقلی ۶سیچکه ۱۲ ریال بود .

ضمنا مختصر معاملات روی تخم کشنیز وتخم خشخاش انجام گرفت وبرای صدور آماده شد .

ترقی قیمت روغن نباتی

نظریات کارخانه‌داران ومخالفین تقلیل سود بازرگانی‌روغن‌خام

قیمت روغن نباتی درچند هفته اخیر چندین بارترقی کرد بطوریکه از کیلوئی ۴۶ و۴۸ریال به ۵۶و۵۸ ریال ترقی نمود .یکی از مخالفین تقلیل سودبازرگانی روغن خـام تخم پنبه درمورد ترقی مزبوراظهار داشت که روغن نباتی نمی‌بایستی ازکیلوئی ۵۰ریال تجاوز میکرد زیرا درسال قبل‌در هنگام رسیدگی به وضع سودبازرگانی صاحبان کارخانجات روغن نباتی تعهدنمودند که‌قیمت روغن نباتی از ۵۰ریـال ترقی نکند. وازطرفی درهفته قبل سودبازرگانی روغن‌خام تخم پنبه که‌مواد اولیه روغن نباتی است ۵ ریال تقلیل یافت بنابراین علتی‌برای افزایش قیمت وجود ندارد.

درمقابل یکی‌از صاحبان کارخانه های روغن نباتی اظهار داشت که این ترقی بدست مانیست زیـرا قیمت روغن خام از۲۸ و۳۰ ریال‌به ۴۰ریال ترقی نموده وقیمت روغن خام تخم پنبه درخارج نیز از تنی ۹۰لیره به ۱۱۵لیره ترقی کرده و درنتیجه قیمت روغن نباتی هم‌ترقی کرده .

سفارش به‌خارج نیز چاره کاررا نمی‌کند زیرا تاچند ماه‌دیگرجنس بدست کارخانه دارایرانی‌نمیرسد درنتیجه فشار خرید روی جنس داخلی است‌که آنهم‌بسرعت رو به ترقی می‌باشد ودولت باید جلوی‌این ترقی رابگیرد تاروغن نباتی نیز تنزل قیمت پیدا کند.

شرکت‌های جدید

بقیه سرمایه تعهدی یك شرکت پرداخت شد

شرکتهای جدیدالتاسیس عبارتند از شرکت سهامی زرین رنك کـه بمنظور واردات وصادرات‌ـحق‌العمل کاری و کلیه معاملات مجازبازرگانی تشکیل شده و سرمایه این شرکت مبلغ یك میلیون وپانصد هزاردریال بمدت نامحدود است ومدیریت‌شرکت باآقایان یوسف‌نورا ویال کنارکسی وبسالی‌سموئیل سرگی آرتیاك تارا ـ خانیان میباشد.شرکت جدیدالتاسیس دیگر مرسوم به شرکت مشمل‌تابان بامسولیت محدود است کـه برای گرفتن نمایندگی ماشین آلات‌از قبیل دستگاه حرارت مرکزی وتهویه‌مطبوع آسانسور و ماشین‌های صنعتی و تهیه پروژه‌های فنی و سایر امور تجارتی تشکیل شده و سرمایه آن مبلغ سه میلیون ریال بمدت پنج سال است و مدیریت شرکت با آقای علی‌اکبری میباشد در شرکت سهامی صنعتی چرمسازی وحدت مبلغ سه میلیون ویکصدو پنجاه هزار ریال بقیه سرمایه تعهدی پرداخت شد در مقابل یك شرکت قدیمی بنام شرکت راس بامسئولیت محدود منحل شد

اساسنامه بانك ایران وژاپن

مطالعات برای تعیین مدیرعامل بانك ایران وژاپن

امروز اطلاع حاصل شد کـه بزودی اساسنامه بانك ایران‌وژاپن تنظیم خواهد شد .تشریفات‌شرکت بانك ترکیه دربانك مزبورخاتمه یافته ودولت ژاپن رسما موافقت خود رااعلام داشته است.

مدیر عامل بانك ایران وژاپن‌هنوز انتخاب نشده ومطالعاتی روی چند نفر صورت می‌گیرد و احتمالا تاخاتمه تنظیم وتصویب اساسنامه مدیر عامل تعیین خواهد گشت.

آگهی مجمع عمومی عادی

مجمع عمومی عادی سالیانه سندیکای شرکتهای ساختمانی روزشنبه بیست ونهم خردادماه ۱۳۳۸ساعت چهار بعداز ظهر درمحل سندیکا واقع‌دردروازه‌دولت اول‌خیابان‌دوزوالت‌تشکیل میشود .

از شرکتهای ساختمانی عضو سندیکادعوت میشود که‌بارعایت‌مقررات اساسنامه درروز وساعت مقرر درفوق‌برای شرکت درمجمع مذکور حضور یابند دمبتور جلسه بقرار ذیل‌است .

۱ـقرائت گزارش هیئت مدیره وبازرسان
۲ـرسیدگی به‌ترازنامه سال گذشته و تصویب بودجه سال‌جاری
۳ـانتخاب هیئت‌مدیره وبازرسان

هیئت‌مدیره سندیکای شرکتهای ساختمانی

آگهی دعوت مجمع عمومی عادی سالیانه

بدین‌وسیله از کلیه آقایان صاحبان سهام شرکت سهامی بازرگانی نوکار دعوت میشود که‌برای تشکیل مجمع عمومی عادی سالیانه‌ساعت ۹صبح‌روز شنبه ۲۲خرداد ۱۳۳۸درمحل دفتر مرکزی شرکت واقع درخیابان سعدی ساختمان نمازی حضور بهمرسانند .

دستورجلسه

۱ـاستماع گزارش هیئت‌مدیره وبازرس قانونی
۲ـتصویب ترازنامه سال ۱۳۳۷
۳ـتصویب بودجه سال ۱۳۳۸
۴ـانتخاب بازرس قانونی
۵ـبحث و تصویب‌مسائلیکه در پیشرفت امور شرکت مؤثر خواهدبود .

آـ۶۰۰۱ شرکت سهامی نوکار

آگهی مزایده

افسر متصدی فروش اموال فرسوده اداره مستشاری مقداری اشیاء فرسوده موجود .درانبار مستشاری واقع‌درجاده شمیران کوچه مقدم را به‌مزایده میگذارد .علاقمندان میتوانند درروزهای دهم ویازدهم خرداد ۳۸جهت بازدید ودریافت برك پیشنهاد به‌محل مزبور مراجعه نمایند .

سروان کلیفتن‌اندرسن ـ افسر متصدی حراج

آـ۶۹۹۶

آگهی مجمع عمومی عادی سالیانه

باطلاع‌آقایان صاحبان سهام شرکت سهامی محدود ریسندگی و بافندگی اتحاد شهرضا میرساند مجمع عمومی عادی سالیانه شرکت روز دوشنبه ۳۱خرداد ماه ۱۳۳۸ساعت چهار بعداز ظهر دردفتر کارخانه تشکیل میگردد ازدارندگان سهام تقاضا میشود شخصا یا نماینده خود طبق ماده ۱۷ و ۲۰اساسنامه از ۱۵الی ۳روز قبل‌ازانعقاد مجمع برای حضوردرجلسه‌بامدارك خودبدفتر شرکت تشریف‌آورده پروانه ورود بمجمع تحصیل فرمایند .

(دستور جلسه)

۱ـاستماع گزارش هیئت‌مدیره وبازرسان
۲ـ تصویب ترازنامه ومحاسبات سنوات ۳۶و۱۳۳۷
۳ـانتخاب هیئت‌بازرسان وعلی‌البدل آنها
۴ـشور درخط مشی آتیه شرکت

هیئت‌مدیره شرکت سهامی اتحاد شهرضا

آـ۷۵۰۶

بوهلر

خیابان‌خیام ـ شمال پارك شهر
تلفن ۳۰۴۵۷۱ـ۳۰۴۵۷۲ـ۳۰۴۵۷۳
شرکت سهامی خشکه و فولاد تهران
آـ ۷۴۵۰

از مراکش تا هند

مبارزه باملخ وآفات نباتی ادامه دارد

تنهادرسه سال ملخ درحدود سه میلیارد تومان به محصولات جهانی خسارت وارد آورده‌است

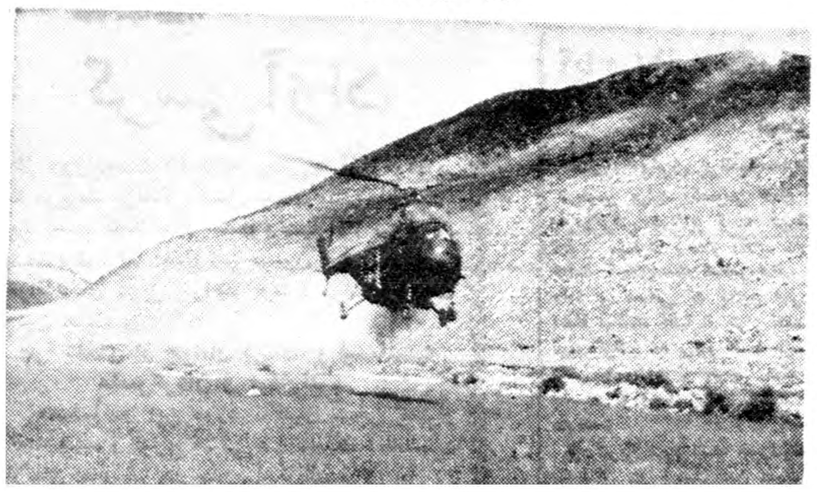

هواپیمای مخصوص سمپاش‌که در مبارزه باملخ وآفات محصولات رل مهمی بازی میکند

ملخ ازخطرناکترین آفات نباتی بشمار میرودکه ازروزگاری پس دراز حاصل دسترنج ویگانه‌درآمد مردم کشاورز جهان راازمیان‌میبرده است .

درتاریخ زندگی بشر هیچ‌جانوری نتوانسته تااین اندازه بانسان‌زیان وارد کند این حشره بسیار کوچك درمدت بسیار کوتاهی میتواندمزارع بزرگی راازمیان ببرد. ملخ‌همینکه بکشتزار یابوستانی هجوم آورد در عرض چندساعت تمام ثمرات‌آنرا نابود میکند وشگفت آورتر آنکه موجب خشکیدن درختان‌نیز میشود.

کشور مانیز ازقدیم گاه وبیگاه مورد هجوم این حشره خطرناك‌بوده وچه بساکه قحط وغلای شدید در کشور پدید آورده است وخاطرات تلخ این هجوم حتی بطور داستانهای رقت انگیز میان روستاییان باقی مانده است .

درکشور های ملخ خیز مردم از آنگاه که تخم درزمین میافشاندند یااز آنموقع که درختان‌گل می ـ آوردند ازترس هجوم ناگهانی ملخ خواب وآرام نداشته اندچه‌میدانستند که آمدن ملخ برابراست باقحطی گرسنگی وازمیان رفتن نفوس.

گذشته ازقدرتی که این‌حشره کوچك درخوردن محصول داردور پرواز ازکشوری بکشور دیگرنیز قدرت وسرعت فوق العاده‌ای دارد و ازاین‌رو گاه‌میشده است که‌چندین کشوررا موردهجوم‌قرارداده وقحطی جهانی بوجود می‌آمده است.

برای جلوگیری از آسیب ملـخ یك سازمان همکاری بین المللی لازم بود بوجود آید تابابـدست آوردن اطلاعات لازم وآمار دقیـق ازمیزان خسارت ملخ مبارزه با آن امکان پذیرشود .

قسمت بررسی سازمان مبارزه با ملخ امریکا برای نخستین بار در فاصله سالهای ۱۹۲۵و۱۹۳۴ موفق شد آماری ازاندازه آسیب ایـن حشره درممالك ملخ خیز بدست آورد ومعلوم داشت‌که درمدت‌ده سال بالغ بر ۴۱۵ر۶۰۴ر۰۰۰ دلار یعنی درحدود سه میلیارد تومـان محصول ۴۹ کشورطعمه ملخ‌شده است .

این‌آمارمربوط‌به ۴۹کشور بود درصورتیکه کشورهای دیگری‌نیز بودند که‌موردهجوم‌ملخ واقع‌میشدند وبطور کلی۷۷ کشورجهانی هستند که گاه‌بگاه مورد هجوم‌ملخ واقع میشود وملخ درآنجا تولیدمیکردد.

بدست آوردن چنین آماری‌مشکل بود ولی همین کار زمینه ای برای یك مبارزه دامنه دار وبین المللی باملخ وسپس باتمام حشرات موذی برای نباتات بدست میداد.

گذشته از خسارات بسیار زیادی که ملخ بمحصول کشور های ملخ خیز وارد میساخت ومیتوان گفت این مبلغ سالانه‌درحدود۷۵ میلیون دلار بوده است، مبالغ زیادی از نیروی مردم نیزبرای مبارزه باملخ صرف میشد. تعداد کارگرانی‌که برای مبارزه باملخ درهر کشوراقدام میکردند بالغ برمیلیونها نفـر میگردیدکه اکثرکشاورز بودند وبدون دریافت دستمزد برای‌مبارزه باملخ فعالیت میکردند .

مبارزه باآفات خاورمیانه یعنی‌از مراکش تاهندازسال۱۳۳۱خورشیدی آغاز گردید. درآنسا لدسته های انبوه ملخ به کشتزار های ایـران هجوم آوردند ودر تاریخ ایـران قریب هشتاد سال‌میگذشت‌که بلائی بدین سنگینی بمحصولات کشور هجوم نیاورده بود.

دولت ایران درآنموقع لازم دید که ازکشورهای متحده امریکابرای مبارزه بااین بلای خانمانسوز کمك بگیرد .

دولتهای متحده امریکا درآنسال هشت فروند هواپیمای مخصوص سمپاشی وسیزده تن موادشیمیائی حشره کش‌وچندین کارشناس‌بکمك ایران فرستاد .

درهمانموقع کشور های هند و پاکستان نیزکه ازهجوم ملخ‌بایران آگاه شدند تنی چند ناظر مبارزه باملخ بایران فرستادند. پس از پایان مبارزه درایران ملخ بهند و پاکستان نیز هجوم آورد وکمك هائی‌که بایران شده بود به‌آن‌کشور هانیز شد .

سازمان خواروبار جهانی ملـل متحد درهمین موقع باهمیت ایـن خطرات وارزش آن مبارزات پی برد واذعان نمودکه مبارزه با ملخ دربهبود وضع خواربار جهانی اثر شگرفی دارد. ازاینرو دربائیز همان سال کنفرانسی دررم تشکیل داد. که دانشمندان وکارشناسان‌کشور های خاور میانه وشمال افریقا و خاور دور درآن شرکت کردند و هریك ازوضع ملخ وطرز مبارزه و میزان خسارت‌آن درکشور خـود گزارشی تسلیم داشتند .

بدین ترتیب درآنهنگام امریکا دریك مبارزه منطقه ای شرکت کرد که شامل ایران، هند، افغانستان، پاکستان ۱۸نوع برنامه سمپاشی و مبارزه باآفات شروع گردیدکه خود آن کشور به تنهائی‌آن برنامه هارا اجرا میکند وموفقیت‌هم‌بدست آورده است .

کشور ماهم خو شبختانه امروز بخوبی قادراست باهجوم ملخ هـر اندازه‌که باشد ودیگـر حشرات موذی نباتی مبارزه کند و وزارت کشاورزی ده‌برنامه‌کنترل و مبارزه باآفات نباتی رااجرا میکند وتاکنون دریك میلیون وهشتصد هزارجریب زمین زراعتی ونسبت‌به هفت میلیون ونهصد هزار درخت میوه وپسته و بادام اقدام بمبارزه کرده ودرحدود هشتاد میلیون پارازیت رااز میان برده است .

چنانکه گفته شددرعرض این‌چند سال درمبارزه باآفات نباتی عموما ودفع ملخ خصوصا پیشرفت هـای ثمر بخشی شده ودراوضاع‌اقتصادی این کشور ووضع خواروبار جهانی بهبود کافی حاصل شده است.

همه ارقام واقدامات مربوط باین مبارزات رادراینجا نمیتوان یادداشت کرد وتنها بذکرچندرقم ازکار ها میپردازیم .

درعرض این مدت بالغ بر ۵۸۵ برنامه نمایشی در ۷۵ کشور حشره خیز بوسیله حشره شناسان ترتیب داده شده است .

در حدود سه هزار وششصدوچهل وهفت تن داروهای جدید حشره کش تعداد ۹۳کارخانه سمپاشی و۳۲۶ اتومبیل وکامیون و۱۱۲۹ سمپاش موتوری وبیست هزارسمپاش دستی ازطرف این کشور هابرای مبارزه باآفات تهیه شده است .

همچنین پنج نوع مواد مختلف حشره کش درباره ۳۲ نوع‌محصول مختلف درچهارصد هزار جریب زمین بکار برده شده وبرای امور سمپاشی تعداد ۸۳ خلبان و ۶۵ مکانیسین هواپیمائی‌تعلیم یافته‌اند و۲۹۰ کارشناس‌حفاظت‌نباتات دراین مدت تربیت یافته‌اند .

کارشناسان امریکائی اداره‌همکاری های بین المللی امریکا وکارشناسان سازمان خواربار جهانی سازمان‌ملل متحد درپیشتر این کشور ها با افراد داخلی همکاری میکنند تا هرچه بهتر وبیشتر بتوانند با ملخ ودیگر آفات نباتی مبارزه نمایند .

امروز سیستم مبارزه دراین‌کشور هابااندازه ای قوی است‌که انتظار میرود درآینده بسیار کوتاهی‌بتوان تمام این حشرات رانابود کرد و از زیان آن جلوگیری نمود .

بیش از هر محصولی مزارع‌گندم مورد هجوم ملخ واقع میشود

بررسی تاریخ روابط ایران و شوروی

عملیات دست نشاندگان شوروی پس‌از شهریور ۱۳۲۰

بررسی فصل جدید تاریخ روابط ایران وشوروی یعنی روابط بعدازحمله سوم شهریور ۱۳۲۰ وروابطی که بسرعت قیافه آن تغییر کرده وایران ازجرگه کشورهای بیطرف وارد حلقه دول متفق میگردید بسیار مرارت انگیز ودردناك میباشد. دربحث گذشته ماگفتیم که چگونه احساسات ملت ومردم ایران باهمه ضربتی که بایران زده شده بود برای کمك ویاری بملل جماهیر شوروی تکان خورده بود و گفتیم که‌درقبال آن عواطف بی‌شائبه و صادقانه که‌ناشی از فضائل نژادی ملت‌ایران بوده‌است دیپلماسی شوروی و عمال مزدور مسکو در خط دیگر قدم میزدند و چگونه بادسایس و توطئه های خودسازمان های کمونیستی‌رادرقلب‌مملکت‌پی‌ریزی می‌نمودند ودربحبوحه گرفتاریهای دولت‌ایران کمال مجاهدت وکوشش رابعمل آوردند که هسته های‌محکمی را برای باورکردن (درختی که تلخست ویراسرشت) دراین‌سرزمین بکارند و بخلاف آنچه راکه قول داده بودند و آنچه راکه تعهدکرده بودند و پیمان اتحاد بسته بودند درتمام امور وشئون مملکت‌مداخله کرده وشیرازه نظم وامن اقتصاد ایران گسسته وتمام ترمزهای اجتماعی وتمام موانع وروادعی که درمقابل بروز هرج ومرج‌سدوسنگر میباشد متزلزل نموده وبموقع همه را متلاشی سازند.

دولت اتحاد جماهیرشوروی‌سوسیالیستی درتمام یادداشت‌هائیکه بعداز یادداشت کذائی ۲۵اوت ۱۹۴۱به دولت‌ایران تسلیم نمود همه جامتذکر شده‌است که :(دولت شوروی هیچگونه مقاصدی که‌مخالف‌استقلال ایران ویاتمامیت ارضی آن باشد ندارد .....)

«یادداشت ۸شهریور ماه ۱۳۲۰» درتاریخ‌دهم شهریورماه ۱۳۲۰ آقای ایدن‌وزیرخارجه انگلیس در آن تاریخ نطقی کرده و صریحا اظهار کرد :

(ماهیچ ادعای ارضی‌نسبت بایران نداریم .چه ماوچه شوروی متفق‌ما بهیچ‌روی عزم ندارد قسمتی ازاراضی را که اکنون از طرف نیروی ما اشغال شده‌است باراضی خود ملحق نماید ماحتی بیك وجب‌ازخاك چشم طمع‌ندوخته‌ایم .چه‌دولت انگلیس‌و چه دولت اتحاد جماهیر شوروی‌مکرر بدولت ایران اطمینان داده‌اند که تصمیم راسخ‌دارند استقلال سیاسی وتمامیت ارضی ایران را محترم شمرند .بمحض اینکه اوضاع‌جنك اجازه داد نیروی خودرا ازخاك‌ایران خارج خواهیم کرد نه‌ما،نه‌دولت شوروی بهیچ‌روی‌عزم‌نداریم‌قسمتی‌از ایران را تصرف کنیم ....)

این نوشته ها وبیانات وقول ها از جانب مقامات رسمی دودولت متفق برای دولت ایران درآن اوضاع و احوال البته سندیت داشت.

این امریکی ازرسوم و عرف متبع درسیاست وروابط‌بین دولتهاست که گفته‌ها واقوال مقامات رسمی سندیت دارد ودر مجتمعات آدمهاو انسانها روی کلمات وجملات‌اینجور بیانات ارزش گذاشته میشود واین فقط دولت شوروی است که‌این حرفها و قول ها واسناد و نوشته هاراوقتی موافق بانیات ومقاصد تجاوزکارانه و توسعه طلبانه‌اوست ووقتی ضرورت واحتیاج ایجاب‌کند معتبر میشمارد و چون رفع احتیاج اوشد و ضرورت مرتفع گردید و چون توافقی طبعا بانیات تجاوزکارانه نداشت زیر پامیگذارد.

درهمین ایام که‌رادیو مسکو شب وروز علیه‌ایران مشغول سخن‌پراکنی است گفته‌ها واقوال مقامات رسمی مملکتی ایران که‌مکرر درمکرر اظهار کرده‌اند ایران هیچگاه‌پایگاه تجاوز بخاك اتحاد جماهیر شوروی نخواهد شد. این گفته ها واقوال را نشنیده میگیرد وبالعکس اصرار داردکه ملت ایران ودولت ایران باسوابقی که مادربررسیهای خود اوراق آنرا درمقابل چشم مردم‌جهان گشوده‌ایم هرچه او می گوید ما در بست و صد درصد قبول کنیم واین خوداز نشانه های بارز زورگوئی اوست وبهانه گیریهای دولت‌شوروی را معلوم می دارد.

باری بااین نوشته ها وگفته ها سفارت شوروی در تهران درآن ایام یك مرتبه مبدل بیك کانون وسیع‌دسیسه بازی وانتریك‌وتشکیل دستجات گردید. در سفارت کبرای شوروی در تهران تا پیش ازشهریور ۱۳۲۰ جز اعضاء سفارت کس‌دیگر از عناصر مشکوك دیده نمیشد و دولت شوروی از لحاظ یك دولت صاحب شخصیت حقوقی واز طرق دیپلماسی مذاکرات خودرا برای عقد پیمان سه گانه با متفق خود دولت انگلستان تعقیب می کردولی از طرف دیگر شخصیت ثانوی او که شخصیت حقیقی او می باشد مشغول سازمان دادن ستون پنجم خود بود و چنانکه در بحث پیش اشارت رفت در بیستم مهر ماه ۱۳۲۰ حزب توده باماسك سوسیالیستی‌مآب خود روی صحنه سیاست ایران‌ظهور کرد ودر چهاردهم بهمن ۱۳۲۰ با تظاهرات زیادی به بهانه سال فوت دکتر تقی ارانی ماهیت خودرا نشان داد. حزب توده باتکاء وپشتیبانی قشون سرخ در تمام صفحات شرق وشمال و شمال غرب ایران بسرعت شروع بدادن سازمان نمود و رفتو آمد آنها بااعضاء سفارت شوروی که چه بسا با ماموران کمینفرم و گپئو در کسوت ماموران سیاسی سفارت خانه بودند علنی وآشکار بود وعلنی وآشکار در اموروشئون ایران مداخلات می کردند ماموران سفارت کبرای اتحاد جماهیرشوروی یك سازمان دیگری را نیز برای درهم کوبیدن واحد های صنعتی ایران وایجاد هرج‌و مرج و بیکاری باسم اتحادیه های کار گران و سندیکای اتحادیه های مزبور بوجود آورده وعمال مزدور و شناخته شده خود را در راس آن قرار دادند و بیچاره کارگران ایرانی که‌فریب خورده بدام افتاده بودند از حقوق ودستمزد خود به عنوان سندیکا شهریه می دادند ورضا روستا یك مرتبه در بحبوحه جنك که اتومبیل های سواری هفتاد و هشتاد هزار تومان قیمت پیدا کرده بود دارای اتومبیل سواری شیك آخرین مدل ۱۹۳۹ گردید ویك دستگاه فعال مایشائی با پشتیبانی نیروی سرخ ودیپلماسی شوروی در تهران برای خود بوجود آورد وباپول کارگران هر شب بساط عیش‌و نوش را این زندانی محکوم باعمال شاقه برای خود ورفقای قفقازی خویش فراهم کرده بریش هرچه کارگر ایرانی ورنجبران دنیااست قهقهه مستانه میزدند. این دولت شوروی که‌تعهد کرده بوددر اموردا‌خلی ایران مداخله نکرده وصرفا برای رساندن مهمات به‌جبهه شرق قشون اودر ایران توقف نموده است ، کاملا بعکس عمل می کرد وباتمام امکاناتی که‌در آن تاریخ ودر مقابل متفقین که به‌آنها احتیاج داشت برای او میسر بود و ملاحظه داشت کاری نکند که‌متفقین او عکس‌العمل نا مساعدی در قبال اونشان دهند برای سوق دادن ایران روبیك هرج‌و مرج داخلی که بزعم سیاست شوروی مقدمه انقلاب می باشد کوشا بود.

امروز هم برای ایجاد وضع مورد نظر خود تبلیغات می نماید. امروز هم که دست بکار تحریك وتوهین نسبت به ملت ایران شده است همان هدف را مورد نظر قرار داده است و امروز هم‌با تحولات شگرفی که‌بعد از جنك در دنیا بوجود آمده است می کوشد که‌با ایجاد رعب واخافه در ملت ایران وتهدید اوبا سلاح های موشکی اراده خودرابر اوتحمیل کند ولی هیهات. هیهات که عنقارا بلند است آشیانه !...

جناب آقای دکتر شریف امامی ریاست محترم وباتدبیر بیمارستان سازمان برنامه

ضمن تمجید از حسن تشخیص آن جناب درانتخاب پزشکان آن بیمارستان موقع‌را مغتنم شمرده از جناب آقای دکتر سهراب غفاری پزشك اطفال آن بیمارستان که فرزند ششماهه اینجانب را ازمرك حتمی نجات‌دادند ودل یك خانواده‌را شاد نمودند کمال تشکر رانموده استدعادارم این پزشك باوجدان وفداکار که صفات پسندیده ایشان برای شما نیز پوشیده نیست مورد تقدیر و تشویق قرار گیرند.

درخاتمه موفقیت کلیه کارکنان‌بخصوص پزشکیاران محترمه آن بیمارستان را که دراین امرازهرگونه فعالیتی دریغ نداشتند ازخداوند متعال خواستارم.

آ-۶۰۵۱ — هوشنك عقیلی

سریعترین هواپیمای مسافربری جهان

تا امروز پرواز ۷۴۴۷۳ نفر با

درمجرب‌ترین شرکت هواپیمائی جهان پان آمریکن

این یکی ازهواپیماهای مشهور کلیپر* جت‌مدل ۷۰۷ پان‌امریکن یعنی اولین خط هوائی اقیانوس‌پیما می باشد. با سرعت ۹۹۰ کیلو متر درساعت ، پرواز باآن آرام‌و لذتبخش، راحت و بدون ارتعاش است پروازهای روزانه جت‌اقیانوس‌پیما بکشورهای‌متحده آمریکا دارای درجه لوکس وصرفه‌جوئی می باشد سرویسهای‌متعدد از لندن، پاریس و رم وجوددارد.

کلیپر جت‌های پان‌امریکن بزودی به اکثر نقاط عالم پرواز نموده و ۷۹مملکت‌را درشش قاره بابزرگترین‌شبکه خطوط‌هوائی دنیا بهم‌مربوط‌خواهد نمود.

برای مسافرت باغلب‌نقاط عالم‌به پان‌امریکن مراجعه فرمائید. از هر ۷ مسافر جت ۶ نفر آنها سریعترین هواپیما را انتخاب مینمایند شماهم ازآنها پیروی نموده در ضمن‌ازسرویسهای عالی و اطمینان بخشی که مجرب‌ترین شرکت هواپیمائی جهان دراختیار شما میگذارد استفاده فرمائید

* نام ثبت شده

تهران چهارراه کالج
خیابان حافظ تلفن ۶۵۹۹۱

PAN AMERICAN
WORLD'S MOST EXPERIENCED AIRLINE

آ- ۷۴۲۸

سیمکاودت ۱۹۵۹ کم مصرف - زیبا - راحت

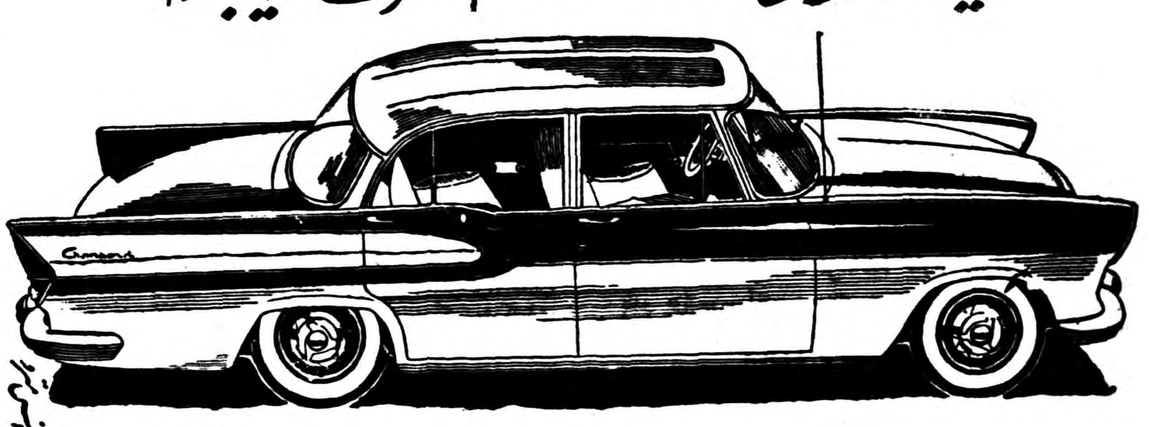

نماینده انحصاری در ایران شرکت سهامی شبدیز خیابان سعدی ۱۶۶ تلفن ۳۶۸۰۵ ۳۶۲۷۱

آ- ۷۴۶۰

مرغوبترین آستری برای عالیترین لباس

آستری‌های ابریشمی مارک H·P
از لحاظ استحکام و دوام شهرت جهانی دارد

انواع گوناگون پارچه های ابریشمی با طرحهای زیبا و رنگهای دلپذیر نیز موجود است.

نماینده انحصاری: تجارتخانه والودیا هونانیان: تهران خیابان بوذرجمهری سرای امید - تلفن ۲۲۶۸۴

HORSE H·P POWER H·P LINING

CENTROTEX

PRAHA CZECHOSLOVAKIA

کانون آگهی زیبا

آ- ۷۴۲۴

دنلوپیلو

زندگی مدرن را با آسایش واقعی تکمیل کنید
تشک - بالش و مبل دنلوپیلو یکعمر آسایش شما را تأمین میکند بدون اینکه احتیاج بتجدید یا تعمیر داشته باشد.
استراحت روی مخصوصت دنلوپیلو خستگی مفرط را به انرژی و نشاط تبدیل میکند

کانون آگهی آوا

شرکت سهامی ایران و غرب - خیابان شاهرضا
(پهن چهارراه پهلوی و یوسف آباد) تلفن: ۴۴۱۱۸-۴۴۱۸۷

آ- ۷۳۸۴

فریدولین

فریدولین
یگانه دیگ زودپز
بدون خطر ساخت سویس

نماینده انحصاری: اتوتورمیکس- خیابان برق نبش سعدی
تلفن ۳۰۴۹۱۵ و ۳۱۰۲۹

آ- ۷۴۳۸

وزیر راه دربازدید از پل غازیان گفت :

ترمیم پل غازیان تا آبانماه امسال پایان میپابد

ساختمان یك قسمت ازپل وکارخانه برق متحرك آن پایان یافته است

بالاروبی مرداب غازیان صیدماهی وعبور کشتیها آسان میشود

خبرنگارما از بندر پهلوی گزارش میدهد چندی قبل تیمسار انصاری وزیر راه باتفاق آقای اشتری استاندار گیلان ، روسای کمیسیون های راه وعده ای از همراهان به بندر پهلوی وارد شد وبوسیله کشتی الماس وضع پل متحرك غازیان را مورد بازدید دقیق قرار داد .

دراین بازدید آقای مهندس بزرك زاد رئیس راه استان گیلان ضمن گزارشی وضع کنونی پل را باستحضار رسانیدمشارالیه در این گزارش اظهار داشت باجریان سیل مهیبی در چندین سال قبل خاکریز پل غازیان ویران گردید وبراثر مرور زمان شمع های اصلی پل استحکام خودرا از دست داد و چندین شمع اصلی پل متلاشی گردید بطوریکه برای ساختمان اصلی پل بیم خطر فرو ریختن میرفت. ازطرف وزارت راه باتوجه به موقعیت پل در مورد عبور ومرور فعالیت زیادی برای ترمیم پل وعدم قطع عبور ومرور ابراز گردید . بطوریکه درتمام مدت ترمیم خرابی های پل عبور ومرور وسائل نقلیه برقرار بود وتعمیرات اساسی پل ادامه داشت هم‌اکنون علاوه بر ترمیم یك قسمت ازپل غازیان ، ساختمان کارخانه برق متحرك پل مزبور نیز پایان یافته‌وایجاد شمعهای جدیدی برای مهارپایه‌های پل ادامه دارد خبرنگار ما اضافه میکند پس از بازدید وزیر راه از ساختمان پل متحرك غازیان با تیمسار انصاری تماس حاصل‌شد و در این‌ملاقات آقای وزیر راه‌اظهار داشت درآبانماه سال جاری‌عملیات ترمیمی پل غازیان پایان خواهد یافت وپل مزبور از تعمیر خارج خواهد شد .

پس‌ازآن آقای‌وزیرراه ازکشتی حفاری مازندران که مشغول‌حفاری مرداب مقابل کاخ سلطنتی « میان پشته » بود بازدید نمود وپیشرفت عملیات حفاری و فعالیت کارکنان کشتی مزبور مورد توجه واقع‌شد.

آقای مهاجر رئیس بندر ضمن گزارشی اظهار داشت بالاروبی شدن مرداب و حفاری کانال در هنگام صید ماهی و عبور و مرور کشتیها تسهیلات فراوانی فراهم خواهد شد .

دراین بازدید از آقای وزیر راه تقاضا شد که چند فروند قایق‌بزرك باربر جهت کشتی حفاری‌مازندران خریداری شود .

برنجکاران وام میگیرند

چند روز قبل آقایان ثابت وشهدادی مامورین اعزامی شعبه بانك کشاورزی لاهیجان برای پرداخت وام‌بکشاورزان رودسر وحومه وارد رودسر شدند .آقایان‌ثابت‌و شهدادی پس از ورود به رودسر برای پرداخت‌وام بکشاورزان عازم قراء اطراف گردیدند ودر حال حاضر مشغول پرداخت وام به برنجکاران میباشند برنجکاران این منطقه ضمن اظهار سپاسگذاری از کمکهای بانك کشاورزی لاهیجان ،از مسئولین امور تقاضا دارند در رودسر نیزشعبه بانك کشاورزی تاسیس شود .

والاحضرت دررامسر

خبرنگارماازرامسر گزارش‌میدهد والاحضرت شاهپور احمدرضاپهلوی باتفاق همسرشان همراه باآقای‌دانش بزرك‌نیا برامسر وارد گردیدند و در هتل شماره یك این‌منطقه اقامت نمودند بقرار اطلاع والاحضرت‌چند روزی در رامسرتوقف خواهند کرد.

چند خبر خلاصه از شهرستانها

بخاطر بهبود وضع اداره تلفن

نوشهر آقای علی‌نجفدری‌که اخیرابسمت رئیس‌اداره تلفن‌نوشهر منصوب گردیده جهت رفع نقائص اداره تلفن پیشنهاداتی باداره تلفن استان تقدیم نموده است تقاضا دارند درمورد انجام پیشنهادات مشارالیه اقدام گردد .

مراجعت نمود

اصفهان آقای سرهنك واثقی رئیس سازمان اطلاعات وامنیت استان دهم که‌جهت انجام‌اموراداری بتهران‌عزیمت‌کرده‌بود باصفهان‌مراجعت‌نمودواز‌طرف عده‌ای از افسران وعده کثیری ازکارگران مورد استقبال قرار گرفت .

از محل پذیره نفت ...

نوشهر بااقدامات آقای شریعتی شهردار نوشهر سهم تعهدی شهرداری بابت تامین برق این منطقه از محل پذیره نفت بسازمان برنامه پرداخت خواهد شد اهالی از این اقدام مفید دولت اظهار قدردانی می‌نمایند .

مسابقات ژیمناستیك

کرمان درمسابقات انتخابی ژیمناستیك دبیرستان های کرمان که‌بمنظور شرکت قهرمانان منتخب در مسابقات قهرمانی آموزشگاههای کشور انجام گرفت‌آقای‌مهرابیان،سرابی، ایرج‌مهرابیان‌و صمدانی‌ازدبیرستان پهلوی‌بترتیب رتبه اول تا چهارم را حائز شدند .

وضع بانك ملی رضایتبخش است

ایلامبافعالیت‌های‌آقای لطیفی‌رئیس‌بانکملی‌ایلام وضع بانك‌مزبوررضایت بخش شده وکارهای مربوطه در اسرع وقت انجام میگیرد .

محکوم بزندان شد

کرمان یکی‌از جوانان کرمان بنام حسین شجاعی مهابادی که‌باکمك هفت نفر از رفقای خود غلامحسین جلیلی یکی‌از اهالی را طی زدوخوردی شدیدا مجروح کرده‌بود ،وسیله مامورین انتظامی دستگیر وبه‌شش‌ماه زندان‌محکوم‌شد

تاسیس کلاس مامائی

کرمان ـ بنابه‌پیشنهاد آقای مزینی مدیر کل فرهنك استان و موافقت مقامات اداره بهداشت کرمان درقریه «باغمین» این شهرستان یك کلاس مامائی جهت زنان ده نشین تاسیس گردیده است .

انتقال و تودیع

چالوس بمناسبت انتقال آقای دکتر صادقی رئیس درمانگاه سازمان بیمه های اجتماعی کارگران چالوس به تهران ،مراسم تودیعی از طرف کارگران کارخانه حریر بافی در هتل چالوس برگزار گردید .

بازدید تاسیسات فرهنگی

اردکان آقایان حائری‌زاده فرماندار وخیابانی‌رئیس فرهنك یزداز تاسیسات فرهنگی اردکان و«احمدآباد» واقع در چند کیلو متری اردکان بازدیدکردند

رسیدگی فرهنگی

اصفهان آقایان معصومخانی مدیر کل وصدری رئیس فرهنك اصفهان از تاسیسات فرهنگی «ریز» از توابع اصفهان بازدید کردند .

بازدید ژاندارمری

بیجار آقای سرهنك فتوت فرمانده ژاندارمری ناحیه غرب بمنظوربازدید ژاندارمری بیجار باین منطقه وارد شد

مسافرین از سرگردانی نجات میبابند

بروجن ـ چون اخیرا ساعت حرکت اتو کار های‌بنگاه‌های‌مسافربری بروجن دائما تغییر میکرد واین امر موجب ناراحتی مسافرین شده‌بود بهمین جهت چندروز قبل از طرف فرماندار بروجن طی بخشنامه‌ای بکلیه بنگاه های مسافربری اعلام شدکه برای حرکت اتوکار های خودساعات معینی تعیین نمایند .

ورود بازرسان سازمان برنامه

جیرفت ـ هیئتی از بازرسان سازمان برنامه بریاست تیمسار سرتیپ احسانی برای بازدید اقدامات عمرانی جیرفت وارد این منطقه شدند .

کمك نقدی .

فومناتـ دراثر اقدامات آقای ایلخانی فرماندار فومنات ازطرف سازمان تندرستی جوانان ایران برای تکمیل سالن ورزشی این شهرستان مبلغ صد هزار ریال کمك نقدی شده‌است .

عزیمت فرماندهٔ گارد گمرك

بندر بوشهرـ آقای‌سرهنك حسن نورائی فرمانده گارد گمرك بوشهر جهت انجام کارهای مربوطه بجزیره خارك عزیمت نمود.

مبارزه باکشت خشخاش

ساری ـ چندروز قبل مامورین مبارزه باکشت ساری در قریهٔ «لالیم» ازتوابع ساری قطعه زمینی راکه در آن خشخاش کشت شده بودکشف کردند. زمین مزبور طی مراسمی شخم زده شد.

بازدید آموزشگاهها

مورچه‌خورت ـ چندروز قبل‌آقایان معصومخانی رئیس فرهنك استان دهم و بهاء صدری رئیس فرهنك اصفهان از آموزشگاه های مورچه‌خورت بازدید کردند .

رسیدگی بکار مراجعین

داران فریدن ـ براثر حسن انجام وظیفه کارمندان اداره آمار داران فریدن وضع این‌اداره منظم شده وبکارهای مراجعین دراسرع‌وقت رسیدگی میشود .

تغییر ماموریت رئیس دادگاه

فومنات ـ باتبدیل دادگاه فومنات بدادگستری ، محل ماموریت آقای هدی رئیس دادگاه این شهرستان نیز تغییر یافت ومشارالیه برشت منتقل گردید .

بازدید دادگاه

جیرفت ـ آقایان بنی‌فضل ومعتمدی بازرسان‌اعزامی وزارت دادگستری از دادگاه جیرفت بازدید کردند و سپس عازم کرمان شدند .

امتحانات شروع شده است

شهرکرد ـ امتحانات ششم ابتدائی وهمچنین امتحانات داخلی دبیرستانهای شهرکرد شروع شده وهم‌اکنون بانظم و ترتیب ادامه دارد.

گرانی ارزاق عمومی

جیرفتـ اخیرانرخ ارزاق عمومی در جیرفت افزایش یافته واین امر موجب نگرانی اهالی شده است . اهالی از مسئولین امور تقاضا دارند برای کنترل نرخ ارزاق عمومی اقدام نمایند .

تافصل مناسب است ..

شهرکرد ـ بااینکه قرار بود بزودی برای لکه‌گیری و تعمیر اسفالت خیابانهای شهر کرد اقدام شود معذالك هنوز هم دراین‌مورد اقدامی انجام نگرفته است. جادارد تافصل مناسب است مسئولین امور برای تعمیر اسفالت خیابانهای این شهر اقدام نمایند .

تقدیر از فرماندار

فومنات ـ آقای ایلخانی فرماندار فومنات بمناسبت فعالیت در حسن جریان امور حوزه ماموریت خود، ازطرف استانداری استان اول کتبا مورد تقدیر قرار گرفت .

شروع امتحانات

ساری ـ چندروز قبل امتحانات دانشسرای کشاورزی ، ششم ابتدائی آموزشگاه ها وداوطلبین متفرقه شهرستان ساری شروع شد و اینك امتحانات بانهایت نظم و ترتیب ادامه دارد .

نویسندهٔ نامه‌های بی‌امضاء

بوسیله فرزندش که دانش‌آموزی بود شناخته شد

مدتها بود نامه‌های متعدد بدون امضائی به‌استانداری گیلان ،فرهنك استان و فرمانده فومنات میرسید که نویسندهٔ این نامه‌ها رئیس فرهنك فومنات‌را متهم بسوء استفاده واعمال غرض واخاذی می‌نمود .

ازسال‌این نامه‌های‌بی‌امضاء گاه‌وبیگاه تکرار میشد و حتی عدهٔ زیادی ازفرهنگیان ازاین موضوع اطلاع پیدا کردند هرچند برای شناختن نویسندهٔ نامه‌های مزبور فعالیت شد بجائی نرسید تاسرانجام چندروز قبل دانش‌آموزی که فرزند یکی از نجارهای فومنات است اظهارداشت من بدستور پدرم این نامه‌هارا مینویسم ونمیدانم پدرم این نامه‌هارا بکجا میفرستد بااظهارات دانش‌آموز مزبور، پدروی که معلوم نیست ازارسال نامه‌های مزبور چه‌منظوری داشته تحت تعقیب قرار گرفت .

علما و روحانیون سنندج هنگام ملاقات باآقای نخست‌وزیر

دربازدید اخیر آقای نخست‌وزیر وچند نفر ازوزرا از وضع‌پناهندگان عراقی در کردستان هنگامیکه آقای نخست‌وزیر وهمراهان به‌سنندج‌وارد گردیدند عده‌ای از علما وروحانیون درسالن شهرداری این شهرستان باآقای نخست‌وزیر ملاقات کردند دراین ملاقات احتیاجات اهالی را باستحضار آقای نخست‌وزیر رسانیدند .درعکس بالاعده‌ای‌از روحانیون سنندج هنگام ملاقات باآقای نخست‌وزیر درسالن شهرداری این شهرستان دیده میشوند . •

دعوای زنانه

بزدوخورد عمومی تبدیل‌گردید ویکنفر مجروح شد

چند روز قبل در قریه «یزدان آباد» از توابع زرند کرمان زدوخوردی بین چند نفراز کشاورزان رخ داد ودر این زد و خورد اسمعیل ایزدی یکی از کشاورزان قریه بسختی مجروح گردید این زد وخورد ابتدا بوسیله دونفر از زنان قریه بر سر موضوعی‌جزئی رخ‌داد وبرادران این دونفر زن هریك به پشتیبانی از خواهران خود در این زد وخورد دخالت کرده وچندین نفر دیگر نیز بطرفداری یکی از طرفین برخاستند ودر نتیجه زد وخورد مزبور تقریبا عمومی گردید ومنجر بمجروح شدن اسمعیل ایزدی برادر یکی از دو نفر زن مزبور شد جریان از طرف مامورین انتظامی تحت تعقیب قرار گرفت وعده‌ای دستگیر شدند .

بازدید کلاسهای طباخی

کرج آقای علیخانلو رئیس فرهنك کرج باتفاق خانم افشار بازرس وآقای قربانلو رئیس بازرسی فرهنك از کلاسهای طباخی دبیرستان دخترانه کرج بازدید نموده واز بانوان قزل ایاغ وگوهر حکیمی رئیس ومربی خانه‌داری این دبیرستان بمناسبت جدیت در انجام وظیفه تقدیر نمودند .

پایان علامتگذاری مرزی

سرتاسر نوارمرزی ایران‌وپاکستان علامتگذاری شده‌است

چندروز قبل‌تیمسار جهانبانی‌رئیس‌کمیسیون حل‌اختلاف‌مرزی باتفاق آقای سرهنك خزاعی که چند روز قبل از طریق مشهد با هواپیما بزاهدان عزیمت کرده بودبمشهد بازگشت تیمسار جهانبانی پس از باز گشت بمشهد اظهار داشت دو روز در زاهدان ویکشب در منطقه «پیشین»بلوچستان که منطقه بسیار گرمی است توقف کرده و بامور مربوطه رسیدگی نمودم رئیس کمیسیون حل اختلاف مرزی افزود البته اختلافات مرزی بین ایران و پاکستان بکلی پایان یافته وعلامت‌های مشخص درنوار مرزی نصب شده است . چند نفر از اعضای پاکستانی هیئت تعیین‌مرز ایران و پاکستان که چندی قبل بایران آمده بودند هم‌اکنون در تهران اقامت دارند ودرامور مرزمطالعاتی انجام میدهند.

پس از انجام این مطالعات اعضای هیئت مزبور بپاکستان عزیمت خواهند کرد .

تیمسار جهانبانی اضافه کرد که در این مسافرت چندروزه بزابل نیز عزیمت کردم و از نزدیك بکارهای مربوطه رسیدگی بعمل آوردم.

هم‌اکنون مرز ایران و پاکستان تعیین گردیده و در نوار مرزی علامات مشخص نصب شده‌است باینترتیب کار تعیین مرز بین ایران و پاکستان پایان یافته است .

شیوع بیماری سل

بهداری قادر بتامین غذا ومحل آسایش مسلولین نیست

مدتیست که بیماری خانمانسوز سل درشهرکرد وحومه شیوع‌یافته وروز بروز تعداد مبتلایان این بیماری افزایش میابد و بابودجه ناچیزی که بهداری شهرکرد دارد معلوم نیست‌سرانجام کار بکجا خواهدکشید. درحال حاضر بهداری فقط میتواند داروهای مسلولین را تامین کند ولی تهیه غذاو محل برای آسایش آنان مقدور نیست خوب است ثروتمندان ومتمولین نیکوکار شهرکرد هم از نظر کمك بهمنوع وهم از لحاظ حفظ سلامت خوددرباره تهیه محل مناسبی برای نگهداری مسلولین این منطقه اقدام نمایند .

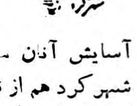

ساختمان سد سفیدرود تاسه‌سال دیگر خاتمه میابد

این سد درتامین برق وامور آبیاری فومنات مؤثر است

چندروز قبل آقای مهندس نادر ریشاد رئیس قسمت نظارت عالی‌ساختمانی سازمان برنامه باتفاق عده‌ای ازمهندسین شرکت مقاطعه کاری «ژیگوف» برای بازدید وضع کلی کارخانه برق‌فومنات وارد این شهر شدند .

فومن

هنگام بازدید از شبکه برق ،آقای سیروس زبده‌معاون شهرداری فومنات‌توضیحات لازم را باستحضار رسانید .ضمنا مهندسین شرکت مقاطعه‌کاری «ژیگوف»به‌اهالی فومنات مژده دادند .ساختمان سدسفیدرود که کمك مؤثری برای بهبود وضع کشاورزی وتامین برق فومنات خواهد بود تادویاسه‌سال دیگر پایان می‌یابد .همچنین‌بزودی یکدستگاه موتور برق یکصد کیلوواتی برای تقویت برق فومنات باین شهر حمل میگردد و برای نصب آن اقدام میشود .

ورود بازرسان شاهنشاهی

خبرنگارما از تویسرکان گزارش میدهد دوروز قبل هیئتی ازبازرسان شاهنشاهی بریاست تیمسار سرتیپ قلعه‌بیگی مرکب ازآقایان بزرك‌نیا، سیف الاسلامی ، ابراهیمی ،خاتمی، دکتر شهریار ، سرهنك باستانی ، سرهنك شاملو ، سرهنك رفعت ، سرهنك کاوسی ، سرگردداستان مقامع برای رسیدگی بشکایات اهالی تویسرگان وارد این شهر شدند .

تشییع جنازهٔ شهدای ارتش درمراغه

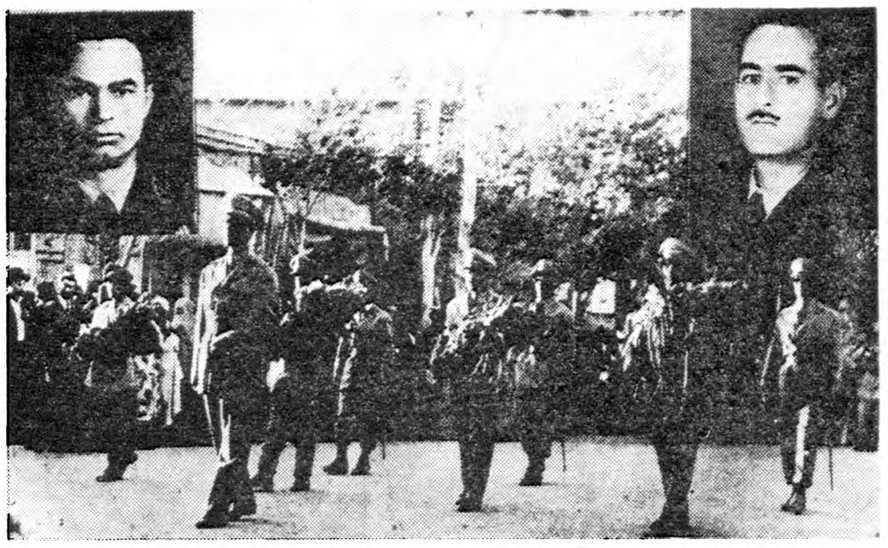

قبلااطلاع‌دادەشد طی تصادف یك‌اتوبوس بااتومبیل جیپ ارتشی حامل آقایان سرهنك جهانگیری افسر اعزامی ازمرکز ،سرهنك تاجبخش رئیس رکن ٤لشگر مراغه و گروهبان‌یکم جهانگیری دربانزده کیلومتری میاندوآب اتومبیل جیپ واژگون گردید و سرهنك جهانگیری و گروهبان جهانگیری دراین حادثه شهید شدند آقای سرهنك تاجبخش نیز بشدت مجروح گردید اینك خبرنگارما ،ازمراغه گزارش میدهد جنازه قربانیان این حادثه طی تشریفات خاص نظامی باتشییع کلیه افسران وافراد لشکر مراغه ووجوه طبقات اهالی درحالیکه موزیك نوای عزا مینواخت بمراغه‌منتقل گردید درهنگام تشییع جنازهٔ آنان شهر بحالت تعطیل عمومی بود جنازهٔ مرحوم سرهنك جهانگیری به‌تبریز منتقل گردید تابه‌تهران حمل شود و جنازهٔ گروهبان جهانگیری درگورستان مراغه مدفون شد آقای سرهنك تاجبخش نیز برای معالجه درمیان مشایعت عده‌زیادی ازافسران واهالی باقطار بتهران اعزام گردید از طرف فرماندار مراغه وسایر اهالی وروحانیون مراسم سوگواری برگزار شد .در عکس بالا گوشه‌ای از تشییع‌جنازهٔ شهدای این حادثه ودر دوگوشه عکس آقای سرهنك تاجبخش که‌مجروح گردیده وگروهبان جهانگیری یکی‌از مقتولین این حادثه‌دیده میشود .

برق زاهدان شبانه روزی میشود

مقدمات توسعهٔ شبکه برق‌این شهرستان فراهم گردیده‌است

خبرنگارما اززاهدان مینویسد از چهارسال قبل برای تامین نیروی‌برق شبانه‌روزی زاهدان قرارداد هائی تنظیم شده بود وتامین برق این‌شهرستان بایرداخت اقساط‌تعهدی شهرداری بهسازمان برنامه واگذار شد وبای‌نصب‌موتوربرق‌آماده گردید شده بود .

اخیرا انجام اینکار ازطرف سازمان برنامه بیك‌شرکت پیمانکار واگذار گردیده وبا خراب‌کردن ساختمان بنگاه برق ساختمان‌دیگری طبق‌یك نقشه اساسی واسلوب صحیح ایجاد چندروز قبل نیز مقدارزیادی وسائل

تشکیل کلاس تربیت ماماهای محلی

خبرنگار ما از لنگرود مینویسد بمنظور آشنا ساختن ماما های محلی لنگرود با اصول نوین زایمان چند روز قبل کلاس مخصوصی در اداره بهداری لنگرود تشکیل شد .

در مراسم افتتاح اولین جلسه این کلاس آقای دکترادیب زاده رئیس اداره بهداشت‌استان اول حضور داشت وآقای دکتر شمس الدین ابوالهدی رئیس بهداری لنگرود در باره تشکیل این کلاس سخنرانی کرد .سرپرستی کلاس مزبور را خانم جواهری که یکی از کارمندان اداره بهداشت استان گیلان میباشد بعهده دارد .

کارگاه صنعتی ندارند

خبرنگارما ازشیروان مینویسدبااینکه ایجاد کارگاههای صنعتی و حرفه‌ای درآموزشگاههای کشور رونق‌یافته و این‌موضوع سبب پیشرفت تحصیلی دانش‌آموزان شده‌است معهذاتاکنون درآموزشگاههای شیروان ازایجاد کارگاههای حرفه‌ای و تهیه‌وسائل آن خبری نبوده و حالا که‌سال تحصیلی به‌پایان رسیده است اهالی انتظار دارند لااقل درهنگام تعطیلات تابستانی ترتیبی داده شود که از ابتدای سال تحصیلی آینده‌کارگاه های صنعتی درمدارس شیروان‌مورد استفاده قرار گیرد .

قربانی سرعت

طبق گزارش‌خبرنگارما ازکرمان چند روزقبل هنگامیکه سیداحمد جندقی جوان ۱۹ساله‌ای ازاهالی رفسنجان کرمان باموتور سیکلت از «فتح‌آباد» واقع‌در ۱۲کیلو متری شهر بطرف رفسنجان حرکت‌میکرد براثر سرعت زیاد درسر یك‌پیچ خطرناك واژگون‌گردید دراین‌حادثه سید احمد آنا جانسپرد .

عابرین در زحمت هستند

نکا ـ اخیرا اداره پست‌و تلگراف ساری مقدار زیادی تیر وچوب درمقابل خیابان عمومی شهروپیاده‌رو مجاور اداره پست نکا ریخته و این موضوع مزاحمت عابرین گردیده است ، تقاضا دارند برای جمع کردن تیر های مزبور اقدام شود .

جشن کودکستان بیستون

کرمانشاه ـ جشن سالیانه‌کودکستان بیستون که در محل پالایشگاه نفت کرمانشاه واقع شده‌است چندروز قبل باحضور آقایان عبداله‌انتظام مدیر عامل شرکت ملی نفت ایران وسپهرمعاون استانداری استان پنجم برگزار گردید و کودکان هنرمند برنامه‌های‌جالبی اجرا کردند .

از چهار گوشه اجتماع

زندان کودکان

دیروز در«اطلاعات» خبر تاسف‌آوری بودکه متاسفانه همه‌روزه نظائر آنرا به‌اشکال وصورت‌های مختلف می‌خوانیم وباکمال خونسردی میگذریم ...

خلاصه‌این خبراین بودکه :«طفلی درداخل صندوق رفته و مرده است» بلی، خیلی خلاصه وساده، .. طفلی بقصد بازی و تفریح درصندوق رادرخانه پاپا ومامانش بازکرده ورفته درداخل آن بعنوان یك‌اطاق کوچولوی بچگانه خوابیده وبعدا هم‌هرچه خواسته درصندوق راباز کند وبیرون بیاید، نتوانسته وآنقدرمانده وبی هوائی کشیده یادق کرده، تابالاخره جان به‌جان‌آفرین تسلیم نموده‌است ! ..

وقتی که‌مینویسم همه‌روزه نظائر این‌خبر رامی‌خوانیم ،اغراق نیست، .. زیرا یك‌روز می‌خوانیم که‌چند کودك درمحلات‌مختلف درحوض ویا آب‌انبار افتاده وخفه‌شده‌اند، روز دیگرمی خوانیم که‌کودکی زیرگاری یااتومبیل رفته ومرده‌است وقس علیهذا ...

خوب به‌بینیم که‌اینها کیستند که‌اینطور هرروز درگوشه و کنار میمیرند ومانند شکوفه‌های نشکفته خشك میشوند وبخاك می‌افتند !اینها ثمره فعالیت حیاتی این نسل حاضر هستند که باهزار خون دل بوجود می‌آیند وباهزار بدبختی چندصباحی بر روی این جهان لبخند میزنند وباید روزی امیدهای نسل حاضر را بارور سازند ... نه ... فرض کنید این حرفها هم‌جمله‌پردازی وتعارف است، ..لااقل جگرگوشه‌های خانواده‌ها هستند یانه؟آیا اگراین کودکان معصوم ،وسایل بازی وتفریح وجای گردش وپرورش داشته باشند، خیال میکنید هوس رفتن توی‌صندوق ویا صابون بازی کردن‌لب حوض ویادنبال بچه گربه دویدن تالب پشت بام‌را میکنند ؟ ..

من که‌خیال نمیکنم ....

نمیدانم پریروزها عکس آن‌کودکان شاداب وزیبا رادرروزنامه دیدید که‌درآن سرزمین اروپائی بعنوان یك منظره تماشائی ودیدنی درمعرض بازدید وتماشای یك مهمان عالیمقام آن‌مملکت گذاشته شده‌بودند؟

مرتبا وعده میدهند که‌پارك کودکان درست میشود، وسایل تفریح وگردش وپرورش کودکان تهیه میشود، ولی‌متاسفانه بجای خبراین تاسیسات خبر خفه‌شدن کودکان درصندوق را می‌خوانیم ...

ازیك طرف اغلب خانه‌ها جای‌مناسبی برای تفریح وپروبال درآوردن این پرندگان زیبا نیستند، ازطرف دیگر پدرها ومادرها یابدنبال کسب وکار ویابدنبال تفریحات بیهوده کودکان عزیز رابدون سرپرست رها میکنند، ازسوی دیگر هم شهرفاقدپارك هاوباغ کودکان میباشد.

بهرصورت آنچه درحدود حوصله این‌مقال میتوان گفت اینست که‌نباید ازاین غنچه‌های زیبا غفلت نمود، توجه بحال کودکان وتاسیس گردشگاه وتفرجگاه مخصوص برای آنها ازوظایف شوراهای همکاری وشهرداریها میباشد.

والاباین وضع باید به‌تلخی اعتراف نمودکه خانه‌ها درحکم زندان کودکان هستند وبس .

شورای همکاری برزن‌ها

درشورای محلی بخش۱۲

شهرداری باید از تجارب انجمن‌ها استفاده کند

■ جلسه شورای محلی بخش ۱۲ در منزل تیمسار سرتیپ همایون وباحضور کلیه اعضاءانجمن تشکیل گردیددراینجلسه‌که روسای برزن‌وکلانتری مربوطه‌حضورداشتند. ابتداآقای‌محمودماهوتچیان‌دبیرشورای‌محلی آغازجلسه‌رااعلام نمود وسپس رئیس جدید کلانتری را باعضای شورا معرفی کرد آقای سرتیپ همایون گفت موضوع زباله‌کشی شهر تهران بسیار نامطلوب‌است وشورای محلی بخش ۱۲ بعلت تجربیاتی که دارد راهنمائیهای لازم را بشهرداری نموده ولی تاکنون ترتیب‌اثری بدین نظریات نداده‌اند وزباله درشهر مانند ادوار قدیم حمل میشود .

دراین موقع عده‌ای از مالکین خیابان سپهبد زاهدی در جلسه شورا حاضر شده ونسبت بشن برداری واسفالت خیابان مزبور تا خیابان ۴۰ متری مطالبی بیان داشتند وتقاضا های اهالی مورد تائید شورا قرارگرفت وآقای ماهوتچیان اعلام داشت که انجمن در این مورد اقدام خواهد کرد در خاتمه مسائل مختلفی درباره عمران وآبادی محل برئیس برزن تذکر داده شد وپس از قرائت صورت جلسه قبل توسط آقای ماهوتچیان منشی‌انجمن جلسه پایان یافت .

یخ وییلاق دو پناهگاه تابستانی مردم

امسال اجازه تاسیس شعبه‌های جدید یخ‌فروشی داده نمیشود

یخ و ییلاق

خودبخود دوچیز بابالارفتن گرما جلب توجه مردم رامیکند.. یخ در خانه، وییلاق درخارج خانه...

البته آن‌سال که تهران کوچك بود ویخ هم هرچه بود یخ بود ،مردم اززمستان فکریخ تابستان رامیکردند آب جویها وقنات‌ها را درچاله‌هائی که در داخل واطراف شهربود ودور آنهارا دیوارهای بلند احاطه‌داشت سرازیر میکردند...

شب تاصبح عمله‌های یخچالدارها پارومیزدند وآب چاله یخچال را زیرورو میکردند تابتدریج آب یخ می‌بست .شاید درآن سال کمتر کسی درزمستان بقدر عمله‌های یخچالها رنج میکشید ،زیرا در شب‌های سرد زمستان در کنار آب یخ زده کشیك می‌کشیدند ، پارو میزدند وباچشمان خود میدیدند که‌آب ها یخ می‌بندد، زمین وزمان یخ می‌بندد، آب بینی واشك چشمان یخ می‌بندد. .. وخلاصه باین‌ترتیب یخچالها پراز یخ میشود.

چه‌میشد کرد ،مردم تهران در تابستان یخ لازم داشتند ..اما اگر مختصر غفلتی میشد(غفلتی که معمولا هم میشد) دهها لاشه گربه مرده وسگ مرده وهزاران کثافات وکندوزباله درداخل آب سرازیر میشد ویخ میبست ومتبلور میشد

اماحالا دیگر هم تهران توسعه پیداکرده وچند یخچال ولواینکه باآب تمیز هم یخ گرفته باشند کفاف احتیاجات رانمیدهد وهم اینکه سطح تمدن وترقی مردم بالا رفته‌ودیگر

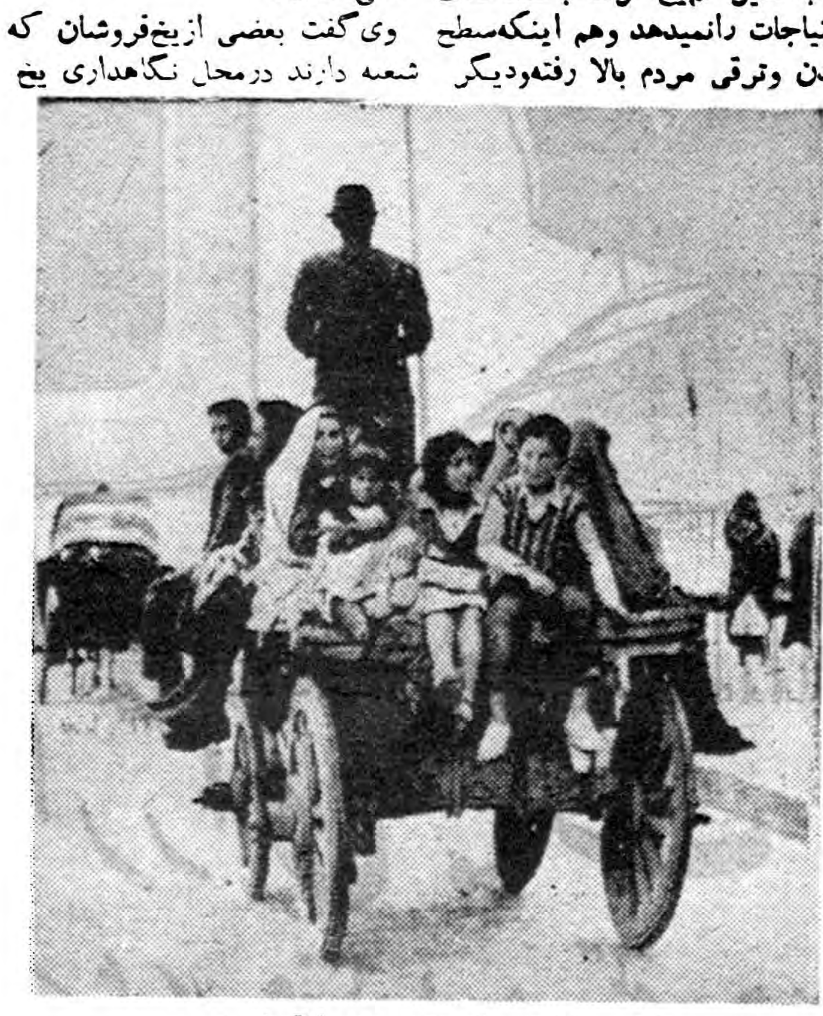

اینهم یك وسیله رفتن به ییلاق است

باپیشرفت صنعت ویخچالهای برقی راضی به‌خوردن آب یخ ،آنهم یخ طبیعی نیستند.. بعلاوه قیمت زمین هریخچال طبیعی سربفلك زده‌وبرای کسی صرف نمیکند که چندهزار مترزمین رابرای یخچال ویخدان تخصیص دهد.

اکنون دیگر چندین کارخانه یخسازی درتهران وجود دارد که آمار تولید آنها رادرشماره گذشته باطلاع خوانندگان رسانیدیم . علاوه برآن اغلب مردم تهران یعنی هر کسی که باصطلاح دستش بدهنش میرسد، یك یخچال الکتریکی یا نفتی درخانه دارند ودیگر کسی غصه نمی‌خورد که‌درزمستان یخچالها یخ گرفتند یانه ؟

اجازه نمیدهند .

امروز از شهرداری تهران اطلاع رسید که‌درسال جاری شهرداری تهران اجازه تاسیس شعبه جدید فروش یخ رانخواهد داد.

درکنار هرجوی در زیرسایه هردرخت گروهی آب خنك میخورند ...

یك مقام شهرداری امروز گفت تاکنون اجازه تاسیس ۸۵۰شعبه فروش یخ‌درنقاط مختلف تهران‌داده شده است وبااحتیاطی‌که بعمل‌آمده تعداد شعبات فروش یخ درتهران کافی است.

وی‌گفت بعضی ازیخ‌فروشان که شعبه دارند درمحل نگاهداری یخ مشروبات غیرالکلی نگاهداری میکنند وکسب اصلی آنها بجای فروش یخ‌فروش این نوع‌آشامیدنی هااست .شهرداری تهران درسال جاری ازفروش مشروبات درشعبات جلوگیری خواهد کرد ودرصورت تخلف پروانه شعبه یخ متخلف را لغو خواهد کرد.

یخ طبیعی

بطوریکه خبرنگار ما گزارش میدهد درزمستان سال گذشته‌سی یخچال طبیعی آب گرفته اندکه درحال حاضر ۱۱۲هزار مترمکعب یخ طبیعی دراین یخچالها موجود است مقداریخ‌طبیعی امسال نسبت بسال گذشته افزایش زیادی دارد.

مصرف یخ‌طبیعی

عده‌ای از یخچالدارها اظهار میدارند که‌چون شهرداری تهران درزمستان سال گذشته کلیه یخچالدارها را موظف کرد که هنگام آب گرفتن «آب ژاول» آب یخچالها بریزند ویخچالها راضد عفونی کنند وچون عمل ضد عفونی درکلیه یخچالها انجام شده‌بایستی اجازه فروش یخ طبیعی برای‌مصرف مردم داده شود وبس!

مردم داده شود ،ولی شهرداری تهران معتقد است که چون‌ممکن است یخهای طبیعی آلودگی‌هائی داشته باشد نمیتوان اجازه‌مصرف آنرا داد وبایستی یخ‌طبیعی بمصرف بستنی فروشی هابرسد.

حمل یخ

امروز کسب اطلاع شد که‌چون مقدار یخ‌طبیعی که یخچالها‌گرفته اند و همچنین میزان تولید ،کارخانجات یخ‌مصنوعی زیادتر از مصرف تهران است شهرداری تهران اجازه حمل یخ‌بشهرستانهای نزدیك راخواهد داد. ودرسال‌جاری مقداری یخ طبیعی و مصنوعی به شهرستانهای نزدیك تهران حمل خواهد شد.

ییلاق ها

ییلاق رفتن مردم تهران تازگی ندارد.. منتها سابقا بااسب والاغ ودرشگه وبای پیاده میرفتند و حالا بااتوبوس واتومبیل های سواری.. البته فرق دیگری که‌درسالهای‌اخیر پیدا شده‌است اینست که ییلاقات نزدیك تهران همه تبدیل به‌محلات شهرنشین شده وباداشتن ویلا هاو ساختمانهای متعدد حالت ییلاقی سابق خودرا ازدست داده‌اند.

باغهای بزرك سابق قطعه‌قطعه و مبدل به‌خانه‌وباغچه‌های کوچکتری شده است، طبعا درنزدیکیهای تهران نقاطی باقی نمانده که‌مردم عادی روزیا روزهائی رادر آنجا اقامت کرده وکسی مزاحمشان نشود.

مشکل ییلاق‌رفتن

دیگر ییلاق رفتن وخانه‌ییلاقی پیداکردن هم دست کمی ازمشکل خانه‌پیدا کردن درداخل شهرندارد ازهم‌اکنون دردربند ونیاوران ،پس قلعه ،اوین ،درکه، امامزاده قاسم کرج وحتی دهات شمیرانات از قبیل اوشان ولواسان ویا فرحزاد وامامزاده داود برسراجاره خانه ییلاقی جنب‌وجوشی پیداشده‌است

دراین نقاط که‌تاسه‌ماه قبل‌افراد محلی درروزهای خوش ومساعد زمستان درکنار درب دکانها و دیوارخانه‌هایشان آفتاب رومینشستند ودقایق روز را می‌شمردند ، اکنون خانواده‌های شهری درحال اسباب کشی وخانه پیداکردن میباشند، دیگر از سکوت زمستانی ییلاقات خبری نیست، گواینکه بسیاری‌از این نقاط درزمستان هم یگانه‌محل تفریح وگردش شهریها بودند.. امااکنون دیگر کار وکاسبی دکانداران این نقاط پررونق‌ترشده بقال ، سبزی فروش ،نانوا ،قصاب کبابی ،میوه‌فروش، حتی کاسبکار های دوره‌گردی که‌بتدریج شروع بکار خواهند کرد واز قبیل مغز گردوئی وبلالی وغیره دق‌دالی‌کساد بازار زمستان رادر می‌آورند.

اما درهرحال همین ییلاق ها آنقدر شلوغ میشود که دیگر مفهوم ییلاق واستراحت راازدست میدهند وعده‌ای از ساکنین محلات جنوب شهر تهران همان بساط غل‌غل سماورو قوری چای زیر درختان‌پارك شهررا برفتن بارتفاعات دامنه‌البرز کوه ترجیح میدهند .حق‌هم‌دارند.

وسایل حمل ونقل

دیگر رفتن به ییلاقات ، آنهم ییلاقاتی که تبدیل به‌شهر شده‌اند اشکالی‌ندارد بهمه‌این نقاط از دور ونزدیك سرویسهای اتوبوسرانی‌و ماشین‌های سواری وجود دارد.

ولی هنوز هیچیك ازاین‌ییلاقات نتوانسته‌اند از نظر مسافرومشتری جای شمیران رابگیرند. هنوز ایستگاه اتوبوس های‌خط شمیران از همه خطهای ییلاقی شلوغ‌ترو مشتری گیرتراست. بااین وجود درروزهای تعطیل که‌بعضی از خانواده‌های جنوب شهر وحتی‌شمال شهری‌ها که قصد یك‌روز وقت گذرانی درکنار سبزه وجوی آب دارند از وسایل عجیبی استفاده میکنند که‌آنهم بجای خود خالی‌از تفریح‌نیست..یك گاری‌و چهارچرخه بارکشی که احیانا متعلق بیکی از خانواده هاست مورد استفاده زنهاو بچه‌های دوسه‌خانواده قرارمیگیرد میروند وآواز میخوانند ،وهرجاهم که‌خوش کردند پائین می‌آیند. توبره اسب بگردنش آویزان است سفره‌های نان وپنیر وسبزی و کو کو وگوشت کوبیده وپلوهم برای مسافرین درداخل گاری ..

مجامع ومحافل تهران

گرما در وضع کار مجامع ومحافل هم بی‌تاثیر نیست، بگذریم‌از سازمانهای نظامی وپیشاهنگی واز ورزشکاران وسفارتخانه‌های خارجی که‌درتابستان به‌اردوگاههای‌تابستانی به اردوهای ییلاقی خود میروند اصولا مجامع ومحافل وانجمن‌هاهم وقت خودرا باگردش‌آفتاب روزهای گرم تطبیق میدهند.. مجالسی‌که درزمستان درساعت چهارونیم بعداز ظهر تشکیل میشد درتابستان از ساعت‌شش‌وهفت به‌بعد تشکیل میشود.

مهمانی‌های خصوصی ورسمی وپذیرائی‌ها بیشتر درهتل دربند و هتل‌های ییلاقی تشکیل می‌یابد، حتی هیئت دولت هاهم قبل ازاینکه کاخ زیبا و خوش آب و هوای‌فعلی نخست‌وزیری را دراختیار داشته باشند .سابقا به ییلاقات‌پناه میبردند ولی کسی چه میداند.. شاید گرما آنقدر شدت پیدا کند که‌بازهم‌بفکر ییلاق بیفتند..

انزجار طبقات مختلف مردم

در مدتی که رادیومسکو بدون هیچگونه علت‌منطقی مشغول تحریکات و تبلیغ علیه کشور ما بوده و بانهایت بی انصافی ودور از هرگونه نزاکت سیاسی و روابط همسایگی مقدسات ملی ما رامورد اهانت‌قرار داده است، نامه‌هاو طومار های‌متعددی ازطرف طبقات مختلف مردم ایران برای ما رسیده است که درهریك از آنها به مؤثرترین وجهی مراتب عدم رضایت وانزجار مردم نسبت برفتاروگفتار ناپسند همسایه شمالی ابراز شد ماست . مردم کشور در ارسال این‌نامه ها و طومار هابرای اطلاعات هیچگونه انگیزه‌ای جز علاقه باستقلال و طن و شرف ملی و شاهدوستی نداشته واز نامه های مزبور این احساسات عالی میهنی بوجه‌بارزی خودنمائی میکند.

حتی این احساسات میهنی وابراز انزجار مردم نسبت به سخن پراکنی های‌اهانت آمیز رادیو مسکو درمجامع و محافل بقدری ریشه پیدا کرده است که اغلب در جلسات هفتگی انجمن های محلی و شورا های همکاری بابرزنها نیز صحبت اعتراض برادیو مسکو در صدر تمام مسائل قرار گرفته‌و مردم قبل‌از طرح مسئله نان و گوشت و یخ‌و برق و اسفالت باین نکته اشاره می کنند. هم اکنون نامه هاو طومارهای مردم که از محلات مختلف پایتخت ،اقصی نقاط کشور،از سازمانهای اجتماعی ،از انجمن های محلی برای ما رسیده در آرشیو ما بایگانی شده‌و بعلت‌کثرت مطالب روزنامه و نداشتن جای کافی برای چاپ آنها باکمال تاسف از درج‌همه آنها در روزنامه صرفنظر نمودیم .از جمله نامه‌هائی که‌ما باکمال تاسف‌از چاپ‌آن چشم می پوشیم نامه مفصلی است که‌از طرف بیست هزارنفر از افسران و درجه‌داران بازنشسته ارتش و ژاندارمری و شهربانی است که بوسیله تیمسار سپهبد شاه‌بختی رئیس کانون افسران بازنشسته برای ما ارسال شده است. دراین نامه و سایر نامه‌ها مردم ما‌ایران باتوجه به‌روح میهن پرستی ومعتقدات مذهبی و شاهدوستی خودبا کمال استحکام نسبت به اهانت های بیگانگان خشم و کینه نشان داده و باصداقت وصمیمیت وفاداری و دلبستگی خودرا بمقدسات ملی خود نشان داده‌اند.

لطفا یادداشت فرمائید

برنامه بازار روز

فردا

خیابان برمك شرق ثبت‌اسناد
کوچه نوبهار خیابان نادری
خیابان باغ سپهسالار
پشت بانك بازرگانی خیابان‌سعدی
خیابان بوذرجمهری مقابل کوچه چاله حصار
کوچه بهار خیابان لاله‌زار نو مخصوص دستفروشها

برنامه امروز

در انجمن ایران وامریکا
بعد از ظهر بازدید اعضای‌انجمن از کرج ،حیدر آباد وحصارك

برنامه آینده

ساعت ۷ فردا شب بازی‌بینگو در انجمن ایران وامریکا

مشمع قیراندود مسلح
ساخت انگلستان
مخصوص عایق کاری
متر مربع (۲۰) ریال
جنرال مکانیک - شاه رضا

BELGIAN PERSIAN GULF LINE
COMPAGNIE MARITIME BELGE
(Lloyd Royal S.A.)
کمپانی کشتیرانی بلژ
کشتی محاصی MOHASI m/s
که اکنون دربندر شاهپور مشغول تخلیه میباشد طبق دستور اداره گمرك محمولات خرمشهر خودرا نیز دربندر مذکور تخلیه خواهد کرد
برای کسب اطلاعات بیشتر بنمایندگی کل درایران
شرکت سهامی لوانت اکسپرس ترانسپورت (ایران)
خیابان سعدی کاشی ۴۰۳
تلفنهای ـ ۳۷۲۷۰ ـ ۳۳۹۹۴ ـ ۳۶۱۵۷ ـ ۳۴۶۲۹ـ ۳۹۰۵۸
و یابشعبات این شرکت درخرمشهر و تبریز مراجعه فرمایند
آ ـ۷۳۲۰ ۲ـ۲

آگهی مزایده ازطرف شرکت ملی نفت

شرکت ملی نفت‌ایران ماشین آلات وقطعات مربوطه اسقاط وقراضه ساختمانی بشرح زیر دردوقسمت که‌در محوطه انبار مازاد شرکت در آبادان باحدود مشخصات تعیین شده طبق کروکی که‌در قسمت‌بازرگانی سازمان ـخرمشهر موجود میباشد کلاویکجا یاهر کپه‌جداگانه وبدون توزین از طریق مزایده بفروش میرساند.

کپه شماره ۱۶ بوزن تقریبی ۳۰۰تن (بدون توزین)
کپه شماره ۲۴ بوزن تقریبی ۲۰۰تن(بدون توزین)

۱ـداوطلبان میتوانند بامراجعه بسازمان شرکت ملی نفت ایران‌در خرمشهر کروکی محل وشرائط قرارداد فروش راملاحظه واجناس مورد مزایده رادر انبار مازاد شرکت درآبادان مشاهده نموده کروکی طرح‌شده وعکسهای مربوطه راامضاء نموده ونرخ‌پیشنهادی خودراباقید رویت جنس واطلاع کامل از کمیت وکیفیت آن وشرائط قرارداد کلا ویکجا یاهرکپه جداگانه وبدون توزین بریال تعیین نمایند.

۲ـپیشنهاددهندگان باید مبلغ ـ۳۰۰٫۰۰۰ ریال (سیصد هزار ریال) برای کپه شماره ۱۶و ۲۰۰٫۰۰۰ ریال (دویست هزار ریال)برای کپه شماره ۲۴ بعنوان سپرده به‌یکی از حسابهای شرکت ملی نفت ایران‌درشعبه های بانك ملی (اهواز ۶۰۲۰ـ آبادان ۸۴۰۳ـ خرمشهر ۳۲۵۰) ویاحسابداری کل شرکت درتهران پرداخت نموده وقبض‌رسید راضمیمه پیشنهاد نمایند ودرصورتیکه برنده مزایده درظرف مدت ۱۰ روز پس‌از تاریخ ابلاغ‌شرکت از امضاء قرارداد وانجام معامله خودداری کند سپرده اش‌بسود شرکت ضبط خواهد گردید وپیشنهاد دهنده‌حق هیچگونه اعتراضی رانداردـ چك بعنوان سپرده پذیرفته نمیشود.

۳ـبه‌پیشنهادات مبهم ـمشروط وفاقد قبض سپرده ترتیب اثر داده نخواهد شد.

۴ـشرکت درقبول ویاردهریك یاکلیه پیشنهادات واصله مختاراست.

۵ـداوطلبان باید پیشنهادات خودرا درپاکتهای سربسته ولاك‌ومهر شده قرارداده ودرظهر پاکت جمله (مربوط‌مزایده ماشین آلات‌ساختمانی وقطعات مربوطه اسقاط وقراضه واقعه درانبار مازاد آبادان) نوشته وحداکثر تاآخر وقت اداری (یك بعدازظهر) روز دوشنبه ۲۵ر۳ر۳۸ به دفتر شرکت ملی نفت ایران درخرمشهر ویا اداره روابط بازرگانی تهران (خیابان شاه) تسلیم ورسید دریافت دارند.

شرکت حداکثر تابیست روز پس‌از تاریخ دریافت پیشنهادات درخواستهای واصله رسیدگی وبرنده مزایده را تعیین وابلاغ‌مینماید.

۶ـسپرده نفراول ودوم تاامضاء قرارداد نزد شرکت باقی میماند و سپرده سایرین بلافاصله مسترد خواهد شد.

سازمان شرکت ملی نفت ایران درحوزه‌قرارداد

آ ـ۶۸۹۴ ۳ـ۱

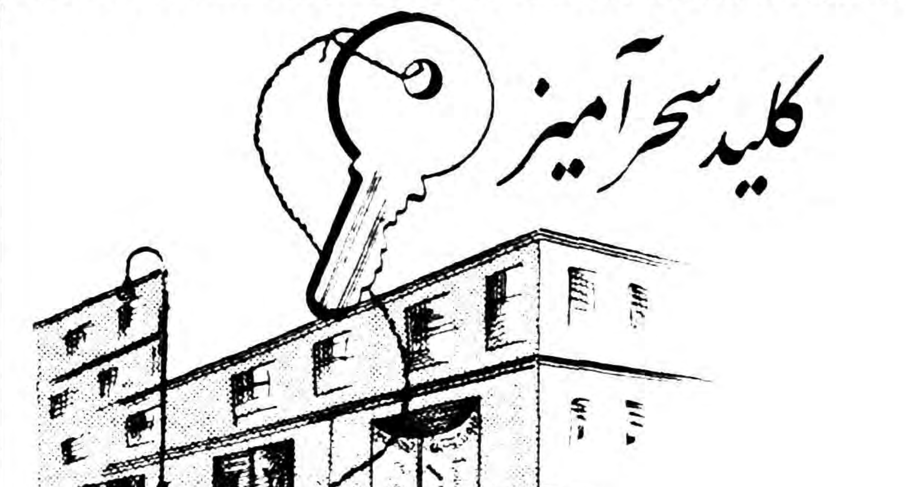

درهای بسته رابروی شما بازخواهد کرد

نماینده‌شرکت بازرگانی دیتون شاهرضا چهارراه کالج تلفن ۴۰۹۲۰ بنگاه فنی دایتون
آ ـ ۷۳۸۰

PHILIPS PHILIPS Television

فیلیپس تلویزیون

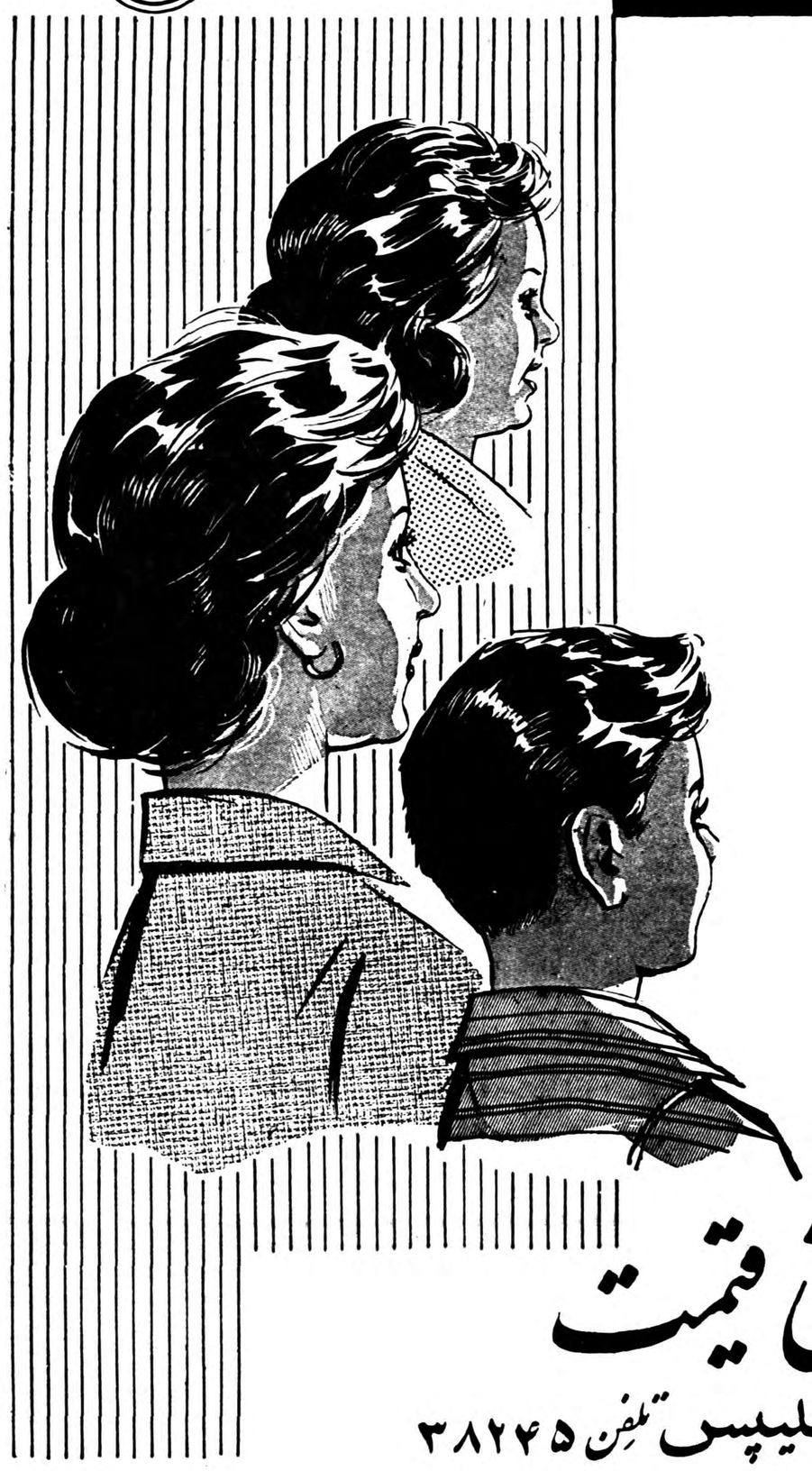

برتری مشخصات فنی توام با ارزانی قیمت

نمایشگاه و فروشگاه خیابان سعدی بالاتر تلفن ۳۰۲۰۵۱ و لاله زار فروشگاه فیلیپس تلفن ۳۸۲۴۵

قابل توجه وزارت گمرکات وصنایع ومعادن

در گسترش نیروهای عظیم نهفته ملی که هسته اصلی آن برهبری شاهنشاه بزرگ در کار های تولیدی وفنی مسیر اصلی خویش را یافته است میتوان اظهار نظر کرد که هدف عالی شخص اول مملکت درایجاد شرایط مساعد جهت پیشرفت صنعت ،آبادانی ،وایجاد کار و تامین زندگی برای کارگران بوده است .همواره این ابراز تفقد وعنایت مخصوص باعث گردیده که مردم وطن پرست سرمایه خودرا درتقویت اقتصاد کشور وبالنتیجه تامین زندگی هموطنان خود بکار برند وبیمی از خطرات احتمالی وضربتهای حساب شده اقتصادی که توسط عده آنهم با دلیل صورت میگیرد بدل راه ندهند ونیز با علم به آنکه با آن سرمایه میتوانند از طرق دیگر وآسانتر سود سرشاری بدست آورند جهت تعمیم اندیشه ملوکانه وتوسعه کارهای صنعتی در داخل مملکت در صددتهیه وتولید موادی شوند که ما را بکشور های بیگانه کمتر نیازمندسازد .

دراین مورد آنچه موجب مسرت وامید واری است توجه مخصوص شاهنشاه بکارهای تولیدی و آنچه که موجب دلسردی ونومیدی است بی توجهی بعضی از مسئولین نسبت به صنعتگران وفراهم کردن موجبات جهت دلسردی آنانست .شرکت سهامی آئینه (کارخانجات ذوب مس و نورد ایران) با شرکت چند ایرانی وطن دوست وصرف مخارج بسیار زیاد توانست اولین قدم را در راه ایجاد یك کار عام المنفعه واقتصادی بنفع کشور بردارد وکوشش خستگی ناپذیر اعضای شرکت ودلگرمی و امیدواری آنان بتوجه وپشتیبانی اعلیحضرت همایونی سبب گردید که کارخانه شروع به کار وشمشها وقراضه های مس را از کشور های بیگانه وارد وبا آخرین اصول علمی وتحت نظر کاردانترین متخصص فنی بصورت ورق تهیه وتحویل بازار نماید .در اثر حسن جریان کار و مرغوبیت جنس میزان محصول این کارخانه بپایه ای رسید که هفتاد در صد احتیاجات کشور را تامین وارزانی آن نیز سبب رکود بازارهای خارجی وایجاد بعضی کارشکنیها توسط آنان گردید .پس ازچندی وزارت گمرکات مالیات شمشهای مس را بدو برابر افزایش داد در حالیکه وزقهای ساخته شده در خارج همچنان باگمرك سابق ثابت ماند. صرفنظر از آنکه این افزایش ماده اولیه که میبایست در داخل کشور و توسط متخصصین وکارگران ایرانی آماده گردد بیك شرکت نوبنیاد لطمه وزیان فراوانی میزد ،اضافه نشدن گمرك محصول ساخت خارج نیز این کارخانه را در خطر تعطیل قرار داده وکارگران را نیز تهدید به بیکاری میکرد .باتقاضاهای مکرر ونامه های متعددی که بوزارتخانه های گمرك وصنایع ومعادن نوشته شد پس از مدتی نزدیك بیك سال بگمرك ورقهای مس مبلغ نا چیزی (فقط سه ریال) اضافه گردید و کارخانجات ذوب مس ونورد ایران نیز مبلغ قابل ملاحظه ای یعنی در حدود دویست وپنجاه هزار تومان خسارت افزایش گمرك را داد در حالیکه **وارد کنندگان مصنوعات خارجی (ورقهای مسی که در خارج از کشور ساخته میشد) که فقط بمنظور بدست آوردن سود خالص خریدار فرآورده های کشور های بیگانه بودند در تمام این مدت عملا از پرداخت افزایش گمرك معاف گردیدند .**

اکنون ما نظر وزارت جلیله گمرك وهمچنین صنایع ومعادن را باین مطلب جلب مینمائیم واز مسئولین امر تقاضا داریم در جائیکه شخص اعلیحضرت همایونی باتمام قوا مصنوعات داخلی را ترویج و ترغیب میفرمایند وسبب دلگرمی وامیدواری تولید کنندگان را فراهم میسازند ترتیبی داده شود که بطور کلی از مصنوعات ساخت خارج گمرك بیشتری گرفته شود تا بتولیدات کشور افزوده گردد وبالنتیجه بنیه اقتصادی کشور نیز قویتر شود .ما از مسئولین وطن پرست تقاضا داریم که اگر حقیقتا مصنوعات داخلی را ترویج میکنند لااقل در این مورد بما اثبات نمایند وبا افزایش گمرك ورقهای مسی ساخت کشور های بیگانه و تقلیل در گمرك اجناسیکه باید در وطن ساخته شود ما رایاری وشرکتهای تولید کننده را اینطور تهدید به ورشکستگی نکنند .مسلم است که مادر میدان مبارزه باخارجیان پشتیبانی جز شاهنشاه بزرگ بو ؤف نداریم .

رئیس هیئت مدیره شرکت سهامی آئینه حاج کاظم آینه چیان

تلفن شرکت ۲۴۳۱۱و۲۱۷۳۱

آ_۶۰۶۷

دکتر جمال‌الدین نوربخش

متخصص دربهداشت وبیماریهای کودکان

ازدانشگاه پاریس

معتادین به‌الکل، تریاك، مرفین، کوکائین وهروئین

را باآخرین متد درمدت کوتاهی بدون هیچگونه عارضه درمان مینماید

نشانی خیابان شاهرضا چهارراه پهلوی

پذیرائی ٤ تا ۸ بعدازظهر تلفن مطب ٦٥٥٥٧

تلفن منزل ٤٤٧٨٩ (۱)

آگهی خرید ۲۵ تن پی شهری و دوتن روغن نارگیل

شرکت شیمیائی سازمان برنامه مقدار بیست و پنج تن پیه حیوانی شهری مرغوب‌ودوتن روغن نارگیل ازطریق مناقصه خریداری‌می‌نماید. داوطلبا می توانند با مراجعه باداره دفتر شرکت شرایط و مشخصات مناقصه را دریافت وپیشنهاد خود را حداکثر تا آخر وقت اداری روز یکشنبه ۲۳ خرداد جاری بدفتر شرکت واقع در میدان بهارستان تسلیم دارند .

کمیل شرکت سهامی شیمیائی ایران مهندس انواری

آ_۶۶۸۲ ۱_۲

آگهی مناقصه شماره ۱۷۵

بسته‌بندی وصندوق بندی اجناس برای حمل

موسسه عمران خوزستان بدینوسیله ازاشخاص ذیعلاقه تقاضا مینماید پیشنهاد خودرا برای مناقصه نامبرده درپائین درپاکت ممهوربراین موسسه تسلیم دارند .

صندوق بندی باتخته هائی بضخامت ۳ هشتم و۵ هشتم و۳ چهارم و یك اینچ. کلیه تخته هاباید مرغوب وقابل استفاده وبحد کفایت محکم باشند تاصندوق هائی‌که باآن ساخته میشود موقع حمل کالا بخوبی مقاومت نمایند .

قیمت های پیشنهادی باید بریال وبرای هرمتر مکعب داده شود و ضمنا قیمت حداقل نیزبرای صندوقهائی‌که کمتر ازیك مترمکعب باشند تعیین گردد. قیمت های پیشنهادی همچنین باید متضمن بهای لفاف ـ پوشال ـ پشت بندی ـ قفسه بندی باشند. داخل کلیه صندوقها بایدباکاغذ مومی یاکاغذی نظیرآن آسترکشی شود. قبل ازبستن پیمان پیشنهاد دهندگان باید نمونه کار خودرا ارائه دهند. کلیه پیشنهاد هاباید در سه نسخه تنظیم ودر ۲۴ خرداد ۱۳۳۸ ویاقبل ازآن‌بقسمت خریدموسسه عمران خوزستان واقع درخیابان پاستور تسلیم گردد. موسسه عمران خوزستان دررد وقبول هریك ازپیشنهاد ها ویاکلیه آنها مختار میباشد قرارداد لازم رابعداز ۲۴خرداد ۱۳۳۸ بابرنده مناقصه براساس مرغوبیت جنس ونوع صندوق بندی وقیمت منعقد خواهد گردید .

۱_۳ آ_۵۹۵۳

آگهی مزایده فروش اشجار در ونك

اداره اوقاف تهران تعداد ۳۴ اصله درخت چنار بزرك و ۱۲ اصله چنار کوچك وشش اصله درخت گردوی‌بزرك وسه اصله گردوی کوچك ومقداری‌درختان‌آلوچه وبه‌ازباغ موقوفه مرحوم‌مستوفی معروف به‌باغ مقبره ازطریق مزایده وباحداقل بها پنجاه هزارریال باشرائط زیر میفروشد .

۱ـ پیشنهاد دهنده متعهد میشود درصورتیکه برنده مزایده‌شناخته شد کلیه درختان مزبوررا که‌درمحل علامت‌گذاری شده ریشه کن نماید وظرف مدت پانزده روز از محوطه باغ خارج کند .

۲ـ کلیه مخارج قطع وریشه کن‌نمودن درختان وحمل‌آن بخارج وهمچنین هرگونه عوارض ومالیاتی که‌باین‌معامله تعلق‌گیرد وهزینه آگهی‌مزایده بعهده خریداراست وقیمت اشجار نقدا دریافت‌و سپس تحویل خریدار خواهد شد .

۳ـ پیشنهاد دهنده بایستی مبلغ ده‌هزارریال برسم سپرده‌بحساب شماره ۴۰۲۸بانك ملی‌بازار تحویل‌وقبض‌رسید دریافت دارد وپیشنهاد خودرا بانضمام قبض سپرده تاآخر وقت‌اداری روز پانزدهم خردادماه ۱۳۳۸ـ بدفتر کل اوقاف‌تسلیم نماید تادر صورتیکه برنده مزایده شناخته شد برای انجام معامله فی‌المجلس حاضر نگردید سپرده او ضبط شود ـپیشنهاد های واصله درساعت ۱۱ روزشانزدهم خرداد ۱۳۳۸ دراداره اوقاف تهران باحضور کمیسیون مزایده بازوقرائت خواهد شد وحضور پیشنهاد دهندگان درجلسه مزایده آزاد است .

٤ـاداره اوقاف تهران دررد وقبول هریك ازپیشنهاد های رسیده مختار است .

رئیس‌اداره اوقاف تهران ـ معیتیان

آ_۵۹۹۵

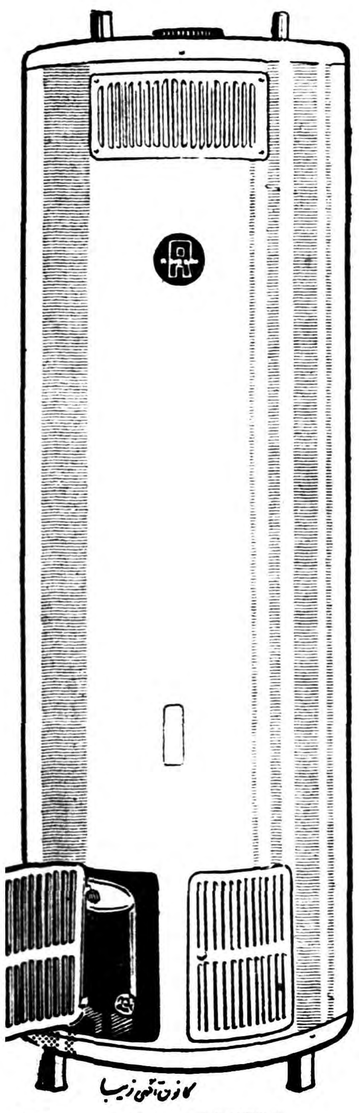

آب گرم کن

ریما

ساخت امریکا

وارد شد

برای خرید کلی وجزئی به

شرکت بازرگانی پالیز

خیابان نادری مقابل بیمارستان شوروی کوچه شاهرخ شماره ۷۰ تلفن ٤۰٦۲۵ مراجعه فرمائید

آ_ ۷٤۳٤

حمید مشهور —۱۶—

یادداشتهای مسافرت:

از تهران تا فراز قطب

اینکه چه حزبی باید در کشور حاکمیت کند با دولت نیست بلکه در دست مردم است تا بحال ملت سوئد چنین اجازه‌ای را بحزب کمونیست نداده است» نتیجه اخذ آراء در عرض ۲۴ ساعت اعلام شد و کمونیست‌ها بیش از چهار در صد کل تعداد آراء را نیاوردند .

مردم کشورهای اسکاندیناوی با کمونیسم میانه خوبی ندارند رژیم دموکراسی بقدری در روح اهالی کشورهای اسکاندیناوی ریشه‌دار وعمیق است تا اگر کسی بخواهد این مردمان ساکت وسلیم وبی‌آزار را آزار دهد وآنها را بخشم وهیجان درآورد کافی است که از مزایای دیکتاتوری و معایب دموکراسی با آنها سخن بگوید .

مردم کشور های اسکاندیناوی از هر شکلی از اشکال دیکتاتوری ولو بسود ملتی باشد بیزارند . بهمین جهت نهرو نخست وزیر هندوستان رامردمی دمکرات میدانند برعکس از رئیس جمهور عبدالناصر بعنوان مردی دیکتاتور یاد می کنند . به عبارت دیگر ملل اسکاندیناوی نسبت بدمکراسی تعصب دارند . حوادثی که در خارج از مرز های اسکاندیناوی روی میدهد دروهله اول ازنقطه نظر ماهیت دموکراتیك آنها ، مورد بحث و مطالعه این ملل قرار می گیرد . مثلا وقایع سال ۱۹۵۶ در مجارستان با اعتراض شدید مردم این سامان روبرو شد تاآنجا که هرروز صفوف اعتراض کنندگان بصورت «دمونستراسیون» در خیابان ها به‌حرکت می آمد . میلیونها «کورون» در این کشور ها برای پناهندگان مجارستان اعانه جمع آوری گردید . اکنون نیز تصییقات دولت اتحادیه افریقای جنوبی بر اهالی سیاه پوست آنجا مطرح است و روزی نیست که نامه ها و تلگرافات اعتراض آمیز به مقامات بین المللی و دولت اتحادیه افریقای جنوبی فرستاده نشود ، دراین مورد دانشجویان بیش از دیگران شور واحساسات نشان میدهند و تعطیل مدارس ودانشگاه سیاهپوستان رادر افریقای جوبی بمنزله لکه سیاهی در جهان امروز قلمداد می کنند واین عبارت را نویسنده ازجمعی دانشجویان دانشگاه استکهلم بدفعات بگوش خود شنیدم .

انتخابات واحزاب سیاسی

طرز انتخابات در کشور های اسکاندیناوی مستقیم است و کرسی های پارلمان به تناسب تعداد آرائی که هریك از احزاب سیاسی درحوزه های انتخاباتی تحصیل می کنند بین آنها تقسیم می شود . این طریقه انتخاباب باروشی که در کشور های انگلستان وامریکا معمول است خیلی فرق دارد زیرادر کشور های انگلو ساکسون ، مردم بافراد رای میدهند نه باحزاب . خوشبختانه در سفر گذشته ،در موقع انتخابات عمومی در سوئد بودم وفرصت پیدا کردم که جریان انتخابات رادر این کشور از نزدیك ببینم ودراطراف آن مطالعه کنم . برای اینکه خوانندگان ارجمند بهتر و بیشتر بموضوع انتخابات بر اساس تناسب نیروی احزاب روشن شوند مثالی می آورم . فرض کنید مجموع نمایندگانی را که یکی ازحوزه های انتخاباتی باید بمجلس بفرستد ده‌نفر وتعداد آراء چهار حزب شرکت کننده به ترتیب ۵۰ و۳۰ و۱۰ و۱۰ درصد کل رای ها باشد ، برطبق اصل نسبی ، این‌ده کرسی به تناسب تعداد آرائی که در بالا ذکر شد بین چهار حزب توزیع می شود این چهار حزب شرکت کننده به ترتیب ۵ ، ۳ ، ۱ ، ویك کرسی ازده کرسی را بدست خواهند آورد .

من در سوئد ورقه‌ای بنام افراندیدم یعنی مردم نمی توانستند بمیل خود اسامی نامزد هارا روی ورقه رای بنویسند وبه صندوق بیندازند بلکه ازبین پنج لیست انتخاباتی که هریك مربوط بیکی از احزاب سیاسی بود یکی را انتخاب می کردند وبطور دربست به‌آن رای می دادند . دربالای هر ورقه رای ، نام حزب به خط درشت در عنوان قرار داشت ودر زیرآن باشماره ترتیب اسامی نامزد ها چاپ شده بود . وقتی اخذ آراء به پایان رسید بتعداد کرسی هائی که نصیب هریك از احزاب شده بود ، نمایندگان رااز سر هر لیست به‌ترتیب انتخاب وباداره مرکزی انتخابات معرفی می نمایند .

باین ترتیب رای دهندگان بجای این که ازبین دویا چند نامزد یك یاچند نفررا برگزینند ، ازمیان چندین لیست نامزد ها یك لیست را انتخاب می کردند .

ازیکی از افراد سرشناس حزب سوسیال دموکرات سئوال کردم که چرا مانند کشور های انگلوساکسون یا کشور های دیگر که طرز انتخابات آنها برمبنای اکثریت آراء بوده وبنامزد های منفرد رای میدهند ، انتخابات خودرا اجرا نمی کنند . اوگفت «اینکار را در سده نوزدهم که‌عصر پرزرق وبرق شخصیتهای فعال سیاسی بود کرده‌ایم ، ولی اکنون آن رویه دیگر کهنه شده است ولااقل بدرد کشور های اسکاندیناوی نمی خورد . امروز ما دارای احزاب متشکل و سابقه دار سیاسی هستیم . سازمانهای حزبی بهتر ازدیگران به‌بنیه وشایستگی افراد برای وظیفه خطیر نمایندگی مردم در پارلمان وارد هستند .

این مرد سیاسی در پاسخ این سئوال که طرز انتخابات ممالك اسکاندیناوی قدری خشك و بیروح است گفت : «ممکن است در بعضی کشور ها که هنوز احزاب سیاسی در مراحل اولیه رشد هستند طریقه انتخابات انفرادی مفیدتر باشد ولی در اسکاندیناوی به حکم تجارب ممتدی که بدست آمده همین سیستمی که بقول شما خشك و بیروح است مزیت دارد . مزیت این طریقه رااز عمل و نتیجه کارو قوانین موضوعه مفیدپارلمان های گذشته و بهبود اوضاع اجتماعی کشور های اسکاندیناوی می توان سنجید و به خوبی حدس‌زد و امیدوارم برای شما فرصت کافی باشد که صحت وسقم گفته های مرادر صحنه زندگی ملل اسکاندیناوی تحقیق کنید .»

دراین خصوص دنباله مطلب رادر شماره آینده متذکر میشویم .

جناب آقای دکتر اقبال نخست‌وزیر محبوب ایران

پس از شش‌سال سرگردانی رعایای قریه آقامحی‌الدین واقع درتفرش بامراجعه به‌جناب آقای فاضل سرجوئی مدیر محترم ثبت کل واعزام بازرس مخصوص بنام آقای غروی درعرض چندروز جریان را رسیدگی باکمال بی‌نظری حق‌رعایای زحمت‌کش وشاهدوست رامسلم دانسته دستور ثبت‌دادند بدین‌وسیله انتظار دارد ازآقای غروی مرد درستکار بهرطریق صلاح‌است قدردانی شود .

از طرف جان‌نثاران قریه آقامحی‌الدین حاجی محمد قلعهٔ آ_۵۹۵۷

ورزشی

از مسائل کشتی : داوری

—۴—

از: اسپهانی

مهمانان مادوداور بین‌المللی همراه داشتند .بتصدیق همه نحوه قضاوت آنها بسیار خوب بوده وانصافا مردم قدرشناس ماهم نسبت به‌آنها حداکثر محبت رانشان دادند .اینرا هم بایدیادآوری کرد که‌این دوداور برادر هم بودند ویکی ازآنها دوازده‌سال‌باتیم کشتی ترکیه بنام کشتی‌گیر بکشورما آمده بود .

داوران ترك درباره داوری کشتی نظرهای خودرا چنین بیان کردند :

«داوران ایرانی علاوه‌براینکه در قضاوت کمتر اشتباه میکنند در ضمن دارای خصال عالی نیز میباشند .اصولا ملت شما یك نوع‌بزرگواری دارد که‌از تاریخ‌پرافتخار شما ریشه میگیرد . مسئله داوری درکشتی هنوز هم کاملا حل نشده است .متاسفانه درمسابقات جهانی‌والمپیك اغلب داور ها قبلا «بلوك»درست‌میکنند ودرنتیجه سهوا ویاعمدا ازشرافت داوری جدا میشوند .

این یك حقیقتی‌است که فدراسیون کشتی جهانی هم آنرا پنهان‌نمیکند ودراین مورد درجستجوی راه چاره‌است .

داوران ضعیف وکم اراده همیشه از داد وبیدادهای تماشاچیان ناراحت میشوند ودرنتیجه درنحوه قضاوت تحت تاثیر دیگران قرار میگیرند. درداوری اصل‌قضاوت‌صحیح‌وباکدامنی‌است‌نه‌قضاوت مردم .بنظرما داوران شما نواقص مختصری دارند که ایجاب میکند تامسابقات قهرمان جهانی تهران درصدد رفع آن باشند. مثلاموقعیکه یك کشتی گیر «خسته شده»در روی تشك برای تجدید قوا متوسل بحیله میشود نباید داور دست آنرا گرفته بوسط تشك بیاورد .درمسابقات دوستانه این کار چندان‌زننده نیست ولی درمسابقات جهانی داوران مسابقه بعنوان عمل خلاف به‌کشتی‌گیر اخطار میدهند ودرنتیجه باخت کشتی‌گیر هرکه باشد خود بخود فراهم میشود .متاسفانه بعضی‌ازداوران شما باین‌موضوع مهم اهمیتی نمی‌دهند .تشك کشتی محل‌فعالیت‌است نه‌محل استراحت .البته درکشورماهم داوران مرتکب خطا میشوند ولی بجای اینکه ازهمدیگر ایراد بگیریم لازم‌است معایب خود رااصلاح کنیم .ترکها یك‌مثل‌دارند میگویند«تواگر از حق خود دفاع نکنی غریبه به‌اشك چشمت نگاه‌نمی‌کند ».بهرصورت ماعلاقه داریم که‌درمسابقات قهرمانی کشتی جهانی تهران داوران ایرانی و ترك سربلند ترازداوران سایر کشورهاباشند. درخاتمه باید بگوئیم :داوری کاری‌است بسیار مشکل .داوری بارسنگینی است که علاوه‌بر سجایای اخلاقی بامطالعات دقیق واصولی میتوان آنرا به‌مقصد رساند .

رئیس هیئت دوچرخه‌سواری

آقای ستوان نصرت‌الملك محمدی آجودان اداره راهنمائی و رانندگی از طرف اداره تربیت بدنی شمیرانات به‌سمت ریاست هیئت های ورزشی دوچرخه سواری و دوومیدانی شمیرانات منصوب و مشغول کارگردید .

دختران بجنك پسران رفتند

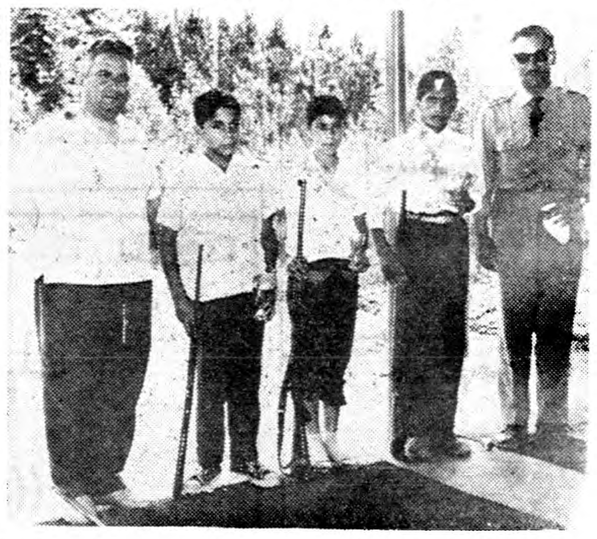

یك مسابقه جالب تیراندازی بین سی‌نفر ازتیراندازان باشگاه ورزشی پارچین درمیدان تیرپارچین زیرنظر فدراسیون تیراندازی کشور انجام شد. دراین مسابقه سرهنك موحد رئیس فدراسیون نیز حضور داشت. شرکت‌کنندگان مرکب‌از ۲۰دختر و۱۰پسر بودند وبیش‌از ۵۰۰نفر از علاقمندان شاهد این مسابقه جالب ورقابت دختران وپسران بودند. درنتیجه آقایان سعید صفوی با۹۵ امتیاز مقام اول وفرهادپیدائی با۸۳امتیاز مقام دوم ودوشیزه نوح‌نژاد با۷۹ امتیاز مقام سوم راکسب کردند. درخاتمه مسابقه چند عملیات جالب ونمایشی بوسیله‌تیراندازان‌با تجربه کشور بعمل آمد. آنگاه سرهنك موحد ازفعالیت های ورزشی باشگاه پاچین اظهار تشکرکرد .سپس سرهنك صفوی معاون‌کارخانجات پارچین نیزاز کمك‌های فدراسیون تیراندازی تشکر نمود. وبعدجوائز قهرمانان بوسیله رئیس فدراسیون توزیع شد .ضمنا یك عدد‌مجسمه افتخار از طرف سرهنك صفوی بدوشیزه باقری مربی تیراندازی بانوان داده شد.

درعکس فوق ازراست بچپ سرکار سرهنك موحد رئیس فدراسیون سعید صفوی ـدوشیزه نوح‌نژادـ فرهاد پیدائیـ سرهنك صفوی‌دیده میشوند.

سینماهای درجه ۱

سینما اسیا

شبهای ونیز (رنگی ـ وایداسکرین‌ـ دوبله بفارسی) باشرکت : البرتو‌ـ سوردی ـ ماریزا آلازیو ـ شروع : ۱۰٫۳۰صبح ـ ۳ـ ۵ـ ۷ـ۹بعدازظهر ـتلفن ۴۲۹۰۹

سینما ایران

آهنك ناتمام (رنگی ـ سینماسکوپ) با شرکت: گلن فورد ـ الینورپارکرـ شروع : ۱۰٫۳۰ صبح ۲٫۳۰ـ۴٫۳۰ـ ۶٫۳۰ و۸٫۳۰ بعدازظهر ـ تلفن ۳۶۳۵۴

سینما ایفل

زیبای زیبایان (رنگی) با شرکت : جینالولو بریجیدا ـ ویتوریوگاسمن ـ شروع: ۱۰٫۳۰صبح ـ ۲٫۳۰ـ۴٫۳۰ـ ۶٫۳۰و۸٫۳۰ بعدازظهر ـتلفن۴۰۱۱۶

سینما اسکار

افسانه های تابستانی ـشروع : ۲٫۳۰ـ۴٫۳۰ـ ۶٫۳۰ و ۸٫۳۰ بعد از ظهر ـتلفن ۴۵۷۹۷

سینما برلیان

شاهد برای‌تعقیب‌ـباشرکت‌چارلزلافتون شروع :۱۰٫۳۰ صبح ـ۳٫۳۰ـ۴٫۳۰ـ ۶٫۳۰ و۸٫۳۰ بعدازظهرـتلفن ۳۳۵۳۵

سینما پلازا

مغز آفتاب خورده (دوبله بفارسی)ـ با شرکت : فرانکی هوارد ـ شروع: ۱۰٫۳۰ صبح ـ۳٫۳۰ـ۵ـ۷ و ۹بعد از ظهر ـتلفن ۴۴۲۵۵

سینما پارك

چك یك میلیون تومانی (فیلم فارسی باشرکت مهین‌دیهیم ـشروع:۱۰٫۳۰ صبح ـ۲٫۳۰ـ۴٫۳۰ـ ۶٫۳۰ و۸٫۳۰ بعداز ظهر ـتلفن ۴۹۶۳۷

تهران (تابستانی ـ زمستانی)

عقاب سیاه (رنگی ـ سینماسکوپ) باشرکت: جان‌اریکسون ـ شروع : در زمستانی ۱۰٫۳۰ صبح ـ ۲٫۳۰ـ ۴٫۳۰ ـ ۶٫۳۰ و ۸٫۳۰ بعداز ظهرـ تابستانی ۷٫۳۰ و ۹٫۳۰ بعداز ظهرـ تلفن ۳۸۱۶۵

سینما تخت جمشید

آخرین باری که پاریس را دیدم (رنگی) باشرکت: الیزابت تایلور ـ وان جانسون ـدوناريد ـ شروع : ۳ـ۵ـ۷و۹بعدازظهرتلفن ۴۳۵۵۰

سینما حافظ

آفرودیت (رنگی‌ـسینماسکوپ دوبله بفارسی) باشرکت: بلیندالی‌ـشروع: ۱۰٫۳۰صبح ـ ۲٫۳۰ـ۴٫۳۰ـ ۶٫۳۰ و ۸٫۳۰ بعدازظهر ـتلفن ۳۴۰۷۴

سینما دیبا

مرك‌اسرار آمیز ـشروع :۱۰ صبح ـ۲٫۳۰ـ۴٫۳۰ـ۶٫۳۰و ۸۳۰ بعدازظهر تلفن ۳۳۸۱۲

دیانا(تابستانی ـ زمستانی)

فالگیر جنگجو (سینماسکوپ‌ـ رنگی‌ـ دوبله بفارسی)باشرکت : جان درك‌ـ جیناماریاکاناله ـ شروع در زمستانی ۱۰٫۳۰ صبح ۲٫۳۰ـ۴٫۳۰ـ ۶٫۳۰و ۸٫۳۰ بعد از ظهر در تابستانی ۷ـ۹ بعد از ظهرتلفن ۴۲۰۱۰

سینما رویال

مرك اسرار آمیز ـ باشرکت : جوزف‌کاتن ـ شروع : ۱۰٫۳۰ صبح‌ـ ۲٫۳۰ ـ ۴٫۳۰ ـ ۶٫۳۰ و ۸٫۳۰ بعدازظهر ـ تلفن ۶۸۲۰۶

سینما رکس

شبهای ونیز (رنگی ـ وایداسکرین ـ دوبله بفارسی) باشرکت :البرتو‌ـ سوردی ـ ماریزا آلازیو ـ شروع : ۱۰ صبح ۲٫۳۰ ـ ۴٫۳۰ ـ ۶٫۳۰ و ۸٫۳۰ بعدازظهر ـ تلفن ۳۴۱۶۹

سینما رادیو سیتی

دسته فرشتگان (رنگی‌ـسینماسکوپ) باشرکت : کلارك گیبل ـ ایوندوکارلو شروع: ۱۰٫۳۰ صبح ـ ۲ـ چهار و ربع ـ ۶٫۳۰ و ۹بعدازظهر ـ تلفن ۴۳۳۲۰

سینما سعدی

فالگیر جنگجو (سینماسکوپ‌ـ رنگی‌ـ دوبله بفارسی) با شرکت :جان‌درك‌ـ جیناماریا کانالهـشروع : ۱۰٫۳۰ صبح ـ۲٫۳۰ـ۴٫۳۰ـ ۶٫۳۰ و ۸٫۳۰ بعد از ظهر ـ تلفن ۳۶۴۶۸

سمپیلا (تابستانی وزمستانی)

کنت قلابی (دوبله بفارسی) با شرکت : آنورنون ـ ویتوریودسیکاـ شروع : درزمستانی ۱۰٫۳۰ صبح‌ـ ۲٫۳۰ ـ ۴٫۳۰ ـ ۶٫۳۰ و ۸٫۳۰ بعداز ظهر در تابستانی ۷و۹ـ تلفن ۳۶۴۲۴

سینما کریستال

سرنوشت ـباشرکت استوارت‌گرینجر ـ شروع: ۱۰صبح‌ـ ۲ـ۴ـ۶ـ۸ بعداز ظهر تلفن ۴۷۱۷۵

سینما کارون

چك یك میلیون تومانی (فیلم فارسی) شروع: ۱۰٫۳۰ صبح ـ۲٫۳۰ـ۴٫۳۰ ـ۶٫۳۰ و۸٫۳۰بعداز ظهرـتلفن۴۰۰۶۵

سینما متروپل

مغز آفتاب خورده (دوبله بفارسی)ـ با شرکت : فرانکی هوارد ـ شروع: ۱۰٫۳۰ صبح ـ۲٫۳۰ـ۴٫۳۰ ـ۶٫۳۰ و ۸٫۳۰ بعد از ظهر ـتلفن۳۹۴۱۰

سینما مولن روژ

آهنك ناتمام (رنگی‌ـ سینماسکوپ) باشرکت : گلن فورد ـ الینورپارگرـ شروع: ۱۰٫۳۰صبح ۳ـ ۵ـ۷و۹بعداز ظهر ـ تلفن ۳۸۷۶۵

نیاگارا (تابستانی وزمستانی)

کنت قلابی (دوبله بفارسی) باشرکت البرتوسوردی ـ ویتوریودسیکا ـ شروع : درزمستانی ۱۰٫۳۰ صبح ـ ۲٫۳۰ ـ ۴٫۳۰ ـ ۶٫۳۰ و ۸٫۳۰ بعداز ظهر در تابستانی ۷ و۹ تلفن۶۵۳۰۷

سینما همای

زیمبو (فیلم هندی ـ رنگی)باشرکت آزاد ـشروع : ۱۰٫۳۰ صبح ـ ۲٫۳۰ ـ ۴٫۳۰ ـ۶٫۳۰ و ۸٫۳۰ بعداز ظهر ـ تلفن ۴۲۱۶۹

سینماهای درجه ۲

سینما پردیس

طناب شن ـباشرکت :برت‌لنکستر‌ـ شروع : ۱۰٫۳۰ صبح ـ۲٫۳۰ـ۴٫۳۰ـ ۶٫۳۰ و۸٫۳۰ بعد از ظهر .

سینما تاج

اولیس ـشروع : ۱۰٫۳۰ صبح ـ ۲٫۳۰ ـ۴٫۳۰ ـ۶٫۳۰ و ۸٫۳۰ بعد از ظهر ـتلفن ۳۳۰۶۴

سینما فری

افسانه های تابستانی ـ شروع : ۴٫۳۰ ـ۶٫۳۰ و ۸٫۳۰ بعدازظهرـ تلفن ۳۳۷۷۷

سینما فردوسی

چك یك میلیون تومانی (فیلم فارسی شروع: ۳ـ ۴ـ۶ و۸بعد از ظهر ـتلفن ۳۵۷۸۴

سینما مراد

حمله چهار صد فیل (دوبله‌بفارسی) شروع ۲٫۳۰ ـ ۴٫۳۰ ـ۶٫۳۰ و ۸٫۳۰ بعداز ظهر تلفن ۳۷۳۸۹

تآترها

تئاتر آناهیتا (یوسف‌آباد)

اتللو باشرکت :آزرم ـاسکوئی ـ فرشید ـ بهرام ـبونیمارـشروع ۸ بعداز ظهر تلفن ۸۴۰۱۳۸

تئاتر تهران (سالن اول)

کمدی دکتر شیرما : باشرکت پرخیده ـمورین ـکاشانی ـوحدت شهرامو شروع ۸بعداز ظهر تلفن ۳۷۳۵۱

تئاتر تهران (سالن دوم)

افیون :باشرکت :مهرزاد ـ سفا سندراده شروع ۸بعداز ظهر.

جامعه باربد (دو برنامه)

بلبل سرگشته (برنامه گروه ملی ـ ایسته بهنرهای زیبا).

شروع ۸٫۳۰ بعداز ظهر

تلفن۳۳۳۶۵

آخرین تغییرات دربرنامه سینماهارا درصفحه ماقبل‌آخر ملاحظه فرمائید

آگهی اصلاح بعضی ازمواد اساسنامه و انتخاب هیئت‌مدیره و تعیین مدیر عامل وبازرس و دارندگان‌حق‌امضاء وازدیاد سرمایه درشرکت‌سهامی شاهراه که‌باسرمایه شش میلیون ریال بشماره ۴۳۸۹ به‌ثبت‌رسیده است

طبق‌نامه شماره ۶۰۹مورخه ۱ر۳ر۳۸شرکت سهامی شاهراه پیوست صورتجلسه‌مجمع عمومی عادی بطور فوق‌العاده مورخه ۱ر۳ر۳۸ضمن اصلاح‌مواد ۱۶و۳۳اساسنامه تغییرات زیر درشرکت بعمل آمده است .

۱ـآقایان محمد حسن نباتی ومحمود خوانساری ومهندس شاول شهربانی‌بسمت‌اعضاءهیئت‌مدیره برای مدت سه‌سال تعیین وانتخاب گردیدند ونیز آقای بهرام صفدرزاده حقیقی بسمت بازرس شرکت برای مدت یکسال انتخاب شد وهمچنین برابر صورت‌جلسه هیئت‌مدیره مورخه ۱ر۳ر۳۸ آقای محمد حسن نباتی بسمت‌مدیرعامل ومدیر مالی شرکت برای مدت سه‌سال تعیین‌گردیده و کلیه اوراق واسناد بهادار اعم‌از چکها وسفته‌ها وبروات وقردادهای ملی ودولتی بامضاء ایشان‌و ویکی ازاعضاء هیئت‌مدیره متفقا وبامهر شرکت معتبر خواهدبود ولی نامه‌های اداری وکارهای جزء شرکت منحصرا باامضاء مدیر عامل به‌تنهائی معتبر میباشد .

۲ـسرمایه شرکت ازمبلغ شش‌میلیون ریال بمبلغ دوازده میلیون ریال منقسم به ۱۲۰۰ سهم ده‌هزارریالی بانام که ۶۰درصد آن نقدا پرداخت گردیده و بقیه تعهدی‌است افزایش یافته که اضافه سرمایه طبق‌اظهار درتحویل هیئت‌مدیره میباشد .

رئیس اداره ثبت‌شرکتها و علائم تجارتی واختراعات‌ـمهدی‌نراقی

آـ۶۰۵۹

آگهی

بدینوسیله باطلاع عموم میرساند که‌بموجب آگهی‌شماره ۴۵۶۲ مورخ ۲۶ر۲ر۳۸ که‌ازطرف اداره فرهنگ یزد منتشر گردید تکمیل ساختمانهای دانشسرای مقدماتی یزد ودبستان سرده‌تفت ودبستان‌شهر بابك یزدتامیزان یك‌میلیون ریال‌ازمحل اعتبارپذیره نفت‌بمناقصه‌برگزار خواهد شد لذاداوطلبان میتوانند باتوجه به‌آگهی مذکور و شرایط مندرجه درآن پیشنهاد خودرا تاساعت‌ده صبح‌روز سه‌شنبه اول‌تیرماه ۳۸بدفتر فرهنگ تسلیم ورسید دریافت دارند برای کسب‌اطلاع بیشتر نیزممکن است باداره فرهنگ مراجعه فرمایند .

رئیس فرهنگ یزد . خیابانی

آـ۷۳۹۸

برای اطلاع پزشکان محترم

TRANSPULMINE HOMBURG

ترانسپولمین «شربت ـ آمپول ـ پماد»

محصول لابراتوار داروسازی همبورك آلمان وارد و درکلیه داروخانه‌های کشور موجود است

آـ ۷۳۸۶

شرکت زندگی نو - ۲۱ فیشرآباد
میزو ML صندلی باغ

Toray

روسری های شیك نایلونی ((تری))

NYLEX

امروزه درسراسر گیتی مردمان زیادی روسری نایلونی (نایلکس) را میخرند . این روسریها که برنگهای سفید یکدست وچندرنك طرح‌ریزی شده یکی‌از لوازم ضروری شیك‌پوشی شده است . بعلاوه‌گرمی و سبکی واز همه مهمتر طرز شستشوی ساده آنها مزیت دیگریست که آنرا نزدعموم محبوبتر ومورد پسندتر قرار داده است .

درموقع خرید محصولات عالی تویورایون که امروزه بزرگترین سازنده نایلون در ژاپن است شما از خوبی جنس مطمئن هستید .

شما از فرستادن پرسش نامه‌های خود برای ما سود خواهید برد ما از معرفی شما به صادرکنندگان مورد اطمینان خوشحال‌خواهیم‌شد

TOYO RAYON COMPANY, LTD.
MITSUI BLDG., OSAKA, JAPAN
Established : 1926 Cable : TOYORAYON OSAKA

B1368

آـ ۷۴۸۴

ساختمانهای مجلل خودرا با درهای پرس شده «پلاکارول»

شرکت سهامی صنایع چوب مجهز کنید

امتیاز ساختن درهای پلاکارول در سراسر جهان فقط ۱۸ کشور نمایندگی آنرا دارند برای تمام آسیا فقط در ایران بشرکت صنایع چوب واگذار شده است

این حلقه‌ها بوسیله ماشین‌های مخصوص ساخته شده وبطور خودکار تمام محیط درب را پر میکند.

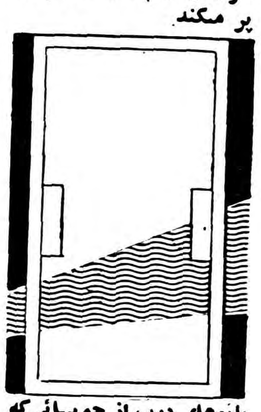

بانوهای درب از چوبهائی که باخشك کنهای مجهزخشك وبارطوبت سنج میزان‌رطوبت آن اندازه‌گیری شده است با ماشینهای‌مدرن‌ساخته میشود.

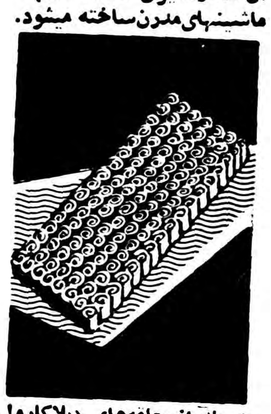

هریك از حلقه‌های (پلاکارول قدرت مقاومت شش کیلوگرم فشار عمودی را داشته وهر کدام از دربها با سیصدالی: چهارصد حلقه پرمیشود.

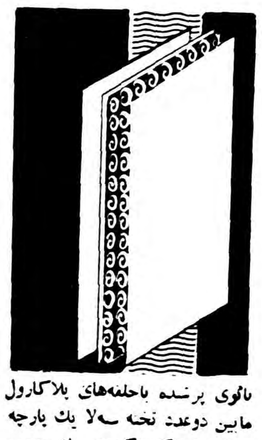

بانوی پرشده باحلقه‌های پلاکارول مابین دوعدد تخته سه‌لا یك پارچه ساخت شرکت که بوسیله چسب مخصوص اندود شده قرار میگیرد وچون کلیه حلقه‌ها از دوطرف به تخته سه‌لائی اتصال دارد یك‌صفحه صاف بدون موج بوجود می‌آورد. بواسطه اتصال هر سانتیمتر مربع تخته سه لائی بحلقه‌های پلاکارول ازدو طرف هرگونه پیچیدگی‌درب ویا بازی چوب جلوگیری میشود.

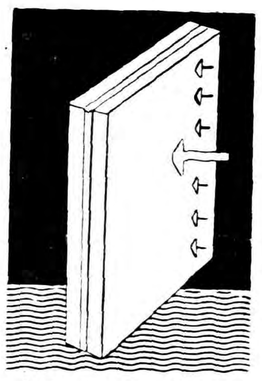

سپس دربها در پرس های ۱۲ طبقه شرکت با حرارت ۱۲۰ درجه مدت ۸ الی ۱۲ دقیقه تحت فشار قرارمیگیرد

دربهای پرس شده وسیله‌ماشین‌های لبه زنی گونیا وبابعاد مورد نیاز حاضر میشود وسپس با ماشین‌های سه استوانه سمباده خورده صاف وبراق حاضر برای استفاده می‌گردد. شیشه خور دربها وسیله ماشین‌های مخصوص بابعاد مورد تقاضا تهیه ودربهای دو لنگه وقائمه نیز ساخته میشود.

SHERKATE SAHAMI SEHAMI TSCHUB — PLACAROL

کارخانجات شرکت صنایع چوب علاوه بر درو پنجره انواع تخته یک لا برای روکش مبل و هر نوع احتیاجات دیگر بضخامت از نیم میلیمتر ببالا و تخته های ۳-۵-۷-۹ لا از سه میلیمتر الی ۲٫۵ سانتیمتر با بهترین نوع جنس مشابه خارجی رقابت میکند تهیه و در دسترس مصرف کنندگان محترم قرار داده است .

برای دادن سفارش کلی وجزئی درتهران بشعبه شرکت سهامی صنایع چوب سرای اقبال تلفن ۲۰۷۹۲ مراجعه فرمائید

GRUNDIG

کارخانجات معظم

گروندیگ

سازنده عالیترین محصولات رادیو، تلویزیون وضبط صوت درجهان

آخرین مدل ضبط صوتهای معروف خود را که انقلابی درجهان صنعت بوجود آورده‌اند بعلاقمندان عرضه مینماید

برای ملاحظه و دریافت مشخصات فنی به

شرکت تجارتی آفتاب

خیابان لاله‌زار مراجعه فرمائید

امروز توفیق در محضر بازپرس گریه کرد

دادستان ارتش گفت: چون دونفر سرنشینان جیپ سفارت شوروی ضمن اعتراف بجرم خود اظهار ندامت کرده‌اند درباره آنان طبق قانون وعدالت رفتار خواهد شد

درباره مباشرین وعاملین اصلی جرم نیز طبق قانون اقدام میشود

امروز خبرنگارما بـرای کسب اطلاعات تازه‌ای پیرامون دستگیری سرنشینان جیپ سفارت شوروی به‌تیمسار سرلشگرآزموده دادستان ارتش مراجعه نمود و اطلاعات زیر رااز ایشان کسب کرد.

تیمسار آزموده بخبرنگار مااظهار داشت: تردید نیست که عمل‌انجام شده قانونا جرم بوده و قابل‌تعقیب میباشد، لکن دادستانی ارتش با این جریان مصادف شده که‌ملاحظه میکنید... واشاره بجوانی کرد.

(هنگام ملاقات خبرنگارما باتیمسار آزموده جوانی باحالی پریشان در گوشه‌ای نشسته بود وگریه‌میکرد.)

تیمسار آزموده بااشاره باین‌جوان چنین اظهار داشت: توفیق‌نامه‌رسان که یکی از سرنشینان جیپ بوده جوانی است در حدود ۲۱ ساله که در محضر بازپرس گریه میکند و میگوید من نه سواد دارم و نه خدای نخواسته قصد خیانت بـه کشور را داشته‌ام، من برای‌گرفتن حقوقی‌که درماه معادل دویست و هشتاد تومـان بـوده است وگاهگاهی هم‌هنگام مهمانیهای سفارت ماشین‌های مدعوین راصدا میکردم وانعامی میگرفتم با شغل نامه‌رسانی سفارت مشغول کاربودم وبمن اوراقی میدادند که پخش کنم.

این جوان میگوید حتی یکی‌دوبار مورد خشم مردم واقع شدم ودر یك مورد هم‌از عابری درخیابـان کتك خوردم. وموضوع را هم بـه متصدیان امرتذکردادم درجواب بمن گفتند که‌پخش این اوراق قانونی است وجرم‌نمیباشد.

این جوان پس‌از این مقدمه با فعـلا تصمیمی در این مورد اخذ نشده است و پس از کسب نظریـه بازپرس وقتیکه تصمیم نهائی‌گرفته شد باطلاع عامه خواهد رسید.

در این موقع خبرنگار مـا از دادستان ارتش سئوال نمودکه جرم واقع شده چه بوده است ؟

تیمسار آزموده گفت:شما میدانید که سفارت خانه های خارجـی و آژانسهای خبرگزاری آنها ، تنها میتوانند و مجازند خبر منتشر کنند یعنی خبر بمفهوم صرف لغوی آن ومجازنیستنداوراقی‌طبع‌ومنتشر کنند که درآنها تمجید ازمرامی وتنقید از مرام دیگر یاتخطئه رژیمی وتحسین رژیم دیگر رابکنند.

جرمی که‌روی داده اینستکه‌اوراق منتشره جنبه خبری نداشته‌وبنحوی بوده‌است که قوانین جاری کشور عمل آنرا جرم میشناسد.

بهرحال سعی میشود که قانون وعدالت از نظر دورنشود وهرچه قانون وعدالت حکم میکند طبق‌آن عمل گردد ودرباره مباشرین و عاملین اصلی جرم طبق قانون ودر باره عادل وتوفیق که‌یکی راننده و دیگری نامه‌رسان بوده‌وباتوجه به اوضاع واحوال طبق قانون‌وعدالت رفتار خواهد شد.

عادل راننده جیپ سفارت

حال تضرع وزاری میکوید شمارا بخدا مرامرخص کنید، حالا کـه فهمیدم کارمن جرم بوده‌است‌دیگر من ازاین راه نان‌خوردن راصرف نظر میکنم کار که قحط نیست میروم کار دیگری میکنم.

نفردوم

تیمسار آزموده درباره نفر دوم سرنشین جیپ توقیف‌شده اظهار داشت: آن دیگری که‌عادل نـام دارد ورانننده جیپ بوده در جواب اینکه شماچرا اوراق مضره رابپخش میکردید؟ میگوید من راننده‌هستم وتکلیفی ندارم، حقوقی میگیرم و شغلم رانندگی است.

بهرحال‌دادستانی ارتش حالابابد برزسی کند وبه‌بیند باتوجه‌باینکه جرمی واقع شده ،آیا وجداناًاین دونفر سزاوار است مجازات‌شوند یافکر دیگری برای آنها بایدکرد تیمسار آزموده سپس اظهار داشت:

بموجب طرح وزیر کشاورزی

مالیات املاك مزروعی بطور تصاعدی دریافت میشود

اگر مؤدیان‌مالیات‌املاك‌مزروعی اظهارنامه‌خلاف‌واقع بدهند واین‌مطلب به ثبوت برسد تعقیب میشوند

امروز خبرنگارما موفق‌شد که طرحی را که از طرف وزیر کشاورزی برای وصول مالیات از املاك‌مزروعی تهیه شده است بدست آورد .

خلاصه این طرح چنین است:

اولا هدف این طرح وصول‌مالیات از تمام املاك مزروعی با هزینه کم و روش آمار بترتیبی که‌همه مودیان مالیات عادلانه بدهند میباشد وذکر شده برای بدست آوردن اطلاعات کامل از قراء کشور باید از منابع مختلف استفاده شود.

برای این منظور باید جمعیت‌دهات و جلگه و کوهستانی و دیمی وآبی بودن دهات و عوامل دیگر موثر در درآمد دهات در نظر گرفته‌شود.

با آماری که باین ترتیب‌بدست می‌آید میتوان صحت اظهارنامه مالیاتی مالکین راتا ۹۵ درصدتخمین بدست آورد ودر صورت عدم صحت به مالکین ابلاغ کرد که برای تصحیح اورا قمالیاتی مراجعه نمایند و الا مورد تعقیب قرار میگیرند .

در قسمت دیگر گفته شده هرکس از زراعت یا باغ درآمدی تحصیل میکند باید اظهارنامه مالیاتی راطبق مقررات پر کرده و فورا مالیات به بانك یا دارائی محل بدهد .

همچنین برای کسانی که اظهار نامه غیر واقعی پر کنند واین‌موضوع ثابت شود حبس بین ٤ ماه تادوسال در نظرگرفته‌شدمو نظریه‌متخصصین مالیاتی قابل تجدید نظر شناخته‌شده است. همچنین پیشنهاد شده که ماده قانونی مالیات بردرآمد سال ۱۳۳۵ اصلاح شده ومالیات‌تصاعدی باشد.

دوماده ازلایحه تربیت پزشك برای شهرستانها تصویب‌شد

لایحه‌ای درمورد قرارداد استرداد مجرمین بین ایران وپاکستان تقدیم گردید

مجلس شورای ملی

ساعت ده بامداد امروز مجلس‌شورای ملی بریاست آقای دکتر عمید «نایب رئیس» تشکیل شد .

لایحه تربیت پزشك

بعداز انجام امور مقدماتی مجلس وارد دستور شد و پیشنهادات رسیده در ماده اول لایحه تربیت پزشك برای شهرستانها و بخشها که طرح آن از جلسه گذشته آغاز گردیده بود مطرح مذاکره قرار گرفت .

این ماده بعداز تصویب چند پیشنهاد از طرف آقایان مهندس جفرودی ، مهندس بهبودی ، دکتر رضائی و ابتهاج و پس‌از مذاکراتی تصویب شد .

ماده یك که تصویب شد بشرح زیر میباشد :

ماده یك- بمنظور کمك بتامین پزشکان مورد احتیاج شهرستانها و دانشکده های پزشکی تهران و بخشها ودهات تابعه آنها هر یك‌از شهرستانها مکلف هستند که از تاریخ تصویب این قانون همه‌ساله حد اقل بیست در صد عده داوطلبانی را که از طریق مسابقه انتخاب میکنند از میان فارغ‌التحصیلان‌بومی شهرستانها و نقاط تابعه آنهاازطریق مسابقه‌ایکه در دانشکده های‌پزشکی مربوطه انجام میگیرد‌وآئین‌نامه آن از طرف وزارت فرهنك اعلام خواهد شد انتخاب نمایند . این‌دانشجویان باید تعهد نمایند که پس از پایان تحصیل لااقل دوبرابر سالهای تحصیلی پزشکی در شهرستانها و بخشهاو دهات ناحیه ای که از آن انتخاب شده‌اند بشغل پزشکی مشغول‌شوند،تنظیم‌مقررات‌مسابقه‌بعهده وزارتین فرهنك و بهداری بوده و تعیین سئوالات مسابقه از طرف دانشکده پزشکی مربوطه تهیه میگردد.

تقسیم این عده بین شهرستانهاو بخشهاو دهات باتوجه باحتیاجات هر منطقه بعهده بهداری استان میباشد.

تقدیم یك لایحه

دراین وقت آقای دکتر صدر معاون وزارت امور خارجه لایحه‌ای درمورد قرارداد استرداد مجرمین‌بین ایران و پاکستان تقدیم کرد .

بعد پیشنهادات رسیده در ماده دوم لایحه قرائت و مطرح شد .

بعد آقای ابتهاج پیشنهاد نمودکه تبصره ماده دوم بشرح‌زیر اصلاح شود.

تبصره -میزان وشرایط پرداخت کمك هزینه راوزارت بهداری‌تعیین خواهد نمود.

باین پیشنهاد رای گرفتندتصویب شد بعد بماده دوم وپیشنهادات رسیده رای گرفتند بشرح زیر تصویب شد.

ماده ۲- وزارتخانه‌ها وموسسات عمومی اعم ازدولتی یاملی‌وشهرداریها که‌بخدمت پزشکی درشهرستانها احتیاج دارند میتوانند در درجه‌اول بداوطلبانیکه طبق ماده یك‌انتخاب میشوند یادرصورت احتیاج بعده اضافی دیگراز دانشجویان‌دانشکده های پزشکی کمك هزینه تحصیلی پرداخت نمایند وآنانرا متعهدسازند که‌پس‌از پایان تحصیل پزشکی‌در خدمت آن وزارتخانه یاموسسه درآیند.

این قبیل دانشجویان باید پس‌از خاتمه تحصیل برابر مدتیکه کمك هزینه دریافت نموده‌اند درهرنقطه که‌آن وزارتخانه یاموسسه تعیین میکند خدمت نمایند دانشجویانی که‌از کمك هزینه وزارت بهداری استفاده نموده اندموظفند سه‌سال اول خدمت خودرا دربخشها وبقیه آنرا درشهرستانهائیکه وزارت بهداری معین میکند انجام وظیفه نمایند.

تبصره- میزان وشرایط پرداخت کمك هزینه راوزارت بهداری‌تعیین خواهد نمود.

درماده‌سوم‌آقای‌مهندس‌فروهرپیشنهاد کرد که دانشجویانی که در خارج تحصیل کرده اند ملزم نباشندکه مدتی درشهرستانهای ایران خدمت کنند

سپس آقای دکتر بینا پیشنهاد مسکوت ماندن لایحه رانمود که پس ازاخذرای ردشد .

ده دقیقه بعداز ظهر جلسه ختم و طرح بقیه پیشنهادات به جلسه آینده (روزسه شنبه) موکول شد .

گفتگوی یکساعته‌شاهنشاه‌وژنرال‌دوگل

بقیه از صفحه اول

فرانسه واقعه برجسته و مهمی شمرده‌اند.

شاهنشاه چند دقیقه بعد از ظهر روز سه شنبه این هفته در حالیکه آقای انتظام سفیر کبیر شاهنشاهی افتخار همراهیشان را داشتند رهسپار کاخ الیزه مقر ریاست جمهوری فرانسه گردیدند. هنگام ورود شاهنشاه ژنرال دوگل در برابر کاخ از شاهنشاه استقبال کردوورودشان را بفرانسه خوش آمد گفت. با اینکه سفر شاهانه بپاریس جنبه رسمی ندارد دسته موزیك گارد ریاست جمهوری‌که از هنگام‌ورود شاهنشاه بکاخ مارش نظامی می نواخت وقتی شاهنشاه بمقابل پرچم رسیدند نخست سرود شاهنشاهی ایران و سپس «مارسیز» سرود ملی فرانسه را نواخت و احترامات نظامی انجام گرفت.

شاهنشاه پیش از ناهار مدت یکساعت به تنهائی با ژنرال دوگل بگفتگو پرداختند . در این مذاکرات اوضاع فعلی خاور میانه و اروپا مورد بحث قرار گرفت سپس در اطراف روابط فرهنگی و اقتصادی دو کشور گفتگو شد و رئیس جمهوری فرانسه در این قسمت از مذاکرات خود به نمایشگاه بزرك صنعتی فرانسه که قرار است در آغاز پائیز آینده در تهران گشایش یابد اشاره کردند .

در خلال مذاکرات شاهنشاه و ژنرال دوگل ، آقای انتظام باآقای «دوکورسل» رئیس تشریفات کاخ ریاست جمهوری سرگرم گفتگو بودند.

در سر میز ناهار جمعا بیست تن حضور داشتند. شاهنشاه و ژنرال دوگل در کنار هم بودند ، در بین مدعوین آقای میشل دبره نخست وزیر -آندره مالرو نویسنده بزرك معاصر و وزیر روابط فرهنگی - گیمه وزیر جنك فرانسه (آقای گیمه در غیاب وزیر خارجه فرانسه که برای شرکت در کنفرانس ژنو و مراسم تشییع جنازه دالس‌اکنون دربپاریس نیست قائم‌مقام وزیر امور خارجه هم هست)- آقای انتظام سفیر کبیر شاهنشاهی در پاریس- آقای«لوئی‌ژوکس» دبیر کل‌وزارت امور خارجه فرانسه - ژنرال الی رئیس ستاد کل نیرو های مسلح فرانسه -آقای‌پروفسور پاستوروالری رادو عضو آکادمی فرانسه - آقای هنری ماسه ایرانشناس و مستشرق معروف و عضو انستیتوی فرانسه - پروفسورژاك ترفویل» مدیر کل انستیتو پاستور - آقای ژرژ ویلیه رئیس کمیته‌ملی کارفرمایان‌فرانسه- آقای«مورونو»رئیس‌کل‌بانك‌معروف «کردی لیونده»- آقای«ژرژ سال » رئیس سابق موزه های فرانسه - آقای برنارد کلایه رئیس روابط اقتصادی خارجی وچندتن ازماموران تشریفات کاخ الیزه و وزارت امور خارجه دیده میشدند.

شاهنشاه پس از صرف ناهارمدت چند دقیقه در تالار بزرك کـاخ الیزه باستراحت پرداختند و ضمن آن با ژنرال دوگل و مدعوین بگفتگو پرداختند. شاهنشاه با آقای آندره مالرو که سال گذشته‌بمنظور توسعه روابط فرهنگی بین دوکشور بایران آمد و از علاقمندان هنر و فرهنك ایرانست نیز چند لحظه صحبت فرمودند.

شاهنشاه نزدیك ساعت سه بعد از ظهر کاخ الیزه را ترك گفته و بمحل اقامت خود «سفارت کبرای ایران در پاریس بازگشتند.

شاهنشاه ایران د رساعت پنج‌بعد از ظهر روز سه شنبه صد و بیست نفر دانشجویان برجسته ایرانی‌مقیم پاریس را بحضور پذیرفتند کـه گزارش آن بطور جداگانه بنظر خوانندگان ارجمند میرسد.

والاحضرت شاهدخت شهنازپهلوی و همسرشان آقای اردشیر زاهدی که در ساعت هفت بعد از ظهر روز سه شنبه وارد پاریس شدندبامداد روز چهارشنبه بحضور رسیدند و ظهر چهارشنبه ناهار را در حضور ودر مورد این مودیان کلیه مقررات شاهانه بودند. والاحضرت شاهدخت فاطمه پهلوی نیز شرکت داشت.

پیش ازظهر روز چهارشنبه گروهی از ایران شناسان‌وعلاقمندان‌بفرهنك وادبیا ت‌ایران بحضور شاهنشاه بار یافتند. در بین مستشرقین آقای کوربن استادسوربن-لوئی‌ماسنیون- پروفسور پاستور- والری‌رادو عضو آکادمی فرانسه - پرفسور والتك از باستان شناسان فرانسوی‌ژیلبر لازار استاد جدید کرسی شعـر فارسی‌درسوربن -پروفسور بن‌بنیت بزرگترین استاد زبان پهلوی - پروفسور پرماناش رئیس انستیتوی زبان فارسی قدیم دیده میشدند.

آقای انتظام نیز در مراسم معرفـی مستشرقین بشاهنشاه شرکت‌داشتند.

اعلیحضرت پس‌از گفتگوی مختصری بایکایك اساتید و مستشرقین از کوشش هائی‌که‌دانشمندان فرانسوی در راه نشر فرهنك و ادب ایران و شناسانیدن ایران مبذول میدارند ابراز رضایت و ایـران شناسان فرانسوی را بخدمات خود ترغیب فرمودند.

شاهنشاه همچنین از برنامه‌ئی که قرار است با همکاری آقای کوربن برای نشر آثار ایران در فرانسه انجام گیرد خورسندی خود را ابراز داشتند . طبق این برنامه که مورد موافقت دانشگاه تهران قرار گرفته مرکزی بنام « کانون انتشارات ایران » در پاریس تحت سرپرستی دانشگاه تهران بوجود خواهد آمد که این کانون برای شناسانیدن فرهنك و ادب و تمدن ایران آثار برجسته ایرانی را بزبان فرانسه منتشر خواهدکرد.

شاهنشاه سپس مدیران فرانسوی انجمن فرهنگی « فرانس ایران » راپذیرفتند. آقای انتظام بتقسیم آقای پودزی رئیس اطاق تجارت ایران و فرانسه - البزکوکه عضـو آکادمی فرانسه و رئیس انجمـن فرانس ایران و سادام هلو دبیـر انجمن را معرفی کردند و زحماتی را که این جمعیت بوسائل گوناگون و بخصوص با ترتیب کنفرانس هائی برای شناسانیدن ایران بمردم‌فرانسه قبول کرده ستودند.

در برابر همین صف آقای انتظام ضمن اشاره به نمایشگاه بـزرك فرانسویها که در تهران گشایش خواهد یافت گفتند .که انجمن «فرانس ایران» اصرار داشت که در این نمایشگاه محلی نیز برای نمایش نقاشی های فرانسه منظور گردد لیکن چون نمایشگاه صرفا جنبه تکنیك و صنعتی دارد این امر میسر نیست .آقای انتظام دراین وقت نکته‌ئی گفتند که شاهنشاه و حاضران رابی اختیار خنداند .آقای سفیر کبیر ضمن بحث از کادر تکنیك نمایشگاه فرانسویهاافزودند: چاکر خیلی اصرار دارد در برابر اهل ادب و هنر از امور تکنیك و صنعت صحبت نماید والبته در برابر صنعتگران و اصناف صنایع هم میکوشد تا بامور ادبی اظهار علاقه کند برای اینکه در هیچیك ازاین دو مورد مایه‌ئی ندارد.

آقای‌پروفسور پاستور والری رادو در دنبالـه نکتـه آقـای انتظام افزودند :این‌اولین سفیر کبیریست که دربرابر سلطان خود سخن‌عاری از حقیقت میگوید !

شاهنشاه در ساعت پنج بعد ازظهر روز پنجشنبه‌روزنامه نگاران‌فرانسوی را پذیرفتند وپس‌از آن طبق‌اجازه‌ئی که قبلا به تلویزیون فرانسه داده بودند. دریك مصاحبه تلویزیونـی شرکت فرمودند .در این چند روز تلویزیون فرانسه چندین بار فیلم هائی از اقامت شاهانه در پاریس پخش کرده‌است.

شاهنشاه در اواسط هفته آینده پاریس را مستقیما بسوی‌تهران‌ترك خواهند گفت شاهنشاه و همراهان در راه اقامت فقط یـك شب در استانبول توقف خواهند فرمود.

پاریس -محمدرضاعسگری

اگر بازار کانان‌مالیات

بقیه از صفحه اول

اداره نظارت بردرآمد ها صورت مخصوصی از بازرگانان بزرك‌تهیه میکند که براساس آن مالیات مودیان مزبور تعیین خواهد شد.

همکاری دستگاههای دولتی

برای تشخیص مالیات حقیقی مودیان یك کمیسیون هم آهنگی با شرکت وزارتخانه هائیکه با بازرگانان سرو کار دارند. مانند وزارت گمرکات و وزارت بازرگانی و همچنین نمایندگان اطاق بازرگانی تشکیل خواهد شد. و کلیه اطلاعاتی که دستگاههای مختلف دولت از وضع فعالیت بازرگانان‌دارند در اختیاروزارت‌دارائی‌خواهند گذاشت ووزارت دارائی‌با توجه به‌این‌اطلاعات اقدام بوصول مالیات‌واقعی‌مودیان خواهد کرد .

جلو گیری از فعالیت

مطابق طرحی‌که وزارت دارائی تهیه کرده است ترتیبی اتخاذ خواهد شد که چنانچه مودیان مالیاتی از پرداخت مالیات قطعی خودداری کنند وزارت بازرگانی واطا قبازرگانی از تجدید کارت بازرگانی آنان جلوگیری بنمایند. وپروانه ورود و صدور کالا به این مودیان داده نشود.

سازمانهای وصولی

با اجرای طرحهای جدید وزارت دارائی برای وصول مالیات واقعی مودیان بزرك سازمانهای وصول مالیات نیز مجهز خواهد شد و اکنون طرحهائی مورد رسیدگی است که کلیه دستگاههای‌وصول مالیات در تمام کشور بطریق‌جدیدی اقدام کنند مطابق آماری که تهیه شده درسال ۱۳۳۶ عده مودیان مالیاتی اعم از شرکتها و بازرگانان که از پانصد هزار تا یك میلیون ریال مالیات‌پرداخته‌اند ۸۰ نفر بوده و فقط از پنجاه و پنج نفر بیشتر از یك میلیون ریال وصول شده‌است. با ترتیبی که اتخاذ گردیده‌است پیش بینی میشود که در سال جاری آمار مزبور افزایش زیادی یابد.

مدیرکل‌مالی‌وزارت‌دارائی سپس اظهار داشت.باتصویب ماده‌واحده‌ای که درمورد تسلیم اظهار نامه مالیاتی چندی قبل تقدیم مجلس شورای ملی گردیده وزارت دارائی اصل وصول مالیات را بر اساس اطمینان به مودیان مالیاتی استوار خواهد ساخت و کنترل‌شدیدی که در مورد در آمد مودیان مالیاتی اجرامیگردد برای‌آنعده‌ازمودیان‌است که‌ازتسلیم اظهارنامه واقعی خودداری میکنند قانون اجرا خواهد شد.

جشن روز تاسیس سازمان‌مقاومت ملی

بعداز ظهردیروز بمناسبت تصادف باروز تاسیس سازمان نیروی مقاومت ملی مجلس جشنی درباشگاه افسران بادگان بی‌سیم‌برگذارشد.

دراین جشن عده‌ای از وزراء ونمایندگان مجلسین وافسران ارتش ورجال ومحترمین حضور داشتند.

ابتدا تیمسار ارتشبدهدایت رئیس ستاد بزرك ارتشتاران بپیرامون اهمیت این سازمان بیاناتی نمود وسپس به‌ترتیب تیمسار سرلشکر کیا رئیس رکن دوم ستادارتش وتیمسار سرتیپ حاتمیان فرمانده ناحیه تهران سازمان مقاومت ملی پیرامون فعالیت‌های سازمان نیروی‌مقاومت ملی ووظایف وتشکیلات آن صحبت کردند ودرپایان از مدعوین‌پذیرائی بعمل آمد وهنرمندان تاترتهران نمایشنامه‌ای بمعرض نمایش‌گذاردند.

گزارش فرمانده ناحیه سازمان مقاومت ملی حاکی بود که‌تاکنون ۷۳۳٦٤نفر عضویت سازمان مقاومت ملی‌را پذیرفته‌اند واینعده در۲٤٤ گردان و۷۳٤گروهان و۲۲۰۳ دسته قرار دارند وتاکنون در کلیه‌نقاط کشور باستثنای بلوچستان چهارده ناحیه تشکیل شده است وبرای‌اداره وتربیت افراد سازمان ازوجود افسران بازنشسته ارتش استفاده میشود.

از نیویورك تایمز

سیاست عراق روبه‌بیطرفی میرود

اظهارات قاسم واعلامیه وزیرخارجه عراق نشانه سردی کمتری نسبت به غرب‌است

دنباله خبرهای خارجی

در بغداداحساس‌میشود که‌اظهارات قاسم با روش گذشته و شك و تردیدی که نسبت به غرب داشت تفاوت دارد .

بغداد - حکومت عبدالکریم‌قاسم، شروع کرده‌است تاکید بیشتری‌به بیطرفی در سیاست‌خارجی خودکند. ناظرین غربی در بغداد این‌علائم‌را با خوشبینی احتیاط آمیزی تلقی میکنند . بعضی عراقیها برآنندکه کشور شان نسبت به غرب سردی کمتر نشان خواهد داد.

اعلامیه اخیر وزیر خارجه عراق در باره سیاست خارجی آن کشور و همچنین اظهارات خود قاسم در باره روابط باغرب موید این‌نظریات است .

هاشم جواد،وزیرخارجه‌در مصاحبه ای در رادیو بغداد تصریح کرد که عراق میخواهد از جنك سردبرکنار شد ودر هیچ بلوك وارد نشود .

عبدالکریم قاسم نیز بیك خبرنگار غربی گفت دول غربی را مسئول توطئه های بعضی اتباع آن دولتها نمی‌داند . وی گفت اگر مردم‌عراق دانند غرب در امور شان مداخله میکند دوستی آنرا بدل خواهند گرفت .

ولی ناظرین اظهار میدارند که اقدامات حکومت عراق منطبق با دعای بیطرفی نیست و مثلا رفتار سفارت آمریکا بنحو استثنائی سخت و بد بوده است .ومطبوعات رادیو لحن ضد غربی دارند .

غرب حاضر بدادن امتیازاتی بشوروی است

ممکن است فعالیت‌های ضدکمونیستی دربرلین غربی متوقف شود

ژنو - وزیران غربی در آخریـن جلسه مذاکرات خود باگرومیکـو پیشنهادی جهت شکستن بن بست مطرح ساختند . بموجب این پیشنهاد برلین تقسیم شده بهمین حال خواهد ماند، و در عوض مباحثه راجع بآن به مسائلی پرداخته خواهد شد که بیش‌ازهمه موجب شکایت دو طرف از یکدیگر است . از جمله این موضوعات فعالیت‌های ضد کمونیستی در برلین غربی است .

گرومیکو درسخنرانی خود شدید ترین حملات رابه فعالیتهای ضـد شوروی گروههای خرابکار وجاسوس دربرلین غربی بعمل آورد.اوصریحـا باهر پیشنهادی راجع به یکی‌کردن برلین مخالفت ورزید . ولی‌خاطرنشان ساخت که مسکو علاقه دارد تفاهم معقولی درباره برلین حاصل شود . سلوین لوید وزیر خارجه انگلیس د راین زمینه گفت «راهی که‌پیشرفت در آن امکان دارد اینست که وضع کنونی را اساسا بهمان حال که هست باقی بگذاریم وبه‌بینیم آیـا میتوانیم آنرا از بعضی لحاظ بهبود بخشیم یانه » وزیر خارجه فرانسه نیز گفت «ماآماده‌ایم‌بعضی‌ترتیبات که مورد علاقه شوروی است‌بدهیم»

پرنس‌علیخان بعنوان دیپلمات وارد پاریس شد

پاریس)یونایتد پرس(پرنس علیخان دیروز وارد پاریس شد تاپس از چند روز توقف در این شهر عازم امریکا شود

پرنس علیخان این بار بر خلاف دفعات گذشته بعنوان نماینده پاکستان در سازمان ملل متحد و نه یك فرد خوشگذران وارد پاریس شد و باین جهت خبرنگاران نتوانستند در باره روابط عاشقانه او بازیارویان چیزی بپرسند .

بنا براین سئوالاتی که این بار از پرنس علیخان شد جنبه سیاسی داشت .

علیخان در باره کنفرانس ژنو گفت که نسبت به موفقیت این‌کنفرانس خوشبین است .

پرنس علیخان سپس گفت چون کریم آقا خان از دانشگاه هاروارد فارغ‌التحصیل میشود باید به‌آنجا برود .

در باره شایعات مبنی بر اینکه پرنس کریم قصد ازدواج باسیلویا کازابلانکا دختر زیبا روی مکزیکی را دارد علیخان گفت من کاری به امور عشقی فرزندم ندارم .

ایران واندونزی

این سازمان نه‌فقط شامل کشور های عربی تولید کننده نفت است بلکه ایران واندونزی راکه‌دارای صنایع نفت‌مهمی هستند دربردارد

این سازمان میخواهد دراستفاده صحیح ازکمك های مالی بانـك جهانی برای کشورهای عضو موثر باشد.

کمیته یازده ملتی سازمان مزبور اخیرا تشکیل جلسه‌ای داد تاییـك اساسنامه دائمی تسلیم کندواین عقیده رامورد تائید قرار داد کـه شوروی رابعضویت سازمان بپذیرد

روسها درکنگره ماه دسامبر گذشته شرکت کردند نماینده چین بااین عقیده مخالف بود.

برای مقابله باخطرات بازار مشترك

سازمانی ازکشورهای آسیا وافریقا تشکیل میشود

قاهره -آسوشیتدپرس - برای مقابله باخطراتی که ممکن است از طرف بازار مشترك اروپا نـاشی گردد بازرگانان وکارشناسان کشورهای آسیائی‌وافریقائی در سازمان دائمی اقتصادی در قاهره بوجود آورده‌اند.

این سازمان درحقیقت نتیجه تصمیمات کنگره اقتصادی آسیائی وافریقائی است که‌در ماه دسامبر سال گذشته درقاهره تشکیل شد. فعالیت سازمان تحت کنترل‌دکتر محمد رفعت رئیس قدراسیون‌صنایع مصراست رهبران سازمان مزبور معتقدند که‌باتشویق وتولیدوفروش محصولات خام از جمله نفت در کشورهای افریقائی وآسیائی میتوان اقتصادیات این کشور رادر مقابل رقابت بازار مشترك اروپـا حفظ کرده

آگهیهای تسلیت

کارکنان فرهنك شهرستان دماوند مصیبت وارده‌را به آقای **ترجمانی** معاون محترم اداره فرهنك تسلیت عرض می نمایند .

آ-٦٠٦٥ **ازطرف‌فرهنگیان‌شهرستان دماونـد-اکبرمهاجری - خانواده های طباطبائی -حقیقت شعار -معتمدی - نصیری -بابائی -طاهری -فنا**

مصیبت وارده را به آقای ترجمانی و همسر ارجمند ایشان تسلیت عرض مینمائیم

آ-٦٠٦٥ **اکبر مهاجری و بانو-محمودقربانی‌وبانو**

سرکار سرهنك مالی عباس قربانی اینجانب و کلیه افسران اداره دارائی‌ارتش درگذشت آقای علی سدید را به جنابعالی تسلیت گفته و سلامتی سرکار را ازخداوند متعال خواهانم **سرتیپ مسعودی**

با نهایت تاسف و تاثر مصیبت وارده را بجناب‌آقای جعفری استاندار خراسان تسلیت عرض مینماید .

از طرف جمعیت مبلغین علوی مقیم مرکز -امیرالواعظین اشرفی آ-۷۵۲۰

با نهایت تاسف و تاثر در گذشت شادروان بانو هما گودرزی را به جناب آقای موسی گودرزی مستشار محترم دیوان عالی کشور و فرزندان ارجمند شان آقایان مراد -وهاب -جمشید -فرامرز -فریبرز و بانو فرح‌گودرزی تسلیت عرض مینمائیم .

آمل ملوك عبدالهی -ابوالحسن عبدالهی -هشائی - حسین عبدالهی آ-٦٠٥٥

با کمال تاثر و تاسف مصیبت وارده بخاندانهای‌جلیل بهار -جهانبانی -فرازمند -جهانسوز -رکنی -را تسلیت عرض نموده و از خداوند بزرك مسئلت داریم که بایشان صبر جزیل واجر جمیل عنایت فرماید .

آ-٦٠٤١ **ضیاءالدین دهشیری -علیمحمد احتشامی**

جناب آقای گودرزی مستشار دیوان‌عالی‌کشور بانهایت تاثر مصیبت وارده را بجنابعالی و خانواده محترم تسلیت عرض مینماید . **سرتیپ‌مهندس‌پرویز**

سرکار ستوان یکم فرخ آذری

مصیبت وارده رابآن‌دوست‌عزیز تسلیت عرض‌مینمائیم

ستوان ۱ طلوعی -ستوان ۲نوروزی -ستوان‌سوم‌سالاری

جناب‌آقای ولی‌الله‌خان جلیلوندشهردار محترم تویسرکان

انجمن شهر بانهایت تاسف بنام عموم اهالی مصیبت وارده را بجنابعالی تسلیت عرض نموده آموزش روح آنمرحوم و سلامتی بازماندگانش را از خداوند متعال خواستار است . **انجمن شهرتویسرکان**

بورسهای جدید دانشگاه تهران برای افغانستان

دانشگاه تهران بورسهای جدیدی دررشته کشاورزی دراختیار افغانستان قرارداد ـ دانشجویان افغانی ازاول مهرماه سال جاری بهزینه دانشگاه تهران دردانشکده کشاورزی کرج مشغول تحصیل خواهند شد

خبرنگار ما امروز کسب اطلاع کرد که دانشگاه تهران بورسهای جدیدی در اختیار دولت افغانستان قرار داده است .

بدنبال این اطلاع یك مقام دانشگاهی امروز اظهار داشت : که دانشگاه تهران در نظر دارد مناسبات دوستانه خود را با کشورهای دیگر مخصوصا با ممالك همجوار توسعه دهد .

بورسهای جدیدی که در اختیار دولت افغانستان قرار داده شده در رشته کشاورزی است . دانشجویان افغانی که برای تحصیل کشاورزی به ایران می آیند در دانشکده کشاورزی کرج که از دانشکده‌های درجه اول خاورمیانه محسوب می گردد مشغول تحصیل خواهندشد.

مهمانان ما

این دانشجویان در طول مدت تحصیل مهمان دانشگاه تهران‌بوده و به بهترین وجهی از آنان‌پذیرائی خواهد شددانشجویان افغانی دوره چهارساله کشاورزی دانشگاه‌تهران را تمام کرده و درجه مهندسی به آنان اعطاء خواهد شد .

مقام مزبور سپس اضافه کرد که دانشجویان افغانی بیشتر مایلند که در رشته های پزشکی و کشاورزی وادبیات فارسی تحصیل کنند .

مقام استادی

تاکنون چند دانشجوی افغانی در رشته های مزبور تحصیل کرده اند و یکی از این دانشجویان فعلا در کابل بمقام استادی رسیده است .

درسهای جدید دانشگاه تهران‌از اول مهرماه سال جاری در اختیار دانشجویان افغانی خواهدبود مقام مزبور در خاتمه اظهارات خود اضافه کرد که افغانستان‌و ایران دارای روابط فرهنگی و مذهبی و نژادی عمیقی می باشند وامیدواریم روابط جدید دانشگاه تهران با برادران افغانی از هر جهت بنفع دو دولت باشد .

فعالیت دانشگاه

بسکتبالیست‌های دانشگاه ازروز گذشته فعالیت خودرا آغاز نموده‌اند.

تیم بسکتبال دانشگاه تهران‌بزودی درمسابقات جهانی‌دانشجویان که‌در ایتالیا تشکیل میشود شرکت خواهد نمود .

فرهنگی

مبارزه کرولالهای ایران و ترك

برای اولین بار تیم‌کشتی کرولال ترکیه بایران می‌آیند

امروز آقای شواربی رئیس فدراسیون کرولالهای کشوربخبرنگار ما اظهار داشت که‌بزودی یك تیم قوی کشتی کرو لال ترکیه طبق دعوت فدراسیون کرو لال ایران بتهران خواهد آمد و در تهران دو مسابقه با قهرمانان کرو لال ایران در رشته کشتی آزاد انجام خواهند داد.

بقرار اطلاع چندی قبل « حیدر ازمیر» رئیس فدراسیون کرو لال های کشورترکیه نامه‌ای بفدراسیون کرو لال ایران ارسال داشته است و تقاضا نموده ماست که از این‌پس تماسهای ورزشی بین کرو لالهای ایران‌و ترکیه برقرار گردد.

بطوریکه خوانندگان اطلاع‌دارند قهرمانان کشتی ایران در المپیك گذشته کرو لالها موفق شدند دو مدال طلا بدست آورند فدراسیون کرولالهای ترکیه نیز یك تیم قوی کشتی از کرو لالها بتهران خواهد فرستاد.

تعداد نفرات تیم شش یا هفت‌نفر و سه‌نفرهم بعنوان داور وسرپرست ومربی بتهران خواهند آمد.

این دعوت در اواخر تیر ماه اجرا خواهد شد.

ورزشی

قبول‌شدگان درامتحانات بورس ایتالیا

اسامی قبول شدگان درامتحانات بورسهای ایتالیا اعلام شد ـ ۲۳ نفر ازدانش‌آموزان کلاسهای ششم متوسطه برای استفاده از بورسهای دولت ایتالیا به‌آن‌کشورمیروند

بطوریکه قبلا باطلاع خوانندگان عزیز رسانده بودیم جمعی ازبهترین دانش آموزان کلاسهای ششم‌متوسطه تهران‌وشهرستانها در امتحانات‌مربوط باستفاده از درسهای ایطالیا شرکت کرده‌بودند که ما‌پس از تصحیح اوراق قبول شدگان اعلام شدند که ما‌اینك برای اطلاع خوانندگان عزیز اسامی کسانی که میتوانند از بورس‌های ایتالیا استفاده کنند درج میکردد البته بیست وسه‌نفر ازنامبردگان زیر افراد اصلی وبقیه افراد ذخیره میباشند بطوریکه اگر قبول شدگان اصلی تاموعد مقرر برای ثبت‌نام‌مراجعه ننمایند از افراد ذخیره استفاده‌خواهد شد .

قبول شدگان اصلی

واعظزاده پرویز ـ امیرپور هوشنك ـ نقشینه فریدون ـ بدیعی مسعود ـ خمسی فیروز ـ کاتبی محمد تقی ـ راستی‌بروجنی‌فریدون ـ طاهری سید حسن ـ هرندی فصیح حسن ـ طوافچیان معصومه ـ قهرمان فخرمنیر ـ نظیری اسکندر ـ صدرائی مهدی ـ علوی شهرضا . ثروالله ـ میرهن سهراب ـ میرمجلسی سید حسین ـ تمیز عبدالمجید ـ حسینی احمد ـ برومند گودرز ـ کیمیا بهروز ـ حسن آبادی علوی منوچهر ـ

ذخیره‌ها

کرمانی ـ مصطفی ـ سرکاراتی علیرضا ـ میثمی لطف اله ـ اسمعیلی سیسینا ـ شکرلو افراسیاب ـ بزرك‌نیا بهرام ـ هنردان ایرج ـ حبیب زاد عبدالنبی ـ تکین ـ منوچهر ـ فروغی ابهری کمال ـ رفیعی نژاد محسن ـ شهلائی رسول ـ مامقانی نجلا ـ الیاسی منوچهر ـ عبداللهی‌نژاد

کاروان پزشکی حج انتخاب شد

روز گذشته اعضای کاروان پزشکی حج از طرف وزارت بهداری تعیین و سرپرستی این کاروان با آقای دکتر آذرخش می باشد و اعضای آن عبارت اند از آقایان دکتر عباس‌زاده ـ دکتر طرفه ـ دکتر امامی اهری ـ دکتر شهیدی ـ دکترنقدی ـ دکتر کنگرلو .

اولین دسته این کاروان قرار است در هفته آینده با اولین دسته زائرین خانه خدا بصوب جده عزیمت کنند .

افتتاح استخر امیرآباد

استخر شنای امیرآباد از تاریخ پانزدهم خردادماه‌افتتاح وشروع‌بکار خواهدنمود .

درسال جاری نیزدانشجویان واستادان دانشگاه دراوقات معین ازاستخرشنای امیرآباد میتوانند استفاده کنند .

اعضای هیئتی که از سویس بایران آمده‌اند بشمال‌رفتند

ساعت ۹ صبح‌دیروزهیئت‌سوئیسی که بنا بدعوت شرکت هواپیمائی سوئیس‌ار بتهران آمده است با آقای نخست‌وزیر ملاقات کردویك عدد ساعت رومیزی نفیس‌سوئیسی به آقای دکتر اقبال اهداء نمود .

(عکس بالا از ملاقات دیروزبرداشته شده است)

در ساعت نه و نیم نیز هیئت سوئیسی با آقای علاء وزیر دربار شاهنشاهی در کاخ وزارت دربار ملاقات نمود و یك عدد ساعت‌نفیس نیز بایشان اهداء کرد .

بعد از ظهر دیروز اعضای هیئت سوئیسی باتفاق سفیر سوئیس در آرامگاه رضا شاه کبیر حاضرشده دسته گلی نثار نمودند .

هیئت۱۸ نفری‌رجال‌وسیاستمداران سوئیسی صبح امروز برای مشاهده سواحل خزر برامسر عزیمت نمود.

این هیئت امروزعصربرامسرمیرسد ودر هتل رامسر اقامت خواهد نمود فردا اعضای هیئت مذکور در دریا بشنا خواهند پرداخت و صبح روز سه شنبه بتهران مراجعت خواهند کرد .

جشن هنرستان عالی موسیقی

امروز از ساعت ۷ بعد از ظهر جشن سالیانه هنرستان عالی موسیقی در تالارفرهنك در حضور آقای پهلبد رئیس اداره کل هنر های زیبای کشور بر گذار خواهد شد در این جشن با استعدادترین دانشجویان رشته‌های مختلف هنرستان مزبور قطعاتی را بصورت «سلو» یا دسته‌جمعی اجرا خواهند نمود

توضیح وتصحیح

در آگهی مربوط بمقررات ثبت‌نام برای داوطلبان شرکت در امتحانات عمومی دانشگاه (زبان فارسی ـ زبان خارجه) قسمت هفتم آن بدینوسیله اصلاح میشود که امتحان عمومی (زبان فارسی و زبان خارجه) روز دوشنبه اول شهریور ماه۱۳۳۸بعمل خواهد آمد .

در مورد داوطلبان شهرستانهافقط به تقاضاهائی که از روز اول تیر تاروز چهارشنبه ۲۷ مرداد ۳۸بدفتر دانشکده ادبیات تهران‌برسد ترتیب اثر داده خواهد شد .

آ ـ ۷۲۶۲

شکایت از تخلیه محل نسب

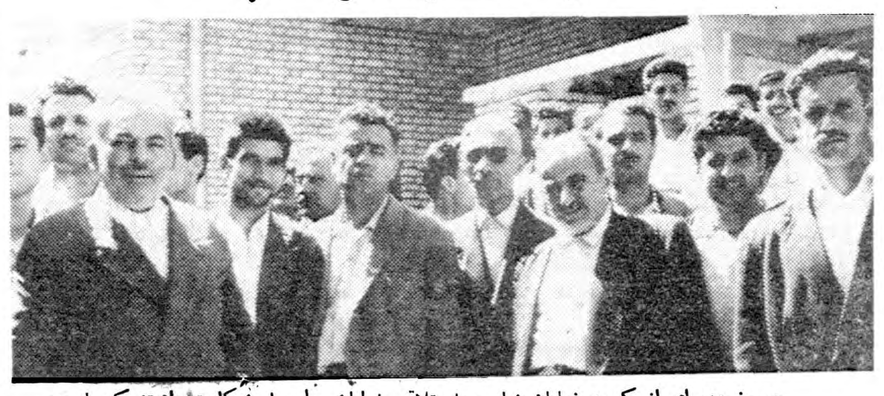

دیروز عده ای از کسبه خیابان شاه محل تلاقی خیابان سلسبیل شکایت داشتندکه باوجود دستور های مکرر دولت مبنی برخودداری ازتخلیه محل کسب، دکان فرش فروشی آقایان جواد معماری ـ علی ابریشمی وعلی شمسائی واقع در انتهای‌خیابان شاه‌راطبق ماده ۷ تعدیل مال‌الاجاره ها تخلیه نموده اند .

بقرار اطلاع این عده بنخست وزیری نیز شکایت نموده‌اندودستوررسیدگی صادرشده‌است.

درعکس بالا جمعی ازکسبه خیابان سلسبیل که بعنوان اعتراض بتخلیه محل مزبور بادازه روزنامه اطلاعات مراجعه کرده‌اند دیده میشوند.

کولر وستینگهاوس

برای خرید انواع کولرهای وستینگهاوس آمریکا

بشرکت سهامی ایران تکنو

خیابان سعدی تلفن ۳۹۵۶۳ ـ ۳۹۵۶۴ مراجعه فرمائید آ ـ ۷۰۶۴

دخترجوانی‌که مدعیست بزورعقد شده میگوید:

من بانتظار اجرای عدالت نشسته ام

این دختر میگوید: شوهرم دویست هزارریال میخواهد تابابطلان عقد وآزادی من رضایت دهد

فخری طالبی
بانتظار اجرای عدالت نشسته‌ام

وقتی کسی تنها بقاضی برود مسلما راضی برمیگردد ، این ضرب‌المثل معروف درباره آقای زنجانی هم‌صدق میکند که برای مظلوم نشان دادن خود بشما مراجعه کرده و مطالبی‌گفته است . درصورتیکه حقیقت غیرازاین است ...

دوشیزه فخری طالبی که خوانندگان محترم از ماجرای پرونده وی در دادگستری بی‌اطلاع‌نیستند ضمن اظهار جملات بالا میگفت : حرفهای مرا هم بشنوید تا بروشن شدن موضوع برای مردم کمك کند ومعلوم شود که من هم‌دراین میانه گناهی ندارم و تنها میخواهم از بار تحمیل شده‌ایکه چهار سال قبل بردوشم گذاشته شده شانه خالی کنم .

قتل دختر بوسیله خواستگار ....

دوشیزه فخری میگفت : چهار ساله بودم که پدرم فوت شد و سرپرستی من بعهده برادران و مادرم افتاد . سالها بعد موقعی که برادرانم بمن پیشنهاد کردند با آقای ستوان زنجانی ازدواج کنم من مخالفت کردم ولی آنها مدعی بودند که در ازدواج‌رضایت دختر شرط نیست مخصوصا که دختر پدر هم نداشته باشد ! . بالاخره‌چون برادران و شوهر خواهرم فهمیدند که من بهیچوجه راضی نیستم با کمك آقای زنجانی نقشه‌ای طرح کردند . درآن موقع خواستگار دیوانه‌ای بعلت اینکه دختری حاضر نشده بود به ازدواج اودرآید ویرا در حوالی پامنار بقتل رسانده بود و خبر آن هم در روزنامه ها منتشر شده بود . برادرانم ازاین موضوع استفاده کرده و خانه‌ای در حوالی پامنار کرایه کردند ویك روز مرا به آن خانه بردند وبا ذکر داستان قتل دختری که نخواسته بود باخواستگار خود ازدواج کند مرا تهدید کردند . ولی من تصمیم خودرا گرفته بودم از اینرو از آن خانه فرار کرده بمنزل عمه‌ام رفتم .

امضائی که از من گرفتند ،

دوشیزه فخری سپس چنین ادامه داد : قبل از اینکه مرا باین خانه ببرند من چندبار در صدد خودکشی برآمدم ولی مادرم و برادرانم متوجه شدند و سابقه معالجات من هم در پرونده ضبط است ، روزی‌که مرا باین خانه بردند قبل از آنکه فرار کنم مجبورم کردند که دفتری را امضا کنم ومن هم باجبار امضا کردم .

از مدرسه بیرونم کردند

چون آقای زنجانی باستناد امضای‌من، خودرا شوهرم میدانست ناچار بوسیله یکی‌از وکلای دادگستری بدادگستری شکایت بردم ، در دو دادگاه محکوم شدم ولی دیوانعالی کشور رای را نقض کرد و دادگاه سوم نیز رسیدگی رادر صلاحیت دادگاه شرع دانست و من دوباره بدیوانعالی کشور تقاضای رسیدگی دادم دوشیزه فخری سپس گفت : درمدت این چهارسال آقای زنجانی هرکاری که ازدستش برآمده کرده. من‌دردبیرستان پروین‌اعتصامی تحصیل میکردم ، او بامراجعه به دبیرستان و نشان دادن قباله ازدواج دائر براینکه همسر قانونی اوهستم و وی نمیخواهد من ادامه تحصیل دهم موجب شد که مرا ازدبیرستان اخراج کنند ومن ناچار شدم که درکلاس خصوصی ادامه تحصیل دهم و اکنون سال پنجم دبیرستان را میگذرانم و تصمیم دارم که وارد دانشکده حقوق شوم وازاین راه باحقاق حق خود و سایر دختران وزنان اقدام کنم .

دویست هزار ریال بده

آقای زنجانی ادعا میکند که برای من خواستگار دیگری پیدا شده و من‌میخواهم‌باو ازدواج کنم ، درصورتی که آقای زنجانی میگوید باید دویست هزار ریال باو بدهم تابه بطلان عقد و آزادی من رضایت دهد و البته من پولی ندارم که بتوانم این مبلغ را بپردازم ، از اینرو ناچار بانتظار اجرای عدالت نشسته ام .

حوادث کوناکون

پدرحقیقی این دختر کیست ؟

غلامعلی: دخترم را بنام‌کلفتی‌گرفتند وبعد شناسنامه اورا بنام خود کرده‌اند نرجس: رقیه دختر من است وغلامعلی برای تصاحب ارثیه‌ای‌که ازشوهرمرحومم رسیده تلاش میکند

چندی قبل مردی بنام غلامعلی دستینه بدادستان تهران شکایت کرد که پنجسال پیش دختر خود بنام رقیه را در رشت برای کلفتی به آقای سرگرد زند مشهدی و خانمش بانو نرجس معرفتخواه‌سپرده و در عوض دویست تومان گرفته است . پس از اینکه مدت قرارداد که پنجسال بود سپری شد در آبان ماه سال گذشته آقای سرگرد زند مشهدی فوت کرد وهنگامیکه برای تحویل گرفتن دخترش‌بخانم سرگرد مرحوم‌مراجعه کرده این خانم باارائه شناسنامه‌ایکه در آن پدر رقیه را سرگرد زند مشهدی و مادرش بانو نرجس معرفتخواه ذکر کرده بود مدعی شده که رقیه دختر وی میباشد .

اظهارات طرفین در بازپرسی

بدستور دادستان شکایت غلامعلی به شعبه ۲۶ بازپرسی ارجاع شدو آقای پورزند بانومعرفتخواه رااحضار کرد. این خانم در بازپرسی ضمن تکذیب اظهارات غلامعلی گفت : رقیه دختر «تنی» وی ومرحوم‌سرگرد زند مشهدی است و غلامعلی برای آنکه از ماترك مرحوم سرگرد بنا بوصیت چیزی تصاحب کندادعای پدری ویرا دارد.

بازپرس پس از شنیدن اظهارات طرفین پرونده را حقوقی تشخیص داد وآنرا نزد دادستان فرستاد تا با نظر دادستان بیك دادگاه‌حقوقی فرستاده شود .این پرونده اینك از طرف یکی‌ازدادیاران مورد مطالعه قرار گرفته ودر این هفته اظهار نظر خواهد شد که دعوی جنبه حقوقی دارد یا جنبه جزائی .

آزمایش و تطبیق خون

خبرنگارما مینویسد در اینگونه موارد چنانچه‌دادگاه‌پرونده‌رسیدگی کند دستور خواهد داد که برای روشن شدن موضوع خون دختر با خونهای غلامعلی وبانو نرجس آزمایش وتطبیق‌شود .نتیجه‌آزمایش معلوم خواهد کرد که رقیه دختر غلامعلی دستینه میباشد یا اینکه دختر بانو نرجس معرفتخواه .

بقیه حوادث امروزدر صفحه ۷ چاپ شده است

سفارت آمریکا شکایت‌خود را پس گرفت

ودرنتیجه یك‌گروهبان آمریکائی‌که توقیف شده بود چند ساعت بعد آزادشد

بدنبال خبر مفقود شدن یك بسته پستی سفارت آمریکا که‌برای‌ارسال به آمریکا تحویل یکی از شرکت های هواپیمائی شده بود آخر وقت دیروز آقای نوروز ناصری بازپرس ناحیه سه دادسرا قراری بمبلغ یك میلیون ریال درباره یك گروهبان آمریکائی بنام آلبریك که مامور پست سفارت آمریکا می باشد صادر کرد و آلبریك ساعت دو ونیم‌بعداز ظهردیروز تحویل زندان دژبان شد .

پس از صدور این قرار از طرف سفارت نامه ای بناحیه ۳ دادسرا نوشته شد و اعلام گردید ، درباره بسته پستی مذکور که مفقود شده شکایتی ندارند و نسبت‌بکلیه کسانی که بنحوی از انحاء در جریان مورد اتهام هستند شکایت خود را پس میگیرند .

ساعت ده شب بارسیدن این‌نامه بازپرس با توجه به پس گرفتن شکایت از طرف شاکی خصوصی، قرار آزادی گروهبان آلبریك را صادر کرد و دیشب آلبریك‌اززندان دژبان آزادشد . نماینده شرکت هواپیمائی نیز که قبلا بازداشت‌بود آزاد گردید .

هنگامیکه بازپرس درباره آلبریك قرار صادرکرد یکی ازاعضای سفارت آمریکا برای اطلاع از چگونگی جریان بناحیه دادسرا مراجعه‌کرد. این عکس هنگام خروج وی ازدادسرا گرفته شده‌است

مردی که‌از هفت خانه گذشت!

ولی چون ۲۷ فقره سابقه شرارت داشت سرانجام دستگیرشد

صبح امروز مامورین کلانتری۲۰ پس‌از تلاش زیاد یکی‌از افرادشرور آن بخش راکه بنابادعای همین مامورین ۲۷ فقره سابقه سرقت و چاقوکشی وزندان دارد دستگیر کردند.

شرح دستگیری این شخص‌طبق محتویات پرونده متشکله‌در کلانتری واظهارات مامورین بدینقرار است

شکایت اهالی محل

چندروز قبل عده‌ای از اهالی‌بخش بکلانتری مراجعه کرده واظهار داشتند که شخص بدسابقه‌ای بنام خانعلی باتهدید وچاقوکشی‌وعربده جوئی از آنان باج میگیرد. در تحقیقات محلی اهالی اظهارات شاکیان راتائید کردند وچون دستور دستگیری این‌شخص از مقامات صالحه نیز بکلانتری‌رسیده بود بدستور آقای سرگرد قاری مامورین برای دستگیری اواعزام

عبور ازهفت‌خانه

شدند ولی خانعلی چندین بار از چنك مامورین فرار کرد.

تااینکه صبح‌امروز معاون کلانتری آقای سروان گلشاهی با کسب اجازه ازدادستان باعده زیادی‌مامور منزل خانعلی رامحاصره کرد، و وارد آن‌شد خانعلی بطرز عجیبی‌از هفت‌خانه گذشت وچون متوجه شدکه مامورین ازاودست‌بردار نیستند باسروان گلشاهی‌گلاویز شد، درهمین موقع سایر ملمورین سررسیدند واورا دستگیر کردند درراه خانعلی یکبار فرمان اتومبیل جیپ کلانتری رااز دست راننده خارج ساخت وجیپ بداخل جوی کنار خیابان افتاد ،ولی مامورین اورا بهرترتیبی بود بکلانتری آورده همراه باپرونده امربه‌آگاهی فرستادند.

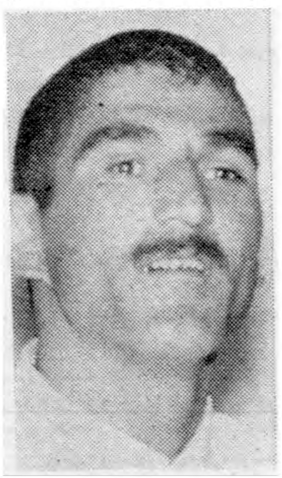

خانعلی از هفت خانه گذشت ولی دستگیر شد

۴حریق در ۲۴ ساعت

در ۲۴ ساعت گذشته چهار فقره حریق بشرح زیر در نقاط مختلف شهر روی داده که بوسیله مامورین اداره آتش نشانی شهرداری خاموش شد ده‌است :

ساعت هشت وپنجاه دقیقه بعد از ظهر دیروز پاساژ نصیرالدوله‌واقع در خیابان سعدی ساعت ده وچهل و پنج دقیقه بعدازظهردیروزنانوائی‌لواشر پزی حسینعلیخانی در خیابان‌ایران. ساعت هشت و پنجاه دقیقه منزل آقای صفا اوشان در خیابان منیر، و ساعت هفت و چهل دقیقه بعد از ظهر مغازه سماور سازی واقع در میدان شاهپور خیابان ظفرالدوله.

گورکن درنتیجه تصادف درگذشت

دیشب کامیون شماره ۱۵۰۹۴ برانندگی مهدی جایز ،درجاده مسگرآباد باگورکنی بنام حسین عطائی فرزند آقاجان تصادف کردو موجب مرك وی شد .راننده همراه پرونده از طریق کلانتری ۲۱بناحیه دودادسرا فرستاده شد.

پسر بچه‌ای پیدا شده

دیشب ماموربن کلانتری بیست پسر بچه ۸ساله‌ای بنام بهرام‌هاتفی راکه‌درخیابان‌های آن‌بخش‌سرگردان بود بکلانتری آوردند بهرام که خودرا دانش آموز دبستان‌داریوش معرفی میکند در کلانتریست وپیدا شدن او برای اطلاع پدر ومادرش بسایر کلانتریها نیز خبر داده‌شده است .

گناه کمك راننده

دیشب کامیون کمپرسی شماره ۱۵۶۹۱ در بخش سیزده بابانوی عابری بنام فخرالسادات فرزند سیدمصطفی که۵۰سال‌داشت‌تصادف کرد و بانوی مزبور در گذشت .

نصرت‌اله وکیل زاده کمك‌راننده کامیون که رانندگی آنرا بعهده داشت بناحیه دو دادسرا فرستاده شد

«مهوش» راننده نبوده

بطوریکه ازکلانتری ۵ اطلاع میدهند، شخصی بنام سید حسن حاجی رضا پلوئی بکلانتری‌مراجعه واظهار داشته است که راننده اتومبیل بانو مهوش میباشدوهنگام تصادف این اتومبیل بادختر بچه چهارساله درخیابان امیریه وی‌پشت فرمان بوده است .

این شخص بدادسرا فرستاده‌شد

بزودی قهرمان شکست ناپذیر دوبله بفارسی فیلم کمدی بمراتب‌هیجان‌تر وقوی‌تر ازفیلم‌معروف‌مبارزه‌بامرك

در بزرگترین سینماها

آ ـ ۷۵۲۶

سی هزار کارمند غیر رسمی دولت نگران اند

لایحه تبدیل عنوان کارمندان غیر رسمی برسمی که فوریت آن دیروز در مجلس سنا رد شد در آرشیو روزنامه اطلاعات پرونده قطوری دارد که سوابق امر را اینطور نشان میدهد.

لایحه تبدیل عنوان کارمندان غیر رسمی برسمی در دوره هفدهم تقدیم مجلس شورای ملی گردید ولی تا پایان دوره تصویب نشد.

دردوره هجدهم آقای دکتر امینی وزیر دارائی وقت مجددا لایحه مزبور را بمجلس برد ولی در آن دوره هم بتصویب نرسید.

باز هم در تیر ماه سال ۱۳۳۵ آقای فروهر وزیر دارائی وقت تقاضا کرد که لایحه تبدیل عنوان کارمندان در دستور مجلس قرار گیرد.

لایحه جدید

در اسفند ماه سال ۱۳۳۶ وزارت کشور کات و انحصارات از آقای نخست وزیر تقاضا کرد که کارمندان غیر رسمی این وزارتخانه تبدیل برسمی شوند آقای نخست وزیر این نامه را بوزارت دارائی ارجاع کرد و وزارت دارائی گزارش داد که چون تبدیل عنوان کارمندان یك وزارتخانه موجب تبعیض میشود بهتر است همان لایحه‌ای که در سال ۱۳۳۲ تقدیم مجلس شورایملی شده است تعقیب گردد. هیئت وزیران نیز با پیشنهاد وزارت دارائی موافقت نمود.

لایحه جدید

پس از مذاکراتیکه پیرامون لایحه تبدیل عنوان در هیئت دولت صورت گرفت و ملاقات نمایندگان کارمندان غیر رسمی با وزیر دارائی در تیرماه سال گذشته آقای ناصر وزیر دارائی دستور داد کمیسیونی مامور تهیه لایحه جدیدی جهت تبدیل عنوان کارمندان گردد. این کمیسیون در وزارت دارائی تشکیل شد ودر شهریور ماه سال گذشته طرح جدیدی تسلیم وزیر دارائی کرد. ودر مهر ماه طرح لایحه از طرف وزیر دارائی بهیئت دولت ارسال گردید.

تصویب کمیسیون

و بالاخره با تغییراتی که در لایحه پیشنهادی وزارت دارائی در هیئت دولت بعمل آمد در تاریخ شانزدهم دی ماه سال گذشته لایحه جدید تبدیل عنوان کارمندان غیر رسمی از طرف وزیر دارائی تقدیم مجلس شورایملی گردید و بکمیسیون استخدام مجلس شورای ملی ارجاع شد کمیسیون استخدام در تاریخ هفدهم فروردین ماه امسال لایحه مزبور را مورد تصویب قرار دادو گزارش کمیسیون تقدیم مجلس شورایملی گردید.

پس از ۶ سال سرگردانی لایحه تبدیل عنوان کارمندان غیر رسمی در جلسه سوم خرداد ماه مجلس شورایملی مورد تصویب قرار گرفت و بمجلس سنا ارجاع شد.

کارمندان مشمول

خبرنگار ما گزارش میدهد مطابق آماری که دستگاه های مختلف دولتی تهیه کرده‌اند سی هزار نفر از کارمندان غیر رسمی دولت مشمول این لایحه خواهند شد. اکنون که فوریت لایحه تبدیل عنوان آنان در مجلس سنا رد شده این عده دچار نگرانی گردیده‌اند.

بصلاح نیست

آقای سناتور دکتر صدیق در این باره اظهار داشت : دولت چندی پیش دراثراجرای قانون بازنشستگی عده زیادی از کارمندان خودخصوصا عده‌ای معلم و قاضی را بعنوان اینکه میخواهد از کارمندان دولت که زیاده از حد میباشند بکاهد بازنشسته نمود.

از طرف دیگر اکنون با لایحه تبدیل عنوان کارمندان غیر رسمی برسمی میخواهد پنجاه هزار نفر را مشمول قانون استخدام کند این کار احتیاج بصد میلیون تومان پول دارد که در حال حاضر با وضع بودجه کشور و صندوق بازنشستگی و کسر بودجه چنین اقدامی بصرفه و صلاح مملکت نیست.

احتیاج بمطالعه دارد

سناتور دادگر گفت : بنظر من مجلس سنا با اصل لایحه تبدیل عنوان کارمندان غیر رسمی برسمی موافق است ولی بطور کلی با فوریت این قبیل لوایح که احتیاج بمطالعه کافی و بررسی دارد مخالف است. زیرا تصویب لایحه مزبور و اجرای آن میلیونها تومان پول تحمیل بودجه کشور میکند و چون وضع بودجه کشور طوری است که باید در این قبیل لوایح توجه وتعمق بیشتری نمود لذا دیروز مجلس سنا فوریت لایحه مزبور را رد کرد تا با وقت کافی لایحه را مورد رسیدگی قرار دهد.

کار را یکسره کنید

آقای دکتر جهانشاهی عضو فراکسیون پارلمانی حزب مردم که از طرف فراکسیون حزب مامور رسیدگی باین لایحه بود گفت : نظر ما در مورد این لایحه همان است که در مجلس شورایملی عنوان کردیم.

اگر میبایست عده‌ای رسمی بشوند و تکلیفشان معلوم بشود باید این کار زودتر بشود و در این صورت دلیلی ندارد که مدتها لایحه مربوط به آنها در مجلسین سرگردان و معطل بماند و اگر قرار نبوده است که این کارمندان رسمی شوند باز هم باید زودتر نتیجه را به آنها اطلاع دهیم که بیجهت منتظر نباشند.

مقامات دولتی چه میگویند

یك مقام دولتی امروز بخبرنگار ما گفت: لایحه تبدیل عنوان کارمندان غیر رسمی دینماری به بودجه دولت تحمیل نخواهد کرد و بر عکس از نظر مادی و معنوی برای دولت شامل مزایائی است چون در سال گذشته چند هزار نفر از کارمندان دولت بازنشسته شدند و صندوق بازنشستگی ناچار است که از سرمایه خود حقوق بازنشستگی این افراد را پرداخت کند با اجرای لایحه جدید ماهانه مبلغ قابل توجهی کارمندان غیر رسمی بابت سنوات گذشته خدمت خود بصندوق بازنشستگی خواهند پرداخت و مشکل صندوق بازنشستگی حل خواهد شد.

وی گفت از طرف دیگر با تصویب لایحه تبدیل عنوان وضع نامرتب استخدامی یکسان و یکنواخت خواهد شد و کلیه کارمندان دولت تحت شرائط مساوی انجام وظیفه خواهند کرد.

عدل افزایش تولید گندم

در مورد علت افزایش محصول گندم که موجب اعلام آزادی صدور آن شده است یك مقام مطلع بخبرنگار ما اظهار داشت یکی از علل افزایش تولید گندم، استفاده از ماشین در کار کشاورزی و بخصوص استفاده از تراکتور و همچنین اصلاح وضد عفونی ساختن بذر است.

در سالهای قبل همه ساله مقداری گندم بواسطه سیاهك پنهان گندم وعوامل دیگر از بین میرفت ولی فعلا میزان خسارات ناشی از این آفات بعلت رایج شدن ضدعفونی بذر قبل از کشت کم شده و در بعضی نواحی از بین رفته است.

امروز گفته شد که از هجوم ملخ نیز نباید نگرانی داشت و ملخهای موجود ملخ هائیکه احتمالا در آینده بایران حمله نمایند بر اثر مبارزه ازبین خواهند رفت و یکی از دلایل این اطمینان نیز آنست که دولت اجازه صدور گندم را داده است.

امشب موشکی درتهران بفضا پرتاب خواهد شد

درشماره جمعه گذشته مجله اطلاعات هفتگی اطلاع داده شده بود که آقای حسین گلزار سازنده موشك درساعت ۹ بعد از ظهر روز یکشنبه دومین موشك خود را بنام موشك آسیا بفضا پرتاب مینماید.

آقای گلزار ساعت ۹ امشب موشك خودرا پرتاب مینماید.

در صورتیکه آزمایش باموفقیت روبرو شود موشك در قسمت شرقی آسمان تهران باشعله نقره‌فامی دیده خواهد شد واهالی پایتخت میتوانند ازروی پشت بام منازل خود خط سیر موشك را درفضا مشاهده نمایند.

ژاپون باید ۱۵ میلیون دلار کالا بخرد

وابسته بازرگانی سفارت ژاپون با آقای دکتر غفاری مدیر کل اقتصادی وزارت بازرگانی ملاقات و مذاکره کرد. بقرار اطلاع در این جلسه بوابسته بازرگانی ژاپن اظهارشده است که ژاپون باید حداقل ۱۵ میلیون دلار از ایران کالا خریداری کرده و در لیست صادرات ایران بژاپون برنج گنجانیده شود.

همچنین سایر نظریات ایران در مورد تجارت با ژاپون در این جلسه مورد بحث قرار گرفته است.

سی‌ودومین سال نوروز قزوین

روزنامه نوروز چاپ قزوین اخیرا واردسی‌ودومین سال انتشار خود شده است.

این روزنامه سی‌ویکسال پیش بهمت شادروان اسداله نوروزی تاسیس گردید ودر ظرف این مدت باوجود تمام مشکلات نشر آن ادامه پیدا کرد وبااهتمام مدیر وکارکنان آن مورد توجه قرار گرفت.

ماموفقیت مدیر وکارکنان روزنامه نوروز راخواهانیم.

کلاسهای مالی درشهرستانها

وزارت دارائی اطلاع میدهد که برای بالابردن سطح اطلاعات و معلومات کارمندان دارائی ها یششهرستانها وزیر دارائی دستور داد که یك نسخه از کلیه دروس کلاسهای اختصاصی که در مرکز تشکیل میشود به دارائی‌های شهرستانها فرستاده شود ودر هر محل کلاسهای مزبور تحت نظر رئیس دارائی تشکیل گردد.

نمایشگاه صنعتی هند

ساعت شش و نیم بعد از ظهر روز سه شنبه یازدهم خرداد ماه جاری آقای نخست وزیر نمایشگاه فنی و مهندسی هند را واقع در خیابان پهلوی میگشایند.

شاگرد اول رشته راهنمائی

قبلا اطلاع دادیم که وزیر کشور طی مراسمی گواهینامه فارغ التحصیلان دانشکده های تخصصی پلیس را اعطاء کرد.

دراین مراسم آقای ستوان هاشم شکروی فرد افسر اداره راهنمائی که دردوره پنجم دانشکده تخصصی پلیس دررشته راهنمائی ورانندگی شاگرد اول شده باخذ نشان ازوزیر کشور نائل گردید.

۶ صیاد عرب در خلیج فارس غرق شدند

پنجنفر دیگر بوسیله یك نفتکش نجات یافته وباداره بندرشاهپور تحویل گردیدند

بنا بگزارش تلفنی خبرنگار ما از بندر شاهپور عصر دیروز یك کشتی نفتکش که برای بارگیری نفتعازم بندر معشور بود طی توقف کوتاهی د راسکله بندر شاهپور پنج نفرمرد عرب را تحویل مقامات پلیس اداره «بندر» داد.

ناخدای کشتی هنگام تحویل مردان عرب بمقامات پلیس اداره «بندر» بندر شاهپور اظهار داشت که من و همکارانم این پنجنفر مرد عرب را در نزدیکی بندر عدن در حالیکه در میان امواج خروشان دریا در شرف غرق شدن بودند از مرك نجات داده ایم.

مردان عرب که از مرك نجات یافته بودند ضمن بازپرسی در جواب ماموربن پلیس بندر شاهپور گفتند: ما یازده نفر صیاد عرب بودیم که عصر دیروز بوسیله قایق درنزدیکی بندر عدن مشغول صید ماهی دردریا بودیم ولی بر اثر طوفان سهمگینی که شروع شد قایق ماشکست و امواج خشمگین دریا ما را بکام خود کشید در نتیجه این واقعه شش نفر از دوستان ما در دریا غرق شدند ولی خوشبختانه ناخدا و سایر کارکنان این کشتی نفتکش ما را در حالیکه آخرین لحظات عمرخود را طی می کردیم از مرك نجات دادند.

خبرنگار ما در گزارش خود افزوده است عربهای مزبور بعد از بازجوئیهای لازم از طرف اداره پلیس تحویل مقامات سازمان امنیت می شوند تا درباره صحت و سقم اظهارات آنها تحقیق گردد.

رئیس ناحیه شش انتظامی

آقای سرهنگ غفاری بریاست ناحیه شش انتظامی تهران که شامل کلانتریهای شمیرانات میباشد منصوب گردید.

زلزله شدید در نطنز

طبق گزارش خبرنگار ما از نطنز ساعت چهارصبح پریروز زلزله شدیدی درشهرستان نطنز رخداد این زلزله بمدت یکدقیقه ادامه داشت وبراثر آن مردم نطنز که غرق درخواب بودند سراسیمه از خانه‌ها خارج گردیده بکوچه وخیابان پناه بردند درتمام مدت وقوع زلزله درو پنجره‌های ساختمانها باشدت بهم میخورد وساختمانها میلرزید خوشبختانه این زلزله خساراتی وارد نیاورد.

برای شرکت در مذاکرات ایران و عراق

بقیه از صفحه اول

توضیح لازم

طبق آخرین گزارش رسیده از ریاست کنفرانس را آقای علی‌اصغر حکمت وزیر امور خارجه ایران بعهده داشت.

آقای حکمت دیروز صبح با حسین عینی وزیر خارجه لبنان مذاکرات و ملاقات و گفتگو کرد وسپس دفتر رئیس جمهوری را امضاء نمود وپس از آن دسته گلی برروی قبر سرباز گمنام لبنان نهاد.

امروز خبرنگار ما کسب اطلاع کرد که آقای امان اله اردلان سفیر ایران دربغداد که هم اکنون در کنفرانس بیروت شرکت دارد احتمال دارد درمعیت آقای حکمت وزیر خارجه بتهران بیاید.

احتمال آمدن سفیر ایران دربغداد بتهران موجب شایعاتی شده است ازجمله گفته میشود که چون از هفته آینده مذاکرات رسمی وفعالیت سیاسی اولین سفیر جمهوری عراق درتهران آغاز میشود حضور آقای اردلان درتهران برای شرکت در این مذاکرات میباشد.

انعقاد کنفرانس سفرای ایران در بیروت منتشر گردیده بود، حسن استقبال و ابراز علاقه اولیای امور دولت لبنان بخصوص استقبال گرم وزیر خارجه لبنان از آقای حکمت نشان داد که مطالب مزبور شایعه بی اساسی بوده و دولت لبنان نظر کاملا مساعدی در این باره داشته است و موضوع اینکه آقای اقابکی برای مذاکره در اطراف چنین پیش آمدی عازم بیروت شده صحیح نبوده است.

فیلم بنفع پرستاران

بانو نیره سعیدی سخنگوی شورای عالی زنان بخبرنگار ما اظهار داشت که ساعت ۸ فردا فیلم «کلاه پراز باران یا بلای خانمانسوز» درسالن سینما رادیو سیتی در حضور والاحضرت شاهدخت اشرف پهلوی بمعرض نمایش گذاشته خواهد شد، درآمد این فیلم بنفع پرستاران خواهد بود.

ورود

آقای ناصر شیرزاد مشاور عالی اداره کل انتشارات و رادیو که برای تهیه گزارش های مربوط بمسافرت رسمی شاهنشاه باروپا اعزام شده بود، بتهران بازگشت

جواب باعتراض بی‌اساس آقای منصور مزین سرلشکر بازنشسته

چون آقای منصور مزین افسربازنشسته که بعنوان ریاست هیئت مدیره شرکت سهامی توربین اصفهان شرحی درصفحه شانزدهم شماره ۹۹۲۳ روزنامه اطلاعات به‌تاریخ هشتم خرداد مبنی برمخالفت بانص صریح ماده ۶۰ قانون بازرگانی نوشته که واقعا جای تاسف بوده زیرا با توجه بعبارت ساده وصریح ماده ۶۰ قانون مزبور که ذیلا نقل میشود.

ماده (۶۰) هرگاه یك یاچند نفراز ارباب سهامی که مجموع سهام لااقل معادل یك‌خمس سرمایه شرکت باشد کتبا تقاضای انعقاد مجمع عمومی فوق‌العاده نمایند ومنظور خود رادر آن تقاضا نامه تصریح نموده باشند باید مجمع عمومی بطور فوق‌العاده منعقد شود) بی‌اطلاعی کامل ایشان ثابت میگردد.

متاسفانه آقای منصور مزین که من غیرحق باپشت هم‌اندازی میزریاست هیئت مدیره شرکت توربین برق اصفهان را اشغال نموده‌اند درمقابل تقاضای متجاوز از دارندگان نصف سرمایه پرداخته شده حق مقرر درماده ۶۰ قانون راشوخی دانسته وبصدور اعلامیه وتذکر نامه وقطعنامه‌های غیرقانونی مبادرت مینماید درصورتیکه آقای مزین ریاست خودرا متکی بآراء صاحبان سهام میدانست چرا باید از اجرای ماده شصت قانون بازرگانی وتشکیل مجمع عمومی تااین اندازه نگران باشد بدیهی است مقاومت ایشان درمقابل قانون جزنداشتن رای وسمت ریاست وسوء استفاده های غیرقانونی نمیتواند علت دیگری داشته باشد ودراین موقع که دولت برای جلب سرمایه های راکد وتشکیل شرکت‌های تولیدی بشدت فعالیت مینماید غصب یك شرکت از طرف یکنفر متجاوز سلب اعتماد عمومی مردم خواهد بود اگر آقای مزین خودرا منتخب واقعی صاحبان سهام میداند بچه علت علنا بامغالطه وصدور این‌نوع اعلامیه‌ها اذهان عمومی را مشوب وحاضر نیستند خوددرمجمع عمومی صاحبان سهام شرکت نمایند وثابت نمایند که مورد اعتماد هستند چون درتمام اوراق منتشره ایشان بکلمه افکار عمومی استناد واتکاء داشته اند لذا برای مجمع عمومی فوق‌العاده که روز شانزدهم خرداد تشکیل میشود ازکلیه نمایندگان جراید مرکز و محل ومامورین مربوطه دولت دعوت گردیده که ملاحظه فرمایند عدم اعتماد اکثریت صاحبان سهام نسبت بایشان مسلم کلیه اظهاراتیکه تاکنون نموده‌اند فقط برای مشوب نمودن اذهان عمومی وحفظ صندلی ریاست غیرقانونی شرکت سهامی توربین بخلاف تمایل واعتماد اکثریت سهامداران بوده ومیباشد.

سیدمهدی میراشرافی

آ ـ ۶۰۹۹

سیاه و سیاه

هفته آینده

سیصدمین شماره مجله سپید وسیاه

بصورت یک شماره مخصوص جالب منتشر میشود

ما نمیگوییم سیصدمین شماره مجله سپید وسیاه

بنظیر است ولی شما و همه مردم وطن ما که شاهد

سیصد هفته فعالیت مجله سپید وسیاه بوده اید همیشه شماره های مخصوص

مجله سپید وسیاه بنظیر بوده است

عالیترین فیلمی که دیده اید بنام

ناخنك بزن

دوبله بفارسی در ایتالیا

فیلم کمدی ـ انتقادی بسبك بسیار نو

باشرکت

ستاره طناز

سیلوا کوشینا

سوژه بدیع و تازه دوبله سلیس

وشیرین لعبتان ایتالیائی را

بصورت فرشتگان آسمانی

درآورده است

فیلم کمدی ناخنك بزن

محصول ۱۹۵۹

سینما حافظ ـ تراس باشکوه نیاگارا

محل تابستانی تهران در روز سه شنبه

اطلاعات

تقدیم نمونه نمایشگاه فرانسه در ایران بحضور ملوکانه

شاهنشاه که اکنون بطور غیر رسمی در پاریس بسر میبرند نمونه نمایشگاه فرانسوی را که قرار است در ۳۱ اکتبر سال‌جاری در تهران گشایش یابد ملاحظه کردند . نمونه مزبور که شامل غرفه‌هائی است که د رنمایشگاه وجود خواهد داشت ازطرف مدیر اداره نمایشگاههای فرانسه در کشورهای خارجی تقدیم شد .

بطوریکه اطلاع دادیم تاپایان این هفته شاهنشاه از سفر اروپابوطن باز خواهند گشت .

ضمنا شاهنشاه در پاسخ استدعای نمایندگان طبقات مختلف مردم و احزاب در مورد تهیه برنامه وسیع برای استقبال از موکب شاهانه اراده فرمودند که بسبب گرمای هوا از تظاهرات واستقبال عمومی خودداری‌شود.

پیش‌بینی وضع هوا

پیش بینی هوا ی‌ایران تاظهر فردا طبق گزارش اداره کل هواشناسی بدینقرار است :

هوای شهر تهران قسمتی ابری با احتمال ضعیفا رگبار پراکنده در بعد از ظهر، واوایل شب وباد موقتی نسبتا شدید در سطح زمین پیش بینی میشود .

هوای شمال آذربایجان وسواحل دریای مازندران وشمال شرقی ایران ابری همراه بارگبار های پراکنده خواهد بود. هوای نواحی خوزستان وزش باد در سطح زمین توام باگردو خاک‌پیش بینی میشود . هوا دربعضی ا زنواحی مرکزی ابری همراه با بارندگی ملایم خواهد بود . هوای نواحی غربی ایران گاهی قسمتی ابری و در بقیه نقاط صا فخواهد بود. ضمنا از درجه‌حرارت‌نواحی غربی‌وشمال‌الغربی،خوزستان،نواحی مرکزی‌وشهرتهران وخراسان درشب کاسته خواهد شد .

حداکثر درجه حرارت هوای شهر تهران درروز گذشته ۳۴ درجه سانتیگراد (دودرجه سردتر) و حداقل آن ۱۷ درجه سانتیگراد بالای صفر بوده‌است .

آخرین خبر تا۴ بعدازظهر

رقابت برای ساختمان سد اسوان

قاهره ـ یونایتدپرس ـ روزنامه رسمی الجمهوریه امروز اطلاع داد که ایتالیا رسما پیشنهاد کمك برای ساختمان دومین مرحله سد اسوان راداده است . بقرار گزارش الجمهوریه سفیر ایتالیا در جمهوری متحده عربی ، جووانی‌فورناری . یك یادداشت رسمی به وزارت خارجه داده که در آن علاقه حکومت و شرکت های بزرك ایتالیا به شرکت در تکمیل دومین مرحله سد تاکید شده است . جزئیات پیشنهاد ایتالیا فاش نگردیده است .

اکنون اتحاد شوروی ساختمان مرحله اول سد اسوان را تعهد کرده و جدیدا پیشنهادی داده که بموجب آن حاضر است مرحله اول و دوم سد را یکجا بسازد .

از طرف دیگر آلمان غربی نیز آماده شرکت در ساختمان مرحله دوم سد شده و بدین ترتیب رقابتی برای ساختمان سد اسوان ـ که تمام آن ۱۳۰۰ میلیون دلار خرج دارد ـ در گرفته است .

دستور شاهنشاه برای‌کمك باکراد پناهنده عراقی

امروز کسب اطلاع شد که اعلیحضرت همایونی تلگرافی دستورفرمودند باکراد عراقی‌که بایران پناهنده شده اند و عده آنها بالغ بر ده هزار نفر می باشد فوری کمك های لازم بشود و از آنها پذیرائی بشود .

بدنبال این دستور گفته می شود که قرار است دو هواپیمای نظامی حامل چادر و آذوقه بطرف کردستان پرواز نماید .

طوفان‌گردوخاك وگرمای شدید

گزارش تلفنی آخر وقت امروز خبرنگار ما از آبادان حاکی است که طوفان شدیدی در آبادان شروع گردیده و بر اثر این طوفان گرد و خاك فضای شهر را فرا گرفته است بطوری که شهر بصورت نیمه تعطیل درآمده است طوفان و گرد و خاك توام با گرمای شدید مردم آبادان را بشدت ناراحت کرده و شدت گرما و طوفان بحدی است که کارکنان پالایشگاه از فرط ناراحتی در خارج از محوطه تقطیرگاه بسر میبرند .

حمله به «پیام آور امپریالیسم»

بغداد ـ آنتونی‌ناتینك وزیر مشاور کابینه ایدن درامور خارجی که سال ۱۹۵۶ پس‌از حمله به سوئز استعفا کرد واکنون باروزنامه نیویورك هرالد تریبون همکاری دارد امروز مورد حملات سخت رئیس و دادستان دادگاه نظامی بغداد قرار گرفت . سرهنك مهداوی در دادگاه او را «پیام‌آور امپریالیسم» نامید ناتینك‌درمصاحبه خودبا قاسم باو توصیه کرده بود جلوی حملات دادگاه خلق را به کشور های خارجی بگیرد .

عبدالناصر دردمشق اقامت میکند

دمشق ـ خبرگزاری فرانسه ـ روزنامه الجماهیر چاپ دمشق اطلاع داد که جمال عبدالناصر رئیس جمهوری متحد عرب امسال قسمتی از فصل تابستان را در ایالت سوریه بسر خواهد برد الجماهیر اضافه می کند که هم اکنون ویلائی در ناحیه «بلودان» واقع در ۵۰ کیلومتری دمشق برای اقامت رهبر جمهوری‌متحد عرب اجاره شده است .

ناظرین سیاسی در دمشق اظهار عقیده میکنند که جمال عبدالناصر خواسته است باین وسیله تااندازه ای از نارضائی مردم سوریه از طرز اداره امور جمهوری متحد عرب و مرکزیت قاهره بکاهد .

اقدامات عبدالناصر در مورد ارجاع چند پست حساس دولتی به شخصیت های‌سوریه‌نتوانسته است رضایت افکار عمومی را جلب نماید

طرزاستفاده ازفوق‌العاده اضافه‌کار

امروز وزیر دارائی طی بخشنامه ای بکلیه رؤسای ادارات حسابداریها ابلاغ کرد که پرداخت فوق‌العاده اضافه کار کارمندان اعم از مقطوع و غیر مقطوع (ساعتی) درماموریتهای موقت مستلزم تصریح درحکم ماموریت است وبنابراین مقاماتیکه اختیار صدور حکم ماموریت و برقراری فوق‌العاده اضافه‌کار کارمندان تابعه خودرا دارند چنانچه درماموریتهای موقت کارمندان بادرنظر گرفتن شرائط و مقررات مربوطه پرداخت فوق‌العاده اضافه کار ماموریت را ضروری تشخیص دهند میتوانند بمسئولیت خود دراحکام صادره پرداخت آنرا تصریح نمایند ولی مقاماتی که حکم ماموریت و برقراری فوق‌العاده اضافه کار آنان اصولا ازطرف وزارت متبوعه صادر میگردد درصورتی میتوانند از فوق‌العاده مزبور درمدت ماموریت استفاده نمایند که مراتب در حکم صادره وزارتی قید شده باشد .

ناحیه شش دادسرا افتتاح شد

ساعت یازده صبح امروز آقای دکتر هدایتی وزیر دادگستری ناحیه شش دادسرا را درخیابان مولوی افتتاح کرد دادستان‌تهران‌قضات‌رامعرفی نمود و آنگاه آقای دکتر هدایتی ناحیه شش دادسرا را بنام شاهنشاه افتتاح کرد. وزیر دادگستری گفت : دولت در تحت توجهات اعلیحضرت همایونی موفق بانجام کارهائی شده‌است ، هیچکس از دولت دکتراقبال نمیتواند ایراد بگیرد ، چون همه وزراء اوکار میکنند ، پس‌از اظهارات وزیر دادگستری اهالی محل نسبت به شاهنشاه ابراز احساسات کرده ودرباره اظهارات رادیوهای بیگانه ابراز تنفر نمودند از فردا این ناحیه کار خودرا شروع میکند و پرونده های رسیده از کلانتری های ۶و۱۵ و ۲۱ و شهرری رسیدگی مینماید .

ورود سرپرست‌کل دانشجویان ایرانی درآمریکا

بامداد امروزتیمسار سرتیپ دکتر اسفندیاری سرپرست محصلین ایرانی در آمریکا واردتهران شد. آقای دکتر اسفندیاری در مدت توقف خود درتهران گزارش جامعی از وضع تحصیلی دانشجویان‌ایرانی بعرض اعلیحضرت همایونی خواهند رسانید و در این هفته با آقایان‌دکتر اقبال نخست وزیر و دکتر مهران وزیر فرهنك ملاقات ودرباره امور جاری‌دانشجویان ایرانی در آمریکا مذاکره خواهد کرد .

سرپرست محصلین ایرا نی‌در آمریکا در ماههای اخیر مسافرتهائی بنقاط مختلف آمریکا نمود و وضع محصلین را مطالعه و رسیدگی کرده وهمچنین اقدامات سودمندی برای بهبود زندگی تحصیلی آنان صورت داده‌اند وبرای بیمه شدن کلیه دانشجویان ایرانی در آمریکا باموسسات مربوطه مذاکراتی انجام داده‌اند که گزارش کامل آن را پس از بازگشت شاهنشاه ضمن شرفیابی خود بعرض ملوکانه خواهد رساند .

تیم باسکتبال اسپانیا ایران راشکست‌داد

استانبول ـ خبرگزاری فرانسه ـ در مسابقه باسکتبال تیم اسپانیا با۷۱ امتیاز در برابر ۴۲ امتیاز تیم ایران را شکست داد .

توفیق بسئوالات بازپرس نظامی جواب میگوید

مربوط بخبر صفحه هفدهم

متن آئین‌نامه صندوق تعاونی جوانان

شرایط پرداخت وام بجوانان برای تحصیل و کار

برای دریافت وام تحصیلی ووام‌کار حداقل سن باید ۱۸سال باشد. وام تحصیلی ماهانه ۶۰ تا ۱۰۰ تومان ووام‌کار تا ۲۰ هزار ریال بهره صدی چهار خواهد بود- اگر محصلی مردودشود وام اوقطع میگردد- برای وام گیرندگان محصل در تابستان کار تهیه میشود

هیئت مدیره «بانك جوانان» در جلسه دیروز خود آئین نامه صندوق تعاونی جوانان را بشرح‌زیر تصویب نمود :

فصل اول ـ پرداخت وام برای ادامه تحصیل

ماده ۱- بمنظور اجرای اساسنامه مربوط صندوق تعاونی جوانان میتواند باشرایط مقرر دراین فصل به‌اعضاء جهت ادامه تحصیل وام بپردازد .

ماده ۲- به‌دانش‌آموزان‌و دانشجویانی که جهت ادامه تحصیل احتیاج بوام داشته باشند با توجه بشرایط زیر وام پرداخت خواهد شد .

الف ـ لااقل دارابودن ۱۸ سال تمام.

ب- اشتغال بتحصیل در کلاس‌پنجم دبیرستان ببالا طبق مدارك تحصیلی مربوط

ج- عدم دریافت کمك از دانشگاه یا موسسات دیگر .

تبصره ـ پرداخت و یاعدم پرداخت وام درهرمورد موکول به نظر اکثریت اعضاء هیئت مدیره میباشد

ماده ۳- جهت ادامه تحصیل در دبیرستان برای مدت دو سال و در دانشگاه تا پایان دوره دانشکده مربوط وام داده خواهد شد .

ماده ۴- چنانچه دانش آموز یا دانشجوئی در دوران تحصیلی ازعهده امتحانات پایان سال برنیاید وام وی قطع و طلب صندوق طبق مقررات این آئین‌نامه از وی وصول خواهد شد .

ماده ۵- میزان وام به نسبت هزینه سال‌تحصیلی‌دبیرستان‌یادانشکده‌مربوط طبق‌تشخیص هیئت مدیره‌بین۶۰۰تا ۱۰۰۰ ریال درماه خواهدبود که وام گیرنده وام مزبور را ماهانه از طریق استفاده از حساب جاری دریافت خواهد داشت .

ماده ۶-بمانده بدهکار حساب جاری وامگیرنده بهره‌ای از قرار صدی چهار درسال بنفع صندوق تعلق‌خواهد گرفت .

ماده ۷- در صورت تخلف وعدم پرداخت وا مطبق شرایط واقساط مقرر علاوه برحال شدن دین صندوق میتواند تمام‌وام را باضافه بهره و هزینه قانونی دفعتا مطالبه ووصول نماید

ماده ۸- وام مزبور د رقبال‌تنظیم سند ثبتی واخذ وثیقه یاتضمین ویا سفته دوامضائی قابل قبول پرداخت خواهد شد .

ماده ۹-در مواردیکه وثیقه ملکی کافی دربین نیست علاوه‌بر خودوام خواه از بستگان اویا سایر اشخاص مورد قبول صندوق باید تادیه وام را متضامنا تعهد و تضمین نمایند.

ماده ۱۰- وامهائیکه ظرف دوسال دوره دبیرستان ویا در دوران‌دانشکده از طرف صندوق پرداخت شده با توجه بوضع وامگیرنده و تصویب هیئت مدیره باید به اقساط متساوی ماهانه حداکثر ظرف مدت استفاده شده مستهلك گردد .

ماده ۱۱- صندوق میتواند برای اعضای خود که از صندوق وام گرفته‌اند در تعطیلات تابستان مشاغلی تهیه نماید در صورت اشتغال نصف حقوق ماهانه وام گیرنده بایستی‌بابت تصفیه وام صندوق پرداخت گردد .

ماده ۱۲ -صندوق میتواند راسااز محلی که وام گیرنده اشتغال دارد تقاضا نماید که نصف حقوق او را مرتبا کسر و تا پایان استهلاك وام بصندوق یا بانکی که حساب بدهی مدیون در آن نگاهداری میشود ارسال دارد

ماده ۱۳ -درخواستهای وام در دفتری ثبت و به ترتیب تاریخ و با رعایت نوبت مورد رسیدگی قرار خواهد گرفت

ماده ۱۴- مدام‌که‌وامی تصفیه‌نشده وام دیگر پرداخت نخواهد شدمعذلك چنانچه دانش آموزی برای مدت دو سال آخر دوره دبیرستان وامی دریافت داشته و قبل از واریز آن جهت ادامه تحصیل در دانشکده بوام دیگر احتیاج داشته باشد با توجه بوضع مالی و تحصیلی و صندوق میتواند به تشخیص وتصویب هیئت مدیره وام دیگری بوی پرداخت نموده و هر دو وام راتواما باقساط متساوی وصول نماید .

فصل دوم -پرداخت وام جهت شغل‌وکار و حرفه وکسب

ماده ۱۵- باشخاصی که جهت اشتغال بکار و یا حرفه و کسب احتیاج بوام داشته باشند صندوق با توجه بشرایط زیر وام میپردازد.

الف -سن حداقل ۱۸ سال تمام

ب- عدم اشتغال در موسسات دولتی وملی و شهرداریها .

ج- انجام خدمت زیرپرچم یادارا بودن معافی دائم یاپنج‌ساله.

ماده ۱۶- میزان وام فعلاازیکهزار ریال تابیست‌هزارریال خواهدبود. که‌پرداخت آن درهرمورد باتوجه به‌نوع شغل وکار وحرفه ودرنظر گرفتن حداقل مورد احتیاج وام خواه به‌تشخیص هیئت مدیره‌می‌باشد.

تبصره -وام مزبور ممکن است دفعتا ویابتدریج ازطریق استفاده از حساب جاری پرداخت شود.

ماده ۱۷- حداکثر مدت این‌وام دوسال میباشد.

وام‌گیرنده باید وام دریافتی را به‌اقساط متساوی ماهانه که تاریخ شروع آن‌حداکثر ۶ماه بعدازامضاء قرارداد یاسند ویاسفته میباشد به صندوق بپردازد.

ماده ۱۸-باین وام نیز بهره‌ای از قرار صدی چهار درسال تعلق‌خواهد گرفت.

ماده ۱۹-وام مزبور درقبال سند ثبتی واخذ وثیقه ویا تضمین‌کافی یاسفته‌دوامضائی قابل‌قبول پرداخت خواهد شد.

ماده ۲۰- درمواردیکه وثیقه‌ملکی دربین نبوده ویاوثیقه مزبور کافی نباشد علاوه برخود وام‌خواه که‌در هرحال مسئول ومتعهد پرداخت خواهدبود از بستگان اویا سایر اشخاص مورد قبول صندوق نیز باید تادیه وام را متضامنا تعهد و تضمین نمایند.

ماده ۲۱- وام گیرنده باید تعهد نماید وام دریافتی را برای انجام هد فو کار و یا حرفه معینی که وام رابه‌آن منظور دریافت داشته بمصرف برساند.

صندوق نیز حق نظارت در این‌امر را دارد.

ماده ۲۲- هرگاه طبق نظر صندوق وام بمصرف خود نرسیده ویا بهر عنوان تعهد شود تمام بدهی بدین حال تبدیل شده و صندوق حق مطالبه و وصول کلیه وام رابا بهره‌و هزینه قانونی دفعتا خواهد داشت.

ماده ۲۳- مادام که وام قبلی وامخواه از اصل و بهره بطورکامل تصفیه نشده وام دیگر پرداخت نخواهد شد.

ماده ۲۴- صندوق برای وصول وامهای پرداخت شده فصول فوق- الذکر بوسیله بانکی که وام‌بصورت افتتاح اعتبار در آنجا مورد استفاده واقع شده اقدام خواهد نمود .

در صورت وجود سفته‌و یا قبوض اقساطی بانك مربوط در سررسید بعنوان وصولی اقدام و در صورت عدم پرداخت اقدامات مقدماتی لازم معمول خواهد داشت.

والاحضرت شهناز درپاریس

والاحضرت شهناز پهلوی باتفاق آقای مهندس اردشیر زاهدی و دخترشان «مهناز» وارد پاریس شدند. عکس فوق‌در فرودگاه «اورلی» پاریس برداشته شده است.

پایان مذاکرات نفت لندن

کنسرسیوم نفت وعده داده است که حداکثر کوشش را برای افزایش تولید نفت ایران بعمل خواهد آورد

بطوریکه امروز کسب اطلاع شد مذاکرات نفتی لندن پس از ده روز پایان یافت .

این مذاکرات بین چند تن از مدیران شرکت ملی نفت ایران و روسای کنسرسیوم نفت صورت گرفت . مذاکرات لندن در تعقیب مذاکراتی صورت گرفت که در ظرف ماه های گذشته بین شرکت ملی نفت و کنسرسیوم انجام شده بود .

در تماسی که خبرنگار ما امروز با چند تن از مطلعین و مقامات‌نفتی بعمل آورد کسب اطلاع کرد که رویهمرفته مذاکرات لندن از نظر ایران رضایتبخش بوده است و بطور قطع در سال جاری کنسرسیوم نفت برای ازدیاد تولید نفت کوشش لازم را بعمل خواهد آورد و سعی خواهد کرد ضرر دولت و شرکت ملی نفت ایران از این بابت تا حدود زیادی جبران بشود . کنفرانس نفتی لندن بدون صدور اعلامیه پایان یافت .

۱۵ نفرازکارشناسان شوروی خاك عراق راترك كردند

از آبادان خبرنگار ما تلفنی‌اطلاع داد بعد از ظهر روز گذشته یکی دیگر از کشتیهای حامل اسلحه شوروی پس از تخلیه مهمات واسلحه در بندر گاه بصره از شط‌العرب بطرف خلیج فارس حرکت کرد تا بشوروی باز گردد کشتی مزبور بوسیله دو ناو جنگی عراقی راهنمائی میشد و ناو های مزبور تا دهانه خلیج فارس کشتی‌شوروی رامشایعت کردند . پانزده نفر ازکارشناسان شوروی که برای ایجاد پایگاه‌نظامی بعراق وارد شده بودند با این کشتی که روز گذشته بطرف شوروی حرکت کرد عازم شوروی گردیدند گفته میشود بیش از سه نفر دیگر از کارشناسان شوروی در خاك عراق نیستند و شایع استکه این سه نفر نیز بوسیله یك کشتی دیگر شوروی بنام «لرمانتوف» که هم‌اکنون مشغول تخلیه اسلحه و مهمات در بندر بصره میباشد بشوروی باز می گردند ولی بنظر میرسد که این شایعه چندان پایه و اساسی نداشته باشد زیرا گفته میشود با عزیمت ۱۵ نفر از کارشناسان شوروی از عراق مقامات عراقی اظهار داشته‌اند برای ایجاد پایگاه نظامی ... وجود بیش از سه نفر کارشناس شوروی در خاك عراق ...

بلیط بهره گذشته

برنده جایزه ... نمایشنامه نویسی توسط گروه هنرملی وابسته بهنرهای زیبای کشور در جامعه باربد

۱-۲ آ-۶۱۹۱

بازدید روزنامه‌نگاران افغانی از دانشگاه

سه نفر روزنامه‌نگار افغانی که بدعوت انجمن روزنامه‌نگاران ایران اکنون مشغول بازدید از نقاط مختلف ایران میباشند دیروز ازتاسیسات نفت جنوب و پالایشگاه آبادان دیدن نمودند و ساعت ده دیشب‌باهواپیما بتهران وارد شدند. روزنامه نگاران افغانی از ترقیات صنعتی ایران در سالهای اخیر ابراز خوشنودی نمودند .

ساعت نه صبح امروز روزنامه‌نگاران افغانی از موسسات دانشگاه بازدید نمودند و ظهر رامروز ناهار را در باشگاه دانشگاه صرف کردند .

در بازدید ا زدانشگاه روزنامه‌نگاران افغانی ازیکایك دانشکده‌ها دیدن نمودند و با روسای دانشکده‌ها آشنا شدند .

مصرف‌کنندگان چای «سازمان چای وزارت گمرکات وانحصارات» توجه فرمایند

سازمان چای‌وزارت گمرکات‌وانحصارات بدینوسیله باطلاع‌هموطنان عزیز میرساند :اخیرا بعضی اشخاص (سودطلب) از حسن‌شهرت‌چایهای بسته‌بندی‌شده این‌سازمان سوءاستفاده نموده‌وبسته‌های مقوائی‌سفیدبابعاد بسته‌های ساخته‌شده سازمان چای باعباراتی نظیرعبارات‌اختصاصی که‌بنام این سازمان ثبت‌شده وتقلید از آن جرم مشهود است‌تهیه وازچای‌های پست ونامرغوب پرنموده وبااغفال مشتریان بمصرف فروش میرسانند.

از کلیه مصرف کنندگان محترم مخصوصا اهالی مشهد که در آنجا چنین بسته‌هائی مشاهده شده تقاضا دارد موقع خرید چای از عاملین فروش توجه داشته‌باشند که‌این قبیل بسته‌های تقلیدشده‌موجب اغفال آنان نگردد وهنگام خرید دقت فرمایند که‌دوطرف بسته چای دارای علامت شیروخورشید بوده وهمچنین به‌برچسبهای بعلامت‌شیرو خورشید که‌در دوطرف سروته بسته‌های چای میباشد توجه نمایندکه دست‌نخورده وسالم باشد ودرصورت برخورد به‌بسته‌های تقلید شده و تقلبی خواهشمند است سازمان چایرا کتبا ویاوسیله تلفن مطلع‌فرمایند تامتخلف تعقیب شود.

بدیهی‌است سازمان چای این قبیل افراد سوءاستفاده جورا که بعادت گذشته برای جلب مختصر منافع غیرحقه میخواهند موجبات بدنامی چای محصول داخلی رافراهم نموده ودسترنج چایکاران شمال مملکت رادستخوش مطامع‌نامشروع خودقرار دهند از طریق قانونی شدید تعقیب ومجازات نموده وآنهارابجامعه معرفی خواهد نمود.

آ-۷۵۰۰

فقط ۵روز

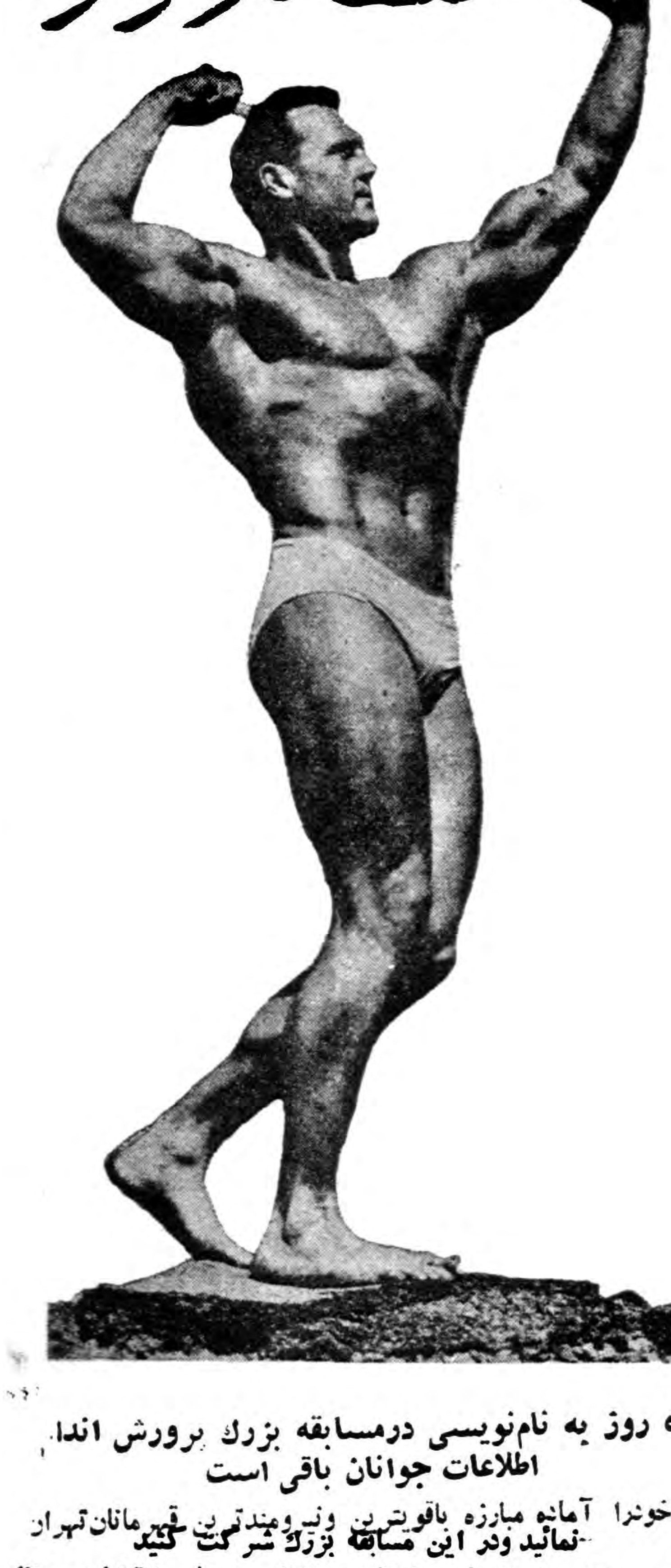

فقط ۵ روز به نام‌نویسی درمسابقه بزرك برورش اندام اطلاعات جوانان باقی است

اکنون‌خودرا آماده مبارزه باقویترین وبرومندترین قهرمانان تهران نمائید ودر این مسابقه بزرك شرکت کنید

نام نویسی همه روزه ازساعت ۴ تا۷ بعدازظهر دردفتر اطلاعات جوانان خیابان خیام مؤسسه اطلاعات

انواع ماشین تحریر زیماك

فارسی- لاتین

شرکت سهامی ایرانشهر

خیابان فردوسی- نزدیك میدان فردوسی

تذکر مهم

اخیرا دریکی از مجلات هفتگی کشور مطالبی عاری‌از حقیقت‌راجع به‌مرحوم حسن مشار (مشارالملك) وزیردربار احمدشاه قاجارانتشاریافته وبدینوسیله متذکر میگردد که‌لازم است نویسنده محترم آن‌بامطالعه صورت جلسات ۸۷و۸۹و۹۰ دوره چهارم مجلس شورای ملی مورخ حمل ۱۳۰۱ شمسی وباتوجه بشرکت مرحوم مشارالملك درکابینه‌های اعلیحضرت فقید بعنوان وزیر امور خارجه اشتباه خودرا مرتفع‌سازند.

علی مشار — آ-۶۰۵۷

برای تحصیلات عالیه

دانش آموزی بیکی از ایده آلهای خود که تحصیلات عالیه در خارج از کشور است میرسد زیرا سیصد هزار ریال جایزه‌ای که از سری ۴۳۹ نصیبش شده است میتواننداو را بمقصودش برساند. این دانش آموز آقای جعفر حسین زندی‌است.

«بنگاه بخت‌آزمائی‌ملی»

تودیع

دراینموقع که‌برای ادامه تحصیل عازم آمریکا میباشم بدینوسیله‌از عموم فامیل ودوستان محترمی که موفق بزیارتشان نشده‌ام ضمن‌عرض معذرت خداحافظی‌نموده‌سعادت‌عموم رامسئلت مینمایم. **سیامك کمانگر**

هرمس فارسی ولاتین

یمین : لاله‌زار

چلوکبابی نایب

شمیران خیابان سعدآباد افتتاح‌شد.

۱-۳ آ-۶۰۲۷

باطلاع خانمهای ماما وسرپرستاران وپرستاران دیپلمه

که برای خدمت‌درزایشگاه‌بنگاه‌حمایت‌مادران‌و نوزادان‌داوطلب میباشند ونام نویسی نموده‌اند میرساندکه روز دهم خرداد ماه جاری بدفتر بنگاه مراجعه فرمایند.

آ-۷۴۷۴ ۱-۲