اطلاعات

شنبه ۱۷ آبانماه ۱۳۴۸ ـ شماره ۱۳۰۳۸ ـ سال چهل و چهارم ـ تکشماره ۴ ریال

شاهنشاه ازسفر سه‌روزه جنوب به‌تهران مراجعت‌فرمودند

توجه خاص شاهنشاه به‌رفاه کارگران

● شاهنشاه جزئیات‌زندگی کارگران لوله سازی رادر سفر جنوب مورد بررسی قرار دادند

● کارخانه لوله‌سازی اهواز به خارج لوله صادر میکند

درصفحه سیزدهم

شاهنشاه آریامهر عصر دیروز قبل‌از بازگشت به تهران‌ازدانشگاه جندی‌شاپور دیدن فرمودند . در مقابل‌درورودی‌رئیس دانشگاه‌خیر ـ مقدم گفت ودر داخل سرسرا ابتدا صف استادان وبعد صف‌دانشجویان قرارداشت‌که با کف‌زدنهای شدید وابراز احساسات گرم‌از شاهنشاه استقبال نمودندودو دختر دانشجودر مسیر حرکت شاهنشاه آریامهر گلریزان می کردند .

کوماندوهای مصری مجددا به‌مواضع اسرائیل حمله بردند

ناصر گفت: ماراه جنگ را انتخاب کرده‌ایم

اجرای مقررات قانون نوسازی شروع شد

در صفحه آخر

ارتقاء مقام وانتقال قضات

تحت ضوابط ومقررات جدید درمی‌آید

درصفحه چهارم

اجرای قانون سهیم کردن کارگران درسود کارگاهها

از طرف وزارت کار و امور اجتماعی نظارت میشود

درصفحه ۱۳

● رئیس جمهوری مصر: ما از میان دریای خون و شعله های آتش قدم برمیداریم

مصر برای پس گرفتن سرزمینهای اشغالی بزور متوسل میشود

● عربستان و کویت درباره نطق ناصر سکوت کردند

درصفحه ۲

درکمیسیون‌شهرسازی‌انجمن

مسیر جاده سوم تصویب شد

آقای‌حسین‌فرهودی رئیس‌انجمن شهر تهران امروز اعلام کرد که طرح شهرداری در مورد احداث جاده سوم بین تهران و شمیرانات در کمیسیون شهرسازی انجمن تصویب شد و این طرح در جلسه فردا در دستور کار انجمن قرار داده شده است .

رئیس انجمن گفت روزچهارشنبه مسیر جاده سوم‌را نمایندگان‌انجمن از نزدیک بازدید کردند وجمله آنها باین مطلب که احداث جاده

بقیه‌درصفحه چهارم‌ستون‌هفتم

زلزله شدید درایران؟

● زلزله‌ای شدید در جنوب ایران در فلوریدا ثبت شد

● ژئوفیزیك : دیشب زلزله شدیدی در ۱،۵۰۰ کیلو- متری تهران روی داد

● شیرو خورشید : خرابی بوجودنیامده و زلزله‌شمال مربوط به خارج از کشور است

خبرگزاری آسوشیتد پرس - از میامی گزارش داد - زلزله سهمگین مخربی که درجنوب‌ایران رخ داده است در دستگاه های زلزله‌نگار میامی ایالت فلوریدا امریکا ثبت گردیده است .

سخنگوی دانشگاه تهران‌امروز اظهار داشت:طبق گزارش موسسه ژئوفیزیك دانشگاه ساعت ۱۸ و ۳۶

بقیه‌درصفحه چهارم‌ستون‌نهم

راننده یکدست قهرمان اتومبیلرانی شد

درصفحه آخر

باورود مك‌نامارا ، مذاکرات ایران و بانك جهانی آغازشد

اعطای ۴۰۰ میلیون دلار وام بایران مورد تأئید بانک جهانی قرار گرفت

رابرت‌مك‌نامارا رئیس بانك جهانی هنگام گفتگو با خبرنگاران مطبوعات و رادیو تلویزیون در فرودگاه مهرآباد . آقای جمشید آموزگار وزیر دارائی نیز درسمت راست عکس دیده میشود .

● رئیس بانك جهانی گفت، ما به توانائی وظرفیت‌ایران اعتماد و اعتقاد داریم

● بانك جهانی به توسعه صنعتی ایران کمك خواهد کرد

● مکنامارا عصر امروز شرفیاب میشود

«رابرت‌مکنامارا رئیس بانك جهانی امروز از سفر جنوب به‌تهران‌بازگشت وعصرامروز درکاخ سفید سعدآباد به حضور شاهنشاه آریامهر شرفیا ب‌خواهد شد .

درصفحه آخر ستون اول

برای عمران وآبادی روستاها

۳۰ میلیون تومان در اختیار استانداران قرار گرفت

وزارت کشور سی میلیون تومان‌در اختیار استانداران قرارداد و آقایان استانداران و فرمانداران کل بااستفاده از این اعتبار به‌عمران وآبادی‌روستاها اقدام خواهند کرد .

در کنفرانس به استانداران توصیه شده است که ساکنان روستاها رابرای عمران دهات مورد سکونت خودتشویق نمایند و کمك دولت و وزارت کشور را برای آبادانی این قبیل دهات مطرح نمایند . در کنفرانس گفته‌شد درصورت ترغیب روستائیان کشور به امر عمرانی و دهات اکثریت عظیمی از آنها یابرای اجرای برنامه‌های‌عمرانی کمك‌خواهند کرد و یا ضمن عرضه کار رایگان و نیروی بازوی خویش با دولت و استانداری همکاری خواهند کرد. از این اعتبارات بهراستان‌یك میلیون‌ونیم وبهر فرمانداری کل یك میلیون‌تومان اختصاص داده شده است .

شرفیابی

استانداران‌در ساعت دوازده امروز بحضور شاهنشاه آریامهرشرفیاب شدند و عصرامروز درجلسه هیئت‌دولت شرکت خواهند کرد . درجلسه امشب دولت تصمیمات کنفرانس استانداران مطرح و بتصویب خواهدرسید وبموجب این تصمیمات که صورت تصویبنامه پیدا میکند وظایف هریك از استانها در برابر مسائل مختلف محلی ومملکتی از هر لحاظ مشخص میگردد .

استانداران فردا و پس فردا نیز درتهران‌بوده‌وسپس‌به استانهابازمی گردند

ویتکنگ سایگون‌را بموشك بست

دوواحد ویتکنك‌واردشهر سایگون شدند

یك کلانتری در داخل سایگون‌بتصرف ویتکنك درآمد

دولت ویتنام جنوبی‌برای مذاکرات محرمانه با ویتکنك تلاش میکند

در صفحه ۳

برای مصرف مجاز معتادان

فروش تریاك از امروز شروع شد

* تاکنون پانصد کارت‌سهمیه صادر شده است

● مقامات‌بهداری‌تاکیدکردند که سوءاستفاده‌کنندگان از سهمیه ،بشدت مجازات میشوند

* بمیزان کافی‌تریاك‌دراختیار داروخانه های مجاز قرار گرفت

کمیسیون های پزشکی‌سه نفری در تهران ، شمیران و شهرری معین شدند و کار رسیدگی به گواهینامه های صادره از طرف پزشکان‌برای معتادان بیشتر از ۶۰ ساله‌و یامعتادان کمتر از ۶۰ساله‌ای را که به سبب کهولت و بیماری قادر به ترك اعتیاد نیستند ،آغاز کردند .

تاکنون گروهی از معتادان‌مذکور به ادارات بهداری تهران،شهرروی وشمیران مراجعه کرده‌وبا ارائه گواهینامه پزشك تقاضای خرید تریاك کرده‌اند . ضمنا براساس دستور آقای منوچهرشاهقلی وزیر بهداری تاآخر وقت روز پنجشنبه بنگاه داروئی‌ایران به میزان کافی تریاك دراختیار داروخانه های‌معین شده در تهران ، شمیران‌وشهرری گذاشت تااز امروزبراساس کارت های سهمیه‌ای‌که برای معتادان به

بقیه درصفحه‌چهارم‌ستون‌سوم

آغاز شمارش معکوس برای پرتاب آپولو ۱۲

جمعه آینده سفر دومین دسته‌فضانوردان‌برای پیاده شدن درماه شروع‌میشود

فضانوردان فردا مورد آخرین‌آزمایشهای‌پزشکی قرار میگیرند

پرواز آپولو ۱۲ سیصدو پنجاه میلیون دلار خرج برمیدارد

در صفحه ۳

این عکس از رهبران شوروی و میهمانان خارجی آنهاهنگام‌تماشای رژه سالگرد انقلاب اکتبر ازبالای آرامگاه لنین گرفته شده است . کسانیکه در عکس‌دیده میشوند از چپ براست عبارتند از مارشال یاکوبوفسکی ، «نگوین‌هیوتو» رئیس هیئت نمایندگی ویتکنك که از مسکو دیدن می‌کند ، ژنرال «النمیری» رهبر سودان ،پادگورنی، مارشال گرچکو ، برژنف، کاسیگین، سوسلف تئوریسین شوروی،ورونف وپولیانسکی .

عکس‌رادیوئی اطلاعات

در جریان رژه انقلاب اکتبر :

شوروی وحشتناك ترین موشکهای خودرا بمعرض نمایش گذاشت

در صفحه ۳

شروع شد

واینست خبر... بی‌سابقه شگفت‌انگیز فوق‌العاده

بانك عمران

درصفحه ۵

آگهی سازمان ممیزی و درآمد نوسازی

طبق ماده ۲۹ قانون نوسازی و عمران‌شهری که‌مقررمیداردعوارض‌اراضی واقع در محدوده‌شهر که‌آب‌لوله‌کشی‌وبرق‌آن تامین‌شده وفاقد ساختمان اساسی‌باشد دوبرابر میزان مقرر درماده‌در این قانون خواهدبود سازمان‌ممیزی ودرآمدنوسازی شهرداری‌پایتخت از مالکین محترم اراضی مذکور تقاضامینمایدبرای این که‌مشمول‌جریمه مقرردرماده فوق‌نگردند نسبت‌به‌نرده‌کشی‌وایجادفضای سبز ویا ایجادساختمان اساسی و یا پارکینك دراراضی خوداقدام فرمایند .

مدیر کل سازمان ممیزی و درآمد نوسازی- حسن‌اسکندری

پایه‌های بنای خود را که میگذارید از نمایشگاه فاپکا دیدن کنید

در نمایشگاه مرکزی **فاپکا** انواع‌موزائیك

های مرمری در ۴۰ طرح و رنك گوناگون بشما ارائه‌می شود تا با فرصت کافی و متناسب با ذوق‌و سلیقه خود موزائیك دلخواه خود را انتخاب نمائید و سالهای سال همه حسن انتخاب شما را بستایند موزائیك مرمری **فاپکا** چون الماس میدرخشد .

نمایشگاه مرکزی فاپکا : خیابان قدیم شمیران باغ صبا جنب‌خیابان کاج تلفن۷۱۷۵۴ـ۷۵۸۷۰۰

آئینه تمام نمای دومین نمایشگاه آسیائی

درحالیکه‌این سطوررا می خوانید کتابی‌ارزنده‌بعنوان یادگار نمایشگاه آسیائی ۶۹ زیر چاپ است .

کتاب نمایشگاه که بوسیله روزنامه‌نگاران وسردبیران طراز اول تهیه شده گویای‌داستان نمایشگاه و غرفه های آن‌است در این کتاب هزاران محصول۳،۰۰۰ سازمان تولیدی متعلق به ۴۰ کشور جهان همراه با عکسهای نمایشگاه و غرفه ها بگونه‌ای بسیار دلپذیردر ۳۰۰ صفحه ارائه شده‌است در تهیه این کتاب علاوه بر روزنامه‌نگاران وسردبیران دو گروه‌عکاس آمریکائی و انگلیسی نیز شرکت داشته اند .

«کتاب‌نمایشگاه» برای صاحبان صنایع‌وشرکت کنندگان درنمایشگاه مانند داستان مصور خاطره‌انگیزی است که نمایشگر محصولات شرکت‌کنندگان در بازار بزرك آسیا بوده وبه توسعه فعالیت صاحبان صنایع در یك سطح‌بین- المللی کمك موثری خواهد کرد .

این کتاب جنبه تجارتی و تبلیغاتی نداشته و بدون آگهی است .

تصور ما این‌است که کتاب خاطرات نمایشگاه آسیائی کمال مطلوبی برای شرکت شما ویا کتابخانه شخصی شماخواهد بود .

احتیاجات خودرا به ما اطلاع دهید تا تعداد نسخ‌لازم را باپست ارسال داریم . قیمت هر نسخه با خرج پست‌فقط ۲۵۰ ریال است (۳٫۳۳ دلار)

علاقمندان می توانند برای کسب اطلاعات بیشتر به تلفن‌زیرمراجعه‌فرمایند. سردبیر کتاب نمایشگاه موسسه اطلاعات

تهران ـ خیابان خیام تلفن : عصر ها ۳۱۱۰۷۱ فرعی ۲۰۸ پیش از ظهر ۳۱۱۲۱۸ آ ـ ۵۵۹۵۶ ۱ ـ ۳

بانک‌سپه

باجه های دریافت حساب پس‌انداز سود بخش‌بانك سپه تاپایان ۴۸٫۸٫۱۹ از اول‌وقت اداری تا هشت شب یکسره و ایام تعطیل از هشت صبح تا یك بعد ازظهرروز بیستم‌آبان ماه۱۳۴۸ از هشت صبح تا دوازده شب یکسره باز خواهد بود .

آگهی انتشار اوراق قرضه

بانك مرکزی ایران باطلاع عموم میرساند :

نظربه اینکه بموجب ماده ۲۰ قانون انتشار اسناد خزانه و اوراق قرضه عاملیت فروش و بازپرداخت اصل و پرداخت بهره اوراق قرضه و اسناد خزانه به بانك مرکزی ایران محول گردیده است ، باتوجه به ماده ۱۲ آئین‌نامه اجرایی مربوطه ازاین پس اوراق قرضه در روز دوشنبه هر هفته در تالار معاملات بانك مرکزی ایران عرضه خواهدشد.

خریداران می‌توانند بامراجعه به بانك مرکزی ایران تقاضای خرید خودرا باذکر میزان و مشخصات اوراق قرضه مورددرخواست تسلیم و معادل مبلغ مورد تقاضا اوراق‌قرضه خریداری نمایند.

میزان عرضه اوراق قرضه سری اول (انتشار دوم) در روز دو شنبه ۴۸٫۸٫۱۹ جمعا بالغ بر ۲ میلیارد ریال خواهد بود که مبلغ ۱٫۵۰۰٫۰۰۰ ریال آن اوراق یکساله با بهره ۸و یك‌چهارم درصد در سال و مبلغ ۵۰۰٫۰۰۰ ریال بقیه اوراق دوساله با بهره ۹ درصد درسال میباشد .

اوراق قرضه بصورت بی‌نام در برگهای ۵٫۰۰۰ ریالی ـ ۱۰٫۰۰۰ ریالی ـ ۱۰۰٫۰۰۰ ریالی ـ ۱٫۰۰۰٫۰۰۰ ریالی و ۱۰٫۰۰۰٫۰۰۰ ریالی منتشر میشود .

بهره اوراق قرضه از مالیات بردرآمد معاف و هر ششماه‌یك بارپرداخت میشود .

بانك مرکزی‌ایران

۲ـ۱ آ ـ ۵۵۷۹۰

آگهی اجاره ساختمان

شهرداری پایتخت یك دستگاه ساختمان دارای دویست اطاق احتیاج دارد . از کسانی که چنین ساختمانی داشته و یابتوانند تا فروردین چهل‌ونه آماده نمایند و به اجاره بدهند . تقاضا می شود برای تنظیم اجاره‌نامه به اداره کل املاك شهرداری واقع در خیابان ایرانشهر مراجعه فرمایند .

شهرداری پایتخت

۳ـ۱ آ ـ ۵۵۷۰۴

۲۴۴۹۰ر۱۶۹۲۷

اطلاعیه شهردار پایتخت

چون مهلت بخشودگی جرائم و زیان دیر کرد‌عوارض سطح شهر بموجب ماده ۳ قانون نوسازی و عمران شهری و تصویبنامه انجمن شهر پایتخت در تاریخ ۴۸ر۱۰ر۲۶ منقضی میشود و تمدید مجدد آن طبق قانون میسرنیست و پس از انقضاء این مهلت جریمه و زیان دیر کرد نیز قانوناً از مودیان وصول خواهد شد بدین وسیله باطلاع عموم بدهکاران عوارض مذکور میرساند که‌بمنظور کمك به پیشرفت فعالیت های عمرانی شهرداری از مهلت قانونی استفاده و نسبت به پرداخت بدهی خود اقدام فرمایند.

شهردار پایتخت

اطلاعیه فروشگاه دلکا

باطلاع عموم مشتریان وبخصوص فرهنگیان میرسد که محل جدید فروشگاه دلکاروزدوشنبه نوزدهم آبانماه جاری افتتاح میشود.

فروشگاه دلکا

نشانی : خیابان تخت جمشید ، چهارراه‌بهار تلفن ۷۱۹۲۶ و ۷۵۶۶۷۷

جشن فرهنگ و هنر

تمدن درخشان قبل ازایران هخامنشی

درکنگره‌تاریخ‌و فرهنگ ایران بررسی سد

صفحه۱،۲

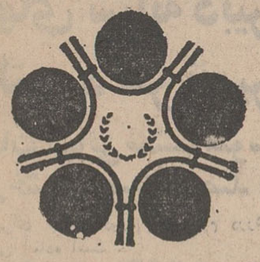

باطلاع کلیه هموطنان عزیز میرساند که تا اطلاع ثانوی نمایشگاه آسیائی همه روزه ازساعت ۱۰ صبح تاساعت ۷ شب برای‌بازدیدعموم‌آزاداست

شرکت سهامی نمایشگاه های بین‌المللی ایران

م‌الف ۷۵۷۱ ۱ـ۲ آ ـ ۵۵۶۳۶

سرمقاله

بانک جهانی و ایران

بمنظور آشنائی با پیشرفت های عمومی و برنامه های عمرانی ایران و یك سلسله مذاکرات بااولیای دولت‌ما ، رابرت‌مکنامارا رئیس بانك جهانی پریشب وارد تهران شد .

مکنامارا یکی از برجسته ترین شخصیت های امریکائی است که در کابینه پرزیدنت کندی فقید با تصدی پست وزارت دفاع نقش مهمی در سیاست خارجی امریکا ایفا میکرد و پس از کناره‌گیری از وزارت دفاع در زمان ریاست جمهوری پرزیدنت جانسون بریاست بانك جهانی برگزیده شد و با این سمت برای نخستین بار بایران سفر کرده است .

موضوع مذاکرات مکنامارا در تهران پیرامون کمك های بانك جهانی ببرنامه چهارم عمرانی دور میزند ، زیرا یکی از موسسات بین‌المللی که‌درزمینه تامین‌اعتبارات برنامه‌چهارم عمرانی ایران سهم موثری بعهده دارد بانك جهانی است و از طرف این بانك اعتباراتی بصورت وام برای پروژه های معینی مثل صندوق توسعه کشاورزی ، راهسازی ، ارتباطات ، برق ، تعلیم و تربیت و دامداری دراختیار ایران گذارده می شود . بهمین جهت نیز از ابتدای سال جاری تاکنون بانك جهانی دو هیئت بایران اعزام داشته است و هیئت های دیگری نیز تا پایان سال بایران خواهد فرستاد .

توجه بانك جهانی به برنامه های توسعه و عمران ایران و تخصیص اعتبارات استثنائی برای کمك باین برنامه ها قرینه بارزی است برقابلیت شرایط کنونی ایران بجهت جلب سرمایه های خارجی . چون درعین حال که کمك ببرنامه های عمران و توسعه در کشور های مختلف جهان جزو هدف های کلی وعمومی بانك جهانی بشمار می آید بانك مزبور در زمینه اعطای وام و تخصیص اعتبار به ممالك جهان براساس مقررات و سنت ها دقیق بانکی عمل میکند و فقط هنگامی با درخواست اعتبارموافقت می کند که قبلا از بابت استحکام وضعیت سیاسی و اقتصادی کشور وام گیرنده و ضرورت موارد استفاده از وام اطمینان یافته و طرح هائی را که می باید بکمك بانك مزبور پیاده شود مطالعه و تصویب کرده باشد .

این سنت ازلی و ابدی موسسات مالی است که روی هردینار از پول خود حساب می کنند و پول را بجائی میفرستند که با منافع پیش‌بینی شده بازگردد . تنها تفاوت موسساتی مثل بانك جهانی بایك بانك معمولی اینست که در شرایط عادی بانك ها و موسسات اعتباری پول را درجائی میگذارند که پول بیشتری بازگرداند و جز بجنبه مادی منافع حاصله از این دادو ستد پولی توجهی ندارند ، درحالی که موسساتی از قبیل بانك جهانی هدفشان از سرمایه گذاری صرفا تحصیل منافع مادی نیست . همانطور که در سطح داخلی بانك اعتبارات کشاورزی یا بانك رهنی در موارد خاص اقدام بمعامله میکنند و هدفشان از معاملات بانکی کمك بتوسعه کشاورزی و تامین مسکن است .

چطور است که شما وقتی از بانك کشاورزی تقاضای وام می کنید باید موارد استفاده از وام را دقیقا توضیح بدهید و بشما وام نخواهند داد مگر آنکه اولا این طرح از تصویب‌کارشناسان بانك بگذرد ، ثانیا توانائی شما برای پیاده کردن طرح به اثبات برسد ، ثالثا صلاحیت و اعتبار شخصی شما مورد تردیدنباشد؟ بانك جهانی و موسساتی مثل آنهم در سطح جهانی همینطور عمل میکنند و محال است بدون آنکه ازهرجهت زوایای‌امر رابسنجند و نسبت بدان مطمئن شوند روی دیناری از سرمایه خود «ریسك» بکنند . اینست که میزان توجه اینگونه موسسات جهانی نسبت بیك کشور یا بیك برنامه ، بخودی خود ملاك اعتبار و موقعیت آن کشور یا ارزش و عمق و اصالت آن برنامه است‌و باامکاناتی که چنین موسساتی برای ارزیابی امور دراختیار دارند ، طبعا احتمال آنکه در محاسبات خود اشتباهی بکنند منتفی است .

پس ، تلقی بانك جهانی و شخصیتی که در راس آن قرار دارد از اوضاع عمومی ایران و رغبتی که بانك جهانی نسبت بسرمایه‌گذاری در برنامه های عمرانی کشور ما نشان میدهد معیار قابل اطمینانی است برای ارزیابی موقعیت جهانی ، ثبات و سلامت اقتصاد و اصالت برنامه های عمرانی و اصلاحی ایران .

این نکته در جریان سفر اخیر شاهنشاه مابه ایالات متحده نیز ، از خلال مذاکراتی که اولیای دولت امریکا و بخصوص سرمایه داران برجسته آن کشور با معظم‌له ، یکبار دیگر جلب نظر کرد . چه ، محافل دولتی و بانکی و اقتصادی امریکا پنهان نکردند که تحولات ایران و شرایط استثنائی این کشور را با علاقه و توجه خاص تعقیب می کنند و ایران را واجد کلیه خصوصیات کشوری می شناسند که می تواند میدان مناسب و مطمئنی جهت فعالیت سرمایه های خارجی قرار گیرد .

این موقعیت ممتاز و استثنائی ، برای ملتی که تا چند سال پیش‌از این علیرغم غرور فطری خود و بحکم اضطرار ، جزو کشور های کمك گیرنده محسوب میشد در درجه اول مولود ثبات و امنیت پانزده ساله اخیر کشور ماست و این نکته‌ایست بس مهم که‌ملت ایران حتی یك لحظه نیز نباید ازنظر دور بدارد .

دکتر یحیی شهردار متخصص جهازهضم
از بیماران محترم متمنی‌است که‌برای مراجعه به مطب ۲۴ ساعت قبل طرف صبح توسط تلفن ۳۴۷۰۳۵ وقت بگیرند شاه‌آباد-خیابان‌باغ‌سپهسالار- شماره ۱۵۴

کلاسهای شبانه رضی باهمکاری دبیران ورزیده تشکیل‌شد سه راه امین‌حضور تلفن ۳۵۲۷۵۷

LEADING foreign company in Tehran offers outstanding opportunity to Iranian SALESMEN with perfect English and Persian, educated in USA or Europe (do not have to be graduates). Apply to Personnel Department, POB 1812, Tehran, in both handwritten English and Farsi.

کلاسهای شبانه دبیرستان دولتی دکتر نصیری
امتحانات نهائی ششم متوسطه دایر باسابقه درخشان صد در صد قبولی در
وهمه‌روزه برای ثبت‌نام دوره اول‌و دوم دررشته‌های ادبی - طبیعی - ریاضی آماده است .
آدرس- خیابان نواب چهارراه‌خاکباز انتهای سینا تلفن ۹۵۷۱۷۴

کلاسهای انگلیسی انجمن ایران وامریکا
ثبت‌نام برای کلاسهای سه روز در هفته در تاریخهای شنبه ۱۷ و یکشنبه ۱۸و دو شنبه ۱۹آبان ماه ، صبح ها از ساعت ۹ الی ۱۱ و بعد از ظهر ها از ساعت ٤ الی ٦ و ثبت‌نام برای کلاسهای فشرده که هفته‌ای پنج‌روز در ساعات ۸ الی ۱۰ و ۱۰ الی ۱۲ صبح و ۲الی ٤ بعداز ظهر تشکیل میشوند در تاریخهای سه شنبه ۲۰و چهار شنبه ۲۱ و شنبه ۲٤ آبانماه صبح ها از ساعت ۹ الی ۱۱و بعداز ظهر ها از ساعت ۲الی ٤ بعمل خواهد آمد.
امتحان تعیین کلاس برای داوطلبان جدید در روز های پنج شنبه هر هفته انجام خواهدشد .
نشانی - خیابان وصال شیرازی شماره ۷۵ تلفن ٤۷٤۳۸
۱-۷ آ-۵۵٤۰۲

خاورمیانه

قاهره - خبرگزاری فرانسه - جمال عبدالناصر رئیس جمهوری مصر ضمن نطق شدیداللحنی که در مجمع ملی‌آن‌کشور ایراد کرد گفت : برای‌خارج شدن ازبحران کنونی راه دیگری جز جنك که‌به آزادی سرزمین های اشغالی‌ودر درجه‌اول‌اورشلیم ساحل غربی رودخانه اردن‌وارتفاعات جولان‌منتهی میشود ، وجود ندارد . اکنون که کلیه تلاش ها بمنظور حل مسالمت‌آمیز اختلافات ما با شکست روبروشده مابايد درراه‌زورآزمائی ازروی‌یك‌دریای خون و از میان شعله های آتش قدم‌برداریم .

ناصر پس ازآنکه ایالات متحده را متهم کرد که همه‌گونه نیازمندیهای جنگی اسرائیل را تامین می‌کندوسربازانش دوش بدوش ارتش اسرائیل می‌جنگند اعتراف کردکه قسمت اعظم انرژی‌اعراب درمبارزه‌ای‌که درپیش گرفته‌اند بهدررفته‌است.

رئیس‌جمهوری مصر باردیگر سران کشور های عربی‌رابه‌تشکیل یك کنفرانس عالی فراخواندو پیشنهاد کردکه شورای دفاع مشترك اعراب این مسئله‌رامورد بررسی قرار دهد .

شورای دفاع اعراب امروزباحضور وزیران امور خارجه وزیران دفاع وفرمانده کل نیروهای کشور های عربی در قاهره تشکیل میشود .

رئیس جمهوری مصر افزود : مسئله‌ای که امروزبرای ما مطرح میباشد این است که باید بدانیم آیا میخواهیم وجود داشته باشیم یانه . ملت ما در جنك آینده‌پشت بدیوار نبرد خواهد کرد . اگر دشمن ماپشت بدریا پیکار خواهیم کرد. مبارزه مسلحانه بما فرصت میدهد که وحدت ملی وروح میهن‌پرستی خودرا بازیابیم .

ناصر ضمن ستایش از شوروی و بدگوئی از روش آمریکا گفت: اتحاد شوروی مارا مسلح کرده‌و دانش خودرا در اختیار ما میگذارد در حالی که آمریکائیها اسرائیل را مسلح میکنند و به‌سربازان‌خود اجازه میدهند که در صفوف اسرائیلی ها وارد نبرد شوند .

ناصر پس از اظهار خوشوقتی‌از موفقیت های «معجزه‌آسا»ی‌انقلاب لیبی از انقلاب سودان تعریف و تمجید کرد و گفت اکنون‌دیگر هیچگونه مانعی درراه تشکیل کنفرانس عالی اعراب وجودندارد.

ناصر ضمن بحث از سازمان های فلسطین گفت همه‌جانبان اعم از اعراب و کشورهای دیگر باید بدانند که نهضت مقاومت فلسطین تا آزادی‌سرزمین‌فلسطین پابرجا خواهد ماند و امروزه هیچ کس درصدد از بین‌بردن این سازمان‌ها و یاتحت فشار قراردادن آنها نیست.مسئله فلسطین دیگر تنها مسئله آوارگان نیست.بلکه دراین ماجرا پای ملتی درمیان است که میخواهد وطن از دست رفته خود ، وطنی که انتظارملتش رادارد بازیابد .

رئیس جمهوری مصر پس از اظهار خوشوقتی از برطرف‌شدن بحران لبنان و فلسطین گفت : خطریك فاجعه هنوز از بین‌نرفته واگر باردیگر سوء نیت و عدم تفاهم ظاهر شود بروز فاجعه‌حتمی خواهد بود .

ناصر در پایان گفت که مصر پانصد میلیون لیره در راه جنك خرج کرده واکنون یك ارتش پانصد هزارنفری در اختیار دارد.

سکوت کرده‌اند

در حالیکه بسیاری از مطبوعات ورادیوهای کشور های عربی‌نطق شدیداللحن ناصر را بطور کامل انتشار داده‌اند رادیوهای عربستان سعودی‌وکویت دراین باره‌سکوت کامل اختیار کرده‌اند .

رادیو دمشق متن نطق ناصررا دراول برنامه خبری خود پخش کرد در عمان بهجت تلهونی‌نخست وزیر اردن اظهار داشت که اردن کاملا از پیشنهاد ناصر در مورد تشکیل کنفرانس سران عرب پشتیبانی میکند و اضافه کردکه اوضاع و احوال کنونی ایجاب‌می‌کند که هرچه زودتر کنفرانسی از سران کشورهای عربی‌تشکیل شود .

روزنامه الدفاع چاپ عمان در تفسیر نطق ناصر نوشته است‌که سخنرانی رئیس جمهوری مصر خواست کلیه اعراب را که می‌خواهند فاجعه ژوئن ۱۹۶۷ به‌یك پیروزی مبدل شود منعکس‌میکند.

ویلیام راجرز وزیر امورخارجه آمریکا دیروز گفت که جمال عبدالناصر بااین گفته که‌کشمکش اعراب و اسرائیل را فقط با اعمال زور میتوان حل کرد باعث کساد وشکست تلاش های صلح خاورمیانه میشود .

وی گفت : اتهامات ناصرعلیه آمریکا «البته دروغ» است . از جمله این اتهام که آمریکا در عملیات نظامی علیه مصر کمك کرده است .

راجرز گفت : تلاش ما دراین است که طبق قطعنامه سال ۱۹۶۷ شورای امنیت مسئله خاورمیانه حل‌وفصل شود وآمریکا علاقمند است که سهم خودرا در صلح عادلانه و پایدار خاورمیانه ایفا کند .

مقامات آمریکائی در لندن‌گفتند نطق پر«خون‌وآتش» عبدالناصر بیشتر برای مصرف داخلی مصر بوده‌است تا اینکه نشانه تغییر عمده‌ای در روش مصر باشد .

وی گفت : اگرچه برخی‌ازاین حملات درمناطق کم جمعیت زیر کنترل‌اسرائیل ممکن‌است به موفقیت هائی برسداما خطوطاساسی جبهه‌اسرائیل پابر جا خواهدماند و ما راه های نظامی گیرخواهیم آورد تا به عبدالناصر ثابت شود که‌ادامه‌این حملات به صرف‌مصر نخواهدبود.

وی گفت : برای مقابله با خرابکاری و تروریسم یك راه‌واحد وجود ندارد ، بلکه باید از همه‌راه ها اقدام کرد.

ناصر گفت: جنگ بااسرائیل حتمی است

اسرائیل مواضع مصر و اردن را بشدت بمباران کرد

قاهره - خبرگزاری فرانسه - درچهل‌وهشت‌ساعت اخیراوضاع در مرز های‌اعراب و اسرائیل سخت متشنج بود و نبرد های شدیدی‌در کانال سوئز و جبهه اردن روی‌داد. پس‌از آنکه یك واحد نیرومند از کماندو های‌مصری برای‌سومین‌بار در شمال قنطره از کانال سوئز گذشت و عده‌ای از سربازان اسرائیلی را کشته و زخمی کرد، هواپیما های اسرائیلی دوبار به‌حمله انتقامی دست زده و مواضع نیرو های مصری را در ساحل‌غربی کانال سوئز درهم کوبیدند .

سخنگوی‌ارتش اسرائیل اظهار داشت که کماندوهای مصری‌پس‌از عبور از کانال سوئز بیك دسته گشتی موتوریزه اسرائیل حمله کرده و پنج نفر از افراد این‌دسته را زخمی کردند . حمله مکرر کماندو های مصری بساحل شرقی کانال سوئز در افکار عمومی اسرائیل نگرانی شدیدی بوجود آورده است .

در محافل نظامی گفته میشود که اسرائیل به این حملات بطور بیسابقه پاسخ خواهد داد .

لخستین عکس‌العمل اسرائیل به حملات کماندوئی‌مصر بمباران‌شدید مواضع نیرو های مصر در خلیج سوئز بود .

سخنگوی نظامی اسرائیل گفت که هدف های مصر در دو نوبت قبل از ظهر و بعدازظهر موردحمله قرار گرفت و کلیه هواپیما هائی که در این نبرد ها شرکت داشتند سالم بفرودگاه‌های‌خود بازگشتند.

جت های جنگنده اسرائیل در عین‌حال هدف های خود را در خاك اردن بمباران کرده و مواضعی را که‌از آنجابسوی‌نیروهای اسرائیلی تیراندازی می شد درهم کوبیدند.

سخنگوی نظامی اسرائیل گفت که دیروز نبرد شدیدی نیز بین واحد های توپخانه دو طرف دردره بیسان روی داد . در این جنك ها طرفین علاوه‌بر توپخانه از سلاح های سنگین دیگر از جمله تانك استفاده کردند .

کماندو های‌فلسطین درچهل‌وهشت ساعت اخیر به فعالیت شدیدی در سرزمین های اشغالی و داخل خاك اسرائیل‌دست‌زده وتلفات وخسارات سنگینی وارد ساختند .

یکدسته از کماندو ها باموشك های کاتیوشا کارخانه پطاس‌اسرائیل را در کنار بحرالمیت مورد حمله قرار دادند . یك واحد از کماندو های عاصفه انبار های پنبه‌اسرائیل را در جنوب شرقی «برصباح» با بمب منفجر ساختند و آتش‌سوزی و ما راه های نظامی گیرخواهیم آورد تا به عبدالناصر ثابت شود که‌ادامه‌این حملات به صرف‌مصر نخواهدبود.

وی گفت : برای مقابله با خرابکاری و تروریسم یك راه‌واحد وجود ندارد ، بلکه باید از همه‌راه ها اقدام کرد.

قول موشه‌دایان

موشه‌دایان وزیردفاع اسرائیل قول داد که سبب خواهدشد که مصر بابت حملات کوماندوئی‌خود به قلمرواسرائیل بهای گزافی بپردازد .

امریکا و شوروی در مورد خاورمیانه بتوافق رسیدند

واشنگتن - وزارت امور خارجه امریکا اعتراف کرد که‌درمذاکرات امریکا وشوروی برای پیدا کردن فرمول مشترکی که ممکن است منجربه رفع‌بحران خاورمیانه بشود پیشرفت هائی حاصل شده است .

این فرمول بصورت توصیه بکشور های عربی و اسرائیل‌پیشنهادخواهد شد ولی هنوز در این مورد موافقت کامل بین مسکو وواشنگتن حاصل نشده است .

رابرت مك‌کلوسکی سخنگوی وزارت امور خارجه امریکا در مصاحبه مطبوعاتی‌خودبه گزارشهائی که از قول محافل مطلع واشنگتن ومسکو در روزنامه ها منتشر می شود دائر براینکه آمریکاوشوروی درباره‌اصول برقراری صلح بین اعراب‌و اسرائیل به موافقت‌نزدیك شده‌اند اشاره کرد و گفت مطالبی که درروزنامه ها نوشته می شود بیشتر جنبه اغراق‌آمیز داردوحقیقت این‌است که از چند هفته قبل امریکا کوشش می کند با کمك شوروی توصیه هائی به اعراب و اسرائیل بکند که شاید به گونارپارینك فرستاده دبیر کل سازمان ملل متحددرانجام‌ماموریتی که بعهده دارد کمك کند . دراین راه تا کنون موفقیت هائی بدست آمده و بعضی فرمول ها اکنون مورد بحث وتبادل‌قراردارد .

«اناتولی‌دوبرینین» سفیر کبیر شوروی در واشنتن‌وجورج‌سیسلو معاون وزارت امور خارجه امریکا درمسائل مربوط به‌خاورمیانه‌تا کنون چندین‌بار بایکدیگر ملاقات و مذاکره کرده‌اند و این هفته بار دیگر با هم گفتگو خواهند کرد. مك کلوسکی گزارش روزنامه نیمه رسمی‌الاهرام را دایر بر اینکه امریکا پیشنهادهای جدیدی بدولت مصر کرده است تکذیب کرد .

مك کلوسکی در پایان مصاحبه خود گفت که ایالات متحده حاضر است‌باردیگر درمذاکرات‌نمایندگان چهار دولت برای گفتگو درباره اوضاع‌خاورمیانه شرکت کند .

سخنگوی هیئت نمایندگی امریکا درسازمان‌ملل متحد نیزاظهارداشت که در گفتگو های دو جانبه‌امریکا وشوروی برای برطرف کردن بحران خاورمیانه پیشرفت هائی حاصل شده است .

وی گفت نتیجه گفتگو های آمریکا وشوروی به نمایندگان فرانسه وانگلیس در سازمان ملل متحد اطلاع داده‌شده است .

در لندن «الیوت ریچاردسون» معاون وزارت خارجه امریکا گفت «توافق های زیادی در اصل حل وفصل‌مسالمت‌آمیزبحران‌خاورمیانه» بین‌امریکاو شوروی حاصل شده است .

طبق این توافق ها اسرائیل «باید لم وبیش گذشتهائی بکند.»

وی افزود که علیرغم آخرین اخطار ناصر که حل بحران خاورمیانه فقط با اعمال زور امکان دارد ،امریکا به تلاشهای‌خود ادامه خواهد داد .ریچاردسون که برای مشورت‌باردهبران انگلیس در مورد خاورمیانه به لندن آمده ، فرداعازم رم خواهد شد .

نطق ناصر لبنان را نگران کرد

بیروت -خبرگزاری فرانسه- چهار روزپس‌از امضای‌قرارداد قاهره‌فلسطینی‌هاتخلیه مناطق جنوبی لبنان‌را آغاز کرده‌اند.

در بنطا واقع‌دردره کیلو- متری مرز سوریه کلیه چادر های فدائیان برچیده شده جنگجویان فلسطین‌در گروه های دوسه نفری درحالی که «کاتیوشا» های خود راحمایل کرده‌اند در دره های اطراف گردش می کنند . «راشایا» که در روز های اخیر میدان نبرد های خونین بود اکنون در آرامش کامل بسر میبرد. لوله توپها هنوز بسوی شمال نشانه گیری شده‌ولی‌ازتمرکز تانك ها و واحد های‌زره‌پوش ارتش لبنان در این نواحی بطور محسوسی کاسته شده است .

بیروت که دو هفته تمام در وحشت و اضطراب بسر میبرد زندگی عادی خود را بازیافته است . مردم ظاهرا همه‌چیز را فراموش کرده‌اند ولی لبنانی هااحساس میکنند که روز های‌دشواری درانتظار آنها است .

در محافل سیاسی لبنان یك نوع تسکین و آرامش خاطری نظیر آنچه که پس‌از امضای قرارداد مونیخ ، پاریس و لندن بوجود آمده بود بچشم میخورد . و اغلب این دو قراردادرا باهم‌مقایسه میکنند . باین ترتیب از نظر پاره‌ای‌از کارشناسان سیاسی آرامش فعلی لبنان آرامش قبل از طوفان است .

رشیدکرامی نخست وزیر مستعفی که باردیگر از طرف شارل‌حلو رئیس جمهوری لبنان مامور تشکیل کابینه جدید شده است بمذاکرات خود بارهبران‌احزاب سیاسی ادامه میدهد . ولی تصورنمی رود کرامی بتواند یك دولت وحدت ملی تشکیل دهد .

هنوز معلوم نیست که مسیحیان لبنانی نسبت به قراردادی که در قاهره بین امیل بوستانی و یاسرعرفات امضاء شده چه‌روشی درپیش خواهند گرفت .

بطور کلی مردم لبنان نسبت به آینده کشورخود خوشبین نیستند و مخصوصا اظهارات اخیر جمال عبدالناصر دائربر اینکه «خطر یك فاجعه هنوز در لبنان وجود دارد» همه را نگران کرده است . هنوز بسیاری از شخصیت های لبنانی از مفاد قراردادی که در قاهره بین امیل بوستانی و یاسرعرفات امضاء شده بی‌اطلاع هستند وپیوسته به رئیس جمهوری فشارمی‌آورند که مفاد این‌قرارداد راباطلاع آنها برساند. دیشب‌جلسه‌ای برای بررسی این موضوع با حضور امیل بوستانی درکاخ ریاست جمهوری لبنان‌تشکیل شد .

این عکس‌از شهر ینطا واقع درجنوب لبنان گرفته شده که هنوزدر اشغال چریکها است . چریکها طبق موافقت‌نامه قاهره که اخیرابین فرمانده ارتش لبنان و رهبرچریکها امضاء شد مشغول تخلیه این شهر شده‌اند ، در این عکس که دیروز گرفته شد چندتن ازچریکها هنگام صرف غذا دیده می‌شوند .
عکس‌رادیوئی‌اطلاعات

کیهان نوردی در اعماق فضا
بامقدمه جناب آقای دکتر محسن‌هشترودی
شامل :
۱- راه پیمائی درفضا
۲- کشتی‌های فضائی
۳- چگونگی پرواز بفضا
٤- اقمار مصنوعی درپیشرفت علوم مختلف
۵- چگونگی پرواز عقاب ماه نشین (ازآغاز تاانتها) وصدها موضوع جالب دیگر .
ترجمه-تالیف سرهنك منصور شفازند
- انتشارات غزالی‌شاه‌آباد - روبروی‌سینما اروپا
انتشارات مهرگان ایستگاه داودیه - جاده قدیم‌شمیران
انتشارات غزالی GHAZZALI PUBLICATIONS

دکترهاشم‌گیدفر ازمسافرت آمریکا مراجعت‌کرده
کمافی‌السابق از مرضای محترم پذیرائی مینماید .
مطب - خیابان شیخ‌هادی تلفن ۸٤٤۳۸
۱-۲ آ-۲٤٤۷۷

نوبام باتسهیلات جدید عملیات خانه سازی‌وساختمانی شمارا باهر بودجه عهده دار میگردد .
موسسه فنی وساختمانی نوبام ۳۰۵۱۶۷

نوبت دوم آگهی مناقصه فاسد شدنی
شماره ۷
سررشته‌داری نیروی دریائی شاهنشاهی ۳۲ قلم مواد فاسد شدنی سالیانه‌مورد نیازخودرا ازطریق مناقصه خریداری‌مینماید. پیشنهاد دهندگان‌میتوانند بامراجعه به‌سررشته‌داری نیروی‌دریائی شاهنشاهی واقع در چهار راه قصر شرایط ومشخصات و صورت ریز مناقصه را دریافت نموده و پیشنهاد خود را طبق مفاد مندرج در شرایط معامله تنظیم و تاساعت ۹ صبح روز ۱ر۹ر۴۸ بدفتر ستاد نیروی دریائی شاهنشاهی تسلیم‌نمایند مالف ۸۶۵۲ .
سررشته‌داری نیروی دریائی شاهنشاهی
۱-۲ آ-۵۵۸٤٤

پیشگاه مبارك
اعلیحضرت همایون شاهنشاه آریامهر
شرکت لوموس
بانهایت احترام تبریکات صمیمانه خودرا

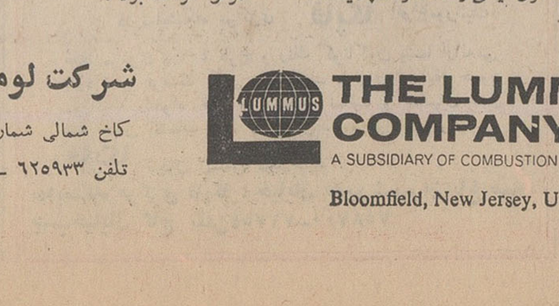

بمناسبت افتتاح
اولین پروژه شرکت پتروشیمی آبادان
به پیشگاه مبارك تقدیم میدارد

به پیروی از منویات اعلیحضرت همایون شاهنشاه آریامهر ، لوموس مفتخر وعمیقا سپاسگزار است که درایجاد این پالایشگاه جدید سهیم بوده است .

همچنین بهشرکت ملی پتروشیمی وشرکت بی.اف.گودریچ نیز تبریك میگوید که باتفاق شرکت پتروشیمی آبادان راتاسیس نمودند قادر راه پاسخ باحتیاجات‌صنعتی ومصرفی ایران ازطریق تولید مواد ریزخدمت نمایند .

پلی‌وینیل کلراید ، که ماده اساسی ساختن انواع فراوانی ازمحصولات پلاستیکی مفید میباشد، دودسیل بنزن (د.د.ب) که جزء اصلی مواد پاك کننده ترکیبی است و کستیك که درتولید بسیاری از مواد شیمیائی بکار میرود .

کارخانه جدید مواد اولیه خود را از دومنبع اصلی بدست می آورد : کلر از محلول نمك طعام گرفته می‌شودو گازمورد مصرف‌نیز تاکنون یکی‌از محصولات‌پالایشگاه شرکت ملی نفت ایران بود که مورد استفاده قرارنمیگرفت.

شرکت پتروشیمی‌آبادان سالیانه ۲۰۰۰۰ تن‌پلی‌وینیل کلراید ، ۲٤۰۰۰ تن کستیك و ۱۰۰۰۰ تن د.د.ب تولید خواهد کرد . از گاز پالایشگاه نیز درواحد مربوط به اتیلن برای تهیه اتیلن استفاده خواهد شد که باکلر برای تولید پلی‌وینیل کلراید بکار خواهد رفت .

اتیلن بااستفاده از روش اختصاصی لوموس تهیه خواهد شد. شرکت بی‌اف.گودریچ نیزمنبع تکنولژی‌وینیل می باشد . مهندسی ، فراهم کردن وسایل و تجهیزات و ساختمان این مجتمع توسط شرکت لوموس که مرکز آن درهوستن تگزاس می باشد ، اداره شده است .

این اولین کارخانه شرکت پتروشیمی آبادان است و احداث آن بمیزان فوق‌العاده‌ای درپیشرفت اقتصاد ایران موثر خواهد بود .

شرکت لوموس ایران
کاخ شمالی شماره۳ نبش‌بلوار
تلفن ۶۲۵۹۳۳ -تهران

THE LUMMUS COMPANY
A SUBSIDIARY OF COMBUSTION ENGINEERING
Bloomfield, New Jersey, U.S.A.

ویتکنگ سایگون را بموشک بست

هنك‌کنك - آسوشیتدپرس - رادیو ویت‌کنك اعلام کرد که تا وقتی نیکسون جنك تجاوزکارانه برضد ویتنام را ادامه میدهد ، صلحی درکار نخواهد بود و مابه مبارزه ادامه خواهیم داد - خواه این مبارزه باقوای آمریکائی‌باشد خواه نقشه شریرانه آمریکا در «ویتنامی» کردن جنك به‌ثمربرسد در آنصورت مابه جنك بادست - نشاندگان آمریکا ادامه خواهیم داد .

رادیو مزبور گفت : این‌پاسخ رسمی مابه‌نطق سوم‌نوامبرنیکسون است . اگر نیکسون میخواهد جنك پایان یابد باید نیرو های خودرا کاملا وبدون قید و شرط از محل را تصرف کنند و یك ویتنام بیرون ببرد واز رژیم‌خائن فرستنده رادیوئی وتعدادی تفنك دست‌نشانده سایگون حمایت های جدید ام-۱۶ راباخود ببرند. نکند .

همزمان با این اعلامیه برشدت هنوز معلوم نیست باوجود تمام جنك در تمام جبهه‌ها افزوده شد. مراقبت‌هائی که میشود این دو در سایگون ، برای اولین‌بار واحد چگونه وارد شهر شده‌اند. پس از حمله عید تت پارسال ، دراین حمله هشت پلیس ویتنام ویت‌کنك‌ها به یك پاسگاه پلیس کشته شدند ، هفت نفر زخمی و داخل شهر حمله کردند و با سه‌نفر ناپدید گردیدند . شدیدی درگرفت که در ماه‌اخیر موشك به ساختمانهای‌دولتی‌شلیك سابقه نداشت . کردند . سخنگوی دولت‌سایگون در ارتفاعات مرکزی ویتنام ، گفت : دوواحد ویت‌کنك‌درمحله قوای ویتنام شمالی برفشار خودبه چینی‌نشین به دوکلانتری حمله مواضع متفقین افزودند و دوبار کردند و تلفاتی وارد آوردند . به‌یك موضع بزرك دولتی حمله در یك کلانتری آنها توانستند برند .

در ناحیه دلتای رودمکونك نیز در نبردهائی که بین قوای امریکا و کمونیست‌ها درگرفت « تلفات خفیفی» برقوای آمریکا وارد آمد.

یك ژنرال آمریکائی پیش‌بینی کرد که حمله عمومی کمونیست‌ها از ۱۵تا۲۰ نوامبر شروع خواهد گردید .

● **مذاکرات محرمانه**

«تران‌وان‌لام » وزیرامور خارجه ویتنام جنوبی گفت : تلاش های محرمانه‌ای توسط دولت‌ویتنام‌جنوبی برای مذاکره با کمونیست هابه عمل آمده‌است ،اما‌این تلاش ها ثمربخش نبوده‌است.

وی گفت :این تلاش هاادامه خواهدیافت‌اما امیدچندانی به‌موفقیت آنها نمیرود .«لام» حاضر نشد در باره جزئیات این تلاشها توضیح دهدوافزود : پس از مرك هوشی‌مین در دو ماه پیش تغییر مشهودی درسیاست‌هانوی‌بوجودنیامده‌است.

دولت آمریکا سرانجام به تظاهر کنندگان ضد جنك اجازه داد که یك‌راه‌پیمائی‌عظیم‌درجلوی کاپیتول «ساختمان کنگره » شروع کنندو تاکاخ‌سفید ادامه‌دهند .این‌تظاهرات در ۱۵ نوامبرصورت خواهدگرفت.

معاون‌دادستان کل‌امریکا اعلام کرد که‌به‌زودی اجازه کتبی مزبور صادر خواهدشد ، زیرا تظاهر کنندگان که از طرف « کمیته پایان جنك » رهبری می شوند موافقت کرده‌اند در خیابان پنسیلوانیادست به‌تظاهر نزنند ، بلکه از خیابان دیگری‌عبور کنند.

تظاهرات ضد جنك سه‌روز طول خواهد کشید . قبلا دولت آمریکا گفته بود نه‌درجلوی کاخ سفید ونه در جلوی عمارت کنگره‌اجازه تظاهرات نخواهد داد.

مسکو- خبرگزاری فرانسه - دیروز به مناسبت پنجاه ودومین سالگرد انقلاب اکتبر مراسم سان ورژه در میدان سرخ برگزارشد.

مارشال گرچکو وزیر دفاع شوروی پس‌از آنکه از واحد های مختلف ارتش سان دید در جایگاه مخصوص پشت تریبون‌قرار گرفت ونطق کوتاهی بدین مناسبت ایراد کرد .

گرچکو گفت نیرو های مسلح شوروی‌با سلاحهای مافوق مدرن مجهزند و هر لحظه حاضرند وظیفه‌ای‌راکه به آنها محول می‌شود بانهایت صمیمیت انجام دهند. پس‌از پایان نطق گرچکو که چهار دقیقه طول کشید رژه دختران و پسران جوان ، کارگران و نیرو های‌نظامی آغاز شد پس‌از پایان رژه نیرو های موتوریزه تانکها و توپخانه سنگین وزره‌پوشها آغاز گردید . هنگامیکه واحد های موشك ازجلو پایگاه رژه میرفتند رادیو مسکو گفت‌این‌وحشتناکترین اسلحه است این اسلحه‌ای است که‌ازمرزهای ما دفاع می کند .

نیکلای‌پادگورنی صدرهیئت‌رئیسه شورای عالی شوروی ضمن نطقی که بمناسبت پنجاه ودومین سالگرد انقلاب اکتبر در کاخ کنگره ایراد کرد گفت که شرط اصلی حل بحران خاورمیانه تخلیه‌سرزمینهائی است که اسرائیل‌پس از جنك ژوئن ۱۹۶۷ اشغال کرده‌است پادگورنی اضافه کرد تا هنگامی که نیرو های‌اسرائیل سرزمین های‌اشغالی را تخلیه نکرده‌اند برقراری صلح در خاور میانه امکان‌پذیر نخواهد بود.

پادگورنی ضمن اشاره به مسئله‌ویتنام گفت متاسفانه اظهارات سوم نوامبر رئیس جمهوری آمریکا نشان داد که زمامداران ایالات متحده نمی‌خواهند در مسئله ویتنام روشی عاقلانه درپیش گیرند پادگورنی گفت تخلیه ویتنام جنوبی از کلیه نیرو های آمریکائی تنها راه عادلانه مسئله ویتنام است.

صدر هیئت رئیسه شورای عالی شوروی در پایان گفت اتحاد جماهیر شوروی تا آنجاکه در توانائی‌دارد ملت ویتنام را در مبارزه علیه امپریالیسم امریکا کمك خواهد کرد .

نمایش وحشتناکترین سلاحهای شوروی در رژه انقلاب اکتبر

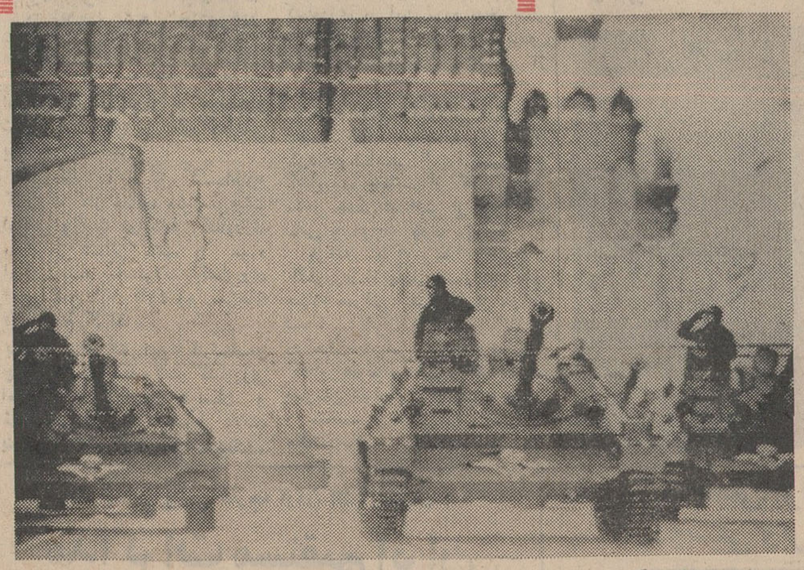

درجریان رژه‌نظامی که به مناسبت‌پنجاه ودومین سال انقلاب شوروی‌در مسکو برپا شد موشکهای سه مرحله حامل بمب های‌اتمی‌بمعرض‌نمایش گذارده شد . هنگام عبوراین‌موشکها از مقابل‌رهبران‌شوروی گوینده‌رادیو مسکو گفت اینها‌وحشتناك‌ترین سلاحهای دنیاهستند که می‌توانند هدفهای خودرا در سراسر کره زمین نابود کنند ونشانه ای‌از پیشرفت های بزرك‌صنعتی‌و علمی شوروی می باشند . این عکس ازعبور موشکهای سه‌مرحله‌ای اتمی‌شوروی‌ازمیدان‌سرخ‌مسکو گرفته شده‌است .

عکس‌رادیوئی اطلاعات

۶۶ نفر در معدن طلا کشته شدند

ژوهانسبورك - انفجارشدیدی که در یکی از سرشار ترین معادن طلای آفریقای جنوبی رخ داد ۶۶ معدنچی‌را کشته است . این انفجار در ۳ کیلو متری زیرزمین‌درداخل تونل های معدن رخ داده است .

یك‌مقام اداره معادن گفت: بسیار کم احتمال دارد که کسی در انفجاری به این عمق گیربیفتد و زنده بماند. دو نفر ازاین‌عده سفیدپوست هستند .

جریان از این قرار بود که ۳۰ نفردر آسانسورمعدن بودند که انفجار کابل های آسانسور را پاره کرده و آنها را به عمق تونل عمودی انداخت -۳۶ نفر قبلا درعمق تونل کار میکردند .

مقامات اداره‌معدن گفتند که ۲۸ نفر از سانحه دیدگان نجات یافته‌اند - اینها غیراز ۶۶ نفری هستند که کشته شده‌اند - و ۱۴ نفر آنها ، که برخی بیهوش هستند در بیمارستان بستری شده‌اند .

آنها که زنده مانده‌اند ، زندگی خود را مدیون دو معدنچی هستند که باوسایلی دلو مانند تانیمه‌راه چاه‌معدن فرو رفتند و آنها را بیرون آوردند ، زیرا آسانسورمعدن دیگر کار نمی کرد .

حادثه در آخرین ساعات کار اتفاق افتاد و قرار بود چند دقیقه دیگر کارگران‌از تونل ها بیرون بیایند .

اسوالد قاتل کندی نیست

دالاس - «جس‌کورت»رئیس سابق پلیس دالاس برای نخستین بار دریك‌مصاحبه مطبوعاتی گفت به‌عقیده‌او «لی‌هاروی اسوالد» را نمی‌توان بطور قطع قاتل پرزیدنت کندی دانست «جس - کورت» که هنگام کشته شدن کندی ریاست پلیس شهر دالاس را بعهده داشت و سه سال قبل‌از مقام خود کناره‌گیری کرد گفت هیچ‌کس اسوالد را هنگام تیر اندازی بسوی جان کندی ندیده بود . بنابراین نمی‌توان گفت که اسوالد قاتل واقعی جان کندی است .

غولهای سیاسی مرده‌اند !

نیویورك - دین‌آچسن وزیر امور خارجه سابق آمریکا در یك مصاحبه تلویزیونی گفت اکنون دیگر در میان دولتهای بزرك جهان مردان بزرك وجود ندارند . روسای دولت های بزرك و شخصیتهای سیاسی کنونی مردمان متوسطی هستند و این مسئله ممکن است مسائل وخیمی بوجود بیاورد .

آچسن گفت غولهای سیاسی مرده‌اند و در جای غولهائی مانند چرچیل وروزولت ، آدنائر یادوگل شخصیتهائی قرار گرفته‌اند که با آنها قابل سنجش نیستند .

بطور کلی بعقیده آچسن اکنون در سراسر دنیای غرب یك مرد استثنائی وجود ندارد .

آچسن گفت چرچیل بزرگترین مردی است که من درتمام عمرم دیده‌ام .

آغاز شمارش معکوس آپولو ۱۲

از دیروز آخرین شمارش معکوس برای‌حرکت‌آپولو -۱۲ شروع شد این‌شمارش درست یك هفته‌طول میکشدودرصورتی که‌همه چیزخوب پیش برود جمعه آینده پرتاب سفینه صورت‌خواهدگرفت.

دیروز سیمهای الکتریکی و امروز لوله های سوخت موشك و سفینه مورد بازرسی دقیق قرار گرفتند ، زیرا این دوعامل مهم ترین عوامل‌ایجاد یك کشش۶ر۷ میلیون پوندی برای بلند کردن موشك‌وسفینه‌است.

چارلز کنراد وآلن‌بین وگوردون روز جمعه را به تمرین های‌نهائی خود گذراندند و عصر دیروز را با دکتراشمیت خاك شناس ماه ملاقات کردند تاباجزئیات‌سرزمینی که‌درآن‌فرودخواهندآمد آشناشوند وبخصوص‌بتوانند از آن‌محل‌عکس های رنگی دقیق بگیرند.

از امروزفعالیت در مرکزپرتاب کاهش خواهدیافت زیرا تعطیل آخر هفته‌شروع‌میشود ولی‌ازروزدو شنبه باردیگر کار ها به شدت ادامه خواهدیافت . روز یکشنبه «فردا» فضانوردان مورد آخرین معاینه پزشکی قبل از پرواز قرار خواهندگرفت.

فضانوردان آپولو-۱۲ دو دوربین تلویزیون رنگی‌با خود به سوی‌ماه خواهندبرد که‌یکی در سفینه فرماندهی ودیگری در مدول ماه نشین جای خواهدداشت . دراین پرواز که‌برای دومین‌فرودآمریکائی هابرروی سطح ماه خواهدبود ، برای نخستین بار تلویزیون رنگی مورداستفاده قرار میگیرد.

ازفرستنده موجود در ماه‌نشین حرکت‌آلن‌بین و چارلز کنراد در روی ماه ، برافراشتن دومین‌پرچم امریکابرسطح ماه‌وبرخی آزمایش های علمی آنان پخش خواهدشد.

برنامه هائی که از این دو فرستنده تلویزیون رنگی پخش‌می شود از این قراراست :

جمعه ۱۴ نوامبر - مناظری از داخل سفینه فرماندهی و منظره زمین از پنجره سفینه که مدت یکساعت طول میکشد.

شنبه۱۵نوامبر -صحنه‌هائی از بیرون سفینه فرماندهی وقسمت‌ماه نشین بمدت ۲۳ دقیقه.

دوشنبه ۱۷نوامبر - سه برنامه که نحوه رفتن فضانوردان را به سفینه ماه‌نشین نشان میدهد.

سه‌شنبه ۱۸ نوامبر- صحنه هائی ازفرود ماه‌نشین برروی کره ماه که ۴۰ دقیقه‌طول میکشد.

چهارشنبه ۱۹نوامبر - نخستین قدم کنراد برروی کره ماه و راه رفتن فضانوردان که‌سه‌ساعت و۲۱ دقیقه طول میکشد.

پنجشنبه ۲۰ نوامبر - دوبرنامه که‌یکی دومین پیاده‌روی فضا - نوردان برروی ماه‌ودیگری بلند شدن ماه نشین وپیوستن آن رابه سفینه مادرنشان میدهد.

دیروز محل دقیق فرود فضا - نوردان برروی ماه معین شد و جزئیات کاربرگرداندن دستگاه دوربین تلویزیونی سورویر-۳معین گردید . چارلز کنراد عقیده‌دارد که ۵۰در صد شانس فرودآمدن سفینه را در نزدیکی محل سقوط سورویر-۳ و برداشتن تلویزیون آنرا دارد . زیرا محلی که باید سفینه ماه‌نشین آپولو -۱۲ در آن فرودآیدجائی‌کوچك است که‌در کنار دهانه های آتشفشان ماه قرار داردوباید ناوبری خیلی دقیق انجام گیرد تابتوان در این محل فرودآمد.

● **حضور نیکسون**

امروز اعلام شد که‌پرزیدنت - نیکسون‌درمراسم‌پرتاب اپولو -۱۲ شرکت خواهد کرد.

زیگلر سخنگوی نیکسون‌گفت: رئیس‌جمهوری روز ۱۳ نوامبر به کیپ کندی خواهدرفت‌ودرساعت هفت دقیقه به هشت‌شب « بوقت تهران» که سفینه‌پرتاب‌میشودحضور خواهد داشت .

نیکسون اولین رئیس جمهوری آمریکاخواهدبود که درزمان‌اشغال مقام خود شاهدپرتاب یك سفینه سرنشین‌دار آمریکا خواهدبود .

-امروز اعلام شد که سفر ۱۰ روزه آپولو - ۱۲ بسوی ماه‌برای مالیات‌دهندگان آمریکائی ۳۵۰ میلیون دلار خرج‌برمیدارد . قسمت اعظم‌این مخارج خرج‌موشك‌ساتورن ۵ است که‌فضانوردان رابسوی ماه میبرد.

این خرج معادل ۱۸۵ میلیون دلاراست . سفینه فرماندهی ۵۵ میلیون دلار ، وقسمت ماه‌نشین۴۰ میلیون دلار قیمت‌دارد .

بقیه مخارج ، از جمله مخارج شبکه های دنبال گیری سفینه۷۰ میلیون دلار خرج‌دارند.

لغو قرارداد معامله لیبی‌وانگلیس

قاهره - دولت لیبی یك قرارداد ۱۳۰ میلیون لیره‌ای را که برای خرید موشك و لوازم ایجاد یك سیستم ضد هوائی باانگلستان امضاء کرده بود لغو کرد . وزیر دفاع لیبی که از قاهره بازدید میکند ضمن مصاحبه‌ای گفت این قرارداد که توسط دولت سابق لیبی امضاء شده بود هیچگونه ارزش دفاعی برای لیبی ندارد و هدف دولت سابق لیبی از امضای این قرارداد خدمت به امپریالیسم بود . یك کمپانی انگلیسی که قرار بود سلاحهای مزبور را به لیبی تحویل دهد اکنون میکوشد دولت لیبی را به مراعات قرارداد تشویق کند .

تهدید کنندگان جان نیکسون بازداشت شدند

میامی - دونفر که باتهام تهدید جان پرزیدنت نیکسون متهم شده‌اند هرکدام با ۲۰۰ هزار دلار وجه‌الضمان آزاد خواهند شد . این دو نفر روزسه‌شنبه که نیکسون برای اقامت در -«بیسکین» آمد به تظاهرات دست‌زدند ویکی ازآنها به‌یك افسر فدرال نیز توهین کرد . هردو آنها بیکر نام دارند اما قوم و خویش نیستند .

«جرج بیکر» ۵۱ ساله ، یکی از متهمین ، در ماه مه نامه‌ای به رئیس جمهوری نوشته بود که اگر فرزندش دروبتنام کشته شود ، هرمامور دولت فدرال را ، از مامور سربازگیری تا رئیس جمهوری اگر گیر بیاورد خواهد کشت .

تلویزیون
بلر
جام جهان نما

لوازم جدید تاسیسات شوفاژ ساختمان
تقویت کننده های فشار آب SPECK اشپك آلمانی
برای یکسان رسیدن آب بطبقات مختلف ساختمانهای چندین طبقه -لطفا برای خرید و ملاحظه بشرکت تاسیسات نوین - خیابان فردوسی جنوبی شماره ۳۳۷ مراجعه نمائید.
تلفن ۳۰۴۳۱۰ عنوان تلگرافی کلبن- تهران
آ-۵۵۶۷۲

آگهی قبول داوطلب برای پنجمین دوره‌ی مدرسی ریاضیات
بدین وسیله به اطلاع داوطلبان تحصیل در دوره‌ی مدرسی ریاضیات میرساند که پنجمین دوره‌ی مدرسی ریاضیات ازمهر ماه ۱۳۴۹ افتتاح خواهد شد . وامتحانات ورودی در اردیبهشت سال ۱۳۴۹ بعمل میاید داوطلبانی که لیسانسیه درریاضیات هستند میتوانند برای کسب اطلاع با موسسه‌ی ریاضیات به نشانی ذیل مکاتبه کنند:
موسسه‌ی ریاضیات دانشسرای عالی خیابان روزولت ،شماره ۴۹ تهران مالف ۸۳۸۸

نامه‌های تاریخی
یك کتاب ارزنده و تحقیقی‌دیگر از : ابراهیم صفائی
حاوی اسنادی مهم‌از هفتاد سال تاریخ سیاسی و اجتماعی ایران و اسراری جالب از دوران‌زمامداری میرزا حسینخان سپهسالار تادوران زمامداری‌قوام‌السلطنه خیابان‌نادری کتابفروشی سخن .

رهبران مشروطه و نخست‌وزیران
بیوگرافی پنجاه و چهارم از سهام‌السلطان بیات، حاوی مطالبی جالب و مهم از تاریخ‌سیاسی‌دوران اخیر ایران .
از : ابراهیم صفائی
کتابفروشی سخن - خیابان نادری

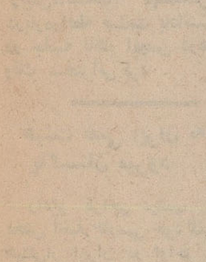

چینی‌های هیس ۷۴۵۹۹

شروع ...شد
واینست خبر... بی‌سابقه شگفت‌انگیز فوق‌العاده
بانك‌عمران درصفحه ۵

بالهای BOAC هیچوقت خسته نمیشود
سریع ترین پرواز یکسره از تهران
به لندن و نیویورك

شما در هوا پیماهای B.O.A.C در راحت ترین صندلیها پرواز میکنید. و صدای غرش هواپیما هرگز آزارتان نمیدهد زیرا موتورهای جت رولزرویس هواپیما به آرامی و نرمش حرکت میکنند. ۱۲ پرواز هفتگی به لندن و نیویورك «بنیویورك هرپنجشنبه وجمعه» رقابت ناپذیر است برای سفر به لندن و نیویورك هواپیماهای B.O.A.C در اختیار شماست

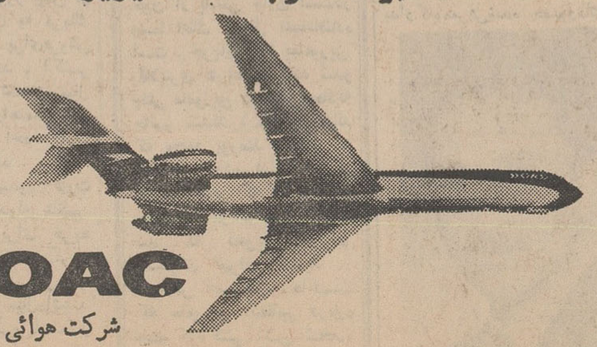

BOAC بی.او.اِی.سی ازشما مواظبت میکند
شرکت هوائی بریتانیائی ماوراء بحار با همکاری کانتاس و ایرایندیا

برای‌کسب اطلاعات بیشتر به‌آژانس مسافرتی خودویا بی. او. ا. سی در تهران خیابان شاهرضا شماره ۳۲۳ تلفن ۹-۶۱۲۳۲۵ یا آبادان - سان شاین‌آرکاد تلفن ۳۱۵۴ - ۲۴۷۱ مراجعه فرمائید .

حراج بزرگ پتوی
پرنیان
۵۰ درصد تخفیف همراه بایك هدیه زیبا
فقط تا ۳ روز دیگر
فروشگاه بزرك پتوی پرنیان بین‌سه‌راه‌شاه چهارراه شیخ هادی وفروشگاه‌مهجور امیریه چهارراه مختاری .

خبرهای روز

تلگرام تبریک شاهنشاه بمناسبت سالروز انقلاب اکتبر

شاهنشاه آریامهر طی تلگرامی سالروز انقلاب اکتبر را به حضرت صدر هیئت رئیسه شورایعالی اتحاد جماهیر شوروی شادباش گفتند. تلگرامی که مخابره شده بدین شرح است:

حضرت نیکولای پادگورنی صدر هیئت رئیسه شورایعالی اتحاد جماهیر شوروی سوسیالیستی، مسکو

برای من موجب خرسندی است که بمناسبت سالروز انقلاب اکتبر شادباش های صمیمانه خودرا به آن حضرت ابراز دارم، تندرستی و شادکامی شخص آن حضرت ورفاه و سعادت روزافزون ملل همسایه و دوست اتحاد جماهیر شوروی را خواستارم.

محمدرضا پهلوی

سمینار آموزشگاه های بهیاری

ساعت نه صبح امروز ششمین جلسه سمینار آموزشگاه های بهیاری جمعیت شیر و خورشید سرخ با شرکت مدیران آموزشگاهها در آبادان تشکیل شد.

در این جلسه فرماندار آبادان. رئیس کل عملیات غیرصنعتی در حوزه قرارداد. نمایندگان آبادان در مجلس شورای ملی. روسای ادارات شرکت داشتند. ابتدا فرماندار آبادان جلسه را بنام نامی شاهنشاه آریامهر گشود و پیشرفت های شیر و خورشید سرخ ایران را در رشته های مختلف درمانی. امدادی. خیریه و اجتماعی مورد تقدیر قرارداد. آنگاه آقای خطیبی مدیر عامل جمعیت شیر و خورشید سرخ ایران پیرامون رشته های مختلف فعالیت شیر وخورشید سرخ و از جمله موضوع نهضت پرستار و بهیار وبرنامه هائی که تاکنون در این زمینه انجام شده و آنچه که باید در آینده انجام شود و همچنین سهم شیر وخورشید در خدمات درمانی کشور توضیحات مفصلی داد

سخنرانی درباره نفت و دانشگاه

بنابدعوت شورای انجمن نفت ایران ساعت یك بعد از ظهر روز پنجشنبه ۱۵ آبان ماه آقای علی‌نقی عالیخانی رئیس دانشگاه تهران درباره رابطه صنعت باد انشگاه در جلسه ناهار انجمن درهتل ونك سخنرانی کرد.

هیئت نفتی ایران به پاکستان میرود

رادیو کراچی دیشب در بخش اخبار فارسی خود گفت: هیئتی از ایران در اواخر ماه جاری وارد پاکستان میشود تا جزئیات دائر کردن یك شرکت مختلط نفت پاکستان وایران را تکمیل کند. این مطلب را امروز آقای حفیظ‌الدین وزیر صنایع ومنابع طبیعی در کراچی بیان داشت. وزیر مذکور که درمعیت حضرت پریزیدنت یحیی خان بایران مسافرت کرده بود گفت: هیئت ایرانی زمین نفت خیزی را انتخاب ونفت آنرا براورد و جزئیات آنرا در ظرف دو هفته تهیه خواهد کرد.

انتصابات در شهربانی استان مرکز

این انتصابات در قسمت راهنمائی شهربانی استان مرکز صورت گرفته است.

آقای سرهنگ دوم منوچهر بازیار رئیس اداره آزمایشات رانندگی، سرکار سرگرد منوچهر سلیمانی رئیس قسمت شماره گذاری.

پیش بینی هوا

هوای تهران قسمی ابری گاهی ابری همراه با رگبار پراکنده بخصوص در ارتفاعات شمالی، هوای کرانه های دریای مازندران ابری گاهی همراه با بارندگی، هوای استان های فارس. اصفهان. آذربایجان سیستان، بلوچستان، کرمان شهرستانهای غربی ایران و استان خراسان قسمتی ابری گاهی در بعضی نقاط همراه با بارندگیهای متناوب، هوای بقیه نقاط ایران صاف تا کمی ابری پیش بینی میشود.

ضمنا حداکثر درجه حرارت امروز تهران نسبت به روز گذشته ۱ تا ۲ درجه خنکتر خواهد شد. گرمترین نقطه در ۲۴ ساعت گذشته بندر عباس آباد با حداکثر ۳۲ و حداقل ۲۴ درجه، خنکترین نقطه همدان با حداکثر ۱۵ و حداقل ۳ درجه، هوای تهران حداکثر ۲۰ و حداقل ۱۰ درجه بوده است.

بازگشت هیئت امناء دانشگاه جندی شاپور

آقای مجیدرهنما وزیر علوم وآموزش عالی که باتفاق آقای عبدالرضا انصاری نماینده مخصوص والاحضرت شاهدخت اشرف پهلوی رئیس هیئت امناء دانشگاه جندی شاپور و بقیه اعضای هیئت امناء که برای تشریف فرمائی شاهنشاه آریامهر به این دانشگاه باهواز مسافرت کرده بودند عصر دیروز به تهران بازگشتند.

در خبری که روز پنجشنبه در مورد سفر وزیر علوم و اعضای هیئت امناء درج شده بود کلمه «نمایند مخصوص» از جلوی اسم والاحضرت اشرف پهلوی از قلم افتاده بود که بدینوسیله تصحیح میشود.

فردا شورا جلسه دارد

مجلس شورای ملی بامداد فردا جلسه علنی دارد. دراین جلسه لایحه آموزش وپرورش منطقه‌ای و لایحه تاسیس سازمان اسناد ملی ایران برای شور اول، لایحه تکمیلی قانون سهیم کردن کارگران در منافع کارگاههای صنعتی و تولیدی و لایحه تامین کسری سال ۱۳۴۸ و صندوق بازنشستگی ژاندارمری برای شور دوم مطرح و موردبررسی قرار میگیرد.

تعقیب ۵۰ کارفرمای متخلف

پنجاه نفر از صاحبان کارگاه های قالیبافی در نیشابور و مشهد که افراد کمتر از ۱۲ سال را در کارگاههای قالیبافی بکار گمارده بودند تحت تعقیب قرار گرفتند.

طبق گزارش خبرنگار ما در مشهد: این عده دربازرسی که وسیله ماموربن اداره کار و بیمه‌های اجتماعی خراسان از کارگاههای قالیبافی شهرستانهای فوق بعمل آمد متخلف شناخته شدند.

بازرسی هتل و رستورانها

وزارت کشور اعلام کرد که اقدامات بازرسان این وزارت در شهر تهران به استانها و ولایات نیز تعمیم داده خواهد شد و در کنفرانس استانداران این مطلب مطرح گردیده است.

دفتر وزارت کشور که گزارشات بازرسان در آنجا متمرکز میگردد اعلام کرد که تابحال چند سینما و امکنه عمومی و مراکزی که مردم بصورت جمعی در آنجا حضور مییابند بازدید شده وهر محلی که فاقد وسائل ایمنی بوده، بدستور بازرسان تعطیل گردیده است. همچنین اعلام شد که اماکن تعطیل شده بمحض رفع نقص مجددا کارخود را شروع خواهند کرد.

به بازرسان دستور داده شده است که از هتل ها ورستورانها مراکز توزیع مواد غذائی، خیابانها، ایستگاههای اتوبوس سینماها را بازدید کرده ونتیجه مشاهدات خود را بوزارت کشور گزارش دهند.

تشکیل سمینار حفظ نباتات

سمینار روسای ادارات حفظ نباتات و فرنطینه کشور صبح امروز بوسیله آقای ایرج وحیدی وزیر کشاورزی افتتاح شد.

تقدیر

از طرف وزیر آموزش و پرورش از آقایان محمد تقفی و محمد علی نواب معاونین اداره کل کارگزینی به پاس حسن انجام امور محوله قدردانی بعمل آمد.

شرکت در کنفرانس

آقای دکتر تیمور احتشام زاده برای شرکت در کنفرانس سازمان بهداشت جهانی عازم سوئیس شد.

فواره رنگی در بولوار پارك شاهنشاهی

در بولوار پارك شاهنشاهی فواره های رنگی نصب شده. این فواره ها به رنگ های آبی و قرمز وزرد و سبز نارنجی ونیلی و بنفش در می‌آید وبه بولوار زیبائی داده است.

در ساختمان آبنمای بولوار سیصد فواره و یکصد وبیست چراغ رنگی نصب شده ودر هر نیم دقیقه فواره ها با ۱۲ رنگ مختلف فوران مینمایند.

آبنمای بزرك بولوار پارك شاهنشاهی در ضلع غربی خیابان پهلوی قرار دارد وشب ها فوران آب رنگی از فواره های آبنما نظر مردم را جلب می کند و عده زیادی در کنار خیابان توقف کرده واز آبنما دیدن می کنند.

براساس طرح وزارت تولیدات کشاورزی

بعضی از محصولات کشاورزی بیمه میشود

محصولاتیکه بطور آزمایشی بیمه خواهد شد عبارتست از غلات، پنبه، چغندرقند و مرکبات

بعضی از محصولات کشاورزی استان های مازندران و خراسان و شهرستانهای قزوین بطور آزمایشی بیمه خواهد شد.

خبرنگار ما امروز کسب اطلاع کرد که کار مطالعه وبررسی هیئت اعزامی وزارت تولیدات کشاورزی به نواحی شمالی کشور در مورد امکان بیمه محصولات کشاورزی این مناطق پایان یافت وبررسی‌های لازم انجام گرفت.

براساس نظرات این کارشناسان چند نوع از محصولات کشاورزی استانهای مازندران و خراسان و شهرستان قزوین که شامل غلات، پنبه، چغندر قند و مرکبات میباشد، بطور آزمایشی بیمه خواهد شد.

یك مقام مطلع در وزارت تولیدات کشاورزی در این مورد به خبرنگار ما اظهار داشت: بعداز نتیجه بخش بودن اجرای بیمه این قسمت از محصولات کشاورزی، طرح مذکور در مورد کلیه محصولات کشاورزی عمومیت داده میشود. وی اضافه کرد: هدف اصلی از بیمه محصولات کشاورزی حمایت از کشاورزان در مقابل خسارات ناشی از بروز آفات نباتی و حوادث جوی میباشد.

هزینه طرح بیمه محصولات کشاورزی از محل اعتبارات برنامه چهارم عمرانی کشور تامین خواهد شد.

در هیئت اعزامی وزارت تولیدات کشاورزی و مواد مصرفی کارشناسان سازمان خواربار و کشاورزی جهانی و متخصصان ایرانی عضویت داشتند.

اوامر شاهنشاه درباره عدم تمرکز کارها در مرکز

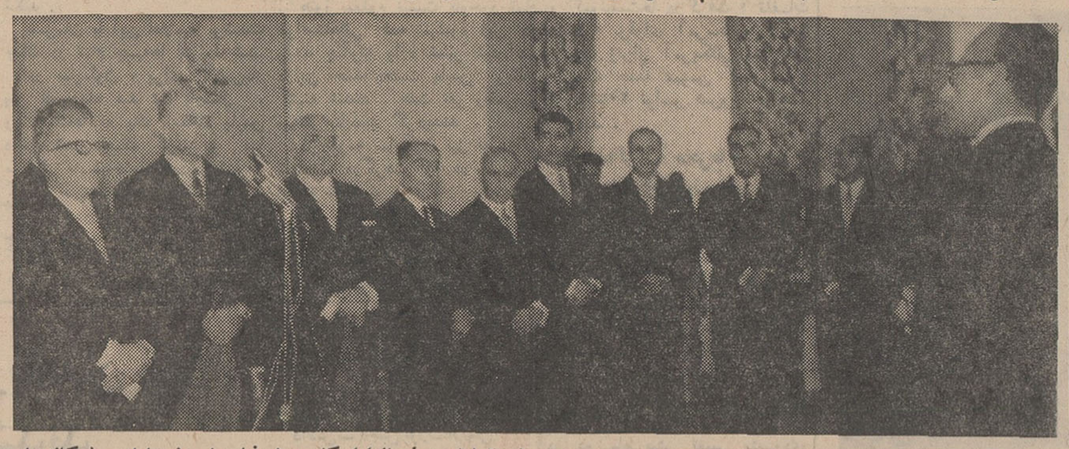

استانداران و فرمانداران کل در شرفیابی امروز، اوامر ملوکانه را استماع مینمایند.

ظهر امروز استانداران وفرمانداران کل که برای شرکت در کنفرانس استانداران بتهران آمده‌اند در کاخ سفید سعدآباد بحضور شاهنشاه شرفیاب شدند.

دراین شرفیابی ابتدا آقای حسن زاهدی وزیر کشور ضمن گزارشی مفاد قطعنامه کنفرانس را معروض داشت.

سپس شاهنشاه ضمن بیاناتی اهمیت عدم تمرکز کارها در مرکز وفراهم آوردن بیمه های گوناگون رابه استانداران خاطرنشان فرمودند.

عبدالمنعم رفاعی وزیر خارجه اردن اظهارداشت:

مذاکرات مستقیم ایران وعراق بزودی آغاز میشود

بدنبال اظهارات عبدالمنعم رفاعی وزیرخارجه و نایب نخست وزیر اردن پیرامون میانجیگیری اردن میان ایران وعراق در حل اختلافات مربوط به کشتیرانی در شط‌العرب، در محافل سیاسی عمان اظهار نظر گردید که این وساطت در جهت مناسبی پیشرفت می کند.

رفاعی هفته گذشته بدنبال ملاقات باسفیر ایران درعمان اظهار امیدواری کرد که وساطت اردن میان ایران وعراق «بزودی» نتایج مهم و مثبتی ببار آورد.

وی در ترسیم منحنی تحولات روابط ایران و عراق به خبرنگاران گفت که در «چندین نکته» موافقت حاصل شده است و هدف از ملاقات اخیر او با سفیر ایران این بوده است که مذاکرات مستقیمی رابین ایران و عراق فراهم سازد و افزود این مذاکرات بزودی آغاز خواهد شد.

رفاعی هفته گذشته در ادامه کوشش اردن به میانجیگری میان عراق و ایران به تهران آمده بود. بدنبال اختلافات اخیر ایران وعراق در خرداد ماه گذشته اردن کوشش خویش را به میانجیگری میان دو کشور آغاز کرد.

درجریان این کوشش اعلیحضرت ملك حسین پادشاه اردن بایران سفر کردو همراه ایشان عبدالمنعم رفاعی نیز به تهران آمد. وی که درآن زمان نخست وزیر اردن بود قبلا به بغداد رفته بود و پس از بازگشت از ایران نیز مجددا به بغداد رفت.

دمیرل گفت: بین ایران و ترکیه روابط دوستی وبرادری وجود دارد

دنباله اخبار خارجه

آنکارا ـ خبرگزاری فرانسه ـ سلیمان دمیرل نخست‌وزیر ترکیه امروز برنامه دولت جدید خودرا برای تصویب به مجلس ملی ترکیه تسلیم کرد وضمن نطق مفصلی سیاست دولت را درمسائل داخلی و خارجی تشریح نمود و گفت بین ایران و ترکیه و پاکستان روابط دوستی وبرادری نزدیکی وجود دارد. وی گفت روابط ترکیه باجهان غرب براساس اتحادیه آتلانتیك شمالی استوار است. مجلس ترکیه پس از سه روز بحث نسبت به دولت جدید دمیرل رای اعتماد خواهد داد.

برای اعتراض به روش انستیتو تکنولوژی ماساچوست نسبت به درگیری در پژوهش های جنگی دانشجویان این موسسه پریروز به تظاهرات دامنه‌داری دست زدند و با پلیس به زدوخورد پرداختند. در عکس تظاهر کنندگان از ورود کارگری که میخواهد وارد موسسه بشود به زور جلوگیری به عمل می‌آورند.

کودتای نافرجام در کنگوی برازاویل

برازاویل (کنگو) ـ رویتر ـ از برازاویل پایتخت کنگو گزارش داد که کودتای علیه دولت کاپیتان مارین کشف وسرکوب گردیده است.

در گزارش رویتر اضافه شده است که بدنبال این کودتای نافرجام ارتش برازاویل ۳۰ تن را دستگیر و مقادیر زیادی اسلحه بدست آورده است.

توضیح

در صفحه اقتصادی امروز، در پایان مصاحبه آقای دکتر جهانگیر آموزگار باخبرنگار اقتصادی ما، در مورد پائین آمدن کمرك خاویار و کرك ایران در آمریکا توضیحی داده شده که اشتباها کمرك خاور میانه و کمرك ایران، درج گردیده است. ضمن توضیح ازاین اشتباه پوزش میطلبیم.

ارتقاء مقام و انتقال قضات

امروز یك مقام مطلع در وزارت دادگستری به خبرنگار اطلاعات گفت که طرح جدیدی برای ارتقاء مقام، انتقال قضات ومزایای مربوط به فوق‌العاده بدی آب و هواوسختی معیشت آنها در دست تهیه است.

این مقام عالی دادگستری افزود: طرح مربوط باین موارد در شورای هماهنگی قضات مورد بررسی می‌باشد و بزودی پس از مطالعه کامل تنظیم وبه مرحله اجرا درخواهد آمد.

مقام مزبور در توضیح طرح جدید اظهار داشت: بموجب مقرراتی که در دست تنظیم است ارتقاء مقام قضات تحت ضوابط خاصی قرارمی گیرد و برای نقل و انتقال آنها از یك شهرستان به شهرستان دیگر ترتیبات تازه‌ای داده میشود.

در مورد مزایای قضات مقام عالی وزارت دادگستری گفت: هدف از این مزایا تشویق قضات به خدمت در نقاط دورافتاده کشور است.

دادگستری در نظر دارد باپرداخت فوق‌العاده بدی آب و هوا و فوق‌العاده سختی معیشت ترتیبی بدهد تا قضات بتوانند بافراغت بیشتری به وظیفه خود بپردازند.

فروش تریاك

بقیه ازصفحه اول

حواله هریك از داروخانه های مذکور صادر شده است کار فروش تریاك مجاز را آغاز کنند. باین ترتیب همچنانکه در برنامه وزارت بهداری پیش‌بینی شده بود امروز نخستین روز فروش تریاك مجاز در تهران شمیران وشهر ری بود و گروهی از کسانی که براساس شرایط و ضوابط قانونی مجاز به خرید مصرف تریاك هستند امروز توانستند رسما نسبت به خرید و به مصرف بپردازند. کارتهای سهمیه تریاك از نظر مدت از یك الی ۶ ماه اعتبار دارد.

مراجعین

تا کنون اغلب کسانی که برای دریافت سهمیه مراجعه کرده‌اند معتادان بیش از شصت ساله بودند و وزیر بهداری دستور داده است که در اجرای آئین‌نامه ماده سه قانون اجازه کشت محدود خشخاش و صدور تریاك در مورد معتادان بیش از شصت سال هیچگونه محدودیتی قائل نشوند و بمیزان مصرف و احتیاج آنان تریاك در اختیارشان گذاشته شود و ضمنا معتادان شصت ساله ببالا تنها بشرط محرز شدن اعتیادشان میتوانند اقدام به خرید تریاك مجاز و مصرف آن کنند.

آزمایش متقاضیان

برای آنکه به معتادان تریاك فروخته شود باید اعتیاد آنان محرز گردد و نحوه کاربدین ترتیب است که کمیسیون های سه نفری پزشکی قبل از صدور کارت سهمیه تریاك مجاز متقاضیان را بآزمایشگاه معرفی میکنند و آزمایشگاه ها موظفند بفوریت آزمایش لازم را از متقاضیان معرفی شده بعمل آورند و نتیجه را به کمیسیونهای پزشکی سه نفری اطلاع دهند. درصورتی که نتیجه آزمایش از متقاضی مثبت بود واعتیاد وی تایید گردید، اگر معتاد بیش از شصت سال داشته باشد بلافاصله برای او کارت سهمیه صادر شده و بیکی از مراکز فروش که اعلام شده است معرفی میگردد و در صورتی که معتاد کمتر از شصت سال داشته باشد ولی شرط کهولت واعتیاد در او جمع باشد برای او کارت سهمیه صادر میشود و بیکی از مراکز فروش معرفی میگردد.

مجازات معاملات غیر مجاز

در همین حال امروز مقامات وزارت بهداری تصریح کردند که چون از امروز به کسانی که حائز شرایط مصرف تریاك هستند رسما تریاك فروخته شده است بنا بر این در مورد کسانی که بطور غیرمجاز اقدام به خرید و فروش تریاك و اشاعه اعتیاد کنند شدت عمل بخرج داده میشود.

وزارت بهداری بکسانی که حائز شرایط قانونی هستند تریاك میدهد و در اینکار هیچگونه محدودیت غیر منطقی قائل نشده و بقدر احتیاج سهمیه‌داران با نان تریاك فروخته میشود. ولی اگر کسانی ازاین تسهیلات قانونی قصد سوء استفاده داشته باشند و تریاك را که قانونا و رسما خریداری میکنند بطور غیر مجاز در اختیار دیگران قرار داده و بکسان دیگری بفروشند شدیدا تحت تعقیب قانونی قرار گرفته بسختی مجازات میشوند.

دراین مورد اگر سوء استفاده کننده بیش از ۵۰ گرم تریاك در اختیار دیگری بگذارد یا بدیگری بفروشد مجازات وی بین سه تا پانزده سال زندان با اعمال شاقه خواهد بود. و اگر کمتر از مقدار پنجاه گرم تریاك دریافتی از مراکز دولتی را بدیگری بفروشد یا بهر ترتیبی در اختیار دیگری قرار دهد بیك تا سه سال زندان تادیبی محکوم خواهد شد و در هردو این موارد علاوه برزندان ـ مرتکبین به پرداخت جرائم سنگین محکوم خواهند شد.

برای جلوگیری از چنین سوءاستفاده هائی از تسهیلات قانونی و برای جلوگیری از اشاعه اعتیاد از طرف وزارت بهداری و شهربانی کل کشور و دیگر مراجع قانونی بیش بینی های لازم شده است و این امر دقیقا تحت کنترل قرار دارد.

۶۰ ساله به بالا

خبرنگار ما گزارش میدهد: تا ساعت ده بامداد امروز بیش از چهل نفر از نیازمندان به تریاك بدو مرکز اعلام شده برای فروش تریاك مراجعه کرده‌اند. اکثر مراجعه کنندگان از شصت سال متجاوز بودند و با راهنمائی دو مرکز مذکور برای اخذ کارت دریافت کار روانه شدند.

مرکز مخصوص صدور کارت در بیمارستان لقمان‌الدوله ظاهر امروز پانصد کارت برای خرید تریاك صادر کرده است. گروه مراجعه کنندگان باین مرکز نیز اکثر متجاوز از شصت سال داشتند وبندرت افراد بیمار ملزم باستعمال تریاك جهت درمان خود باین مرکز مراجعه کرده‌اند.

مسیر جاده سوم

بقیه ازصفحه اول

قسمت دیگر آن مربوط است به مسیر جاده در داخل عباس آباد که احتیاجی به تصویب آن نبوده و ضمن طرح عباس آباد بتصویب انجمن رسیده است.

رئیس انجمن اعلام داشت که در سراسر مسیر جاده هشت خانه قدیمی وچهار خانه نوساز قرار دارد که مسئله آنها نیز بطریق عادلانه حل وکار تصویب وساختمان جاده سوم وطرح شهرداری هرچه زودتر انجام خواهد شد.

خرید تولیدات کارخانه تلفن سازی

به تصویب مجمع عمومی شرکت تلفن رسید

امروز مجمع عمومی شرکت سهامی تلفن ایران باشرکت وزیر پست و تلگراف ومعاون وزارت دارائی و مدیر عامل شرکت تلفن و دیگر اعضای مدیره شرکت تشکیل شد

در این جلسه موضوع خرید شرکت تلفن از تولیدات کارخانه تلفن‌سازی ایران که در مورد سی هزار شماره مرکز تلفن و دستگاه تلفن در سال می باشد مطرح و بتصویب رسد. ازاین تولیدات برای نصب مراکز تلفن جدیدی که شرکت تلفن تا پایان امسال وعده نصب آنها را بمردم تهران داده است استفاده خواهد شد.

روزنامه «راه مردم» انتشار یافت

امروز اولین شماره روزنامه «راه مردم» ارگان رسمی حزب مردم منتشر شد. صاحب امتیاز و مسئول این روزنامه آقای دکتر ابراهیم مدرسی نماینده مجلس شورای ملی و عضو فراکسیون پارلمانی حزب مردم است. این نشریه فعلا هفته‌ای یکروز (روزهای شنبه) منتشر می شود.

سفیر ایران در لندن گفت: درآینده

درآمد نفت، عامل «تعیین کننده» دراقتصاد ایران نخواهد بود

آقای امیرخسرو افشار سفیر جدید شاهنشاه آریامهر در دربار علیا ـ حضرت الیزابت دوم ملکه انگلستان بامداد پنجشنبه طی تشریفات و مراسم خاصی استوارنامه های خود را به حضور علیاحضرت ملکه انگلستان تقدیم داشت و دیشب رسما بعنوان سفیر ایران در ضیافت شام سالانه انجمن ایران درلندن شرکت نمود.

در این ضیافت گروه کثیری از شخصیت های انگلستان و دوستداران ایران شرکت داشتند و آقای افشار طی سخنانی دراین ضیافت به روابط دیرینه ایران وانگلیس اشاره کرد وازاینکه بعنوان سفیر شاهنشاه در انگلستان تعیین گردیده اظهار خوشوقتی نمود.

آینده خلیج فارس

سفیر ایران در سخنان خود گفت که روابط ایران و انگلیس در دهه گذشته استحکام فراوان یافته است و دو کشور اینك در برابر مسئله مهم و مربوط به آینده خلیج فارس قرار گرفته‌اند.

آقای افشار در تشریح سیاست صلحجویانه ایران گفت بدنبال خروج قوای انگلیس از این منطقه ایران مسئولیت‌های خطیرو بیشتری در حفظ ثبات منطقه برعهده خواهد گرفت و البته چه بهتر که این کار در صورت امکان با همکاری سایر کشورهائی که خلیج فارس را دربر می‌گیرند صورت پذیرد زیرا نتیجه این سیاست حصول همان صلح و آرامشی است که ایران وانگلیس هر دو آرزوی آنرا دارند.

سفیر ایران اظهار امیدواری کرد که ایران در مورد تمام مشکلات موجود و مربوط به خلیج فارس با دولت انگلستان براه حل موفقیت آمیزی نائل گردد.

آقای افشار در ادامه سخنان خود به تحولات ایران تحت رهبری شاهنشاه اشاره کرد و سیاست توسعه و ترقی جامعه ایران را برای حاضران تشریح نمود و گفت اجرای برنامه های عمرانی مخارج مهمی دربر خواهد داشت و در حال حاضر و چندسال آینده درآمد نفت ایران به مصرف تحقق این برنامه ها خواهد رسید اما اگر چه نفت در اقتصاد کشور ما نقش مهمی بازی می‌کند هدف نهائی ما اینست که بابکار بردن اصول انقلاب سفید به مرحله‌ای برسیم که درآمد نفت تنها عامل «تعیین کننده» دراقتصاد کشور مانباشد.

در پیام نخست‌وزیر بمناسبت آغاز هفته ایران درآلمان گفته شد:

روابط ایران و آلمان گسترش خواهد یافت

● ویلی برانت: میان اقتصاد وصنایع دوکشور، همکاری ثمربخشی در مورد اجرای طرحهای مشترك بزرك در ایران وجود دارد

رادیو و تلویزیون آلمان فدرال بمناسبت آغاز هفته ایران در آلمان ـ پیام هائی از آقای هویدا نخست‌وزیر ایران و آقای ویلی برانت صدراعظم آلمان فدرال پخش کرد.

آقای هویدا در پیام خود باین مناسبت گفته است با توجه بسابقه دوستی و همکاری های ثمربخش ایران و آلمان امید کامل دارم که روابط کشور های ما بیش از پیش نزدیك تر و صمیمانه تر خواهد شد و فعالیت های ایران و آلمان در زمینه های مختلف بسود طرفین گسترش خواهد یافت.

آقای نخست وزیر اضافه کرد: که ایران امروز درراه توسعه و پیشرفت گام برمیدارد و مردم ایران به توسعه و آباد کردن کشور خود علاقمندند.

و بعلاوه ایران از جانب رهبری خردمند چون شاهنشاه آریامهر رهبری می شود و این عامل مهم در ثبات و تحکیم بنیه اقتصادی ایران است. آقای نخست وزیر در قسمت دیگر پیام خود گفته است: علاقه باطنی ما این است که با موسسات بازرگانی و اقتصادی آلمان در موسسات و دستگاه ها و طرح های مشترك همکاری داشته باشیم و امیدوارم این همکاری ها هرچه بیشتر بسود دو کشور و در راه سعادت دو ملت توسعه و استحکام یابد.

پیام صدراعظم آلمان

آقای ویلی برانت صدراعظم آلمان فدرال نیز در پیام خود بمناسبت هفته ایران ابتکار رادیو صدای آلمان را در مورد برپا داشتن این مراسم ستوده و گفته است که آلمان غربی و ایران سال های درازی است که دارای مناسبات نزدیك و همکاری ثمربخش بویژه در زمینه های اقتصادی هستند.

این همکاری نزدیك بطور دائم از هردو طرف توسعه و عمق بیشتری میابد و میان اقتصاد و صنایع دو کشور ایران و آلمان در حال حاضر همکاری بسیار ثمربخشی در مورد اجرای طرح های مشترك بزرك در ایران وجود دارد.

آقای ویلی برانت اشاره کرده است که، هزاران دانشجوی جوان ایرانی در دانشگاه های آلمان مشغول تحصیل هستند و خوشبختانه این امر موجب شده است که مبادلات فرهنگی نیز میان دو ملت ما افزایش یابد.

مدیر کل رادیو صدای آلمان نیز به مناسبت آغاز هفته ایران گفت اجرای این برنامه در آلمان نمونه‌ای از علاقه و توجه آلمان بتحولاتی است که در ایران درجریان است. رادیو صدای آلمان با ترتیب دادن (هفته ایران) قصد دارد تلاش آلمان غربی را برای توسعه بیشتر مناسبات دوستانه و حسنه میان آلمان و ایران تکامل بخشد.

هفته ایران بما این فرصت را داده است که تحول چشم گیر و جهش وار ایران را در زمینه های اقتصادی، اجتماعی و فرهنگی که میتواند سرمشقی برای سراسر منطقه خاورمیانه باشد بجهانیان معرفی کنیم.

مدیر کل صدای آلمان ازاینکه دولت شاهنشاهی ایران در اجرای این برنامه، صدای آلمان را یاری کرده وازجمله چندتن ازخوانندگان و نوازندگان مشهور خود را برای شرکت در جشن های هفته ایران به آلمان اعزام داشته است سپاسگزاری کرد.

تیمسار مالك سفیر شاهنشاه آریامهر در آلمان فدرال نیز در مراسم آغاز هفته ایران که در سالن بزرك رادیو تلویزیون آلمان در کلن برپا شده بود بیاناتی ایراد کرد و در آن بروابط دوستانه ایران و آلمان اشاره کرد و از جمله گفت آلمان هزاران نفر از دانشجویان ایرانی را در فنون و علوم مختلف تعلیم میدهد و این بهترین ارمغانی است که از این کشور زیبا به میهن من هدیه می‌شود.

سفیر ایران از رادیو صدای آلمان به مناسبت ترتیب دادن مراسم هفته ایران تشکر کرد.

خودکشی درهتل

مرد پنجاه ساله‌ای دریکی از اطاقهای هتل «دیاموند» واقع در میدان ۲۵ شهریور (بخش ۵ تهران) بعد ازظهر دیروز خودکشی کرد.

این مرد که محمد پورمند نام داشت چند ساعت قبل از خودکشی از مشهد به تهران آمده بود.

بعداز ظهر دیروز هنگامیکه یکی از کارکنان هتل «دیاموند» باطاق محمد پورمند رفت تا کمان متوجه شد وی در حالی که خون از بدنش جاری است در وسط اطاق به‌حال اغماء افتاده است. جریان فورا بمامورین کلانتری ۵ اطلاع داده شد و وقتی ماموربن در محل حادثه حاضر شدند، متوجه شدند که محمد پورمند دست به خودکشی زده است. در بازرسی بدنی که از محمد به عمل آمد دو نامه دربسته پیدا شد که تحویل بازپرس دادسرای تهران گردید.

گزارش خبرنگارما حاکیست که ماموربن انتظامی درباره علت خودکشی این شخص مشغول تحقیق هستند.

محاکمه دانشجوی متهم به قتل آغاز شد

● وی در ادرماه سال گذشته پدرش را بقتل رسانیده است

ساعت ۹ بامداد امروز شعبه اول دادگاه جنایی استان آذربایجان برای رسیدگی به اتهام صمدرضی زاده دانشجوی ۲۴ ساله بزیری که در ادرماه سال گذشته پدرش محمدرضی‌زاده را در منزل وی به قتل رسانیده بود، تشکیل جلسه داد.

بنابگزارش خبرنگار مادر تبریز: دراین جلسه که بریاست آقای محجوب تشکیل شده بود و کلای مدافع صمدرضی‌زاده متهم به قتل و مادرش لطیفه که متهم بهمکاری باوی است و همچنین وکیل شاکیان خصوصی که از طرف برادر مقتول بدادگاه معرفی شده حضور داشتند.

صمد رضی‌زاده (متهم به قتل)

ماجرای قتل

جریان این جنایت هولناك که سال گذشته در تبریز اتفاق افتاد بدین قرار است:

صمدرضی‌زاده که قبلا در دانشکده پزشکی دانشگاه استانبول ترکیه سرگرم تحصیل بود سال گذشته ایران آمد و در سال چهارم دانشکده پزشکی دانشگاه تبریز سرگرم تحصیل شد. وی دریکی ازشب های آذرماه

مقتول

سال گذشته، بعلت اختلاف خانوادگی پدرش محمدرضی‌زاده ۵۵ ساله را در اطاق خوابش به قتل رساند و متواری شد، جریان قتل وسیله بانو لطیفه مادر صمد به ماموربن شهربانی اطلاع داده شد و ماموربن پس از چند روز تلاش صمد را دادستان تبریز تقاضای اعدام شده دستگیر کردند، پس از تحقیقاتی بود، انتظار میرود، جلسات که وسیله بازپرس به عمل آمد دادگاه چند روز به طول انجامد.

لطیفه مادر متهم

لطیفه مادر صمد نیز دراین جنایت متهم شناخته شد وبازداشت گردید درجلسه امروز دادگاه که عده کثیری از کسان مقتول، آقای شیخ‌الاسلام زاده وکیل مدافع خصوصی برادر مقتول، و آقایان صمیمی وزرینه باف وکلای مدافع صمد رضی زاده وبانو لطیفه متهمین به قتل نیز حضور داشتند وکلای مدافع متهمین به اصالت وصیت‌نامه متوفی اعتراض کردند، دادگاه پس از اعلام تنفس و تشکیل جلسه مجدد، برای اخذ تصمیم نهائی در مورد وصیت‌نامه وارد شور شد برای متهم قبلا، وسیله دادستان تبریز تقاضای اعدام شده گردید، پس از تحقیقاتی بود، انتظار میرود، جلسات که وسیله بازپرس به عمل آمد دادگاه چند روز به طول انجامد.

زلزله

بقیه ازصفحه اول

دقیقه و ۴۹ ثانیه گرنویچ برابر با ساعت ۲۳ و ۶ دقیقه و ۴۹ ثانیه دیشب بوقت تهران زلزله خیلی شدیدی با قدرت و بزرك نمائی ۷٫۲ بفاصله‌ای که بیشتراز ۱۵۰۰ کیلو متر از تهران است و در امتداد خطی که تهران را به گوشه شرقی دریای سیاه وصل مینماید بوقوع پیوست

گزارش شیرو خورشید

سخنگوی شیروخورشید امروز اعلام کرد که تاکنون گزارشی از خرابی زلزله‌هائی که در شمال و جنوب ایران حادث شده به مرکز شیروخورشید نرسیده است و با توجه به تجهیزات بسیم شیر و خورشید که در مراکز جنوب و سراسر کشور نصب است احتمال خرابی وجود ندارد. سخنگوی مذکور افزود زمین لرزه‌ای که ژئوفیزیك آنرا گزارش داد در شمال ایران و در خارج ازخاك کشور وقوع یافته است و کانون زمین لرزه جنوب نیز باتوجه به گزارشهائی که از شیراز وبندرعباس داشته‌ایم احتمالا در آب دریای جنوب بوده است.

علاقه دخترخانمها به منشی‌گری روزافزون است

دیداری ازیك هنرستان دولتی دختران ویك انستیتوی مختلط

به موجب یك آمار ، در تهران علاقه دختر خانمها به منشی‌گری روزافزون است .

این مطلب را یك محقق ایرانی ضمن انجام سئوالات متعددی از عده کثیری دختر بدست آورده است .

این محقق درسالهای ۱۳۴۱ـ۱۳۴۰ و ۱۳۴۸ از درسه دوره ۷ ساله در تهران سئوالاتی در مورد انتخا ب شغل از دخترخانمهای ۱۶ تا ۴۲ ساله کرده واز مقایسه پاسخها نتیجه گرفته است که علاقه دختر خانمهای تهرانی به منشی‌گری بطور روزافزون بالا می رود ، البته علاقه آنها به مهندس شدن و طبیب شدن هم زیاد است ولی در ستون شغل «منشی‌گری» میزان افزایش بیشتر است .

درسال ۱۳۴۱ ، از ۲۵۰ دختری که نظرشان سئوال شد ۱۹ نفر ، در سال ۱۳۴۱ سی و دنفر وامسال که با پانصد دختر گفت‌وشنود شد ۸۷ نفرشان علاقه به منشی گری داشتند که به نسبت ۲۵۰ نفر ۴۳ می شود .

این محقق می گفت در سال ۱۳۴۱ عا لبدختر ها می خواستند معلم یا پرستار و طبیب شوند ، فقط ۱۰ نفرشان بفکر مهندس شدن بودند ، حال آنکه امسال یك پنجم این دختر ها (۹۹ نفر) آرزوی مهندس شدن داشتند .

شش نفرشان می‌خواهند قاضی بشوند در صورتیکه در سال ۱۳۴۱ هیچیك از دختر ها در فکر این شغل نبودند

***

بابدست آوردن این آمار به یك هنرستان منشی گری دختران تهران که دولتی است و در کوچه ظهیرالاسلام واقعشده است می‌رویم.

عمارت این هنرستان از بنا های دولتی است که درسال ۱۳۱۱ ساخته شده است .

گفت‌وشنودی با یك دختر

در محوطه هنرستان با یکدختر ظاهرا ۱۸ ساله که پیداست شاگرد هنرستان است صحبت می کنیم .

او در برابر این سئوال که چرا رشته منشی‌گری را انتخاب کرده است گفت :

«تا ۱۲ سالگی ، گاهی که فرصت پیدامی کردم به اداره پدرم می رفتم وباطرز کار همکاران او آشنامی شدم . پدرم غالبا پرونده های اداره را به خانه می آورد وپس ازصرف ناهار و استراحت به مطالعه و تکمیل آنها می پرداخت .من درست متوجه بودم هر روز که ما به او کمك می کردیم ، مثلا من کنار دستش می ـ نشستم و تلفن را جوا ب میدادم و فرمانش را می بردم و مطالب خودرا دیکته می کرد و برادرم می‌نوشت ، تعداد پرونده هائی را که رسیدگی می کرد ۳ برابر روز های دیگر بود و بعلاوه درپایان کار هم آثار خستگی در او دیده نمی شد ، ولی اگر تنها بود آخر سر کلافه می شد ، بهمین سبب ازهمان موقع در من این فکر بوجود آمد که اگر علاوه بر «معاون» ، یك آدم واردبه ترجمه ، مکاتبه ، تماس با

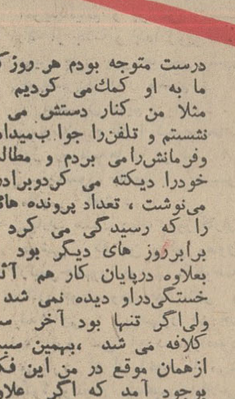

خانم آرین رئیس هنرستان وانستیتو

فرزانه کیانفر شاگرد اول دوره دکوراسیون

ارباب رجوع باشد که به مدیر موسسه و گرداننده یك دستگاه ، کمك کند و اورا در کارها یاری دهد ، اوقاتش را تنظیم کند ، «بازده» کار مدیرعامل یا رئیس چند برابر می‌شود . فکر خود رادر مورد منشی‌شدن با پدرم در میان گذاردم از آن استقبال کرد ومن از کلاس چهارم دبیرستان به این هنرستان آمدم و مشغول درس‌خواندن هستم وازرشته‌ای که انتخاب کرده‌ام راضی هم هستم

رئیس هنرستان

درباره هنرستان باخانم آرین دخت آرین رئیس هنرستان صحبت کردیم وی گفت :

هنرستان منشی گری که دوره‌اش ۳ سال است تاکنون ۴ دوره فارغ‌التحصیل داشته و اینك نیز ۱۴۰ هنرجو دارد .

خانم آرین اضافه کرد که از سال ۱۳۴۶ ، درهمین محل انستیتوی تکنولوژی دختران و بانوان نیز تاسیس شد . این انستیتو در بدو تاسیس دو رشته منشی‌گری عالی و مدیریت ـ و دکوراسیون و طراحی ساختمان داشت .

کلاس های انستیتو درنخستین سال تاسیس صبحها دایر بود ، ولی چون درسال ۱۳۴۷ تصمیم گرفتیم عدهٔ دانشجویان انستیتو را زیاد بکنیم یعنی عده بیشتری را تدریس کنیم از ممالك پیشرفته اقتباس شده است به آنها درس داده می‌شود . ما نیز یك کلاس شبانه داریم که در آن دانشجویان ما بطرز بی‌سابقه‌ای زبان خارجی را بااسلوب آزمایشگاهی می خوانند و برای دروس عملی آنها انواع ماشین ـ های جدید را تهیه کرده‌ایم .

دانشجویان خدمات فنی اداری (آمار و حسابداری) درتعطیلات تابستان نیز به موسسات مختلف جهت کار آموزی معرفی میشوند. واین موسسات در تابستان گذشته از دانشجویان ما بطرز بی‌سابقه‌ای درباره استعداد زن و مرد گفت تجربه‌ای که او کرده است نشان می دهد که زن و مرد اگردر شرایط مساوی زندگی کرده ودرس خوانده باشند از لحاظ استعداد با هم برابرند .

شاگرد اول دوره منشی‌گری خانم توران خواجوی و شاگرد اول دوره دکوراسیون خانم فرزانه کیانفر بودند

انستیتوها

علاوه برانستیتوی «خدمات فنی اداری» ، ظرف دو سال گذشته در ۱۲ رشته دیگر انستیتو دایرشده است از جمله : برق و مکانیك ، صنایع شیمیائی ، تهویه وتبرید ، راه و ساختمان ، تاسیسات فولادی ، الکترونیك ، برنامه نویسی ، نساجی ماشین آلات کشاورزی و بازرگانی

اظهارنظر درباره منشی

با چند مدیر عامل و مدیر کل که دارای منشی هستند صحبت شد گفتند : یك منشی تحصیلکرده (در رشته خود) در پیشرفت کار یك مدیر کل فوق‌العاده مؤثر است ، به این شرط که تیزهوش، مستعد، سریع‌الانتقال، مودب و مردم‌دوست باشد و باتمام وجود به شغل خویش علاقه داشته و به اهمیت آن پی برده باشد و روانشناسی و علم اخلاق هم خوانده باشد وبه مکاتبات اداری وارد باشد .

همین عده گفتند که منشی غیر متخصص و یا بی‌علاقه به شغل خود ، بالعکس باعث کندی کار و رنجش ارباب رجوع میشود .

چند دانشجوی انستیتو آمار و حسابداری در حال تمرین با ماشینهای حساب

پذیریم ، عصر ها کلاسها را دایر کردیم . درسال ۱۳۴۷ رشته های حسابداری و آمار نیز بردو رشته قبلی اضافه شد . ازاین سال داوطلبان دیپلمه مرد نیز توانستند در امتحان مسابقه ثبت‌نام کنند . در سال ۱۳۴۷ برای دوره های آمار و حسابداری یکصد دانشجو، ولی امسال ۱۸۰ دانشجو گرفتیم .

این ۱۸۰ نفر از میان ۶۰۰ داوطلب مرد و زن و دختر انتخاب شدند .

افزایش دانشجویان رشته های آمار و حسابداری سبب شد که تصمیم بگیریم دوره دکوراسیون و طراحی داخلی را به انستیتو راه و ساختمان که در ونك قرار دارد ملحق کنیم و رشته های آمار و حسابداری که دراینجا دایراست ، به انستیتوی «خدمات فنی‌اداری» نام‌گذاری شده است و اینك ۴۸۰ دانشجو دارد که باآخرین روشهای تدریس که از ممالك پیشرفته اقتباس شده است به آنها درس داده می‌شود .

مدیر یك هنرستان وانستیتو :

استعداد دختران وپسران با هم برابر است

دو دانشجوی انستیتو در آزمایشگاه زبانهای خارجی

توران خواجوی شاگرداول دوره منشی‌گری

استقبال کردند، زیرا کاردانشجویان ما بی‌نظیر است .

خانم آرین گفت که تلاش ما این است که ازوزارت آموزش و پرورش بخواهیم که ساختمان جدید و بزرگی برای انستیتو بسازد تا بتوانیم درسالهای آینده عده بیشتری دانشجو بپذیریم و احتیاجات مملکت را ازاین جهت تامین کنیم .

خانم آرین رئیس انستیتو خدمات فنی اداری و هنرستان منشی‌گری

آگهی مزایده

کمیته ملی پیکار جهانی بابیسوادی دودستگاه جیپ استیشین مدل ۴۶ دودسفرنسیل خودرا از طریق مزایده بفروش میرساند . داوطلبان خرید می‌توانند همه روزه صبح و عصر اتومبیلهای مزبور را در پارکینگ مرجان روبروی سینما دیاموند مشاهده نمایند . پیشنهاد خودرا تاساعت ۱۰ صبح روز سه شنبه بیست و هفتم آبان ماه به دبیرخانه کمیته واقع درخیابان خردمند شمالی کاشی ۱۳۳ تسلیم نمایند . پیشنهادات واصله درساعت یازده صبح همان روز با قرائت خواهد شد . کمیته در رد یا قبول یك یا چند پیشنهاد مختار می‌باشد . حضور پیشنهاد دهندگان در جلسه آزاد است .

کمیته ملی پیکار جهانی بابیسوادی

آ ـ ۵۵۷۷۴

فیلیپس پترولیوم کمپانی مقیم بارتلسویل ـ اوکلاهما درآمریکا صاحب اختراع راجع به «طریقه‌ای برای گرفتن پولیمرهای صمغ‌دارو کوپولیمرها از محلول ها» ، که درایران تحت شماره ۵۳۸۴ به ثبت رسیده است اجازه بهره برداری از اختراع مزبور را باشخاص ذینفع عرضه مینماید . برای کسب اطلاع بیشتر بدفتر حقوقی ز. آقابابیان و همکاران خیابان شاه کوچه نوبهار شماره ۱۸ مراجعه شود .

آ ـ ۵۵۷۲۸

هتل عالی قاپو

اصفهان ـ چهار باغ

تلفن ۹۱۲۸۲ ـ ۹۱۲۸۳ ـ ۸۲۹۷

آ ـ ۵۵۵۰۸ ۱ ـ ۳

«آگهی مناقصه»

کارخانه چیت سازی تهران مقدار ۵ تن کتیرای مورد نیاز خود را از طریق مناقصه تحویل انبار کارخانه خریداری مینماید. طالبین شرکت درمناقصه میتوانند برگ شرائط مناقصه را از دفتر نگهبانی کارخانه برایگان دریافت دارند و پیشنهادات خودرا تا آخر وقت اداری روز شنبه پانزدهم آذرماه بدفتر کارخانه تسلیم و رسید دریافت دارند .

پیشنهادات واصله روز یکشنبه شانزدهم آذرماه ۴۸ در محل کارخانه باز و قرائت خواهد شد.

حضور پیشنهاد دهندگان در جلسه مناقصه آزاد است .

م الف ۸۵۶۹ کارخانه چیت سازی تهران

۱ ـ ۲ آ ـ ۵۵۶۲۲

آگهی استخدام

نیروی دریائی شاهنشاهی تعدادی لیسانسیه (دررشته های علوم ـ ریاضیات) و مهندس در رشته های مکانیك وبرق والکترونیك جهت خدمت در مراکز آموزشی و پایگاه دریائی (بندر پهلوی) باحقوق مکفی استخدام مینماید .

داوطلبان برای نامنویسی روزهای شنبه هفدهم الی چهارشنبه بیست و یکم آبانما ه در ساعت اداری به معاونت رئیس ستاد در امور پرسنلی ستاد نیروی دریائی شاهنشاهی واقع در چهارراه قصر مراجعه نمایند . م الف ۸۴۸۰

نیروی دریائی شاهنشاهی

آگهی امتحان تکنیسین دانشکده دندانپزشکی دانشگاه تهران

پیرو آگهی قبل تاریخ امتحان جهت انتخاب تکنیسین دانشکده دندانپزشکی واجدین شرایط (مدرك قبولی سیکل اول متوسطه ـ ده سال سابقه کار ـ برگ معافیت یا خاتمه خدمت ـ سن حداکثر ۳۰ سال) روز دو شنبه ۱۹ر۸ر۴۸ راس ساعت ۹ صبح بدفتر دانشکده دندانپزشکی مراجعه نمایند .م الف ۸۴۸۸

دانشکده دندانپزشکی

۱ ـ ۲ آ ـ ۵۵۱۱۶

شروع، شد

و اینست خبر مهم ..... بانك عمران

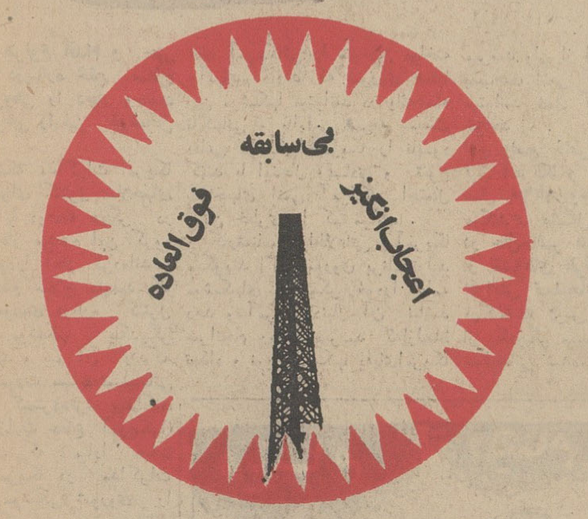

امسال ۳ جایزه

مادام‌العمر ماهی ۳ هزار تومان

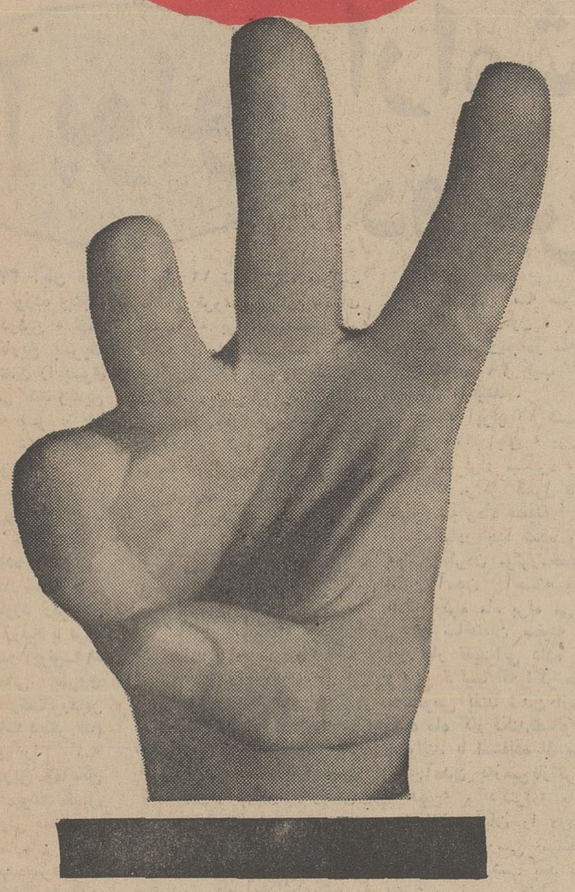

برای دارندگان

حساب تشکیل سرمایه

بانك عمران

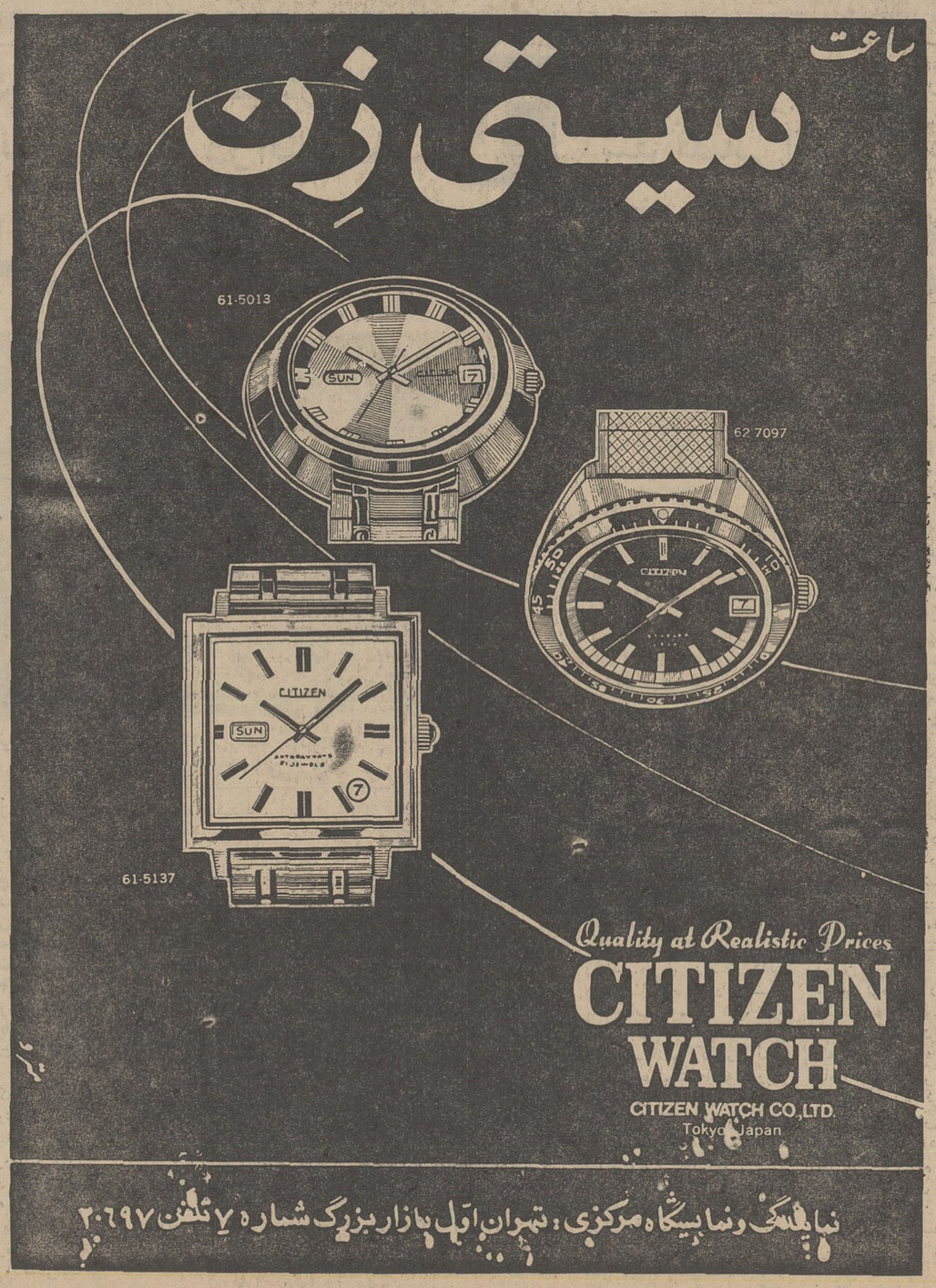

انسونلر

اهدائی شرکت سهامی جیپ اولین کارخانه سازنده اتومبیل و پیشرو صنعت اتومبیل سازی در ایران

شنبه ها از ۷½ تا ۸ بعدازظهر

در تلویزیون ملی ایران

از: تایم

امریکا ـ شوروی

موشکها در سکوی پرتاب!

دورنمای هرنوع اقدام و حتی مذاکره‌ای درباره خلع سلاح ناگزیر گروهی را دچار وحشت میسازد و برخی را نیز خوشحال مینماید.

باتوجه به‌اینکه مذاکرات امریکا و شوروی برای کنترل سلاحهای استراتژیك تا دوهفته دیگر در هلسینکی آغاز میشود این گروه مانورهای خودرا آغاز کرده‌اند، طرفداران خلع سلاح مایلند که امریکا و شوروی درباره کنترل انواع جدید موشکها با یکدیگر مذاکره کنند و بیم آن دارند که در غیر اینصورت مسابقه‌تسلیحاتی بازهم دامنه گسترده‌تری پیدا کند پنتاگون (وزارت دفاع آمریکا) نگران است که مبادا هیات نمایندگی امریکا در مذاکرات مبارزه‌طلبی موشکی شوروی را دست‌کم بگیرد و بهمین‌منظور وزارت دفاع اجازه دادتا ارقام و حدسیاتی که در باره برنامه های موشکی شوروی در اختیار دارد بخارج درز کند.

انبارکردن

بموجب این حد سیاست اتحاد شوروی بسرعت به‌انبارکردن‌سلاح های اتمی مشغول است‌وهم‌اکنون در یك زمینه از امریکا جلوافتاده است.

بنا باعتقاد کارشناسان دولتی آمریکا، شوروی که مشغول استقرار ۱۴۵۰ موشك قاره‌پیمادر پایگاههای زمینی خود می‌باشد و برخی میگویند شوروی ها اینکار را باتمام رسانده‌اند. باتوجه به اینکه آمریکا ۱۰۵۴ موشك قاره‌پیما ازنوع«مینوتمن» و «تیتان» دارد معلوم است که شوروی ها آمریکا را در این مورد پشت‌سر گذارده‌اند.

اطلاعاتی که بیشتر توسطاقمار مصنوعی جاسوس بدست آمده، حاکی است که شوروی‌هاهمچنین انواع جدید موشکهای قاره‌پیما و موشکهای تهاجمی بابرد متوسط را مورد آزمایش قرارداده‌اند و همچنین سیستم‌های دفاعی‌موشکی ضد موشکی مدرن‌تری راآزمایش میکنند، مهمتر آنکه روسهاپاك نوع بمب‌افکن شبیه هواپیماهای آمریکائی اف ـ یی ـ ۱۱۱ رابرای آزمایش به‌پرواز درآورده‌اند. با اینحال آمریکا هنوز ازلحاظ‌تولید سلاحهای استراتژیك بمیزان زیادی از شوروی جلو است.

زیردریائی های حامل موشك های اتمی و هواپیماهای حامل‌بمب هیدروژنی آمریکا خیلی بیشتر از سلاحهای نظیر خود در شوروی هستند.

وحشت

شوروی از لحاظ دارابودن بمب های اتمی عظیم از امریکا پیش است اما هنوز معلوم نیست که‌این امر اهمیت استراتژیك دارد یانه، علاقه شوروی به‌داشتن موشکهای غول‌پیکر برخی از استراتژیست‌های آمریکائی را متوجه ساخته وآنهابیم دارند که شوروی هابا این موشکها میتوانند در یك‌حمله ناگهانی و بااولین ضربه سیستم دفاعی موشکی آمریکا را نابود کنند با اینحال زیادی و تنوع سلاحهای اتمی آمریکا احتمال چنین خطری را کم میکنند.

کارشناسان اطلاعاتی آمریکا میگویند اگر شوروی برنامه‌تولید موشکهای غول‌پیکر خودرا ادامه دهد و آمریکا دنبال آن نباشد سرانجام روزی میرسد که‌ازلحاظ تعداد و نوع موشکها به‌پای‌امریکا میرسد ولی از لحاظ میزان وتعداد بمب‌های اتمی که این موشکها میتوانند حمل کنند ازآمریکاجلو خواهد زد.

این وضع خاطره شکاف موشکی بین آمریکا و شوروی را که در سال ۱۹۶۰ وجود داشت تجدید میکند. مشکل مهم اینست که در حال‌حاضر هیچیك از دوکشور از نقشه‌های طرف دیگر درمورد افزایش تسلیحات آگاه نیست. درگذشته ترس امریکا وشوروی از یکدیگر سبب ادامه مسابقه تسلیحاتی شده بود.

دولت آمریکا معتقد است که شوروی میکوشد در پوقعیتی قرار گیرد که هنگام شروع مذاکرات از موضع ضعف وارد گفتگونشود.

«گئورگی آریاتوف» یکی از کارشناسان درجه اول مسائل شوروی در امریکا میگویداکنون، شکاف موشکی قابل توجهی بین شوروی و آمریکا وجود ندارد و همین امر نگرانی شوروی ها را برای شروع مذاکره‌درباره‌محدود کردن تسلیحات ازبین میبرد.حتی اگر این فرضیه را قبول کنیم. مشکلات بسیار بزرگی در راه توافق آمریکا و شوروی باقی میماند. دونفر از مشاوران دولت آمریکا معتقدند که امریکا و شوروی در زمینه مسائل دفاعی خود آنقدر اختلاف دارند که‌پیدا شدن یك زمینه مشترك را در جریان مذاکرات آنهابسیارمشکل میسازد.

این کارشناسان میگویند که دکترین‌های نظامی‌شوروی‌وامریکا در مورد تفاوت بین‌نیروهای‌تهاجمی و نیروهای تدافعی بکلی‌بایکدیگر متفاوتند و این مسئله مهمی‌است زیرا مذاکرات هلسینکی‌قراراست بطور اساسی درباره سلاح های تهاجمی باشد.

وبهمین سبب ممکن است در مذاکرات هلسینکی اصولا گفتگو های جدی درباره سلاح های استراتژیك امکان‌پذیر نباشد.

بهرحال اینك درحالی طرفین بمذاکره میپردازند که زرادخانه های اتمی آنها پر شده وموشکها برای حمل این سلاحها درسکوی پرتاب هستند.

باین ترتیب کنفرانس‌هلسینکی کنفرانسی خواهد بود که در آن دوطرف میکوشند تاآنجا که‌ممکن است از مقاصد و هدفهای‌یکدیگر آگاه شوند خود این امر نیز موفقیتی بحساب می‌آید زیرابس از سالها آمریکا وشوروی توافق کرده‌اند که کنار هم بنشینند و درباره یك مسئله‌مورد علاقه به گفتگو بپردازند.

تغییر ماهیت یك رئیس جمهوری
کاریکاتور از: گاردین

ترجمه: شاهین شهیدی
از: سندی تایمز

لائوس، ویتنام دوم

سربازان ویتنام شمالی وامریکا در لائوس رودرروی هم قرار دارند

در حالیکه همه انظار بسوی نیکسون و سخنرانی او در مورد سیاست جدید ایالات متحده در ویت‌نام دوخته شده‌بود برخی از سناتور های کنگره امریکابیش از پیش توجه‌خودرا به لائوس و مشکلات جدید امریکا در این کشور معطوف کرده بودند.

زمان درازی است که همه میدانند ایـالات متحـده بـرای بمباران جاده «هوشی‌مین» ازپایگاه های تایلنداستفاده میکند و نیروی هوائی امریکا به‌پشتیبانی از نیرو های دولتی‌لائوس علیه کمونیست های پاتت لائو وارد جنك میشود و«سیا» موفق شده است که‌افراد قبیله «موهیل» را تحت فرماندهی یك گروهبان سابق فرانسوی بنام ژنرال «وانك‌پائو» بصورت افرادی رزمنده و جنگجو درآوردبنحوی که اکنون این افراد توانسته‌اند نیروهای پاتت لائو را در کناره خلیج نگاهدارند.

افراد این لشکر موفق شده‌اند سرانجام پس‌از چندین سال‌نبرد منطقه استراتژیك صحرای «جار» که از سال ۱۹۶۴ پس از یك جنك خونین بدست کمونیست‌ها افتاده بود بازپس گیرند و این ناحیه‌را تحت اشغال و کنترل خود درآورند.

باوجود این، جزئیات دخالت امریکا چند روز پیش روشن شد و آن بعلت گزارشی بود که در باره عملیات «سیا» در روزنامه نیویورك تایمز منتشر شد و «سیا» در جنبه‌های لائوس دخالت دارد.

هواپیماها و هلیکوپتر های متعلق به ناوگان امریکادرجنوب شرقی آسیااخیرا کار انتقال ۴۰ هزار تن از سربازان‌قبیله «مئو» را پایان دادند.

تعداد امریکائیهائی که درعملیات‌علیه نیرو های پاتت لائو شرکت دارند معلوم نیست ولی تعداد افراد ویت‌نام شمالی که اکنون در لائوس میجنگند به ۴۵ هزار نفر میرسد.

آنچه احتمالا خبرنگار نیویورك‌تایمز را در نشر اطلاعاتی که تابحال از انظار همه پنهان بود یاری کرده بررسی یکی از کمیته های فرعی کمیته روابط‌خارجی سنای امریکا درمورد تعهدات قراردادی امریکا در لائوس است.

سناتور «استوارت سیمینگتون» که در زمان پرزیدنت ترومن ریاست نیروی هوائی را بر عهده داشت و اخیرا یکی‌از بازهای مشهورومعرفی‌شده از جمله‌کسانی است که‌امروزه نسبت به افزایش‌تعهدات خارجی امریکا حساسیت بسیار نشان میدهد.

وی میگوید: «ما برای تربیت‌وآموزش یك کودك تا رسیدن او به سنین جوانی ۴۴ دلار خرج میکنیم در حالیکه هزینه کشتن هر یك از سربازان‌دشمن درویت‌نام به ۲۱ هزار و ۶۰۰ دلار میرسد.»

کمیته فرعی که برسیهای مربوط به نوسانات تعهدات امریکا را مرتبا انجام میدهد علاوه بر سناتور «استوارت ـ همینگتون» افرادی چون فولبرایت، منسفیلد، کوپر، ایکن، اسپارکمن و جاویتز را شامل است.

وزارت خارجه‌امریکا معتقد است که کمیته روابط خارجی بایداطلاعات خودرا مستقیما از اعضای این وزارتخانه کسب کند در حالیکه سناتورها و بویژه سناتور های عضو این کمیته فرعی، انتظار دارند از اطلاعات دقیق‌تری برخوردار شوند بنابراین دونفر از ورزیده‌ترین و کارآزموده‌ترین افراد را مامور بررسی و مطالعه کردند. گزارش این دو نه تنها شامل اطلاعات ماخوذ از اعضای وزارت خارجه میشد بلکه بسیاری اطلاعات جدیدتر نیز درآن گنجانیده شده بود.

بدون تعهد

فرستادگان کمیته فرعی از تایلند دیدن کردند و دربرسی همه جانبه خود بخصوص مسائل مربوط‌به مداخله‌امریکا در لائوس‌راموردتوجه قرار دادند. موافقت نامه هائی که در مورد پایگاه های‌تایوان، ژاپن، اکیناواوکره جنوبی بامضاءرسیده نیز مورد بررسی قرار خواهد گرفت و سپس در نهارسال آینده، انظار آنها به اروپا و مسائل اروپائی امریکا، متوجه خواهد شد.

در همان حال که شایعات مربوط‌به شرکت امریکادرجنك لائوس قوت گرفت رهبران دولت و منابع رسمی به این کمیته فرعی اطمینان داشد که ایالات متحده هیچگونه‌تعهدی‌دراین کشورندارد و هیچیك از افراد نیروی زمینی درلائوس مشغول جنك نیست و ادعا کردند که شرکت امریکا در نبرد با دقت و روشن بینی کامل توام است و هر زمان که بخواهد میتواند از لائوس خارج شود.

نظر میرسد که عملیات‌اخیر وحملات افراد منظم قبیله «مئو» باواکنش شدید ویت‌نام شمالی روبرو شود ولی در عمل بعلت خسارات سنگینی که در شکست صحرای «جاد» بر کمونیستها واردآمده و از دست دادن بسیاری مهمات در این ناحیه، تاکنون‌حمله انتقامی‌صورت‌نگرفته است.

بررسی هائی که سنای آمریکا چند سال قبل‌درمورد تعهدات سیاسی و نظامی امریکا بعمل می‌آورد با عدم استقبال‌مردم روبرو میشددرحالیکه اکنون باخوشوقتی تلقی میشود. سناتور های امریکائی‌تصمیم دارند که سیاست خارجی امریکا را با کمال دقت دنبال کنند و کوچکترین جزئیات آنرا مورد مطالعه قراردهند تا وضع در لائوس به ویت‌نام شبیه‌نشود.

نویسنده: آرت‌بوخوالد
مترجم: پرویز ایرانزاد

«جدال نیکسون‌ها»!...

نیکسون جدید داشت به رختخواب میرفت که‌نیکسون قدیم‌از صندوقخانه اطاق خواب کاخ‌سفید بیرون آمد ومقابل نیکسون جدید سبز شد.

نیکسون جدید گفت:
ـ باز از جان من چه می‌خواهی.

نیکسون قدیم پوزخندزد:
ـ فراررومدار داشتیم هروقت بند را آب دادی بر توظاهر شوم واز مخمصه خلاصت کنم.

ـ فرارومدار را فراموش نکرده‌ام. اما در این گرفتاری اخیر پای «آگنیو» معاونم در میان است. من فول داده‌ام که...

نیکسون قدیم‌برآشفت:
ـ قول ووعده... همش‌وعده ووعید.... ده‌ماه از گاراست که‌ازلای جرزاین صندوقخانه حرکات و سکناتت رازیرنظر دارم.

ده‌ماه تمام است می خواهم به بینم در. رمینه‌راضی کردن عوامل ناراضی جامعه امریکا چه نقشه و طرحی‌را پیاده‌می‌کنی‌وحالا کسی‌را به رخ من می کشی که فقط دلخوشیش معاونت رئیس‌جمهور است.

نیکسون جدید ملتمسانه گفت:
ـ به‌بین، روزی که از تو خواستم در صندوقخانه کاخ سفید پنهان شوی فکر می‌کردم همیشه به‌وجودت‌احتیاج خواهم داشت. اما حالا می‌گویم‌غلط‌اندر غلط است که رئیس جمهور ممالك متحده امریکا هم قایم‌باشك بازی درآورد ولذا عزم‌را جزم کرده‌ام که، آسپیرو آگنیو معاون ووردستم را بکاربکشم زیرا اگر هر آینه آنچه را که می خواهم بگویم‌ازحلقوم خود خارج کنم خلایق فریاد برخواهند آورد که: «ده‌ماه، اینجارا باش. باز نیکسون قدیم بر گشته». اما اگر آگنیورا جلوبیاندازم آنهافقط رمزمه خواهند کرد: «مایه شرمساری وتاسف است که نیکسون جدید نتواند جلو معاونش‌را بگیرد.»

نیکسون قدیم با لحنی اندوهناك گفت:
ـ پس من چی؟ مگرمن‌قلب واحساس‌ندارم.

ده‌ماه تمام توی این صندوقخانه تاریك و ملال‌آور حرفهائی را که باید بزنم تمرین کرده‌ام. سخنرانیهای پرطمطراق با آب‌و تاب فراوان‌تهیه دیده‌ام که عوامل ناراضی از شنیدنشان نفس در سینه حبس خواهند داشت...

نیکسون جدید به میان حرفش‌دوید:
ـ دیك، دیك عزیز. در این جهان پهناور هیچکس پیدا نمی شود که‌باندازه من به نظرات وافکار گهربار تو ارج وارزش نهد. هرچه هستم و هرچه‌دارم از تودارم. اما اکنون هنگام آن است که با حقایق روبرو شویم. اگر تو نسبت به تظاهر کنندگان قندی کنی و چنانکه روال کارت‌هست عوامل ناراضی را به توپ‌و تشر به بندی این منم که باید چوب واکنش‌ها را بخورم.

تودر صدر دولت من جا داری. تخم چشم مائی اما فراموش نکن که من الان‌یك رهبر جهانیم. سیاستمداری برجسته و شهره دارم. پرزیدنت امریکائیانم و بر من است که از جنك و جدا لوپرخاش واین جور چیز ها مبراباشم‌و خویشتن‌را کنار بکشم.

نیکسون قدیم فریاد زد:
وبکدارم نام آگنیوصفحات اول روزنامه‌ها را پر کند!؟

نیکسون جدید با لحن ملایمی گفت:
ـ یادت هست دیك، روزگاران خوشی که من و تو معاون رئیس‌جمهور بودیم. توهمه کاره بودی ومن فقط ناظر و تماشاچی. ایزنهاور هم خم به ابرو نمی آورد، ووانمود می کرد که از آنچه ما می‌گوئیم‌وانجام میدهیم اطلاعی ندارد. حالا هم‌واضحتر‌بگویم من خود گفتنی ها را توی دهان آگنیو می گذارم و با این عمل آندسته از مردم را که با حرف راضی وقانع می‌شوند به طرف خود می‌کشم وآگنیو را دم لیه تیز تیغ ناراضی هاو انتقاد گران قرار میدهم. اما بین‌خودمان باشد. باز همیشه چشم به صندوقخانه دوخته‌ام و رای زنی های توسرلوحه کار و برنامه‌زندگی پردردسر من‌است

نیکسون قدیم دست‌بردار نبود:
ـ نه،تو می خواهی سرمرا شیره بمالی و گولم بزنی. خود درمیهمانیهای‌باشکوه شرکت میکنی‌خوب میخوری و مینوشی و من باید توی این صندوقخانه نمناك بمانم. سماق بمکم و آهم را باناله سودا کنم!

نیکسون قدیم انگشت پایش را برنیکسون جدید نشان داد:
ـ زخم انگشتم را به‌بین. نه، دیگر تاب و توانم سلب شده و تو باید بین من و آگنیو یکی را انتخاب کنی.

نیکسون جدید ابروهایش را درهم کشید:
ـ به خود من هم کلك نزن دیك، من بتو اجازه داده‌ام درکاخ سفید اقامت کنی زیرا مدیون خوبیهای تو درگذشته‌ام. اما درمقام رئیس جمهور آمریکا این منم که باید تصمیم بگیرم که‌چکار بکنم وکفه ترازورا به نفع کی سنگین‌تر کنم. نیکسون قدیم زانوی التماس برزمین زد:
ـ بسیار خوب، پس به استدعایم توجه کن. نزدیکتر بیاو به‌درو دیوار این‌صندوق‌خانه‌نظری فکن. به‌بین چه عناوین کوبنده‌ای برای سخنرانیهای خود برگزیده‌ام مثل این یکی: «مخالف‌بی مخالف». «سرنوشت جنك و صلح درویتنام‌فقط دریدرئیس جمهور است و بس.» «به تظاهرات وقعی نمی نهیم.» و غیره... بگو به‌بینم آگنیوقادر هست‌حتی جمله‌ای به این سیاق بنویسد؟

نیکسون جدید گفت:
ـ بلند شو دیك، بلندشو و سربا بایست. گرچه‌نمی‌توانم اجازه دهم توسخنرانی هاب راایراد کنی. اما با آگنیو صحبت خواهم کرد، شاید ترتیبی بدهیم و نام ترا جزو لیست سخنرانی نویس‌ها جادهیم.

نیکسون قدیم شانه‌هایش را بالاانداخت:
ـ قبول است و لطفا دستور بده‌این صندوقخانه را قدری فراختر کنند که از تنگی خدا درعذابم!...

از: لوموند
ترجمه: علی بهارلو

لبنان: تعویق انفجار!

قرار دادی که در باره برقراری آتش‌بس بین نمایندگان دولت لبنان و سازمان آزادی بخش فلسطین امضاء شد در بسیاری از پایتخت ها بعلل و جهات مختلف بانظر مساعد استقبال گردید.

خوشحالی در جهان عرب و عجیب تر از همه در کشور هائی که از سیاست آشتی‌ناپذیرتری پیروی می‌کنند عمومیت داشت. با این که سوریه و الجزایر عجالتا سکوت اختیار کرده‌اند و دست کم سکوت دمشق نشانه رضایت ضمنی بشمار میرود، عراق، لیبی سودان و مصر از این «قدم مهم» که در راه بهبود اوضاع برداشته شد بشدت ابراز خرسندی می‌کنند.

خوشحالی دولتهای عربی مخصوصا ازاین نظر است که دولت لبنان سرانجام یاسر عرفات رئیس سازمان آزادی بخش فلسطین را بعنوان یك «طرف مذاکره‌معتبر» برسمیت شناخت.

گواین که در صورت ادامه نبرد ممکن بود موفقیت های بیشتری نصیب رهبر کماندو ها بشود ولی این امر وحدت و موجودیت لبنان رابخطر میانداخت و در نتیجه مداخله نظامی‌امریکا را بدنبال میاورد واین چیزی است که آندسته از کشور های عربی که بیشتر در کنار کماندو ها قرار دارند باتمام قواسعی میکنند بهر قیمت که باشد از وقوع آن جلوگیری کنند.

در کشور های خارجی مخصوصا امریکا نیز عقیده محافل دولتی براین است که موفقیت محدود یاسرعرفات ازوقوع حوادث وخیم‌تری جلوگیری کرده‌است. امریکائی‌ها که اکنون در باره مسائل مهم‌و حساسی باشوروی وارد گفتگو شده‌اند مسلما نمی خواهند موفقیت‌احتمالی‌مذاکرات جاری در باره خلع‌سلاح، ویت‌نام و حل مسالمت‌آمیز بحران خاورمیانه را بخطر بیاندازند و باوجود صورت‌ظاهر قضایا بنظر نمیرسد مشاجره شدیدی که اخیرا در باره مسئولیت بحران اخیر لبنان میان دو دولت «ماتوق بزرك» روی داد در روابط دو کشور تاثیر سوئی داشته باشد.

واشنگتن نسبت به‌اتهاماتی که دولت شوروی در ماجرای بحران لبنان باندولت وارد ساخت اعتراضی‌نکرد و همینقدر روش مسکو را «یاس‌آور» توصیف نمود.

از آن گذشته ظاهرا مذاکرات بین دو کشور در شرایط خوبی ادامه دارد، زیرا هردودولت درباره لزوم جلوگیری از انفجار «انبار باروت لبنان»بموافقت‌رسیده‌اند.

اماباوجود موافقتی که در قاهره بین نمایندگان ارتش لبنان و یاسرعرفات حاصل شده اوضاع در محل همچنان موجب تشویش و نگرانی است.

هنوز از جزئیات قراردادی که در قاهره بامضاء رسیده اطلاعی بدست نیامده است ولی ظاهرا دولت‌لبنان به کماندو ها اجازه داده است بدون آنکه بطور دائم در مناطق مرزی مستقر شوند دراین نواحی آزادانه‌رفت‌و آمد نمایند و مسلما این مسئله اسرائیل را از اقدام به حملات انتقامی علیه لبنان بازنخواهد داشت.

مضافا این که دولت لبنان در برابر بدست آوردن حق کنترل اردوگاه های فلسطینی به پناهندگان عرب اجازه داده است که در سازمان های کماندوئی خدمت کنند.

بهائی که رژیم‌لبنان حاضر شده است برای‌تضمین صلح‌داخلی و حفظ موجودیت خودبه بپردازد بسیارسنگین است و با اینحال بیم آن میرود که در برابر پرداخت این بهای گزاف نتواند نتایج مورد نظر را بدست بیاورد.

از طرف دیگر سازشی که بین یاسر عرفات وژنرال امیل بوستانی حاصل شده ممکن است مورد قبول جناح های دست راستی قرار نگیرد و دست راستی های‌افراطی این قرارداد رابعنوان تسلیم دولت لبنان در برابر سازمان های فلسطینی تلقی کنند.

بهمین جهت است که تصمیم گرفته شده است متن قراردادی که در قاهره امضاء شده است فاش نشود ولی این کار فقط میتواند تاریخ «انفجار» رابرای مدتی به تعویق بیاندازد.

«آپولو»

از امشب دومین پرواز هیجان انگیز انسان بماه در اطلاعات ۶

دومین «قطار فضائی» تاریخ در آستانه پرواز

روز دیگر به‌خطیر ترین سفر فضائی انسان باقیست

روز جمعه ۲۳ آبان «۱۴ نوامبر» ساعت نوزده وپنجاه و سه دقیقه دومین «قطار فضائی» در تاریخ بشریت پایگاه کیپ کندی را بسوی کره ماه ترك می کند وبدین ترتیب این هفته بشر با یك ماجرای بزرك دیگر عصر فضا آشنا میشود.

شاید مسافرت سه‌سرنشین شجاع سفینه «آپولو ۱۲» بیك کره دیگر آن سوروهیجانی را که هنگام پیاده شدن نیل آرمسترانك دنیا شاهد آن بود بوجود نیاورد زیرا در حقیقت روز ۳۰ ژوئیه با فرود آمدن آرام‌سفینه«آپولو-۱۱» راه کرات آسمانی بروی جهانیان باز شد وقضاوردانی که بعد ها بکرات دیگر قدم میگذارند کاری را که آرمسترانك، آلدرین ومایکل کالینز آغاز کرده‌بودند تکمیل خواهند کرد. ولی ماموریتی که مقامات سازمان ملی فضائی آمریکابعهده‌سرنشینان سفینه آپولو ـ ۱۲ گذاشته‌اند بمراتب جالب تر و مهمتراز ماموریتی است که سرنشینان سفینه آپولو ۱۱ انجا داده‌اند. نظر باهمیت فوق‌العاده موضوع ما از امروز آخرین گزارشهای مربوط به آپولو-۱۲ و گزارش های‌جالب‌توجه بزرگترین کارشناسان‌فضائی امریکا و اروپا رادراین‌صفحه منعکس خواهیم کرد.

در مقاله امروز جزئیات برنامه کار سرنشینان سفینه آپولو ۱۲ در کره ماه با مقایسه باماموریتی که آلدرین و آرمسترانك در ماه ژوئیه انجام‌داده‌اندباطلاع‌خوانندگان گرامی میرسد.

همانطور که گفته شد برنامه‌ای که برای‌سرنشینان آپولو ۱۲ تهیه شده بمراتب مفصل ترومتنوع‌ترازبرنامه‌ای است که برای نخستین ـ مسافران ماه تنظیم شده بود. «آلن‌بین» و «چارلز کنراد» ده ساعت بیش از آرمسترانك و آلدرین در کره‌ماه توقف خواهند کرد. سرنشینان سفینه آپولو ۱۱ بیش از ۷۵ متر از محلی که سفینه «لم» فرود آمده بود دور نشدندودر حالیکه «بین» و «کنراد»۹۰۰ متر «سه هزار پا» دراقیانوس طوفانها راه خواهند رفت.

در دهانه آتش فشان

در این راه پیمائی سرنشینان «لم» سعی خواهند کردسفینه «سوروبیور ۳» را که در آوریل ۱۶۶۲ به آرامی در داخل یکی از دهانه های آتش فشانی نشسته است پیدا کنند. «بین» و «کنراد» کوشش خواهند کرد سفینه خود را در جائی بنشانند که از این دهانه آتش فشانی بیش از سیصدمتر فاصله‌نداشته‌باشد. ولی ایا انها در این‌ماموریت موفق خواهند شد؟ یاخواهند توانست دوربین تلویزیونی و بعضی از قطعات سفینه را با خود بزمین بیاورند. این قسمت از برنامه «آپولو ۱۲» حائز اهمیت زیادی است‌زیرا در صورتیکه «بین و کنراد» بتوانند قطعاتی از این سفینه را با خود بزمین بیاورند دانشمندان با بررسی آنها به تغییراتی که در مدت دو سال در شرایط اقلیمی ماه در دستگاه های ساخت بشر بوجود آمده است پی‌خواهند برد

۲۷ آبان

موشك عظیم «ساتورن۵» حامل سفینه مادر «یانکی کلیپ» با سه سرنشین «کنراد، کوردون، بین» در ساعت هفت وپنجاه‌و سه‌دقیقه برج شماره ۳۹ کیپ کندی را ترك میکنند.

سفینه آپولو ۱۲ شب ۱۸ نوامبر «۲۷ آبان» در مدار کره ماه قرار میگیرد و پس از آنکه مرکز کنترل فضائی چراغ سبز زداد سفینه «لم» از سفینه مادر جدا شده و با روشن کردن موتورمخصوص پائین آمدن آهسته بطرف سطح کره ماه براه می‌افتد

در ساختمان سفینه «لم» این بار تغییراتی داده شده و باین ترتیب که اگر موتور مخصوص بلند شدن ازسطح کره ماه کار نکندفضانوردان میتوانند با استفاده از موتور پائین‌آمدن به‌زمین بازگردند.

«بین» و «کنراد» بامداد روز ۲۷ آبان را درداخل سفینه لم‌به‌بازرسی دستگاهها میگذرانند و شب بعد برای نخستین بار در کابین رابباز کرده و به دریای طوفان ها قدم میگذارند.

درآنجا نقشه پرواز با نقشه‌ای که چهار ماه برای پیشتازان تسخیرماه تهیه‌شده بود کاملا فرق‌میکند. سازمان ملی‌فضائی‌امریکا تمام‌کوشش خود را بکار برده است حادثه‌ای که‌برای سرنشینان آپولو ـ ۱۱ هنگام فرودآمدن درکره ماه روی داد در مورد سرنشینان سفینه آپولو ۱۳ تکرار نشود.

درآنموقع آرمسترانك و آلدرین ناچار شدند براثر ناهموار بودن سطح محلی‌که برای‌فرود آمدن درنظر گرفته شده بود سفینه‌را شش کیلو متر آنطرفتر فرود آورند و همین اشتباه نزدیك بودفاجعه بزرگی بوجود آورد.

دوبار خروج

مغزالکترونیکی که‌درسفینه آپولو ۱۲ کار گذاشته‌شده بمراتب حساس‌تر و دقیق‌تر ازدستگاهی است که درسفینه «عقاب» تعبیه شده بود. در ساعت یك و ۴۳ دقیقه بعداز ظهر روز چهارشنبه ۲۸آبان برای دومین بار در تاریخ کره ماه بدست بشر تسخیر میشود.

درحالی که «ریچارد ـ گوردون» درارتفاع یکصد کیلومتری باسفینه مادر در مدار کره‌ماه گردش میکنند‌بین و «کنراد» خود را برای‌خارج شدن از سفینه آماده می‌کنند. آنها دوبار از لم‌خارج شده‌و وارد کره ماه خواهند شد درحالیکه آرمسترانك و آلدرین فقط یك‌بار ازسفینه عقاب خارج شدند. آنها در هربار سه ساعت و نیم و اگرمایل باشند تاچهارساعت به عملیات اکتشافی در کره‌ماه اقدام خواهند کرد.

درساعت ۲ و چهل دقیقه بعداز ظهر آن روز برای نخستین بار فرمانده «لم» از سفینه خارج شده قدم به سطح کره ماه میگذارد و پس‌از آن «بین» سفینه‌راترك می‌کند. دراین حال فرستنده تلویزیونی نکار میافتد و دو فضا نورد بسرعت مقداری از سنك ریزه های اطراف سفینه نمونه برداری می کنند وبس ازآن یك دستگاه‌علمی رادر اقیانوس طوفانها کار می‌گذارند.

«آلدرین و آرمسترانك» سه دستگاه دردریای آرامش کار گذاشتند. از «کنراد» و «بین» پنج دستگاه علمی در اقیانوس طوفان کار خواهند گذاشت. هدف اصلی این دستگاهها مطالعه در باره زلزله های ماه و تعیین میدان مغناطیسی وذرات خورشیدی است.

دوفضانوردشب ۲۰ نوامبر (۲۹ آبان) رادرداخل سفینه بسر می برند. این بار«بین» و «کنراد» درداخل کابین‌از وسائل آسایش بیشتری برخوردار خواهند. درحالی که آرمسترانك و آلدرین وضع بسیار ناراحت کننده‌ای درداخل سفینه عقاب داشتند درداخل کابین دونوی مخصوص برای استراحت دو فضانورد کارگذاشته شده و آنها میتوانند روی موتور سفینه باکف آن به‌نشینند و هریك پوششی باخود خواهند داشت که آنها رااز سرمای فوق‌العاده شدید ماه محفوظ خواهد کرد.

آلدرین و آرمسترانك در داخل «لم» از سرمای شدید درزحمت بودندولی سرنشینان سفینه آپولو ۱۲ احساس سرما نخواهند کرد.

درساعت ۹ و بیست و دو دقیقه روز بعد«بین»و «کنراد» برای دومین‌بار سفینه راترك گفته و بکره ماه قدم‌می‌گذارند و پس از جمع‌آوری نمونه های خاك و سنگریزه های اطراف به تحقیقات علمی می پردازند. یك ساعت ونیم بعد بافرمانی که از مرکز کنترل فضائی دریافت میکنند به جستجوی «سوروبیور ۳» میروند.

سفینه «سوروبیور ۳» در داخل مغاکی که‌قطردهانه‌آن درحدود دویست متر وژرفای آن ۵۰ متر است قراردارد.

با طناب ۹ متری

راه پیمایان «اقیانوس طوفانها» اندکی قبل‌ازساعت یازده و ۳۰ دقیقه‌روزپنجشنبه ۲۹ آبان «بوقت تهران» به کنار دهانه آتش فشانی می رسند. در این هنگام «آلن بین» مثل کوه نوردان‌بوسیله یك طناب ۹ متری شروع به پائین رفتن از دهانه آتش فشانی میکنندو اگر در اثنای نخستین عملیات حادثه‌ای روی ندهد دو فضانورد تا قمر مغاك پائین میروند و دراین صورت میتوانند فرستنده تلویزیونی سوروبیور ۳ را بعنوان‌ارمغان بسیار گرانبهائی برای دانشمندان سازمان‌ملی فضائی آمریکا همراه‌بیاورند.

این فرستنده تلویزیون‌در سال ۱۹۶۷ بیش‌از شش‌هزار کیلیشه بطور مستقیم ازکره ماه بزمین مخابره کرده است.

دو فضانورد در صورت امکان بوسیله «قیچی فلزی که همراه دارند قسمتی از کابل ها و قطعات مختلف سفینه را بریده با خودبزمین خواهند آورد و شاید «میکروارگانیسم» هائی که‌دو سال قبل بوسیله «سوروبور ۳» بکره ماه منتقل شده(در صورتی که توانسته باشند در برابر تشعشعات کیهانی و گرمای فوق‌العاده شدید و سرمای طاقت فرسا دوام بیاورند) پیدا کنند.

«بین» و«کنراد» پس‌ازیك توقف ۳۱ تا ۳۳ ساعته در سطح کره ماه خود را برای عزیمت آماده می کنند.

لحظه حساس

حساس ترین و خطرناك ترین ماموریت سفینه «لم»و سرنشینان آن در ساعت‌پنج و پنجاه و سه دقیقه بعد از ظهر روز پنجشنبه ۲۹ آبان آغاز میشود. در آن ساعت «بین» موتور مخصوص بالا رفتن سفیه «اینتریید» را روشن می کند و به‌آرامی سطح کره ماه را ترك می کند.

سفینه نخست در مداری که نزدیکترین فاصله آن از ماه ۱۶ کیلو متر و دور ترین فاصله آن ۸۱ کیلو متراست بدور ماه گردش میکند و سپس فاصله خود را باسفینه مادر بتدریج کم میکند ودو ساعت و نیم پس از پرواز از سطح کره ماه در مداریکصد کیلو متری به سفینه مادرمی پیوندد.

پس از الحاق دو سفینه فرمانده آپولو، «لم» را با بکارانداختن‌دستگاه‌مخصوص از سفینه جدا میکنند ولی‌این بار «لم» بجای آنکه در مدار ماه بحرکت خود ادامه دهد بطور آزاد بسطح ماه میافتد. متلاشی میشود.

کار شناسان فضائی آمریکا عقیده دارند که وجود سفینه «لم» در مدار ماه ممکن است در مسافرت های آینده‌اسباب زحمت فضانوردان بشود و مادر بتدریج کم میکند ودو ساعت و نیم پس از پرواز از سطح کره ماه در مداریکصد کیلو متری به سفینه مادرمی پیوندد.

سر انجام در ساعت یازده و ۲۷ دقیقه بعد از ظهر روز دوشنبه‌سوم آذر«بوقت تهران» سفینه «یانکی کلیپ» پس‌از ۳۴۴ ساعت و ۳۵ دقیقه‌پرواز در ۸۰۰ کیلو متری مشرق «ساموآ» در اقیانوس آرام فرود می آید.

مطبوعات جهان

مسابقات دو حذفی فوتبال دانشگاه تهران

علوم تربیتی یکی از شانسهای قهرمانی، در اولین دیدار ۱ ـ ۳ پیروز شد

منوچهر کاتوزیان بازیکن تیم علوم اداری برای شرکت از دو بازی محروم شد!

علوم تربیتی، دندانپزشکی دروقت دوم رویهم چهار بار دروازه‌ها را فرو ریختند

پنجشنبه گذشته دنباله مسابقات فوتبال دوحذفی دانشکده‌های دانشگاه تهران در زمین چمن این دانشگاه ادامه یافت ودومسابقه انجام شد .

مسابقه نخست رادو تیم فوتبال دانشکده علوم اداری و شبانه انجام دادند . تیم علوم‌اداری که صاحب بازیکنان خوب و صاحب‌نامی ولی قدیمی چون داریوش طهوری و کامبیز جمالی است سال پیش فاتح مسابقات جام حذفی دانشگاه گردید .درنیمه نخست مسابقه‌علوم اداری‌و شبانه ، تلاش هردو تیم بدون نتیجه ماند وبدون ردوبدل گل ایـ ن‌نیمه پایان یافت ، در حالیکه فورواردهای شبانه خطرات بیشتری برروی دروازه علوم اداری بوجود آوردند .

دوگل دریك نیمه

لیکن‌بمجرد آغاز نیمه دوم بازی، علوم‌اداری کاملااداره بازی را در دست گرفتو پنج دقیقه پس از شروع این نیمه «نیك برش »بغل چپ این‌تیم گل برتری تیم خودرا بثمر رسانید . گلی که نیك برش روی‌یك فرار سریع‌و عالی خود از میان‌دو مدافع میانی حریف به ثمر رسانید ، کاملا آرایش خوب شبانه وقدرت حملات آنهارادر هم پاشیدو زمانیکه همین‌بازیکن در دقیقه ٦٤ ازروی خط هیجده گل دوم علوم اداری را وارد دروازه شبانه کرد، تیم شبانه بکلی امیدخود را برای برد ویا حداقل برای نتیجه مساوی ازدست داد !

شبانه با این باخت در دور بعد باتیم مغلوب دیدار جنگلداری و هنرها که دیروز برابر هم قرار گرفتند مسابقه خواهد داد ، در حالیکه علوم اداری حریف تیم‌پیروز همین مسابقه است .

ایندو تیم در گروه دوم‌مسابقات فوتبال‌دانشگاه قراردارند که هشت تیم‌دامپزشکی ،اقتصاد ، علوم ، حقوق، جنگلداری و هنر هادرآن حضور دارند . در دو مسابقه قبل به ترتیب بر دامپزشکی و حقوق این گروه تیمهای اقتصادو علوم

ورزش

رضائی ، نیك‌برش ، سید جلال

علوم تربیتی یکی از شانسهای بزرك

درمسابقه دوم روز پنجشنبه تیم علوم تربیتی که یکی‌از شانسهای عنوان قهرمانی این گروه است‌در برابر اولین حریف خود تیم دندان‌پزشکی قرار گرفت .

داریوش عربیان هافبك راست علوم تربیتی‌بالاخره دروازه دندان‌پزشکی رافروریخت ، ودادفر،هافبك دیگر این‌تیم ده دقیقه بعد موفق به زدن گل‌دوم شد .

حملات نفرات علوم تربیتی در اواسط نیمه دوم باوج‌خود رسیده‌بود وحاصل آن گل دیگری بود که گوش راست این تیم اصلان‌خانی‌به ثمر رسانید .

دراین‌دیدار ، تنها گل دندان پزشکی ، زمانیکه علوم تربیتی با نتیجه (۰ـ۳) برتری داشت از پشت محوطه ۱۸قدم و بدنبال یك ضربه آزاد به ثمر رسید ، گلی که‌باز هم دروازه‌بان درازدست‌دادن آن سهم عمده داشت .

کیومرث افشار زننده گل‌دندان پزشکی‌بود . علوم تربیتی اکنون با پیروزی بردندان پزشکی ، هفته بعد تیم دانشکده‌ادبیات را ملاقات خواهد کرد ،ادبیات در گروه اول که نه تیم حضوردارند ،دردور اول مسابقات استراحت داشت . هفته گذشته دراین گروه نیز دومسابقه انجام شد که دارو سازی و فنی به ترتیب برتیمهای الهیات و پزشکی غلبه کردند .

این هفته هیئت فوتبال دانشگاه بنابگزارش داورمسابقه دو تیم علوم وحقوق تصمیم به محروم کردن‌فورواردخوب‌علوم‌منوچهر کاتوزیان» ازدومسابقه بعد گرفت . چون کاتوزیان‌در نیمه‌دوم مسابقه علوم وحقوق بعلت عمل خلافی که‌انجام‌داد بدستور داور از زمین مسابقه اخراج‌شده‌بود .این‌بازی که هفته گذشته انجام گردید (۰ـ۱)بسود علوم پایان یافت .

علوم تربیتی که در این دیدار ازدرخدمت داشتن دو بازیکن بزرك خود ،مرتضی شرکاء بخاطر سفر با تیم تاج به هندوستان و کاردان بعلت آسیب‌دیدگی محروم بود با نتیجه (۱ـ۳) پیروزشدواولین حریف‌را پشت‌سر گذاشت.

دندان پزشکی با وجودی که‌در دیدار باعلوم تربیتی سه‌بار دروازه خودرا ازدست داد وهرسه بارگناه عمده متوجه دروازه‌بان این‌تیم بود، لیکن‌در وقت اول با کمی سود بردن ازشانس بخوبی در مقابل علوم تربیتی‌پایداری کرد و بدون‌ردوبدل گل‌باین نیمه پایان داد .

داریوش عربیان وگل اول

لیکن‌در نخستین دقایق نیمه دوم پیروزشده‌اند .

اولین محرومیت !

طبق‌تصمیمی که کمیته‌برگزار کننده مسابقات‌فوتبال دانشگاه در مورد گزارش داور ازمسابقه‌تیمهای علوم وحقوق داد ،منوچهر کاتوزیان بازیکن ممتاز علوم اداری برای دوبازی آینده تیم خود ازشرکت‌در مسابقات محروم است . بازی علوم وحقوق که هفته‌پیش‌انجام‌شد(۰ـ۱) بنفع علوم پایان یافت .

درمسابقه دو تیم شبانه و علوم اداری ، بازیکنان علوم اداری از این قرار بودند .

افشار (دروازه‌بان) .خلیفه‌پناه ، آذرخشی ، نوائی ، داریوش طهورا، کامبیز جمالی ، عسگری ، ظهوری،

یك میلیون وهشتاد هزار تومان برای تامی جمل

تامی جمل ، ٦۰۰۰۰ لیره

هفته گذشته جك‌اشتاین رئیس باشگاه سلتیك گلاسکو درمیان بهت‌و حیرت فراوان صاحب نظران فوتبال دراسکاتلند ، بطور ناگهانی اعلام کرد ، این باشگاه حاضر بفروش تامی‌جمل بازیکن بزرك‌اسکاتلند ، و تیم فوتبال سلتیك است !

جك اشتاین نیز همچنین حداقل‌قیمت‌را برای‌فروش تامی‌جمل شصت هزار لیره استرلینك تعیین کرده است که مبلغی برابر بایك میلیون و هشتاد هزار تومان‌می‌باشد. تامی‌جمل که‌دردیدار دوهفته قبل‌تیم‌ملی اسکاتلند باتیم ملی آلمان غربی درهامبورك شرکت داشت ، یکی از بهترین مهره های سلتیك درطول سالهای اخیرمی‌باشد و دراین چندساله وی مرتبا همراه باسلتیك بمقام قهرمانی باشگاه های اسکاتلند دست یافته و درسال ۱۹٦۷ همراه بااین تیم فاتح مسابقات جام باشگاه های اروپا گردید .

بطوریکه مطالب روزنامه های انگلیسی حاکیست ، درحال حاضر باشگاه های انگلیسی خیلی بیشتر از باشگاه های اسکاتلند راقب به خریداری جمل‌هستند .

سلتیك فاتح جام حذفی فوتبال باشگاههای اسکاتلند

* بیش‌از هشتاد هزار تن تماشاگر دراستادیوم یکصدهزار نفری هامیدن پارك گلاسکو شاهد یك‌پیروزی بزرك دیگر برای‌تیم سلتیك قهرمان چندین ساله‌مسابقات فوتبال باشگاه های اسکاتلند بودند .

چون سلتیك که امسال درمسابقات جام حذفی ، آغازی بسیار خوب داشت و درنخستین قدم تیم بزرك و رقیب خود «رنجرز» را مغلوب کرد تاپایان همچنان‌پیروز‌مندانه قدم برداشت و چهارشنبه شب باپیروزی (۰ـ۱) دردیدار فینال برتیم سنت‌جانستون صاحب جام گردید .

سلتیك دردیدار سرنوشت خود باسنت جانستون آنچنان بازی راآغاز کرد و بطوفان کشید که‌دردودقیقه نخست بازی ، حریف خشونت و قدرت کنترل خود رادر برابر مهاجمین سلتیك ازدست داد و هاگز گوش راست سلتیك ازفاصله چندمتری توانست دونالدسون دروازه‌بان سنت جانستون رابزانو درآورد و یك گل بثمر رساند . درحالیکه هنوز عقربه های ساعت استادیوم ، بدقیقه سوم بازی نرسیده بودند !

سنت‌جانستون پس‌از خوردن این گل غیرمنتظره‌و کوبنده ، بطور کلی آن روح جنگندگی خود را که‌در گذشته و دردیدار های قبل نشان داده بود از دست‌داد وصرفاسعی در نخوردن گل دیگر داشت. وروی‌همین اصل‌سلتیك‌نیز بایك‌آسودگی مطلق‌زمان باقیمانده‌مسابقه را پشت سر گذارد و باهمین نتیجه (۰ـ۱) پیروز شد ، پیروزی که‌این تیم‌را برای پنجمین بار صاحب جام حذفی باشگاه های اسکاتلند نمود. افراد سلتیك دراین دیداراز این قرار بودند :

فالون (دروازه‌بان) ـ کریك ، هی ، موردوخ ، مك‌نیل ، بروگان ، کالاگان ، هود ، هاگز ، چالمرز و آلد .

مجله ایران ترافیک

جهانگردی واتومبیل

دومین شماره مجله ایران ترافیك باصفحات بیشتر ومطالب‌متنوع‌تر منتشر شد

دراین شماره چند مصاحبه اختصاصی و رپرتاژ جالب ودهها مقاله علمی وفنی راخواهید خواند .

ایران ترافیك مجله مخصوص جوانان وهمه علاقمندان به ورزش اتومبیلرانی وجهانگردی و مسائل اجتماعی است . آ ـ ۵۵۷۴۰

برای افتتاح

۳

حساب پس انداز سودبخش بانك سپه

وتکمیل موجودی تا یکصد تومان وشرکت در قرعه کشی

فقط ۳ روز دیگر فرصت دارید

۱۶٬۶۶۰٬۰۰۰ ریال

جوایز حساب پس انداز سود بخش **بانك سپه**

۱ جایزهٔ	۲٬۵۰۰٬۰۰۰ ریالی	۸ جایزهٔ	۲۰۰٬۰۰۰ ریالی
۸ 〃	۵۰٬۰۰۰ 〃	۸ 〃	۲۰٬۰۰۰ 〃
۸۰۰ 〃	۵٬۰۰۰ 〃	۸۰۰۰ 〃	۱٬۰۰۰ 〃

جوایز فوق بکسانی تعلق میگیرد که

حداقل یکصد تومان تا بیستم آبان ماه ۱۳۴۸ درحساب پس انداز سودبخش خود داشته باشند

علاوه برجوایز فوق بین کلیه کسانیکه موجودی حساب پس انداز سود بخش آنها بین دو قرعه کشی کمتر از پنجهزار ریال نباشد ، جوایز استثنائی زیر ، قرعه کشی می شود.

یك جایزه	۲۵۰٬۰۰۰ ریالی	یك جایزه	۵۰٬۰۰۰ ریالی
یك 〃	۱۰۰٬۰۰۰ 〃	ده 〃	۱۰٬۰۰۰ 〃

استثنائاً امسال کسانیکه موجودی حسابشان تا روز قرعه کشی کمتر از پنجهزار ریال نباشد از جوایز بزرگ و همچنین جوایز استثنائی حساب پس انداز سود بخش ، استفاده می نمایند

ایران تکنو نماینده انحصاری ALLIS-CHALMERS

آلیس چالمرز امریکا

لودر

۶۴۵ چرخ لاستیکی

با ظرفیت زنبه ۲٫۵ ـ ۳٫۵ یارد مکعب

وزاویه گردش ۹۰ درجه کامل

انواع ماشین آلات راهسازی :

بولدوزر ـ لودر ـ گریدر ـ اسکریپر

تماماً ساخت کارخانجات معظم آلیس چالمرز امریکا

برای تحویل فوری آماده است

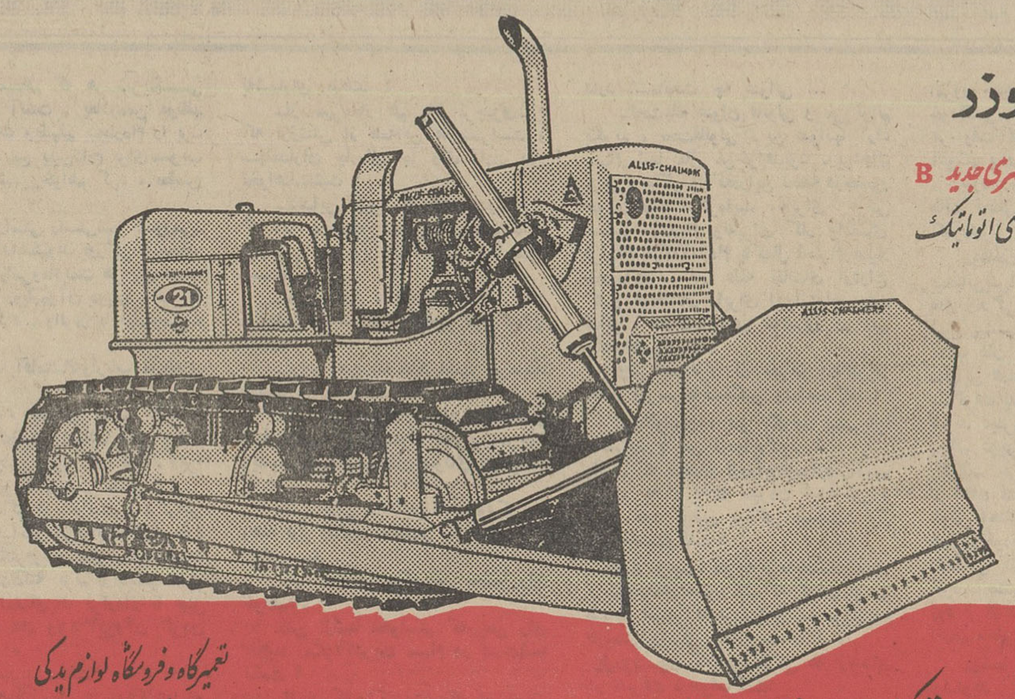

بولدوزر

HD۲۱P سری جدید B

پرقدرت بادنده های اتوماتیك

دفتر مرکزی :

شرکت سهامی ایران تکنو خیابان تخت جمشید شماره ۲۹۲ ـ ۲۹۰ تلفن ۷۵۶۸۶۴

تعمیرگاه و فروشگاه لوازم یدکی

کیلومتر ۱۴ جاده کرج ـ تلفن ۶۱۲۱۲۳

یکهزار تن بذر تازهٔ گندم از خارج خریداری شد

محصول گندم کشور، چهار برابر میشود

قسمتی از بذر خریداری شده بطور آزمایشی در آذربایجان و غرب کشت خواهد شد

برای توسعه کشت غله یکهزار تن بذر گندم از خارج خریداری شد.

قسمتی از بذر گندم خریداری شده فعلا بطور آزمایشی در استانهای آذربایجان شرقی و غربی، کردستان و کرمانشاهان کشت میشود.

مطالب بالا را آقای مهندس ملک قاسمی مدیر کل اداره کشاورزی آذربایجان شرقی به خبرنگار مادر تبریز اظهار داشت و اضافه کرد: وزارت کشاورزی بمنظور توسعهٔ کشت غله در سطح کشور برنامه های وسیعی اجرا میکند، که از اهم آنها طرح افزایش گندم میباشد.

در سال زراعی ۴۸-۴۷ با وارد کردن بذر گندم «مکزیکی» و تعلیم طرز کشت و برداشت آن به کشاورزان، توفیق قابل توجهی بدست آمد. بطوریکه برای اولین بار میزان محصول گندم آبی در سطح کشور که حدود یک تن در هکتار بود به میزان چهار برابر افزایش یافت.

آقای ملک قاسمی افزود: تنها در منطقه مغان آذربایجان بطور متوسط بالغ بر ۳ تن و چهارصد کیلو گندم در هکتار، محصول برداشت شد و در همین منطقه بعضی از کشاورزان تا چهار تن در هکتار محصول بدست آوردند.

در تعقیب این برنامه و تکمیل آن باتوجه به شرایط اقلیمی و آب و هوای آذربایجان و مناطق مختلف سردسیری آن بذر تازه گندم به مقدار یکهزار تن وارد آذربایجان شرقی شده و این بذر هم قابل کشت در مناطق «دیمی» که بارندگی باندازه کافی دارند و هم در مناطق آبی میباشد.

بذر جدید مرحله آزمایشی خودرا در مکزیک گذرانیده و نتیجهٔ مطلوب حاصل گردیده و بهترین بذر گندم دنیا شناخته شده است که میزان محصول آن فوق‌العاده قابل توجه است.

کشت در آذربایجان

مدیر کل کشاورزی آذربایجان شرقی بدنبال سخنان خود افزود: طبق موافقت وزارت کشاورزی مقداری از گندم خریداری شده جهت توسعه کشت گندم در استان های آذربایجان غربی، کردستان و کرمانشاهان به این مناطق حمل گردیده و پس از تکثیر در اختیار کلیه زارعین ایرانی گذاشته خواهد شد. بااین ترتیب دیگر نیازی به وارد کردن گندم از خارج نخواهد بود.

در آذربایجان شرقی حتی‌المقدور باشرکت های تعاونی و خرده - مالکینی که زراعت مکانیزه و خوب دارند قراردادهائی تنظیم گردیده که متاسفانه بعلت بارندگیهای چند روزه اخیر آذربایجان، کشت این محصول به تعویق افتاد، ولی با مساعدشدن وضع هوا و باتسریعی که در محل توزیع غله از طرف اداره کل کشاورزی استان و متقاضیان انجام میگیرد، بزودی تمام گندمهای خریداری شده کشت خواهد شد.

بذر مذکور سیل متقاضی را از هرطرف بسوی خود روان کرده و با استقبال کشاورزان روبرو شده است. اداره کشاورزی نیز در نقاطی که اهالی آشنائی کامل با نحوه کشت این بذر ندارند مصرا برای عقد قرارداد و توزیع گندم بین آنها اقدام کرده و ترتیبی داده است که این بذر از طریق شرکت‌های تعاونی مناطقی که چندان استقبالی از بذر مذکور بعمل نیاورده‌اند بین کشاورزان توزیع گردد اخیرا از مرند و خلخال تقاضاهائی مبنی بر ارسال بذر جدید رسیده است.

آقای مهندس ملک قاسمی اظهار امیدواری کرد که این بذر در استان آذربایجان، بنحو مطلوب کشت واز آن بهره‌برداری شود. باکشت یکهزار تن بذر مذکور در مناطق فوق سال آینده محصول گندم کشور بمیزان چهار برابر افزایش خواهد یافت.

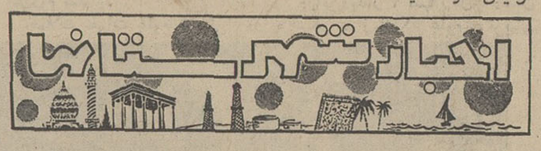
اخبار شهرستانها

عطیه علیاحضرت شهبانو

برای دوتن از دانشجویان نابینای اصفهانی

از طرف علیاحضرت شهبانو دو دستگاه ضبطصوت که برای دونفر از دانشجویان نابینای دانشگاه اصفهان اعطاء گردیده بود، طی مراسمی در «تالاراقبال» دانشکده ادبیات و علوم انسانی دانشگاه اصفهان وسیله آقای دکتر خزائلی نماینده مجلس شورای ملی به آنان اهداء شد.

خبرنگار ما در اصفهان گزارش داد: در این مراسم آقایان دکتر نواب رئیس دانشکده ادبیات و علوم انسانی دانشگاه اصفهان و دکتر خزائلی به‌ترتیب پیرامون توجهات خاص شاهنشاه آریامهر و علیاحضرت شهبانو نسبت به مردم ایران خصوصا طبقه جوان تحصیل کرده سخن گفتند.

دوهمکار، نشان تاجگذاری گرفتند

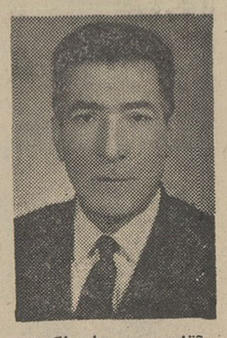

آقای محمدعلی پاکزاد

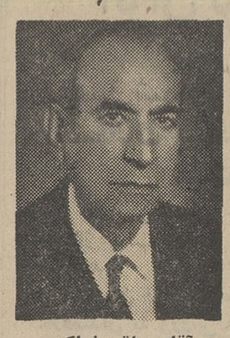

آقای باقر شاکری

به‌پاس فعالیتهای اجتماعی آقایان باقر شاکری مدیر روزنامهٔ خسروی و محمدعلی پاکزاد مدیر روزنامهٔ خاک‌خسرو که در کرمانشاه انتشار می‌یابد، بهریک از آقایان مذکور در مراسم جشن چهارم آبان یک‌نشان مخصوص تاجگذاری بوسیلهٔ آقای سهراب فیروزیان استاندار کرمانشاهان اعطاء گردید.

فراوانی گندم و سیب‌زمینی

نرخ این محصولات را در شاهرود پائین آورده است

محصول سیب‌زمینی و گندم مازاد برمصرف کشاورزان شاهرود خریدار ندارد و این رکود بازار موجبات نگرانی کشاورزان را فراهم کرده است. بااینکه محصول گندم دراین شهر خرواری یک‌هزاروهشتصد ریال خریدو فروش میشود بااینهمه بیش از چندین‌تن محصول گندم مازاد بر مصرف کشاورزان شاهرودی روی‌دستشان مانده است!

طبق اظهار کشاورزان شاهرود باوجود افزایش مزد کارگروسایر هزینه‌های کشاورزی برای کشت و برداشت هر کیلو سیب زمینی در حدود پنج‌ریال هزینه صرف‌می شود. حال آنکه هرکیلو سیب زمینی بانرخ ۲٫۵۰ ریال خریدار ندارد!

در حال حاضر محصول سیب زمینی موجود در مزارع وانبارهای کشاورزان حدود هشتاد هزار تن میباشد که باوجود رکود بازار سیب‌زمینی، آفت‌این محصول را تهدید میکند.

شایسته است مقامات وزارت اقتصاد بابازاریابی فوری کشاورزان شاهرود را از مضیقه مالی نجات دهند.

ایجاد درمانگاه

بزودی در «کاخک» خراسان یک درمانگاه ایجاد میگردد.

خبرنگار مادر کاخک گزارش داد: بهمین منظور آقای دکتر محمد شهراد رئیس بازرسی شاهنشاهی خدمات اجتماعی باتفاق آقای مهندس صیادی رئیس‌بخش مهندسی ساختمانی درمانگاه ها وارد کاخک شد و باآقای دیبا شهردار این منطقه پیرامون‌تعیین محل جهت ایجاد درمانگاه در کاخک گفتگو و مذاکره نمود.

۲۴ میلیون ریال افزایش درآمد

ناحیه راه‌آهن وکشتیرانی آذربایجان شرقی

آمار فعالیتهای یکماهه ناحیه راه‌آهن و کشتیرانی آذربایجان شرقی ظرف مهرماه گذشته انتشار یافت. بموجب این آمار:

تعداد مسافرینی که بوسیله قطار ویاکشتی مسافرت کرده‌اند شش‌هزاروسیصدوچهل‌ودو نفربوده‌اندو درآمدی که از این طریق بدست آمده هفتصدونود هزاروهفتصدو - پنجاه‌و پنج ریال است.

مقدار توشه حمل شده مسافرین ۲۵۵ تن‌وسیصدوپنجاه‌ونه کیلو و درآمد توشه ۴۴۹ هزارو۲۲۵ریال.

کالای حمل شده بازرگانان ۱۳ هزارو۸۸۵ تن و درآمد بارکشی ۸ میلیون‌و ۹۶۲ هزارو ۴۶۶ ریال.

محمولات نسیه دولتی ۲۶هزارو ۵۷۷ تن و درآمد حاصله ۴۶ میلیون‌و ۳۷ هزارو ۷۴۲ ریال.

درآمد اداری ۳۲۹ هزارو ۶۵ ریال و سایر درآمدهای متفرقه ۹ میلیون‌و ۹۱۱ هزارو یکصدو یک ریال بوده است.

بموجب گزارش خبرنگار مادر تبریز: جمع کل درآمد تقریبی ناحیه راه‌آهن و کشتیرانی آذربایجان شرقی در مهر ماه گذشته بالغ بر ۶۶ میلیون‌و ۴۸۰ هزارو۳۵۴ ریال بوده که نسبت‌به ماه قبل (شهریور ۴۸) یکمیلیون‌و ۷۰۲ هزارو۷۵۱ ریال ونسبت به ماه مشابه سال قبل (مهرماه ۴۷) ۲۴ میلیون‌و۶۳۹ هزارو ۳۶۴ریال افزایش داشته است.

اگر ازطریق طبس جاده سازی شود

کرمان، بمشهد نزدیکتر میشود

آقای مهندس قاسمی کارشناس اعزامی وزارت راه که برای بررسی راه «نای‌بند» طبس واقع در مسیر جاده کرمان - مشهد به طبس آمده بود در مدت اقامت خود دراین شهر باتفاق آقای‌صالحی معاون فرمانداری طبس وبخشدار حومه از منطقه «نای‌بند» بازدید نمود.

خبرنگار مادر طبس گزارش داد: چنانچه راه کرمان - مشهد که قبلا قرار بود از «دیهوک» کشیده شود از طریق طبس متصل گردد فاصله کرمان تا مشهد نزدیکتر خواهد شد.

کنسول جدید انگلستان درخرمشهر

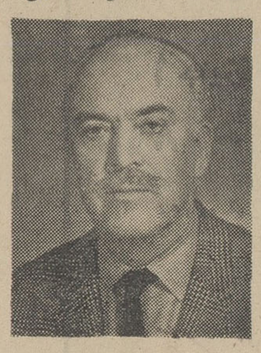

آقای پیراتی

آقای پیراتی کنسول جدید انگلستان در خوزستان وارد خرمشهر شد وازطرف کنسولیاران انگلیس در خرمشهر و چندتن‌از مقامات اداری مورد استقبال‌قرار گرفت.

طبق گزارش خبرنگار ما در خرمشهر: آقای پیراتی چندین سال در وزارت امور خارجه انگلستان خدمت نموده و ازجمله سمت کنسول انگلستان را در کشورهای ژاپن، تهران، لبنان سان‌سالوادور، بغداد و سومالی برعهده داشته است.

آقای پیراتی در سالهای بین ۱۹۵۳ تا ۱۹۵۸ در پست دبیردوم سفارت کبرای انگلیس در تهران خدمت میکرد و در سال ۱۹۶۳با یک دوشیزه ایرانی بنام پروین شیبانی ازدواج کرد.

تأثیر هوا، روی مرکبات

کارشناس فرانسوی در این باره مطالعه میکند

آقای مهندس «فرانسواتروین» کارشناس کشاورزی و باغبانی فرانسه که بمنظور بررسی اختلافات جوی از سال ۱۳۳۹ تا ۱۳۴۸ وتاثیرآن برروی مرکبات طبس به‌این منطقه آمده بود پس‌ازمطالعات لازم دراین زمینه طبس را بصوب مشهد ترک گفت.

خبرنگار مادر طبس اطلاع داد: کارشناس فرانسوی در مدت اقامت خود در طبس باتفاق آقای مظلومی مسئول کشاورزی این شهر از تاسیسات کشاورزی و ایستگاه باغبانی طبس‌بازدید نمود. همچنین درختان پسته کهن قراء تابعه محمدآباد و منطقه کوهستانی «خرو» رامورد بازدید قرار داد.

سیمای شهرستانها

از: ا. مسعود (۴۶۸)

در راه گلپایگان...

دیگراینکه ناحیه «کرچمبو» و بخش عربستان که فقط سه کیلومتر باخوانسار فاصله دارد و حقا باید ضمیمه خوانسار باشد، سالها پیش در اثر اعمال‌نفوذ ملاکین‌بزرگ تابع گلپایگان شناخته شده و پرونده‌های ثبتی آن نیز در گلپایگان متمرکز گردید، لیکن وقتی‌دوران‌خان‌خانی بسرآمد، در اثر شکایات مردم و اعزام بازرسان ازطرف ثبت‌کل مجددا این پرونده‌ها به خوانسار احاله گردید، لیکن متاسفانه چندی پیش مجددا، با تمهیداتی به ثبت خوانسار روانه گردیدودرجریان‌این‌پرونده های‌سرگردان اهالی عربستان سخت دچار مصیبت شده‌اند.

تقاضاهای دیگر اهالی راههای ارتباطی خوانسار به کوهپایه - اصفهان - اراک و سایر قسمت‌های کشور است که از بیست‌وپنج سال پیش تاکنون هیچگونه اصلاح و مرمت اساسی در آنها انجام نیافته و همه‌خاکی بوده‌وپراز دست‌اندازاست

یکی دیگر از نیازمندیهای مردم خوانسار باتوجه به دامپروری قابل توجه و درآمد پراهمیت محصولات دامی این شهر، تاسیس مرکز دامپروری و اعزام دامپزشک است که باایجاد چنین تشکیلاتی میتوان دامداران رابه اصول صحیح دامپروری آشنا نمود و درحفظ و تکثیردام قدمهای مثبتی برداشت.

مردم خوانسار برخلاف مرد پاره‌ای شهرها، با تقاضاهای کوچک و ساده خودرا آلوده میکنند، آن‌ها میگویند: شما بمانقشه شهررا بدهید ماخودمان باناخن کوه‌را می‌کنیم و خیابان میسازیم، پارک میسازیم، باغ کودک میسازیم ودبستان و دبیرستان و بیمارستان‌بنا می‌کنیم بشرط اینکه دبیر و پزشک و جراح و معلم داشته باشیم.

***

این تصویر واقعی سیمای خوانسار و مردم علاقمندو پرکار خوانسار بود، تصویر مردمی که‌بزادورود خود دل‌بسته‌اند و ازهروسیله‌ای برای بهسازی شهر خویش بنحو شایانی استفاده میکنند، مردمی که متفق‌القول و روشنفکرند و در راه امور عمرانی از هیچ‌چیز حتی بذل جان ومال دریغ ندارند.

صفت‌پایمردی و رواج‌میهن‌پرستی از خصایص‌دیرین مردم این سرزمین است، چنانکه درجائی از گوشه‌های تاریخ‌خوانده‌ام:

... بعداز شکست شاه‌سلطان‌حسین، محمودافغان که از پیروزی آسان یافته‌خویش سخت مغرور شده‌بود، بخیال افتاد تانفوذ خودرا رسما برهمه شهرهای ایران‌حاکم کند واز اصفهان نیروهای خودرا که مست باده‌فتح بودند بشهرهای کوچک نزدیک فرستاد، لیکن درخوانسار مردم دلاور این سامان که از ایلغاروحشیانه سپاه افغان در شهرهای دیگر ایران دل‌پرخونی داشتند، در تمام روزبا پرتاب‌کردن سنگ از ارتفاعات مانع هجوم سیل‌آسای لشگرانبوه مهاجم شدند و چون شب دررسید باشجاعت‌و بادست‌خالی بردشمن شبیخون زدند و بوسیله کارد و تبر عده‌کثیری از سپاهیان خصم‌رانابود کرده و مقداری‌سلاح آتشین بدست آوردند و فرداچنان گوشمالی بدشمن‌داده شدکه از برج‌وباروی شهر عقب‌نشست، وقتی خبر این شکست به‌محمودافغان رسید، سخت خشمگین‌شدودستور داد قسمت اعظم سپاه بسوی این شهر کوچک عزیمت کند، لیکن مردم شهر بادلاوری بسیار جلو هجوم سپاه انبوه راگرفتند و محمود دستوردادشهررا با نیروی‌توپخانه درهم بکوبند. حرکت توپخانه سنگین را دیده‌بانهای باروی شهر بمردم خبر دادند ومردم شجاع شبانه برای دفاع جلسه‌ای تشکیل دادند، دراین جلسه عده‌بیشماری داوطلب شدند که‌جان برکف نهاده و شهررا نجات دهند وهمان‌شبانه خودرااز بیراهه‌به‌پشت جبهه دشمن رسانیده وحمله کردند، قوای افغان‌که هرگز نمیدانست مردم شهر کوچکی چنین جانبازانه حیله‌های جنگی بکارمیبرند به‌تصور اینکه قوای طهماسب‌میرزا رسیده است، دهانه توپهارا برگردانیدند، مدافعین شهر نیز ازوحشت‌دشمنان استفاده کرده باحمله‌ای جانانه سپاه‌انبوه دشمن را درهم کوبیده‌متواری نمودند.

***

سیاحت مادر استان اصفهان ادامه دارد، بازهم در بامدادی روشن براه‌می‌افتیم و درجاده‌ای‌ناهموار، باوسیله نقلیه‌ای ناجور وناراحت درحدود سی‌کیلومتر راه را از خوانسار تا گلپایگان طی میکنیم، درفاصله چند کیلو متری شهر، اتومبیل در کمرکش شیبی‌ملایم، دردست‌اندازی فنرشکن فرو میرود و چون‌از چاله فراخ‌جاده‌بیرون می‌آید، درست‌به‌کشتی سرگردانی شباهت دارد که یکطرفش درآب دریا غرق شده، اندکی بجلو میرود و لنگ‌لنگان درکنار جاده متوقف میگردد. کمک‌راننده به چابکی به‌پائین میپرد و بعداز آنکه نگاهی به بدنه‌اتومبیل میکند، بازگردیده خبر میدهد:

نمایندگان اطلاعات در خدمت مردم

«هچرود» کشتارگاه ندارد

در هچرود دومغازه قصابی وجود دارد، صاحبان این مغازه‌ها، کشتاردام‌ها را در منزل و ساحل دریا انجام میدهند و این امر با اصول بهداشت منطبق نیست، وتا زمانی که، مسئولین امر به فکر ایجاد کشتارگاه در «هچرود» نباشند، این‌وضع ادامه خواهد داشت. عده‌ای از اهالی هچرود که به‌دفتر نمایندگی روزنامه اطلاعات مراجعه کرده بودند، پس‌از عنوان کردن مطالب بالا، تقاضا کردند، مسئولین‌امر هرچه زودتر نسبت بایجاد کشتارگاه در هچرود اقدام کنند.

ایجاد فروشگاه نفت لازمست

در سمیرم جایگاه معینی برای فروش نفت وجودندارد وفروشندگان نفت‌رادرظروف روباز و در مدخل بنگاههای مسافربری بفروش میرسانند چون خانه‌ها و ساختمان های سمیرم‌باچوب و پوشال‌ساخته شده در شرایط فعلی، خطر آتش‌سوزی، این منطقه را تهدید میکند.

عده‌ای از اهالی سمیرم که بدفتر نمایندگی روزنامه اطلاعات مراجعه کرده‌بودند پس ازعنوان کردن مطالب بالا، افزودند: از مسئولین امر تقاضا داریم نسبت‌بایجاد جایگاهی معین و حفاظت - شده برای فروش نفت اقدام نمایند تاهرگونه نگرانی در اینمورد مرتفع شود.

گرگر «آذربایجان» و مشکل نان

کمبود دکان نانوائی در روستای «گرگر» برای‌اهالی مشگلی شده است و اغلب مردم این روستا، برای‌تهیه نان مورد نیاز خود به«مرند» میروند، البته امکان‌افزایش تعداد نانوائی‌ها در «گرگر» وجود دارد واگرمسئولین‌امر در اینمورد توجهی کنند، مشکل نان به‌آسانی حل میشود، در حال حاضر، اهالی برای تهیه نان از تنها نانوائی این منطقه، قسمت زیادی از وقت خودرا صرف میکنند و درماه‌مبارک‌رمضان که فرارسیدن آن نزدیک شده است، تهیه نان، برای مردم گرگر مشگل روز می شود، عده‌ای از اهالی گرگر بامراجعه بدفتر نمایندگی روزنامه اطلاعات، مطالب‌بالا راعنوان کردند.

سه‌قلوهای خراسانی

قبلا باطلاع خوانندگان عزیز رسید، زنی در روستای «حسن‌آباد» واقع در شش کیلومتری تربت‌جام وضع‌حمل کرد و سه‌نوزاد دختر بدنیا آورد!

این زن «طوبی» نام دارد و ۳۰ساله میباشد.

عکس بالا سه‌قلوهای خراسانی راکه هرسه دختر میباشندباتفاق مادرشان نشان میدهد.

انبار توتون آتش گرفت

در جریان حریقی که نیمه‌شب گذشته در قریه «قلی‌تپه» مینو - دشت بوقوع پیوست انبار «توتون» برادران فرامرزی طعمه حریق گردید و تمام توتونهای موجود در انبار تبدیل به‌خاکستر شد.

خبرنگار مادر مینودشت گزارش داد: دود غلیظی که از سوختن توتونهای مذکور ایجاد شده بود فضای قریه را تیره‌وتار کرده‌بود. هنوز علت این آتش‌سوزی برای مامورین انتظامی روشن نشده است.

٤ اتحادیه تعاونی در روستاهای گیلان

سازمان تعاون روستائی گیلان ظرف یکماه گذشته اقدام به‌ایجاد چهار اتحادیه تعاونی روستائی و نصب شش دستگاه مخزن نفتی‌در روستاهای مختلف استان کرده است.

خبرنگار مادر رشت گزارش داد: همچنین ظرف این مدت مقدار یکمیلیون‌و یکصدو چهل‌و یک هزاروچهارصدوپنجاه کیلو کود شیمیائی بین کشاورزان عضو شرکت های تعاونی روستائی‌روستا های گیلان توزیع شده است.

شهردار جدید صومعه‌سرا

دومین شهردار انتخابی شهرستان «صومعه‌سرا» گیلان از سمت‌خود استعفا کرد.

طبق گزارش خبرنگار ما در صومعه‌سرا: انجمن شهر صومعه سرا بدنبال استعفای شهردار این شهر جلسهٔ فوق‌العاده‌ای تشکیل داد و طی آن با اکثریت آراء آقای موسی موثقی دبیردبیرستان «شمس» صومعه‌سرا را به سمت شهردار جدید این شهر انتخاب نمود.

تریاک لای دیوار!

از میان دیوار خانه‌ای دررشت مقدار ۳۱ گرم تریاک بدست‌آمد!

به‌مامورین مبارزه با موادمخدر شهربانی رشت اطلاع داده شد شخصی بنام فریدون اسدی‌ساکن بخش ۲ خیابان «سام»، کوچه «حاجی‌قاسم» در امر خریدوفروش تریاک دست دارد.

خبرنگار مادر رشت گزارش داد: مامورین مبارزه با مواد مخدر شهربانی رشت بسرپرستی سرکار ستوان یکم‌حسن‌زاده‌منزل وی را مورد بازدید قرار دادند.

دراین بازرسی مقدار سی‌ویک گرم تریاک که لای دیوار خانه متهم پنهان شده بود بدست مامورین افتاد. متهم پس از دستگیری بدادسرای رشت‌معرفی شد.

سوغات ولایات

سیگار کشیدن جوانلری!

سوغات تبریز

- خواهش میکنم ... نه جان‌تو نمیشه !... ترا خدا ... ازت‌دلخور میشم !ها ؟... جون من بگیر ... یه نفس که چیزی نمیشه ! ... عجیب ! . . . .

تابحال کسی دست حاجیتو رد نکرده ... و ... و .

***

جناب آقای‌سوغاتچی. سلام عرض‌ائلیرم و از خداوند بزرگ‌سنه‌شادلیق وسلامتلیق آرزو ائلیرم . .خیال نکنی که‌اول صبحی (یعنی اول سوغات)هذیان‌میگویم... اینها یک ردیف جملات کوچولو با معانی‌بزرگ! هستند ازکتاب‌قصارةالاختصار من‌الدانش- آموزان کلاس‌ماو شماوایشان!.. بالویژه دانش آموزانی که سیگار می کشند و توی جیبشان کبریت و سیگار و دربرخی از حضرات الفندک و الحجر الچخماق‌نیز یافت می شود.

و اما عرض شوداز اوصاف‌این سیگاریان کوچولو.

موهایشان رامثال هیپی‌ها بلند کرده‌اند و سال به سال حمام نمیروند. اگر هم بروند همه جایشان را می شویند غیر از مو های سرشان !

کتشان چاک‌دار است . شلوارشان هم همینطور! شلوار پاچه‌گشادو کفش های پاشنه بلند و پیراهن یقه خرگوشی ! (توضیح سوغاتچی- گویااین مدل‌جدیدی که اخیرا در تبریز ابداع شده) ..

این محسنات که‌به پایان‌برسند میرسیم به درونیات یعنی باطن !!

زبانشان را کج می کنند و حرف می زنند و صدی پنجاه‌ویک گفته هایشان مزین شده با چاشنی مرسی . تنکیو .و تنکیووری‌ماچ ! که این آخری در زبان محلی یعنی متشکرم ماچ را ورمنه ! یعنی لب را رد کن بیاد !... و همچنین سایر کلمات خارجی که تلفظش را هم بخوبی نمی دانند .

هنگامی که زنک تنفس زده می شود سیگاری های بزدل در کنج حیاط یا گوشه دستشوئی(باعرض معذرت)مشغول سیگار کشیدن‌میشوندو دودسیگار آمیخته به آمونیاک را به ریه های تازه نفس خود می فرستند ! شیردل ها هم می نشینند توی کلاس و حالا نکش، کی بکش و جالبتر اینکه دلشان میخواهد سایر دوستان هم از این موهبت عظمی‌فیضی ببرندوهمانطور که در ابتدای مطلب عرض شد، مرتب اصرار میکنند که مرک من یک پک . جون من یک پک ! یک پک که چیزی نیست . تمام خستگیت درمیره ! خواهش میکنم . نه جان تو نمیشه . تو بمیری دلخور میشم .

و ازاین کلمات است که‌مرتب ورد- زبانشان است و آنقدر تحویل طرف می دهند که یارو دلش میسوزد و میگیردیک پک میزند و برای همیشه به آتش رفقا می سوزد .

راستی سوغاتچی جون چند روزی است که یکی از یاخچی رفقا می خواهد منده سیگار دود ایلم ! سن میگی من نه الیم ؟

س -ب- نسیم (دانش آموز نزدیک به اعتیاد)

سوغاتچی - بهش بگو من «دودکش» نیستم !

پلیس درصحنه

-۴۶-

-سرکار خانم، غرض از شرفیابی در درجه اول عرض‌ارادت وچاکری حضور سرکار علیه بود و می خواهم قبل از هر چیز، علاقه وارادت خود را خدمتتان‌بیان کنم و متقابلا ازشما استدعا کنم که‌نسبت به چاکر لطف و محبت داشته باشید.

-شما طوری حرف میزنید که انگار من‌ازشما نفرت وتکدری دارم. دلیل ندارد نسبت بشما بی محبت ودل‌چرکین باشم.

-آیا بخاطر دارید آنشب که مرحوم شوهرتان در هتل کاپیتوازسرمیز برخاست ومارا ترک گفت، با من قرار ملاقات‌برای ساعت ده روز بعد گذاشت؟

-خوب بخاطر دارم و حتی یادم هست که این قرار ملاقات برای امضای یک قراردادبود که مقدماتش انجام شده و به توافق نهائی رسیده بود و فقط ازلحاظ تشریفات، امضای زیر قرارداد باقی‌مانده بود که آنهم قرار شد روز بعد امضاء شود.

-آفرین بهوش شما. آفرین. میبینم که جزئیات را بخاطر دارید.

در همین موقع زیپ جزوه‌دان‌راکشید ومقداری‌اوراق ماشین شده‌از آن بیرون آورد و آهی‌از دل کشیدو افزود:

-قرارشد قرارداد مورد بحث در پنج نسخه تهیه شود. من هم همان اول وقت روزبعد، پنج نسخه را که‌اینک ملاحظه‌میفرمائید تهیه کردم امامتاسفانه امضای زیبای شوهرتان در زیر این‌نسخ دیده نمیشود. افسوس. قشنگترین‌امضا های دنیا را از دست‌دادم

والری با لحنی نیمه‌شوخی گفت:

-میبینم که‌شما هم امروز نخواستید وقت را تلف کنیدوازفرصت‌استفاده کردید تاضمن این ملاقات کاری هم انجام‌دهید، اینطورنیست؟

-این‌بار احساسات پستی بمن نسبت میدهید.

-ابدا، بهیچوجه نمی خواستم‌احساساتتان راجریحه‌دار کنم. برعکس، با کمال افتخار وظیفه‌خود میدانم که‌تعهدات‌شوهر مرحومم راولوزبانی‌باشد، اجرا نمایم. راجع به‌این‌قرارداد هم با آقای ژرژ پلیسیه صحبت خواهم کرد تا ترتیبی‌برای مبادله‌واجرای آن بدهد. مطمئن‌باشیددر شرکت جدید موقعی که هیئت مدیره جدیدانتخاب گردید، این‌قرارداد تسجیل خواهدشد. برای اینکه شما قبلاموافقت کلی‌ویلهلم‌رابدست‌آورده‌اید ومنهم‌شاهد بوده‌ام وتصور نمی‌کنم در شهادت من کسی‌چون وچرا کند از من تشکرنکنید منهم یکی‌ازشرکای این شرکت هستم‌و کاری انجام میدهم که هر شریکی مکلف بانجام آنست. بعلاوه‌من موظفم آخرین تمایلات ویلهلم بیچاره‌ام را بر- آورده نمایم. من یقین‌دارم برای‌تصویب این‌قرارداد کوشش خواهم کرد، مطمئن باشید!

-خانم، راستی راستی‌شما تصورمی- کنید که‌من گداهستم‌وبدریوزگی آمده‌ام.

وبعد به‌آرامی‌وملایمت هر پنج نسخه قرارداد را به دوپاره‌وآن دوپاره رانیز به دوپاره‌دیگر کرد. والری با بهت‌وحیرت گفت:

-این‌ژست آقامنشانه‌وارباب مآبانه‌ای بود.

-بلی. عزیزم، همینطور است که شما می‌فرمائید. نجابت واصالت ذاتی وبلند نظری، مرامجبور باین کار کرد. زیرا وقتی من بسهولت وبدون تحمل دردسر محاکمه‌و دوندگی در دادگستری وگرفتن وکیل‌وغیره، براحتی می‌توانم جای مرحوم واندوه ولدرابگیرم‌وبرصندلی ریاست‌هیئت مدیره شرکت‌تکیه بزنم، دیگر دلیل ندارد برای امضای‌یک قرارداد نا چیز بخودم زحمت دهم ونزد این‌وآن گردن خم کنم.

والری خندید وگفت:

-نکندشما«مهره‌مار» پیداکرده‌ایدو بدین وسیله سهامداران راوادار می کنید به‌شمارای بدهند؟

-از مهره‌مار هم بالا ترچیزی‌دارم که ارزشش از همه‌این هابیشتراست و سهامداران چاره‌ای جز رای دادن بمن نخواهندداشت

-لابداین چیز محرمانه‌است‌وتاروزی که آنرا در مجمع عمومی، ارائه‌نداده‌اید هیچکس نبایدبوئی از آن ببرد. اینطور نیست؟

-نه برعکس، بایدقبلا همه از آن مستحضر شوند زیرا این‌چیز قابل کتمان نیست.

-دراین صورت ممکن‌است بفرمایید چیست؟

-بلی، من شمارادارم. آن چیزشخص شما خانم‌والری وانده‌ولد فعلی‌بیوه‌مرحوم ویلهلم‌وانده‌ولد سلطان متوفای آلومینیوم است.

والری‌چنان غافلگیر شده‌بودکه در وهله اول منظور مخاطبش را درک‌نکرد و از اوپرسید.

-از کجامیدانیدکه من به‌شما رای خواهم‌داد؟

-من ازشما نخواستم که بمن رای بدهید. مگراکثریت سهام در دست‌شما نیست؟

-البته که اکثریت‌سهام در دست منست. ولی این چه ارتباطی‌به شما دارد؟شماتحت چه عنوانی ...

-تحت‌یک عنوان قانونی و می توانم بگویم، تحت‌قانونی ترین عنوانها آراء سهام شما مال من‌خواهدبود. زیراخانم عزیز، چاکر را که‌دراین لحظه درحضور خودملاحظه می‌فرمایید، نه‌برای عرض تسلیت آمده‌ام ونه‌برای کار وامضای قرارداد بلکه‌آمده‌ام باکمال احترام‌وبسیار محرمانه‌ازسرکار علیه تقاضای ازدواج کنم‌و موافقتتان رابرای این‌ازدواج جلب نمایم. بلی‌تنهاکاری که‌امروز در این جادارم‌همین‌است!

وقتی‌دیدوالری از حیرت دهانش‌باز مانده وبرسرجاخشمگین زده‌است گفت:

-حالاوالری، بمن بگوئید ببینم آیا حاضرید با من ازدواج کنید؟

والری که تقاضای ازدواج‌تازه‌وارد راآنهم یکروز بعداز بخاک سپردن شوهرش، برای خود توهین بزرگی میدانست، از جابرخاست‌وگفت:

-چه فرمودید؟ متوجه فرمایشاتتان‌نشدم. ترجیح‌میدهم تصور کنم که گوشم عوضی شنیده است. قصد مزاح‌و شوخی‌دارید؟ یاراستی راستی جدی میفرمائید؟

پل‌روبنسون که‌باین‌سادگی ها ازمیدان در نمیرفت درجواب گفت:

-برعکس، هیچ موقع در عمرم مثل امروز جدی نبوده‌ام. حاضرم در مقابل خودکشی خودم باشماشرط‌ببندم که من هر وقت اراده‌کنم شما خودتانرا در آغوشم بیندازید.

بیوه رنجدیده که بیش از این طاقت تحمل اهانت نداشت، دست ها رابر کمرزده و فریادزد:

-وقاحت وبیشرمی هم اندازه‌دارد. بیحیائی‌بس‌است. شماغم‌انگیز ترین‌روز های زندگی مرا انتخاب کرده‌اید که‌این قبیل پیشنهادات رابکنید؟واقعا که آدم آداب دان ونکته سنجی هستید. نمی- دانم‌این همه ظرافت‌و آداب‌دانی را ازکجا یادگرفته‌اید؟آقا،فورا از اینجا خارج شوید. بفرمائید بیرون.فورا. فورا!

-خانم عزیز بهتر است از آداب دانی وظرافت حرفی نزنید. شنیدن این کلمه از دهان قشنگ‌شماطنین صحیحی‌ندارد و خوش آهنگ نیست. شماوارث ثروتمندی هستیدوخودتان بهترمیدانید که خیلی اشخاص ازشما خواستگاری خواهند کرد. منتهامن دست جلو را گرفتم و زود تر از دیگران قدم بمیدان نهادم‌تاحق تقدمم محفوظ بماند!

-وشما زود تر از دیگران جواب‌منفی میشنوید. آیاتابحال برایتان اتفاقی‌افتاده که باسربه‌زمین سقوط کنید؟

تصویب‌نامه هیئت وزراء راجع به تعطیلات سال

چهل سال قبل در همین روز

نظر باینکه تعطیلات معموله درظرف سال موجب وقفه درپیشرفت کار شده و از طرفی چون حسن جریان امور پیوسته منظور نظر ذات‌مقدس‌ملوکانه میباشد تعطیلات‌رسمی‌مملکتی‌راهیئت وزراء به ایام ذیل محدود کرده و همچنین تعطیل بعدازظهر های‌دوشنبه یاپنجشنبه را موقوف ساخته است.

در عید نوروز برای ادارات سه‌روز اول‌و دوم و سوم فروردین و بجهت مدارس یك هفته . ۱۳ فروردین سیزده عید . چهاردهم اردی‌بهشت عید تاجگذاری . دهم ذیحجه عید اضحی . هیجدهم ذیحجه عید غدیر. نهم،دهم ، یازدهم ،دوازدهم محرم ایام عاشورا. چهاردهم مردادعیدمشروطیت بیستم صفر اربعین . بیست‌و هفتم صفرشهادت حضرت رضا . بیست و هشتم صفرشهادت حضرت‌امام‌حسن ۲۹ صفر رحلت حضرت رسول . ۲۷ رجب عید مبعث ۱۵شعبان تولدحضرت حجت . ۱۹و ۲۱ و۲۳رمضان‌شهادت حضرت امیر . غره‌شوال عید فطر . سوم‌اسفند کودتا . ۲۴ اسفند مولود اعلیحضرت شاهنشاهی .

و مقرر میدارند که‌ادارات و دوایر دولتی تمام روز درساعات کار باید مفتوح و مشغول کار باشند .

عامل انحصار صدور تریاك

موسسه کل انحصار دولتی تریاك اعلام میدارد که چون برحسب‌قرارداد منعقده آقای حاج میرزا حبیب‌الله (امین‌التجار اصفهانی) از تاریخ‌اول آبانماه ۳۰۹ لغایت مدت۵ سال عامل انحصاری صدور کلیه تریاك صدوری ایران قرار داده شده‌اند لهذا برای اطلاع عموم اعلام میشود که صدور تریاك فقط منحصر بایشان بوده و به دیگری اجازه صدور تریاك برای حمل به خارج داده نخواهد شد ، ثانیا هرگاه اشخاصی قبل‌از تاریخ این قرارداد معاملات سلفی برای صدور تریاك نموده باشند که تاآخر اسفند ماه ۳۰۹ صادر نمایند باید در مدت۱۵ روز ازتاریخ این اعلان هر نوع اسنادی دایر به وقوع و اثبات معامله مزبور در دست داشته باشند اسناد معامله را به موسسه انحصار محل تسلیم و رسید دریافت دارند تا پس از تصدیق و صحت معامله‌اجازه صدور جواز صادر گردد .

وزیرمختار آلمان

کنت شولنبرك وزیر مختار دولت آلمان وسایر همراهان ایشان که به‌عزم گردش به شیرازمسافرت‌کرده بودند به طهران بازگشتند .

وزیر مختار ایران درمصر

آقای سینکی وزیر مختار ایران در مصر چند روزی است به قاهره ورود نموده و درگاراه آهن مورداستقبال ایرانیان مقیم قاهره واقع گردیده ضمنا آقای یحیی عبدالفتاح پاشاوزیر خارجه مصر را ملاقات نموده و قرار است به زودی حضور اعلیحضرت ملك‌فواد شرفیابی حاصل نماید .

عوارض پیشنهادی انجمن بلدی

هیئت وزراء برحسب پیشنهاد انجمن بلدی طهران عوارض مفصله ذیل را برای بلدیه‌تصویب نمودند :

از کلوب‌های‌درجه اول ماهیانه ۱۵۰ قران .کلوبهای درجه‌دوم۶۰ قران . از گاراژهای عمومی ماهیانه ۱۰۰ قران . از هتل‌های درجه اول ماهیانه ۳۰۰ قران . درجه دوم ۲۰۰ قران . وازکلیه پانسیونها ماهیانه ۱۰۰قران. از رستوران درجه اول وکافه‌رستوران های درجه اول ماهیانه ۵۰ قران از رستورانهای درجه‌دوم ماهیانه ۴۰قران از کافه های درجه اول ماهیانه ۱۲۰قران . از کافه‌های درجه دوم ماهیانه ۶۰ قران و ازکافه رستوران های درجه دوم ۸۰ قران .

تبصره ـ دکانهای خوراك پزی از قبیل کله‌پزی . حلیم پزی . کبابی . پلوئی . دم‌پخت‌پزی . آش فروشی . شیربرنج پزی . فرنی پزی و قهوه خانه هائی که فقط چای و فالوده و بستنی و شیر میفروشنداز تادیه عوارض معاف هستند

از کلیه مسکرات بشرح ذیل : عرق بطری ۲قران .ودکا.کنیاك . ویسکی ولیکورهای مختلفه از این قبیل بطری ۵ قران ، شامپانی بطری ۱۰ قران ، شرابهای گرانبها بطری ۵ قران شرابهای معمولی بطری یك قران .

الکل صنعتی و طبی در صورتیکه درجه آن کمتر از ۸۰ نباشد معاف است بشرط اینکه بواسطه تغییر دادن رنك آن طوری شود که قابل خوردن نباشد . از هر دست ورق‌بازی بوسیله باندرول ۲ قران .

لیلی ومجنون

توسط جامعه بابرد در روزپنجشنبه ۶ آذر درسالون گراندهتل بابهترین طرزی به‌معرض نمایش گذارده‌خواهد شد .

دارالتجزیه رازی

برای تشخیص امراض بوسیله امتحانات ذره‌بینی و تحلیلات‌شیمیائی و تلقیح به حیوانات . در خیابان‌شاه آباد جنب‌بهارستان همه‌روزه برای پذیرفتن انواع تجزیه‌ها حاضرونتیجه راباسرع اوقات اعلام میدارد .

(نقل از اطلاعات۱۷ آبانماه۱۳۰۹)

شهردار مگس‌وزن!

از : مسعود فقیه

اگر کسی از من بپرسد، در میان شهر های ایران کدام یك را بیشتر دوست داری ؟ بدون لحظه‌ای تردید خواهم گفت : «شیراز» .

نمیدانم در این شهر چه جذبه و کششی وجود دارد که تا این‌حد مرا بخود میخواند ، هرچه سعی کردم دلیل آنرا بفهمم نتوانستم اگر معتقد به تناسخ بودم بی‌شك میگفتم که روح من در سفر قبلی ، در جسم انسانی بود که در شیراز میزیست و از این شهر با خود خاطرات شیرینی دارد.

این کشش نه بخاطر آنست که مزار مقدس سعدی وحافظ درآن دیار است ، نه بخاطر آنست که اقلیم پارس روزگاری ضامن حفظ ملیت و زبان مادری مابود.

شیراز و مردمش دور از همه این عوامل دوست داشتنی ،برای من محبوب است .

عصر پنجشنبه‌ای به شیراز رسیدم، از شادی پرواز میکردم، خستگی راه با دیدن خیابانها و نماشای کوههای دوردست و نظاره به‌تنك الله‌اکبر از تنم دور میشد ، نشاط و وجدی در خود حس میکردم که بمن نیروی تازه‌ای می‌بخشید،بجای خوابیدن در استراحت در هتل بلافاصله بدنبال کاری که داشتم رهسپار شدم و ساعتی بعد چند تن از دوستان شیرازی و دوستان ساکن شیراز را یافته بودم .

شب باتفاق یکی ازاین دوستان به تالار دانشگاه پهلوی شیراز رفتم ، چه در آن شب آخرین برنامه جشنواره‌هنری دانشجویان کشور برگزار میشد ودانشجویان شیرازی هنرنمائی میکردند.

بیاد که ترانه های محلی شیراز چه شوری برانگیخت ... جای همه شما خالی واقعا شب پرخاطره‌ای برهمه ما گذشت . خوشحالی من مضاعف بود چون چند تن از خبرنگاران دانشگاهی جرایدتهران ، ازجمله خبرنگار اطلاعات را در آنجا دیدم ..

عصرجمعه‌شیراز همیشه‌غمگین است ، غمی که در دل آدم اثر میگذارد ، چه شیرازی بهیچ عنوان گردش عصر جمعه خود را فراموش نمیکند و با این ترتیب همه مغازه های شیراز بسته است و خیابانها سوت کور واز آمد و رفت تهی است .

با خودم فکر میکردم که‌چکنم وامشب را چگونه بگذرانم ... یادم آمد که خبرنگار ها درهتل هستند وساعت ۷ بعد از ظهر با هواپیما بتهران‌میروند. بلافاصله به‌محل اقامت آنها رفتم ساعتی با آنها نشستم و هنگام حرکت‌تا فرودگاه مشایعتشان کردم.. واین خود وسیله‌ای بود برای وقت کشتن ..

در سالن فرودگاه از هردری صحبت میکردیم که ناگهان‌آقائی بایك دسته قبض جلو آمد که آقایان باید عوارض شهرداری‌را بپردازید ...

یاد تکیه کلام مرحوم دکتر صورتگر افتادم ، خدایش رحمت کند هروقت که شاگردی به کلاسش‌دیر میامد میگفت : من‌بودم ومی‌بود وحریفی‌وکتابی غم‌را که‌فرستاد وبلارا که‌خبر کرد؟ یك‌صوت حزین درهمه شب‌مونس مابود

این نعره زن «حی‌علی» را که خبر کرد؟

پرسیدیم چه عوارضی ؟

با دست به اعلامیه شهرداری که به دیوارسالن انتظار فرودگاه چسبانده شده بود اشاره کرد و گفت از هر مسافر اتوبوس ۱۰ ریال و از هر مسافر هواپیما ۵۰ ریال‌بنفع‌شهرداری وصول‌میشود، این دستور شهرداری است ..

سر وصدای بچه‌ها درآمد که‌ما از این پولها نمیدهیم، ما مهمان دانشگاه‌پهلوی‌هستیم‌ازاین گذشته دولت‌مدتهاست که عوارض دروازه‌ای را لغو کرده است و مقداری حرف دیگر در همین زمینه‌ها ...

طرف با سماجت اصرار میکرد که باید پنجاه ریال را بپردازید ومن مامور وصول‌آن هستم کاری باین کارها ندارم که تصمیم شهرداری شیراز قانونی هست یا نه ؟!

یکی از بچه‌ها پرسید که اگر ندهیم چکار میکنید ؟

گفت پاسبان جلوی شما را میگیرد ونمیگذاردسوار هواپیما شوید .

من به مامور شهرداری گفتم: برادر اینها روزنامه نویس‌هستند واگر پنجاه ریال بتو بدهند تا بمعیار یك مقاله پنجاه تومانی شهرداری شیراز را غلغلك ندهند دست بردار نیستند . حرف من بمثابه آبی‌بود که‌برآتش ریخت، مامور شهرداری بلافاصله گفت : چرا زودتر نفرمودید روزنامه‌نویسها و اعضای‌دولت و مهمانان دولت وشهرداری شیراز از این عوارض معاف هستند و بعد هم راهش را گرفت‌ورفت تاعوارض را از مسافرین دیگر وصول‌کند.

کاشف بعمل آمد که شرکت هواپیمائی ملی ایران زیر باراین عوارض نرفته است و برخلاف گاراژدارها که عوارض‌شهرداری را با پول بلیط مسافرت دریافت میکنند ، حاضرنشده‌است عوارض را از مسافرین خود دریافت‌کند، تنها همراهی که کرده ، اجازه داده‌است تامامور وصول عوارض درسالن فرودگاه بنشیند وهرکس که برای گرفتن کارت پرواز مراجعه میکند میگویند سری‌هم به‌مامور شهرداری بزنید همچنین کشف کردیم که برخلاف گفته مامور شهرداری ، پاسبانی برای جلوگیری ازکسانی که عوارض را نپردازند وجود ندارد و اگر کسی این پنجاه‌ریال را نپرداخت هیچ کس‌مانع‌مسافرت‌او نمیشود، بعبارت دیگر وصول این عوارض ضمانت اجرائی محکمی ندارد و مسافرینی که با هواپیما ازشیراز بتهران میآیندمیتوانند این پنجاه ریال را نپردازند ولی اکثر مسافرین تصور میکنند که نپرداختن این‌پنجاه ریال‌ممکنست اشکالی در سفر آنها ایجاد کند وباین جهت با عدم رغبت وبا بی‌میلی پنجاه ریال بشهرداری شیراز میپردازند .

ماجرای فرودگاه موجب شد که‌من در اطراف شهرداری‌شیراز از مردم و مطلعین شهر سئوالاتی بکنم . پاسخ این پرسشها، بسیار جالب بود وبدنیست که شما هم مقداری از آنرا بخوانید و بدانید :

یکی از کارمندان شهرداری شیراز میگفت : شهردار شیراز که شهرداری انتخابی است کویا در رشته تاریخ و جغرافیا درجه دکترا دارد . باهمه علم واطلاعی که در رشته تحصیلی خود دارد وبا آنکه از خاندانی اصیل برخاسته و نمونه‌ای در نجابت و درستی است متاسفانه از نحوه اداره شهر یکلی بی‌خبر است و عملا کارهاقبضه‌دو معاون اوست. آنچه امروز در شهرداری شیراز برای رفاه‌مردم و تامین مایحتاج شهر وجود دارد وآنچه‌از فعالیت شهرداری در شهر بچشم میخورد، همه مربوط بگذشته است .

یکی دیگرازمردم شهرمیگفت، شهردارما جثه‌ای کوچك‌و ضعیف دارد با آنکه خط ریشش تاگونه هایش آمده و نمونه شیك‌پوشی و ادب است ضعف جسمی به او اجازه کار نمیدهد بعد بشوخی اضافه کرد اگر قرار بود که شهردار ما در مسابقات ورزشی شرکت کند میبایست در دسته «مگس‌وزن» هنرنمائی میکرد !

سپس گفت که شهردار با پاکی ذاتی هروقت که خواست به‌کار ها رسیدگی کند وبحساب وکتاب برسد ، رئوف فورا برای او یك برنامه بازدید از شهر جورکرده ویك صبح تا عصراورا می‌دوانند و خسته میکنند . نتیجه آن‌میشود که شهردار پس از این بازدید بعلت خستگی مفرط بیمارمیشود وحداقل یك‌هفته درخانه بستری میگردد و تامدتی‌هوس رسیدگی بکارها از سرش میافتد !!

بهر حال مردم شیراز از وضع شهرداری ناراضی‌اند و این‌عدم رضایت برای شهری که بسرعت رو به‌توسعه است و مرکزی‌برای سیاحان و میهمانان این کشور بشمار میآید زیاد خوش‌آیند نیست .

در جمع ،مسائلی را که مردم و مطلعین مطرح میکردند بسیار بود که متاسفانه فرصت تحقیق درباره همه آنها نبود واز آنجا که حاضر نیستم بدون اطمینان صحبتی بکنم و مطلبی بنویسم که از آن خدای ناکرده بوی افترا وتهمت بیاید ناچار از سکوت هستم ...

تنها بدو مورد اشاره میکنم یکی آنکه مطلعی میگفت در شهرداری شیراز ۷۰۰ نفر بعنوان کارگر کارتی‌حقوق میگیرند که جمعی‌از آنهافقط حقوق میگیرند و کاری انجام نمیدهند و جمعی دیگر بصورت کارمند پشت‌میز‌نشین هستند ، درحالیکه کارمند نباید کارتی باشد وکارگر هم باید کار بکند نه آنکه پشت میز بنشیند . همچنین این‌مطلع اظهار میداشت که در حال حاضر ۲۱۴ باغبان در شهرداری شیراز هست درحالیکه سابقا ۱۳۵ باغبان در شهر کار میکرد و وضع گلکاری خیابانها بمراتب ازحالا بهتر بود واین هشتاد وئه باغبان اضافی‌که اخیرا استخدام شده‌اند و شایددر اصل فقط حقوق بگیرند اثری‌در بهبود گلکاری و تزیین شهر نداشته‌اند . باآنکه اخیرا یك مهندس کشاورزی را نیز برای گلکاری و تزیین شهر استخدام کرده‌اند ، کوششی چشم‌گیر و زائد برگذشته دیده نمیشود .

گفتم . خیلی صحبتها شنیده‌ام‌که نمیتوانم بگویم ولی عدم رضایت از شهرداری را که نمونه‌اش در فرودگاه شیراز بچشم میخورد مطلبیست که با اطمینان خاطر یکبار دیگر میتوانم گوشزدکنم.

حیف از شیراز و شیرازی ، حیف از آنهمه جذبه و مهمان‌نوازی که یك تصمیم نابجاهنگام ترك شیراز ، مسافر را عصبانی میکند و خاطره همه خوبیهای شیراز وشیرازی را از ذهن میزداید و بجای آن یك خاطره بد جایگزین میشود : ومسافران شیراز در شهر خود میگویند در فرودگاه شیراز ، پنجاه ریال‌پول زور از ما گرفتند !

مسائل روز از نظر نویسندگان اطلاعات

برجستگان وخدمتگزاران

سازمان شاهنشاهی پژوهش علمی و شناسائی برجستگان و خدمتگزاران جامعه ایرانی با تلاشی‌پی‌گیرخود در فاصله‌ای کوتاهترازیکسال که‌ازفعالیتش میگذرد ،با تحقیقات وسیع در جامعه ایرانی موفق شد ، در ظرف شش ماه ۴۲۲نفرکشاورز و ۱۸ نفر صنعتگر را از میان کشاورزان و صنعتگران اکناف کشور بعنوان برجستگان این حرف انتخاب نماید ، این عده توفیق یافتند بهپیشگاه‌شاهنشاه آریامهر معرفی شوند واز عنایات شهریاری برخوردار گردند . این برجستگان در مدت اقامت خود در تهران نیز با فعالیت های صنعتی آشنا شدند .

برای انتخاب این‌دسته‌علاوه بر تلاش عده‌ای از استادان دانشگاه و دانشمندان‌وهمچنین ۲۲گروهی که از طرف‌سازمان مذکور ماموریت داشتند که برجستگان‌وخدمتگزاران‌جامعه کشاورزان‌وصنعتگران‌راانتخاب نمایند ،قریب ده هزار نفر از سپاهیان انقلاب و آموزگاران نیز سهم بسزائی‌رادرشناسائی آنها بعهده داشته‌اند.سپاهیان انقلاب به کمك گروههای‌اعزامی در مدت کوتاهی با نحوه‌توزیع و جمع آوری پرسشنامه ها آشنا شدند و در ظرف ۴۲ روز یك میلیون پرسشنامه را بین کشاورزان و صنعتگران‌سراسر کشور توزیع و جمع آوری نمودند .

باید توجه‌داشت که دربعضی ازپرسشنامه ها نزدیك‌به‌هفتصد سئوال مطرح شده بود ، که میبایستی آمارگران با دقت کافی آنها را مطرح سازندو جواب دریافت نمایند .

انجام این کار با تمام‌عظمتی که از لحاظ کیفی و کمی در برداشته ، باعث گردیده‌علاوه بر معرفی برجستگان جامعه ایرانی به پیشگاه شاهنشاه شناسائی کاملی نیز نسبت به محیط زندگی این افراد فراهم شود . از نتایج مطلوبی که گروههای تحقیقاتی سازمان شاهنشاهی علمی و شناسائی برجستگان وخدمتگزاران‌جامعه ایرانی همزمان‌باشناسائی افراد برجسته در میان کشاورزان بدست آورده‌اند شناسائی‌عمیق و علمی جامعه ایرانی است از لحاظ اجتماعی ، اقتصادی ، فرهنگی و حتی سوابق‌تاریخی.

باید یاد آور شد عملیاتی که برای شناسائی برجستگان جامعه ایران انجام گرفت توام شد با عملیاتیکه برای‌شناسائی شئون مختلف مملکت لازم و ضروری بود . ضمنا باید توجه داشت به اینکه وقتی افرادی که زحمت کشیده‌اند واستعداد دارند و خوب عمل کرده‌اندمورد تشویق قرار داده میشوند و بزرگترین افتخار راکه‌شرفیابی به پیشگاه شاهنشاه باشد ، برایشان فراهم میسازند ،سبب میشود که دیگران نیز به‌آنها تاسی جویند تا در زمره این افراد قرار بگیرند

احمد مرادی

همه روزه ازساعت ۶ تا ۷ بعد ازظهر نظریات شمارا منعکس می کنند

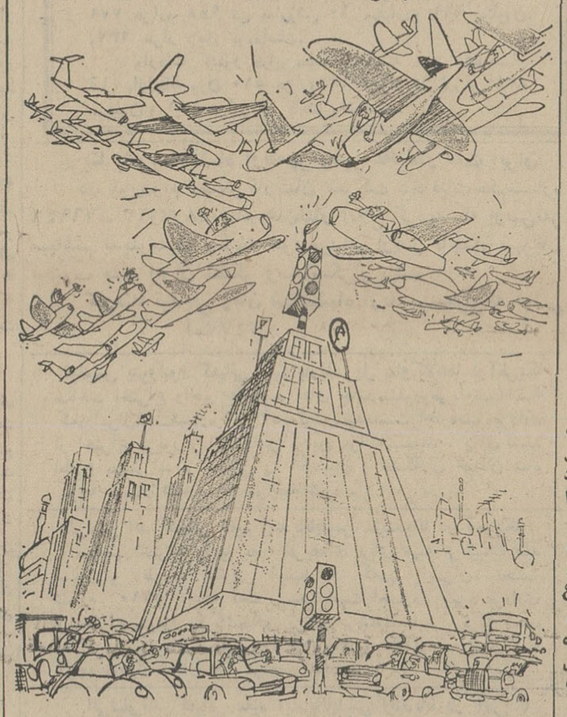

برای تسهیل رفت‌وآمد هواپیماها درآسمان تهران‌بصاحبان ساختمانهای چندطبقه اخطار شدکه روی بام ساختمانها چراغ راهنما نصب‌کنند .

خلبان ـ چراغ راهنماهم دردی دوا نمیکند ... باید وسط آسمان هم نرده فلزی بگذارند !

اطلاعات مردم

گل‌ها درجوی میرود

در خیابان شهناز ایستگاه کلانتری‌اول کوچه ملك‌مطیعی یك هوزائیك‌سازی‌وجود دارد که اضافه گل کارخانه را کنار خیابان انباشته است، در حالی که اول شبها باعث تصادف میشود و از طرفی در این موقع که بارندگی شروع شده است با ریزش هر باران گل هااز کنار خیابان کنده وداخل جوی میشود و زیرپل هارا مسدود و باعث طغیان‌آب میگردد .

نیاکان

تعلیمات داده شد

با احترام عطف بشرح مندرج در شماره ۱۲۰۱۲ مورخ‌شانزدهم مهر ماه۴۸ آن گرامی‌نامه تحت عنوان «نظافت کوچه» بامضای «ساکن محل» در باره کثافات کوچه خوش تاب ، اشعار میدارد .

برابر گزارش مامورین مربوطه کوچه خوش تاب واقع در انتهای خیابان هاشمی نظافت گردیده وبه مامورین مربوطه تعلیمات لازم‌جهت نظافت مستمر داده شده است.

دفتر اطلاعات وروابط‌عمومی شهرداری

بچه‌ها را نزنید

من اصولا ساکن قم هستم وچند روزی است که برای انجام کاری بتهران آمده‌ام. در کوچه منزل ما درقم ، مدرسه مستوفی قرار گرفته است که هروقت از آنجا میگذرم صدای گریه وزاری دانش آموزان بگوش‌میرسد، یك روز داخل مدرسه شدم ودیدم دانش آموزی را فلك کرده‌اند ، از مسئولین‌مدرسه درخواست کردم که اینکار را نکنند، زیرا تاثیر بسیار بدی در روحیه‌اطفال باقی میگذارد، البته همانطور که حدس میزدم ، بحرفم توجهی نشد و بازهم گه‌گاه بفلك کردن بچه‌ها مشغول‌هستند، لذا از وزارت آموزش و پرورش تقاضا مینمایم بخاطر ناراحتی که برای اطفال و سایر همسایگان فراهم‌میشود دستور دهند که از اینکار جلوگیری شود.

سید عباس لاجوردی

تاریخ نامه‌های رسیده !

مسلم اینستکه ، ما مردم درعصر ماشین زندگی میکنیم وبپیرواصول انقلاب اداری هستیم و با این‌ترتیب چرا بایستی نامه شهری از خیابان تخت‌جمشید تهران ۶۶ روزه واز اصفهان ۲۲ روزه و از درود ۱۳ روزه به تهران ویلا ـ سه راه‌ـ کوچه نوغانی پلاك شماره ۸برسد؟ لاشه پاکتهای مزبور که‌تاریخ مهر پست اول یعنی از خیابان‌تخت جمشید ۶ر۶ر۴۸ و دومی«اصفهان» ۱۴ر۷ر۴۸ و درود ۲۳ر۷ر۴۸ میباشد ، هرسه آنها در تاریخ ۵ـ۸ـ۴۸ باینجانب تحویل شده است.

م ـ حیدری

پیاده‌رو های شاهرضا

اوائل تابستان پیاده‌روهای خیابان شاهرضا بین خیابان بهارو میدان‌فردوسی راکندند که‌لابد می خواستند کاری انجام دهند ، ولی تاکنون‌که حدود چهارماه از تاریخ‌مزبور می گذرد نه‌کاری انجام‌شده است و نه قسمت های مزبور مرمت گردیده و حاصل‌آنکه مشتری‌هائی که بمغازه های ما واردمیشوند همیشه‌مقداری گل باکفش خود همراه‌دارند که داخل مغازه جامیگذارند تقاضا دارد تکلیف این‌پیاده روها را زودتر معلوم کنند.

عزیزاله

ایجاب میکند

حدوددوهفته است که‌خیابان ثبت را که منشعب از خیابان فردوسی میباشددرطرف شمال کنده‌اند که اسفالت آنرا مرمت کنند، ولی اینکارکنده شدن بسرعت انجام شد ولی از تعمیر آن خبری نیست،در حالی که ترافیك شلوغ این منطقه ایجاب می‌کند تاهرچه زودتر خیابان مزبور مرمت و آماده تردد وسائل تقلیه گردد .

راننده اتومبیل

برای سازمان دولتی

خیابان ده متری رامین مقابل پارك فرح در خیابان امیرآباد قرار گرفته است و یکطرف خیابان سازمان آب منطقه‌ای تهران میباشد ، بخاطر این سازمان دولتی هم که شده دستور دهند هر چه زودتر این خیابان اسفالت شود .

ساعد

ساعت ۹ و نیم تعطیل میشود

اتوبوسهای خط ۲۳۸مسیر میدان سپه ـ بیمارستان مهر عموما تاساعت۹ونیم‌شب کار می‌کنند و به کنترل خط هم که مراجعه کردیم‌اوهم تائید کرد که این مسیر از ساعت فوق به بعد دیگر اتوبوس ندارد ، در حالی که مسیر مزبور بامسیر سایر اتوبوس خطوط دیگر نیاستی تفاوتی داشته باشد ، لذا از شرکت واحد اتوبوسرانی تقاضا می شود دستور داده شود که خطوط اتوبوس این مسیر تا ساعت ۱۱ شب مانند سایر خطوط باشد و بلیط فروش‌هم ساعت ۹و نیم تعطیل نکند.

پرویز ساسان

تشکر بازنشسته ها

لازم میدانم از طرف کلیه کارمندان بازنشسته کرمانشاه از روزنامه‌اطلاعات ، اولیاء بانك ملی مرکز و رئیس بانك‌ملی کرمانشاه در مورد رسیدگی به‌تاخیرپرداخت حقوق کارمندان بازنشسته که در روزنامه اطلاعات منعکس و مورد توجه قرار گرفت سپاسگزاری‌و تشکر نمایم

پرومند جواهری کارمند بازنشسته شهربانی

تقویم اطلاعات

شنبه ـ هفدهم آبان ماه ۱۳۴۸ بیست و هفتم شعبان ۱۳۸۹ ـ هشتم نوامبر ۱۹۶۹

ساعات شرعی

استخراج دکتر ریاضی کرمانی

اذان صبح ساعت ۴و ۵۹ دقیقه طلوع آفتاب ساعت۶و ۳۰ دقیقه ظهر شرعی ساعت ۱۱ و۴۸ دقیقه

اذان مغرب ساعت ۵و۲۴ دقیقه

تلویزیون رنگی ایران

برنامه اول

برنامه امشب

۱۵ـ۱۶ اسلاید و موزیك
۱۷ـ۰۰ اعلام برنامه
۱۷ـ۰۲ اخبار
۱۷ـ۰۵ کودکان
۱۸ـ۰۰ رازبقا
۱۸ـ۳۰ نوجوانان
۱۹ـ۰۰ ترانه های ایرانی
۱۹ـ۰۶ کار
۱۹ـ۳۰ افسونگر
۲۰ـ۰۰ مسابقه بی سابقه
۲۰ـ۳۰ مشروح اخبار همراه با فیلم های خبری
۲۱ـ۰۰ پیتون پلیس «۲۹۷»
۲۱ـ۳۰ پیتون پلیس «۲۹۸»
۲۲ـ۰۰ ترانه های ایرانی
۲۲ـ۰۶ ادبیات ایران
۲۲ـ۳۰ سرگرمی «خانه‌قمر خانم»

نیمروز یکشنبه

۱۲ـ۱۵ اسلاید و موزیك
۱۲ـ۳۰ اعلام برنامه
۱۲ـ۳۲ آنچه شماخواسته‌اید
۱۳ـ۰۰ اخبار
۱۳ـ۱۵ موسیقی ایرانی
۱۳ـ۳۰ پیتون‌پلیس

برنامه دوم

برنامه امشب

۱۸ـ۰۰ آهنگهای درخواستی
۱۸ـ۳۰ اعلام برنامه
۱۸ـ۳۲ تدریس زبان‌فرانسه
۱۹ـ۰۰ جنك هفته
۱۹ـ۳۰ جاد
۲۰ـ۳۰ مشروح اخبارهمراه با فیلم های خبری
۲۱ـ۰۰ سرگذشت
۲۱ـ۳۰ موسیقی ایرانی
۲۲ـ۰۰ برنده بجا«مسابقه»
۲۲ـ۳۰ در باره موسیقی
۲۳ـ۰۰ اخبار
۲۳ـ۲۰ موسیقی جاز

برنامه بامدادی فردا

۶ـ۳۰ اعلام برنامه
۶ـ۳۲ نیایش
۶ـ۳۵ ورزش
۶ـ۴۵ مضحك قلمی
۷ـ۰۰ اخبار
۷ـ۱۵ واریته
۷ـ۴۰ صد سال دوم

تلویزیون آموزشی

برنامه امشب

۱۶ـ۰۰ آهنگهاوچشم‌اندازها
۱۶ـ۳۰ برنامه کودکان
۱۶ـ۵۰ فیلم آموزشی
۱۷ـ۰۰ فیزیك دوره اول
۱۷ـ۳۰ برنامه هنری دانش آموزان
۱۷ـ۴۰ ریاضیات کلاس‌اول
۱۸ـ۱۰ فیلم آموزشی
۱۸ـ۲۰ شیمی دوره اول
۱۸ـ۵۰ انگلیسی دوره اول
۱۹ـ۱۰ علوم اجتماعی

تلویزیون آمریکا

برنامه امشب

۱۶ـ۵۵ ورزش
۱۷ـ۲۵ داستان پیروزی
۱۷ـ۵۵ تهران بیل بورد
۱۹ـ۰۵ ورزشکاران امریکا
۲۰ـ۰۰ دون ریگلس
۲۰ـ۳۰ کارآگاه خصوصی
۲۱ـ۰۰ داستان اوباش
۲۲ـ۰۰ فیلم سینمائی

یکدست کت وشلوار رسمی سیصدتومان

مقاله‌ای که بعنوان «غریبه‌ای در شهر» بقلم آقای سیاوش سیروس در صفحه ۹ شماره ۱۳۰۲۹ شنبه سوم آبانماه درج شده بود مرا بیاد هردو اتفاق انداخت که عینا برای اینجانب پیش آمده بود ، ولی خوشبختانه چون این کلاه خیلی گلو گشاد بودم بسرم نرفت ! و موضوع از اینقرار است :

تقریبا دوسال قبل آقائی با سروضع آراسته زنك در منزل را به نوازش در آورد که پس از گشودن در وسلام و احوالپرسی اظهار کرد که من از همسایگان کوچه مجاور میباشم ، چون خانمم بیمار و در مریضخانه است و فعلا دسترسی به پول ندارم و چیزی هم برای گرو گذاشتن موجود نداریم تقاضامیکنم که مبلغ پانصد تومان بعنوان قرض به اینجانب بدهید تا پس از رفع گرفتاری چند روز دیگر پس بدهم .ولی من و خانمم با اظهار دلسوزی از پرداخت مبلغ فوق معذرت خواستیم ،ولی چند روزدیگر مجددا در خانه را بصدا درآوردند وسه نفر مقابل در منزل ظاهر شدند که‌قصد فروش کت و شلواری را داشتند و یکی از آنان اظهار داشت که‌این آقای«اشاره به‌رفیق پهلوی خود» دکتر دندانسازواهل کرمانشاه میباشد و مردیست آبرومند چون پولش تمام شده است و قصد مراجعت دارد یکدست کت شلوار مشکی رسمی را که برایش پانصد تومان تمام شده است به‌سیصد تومان میفروشد ، چون من پول همراه ندارم شما این‌مبلغ را بمن بدهید و کت وشلوار پیش شما بماند تاپول بیاورم و ببرم . ضمنا مبلغ ده تومان هم بعنوان بهره در جیب من گذارد.

ولی این بار مثل دفعه قبل من‌احساس کردم که بایستی حقه‌ای در کار باشد لذا باپس دادن ده تومان از پرداخت مبلغ مزبور خودداری کردم‌و اینك معلوم میشود که این کلاهبرداران از عواطف مردم سوءاستفاده میکنند وواقعا محبت و انسانیت و جوانمردی را در مردم‌میکشند.

مرتضی یارسافر

جدول کلمات متقاطع

شماره ۴۱۷۸

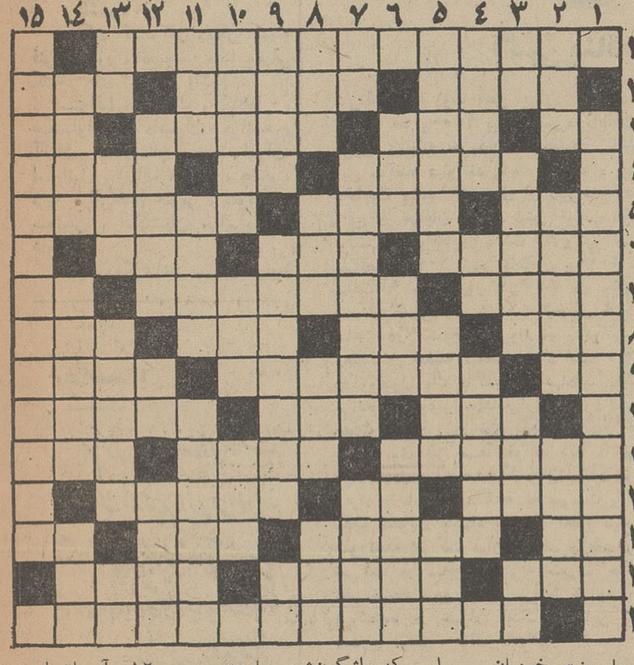

افقی : ۱ـ ازافسانه های قدیمی اروپا که بزبان فارسی ترجمه شده است ۲ـ میدهند تا دست از یاغیگری بردارند ـ پیروز و نصرت یافته ـ مایع فرار ۳ـ عدد همین ستون ـ واین هم خودستون ـ عرب به مردم گوید ـ واحد کشیدن نمك ۴ـ اثر نویسنده درروزنامه ـ علامت‌جمع غیرذیروح ـ دریائی بین انگلیس و فرانسه ۵ـ ضعیف‌و ناتوان ـ راهی برای جبران خسارات احتمالی ـ سعدی‌گوید چنین مردی نمی‌میرد ۶ـ قاعدتا درمحل‌تلاقی چند خیابان بوجودمی آید ـ ازجان شمادور باشد ـ دیوار ۷ـ از تیره های نژاد آریا ـ انواع و اقسام آنرا برگزار می کنند ـ صدمترمربع ۸ـ لوله تنفس ـ مرده است ـ با چفت همنشین می شود ـ از واحد های پول ۹ـ درصحبت کردن بیش از هرکلمه دیگر بکار میبریم ـ برای شیرزنجیر میسازند ـ ورزش هندی ۱۰ـ عطوفت و خورشید ـ آزاد گذاشتن گله برای چرا ـ آنچه رسم است ۱۱ـ شهری در استان گیلان ـ هیزم مطبخی ـ ضمیر مفرد مخاطب درمقام مفعول صریح ۱۲ـ انقلابی معروف‌فرانسه و صاحب روزنامه دوست ملت که درحمام کشته شد ـ دریا ـ بندری درفرانسه ۱۳ـ مینویسند و دکترا می گیرند ـ زبانی که زودتر ازهر زبان دیگر یاد میگیرند ـ سنك سیاه است‌و مظهر سیاهی ـ حشره جهنده ۱۴ـ حیله ها و تزویر ها ـ غرامت و مابه‌ازا ـ آغاز و ابتدا ۱۵ـ وزیر معروف‌هلاکوخان مغول و دانشمند معروف ایرانی .

عمودی : ۱ـ مرجع حل و فصل مشکلات بین‌المللی ۲ـ بی‌آن به جائی نتوان رسید ـ کشور عزیز خودمان ـ مرامی که واژگون‌شد ۳ـ از ضمایر متصل ـ انسانیت و آدمیت ـ حرف شرط است ـ از حروف نفی عرب ۴ـ دزد و قاطع الطریق ـ اشاره به‌دور ـ سه‌تاست و درمصر است ۵ـ منطقه‌ای در شمال که اینك بین دواستان گیلان و مازندران قسمت شده ـ روئی چون ماه آسمان دارد ـ مربوط به‌آینده۶ـ قهرمان خردسال کتاب آزردگان ـ درزیر زمین و آب مخفی می کنند تابادای جان‌دشمنان شود ـ ملاقات و عیادت کردن ۷ـ اثررطوبت ـ علاقه‌و پیوند داشتن ـ صدای خوش یمن ۸ـ نوا بود و آشفته شد ـ حرف نداست ـ تقویت رادیوئی ـ موئی برگردن اسب ۹ـ واحد درخت ـ پیغمبر بت شکن ـ از ضمایر متصل ۱۰ـ کشوری که سرهنك ها برآن حکومت یافتند ـ نوعی بست در لباس ـ یکی از حبوبات ۱۱ـ دانه و علف هرزداخل برنج ـ برداشتن و گذاشتنش یك معنی دارد ـ با عطوفت و رحیم ۱۲ـ آسمان‌هاست و برسم‌الخط‌عرب ـ زمین به‌ترکی ـ افتادن و پرت شدن ۱۳ـ حرف فاصله ـ عددی مبهم بین سه تا نه ـ ازپوست ساخته‌شده ـ ضمیر مفرد غایب ۱۴ـ لنك تابیده‌شده ـ میوه‌ایکه دراین فصل فراوان است ـ خسیس‌و لئیم ۱۵ـ نویسنده کتاب درجبهه غرب خبری‌نیست .

حل جدول شماره ۴۱۷۷

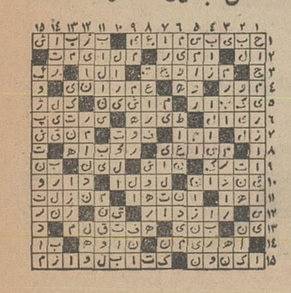

رئیس دفتر اقتصادی ایران درآمریکا پیش‌بینی کرد

نرخ بهره در آمریکا و اروپا تنزل میکند

• افزایش نرخ بهره موسسات وام دهنده مضر و مخل ترقی کشورها است

• بازاریابی علمی، استاندارد کردن کالاها و تبلیغات از جمله عوامل توسعه صادرات ایران به آمریکا می تواند باشد

اقتصادی

دکتر جهانگیر آموزگار رئیس دفتر اقتصادی ایران در آمریکا درمصاحبه‌ای که باخبرنگار اقتصادی اطلاعات بعمل آورد درباره فعالیت های دفتر اقتصادی ایران درآمریکا توضیحاتی داد. وی گفت:

کار ما درحال حاضر اولا تسهیل دراخذ وام های دستگاه های دولتی ازبانك جهانی و بانك صادرات و واردات امریکا و سایر موسسات وام دهنده می باشد. ضمنا معاملات دولتی، مناقصه ها و مزایده های دولتی ازطریق این دفترانجام می‌گیردو غالبا برای بعضی خریدهای دستگاه های دولتی اقدام میشود. درقسمت بازرگانی دفتر، اطلاعات مربوط به مقررات بازرگانی ایران وامریکا دراختیارمراجعه کنندگان میگذاریم. بطور کلی دفترنمایندگی اقتصادی یك سلسله گزارش‌های تحقیقی به تهران میفرستد که عبارتند از گزارش های هفتگی راجع به نوسانات تولید و قیمت کالاهای مورد علاقه ایران دربازار های امریکا و جهان. ضمنا این دفتر طی گزارش های ماهیانه و سه ماهه خود که معمولا روی ۲۱ عامل اصلی اقتصادی تهیه میشود اخبارو رویدادهای اقتصادی امریکا و مقررات و پیشنهادات اقتصادی تازه را به اطلاع مقامات مربوطه درایران میرساند.

نرخ بهره

آقای آموزگار درباره افزایش بهره پول بانك جهانی و دیگر موسسات وام دهنده و این که آیا این موضوع برای کشور های درحال رشد ایجاد اشکال می کند یانه اظهار داشت: افزایش نرخ بهره دراین موسسات ارتباط مستقیم با نرخ بهره دربازار آزاددارد وهم‌اکنون نرخ بهره بانکهای خصوصی درامریکا

دکتر جهانگیر آموزگار

برای معتبرترین مشتریان ۸ درصد است که درتاریخ اخیر امریکا بی‌سابقه ودر مورد وام‌گیرنده های درجه دوم و سوم این رقم درحاضر تا ۱۲ و حتی ۱۵ درصد می‌رسد.

وی اضافه کرد: چون بانك جهانی قسمت اعظم اعتباراتی را که به کشور ها میدهد ازبازار های دنیا تهیه می کند، طبیعتا مجبور است که نرخ بهره خودش رانیز درسطح متناسبی نگاهدارد تا همیشه بتواند دراین بازار ها پول تهیه نماید.

محل ترقی

علت این که بانك جهانی می‌تواند سفته های خود را دربازار‌های دنیابه سهولت بفروشد منفعت قابل توجهی است که هرساله از فعالیت های خود کسب می‌نماید. اگرقرارباشد بانك جهانی دربازار های اروپا باشش وسه‌چهارم درصد قرض کند و مثل گذشته به کشور های درحال توسعه با ۵ر۵ درصد قرض بدهد طبعا ضرر هنگفتی خواهد داشت و بزودی اعتمادبازار های پولی نسبت به اعتبار این‌بانك متزلزل خواهد شد. باید توجه داشت بالا بردن نرخ بهره برای همه کشورهای درحال رشد مضر و مخل ترقی است بهمین جهت‌هم هست که یك موسسه وابسته به بانك جهانی به کشور هائی که وضع‌ارزی آنهارضایت بخش‌نیست بدون بهره وام میدهد.

معاملات سفته بازان

رئیس دفتر نمایندگی اقتصادی ایران درموردعلت‌و عامل نوسانات پولی درکشور های بزرك و همچنین پیش‌بینی تغییرات جدید عقیده داردکه علت‌اصلی نوسانات پولی درحال حاضر معاملات بزرك سفته‌بازان است که بطور کلی روی پیش‌بینی بالا رفتن یا پائین آمدن نرخ ارز درکشور های‌بزرك پولهای خودشان‌را دائماازکشوری به کشور دیگر انتقال می دهند.

مثلا تاقبل‌از بالا رفتن نرخ‌برابری مارك آلمان غربی پولها به طرف آلمان سرازیر میشد والان، بطرف بلژیك، هلند و ایتالیا سوق‌پیدا کرده‌است. بنظر من امید میرود که نرخ بهره درامریکا و اروپا تا ۶ ماه آینده تنزل داشته‌باشد.

توسعه صادرات

آقای آموزگار درپاسخ این سئوال که برای توسعه صادرات ایران به امریکا چه‌امکاناتی وجوددارد گفت: دفترنمایندگی اقتصادی‌ایران درامریکا از آغاز کارش تا کنون چند گزارش درجهت نحوه توسعه صادرات ایران بوزارت اقتصاد فرستاده و راهنمائی کرده که رئوس کلی این گزارشات چنین است: بازاریابی علمی در امریکا، استاندارد کردن انواع کالا ها، بهبودنوع کالا، برای رقابت با کالا‌های مشابه کشور های دیگر و تبلیغات. آقای آموزگار همچنین گفت‌دفتر نمایندگی اقتصادی ایران موفق شده گمرك خاورمیانه و گمرك ایران‌را پائین‌بیاورد درآینده نیز درصورتی که برنامه های فعلی وزارت اقتصاد برای ارزیابی و تشویق صادرات بمرحله جدی‌تری درآید، فعالیت های خیلی وسیعی از نظر راهنمائی و تسهیلات فروش خواهد داشت.

طی هفت ماهه اول امسال

واردات تقلیل یافت

واردات در هفت ماهه امسال به حدود ۶۱ میلیارد ریال رسید

صادرات کشور (بدون‌مواد نفتی)در هفت‌ماهه اول سال‌جاری بالغ‌بر ۴۰۴ هزار و۷۲ تن بارزش ۹ میلیارد و۷۴ میلیون و ۲۵۸ هزار ریال بوده‌است، این‌ارقام‌نشان میدهد که صادرات کشوردراین مدت بدون‌احتساب مواد نفتی در مقایسه با مدت مشابه‌سال ۴۷ از نظروزن ۴۷ هزارو۴۴۷ تن‌وازلحاظ ارزش دو میلیارد و ۷۶۲میلیون‌و ۸۶۹ هزارریال افزایش پیداکرده‌است. تراز تطبیقی بازرگانی خارجی کشور همچنین حاکی‌است‌که واردات کشور در هفت ماهه‌اول امسال، بالغ بر یك‌میلیون و ۷۷۹ هزارو ۹۵۸ تن به‌ارزش ۶۰ میلیاردو ۹۶۹ میلیون و۲۳۲ هزار ریال بوده‌است.

واردات کشور دراین‌مدت بامقایسه مدت مشابه‌سال قبل، ازلحاظ وزن ۵۱۰ هزارو۴۶۲ تن‌واز نظرارزش ۸۳۴ میلیون و ۱۸۱ هزارریال کاهش‌یافته‌است.

بنا بامرشاهنشاه آریامهر رهبر عالیقدر ملت ایران

در موردوام مسکن کارکنان شرکت دخانیات‌حکم‌شماره ۶۶۹۴۱ـ ۱۳ر۷ر۴۸ بنام جان‌نثار ابلاغ گردید که اولین‌نفر میباشم بدینوسیله وظیفه خود میدانم ازپدر تاجدار مهربان محبوب ملت ایران تشکر وسپاسگزار باشم.

کارمند تبدیلی زمان شاهنشاه آریامهر. فرج‌اله قیائی

آ ـ ۲۴۷۷

فیلیپس پترولیوم کمپانی مقیم بارتلسویل ـ اوکلاهما درآمریکا

صاحب اختراع راجع به«پولیمر های جامدمتبلوروطریقه‌تهیه آنها» که‌درایران‌تحت‌شماره ۵۳۹۹۲به‌ثبت‌رسیده‌است اجازه‌بهره‌برداری از اختراع مزبور را باشخاص ذینفع عرضه‌مینماید. برای کسب اطلاع بیشتر بدفتر حقوقی ر. آقابابیان و همکاران خیابان شاه کوچه نوبهار شماره ۱۸ مراجعه شود.

الی‌لیلی اند کمپانی مقیم ایندیاناپلیس ـ ایندیانا در آمریکا

صاحب اختراع راجع به «طریقه‌ای برای تهیه ترکیبات ضد اسهال و طریقه کنترل اسهال» که‌در ایران تحت شماره ۵۱۱۰ به ثبت رسیده است اجازه بهره برداری از اختراع مزبور را باشخاص ذینفع عرضه‌مینماید. برای کسب اطلاع بیشتر بدفتر حقوقی ر. آقابابیان و همکاران خیابان شاه کوچه نوبهار شماره ۱۸ مراجعه شود.

الی‌لیلی‌اند کمپانی مقیم ایندیاناپلیس ایندیانا در آمریکا

صاحب‌اختراع‌راجع به «ترکیبات جدید سولفن وطریقه‌تهیه آنها» که‌درایران‌تحت شماره ۵۵۳۶به‌ثبت‌رسیده‌است‌اجازه‌بهره‌برداری از اختراع مزبور را باشخاص ذینفع عرضه‌مینماید. برای کسب اطلاع بیشتر بدفتر حقوقی ر. آقابابیان و همکاران خیابان شاه کوچه نوبهار شماره ۱۸ مراجعه شود.

آ ـ ۵۵۷۳۰

استاندارد سیمکشی برق‌خانه ها تهیه میشود

• امکان استفاده از نیروی برق برای تولید حرارت زیاد در صنعت ذوب آهن بررسی میگردد

اعضای کنفرانس الکتروتکنیك صبح دیروز از آزمایشگاه های انك فلزات موسسه استاندارد و تحقیقات صنعتی ایران واقع در خیابان خیام دیدن کردند وسپس ازآزمایشگاه‌های موسسه‌استاندارد درکرج دیدن کردند و ناهار را درآنجا صرف نمودند.

کمیته‌ها

متخصصین و کارشناسان صنایع برقی جهان که در حال حاضر سرگرم تهیه استاندارد های صنایع برقی می باشند صبح و عصر در باشگاه افسران در کمیته‌های مربوطه شرکت مینمایند وپیرامون مطالب وموضوعات مورد نظر به بحث و تبادل نظر می پردازند. ۶۰ نفر کارشناسان و متخصصین مذکور موضوع سیمکشی برق خانه ها، ادارات دولتی و ساختمان هارا دریك‌کمیته فنی مورد توجه قرار داده و بمنظور پیش‌گیری خطرات آتش سوزی‌و زیانهای جانی ناشی ازآن استانداردی را بررسی می نمایند.

ریاست کمیته فنی مذکور بعهده آقای گودال متخصص صنایع برق انگلستان‌می‌باشد.

شرکت کنندگان دیگر کمیته فنی مذکور متخصصین صنایع‌برقی کشور های زیر می باشند:

استرالیا، بلژیك، کانادا، چکسلواکی، دانمارك، فرانسه، آلمان، مجارستان، هند، ایران، اسرائیل، ایتالیا، ژاپن، هلند، نروژ، افریقای جنوبی، سوئد، سوئیس، انگلستان، امریکا و شوروی.

کمیته دیگری نیز مسائل مربوط به تولید حرارت بوسیله برق را مورد توجه قرار داده و امکان استفاده از نیروی برق‌را درصنعت ذوب‌آهن‌و سایر رشته های صنایع فلزی بررسی مینماید.

کارشناسان این کمیته از کشور های کانادا، چکسلواکی، فرانسه، مجارستان، انگلستان و شوروی انتخاب شده‌اند. ریاست کمیته نیز با آقای «کلاین‌پیتر» متخصص صنایع فرانسه است. کمیته های دیگری که درحال حاضر مشغول فعالیت هستند موضوعات: ابزار‌های گازی، ایمنی دستگاه های برقی خانگی، ونشانه های‌ترسیمی را بررسی می نمایند.

آگهی استخدام

سازمان آب و فاضلاب اصفهان تعداد سه نفر مهندس فارغ‌التحصیل دانشگاه‌را بشرح زیر استخدام می نماید.

۱ـ مهندس میکانیك یکنفر
۲ـ مهندس ساختمان دو نفر

داوطلبان باید ایرانی‌بوده وخدمت نظام خودرا انجام‌داده باشند ویا برك معافیت از خدمت دریافت‌نموده باشند درخواست خودرا بطور مشروح‌با ذکرمدارك تحصیلی‌و مدارج خدمتی به دفتر سازمان آب‌وفاضلاب اصفهان دراصفهان ـ خیابان‌چهارباغ(صندوق پستی ۹۰) تسلیم دارند.

۱ـ۲ آ ـ ۵۵۶۶۸ سازمان آب وفاضلاب اصفهان

آگهی مناقصه

شرکت ملی ذوب آهن ایران ۱۰۰۰ عدد یاطاقان کامل واگنت ۸۳ × ۴۰ و۴۰۰۰ پیچ و مهره یاطاقان با واشر مربوطه را از طریق مناقصه خریداری مینماید داوطلبان مایل بشرکت در این مناقصه میتوانند اسناد مناقصه و برك مشخصات را در مقابل پرداخت مبلغ ۵۰ ریال از دبیرخانه قسمت کارپردازی شرکت واقع در خیابان پهلوی نبش خیابان تخت جمشید دریافت‌نمایند. پیشنهادات باید در پاکت لاك ومهر شده با ذکر جمله مربوط بمناقصه ۱۰۰۰ عدد یاطاقان و۴۰۰۰ پیچ و مهره مربوطه تا ساعت ۹ صبح روز ۲ر۹ر۴۸ در مقابل اخذ رسید بدبیرخانه قسمت کارپردازی شرکت تحویل شود. پیشنهادات واصله در ساعت ۵ر۹ صبح همانروز باز و قرائت میشود. حضور پیشنهاد دهنده در جلسه مناقصه آزاد است. شرکت ملی ذوب آهن‌در رد و قبول یك یاکلیه پیشنهادات مختار است. در صورتیکه برنده اول‌حاضر بعقد قرارداد نشود سپرده او ضبط واز نفر دوم دعوت میشود. در صورتیکه نفر دوم حاضر بعقد قرارداد نشود سپرده وی نیز ضبط خواهد شد. شرکت کننده در مناقصه باید معادل مبلغ ۴۰۰۰۰ ریال اسناد خزانه ببانك تسلیم و حواله آنرا در پاکت جداگانه به پیوست پاکت پیشنهاد ارسال‌نماید. مدت تحویل یکماه پس از اعلام برنده شدن میباشد و در صورتیکه شرکت صلاح بداند از عقد قرارداد خودداری و سپرده شرکت در مناقصه بمنزله سپرده حسن‌اجرای پیمان تلقی واز نظر ضبط تابع همان شرایط خواهد بود. محل تحویل انبار فروشنده در تهران است سایر شرایط در اسناد مناقصه مندرج است. م‌الف ۸۳۸۹

شرکت ملی ذوب آهن ایران

۱ـ۲ آ ـ ۵۵۶۶۶

نوجه کنید:

هم اکنون بیماری نیازمند خون شماست
ما و تجربه نکنید، شاید شما هم روزی محتاج خون بشوید
مرکز انتقال خون شیر و خورشید سرخ آماده است
بشما خون بدهد و یا خون شما را در اختیار نیازمندان بگذارد

خیابان ناصرخسرو جنب دارالفنون
تلفن ۳۰۴۴۷۵

حراج بزرگ پتوی
پرنیان
۵۰ درصد تخفیف همراه بایك هدیه زیبا
فقط تا ۳ روز دیگر
فروشگاه بزرك پتوی پرنیان بین‌سه‌راه شاه چهارراه شیخ هادی
وفروشگاه‌مهجور امیریه چهارراه مختاری.

کف‌پوش پلاستیکی بضخامت ۴ میلیمتر
مترمربع ۱۵ تومان
انواع کاغذ دیواری ارزان
شرکت سهامی د. اف. لئوم
چهل متری کریم خان چهارراه خردمند شماره ۱۰
۶۲۹۹۹۶

بدینوسیله اززحمات ومحبتهای بی‌شائبه **جناب آقای دکترمصطفوی** ریاست محترم وجراح بیمارستان الوند که درامر معالجه ومداوای اینجانب فرزین ثابتی کارمند بانك کشاورزی مبذول داشته‌اند صمیمانه تشکر وسپاسگزاری مینماید ونیز کمکهای بی‌دریغ آقایان دکترعطائی ودکترعفاری پزشکان محترم ومعتمد بانك موجب‌امتنان‌وخرسندی‌میباشد

آ ـ ۲۴۷۴۳ فرزین ثابتی

آگهی‌دعوت مجدد مجمع‌عمومی فوق‌العاده

چون‌برای تشکیل مجمع عمومی فوق‌العاده شرکت سهامی ریسندگی وبافندگی نجف‌آباد در روز چهارشنبه هفتم آبانماه ۴۸، اکثریت قانونی حاصل نگردید بدینوسیله از دارندگان سهام شرکت مذکور دعوت میشود بارعایت مقررات اساسنامه و دریافت‌برك ورودیه قبلی‌در ساعت چهار بعد از ظهر چهارشنبه‌پنجم آذرماه ۴۸ دردفتر مرکزی شرکت واقع درخیابان حافظ ـ کوچه ایرج شماره ۵۴ـ تهران حضور یابند.

دستور جلسه بقرار مندرجات آگهی قبلی وعبارت از:

۱ـ تطبیق مواد اساسنامه با قانون جدید و تغییر بعضی از مواد اساسنامه واتخاذ تصمیم درباره میزان سرمایه شرکت.

۲ـ تغییر مرکز عملیات شرکت و تعیین مرکز اجرائی و اداری خواهد بود.

شرکت سهامی ریسندگی وبافندگی نجف آباد

آگهی حراج

سازمان شکاربانی و نظارت برصید چهاردستگاه لندرورودو دستگاه موتوسیکلت های غیر ضروری خود را بشرح مشخصات زیر:

۱ـ لندرور مدل ۶۳ ـ ۲دستگاه
۲ـ لندرور مدل ۶۲ـ ۲دستگاه
۳ـ موتور سیکلت دنده‌ای هوندا یك‌دستگاه
۴ـ موتورسیکلت چوپا دنده‌ای یك‌دستگاه

با تعدادی لاستیك و قطعات فرسوده از طریق حراج بفروش میرساند

حراج در ساعت ۸ صبح روز جمعه بیست و سوم آبانماه جاری در محوطه تعمیرگاه سازمان واقع در «خیابان تهران نو ـ خیابان ده متری شارق ـ کوچه مقدم» بعمل خواهد آمد خریداران موظفند بلافاصله پس ازپرداخت وجه نقد خود روها راازمحوطه تعمیرگاه خارج نمایند عوارض وسایر هزینه های حراج بعهده خریداران است و داوطلبان میتوانند برای بازدید خودروهای فروشی قبل از تاریخ حراج به نشانی مزبور مراجعه نمایند.

رئیس سازمان شکاربانی و نظارت برصید اسکندر فیروز

۱ـ۲ آ ـ ۵۵۶۱۰

آقای شاهپور زندنیا
فوری بانمایندگی اطلاعات در آبادان
تماس بگیرید. شمسی سرمس

استخدام راننده

سه نفر راننده باسابقه بیل میکانیك ایدراولیك مورد نیاز است داوطلبان از ساعت پنج تا۸ بعداز ظهر بتلفن شماره ۵۹۸۳۸ نمایندگی کیهان در شهرری مراجعه نمایند.

۱ـ۲ آ ـ ۵۵۵۱۶

درکشورهای مترقی
بخاطر حفظ بهداشت
فقط ازبخاریهای لعابی
استفاده میشود
لعاب بخاریهای
آزمایش
درخشان و
باشکوه است

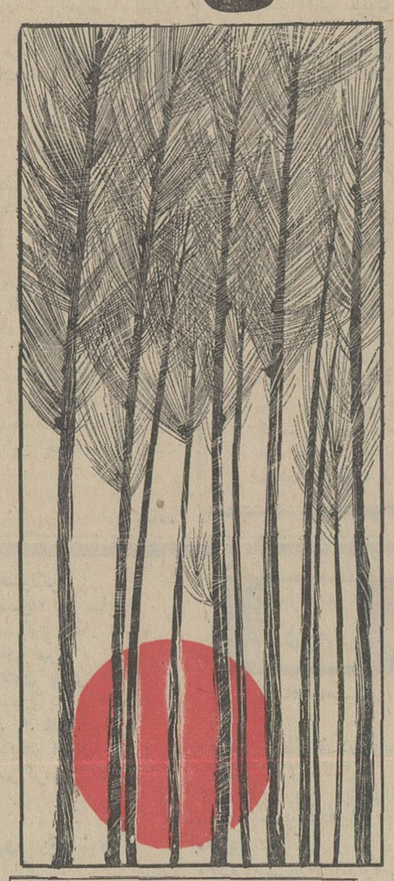

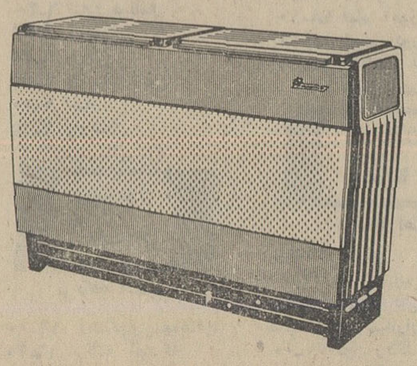

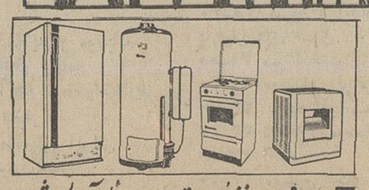

آزمایش سازنده بهترین وسائل آسایش

استخدام

برای استخدام فوری

در سازمانها وموسسات دولتی وملی ۱۵ جلسه کارآموزی نموده وسپس با معرفی ما استخدام شوید.

کانون‌بهروزنو: میدان مخبرالدوله اول خیابان شاه‌آباد ساختمان‌ده‌طبقه شماره ۲۳۳

۱ـ۵ آ ـ ۳۱۵۹

One Experienced bilingual typist required. Reply to Tell: 68655 or 68654.

استخدام خدمتگزار زن

یکی از موسسات به دو نفر خدمتگزار زن با مشخصات زیر نیازمند است:

۱ ـ حداقل مدرك تحصیلی گواهینامه شش ساله ابتدائی
۲ـ حداکثر سن ۳۰سال
۳ـ دارا بودن سابقه کار.

داوطلبان واجد شرایط می‌توانند تقاضانامه خود را باذکر مشخصات فوق‌الذکر و نشانی کامل حداکثر تاتاریخ ۱ر۹ر۱۳۴۸توسط پست به نشانی‌تهران صندوق‌پستی ۱۴ر۱۳۸۷ ارسال دارند.

جهت بسته‌بندی

چند نفر دوشیزه جهت بسته‌بندی در لابراتواری مورد نیاز است حداقل سن ۱۴ سال دارای گواهینامه شش ساله ابتدائی.

خیابان فردوسی شمالی ۱۳۶

آ ـ ۲۴۷۷۱

پرستارزن برای نگهداری‌بچه

پرستار شبانه روزی با تجربه‌و با سواد باضامن معتبر مورد نیاز است. سن بین ۲۵ الی ۴۰ سال، تلفن ۶۲۴۶۷۸ طبقه دوم ساعت ۵ الی ۷

آ ـ ۵۵۸۰۸

یك نفر ناظرفنی

برای نصب تاسیسات تهویه مطبوع و حرارت مرکزی مورد احتیاج میباشد داوطلبان بعد از ظهرها بغیر از پنجشنبه‌ها وروز های تعطیل بین ساعت ۴ تا ۶ شخصا مراجعه نمایند.

آدرس: شرکت سهامی رادکو ـ خیابان قدیم شمیران شماره ۵۹۳

۱ـ۲ آ ـ ۲۴۳۴۵

تحصیلدار

شرکت سهامی تهران فارما به دونفر تحصیلدار با سابقه با مشخصات زیر احتیاج دارد:

۱ـ دارا بودن گواهینامه موتورسیکلت
۲ـ سپردن تضمین ملکی
۳ـ داشتن دیپلم متوسطه
۴ـ دارابودن برك خاتمه‌خدمت یا معافیت دائم
۵ـ حد اکثر سن ۳۰ سال

واجدین شرایط از ساعت ۱۰ الی ۱۲ به‌کارگزینی شرکت واقع در خیابان تخت‌جمشید چهار راه سهیل شماره ۱۲۸ مراجعه نمایند.

۱ـ۳ آ ـ ۳۲۱۰

شرکت وارداتی

برای مسئولیت غرفه های مخصوص به خود در فروشگاه‌های معتبر به منظور معرفی یك نوع کالای لوکس ساخت امریکا به مشتریان محترم احتیاج به یك دوشیزه یا بانوی خوش‌بیان با حداقل تحصیلات درحدود دیپلم متوسطه بطور تمام وقت ویانصف روز دارد. علاقمندان به تلفن ۳۱۲۲۶۳ بین ساعت ۵ تا۷ بعداز ظهر تماس بگیرند.

۱ـ۳ آ ـ ۵۵۲۵۸

بچند نفر خیاط زن یا مرددامن دوز ـ لباس دوز ـ پالتودوز زنانه نیازمندیم به خیابان‌تخت‌جمشید مقابل سفارت آمریکا فروشگاه ناتالی تلفن ۷۶۱۳۹۰ مراجعه فرمائید.

۱ـ۳ آ ـ ۵۵۱۶۰

استخدام تکنولژیست

دپارتمان میکروبیولوژی‌دانشکده پزشکی دانشگاه‌ملی ایران احتیاج به یکنفر تکنولژیست در این‌رشته دارد.

داوطلبان حداکثر تا بیستم‌آبان ماه ۴۸ همه روزه غیر ازپنجشنبه ها و ایام تعطیل از ساعت ۲ تا۵ بعد از ظهربادر دست داشتن‌مدارك تحصیلی خود بدانشکده پزشکی دانشگاه ملی ایران واقع دراوین مراجعه فرمایند.

دانشگاه ملی ایران

۱ـ۳ آ ـ ۵۵۲۶۰

شرکت سهامی کارتن ایران

کارگر ساده و باسواد باحداقل قد ۱۷۰ سانتیمتر استخدام مینماید.

کیلومتر ۹جاده قدیم کرج

۱ـ۳ آ ـ ۳۲۲۳

فروشنده آسانسور

شرکت ابوالحسن دیبا و شرکاء بیك فروشنده آسانسور مرد که مشخصات آن بشرح زیر باشدبرای تمام وقت نیازمند است:

۱ـ سن بین ۲۵ تا ۴۰ سال.
۲ـ تسلط کامل بزبان فارسی‌و انگلیسی
۳ـ آشنایی بامور الکتریکی
۴ـ دارا بودن معافیت نظام وظیفه و یا برك خاتمه خدمت

متقاضیان همه روزه از ساعت ۴ الی ۶ بعد از ظهر بدفتر شرکت واقع در خیابان حافظ ـ مقابل پارك هتل مراجعه نمایند.

۱ـ۵ آ ـ ۵۵۴۶۲

شرکت تبلیغاتی پویا

جهت تکمیل کادر بازاریابی خود چند نفر ویزیتور ورزیده که در کار تبلیغات سابقه کار داشته باشندباحقوق مکفی‌استخدام مینماید تلفن ۶۸۳۸۹

۱ـ۵ آ ـ ۳۲۱۸

راننده پایه یك

استخدام میشود ۹۵۰۰۵۵

۱ـ۵ آ ـ ۳۲۲۱

تلفنچی باتجربه

استخدام میشود ۹۶۲۰۲۱

۱ـ۵ آ ـ ۳۲۲۰

فروشنده مرد

شرکت ابوالحسن دیبا وشرکاء بیك فروشنده مرد که مشخصات‌آن بشرح زیر باشد برای تمام وقت نیازمند است:

۱ـ سن بین ۲۵ تا ۴۰ سال
۲ـ تسلط‌بزبان فارسی‌وانگلیسی
۳ـ دارا بودن معافیت نظام وظیفه ویابرك خاتمه خدمت.

متقاضیان همه روزه از ساعت ۴الی ۶ بعد از ظهر بدفتر شرکت واقع در خیابان حافظ ـ مقابل پارك هتل مراجعه نمایند.

۲ـ۵ آ ـ ۵۵۴۶۰

دونفر سرویس کار آبگرمکن‌و بخاری باحداقل سه سال سابقه نیازمندیم تلفن ۷۵۸۴۵۳

۱ـ۲ آ ـ ۳۲۴۵

PHARMAZEUTISCHES INDUSTRIE-UNTERNEHMEN

sucht einen

BILANZBUCHHALTER

mit guten Steuerrechts-Kenntnissen.

Beherrschung der deutschen Sprache ist erforderlich, Englisch wünschenswert. Abgeleisteter Militaerdienst ist Voraussetzung. Senden Sie bitte Ihre Bewerbungsunterlagen an P.O. Box 1885 oder rufen Sie uns unter Telefon Nr. 78 02 41 an. Zeugnisse sind bei der Vorstellung mitzubringen.

خدمتکارزن

مورد نیاز است براهنمای ۶۲۷ اطلاعات مراجعه شود

۱ـ۳ آ ـ ۲۴۳۲۱

یك شرکت تاسیساتی احتیاج‌به یکنفر نقشه‌کش حداقل با ۲ سال سابقه‌کاردرنقشه‌کشی برق‌تاسیسات تهویه مطبوع دارد داوطلبان با ذکرسابقه تقاضای‌خودرا با تعیین میزان حقوق بصندوق پستی شماره ۶۹۲ ارسال دارند.

۱ـ۲ آ ـ ۵۵۲۶۴

استخدام راننده

شرکت سهامی زیمنس ایران به یك راننده‌با گواهینامه‌دو شخصی و معافیت نظام وظیفه که حداقل دوسال سابقه کار داشته ومحل سکونتش قلهك یا اطراف قلهك باشد احتیاج دارد.

واجدین شرایط میتوانند هرروز از ساعت ۷ الی ۱۴ به کارگزینی شرکت واقع در خیابان تخت‌جمشید، شماره ۳۲ مراجعه‌نمایند.

۱ـ۳ آ ـ ۵۵۲۴۲

لاکوجایزه میدهد

شما میتوانید در اوقات فراغت درمنزل‌از استعداد و ابتکار نهفته خود استفاده کنید وازاین طریق درآمدبیشتری‌تحصیل نمائیدبرای اطلاع بیشتر بآدرس زیر مراجعه یامکاتبه فرمائید سه‌راه شاه‌بالاتر از سینما مهتاب طبقه فوقانی بانك ملی ـ لاکو

۱ـ۲ آ ـ ۳۱۸۴

۱۸ نفر خانم و آقای‌دیپلمه

پس از یك دوره یکماهه کارآموزی حسابداری مشغول بکار خواهند شد ۳۳۵۰۴۰

۱ـ۵ آ ـ ۳۲۰۲

N.C.R

این کارخانه یکنفر بانو یا دوشیزه با شرایط زیر استخدام مینماید:

۱ـ دارای سابقه کار با ماشین های حساب N.C.R باشد.
۲ـ حداقل دارای دیپلم سال ششم متوسطه.
۳ـ ساعت کار از ۸ صبح الی ۱۵ر۵ بعد از ظهر است.

خواهشمند است برای مصاحبه حضوری به آدرس دفتر مرکزی خیابان ویلا شمالی نبش کوچه مجلسی شماره ۳۴۵ طبقه چهارم بین ساعات ۱۹ تا ۲۱ مراجعه فرمائید.

شرکت دوپاربامسئولیت محدود

۱ـ۳ آ ـ ۲۴۵۴۵

بیك پرستار برای کودك ۲ماهه احتیاج است بتلفن ۴۴۵۴۲ بعداز ظهرها مراجعه شود.

۱ـ۳ آ ـ ۲۴۴۷۳

کارخانجات کفش بلا افراد زیر را استخدام میکند:

۱ـ چرخکار کنترانی
۲ـ وردست کنترانی
۳ـ برشکار کنترانی

مراجعین بکار گزینی کارخانجات کفش‌بلا واقع در کیلومتر ۲۳ جاده اصلی تهران‌کرج‌رسیده بکاروانسراسنك‌مراجعه نمائید.

۱ـ۶ آ ـ ۵۵۸۳۴

استخدام راننده

حداقل تحصیلات شش ابتدائی گواهی رانندگی. حدود پنجسال سابقه کار. کارخانه لباسشوئی برف تلفن ۷۹۱۲۲۲

آ ـ ۲۴۷۳۳

یکنفر ویزیتور

که دارای اتومبیل باشد تمام وقت مورد نیاز است تلفن ۴۰۷۲۱ و ۴۰۴۱۶

آ ـ ۲۴۷۶۱

آگهی استخدام

جهت همکاری با نمایندگی شرکت سهامی بیمه ایران درفرودگاه مهرآباد بچند نفر دوشیزه یا بانوی خوش بیان نیازمنداست. خواهشمند است متقاضیان روز یکشنبه از ساعت ۴ الی ۵ بعدازظهر بخیابان ثریا مقابل نان توتك‌شماره ۱۶۸طبقه سوم‌مراجعه‌فرمایند ضمنا کسانیکه بیکی از زبانهای‌خارجی‌اشنائی داشته باشند حق‌تقدم دارند. آ ـ ۳۲۲۵

نیازمندیهای شما

تلفنهای ۳۱۱۲۲۴ و ۳۱۱۲۲۰

شریک

بیك شریك خوب جهت
فروش لوازم خانه نیازمندیم
فروشگاه بابك تلفن ۷۹۳۱۸۳
۱ـ۶ آ ـ۳۱۲۴

استخدام

دانشجوی پاسعداد
برای امور دفتری وسرپرستی دانشجویان بورسیه بنیاد فرهنگی البرز از۸ونیم صبح تا۱۲ تلفن ۳۰۱۳۲۹
آ ـ۳۲۵۴

شرکت تبلیغاتی شهرت‌ماه
بچند نفر ویزیتوری که درکار های تبلیغاتی و بازاریابی سابقه کار داشته باشند نیازمند است با تلفن ۳۰۴۱۹۹ مکالمه فرمائید.
۱ـ۲ آ ـ۳۶۶۳

تلفنچی و ماشین‌نویس‌فارسی
تلفنچی و ماشین‌نویس خانم استخدام میشود‌لطفا با تلفن۴۲۴۲۱ از ساعت ۲ تا ٤ تماس بگیرید
۱ـ۲ آ ـ۲۴۷۵۹

حسابدار صنعتی مجرب
که زبان انگلیسی نیز بداند و بتواند عهده‌دار حسابداری یك واحد صنعتی باشد مورد نیاز است محل خدمت در نزدیکی قزوین میباشد واجدین شرایط به شرکت سهامی آلومتك ساختمان‌شماره ۳۳۲ خیابان تخت‌جمشید نزدیکی چهار راه بهار مراجعه نمایند .
آ ـ۲۴۷۲۱

ماشین نویس
یك بانو یادوشیزه که به‌ماشین نویسی فارسی و لاتین تسلط داشته باشد برای تمام روز استخدام میشود خواهشمند است واجدین شرائط از ساعت ۱۰ صبح الی ۱۲ با تلفن شماره۲۷۴۰۶تماس بگیرند تا ترتیب استخدام آنها داده‌شود.
آ ـ۲۴۷۸۵

استخدام ماشین نویس
بدونفر ماشین‌نویس فارسی و لاتین مجرب نیازمندیم از ساعت ٦ الی ۸ عصر به تلفن شماره ٦٦۰۷۵ مراجعه شود .
۱ـ۲ آ ـ۲۴۷۹۳

شرکتی تاسیساتی
بچند نفر سرویسکار ورزیده شوفاژ و تهویه نیازمند است بین ساعت ۵ تا ٦٫۵ بد از ظهر بنشانی خیابان آبان کوچه عقیلی شماره ٤۳ مراجعه شود .
۱ـ۲ آ ـ۲۴۶۳۵

آگهی استخدام
سازمان شاهنشاهی خدمات‌اجتماعی برای سرپرستی واداره آشپزخانه یکی از بیمارستان های خود به‌یك تن‌سرآشپز با تجربه و کارآزموده نیازمند است . داوطلبان میتوانند تا پایان آبان ماه جاری همه‌روزه صبح ها برای ثبت نام به‌کارگزینی سازمان شاهنشاهی‌خدمات اجتماعی خیابان‌قوام‌السلطنه مراجعه نمایند.
۱ـ۲ آ ـ۵۵۸۱۰

بچند نفر کارگر باتجربه
جهت کاردر رستوران درجه‌یك نیازمندیم تلفن ٦٤۴۹۰
آ ـ۲۴۷۹۹

استخدام حسابدار
یك شرکت معظم تجارتی بچند نفر حسابدار که زبان انگلیسی بدانند برای‌تمام‌وقت نیازمند است داوطلبان تقاضای‌خودرا با تعیین سن وپایه تحصیلات ، میزان اطلاعات حسابداری ومبلغ حقوقی که ماهیانه درخواست دارند با شرح سوابق کار که تاکنون‌بعهده داشته‌اند بخط‌خود نوشته‌و با نضمام یك قطعه عکس بصندوق پستی شماره ٦۹۲ ارسال فرمایند تا ترتیب انتخاب و استخدام عده مورد نیاز از طریق آزمایش‌داده شود .
۱ـ۳ آ ـ۵۵۸۳۸

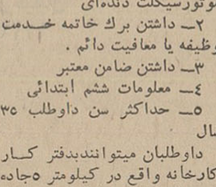

شرکت سهامی پشم شیشه ایران احتیاج به یکنفر نامه‌رسان با شرائط زیر دارد :
۱ـ داشتن گواهینامه رانندگی موتورسیکلت دنده‌ای
۲ـ داشتن برك خاتمه خدمت وظیفه یا معافیت دائم .
۳ـ داشتن ضامن معتبر
٤ـ معلومات ششم ابتدائی
۵ـ حداکثر سن داوطلب ۳۵ سال
داوطلبان میتوانند‌بدفتر کار کارخانه واقع در کیلومتر ۵جاده قدیم کرج جنب کارتن سازی مراجعه نمایند .
۱ـ۲ آ ـ۵۵۸۰٦

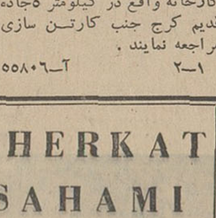

صاحب امتیاز و مدیر مسئول
عباس مسعودی
خیابان خیام ار ان‌جاب
تلفنخانه اطلاعات
۳۱۱۰۷۱ تا ۳۱۱۰۸۹
شعبه آگهی‌ها ۳۱۱۲۱۳

نمایشگاه‌های مبل

پیراهن مبل ۴۳۹۵۰۵
تعویض پارچه مبل ۳۳۹۵۰۵
پرده دوزی شهرزاد ۳۳۹۵۰۵
دده‌ی ارحمند ۴۳۴۳۷۰

شستشوی مبل وفرش

شستشوی مبل وفرش کلین سرویس مهر مبتکر وپیشرو
نظافت مبل و فرش در جای‌خود باسواد آزمایش شده با دستگاه منحصر بفرد تلفن ۹۵۲۵۴٦

دوراکلین سرویس آمریکا
خشکشویی مبلمان فرش وابسته بکارخانجات تاول ماستر ایران ۷۵۸۳۹۵ و ۷۵۸۴۹٦ فرش ۷۳٦۸۳

شستشوی مبل و فرش ادیب
مبل و فرش تشکهای ماشین در جای خود تمیز میناید ۹۵۲۴۵۴
آ ـ۲۴۲٦

شستشوی مبل و فرش ساحل
نظافت مبلمان و پلیش بوسیله دستگاه برقی در جای خود ۹۵٦۵٦۵

کارخانه فالی‌شوئی داوید
فردوسی ۱۳۱ تلفن ۳۱۲۵۴۲
۲ـ۳۰ آ ـ۲۹۷۴

تعمیرات

تعمیرگاه تلویزیون‌الکترون تلفن ۷۶۳۶۸۲
تعمیر تلویزیون های R.C.A شاوب لورنس ـ تلفنکن‌ـسیرا فیلیپس ـ وسایر مارکها ونصب کنورتور و آنتن تمام کانال با سرویس مجهز سیار بویژه شعبرانات

اهم الکترونیك سرویس
تعمیر تلویزونهای شاوب لورنس R.T.I. فیلیپس ـ تلفنکن گروندیك و کنورتور ٦۴۴۸۱۷
۱ـ۱۰ آ ـ۴۰۰۱

یگانه تعمیرگاه مجهز R.T.I-R.C.A
فیلیپس . شاوب‌نورنس. تلفونکن. وستینگهاوس بلاپونکت و تلویزیونهای اروپائی وامریکائی .
تلفن ٦۹۵۱٤ و۴۲۷۳۳
۱ـ۵ آ ـ۳۱۳٦

غرب الکترونیك
تلفنهای ۷٦۵۲۱۷ و ۷۵۴۵۰
تعمیرگاه مجهز تلویزیون های اروپائی و امریکائی و نصب کنورتور اتوماتیك آلمانی باتضمین کتبی و سرویس سیار در منازل
۱ـ۱۰ آ ـ۳۱۰۸

نصب آنتن تمام کانال دوطبقه مخصوص انواع تلویزیون تلفن ۷۱۳۳۱
بازدید فنی آنتن در هر نقطه‌تهران
۱ـ۲۶ آ ـ۳۰۹۷

سرویس تلویزیون گارانتی
سرویس سیار CA ـ TI
هدیاتور جنرال الکتریك در تهران
نویژه شعبرانات تلفن ٦۲۸۳۷۱

شرکت تلویزیون سرویس آر‌سی‌ا R.C.A
تعمیر انواع تلویزیون ۳۱۳۲۷۸ و ۳۱۳۲٦۲

تعمیرگاه یخچال فریجیدر
تحت نظر متخصص ۳۰ سال تجربه در امور یخچال ـ لوازم یدکی موجود است تلفن۷۲۳۳٦

بخاری

جنرال سرویس
رنك و سرویس انواع بخاری آبگرمکن ناجمل‌و نقل ٦۰ تومان ۷۹۳۰۵۷

موسسه فنی نوریکار
نصب و تعمیر و رنك آمیزی یخچال . لباشوئی ، اجاق‌گاز. آبگرمکن بخاری تلفن ٤۰٦٦٤
آ ـ۳۰۹٦ ۱ـ۱۳

تکنیسین‌آریا ۷٦٤٦۰۸
رنك‌وسرویس انواع بخاری‌با حمل ونقل٦۰تومان‌ـسرویس کامل آبگرمکن ۳۰ تومان
۱ـ۲٦ آ ـ۲۹۲۵

رنك سرویس هرنوع
بخاری و آبگرمکن ۷٦۵۲٦٤
۱ـ۵ آ ـ۲٦٦٦

سرویس آبگرمکن بخاری ٦۲۱۰٦۱

روکش برزنتی کولر با سرویس مجانی بلفن ۷۹۰۱۸۸
۱ـ۲ آ ـ۳۲۰٦

تعمیرات

تعمیرات هرنوع تلفن
در محل نصب‌و سرویس دستگاه های مرکزی تلفن ۴۹۸۹٤
۱ـ۱۳ آ ـ۳۲۳٤

جنرال

دایره سرویس جنرال
بدینوسیله امادگی خود راجهت سرویس و تجدیدرنك بخاریهای جنرال‌اعلام‌میدارد.
تلفنهای ۹٦۳۹۷۳
۹٦۳۹۷٤ ـ ۹۵۸۲۵۲

روکش کولر
برای حفاظت هرنوع کولر
تلفن ۷٦۵۲٦٤
۲۳ـ۳۰ آ ـ۲۴۷٦

گاز سوز و نیاز شما

ایساگاز
از ۷ و نیم صبح تا ۷ ونیم شب تلفن پخش گاز و سرویس ٤٤۸۰۲ ـ ٤٦۷٦٦ ـ ٦۹۷٤۵
دایره فروش ٦۱۲٤۷۱

شرکت پرسی گاز
از ۸ صبح تا ۱۰ شب بشتابید خود کوچکها زود سرویس نیاز دارند جنب میدهد . ۰ تلفنهای ۹۵ تا ٦٤۵۹۱ مراجعه شود

سرویس پخش گاز جنرال
تلفنهای:
۹۵۸۲۵۲-۹۵۷٦۹۳
۹۵۹۱٦٤-۹۵۷۷۹٤
پخش گاز در تمام ایام هفته

بخش گاز شرکت بوتان BUTANE
از ۷٫۵ صبح تا ۸ شب تلفنهای ۹۵۳۵۱۵ و ۳۳۸۲۲۲۰ ـ ۳۳۹۲٤۲۱
قبول سفارشات مشتریان محترم خود در تهران میباشد

ایران گاز
همه روزه از ساعت ۷ صبح الی ۱۱ شب تلفن بخش گازوسرویس ٦۱۱۳۰۱ ۷ شماره

سازمانهای فنی و فرهنگی

آموزشگاه خیاطی والیا
بمدیریت خانم والی تلفن۷٦۰۰۹٤
۱ـ٦ آ ـ۳۱۹۱

برای استخدام فوری
دردآموزشگاه فائز تعلیم ماشین نویسی‌بامتدجدید شاه‌آبادغربی‌روبروی دبیرستان شاهدخت ۳۱۰٦۵۷
۱ـ۱۳ آ ـ۳۲۰۸

تعلیم رقصهای مدرن روز
در منزل‌خودتان توسط استاد باسابقه هنرستان‌های رقص‌با‌یتخت ۱۰ رقص انتخابی شما ۲۵ تومان ۲۵ رقص‌فقط ۵۰۰ تومان ٦۱۲۳۵۸
۱ـ۷ آ ـ۳۲۱۱

مدرسین خصوصی

انگلیسی یا فرانسه
توسط خارجی تلفن ٤۷۱٤۱

مکالمه انگلیسی توسط خارجی
ساعتی فقط ۱۰ تومان ٤۲۵۰٦
۱ـ۵ آ ـ۳۱۷۹

زبان و ریاضیات
توسط لیسانسیه ریاضی ۳۵۲۷۰۷
۷ـ۹ آ ـ۲۳۸۹۵

آگهی مدرسه گرلاوین

از کلیه فارغ‌التحصیلان کلاسهای خیاطی کاخ دانش‌دعوت میشود برای شرکت در مراسم امتحانات‌مجددکه وسیله نمایندگان مدرسه گرلاوین در تهران انجام میگردد بدفتر کاخ دانش مراجعه نمایند کسانیکه در این امتحان موفق شوند از مدرسه گرلاوین پاریس دیپلم دریافت خواهند داشت .

کاخ دانش نماینده رسمی مدرسه گرلاوین پاریس اطلاعیه کلاس حسابداری

از کلیه کسانیکه در کلاس حسابداری نامنویسی نموده‌اند خواهشمند است ساعت ۷ بعد از ظهر روز۴۸٫۸٫۲۵ در محل کاخ دانش حضور بهم رسانند .

کاخ دانش

خیابان فرانسه. کوچه مرجان. خیابان نادری . پاساژ معتمد.
۵۵۷۹٤آ

جویای کار

حسابدار باسابقه‌برای‌نصف
یا تمام روز جویای کار است ۷۹۳۲۲۲
۱ـ۵ آ ـ۳۱۷۷

مهندس میکانیك و ماشین تحصیل‌کرده آلمان جویای کار در طهران و حومه میباشد تلفن ۷٦۲۳۸۹
۱ـ۳ آ ـ۲۴۴۵۷

جوانی با دیپلم طبیعی و برك پایان خدمت آماده کار است به راهنمای شماره ٦۸۰ روزنامه اطلاعات مراجعه فرمائید .
۲۴۷۳۵آ

مهندس راه و ساختمان
دیپلم امریکا بطور تمام وقت یا نیمه وقت جویای کار است صندوق پستی ۱۱۱۵ ـ ۱۲

فروش

زمین فروشی اوکازیون پهلوی بلوار ناهید
شمالی و بمساحت ۵۱۰ متر ۲۵×۴۰٫۲۰ متر با آب لوله‌کشی تهران که تمامی اقساط پرداخت شده ـ مسطح و متناسب احداث ویلا
آژانس شایسته ۳۰۵۳۴۹

فروش فوری بعلت مسافرت مالك ویلای مجهز و شخصی‌ساز پهلوی‌مقابل نمایشگاه آسیائی
طبقه اول سالن و ناهارخوری اطاق دفتر ـ هال و آشپزخانه طبقه دوم ۵ اطاق خواب وسیع ودو حمام لوکس بانضمام ۳ اطاق وسرویس بادرب وروودی جداگانه برای مستخدمین با دو گاراژ ، استخر شوفاژ سانترال ـ کولر ـ تلفن و بدون مشرف بمساحت ٦۰۰ متر ۲۰×۳۰ در اختیار آژانس شایسته ۳۰۵۳۴۹

خانه شخصی ساز فرح‌بالای تخت‌طاوس
بمساحت ۳٤۰ متر طبقه اول سالن وناهارخوری هال ـ پاسیو اطاق دفتر ـ آشپزخانه ـ حیاط خلوت بالا ٤ اطاق خواب هال و حمام با نضمام سالن بزرك‌وسرویس در قسمت تحتانی باتلفن ـ کولر وپرده های منصوبه .
دراختیار آژانس شایسته ۳۰۵۳۴۹

مستقل فروشی ۳ طبقه مجزا جدید ساز امیرآباد مقابل پارك فرح
هرطبقه ۵ اطاق هال و کلیه لوازم مجزابا لوله‌کشی ورادیاتور های شوفاژ وکانال کولر ـ میزان اجاره قابل توجه .
آژانس شایسته ۳۰۵۳۴۹

اراضی نارمك تهران‌پارس
پول شرطی امینی تلفن ۷۹۰۰۹۰

خانه های نقد و اقساطدر
نارمك تلفن ۷۵۱۳۲ و۷۹۰۰۹۰
۱ـ۱۰ آ ـ۳۱۱۲

لاله‌زار بنگاه کوشان ۳۳۹۷۸٤
با ۳۲ سال سابقه و حسن شهرت فروشنده املاك در همه جا لطفا با تلفن دستور فروش بفرمائید
۱ـ۱۰ آ ـ۵۵۰۳۰

قابل توجه اهالی بازار دارندگان‌املاك‌ومستغلات بمنظور انعقاد و تصمین قرارداد مباشرت املاك و مستغلات خود به تلفن ۲۷۹٤۳ مراجعه فرمایند
۱ـ۵ آ ـ۳۱۹٤

درشمال‌شهرمحل‌مناسبی‌جهت بانك ـ سوپر مارکت ـ چلوکبابی رستوران ـ فرش فروشی وغیره فروش یا اجاره تلفن ۷۷۲۳۰٤

خانه‌فروشی خیابان ملك
کوچه میرهادی تلفن ۷٦۲۹۱٤
۱ـ۳ آ ـ۳۲۰۷

زمینی ازمسا حت ده‌هزار
متر بیالا (تایك میلیون متر مربع) در داخل محدوده یاخیلی نزدیك به محدوده بدون واسطه خریداری میشود لطفا مشخصات زمین ومحل‌و آدرس صاحب‌زمین با صندوق پستی ۱۸۱۹٫۱۱ تماس حاصل نماید .
۱ـ۵ آ ـ۳۲٤۸

زمین فروشی لب دریا یك قطعه زمین ساحلی‌در عباس‌اباد ۳ کیلومتربعد ازمتل‌قو بفروش میرسد دفتردادوستد تلفنهای : ۷۵۷۰۳۱ و۷۵٦۰۹۹
۱ـ۲ آ ـ۳۲٤۷

ویلای فروشی درخیابان پهلوی یکدستگاه ویلای مجهز بفروش میرسد . دفتر داد وستدتلفنهای: ۷۵٦۰۹۹ و ۷۵۷۰۳۱
۱ـ۲ آ ـ۳۲٤٦

اراضی جنت‌آباد
مرکز معاملات تلفن ٤۵۱٤۲
۱ـ۲٦ آ ـ ۳۲٤۰

زمین فروشی در کرج چهار قطعه زمین هریك بمساحت ٤۳۰۰۰ متر واقع در خیابان سفالته گوهر دشت شمال دامپروری حیدر آباد یکجا و بقطعات بزرك و کوچك بفروش میرسد ، طالبین به شرکت برق شرق خیابان سعدی جنوبی شماره ٤۹۵ مراجعه فرمایند تلفن ۳۳۹۷۱۱ـ۳۲۲۳۹۱
۱ـ۲ آ ـ۲٤۳۳۵

زمین فروشی کیلومتر ۲
از سه‌راه آذری بر جاده مناسب کارخانجات و قابل تفکیك ساختمانی تلفن ۷٦٤۹۷۳
۱ـ٤ آ ـ۳۰۱۷۱

خیابان روزولت
خانه ۱۸۰ متری ویلائی ۱۲۰ هزار تومان دفتر سالکی ۷۰۷٤۳
۱ـ۲ آ ـ۳۲۱٦

ساختمانی در حدود ششصد متر بردومیدان فوق عالی بی واسطه فروشی ۷٦٤۵۱۳
۱ـ۲ آ ـ۳۲۵۸

خانه قدیمی بمساحت
۸۱۲ متر میدان بهارستان کوچه نظامیه بقیمت زمین‌فروخته میشود تلفن ۸۵۲٤۵۹

اراضی شمس‌آباد وکاظم‌آباد
خریداریم املاك‌بارس ۷۷۰٤۷۹
آ ـ۳۲٦۹ ۱ـ۵

یك قطعه زمین
در خیابان‌پهلوی خیابان بابك بابعاد ۱۹×٤۳ بفروش میرسد‌تلفن ٦۰۰۵۵
۱ـ۲ آ ـ۳۲۷۲

مزایده می‌شود

بورس املاك شمیران
دفتر براتی باغ فردوس ۸۵۲۵۷۵
۷ـ۲٦ آ ـ۲۸٦۸

دفتر پارس هرنوع خانه
ومستغل و زمین درعباس‌آباد و شمیرانات برای‌شما خریداری و معاوضه مینماید . تلفن۷٦۱۵۵۸
۱ـ۲٦ آ ـ۲۶۵٤

زمینهای زعفرانیه دره فشلاق مکانیر وسعادت آباد عباس‌آباد ، فرح‌زاد
را خریداریم بازرگانی حلالی خیابان پهلوی تلفن‌های ٦۲٦٤۱۱ و٦۲٤۱۹۳
۱ـ۲۵ آ ـ٤۵۵۵٦

زمینهای (کوی افسریه)را نقدا
خریداریم تلفن ۳۳۳۰۵۸
۱ـ۷ آ ـ۳۱۹۰

اراضی عباس‌آباد خریداریم ۷۵٤۹٦
۱ـ۱۳ آ ـ۲۹۹۸

بورس اراضی شمال غرب
تهران دفتر امین ٤۲۳۳۷
۱ـ۱۵ آ ـ۲۷٤۸

اراضی کوهك جاده کرج
جنت‌آباد باغ‌فیض کیشا خریداریم پزشکیان تلفن ۹۵۱۷۷۹
آ ـ۳۲۷۳

اجاره داده می‌شود

طبقه دوم آپارتمان واقع در خیابان ژاله کوچه ناصر آذری‌با ماهی شش هزار ریال با تلفن به اجاره واگذار میشود به تلفن های ۳۰۲۰۱۷ و ۳۳۳۸۸٤
۱ـ۲ آ ـ۳۲۳۹

داودیه تلفن ۷۷۲۷۸۰
آپارتمان پنج‌اطاقه کامل‌وکولر
۱ـ۲ آ ـ۳۲۵۵

برای مطب
آپارتمان چهار اطاقه و هال با شوفاژ و کولر وبرق و آب . نوساز برای پزشك امراض زنانه (خانم دکتر) آماده اجاره است خیابان خراسان فوقانی داروخانه رازقی تلفن ۳۵۵۱۱۲
۱ـ۲ آ ـ۲٤۷۹۷

سه دستگاه آپارتمان
هریك سه اطاق با سرویس ـ کولر ـ شوفاژ ـ شاه‌رضا مقابل سینما دیانا برای محل کار اجاره داده میشود تلفن ٤۹۹۷۳ صبح تا ظهر
۱ـ۳ آ ـ۲٤٦۸۱

یکدستگاه آپارتمان
واقع درخیابان فردوسی مقابل فروشگاه‌فردوسی‌دارای چهاراطاق با آب وبرق باجاره واگذارمیشود برای اجاره بین ساعت ۱۵ تا ۱٦ به تلفن ۸٤۱۹۵ مراجعه نمایند .
۱ـ۲ آ ـ۲٤۳۹۹

اجاره میشود

موسسه امور حارجیان
مخصوص اجاره منازل تخت‌ـ جمشید شرقی‌کاشی ۵۰۳ ـ۷۱۷۸۲
۲۵ـ۲٦ آ ـ۲٤۰۷

ساختمان موردنیاز برای‌اجاره
یکدستگاه ساختمان دارای‌بیست اطاق باوسائل مدرن آب لوله‌کشی وبرق شوفاژ کولر و تلفن ومحل پارکینك واقع درمحدوده بین خیابان شاهرضا وشمال شهر مورد احتیاج اداره خارجی میباشد که بدون واسطه اجاره میشود . داوطلبان پیشنهادات خودشرا به زبان انگلیسی با ذکر محل و مشخصات کامل ساختمان وشماره تلفن و نشانی پیشنهاد دهنده و میزان مال‌الاجاره‌ماهیانه تا تاریخ بیست و پنجم آبانماه ۱۳٤۸ به صندوق پستی۲۱۶۵ارسال فرمایند.
۱ـ۳ آ ـ۵۵۳۱٦

آپارتمان دو اطاقه
باتلفن مستقل‌برای دفترمهندسی خواستاریم ۶۳۰۷۲۸
آ ـ۲٤۷۷۳

واگذاری میشود

سالن آرایش زنانه
مجهز بتمام وسایل‌با چندین‌سال سابقه (بامشتری) در بهترین نقطه شمال تهران بعلت مسافرت بخارج واگذار میشود طالبین از ساعت۳ تا ۵ بعد از ظهر بتلفن ۳۵۵۷۵۳ آقای هرجو مراجعه نمایند .
۳۱۵۳آ

یکباب مغازه بابرق
در خیابان‌خراسان‌مقابل گاراژ توکل (سردرسنگی) نبش کوچه بیدی واگذار میشود خواستاران سبزه‌میدان سرای خورشید تلفن ۲۳۰۹٦ شیخ عطار مراجعه‌فرمایند
۲٤۵۲۷آ

کرایه

اتو لوکس
اتومبیلهای تشریفاتی بارانداز برای داخل وخارج تهران میدان فردوسی تلفن ٤٤٦۰۵ و ٦۱۱۲۷۰

کاج بار
بارکش شهر و حومه
بیمه اثاثیه منزل تلفن
٤۱۱۱۱
٦۱۱۱۱۱

فروش اتومبیل

مدل ٦۸
دوج کرونت نو با کار کرد ۲٦۰۰ کیلومتر و بدهی به‌کمپانی بقیمت ٦۱ هزار تومان فروشی تلفن ٦۰۲۰۵ و ٤٤٤۹۹

فروشگاه توکل‌جیپ و لندرور
میدان باغشاه سه تلفن ٤۷۰۷۵

بنز مدل ۱۹۷۰
بنز ۲۸۰ اس رنگهای متالیك موجود تلفن ۷٦۵۵۵۳

تریمف اسپیدفایر
مدل ٦٤ ، اسپورت بسیار تمیز بدون واسطه ۱۱۰۰۰ تومان تلفن ۳۵۲۳۷٦

برای ساختمان شما

ورق شیروانی زیبا
برای پارکینك عمومی، آلاچیق ماشین ، دیوار های مشرف و دکوراسیون با ۵۰ رنك ثابت و ساده و گلدار مرکز پخش دفتر جهان فلز تلفن ۹۵۷۱۹۱

کاغذ دیواری‌ونقاشی‌ساختمان حانفدا باقساط تلفن۷۸۱۹۷۷

خانه خودرا
باقساط
تعمیرکنید
بهادر تلفن ٦۵٤٦٤

کلیه تعمیرات ساختمانی وتکمیل نواقص‌ساختمان بهادر تلفن ٦۵٤٦٤

دفترفنی اروند
دکوراسیون . رنك آمیزی و کلیه تعمیرات ساختمان‌شما ٤۱۰٤۹
۱ـ۱۲ آ ـ۳۲۵۲

رفع گرفتگی لوله‌های ساختمان در ۲۰ دقیقه سازمان تراکم تلفن ۸۸۱٦۸۱

طرح واجرای تاسیسات‌برق سرویس و نگهداری آسانسور و شوفاژ دفتر فنی سپهر ۳۰۱۳۲۳

رفع گرفتگی لوله‌های ساختمانی
با دستگاه تراکم‌هوا ـ تلفن ۷۸۷۲۷

لوله بازکنی فاضل آب
با دستگاه تراکم هوا
مقدم ۶۴۶۳۵

لوله بازکنی فاضل آب
با دستگاه تراکم هوا
تلفن ۷۶۳۲۸٦

لوله بازکنی فاضل آب
با دستگاه تراکم هوا
تلفن ۷۵٦٤۰۸

گرفتگی لوله در ۷۵ دقیقه تلفن ۷۵۵،۷۵۵

معاملات پول

پول‌موجود است
پول درمقابل املاك‌شمال شهر و شمیرانات‌موجود است. بتلفنهای۳۳۹۰٦۷ و ۳۳٦۸۸۵ مراجعه‌سود

لاله‌زار نوساختمان البرز طبقه‌اول وام در مقابل‌تلفن‌میدهیم ۳۳۹۳۲۰ و۳۳۳۳۰۳

پول شرطی با قیمت
بانك موجود است تلفن ٤۵۱٤۲

وام درمقابل تلفن فوری ۳۳۷٤۳۷

پول نومانی دوشاهی تلفن ۷۳۵٤۱

وام در مقابل تلفن ۳۳۷٤۲۷

وام درمقابل‌تلفن۷٦۵٦۸۸

وام درمقابل‌تلفن ۷۵۷٦۲۹

مورد نیاز
پول شرطی نیازمندیم ٤۸٤٦۳

پول‌شرطی یا سودبانکی۴۸٤٦۳

قبوض اصلاحات ارضی

قبوض‌اصلاحات ارضی‌وسهام پاکپور ۳۲۷۲۹و ٦۲۷٦۹۷

قبوض‌قالی
قبوض فرش بانك
کارگشائی را چند در صد اضافه‌تر از قیمت ارزیابی خریداریم سبزه میدان سرای حاج‌رحیم خان عبدالله‌محسنی تلفن ۲۳۱۱۰

قبوض قالی بانك کار ـ گشائی اضافه ترازقیمت ارزیابی شده خریداری میشود‌فرش اردهالی‌اول بازارکفاشهاسرای‌مهدیه تلفن ۲۳٤۸۲

قبوض قالی و فالیچه بانك
کارگشائی را بحد اکثر قیمت خریداریم ، سبزه‌میدان اول‌سرای حاج‌رحیم‌خان خامسی‌تلفن۵۸٦٦۰

متفرقه

سید حسین طریفیان اجاره دهنده ماشین‌آلات سنگین تلفن ۵۵۰۳۳

سفارشات چاپی در محل پذیرفته میشود. تلفن ۲۴۹۳۱
۱ـ۱۵ آ ـ۳۲۳۸

هواکش ایران‌فن
سازنده انواع هواکشهای سقفی

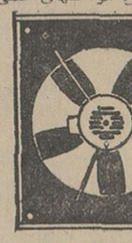

و سانتریفوژ سعدی جنوبی فروشگاه مهر تلفن ۳۳٦٦۳٦
۲ـ۱۳ آ ـ۳۰۵۳

یکدستگاه کالسکه نو
کار نکرده بچه مارك مارمت انگلستان بفروش میرسد ۸۸۱۱۲۰ از ۵ بعد از ظهر به‌بعد
۲ـ۲ آ ـ۴۱٦۹

پیانو رویال آکوردئون
ویلون ایتالیائی مبل بوته جقه‌روی طلائی و ۳ عدد قالی کرم رنك بوته جقه ولوستر ۱۰ شعله کریستال واجناس زنانه ومردانه خارجی نوبفروش میرسد تلفن ۷٦٤۵۱۳ ۳۲۵۹آ

فتوکپی۳ـام‌مستعمل قیمت‌باور نکردنی تلفن ۷٦٤٤۵۵
۱ـ۵ آ ـ۵۵۷۹۸

داروخانه‌ها

داروخانه شبانه روزی پارس جاده پهلوی شمال پارك ساعی تلفن ٦۲۰۲۷۹ و ٦۲۹۹٤۹

داروخانه مهران خیابان شیر و خورشید چهار راه استخر تلفن ۹۵٤۰۰۷

کارتن سازی شرق
سازنده انواع واقسام کارتن های نمونی
چهارراه‌سیروس مقابل بانك بازرگانی تلفن ۳۵۲۲٤٤

گمشده

دسته‌چك ایمبانب از شماره ۵۶۵۵۲٦ تا ۵۶۵۵۵۰ حساب جاری ۱۵۱۰ بانك عمران شعبه امیرآباد سال گذشته‌موقع اسباب‌کشی‌مفقود شده از درجه اعتبار ساقط است.
نادر حسین‌نیای رئوف زنجانی
آ ـ۲٤۷۳

جوانی ۲۰ ساله بنام قربانعلی معروف به حسن یکه فلاح اهل ساوجبلاغ کرج قد بلند وکت و شلوار مشکی و کمی‌اختلال حواس نیز داردر حوالی خیابان هاشمی تهران روز دوشنبه گذشته گم شده هرکس‌اطلاعی از نامبرده‌دارد خواهشمند است به دادگستری . دیوان عالی کشور دادگاه تجدید نظر انتظامی قضات به حجت‌الله تك‌روستایابکلانتری‌خیابان‌هاشمی خبر دهد
۲٤۷۵۷آ

چك شماره ۲۵۹۹۳۵ عهده بانك بازرگانی شعبه ۳۳ بمبلغ سی وپنج هزار ریال جاری ۲۸۸ مفقود از درجه اعتبار ساقط است جوینده‌به آدرس سبزه‌میدان سرای حاجی‌ـ رحیم‌خان دست چپ حجره اول تلفن ۵۲۸۵۵ مراجعه و مژدگانی دریافت دارد .
مصطفی دزیانیان
آ ـ۲۳۳۱ ۱ـ۵

برنامه سینماها

جاده توماس کراون ـ رنگی ـ استیومك کوئین
شهر فرنك (٦۲۷٦۲۸) ۱۵ر۱۱ـ۳ـ۱۵ر۵ـ۷ر۳۰ـ۷ر۴۵ ۹
سرافینو ـ
دیاموند (٦۲۸٤۰۰) ۱۱ـ۳ر۳۰ـ۵ر۳۰ـ۷ر۳۰ـ۹ر۳۰ ۹
ماشین سحرآمیز ـرنگی ـدین‌جونز ـ میشل‌لی
سینه‌موند (۴۸۳۲۲) ۳ ـ ۵ ـ ۷ ـ ۹ بارامونت (۴۸۳۲۱) ۳۰ر۳ـ ۳۰ر۵ـ۷ر۳۰ـ۹ر۳۰
روز های عشق و افتخار ـ رنگی ـ دیوید هیمنگز
گلدن سیتی (٦۱۳۲٦۹) ۱۵ر۱۱ـ۳۰ر۳ـ۳۰ر۵ـ۷ر۳۰ـ۹ر۴۵
غارتگران ـ رنگی ـ دین‌مارتین
ماندانا (۷۹۹۸۲) ۳۰ر۲ـ۳۰ر۴ـ۳۰ر۶ـ۸ر۳۰
خارطوم ـ سینما سکوپ ـ رنگی ـ چارلتون هستون
پردیس ۹ـ ۱۱ـ ۱ـ ۳ـ ۵ـ ۷ـ ۹
بن‌هور سینماسکوپ ـرنگی ـچارلتون‌هستون
ب.ب (٦۹٦٤۱) ۱۰ـ۲ ـ۴۵ر٤ـ۳۰ر۹
کوگان ـ رنگی ـ کلینت‌ایستوود ـ لی‌جی‌کاب
کاپری (۴۸٤۰۱) ۱۱ـ ۳ـ ۵ـ ۷ـ ۹ ریولی (۷۵۷۷۷۷)
۳۰ر۱۱ـ ۳۰ر۳ـ ۳۰ر۵ـ ۳۰ر۷ـ ۳۰ر۹
دستبرد از توئل‌شماره۳ـ پیتراوتول ـ هیوگرانفیت
رادیوسیتی (۴۳۳۲۰) ۱۵ر۱۱ـ ۳۰ر۳ـ ۵۳۰ـ ۷۳۰ر۷ـ ۴۵ر۹ ادئون (۳۳۸۱۱۸) ۳۰ر۱۰ـ ۲ـ ٤ـ٦ـ ۸ـ۱۰ نیاگارا (٦۵۳۰۷) ۱۱ـ ۳ـ ۵ـ ۷ـ ۹
۱۲ جانباز ـ سینما سکوپ ـ رنگی ـ لی‌وان‌کلیف
سانترال (٤۸٦۸٦) رویال (۴۹۷۸۵) ۱۱ـ ۳ـ ۵ـ ۷ـ ۹ر۱۵ پولیدور (٦٤۵۸۵) ۱۱ر۳۰ـ۳ر۳۰ـ۵ر۳۰ـ۷ر۳۰ـ۹ر۴۵ مترویل (۳۳۹٤۱۰) ۳۰ر۱۰ـ۲ر۳۰ـ۴۳۰ـ۶ر۴۵ ایفل (۳۱۱٤۷۷) ۱۰ـ ۱۲ـ ۲ـ ٤ـ ٦ـ ۸ـ ۱۰ـ
درگرمای شب ـ رنگی ـ سیدنی پواتیه ـ روداستایگر
امپایر (٦۲۳۹٤۲) ۱۵ر۱۱ـ۳۰ر۳ـ۳۰ر۵ـ۳۰ر۷ـ۴۵ر۹
فرار اززندان ـ رنگی ـ سینما سکوب ـ پل‌نیومن
تخت‌جمشید (۴۳۵۵۰) ۲۰ر۴۵ـ ۵ـ ۱۵ر۷ـ ۳۰ر۹
راهی زیبا برای مردن ـ رنگی ـ کرك‌داگلاس
حافظ (۳۳٤۰۷٤) ۱۰ـ ۱۲ـ ۲ـ ٤ـ٦ـ ۸ داریوش (۲٦۲٦۵) ۱۱ـ ۱ـ ۳ـ ۵ـ ۷ـ ۹
اوراهرچه زودتربدام اندازید ـ پل‌رابالانبرودخانه راپائین‌بیار
البرز (۳۰٤۲۵۸) ۸ر۳۰ـ ۱۲ـ ۳ر۳

بررسی مختصری بر کنگره تاریخ وفرهنگ ایران

تمدن درخشان ایران قبل از هخامنشی

برگزاری کنگره تاریخ وفرهنگ ایران در زمینه تحقق هدفهای ملی جشن فرهنگ و هنر تاثیری بسزا داشت . جلسات این کنگره مدت سه روز « یازدهم دوازدهم‌وسیزدهم آبانماه جاری » تشکیل شد و طی آن متجاوز از بیست سخنرانی صورت گرفت که هر یك بخشی از ویژگیهای تاریخی و فرهنگی ایران را به بحث می کشید . انچه در اینجا میخوانید گزارشی است انتخابی ازسخنرانیهای این کنگره: سرهنگ دکتر جهانگیر قائم‌مقامی سخنرانی خود را به « ارتش ایران دردوران‌پیش‌ازپادشاهی‌هخامنشیان» اختصاص داد و ضمن بررسی‌ریشه های پیدایش ارتش‌درجهان‌تاریخچه تشکیل سپاههای آریائیها را بیان کرد و افزود :

«... ارتش مادی از سپاهیان آزاد یا چریکی تشکیل میشد ولی چون « کیاکسار» به پادشاهی‌رسید با تجربه تلخی که از جنك پدرش با آشوریها آموخته بود دریافت ارتش چریك از عهده سپاهیان ورزیده و منظم آشوری برنمی‌آید وبناچار بفکر تشکیل ارتش منظم و ثابت افتاد تا بتواند اولا قلمرو پادشاهی خود را حفظ کند و ثانیا از تجاوزات خصمانه و روز افزون آشوریها جلوگیری نماید. »

آیین و افسانه

عنوان سخنرانی آقای منوچهر خدایار محبی « آئین نخستین و افسانه های دینی در ایران قبل از دوره هخامنش » بود که بررسی کلی تاریخ ادیان را نیز بهمراه داشت . آقای خدایار در پایان سخنرانی خود گفت :

«افسانه های بسیار جالبی در ایران باستان رایج است که بعد از پیدایش اسلام بشکل دیگری نمودار است.این داستانها«سیمرغ» را بعنوان حامی ونگهبان و« مار» را بنام دشمن‌معرفی‌می کند نمونه‌ای ازآنهاداستان پیدایش «می‌وشراب» منسوب به جمشید جم است ازنظر فردوسی جمشید جم کاشف می و نخستین باده گسار است . دیگر داستان «کیقباد و می » درکتاب راحة‌الصدور است که در آن «لك‌لك» در مقابل «مار» می باشد. سوم افسانه «ثمیران و می »است که همای (نام دیگر سیمرغ) در برابر مار قرار دارد . چنانکه در نوروزنامه خیام مندرج است. »

مسایل جغرافیائی

سپهبد صادقیان در سخنرانی خود شناخت مسایل جغرافیایی در کهن تاریخ میهن ما را مطرح کرد و در قسمتی از آن گفت :

« هزاران سال قبل در آن‌زمان که هنوز هیچ گونه آثاری‌از تمدن و فرهنگ در دنیای غرب به چشم نمی خورد دایره نیمروز یا نصف النهار مبدا جهان از رصدخانه سیستان که هم اکنون درزیر توده هایی از خاك و شن پنهان است عبور می‌کرد و بعلاوه دوایردرهمی که در آن روزگار مبداء طول و عرض جغرافیایی‌در نظر می‌گرفتند و همه محاسبات بخوبی به آن متکی بود بر این‌رصدخانه‌متمرکز بوده‌است. »

در این سخنرانی اقدامات‌وسیعی که‌درزمینه‌تهیه نقشه‌دقیق‌جغرافیائی ایران در عصر حاضر بکار رفته است نیز مورد بررسی قرارگرفت.

ارتباط تاریخی

« هخامنشیان و مساله یونان و عصر یونانی» عنوان سخنرانی آقای غلامرضا سلیم بود . بررسی‌روابط و قضاوت های ایرانیان و یونانیان در عهد پادشاهان هخامنش عنصر اساسی این سخنرانی را تشکیل میداد . مثلا : «... حقیقت آنست که ایرانیان دوره داریوش‌وخشایار شا بهیچ وجه وحشی نبودند ولی اختلاف تمدن یونان و ایران باعث شده بود که یونانیها این ملت‌را بربر بخوانند زیرا تمدن هخامنشی نه از تمدن یونان درخشندگی کمتری داشت و نه ارزش اخلاقی آن کمتر بود گرچه ایرانیان از لحاظ زندگی مادی دین بسیاری‌به همسایگان خود داشتند ولی آنان مذهبی اصیل و عقایدی عالی‌آورده بودند که از آن عقاید سجایای پاکی ناشی میشد و رفتارشان با دیگر ملل شرق اختلاف بسیار داشت . چنانکه خود یونانیان از اصل‌مهم‌تربیتی‌ایرانیان :«بکودکان خود بیاموزید تا دروغ‌نگویند با تعجب و تحسین یاد کرده‌اند .»

تمدن مادها

آقای ناصرالدین شاه حسینی در سخنرانی دیگری « جهان بینی قوم ماد » را بررسی کردودرمقدمه به تشریح موقعیت جامعه ماد دردو عصر حجر و مس «سه هزار تادو هزار و پانصد سال قبل » پرداخت و گفت :

« باید متوجه بود که ماد در دوران‌باستان هیچگاه‌واحدمتشکلی نبود. در آغاز اتحادیه‌ای بود از قبایل و سپس دستگاهی نظامی‌و اداری گردید که قبایل و کشور های گونه گون رایکی ساخت .»

سخنران سپس ادیان واعتقادات‌ماد ها را مورد مداقه قرار داد و اظهار داشت :

«اطلاع ما از دین ماد در هزاره اول (ق . م) از روی متون آشوری و تصاویر فرمانهای خاص است . در این مورد متون آشوری معدود است در آن متن‌های قلیل چند بار از خدایان (مانا) یاد شده است . این خدایان بصورت بت بوده‌اند و تاحدی از روی مفرغهای لرستان و تصاویر حك شده بر مصنوعات مکشوف از زیویه در مانا میتوان درباره آنها قضاوت کرد.

فرهنگ دیرینه ایران

در سخنرانی دیگری‌با عنوان «تمدن و فرهنگ ایران‌در دوره سنك‌افراشتی» آقای سیف‌الدین قائم مقامی به‌تجزیه وتحلیل‌دورانهای‌مختلف تاریخ‌پرداخت و جنبه های مختلف ایجاد بناها وستون های سنگی را مورد بررسی قرار داد وافزود :

«بنا های سنگی که تاکنون درایران دیده شده از نوع سنك افراشت های ساده بودم و در نواحی دیلمان واملش ودوسنك افراشت توامان در جزیره خارك می‌باشد که اهالی این جزیره آنها را (دو خواهرون) مینامند و عقیده دارند که این دو سنك دوخواهر بوده که روزی لخت شده بودند تا در دریا شنا و شست‌وشو کنند ناگاه عده‌ای نامحرم بجزیره وارد میگردند وبه نزدیك آنها میرسند دو خواهران از خجالت و برای پوشانیدن بدن‌خود بهم می‌چسبند و در همین حال سنك میشوند ... باری سخن دراین‌باره‌بسیار است ...ولی اگرحمل برگستاخی‌نگردد شاید بتوان گفت که‌بکار بردن ستونهای سنگی بلند در بناهای تخت جمشید و بعدا در یونان وروم اثر مستقیم ویا غیر مستقیم بناهای سنگی در طرز معماری سه کشور باستانی‌ایران ویونان وروم بوده است .

آذربایجان کهن

در جالبترین سخنرانی کنگره آقای محمدجواد مشکور «اوضاع جغرافیائی و تاریخی آذربایجان پیش از تشکیل دولت ماد» را مطرح کرد واطلاعات جامعی در زمینه ریشه های کهن پای این قسمت از ایران بدست داد و از جمله گفت :

سرزمین (مانا) از ایالات نیرومند غرب ایران بودکه در قرن هشتم(ق.م) در شمال ایلام پادشاهانی داشت . این کشور گاهی مستقل و زمانی‌درتحت حکومت (اورارتو) یا شورآ قرار داشت و نقطه کشمکشهای دائمی بین آنها بود .. دولت‌آشور بحکم مجاورت با آذربایجان از پایان قرن دهم پیش از میلاد شروع به دست‌اندازی به آن سرزمین کرد . نخستین هدف تهاجم ایشان ایالت زاموا بود که در آنزمان جزء کشور لولوبی بشمار میرفت ... آنگاه قلعه‌مضاعف«تاروئی تارماکیس» درسرزمین قبیله دالیان‌که تمریزکنونی باشد و احتمالا نام تبریز از جزء اول آن یعنی تاروئی آمده تسخیر کردند واین‌قلعه را که پایگاه اسبان ذخیره سواران اورارتو بود ویران ساختند. پس از آن ازمرند و خوی گذشته و «سانگی‌بوتو» را نزدیك خوی گرفته بعد از تسخیر شهر «اولخو» از طریق کرانه «قوئور» (قتور) وارد خاك اصلی اورارتو شدند .»

بهرحال «کنگره تاریخ و فرهنگ ایران» که بیشتر برزمینه های بررسی های تاریخی وفرهنگی در دوران پیش ازهخامنشان‌متکی‌بود آگاهیهای‌تازه‌ای بدست داد که درخور تقدیر است

تجلیل از ایران درودی

همانگونه که‌چندی قبل‌اطلاع دادیم خانم ایران درودی نقاش برجسته ایرانی در مسابقه بین ـ المللی (آی‌ـتی‌ـتی) با ارائه تابلوئی مهم از صنایع نفت‌ایران، برنده گردید و جوایز خاصی‌باو تعلق گرفت .

نکته جالب اینکه در ماه اخیر بوسیله شرکت طراح مسابقه ، تابلوی خانم درودی که‌در این صفحه ملاحظه می‌کنید و در مسابقه برنده شده بود . در سه مجله بزرگ آمریکا (تایم ـ لایف نیوزویك) بصورت رنگی دردو صفحه چاپ گردید و از نقاش ایرانی تجلیل بعمل آمد. ضمنا، چهارشنبه‌شب گذشته بهمین‌مناسبت از طرف شرکت بین‌المللی تلفن و تلگراف ایران مجلس ضیافتی در هتل هیلتون ترتیب یافت که در آن‌جمعی‌از شخصیتهای‌داخلی و خارجی و روزنامه نگاران حضور داشتند .

در این مراسم از خانم ایران درودی بنحو شایسته‌ای تجلیل بعمل آمد .

نمایشگاه کارهای‌دستی پیشاهنگان

بمناسبت جشن فرهنگ و هنر ساعت ۵ بعد از ظهر امروز نمایشگاهی از کار های دستی و هنری پیش آهنگان آموزشگاهها و رشد پیش‌آهنگی روشندلان‌در حضور والاگهر شاهدخت مهناز پهلوی گشایش می‌یابد .

این نمایشگاه در تالار (ابر ـ پوش) واقع‌درخیابان قصرترتیب می‌یابد .

برنامه‌های پنجشنبه جشن فرهنگ وهنر

روز پنجشنبه‌گذشته برنامه‌های زیر بطور اختصار بمنظور بزرگداشت جشن فرهنگ و هنر ترتیب یافت که در مورد بعضی از آنان بموقع سخن خواهیم گفت :

ساعت ۵بعدازظهر گشایش نمایشگاه نقاشی دانشجویان دانشگاه‌هنر ـ دانشکده هنرهای زیبای دانشگاه تهران وسیله آقای مجید رهنماوزیر علوم و اموزش عالی .

ساعت ۵ بعداز ظهر اجرای برنامه خاص بمناسبت جشن فرهنگ و هنر در دبیرستان جام‌جم ازطرف اداره آموزش وپرورش ناحیه ۹ تهران ه

ساعت ۶ بعداز ظهر اجرای برنامه خاص در دبیرستان دخترانه نخشب شمیران بمناسبت جشن فرهنگ وهنر.

این برنامه از ساعت ۶ تا ۱۰ بعدا زظهر ادامه داشت و ضمن آن‌برنامه شعرا ـ حرمسرای خان دوره قاجار ـ فال قهوه ـ رمل ـ لباس و رقص محلی ـ قهوه‌خانه و بازدید از نمایشگاه کار های دستی و هنری دانش آموزان

گشایش نمایشگاه نقاشی دانش آموزان دبیرستانهای تهران و همچنین اجرای نمایشنامه (شجاع) در محل کاخ غربی جوانان با حضور آقای نیك‌پی شهردار پایتخت بمناسبت جشن فرهنگ‌وهنر.

درتالار رودکی

شعر و آواز محلی (در تالار کوچك) با همکاری : لعبت‌والا ـ جلیل ضیاءپور ـ پروین سرلك .

خوانندگان : خاطره‌پروانه‌ـ پریوش ستوده ـ نادیارام ـ صادق نجفی ـ رضاقانی

سرپرست گروه نوازندگان: محمد حیدری .

شماره‌های یازده گانه

مجله روشندل

حاوی آثاری زبده از: زین‌العابدین رهنما ـ عباس خلیلی ـ ابوالحسن احتشامی ـ ابراهیم صهبا ـ رسول پرویزی ـ حسرو شاهانی ـ محمد جناب زاده ـ دکتر محمد خزائلی ـ حسین شاه زیدی ونویسندگان وسرایندگان دیگر ـ نشانی ذیل موجود است . خواستاران هرچند شماره که بخواهند باذکر نشانی مرقوم‌فرمائیدتابوسیله پست ارسال شود .

تهران ـ خیابان شاه‌آباد ـ خزائلی ـ مجله روشندل

آ ـ ۵۵۷۷۶

آگهی استخدام

نیروی دریائی شاهنشاهی تعدادی لیسانسیه زبان انگلیسی‌را از طریق آزمایشات مربوطه جهت خدمت در مراکز آموزش زبان در تهران وبندر پهلوی برابر قانون استخدام کشوری استخدام وبلافاصله بمدت شش ماه برای طی آموزش‌های لازم بکشور امریکا اعزام مینماید .

داوطلبان‌برای نامنویسی روزهای یکشنبه هیجدهم و دوشنبه نوزدهم آبانماه در ساعات اداری به معاونت رئیس ستاد در امور پرسنل ـ ستاد نیروی دریائی شاهنشاهی واقع در چهارراه قصر مراجعه نمایند . م‌الف ۸۴۸۰

نیروی دریائی شاهنشاهی

کنج اینترناشنال متان لیمیتد مقیم ناسو در باهاما

صاحب اختراع راجع به « طرز مایع نمودن گاز طبیعی » که در ایران تحت‌شماره۳۲۰۳ بثبت رسیده‌است اجازه‌بهره‌برداری از اختراع مزبور را باشخاص ذینفع عرضه‌مینماید . برای کسب اطلاع بیشتر بدفتر حقوقی ز. آقابابیان و همکاران خیابان شاه کوچه نوبهار شماره ۱۸ مراجعه شود .

آگهی استخدام رسمی

وزارت دارائی برطبق مفاد لایحه قانونی استخدام کشوری ۲۴ نفر منگنه‌زن (پانچیست) جهت خدمت در مرکز خدمات ماشینی در تهران نیاز دارد که از طریق امتحان و مسابقه پس از انجام مصاحبه باگروه موقت شغلی ۲ پایه یك استخدام مینماید.

شرائط داوطلبان

۱ـ دارای حداقل ششماه سابقه کار در منگنه زنی ماشین‌های الکترونیکی باشند.

۲ـ متدین بدین اسلام یایکی از مذاهب رسمی کشورباشند.

۳ـ لااقل دارای گواهینامه سیکل اول متوسطه و گواهی گذراندن دوره منگنه‌زنی باشند (در شرائط مساوی دیپلمه ها مقدم خواهندبود).

۴ـ خدمت وظیفه را انجام داده‌و یا دارای برك معافیت دائم غیر پزشکی باشند .(کسانی که خدمت وظیفه را در یکی از سپاهیها انجام داده باشند درشرائط مساوی مقدم خواهندبود).

۵ـ حداکثر سن داوطلبان در مهلت نامنویسی نباید از ۲۲ سال متجاوز باشد (متولدین نیمه دوم سال ۱۳۲۶).

از داوطلبانی که فعلا بطور رسمی در وزارتخانه هاو موسسات وابسته بدولت شاغل خدمت هستند در صورتی نامنویسی خواهد شدکه موافقت سازمان متبوع خود رانسبت بشرکت در امتحان و استخدام ارائه نمایند.

واجدین شرایط باید در روز ششم آذرماه (۲روز) قبل از امتحان برای‌دریافت کارت‌ورودبه جلسه امتحان شخصا با دردست داشتن مدارك‌لازم واصل گواهینامه تحصیلی واصل شناسنامه و اصل دفترچه پایان خدمت و یا معافیت دائمی غیر پزشکی و گواهی انجام کار در رشته مربوط باداره امور استخدامی کل کارگزینی مراجعه نمایند.

به تقاضاهائی که بعد از مهلت مقرر جهت نامنویسی پست شده باشد ترتیب اثرداده نخواهدشد.

مدیر کل کارگزینی وزارت دارائی

۱ـ۳ آ ـ۵۶۰۴

آگهی استخدام رسمی

وزارت کشاورزی جهت خدمت در موسسه خاکشناسی و حاصلخیزی خاك ۱۳ نفر مهندس کشاورزی در رشته های‌خاك شناسی ، حاصلخیزی خاك‌و حفاظت خاك رادر گروه موقت‌شغلی ۶ طبق مفاد قانون استخدام کشوری و از طریق امتحان کتبی و مصاحبه برای خدمت در شهرستان‌ها استخدام‌مینماید .

داوطلبان میتوانند فرم‌زیر راپر کرده همراه بادوقطعه عکس ۴×۶و فتوکپی آخرین مدرك تحصیلی و فتوکپی پایان خدمت یا معافی نظام وظیفه حداکثر تاتاریخ دوم آذر ۴۸ باپست سفارشی به آدرس کارگزینی موسسه خاکشناسی و حاصلخیزی خاك واقع د رامیر آباد شمالی موسسه خاکشناسی و حاصلخیزی‌خاك ارسال دارند .

کارمندان رسمی دولت در صورتی میتوانند در امتحانات فوق شرکت نمایند که موافقت سازمان متبوع خود را همراه فرم ارسال دارند.

تاریخ و محل‌امتحان بعدا در همین روزنامه آگهی خواهد شد. م‌الف ۸۴۹۱

وزیر کشاورزی

نام	نام خانوادگی
نام پدر	شماره شناسنامه
محل صدور	تاریخ تولد
وضع نظام وظیفه	آخرین مدرك تحصیلی
رشته تخصصی	
متقاضی‌خدمت درشهرستان	
شغل مورد تقاضا	
آدرس کامل پستی	
	امضاء

۱ـ۳ آ ـ۵۵۱۱۰

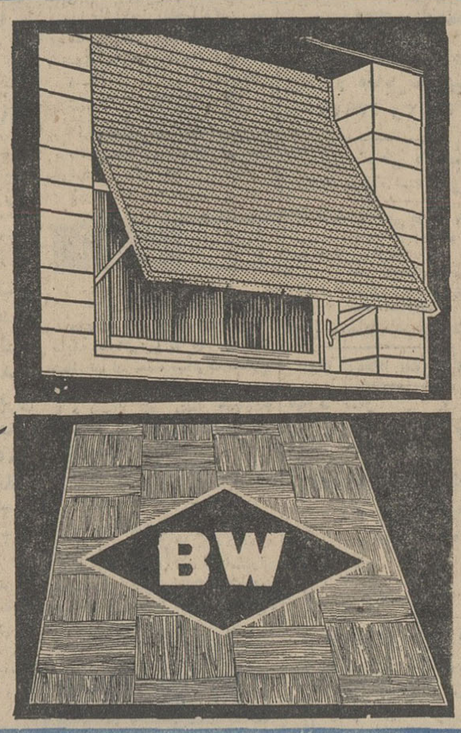

MISCHLER
پرده کرکره چوبی معروف
میشلر
هدیه شرکت ساختمانهای کشوری
کوچه فتوحی تلفن ۶۹۵۹۶ ـ ۶۹۳۹۰

کف‌پوش چوبی B W
پارکت
زینت بخش ساختمانها
هدیه شرکت ساختمانهای کشوری
شاهرضا ـ کوچه فتوحی

دو عدد ساعت تمام طلای مشهود
ارانوس و نوادا
هدیه نمایندگی ارانوس در ایران

مصرف یکسال خانواده روغن زیتون
برتولی
باضافه یك اجاق گاز ۳ شعله
هدیه شرکت تهران گاز ـ تلفن ۶۴۸۸۵

۵ دستگاه دربازکن برقی
جنرال
هدیه جنرال تلفن لاله‌زار مقابل پیرایش
تلفن ۲۱۴۷۹۱ ـ ۲۱۴۸۲۰

دستگاه تهویه سرد و گرم
رامکویل
برای منازل و آپارتمانها این وسیله مفید و جالب هدیه‌ایست از شرکت رامکو
شاهرضا خیابان فرصت شماره ۱ر۹۲
تلفن ۶۶۲۴۹۸

۵۱ دستگاه زیك زاك
که یکدستگاه آن
از طلای ناب است
هدیه سازمان پخش کالای مجاز خیابان
فرصت شماره ۱۱۹ تلفن ۶۱۲۴۹۸
تلگرافی ۱۹۸

صندوق نسوز
باقفل رمز
کاوه
هدیه فروشگاه کاوه میدان سپه
تلفن ۳۱۴۷۰۲ ـ ۳۱۴۴۸۷

شعب بانك اصناف ایران در تهران :

۱ـ شعبه مرکزی ـ خیابان فردوسی کوچه فروشگاه فردوسی
۲ـ شعبه بازار ـ بوذرجمهوری جنب مسجدشاه
۳ـ شعبه سعدی ـ خیابان سعدی چهارراه سید علی
۴ـ شعبه دانشگاه ـ میدان ۲۴اسفند اول خیابان امیرآباد
۵ـ شعبه بهارستان ـ میدان بهارستان
۶ـ شعبه رودکی ـ خیابان رودکی چهارراه دامپزشکی
۷ـ شعبه خیابان گرگان ـ انتهای‌خیابان گرگان ایستگاه‌روشنائی
۸ـ شعبه خیابان فزوین ـ دوراه قیان
۹ـ شعبه سلطانی ـ بازار سلطانی
۱۰ـ شعبه شمس ـ خیابان شهباز چهارراه شمس
۱۱ـ شعبه شیر وخورشید ـ گمرك خیابان شیرو خورشید
۱۲ـ شعبه کوی شاه ـ میدان شوش خیام رزم‌آرا
۱۳ـ شعبه فرح‌آباد ـ خیابان فرح آباد ایستگاه حمام
۱۴ـ شعبه مولوی ـ خیابان سیروس چهارراه مولوی
۱۵ـ شعبه هاشمی ـ خیابان هاشمی چهارراه جیحون
۱۶ـ شعبه آریانا ـ خیابان آریانا چهارراه قصرالدشت
۱۷ـ شعبه رباط کریم ـ خیابان گمرك چهارراه انبار نفت
۱۸ـ شعبه بهار ـ خیابان بهار بالاتر از بیمارستان شهربانی
۱۹ـ شعبه رضا پهلوی ـ خیابان فرح‌آباد خیابان رضاپهلوی
۲۰ـ شعبه دلگشا ـ خیابان دلگشا چهارراه چرمسازی
۲۱ ـ شعبه سی متری نیروی هوائی ـ خیابان‌سی‌متری‌نیروی‌هوائی
۲۲ـ شعبه خیابان تهران نو ـ خیابان تهران نو ایستگاه دفتر
۲۳ـ شعبه شوش‌شرقی ـ خیابان شوش شرقی
۲۴ـ شعبه مجیدیه ـ خیابان مجیدیه
۲۵ ـ شعبه فرح‌جنوبی ـ خیابان فرح‌جنوبی‌ایستگاه مسجد
۲۶ـ شعبه طرشت ـ قریه طرشت

تلفنهای
۶۲۱۲۴۹
و
۶۲۸۲۳۱
بشما امکان میدهد
که کاتالوگ محتوی انواع
کاغذ دیواری زیبا ـ مجلل
و صد در صد قابل شستشوی
مانیس
را در منزل یا محل کارخود
بازدید کنید

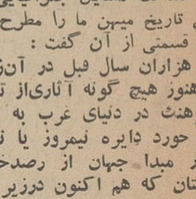

فروشگاه مرکزی
انتهای خیابان ویلا
شماره ۳۴۵

توجه خاص شاهنشاه به‌رفاه کارگران

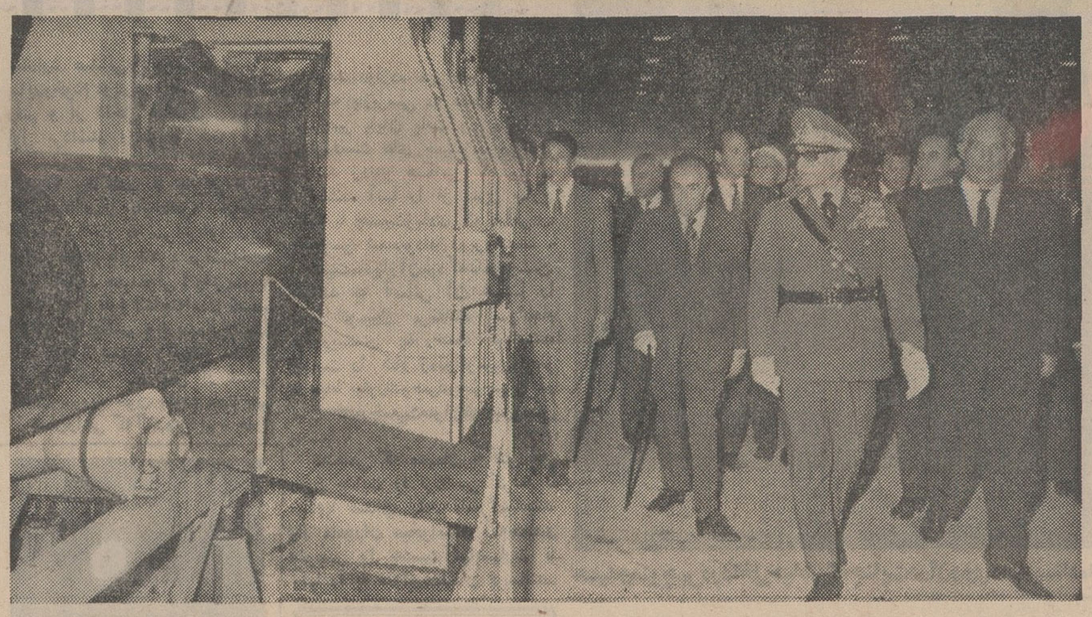

شاهنشاه آریامهر صبح دیروز از کارخانه لوله‌سازی اهوازبازدیدفرمودند . دراین عکس که‌مربوط به بازدید از همین کارخانه است آقایان هویدا نخست‌وزیر ،دکتر اقبال مدیر عامل شرکت ملی‌نفت، درالتزام رکاب شاهانه دیده‌میشوند.

شاهنشاه آریامهر بعد از ظهردیروز سفر سه روزه خود را درخوزستان‌پایان دادند و ساعت پنج و ۴۵ دقیقه بعد از ظهر وارد فرودگاه مهرآباد شدند. در بازگشت ، آقایان نخست‌وزیر ،وزیر دربار شاهنشاهی ، دکتر اقبال رئیس هیئت مدیره شرکت ملی نفت ایران، وزیر علوم و همچنین مقامات لشگری و کشوری که در التزام شاهنشاه بودند بتهران باز گشتند .

شاهنشاه دیروز صبح از مراسمی که توسط لشکر ۹۲ زرهی برپا شده بود دیدن فرمودند .

معظم له با هلی‌کوپتر بمحل مانور تشریف فرما شدند .

• مبارزه با مشکلات

سپس شاهنشاه با هلی‌کوپتر بمحوطه کارخانه لوله‌سازی اهواز نزول اجلال فرمودند . در این محل آقای مصدقی مدیر عامل کارخانه خیر مقدم گفت شاهنشاه که‌لباس نیروی زمینی‌را برتن داشتند ، با خوشروئی باحساسات پر هیجان کارگران پاسخ میدادند.

شاهنشاه آریامهر به مدیر عامل کارخانه فرمودند گزارشهای شما را میخوانم و از پیشرفت کارتان مطلع هستم . سپس هنگام معرفی ، از مدیران کارخانه سئوالاتی فرمودند ودرمقابل چند خارجی گفتند ، چند نفر خارجی در کارخانه کار میکنند ؟ بعرض‌رسید ۹نفر که‌همه راخود ما استخدام کرده‌ایم و۶نفر آنها تادوماه دیگر بکشور خود باز میگردند . سه نفر بعدی هم پس از پایان قرارداد بازخواهند گشت .

آقای مصدقی اضافه کرد که مشکلات اولیه کارخانه موجب شد که کارگران و متخصصین ما با مشکلات مبارزه کنند و متخصصین ارزنده‌ای بشوند . در حال حاضر متخصصین ایران بتصدیق خود خارجیها علاوه بر معلومات تئوری دارای تجارب گرانبهائی هستند .

● تحویل لوله

شاهنشاه در موقع بازدید از بخشهای مختلف کارخانه فرمودند: تحویل لوله های گاز تاکی ادامه خواهد داشت ؟ پاسخ داده شد که لوله های مورد احتیاج تحویل‌شده وتاسه‌روز دیگر لوله‌های اضافی مورد احتیاج‌نیز تحویل داده خواهد شد . بهمین جهت از مدتها پیش بدنبال بازار خارجی هستیم‌وموفقیتی نیزدر این زمینه بدست‌آورده‌ایم ودر معاملات بخوبی موفق برقابت‌با خارجیها شده‌ایم ، چنانچه علاوه‌بر فروش‌به کویت با پاکستان نیز معامله ای‌در جریان‌داریم .

درمورد توسعه کارخانه بعرض رسید کارخانه دیگری که لوله‌های کوچکتری از نیم تا چهاراینچی‌می سازد بزودی تاسیس خواهد شد و همچنین کارخانه‌ای که لوله ها را قیراندود کند نیزنصب خواهیم کرد.

• وضع کارگران

شاهنشاه از نماینده کارگران‌در مورد وضع زندگی و تعداد آنها سئوالاتی فرمودند ؟ پاسخ داده‌شد تعداد کارگران ۲۲۲ نفر است که در بعضی مواقع تا ۳۵۸ نفر می‌رسد و این تعداد اضافی با پیمان های خاصی در مدت معینی کار خواهند کرد . مزایای کارگران لوله‌سازی شبیه مزایای کارگران شرکت ملی نفت است. دراین‌موقع شاهنشاه سئوال فرمودند که‌وضع خانه های کارگران چطور است ؟ نماینده کارگران بعرض‌رسانیدمثل کارگران شرکت ملی نفت‌وام می گیریم و بهمین جهت‌تمام کارگران ازوام استفاده کرده‌اند ودارای‌خانه هستند ، خانه‌ها حداقل دو اطاقه با سرویس است‌و آنهائیکه‌مقدورات مالی بیشتری داشته باشنداز خانه های بزرگتر استفاده می کنند .

• غذای کارگران

در مورد غذا نیز بعرض رسید که غذا باکمک کارخانه‌از آبگوشت ۳ ریالی تاخوراک ۱۴ ریالی تهیه می شود .برای مبارزه با گرمای تابستان نیزاز بادبزنهای‌خنک کننده استفاده می شود .

شاهنشاه قریب‌یکساعت از تمام نقاط کارخانه بازدید فرمودند و مسئولین کارخانه را مورد عنایت قرار دادند و استدعای آقای دکتر اقبال رئیس هیئت مدیره ومدیر عامل شرکت ملی نفت را که برای اقای‌نیک‌خواه رئیس کارخانه لوله‌سازی اهوازتقاضای نشان‌نموده بود تصویب فرمودند و مقارن یک ربع بعد از ظهر در میان ابراز احساسات کارگران و کارکنان، محوطه کارخانه لوله‌سازی را با هلی کوپتر ترک فرمودند .

● بازدید از دانشگاه

ساعت سه بعداز ظهر دیروز شاهنشاه دانشگاه جندی شاپور را مورد بازدید قرار دادند در مقابل درورودی دانشگاه‌رئیس و استادان دانشگاه ازشاهنشاه استقبال‌نمودند.

آنگاه شاهنشاه از قسمت های مختلف دانشگاه‌ازقبیل ازمایشگاه زبان -فیزیک- شیمی و کتابخانه و تالار اجتماعات بازدید فرمودند. سپس به آمفی تئاتر تشریف فرما شدند و در اینجا از طرف‌استادان و مدعوین از شاهنشاه استقبال‌شد.

دراین محل که‌مجهز به‌دستگاه های نمایش فیلم - اسلاید - تلویزیون مدار بسته و پروژکتور بزرگ تلویزیونی است طرزاستفاده از این وسایل آموزشی نشان‌داده شد و سپس‌رئیس دانشگاه گزارش مفصلی در باره وضع تحصیلی دانشگاه باستحضار رسانید .

در این گزارش پیشرفت های آموزشی دانشگاه جندی شاپور ، ایجاد رشته های تخصصی اب و خاک و فرآورده های گیاهی و دامپروری‌در دانشکده کشاورزی- پیشرفت های‌تاسیساتی وساختمانی- تکمیل وتجهیز بیمارستان جندی شاپور تکمیل ساختمان بیمارستان مرکز پزشکی- احداث دوخوابگاه جدید -پیشرفت‌های اموردانشجوئی تشکیل‌شرکت تعاونی دانشجویان- تشکیل گروه‌فعالیت‌های فوق‌برنامه- بیمه دانشجویان - پرداخت وام به دانشجویان و سایر امور مربوط بدانشگاه جندیشاپور تشریح شده بود .

• ایجاد رابطه

رئیس دانشگاه جندی شاپور در گزارش خود همچنین اعلام داشت که دانشگاه‌مذکور قصد داردرابطه علمی و فرهنگی با دانشگاه لندن برقرار کند و همچنین طرحی در دست تنظیم است که بموجب ان دانشگاه جندی شاپور برای‌تقویت کادر آموزشی‌خود عده‌ای ازفارغ- التحصیلان علوم مختلف دانشگاه های مملکت را برای کسب دانش بیشتر در علوم پایه به کشور های خارجی اعزام خواهد کرد .

پس از گزارش رئیس دانشگاه جندی‌شاپور شاهنشاه آریامهر تالار اجتماعات دانشگاه را ترک گفتند و با هلی‌کوپتر به فرودگاه اهواز عزیمت کردند وازآنجا با هواپیمای جت بوئینگ هواپیمائی ملی ایران به تهران مراجعت فرمودند .

اجرای قانون سهیم کردن کارگران در سود کارگاهها

از طرف وزارت‌کار و امور اجتماعی نظارت میشود

گزارش شور دوم لایحه‌تکمیلی قانون سهیم کردن کارگران در منافع کارگاه ها با اصلاحاتی که در آن شده است بشرح زیر در جلسه فردای مجلس شورایملی مطرح میگردد .

ماده واحده - تبصره های زیر برای تکمیل قانون سهیم کردن کارگران در منافع کارگاه های صنعتی و تولیدی تصویب میشود .

۱- تبصره زیر بماده ۱ اضافه میشود .

تبصره - انتخاب یکنفر مطلع در امور اقتصادی و اجتماعی به پیشنهاد وزیر کار و امور اجتماعی و تصویب هیئت وزیران بعمل خواهد آمد مدت عضویت دوسال و تجدید انتخاب بلامانع خواهد بود .

۲- تبصره‌های‌زیر بعنوان‌تبصره ۵و۶ بماده ۲ اضافه میشود .

تبصره ۵ - کارفرمایان مکلفند یك نسخه‌از پیمان دستجمعی‌منعقده را ظرف ده روز از تاریخ انعقاد بوزارت کار و امور اجتماعی‌ارسال دارند . در صورتیکه وزارت کار و امور اجتماعی با مفاد پیمان دستجمعی منعقده موافق نباشدنظر خود را با در نظر گرفتن میزان سرمایه گذاری و منافع خالص کارگاه و تعداد کارگران وبطور کلی با توجه باوضاع و احوال اقتصادی و تولید کارگاه و وضع اجتماعی کارگران ظرف بیست روز در استان مرکزی و سی روز در بقیه نقاط ازتاریخ وصول پیمان یا حصول اطلاع از مفاد آن اعلام میدارد .

چنانچه نظر وزارت کار و امور اجتماعی‌ظرف مدت یکماه ازتاریخ ابلاغ موردقبول‌طرفین یا یکی از آنها قرار نگرفت و منجر بعقد پیمان دستجمعی مجدد نگردید موضوع‌بشورای سهیم کردن‌ارجاع میگردد و رای شورای مذکورقطعی و لازم‌الاجرا است .

نظر وزارت کار و رای شورای سهیم کردن در مورد میزان‌سهم کارگران از اعمال روشهای مندرج در ماده ۲ این قانون بهر حال از بیست در صد منافع خالص تجاوز نخواهد کرد .

تبصره۶ - مدت اعتبار پیمان‌از دوسال تجاوز نخواهد کرد و در مورد کارگاه هائی که دوره بهره- برداری آن کمتر از یکسال است پیمان دسته جمعی برای مدت‌بهره برداری منعقد میشود موعدپرداخت سهم کارگران‌در نتیجه اجرای‌این قانون در کلیه پیمانهای مربوط باید قید شود .

۳- تبصره ۳ بشرح‌زیر بماده ۵ اضافه میشود .

تبصره ۳- در صورتیکه توصیه وزارت کار و امور اجتماعی مورد قبول طرفین قرار نگیرد و یا ظرف مدت مندرج در توصیه‌نامه‌نظرات خود را اعلام ننمایند موضوع به شورای سهیم کردن ارجاع میگردد و رای شورا با توجه باوضاع و احوال کارگاه و روش های‌متخذه در کارگاه های‌مشابه صادر خواهد شد.رای مزبور قطعی ولازم‌الاجراء است .

۴- تبصره های ۲ و ۳ بشرح‌زیر بماده ۸ اضافه میشود .

تبصره ۲-مقررات ماده ۸قانون سهیم کردن کارگران در منافع کارگاه های صنعتی و تولیدی در مورد کارفرمایانی که کارگران آنها طبق سایر روشهای مندرج در ماده ۲ قانون مذکور سهیم میشوند نیز لازم‌الاجراء است .

تبصره ۳- وزارت کار و امور اجتماعی بمنظور نظارت دراجرای قانون سهیم کردن کارگران در منافع کارگاه‌های‌صنعتی وتولیدی وپیمانهای‌دستجمعی‌منعقده ماموراتی را که بر حسب مورد تعیین‌میشوند به کارگاه اعزام خواهد داشت . کارفرمایان‌مکلفندمدارك واطلاعات مورد نیاز را در اختیار ماموران مزبور قرار داده و تسهیلات لازم برای‌انجام وظایف‌آنان فراهم‌سازند ماموران‌فوق‌دارای اختیارات‌بازرسان کار مندرج در فصل ۱۱ قانون کار خواهند بود .

۵- تبصره زیر بعنوان تبصره ۲ بماده ۱۶ اضافه میشود .

تبصره۲- رعایت تبصره ۵ماده ۲ در مورد ماده فوق‌الزامی است.

۶- تبصره زیر بماده ۱۸اضافه میشود .

تبصره - شورای سهیم کردن میتواند اختیارات‌خودرا دررسیدگی به اختلافات ناشی از نحوه اجرای پیمانهای دستجمعی مندرج درقانون سهیم کردن کارگران در منافع کارگاه های صنعتی و تولیدی مصوب ۱۳۴۱ و یا اختلافات‌ناشی از نحوه اجرای آراء صادره از طرف شورای سهیم کردن رابه هیئت های حل اختلاف مذکور در فصل نهم قانون کار واگذار نماید.

۷- تبصره زیر بماده ۱۹ اضافه میشود .

تبصره - کمیسیون مندرج در ماده ۱ قانون سهیم کردن کارگران در منافع کارگاه های صنعتی و تولیدی بنام شورای سهیم کردن کارگران نامیده میشود .

هفته ایران در آلمان غربی باهمکاری«هما»

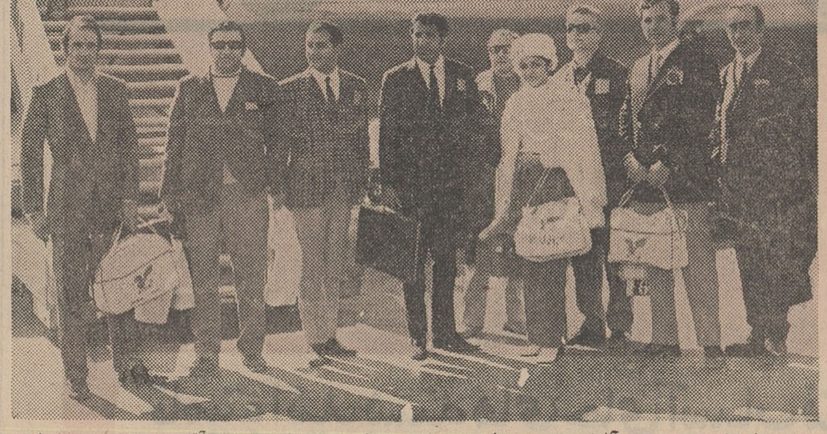

طی این هفته در آلمان غربی مراسمی بنام«هفته ایران » با پیامهای آقای هویدا وصدراعظم آلمان فدرال و با همکاری هواپیمائی ملی‌ایران‌برگزار میگردد . دراین مراسم از رادیو ها و تلویزیون های آلمان غربی برنامه هائی برای‌شناساندن هرچه‌بیشتر ایران بمردم آلمان اجراء خواهد شد و گفتار هائی در باره پیشرفت های‌ایران از شبکه های رادیو تلویزیون آلمان فدرال پخش خواهد گردید .

دو روز پیش گروهی‌ازهنرمندان رادیوایران‌برای شرکت درمراسم هفته ایران درآلمان‌فدرال با هواپیمای هواپیمائی ملی ایران عازم‌فرانکفورت شدند

بمناسبت هفتهٔ سالگرد،
فروشگاه بزرگ ایران
با پول کمتر
جنس بیشتر
تهیه کنید

ساعات کار: ۹ صبح تا ۱ و ۳ تا ۸ شب
جمعه‌ها : ۹ صبح تا ۱ بعدازظهر
پارکینگ فروشگاه برای مشتریان محترم مجانی است
FOROUSHGAHE BOZORGE IRAN
فروشگاه بزرگ ایران
IRAN DEPARTMENT STORE

چك شماره ۱۵۹۳۰۲
بانك تهران شعبه نواب از شماره حساب ۱۱۶ بمبلغ پنجهزار و پانصد ریال‌دروجه حامل مفقود شده از درجه اعتبار ساقط است .
علی اکبر اسدالله

متهمان بقتل بانو «طاهره» در محل جنایت

«حمید» گفت : چون بانوطاهره مرا شناخت ، ناچار او را کشتم !

روز پنجشنبه گذشته متهمان قتل بانوطاهره امیری صحنه قتل را برای بازپرس دادسرای تهران در محل حادثه تکرار کردند وچگونگی واقعه را شرح دادند.

ساعت ده بامداد روز پنجشنبه گذشته بدستور آقای باقری بازپرس شعبه ۵ دادسرای تهران منوچهر داود نژاد و «حمید» متهمان به قتل بانوطاهره امیری را از زندان بمحل حادثه واقع در خیابان آذربایجان بردند . حمید و منوچهر در حالی که دستبند به دستشان بود ، توسط مامورین انتظامی وارد منزلی شدند که در آن بانوطاهره به دست آنها به قتل رسیده بود .

حمید در حالی که عینک دودی بچشم زده بود ، با منوچهر به تراس منزل رفتند و گفتند که از طبقه سوم وارد خانه شده اند .

اجتماع اهل محل

بیرون خانه صد ها نفر از اهالی محل جمع شده بودند و انتظار آن را میکشیدند تا قیافه متهمان به قتل بانوطاهره را ببینند.

در تراس خانه بازپرس رو به حمید کرد و پرسید : چگونه وارد خانه شدید ؟ حمید در حالی که ساختمان همسایه رانشان میداد گفت : از آنجا به تراس خانه آمدیم و من از منوچهر خواستم که در بالای تراس بماند و مواظب اطراف باشد تا من به طبقه اول بروم و از داخل صندوق پول بردارم . بعد آهسته از پله ها پائین آمدم و از طبقه دوم وارد طبقه اول شدم ولی هنوز پایم را به طبقه اول نگذاشته بودم که ناگهان متوجه شدم بانوطاهره به طرف من می آید. فورا بعقب بر- گشتم و از همان راهی که آمده بود خود را به منوچهر رساندم و جریان را به او گفتم و با هم وارد اطاق طبقه سوم شدیم و خودمان را زیر تخت خواب پنهان کردیم . ما فکر کردیم که بانوطاهره به سراغ ما نخواهد آمد. اما چند لحظه بعد بانوطاهره در حالی که فرزندش را صدا میزد ، بداخل اطاقی که مادر آن پنهان شده بودیم آمد و پای مرا از زیر تخت خواب دید و یکدفعه از داخل اطاق بیرون پرید و بنای فریاد را گذاشت و من تصمیم گرفتم که نگذارم بانوطاهره همسایگان را متوجه جریان سازد. بنابراین از زیر تختخواب بیرون آمده و از پشت سر دهان او را بادست محکم گرفتم و منوچهر نیز از زیر تختخواب بیرون آمد و به من کمک کرد.

مرا شناخت

وی افزود بانوطاهره تقلای زیادی می کرد که خودش را از چنگال من نجات دهد و من ناچار کارد را از جیب بیرون آوردم و در حالی که دهان او را با دستم گرفته بودم آنرا محکم بگردنش کشیدم و او را روی زمین خواباندم به منوچهر گفتم که بالشی بیاورد و بروی دهانش بگذارد. منوچهر بالش را آورد و من آن را روی دهان بانوطاهره گذاشتم و به منوچهر گفتم که بالش را محکم نگهدارد و از همان راهی که آمده بودیم ، خارج شدیم.

ساعت دوازده ظهر روز پنج شنبه گذشته بازپرسی در محل از حمید و منوچهر پایان یافت و مامورین دوباره دست های حمید و منوچهر را دستبند زدند و هنگامی که می - خواستند آنها را از منزل خارج کنند با جمعیت زیادی که در اطراف خانه جمع شده بودند روبرو شدند .

جمعیت مانع از آن بود که مامورین بتوانند به آسانی آن ها را به اتومبیل برسانند سرانجام مامورین به زحمت توانستند جمعیت را کنار زده و اتومبیل را جلو درحیاط بیاورند و حمید و منوچهر را در میان فشار جمعیت سوار اتومبیل پلیس بکنند.

هنگامی که متهمان به قتل محل وقوع جنایت را ترک می کردند ، مردم با صدای بلند ناسزا میگفتند واز ماموران میخواستند که حمید و منوچهر را به دست آنها بسپارند تا آنها را به سزای عملشان برسانند.

نگذارد صدائی از بانوطاهره بیرون بیاید و خودم دوباره به طبقه اول خانه رفتم و از داخل صندوق مبلغی پول برداشتم و بعد به طبقه سوم برگشتم و به منوچهر اشاره کردم که اورا رها کند، تا با هم فرار کنیم اما ناگهان بانوطاهره فریادی کشید و ما باز به سراغ او آمدیم و در این موقع بانوطاهره مرا شناخت و بمن گفت : حمید تو ئی ؟ وقتی متوجه شدم که او مرا شناخته است تصمیم گرفتم او را بکشم و با ریسمانی دست و پای او را بستم و رگهای دست او را با کارد بریدم و پس از شستن دست و صورت خون آلودم با منوچهر از همان راهی که آمده بودیم ، خارج

حمید و منوچهر در داخل حیاطی که جنایت در آن روی داده ایستاده اند

یک بزرگوانی را بکشتن داد!

در یک حادثه رانندگی که در جاده تهران - زنجان رخ داد یک نفر کشته شد و هفت نفر دیگر بسختی مجروح گردیدند .

حادثه هنگامی روی داد که اتومبیل سواری شماره ۹۷۲۸۹ برانندگی محمود تقدسی وسرنشینی هفت نفر که از تهران عازم زنجان بود در ۹ کیلو متری زنجان براثر سرعت زیاد واژگون گردید .

خبرنگار ما در زنجان گزارش داد : دراین حادثه یکی از سر- نشینان اتومبیل کشته شد و هفت نفر دیگر مجروح گردیدند .

اسامی مجروحین

مجروحین حادثه که در بیمارستان «شفیعیه» زنجان بستری هستند ، محمود «راننده» ، احمد ، معصومه، بهجت ، فرهاد «۱۸ ماهه» و فرزاد تقدسی دوساله و اکبر تقدسی میباشند .

۳ حادثه با ۳ کشته

ظرف ۴۸ ساعت گذشته درحوادث مختلف مشهد سه نفر جان خود را از دست دادند .

مرد ۳۰ ساله‌ای بنام ا کبرجوان ساکن کوی «شاه آباد» مشهد که مشغول تعمیر سیم برق منزل خود بود ، دچار برق گرفتگی شد و بحال اغماء افتاد و ساعتی بعد در بیمارستان سوانح مشهد درگذشت.

دومین حادثه هنگامی روی داد که طی ان راننده جوانی جان خود را از دست داد .

جریان حادثه از این قرار است اتومبیل سواری شماره ۵۳۲۰۹ برانندگی علی اکبر شعبانی ،هنگام عبور از جاده آبگوه - مشهد با دیواره بتونی پلی که در مسیر این جاده قرارداد، بشدت برخورد کرد .

شدت تصادف بحدی بود که اتومبیل به آهن پاره‌ای تبدیل شد و راننده آن در همان لحظات اول حادثه جانسپرد .

سومین حادثه

* خبرنگار ما در مشهد گزارش داد : روز گذشته اتوبوس شماره ۷۳۹۸۲ برانندگی حسین معصومیان که از خیابان «نفیسی» مشهد عبور میکرد عابری را زیر گرفت و منجر بمرگ وی شد .

مقتول حسین گندمی نام داشت و ۳۰ ساله بود .

راننده که گفته میشود فاقد گواهینامه میباشد دستگیر و به دادسرای مشهد اعزام گردید .

طی نزاعی که بین دو نفر از اهالی قریه «یزیدگان» خوی بوقوع پیوست ، جوان ۳۰ ساله‌ای با ضربات کارد جوان ۱۹ ساله‌ای را از پای در اورد ..

مجروح که از چند ناحیه بدن بشدت زخمی شده بود به بیمارستان بهداری خوی انتقال یافت. ولی تلاش پزشکان به نتیجه نرسید و او درگذشت . وی عادل یوسفی نام داشت .

ضارب که جوان ۲۰ ساله‌ای است و «اسماعیل» نام دارد ساعتی بعد از وقوع حادثه وسیله ماموریں ژاندارمری محل دستگیر شد .

خبرنگار ما در خوی گزارش داد : گفته میشود این حادثه بر سر معامله ایکه در امر خرید و فروش یك راس «بز» بین جبار «پدر ضارب» و عادل یوسفی «مقتول» صورت گرفته است ، اتفاق افتاد.

همسر «فریده» باتهام قتل وی محاکمه میشود

منوچهر محمودیان

● دادستان برای «منوچهر» نیز باتهام داشتن رابطه نامشروع با «فریده» تقاضای مجازات کرده است

بازپرس دادسرای تهران مامور رسیدگی به قتل طیبه زمانی معروف به «فریده» که بدست همسرش محمد مختاری بقتل رسیده بود ، برای «منوچهر محمودیان» که با «فریده» رابطه نامشروع داشت ، قرار مجرمیت صادر کرد ودادستان تهران نیز ضمن صدور کیفرخواست برای وی ازدادگاه تقاضای مجازات نمود و برای محمد مختاری نیز به اتهام قتل همسرش تقاضای اشد - مجازات کرد و بزودی این دو نفر در یك دادگاه جنائی محاکمه خواهند شد .

ساعت ۶ ونیم بامداد روز دهم شهریور ماه امسال محمد مختاری که به همسرش «طیبه» زمانی ظنین شده ، وی را در خواب خفه نمود و بعد خود را به پاسگاه ژاندارمری خزانه اتابکی معرفی کرد . از این زن و شوهر چهار کودك خردسال باقی مانده است .

آقای نوربخش بازپرس شعبه ۳۱ دادسرای تهران پس از بازداشت محمد مختاری درباره اظهارات او که مدعی بود همسرش با «منوچهر» شوهر خواهرش رابطه نامشروع داشته به تحقیق پرداخت و پس از یك سلسله تحقیقات و جمع آوری مدارك لازم ، منوچهر را به پازپرسی احضار نمود و با تحقیقاتی که از او بعمل آورد منوچهر ناچار به اعتراف گردید .

«محمد مختاری» چندی پیش از حادثه ، همسرش را یکبار بهمین علت طلاق داده ولی پس از چندماه بخاطر داشتن چند فرزند ناچار با او آشتی کرده بود .

تحقیقات بازپرس حاکیست که «منوچهر» یکی ازسارقین پیشینه‌دار می باشد و باتهام سرقت مسلحانه در یکی از دادگاه های نیرو های مسلح شاهنشاهی به ده سال حبس محکوم شده بود و دو سال قبل بمناسبت جشن های تاجگذاری مورد عفو قرار گرفت و همینکه از زندان آزاد شد ، با «طیبه» رابطه نامشروع برقرار کرد ولی محمد مختاری که از رابطه زنش با منوچهر اطلاع یافت او را در خواب خفه کرد وخودرا به پاسگاه ژاندارمری معرفی و انگیزه قتل همسرش را بیان داشت .

محمد مختاری

دیوانه

کابارە دانیگ هول روژ

بر کنیزن کابارە در هاوربیانە

کابارە

مولن روژ

فقط ٤ روز دیگر باز است

از صبح چهارشنبه ۲۱ آبان

فقط در

سینما دیاموند

لطیف‌ترین قصه عشقی جهان اقتباس از اثر مشهور نویسنده اتریشی «اشتفان‌زوایك»

۲۴ ساعت از زندگی یکزن

دانیل داریو
روبرت هوفمان
رومیناپاور در فیلم

رنگی - بکارگردانی : دومینیك دولوش

اگر فیلم دارلینك را پسندیدید ، اگر فیلم «کلکسیونر» را تحسین کردید، مطمئن باشید این فیلم از هردوی آنها عالیتر وبهتر است .

برنامه آینده فقط سینما

گلدن سیتی

برنده جایزه اول فستیوال کان

بکارگردانی : دسموند دیویس

آگهی مناقصه شماره ۳۱۶

سازمان آب و برق خوزستان تهیه : تعداد ۱۴۷۶۱۲۰ عدد تنبوشه گلی ماشینی (کارخانه‌ای) بطول ۵۰ سانت و بقطر های ۱۰ و ۱۵ و ۲۰ سانت و بضخامت بدنه ۱ و ۱٫۵ و ۲ سانتی‌متر برای سالهای ۱۳۴۹ و ۱۳۵۰ و ۱۳۵۱ و تعداد ۷۹۷۷۰۰ عدد تنبوشه گلی دستی (غیرماشینی) بطول ۴۰ سانتی متر و بقطرهای ۱۰ و ۱۵ و ۲۰ سانتی متر و بضخامت بدنه ۱٫۵ و ۲ و ۲٫۵ سانتی متر برای سال ۱۳۴۹ را تحویل انبار طرح نیشکر هفت‌تپه واقع در ۵۵ کیلو متری اندیمشك از طریق مناقصه خریداری مینماید .

داوطلبان مایل به شرکت در مناقصه میتوانند با مراجعه باداره تدارکات سازمان دراهواز یا تهران - بلوار الیزابت - خیابان میکده شماره ۱۲ و دریافت برگ مشخصات و شرائط معامله پیشنهاد خودرا بر طبق مفاد مندرجه دربرگ مزبور تنظیم و تاآخر وقت اداری ۴۸٫۹٫۸ بدفتر اداره تدارکات سازمان در اهواز تسلیم نمایند .

پیشنهادات در ساعت ۱۱ صبح روز ۴۸٫۹٫۹ در دفتر مدیر امور اداری سازمان بازوقرائت خواهد شد .

حضور پیشنهاددهندگان در جلسه آزاد است و سازمان در رد ویا قبول یك یا کلیه پیشنهادات مختار میباشد . م‌الف ۸۶۵۱

۱ـ۲ آ ـ ۵۵۸۴۰ سازمان آب وبرق خوزستان

تجدید آگهی مناقصه

شرکت سهامی سیمان ری ایزولاسیون و آسفالت حدود پنج هزار متر مربع پشت بامهای داخل کارخانه سیمان‌ری و همچنین ساختمان دودستگاه توالت وروشوئی را طبق شرایط قبلی بمناقصه میگذارد .

پیشنهاد دهندگان میتوانند با مراجعه باداره امور عمومی شرکت ودریافت شرایط مناقصه پیشنهادات خود را تا آخر وقت اداری روزسه شنبه بیست و هفتم آبانماه ۱۳۴۸ باداره امور عمومی شرکت واقع در جاده شهر ری کارخانه سیمان ری تسلیم و رسید دریافت دارند پیشنهادات واصله ساعت ۱۰ صبح روزچهارشنبه بیست و هشتم آبانماه ۴۸ باز و قرائت خواهد شد .م‌الف ۸۶۵۰ .

۱ـ۲ آ ـ ۵۵۸۴۸ شرکت سهامی سیمان ری

برنامه آینده سینما

آتلانتیک

زیبائی و حلاوت ، صفا و شادی شورانگیز ترین فیلم عشقی موزیکال فصل قلب شمارا تجلی خواهد بخشید.

فردا آستر
پتولاکلارک
تامی استیل در فیلم
رنگین کمان

پاناویژن و رنگی
باصدای استریوفونیك ٦ باندی
محصول برادران وارنرسون آرتز
پخش از مترو گلدوین مایر

اطلاعیه

قابل توجه ساکنان محترم فرح‌آباد واقع درمحدوده زیر :

شمالا

بر جنوبی خیابان فرح‌آباد بین خیابان نهم آبان و نقطه ۱ (نقطه ایست روی محور خیابان فرح‌آباد بفاصله ۱۴۵ متر از خیابان آتابای بسمت شرق)

شرقا

بر غربی خط فرضی بموازات خیابان آتابای بین نقطه ۱ و نقطه ۲ (نقطه ایست روی محور خیابان رش بفاصله ۱۳۰ متراز خیابان آتابای بسمت شرق)

جنوبا

الف : بر شمالی خیابان رش بین نقطه ۲ و خیابان آتابای .

ب : بر غربی خیابان آتابای بین خیابان رش و کوی اراکیها

ج: بر شمالی کوی اراکیها بین خیابان آتابای و خیابان همایون (حد نقشه جامع تهران)

د - بر شمالی خیابان ۱۴ متری امیر کبیر بین خیابان همایون و خیابان نهم آبان (حدنقشه جامع تهران)

ه : بر شمالی خیابان نکوئی بین خیابان نهم آبان و خیابان شرقی کوکاکولا (حد نقشه جامع تهران)

غربا

الف : بر شرقی خیابان شرقی کوکاکولا بین خیابان نکوئی و خیابان سعادت .

ب : بر جنوبی خیابان سعادت بین خیابان شرقی کوکاکولا و خیابان نهم آبان.

ج: بر شرقی خیابان نهم آبان بین خیابان سعادت و خیابان فرح‌آباد .

پیرو آگهی شماره ۱۰۱ مربوط بقبول درخواست انشعاب آب مجددا باستحضار میرساند باآنکه نصب انشعابات این محدوده شروع و قریبا خاتمه خواهد یافت و مهلت قبول درخواست انشعابات نیز دراین ناحیه منقضی گردیده بلحاظ رعایت کسانی که به جهاتی تاکنون برای درخواست انشعاب مراجعه ننموده‌اند و یابعلت عدم پرداخت بدهی بابت اقساط معوقه از نصب انشعاب مستغلات آنان خودداری شده است مدت قبول درخواست انشعاب تا تاریخ ۴۸٫۹٫۲ تمدید میگردد بنابراین کسانی که تاکنون دراین ناحیه از آب تصفیه شده بهره مند نشده اند میتوانند با استفاده ازاین مهلت در تصفیه حساب گذشته اقدام و یا دراین فرصت مراجعه و درخواست انشعاب نمایند.

بدیهی است چنانچه تاساعت ۱۵ روز یکشنبه دوم آذرماه ۴۸ بیاجه مرکزی سازمان آب منطقه‌ای تهران واقع در برخیابان آریامهر (مراجعه ننمایند این ناحیه مشمول مقررات خارج از نوبت که مستلزم پرداخت مخارج اضافی و تحصیل پروانه حفاری ازشهرداری ناحیه مربوطه است میگردد .ضمنا نصب انشعابات خارج از نوبت زودتر از سه ماه بعداز تقاضا مقدور نخواهد بود.

سازمان آب منطقه‌ای تهران (شرکت سهامی)

۱ـ۲ آ ـ ۵۵۵۹۰

بزودی دربزرگترین سینماهای پایتخت

ناصر ملک مطیعی . فریبا خاتمی

پخش از : سازمان سینمائی چهل ستون

آگهی استخدام

نیروی هوائی شاهنشاهی تعدادی پزشك ، دامپزشك ، تکنیسین و مامارا برای یگانهای مرکز و خارج از مرکز باحقوق مکفی استخدام مینماید داوطلبان میتوانند از تاریخ ۴۸٫۸٫۱۷ همه روزه به استثنای روز های تعطیل و پنجشنبه ها با در دست داشتن مدارك تحصیلی از ساعت ۸ الی ۱۱ به بهداری ستاد فرماندهی نیروی هوائی واقع در خیابان فرح آباد (دوشان تپه) مراجعه نمایند ضمنا کسانی که برای خارج از مرکز استخدام میشوند خانه سازمانی نیز واگذار خواهد شد.

ردیف	تخصص	محل خدمت	تعداد
۱ـ	پزشك متخصص قلب	بیمارستان دزفول	۱ نفر
۲ـ	پزشك گوش و حلق و بینی	بیمارستان دزفول	۱ نفر
۳ـ	پزشك متخصص قلب	بیمارستان همدان	۱ نفر
٤ـ	پزشك چشم	بیمارستان همدان	۱ نفر
۵ـ	پزشك علوم آزمایشگاهی	بیمارستان همدان	۱ نفر
٦ـ	پزشك رادیولوژی	بیمارستان همدان	۱ نفر
۷ـ	پزشك داروساز	بیمارستان همدان	۱ نفر
۸ـ	تکنیسین آزمایشگاهی	بیمارستان همدان	۱ نفر
۹ـ	دکتر دامپزشك	بیمارستان همدان	۱ نفر
۱۰ـ	پزشك چشم و گوش و حلق و بینی	بیمارستان تبریز	۱ نفر
۱۱ـ	دکتر دامپزشك	بیمارستان تبریز	۱ نفر
۱۲ـ	ماما	بیمارستان تبریز	۱ نفر
۱۳ـ	پزشك چشم و گوش و حلق و بینی	بیمارستان مشهد	۱ نفر
۱٤ـ	دکتر دامپزشك	بیمارستان مشهد	۱ نفر
۱۵ـ	پزشك چشم و گوش و حلق و بینی	بیمارستان بابلسر	۱ نفر
۱٦ـ	» » »	بیمارستان شیراز	۱ نفر
۱۷ـ	پزشك عمومی	بیمارستان بوشهر	۲ نفر
۱۸ـ	دندانپزشك	بیمارستان بوشهر	۱ نفر
۱۹ـ	ماما	بیمارستان بوشهر	۱ نفر
۲۰ـ	پزشك متخصص چشم	بیمارستان مرکزی	۱ نفر
۲۱ـ	پزشك متخصص روانشناسی	بیمارستان مرکزی	۱ نفر
۲۲ـ	پزشك بیهوشی	بیمارستان مرکزی	۱ نفر
۲۳ـ	نرس (پرستار)	بیمارستان مرکزی	۱ نفر

م الف ۸۶۴۷ نیروی هوائی شاهنشاهی

۱ـ۳ آ ـ ۵۵۶۲۶

مجالس ترحیم

باابراز تاسف درگذشت شادروان **هدایت‌اله مصباح خاوری** (مصباح‌السلطان) یکی از صاحب‌منصبان بازنشسته وزارت کشور راباطلاع میرساند . مجلس ختم مردانه وزنانه آنمرحوم درروز دوشنبه ۱۹ آبانماه ازساعت ۹الی ۱۱ صبح درمسجد الجواد واقع در خیابان روزولت میدان بیست‌وپنج شهریور منعقد میگردد .

آ۱ـ۲ **وزارت کشور**

اداره کل آموزش و پرورش استان مرکز باابرازتاسف درگذشت شادروان **هدایت‌اله مصباح‌خاوری** (مصباح‌السلطان) پدرگرامی بانو فلور مصباح خاوری همکار محترم خودرا در اداره آموزش و پرورش شمیرانات باستحضار میرساند . مجلس ختم مردانه وزنانه آنمرحوم روز دوشنبه ۱۹ آبانماه از ساعت ۹تا۱۱ صبح در مسجد الجوادواقع در خیابان‌روزولت میدان ۲۵ شهریور برگزار میشود .

مدیر کل آموزش و پرورش استان مرکز ـ یمین

۱ـ۲ آ ـ ۵۵۹۷۲

شرکت فنی وساختمانی گاما باکمال تاسف درگذشت شادروان **مصباح‌خاوری** (مصباح‌السلطان) ابوی گرامی آقای مهندس مصباح خاوری راباستحضار میرساند . مجلس ختم مردانه وزنانه آنمرحوم روز دوشنبه ۱۹ آبان ماه از ساعت ۹الی ۱۱ صبح در مسجد الجواد واقع در میدان ۲۵ شهریور منعقد میگردد .

۱ـ۲ آ ـ ۵۵۹۷۲

شرکت سهامی نیوند باکمال تاسف درگذشت شادروان **مصباح‌خاوری** (مصباح‌السلطان) پدرگرامی همسر آقای مهندس آل‌محمد مدیر عامل شرکت را باستحضار میرساند . مجلس ختم مردانه وزنانه آنمرحوم‌درروز دوشنبه ۱۹ آبان‌ماه‌ازساعت ۹الی ۱۱ صبح در مسجد الجواد منعقد میگردد .

۱ـ۲ آ ـ ۵۵۹۷۲

باکمال تاسف وتاثر درگذشت شادروان **هدایت‌الله مصباح خاوری** (مصباح‌السلطان) رابا‌ستحضار اقوام و دوستان میرساند مراسم ختم مردانه وزنانه آنمرحوم درروز دوشنبه ۱۹ آبانماه از ساعت ۹الی ۱۱ صبح در مسجد الجواد واقع در میدان۲۵ شهریور برپا میگردد .

خانواده‌های : مصباح‌خاوری ، شفیعی ، دولتشاهی،تدین زجاجی ، آل‌محمد ، جلالی ، نورنیا ، یوسفی ، سرخوش ، سنجابی ، اردلان ، سپهر ، نوری ، علاپور ، گوشه ، احقری عبدالحسینی ، تاج‌بخش ، بیگلربیگی ، غضنفرپور ، شعله‌ور فتوره‌چی ، قوامی‌زاده ، گادی ، امامی ، جمشیدی

آ ـ ۵۹۷۲ ـ ۵
۱ـ ۲

بعموم افراد خانواده‌های عزادار بویژه بازماندگان آن مرحوم مصیبت وارده را تسلیت میدهیم

بانهایت تاثر وتاسف درگذشت مرحوم **عبدالحسین بابانی مقدم‌کاشانی** راباطلاع اقوام و دوستان‌میرساند . مجلس‌ترحیم فقیدسعید روز یکشنبه ۱۸ر۸ر۴۸ از ساعت ۹صبح تا ۱۱در مسجد مجد و خته مزنانه نیز درروز مزبور در همان ساعت در قسمت زنانه مسجد مجد منعقد است .

خانواده‌های : بابانی ، سیف‌نراقی ، یوسفی ، بهروز، مهندس‌فرخان ، پرتوی ، شامبیاتی ، هوشمندنژاد ، یگانه‌ی، ساکت ، مهندس پرخیده ، آرین ، تهامی ، پاک‌نژاد، مهندس شریفی ، ایروانی ، عراقی و شریعتی

آ ـ ۲۴۸۲۵

بعموم بازماندگان آنمرحوم مصیبت وارده را تسلیت میدهیم

بمناسبت فوت **بانواختر‌السادات شعاع** (طباطبائی) عیال مرحوم حاجی شعاع‌التولیه در مشهد مجلس یادبودی درروز یکشنبه ۱۸ آبانماه از ساعت ۵تا۷ در منزل شریعت خیابان بهلوی بالای سینما آتلانتیک کوچه پزشکپور شماره ۲۰و روز دوشنبه ۱۹ آبانماه از ساعت ۵تا۷ در منزل انصاری خیابان شاه خیابان اردیبهشت کوچه صابر شماره ۵برقرار میباشد .

خانواده‌های : شعاع ـ طباطبائی

آ ـ ۵۵۷۸۸

بعموم بازماندگان آن مرحومه مصیبت وارده را تسلیت میدهیم

بانهایت‌تاسف درگذشت ناگهانی **اسمعیل اکبری** راباطلاع عموم بستگان ودوستان میرساند . مجلس ختم زنانه ومردانه آنمرحوم روز یکشنبه ۱۸ر۸ر۴۸ از ساعت ۲ونیم تا ٤ونیم‌در مسجد بنی‌هاشمی خیابان گرگان برگزار خواهد شد .

خانواده‌های اکبری وعبدکار

آ ـ ۲۴۸۰۹

بعموم بازماندگان آن مرحوم مصیبت وارده را تسلیت میدهیم

بانهایت تاسف درگذشت **بانو محترم آزمون** (حداد) همشیره گرامی آقای اصغر آزمون صاحب‌منصب عالیرتبه‌این وزارت‌ومادر همسر آقای‌عباسعلی طلاکوب‌رئیس‌اداره‌حسابداری موسسه خاک‌شناسی راباطلاع میرساند . مجلس ترحیم مردانه از ساعت ۳الی ۵ بعدازظهر روز دوشنبه ۱۹ر۸ر۴۸ در مسجد ارک برگزار خواهد شد .

آ ـ ۲۴۸۳۳ **وزارت‌دارائی**

باتاثر فراوان وعرض تسلیت بدوست عزیز و شایسته جناب‌آقای علی‌اصغر آزمون‌درگذشت تاثرانگیزخواهرگرامی ایشان **بانو محترم‌آزمون** راباستحضار دوستان میرساند‌مجلس ترحیم آنمرحومه دوشنبه ۱۹ آبانماه ٤۸ ساعت ۳تا۵ بعداز ظهر در مسجد ارک برگزار میشود.

گروه دوستان وزارت دارائی

آ ـ ۲۴۸۳۱

باکمال تاسف وتاثر درگذشت مرحومه **بانو ملوك متقالچی** همسر گرامی آقای سمیع سمیع و همشیره محترم آقای اسمعیل متقالچی راباطلاع دوستان و آشنایان میرساند. مجلس ترحیم زنانه و مردانه آنمرحومه روز یکشنبه ۱۸آبان ماه٤۸ ازساعت ۳الی۵ بعدازظهردرمسجد الجواد (طالارتبلیغ) واقع در خیابان روزولت میدان ۲۵ شهریور منعقد خواهدبود.

ضمنا مجالس ترحیم صبح روز دوشنبه در شهرستان رشت وبعدازظهر همان‌روز در فومن تشکیل میشود .

سمیع‌سمیع ، سیامك سمیع ، سیروس سمیع، ساسان سمیع ، اسمعیل متقالچی ، حاج‌محمدتقی دیبائی ، حاج کاظم متقالچی ، حاج مشفق سمیع ، حاج‌هادی کمائی ، حاج احمد انصاری ، جهانگیر سرتیپ‌پور ، محسن نبی‌زاده‌تبریزی ، نعیمی‌اکبر ، حاج‌احمد دیبائی ، مظفر سمیع ، منصور سمیع، فرخ‌سمیع ، محسن سمیع ، حاج‌اسمعیل سمیع ، دکترسید عباس‌پاك‌نژاد ، ابوطالب‌معاون‌نژاد ، رضا اکبر ، علی‌زاده ، محی‌الدین کاظمی ، خشایار سرتیپ‌پور ، احمد سمیعی، فرج‌اله قوانلو ، سیدمحمدمغیثی ، سیدعبداله علوی ، رحیم‌عفت‌رخ ، جمشید فرزانه ، ساسان‌علوی ،ابوالقاسم‌میخ‌چی، قدیر گیویلی ناصرپرشاد

آ ـ ۲۴۸۲۱

بانهایت تاسف درگذشت **بانومتقالچی** همشیره آقای اسمعیل متقالچی عضو محترم این اتحادیه راباطلاع همکاران محترم میرساند . مجلس ختم روز یکشنبه ۱۸ر۸ر۴۸ ازساعت ۳الی۵ بعدازظهر در مسجد الجواد واقع در میدان ۲۵شهریور تشکیل خواهد شد .

رئیس اتحادیه صنف نمایشگاه و فروشگاههای‌اتومبیل

آ ـ ۲۴۸۲۱ **ناصر کرباسچیان**

باقلبی آکنده از تاثری عمیق درگذشت شادروان **بانو ملوك متقالچی** مادر گرامی آقای سیامك سمیع‌شریك‌وهمکار عزیزم و همشیره جناب آقای اسمعیل متقالچی سرور گرامی راباطلاع همکاران ودوستان میرساند . مجلس ترحیم آن مرحومه روز یکشنبه ۱۸ر۸ر۴۸ ازساعت ۳الی ۵ بعدازظهر در مسجد الجواد واقع در میدان ۲۵ شهریور برگزارخواهد شد .

مدیر نمایشگاه اتومبیل صادقی ـ اصغر صادقی

آ ـ ۲۴۸۲۱

بانهایت تاثر وتاسف‌درگذشت مرحومه همشیره محترم جناب آقای اسمعیل متقالچی را باطلاع دوستان و همکاران میرساند . مجلس ختم آنمرحومه روز یکشنبه ۱۸ آبان‌ماه ٤۸ ازساعت ۳الی ۵ بعدازظهر در مسجد الجوادواقع در میدان ۲۵ شهریور منعقد خواهد بود .

مدیر نمایشگاه اتومبیل همایون ـ محمدمحمدی

آ ـ ۲۴۸۲۱

بعموم بازماندگان آن مرحومه مصیبت وارده را تسلیت میدهیم

بانهایت تاسف وتالم درگذشت مرحومه مغفوره **بانو ملوك متقالچی** همسر گرامی آقای سمیع سمیع و همشیره محترم آقای اسمعیل متقالچی راباطلاع دوستان و آشنایان میرساند. مجلس ترحیم زنانه و مردانه آنمرحومه روز یکشنبه ۱۸آبان ماه ٤۸ ساعت ۳الی۵ بعدازظهردرمسجد الجواد (طالارتبلیغ) واقع در خیابان روزولت میدان ۲۵ شهریور منعقد خواهدبود.

ضمنا مجالس ترحیم صبح روز دوشنبه در شهرستان رشت وبعدازظهر همان‌روز در فومن تشکیل میشود .

سمیع‌سمیع ، سیامك سمیع ، سیروس سمیع، ساسان سمیع ، اسمعیل متقالچی ، حاج‌محمدتقی دیبائی ، حاج کاظم متقالچی ، حاج مشفق سمیع ، حاج‌هادی کمائی ، حاج احمد انصاری ، جهانگیر سرتیپ‌پور ، محسن نبی‌زاده‌تبریزی ، نعیمی‌اکبر ، حاج‌احمد دیبائی ، مظفر سمیع ، منصور سمیع، فرخ‌سمیع ، محسن سمیع ، حاج‌اسمعیل سمیع ، دکترسید عباس‌پاك‌نژاد ، ابوطالب‌معاون‌نژاد ، رضا اکبر ، علی‌زاده ، محی‌الدین کاظمی ، خشایار سرتیپ‌پور ، احمد سمیعی، فرج‌اله قوانلو ، سیدمحمدمغیثی ، سیدعبداله علوی ، رحیم‌عفت‌رخ ، جمشید فرزانه ، ساسان‌علوی ،ابوالقاسم‌میخ‌چی، قدیر گیویلی ناصرپرشاد

آ ـ ۲۴۸۲۱

اطلاعات ۱۳۰۴

شنبه
۲۷ شعبان ۱۳۸۹
هشتم نوامبر ۱۹۶۹
شماره ۱۳۰۳۸
سال چهل و چهارم

اجرای مقررات قانون نوسازی شروع شد

***صورت‌بدهی مالکان شهرداری ناحیه ۲ آماده گردید**

● شناسنامه های املاك با پست به خانه مالکان فرستاده میشود

اجرای مقررات قانون عوارض نوسازی در حدود ناحیه دوشهرداری تهران شروع شد و آگهی رسمی وصورت بدهی مالکانی که درحوزه یك این ناحیه سکونت دارند فردا منتشر خواهد شد .

سازمان ممیزی ودرآمد نوسازی شهرداری امروز اعلام کرد که صورت‌بدهی مالکان حوزه شماره یك ناحیه دوشهرداری طی دو روز آینده مشخص شده و بوسیله پست سفارشی به خانه آنها فرستاده خواهد شد. همچنین نسخه دوم صورت بدهی عوارض مالکان در تابلوئی که در محل ناحیه دو وبرزن های شهرداری مزبور نصب شده است. چسبانده خواهد شد تا همه افراد بتوانند بامشاهده تابلو از مندرجات صورت اطلاع حاصل نمایند .

*** ارسال شناسنامه**

سازمان ممیزی ودرآمد نوسازی امروز اعلام کرد که این سازمان تعداد شناسنامه های املاك واقع شده درحوزه شماره یك ناحیه دو شهرداری را طی چند روز آینده انتشار خواهد داد دراین شناسنامه‌ها که رونوشت آنها بوسیله پست به خانه مودیان فرستاده میشود و در تابلوهای مربوطه چسبانده میشود، مساحت ، قیمت زمین ، قیمت ساختمان ، میزان عوارض و موارد پرداخت و عدم پرداخت ومدت مهلت قانونی ومقررات اعتراض و نحوه آن نوشته شده‌است .

سازمان ممیزی ودرآمد نوسازی شهرداری پایتخت امروز اعلام کرد که اگر مالکان در مدت مهلت قانونی عوارض خودرا پرداخت نمایند دو درصد عوارض آنها به عنوان جایزه قانونی از کل مبلغ کسر خواهد شد .

شرفیابی اعضای سمپوزیوم انجمن اولیاء و مربیان به پیشگاه شهبانو

نمایندگان کشورهای آسیائی که در سمپوزیوم آسیائی انجمن اولیاءو مربیان شرکت کرده بودند بعد ازظهر روز پنجشنبه در کاخ سعدآباد به‌حضور شهبانو شرفیاب شدند وخانم آصفه آصفی مدیر عامل انجمن اولیاء و مربیان نمایندگان شرکت‌کننده در سمپوزیوم را بحضور شهبانو معرفی کرد.

بعدازظهر روز پنجشنبه علیاحضرت شهبانو فرح ، نمایندگان کشورهای شرکت‌کننده در سمپوزیوم آسیائی انجمن های اولیاء و مربیان رادر کاخ سعد آباد بحضور پذیرفتند.

دراین شرفیابی سرکار علیه‌خانم فریده‌دیبا رئیس هیئت امنای انجمن ملی اولیاء و مربیان ایران وهمچنین کارشناسان فدراسیون بین المللی انجمن های ملی اولیاء و مربیان - متخصصان ایرانی وروسای کمیته های انجمن ملی اولیاء و مربیان ایران حضورداشتند.

اعضای شرکت کننده درسمپوزیوم بوسیله خانم آصفه آصفی مدیر عامل انجمن ملی اولیاء و مربیان ایران به پیشگاه شهبانو معرفی شدندو گزارش کار سمپوزیوم به وسیله آقای آندره‌ایزامبر رئیس فدراسیون جهانی مدارس اولیاء و مربیان به عرض رسید.

پروفسور ایزامبر ضمن اظهارات خود آینده امیدبخشی را برای مرکز آسیائی انجمن ملی‌اولیاء و مربیان آرزو کرد.

پس از گزارش آقای ایزامبر شهبانوطی بیاناتی فرمودند :امیدوارم ایران بتواند در بوجود آوردن مرکز آسیائی انجمن های ملی اولیاء و مربیان وانجام کارهائی که برای تحقق هدفهای این انجمن لازم‌است موفق شود .مادرایران بر اساس تمدن چند هزار ساله‌خود مبانی اخلاقی صحیح و عمیقی‌داریم ونباید از جا های دیگر تقلید کنیم. البته اصولی که ارزنده ومفیدبه حال اجتماع ماباشد مورد توجه خواهدبود و ما باید کوشش کنیم که‌احتیاجات جامعه‌و خانواده‌ایرانی راتامین کنیم.

علیاحضرت تاکید فرمودند که انجمن ملی اولیاءو مربیان بایدبا سایردستگاه های مملکتی‌همگامی وهمکاری کامل داشته‌باشد تابتواند بتدریج به هدفهای بزرك و عالی خودبرسد.

شهبانو در پایان اظهار داشتند که‌حصول این هدفها فقط‌بوسیله تشکیلات عظیم و بابودجه های بزرك‌امکان پذیرنیست بلکه علائق فردی در چهارچوب همکاریهای صمیمانه‌اجتماعی‌دستگاه های‌مختلف مملکتی که‌دراین‌راه گام برمیدارند ضامن موفقیت انجمن خواهدبود.

مرغوبیت داروها کنترل میشود

مرغوبیت مواد داروئی درکشور های ایران ، پاکستان و مصر از طرف سازمان بهداشت جهانی کنترل میشود .

خبرنگار بهداشتی ما گزارش میدهد : یك سمینار سیار ازطرف سازمان بهداشت جهانی ماموریت یافت که مرغوبیت دارو درایران و همچنین کشورهای پاکستان و مصررا کنترل کند .

این سمینار فعالیت خودرا از۱۸ اسفند سال جاری آغاز و تا ۲۹ اسفند ادامه خواهد داد .

کار سمینار از پاکستان‌شروع میشود و در روزهای ۲۵ و ۲۶ اسفند این سمینار درتهران‌تشکیل خواهد شد .

درجلسات سمینار سیار کنترل مرغوبیت داروها ، آقای‌دکترعباس نادری سرپرست اداره کل امور داروئی و دکتراکبررفیع‌زاده‌رئیس آزمایشگاه کنترل دارو شرکت دارند .

خبرنگار ما در گزارش خود میافزاید : کنترل مرغوبیت دارو بدان‌منظور از طریق سازمان بهداشت جهانی انجام میشود که در داروهای ساخت کشور های مختلف رعایت استاندارد شده باشد .

سمینار درپایان کار خودتصمیماتی در مورد کنترل دارو خواهدگرفت و برای اجرابه‌وزارت بهداری توصیه خواهد کرد .

امسال ۳ جایزه

شگفت‌انگیز فوق‌العاده بی‌سابقه

برای دارندگان حساب تشکیل سرمایه

بانك عمران

بحث درباره اصلاحیه قانون استخدام ادامه دارد

انجام خدمت زیر پرچم فاصله خدمتی ایجاد نمیکند

● نماینده حزب مردم به‌ماده ۱۴۹ قانون استخدام اعتراض کرد

درجلسه اخیر فراکسیون پارلمانی حزب مردم بماده ۱۴۹ لایحه استخدام اعتراض شد وآقای ناصرقلی فرهادپور طی سخنانی گفت :

کمیسیون مشترك قانوناحق‌تصویب اصلاحیه‌های دولت را بطورمستقل ندارد مگر اینکه برای کمیسیون‌های استخدام اختیار خاص از مجلس گرفته شود .

در همین جلسه قرارشد فراکسیون پارلمانی حزب مردم برای استحضار مردم از تصویب قوانین جدید ظرف ده روز طرحی تهیه و تقدیم مجلس کند .

● نظرات کارشناس

آقای محمد باقر غروی کارشناس ارشد طبقه بندی مشاغل سازمان امور اداری و استخدامی کشور قسمتی از مشکلات اجرای مرحله اول قانون استخدام ، بخصوص از لحاظ تبدیل مستخدمین غیر رسمی به رسمی‌به‌لحاظ تنوع‌عوامل متعددی که در طول زمان ، حاکم بروضع استخدامی این نوع کارمندان‌بوده است مربوط بمسائل زیر میداند:

۱- در مورد استخراج اطلاعات‌از پرونده های ناقص یا پرونده هائی که در طول خدمت مستخدم در دستگاه های مختلف و باروش های متفاوت براساس احکام و مبانی قانونی مختلف تکمیل شده‌است.

۲- انواع حقوق ومزایاو ماهیت های متنوع و مجوزهاو رویه های متفاوت در امر برقراری و قطع‌این حقوق و مزایادرسازمانهای مختلف.

۳- متغیر بودن امکانات مالی دولت در سازمانهای‌مختلف‌از نظربرقراری حقوق و مزایا .

۴- انواع مختلف استخدام، رتبه های متفاوت و متنوع ، مقررات و قوانین گوناگون در امر استخدام برکناری و اعاده‌بخدمت‌مستخدمین

۵- تنوع روشهای اعمال مدیریت در طول خدمت مستخدم که‌من باب مثال بعضی از مدیران در مورد مستخدمین غیر رسمی شدت عمل بیشتر به خرج‌داده و به‌آسانی‌حکم خاتمه خدمت به دست اشخاص‌می داده‌اند ویا اینکه بعنوان تنبیه حقوق مستخدم روزمزد را برای‌دو سه روز قطع کرده‌ودر نتیجه‌ایجاد فاصله خدمت کرده‌اند ودر موارد بسیار اصولا حکم‌بدست اشخاصی داده نمیشد و ملاك اشتغال صرفا لیست حقوق بوده‌است .

این مسائل در بولتن اخیرسازمان اموراداری‌واستخدامی کشورمنتشر گردیده است .

*** عدم اشتغال**

دراین شماره بولتن عدم اشتغال کارمند بعلت اعزام به خدمت زیر پرچم بررسی شده است .

در مورد فاصله بین پایان‌خدمت دولتی و شروع خدمت زیر پرچم نظر کارشناس ارشد طبقه بندی مشاغل سازمان امور اداری اینطور بیان شده است :

فواصلی که بین پایان خدمت دولت‌وشروع خدمت‌نظام ایجاد می شود، در صورتی که موجه تشخیص گردد ، یعنی بنابعلل منطقی از قبیل «فاصله مکانی - تشریفات ومقررات شروع خدمت نظام»باشد واجتناب از آن برای موسسات مربوط و مستخدم میسر نگردد ، موجب قطع‌انقطاع خدمت‌نخواهد بود .این نظر در کمیته نهائی مورد تایید قرار گرفت‌و برمبنای آن عمل‌شد.

● فاصله خدمت

در مورد صدور معافیت جهت کارمندغیررسمی که به علت‌احضار بخدمت‌وتعیین تکلیف او از لحاظ نظام‌وظیفه بخدمتش خاتمه داده‌شده است ، نیز اغلب فاصله‌ای درحدود یکماه ایجاد میشودوچون این‌فاصله نیزبعلت اعزام‌شدن‌بخدمت زیرپرچم ایجادشده ،در صورتی که علت آن‌انجام‌تشریفات‌لازم برای صدور حکم معافیت از خدمت زیر پرچم باشدمی‌توان آنرا موجه‌دانست واین نظرنیز مورد عمل قرارگرفت.

در مورد فاصله بیش از دو ماه بین پایان خدمت زیر پرچم وشروع خدمت‌دولتی‌بعضی از پرونده های کارمندان بصورت معلق باقی‌مانده و به علت‌آنکه از تاریخ صدور حکم مجدد فاصله خدمت برای کارمند بوجود آمده‌است در مرحله اجرای تبدیل دچار اشکال شده است.

این مشکل در جلسه هفتگی مسئولان سازمان امور اداری‌مطرح گردید وپس‌از استناد به مواد قانونی چنین اعلام گردید که باتوجه باینکه تشریفات ضرور و غیرضرور وعدم‌امکانات و گاه‌سهل انگاری متصدیان امر موجداینگونه پیش آمده‌هابوده‌است، منطقی نمیباشد که‌چنین کارمندی را که در امر جریان صدور حکم مجدد دچاردو ماه‌تاخیر شده‌است، منطقی نمیباشد خدمت بدانیم ، لذا پیشنهاد گردید که‌حداقل عدم مراجعه‌واعلام‌آمادگی بکار در یك فرصت مناسب‌ازطرف مستخدم قرینه‌ای براانصراف وی‌از خدمت «استخدام‌مجدد» محسوب شود.

رانندهٔ یکدست قهرمان اتومبیلرانی شد!

مسابقه ۷۵ کیلو متر سرعت اتومبیلرانی درحضور والاحضرت شاهپور غلامرضا

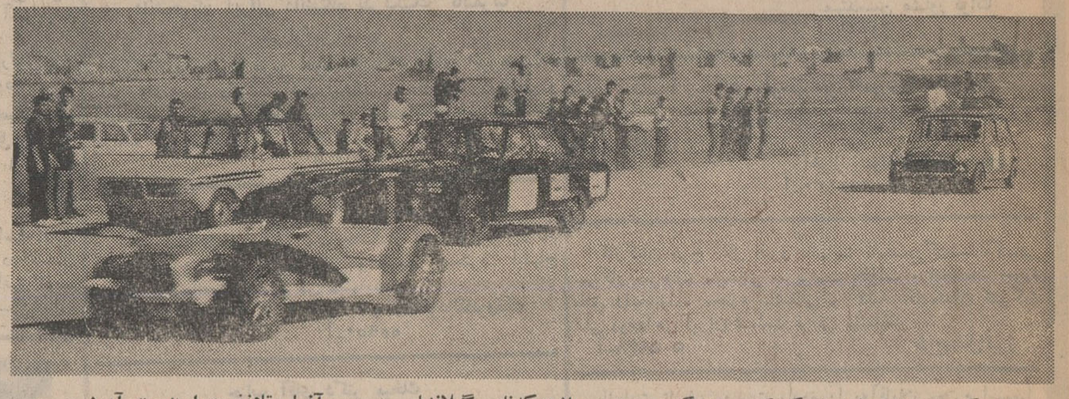

این گروهی ازاتومبیلهای‌شرکت‌کننده در گروه سوم می باشند که‌نادر گیلانشاه در جمع آنها مقام‌نخست‌را بدست آورد.

● هوشنك نیرو و نادر گیلانشاه از چهره های پیروز مسابقه دیروز بودند

روز گذشته مسابقه‌اتومبیلرانی سرعت ایران در حضورو‌الاحضرت شاهپور غلامرضاپهلوی برگزار شد . این مسابقه بمسافت ۷۵ کیلومتر در سه‌گروه که‌ازلحاظ قدرت موتورتقسیم‌بندی شده‌بودند در میدان اتومبیلرانی قلعه مرغی انجام گردید .

مسافت میدان در هر گردش۵ کیلومتر بود از این‌رو قهرمانان ۱۵دور ، این میدان را در یك رقابت نزدیك در هر دسته طی کردند ،استقبال فراوان‌تماشاگران و قدرت مسئولین اجرای مسابقه در شکل کلی مسابقات بازگوی این واقعیت میباشد که درصورت بوجودآمدن امکانات بیشتر و همگامی کمپانیهای بزرگی که‌به هرشکل درکار اتومبیل دخالت دارند ، میتواند عامل موفقیت‌های بزرگی برای این ورزش باشد تنها نقطه قابل بحث گذشته از رویدادهای مختلف ، عدم رعایت نظم از طرف تماشاگران بود ، و بعلت آنکه میدان با جایگاهی که تماشاگران درآن قرار میگیرند اختلاف چندانی ندارد ، و محصور نیست ، هرلحظه‌بیم حادثه‌ای‌بزرك مسئولین مسابقه و اجراکنندگان آنرا در اضطراب فرو میبرد .

امیل شهربانی قهرمان یکدست که در مسابقات دیروز شرکت‌کردو پیروز شد .

بهرحال تلاش مامورین انتظامی ودقت‌برگزار کنندگان مسابقه‌سبب شد ، ضمن آنکه دوبار چند ماشین ازمسیراصلی خود منحرف شدند خادثه بزرگی بوجود نیاید .

دراولین گروه که ۱۲ اتومبیل باقدرت۱۳۰۰شرکت‌داشتندهوشنك نیرو مقام اول را بدست آورد وبعد ازاو به ترتیب ابراهیم کیانی وبیژن رهی عنوانهای دوم وسوم را بدست آوردند .

دردسته دوم ،امیل شهربانی قهرمان جسوری که‌یك‌دست دارد، درصدر رده بندی قرار گرفت ، قدرت ، انعطاف پذیری و سرعت عمل‌او هنگام عوض کردن دنده ها چیزیست که بیش‌از هرمسئله‌دیگر زمانیکه به مقام قهرمانی رسید این دوره مسابقات‌را تحت تاثیر قرار داد ،اتومبیلهای این‌دسته تا ۱۸۰۰ بود

امیل شهربانی‌هنگام جابجا کردن دنده‌های اتومبیل از قدرت زانوان برای کنترول فرمان استفاده می‌کند .

بهرحال بعد از او به ترتیب‌نادر گیلانشاه و انوشیروان نواب به ترتیب دوم و سوم شدند .

دردسته سوم که گروهی از شرکت کنندگان دسته اول و دوم با اتومبیلهائی که‌درطبقه‌بندی این‌دسته قرارداشت شرکت‌داشتند، نادر گیلانشاه نفر دوم گروه دوم به مقام اول رسید وامیل‌شهربانی‌با تفاوتی بسیار ناچیز دوم شد. عنوان سوم این گروه راانوشیروان نواب بدست آورد .

اعطای ۴۰۰ میلیون دلار وام بایران مورد تأئید بانك جهانی قرار گرفت

رابرت مك‌نامارا رئیس بانك جهانی که پنجشنبه شب باتفاق همسرش وارد تهران شد از امروز مذاکرات‌خود را با مقامات‌اقتصادی ایران در جهت اعطای یك وام چهارصد میلیون دلاری بایران در طول برنامه چهارم عمرانی آغاز کرد .

محافل اقتصادی‌در تهران امروز باتوجه به اظهارات مك‌نامارا‌هنگام ورود به تهران و همچنین‌مصاحبه وی با خبرنگار اطلاعات‌درواشنگتن اظهار نظر کردند که مسافرت مك‌نامارا بایران جنبه « اشنائی بیشتر» با برنامه های عمرانی‌ایران را دارد و بانك جهانی از طریق گزارش های مبتنی که طی دوازده ماه گذشته کارشناسان این بانك تهیه کرده‌اند موافقت اصولی و کلی خود را با پرداخت وام‌بایران اعلام داشته است .

مك‌نامارا قبل‌از ورودبایران طی مصاحبه‌ای به خبرنگار اطلاعات گفت: «ایران کلیه‌شرایط وعوامل دریافت وام ازبانك جهانی را حائز است . وی یکی از این شرایط را شایستگی و تبحر و بهره‌برداری صحیح ایران از اینگونه وامها‌ذکر کرده بود .

*** ملاقات ها**

رئیس بانك‌جهانی و وزیرپیشین دفاع ایالات متحده در حکومت برزیدنت جانسون ، در طول‌اقامت خود تا روز دوشنبه در تهران بحضور شاهنشاه آریامهرشرفیاب خواهندشد و با آقای هویدانخست‌وزیر ، وزیران کابینه و دیگر شخصیت های‌اقتصادی و مدیرعامل سازمان برنامه و رئیس کل بانك مرکزی ملاقات خواهد کرد .

این نخستین سفر مك‌نامارا به ایران است ، اما نخستین آشنائی وی با تحولات ایران نیست و این سفر بیش از پیش وی را درجریان مسائل اقتصادی و عمرانی ایران قرار خواهد داد .

محافل اقتصادی تهران امروز اظهار عقیده کردند که‌تصمیم‌اخیر ایران در مورد خودداری ازدریافت وام کوتاه‌مدت از منابع خارجی یکی از مسائل مورد بحث‌در این سلسله مذاکرات است و مقامات بانك جهانی هنگام اطلاع از این تصمیم از آن بعنوان یك اقدام مثبت تجلیل نمودند .

وام چهارصد میلیون دلاری‌که مك‌نامارا هنگام ورود به تهران بدان اشاره کرد بقرار اطلاع در طول برنامه چهارم عمرانی کشور بیشتر بمصرف اجرای طرح های صنعتی ، از جمله توسعه‌شبکه‌های ارتباطی و مخابراتی‌برق‌وراهسازی خواهد رسید .

● استقبال

رئیس بانك جهانی و همسرش که باهواپیمای شرکت هواپیمائی ملی ایران از اروپا به‌تهران‌آمدند هنگام ورود به‌تهران موردا‌ستقبال آقایان جمشید آموزگار وزیر دارائی و بانو ، مهدی سمیعی‌مدیر عامل سازمان برنامه و مقامات تشریفات‌وزارت‌خارجه وخبرنگاران مطبوعات و خبرگزاری های بین‌المللی قرار گرفتند .

مك‌نامارا بلافاصله پس ازورود در سالن تشریفات فرودگاه‌ازروی یك بیانیه مطبوعاتی باخبرنگاران سخن گفت وطی آن از شخصیت ورهبری خردمندانه‌شاهنشاه‌تجلیل کرد و اظهار داشت که مشتاقانه درانتظار شرفیابی بحضورشاهنشاه است .

*** احاطه شاهنشاه**

مك‌نامارا گفت که هشت سال قبل هنگام سفر رسمی شاهنشاه‌به ایالات متحده بدعوت پرزیدنت فقید جان‌اف‌کندی افتخار ملاقات باشاهنشاه را بدست آورد و یادآوری نمود که پرزیدنت‌کندی تاچه‌اندازه تحت تاثیر احاطه شاهنشاه به مسائل جهانی‌وهمچنین برنامه‌ها و آرزوهای وسیع‌معظم‌له در مورد اقدامات عمرانی درایران قرار گرفته بود .

مك‌نامارا گفت :

«دردنیای امروز کمتر کشوری‌را می‌توان یافت که بتواند با رشد اقتصادی سریع کشور شما درسال های‌اخیر رقابت کند .ماخرسندیم که توانسته‌ایم از طریق بانك‌جهانی به‌میزان محدودی دربرنامه های توسعه کشور شما نقشی ایفا کنیم. درپنجسال گذشته ما بطور متوسط هرسال چهل میلیون دلار به‌ایران وام‌داده‌ایم وامیدواریم که در پنج سال آینده بتوانیم این رقم رابه دو وناسه برابر برسانیم یعنی‌جمعا بیش‌از چهارصد میلیون دلار برای اجرای برنامه‌های توسعه دراختیار ایران بگذاریم .»

● توانائی ایران

« افزایش کمك بانك بین‌المللی به‌ایران منعکس کننده علاقه مابه تشریك مساعی بیشتر با کشورشما واعتماد به توانایی و ظرفیت ایران است ما همچنین در نظر داریم‌برای اجرای طرح های بیشتروسیعتری بایران‌وام بدهیم همانطوریکه‌برنامه چهارم عمرانی ایران هم تنوع و گسترش بیشتری رادر اقتصادشما پیش‌بینی کرده‌است . »

«مادر حال حاضر مشغول بررسی این موضوع هستیم که به بینیم چگونه‌می توانیم در اجرای‌طرحهای توسعه‌کشاورزی .نیروی‌برق.حمل‌و نقل.آموزش‌وامورجهانگردی‌وبعضی زمینه های دیگر مشارکت بیشتری بکنیم . همزمان با این مطالعات ما بررسی اصولی برنامه صنعتی کردن کشور شمارا به پایان رسانده‌ایم‌و برای همکاری دراین‌امر حیاتی‌نیز کوشش خواهیم کرد .»

*** مسافرت بجنوب**

رئیس بانك جهانی دیروز باتفاق آقای منصور روحانی وزیر آب و برق وآقای جهانگیر آموزگار رئیس هیئت اقتصادی‌ایران‌درایالات‌متحده که بهمین منظور به تهران آمده است به خوزستان سفر کرد واز سد محمد رضاشاه‌پهلوی‌وتاسیسات آب و برق خوزستان و مزارع‌نمونه در دزفول دیدن نمود .

مك‌نامارا‌وهمراهان سپس به شیراز رفتند و دیشب رادراصفهان بسر‌بردند .

جوانان

مظهر یك مجله کامل‌وخواندنی تقدیم‌میکند
مهمترین وقایع ورپرتاژ ها
خبر اختصاصی درباره سوفیا
توطئه درآتش‌سوزی یك‌هنرپیشه سینمای فارسی- عکسهای رنگی هنرپیشگان فیلم محله پیتون و بیك ایمانوردی

دوشنبه فقط مجله جوانان

تولید منیلم
تهیه‌کننده فیلمهای تبلیغاتی - مستندوخبری
به خیابان روزولت روبروی امجدیه کوچه اردلان
پلاك۱۱انتقال یافت . تلفن ۶۴۳۶۰۴

دکتر برناردی - دندان پزشك
ازآمریکا مراجعت ومطب دائر میباشد .
پذیرائی باتعیین وقت قبلی تلفن ۶۴۸۴۷

چلوکباب
درسالن نوبنیاد مدائن
(کیان هتل)
همه روزه ازساعت ۱۱ ظهر تا ۱۵ ظهر

از امشب برنامه جدید و مخصوص در
هتل میامی
● الکساندرشو ● کواکس
● ادسولیوان‌شو ● دانیون
استرنجرزاین پارادیس
گامزنور
هرکدام از این شوهابرای یك کاباره کافی است
بالاخره خواننده شهیر و محبوب ایران
الهه
تلفن های ۶۲۳۵۷۰- ۶۲۷۰۲۱- ۶۲۲۴۳۲- ۶۲۰۲۰۰

تلویزیون
شاوب لورنس
یك عمر بشما خدمت میکند
SCHAUB-LORENZ

آگهی استخدام راننده

انستیتو تحقیقات بهداشتی تعدادی راننده برای خدمت در تهران و شهرستانها بصورت‌پیمانی استخدام مینماید داوطلبان جهت کسب اطلاع و ثبت‌نام تاآخروقت اداری روز ۲۰ آبانماه‌به ساختمان امور اداری و مالی انستیتو تحقیقات بهداشتی واقع در خیابان ۲۱ آذر پلاك ۲۴ مراجعه نمایند .

۱_۲ آ_۲۴۸۰ انستیتو تحقیقات بهداشتی

آگهی استخدام

نیروی هوائی شاهنشاهی بمنظور تکمیل کادر خود تعدادی غیر نظامی بشرح زیر جهت خدمت در مرکز با حقوق مکفی‌استخدام مینماید

داوطلبان واجد شرایط‌میتوانند از تاریخ ۲۰ر۸ر۴۸ در روزهای اداری همه روزه از ساعت ۸ صبح الی ۱۱ با دردست داشتن‌فتوکپی مدارك تحصیلی و برگ معافیت از خدمت زیر پرچم‌وعین‌شناسنامه عکس‌دار بستاد فرماندهی نیروی هوائی «کارگزینی» واقع در خیابان فرح‌آباد « دوشان‌تپه» مراجعه نمایند .

ردیف	کارمند مورد نیاز	تحصیلات
۱-	دکتر روانشناس	دکترا
۲-	لیسانس آمار	لیسانس
۳-	لیسانس ریاضی	لیسانس
۴-	لیسانس فیزیك	لیسانس
۵-	لیسانس زبان انگلیسی	لیسانس
۶-	متخصص ماشینهای آی .بی .ام	دیپلم
۷-	دیپلمه ریاضی	دیپلم حداقل معدل ۱۴
۸-	ماشین نویس فارسی و لاتین	دیپلم
۹-	سکرتر «مسلط‌بزبان‌انگلیسی‌و شورت‌هند»	دیپلم

۴الف ۸۶۴۹
۳_۱

نیروی هوائی شاهنشاهی
آ_۵۵۸۵۲

ازامشب
دوفیلم بایك بلیط
اوراهرچه‌زودتر بدام اندازید ...
وپل‌رابالانبر، رودخانه راپائین‌بیار
در سینما البرز
واقع در خیابان لاله‌زار تلفن ۳۰۴۲۵۸