سال سی‌وپنجم- شماره ۱۰۲۵۲ | یکشنبه نوزدهم تیرماه ۱۳۳۹ | تکشماره ۳ ریال

اطلاعات

تهدیدات خروشچف و آیزنهاور جهان را بوحشت انداخته است

آیزنهاور اعلام کرد تهدیدهای خروشچف، دولت آمریکا را ازمسئولیتی که درکوبا بعهده دارد منصرف نخواهدساخت

خروشچف اظهار داشته است موشکهای ما تا۱۳ هزار کیلو متری بهدف میرسند واگر آمریکا بکوبا تجاوز کند، ماقادریم این کشوررا هدف قراردهیم

مسئله کوبا جهان را بابحران بسیار خطرناکی روبرو ساخته است

● خروشچف گفت اتحاد شوروی دست خود را بسوی مردم کوبا که در راه استقلال خود مبارزه میکنند، درازمی- کند. ما هر کاری که لازم باشد برای پشتیبانی از کوبا ، در این مبارزه انجام خواهیم داد. لحن اخطار خروشچف شبیه به اخطاریست که بولگانین درزمان بحران کانال سوئز ، برای انگلیس وفرانسه فرستاد

۲۴ صفحه

● پرزیدنت آیزنهاور اعلام نمود اظهارات خروشچف روابط نزدیکی را که میان شوروی و کوبا وجود دارد نشان داد و گفته‌های خروشچف انعکاسی از کوشش کمونیسم بین‌المللی برای مداخله در امور یک کشور نیم کره غربی است. آمریکا اجازه نخواهد رژیمی که‌دست نشانده کمونیسم است در نیمکره غربی استقرار یابد

● فیدل کاسترو گفت : آمریکا در صورتی می‌تواند با رژیم انقلابی کوبا، روابط دوستانه داشته باشد که قول دهد به‌کوبا حمله نخواهد کرد. نیرومندترین رژیم دنیا سلطه خودرا در قبال ملل کوچکی مانند کوبا از دست داده است

درصفحه ۳ و ۵

آیزنهاور : جلوی کمونیسم رامیگیریم خروشچف: باموشك میزنیم

دو روز پیش دانشجویان دانشگاه «وودبری» در لوس‌آنجلس تظاهراتی علیه کوبا برپاکردند. در جلوی دانشجویان دکتر «علی بایلور» که در ایران بدنیا آمده ورئیس شعبه اقتصاد دانشگاه‌است ، دیده می شود . دانشجویان مقداری از شکرکوبارا درون استخر دانشگاه پرتاب کردند .آنان اظهار داشتند که این تظاهرات علیه تهدید هائی است که کاسترو نسبت به‌امریکا کرده است .

چند خبر جالب و خواندنی در صفحه ۹ امروز چاپ شده است

نیروهای بلژیك در کنگو مداخله کردند

شورشیان سیاهپوست بزور مسلسل زنان را مورد تجاوزقرار میدادند

● مردان سفیدپوست را همراه زنان عریان آنها بزنجیر بسته، در خیابانها میگرداندند

درصفحه ٤

جریان روز

همه درانتظار صورت کاندیدا

«دیپلماسی موشك» خروشچف

سرمقاله وتفسیرجهان را درصفحه دوم مطالعه فرمائید

بازگشت والاحضرت شهناز و مهندس زاهدی

امروز مهندس زاهدی گزارش حوزه ماموریت خودرا بعرض شاهنشاه رسانید

والاحضرت شهناز- مهندس اردشیر زاهدی . بانو فریده دیبا مادر علیاحضرت ملکه فرح دراتومبیل سلطنتی ازفرودگاه مهرآباد بکاخ سعدآباد میروند

دیشب در ساعت ۱۱ بعداز ظهر والاحضرت شاهدخت شهناز باتفاق همسر خود آقای مهندس اردشیر زاهدی سفیر کبیر ایران درامریکا باهواپیما وارد تهران شدند و در فرودگاه مورد استقبال گرم‌جمع کثیری ازطبقات مختلف‌قرارگرفتند.

. از ساعت ده شب بتدریج عده‌ای از رجال و شخصیتهای مملکتی‌چند تن از آقایان وزیران و جمعی از سناتورها و نمایندگان سابق‌مجلس شورایملی و جمع کثیری‌ازدوستان

بقیه در صفحه بیست ویکم

فرود ازطرف منفردین گفت:

دکتر کاسمی بمردم توهین میکند

مردم حاضر نیستند رایشان را بفروشند

● نخست وزیر خوب بود دیدنی هم‌از محلات میکرد

● محلات تهران در بی آبی بسر میبرند

پنج هزار ناظر انتخاباتی از طرف منفردین در کنار صندوقها حضور مییابند

امروز اطلاع حاصل شد که‌منفردین برای حفاظت صندوقهای رای تشکیلات منظمی بوجود می آورند ، بقرار یك خبر خصوصی منفردین در نظر دارند پنج‌هزار نفر را برای این کار در نظر بگیرند، این افراد با بازوبندهائی که برروی آنهاجملهٔ «سازمان‌انتظامات منفردین» قید می شود بنفع منفردین فعالیت خواهند کرد و در ضمن‌مامور حفاظت صندوقهای آراء خواهندبود.

فعالیت

دیروز نیز فعالیت های انتخاباتی منفردین ادامه داشت . بعداز ظهر دیروز آقایان دکتر امینی ، فرود ، بهبهانی و رشیدیان در مجامعی که بدعوت روسای انجمنهای محلی شمال غرب ، خیابان بهار ، حشمتیه وکاظمیه در این نقاط تشکیل گردیده بود شرکت کردند .

در جلسه انتخاباتی شمال غرب آقای فرود بیاناتی ایراد کرد و ضمن اظهار خوشوقتی از اظهار محبت‌مردم این منطقه نسبت به منفردین ، مردم را به شرکت در انتخابات‌تشویق‌کرد و گفت : در این قدم که شخص‌اول مملکت وعده فرمودند که انتخابات آزاد خواهد بود حتماباید اهالی محل بپای صندوق‌بروندورای‌شان‌رابهر کس که مایل بودند بدهند و مطمئن

بقیه در صفحه بیست ویکم

ملکه زیبائی جهان انتخاب شد

یك دوشیزه ۱۸ساله‌امریکائی تاج ملکه زیبائی را بر سر گذاشت ویکی از رقبای او آنقدر موهای خودرا کند که بیهوش شد

درصفحه ۳

دو کارشناس نظامی

بحادثه انفجار خیابان مولوی رسیدگی میکنند

صاحب مغازه آجیل فروشی باقرار باز پرس بازداشت شد

شرح درصفحه۲۲

چاه شماره ۳ گرگان همچنان میسوزد

کلیه وسایل سر چاه ذوب شد

کسانیکه با«کینلی» چاه شماره شش اهواز را خاموش کردند به گرگان رفتند

هنوز هم چاه شماره ۳ گرگان با شدت مشغول سوختن است وروزی هزار ها تومان گاز و نفت از بین میرود .

مهندسین شرکت ملی نفت با تجربیاتی که از آتش سوزی های

بقیه در صفحه بیست ویکم

استوارنامه سفیرایران درعراق

پیش از ظهر دیروز به شورای‌حاکمیت عراق‌تقدیم شد

◆ سفیر ایران گفت: من‌حامل پیام دوستی و مودت شاهنشاه ایران برای رئیس و اعضای شورای حاکمیت و دولت عراق هستم

◆ ژنرال نجیب‌الربیعی : روابط‌بسیارمحکم برادرانه و تاریخی دو کشور را بهم مربوط ساخته‌است

دیروز سفیرکبیر جدید ایران درجمهوری عراق اوراق استوارنامه خودرا بشورای حاکمیت عراق‌تقدیم داشت.

بقیه در صفحه بیست ویکم

عده‌ای میترسند بسیاری میخندند!

جوانی ازترس نابودی دنیا خودش را بدار آویخت

ازادعای احمقانه‌گروهی درباره نابودی جهان

◆ دادستان آمریکائی مجبور بمداخله شد

◆ رهبر قبیله ترسوها متهم به برهم زدن نظم عمومی شد

◆ افراد قبیله در چند روز آینده از کوه به پائین می‌آیند.

◆ دهقانان پیروان این فرقه را بباد انتقاد و تمسخر گرفته‌اند

کسانیکه مدعی اندد‌نیا روزپنجشنبه ۲۳تیر نابود خواهد شد هنوزحاضر نیستند دست از ادعاهای سخیف‌خود

بقیه در صفحه بیست ویکم

استخراج‌کننده تقویم مصباح میگوید:

دنیا باین زودیها از بین نمیرود

✱ تاریخ نابودی دنیا چندین هزارسال بعد خواهد بود

✱ براثر اختلاف بین سران عالم، ممکن است جنك و خون ریزی روی دهد

✱ خطری آمد ولی بخیر گذشت

امروز آقای حاج میرزا اسماعیل مصباح«نجم‌الممالك‌تهران»استخراج کننده تقویم مصباح‌باداره آمد و نظر خودرا درباره عقاید احمقانه‌دو قبیله مذهبی ایتالیا وآمریکا که مدعی‌اند روز بیست‌وسوم تیرماه سال جاری دنیانابود خواهدشد به خبرنگار ما چنین گفت:

درخصوص نابودشدن کره زمین که‌عده‌ای دراین باره اظهار نظر مینمایندبه‌هیچوجه حرف‌اینهاصحیح نیست.

اما طبق استخراجی که چندی

بقیه در صفحه بیست ویکم

شمال در آب و جنوب در آتش

✤ در کاشان گرمای هوا به ٤٥ درجه رسید

✤ در شبستر تگرگی که هر دانه آن ٥٠ گرم بود بارید وسیل جاری شد

شرح درصفحه۲۱

از پنجشنبه شب ۲۳ تیرماه فقط یکهفته

شارل آزناوور

مشهورترین خواننده (ارمنی) فرانسوی بهمراهی ارکستر خود

درباغ هتل دربند

رزرومیز تلفن ۸۵۱٤۳۹-۸۳٤۲۳-۸۳٤۲۲

مهمانخانه دربند

۱-۵ آ-۱٤۵۱۸

آگهی وزارت دادگستری

پیرو آگهی شماره ٤ر۲۷٦۳ -۲۵ر۱ر۳۹ بدینوسیله باطلاع کلیه لیسانسیه‌های رشته قضائی دانشکده حقوق که‌برای شرکت درامتحانات ورودی داوطلبان شغل تقریر نویسی قضائی ثبت‌نام نموده‌اند میرساند که امتحانات مربوط از تاریخ هشتم مردادماه ۱۳۳۹ شروع خواهدشد مقتضی است داوطلبان برای اخذ معرفی نامه جهت شرکت در امتحانات قبل‌از تاریخ ۸ر۵ر۳۹ باداره کارگزینی مراجعه نمایند.

کسانیکه درامتحان ومسابقه پذیرفته‌شوند باپایه ٤قضائی واخذ حقوق آن باید مدت یکسال در دادگاهها وشعب بازپرسی شهرستانها بسمت مدیر دفتری ویاتقریرنویسی کارآموزی نمایند ودر پایان دوره یکساله کارآموزی پس‌از اختیارعلمی وعملی درصورت موفقیت شغل قضائی به‌آنان داده خواهدشد.

وزیردادگستری

۱-۳ آ-۱٤۵۰۸

ریالکو ریالکو ریالکو ریالکو ریالکو ریالکو ریالکو ریالکو ریالکو ریالکو

هرچ صحبت از میز میشود ،فقط از میزهای فلزی ریالکو اسم‌میبرند. ریالکو بزرگترین و بهترین‌سازنده لوازم فلزی از قبیل میزهای مختلف تحریر ، کنفرانس ، تلفن ،ماشین نویسی و انواع قفسه های بایگانی و کمد های جای لباس است در کارخانه لعاب و فلز ریالکو یك گروه متخصص‌خارجی وبزرگترین مهندسین ایرانی‌بهترین و زیباترین لوازم فلزی را میسازند .

نمایشگاه : میدان کاخ تخت جمشید تلفن ٦۸۱٤۲

آ-۱٤۲۲۰ ۲-۲

کانادادرای در دو اندازه

کوچک و معمولی

همه جا در اختیار شماست

پیام به آشوریهای میهن‌پرست ایران

ازطرف آشوریهای رضائیه

شرح درصفحه ۲۰ آ-۱۲۳٦۳

سازمان نظارت آزادی انتخابات

ضمن اعلام تجدید فعالیت خودباطلاع عامه میرساند که نام‌نویسی اعضاء همه‌روزه از ساعت۸صبح تا۱۲ واز۵بعداز ظهر تا۹در محل‌سازمان بعمل می آید. کلیهٔ افراد ایرانی که معتقدبه حفظ آزادی انتخابات می باشند ازهر صنف‌وطبقه و مسلك و عقیده می توانند در این سازمان نام‌نویسی و فعالیت کنند .

نشانی سازمان :فردوسی بالا- خیابان کوشك - کوچهٔ مهنا- کاشی۵۷

مسئول‌موقت سازمان-

دکتر مظفر بقائی کرمانی

۱-۳ آ-۱۲۵۱۱

جهان چیت

انواع چیت جهان‌چیت

بهترین چیت جهان است

رنگ ثابت عرض ۱۰ جنس باده‌ام طرح زیبا

آشوریهای شرافتمند و اصیل ایرانی

ازآقای دکتر یوسف اسحق بیك بئی

عضو مؤسس حزب ملیون بادل وجان پشتیبانی مینمایند

شرح درصفحه ۲۰ آ-۱۲۳۷۹

جریان روز

همه درانتظار صورت کاندیدا

****

اگر ما حصل ونتیجه این زد و خورد ها و مشاجرات لفظی وجرو بحثو تصادم‌عقایدوافکار میان دوحزب ملیون‌و مردم‌وافراد غیر حزبی و منفردین این باشد که همه سعی‌کنند نامزدهای شایسته ای برای وکالت مجلس تعیین و در پیشگاه قضاوت افکار عمومی عرضه‌کنند ، برای ملت ایران همین موفقیت بس ، یقین بدانید مردم خوشنود و راضی خواهند شد و کمال علاقه بدستگاه قو ه‌مقننه کشور پیداخواهند کرد و امکان شرکت مردم در انتخابات میرود ، در غیر اینصورت همان یاس و نومیدی وبی علاقگی و عدم شرکت د رانتخابات که‌جاری بوده است همچنان‌باقی خواهد بود و تمام این جریانات را مردم بادیده تردید می‌نگرند زیرا از این بساط مشروطیت ووکیل تراشی تا کنون خیری ندیده اند .

مجلس شورایملی میتواند منشاء سعادت و ترقی و پیشرفت مردم و مملکت باشد ، برگزیدگان ملت میتوانند پیشقدم اصلاحات اساسی شوند بشرطی که اول خود از هر جهت منزه و پاك باشند تا در افکار جامعه ارزش و احترام واقعی پیدا کنند .

اگر بنا باشد در مجلس مشتی عناصر پشت هم انداز و کار چاق کن و استفاده چی راه یابند و در مقام آن باشند این مرکز قدرت و تقوای مملکت را وسیله اعمال نفوذ و پایه پیشرفت اغراض‌و نظریات خصوصی ورسیدن بجاه و مقام و پول قرار دهند ، اهل بند و بست و معامله باشند ، مقاطعه کاری وشرخری و دعوا تراشی در دستگاه قضائی را پیشه خود سازند و بالاخره از قدرت پارلمانی بخواهند بنفع شخصی خود استفاده کنند ، یك چنین پارلمانی هر قدر هم قوانین مشعشع ودرخشان بتصویب برساند چون آلوده به اغراض شخصی میباشد ارزش و احترام واقعی ندارد و اثر شایسته ای در اصلاحات مملکت بوجود نمی‌آورد ، یعنی وقتی مردم معتقد به تصمیمات ونظرات چنین مجلسی نشدند بدیهی است آن مجلس از اثر می افتد و قدرت واقعی خود را از دست میدهد .

کرسی نمایندگی مجلس ودیعه پر افتخاری است که از جانب ملت به برگزیدگان خود تفویض‌میشود ، این مقام بزرگ باید از هر گونه شائبه ای دورباشد ،وکیل ملت نباید برای دست یافتن بزور وقدرت وپول داخل مجلس شود بلکه میتواند از موقعیت ارجمند نمایندگی و مقام بالافتخار ملی بهره مند گردد و خدمت خلق را بعنوان نماینده ملت وجهه همت خویش قرار دهد .

متاسفانه در گذشته این معنا و حقیقت زیاد جلوه گری نداشته است چون بعضی از نمایندگان مجلس این مقام مقدس را وسیله ای برای رسیدن ببعد فهای شخصی و اعمال غرض های خصوصی وپیدا کردن قدرت نفوذ در دستگاهها قرار داده بودند امید میرود این‌افکار سخیف وامیال مذموم بایدایتی سازمان های متشکل حزبی و جنب و جوش وفعالیتی که در افراد حزبی و غیر حزبی و منفرد پیدا شده‌است از میان‌برود و چنین اشخاص فرومایه بمجلس دوره بیستم راه نیابند وپارلمان موقعیت حقیقی و مقام مقدس خود را بدست آورد ومشروطیت ایران قوام ودوام واقعی پیدا کند .

کلید این موفقیت اکنون بدست دوکمیته انتخاباتی حزب ملیون ومردم سپرده شده ، این دو کمیته مدتی است سرگرم‌تعیین نامزدهای انتخاباتی میباشند و هنوز صورت کاندیدا های خود رانه برای تهران و نه برای شهرستانها بیرون نداده اند ، اگر این جهات را در نظر بگیرند وافرادی صالح وبا تقوی ، خوش‌فکر و با تجربه ، خوش نام و صاحب‌موقعیت‌محلی بمردم معرفی کنند میتوان به آینده دوره بیستم تقنینیه امیدوار بود ودر اینصورت مردم تشویق خواهند شد در انتخابات شرکت نمایند ، فرق نمیکند افراد با شخصیت و با نفوذ وخوش سابقه ولایق دیگری که میان غیر حزبی ها و منفردین باشند‌همچنان‌میتوانند از پشتیبانی و تقویت مردم برخوردار شوند ، اصل اینست کسانی خود را نامزد وکالت کنند که از هر جهت‌شایسته این مقام بوده خدمتگزار و متقی و پرهیز کار باشند وایمان و اعتقاد بخدمت مقدس نمایندگی داشته باشند .

اگر این اصل رعایت شد باقی کار ها درست میشود ، انتخابات بهر کیفیت میخواهد انجام بگیرد ، رای دهنده واقعی شرکت بکندیا نکند ، رای بیسواد یابا سواد ریخته شود هرچه باشد اگرنتیجه اش بیرون آمدن چنین افرادی باشد ، ملت ایران را همین بس ، کاملا راضی خواهند شد ، زیرا با راه یافتن شخصیت های ممتاز ملی امید هرگونه اصلاح و پیشرفتی میرود و میتوان اطمینان حاصل کرد چنین مجلسی با بیفرضی وبی‌نظری قانون انتخابات را هم در این دوره اصلاح نماید تا از دوره های آینده انتخاب نماینده مجلس‌برمدار طبیعی و عادی خود جریان یابد وبعد ها مردم با علاقه کامل باستقبال چنین انتخابات آزادی بروند .

حال به بینیم دو جمعیت متشکل ایران در این باره‌چه میکنند وچه عناصری رابرای احراز مقام نمایندگی مجلس معرفی خواهند کرد؟

«دیپلماسی موشك» خروشچف

سخنرانیهای خروشچف طی چندروز اخیر افق تیره مناسبات بین‌المللی راهرچه بیشتروتاریکتروآشفته‌ترساخت. لحن‌تهدیدآمیز سخنان نخست‌وزیر شوروی نشان میدهد که کرملین‌تصمیم گرفته است درجریان مبارزه‌انتخاباتی امریکا دامنه جنك سرد راتاآنجا که‌میتواند گسترش دهد. اکنون دیگر مسلم شده‌است که‌دست کم تاپایان دوران ریاست جمهوری امریکا خروشچف برای حل مسائل مهم جهانی‌بجای «دیپلماسی تماسهای‌شخصی» ازروش‌تهدید و«دیپلماسی موشك» استفاده خواهد کرد .

خروشچف هنگامیکه از اتریش دیدن میکرد باحمله به‌سیاست امریکا وتهدید ایتالیا وکشورهای دیگری که پایگاههای موشکی دراختیار ایالات متحده گذاشته‌اند از هیچگونه کوشش برای ایجاد تشنج درروابط شرق‌وغرب وجدائی‌افکندن دربین‌دولت های‌باختری فروگذار نکرد .

نخست‌وزیر شوروی در نطقی که دیروز درکاخ کرملین ایراد کرد نیز باردیگر دست بمانور سیاسی تازه‌ای زد واخطار کرد که هرگاه‌ایالات متحده بخواهد درکوبا دست باقدام مسلحانه بزند دولت‌شوروی باموشك از رژیم فیدل کاسترو دفاع خواهد کرد.

باین ترتیب خروشچف رسما پشتیبانی خودرا ازکاسترو در بحران شدیدی که بین کوبا وامریکا پدید آمده است اعلام‌داشت. چند روز پیش مطبوعات شوروی ورادیومسکو اعلام‌کرده بودند که «کوبا درجهان دوستان زیادی‌دارد که‌اجازه‌نخواهند دادملیتاریست های امریکا صلح این کشور رابرهم بزنند» اینك خروشچف در سخنرانی دیروز خود فاش کرد‌که«دوستان کوبا» بچه‌وسیله می‌خواهند درصورت مداخله مسلحانه امریکا درکوبا از این کشور حمایت کنند.

اخطار شوروی به امریکا درست شبیه اخطاری است که بولگانین نخست‌وزیر شوروی درسال ۱۹۵۶ هنگام حادثه کانال سوئز به‌انگلیس وفرانسه کرد. گواینکه ظاهرا امریکا در نظر ندارد برای حل اختلافات خودباکوبا مانند انگلستان در حادثه کانال سوئز بزور ونیروی‌نظامی متوسل‌شود‌معذلك‌شك‌نیست‌اخطار شوروی درکشورهای امریکای جنوبی اثرمهمی خواهد داشت.

اکنون بنظر میرسد که دولت فیدل کاسترو هنگام سفرمیکویان به‌کوبا که درماه فوریه گذشته صورت گرفت توانسته است موافقت شوروی را به پشتیبانی ازسیاست خود درقبال امریکا جلب‌کند.

باید درنظر داشت که اخیرایك هیئت بازرگانی کوبائی نیزبرای گفتگو بامقامات شوروی ،به‌مسکو رفته‌بود . ظاهرا رئیس این‌هیئت درمدت اقامت خود درشوروی باردیگر این مسئله‌را با رهبران کرملین مطرح ساخته ودولت‌کوبا پس‌از اطمینان ازپشتیبانی‌روسها به‌توقیف اموال امریکائیها درآن کشور اقدام کرده‌است.

بهرحال روش خروشچف در بحران کوبا اعلام خطری بکشورهای غربی وبخصوص ممالك امریکای جنوبی بشمار میرود ونشان‌میدهد که‌کمونیسم بین‌المللی ازهرفرصتی برای‌مداخله درامور کشورهای غیرکمونیست استفاده خواهد کرد .

آگهی احضار

بدینوسیله باطلاع غیر نظامیان علی‌اکبر سعید آبادی و حسن استاد عباس که محل سکونت قبلی آنان ورامین بوده فعلا مجهول‌المکان می باشند میرساند که پرونده اتهامی شما دائربسرقت‌مسلحانه درایندادگاه مطرح‌میباشد ودرصورتیکه از تاریخ آخرین آگهی‌تا مدت دوماه خود را بدادگاه‌تجدیدنظرسپاه ۱ مرکزواقع‌در بادگان نظامی قصر معرفی ننمائید غیابا به پرونده اتهامی شمارسیدگی ورای مقتضی صادر خواهد شد .

از طرف رئیس دادگاه تجدید نظر سپاه ۱ مرکز-سرهنگ‌پیاده‌اسداله ایروانی

آ-۱۴۱۵۲ ۱-۳

تصحیح آگهی

درآگهی ۱۲۱۹۳نام آقای‌خسرو پارسی در چاپخانه (پاریسی) چاپ شده که بدینوسیله تصحیح میشود

دبستان ودبیرستان جعفری اسلامی شماره۱۵

جامعه تعلیمات اسلامی

دارای کلاسهای ابتدائی ودوره کامل متوسطه (ریاضی- طبیعی)

ایام ثبت نام روزهای دوشنبه وچهارشنبه صبحها ۸ تا ۱۱ وسیله ایاب وذهاب آماده‌است.

دبیرستا نهای‌دانش‌آموزان زیررا **مجانی میپذیرد**

۱- شاگردان رتبه اول کلاس ششم کلیه دبستانها ۲- دانش آموزان رتبه‌اول کلیه دبیرستانها ۳- دانش آموزان دورهٔ اول‌که در ٤ گروه (گروه ریاضی - گروه تجربی - گروه تعلیمات دینی - گروه زبان خارجه) معدل آنان ۱۷ باشد ٤-دانش آموزان دوره دوم که معدل ٥ مادهٔ اختصاصی بانضمام تعلیمات دینی وزبان خارجه آنان ۱۷ باشد.

نشانی: خیابان شاهپور مقابل خیابان بوعلی تلفن ۲۰۹٤۸ آ-۱۲٤۹۹

پروفسور دکتر حمید نجات

متخصص امراض طبی وجراحی قلبوریه شاه‌رضا مقابل‌بیمارستان وزایشگاه زنان تلفن : ۳۰٤۱٦٤

قابل توجه

اینجانب عبدالوهاب منیری برحسب تصادف درتاریخ ۱۵اردیبهشت ماه ۳۹ دربانك بیمه بازرگانان شعبه سعدی حساب سپرده اختیاری‌باز نمودم درروز قرعه‌کشی مبلغ بیست‌وپنجهزار ریال برنده‌شدم بهموطنان خودتوصیه میکنم باحساب سپرده اختیاری تامین آتیه فرمایند.

با نهایت تاسف فوت ناگهانی جوان ناکام **مهدی کرکی** محصل کلاس ششم طبیعی دبیرستان پانزدهم بهمن که در اثر سانحه‌دریا دربندرپهلوی روی داده باطلاع دوستان وآشنایان آن مرحوم میرساند روزدوشنبه بیستم ماه جاری از ساعت ٥ بعداز ظهر مجلس تذکری در امامزاده عبدالله مقبره فتوحی منعقد است .

علی کرکی-حسن عباس و امیر کرکی - جهانگیر کرکی و خانواده های مس‌چی-عبدالحسینی - سهرابزاده - بشیرراد صدری - فاضلی - نوروزی

مصیبت‌وارده‌را بعموم‌بازماندگان‌آنمرحوم تسلیت میدهیم

بدینوسیله فوت‌مرحوم‌آقای **سیدرضاغیاثی** اخوی عبدالحمید غیاثی مستشار سابق‌دیوانعالی‌کشوررا باستحضار کلیه دوستان وآشنایان میرساند مجلس ترحیم مردانه روز دوشنبه ۲۰ تیرماه ساعت۹تا۱۱صبح در مسجد ارك و مجلس ترحیم‌زنانه درهمانروز عصر ساعت ۵الی ۷ بعداز ظهر در منزل شخصی واقع در خیابان اسکندری جنوبی کوچه خاقانی منعقد خواهد بود .

عبدالحمید غیاثی - حاج‌رضا بابائی - سرهنك صادق سروش -عباس برادران سلماسی - محمد کاشفی - جلیل رحیمی -کاظم شیرکوبی - مهندس وحیدغیاثی - دکتر سعید غیاثی -علاءالدین غیاثی -مسعود غیاثی -جمال شیرکوبی - خلیل رحیمی -حمید ناصحی -عباسقلی امیر فریدی-عبدالاحد اخلاق موید - مهدی موید -یوسف‌دهقان‌پور - توفیق رونقی

آ-۱۲۳۳۹

مصیبت‌وارده‌را بعموم‌بازماندگان‌آنمرحوم تسلیت میدهیم

با نهایت تاثرو تاسف درگذشت مادر عزیزمان مرحومه مغفوره **بانو رحیمه مقدسی** را باطلاع اقوام و آشنایان‌میرساند مجلس ختم آنمرحومه روز دوشنبه ۲۰تیر ماه از ساعت ٤تا ۷ در مسجد ٤۰۰ دستگاه و ختم زنانه آنمرحومه در منزل نیشابوری کاشی ٤۱۸ منعقد است .

خانواده های مقدسی -مقدسیان -نیشابوری -قربانی پورعلی- صفاورزی -سبحانی -رضائی‌پور -زند یزدانی - نورمحمدی

آ-۱۲٤۵۹

بعموم‌بازماندگان آنمرحومه مصیبت‌وارده‌را تسلیت میدهیم

بمناسبت شب چهلم درگذشت مرحوم**حاج‌عباس‌جباری** مجلس تذکری از ساعت ۱۷الی ۹بعداز ظهر روز دوشنبه‌بیستم تیر ماه در کرج مسجد محل اصفهانیهامنعقداست خواهشمند است با حضور خود روح آن مرحوم را شاد فرمائید .

کل نفس ذائقةالموت

خانواده صوفی با کمال تاثر فوت مرحومه مغفوره **بانو معصومه بامداد صوفی** صبیه مرحوم حاج میرزا یحیی خان صوفی‌املشی والده آقایان ذبیح‌الله صوفی - ابراهیم صوفی دکتر جهانگیر صوفی و انوش صوفی را باطلاع دوستان و آشنایان میرساند مجلس ختم آنمرحومه روز دوشنبه بیستم تیر ماه از ساعت ٥ تا ۷ بعدازظهر در مسجدفخرالدوله‌خیابان فخرآباد و مجلس ختم زنانه در منزل دکتر جهانگیر صوفی خیابان ژاله کوچه بیمارستان آمریکائی منعقد خواهد بود .

بامداد صوفی- بهاءالدین املشی - محمد تقی صوفی - یحیی‌پور صوفی -زین‌العابدین صوفی- ضیاءالدین صوفی - مهندس نعمت‌الله صوفی-حاج فتح‌الله‌صوفی- اسدالله‌صوفی مهندس غروی - تراب ترابی -احمدعلی‌صوفی- یوسف‌صوفی عبدالعلی صوفی -امان‌الله صوفی - حسام‌الدین صوفی - جلال‌صوفی -خلیل شکری - مهندس محمد رضا - عنایتی صوفی-محسن صوفی - عطاءالله صوفی خلیلی - لطف‌الله دهقان - محمود عادلی

تشکر و امتنان

از ذوات محترمی که‌در مراسم سوگواری شادروان حاج‌نصیر نصیرزاده بزرك این خاندان چه‌در مجالس ترحیم وچه در تشییع جنازه باوجود گرمی هواشرکت فرموده و روح آنمرحوم راشاد نمودند وهمچنین بوسیله تلگراف یانامه یاروزنامه ها اظهار تفقد و همدردی فرموده‌اند صمیمانه سپاسگزاری نموده و اگر بعلت تالمات روحی برای عرض تشکر حضوری تاخیری شودعفو طلبیده سلامتی و بقای عمر وعزت‌همگان رااز درگاه حضرت احدیت خواستاریم . **خاندان نصیرزاده**

آ-۱۲۳٤۷

بدینوسیله از کلیه سروران گرامی که بوسیله نامه و یاتلگراف ویاشرکت در مجلس ختم مرحوم حبیب‌اله سعید منجمیان والدبزرگوارم ابراز همدردی فرموده‌اند سپاسگزاری مینماید وچنانچه بواسطه‌تالمات روحی توفیق شرفیابی حاصل نگردید معذرت میخواهد

آ-۱۲۳۵۵ **تیمور سعید منجمیان**

دبیرستان شاهین

دارای دوره اول دوم رشته های طبیعی، ریاضی، ادبی

نشانی، خیابان اردیبهشت بین شاه، وحشت الدوله

انالله و انااليه راجعون

بمناسبت فوت‌مرحوم جنت مکان‌خلد آشیان‌حجةالاسلام آقای **حاج آقا محمدطباطبائی‌قمی** اکبراولادمرحوم آیةالله‌العظمی آقای حاج آقا حسین قمی‌اعلی‌الله مقامهماکه در مراجعت‌ازسفر مکه در لبنان مرحوم شده‌اند مجلس ختم در روز سه شنبه۲۱ تیرماه از ساعت‌هشت الی یازده صبح‌در مسجدارك‌منعقداست البته‌عموم‌علماء اعلام و علاقمندان بمقام روحانیت در مجلس مذکور شرکت خواهند فرمود

الاحقر محمدالموسوی‌البهبهانی عفی‌عنه- سید ابوالقاسم کاشانی-الاحقر محمد رضا تنکابنی - الاحقر عبدالله مسیح تهرانی - الاحقر بهاالدین نوری- الاحقر محمد تقی آملی

با کمال تاثر فقدان اسفناك مرحوم حجةالاسلام آقای **حاج‌آقا محمد طباطبائی قمی** بزرگترین فرزند مرحوم آیةالله‌العظمی آقای حاج آقا حسین قمی اعلی الله مقامهما را که در مراجعت از مکه‌معظمه‌در بیروت واقع‌شده‌باطلاع عموم متدینین میرسانیم مجلس ترحیم روز سه شنبه ۲۱ تیر ماه مطابق با هفدهم محرم از ساعت هشت صبح الی یازده در مسجد ارك منعقد است بدیهی است عموم‌علاقمندان در مجلس مذکور شرکت خواهند فرمود .

حاج سید احمد مصطفوی قمی - حاج سیدحسن‌فرشچی حاج‌عباس علی اسلامی - حاج‌آقا رضا شاهپوری - حاج رضا فروزانفر - حاج‌قاسم همدانی

با نهایت تاسف فوت مرحوم حجةالاسلام آقای **حاج‌آقا محمد طباطبائی قمی** فرزندمرحوم‌آیةالله‌قمی‌را که در مراجعت از سفر مکه دربیروت‌لبیك‌حق‌را اجابت‌گفته اندباطلاع‌دوستان وعلاقمندان می‌رساند مجلس ترحیم‌روزسه شنبه ۲۱ تیر ماه مطابق هفدهم محرم از ساعت هشت الی یازده صبح در مسجد ارك منعقد است .

باقر طباطبائی قمی -تقی قمی - عباس نجاتی -صدرالدین جزائری -احمد طباطبائی قمی-مصطفی طباطبائی قمی -هادی طباطبائی قمی - محمود طباطبائی قمی - علی محدث‌زاده - جعفر لاجوردی - قدس اردبیلی - اصغر مهدویان - حسن طباطبائی قمی

آ-۱۲۵۱۳ ۱-۲

خانواده های **جدیدی -جباری -فرسائی -سراج-شاعری رسولی-جدی-حاجی صدیقی- حاجی عباسی**

با نهایت تاسف فوت مرحومه جنت مکان **بانو رقیه‌جدیدی** مادر عصمت خانم و صفر را باطلاع کلیه اقوام و دوستان می رساند مجلس ختم مردانه آنمرحومه روز دوشنبه ۲۰ تیر ماه جاری از ساعت ۵الی ۷بعداز ظهر در مسجد محمدی باستیان و مجلس ختم زنانه در همانروز و ساعت درمنزل‌شاعری واقع در خیابان نواب کوچه محمدی درب روبـــرو کاشی ۱+۱۲ منعقد می باشد .

بعموم‌بازماندگان آنمرحومه مصیبت‌وارده‌را تسلیت میدهیم

با کمال تاسف فوت **آقای محمدتقی سیروس را** باطلاع اقوام و دوستان میرساند مجلس ختم روز دوشنبه ۲۰ مـاه جاری‌از ۵تا ۷ بعد از ظهر در مسجد اردبیلیها (چهار راه گلوبندك)و ختم زنانه همان ساعت در منزل آن شادروان‌واقع در خیابان شاهرضا مقابل خیابان فرصت ساختمان دکتـر کاشانچی طبقه سوم برقرار خواهد بود .

حاجی سید حسن موسویان مهدوی-سید عباس حدید- هراطیان -غلامحسین معتمدی- علی‌اصغرفرزین- عبدالرحیم اسحق‌زاده -اسحق‌اسحق‌زاده -سرگرد نور خمامی - سلیم اصغرزاده - حاجی هاشم مجتهدی - حبیب مجتهدی - جواد معتمدی -وهاب جهانبانی

آ-۱۲٤٤۱

با کمال تاسف درگذشت ناگهانی**علی عدالت زاده** فرزند ارشد مرحوم عدالت‌الملك کارمند بازنشسته وزارت کشور را باطلاع دوستان و آشنایان میرساند مجلس تذکر زنانه روز سه شنبه ۲۱ر٤۳۹ از ساعت پنج بعد از ظهر در منزل احمد معاون‌زاده تهرانی برادر آن مرحوم خیابان شکوفه مقابـــل خیابان ناصری کوی پارسا کاشی ٦ منعقد است طبق‌وصیت نامه مرحوم مخارج ختم مردانه به آسیب دیدگان زلزله لاراهدا می شود .

حمید عدالت -صادق‌عدالت -علی اصغر عدالت - جعفر عدالت - مهندس ناطق-محمدیزدانیار -ستوان‌منوچهرعدالت عباس مالك-ستوان هاشمی -سروان بازنشسته ایلیائی - فریدون عدالت زاده - احمد معاون زاده تهرانی

بعموم‌بازماندگان آنمرحوم مصیبت‌وارده‌را تسلیت میدهیم

تعمیرگاه توچال رحیم زاده تلفن ۳۰۲٥۰۷

یخچال -کولر گازی و آبی و ماشین رختشوئی شمارادر اسرعوقت باقیمت مناسب و تعهدیکسال بیمه مینماید.

آدرس خیابان بهارستان جنب بیمارستان طرفه وزارت راه

هر سه ماه یکبار

انجمن اف .ال .اس فقط هرسه ماه یکبار بمدت دوروز آگهی‌ثبت نام منتشر میکند اکنون نیز دوره تابستانی کلاسهای زبان انگلیسی خودرا تحت‌نظر و با شرکت اساتید انگلیسی و ایرانی افتتاح مینماید.

بقبولشدگان در این کلاسها دیپلم زبان از دانشگاه کمبریج انگلستان داده خواهد شد.

ثبت‌نام ازروز ۱۸ تیر ماه صبحها از۸تا۱۲ و عصرها از٤تا۹

آدرس- ۱- بهارستان روبروی مسجد سپهسالار

۲- میدان شهناز اول خیابان تهران‌نو

کودکستان ودبستان ملی دخترانه مهرتابان

زیرنظر ومدیریت بانو ارشدی

برای سال تحصیلی ٤۰-۳۹ همه روزه از کلاس اول‌تا کلاس ششم ثبت نام مینماید.

کلاسهای تجدیدی - انگلیسی - فرانسه - هنری - تفریحی - تابستانی ازاول تیرماه ۳۹دایر میباشد برای اطفال طبقه‌سوم و اشخاص بی‌بضاعت تخفیف کلی داده‌میشود - وسیله ایاب وذهاب فراهم است

نشانی -دروس‌اول خیابان هدایت - جنب‌گرمابه گلستان‌هدایت

تلفن ۸٥۱۱٦۲ ۱-۳ آ-۱۲۱۲۱

تیمسار معظم ریاست کل شهربانی ایران

بانهایت احترام هیئت عزاداران محله قلعه شهرستان اراك‌اززحمات شبانه‌روزی جنا ب‌سرهنك رحیمی ریاست محترم شهربانی اراك وکلیه افسران ودرجه‌داران ومامورین شهربانی که‌دراین چندروزه‌ایام‌سوگواری خامس‌آل‌عبا بانهایت صمیمیت باماهمکاری نموده‌اند تشکر وقدردانی مینمائیم‌واز تیمسار معظم تقاضا داریم نسبت به‌این گونه مامورین لایق ووظیفه شناس که‌در شبانه روز برای آسایش اهالی از هیچگونه‌مساعدت دریغ نفرموده‌اندقدردانی وتشویق فرمائید.

ازطرف عزاداران محله قلعه اراك- مهدی امینی

خانواده‌های **جمهری- نخعی - نیك پی-امشه‌ای-صدر انصاری - خواجوی - سیاسی - عزیزی - مهر آوران - مستشاری.** بانهایت تاسف وتالم فوت جانگداز جوان‌ناکام **لیلی نخعی (جمهری)** را باستحضار دوستان و آشنایان می‌رسانند مجلس ترحیم آنمرحومه روز سه‌شنبه ۲۱ تیرماه از ساعت ۵ تا۷ بعدازظهر در مسجد مجد منعقد و مجلس تذکر زنانه در همان روز وساعت در منزل جمهری واقع در تجریش کوچه صالح برگذار خواهد شد.

۱-۲ آ-۱۲۵۰۵

بعموم‌بازماندگان آنمرحومه مصیبت‌وارده‌را تسلیت میدهیم

خانواده‌های **اکتشافی - فرزانه - پزشکان -میرعبدالباقی فرازیان -فم تفرشی - خطیب زنجانی** بااندوه فراوان‌درگذشت شادروان جوان‌ناکام **دکتر نادر اکتشافی** را در ژنو باطلاع خویشاوندان‌و دوستان‌میرساند مجلس ختم و یادبود آنمرحوم از ساعت پنج بعداز ظهر سه شنبه ۲۱ تیر ماه در مزار آن مرحوم در باغ طوطی واقع در شاه عبدالعظیم برگزار خواهد شد .

آ-۱۲۳۰۳

مصیبت‌وارده‌را بعموم‌بازماندگان‌آنمرحوم تسلیت میدهیم

آگهی‌های تسلیت

با کمال تاسف‌وتاثر فوت آقای دکتر نادر اکتشافی را بخانواده آنمرحوم تسلیت گفته و خود را در این مصیبت شریك میدانیم .

آ-۱۲٤۳۱ **هوشنك خطیبی- پرویز خطیبی**

سانحه مؤلمه فوت جانگداز جوان ناکام غلامعلی زند را بخانواده محترم زندی نژاد خصوصا دوستان عزیزمان آقایان حاج‌حسن و عبدالحسین زندی نژاد تسلیت عرض می نمائیم.

مهدی مقتنعی - اسمعیل نورائی -غلامحسین تقوی - داود خدابنده‌لو

آ-۱۲٤۲۹

فوت جانگداز روح‌انگیز علیخانی دوست عزیزم رابعموم بازماندگان تسلیت گفته وبقای عمر آنان را خواهانم .

آ-۱۲٤۰۷ **ایران -نوولیان**

مصیبت وارده را بخانواده های محترم دادستان -محوی- ضرغامی صمیمانه تسلیت عرض صبر و شکیبائی و بقای‌عمر بازماندگان ارجمند را مسئلت دارد .

شیراز -سرتیپ سعید معتمدی گردستانی

دوست عزیز آقای یوسف صوفی

یارا ن‌دبیرستانی مصیبت وارده را بشما و خانـدان محترم تسلیت می گویند .

آ-۱۲۷۱ **دبیریاران دبیرستانی - غلامرضا کامیاب**

کارکنان کارخانه قند کرج درگذشت مرحومه بانوحاجیانی رابفامیل محترم حاجیانی بخصوص‌جنابان‌آقایان‌کمال حاجیانی واحد حاجیانی وبانو قائم‌مقامی تسلیت عرض نموده سلامتی‌و سعادت بازماندگان آنمرحومه‌را از خداوند خواهانم .

نماینده‌کارگران کارخانه قند کرج- بهمن‌سرتیپ زاده

با نهایت تاسف فوت مرحوم مهندس اسماعیل نعمت‌اللهی عضو کانون راکه‌از مهندسین‌فعال‌ومبرز کشور بوده به‌خاندان محترم آن مرحوم تسلیت می گوئیم .

آ-۱۲٤۵۷ **کانون مهندسین ایران**

فوت همکار گرامی مرحوم مهندس اسماعیل نعمت‌اللهی که یکی‌از مهندسین فعال و پاکدامن کشور بوده باعث تاسف و تاثر کلیه اعضا جامعه گردیده این ضایعه بزرك را بکلیه اعضاء خاندان محترم آن مرحوم تسلیت گفته و خود را در این مصیبت شریك میدانیم .

جامعه مهندسین فارغ‌التحصیل دانشکده فنی

فوت مرحوم محمدعباس زاده را به‌آقای ناصر عبداللهی و داود عباس زاده تسلیت می گوید **مخلصی**

جناب آقای خجندپور

عموم فرهنگیان ورامین مصیبت وارده را بجنابعالی تسلیت عرض و در غم شما شریك میباشند .

آ-۱۲٤۸٥ رئیس فرهنك ورامین - مهدویان

بقیه آگهیهای ترحیم وتسلیت درصفحات ٤ و۲۱

یز نهاور باشدت بتهدیدات خروشچف پاسخ داد

تهدیدات آقای خروشچف آمریکا را ازانجام مسئولیتی‌که برعهده دارد، منصرف نخواهد ساخت

لیورت ـ آسوشیتدپرس ـ ۹ ژوئیه پرزیدنت ایزنهاور امروز به خروشچف نخست وزیر شوروی اخطاکرد که دولت ایالات متحده نمیتند ، این موضوع‌را تحمل‌کند که: کوبا یك رژیم دست نشانده کمیسم بین‌المللی روی کارآید . «ظهارات آقای‌خروشچف که‌طی پسواز آنکه خروشچف پشتیبانی کل شوروی را از رژیم فیدل کسترو اعلام کرد ،بعمل آمد . آ‌نهاور پس ازایرادنطق‌خروشچف چد بار باهرتر مذاکرات تلفنی بعل‌آورد وسپس‌اعلامیه‌شدیداللحن نرا را منتشر نمود :

مداخله در نیمکره

« اظهارات آقای خروشچف که‌طی آن قول پشتیبانی از رژیم کاسترو را در کوبا داده دو موضوع راروشن میکند . نخست روابط نزدیکی را که بین شوروی و کوبا ایجاد شده آنشان میدهد و مبین هدفهای‌شوروی دراین قسمت از جهان است . »

« از طرف دیگر این اظهارات انعکاسی از کوششهای یك‌کشور خارجی و همچنین کمونیسم‌بین‌المللی برای مداخله در امور یك کشور نیمکره غربی بشمار میرود » .

مسخره و مضحك

« تصویری را که آقای‌خروشچف از شوروی بعنوان یك کشورمحافظ استقلال یك‌ملت آمریکائی، میخواهد نشان دهد ، درحالیکه امپریالیسم شوروی تعداد بیشماری از مردمان کشور های دیگر را برده و اسیر خود ساخته است ، بسیار مسخره و مضحك بنظر میرسد »

« سیستم داخلی امنیت امریکا که با عهدنامه ریودوژانیرو آغازشده و بیش از یکبار موجودیت خود را ضمن موقعیت های مختلفی اعلام کرده ، با چنین مداخلاتی مطلقا ملباین است . »

منصرف نمیکند

« مهمترین نکته ای که‌بایدمورد تاکید قرار گیرد آنست که‌تهدیدات آقای خروشچف دولت امریکا رااز مسئولیتی که دراین باره‌بعهده دارد منصرف نخواهد ساخت و دولت ایالات متحده امریکا طبق تعهدات قانونی که دارد اجازه نخواهد داد رژیمی که دست نشانده کمونیسم بین‌المللی است در نیمکره غربی استقرار یابد . »

تعهدات امریکا

پس از صدور این اعلامیه جسن هاگرتی منشی مطبوعاتی رئیس جمهور اظهار داشت که منظور از تعهدات امریکا که ایزنهاور بدان اشاره کرده سه قرارداد است :

۱ـ قرارداد ریودوژانیرو منعقده بسال ۱۹۴۷

۲ـ اصول متخذه در کنفرانس بوگاتا بسال ۱۹۴۸

۳ـ موافقت نامه کاراکاس‌منعقده بسال ۱۹۵۴ هرسه این موافقت‌نامه ها حاکی از آنست که کشور های امریکائی کوچکترین مداخله ای‌را از ناحیه کشور های خارج از این قاره ، تحمل نمیکنند .

دکترین مونرو

اظهارات خروشچف بیش‌از هر اظهار دیگری که تاکنون علیه آمریکا شده وبادکترین مونرو که درسال ۱۸۲۳ بوجود آمده منافات دارد.

دکترین مذکور میگوید :« دولت ایالات متحده امریکا هرگز هیچگونه مداخله‌ای راتوسط قدرت های خارج ازنیمکره غربی در امور امریکای شمالی وجنوبی نمیتواند تحمل کند.»

درسال۱۸۹۳ یکبار انگلستان بوسیله مداخله درونزوئلا روشی مغایر بااین دکترین اتخاذ کرد،ولی دربرابر تهدید بجنك از طرف آمریکا ،لندن ناگزیربعقب‌نشینی شد.

اخطار خروشچف شباهت کاملی باخطار موشکی مارشال بولگانین علیه انگلیس وفرانسه درسال ۱۹۵۶ داشت. شوروی هنوز مدعی است که اثر این اخطار بود که امریکا و انگلیس را وارد به تخلیه کانال سوئز کرد .

روز اول ژوئیه بادوئن پادشاه بلژیك‌در مراسم استقلال‌کنگو شرکت کرد . هنگامیکه بادوئن وکازاووبو رئیس جمهوری بلژیك عازم مجلس‌این کشور بودند، ناگهان یکی‌از سیاهپوستان که‌مدتی بدنبال اتومبیل پادشاه بلژیك‌دویده‌بود، شمشیربادوئ ن‌راربود و گریخت .بلافاصله نیروهای پلیس بتعقیب‌او پرداختند وشمشیر راگرفتند . سیاهپوست هنگامیکه دید محاصره شده است ، شمشیررااز غلاف‌کشید وفریاد زد :«زنده‌باد آزادی» دراین عکس پادشاه بلژیك‌دراتومبیل مخصوص وسیاهپوستی که‌شمشیر اوراربوده‌است، دیده میشوند .

خروشچف خوشحالم، او تکلیف ما رادرباره کوبا روشن کرد. این کار بما در اتخاذ روشی که پیش باید گرفت کمك مینماید »

اظهارات دیلون

واشنگتن ـ۹ژوئیه ـ خبرگزاری فرانسه ـ دوگلاس دیلون معاون وزارت امور خارجه امریکا ، چند ساعت پس‌از اخطار خروشچف گفت: «خروشچف بایدبداند که هرگز تهدیدات اومانع نخواهد شد که آمریکائیها حفاظت منافع خود و اجرای سیاستشان را که متضمن آزادی وپیشرفت در نیمکره غربی است از دست بدهند.

دوگلاس دیلون این بیانات را درفرودگاه نظامی واشنگتن چند لحظه قبل‌از حرکت بسوی ژنوایراد نمود. دیلون از ژنو ـاطریش ـ بوگسلاوی وپاریس دیدن خواهد کرد .

علاقه به‌تهدید

واشنگتن ـاخطار خروشچف‌موقعی بعمل آمد که هرتر ودیلون مشغول بررسی اوضاع کوبا و مطالعه در باره نخستین‌عکس‌العمل های‌شوروی درباره حوادث این کشور بودند.

درنیوپورت استراحتگاه آیزنهاور جمس هاگرتی منشی رئیس جمهور گفت اظهارات خروشچف نشان‌می‌دهد که‌وی اکنون به‌تهدید بیشتر علاقه‌نشان میدهد تابمذاکره

دست‌نشانده شوروی

واشنگتن ـمقامات رسمی‌امریکائی اظهار عقیده می‌کنند اظـــهارات خروشچف درباره کوبا در حقیقت بمنزله اعلام این موضوع است که کوبا یك‌کشوردست‌نشانده شوروی بشمار میرود. یك مقام عالی‌رتبه امریکائی پس‌از استماع سخنان خروشچف گفت :

«من از یك جهت از اظهارات

فیدل کاسترو گفت:

ملت کوچك کوبا به آمریکا ضربت زد

♥ **امریکا درصورتی میتواند باکوبا روابط دوستانه‌داشته باشدکه قول دهد باین‌کشور حمله نکند**

♥ **نیویورك پست مینویسد: امریکا نمیتواند مشکلات امریکای لاتین را بااعزام تفنگداران دریائی حل کند**

هاوانا ـ ۹ژوئیه ـآسوشیتدپرس ـ فیدل کاسترو اعلام کرد امریکادر صورتی میتواند بارژیم انقلابی او روابط دوستانه داشته باشد که‌قول دهد به کوبا حمله نخواهد کرد .

وی در یك برنامه‌تلویزیونی‌اظهار داشت که«عدالت و تاریخ »بنفع کوبا وبزیان‌سیاست‌امریکا‌رای‌خواهندداد.

وی گفت «نیرومندترین رژیم اشرافی دنیا سلطه خودرا حتی در قبال ملل کوچکی مانند کوبا از دست داده‌است . این ملت کوچك به‌امریکا ضربت زده‌است . امروز ملت کوبا است که علی‌رغم ثروت گزاف امریکا برای آن کشور شرط معین میکند . باید به‌تمایل کوبا درداشتن سیاست مستقل احترام گذاشت . »

فیدل کاسترو دراین نطق تلویزیونی که باحضور دوستان خود ایراد کرد حملات سختی بهامریکا نکرد و ظاهرا این حملات را برای میتینك ضد امریکائی عظیم یکشنبه ذخیره کرده‌است .

فیدل کاسترو گفت: امریکائیها میخواهند ماحرکتی بکنیم تاآنها متقابلا بجنبند .ولی آنها مثل‌معمول سالهای اخیر سیاست خطائی دارند و اشتباه خواهند کرد .»

وی مثال زد که شرکتهای نفتی امریکائی بامقاومت دربرابرتصفیه نفت خام شوروی ملی شدند و مالکیت خودرا ازدست دادند .

اجازه پایگاه نمیدهد

هاوانا ـ یونایتدپرس ـ ۹ژوئیه ـ رئیس اصلاحات ارضی‌کوباآتونیو ـ نوزخمینز اعلام داشت که کوبا اجازه نخواهدداد‌شوروی در خاکش پایگاه ایجاد کند .

وی در یك کنفرانس مطبوعاتی که هنگام عزیمت به‌روسیه ترتیب داده بود گفت کاسترو خیال ندارد باقوه قهریه امریکا را از پایگاه دریائی بوآتنامو براند .

امکان قطع‌رابطه

میامی ـ خبرگزاری فرانسه ـ ژوئیه ـ یکی از خلبانان کوبا که اخیرابمیامی آمده‌وتقاضای‌پناهندگی نموده امروز اظهار داشت که در هاوانا انتظار میرود فیدل کاسترو در میتینك عمومی فردا قطع‌روابط سیاسی باامریکا را رسما اعلام نماید .

توطئه علیه سخنگوی رادیو

هاوانا ـ ۹ژوئیه ـآسوشیتدپرس ـ خوزه‌پاردولادو سخنگوی معروف ضدامریکائی رادیو تلویزیون کوبا از یك حادثه اتومبیل که بقصدجان او ترتیب‌داده‌شده‌بود جان بدر برد .

این نویسنده و سخنگو سال‌قبل همراه ارنستو گوائوارا (شه) به خاورمیانه وخاور دور سفر کرده از پشتیبانان رژیم کاسترو می‌باشد .

خرید نفت

مکزیکو ـ ۱۰ژوئیه‌ـخبرگزاری فرانسه ـ چهار نفر از کارمندان برجسته کوبا پنجشنبه شب وارد مکزیکو شدند تا پیرامون‌خریدنفت از مکزیك برای کشور شان با مقامات مکزیك وارد مذاکره‌شوند.

روزنامه « التیماس نوتیسیا » مینویسد که دولت کوبا علاقمند است از این طریق قسمت اعظم احتیاجات نفتی خودرا که ۶۰هزار چلیك در روز است تامین کند .

مکزیك اینك روزانه ۳۰۸ هزار چلیك نفت تولید میکند .

تفنگداران دریائی

نیویورك ـ ۹ژوئیه ـخبرگزاری فرانسه ـ روزنامه‌دموکرات«نیویورك پست » در سرمقاله ای که به حوادث کوبا اختصاص داده است مینویسد : « امریکا دیگرنمیتواند مسائل امریکای لاتین را بافرستادن تفنگداران دریائی‌حل وفصل‌کند».

این روزنامه پس‌از اشاره به حوادث سوئز مینویسد « از عصر بازگشت به دیپلماسی توپخانه قرن نوزدهم ما بحد کافی گذشته ایم ما دیگر نمیتوانیم تمام مسائل راتنها بادر نظر گرفتن منافع ملی‌خودمان سرانجام دهیم .

نیویورك پست میافزاید مداخله امریکا در کوبا تمام ملت های امریکای لاتین رادر کنار فیدل کاسترو قرار خواهد داد .

نیویورك پست همچنین مینویسد حقیقت اینست که هرنوع فشاری که توسط امریکا بکار رود جزآنکه احساسات مردم را بنفع کاسترو تهیج کند کاری دیگر صورت نخواهد داد .

بسوی کوبا

مسکو ـ ۹ ژوئیه ـ آسوشیتدـ پرس ـ یك نفتکش شوروی پس از تصادف بایك کشتی نروژی راه‌خود را بسوی کوبا‌ادامه‌میدهد تا۲۷۰۰۰ تن نفت شوروی رابه آن کشور برساند .

روزنامه گومسومولسکا یاپراودا ارگان جوانان کمونیست شوروی تقصیر این تصادم را که در دریای مدیترانه روی داده بگردن ناوبروژی نهاده است .

در شوروی
زندانها بسته میشود

مسکو ـ۹ژوئیه ـ خبرگزاری‌فرانسه ـ دوزندان شوروی که در کناره های بحر ابیض قرار دارد بسته شد .

روزنامه روسیه شوروی که خبر مزبور را در آخرین شماره خوددرج کرده مینویسد اخیرا در های چهار زندان درشوروی بسته شده است . این روزنامه میافزاید بسته شدن زندانهای شوروی بعلت تقلیل‌جنایات صورت گرفته است .

۱۳ترور سیاسی، ۶کودتا ویك جنك داخلی

اینست حاصل کوششهای اعراب برای استقراردموکراسی غربی درسرزمینهای‌خویش

قاهره ـ آسوشیتدپرس ـ۸ژوئیه ـ ظرف شش سال پس از خاتمه جنك‌دوم جهانی ۱۳ سیاستمدار عرب بقتل رسید ه‌اندکه دو تن از آنها‌نخست ـ وزیران مصر بوده اند .

در این مدت شش کودتای‌نظامی و یك جنك خانگی درکشور های عربی رو ی‌داد ه‌است . این ترازنامه کوشش هائی است که‌پس از جنك دوم جهانی برای استقرار سیستم دموکراسی‌غربی در کشور های عربی بعمل آمده است. غرب از این کشور ها رفت و سیستم حکومت پارلمانی ودموکراسی خویش‌را بجا نهاد .اما امروز فقط در لبنان‌است که آنچه راغربیها دموکراسی می ـ شناسند ، صورت واقعیت‌بخودمیگیرد. در میان بقایای در هم شکسته سیستم دموکراسی غر بی ،اشکال جدیدی از نحوه اداره سیاسی کشور ها وجود می‌آید که‌اعراب‌عقیده‌دارندبااحتیاجات آنان بهتر تطبیق میکند . پیش‌افتاده‌ـ ترین انواع این حکومت ها سیستم «وحد ت‌ملی» است که تشکیلات سیاسی جمال عبدالناصر در جمهوری عربی پشمار میرود .

ملکه زیبائی جهان انتخاب شد

ازمیان پنج نفر زیباروئی که بپای مسابقه فینال رسیده بودند لیندا بمنت، ملکه زیبائی‌آمریکا، پیروز شد

پس ازاعلام نتیجه مسابقات، عده‌ای از ملکه‌های زیبائی گریه کردند و سه نفر نیز غش‌کردند. یکی ازملکه‌ها آنقدر موی خودرا کند تا از هوش رفت

میامی بیچ‌ـ۹ژوئیه‌ـیونایتدپرس ـ «لیندابمنت» ملکه زیبائی امریکا . از میان پنج ملکه زیبائی که بپای فینال رسیده بودند عنوان ملکه‌زیبائی جهان را بدست آورد . هنگامی که‌تاج مرواریدنشان زیبائی را برسر او قرار می دادند پدر و مادرش ازفرط شوق می گریستند .

لیندا دوشیزه ای سیاه مو و خوش اندام است و اهل «مسالت‌لیك» امریکا می باشد .

طول‌قامت او که‌بتازگی از دبیرستان فارغ‌التحصیل شده است یکمتر و ۶۵ سانتیمتر است .

ملکه زیبائی ۵۶کیلو وزن‌دارد.

۵هزار دلار

در مراسم شنبه شب ۵ هزاردلار نقد نیز فی المجلس باو اعطاء کردند وی روزپنجشنبه گذشته عنوان ملکه زیبائی امریکا را ربود و دوشنبه‌شب تاج ملکه زیبائی جهان را بر سر نهاد .

هنگامیکه لیندا برای آخرین بار در برابر قضات قرار گرفت ، موی سیاه‌و خوش حالت و بلندش را برپشت ریخته بود ، یك جامه سفید وبرهنه شب بر دوش داشتو یك مایوی‌تنك و زردرنك پوشیده بود . او خرامان خرامان قدم می‌زد و برای آنکه طرز راه رفتن خود را نیز برخ قضات‌بکشد حرکت خاصی ببدن خود میداد .

تماشاگران که مفتون‌زیبائی‌مدهوش کنندهٔ او شده بودند ، ۱۰ دقیقه‌برای او کف زدند .واو با ناز مخصوصی از آنها سپاسگزاری کرد .

طالار می گذشت در عالم سرور و شادی خود غرق‌بود . تماشاگران‌محکم برایش کف می زدند .

گمشد

قبل از آنکه رای داوران فاش گردد اعلام‌شد که مایوی‌ملکه زیبائی آلمان گمشده است هرکس پیدا کرده به اطاق او بیاورد .

ملکه‌زیبائی‌آلمان از این قضیه‌خیلی ناراحت شده بود زیرا می خواست برای آخرین بار در جمع‌ملکه هاعکس بگیرد ولی‌از مایوی مخصوص او که توسط کارشناسان زیبائی آلمان‌برای او تهیه شده‌است خبری نبود .

کسانیکه با او بودند خبر دادند که وی در اثر گمشدن مایو غش کرده است !

گنج مخفی درشوروی

سفارت شوروی درلندن برای پیداکردن این گنج وارد فعالیت شده‌است

لندن ۷ـژوئیه ـخبرگزاری فرانسه ـ روزنامه «دیلی میل» در آخرین شماره خودضمن‌نقل اظهارات‌پرنس «امانوئل کالترین» که ازنسل کاترین ، ملکه معروف روسیه است مینویسد :

ازسال ۱۹۱۷ تاکنون گنجی که‌به میلیون ونیم منا ت‌ارزش داشته در یکی از خانه های شهر مسکویا لنین گراد پنهان شده است .

پرنس امانوئل کالترین‌به‌روزنامه دیلی میل اظهار داشته است که‌تمام این گنج از جواهرات ذیقیمت‌تشکیل شده است . پس از درج خبر فوق دروزنامه دیلی میل ، سفارت‌شوروی در لندن از امانوئل کالترین ، دعوت کرد تا محل دقیق گنج را که خاله او پرنسس «شربانو» هنگام انقلاب ۱۹۱۷ مخفی کرده است تعیین‌کند.

تعهد میخواهد

اینك گفتگو هائی در این باره‌بین امانوئل کالترین و دیپلمات های سفارت شوروی در لندن جریان‌دارد زیرا پرنس امانوئل کالترین بسفارت شوروی گفته است که دولت‌شوروی باید کتبا تعهد کند که پس از پیدا شدن گنج نیمی از آنرابه وی‌بدهد.

پرنس امانوئل کالترین اظهار داشته چنانچه دولت شوروی چنین تعهدی بدهد وی خاله خود را وادار میکند تا دقیقا محل گنج رابازگو کند و از اسرار آن دولت شوروی‌را مطلع سازد .

پرنسس شربانو اینك ۷۰ سال دارد وسالها است که‌تنها در حوالی لندن سر میبرد .

محل گنج

بنظر میرسد که وی محل گنجی را که مخفی کرده است به پرنس امانوئل کالترین گفته باشد ولی امانوئل میگوید که پرنسس‌شربانو فقط گفته است گنج درخانه ای بنام «استروگانو» مخفی است در حالیکه هشت منزل بنام «استروگانو» در مسکو ولنین گراد وجود دارد .اینك سفارت شوروی کوشش دارد تا شاید بمحل گنج‌دست پیدا کند .

طه حسین و توفیق‌الحکیم

کاندیدای دریافت جایزه نوبل

بیروت ـ ۹ژوئیه ـ خبرگـزاری فرانسه ـروزنامه مصری «ترقی» در آخرین شماره خود مینویسد کـه جمهوری متحده عربی دونفر رابرای دریافت جایزه ادبی نوبل معرفی خواهد کرد.

یکی از این دونفر طه‌حسین‌نویسنده عرب است که دانشگاه اسکندریه‌از نامزدی وی پشتیبانی میکند ویکی دیگرتوفیق‌الحکیم‌میباشد که‌توسط دانشگاه قاهره ازنامزدی وی دفـاع خواهد شد.

فرانسیس پاورز محاکمه‌میشود

احتمال میرود دادگاه خلبان هواپیمای جاسوس امریکا را محکوم باعدام کند

مسکو ـ ۹ژوئیه ـ خبرگـزاری فرانسه ـ خبرگزاری رسمی‌شوروی تاس‌اطلاع‌داد که‌بازپرسی‌ازفرانسیس پاورز خلبان هواپیمای‌سرنگون شده یو ـ۲ که‌در اول ماه مه ۱۹۶۰ برای مقاصد جاسوسی به فضای هوائی شوروی تجاوز کرد خاتمه یافت و بزودی محاکمه وی در مسکو آغاز میشود .

خبرگزاری تاس اضافه کردکه هواپیمای جاسوس فرانسیس پاورز درحالیکه در ارتفاع ۲هزار متری‌در پرواز بود باموشك سرنگون گردید

خبرگزاری تاس تاکید نمود که محاکمه پاورز بموجب ماده ۲از قانون خیانت علیه دولت (جاسوسی) محاکمه خواهدشد.

خبرگزاری تاس همچنین افزود که‌اتهامات وارده به پاورز توسط دادستان شوروی تائید شده استو به‌پرونده پاورز بموجب مواد نهم و ششم‌قانون دز دادگاه های‌نظامی رسیدگی میشود .

موافقت نکرد

دولت شوروی باتعیین یك‌وکیل امریکائی برای پاورز موافقت‌نکرده است.

ناظرین امور معتقدند که اینك جان‌پاورز درخطر است وبه احتمال قوی حکم اعدام برای پاورز صادر خواهدشد.

ژنرال عبود دریوگسلاوی

بلگراد ـ۹ژوئیه ـ خبرگـزاری فرانسه ـ ابراهیم عبود رئیس دولت سودان امروز بعنوان یك دیدار رسمی وارد بلگراد شد. مـارشال تیتورئیس جمهور یوگسلاوی در فرودگاه از ابراهیم عبود استقبال کرد. ابراهیم عبود ۱۲ روز در یوگسلاوی توقف کرده وضمن ملاقات بارهبران یوگسلاوی ازنقاط مختلف این کشور دیدن خواهد کرد .

تراس و سالن **نیاگارا**

نمایش میدهند

جدال در او.ك کرال

ویستاویژن ـ رنگی ـ دوبله بفارسی

آ ـ ۱۴۴۶۸

استخراسفرجانی

هرروز صبح وعصر

محمودیه اول خیابان اوین

(۱) آ ـ ۱۰۴۴۶

دو مدل جدید تابستانی از محصولات کفش فردوس

ارزو ودت

کفش فردوس ـ خیابان شاه ـ تلفن ۴۸۵۳۴

فروشگاه شماره ۲ ـ خیابان شاهرضا ـ تلفن ۳۲۷۸۶

۷ـ۱ آ ـ ۱۲۶۴۰

مداخله نیروهای بلژیك در کنگو

بروکسل ـ ۹ژوئیه ـ آسوشیتد پرس ـ رویتر ـ یونایتد پرس ـ از دیروز عصر بار دیگر اوضاع کنگو بحرانی شد . با آنکه آرامش نسبی در شهر لئوپولد ویل برقرار است ، معهذا گزارشهای رسیده حاکی است که وضع در ایالات وخیم است و شورش و عصیان علیه دولت و بلژیکیها ادامه دارد . نکته جالب آنستکه ، اکنون پس از برقرار شدن ارتباط با ایالات گزارشهای شگفت انگیزی ازشورش و آشوب و غارت وخونریزی میرسد . تادیروز ارتباط با ایالات تقریباً قطع شده بود .

توقیف بلژیکیها

لئوپولدویل ـ ۹ ژوئیه ـ رویتر ـ سربازان کنگو ۲۰ تن بلژیکی را به اتهام توطئه برای قتل پاتریس لومومبا نخست وزیر کنگو دریك اردوی نظامی بازداشت کرده‌اند .

وزیر اطلاعات کنگو این مطلب را رسماً به مخبرین اطلاع داد . وی گفت این توطئه چزئی از عملیات بلژیکیها برای حفظ جای پای خود در کنگو بوده‌است .

وی تلویحا گفت که کازاووبو رئیس جمهوری وحزب او نیز مشوق توطئه قتل لومومبا بوده‌اند .

حالت عادی

از روز شنبه ادارات لئوپولدویل گشوده شد و تقریبا اوضاع این شهر بحال عادی درآمد .

بندرگاه لئوپولدویل ازطرف قوای کنگو تحت نظر قرار گرفته خروج اروپائیان را از آن ممنوع ساخته‌اند .

وزیر اطلاعات کنگو آنی‌مست کاشامورا اعلام کرد بستن بندر و جلوگیری از تخلیه اروپائیان برای آنست که به ناراحتی و هرج و مرج درمیان ساکنین اروپائیان پایان داده شود .

وی گفت فعلا تصمیمی برای آزادی خروج اروپائیان گرفته نخواهد شد .

مسافرت رهبران

نخست وزیر و رئیس جمهوری کنگو به شهر پرآشوب ماتادی در مرکز کنگو پرواز کرده‌اند تا مردم را به آرامش دعوت کنند و به سازمان اداری محلی سرو سامانی دهند .

گزارش میرسد یك سیاستمدار امریکائی بنام لی‌لاورنس بوسیله سربازان کنگو مضروب شد ولباس ها و پولهای او را به سرقت بردند.

وی ریاست هیئت بین‌المللی همکاری را که باید کمك امریکارا در کنگو توزیع کند ، برعهده‌دارد.

سربازان کنگو ابتدا او را که عازم سفارت امریکا بود مضروب و دستگیر کردند ولی بعدا آزادش ساختند .

تجاوز ، قتل، غارت

بروکسل ـ ۹ژوئیه ـ آسوشیتدپرس دووزیر بلژیکی درمیان غریو اعتراض اروپائیان از بروکسل به کنگو پرواز کردند.

ایندووزیر میروند تامقامات کنگو رابه‌جلوگیری از تجاوز به اروپائیان وادارند.

خبرتجاوز وغارت در کنگوبلژیکیها راسخت عصبانی ومتاثر ساخته‌است

صدها تن اروپائی فراری‌ازکنگو بالباسهای پاره وسروصورت زخمی درحالیکه کودکان زخمی وگرسنه خودرا همراه دارند واموالشان به غارت رفته‌است وارد بروکسل می‌شوند.

آنها داستان تجاوز قوای امنیت کنگورا که‌بوسیله بلژیکیهاتربیت شده بخود بازگو میکنند .

زنان میگویند که سیاهان به‌آنها دستور میدادند لخت شوند و بعد آنهارامورد تجاوز قرار میدادند . هرکس میخواست مخالفت کندبا مسلسل تهدید میشد.

فراریان تعریف میکنند که سیاهان آنهارا زنجیرکرده همراه زنان عریان اروپائی درخیابان ها میگرداندند.

یك زن بلژیکی گفت ۲۰ تن سیاه خواهراورا مورد تجاوز قرار داده بودند.

وی‌بمرفته ۲۷زن اروپائی مورد تجاوز قرار گرفته‌اند.

قتل وتیراندازی

درحملات سیاهان ناحیهٔ کنگو لوونانگانیکا در کنگو روز جمعه دواروپائی کشته وسه‌تن زخمی‌شدند

یکی از مقتولین رئیس بلژیکی ادارات محلی ودیگری یك پرتقالی بوده است.

ازاین نواحی ۴۲۰ اروپائی با دو کشتی به‌نواحی دیگر کنگو که آرام است گریخته‌اند

وقتی اینروپائیان باکشتی می گریختند سیاهان پشت سر آنها گلوله شلیك میکردند وخسود اروپائیان نجاتشان رامعجزه میدانند

خطوط هوائی بلژیکی تاکنون صدها زن وکودك سفیدپوست رااز مناطق اغتشاش در کنگو خارج ساخته‌اند.

مقامات دولتی کنگو تعدادزخمیهای اروپائی را درالیزابت‌ویل نه‌تن ذکر کرده‌اند.

استقلال میخواهد

اروپائیان فراری میگویند رئیس قبایل‌منطقه الیزابت‌ویل که‌نخست وزیری این منطقه را در حکومت فدرال کنگوبرعهده‌داردبنام موسسین تاجومب خیال دارد باکمك قبایل خود این ناحیه‌را مستقل ساخته در آن یك دولت‌جدیدافریقائی تشکیل دهد.

فرمانده قوا

ویکتورلومبولا که سابقا در ارتش بلژیکی کنگو سرگردبوده، از طرف رئیس جمهوری وفرمانده کل قوای کنگو به‌فرماندهی ارتش این کشور منصوب شد .

وی را به‌اخذ درجه ژنرالی مفتخر ساختند او اصلا از داوطلبان سابق جنك حبشمو ایتالیامست و اخیرا شهرداری شهری را برعهده‌داشت.

کمی پس از برقراری فرماندهی وی سربازان کنگو بسفارت‌بلژیك داخل شده آنجارا برای یافتن اسلحه گشتند .

آنها در سفارت یك مخزن که مقداری سلاحهای کوچك در آن بود یافتند و ضبط کردند .

این سلاحهارا پناهندگان‌اروپائی سفارت بلژیك باخود آورده بودند.

شورش درایالات

لئوپولدویل ـ آسوشیتدپرس ـ اخبار رسیده حاکی است که‌درأغلب ایالات کنگو نسبت به‌دولت‌مرکزی علائم طغیان مشاهده‌میشود .

ضمنا فراریان اروپائی مرتبا به کنگو سابق فرانسه،رودزیاوآنگولا مستعمره پرتغالی میگریزند .

درخواست دول غرب

مسکو ـ۹ژوئیه ـ آسوشیتدپرس ـ محافل مطلع سیاسی میگویند سه دولت انگلیس و امریکا و فرانسه مشترکا از بلژیك خواستند تاقوای خودرا برای حفظ امنیت اروپائیان کنگو به‌آن کشور اعزام دارد .

فعلا قوای سنگین اسلحه‌چترباز بلژیکی وارد کنگو شده جلو ، حملات سیاهان رابه‌اروپائیان گرفته در اغلب نقاط باسربازان سیاه میجنگند و آنهارا متواری میسازند.

خبر گردانیدن زنان اروپائی در خیابانها و تجاوز جمعی به آنها مهمترین عملی بوده‌است که دولت بلژیك را به‌اعزام قوای مسلح به کنگو واداشته است .

گفته می‌شود اگر قوای‌اروپائیان اعزام نمیشد سربازان سیاه که برخطوط ارتباط‌داخلی،کنگومسلط شده‌اند مانع حرکت اروپائیان شده آنهارا قتل عام میکردند .

اعزام قوا

بروکسل ـ ۹ژوئیه ـ آسوشیتد پرس ـ رادیو بروکسل خبر داد که واحدهای مسلح بلژیك وارد پایگاه های کنگو شدند .

این سربازان اروپائی سربازان سیاهپوست را که بیك ایستگاه‌راه آهن حمله کرده بودند تافراریان اروپائی را دستگیر کنند مورد حمله قرارداده متفرق ساختند .

این نخستین دخالت‌ارتش‌بلژیك در حوادث کنگو بشمار میرود .

حکومت بلژیك ۱۵۰۰ سرباز جدید از اروپا به‌کنگواعزام داشته است .اغلب این سربازان‌چترباز‌ند.

ضمنا به‌کلیه هواپیماهای خطوط هوائی بلژیکی « سابنا » دستورداده شده پروازهای خودرا قطع کرده برای تخلیه اتباع بلژیك به‌کنگو بیایند .

فعلا ۳۷هواپیما به‌کنگورفته‌اند .

ضمنا هواپیماهای ارتش بلژیك غذا و مهمات به‌کنگو میبرند و در بازگشت فراریان‌رابه‌اروپامی‌آورند.

نیروی ذخیره

بروکسل ـ ۹ژوئیه ـ رویتر ـ به‌چتربازان ذخیره بلژیك دستور داده شد خودرا برای عزیمت بـه کنگو معرفی کنند .

سخنگوی ارتش بلژیك گفت عده این چتربازان دوگردان است.

از کشورهای همسایه

بروکسل ـ ۹ژوئیه ـ رویتر ـ قوای مسلح رودزیابه‌سوی ناحیه کاتانگا در کنگو رهسپار شدند تا جان اروپائیان را دراین ناحیه‌حفظ کنند. ولی وزیردفاع فدرال رودزیا این خبر را تکذیب کرد .

تخلیه اتباع آمریکا

واشنگتن ـ ۹ ژوئیه ـ یونایتد پرس ـ خبر مضروب شدن‌دیپلمات امریکائی لی‌لاورنس در کنگوسبب تاثر مقامات امریکائی شده‌است .

دربی این حادثه سفیر امریکادر کنگو از امریکائیهائی که درکنگو ماموریت دولتی ندارند دعوت کرد تااین کشور را ترك کنند . وی اعلام کرده‌است که وسایل لازم برای تخلیه کنگو دراختیارآنهاقرار دارد .

درمصاحبه تلفنی خبرنگاریونا‌یتدپرس باسفارت امریکا درکنگو معلوم شدکه شایعه حمله به‌سفیر و غارت سفارت صحت نداشته‌است. ضمنا سفارت امریکا اعلام کرده است که کلیه اتباع امریکا در سفارت گردآمده‌اند .

چندروز پیش نهروبرای بازدید از ناحیه‌لاداخ درمرزچین‌و هند وارد کشمیرشد . این اولین باری‌بود که‌پس‌از حوادث مرزی چین‌وهند ، نخست‌وزیر هنداز ناحیه مزبور بازدید میکرد نهرو دراین عکس به‌نیرو های مرزی ، هدایائی میدهد .

جمهوری عربی هواپیمای جت ساخت

قاهره ـ ۹ ژوئیه ـ خبرگزاری فرانسه ـ پرزیدنت ناصر طی نطقی که بمناسبت افتتاح کنگره عمومی وحدت ملی جمهوری‌متحدعربی‌ایراد نمود گفت : « اتحاد پنهانی بین امریکا و صهیونیسم جهانی همیشه سعی در برابر کوششهای مابرای تفاهم بیشتر با امریکا بوده‌است .

وی افزود : بدبختانه امریکا نتوانسته است به ارزش‌واقعی‌نیروی بزرك ملل عرب پی ببرد و سیاست خودرا برپایه پشتیبانی از بعضی عوامل مرتجع که بملت خودخیانت میکنند قرارداده‌است .

رئیس جمهوری کشورمتحدعربی اضافه کرد هرچند که صفوف اول این عوامل توسط مردم در بسیاری از پایتختهای عربی جاروب‌شده‌است معذلك سیاست امریکا هنوزمفهوم حقیقی حوادث رادرك نکرده‌است.

پرزیدنت ناصر سپس به پیشرفت های اخیر جمهوری متحدعربی‌اشاره کرده و گفت اولین هواپیمای جت که کاملا توسط جمهوری‌متحدعربی ساخته شده ده روز است که بکار گماشته شده‌است . نطق جمال عبدالناصر از رادیو قاهره نیز پخش شد .

تظاهرات مهرپرستان بنفع کندی

لوس‌آنجلس ـ۹ژوئیه ـ خبرگزاری فرانسه ـ امروز کنگره حزب‌دمکرات برای تعیین نامزد این‌حزب‌درانتخابات ریاست جمهوری تشکیل خواهد شد . در حال حاضر چهار نفر از سناتور های نیرومند شانس نامزدی دارند که عبارتند از کندی ، استیونسن ، سمینگتون و جانسون . دیروز گروهی از طرفداران کندی و از جمله فرقه آفتاب پرستان ، که ریشه مذهبی‌آنها را باید در ایران جستجو کرد ، در برابر هتل بالتیور تظاهراتی کردند .

مجلس لبنان

طرفدار استقرار روابط‌حسنه باکشورهای عربی‌است

بیروت ـ رویتر ـ ۹ژوئیه ـ مجلس لبنان فرداتشکیل جلسه میدهد تا رئیس خودرا تعیین کند. باتشکیل مجلس لبنان دشمنان جنك داخلی ۱۹۵۸ دراین کشور بار دیگر در مقابل یکدیگر قرار میگیرند. اما این‌بار بصورت همکار بایکدیگر مواجه خواهند شد.

ازیکطرف کامیل شمعون که بنمایندگی انتخاب شده وازطرف دیگر رشید کرامی دشمن وی‌که پس‌از اوبه‌نخست‌وزیری رسید، در این مجلس عضویت دارند. مجلس جدیدلبنان طرفدار استقرار روابط حسنه باکشورهای عربی است. با شکست اغلب کاندیداهای ضدناصر تصور میشود که جمهوری عربی روش دوستانه‌ای نسبت‌بدولت جدید لبنان درپیش خواهد گرفت . در مجلس جدید ۵۴ مسیحی و۴۵ مسلمان عضویت دارند.

روژه وادیم

ازآنت جدا میشود

پاریس ـخبرگزاری فرانسه ـ ۹ ژوئیه ـ امروز در محافل سینمائی پاریس وسراسر فرانسه صحبت از جدائی«روژه‌وادیم» و«انت‌استروی‌برك» می‌باشد .

وادیم درحالیکه‌دربیمارستان تحت یك‌عمل جراحی قرار گرفته بود ، عرضحال طلاق‌راتقدیم کرد. آنتدر همان لحظه عازم سنت‌تروپزبود، نام انت‌مدتی است که با ساشادیستل گیتاریست وخواننده و هنرپیشه برده میشود واکنون وی نیز درسنت تروپز بسر میبرد . ساشادیستل مدتی است که‌بعنوان‌محبوب‌ترین‌خواننده‌فرانسوی معرفی شده است .

ایتالیا هنوز متشنج است

• درحوادث خونین این کشور تاکنون ۱۱ نفرکشته شده وصدها تن مجر بازداشت گردیده‌اند

• روز گذشته در سنای ایتالیا زدوخورد شدیدی روی داد

رم ـ ۹ژوئیه ـ رویتر ـ تاامروز بیش ازیازده نفردر قیام های‌سرتاسر ایتالیا مقتول و بیش‌از صد ها نفر مجروح و مصدوم گردیده‌اند . نیرو های مسلح پلیس و نمایش‌دهندگان ضد فاشیست بار دیگر در «پالرمو» بجان هم افتادند و در رم فریاد های مرك بر سناتور ها درفضا طنین‌افکن بود .

در « پالرمو » مرکز سیسیل۳۷۰ نفر بازداشت‌گردیدند و ٤نفرکشته شدند که یکی از آنها زن بوده است و ۱۳۷ نفر نیز مجروح‌شدند.

پلیس رم گزارش داد که ۲۱تن از توطئه گران کمونیست را که بنیان‌گزار شورش های یازده روز اخیر بوده‌اند ، بهای میز محاکمه کشیده است.

ارزیابی موقعیت

دیروز در مجلس سنا نیز برای سومین بار تشنج وزدو خوردرویداد زیرا دو تن از کمونیستها در نظر داشتندیك‌نماینده دموکرات‌مسیحی را از کرسی خطابه پائین بکشند . در رم پس از آنکه کابینه تامبرونی پیشنهاد ترك مخاصمه را رد کرد و اعلام داشت که وظیفه اعاده نظم را کماکان عهده‌دارخواهد بود ،احزاب سیاسی به ارزیابی موقعیت خود در وضع بحرانی وحاد کنونی‌پرداختند.

پرچمهای لیمه افراشته

دولت ایتالیا اعلام کرد که قبول متارکه از طرف کابینه ، آزادی دولت را در اعمال قانون واعاده‌نظم محدود میسازد . دولت کنونی‌ایتالیا که در آوریل گذشته بدنبال‌چندین هفته بحران کابینه تشکیل گردید، امیدوار است که لایحه بودجه را از پارلمان بگذراند و در ۲۳ اکتبر آینده انتخابات محلی و ایالتی رابا موفقیت انجام دهد.

امروز (شنبه) در شهر صنعتی « رگیومیلیا » واقع در شمال‌ایتالیا که پایگاه دست چپی ها بشمار میرود ، هزاران نفر از مردم در خیابانها تجمع نموده و در تشییع جنازه‌پنج جوانی که در روز پنجشنبه گذشته با گلوله های پلیس از پا افتادند ،شرکت کردند . دیروز پرچمها در شهر « رگیومیلیا » بحالت‌نیمه افراشته درآمده بود .

در مراسم تشییع جنازه ، یکی‌از نخست وزیران سابق ایتالیا بنام سناتور فرد چیوپاری عضو حزب سوسیالیست نیز شرکت کرد . در مراسم دیروز که تمام مردم رامتاثر ساخته بود واقعه سوئی رخ نداد.

نیرو های ضربتی

رم ـ ۹ ژوئیه ـ یونایتدپرس ـ در رم و شهر های دیگر ایتالیا ، کمونیستها و عناصر سوسیالیست دست چپ شورای مقاومت وسازمان های طرفدارآنها،شورش بپاکرده‌اند کمونیست های جوان و سر سخت نیز به‌آتش این شورش ها دامن میزنند و«نیروهای‌ضربه » کمونیست ها نیز کمك میکنند . کارگران کمونیست که وظیفه‌ایجاد اعتصابات را برعهده دارند در پیشاپیش صفوف شورشیان حرکت میکنند . آنها میگویند که میخواهند بمدنفوذ روز افزون نئو فاشیسم کیراسر ایتالیا را فرا گرفته بطور المتـ آمیز تظاهر کنند ، ولی پلیس وحشی » باعث زدو خورد میردد . ولی کمونیستها درواقع در نمیارند که دولت را واژگون سازندخود در راس حکومت‌قرار گیرند‌اگر آنها بتوانند چنین کنند پیوهای اقتصادی و دفاعی ایتالیا را باب می گسلند و پایگاه های امریا و ناتو را تعطیل خواهند کرد.

جنبه ضد امریکائی ؟

درباره اینکه آیا متظاهرین به ضد امریکائی دارند باید گفت‌که هنوز چنین امری ثابت نشده‌است. کلیه نیروی آنها علیه دولت و قوی تامینیه متمرکز گردیده است. رهبری عملیات باتولیاتی رئیس‌حز، کمونیست ایتالیاست که بتازگی اخذ تعالیم از مسکو بازگشته‌است

محافل مطلع میگویند در مور این سئوال که آیا اوضاع بحرانی کنونی ،بجنك‌داخلی منجر می‌گردد نیز باید پاسخ منفی داد . زیرا پلیس ایتالیا سخت‌گیر و دد تاکتیك مبارزات خیابانی مهارت کافی داردو در حال حاضر کمونیستها مجهز به سلاح های با اهمیتی نیستند . آنها در ۱۹٤۸ که در چند شهر دست بکودتا زدندسلاحهای کافی داشتند. معذلك بزودی درهم شکسته‌شدند.

دولت قوی و ثابت

درباره اینکه آیا این بحران بزودی پایان می یابد ، پاسخ‌اینست که انتظار میرود کمونیستها درکار خود ملایمت و تعدیلی قائل گردند. زیرا میدانند که دولت ثابت است .

بهر حال دولت تامبرونی یك‌دولت موقت است که قول داده است ،پس از تصویب لوایح بودجه ،در پارلمان در ماه اکتبر کناره گیری کند.

تقلیل محکومیت زندانیان درعراق

بغداد ـرویتر ـ ۹ژوئیه ـ بموجب فرمانی که از طرف عبدالکریم قاسم صادر شده محکومیت زندانیانی که در دادگاههای عراق محکوم شده اند ده در صد تقلیل خواهد یافت . این فرمان که بمناسبت روز انقلاب عراق‌صادر شده‌شامل محکومین کلیه دادگاههای نظامی و غیر نظامی است .

لئوپولدویل ـ رویتر ـ خلاصه حوادث نه روزه استقلال کنگو بقرار ذیل است

۳۰ژوئن ـصدای تیرتوپ نشان میدهد که‌کنگوی بلژیك مستقل شده است .سیاهان در خیابانها میخوانند ومیرقصند .

۱ ژوئیه ـسیاهان وسفیدان به‌اتفاق استقلال کنگو راجشن گرفته‌اند.

۳ژوئیه قبایل باکنگو و آباکا بانیزه‌و شمشیر بجان هم افتاده تیرهای زهرآلود درلئوپولدویل بهم‌میاندازند ونشانه‌های طغیان آشکار است ۳۶۰تن زخمی شده‌اند .

۳ژوئیه ـجنگهای قبایل تشدید شده‌است

٤ژوئیه ـاعتصاب کنندگان سیاه به‌خیابانها آمده‌اند وتقاضای مزد اضافی دارند . ده تن‌از اعتصابیون درأثرگلوله سربازان مقتول شدند .

۵ژوئیه ـزدوخوردهای قبایل به شهرهای دیگر کشیده است و در لولوآبورك عبورومرور را ممنوع ساخته‌اند .

٦ ژوئیه ـسربازان سیاه علیه افسران بلژیکی شوریده‌اند وافسران اروپائی وخانواده آنها درسربازخانه لوکالا محصورند .

۷ ژوئیه ـفراریان اروپائی از مناطق شورش میگریزند و سربازان شورشی به‌تجاوز وقتل‌وغارت به‌اروپائیان دست‌زده‌اند .

۸ژوئیه ـلومومبا نخست‌وزیر کنگواعلام‌کرد که‌باسربازان توافق کرده است‌ولی هزاران اروپائی گریخته‌اند .آخروقت نیز خبرشورش مسلح در ناحیهٔ کاتانگا واصل شد .

۹ ژوئیه ـسربازان سیاه بروی فراریان سفید شلیك میکنند . حکومت بلژیك نیروهای مسلح خودرا به‌کنگو فرستاده اوضاع مغشوش وغیر معین است .

آگهی های تسلیت

با نهایت تاسف درگذشت شادروان سرکار سرهنك سپهرابزاده را بفامیل های محترم و بازماندگان آنمرحوم‌بویژه بجناب آقای محمد قلی سپهرابزاده تسلیت عرض می کنم .

سروان رضا معتمدی افسر راهنمائی

جناب آقای هومرموشول کفیل محترم موزه مردم شناسی

با قلبی اندوهگین مصیبت وارده را بحضرت عالی‌تسلیت گفته سلامت و بقاء جنابعالی و خاندان ارجمند را از درگاه ایزد متعال خواستاریم .

از طرف فارغ‌التحصیلان سال ۳۸ باستان شناسی

پرویز قربانیان ـ محمد باقر شبیر ـ محمودپاکزاد

سازمان کوهنوردی‌واسکی اداره تسلیحات ارتش با کمال تاسف مصیبت وارده را بخانواده ثقفی بخصوص‌دوست ارجمند سرکار سرگرد عباس ثقفی تسلیت می گویند .

با نهایت تاسف‌درگذشت شادروان شاهزاده اسدالله نوبان‌را ببازماندگان آنمرحوم بخصوص بدوستان ارجمندم آقایان دکتر ملك‌ناصرنوبان و دکتر ملك منصورنوبان تسلیت می گویم

دکتر شایانی

کارکنان ناحیه راه آهن خراسان بالاخص مامورین‌بهره برداری ضایعه اسفناك فوت جانگداز مرحوم علی حیدربزرگر معاون اداره کل بهره‌برداری راه آهن را ببازماندگان آنمرحوم وعموم‌کارمندان بهره‌برداری تسلیت می گویند .

آ ـ ۱۲۲٦۷ **رئیس ناحیه راه آهن خراسان ـ نهرودی**

با نهایت تاسف مصیبت وارده را به آقای مرتضی خجندپور وخانواده محترم تسلیت عرض می نمایم .

آ ـ ۱۲۳۳۵ **صدرالدین نراقی**

کارکنان اداره پست و تلگراف و تلفن سبزوار ضمن کمال تاسف فوت مرحوم اسدالله نوبان همکار صدیق وشریف خود را بخاندان محترم اشراقی و نوبان بویژه حضور مبارك جناب آقای مهندس اشراقی وزیر محترم پست و تلگراف و تلفن تسلیت عرض می نمایند .

محمدتقی کسمائی رئیس اداره پست و تلگراف تلفن شهرستان سبزوار آ ـ ۱٤۳۵٤

تیمسار سرلشگر دادستان

مصیبت وارده را به آن تیمسار معظم تسلیت عرض نموده سلامتی و بقای ذات مقدس‌و خاندان جلیل را از پیشگاه الهی استدعا دارم . **دشت‌میشان ـ دارائی ـ اسدالله توفیقی**

جناب آقای دکتر ملك منصور نوبان

مصیبت‌وارده را حضور محترم آن استاد ارجمند تسلیت عرض می نمائیم

دانشجویان سال پنجم دانشکده دندانپزشکی

ضایعه در راه آهن دولتی ایران

کارکنان و کارمندان راه آهن و کشتیرانی آذربایجان‌فوت جانگداز مرحوم مغفور آقای حیدرعلی برزگر افسر عالیرتبه و صحیح‌العمل راه‌آهن دولتی ایران را به بازماندگان آنمرحوم تسلیت عرض وخود را در این مصیبت بزرك شریك دانسته و بقای عمر کلیه بازماندگان‌آنمرحوم‌رااز درگاه پاك خداونـد متعال مسئلت می نمایند .

رئیس ناحیه راه آهن و کشتیرانی‌آذربایجان ـ مهندس‌اسد

سرکار سرهنك کورس مهر

مصیبت وارده را بجنابعالی تسلیت عرض می نمائیم

آ ـ ۱۲٤۰۵ **افسران دوره‌توجیهی دانشگاه نظامی**

جناب آقای مهندس ناصر رضوی

درگذشت شادروان پدر بزرگوارت را با نهایت تاثر و تالم روحی تسلیت می گویم **ایرج اختر خاوری**

آقای دکتر هوشنك برزگر

مصیبت وارده را بجنابعالی و خانواده تسلیت‌میگوئیم

نورالدین فرهیخته ـ منوچهر فلاح‌نژاد

جناب آقای حسین آقا نصیر زاده

با کمال تاسف وتاثردرگذشت پدر بزرگوارتان را به حضور عالی وسایر فامیل محترم نصیر زاده تسلیت عرض نموده دوام و بقاء آن‌خاندان جلیل را از خداوند بزرك مسئلت دارد .

سرهنك پوریان

درگذشت دوست عزیزمان مهدی کرکی را بخانواده محترم کرکی تسلیت می گوئیم

جمشید میرهادی ـ حسین محمودی ـ آریا حضرتی ـ محمود ودودسیدی آ ـ ۱۲۳۲۵

جناب آقای مهندس وحید غیائی

مصیبت‌وارده را بجنابعالی‌وفامیل محترم تسلیت عرض می نمائیم .

آ ـ ۱۲۳۷۵ **مهندس‌سیدتقی خلیلیان ـ مرتضی‌دادگستر**

مصیبت وارده را بخانواده سپهرابزاده خصوصا به‌آقای محمد قلی سپهرابزاده تسلیت می گوید .

آ ـ ۱۲۳۹۷ **جهانگیر کرکی**

جناب آقای مهندس وحید غیائی

با کمال تاسف مصیبت وارده را بجنابعالی و خاندان محترم تسلیت عرض می نمائیم .

مهندس مدیر مسیحائی ـ مهندس افتخاری ـ مهندس مشحون ـ مهندس وافی ـ مهندس بازرگانی ـ دادگستر ـ آقابابیان ـ دولتی آ ـ ۱۲۳۸۷

با یکدنیا تالم و تاثر مصیبت جانگدازی که منجر به شهادت سه نفر از همکاران مان در راه انجام وظیفه گردیده بعموم بازماندگان مقتولین‌تسلیت عرض می نمائیم

از طرف کارمندان سازمان ریشه‌کنی مالاریای ساوه‌وکرج

آ ـ ۱٤٤۲٤ **سیروس‌بشری**

جناب آقای خجندپور رئیس اداره‌بازرسی‌فرهنك استان‌تهران

مصیبت وارده را به آنجناب و خانواده محترم تسلیت عرض می نماید

از طرف کارکنان دبیرستان راشدی ـ نورالله دانش

جناب سرگرد محسنین

مصیبت وارده را بحضرتعالی و خانواده محترم تسلیت عرض می کنم . آ ـ ۱۲۳٦۹ **د ـ بابائی**

از طرف اولیاء و کارکنان دبستان و دبیرستان شمس‌آوری‌مصیبت وارده را به خانواده علیخانی صمیمانه تسلیت عرض مینماید

آ ـ ۱۲٤۸۷ رئیس دبیرستان ـ امینی

جناب آقای خجندپور ریاست محترم اداره بازرسی

با کمال تاثر مصیبت وارده را به آندوست ارجمند تسلیت عرض می کنم **عشقپور**

خاطرات ایدن

ترجمه : غلامحسین صالحیار

-۱۳۸-

دولت مصر از این وضع استفاده فوری کرد و اجازه داده شد موقعیت ضعیفی که داشت ناگهان تبدیل به وضع نیرومندی گردد .

آنها اعلام کردند مسئله پاك کردن کانال را مورد توجه قرار نخواهند داد مگر آنکه نیرو های انگلیس و فرانسه خاك مصر را تخلیه کنند . حتی خاطر نشان ساختند که با استفاده از وسائل لاروبی انگلیس و فرانسه توسط سازمان ملل متحد نیز موافقت نخواهند کرد .

هیچگونه تضمینی در دست نبود که پس از ورود و خروج نیرو های سازمان ملل متحد نیز آنها با پاك کردن کانال سوئز موافقت کنند .

سازمان ملل متحد در برابر فشار مصریها تسلیم شد . آقای هامرشولد دبیر کل سازمان ملل حتی قبل از مسافرت خود به قاهره در تاریخ ۱۶ نوامبر بطور دربست نقطه نظر مصریها را مورد قبول قرار داده بود.

او بما اطلاع داد که قبل از تخلیه خاك مصر هیچگونه ترتیبی برای پاك کردن کانال و یا اداره آن نمی توان داد .

در این موقعیت خاص وزیر خارجه ما عازم نیویورك شد ومدت ده روز در آنجا بسر برد و یك سلسله کوششهائی بعمل آورد که بنحو قابل ملاحظه‌ای باشکست مواجه گردید .

چند روز قبل از این مسافرت ، رئیس جمهور آمریکا مکالمه دوستانه‌ای باسفیر جدید ما ، سرهارولدکاسیا ، بعمل آورده بود .

مذاکرات آنها هنگام تقدیم اعتبارنامه سفیر ما صورت گرفت ،آقای آیزنهاور در این مذاکرات اظهار داشته بود که از لحاظ تاکتیکی بشدت با رویه ما مخالف است ،ولی نظریات ما را درباره سرهنك ناصر قبول دارد .

او موافقت داشت که وظیفه فوری ما را پیدا کردن راه‌حلی برای قضیه سوئز واختلافات اعراب واسرائیل تشکیل میدهد .

نرم نمیشدند ...

اینها کلمات امیدوار کننده‌ای بود ، اما نظریات رئیس جمهور در نحوه کاردستگاه وی انعکاسی نداشت .

آقای دالس در این هنگام مریض بود و کسانیکه در غیاب وی تصدی دستگاه وزارت خارجه آمریکا را بعهده داشتند ، در برابر استدلالات وزیر امور خارجه ما بطرز خشنی رویه منفی در پیش گرفته بودند .بادردست داشتن «پرت سعید» توسط ما و صحرای «سینائی» توسط نیرو های اسرائیل ماموقعیت مناسبی برای داد و ستد وچانه زدن داشتم . قبل از آنکه این نقاط را ازدست بدهیم ،بایستی مطمئن میشدیم که کانال بسرعت پاك شده و راه حل کلی اوضاع این ناحیه مورد مذاکره قرار گرفته است .

طرحهای شوروی برای نفوذ در خاورمیانه ، خیلی بیش از آنچه آمریکائیها باور داشتند ، در حال توسعه وپیشرفت بود .

روسیه قاهره را بمثابه تکیه‌گاهی برای اقدامات بعدی خود در خاورمیانه تلقی میکرد . طرفداران کمونیست ها در سراسر این ناحیه وبخصوص در عراق و سوریه سخت سرگرم فعالیت بودند . همانطور که نوری سعید در سال ۱۹۵۸ ،چند روز قبل از قتل خویش گفته بود :

«تمام این حوادث نشان میدهد ، غیر از آنکه ناصر تحت کنترل قرار گیرد ، حوادث خاورمیانه در مقیاس وسیعی بنفع روس ها جریان پیدا خواهد کرد .»

وقتی وزیر خارجه ما در آمریکا این مطالب را مطرح کرد.وباتکیه بر آنها استدلال میکرد ، باعدم تصویب اقدامات مادر مصر از لحاظ اخلاقی مواجه میگردیدیم باو پاسخ داده میشد قبل از آنکه هرگونه اقدامی بعمل آید بایستی خاك مصر تخلیه گردد .

مقامات ایالات متحده آمریکا از هرگونه همکاری سیاسی در هر سطح و مقیاسی امتناع میکردند . آنها میگفتند که آمریکا ، انگلیس وفرانسه نباید در مظان این اتهام قرار گیرند که در پشت سر سازمان ملل متحد دست به توطئه زده‌اند .

کنه‌اعکس العمل آنها در برابر گزارش مامبنی بر نفوذ شوروی در خاورمیانه آن بود که اصرار ورزند نیروهای خود را باسرعت بیشتری از مصر خارج کنیم.

(ناتمام)

خروشچف گفت اگر امریکا بکوبا تجاوز کند

ما این کشور را هدف موشك قرار خواهیم داد

مسکو - خبرگزاری فرانسه - آسوشیتدپرس - یونایتدپرس - ۹ ژوئیه - خروشچف امروز درکنگره معلمین شوروی طی نطقی گزارشی از سفر خود باطریش داد

خروشچف قبلا به نتایج نیکوئی که از مذاکره با رهبران اطریش بدست آمده اشاره کرده و سپس به تعریف سیاست همزیستی مسالمت آمیز شوروی پرداخت .

خروشچف به دعوت کلیسای کاتولیك اطریش اشاره کرد که از مردم خواسته بود از هیئت نمایندگی شوروی مودبانه ولی بسردی استقبال شود . خروشچف گفت که حزب سوسیالیست اطریش هم چنین دعوتی از مردم کرده بود ، ولی مردم اطریش باوجود تمام این عوامل با گرمی تمام از هیئت نمایندگی شوروی استقبال کردند . این قسمت از اظهارات خروشچف با کف زدن شدید حضار مواجه گردید .

تهدید موشکی

خروشچف سپس اظهار داشت: اگر امریکا به کوبا تجاوز نماید شوروی قادر است موشك های خود را بسوی این کشور روانه نماید . مادارای موشکهائی هستیم که به فاصله ۳۰ هزار کیلومتر پرتاب میشوند .

خروشچف سپس اظهار داشت که موشکهای ماتا ۱۳ هزار کیلومتری پرتاب میشوند و من در قسمت اول اشتباه کردم ولی برد ۱۳ هزار کیلو متر هم کافی است و ما احتیاجی به برد ۳۰ هزار کیلومتر نخواهیم داشت.

پشتیبانی میکند

خروشچف دراین موقع در میان ابراز احساسات شدید بعملیات تجاوز کارانه امریکا علیه کوبا اشاره کرده و گفت : اتحاد شوروی از مبارزه مردم کوبا در راه استقلال و آزادی پشتیبانی خواهد کرد و هیچکس نخواهد توانست کوبا را به بردگی بکشاند .

خروشچف یکبار دیگر بامریکا اخطار کرد که در صورت هرگونه تجلوزی بکوبا اتحاد شوروی موشك های خود را بسوی امریکا روانه مینماید .

پیروزی کمونیسم

خروشچف سپس از پیشرفتهای شوروی در تمام زمینه ها سخن بمیان آورده و از نقش معلمین تمجید کرد و اظهار داشت که آنها باید جوانان را باروح مارکسیسم - لنینیسم آشنا نمایند .

خروشچف سپس اطمینان داد که کمونیسم پیروز خواهد شد .

خروشچف ضمن انتقاد از روش عده‌ای از محافل امریکائی وآلمان باختری که شوروی را به مداخله در امور اطریش متهم کرده‌اند ، اظهار داشت : اگر قرار باشد از مداخله در امور کشوری صحبت کرد دراین مورد امریکا مثال بارزی است که با تحریم اقتصادی کوبا این کشور را تهدید میکند ، ولی عصر دیکتاتوری بسر رسیده است .

دست دراز میکنیم

اتحاد شوروی صدای خودرا بلند کرده و دست خود را بسوی مردم کوبا که در راه استقلال مبارزه میکنند ، دراز میکند . ما هرکاری که لازم باشد برای پشتیبانی ازکوبا در این مبارزه انجام خواهیم داد .

خروشچف اضافه کرد که تمام کشور های سوسیالیست و کشور های صلح دوست پشتیبانی خود را از مردم کوبا در مبارزه عادلانه و استقلال طلبانه این کشور اعلام میدارند .

خروشچف اظهار داشت که ترقی فنون و علم در جهان ،فواصل را از بین برده و بهمین جهت امریکا دیگر از شوروی چندان فاصله ای ندارد .

هدف گیری دقیق

از طرف دیگر تویخانه شوروی قادر است در صورت لزوم از مردم کوبا پشتیبانی نماید . اگر محافل تجاوز کار پنتاگون (وزارت دفاع امریکا) جرئت تجاوز و مداخله در کوبا را بخود بدهند موشکهای ما همانطور که در آزمایشهای اخیر نشان داده شد بطور دقیق در چهار ضلعی فاصله‌ای که تعیین شده است، خواهند افتاد.

نخست وزیر شوروی گفت ما قادریم از لحاظ اقتصادی از کوبا حمایت کنیم و این کشور را یاری خواهیم داد تا به آزادی کامل نائل گردد .

خروشچف اضافه کرد هیچ کشوری قادر به نقض حقوق مردم کوبا نیست.

شبیه اخطار بولگانین

سخنرانی خروشچف بدون دعوت قبلی از نمایندگان سیاسی و خبرنگاران خارجی بعمل آمد و لحن آن بی شباهت به اخطاری که درزمان بحران کانال سوئز مارشال بولگانین برای انگلیس و فرانسه فرستاده نبود.

نخست وزیر شوروی پس از اشاره به اقداماتی که امریکا برای تحریم اقتصادی کوبا بعمل می‌آورد گفت ما به برادران کوبائی خود کمك خواهیم کرد تا تحریم اقتصادی امریکا را بشکنند .

خروشچف گفت کشور های امریکای لاتین در فقر و مسکنت بسر میبرند و دلیل آن ثروت بیحساب انحصارات امریکائی است .

مردم راحت ترمیخوابند

خروشچف ضمن سخنرانی خود گفت: دراتریش پایگاه خارجی وجود ندارد و مردم اینکشور میتوانند آسوده‌تر از مردم نروژ وژاپن بخوابند. وی گفت درایتالیا پایگاه موشك وجود دارد واگرچنین امری صحت نداشت من حاضرم معذرت بخواهم ولی اطمینان دارم که لزومی ندارد چنین معذرتی خواسته شود .

خروشچف مجددا به سفر خود باتریش اشاره کرد وگفت همه جاز من بگرمی استقبال شد ولی دریك نقطه دونفر که جلوی یك اتومبیل آلمانی ایستاده بودند مشت های گره کرده خودرا بسوی من دراز کردند. من فکر کردم به‌چنین مردمی باید نظیر خودشان پاسخ داد این بود که منهم مشت‌های خود راگره کرده بسوی آنها تکان دادم! شاید آنها سربازان آلمانی بودند که مسلما روز میدان دربرابر مالینوفسکی ماتاب نخواهند آورد.

خروشچف درپایان فیدل کاسترو راقهرمان ملی کوبا خواند وگفت: نه‌تنها تمام کشور های سوسیالیست وهمه اعضای طبقه کارگر بلکه تمام افراد مردم شیفته صلح در سراسر جهان باید علیه امپریالیسم امریکا دست بمبارزه بزنند.

دوگل گفت تعیین سرنوشت الجزایریها مربوط بخود آنهاست

اورکس - ۹ژوئیه - خبرگزاری فرانسه - ژنرال دوگل طی نطقی کوتاهی که در استانداری اورکس دربرابر ۷۰۰ نفراز شهرداران استان مزبور ایراد نمود به مسئله الجزایر اشاره‌ای کرد وگفت :

«دربرابر ما مسئله الجزیره قرار گرفته است وما کوشش خواهیم کرد تا این مسئله راحل کنیم.

چیزیکه قبلا از همه لازم است اجرای آتش‌بس ودر مرحله دوم برقراری آرامش میباشد. پس از آن خود الجزایریها باید در مورد سرنوشت خویش تصمیم بگیرند.

ژنرال دوگل افزود در الجزایر همه مردم از جنك خسته شده اند وبمحض اینکه ما دستهای خود را درازکنیم آنجا کسانی هستند که این دستها را بفشارند.

مرك ومیر درشوروی

از تمام نقاط جهان کمتر است

مسکو - یونایتدپرس - ۹ژوئیه خروشچف نخست‌وزیر شوروی ضمن نطق خود دربرابر اتحادیه معلمین خاطرنشان ساخت که جمعیت شوروی به ۲۱۴ میلیون نفر افزایش یافته است

وی همچنین گفت که رقم مرك ومیر درشوروی از تمام کشورهای جهان پائین‌تراست ولی ارقامی برای اثبات این ادعا ارائه نکرد.

تقاضای ملی کردن تاسیسات امریکا در اندونزی

توکیو - ۱۰ژوئیه - آسوشیتدپرس- فدراسیون کارگری دست چپی سوماترای جنوبی از دولت اندونزی خواست که کلیه تاسیسات امریکائی هارا در اندونزی ملی کند.فدراسیون مزبور که «سوبی» نام دارد اعلام کرد که چون امریکا اقدامات نظامی هلند رادر «ایریان» غربی (گینه- جدیدغربی) تائید وتاکید میکند، دولت اندونزی نیز باید اقدام متقابل علیه آن دولت انجام دهد.

دولت هلند درعملیات نظامی خود از تائید معنوی امپریالیسم امریکا برخوردار است. امریکا میخواهد مبارزه عادلانه مردم اندونزی وطبقه کارگر راعلیه امپریالیسم هلند درهم شکند.

وزیر خارجه ژاپن کاندیدای نخست‌وزیری است

توکیو - ۹ژوئیه - رویتر - حزب لیبرال دمکرات کیشی پس از دو هفته کوشش نتوانست برسر تعیین جانشین کیشی پیشرفتی حاصل کند وتصمیم گرفت این موضوع را به شورایعالی حزب محول سازد.

قرارست ۱۳ژوئیه این کنفرانس عالی سه‌روزه حزب تشکیل شود. خودکیشی اعلام کرده است که ۲۳ژوئن استعفاخواهد داد.

بیم آن میرود که حزب لیبرال دمکرات کیشی برسر تعیین جانشین وی متلاشی شود .

بقرار اطلاع فوجی یاما وزیر امور خارجه ژاپن نیز کاندیدای احراز پست نخست‌وزیری گردیده است.

بدینوسیله از زحمات کارکنان خیاطی مد جهان بخصوص خانم صیائی مدیر محترم خیاطی مد جهان که در مدت کمی با علاقمندی و دلسوزی خیاطی و گلدوزی و نازکدوزی را باینجانب ثریا حیدری آموختند کمال تشکر را دارم .

آموزشگاه مد جهان - خیابان لولاگر

آ-۱۲۳۷۳

ثریا حیدری

دبستان جهان‌علم

برای سال تحصیلی ۴۰ -۳۹ همه روزه از ساعت ۸تا۱۲ صبح و از ۳ تا ۸ بعداز ظهر ثبت نام می نماید .

کلاسهای تجدیدی و فارسی طبق معمول سالهای قبل از سوم تیر ماه دایر شد . دانش آموزان سال قبل باید مجددا ثبت نام نمایند .

وسیله ایاب و ذهاب آماده است .

نشانی : سه راه زندان اول خیابان دانشکده پلیس دبستان جهان علم- سوکیاس - شماره تلفن ۳۸۶۷۰ آ-۱۱۲۹۹ ۳-۳

کافه رستوران شمیران

خیابان فردوسی - روبروی سفارت انگلیس

برنامه جدید

ستاره ترومپت ایتالیا معروف به ترومپت نقره

GIORGIO RIGAS

بهمراهی بالت اسپانیائی

برای پذیرائی بار تا سحر باز است

۱-٤ آ-۱٤۱۸۸

گروه رهنگی سوکیاس

آموزشگاه شبانه سوکیاس مژده میدهد که ازسوم تیر ماه جاری کلاس های زیر دایر شد .

۱- کلاسهای انگلیسی - ابتدائی - عالی - کلاسهای کنکور .

۲- کلاسهای علمی ابتدائی و متوسطه .

۳- ماشین نویسی فارسی و لاتین .

کلاسهای فوق بمدیریت میناس سوکیاس و استادان انتخاب‌شده تدریس میشود .

نشانی . سه راه زندان - خیابان دانشکده پلیس - دبستان جهان علم - سوکیاس شماره تلفن ۳۸۶۷۰ وسیله ایاب و ذهاب آماده است .

۳-۳ آ-۱۱۲۲۹

اطلاعات اقتصادی

صد کشور عقب‌مانده

در شماره گذشته گفتیم که موسسه‌ای بنام موسسه بین‌المللی عمران در جوار بانك بین‌المللی تاسیس خواهد شد تا بممالك توسعه نیافته‌ای که در پشت پرده آهنین نیستند کمك کند . سرمایه این موسسه يك میلیارد است و با این سرمایه میخواهد بکمك صدکشور که متجاوز از يك میلیارد و سیصد میلیون نفر جمعیت دارند بشتابد . در مورد اینکه سرمایه مزبور جهت چنین امر خطیری کافی نیست در شماره قبل سخن گفتیم و اینك بحث ما درباره وضع این صد کشور است .

کشور های مزبور توسعه نیافته و یا عقب مانده نام گرفته‌اند بدین علت که سطح زندگی فردی در این کشور ها خوب نیست‌بهداشت و فرهنك هنوز اشاعه کافی نیافته و همه از آن بهره مند نیستند . اکثر مردم سواد ندارند روشهای فنی نوین هنوز در مراحل ابتدائی بودهو صنایع توسعه کافی نیافته است . با آنکه در این کشور ها اکثریت مردم درآمد ناچیزی دارند اقلیت محدودی صاحب ثروت سرشار، میباشند سایر خصوصیات ممالك توسعه نیافته عبارتند از فقدان يك سیستم پولی و مالی و مالیاتی صحیح و عدم رشد دستگاههای‌اداری و قضائی و علاوه بر این وجود يك اکثریت روستائی .ضمنا بایدگفت که صادرات عموم این کشور ها مواد خام کشاورزی و معدنی و مقداری صنایع ظریفه دستی است و در صورتیکه با این صادرات مختصر نمیتوانند احتیاجات ارزی خود را جهت توسعه اقتصادی تامین نمایند.

در نیمی از این کشور ها که‌از آنجمله افغانستان و پاکستان و هندوستان را باید نام برد در آمدسرانه‌درسال ازصددلار تجاوزنمیکند در بیست در صد دیگر از جمله ایران و مصر و عراق و فیلیپین و تونس در آمد سرانه بین‌۱۰۰ تا ۱۵۰ دولار است و در بقیه این کشورها درآمد فردی بین ۲۰۰ تا ۳۰۰ دولار میباشد .

مطابق مطالعات سازمان ملل متحد کلیه کشور های افریقا و امریکای جنوبی و آسیا باستثنای ژاپون جزو کشور های توسعه‌نیافته هستند و جمعیت این ممالك در حدود دو میلیارد نفر میباشد .

بر رسیهائی که در باره جمعیت ممالك مختلف بعمل آمده است نشان میدهد که سرعت افزایش جمعیت کشور های کم در آمد بمراتب بیش از کشور های پر در آمد میباشد جمعیت آمریکا و کانادا و اروپا و روسیه در حال حاضر جمعا ۸۴۰ میلیون نفر است واین جمعیت در سال دوهزار به‌۱۲۶۰ میلیون نفر خواهد رسید در صورتیکه جمعیت کشور های توسعه نیافته آسیا و افریقا و امریکای لاتین اکنون ۲۰۰۰ میلیون بوده و در سال‌دو هزار به ۴۸۳۰ میلیون خواهد رسید بعبارت دیگر جمعیت ممالك کم در آمد که اکنون دو ثلث جمعیت جهان را تشکیل میدهند در سال ۲۰۰۰ پنج برابر جمعیت کشور های پر درآمد خواهد بود .

در حال حاضر مردم جهان چنان سرگرم اختلافات بین شرق و غرب هستند که مسائل مهمتر جهانی را فراموش میکنند .درصورتیکه شاید دو موضوع آن اندازه اهمیت داشته باشد که مسئله اختلاف بین روسیه و مغرب را بکلی تحت‌الشعاع قرار دهد یکی‌از این دوموضوع افزایش جمعیت کشور های کم توسعه و دیگری‌بیدارشدن‌افریقاست. اصولا این دو امر باندازه‌ای اهمیت دارد که مسائل دیگر را در خود محو میکند مثلا این سئوال پیش می آید که بر اثر افزایش جمعیت‌چین روسیه در چه موقعیتی‌قرار خواهدگرفت و با بیدار شدن افریقا چه تغییرات اقتصادی در اروپا رخ خواهد داد .

بهر جهت شاید مهمترین مسئله در برابر سازمان‌ملل آن باشد که ممالك ثروتمند را موظف سازد که بکمك کشور های کم در آمد بشتابند وسهمی از درآمد روز افزون خود را بدون قیود سیاسی درراه توسعه اقتصادی این کشور ها که جمعیتشان بطور سرسام آوری بالا میرود صرف کنند در غیر اینصورت در جهانی زیست خواهند کردکه ارزش زیستن ندارد .

دکتر مصطفی‌علم

ترانسفورماتور
ساده و اتوماتیك از ۲۵۰ وات ببالا و
دستگاههای : جوش . الکتریك . شارژباطری
رکتیفایر سینما وغیره
FARID
ساخت کارخانه صنایع تکنیکی فرید
تهران ــ خیابان مولوی ــ چهارراه گمرك شاهپور
تلفن ۲۱۱۵۶
آ- ۱۴۴۳۰

برای صدور روغن نباتی ایران بافغانستان

نمایندگان صنایع روغن نباتی ایران بافغانستان رفته‌اند

محصولات صنایع فلزی ونساجی وغذائی ایران کالاهای مورد نیاز مردم افغانستان است

برای اینکه محصولات صنایع ایران دربازارهای خارج عرضه شود باید دولت سیاست تشویق صادرات وسیعی اتخاذ نماید

از طرف کارخانجات روغن نباتی نمایندگانی بافغانستان فرستاده شده‌اند تا در باره میزان روغن‌نباتی که در این کشور میتوان بفروش رسانید مطالعه نمایند .

افغانستان بازار بسیار مناسبی برای روغن نباتی ایران است .

مرغوبیت نوع روغن نباتی ایران ونزدیکی راه‌ایران بافغانستان‌عواملی است که میتوان بکمك آنهامقادیر زیادی روغن نباتی به بازارافغانستان صادر کرد .

کارخانجات روغن‌نباتی‌برای آنکه بتوانند کالای خود را بهتر وارزانتر تهیه وصادر نمایند از وزارت‌صنایع و معادن و بازرگانی تقاضا هائی کرده‌اند که از انجمله تخفیف سود بازرگانی مواد اولیه است .

وزارت صنایع و معادن هم وعده هائی برای پیشرفت کار آنها داده است .

با توجه باینکه وزارت بازرگانی در طریق بهبود روابط بازرگانی ایران و افغانستان میکوشدوبا توجه باینکه‌ازطرف‌مقامات دولت‌افغانستان نیز در این زمینه حسن نیت ابراز میشودمیتوان‌امیدوار بودکه‌صادرات ایران بافغانستان توسعه پیدانماید.

کالا هائی که از ایران میتوان بافغانستان صادر کرد برای مردم افغانستان جنبه ضروری دارد ، از آنجمله میتوان انواع محصولات فلزی مانند اجاق ها و بخاری ها و آبگرمکن های نفتی و صندلی و میز و قفسه های فلزی آرشیو و محصولات نساجی از قبیل مخمل وپارچه های‌پشمی‌و بالاخره‌محصولات صنایع غذائی است .

از این جهت صاحبان صنایع مزبور معتقدند که دولت باید يك سیاست تشویق صادرا توسیع اتخاذ نماید تا موسسات صنعتی بتوانند در خارج از ایران نیز برای محصولات صنعتی کشوربازار فروش پیدا کنند و صادرات کشور علاوه بر محصولات کشاورزی از طریق محصولات صنعتی نیز افزایش یابد .

سرمایه دوشرکت بزرك افزایش‌یافت

سه شرکت جدید درتهران وشیراز تشکیل شد

•درشیراز برای خرید و فروش چای‌وانواع کالاهای مجازصادراتی و وارداتی شرکتی بنام شرکت سهامی چای سعدی شیراز باسرمایه پنج میلیون ریال بمدیریت آقایان حاج جلیل توتونچی و حاج محمد علی کاظمی و حاج زین العابدین‌مختاری تشکیل گردید .

•شرکت سهامی پخش چای گلابی در تهران باسرمایه‌پنج‌میلیون ریال برای پخش‌چای گلابی‌بمدیریت آقایان حاج محمد حسین محترم و عباس زارعی واسداله بنی زمان‌لاری تاسیس شد .

*درشیراز شرکت سهامی تولی وصادرات فارس برای تولید انوا محصولات و صادرات آن باسرمای بنجاه میلیون ریال بمدیریت‌آقایا حاج‌جلیل منتخب وعزیزالله قوام وجعفر ابطحی تشکیل شد .

•سرمایه شرکت سهامی مری از مبلغ بیست و نه میلیون ریال ب مبلغ هشتاد و يك میلیون ریا افزایش یافت .

*سرمایه شرکت تجارتی ریشم بامسئولیت محدود از پنج میلیو ریال به شانزده میلیون ریال‌افزایش یافت .

برای پیشرفت و تسهیل اجرای طرح‌های خانه‌سازی

وزارت دارائی وبانکملی باید سهامدار بانك ساختمانی باشند

طرحهای خانه‌سازی جدید نظیر نارمك دربانك ساختمانی تحت مطالعه است

سرمایه بانك ساختمانی درحال حاضر مقداری زمین است که بانك نمیتواند آنرا بفروشد

امروز اطلاع حاصل شد که در بانك ساختمانی چندطرح دیگرجهت احداث خانه های ارزان قیمت نظیر طرح‌نارمك دردست مطالعه‌است‌ولی هنوز مقامات بانك مزبور نظرقطعی خودرا در این مورد اعلام نداشته اند . زیرا طرحهای مزبور تاتصویب نهائی قابل تغییر می باشند .احتمالا پس از پایان کار های شهرسازی سیمصد دستگاه خانه های نارمك نظر بانك نسبت باجرای طرحهای جدید معلوم خواهد شد .

امروز يك مقام مطلع بانك ساختمانی در مورد فوق بخبرنگارما گفت آنچه مسلم است این است که بانك همیشه در فکر اجرای‌طرح های خانه سازی است اما مسئله‌مهم تامین اعتبار آن می باشد بانك در حدود قدرت مالی خود قدم برمیدارد وسرمایه بانك نیز مقداری زمین است که برای بانك امکان فروش آن نیست بنا براین برنامه های بانك نمی تواند زیاد وسیع باشد.

همین مقام درمورد شایعه ادغام بانك رهنی و بانك ساختمانی اظهار داشت این شایعات همیشه وجود داشته است اما آنچه که موجب تاسیس بانك رهنی شده علل اصلی ایجاد بانك ساختمانی نبوده است واصولا وظایف وهدفهای این دو بانك کاملا باهم منطبق نیست .

بانك رهنی در تمام دنیا وجود دارد وهدف آن کمك به مردم بی بضاعت جهت احداث وترمیم ساختمان و خانه می باشد . این همان وظایفی است که هم اکنون بانك رهنی به آن عمل می کند .

بانك ساختمانی برای تمرکز امور ساختمانی وشهر سازی و تهیه طرحها وبروژه های بزرك خانه‌سازی بوجود می آید واصولا مسئله‌مسکن وخانه سازی و شهر سازی برای کشور رابطور کلی چه از نظر حال وچه از نظر آینده مورد مطالعه و بر رسی قرار میدهد در صورت لزوم وامکان اجرا می کند .

این وظیفه در حال حاضر مانند جا های دیگر دنیا بعهده بانك ساختمانی است با این تفاوت که اعتبار کافی در اختیار ندارد .

آنچه که در بانك رهنی و بانك ساختمانی باید‌مشترك‌باشد ومتاسفانه درحال حاضر نیست سهامداران آن می باشند سهامداران بانك رهنی وزارت دارائی وبانك ملی هستند که درنتیجه تسهیلات فراوانی بخصوص از لحاظ اعتبار جهت بانك مزبور فراهم‌می شوددر حالی که‌سهامداران بانك ساختمانی وزارت کشاورزی است وامکان فراهم کردن چنین تسهیلاتی را ندارد دولت باید بانك ملی ایران بخصوص وزارت دارائ را سهامدار بانك ساختمان بکند تا بانك ساختمانی هم مان بانك رهنی بتواند از تسهیلات اعتباراتی که‌از طریق سهامدارا می تواند برای خود فراهم ک استفاده نماید . بخصوص تسهیلا که وزارت دارائی در حدود وظای واختیارات خود می تواند برای‌بان فراهم سازد می تواند در پیشرف کار بانك خیلی موثر باشد .

کاشناسان صنایع روستائی ژاپن وارد تهران شدند

ژاپن امسال ده‌کارشناس دیگر بایران میفرستد

يك هیئت ژاپنی صنایع روستائی واردتهران گردید تامطالعات وبررس های مقدماتی راجع به‌تاسیس يك مرکز آموزش فنی بعمل آورد. د نظراست که يك مرکز آموزش فنی از طرف وزارت صنایع ومعادن‌د کرج تاسیس گردد وهدف آن تعلیم وتربیت کارگران متخصص دررشت صنایع روستائی وتعمیرماشین آلات فلزکاری ومهندسین صنعت پلاستیك میباشد.

این هیئت تحت ریاست آقای توسینوزوماکینوتایب رئیس شرک ماشین آلات ژاپن به‌نقاط مختلف کشور مسافرت خواهد نمود تا باوضعیت فعلی صنایع روستائی ایران آشنا شده وراجع به‌تاسیس‌مرک آموزش فنی بامقامات ایران مذاکره نماید.

يك مقام مطلع سفارت ژاپن امروز بخبرنگار مااظهار داشت د ظرف شش ماه آینده‌دولت ژاپن‌ده کارشناس درزمینه‌های‌مختلف‌مطالعات بعمل آورده وگزارشاتی تهیه خواهند نمود.

از اعتبار وام‌های صنعتی

بانکملی محلی برای پرداخت وام ندارد

باآنکه مدتی است بانك ملی توصیه جدید وام صنعتی‌نمی‌پذیرد وطی این‌مدت مبلغ قابل توجهی ازاقساط وامهای پرداختی قبلی مسترد شده است با اینوصف هنوز بانك ملی برای پرداخت وام صنعتی توصیه جدید قبول نمیکند و فعلا بتدریج به توصیه های‌وام که قبلا بتصویب رسیده وببانك ملی ارسال‌شده رسیدگی کردمو وام درخواستی آنها را میپردازد .

تعداد توصیه های تصویب شده وام کوچك صنعتی که هنوز وام آن پرداخت نشده به تعداد زیاد در بانك ملی وجود دارد که فعلا محلی برای پرداخت وام آنها نیست .

مقامات بانك ملی میگویند پرداخت وام توصیه های تصویب شده وقبول توصیه های جدید از محل اقساط برگشتی وامهای پرداختی قبلی امکان پذیر است و این اقساط نیز بتدریج ببانك مسترد میشود و غیر از مبالغ اقساط مذکور بانك ملی فعلا برای پرداخت وام صنعتی محل دیگری در اختیار ندارد .

براثر بارندگی‌های چند روز اخیر

محصول برنج شمال موقتا نجات یافت

برای اینکه محصول برنج‌گیلان و مازندران از بین نرود باید حداقل دوبار دیگر باران کافی ببارد

باران بسیار مفیدی که طی چند روز گذشته‌درشمال باریده دروضع برنج بسیار موثر بوده است درحالی که تا چندی پیش بی آبی وخشکی محصول برنج سراسر منطقه‌گیلان ومازندران را تهدید می کرد حتی در بعضی مناطق برای تقسیم آب سرو صدا وزدو خورد هم صورت گرفت . رود خانه های شمال بخصوص سفید رود در گیلان‌وهراز در مازندران دچار بی آبی شدید شده بودند که هنوز هم این بی‌آبی در رودخانه های مزبور کم وبیش باقی است ولی باران اخیر احتیاج باب برای آبیاری راتا حدودی‌مرتفع ساخت .

بارندگی اخیر سطح آب سفید رود را بالا آورد زیرا سیلابهای‌کوه های اطراف همگی به سفید رود سرازیر شد. در رود های دیگر هم وضع بهمین نحو است ولی کافی برای رفع احتیاجات مزارع ازنظر آبیاری نیست باران اخیر با وجود مفید بودن هنوز خطر خشکی را برای برنج رفع نکرده است چون اولین محصول برنج که چمپا باشد در نیمه دوم مرداد بدست می آید تا آنموقع مزارع برنجکاری بدوآب دادن کافی که در حال حاضرحتما از باران باید تامین گردد احتیاج دارد . اگر این دو باران بموقع نبارد خطر برای محصول برنج‌وجود خواهد داشت‌برنج چمپاخوراك اصلی زارعین شمال است ومورد احتیاج شدید هم می باشد برنج های‌صدری وگرده ونظائر آن که‌در شهریور ماه بدست می آید احتیاج به باران بیشتری دارند آنچه‌که فعلاانتظارش می‌رود این است که اواخر ماه‌جاری **واواسط مرداد باران کافی ببارد.**

باران اخیر برای سیفی کاری و پنبه وچای ودیگر محصولات هم مفید وتقریبا بارانی بدون ضرر بود.

BECCHI بکی
کارخانجات معظم بکی (Becchi)
محصولات اجاق گاز و یخچال خود را در فروشگاههای ذیل عرضه مینماید :
۱ـ فروشگاه البرز ـ خیابان شاه‌جنب سینمانیاگارا
۲ـ فروشگاه جلال ـخیابان نادری .
۳ـ فروشگاه فرشید ـخیابان شاهرضا نبش‌خیابان‌بهار.
٤ـ فروشگاه فیروزه ـخیابان نادری پاساژنوین .
٥ـفروشگاه مینروا ـ خیابان شمیران بین حقوقی‌و آمل .
٦ـ فروشگاه شبان ـخیابان نادری چهار راه بهرامی .
۷ـ فروشگاه مشتری ـخیابان شاه جنب ۲۰متری دوم .
۸ـ فروشگاه ندا ـخیابان پهلوی چهار راه امیر اکرم .
۹ـ فروشگاه امید ـ درشهرستان تبریز
۱۰ـ فروشگاه امید ـ درشهرستان رضائیه

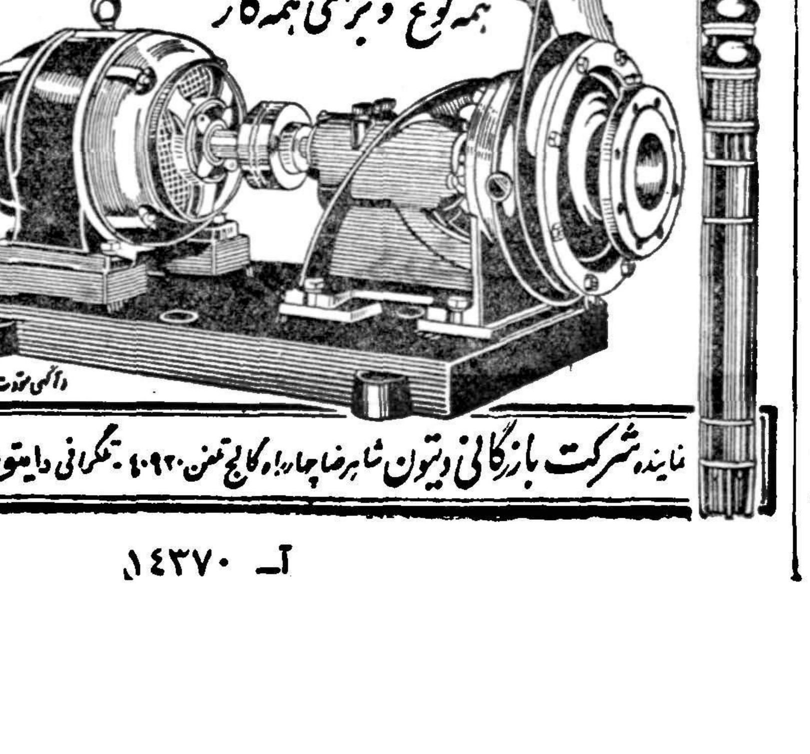

آ- ۱٤۳۷۰

بهلر
تیغ مخصوص برش کاغذ و مقوا باندازه های مختلف بدون سوراخ
ساخت کارخانه فولادسازی بهلر

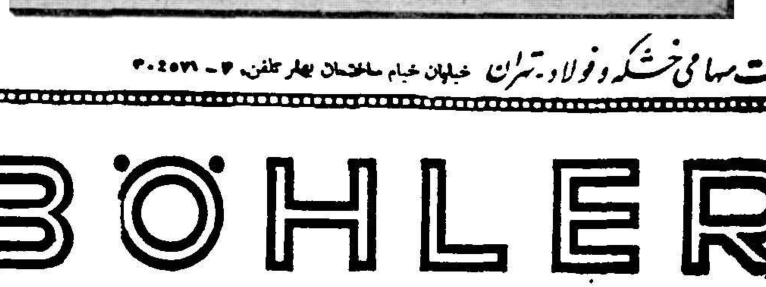

شرکت سهامی خشکه و فولاد - تهران خیابان خیام ساختمان بهار تلفن ۶ - ۳۰۲۵۷۱
BÖHLER

شرکت سهامی آباد بنمایندگی
NEYRPIC
کار خانه های عظیم نریپك
سازنده انواع مختلف وسائل آبیاری و تنظیم جریان انهار از شرکت ها و موسساتیکه با ساختمان سد ها وتاسیس شبکه‌های‌آبیاری سرو کار دارند تمنی می نماید که برای هر نوع اطلاع و سفارش به نشانی زیر مراجعه فرمایند خیابان رفائیل روبروی باشگاه افسران شماره ۸۶ تلفن ٤٤۱۱۰

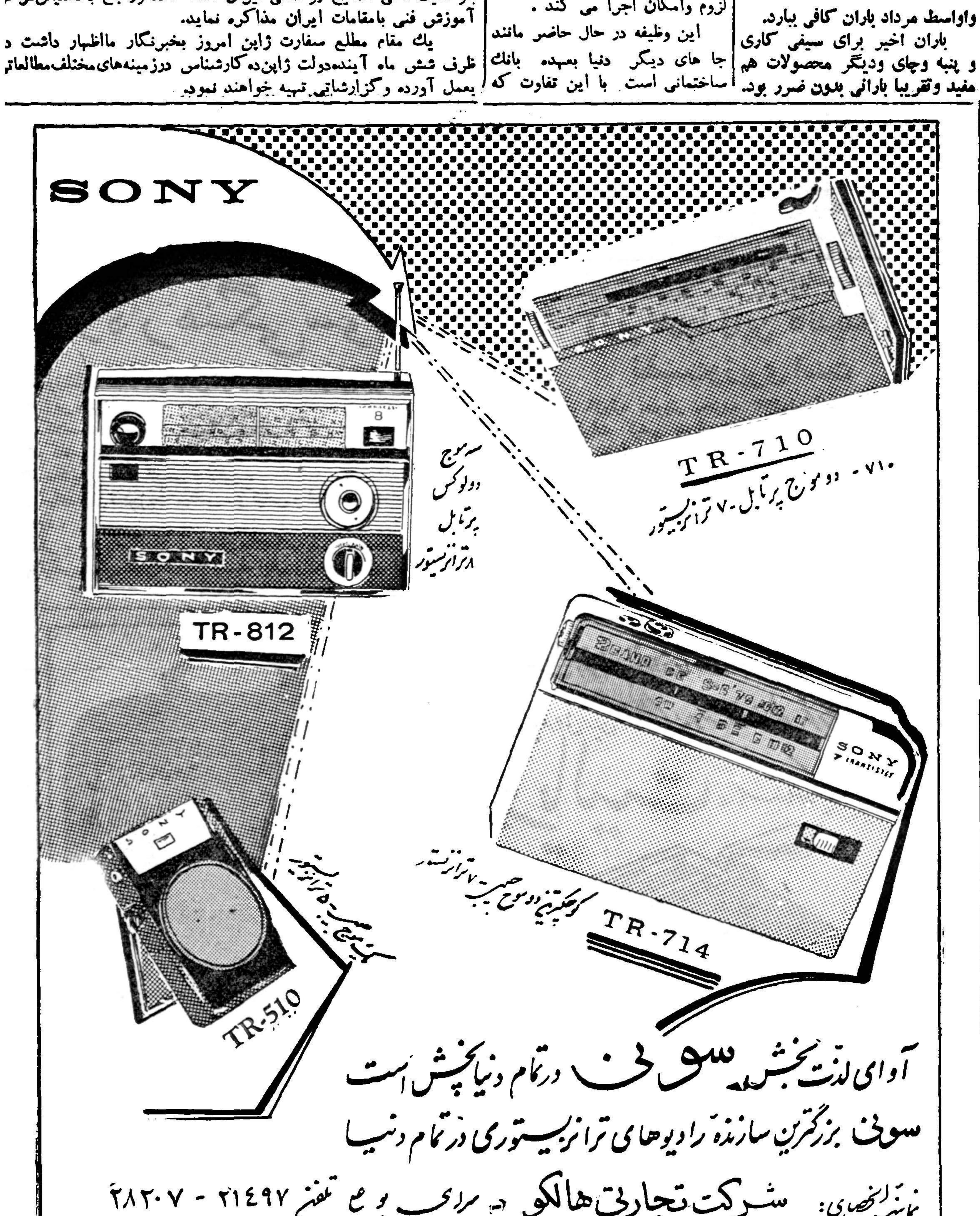

آ-۱٤٤۳٦ ۱-۸

انتقاد

از تماشاچی

تریاکیان غیرتمند

میگویند آدم تریاکی غیرت ندارد وبطریق اولی‌شیره‌ای هم غیرتمندنیست ولی بعقیده مخلص وباستناد خبرهای جسته و گریخته روزنامه‌ها غیرت را باید از تریاکیها آموخت .واقعا چه خوب است هموطنان ما از این عده که‌بغلط به بیحالی متهم شده‌اند پشتکار یادبگیرند . روزی نیست‌که این اشخاص بفکر اختراع تازه‌ای نیفتند و ابتکار جدیدی نکنند .چندی پیش وافور پی‌بو هم اختراع شد و آنرا بطور خصوصی در یکی ازگوشه های دنج پارك شهر بمعرض نمایش گذاشتند ولی‌بدبختانه مامورین‌انتظامی که مثل سایه تریاکیان صلحدوست را دنبال میکنند بوبردند و آنها را با اختراع گرانبهایشان دستگیر کردند . باز مدتی قبل از آن‌مامورین که شامه‌شان از بنده و شما برای تشخیص بوی افیون تیزتر است بوی نسیم بهشتی را از کامیون‌فرسودهو سربسته‌ای‌که در شهر حرکت‌میکرد استشمام کردندو معلوم شد تریاکیان هم سیر آفاق وانفس وهم‌کسب فیض میکرده‌اند. چندشب پیش بازمامورین کلانتری یکی از محلات جنوبی‌تهران توانستندیك«شیره‌کشخانه‌سیار» رابا تمام «تجهیزات ونفرات» کشف کنند. این‌موسسه خیریه بر خلاف بسیاری ازموسسات بسیار آبرومند ها وسیله تقلیه هم د راختیار مراجعه کنندگان محترم میگذاشت و در محل بسیار دنجی یعنی‌درزیر یکی‌از پلهای‌راه آهن دایر شده‌بود . لابد مراجعه‌کنندگان محترم که برای‌فرار از دنیای دون وا زفکر گرانی خیار و گوجه‌فرنگی بستی چسبانده و در عالم ناسوت فرو رفته بودند وقتی برق شیروخورشید کلاه پاسبانها را دیدند به زبان حال‌گفتند : یکدم نشد...!بنده‌تعجب میکنم با وجود اینهمه اقدامات جدی مامورین انتظامی و قوانینی که بشدت اجرا میشود چگونه باز معتادان صلح دوست این اندازه غیرت‌از خود بخرج میدهند . و روزی نیست که محل تازه وطریق جدیدی برای تسکین این‌عادت شوم ابتکار نکنند . باید اعتراف‌کرد از مبارزات مؤثری که در سالهای اخیر صورت گرفته و نتایج بسیار مفید و حیاتی بخشیده است همین مبارزه با کشت و استعمال و فروش مواد افیونی و بقول مقامات دولتی مبارزه با فساد تریاك بوده است . حالا کاری نداریم باینکه عده ای منفی باف میگویند ای آقا ! هنوز بسیار کسانی هستند که با خیال راحت در منزل مجلل خود تریاك می‌کشند و چون دم کلفت هستند کسی بسراغ آنها نمیرود و هیچوقت اسمشان در روزنامه چاپ نمیشود و همچنین انتشار میدهند که پاره‌ای ملاکین در اراضی خود تریاك می کارند و حتی بعضی باغچه مسکونی خودرا باگلهای قشنگ خشخاش‌تزئین کرده‌اند . بفرض اینکه این مطلب صحیح باشد و احیانا مامورین‌انتظامی هم ازاین بابت اطلاعی نداشته باشند بایدگفت باز هم به‌نسبت سالهای پیش استعمال تریاك‌بسیار کم وتاحدی نادر شده‌است .

در هر حال سخن از مقوله‌دیگری بود .من جگرم میسوزد چرا این تریاکیهای باهوش این استعداد‌را که‌برای ابتکار طریقه جدیدی برای کشیدن تریاك و پنهان ساختن خود بخرج میدهند در راه مثبت بکار نمیبرند . چرا این آدمی‌که تریاك بی‌بو را ابتکارمیکند و «شیره‌کشخانه سیار »میسازد نباید تربیت شود و تحصیل کند و کشف علمی بنماید که کشورش را در دنیا سربلندکند. عیب نداشتن استعداد نیست‌وشاید تقصیر با کسانی است که استعداد زیاد دارند ولی عادت کرده‌اند که‌این استعداد فطری را در مجرای غلط بکار بیندازند و از آن بضرر خود و اجتماع استفاده کنند . این‌پشتکار عجیب که تریاکیها برای جستجوی این سم مهلك بکار میبرند اگر مصروف دنبال کردن یك حرفهٔ مفید گردد تا چه اندازه برای آتیهٔ مملکت ما مفیدخواهد بود. چه خوب است جوانان ما از تریاکیها عبرت‌بگیرند ودر عین حال از آنها درس غیرت وسماجت را بیاموزند و بجای دائر کردن شیره کشخانه سیار سعی‌کنند تکه‌زمینی را آباد کنند ، حرفه‌ای را به‌همنوعان بیچاره و بی‌پناه خود بیاموزند ، پایه صنایع کوچکی را بگذارند و خلاصه این همه پشتکار واستعداد را در راهی بکار بیندازند که نفع آن هم عاید خودشان و هم عاید مملکت گردد . چقدر بجاست که‌مقامات دادگستری و انتظامی تریاکیانی‌راکه‌دستگیرمیکنندوبزندان میاندازند در زندان تربیت کنند و نه‌تنهااین عادت نابسند را ترکشان بدهند بلکه کار مفیدی بآنهابیاموزند تا پس از آزادی از زندان دوباره فکر خودرا در آن راه سابق بکار نبرند .

کفتگوی مردم

بجای تعیین نرخ

آقای امیر حسامی در خصوص قیمت میوه وتره‌بار مینویسد علت افزایش قیمت که نسبت بسال‌گذشته صدی پنجاه تا صدی ۱۰۰ گرانتر میباشد یکی از جهت کمی محصول در اثر سرما زدگی و کم‌آبی وآفت های گوناگون و دیگری بعلت تعیین نرخ بیمطالعه میباشد هرگاه بجای تعیین نرخ فقط نظارت درنرخ بارعایت سود عادلانه برای‌فروشندگان بعمل آیددر کاهش قیمتها اثربیشتری خواهد داشت .

اجرای قانون

جمعی از مهندسین و فارغ‌التحصیلان شعب مختلف وزارت پست و تلگراف مینویسند از جمله لوایح مفیدیکه توسط دولت فعلی ازتصویب‌مجلسین گذشت‌لایحه استخدام مهندسین وکمك مهندسین و تکنیسن ها میباشد که مقتضیات روز با توجه بکارهای‌تولیدی و عمرانی که در پیش است ضرورت اجرای این قانون را ایجاب نموده انتظار داریم دولت همانطور که در تصویب این قانون کوشا بوده‌بااجرای آن نیز اذهان را متوجه یك‌قدم‌اصلاحی دیگر که پاداش علم و فضیلت است بنماید .

صف اتوبوس وجیب‌برها

آقای عباس آزری‌مدیرداخلی‌روزنامه دنیا مینویسد چون سکنه جوادیه‌روز بروز افزایش یافته و اتوبوسهای‌خط ۲۲ برای آنها کافی نیست و همه‌روزه یك صف یك کیلو متری در مقابل وزارت دادگستری که فاقد سایه‌بان میباشد تشکیل میگردد و ازاین‌شلوغی جیب بر ها استفاده نموده مرتبا جیب مردم را خالی میکنند منجمله چند روز قبل موقعی که سوار اتوبوس شدم جمعیت بقدری زیاد بود که نتوانستم خودم را حفظ کنم ناچار ۱۳۷۰ ریال که موجودی جیبم بود زدند که پرونده آن فعلا در کلانتری ۹ تحت رسیدگی است تمنا دارد نسبت به افزایش اتوبوس جهت این خط عطف توجه فرمایند .

چاله‌های انشعاب آب

چند نفر از ساکنین خیابان خانی‌آباد بخش ۵ تهران مینویسند مدت یکسال است که از انشعاب لوله‌کشی این ناحیه میگذرد و هنوز اقدامی برای اسفالت چاله های دو طرف این‌خیابان بعمل نیامده مامورین بر زن این چاله ها را چند روز یکمرتبه با زباله پر میکنند وگردو غبار این کثافات‌سلامتی ساکنین را تهدید میکند .

کارمندان پیمانی

کارمندان دون پایه‌و پیمانی‌ادارات استان دوم مینویسند چون هر یك از کارمندان پیمانی و روز مزد فوت نمایند عائله آنان از همان روز اول سرگردان میشوند تقاضا داریم‌موضوع قانون تبدیل وضع کارمندان پیمانی زودتر عملی شود تا از مزایای باز نشستگی استفاده کنند زیرا کار اداری همان است که کارمندان ذیربط انجام میدهند .

رسیدگی بشکایت

از گرگان آقای محمد حسن شاهنی مینویسد مدت مدیدی است که پرونده شکایت من در دادگستری گرگان مطرح است و تاکنون بعقم نرسیده‌ام تقاضا دارم مرا از دوندگی نجات دهند و زودتر احقاق حق نمایند .

پیاده‌روهای خیابان‌انصاری

اداره اطلاعات و آمار وزارت پست و تلگراف مطف بشرحیکه در شماره ۱۰۲۳۵ آنروزمانه راجع به خاك برداری پیاده رو های خیابان انصاری درج شده بود اشعار میدارد بطوریکه از شرکت سهامی تلفن اطلاع میدهند خاکبرداری خیابان مذکور مدتی‌است انجام گردیده و قریبا برای اسفالت آن نیز اقدام خواهد شد .

آب آشامیدنی گنبد

از گنبد کاوس مینویسند از چهار حلقه چاه عمیق گنبد کاوس فقط دو تای‌آن‌قابل استفاده میباشد که آنهم در خارج شهر واقع است و بشکه‌ای ۲۵ تا ۳۵ ریال خریداری میشود از شهرداری تقاضا داریم برای بکار افتادن دو حلقه چاه دیگر اقدام‌نماید تا در این تابستان سخت اهالی از مضیقه بی آبی نجات یابند .

سوخت مزارع

جمعی از زارعین قریه شیشه کوراب وخشك بیجار از گیلان می نویسند در اثر خشکسالی و کمبود وقلت آب رود که یگانه وسیله و نمو زراعتی است از هستی ساقط شده‌ایم و صرف نظر از سوخت‌مزارع و فقدان محصول برای اعاشه روزانه سرگردانیم و تقاضای کمك از شیرو خورشید یا سازمانهای کشاورزی و هر محل مقتضی دیگر داریم .

کپیه از اسناد

تجارتی ـتحصیلی ـمعافی ـشناسنامه رانندگی و غیره‌حضورا انجام میشود. فتوپرسپولیس ـلاله‌زار نو ـ چهارراه‌کنت ۳۷۴

آ ـ ۱۲۳۸۵ ۱ ـ ۳۰

از اینجا و آنجا

دوستی

داستان زیررا تازگی دوستان جین‌مانسفیلدستاره طناز آمریکائی‌برای او ساخته‌اند :

میگویند روزی یکی از دوستان جین‌مانسفیلداز اوپرسید :راستی‌شما آثار شکسپیر را مطالعه کرده‌اید؟ جین مانسفیلد در جواب دوست‌خود گفت :

ـمن نه تنها آثار شکسپیر را مطالعه کرده‌ام بلکه بااو دوستی دارم وهرروز یکشنبه من واو باهم‌ملاقات می‌کنیم و به رقص و گفتگو درباره مدهی‌پردازیم و بعدهم با همدیگر کوکتیل میخوریم !

ساعت گویا

مدتی است‌که‌درکشور های دانمارك و ژاپن ساعت های مچی مخصوص ساخته میشود که فاقد عقربه بودهو باسم «ساعت های رادیوئی» معروفند.

ساعت های مزبور به کمك یك‌پیل ویك رشته سیم کار می‌کنند وبرحسب طول موج های رادیوئی مدرج شده‌اند وآنها را می‌توان «ساعت های گویا» هم نامید زیرا برای اطلاع از وقت‌کافی است که سیم را به پیل وصل کنند، در این هنگام صدائی شنیده میشودکه وقت صحیحرا اعلام مینماید .

تابه کوچك

مردی مشغول ماهیگیری بود ومرد نگری او را تماشا می‌کرد .

ماهیگیر پس از چند دقیقه بوسیله نور خود ،ماهی بزرگی از آب گرفت ولی بجای اینکه ماهی را در ساحل بیندازد آنرا دوباره توی آب ول کرد وتورش را برای باردوم به‌آب‌انداخت، ایندفعه ماهی کوچکی بتورش خوردو ماهیگیر باخوشحالی آنرا توی سبد خود گذاشت .

مردی که باعمال ماهیگیر- نگاه میکرد از این عمل دچار تعجب شد و بالاخره نتوانست خودداری کند وجلو رفت وپرسید :

ـ چرا آن ماهی بزرگ را به آب انداختی و این ماهی کوچك را توی سبد گذاشتی ؟

ماهی گیر جواب داد :

ـ برای اینکه تابه منزل ما کوچك است !

بمنظور قدردانی از زحماتی که آقای احمد اشتری در اموراقتصادی کشور متحمل شده فرض یقین بر طبقات تحصیلکرده و تجارو اصناف است که ار انتخاب معظم له در دوره بیستم قانونگزاری غفلت نفرمایند .

۱ـ۲ آ ـ ۱۲۱۷۳

جدول

کلمات متقاطع شماره ۱۵۵۹

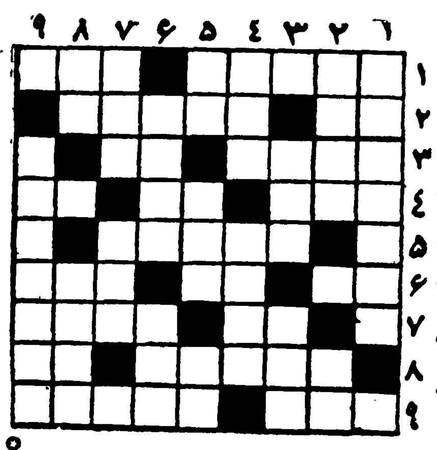

افقی : ۱ـ با دست پیوند کرده امابرسر نشسته است ـ ۲ـ مرغش شاگرد مکتب پروانه شده است ۲ـ حرف ندا ـ ۳ـ وقتی دروازه ها را برای‌اجناس خارجی ببندند این نوع جنس فراوان میشود ۴ـ قرار است همین ایام به آخر برسد ـ سابقا بسراغ زن تازه زا میرفت ۵ـ از چهارپایان نیرومند ـ یکی از شهدای بنام ـ میگویند به غربال است ۶ـ وقتی مربوط به لسان باشد اختیار کلام از دست بدر میرود ۶ـ اندرون ـ حالا هم‌بسیاری از راهها بدان منتهی میشود ـ ازاستخوانهای پهن بدن ۷ـ خان‌همو میزند ـ واحد پول یك کشور اروپائی ۸ـ از آهنگسازان معروف فرنك ـلوله بریده ۹ـحیف‌که تامی‌آید بهزد میسوزد ـدر اقیانوسیه دنبالش بگردید .

عمودی : ۱ـانوشیروان در این صفت شهرت داشت ۲ـشبه جزیره معروفی در آسیا ـعلامت جمع ۳ـ اسم معروفترین کله‌طاس قرن‌اخیر ـبادش وقتی بیاید به چیزی ابقا نمیکند ۴ـ ارباب ـ در چابکی و تند و تیزی شهرتی دارد ۵ـ راه بی پایان ـ حلیم زیادتر دارد ـحالا که قرار است دنیا آخرشود بیشتر باید دریافت ۶ـ از انواع پاپوش ـآخر و عاقبت همه چیز ۷ـ واحدی از زمان ـ سابقا به یکی از کشور های اروپائی می‌گفتند ۸ـ از گرفتنی ها ـ غلاف توتون درسیگار ۹ـ نویسنده آمریکائی که جایزه نوبلی هم زد !

حل جدول شماره ۱۵۵۸

افقی : ۱ـ نهال ـزالو۲ـساربان ـیی ۳ـ نرگس ۴ـ رشت ـ سینه ۵ـنفخ ـانس ۶ـ اتان ـندم ۷ـهمدم ۸ـبر ـشرف مرد ۹ـ طوطی ـتندر .

عمودی : ۱ـنسترن ـخبط ۲ـبا ـشفا ـرو ۳ـ ار ـتخته ۴ـ لبن ـامشی ۵ـارس ـندر ۶ـزنگی ـ مفت ۷ـسنان ـ من ۸ـلهـ هند ـرد ۹ـویل ـسمندر .

تذکر مهم

صاحبان و مدیران مسئول‌کلیه اتوشوئی‌ها وتعمیرگاه‌های تهران و حومه

برحسب‌منویات بندگان‌اعلیحضرت همایون‌شاهنشاه وبحسن‌تدبیروژرف محترم دارائی وعواطف خاصه معظم له که بانیکوترین صورتی موضوع مالیات سنوات گذشته و سال ۳۹ که براساس طبقه بندی مورد موافقت نمایندگان صنف از طریق توافق حل و فصل گردیده وطی موافقت نامه شماره ۱۱۶۵۵ـ ۱۱ر۳۹ر۴ وزارت دارائی که‌در تاریخ ۱۵ر۳۹ر۴ از طریق شورای عالی اصناف مراتب باین اتحادیه ابلاغ گردیده لذا مقتضی است عموم افراد وابسته باتحادیه برای دریافت کارت مالیاتی خود از این تاریخ حد اکثرتا تاریخ سی‌ام تیرماه‌سال۳۹ بادر دست داشتن‌دوقطعه عکس همه روزه باستثنای ایام تعطیل از ساعت ۳ الی ۶بعد از ظهر بدفتر اتحادیه واقع در خیابان امیریه مقابل اداره جغرافیائی ارتش مراجعه فرمایند از افراد وابسته به صنف انتظار دارد از چنین فرصت مفید و سهولت بی سابقه ای که در امر مفاصا حساب مالیات بدست آمده استقبال نموده وبلا درنك برای تصفیه امور مالیاتی خود مراجعه نمایند تا مشمول جرائم وزیان دیر کرد نگردند .

رئیس اتحادیه صنف اتوشوئی تعمیرگاه‌ها وتوقفگاههای تهران‌وحومه

آ ـ ۱۲۲۹۵ محمد علی مینوئی

پرستاران دیپلمه

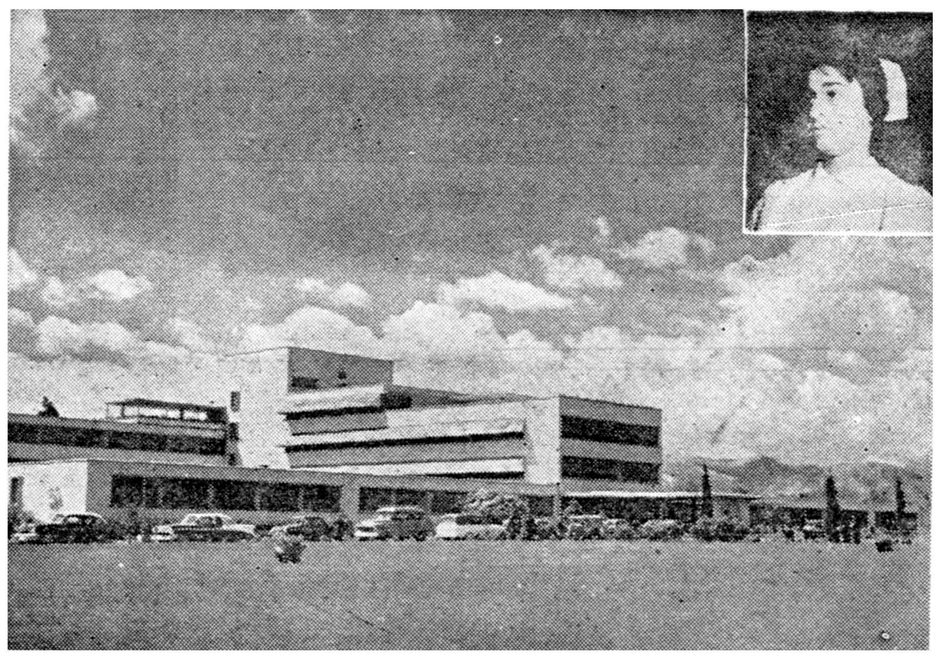

محیط مناسب حقوق‌مکفی آتیه‌روشن کارجالب

دراختیار شماست باما مکاتبه کنید

ـ۱ـ آ ـ ۹۵۳۲

آدرس : بیمارستان نمازی شیراز ـ قسمت پرستاری

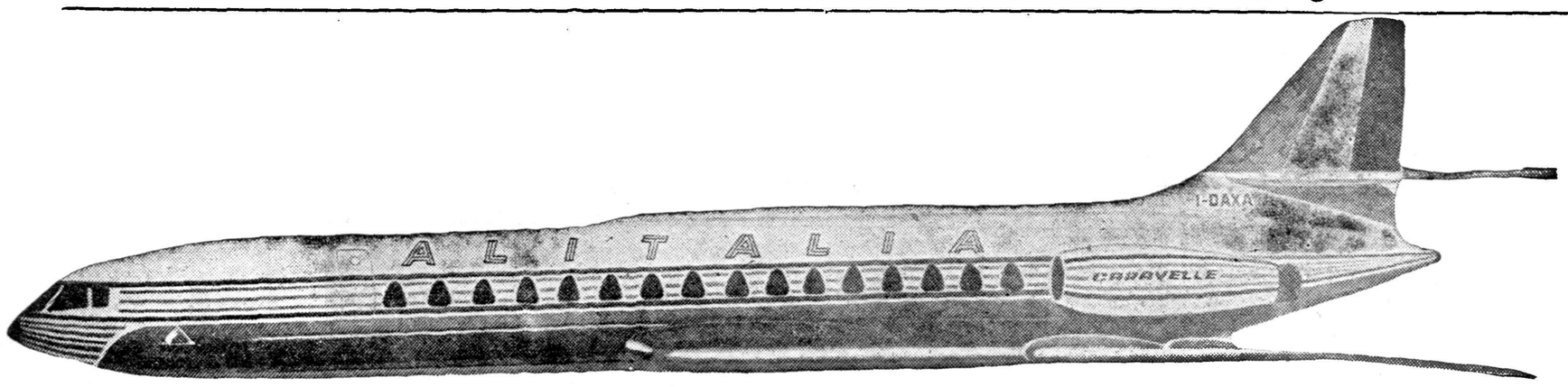

از تهران به پاریس و لندن با آلیتالیا جت

ALITALIA

۲۵۱ خیابان شاهرضا تهران تلفن ۲۹۱۷۱ ـ ۶۶۷۶۷

سرتاسر راه با کاراول جت ـ ۳

آلیتالیا ـ

۲۵۱خیابان شاهرضا ـ تهران ـ تلفن ۴۹۱۷۱ـ۶۶۷۶۷

آ ـ ۱۴۴۱۶

جنگ الجزایر

جنبه بین‌المللی پیدا خواهد کرد؟

ژنرال ناگهان اعلام کرد که انتظار نمایندگان ملیون الجزایر را در پاریس می کشد تا با آنان درمورد حل مسئله الجزایر مذاکره کند . افکار عمومی «دست‌راستیها ودست چپی ها» از این تصمیم ناگهانی دوگل به‌تعجب دچار شد .

ژرژ بیدو از طرف دست راستیها فریاد زدکه اقدام دوگل جنون‌آمیز است . دست چپی ها هم گفتند که دعوت دوگل هنوز مبهم است زیرا سر نوشت جنگجویان و پایان‌جنگ را تعیین و پیش بینی نکرده‌است.

در همان هفته‌ای که دوگل پیشنهاد خودرا اعلام کرد . پلیس فرانسه دهها نفر از دانشجویان فرانسوی را باتهام همکاری با ملیون الجزایر دستگیر ساخته بود .

«جان سروار تسرایبر» سر دبیر روز نامه اکسپرس متعقد است که این نهضت بین دانشجویان جوان ریشه خواهد دواندوروز بروز توسعه خواهد یافت . در همان موقع نیز دوگل از اجتماع بزرك دست چپی ها (کمونیست ها وهواداران ژان پل سارتر ومندس فرانس) بعنوان روز «صلح الجزایر» جلوگیری کرد

تصمیم مهم

بااینکه دستور جلو گیری از این‌اجتماع صادر شده‌بود مع‌الوصف کمیتهٔ اجرائیه .از احزاب وسندیکا ها دعوت نمود که تصمیم مهمی بگیرند . این تصمیم اعتصاب عمومی وتظاهر در خیابان ها بود . این‌بود وضعی که‌دوگل آنرا مشاهده میکرد فشار هائی که از نواحی متعددبوی وارد می شد کاملا قابل احساس بود

دوگل قبلاهم دو پیشنهاد دیگر داده بود :

۱ـ پیشنهاد روز ۲۳ اکتبر۱۹۵۸

۲ـ پیشنهاد روز دهم نوامبر۱۹۵۹

ولی هیچیك از پیشنهاد هامورد قبول ملیون نبود زیرا بموجب آن دوگل از ملیون خواسته بود که ابتدا جنك را درالجزایر متوقف سازند و سپس برای مذاکره ، نمایندگان خودرا به پاریس اعزام دارند . پیشنهاد سوم قدمی به جلو بود زیرا از شرایط وقیودی که دوگل در پیشنهاد های سابق به نفع فرانسه گنجانده بوددر آن اثری دیده نمی شد .

طبیعی است که این پیشنهاد مورد مخالفت شدید ژاك ، سوستل وژرژ بیدو و آندره موریس قرار گرفت و تمام این اشخاص رهبران انقلاب دهم ماه مه هستند که دوگل را روی کار آوردند .

این بود مشکل دوگل ازلحاظ سیاست داخلی فرانسه .

مشکل خارجی

البته دوگل درسیاست خارجی هم بامشکل دیگری روبرو است و آن ارتباط شورش الجزایر بادول خارجی است .

کافی است اعلامیه های مشترك «جمال عبدالناصر ـ یاندیت نهرو» و (جمال عبدالناصر ـ فیلد مارشال ایوب خان) و (جمال عبدالناصر ـ مارشال تیتو) را مورد بحث وتفسیر قرار دهیم .

ضمنا اگر به مذاکرات وتصمیمات کنفرانسهای آفریقائی که در تونس و کناکری و ادیس ابابا تشکیل شد توجه نمائیم خواهیم‌دید که دول آفریقائی قویا از ملیون و جنگجویان الجزایر حمایت می نمایند .

ارتش داوطلب

گذشته از این پیشنهاد تشکیل یك ارتش از داوطلبان کشور های مختلف جهت همکاری با ملیون الجزایر مورد استقبال قرار گرفته است . همچنین مسافرتی که سه‌تن از وزرای دولت آزاد موقت الجزایر به پکن و مسکو انجام دادند ،نتایج بسیار سودمندی در برداشت .

این وزرا مائو تسه تونك و چوئن لای را ملاقات کردند واز قرائن استنباط می شود که در مذاکرات آنها تصمیمات مهمی‌اتخاذ شده است هر کس که با دیده بی طرف به جنك امروزی الجزایرنگاه کند . بدون شك در خواهد یافت که این جنك بسوی یك جنك بین المللی پیش می رود و تعدادی از دولتها قصد شرکت در آنرا دارند

بدین جهت دوگل ناچار است یا پیشنهاد جنگجویان الجزایری را

مقالات وگزارشهای خارجی

به پذیرد ویا فرصت مناسبی را برای همیشه از دست بدهد فرحات عباس نخست وزیر الجزایر اظهار داشت که وضع امروزی الجزایر دیگر مربوط به «زرنگی» طرفین مذاکره نیست بلکه به اراده جنگجویان الجزایری بستگی مدارد .

(روز الیوسف)

گزارشی ازفعالیتهای چهارماهه سفیر کبیر ایران در امریکا

درمدت این چهارماه ترتیبی داده شده‌که محصلین دیگر از نرسیدن ارز خود نگرانی نداشته‌باشند. دستگاه اطلاعات سفارت ایران درآمریکا بیشتر به عملی‌کردن طرحهای طویل‌المدة پرداخته است ـ قسمت اطلاعات سفارت ایران یك مرکز اطلاعاتی کامل برای نشان‌دادن اوضاع‌واقعی ایران بآمریکائیها میباشد . درمدت‌چهارماه مهندس اردشیر زاهدی چهل‌هزارکیلومتر با هواپیما ترن واتومبیل راه پیموده است ـ ایران دارای وضع سیاسی ثابتی است

در شماره دیروز قسمت اول گزارش خبر نگار ما در پیرامون‌فعالیت های چهار ماهه سفیر کبیر ایران در امریکا بچاپ رسید اینك دنباله مطلب‌برای‌آگاهی خوانندگان‌عزیز درج میگردد :

●●●

همکاران سفیر کبیر درخدمت به محصلین عبارتند از آقایان ابوالحسن غفاری ـ مهندس ارجمند ـ مهندس سپهپور و آقای تشکری و چند تن دیگر .

در عالم سیاست :

سفیر کبیر ایران تمام وظایف معموله خود را از قبیل ملاقات‌های با رئیس جمهور ملاقات های‌متعدد باوزیر خارجه‌و دیگر اولیای امور وزارت خارجه و دیگر رو سای ادارات وزارتخانه های امریکا و و رهبران کشوری و دولتی ـ شرکت در مهمانیهائی که به افتخار روسای دول و کشور های خارجی ازطرف وزارت خارجه یا کاخ سفید داده میشود .

ملاقات با سفیران کشور های دیگر در واشنگتن و ملاقات ها و وظایف دیگر سیاسی خود را با همکاری آقای دکتر خسروخسروانی وزیر مختار شاهنشاهی انجام‌داده است .

آقای دکتر خسروانی‌قبل از این ماموریت هم چندین‌بار وچندین‌سال در امریکا بوده و در مقا مهای مختلف انجام وظیفه کرده است .

در عالم اطلاعات و تبلیغات:

در این قسمت نیز سفیر کبیر ایران کاملا موفق شده . گرچه مسئولیت اطلاعات‌سفارت شاهنشاهی در امریکا با آقای هادی امیر ابراهیمی است ولی فعالیت های پی جسته و ابتکاری سفیر کبیر که با همکاری و توجه نزدیك همسر محبوبش والاحضرت شهناز انجام شده سریعتر از کار معمولی دستگاه اطلاعات سفارت پیشرفت کرده است .

مثا براین در قسمت اطلاعات و تبلیغات ایران در امریکا دوجبهه پیشرفت وجود داشته و دارد .

یکی جبهه سریع الحرکه خود سفیر کبیر بکمك والاحضرت شهناز که بهر کجای کشورامریکا که رفته‌اند تمام‌حرکات و اعمالشان مورد توجه‌و بنفع‌تبلیغات نیك برای مملکت بوده و دیگری جبهه‌معمولی دستگاه اطلاعات سفارت که بیشتر به‌عملی کردن طرح‌های طویل‌المدت پرداخته است . از قبیل طرح هائی برای جلب توریست به ایران ـ یا جلب توجه مطبوعات کشور امریکا به حقیقت اوضاع ایران و پیشرفت های اخیر و جاری ایران که تحت رهبری شاهنشاه انجام شده است .

در این قسمت اداره اطلاعات ایران موفق شده که نظر بعضی‌از روزنامه ها را که بعلت نداشتن اطلاع کامل از حقایق اوضاع‌ایران گاهی مقالات بی پایه ای مینوشتند به حقایق اوضاع ایران و اعمال مثبتی که انجام‌شده و میشودهدایت نماید .

در قسمتی از کار های تبلیغاتی و اطلاعاتی خود اداره اطلاعات سفارت شاهنشاهی‌با قسمت‌اقتصادی سفارت که تحت سر پرستی‌تجربه آموخته آقای پیرنیا وزیر مختار اقتصادی عملی شده است .

یکی از افسران جوان سفارت شاهنشاهی که در قسمت اطلاعات فعالیت قابل توجهی انجام داده است آقای سپهبدیست .

ضمنا دستگاه اطلاعات سفارت باهمکاری دیگر قسمت های سفارت وکمك کارمندان مربوطه موفق‌شده بانهایت بیداری و هشیاری از حضور والاحضرت شهناز و آقای سفیر کبیر در شهر ها و ایالات مختلف کشور امریکا استفاده کند و پستر ها و بروشور های‌مربوط به ایران رادراختیاراهالی محل‌بگذارد. بهترین نمونه این فعالیت در طی نمایشگاه بین المللی شیکاگو (که هم اکنون نیز جریان دارد) مشهود شد .

در ظرف سه چهار روز اول نمایشگاه بیش‌از پنجاه‌هزار بروشور مربوط به ایران که با سبکی‌جدید و بسیار جالب توجه تهیه شده بود بدست مردم رسید .

این بروشور ها بعلت گراور تصویر ها و عکس های جالب وبا معنی ـ رنك آمیزی عالی مورد علاقه بازدید کنندگان از نمایشگاه واقع شد .

البته این بروشور صد در صد بی عیب نیست ـ یکی دو نقص کوچك دارد که در مقابل محاسن بسیار آن ذکرش خلاف عدالت است .

در این بروشور علاوه بر عکس ها و تصاویر جالب و مفید همه‌نوع حقایق و آمار مربوط به ایران که ممکن است یك امریکائی طالب دانستن آن باشد و ضمنا بمذاقش خوش می آید درج شده است .

فعالیت های تبلیغاتی

مهمترین علت موفقیت، طرح و تنظیم برنامه صحیح و اجرای دقیق آنست .

قبل از اینکه سفیر کبیر به تنهائی و یا باتفاق والاحضرت شاهدخت شهناز به یك شهر یا ایالت‌امریکا سفرکنند معمولا باتبادل نظر و مشاوره همکاران خودبرنامه آنرا به دقت تنظیم میکنند و آنگاه یکی از همکاران جوان‌خود را برای تهیه مقدمات ـ پیشاپیش به محل میفرستند .

بنا براین وقتیکه والاحضرت شهناز و سفیر کبیر به شهری یا ایالتی میروند برنامه معین و معلوم دارند و هر ساعت و هر روزمیدانند که چه خواهند کرد و خود را برای آن از پیش آماده میکنند .

خبرنگاران اطلاعات در فارس گزارش میدهند

معمولا نتیجه داشتن برنامه واطلاع قبلی محل از مسافرت شاهدخت و سفیر کبیر اینستکه دستگاه های محلی ازاولیای دولتی شهری‌گرفته تا ایستگاه های رادیو و تلویزیون مخبرین مطبوعات و خبرنگاران خبر گزاریها ـ مستقبلین ایرانی و دیگر مردم محل خود را برای استقبال حاضر و آماده میکنند .

بهترین نمونه این تنظیمات درموقع ورود به شهر شیکاگو و افتتاح غرفه ایران در نمایشگاه بازرگانی بین المللی توسط والاحضرت شهناز بود که پلیس شهر شیکاگو برنامه کامل استقبال و بدرقه با اسکورت رسمی تهیه دیده بود تا آنطور که شایان شان یك شهر بزرگ امریکا است از والاحضرت شهناز و سفیر کبیر ایران تجلیل بعمل آید .

در هر مسافرت خود سفیر کبیر اقلا یك نطق مهم راجع به ترقیات ایرا ن میکنند که پر است ازآمار و اطلاعات دقیق بطوریکه مستمعین امریکائی آنرا می پسندند .

این نطق ها خیلی بلند نیست‌که خسته کننده باشد و خیلی هم کوتاه نیست که در آن‌فرصت برای ادای مطلب وجود نداشته باشد .

این نطقها در مقابل عده زیادی از شخصیت های برجسته و یا مردم معمولی محل ایراد میشود ، علاوه بر این در هر مسافرت یك یا چند مصاحبه مطبوعاتی با خبرنگاران روزنامه ها و مجلات و یك یا چند مصاحبه رادیوئی و تلویزیونی انجام میدهند .

بقیه در صفحه ۱۷

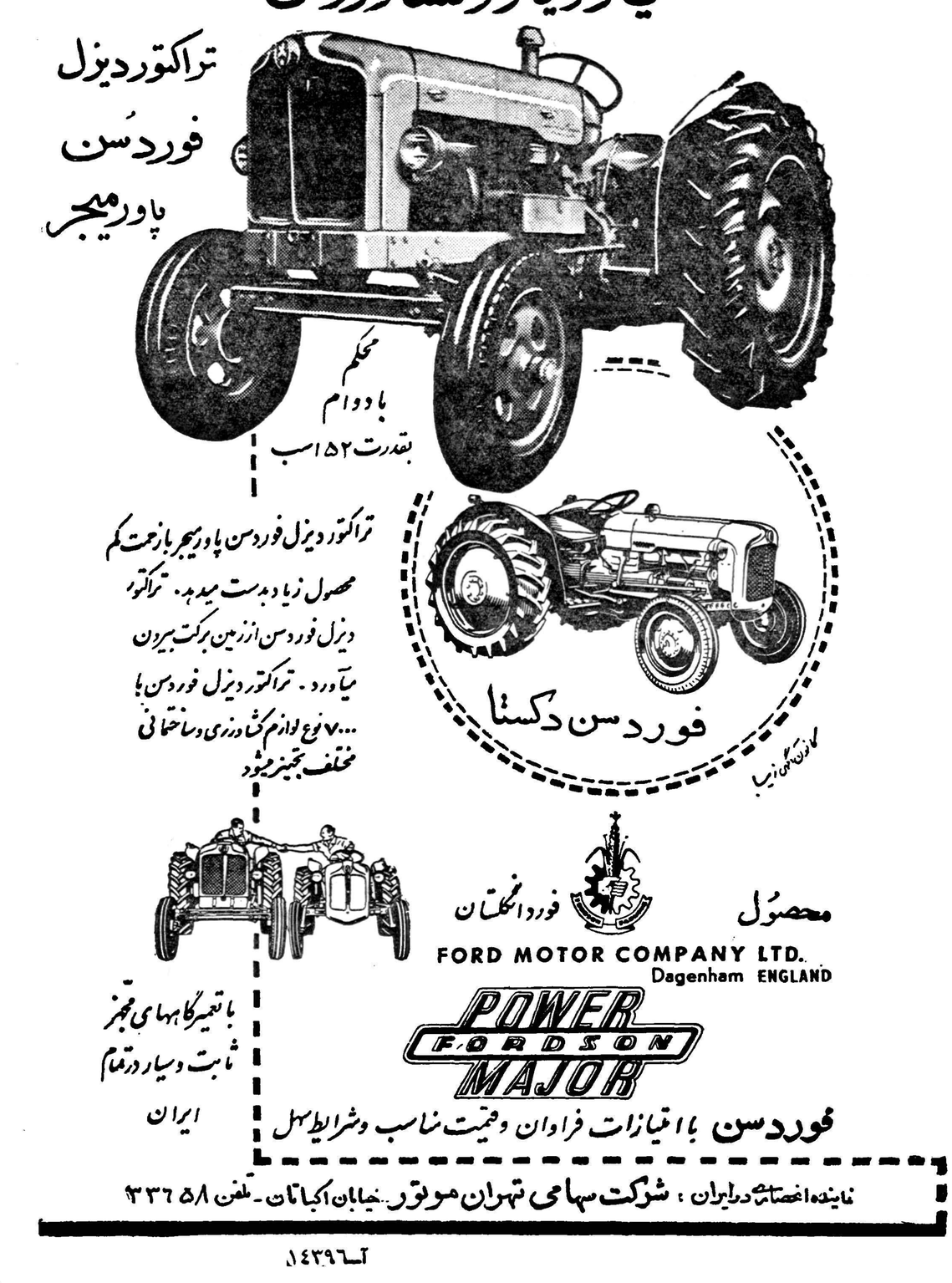

حوادث و وقایع

مستاجری که زن صاحبخانه را بایازده ضربه چاقو مجروح کرده مدعیست:

زندان بهتر از خانه اجاره‌ایست!

مستاجر میگوید: زن صاحبخانه برق ویرا قطع کرده وزن صاحبخانه مدعیست مستاجرش سوء نیت داشته

ساعت ۹ پریشب زن جوانی باسر و صورت خون آلود از یکی از خانه های خیابان گرگان بیرون‌دوید و د رحالیکه فریاد میکشید « مردم کمك کنید سوختم» در کنار خیابان نقش برزمین شد . چنددقیقه بعد مردی که چاقوی برهنه‌ای در دست داشت از همان خانه بیرون دوید و درحالیکه ناسزا میگفت به خیابان فرار کرد . بصدای داد و بیداد و فریاد زنی که در کنار خیابان افتاده بود مردم اطراف وی جمع شده و چند دقیقه بعد او رابه کمك پلیس به بهداری شهربانی منتقل کردند و مردی که باچاقوی برهنه قصد فرارداشت‌توسط‌مامورین کلانتری ۱۳ دستگیر و بکلانتری جلب گردید .

بهانه گیری زن صاحبخانه

در بازجوئی که در کلانتری از این مرد بعمل آمد درحالیکه هنوز حالت عادی خود را باز نیافته بود و نفسهای عمیقی میکشید خودرا علی اصغر هاشمی فرزند حسن راننده معرفی کرد و اظهار داشت :

مدتهاست باتفاق زن و بچه‌ام در خانه ای واقع در کوچه حافظخیابان گرگان زندگی میکنم دراین خانه چند اطاق باآشپزخانه و سایرقسمت ها در اجاره منست ، مدتی‌صاحبخانه اجاره‌اش را میگرفت و کاری بکار ما نداشت ولی زن صاحبخانه‌ازهمان لحظه ورود بنای بد رفتاری با من و بچه های مرا گذاشت و هر روز بعناوین مختلف مزاحم زن و بچه‌من میشد و بعنوان اینکه آب زیاد مصرف میکنیم و یا به حیاط آشغال میریزیم بچه های مرا میزد ویکماه قبل نیز دستور داده بود که باید خانه را تخلیه کنیم و چون ما هنوز اطاق خالی گیر نیاورده‌بودیم هرروز بعناوین مختلف ایجاد مزاحمت میکرد . تااینکه دیشب خسته و کوفته بمنزل آمدم و متوجه شدم‌که برقها خاموش‌است وقتی‌تحقیق‌کردم معلوم شد زن صاحبخانه آنرا قطع کرده‌است دیگر از دست این زن که زندگی مراسیاه کرده بود دیوانه شده بودم بی‌اختیار چاقوئی برداشته و بسراغ او رفتم .

زندان و اطاق اجاره‌ای

علی اصغربعدازگفتن این جریان اظهار داشت انسان باید یا صاحب خانه باشد و یا در کنج زندان بخوابد چون زندان بهتر از اطاق اجاره‌ای است !

مضروب که زن جوانی بنام بانو حشمت فرزند نصراله همسر علی محمد داریوش میباشد و با یازده ضربه چاقوی مستاجرش‌مجروح‌شده دربازجوئی اظهار داشته : علی اصغر مدتها بود که مزاحم من میشد و بمن اظهارعلاقه‌و عشق‌میکردتااینکه دیشب از خالی بودن خانه و نبودن شوهرم در منزل استفاده کرد و به اطاق من آمد و چون قصد سوئی داشت بحیاط فرار کردم ولی او در حالیکه با چاقوی برهنه‌ای تهدیدم میکرد بدنبالم بحیاط آمد و مراکه تسلیم هوسهای اونمیشدم‌باین‌صورت مجروح کرد .

پرونده این حادثه توسطافسران کلانتری ۱۳ تنظیم و همراه مستاجر چاقوکش بدادسرا فرستاده شد حال بانو حشمت رضایت بخش است و ضربات چاقو سطحی بوده و احتمال خطر نمیرود .

یك ماجرای جالب در بیمارستان!

وقتی عیادت‌کننده به‌ملاقات دوست خود رفت بوی‌گفتند شما مریض ودراین بیمارستان بستری هستید !

دیروز حادثه جالبی در یکی‌از بیمارستانهای تهران روی داد که‌در نوع خود بی‌سابقه است .

چندروز قبل مردی راکه دراثر یك‌حادثه ناگهانی‌مجروح‌شده وبحالت اغما افتاده بود به‌بیمارستان بردند . اودر آن‌هنگام قادربتکلم‌نبودو بعنوان یکنفر مجهول‌الهویه‌بستری شد. در موقع معاینه روی بدن‌او اسم‌جعفر حسینی خال کوبی شده‌بود کارکنان بیمارستان بگمان اینکه جعفر حسینی نام مجروح میباشد این اسم را در دفتر بیمارستان یادداشت کردند و اثاثیه وپولیراهم که‌در جیبهای‌مجروح بود بهمین نام بدفتر سپردند .

بنده سالم هستم !

ازاین ماجرایك‌هفته گذشت‌دیروز که‌روزملاقات‌بودمردی بعیادت‌مجروحی آمدو چون شماره اطاق‌اورا نمیدانست بدفتر بیمارستان رفتو گفت شماره اطاق رجب‌را میخواهم .او روز ورودو علت مجروح‌شدن رجب‌راهم گفت ولی دفتر دار بیمارستان هرچه‌دفتر رانگاه کرد چنین‌اسمی راندید گفت‌مجروحی باین نشانی در بخش بستری است‌اما نام‌او جعفر حسینی است .

عیادت کننده که‌بسختی متعجب شده‌بود روبدفتر دارکرده‌وگفت:اختیار دارید آقا جعفر حسینی خود بنده هستم بطوریکه ملاحظه میکنید من مریض نیستم !

این‌بار نوبت مامور بیمارستان‌بود که‌متعجب شود. اوبرای اطمینان‌ورقه اثاثیه مجروح‌را ملاحظه‌کرد. دراینجا نیزنام وی جعفرحسینی نوشته‌شده‌بود. دفتردار بیمارستان که‌تصور کرد این شخص میخواهد نیرنگی بکار برده‌از بیمارستان فرار کند لذااورا با خود باطاق‌مورد نظر برد. درآنجاناگهان‌این شخص بنای بوسیدن مجروح را گذاشت وگفت رفیق۲۰ساله من‌رجب اینست

شدت علاقه !

رجب‌بمامور بیمارستان گفت که‌من ازفرط‌علاقه‌ای که‌به‌جعفر دوست خودم دارم اسمش رابریشتم خال‌کوبی‌کردم تادرموقع مرك هم نام‌اورا باخودبگور ببرم .

دفاتر بیمارستان اصلاح شدونام واقعی رجب روی آن ثبت‌گردید وهر دودوست باتفاق ازبیمارستان بیرون رفتند .

جوانی گمشده

بستگان جوان ۱۶ساله بنام عزت‌اله امامی شاگرد خیاط (عکس بالا) با مراجعه بسرویس حوادث اطلاع داده‌اند۲۰روزپیش‌وی گم‌شده است. آنها درخواست دارند کسانی که اطلاعی از عزت‌الله دارند به تلفن شماره ۴۸۲۴۱ اطلاع دهند.

راننده‌ای گم شده

خانواده علی سفری فرزنداصغر راننده اتومبیل کرایه ۱۰۳۰۲ به سرویس حوادث مراجعه کرده و اطلاع دادند که راننده مزبور یك هفته قبل‌از خانه خارج شده وهنوز مراجعت نکرده است .کسانی که ازحال او اطلاع دارندبه‌تلفن شماره ۶۰۰۰۵ اطلاع دهند.

مردم مزاحم را دستگیر کردند

صبح دیروز اهالی خیابان شیرو خورشید جوان قوی هیکلی بنام هوشنك راکه مزاحم زنها است دستگیر کرده اورا کشان کشان بکلانتری ۲۰آورده علیه او شکایت کردند.

هوشنك که‌بدنبال زنی بنام صدیقه افتاده بودبه‌دادسرااعزام شدوزندانی گردید.

کسیکه خواننده اطلاعات هفتگی است میتواند اینطور سربلند و مطمئن درجاده موفقیت گام بردارد . . .

هنرستان هنرهای زیبای پسران

در رشته‌های نقاشی ـ مجسمه‌سازی وهنرهای‌تزئینی (مینیاتور ـ تذهیب ـ نقشه قالی وکاشی) هنرجومیپذیرد. دارندگان مدرك قبولی دوره اول متوسطه برای ثبت نام ازساعت ۸تا۱۱ونیم صبح هردوشنبه بمحل‌هنرستان واقع درپیچ شمیران ـ خیابان تنکابن مراجعه نمایند .

اداره آموزش وهنرهای ملی هنرهای زیبای‌کشور

به هواپیمای اس . آ . اس خوش آمدید . . .

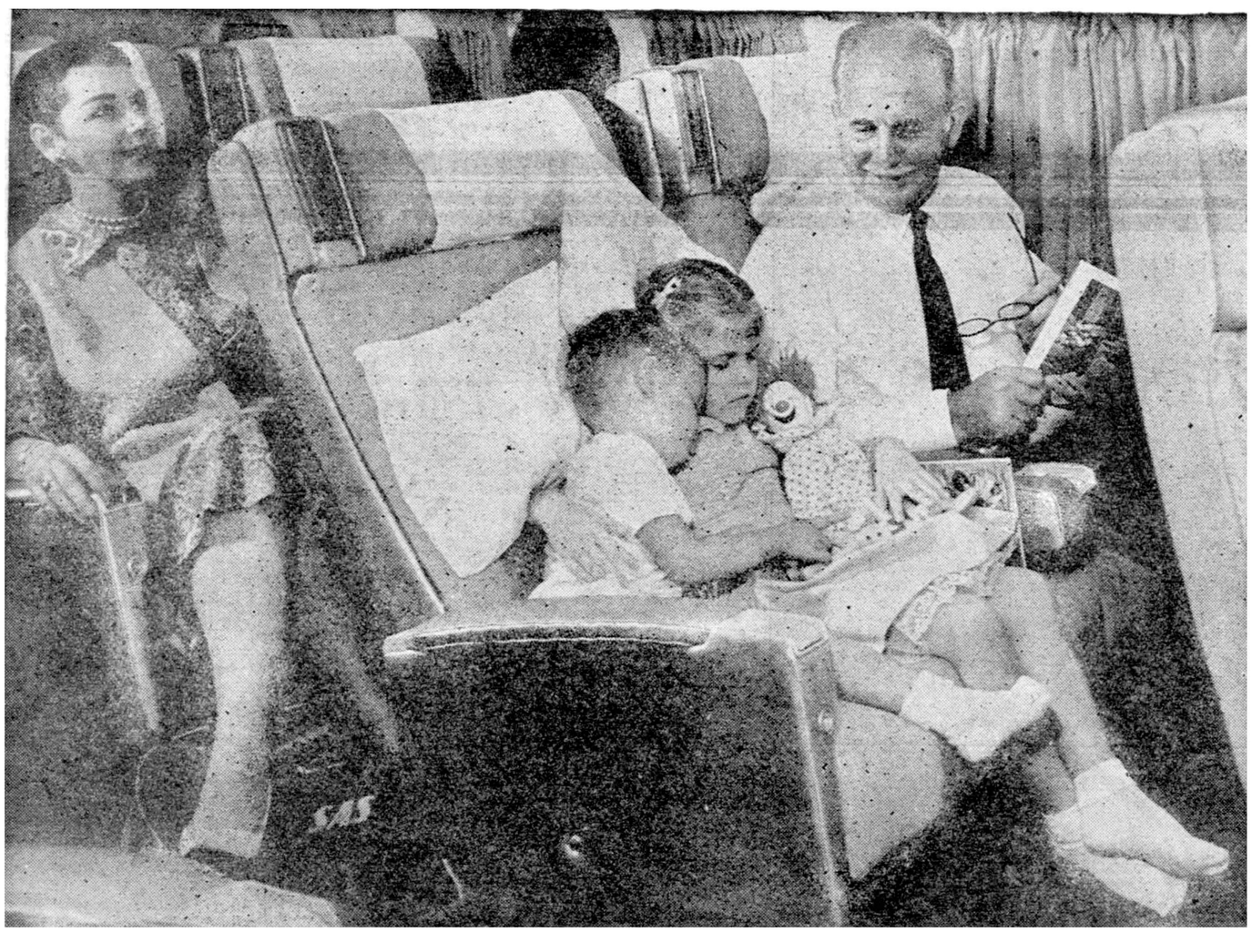

- روزانه با بزرگترین جت جهان دی سی ـ ۸ سی از کپنهاک به نیویورک ولوس انجلس .
- همچنین روزانه پرواز با دی سی ـ ۷ سی به نیویورک ولوس انجلس با صرفه جوئی ۵۰ دلار یا بیشتر
- ارتباطهای مستقیم یا یک شب توقف در کپنهاک زیبا .
- هفته‌ای دوبار (سه‌شنبه و پنجشنبه) پرواز مستقیم تهران ـ اروپا با دی سی ـ ۷ سی
- با کاراول روزهای شنبه به خاورمیانه واروپا .
- و بنا بمعمول، مهمان نوازی اسکاندیناوی

SAS

شرکت هواپیمائی اسکاندیناوی

برای اطلاعات به آژانسهای مسافربری یا اس . آ . اس (خیابان فردوسی ۵۰۰ تلفن ۶۳۴۵۲) مراجعه فرمائید

مهندسین هلندی رادیوتلویزیون اِرِس

برای تعمیر و سرویس هرنوع رادیو ـ تلویزیون ـ بادبزن ـ جارو برقی درخدمت شما میباشند

خیابان سوم اسفند ـ شمارهٔ ۸ ـ تلفن : ۳۹۱۲۹

بررسی تاریخ روابط ایران وشوروی

اینست دوستی شوروی باملت ایران؟!

در تاریخ نهم اسفند ۱۳۲٤ مولوتف کمیسر خارجه دولت اتحاد جماهیر شوروی سوسیالیستی بمرحوم احمد قوام نخست وزیر وقت تذکاریه تحکم آمیزی برای گرفتن امتیاز نفت شمال تسلیم کرد . این درست روزی بود که از مهلت مقرره توقف ارتش سرخ در ایران سه روز بیشتر باقی نمانده بود . در آن تاریخ ستون پنجم شوروی در آذربایجان بازور سر نیزه ارتش سرخ پس از خلع سلاح پادگانهای نظامی وقتل عام افسران روبحدود گیلان ازطریق آستارا بنای پیشروی را نهاد .

بارزانی هابر هبری ملا مصطفی از کردستان شرقی روبحدود زنجان می آمدند در استان های شمالی کشور ماجرائی جز قتل و غارت بدست مزدوران مسکو وجودنداشت در چنین وضعی دولت شوروی بدولت ایران آمرانه گفت و نوشت که درسال ۱۹٤٤ دولت اتحاد جماهیر شوروی بدولت ایران پیشنهاد نمود که امتیاز نفت نواحی شمال ایران را بدولت شوروی واگذار نماید . حق دولت شوروی در تحصیل این امتیاز بهیچوجه قابل بحث نیست خاصه اگر در نظر گرفته شود که در جنوب ایران از مدتها پیش امتیاز نفت بانگلیسها داده شده است .

قبل از اینکه عبارات این سند رسوای سیاسی را که مبین سیاست استعماری دولت اتحادجماهیر شوروی است مورد بررسی قرار بدهیم ذکر مطلبی لازم است . این روز ها کارگردانهای رادیو مسکو درسخن پراکنیهای خودعلیه ایران از مناسبات ایران وشوروی وسیاست لنینی گفتگو میکنند ، حال ببینیم خلفای لنین در اجرای آن سیاست لنینی که روی کاغذ سیاست دوره تزاریسم را محکوم کرده چه کرده اند وچگونه بعد از تقریبا یك ربع قرن نقاب تزویر از چهره زشت و کریه استعماری خود برداشته اند .ببینیم آنها از نگاهداشتن یکصد و سی هزار سرباز سرخ در خاك ایران و مسلط کردن مشتی آدمکش و تروریست وبیوطن وخائن و جانی براستان های شمالی کشور چه هدفی داشته اند ؟ .

دولت شوروی بموجب فصل اول عهدنامه فوریه ۱۹۲۱ همین عهدنامه‌ای که این روز ها رادیو مسکو از آن با آب و تاب بعنوان سیاست لنینی سخن میگوید صراحتا اعلام میدارد که سیاست جابرانه امپراتوری روسیه نسبت بایران بطورقطعی و دائمی خاتمه میدهد .

بموجب فصل دوم اعلام میدارد که از هر اقدامی که باعث ضعف و موجب تحقیر سیادت ملت ایرانست بکلی صرفنظر کرده . بموجب فصل چهارم تعهد کرده است که ازدخالت در امور داخلی ایران با کمال جدیت احتراز خواهد کرد . چون مقصود ما تجزیه و تحلیل عهد نامه فوریه ۱۹۲۱ نیست .همینقدر که از متن فصول آن این مطالب راذکر کردیم برای برابر نهادن مفاهیم آن با اقدامات دولت شوروی در باره ملت ایران درسال ۱۹٤۵ ـ ۱۹٤٦ کافی است .

باید از سخنگویان امروز رادیو مسکو که درباره مناسبات ایران و شوروی سخن پراکنی میکنند پرسید که حق غیر قابل بحثی که مولوتف در تذکاریه خود ذکر کرده چه حقی بوده که قابل بحث نبوده است . آیا میراث مسلم و محرز خاندان رمانوفها و سلاطین تزاری بوده است که بدولت جماهیر شوروی انتقال پیدا کرده است .

مگر آن روزی که معاهده فوریه ۱۹۲۱ بسته شد شرکت سابق نفت انگلیس در جنوب ایران صاحب چنان امتیازی نبود ؟ اگر بود چرا آن روز وجود آن یك سیاست تبعیض نسبت بشوروی شمرده نشده بود ؟ امروز که از آن امتیازات اثری و خبری نیست سخنگویان رادیو مسکو چه سبب دارد که از درآمد ملی نفت ایران خشمگین هستند ؟ آیا غرض از اینکه دولت شوروی وسیاست لنینی که در فصل دوم معاهده ۱۹۲۱ تعهد کرده اعلام داشته است از هر اقدامی که باعث ضعف و موجبات تحقیر سیادت ملی ایرانست بکلی صرفنظر کرده .این اعلام صریح وسند سیاسی دروغ است یا تذکاریه ۲۸ فوریه ۱۹٤٦ مولوتف که پیرو تئوری لنینیسم ـ استالینیزم بود ؟

سیاست استعماری دولت شوروی در باره ایران بقدری جابرانه بود که ایران را در آن تاریخ یعنی در همان تاریخی که مولوتف بامر استالین تذکاریه های امر میکنم میداد به مورت کبریتی نه بلکه بشکه باروتی بدر آورده بود که فروزش آن دنیا را متلاشی میکرد. این سیاست استعماری و جابرانه شوروی که با وحشیانه‌ترین کیفیات درباره ایران بلافاصله پس از خاتمه جنك دوم بین المللی اجرا شد .

نیم قرن ملت ایران را از کاروان حیات مترقی ملل عقب انداخت . ملت ایران بعد از جنك دوم امید داشت که با تخلیه قشونهای بیگانه از کشور و با کمکهای مادی و معنوی که در ازاء فداکاریها و جانبازی های او در جنك دوم خواهد شد خواهد توانست بابرد باری و فعالیت و پشتکار خود خرابیهای وارده از جنك را ترمیم کند.سیاست جابرانه واستعماری دولت اتحاد جماهیر شوروی سوسیالیستی گذشته از آنکه مهره پشت اقتصاد ایران را با خرابیهای مستمر بدست عمال مزدور خود خم کرد حیات اجتماعی وبخصوص حیات اجتماعی نسل جوان ایران را مسموم کرد . اما هنوز سخنگویان رادیو مسکو از مناسبات ایران وشوروی و دوستی شوروی با ملت ایران سخن میگویند!

آگهی جهت اطلاع هیئت تصفیه شرکت سهامی صنعتی و کشاورزی نیشابور

بدینوسیله باطلاع هیئت تصفیه شرکت سهامی صنعتی و کشاورزی نیشابور سابقا مقیم چهار راه مخبرالدوله ساختمان ایران موتور و فعلا مجهول المکان میرساند: نظر باینکه آن شرکت بتعهدات مندرج در قرار داد شماره ۲۰٤ مورخ ۲ر۳ر۳٤ منعقد بین آن شرکت و بنگاه توسعه امور صنعتی) عمل ننموده است لذا باستناد مواد۸ و ۱۷ و ۱۸ فسخ قرا رداد مزبور را اعلام میدارد. لازم است از تاریخ انتشار این آگهی ظرف مدت یکماه نماینده تام الاختیار خود را جهت تصفیه حسا بو واریز بدهی بدفتر اداره کل تعلیمات حرفه واقع در خیابان ارك کاخ وزارت صنایع و معادن معرفی نمایند پس از انقضای مدت مزبور از طریق قانونی نسبت بوصول بدهی اقدام خواهد شد .

۱ـ۳ آ ـ ۱٤۱۷۸ وزیر صنایع و معادن

پپسی کولا

کولاك میکند

کانون آگهی زیبا

تجدید آگهی نوبت اول

نیروی دریائی شاهنشاهی ایران یك فروند کرجی موتوری وبادبانی رابرابر مشخصات موجود درسر رشته‌داری نیروی دریائی ازطریق مناقصه خریداری می نماید داوطلبان مرکز می توانند با مراجعه بسر رشته‌داری نیروی دریائی واقع در خیابان پهلوی دوراهی یوسف آباد وداوطلبین شهرستان های خرمشهر ـ بوشهر ـ عباسی می توانند با مراجعه به سررشته داری های مناطق دریائی مربوطه واخذ برگهای شرائط شرکت درمناقصه پیشنهادات خودراتنظیم وطوری بمرکز ارسال دارند که پیشنهادات ممهور تا آخر وقت اداری مورخه ۲٦ر٤ر۳۹ بدفتر سررشته داری نیروی دریائی واصل گردیده باشد .

۱ـ۲ آ ـ ۱٤٤۲۸ رئیس اداره سررشته‌داری نیروی دریائی ـ سرگردفایی

آگهی مزایده

شرکت ملی نفت ایران تعداد ۱۲ دستگاه خودرواسقاط و ده دستگاه موتور اسقاط را که درانبار های این شرکت در کرمانشاه موجوداست از طریق مزایده بفروش میرساند .

۱ـ پیشنهادات باید روی برگهای چاپی مخصوص که از طرف اداره کل روابط بازرگانی تهران و امور اداری کرمانشاه دراختیارعلاقمندان قرارداده میشود تنظیم ودرپاکت سربسته باقید جمله مزایده مربوطه تاساعت ۱۲ ظهر سه شنبه ٤ مردادماه ۱۳۳۹ در تهران و کرمانشاه بهادارات ذیقالذکر تسلیم شود .

۲ـ پیشنهاددهندگان میتوانند قبل ازتسلیم پیشنهادات خود اطلاعات لازمه را در تهران یا کرمانشاه از ادارات مذکور کسب نمایند وهمچنین اجناس مورد پیشنهاد را درکرمانشاه ازدید کنند .

۳ـ شرکت در ردو یاقبول قسمی و یاکلیه پیشنهادهای واصله مختار خواهد بود .

شرکت ملی نفت ایران

۲ـ۱ آ ـ ۱٤۱٤٤

۱۲۵۶×۳۲۹۸۷×۱۵۴۱۰×۵۹۲۱۲۹۷۶×۵۳۲۱۰۹۸۳-۹۸۳۲۱+۵۴۱۰۱۲-۹۹۹
-۶۷۲۱۹۵۷۴۶+۲۵۶۱۲۲+۸۷۶۰-۲۱۱۷۵۲۵+۹۵۲+۵۶+۲۴۲۵۳+۲۶۱۰۱۵۹+۲۶۱۰۱۵۹
+۷۲۱۹۵۷۴+۲۵۶۱۲۲+۸۷۶۰+۲۱۱۷۵۲۵-۹۵۲+۵۶+۲۴۲۵۳-۲۶۱۰۱۵۹-۲۶۱۰۱۵۹
۵۴۱۰×۵۹۲۱۲۹۷۶×۵۳۲۱۰۹۸۳۲+۸۲۵۸۱۰-۹۸۳۲۱+۵۴۱۰۱۲-۹۹۹

بیهوده باعصابتان فشار نیاورید

ماشین حساب پرسینرا ساخت سویس

محاسبات شمارا در کمترین مدت بآسانی انجام میدهد

در سه مدل مختلف

دستی ـ برقی ـ نواری دستی

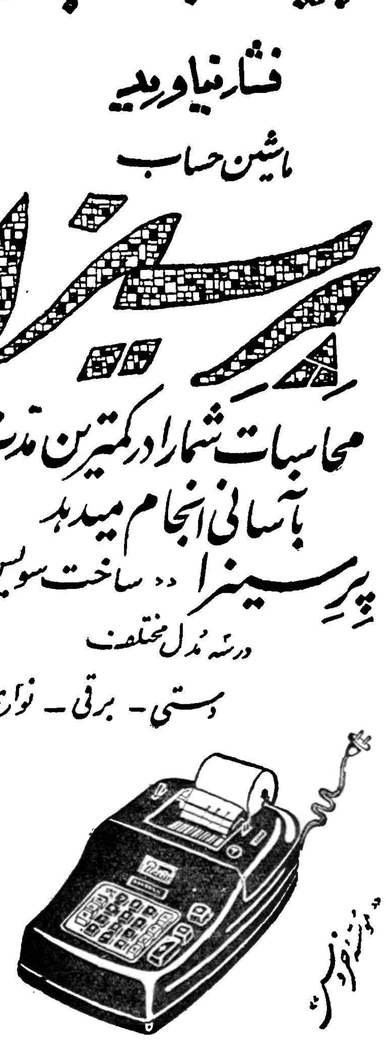

Precisa

نماینده انحصاری در ایران: کوه نور ـ لاله زار نو ساختمان خاچیکت ـ تلفن: ۲۹۱۰۲

مغازه وبوس خیابان سوم اسفند تلفن ۳۰۳٦۷۲ ـ مغازه تکنیك نو ـ خیابان منوچهری شماره ۵٦

آ ـ ۱٤٤۳٤

نوشته آقای علی اکبر تشید مدیر مجله تاریخ اسلام

زن ایرانی تجمل میخواهد نه وسایل زندگی

بنظر نگارنده غالب نویسندگان فاضل ومجرب بعلت واقعی زیادی طلاق برخورده واشاره‌ای نموده‌اند ولی بطور طفره از مطلب گذشته وحقیقت راعریان دربیشگاه عموم جلوه‌گر نساخته‌اندوغالبا چیزهائی از قبیل اختیار مرد و یانقص قانون ویانداشتن ثروت ویا گرانی وسائل زندگانی وامثال آنها راعلت طلاق دانسته‌اند ولی هیچیك از این امور علیت تام نداشته بلکه موید علت محسوب میشوند ـچنانکه می‌بینیم مردم اختیار خیلی ازکارها را داشته‌ولی بصرف اختیار درآن کار اقدام نمی‌کنند اگر صرف اختیار موجب طلاق بود باعث فروش خانه وتبدیل شهر محل اقامت وانتخاب‌نوع معاشرت‌و معاشرین هم‌میشد وحال آنکه اشخاص خانه خود را میفروشند که از آن خانه زده شده‌باشند. وهمچنین اشخاصی معاشرین خودرا ترك میکنند که از آنان رنجیده باشند ونداشتن ثروت و گرانی وسائل زندگانی در صورتیکه زن سازگار باشدو بدون توقع‌بیجا بامرد تشریك مساعی کند نه‌فقط‌موجب طلاق‌نمیشود بلکه موجب تجلیب شده وعلاقه مرد را نسبت بزن چند برابـــر میکند وبسرحد پرستش‌میرساند وامثال آنها.پس علت طلاق‌چیست؟

ـبنظر مجرب بنده باسوابق قضائی و اداری طولانی علت‌منحصر بفرد کثرت طلاق مظاهر ورویه تجدد مآبی برمظاهر عادی وقدیمی مردم است ولاغیر نهایت درعمل مصادیق مختلفه‌ای دارد که بشرح ذیل از لحاظ قارئین محترم میگذراند.

همه میدانند که‌سابقا بانوان این کشور پوشیده بودند و هیچ وقت در ملاء عام ظاهر نمیشدند وهر مردی که‌فقط زن خودرا در خلوت وزنان دیگررا پوشیده دیده بود تصور میکرد همه بانوان مانند زن‌خود اوهستند وهمین‌رویه‌وهمین‌تصورموجب‌سکوت وسازش اوبازن خود بود میگفتند شوهر پرستی خدا پرستی است با نقاب سرخ‌بخانه شوهر رفته وباکفن سفید خارج میشوم ومعاشرت های آنان صرفا معاشرت‌های خانوادگی و فامیلی بود که از عروسی‌هاو عزاها تجاوز نمی‌کرد ودراثر این عقیده فرمایش پیغمبر اسلام که مبغوض ترین اشیاء در نزد من طلاق است کاملا حکمفرما بودواما امروز در سایه تجدد یکدسته اززنان کشور باانواع واقسام آرایش خود راتزئین کرده وبدون داشتن گرفتاری صرفا برای گردش‌و نمایش لباس فاخر وآرایش غلیظ خودبمیدان‌تجریش وخیابان‌لاله‌زار وبلوار کرج تشریف‌فرما میشوند ونتیجه آن معلوم است.

دسته دوم‌بانوانی هستند که از این مرحله قدم‌فراتر گذارده ودر محافل رقص وقمار وشب‌نشینی اقوام وغیر اقوام ورفقاء شوهر وغیره شرکت‌کرده وبرای‌شناساندن‌البسه‌وآرایش‌خود ازعشوه‌گری مخصوص استفاده کرده ودلش میخواهد که همه بگویند که این خانم از همه خوشگلتر خوش لباس‌تروخوش اخلاق‌تر ودل‌رباتر است .

دسته سوم ازاین مرحله هم قدم‌بالاتر گذارده وباستخرهای شناوسواحل دریاها ورودخانه‌هامیروند خودمانیم آیااین‌رویه تاثیری دربهمزدن اساس خانواده‌ها نخواهد داشت ؟؟باباطاهر میگوید زدست دیده ودل‌هردو فریاد ـهرآنچه‌دیده بیند دل‌کندیاد ـ بسازم خنجری نیشش زفولاد ـزنم‌بردیده تادل گردد‌آزاد ـ نقطه حساس کثرت طلاق از اینجاست واز این امور سرچشمه میگیرد زیرامردی که‌زن قدیمی داردمیخواهد بایکی ازاین‌ماهرویان که مشاهده‌کرده ودل ودین رابرای او از دست داده ازدواج کند طلاق زن قدیمی شرط اولی است‌قضیه ریحانه واحتشام‌رابسه طفل بیگناه‌خوانده‌اید دیگری می‌بیند که هروقت میل داشته باشد بزن بهتراز زن‌خود دسترسی دارد پس تحمل تکلفات زن دائمی رابزمین گذاشته و فورا زن‌خودرا طلاق‌میدهد سومی هرروز گرفتار توقعات طاقت‌ـ فرسای زن خود میباشد که میخواهد مانند بانوان مشروحه فوق زندگانی کند ومرد یکمرتبه ثروت ندارد ویك مرتبه با داشتن ثروت باحرکات زنش توافق‌ندارد در هردوصورت نتیجه طلاق‌است این دسته تجمل میخواهند نه‌وسائل زندگانی چهارمی ازیکدسته مردانی هستند که بااطلاع زن خود ازجاده تقوی خارج میشوندوزن نمیتواند تحمل کند ویازن طالب معاشرت‌های مخصوص است‌که مردتحمل‌ندارد در تمام این شقوق منازعه بمتارکه وطلاق‌ختم میشود وعلت تمام‌آنها این‌بی‌بند و باری است که بنام‌تجدد محیط را فاسد کرده است وراه جلوگیری از کثرت طلاق محدود کردن این‌امور است تصور نشود که بنده نگارنده بدینوسیله میخواهم مخالفت خودرا بابی‌حجابی ابراز نمایم وبااینکه مخالفت خودرا هم نمی‌پوشانم از آقایان موافقین بی‌حجابی واولیای امور استدعا دارم که حدود بیحجابی را معین کنند. وحدود جواز معاشرت از معاشقه تفکیك گردد ومتخلفین بدادگاههای صالحه جلب ومجازات شوند تا در نتیجه طلاق متروك گردد.

شوخی باخبرنگار عکاس

در ضیافتی که‌درسه‌شب‌پیش «دیل کتی» ثروتمندترین مردجهان درمنزل خود داد میهمانان خبرنگار عکاس «دیلی میل»را دراستخر آب انداختند و هنگامیکه او درمیان آب لباس و بدن خیس خوددست و پامیزد آنها بی‌خیال ایستاده باومی‌خندیدند آنها ازاین عکاس دلخونی، داشتند و ضمنا برای اینکه می‌خواستند مجلس گرم شود اورا ازپشت بداخل آب افکندند ومدت زیادی ازاین وضع لذت‌بردند .

این مرد «دیویدایستن» نام دارد واز عکاسان چیره دست است که میتواند ظریفترین وآنی‌ترین حرکات این وآن را ضبط کند بی‌آنکه صاحب عکس متوجه گردد .

ازدیاد ماشین حساب درشوروی

بزودی سیصد هزار نفر محاسب در شوروی بشغل دیگری گمارده خواهند شد .

سازونف معاون سرویس آمار در شوروی طی مقاله‌ای که امروز در «گازت‌اکونومی» نوشته است خاطر نشان نموده که بعلت ازدیاد ماشین های حساب که تعداد آنها در آخر سال ۱۹۶۵ سه برابرآنچه که در سال ۱۹۵۹ بوده خواهد شد۳۰۰هزار نفر محاسب‌یعنی یك‌پنجم مجموع حسابداران شوروی شغل کنونی خود را از دست داده و بکار دیگری گمارده خواهند شد .

وی اضافه کرده است که ازدیاد ماشین های حساب موجب خواهد شد که دو میلیارد روبل یعنی معادل حقوق کارمندان مزبور صرفه‌جوئی شود .

وی سپس میافزاید که مخارج تمام ماشین های حساب که در طول هفت سال آینده در شوروی ساخته میشود دو میلیارد روبل می‌باشد .

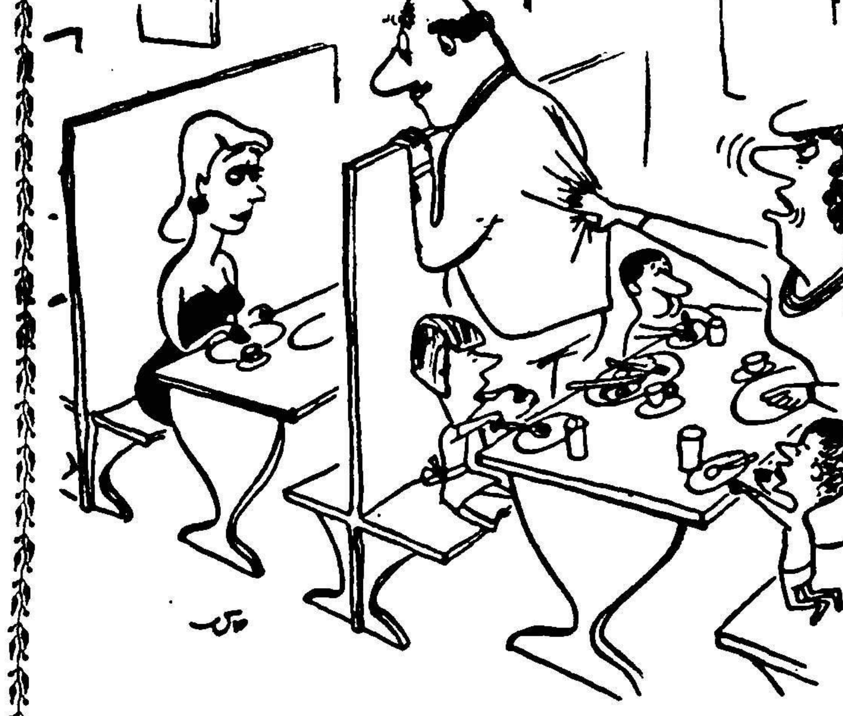

چرا غذا نمیخوری

سرنوشت فیلم راستی

فیلم‌برداری راستی که‌بریژیت‌باردو ستاره اول آن می‌باشد برای‌پنجمین بارمتوقف‌شد ژاك شاریه شوهر بریژیت باردو جدا مخالف بازی همسرش دراین فیلم می‌باشد و تاکنون دوبار براثر ناراحتی‌عصبی به‌بیمارستان رفته است آخرین‌بار که بریژیت‌باردو براثر سماجت‌ژاك شاریه از بازی دراین فیلم خودداری کرد هانری ژرژ کلوزو کارگردان فیلم بین آنها وساطت کرده و با اطمینانی که به‌ژاك شاریه داد اورا راضی نمود تابریژیت باردو دربقیه فیلم شرکت کند بریژیت باردو دریك قسمت این فیلم باید گیتار بزند و برای اینکار تمام ناخنهای انگشتان خودرا بریده است گربه وحشی فرانسه از کودکی به‌گیتار علاقه زیادی داشته است و در این قسمت از فیلم نقش خودرا بخوبی ایفاکرده‌است . یکی از مخبرین عکاس سینمائی پس ازکوشش‌زیاد موفق شد عکسهای بعضی از قسمت های فیلم راستی راعلی رغم‌مخالفت هانری ژرژ کلوزو بدست بیاورد و باقیمت زیادی آنهارا به‌مجلات‌سینمائی فرانسه بفروشد . فعلا فیلم برداری فیلم‌راستی براثر بیماری هانری‌ژرژ کلوزو متوقف شده و معلوم نیست فیلم راستی سرانجام چه سرنوشتی پیداخواهد کرد .

پس از ده ماه

ایومونتان هنرپیشه‌معروف فرانسوی پس از ده ماه دوری از فرانسه چندروز قبل وارد پاریس شد .

ایومونتان مدت ده ماه در آمریکا باتفاق مرلین‌مونرو سرگرم بازی در فیلم «بیاعشق‌بورزیم» بود هنگامیکه ایومونتان وارد پاریس شد همسرش سیمون سینیوره‌نیز از ایتالیا وارد فرودگاه گردید .

ایومونتان در نظر دارد پس ازچند روز استراحت تحت نظر کارگردان فرانسوی آناتول‌لیتواك باتفاق اینگرید‌ـ برگمن در فیلم «آیابرامس را دوست دارید»شرکت نماید .

این فیلم از روی رمان نویسنده فرانسوی فرانسواز ساگان تهیه‌خواهد شد و با اینکه این فیلم در فرانسه تهیه میشود ناطق آن انگلیسی خواهد بود .

همه چیز از همه جا

نوعی لبخند ...

میشل‌کنستان‌که از زیبارویان شهر نیس (فرانسه) میباشد بنظر منقدین ادبی فرانسه ، فرانسوازساگان جدید سال ۱۹۶۰ است .

میشل کنستان مانند سایرین ابتدا از روزنامه‌نگاری شروع‌کرد واینك از بانوان نویسنده مبرز فرانسه‌است

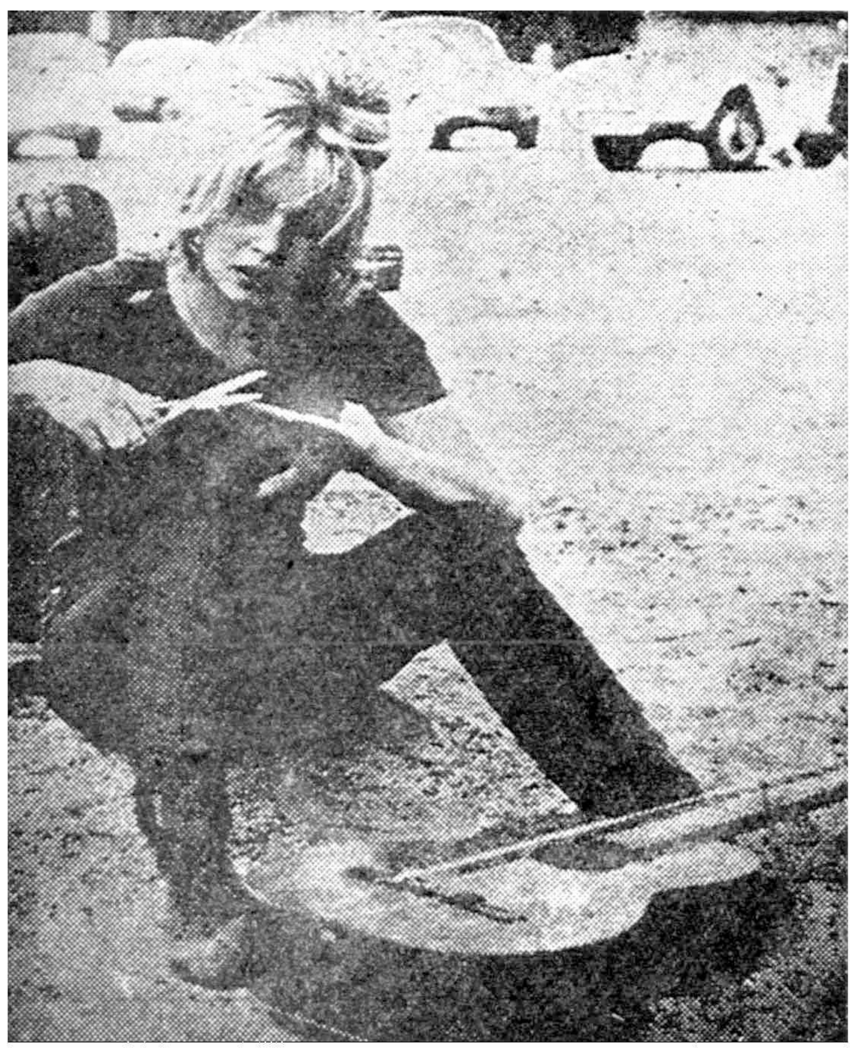

بریژیت‌باردو برای نواختن گیتار ناخن‌های خودرا باقیچی‌میبرد

آلماکوگان خواننده انگلیسی شایعه ازدواج خود را بـا کاری گرانت تکذیب‌میکند

اخیرا‌درلندن شایع شده بود که آلماکوگان آواز خوان انگلیسی بزودی با کاری گرانت هنر پیشه سینمای امریکا ازدواج خواهد کرد، این‌شایعه از آنجا ناشی شده که ایندو اخیرا در اغلب رستورانها با هم دیده شده اند ، ولی آلماکوگان این‌شایعات را تکذیب کرده و گفت که روابط او با کاری گرانت از یکدوستی ساده تجاوز نکرده و موضوع ازدواج دربین نیست .

درقرن اتم من اززندگی چادرنشینان عصرحجر دیدن‌کردم

صمیمیت بین «سفیدها» و «سیاه‌ها»

بقیه از شماره قبل

خیال نکنید که بچه ها باین سادگی حاضر به قبول‌تحفه ما شدند نه ، زیرا به محض دیدن ماپابفرار گذاشته وآرا! آرا!گویان ازما دور شدند (آرا در اصطلاح محلی بمعنای دور باش ، بر حذر باش ودارای مفاهیمی از این قبیل است) ولی نمیدانم چطور شد یك مرتبه سوء تفاهم بچه ها زایل شد وآنها به جانب ما برگشته وشیرینی هارا از دستم گرفتند و سپس در مقابل چشمان وحشت زده ما آنهارا همانطور با کاغذ نجویده قورت‌دادند ولی جالب اینجا است که این دو طفل تنها فردی از افراد قبیله‌بودند که‌رنك موی شان بجای سیاه خرمائی بود یا لااقل من تا بحال آنطور تصور می‌کردم ولی بعد ها معلوم شد که وقتی اطفال بسن بلوغ رمیسدند رنك موی شان تغییر یافته وسیاه می شود . بالاخره‌بچه ها با ما انس گرفتند ومارا پیش پدرو مادر خود بردند ودر اینجابود که بعداز یکهفته معاشرت صمیمیت کامل بین «سفید ها» «وسیاه ها» از یکطرف و تمدن قرن بیستم و عصر حجر از طرف دیگر بر قرار شد . سیا هان بعلائم واشارات بما حالی می کردند که ما باید چه مقرراتی را در زندگی قبیله‌ای‌رعایت کنیم ، ما نیز بنوبه خود بوسائل مشابه به آنها تفهیم می کردیم که تنها انگیزه ما از دیدن و عکس برداشتن از زندگی آنها ، ارضاء حس کنجکاوی است و بس ..

یکی‌از بچه‌های قبیله دربغل همسر خبرنگار

شن مرطوب دوای گرمازدگی

بومیان استرالیا طبیعتا چادر نشین بوده و به زراعت نمی پردازند ودلیل این‌امر بایر بودن همه زمین هااست از این جهت آنها ناچارند برای تامین قوت خود هر روز ده هاکیلو متر باین طرف و آنطرف بدوند ، ساقهای باریك و فرز آنها اصولا خستگی نا پذیرند و آنهارا قادر به تطبیق دادن خود بااین سیستم زندگی کرده است ، طاقت آنها برای تحمل تشنگی عجیب و در صورتی که گرما خیلی تحمل ناپذیر

بقیه در صفحه ۱۷

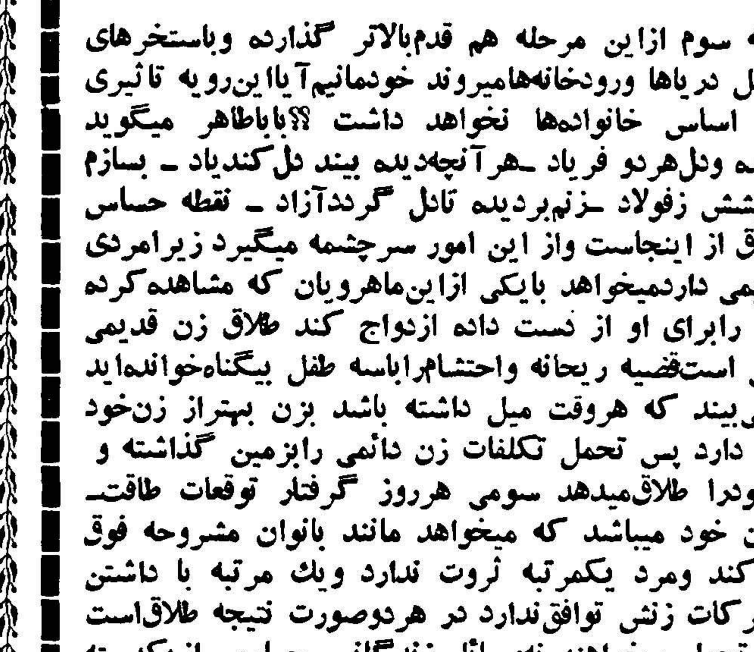

-۶۳-

درانجا بود که تشخیص دادم سرنوشت من گذشته از آنکه در دست زندانبانانم می‌باشد تا حد زیادی نیز به حرفها و حرکات خودم بستگی‌دارد واگربنا باشد اینگونه اعمال ناشیانه از من‌سربزند بدست خودم کار خودم‌را خراب خواهم کرد .

من میبایستی در نظر نازیها یك زندانی نمونه باشم که هرگز تولید زحمت نکنم ، خودرا از وضع زندان راضی نشان بدهم‌ووانمودکنم که‌میخواهم آن‌ناراحتی‌راهم که‌آنها در اثر اقدام من بفرار (قبل ازورود به مونتلو) پیدا کرده‌اند جبران‌نمایم‌تاحس‌اعتمادواطمینان آنها رانسبت بخود جلب‌کنم .

آنروز گروهبان یك بسته سیگار ارزان قیمت بایك کبریت برایم آوردولی بقیه پولم را پس نداد .

ماه هنوز در آسمان بود و نمی‌توانستم دست بکار شوم . هنوز قیافه «فرانزل» را هنگامیکه در قسمت آهنگری بازداشتگاه مرا زیر ضربات‌مشت ولگد و شلاق ومیله آهنی انداخته بود بخاطر داشتم و نمی‌خواستم آن‌منظره تجدید شود .

از طرف گروهبان دیگر نگرانی نداشتم زیرا او بانگهداشتن بقیه‌پول نشان داد که از این‌بابت حرفی بکسی نخواهدزد .

«دوفلو» برخلاف من به‌سیگار اعتیاد داشت و چندین باردر مواقع مختلف دو انگشت خود را بلب برده‌وبمن‌نشان داده‌بودکه‌چقدر ازبی‌سیگاری رنج می‌کشد .

آنشب از سلول خود بیرون رفتم و چند عدد سیگاروچند چوب‌کبریت بایك تکه‌ازجلدآتش‌زنه‌آن ازسوراخ باودادم .

بقدری متعجبو در عین حال خوشحال شده بود که اگر من او را دعوت بسکوت‌نمیکردم‌بعیدنبودفریادبزندوهمه راخبرکند .

صبح‌روز بعدوقتی‌درسلولهارا‌بازکردندوماواردراهرو شدیم از داخل سلول«دوفلو»دودبیرون‌می‌آمد .

نگهبان‌از این موضوع متعجب شده بود و یك نگاه بداخل سلول میکردویك‌نگاه به «دوفلو» .ولی‌اوباخنده‌به نگهبان فهماندکه‌خبری نیست‌و یك‌خنده تشکرآمیزهم‌تحویل من‌داد .

من که از بی‌احتیاطی او ناراحت شده بودم و میترسیدم باین‌ترتیب باعث‌زحمت‌شود بقیه‌سیگارهارابه «اوژن»دادم .

دوسه روز بعد به دلیلی که هرگز نفهمیدم «دوفلو» را از این‌سلول بیك‌سلول‌راحت‌تردرانتهای دیگر کریدور منتقل کردند .

این سلول از آنجهت وضع‌بهتری داشت که «دوفلو»میتوانست از پنجره آن‌درگوشه مقابل حیاط پنجره دیگری رابه بیند که تعلق به سلول‌یك زن زندانی بود

اولین باری که «دوفلو» پشت پنجره رفته و این زن را دیده بود(بطوری که خودش بعدا برای من تعریف کرد) وحشت زده شده و از ترس آنکه مبادا زن مزبور او را به پینه‌وبه ماموریـن بگوید که‌پشت‌پنجره آمده‌فورا کناررفته بود ولی‌بعدفهمیده بودکه آن زن رفتار دوستانه‌ای دارد وحتی آنهاچندبار با ایما و اشاره باهم صحبت کرده بودند .

از آن ببعد «دوفلو» قسمت اعظم وقت خودرا پشت پنجره میگذراند واو را تماشا میکرد .

گویا این زن نفوذی هم در بین ماموریـن داشت چون چندبار به توصیه او دوبرابرمیزان معمول‌جیره سوپ به «دوفلو» داده‌بودند و یکبار هم‌یکی از ماموریـن یك قطعه بزرك نان که روی آن قشر ضخیمی از کره گذاشته‌شده بود برای او آورده بود ولی بلافاصله پشیمان شدمو آنرا از دست «دوفلو»گرفته و کره‌اش را برداشته ونان خالی رابـاو پس داده بود !

پس از رفتن «دوفلو» سلول روبروی سلول من خالی ماند وتاسف من از این بود که دیگر قیافه شاداب «دوفلو» را درآن نمیدیدم .

وجود او حتی برای من‌مفید هم بود چنانکه یکبار هنگامیکه قطعات در را سوار کرده بودم بر اثرعدم‌توجه کافی یك‌درز بزرك بین دوقطعه ازتخته‌ها باقیمانده بود ولی «دوفلو» از سوراخ در سلول خود آنرا دیده وبموقع‌مرا متوجه کرد .

***

انتقال از بازداشتگاه «مونتلو»به زندانهای «فرزنه» و «کاپسین»همچنان ادامه داشت ولی سلولهای خالی بسرعت باتازه واردین پر میشد .

تعداد زندانیان جدید هر روز افزایش می یافت بطوریکه محوطه مسقف چوبی و گار گاه روبروی آنرانیزبه‌آنها اختصاص دادند ودراولی زندانیان یهودی ودر دومی‌جوانان‌کم سن‌وسال‌ویاکسانی راکه مرتکب تخلفات نسبتا کوچك شده‌بودند محبوس کردند .

حیاط هم باین عده تخصیص یافت وحالاما فقط میتوانستیم ازمحوطه مقابل دراصلی ساختمان استفاده کنیم .

عده‌افراد هر دسته نیز به پنج یا شش نفر تقلیل یافته بود وتوقف هر دسته فقط چند دقیقه‌ای طول میکشید .

ما سطلهای خودرا خالی‌میکردیم ، دونفر دونفر یاسه‌نفر سه‌نفر داخل دست شوئی مجاور آشپزخانه میشدیم و بعد بلافاصله به‌سلولهای خود بر می گشتیم .

این وضع کار سربازان رانیز آسان تر کرده و باعث شده بود که آنها بهتر بتوانند مواظب ماباشند و بهمین جهت دیگر ممکن نبود بتوانیم با یکدیگر صحبت کنیم .

دیسیپلین و انضباط روز بروز جدی تر میشد و برای ما بسیار مشکل بودکه‌بتوانیم بادوستان خودارتباط برقرار نمائیم.

یکروز که‌من و« اوژن» ازپشت‌پنجره باهم صحبت میکردیم اوگفت:

ـپس چرا معطلی و فرار نمیکنی ؟ توکه همه‌وسایل فرار راآماده‌کرده‌ای و فقط بایدتصمیم خودراعملی کنی . اگراینکار راخیلی به‌تعویق بیندازی ممکن است‌پشیمان بشوی چون این احتمال هست که‌آنها سلول ترا مانند دیگران عوض کنند ویاترابجای دیگری منتقل نمایند واین امکاناتی که‌الان داری از دست برود .من‌تصور میکنم هرچه بیشتر معطل شوی شانس‌موفقیت خودت را کمتر میکنی .

ـدلیل معطلی من اینست که اولا منتظر هستم ماه از آسمان برود و شبها کاملا تاریك باشد و ثانیا با «دوپوری» کار دارم‌ومیخواهم پیغامی باو بدهم وهمچنین از او خواهش کنم که مرا دعانماید چون در انجام‌اینکار هر لحظه‌برای من‌خطر مرك وجود داردومایلم لااقل اگرچنین سرنوشتی دارم بدون ترس و اضطراب بمیرم .

میدانی بالاخره مابه مبانی واصولی معتقدیم . من خودرا تاحدی گناهکار میدانم‌و میخواهم قبل از رفتن بکام‌مرك به‌گناهان خویش اعتراف کنم واز خداوند طلب بخشش نمایم .

گرچه زجر وشکنجه‌ای که در اینمدت‌در بازداشتگاه‌کشیده‌ام گناهان مرامیشوید ولی‌بهرحال کارازمحکمی عیب نمیکند .

«اوژن» دیگرحرفی نزدوچگونگی گناهان مرانپرسیدزیرا همان دلیل‌اول برای قانع کردن‌او کافی‌بنظر میرسید ولی حقیقتش این‌بود که‌من‌دلیل‌دوم راهم ازته قلب‌برای او آوردم‌چون ازاینکه «آنگریزانی» را در «نیس» به‌آن ترتیب کشتم نزدوجدان‌خود اندکی‌شرمنده‌بودم‌وقیافه اودرهنگام‌مرك که گاهگاه‌بخواب من می‌آمد این‌موضوع‌رادر خاطرم‌زنده‌نگاه میداشت .

اجتماعی

درحاشیه اخبار

مردی با ۱۶ فرزند !

در خبر های روزنامه بود که مردی در جنوب تهران با ۱۶ فرزند زندگی میکند . همه این ۱۶ نفر را او از دو زن خود دارا شده است . این مردگفته‌است که اگربمن کمك کنند و خیالم‌از نان وآب بچه ها راحت باشد ، الی بینهایت بتعداد «خادمین زیر پرچم» خواهم افزود ! کاری ندارم باینکه این مرد بر خلاف عرف اجتماعی دوزن اختیار کرده و ظاهرا اگر وضع مالیش خوب باشد ، بیمیل نیست تعداد آنها را الی بینهایت نیز بیفزاید ،

نکته ای که مرا بر آن داشت حاشیه ای بر خبر او بنویسم، وضع زندگی فرزندان اوست . خبر نگار ما نوشته است که این بچه ها فقط بانان خشك بزرك شده اند ، و حالا هم‌تغذیه خوبی ندارند .مسلما این‌خانواده منحصر بفرد نیست ، در جنوب شهر ما اغلب خانواده ها دارای فرزندان زیاد اند ،و باصطلاح «کثیرالعده»هستند .زن وشو هرهای جنوب شهر بر خلاف شمال نشینان یا معتقد نیستند که باید موالید را کنترل کنند و یا اینکه از دستشان‌ساخته نیست .بهرحال اینهم از بدشانسی آنها است که بادرآمد کم مجبورند عده زیادی رانان بدهند .یکی از همین خانواده ها که میتوان آنرا نمونه ای خواند ،همین خانواده ۱۹ نفری است. یعنی خانواده مردی با دو زنو شانزده فرزند ، این مرد کارگری است که حقوق‌ناچیزی دارد ، در حالیکه اصول انسانی و اجتماعی ایجاب میکند که‌بخانواده او و خانواده های نظیر اوکمك شود ، دست بچه های اینها را باید گرفت و از گرد وخاك کوچه ها و لجن‌زار های جنوب‌شهر پیرونشان کشید ،بایدراه‌مدرسه‌رابروی آنها باز کرد وآنانرا از غذا و پوشاك و مسکن خوب برخوردارکرد.

اگر هم نتوان برنامه های ایدآلی برای بهبودزندگی آنهابکار بست ، میتوان بوضع آنها رسید ، برنان خشکشان کره ای‌افزود و زندگیشانرا سر وسامانی داد . اینها را میتوان کرد . بسادگی ودر زمان کوتاهی هم میتوان کرد .آنهم‌نسبت بمردمیکه از «خادمین زیر پرچم» حرف میزنند و میخواهند برتعداد آنها بیفزایند .

«حاشیه نشین»

از دکتر عبدالحسین مقتدر مژدهی

چرا درایران حد متوسط عمر پائین است؟

ماده خطرناکی که در «عرق» وجود دارد

شرایط زندگی و تربیت ، محیط اجتماع‌که درآن وجدان فردی درست میشود ، کمبود غذائی ، وضع بد تغذیه، مکانهای ناسالم، از مسائلی هستند که بتوسعه بیماری در بین مردم کمك میکنند .

زندگی مدرن و خسته کننده سبب تازه ای برای مرگهای زودرس است و هر چند که با پیشرفتهای بهداشتی زندگی تقریبا بحدود طبیعی که یکصد سال و یا کمی بیشتر است نزدیك میشود مع الوصف مرگهای اتفاقی زیاد تر و اشخاص مسن نیز بحد اکثر پیری خود نمیرسند .

ارتباط خیلی نزدیك بین دستگاه عصبی بدن انسان و قلب از دیرزمان شناخته شده است ودر اثر بدی تغذیه و کار زیاد ممکنست گسستگی عصبی پیش آید و یادر بعضی حالات همراه با احساس ترس و اضطراب و یا بالاخره داشتن یك رژیم غیر عادی در زندگی سبب جلو افتادگی پیری گردد .

اگر این وضع در نسلها تکرارشود بجائی میرسد که عوارض و بیماری های گوناگون بشکل صفات ارثی از پدر و مادر باولاد منتقل میگردند و نسلهای آینده را بمخاطره می اندازند! در سالهائیکه پر اروپا یودم ضمن مطالعات‌اجتماعی مشاهده نمودن تعداد زیادی اشخاص مسن توجه مرا جلب کرد ودر صدد برآمدم بدانم چرا اروپائیها زیاد عمر میکنند ولی در کشور ما علاوه بر وقوع مرگهای زود رس نزد جوانان حد اکثر عمر نیز بین پنجاه تا شصت سال است واگر کسی دراین فاصله بمیرد تقریبا میکوئیم عمرش را کرده بود خدایش بیامرزد .بمسئله ای که قبل از همه برخورد کردم دانستم در دنیای‌زنده برای یك فرد انسانی اوزش قائلند ودر صورتیکه بجای یك نفر ده‌نفر داشته باشند بهمان نسبت از راه فعالیت فردی میتوانند بقدرت‌نیروی فعاله مملکت افزوده اتکاء کشورشان را بآن استوار نمایند .

بعد در زمینه اینکه از چه راهی موفق شده اند افرادی سالم ومسن پیدا کنند بدنبال تحقیقات رفتم‌معلوم شد این موضوع چندین سالست در دنیای غرب مورد توجه علماء فن و ملت ها قرار گرفته بخصوص فیزیولوژیست ها . بیولوژیست ها وعده از پزشکان نیز درصدد برآمدند

بقیه در صفحه بیستم

لطفا یادداشت فرمائید

امشب

برنامه تلویزیون ایران

ساعت ۷ر۰۰ ـ برنامه خردسالان
ساعت ۷ر۳۰ ـ فیلم لاسی
ساعت ۸ر۰۰ ـ برنامه هنر های‌زیبا
ساعت ۸ر۳۰ ـ اخبار
ساعت ۸ر۴۵ ـ برنامه کتا ب
ساعت ۹ر۳۰ ـ تئاتر
ساعت ۹ر۰۰ـ برنامه ارکستراوجینو
ساعت ۱۱ر۰۰ ـ پایان برنامه .

دکتر پاد :

مبارزه انتخاباتی لازمه آزادی انتخابات است

آقای دکتر ابراهیم پاد استاد دانشکده حقوق‌درباره فلسفه‌مبارزات انتخاباتی اینطور اظهار نظر می ـ کند :

لغت مبارزه (با فتح «ر» و «ز») بمعنای حرب و جنك است بفرانسه آنرا کامپانی گویند ـ مبارزه انتخابی یا انتخاباتی که ترجمه (کامپانی الکتر ال) است مصطلح در زد و خورد ها و تبلیغات خاصی بوسیله میتینك و نطق و مقاله و رادیو و تلویزیون و امثال آن بمنظور جلب موافقت و آراء رای دهندگان و موفقیت در انتخابات می باشد

این مبارزه یکی از طبیعی ترین و مقدس ترین مبارزاتیست که در کشور های مشروطه و آزاد جهان متداول است

اساس آن بر حقوق فطری و آزادی های سیاسی افراد در حدود قوانین اساسی و عادی مملکتی استوار می باشد ـ درجه‌علاقه‌افراد بوضع کشور خود و میزان رشدسیاسی واجتماعی آنهارا میتوان تا حدی از همین مبارزا ت‌انتخاباتی تشخیص داد

آزادی در مبارزات انتخاباتی از لوازم آزادی انتخابات است

هدف مبارزات انتخاباتی نیز یك هدف سیاسی و اجتماعی است در این مبارزات هیچ عمل خلاف‌قانون و اخلاق مجاز نیست مقصودواقعی مبارزه ن‌ملکوك ساختن حیثیت و شخصیت حریف یا ایجاد اغتشاش و بی نظمی یا ایراد ضرب و جرح و ارتکاب سایر تنبیهات نیست بلکه هدف آنها محکوم و مغلوب ساختن عقیده ومرام ویابرنامه طرف است

گاهی دراساس هدف وعقیده ومرام و برنامه حرف استو گاه درامکان عملی شدن آن‌بدست حریف‌وتوفیق او بحث مینمایند .

در هر حال آزادی انتخاباتی مانند کلیه آزادیها حدودی دارد وباحدی تجاوز از آن مرز جائز نیست‌این حدود جنبه اخلاقی و قانونی دارد‌جنبه اخلاقی آن از این حیث است که رعایت نزاکت و ادب و مروت در مبارزه بشود و جنبه قانونی آن از این جهت است که به آزادی و حقوق دیگران تجاوز و تعدی‌نشود بهمین منظور است که در قوانین ما یك سلسله مقررات خاص‌پیش‌بینی شده که‌ازذکر جزئیات‌همه‌آنها فعلا معذورم و فقط بعنوان نمونه و مثال چند مورد را اجمالا ذکر می کنم .

۱ـبموجب ماده ٤٤قانون انتخابات (انتخاباتی که مبنی بر تهدید یا تطمیع بوده باشد از درجه اعتبار ساقط است و تهدیدوتطمیع کننده از سه ماه الی یکسال محبوس می شود و برای یك الی دو دوره ازحق انتخاب محروم خواهد بود)

بنابر این تهدید و تطمیع مبارزه در آن معنی که گفتیم محسوب نمی شود .

۲ـبموجب ماده ۲٦۹ مکررقانون‌جزا اشاعه اکاذیب و دادن گزارشهای خلاف واقع و نظائر آنها بمنظور سوء وزمین زدن یا ملکوك ساختن حریف مستوجب حبس است

۳ـبموجب مواد ۲٦۹و ۲۷۱ قانون جزا (هرکس بوسیله اوراق چاپی یا خطی یا بوسیله انتشار اعلان یا اوراق مزبوره یا بوسیله نطق در مجامع بیك یا چند نفر امری را صریحا نسبت دهد که‌مطابق‌قانون مجازات آن جنحه‌یا جنایت‌محسوب میشود مفتری بوده و مستحق حبس تادیبی خواهد بود .)

٤ـبموجب قانون مطبوعات توهین نسبت باشخاص یا مقامات‌رسمی دولت وهتك شرف و حیثیت آنها بوسیله مطبوعات ممنوع و قابل مجازات می باشد .

بنابراین حال که میهن عزیز ما ایران در آستانه انتخابات قراردارد باید کلیه افراد واحزاب ازموقعیت و آزادی موجود استفاده کرده با رعایت حدودی که گفته شد ازروی کمال علاقه وایمان ومتانت درانجام این وظیفه مقدس ملی کوشا باشند.

درانجمن های محلی شهر

بمدیرکل آب یادآوری کنیدکه :

شهباز جنوبی آب میخواهد

ساکنین بجای شیرهای دوقلو فقط یك شیرفشاری‌میخواهند

از محلات جنوبی میگذشتم عده‌ای از مردم دور مرا گرفتند ابتدا منظور آنا نرا نفهمیدم و اندکی بعد گفتند که می خواهیم در مورد گرفتاری های محلی با شما حرف بزنیم پرسیدم که شما مرا از کجا می‌شناسید جواب دادند که ٭یادت رفته در شب افتتاح حمام حاج عبدالله تهرانی بشقابی با حضور شما به آقای مهندس روحانی دادیم واز وی تقاضا کردیم که همواره در این بشقاب غذا بخورد تا مشکل آب این محل دائما در خاطرش بماند و فکری برای آن بکند حالا ما از جلسه انجمن می آئیم واز شما می خواهیم که ٭در همین وسط خیابان تکلیف ما را روشن کنید . اگر شما و ما بگوئیم و بنویسیم و بحرف ما کسی گوش ندهد دیگر تشکیل این جلسات چه فایده دارد . آقای قهرانی در این موقع گفت آقا حقیقت مطلب اینست آب دراین محل مشکلی برای مردم شده است بنویسید تا تمام مقامات بدانند که دویست هزار نفر از ساکنین شهباز جنوبی از لحاظ نداشتن آب در زحمت هستند .

اسفالت

یك عضو دیگر انجمن گفت ملاحظه کنیدشهرداری‌تهران درعباس‌آباد خیابان وزراء و وکلا را اسفالت میکند این اسفالت بسرعت پیش میرود ولی اسفالت انتهای خیابان شوش ده سال است که سالی‌یك‌وجب‌از آن اسفالت میشود وی از شهرداری تقاضا کرد هرچه زودتر نسبت باین امر رسیدگی و دستور اسفالت باقیمانده خیابان شوش را بدهد .

یاد آوری

وقتی آقایان اعضای انجمن داشتند متفرق می شدند یک یاز آنان گفت لااقل به آقای مهندس روحانی یادآوری کنید که غذا خوری در آن بشقاب یادش نرود تا شاید روزی مشکل لوله کشی این محل نیز حل شود .

انجمن آهنك و مینا نگران است

سایه دیوار بلند یخچال هنوز از سر مردم کم نشده

جلسه رسمی انجمن محلی آهنك و مینا با حضور کلیه اعضاء تشکیل شد آقا ی‌شاهده پور گفت اقدامات ممتد اعضای انجمن و مراجعات متوالی مسئولین انجمن بمقامات شهرداری هنوز مشکل ساکنین این محل را که تخریب دیوار های بلند یخچال است حل ننموده است وی گفت تصور می رود تخریب این دیوار بتعویق افتد و پس‌از اینکه در مسیر آن ساختمان و مستغلات بنا گردید آنوقت مامورین‌شهرداری برای تخریب آن اقدام نمایند . اعضای انجمن از شهردار تقاضا کردند که نسبت به تخریب دیوار یخچال و تعریض خیابان آهنك که آبادی و توسعه قسمت بزرگی از شهر مربوط به آنست اقدام نماید. آقای شاهنده پور گفت چندین بار تاکنون باتفاق اعضای انجمن باداره فنی شهرداری مراجعه نموده‌ایم و مصرا تقاضا کرده‌ایم که سایه این دیوار های بلند یخچال را از سر مردم این محل کم کنند .

بانوان ساکن نارمك باشهردار ملاقات کردند

دوشیزه‌ای بشهرداری‌نارمك اعتراض کرد

عده‌ای از بانوان ساکن نارمك ضمن ملاقات باشهردار تهران تقاضا کردند که بر روی چاه عمیق موجود در نارمك پمپی نصب شود تا مردم بتوانند از آب آن استفاده نمایند تقاضای این عده‌از ساکنین نارمك که باتفاق اطفال خود بشهرداری آمده بودند مورد موافقت قرار گرفت و فورا دستور لازم باداره آب شهرداری صادر گردید . در این موقع بانوان تقاضا کردند که از طرف شهرداری دستوراتی نسبت به حمل زباله های انباشته شده در میدان پنجاه و شش دستگاه نارمك صادر گردد شهردار با رئیس منطقه نارمك تماس گرفت و معلوم شد از مدتی پیش کامیون زباله کش باین منطقه نیامده و زباله های منازل به ناچار در میدان این شهر بر رویهم انباشته شد ماست از طرف شهرداری به اداره آتش نشانی دستور داده شد تا یك کامیون زباله‌کش دائما در اختیار شهرداری نارمك قرار گیرد .

دوشیزه‌ای که اورا بانوان نارمك بسمت معتمد محل انتخاب کرده‌اند گفت آقای شهردار حرکت دسته جمعی اتوبوس ها در ساعات آخر شب در نارمك گردو خاك شدیدی ایجاد میکند و تمام ساکنین ازاین موضوع ناراحت هستند تقاضا داریم دراین مورد نیز دستوری از طرف شهرداری صادر گردد این تقاضای ساکنین محل نیز مورد موافقت واقع شدو قرار شد اقدام لازم در این مورد از طریق شرکت واحد اتوبوس رانی صورت گیرد .

قدردانی و سپاسگذاری

چون بوسیله آقای فرماندار محترم وبخشدارو فرماندهی ژاندارمری کرج نسبت به تجاوز آقای حسن زرین پور که حق مشروع یك عده هیت و باغدار سرحد آباد را بیغما می برد جلوگیری رودخانه به باغات نسبت متساوی بین باغات تقسیم و جاری گردید لذا سپاسگذاری خود را از آقایان نامبردگان اعلام میداریم .

از طرف کلیه باغداران سر حد آباد کرج

آ ـ ۱۲۲۹۹ محمد بهروزی

نماینده انحصاری ـ شرکت سهامی بازرگانی آرین‌تهران خیابان بوذرجمهری سرای حافظ تلفن ۵۰۰۹۱ تا ۵۰۰۹٤

آ ـ ۱٤۲۲۲

آ ـ ۱٤۳۲۸

فرهنگی ورزشی

وزیر فرهنگ
کلاس کارآموزی فنی کتابداری را افتتاح کرد

دکتر تسلیمی از اهمیت و نقشی که نموده و نیز افزودند امتیازاتی را که فارغ‌التحصیلان کلاس کار آموزی‌فنی داوطلبان بدست خواهند آورد دراخذ کتابداری در اجتماعات دارند صحبت درجه فوق لیسانس موثر است .

ساعت ۸ صبح امروز آقای دکتر مهران وزیر فرهنگ کلاس کار آموزی فنی کتابداری را در دانشسرای عالی بنام نامی اعلیحضرت همایونی افتتاح کردند . آقای دکتر مهران درسخنرانی خود شمه‌ای در بارم تشکیل این‌کلاس و نقشی را که فارغ‌التحصیلان آن بعهده دارند بیان نمودند . سپس افزودند که مدارس هر کشور نماینده آن کشور در امر تعلیم و تربیت‌است بنظر بنده اگر بخواهیم سنجشی از میزان ترقی و سطح فرهنگ کشوری پیدا کنیم آن معیار کتابخانه ها و کتاب و تعداد خوانندگان آن است امروزه با این نمایشگاههای کتاب هر برله ورزش تصمیم بگیرید واز اجرای‌آن هراس نداشته باشید . سال به تعداد کتابهائیکه در ایران چاپ میشود افزوده میگردد. باینوسیله مردم متوجه شده‌اند که مطالعه کتاب برای بالا بردن سطح معلومات یکی‌از وسائل نمو و ترقی است ، امسال توجه پیدا کردیم‌که مدارس را بایک کتابخانه باید مجهز کنیم البته عظمت کتابخانه با تعداد کتابش نیست .

بلکه وجود کتب سودمند و تربیتی متناسب با تعداد استفاده کنندگان است ما میخواهیم اساس کتابخانه را از کودکستان ، دبستان ، دبیرستان براین قرار دهیم کتابها متناسب با محصلین و معلمین باشد و در نتیجه مؤلفین و مترجمین باید بدنبال کتبی بروند که بدرد تعلیم و تربیت بخورد

آقای وزیر سپس اظهار امیدواری نمودند که این کلاس ما را به نتیجه مطلوب برساند آقای وزیر فرهنگ در خاتمه از کسانیکه نسبت به تشکیل کلاس کار آموزی فنی کتابداری کمک نموده‌اند اظهار تشکر نموده درخاتمه از آقایان دکتر تسلیمی معاون هانشسرایعالی دکتر مشایخی مدیرکل فنی وزارت فرهنگ و حضار تشکر نمود .

پس از بیانات آقای وزیر فرهنگ آقای‌دکترتسلیمی معاون‌دانشسرایعالی پشت‌تریبون قرارگرفتندوا زطرف‌آقای دکتر مهرانی رئیس‌دانشسرایعالی و کلیه دانشجویان و کارمندان دانشسرایعالی از وزیر فرهنگ تشکر نمودند آقای

از : اسپهانی
یادداشتهای اصفهان

هر روز چند بار مسئولین مسابقات وسر پرستان شهرستانها در اطراف دکتر بنائی جمع میشدند و پس‌از بررسی کارهای گذشته تصمیمات جدید اتخاذ میکردند . دراین جلسات دکتر بنائی صحبت میکرد و دیگران گوش میدادند درصورتیکه دکتر بنائی مایل بود بیهانه جلسات همه مسئولین اظهار نظر نمایند . کار دکتر با اینکه مشکل بود مع‌الوصف او بدون پرده پوشی حقایق را بیان میکرد و از بار سنگین شانه خالی نمی‌کرد . او میگفت « خانمها و آقایان ، هربرنامه ایکه مخالف افکار وامیال مردم باشد قابل استفاده نیست . باید اشخاص علاقمند بورزش را جلب کردو از افکار و وجود آنها استفاده کرد . شما باید پایه های ورزش مدارس است و ماهم مسئول این کار هستیم . تابحال شورایعالی در یك اطاق چهار دیواری تشکیل میشد و درباره همه مسائل فکر میکرد . این کاملاغلط بوده‌است . در سال آینده باید هیئت اجرائیه کارها را اداره کند ، ما وزن شورایعالی را بالا خواهیم برد و اختیارات‌موجود آنرا به هیئت‌اجرائیه‌واگذار خواهیم کرد . نباید شورایعالی فقط « بلی » و یا «نه » بگوید ، بلکه مسائل مهمتری را مورد بحث قرار دهد .

مصلحت مملکت ایجاب میکند که ما روش دنیا پسند را قبول نمائیم . باید میدانرا بروی دیگران باز کرد، نیروی‌جدیدرا بکار آورد . مثلا من اگر زنده بمانم بیش از دو سال در راس این کار نخواهم بود .هیچ جای‌دنیاکادر «مجری »کادر «روش معین کننده نیست » .

سخنان پر مغز و آتشین دکتر و سکوت مطلق دیگران نشان میداد « نظریه » او برای کادر های تربیت بدنی تازگی‌دارد ودر اجرای آن نمیتوانند با دکتر همگام باشند . دکتر بنائی‌عقیده دارد « باید کار را آغازکرد ، زمان‌نواقص او را مرتفع می‌نماید» بنظر ما اگر اکثر فعالین ومسئولین تربیت بدنی بدون‌درك اصل مطلب وارد کار شوند «زمان» هم بخودی خود نواقص را رفع نخواهد کرد « مسئولین ما باید بکار هائی دست بزنند که پس‌از خاتمه دوران خدمتگزاری آنان دیگران بتوانند همان راه را ادامه دهند وناگزیر نشوند بکار های گذشته خط بطلان بکشند و فعالیت را ازنو آغاز نمایند .

دکتر بنائی می گوید . «نمره ورزش‌در مدارس باید اهمیت داشته باشد و مخصوصا در دبستان ها عینا مانند سایر درسها داخل معدل گردد» مابایدا اول فکر کنیم در دبستان ها ورزش لازم است وباید اجباری شود اگرلازم است تصمیم بگیریم ، وبتدریج‌در فکر اجرای آن باشیم بنظر آقای دکتربنائی‌برای‌تهیه تاسیسات ووسائل‌ورزشی‌در دبیرستانهاحداقل ۸۰۰میلیون‌تومان مخارج‌لازمست .آیادست‌خالی وبدون‌وسایل،ورزش رااجباری‌کردن وبعد بقیه را به زمان واگذار کردن درد را دوا خواهد کرد . وقتی که مسابقات قهرمانی آموزشگاه ها در میدان فوتبال وپیست غیر قانونی استادیوم باغ همایون اصفهان برگزار می گردد وما نمی توانیم به جوانان ارزنده سراسر کشور یك میدان فوتبال وپیست قانونی نشان دهیم چگونه می توان از ورزش اجباری سخن گفت . بهر صورت مادر باره اینگونه مسائل مانند گذشته در آینده نیز بحث خواهیم کرد .

در مسابقات اصفهان معایب دیگر نیز به چشم می خورد که ما بشرح آنها نمی پردازیم . مسابقات قهرمانی سال آینده در تهران بر گزار خواهد گردید . از حالا می توان پیش بینی کرد که مسئولین تربیت بدنی در عرض یکسال بیکار نخواهند نشست وبرای رفع معایب حد اکثر مساعی را بکار خواهند برد .

«پایان»

تشکر دانشجویان ایرانی دربغداد

امروز دانش آموزان ایرانی‌مقیم بغداد که در مسابقات قهرمانی آموزشگاه های کشور شرکت‌نموده بودند تلگرافا از متصدیان امور بخصوص آقای حسین بنائی رئیس اداره تربیت بدنی وزارت فرهنگ اظهار تشکر نمودماند .

آغاز نبرد

امروز ازفدراسیون کشتی کشور اطلاع حاصل شد که‌مسابقات کشتی آزاد ماقبل نهائی جهت انتخاب تیم ملی کشتی ایران برای اعزام‌بیازیهای المپیك ازساعت شش بعدازظهر روز پنج شنبه ۲۳ تیرماه آغاز خواهد شد .

بیست‌وپنج نفرازبرده‌ترین کشتی گیران سراسر کشور هم اکنون در اردوی قهرمانی بسر میبرند ، آقای سرهنك معروفخانی رئیس‌فدراسیون اظهارداشت باید هرچه‌زودتر تیم ملی کشتی‌انتخاب گرددبهمین‌جهت‌طی۲شب درروزهای پنج‌شنبه وجمعه ۲۳و۲٤تیر ماه مسابقات ماقبل نهائی انجام میگردد .

طبق‌برنامه تنظیمی فدراسیون‌کشتی ایران شب اول مسابقات بشرح زیر انجام خواهدشد دروزن اول مسابقه بین سیف‌پوربا‌تبریزی،خجسته‌پور با سلطانی نژاد،دروزن دوم مسابقه بین یعقوبی ـفرخیان ـبابااولادی دروزن سوم مسابقه‌بین خادم ـموحدـتوکل شدبین قهرمانان‌انتخاب شده‌مسابقه بهشتیان دروزن چهارم مسابقه بین درساعت شش بعدازظهر روز جمعه تاجیك ،صنعتکاران ـتوفیق ، دروزن ۲٤ تیرماه انجام میشود . هفتم‌مسابقه‌بین امیری‌وکیانی. نتیجه مسابقه درروز پنج شنبه که‌تعیین محل مسابقات استادیوم محمد رضا شاه پهلوی می‌باشد .

زبده‌ترین کشتی‌گیران ایران از بعدازظهر روزپنجشنبه برای جای گرفتن درتیم ملی ایران با یکدیگر مسابقه خواهند داد

درکلاس کارآموزی رؤسای فرهنك

ساعت ۷٫۵ صبح روز پنجشنبه کنفرانس روسای‌فرهنك‌شهرستانها در تالار فرهنك تشکیل گردید .

آقای دکتر رازانی مدیر کل نگارش و آمار وزارت فرهنك طی سخنرانی جالبی وظایف ادارات‌تابعه خود از قبیل اداره مطبوعات و انتشارات ، اطلاعات ، کتابخانه‌فنی، آمار را بیان داشته و بکار هائی که هر یك از این ادارات انجام میدهند اشاره کرد .

آقای دکتر رازانی‌گفت کارهائی که در اداره نگارش انجام میشود مربوط‌به جنبه‌های انطباعاتی وکتب است از جمله اصلاح متون کتب مدارس ابتدائی و رسیدگی به‌کتب دبیرستانی از لحاظ صحت مطالب و انطباق آن با برنامه فعلی وآخرین اکتشافات علمی ـتعیین قیمت کتب تهیه و تدوین قانون حقوق مولفین‌ـ تدوین آئین نامه جهت چاپخانه ها‌ـ تاسیس انجمن خطاطان برای حفظ آثار ملی ـ تاسیس کتابخانه نمونه برای آموزشگاه ها ـ تهیه کتب قرائتی برای دبستانها ودبیرستانها‌ـ رسیدگی به نمایشنامه‌ها و فیلم‌های سینمائی و اصلاح کتب نویسندگان و تشویق آنان .

سپس بحث مفصلی در باره هر یك ا زنکات فوق پیش آمد و به پرسش های روسای فرهنك جواب داده شد .

پیشرفت‌کشاورزی دراصفهان

در سال‌تحصیلی گذشته دانش‌آموزان دانشسرا و دبیرستان کشاورزی اصفهان فعالیت قابل تحسینی در امور کشاورزی از خود نشان دادند که از لحاظ فن فلاحت قابل توجه است .

این دانش آموزان در محوطه وسیع دبیرستان با استفاده از آب دو حلقه چاهی که در آن حفر شده پنج هکتار زمین را زیر کشت قرار دادمو با آخرین وسایل مدرن کشاورزی بغرس انواع درختان و بکاشتن چغندر قند و سیب زمینی‌و سبزیجات گوناگون و غیره‌مبادرت کرده‌اند .

دانشسرا و دبیرستان کشاورزی

اصفهان در سال ۱۳۳٤ تاسیس گردیده و از آنسال تاکنون دانش‌ـ آموزانی که از این موسسه فارغ ـ التحصیل شده‌اند در دبستان های کشاورزی دهات بتدریس اشتغال یافته‌اند .

تعداد فارغ التحصیلان سال گذشته ۱٦٤ نفر بوده است .

دانشگاه مشهد درسال گذشته

دانشگاه مشهد در سال تحصیلی گذشته فعالیت قابل توجهی نموده و کوششی که اولیاء دانشگاه برای تسهیل امور تحصیلی دانشجویان نموده‌اند کاملا محسوس است .با ایجاد کتابخانه در دانشکده های مختلف نگرانی دانشجویان از حیث کمبود کتاب و عدم دسترسی به آن تا اندازه‌ای مرتفع گردیده در حال حاضر در کتابخانه دانشکده ادبیات جمعا ۵٦۵۸ جلد کتاب که با آخرین روش و متد کتابداری طبقه بندی شده ، موجود است .

تعداد کتب‌علمی دانشکده‌پزشکی ۳٦۰۰ جلدو کتب دانشکده معقول و منقول به ۵۷۳ جلد میرسد .

در سال گذشته در دانشکده پزشکی ۲٦۵ دانشجوی پسر و ۸ دانشجوی دختر ودر دانشکده‌ادبیات ۳۸۱ دانشجوی‌پسر و۱۳۵ دانشجوی دختر بتحصیل اشتغال داشته‌اند . ضمنا تعداد دانشجویان آموزشگاه بهداشت و دانشکده معقول ومنقول به ترتیب ۵۱ و ۵۲ نفر بوده است.

جشن سی‌وپنجمین سال تاسیس باشگاه شعاع

امروز از باشگاه ورزشی شعاع اطلاع حاصل شد که بزودی جشن سی‌و پنجمین سال تاسیس آن باشگاه طی مراسم باشکوهی برگزار خواهد شد .

بهمین منظور باشگاه شعاع در نظر دارد یك سری مسابقاتی در کلیه رشته های ورزشی ترتیب دهد تا قهرمانان این رشته ها انتخاب‌ودر مراسم جشن باخذ جایزه و مدال نائل گردند این مسابقات از روزگذشته در محل باشگاه آغاز گردیده است .

نتیجه مسابقه بسکتبال

امروز از فدراسیون بسکتبال کشور اطلاع حاصل شد که نتیجه چهارمین قسمت از مسابقه کاپ بسکتبال دکتر اقبال که در روز گذشته انجام گردیده بشرح زیر میباشد

تاج باهدف بنفع هدف ، رهنما با پولاد بنفع رهنما ، شعله نادربا شهربانی به نفع شهربانی ، دانش بادیهیم تاج بنفع دانش

این مسابقات ادامه دارد .

اهالی محترم پایتخت

شهردار تهران بمنظور تلطیف هوای شهر و تامین سایه و زیبائی خیابان های تهران مجددا کمبود درختان معابر شهر را غرس‌وازاهالی محترم بخصوص مالکین بر و صاحبان مستغلات و پیشه وران انتظار دارد با شهرداری تهران در این مورد همکاری نموده و مراقبت نمایند که عوامل مختلف موجب خشکانیدن واز میان بردن درختان نشوند .

همشهریان عزیز توجه دارند که درختان شهر متعلق به آنهاست و گذشته از اینکه غرس درختان و پرورش آن از سنن پسندیده ملی است فوائد آن نیز مستقیما عاید خودشان میگردد شهرداری رجاء واثق دارد که اهالی محترم پایتخت در این مورد از هرگونه همکاری دریغ نخواهند نمود .

شهردار تهران

آ ـ ۱٤٤۳۸

آگهی مناقصه خرید یکدستگاه مولدبرق

اداره کل امور شهرداری ها یکدستگاه مولد برق برای شهرداری فریمان با شرایط زیر خریداری می نماید :

۱ـ قدرت دستگاه در حدود پنجاه کیلووات می باشد . داوطلبان شرکت در مناقصه به قسمت فنی اداره کل امور شهرداری ها مراجعه و اوراق وشرایط شرکت در مناقصه و مشخصات رادریافت نموده وپس‌از امضای کلیه اوراق ضمیمه پیشنهاد خود نمایند .

۲ـ سپرده مناقصه معادل بیست و پنجهزار ریال می باشد وپیشنهاد دهنده باید وجه نقد تحویل صندوق اداره کل امور شهرداری ها نموده ویا ضمانت نامه ازیکی از بانکهای مجاز بمدت سه ماه از تاریخ افتتاح پیشنهادات ضمیمه پیشنهاد نمایند .

۳ـ پیشنهادات باید تا آخر وقت اداری روز دوشنبه هفدهم مرداد ماه ۳۹ درمقابل اخذ رسید تسلیم اداره دفتر اداره کل امور شهرداریها بشود وروز بعد در کمیسیون مربوطه به پیشنهادات واصله رسیدگی بعمل‌خواهدآمد.

رئیس‌اداره‌کل امورشهرداریها.غفاری

۱ـ۲ آ ـ۱٤۳۸٦

اولین مسابقه ورزشی درباشگاه سناتور لوفت‌هانزا

ازراست‌بچپ‌آقایان بهمن ارمجانی قهرمان دوم ازلوفت هانزا فریدداوری قهرمان اول از هواپیمائی ایران آقای کیانی سوم از هواپیمائی ایران

چنانکه قبلا اطلاع‌داده‌بودیم چندی پیش‌طی‌مراسمی باشگاهورزشی‌سناتور لوفت هانزا درمحل انجمن فرهنگی ایران وآلمان واقع درخیابان کاخ شماره ۳۱۰ افتتاح شد .

اکنون این‌باشگاه که مخصوص اعضای موسسات هوائی وکارکنان‌و مهمانداران وآژانس ها واعضای آن می‌باشد درمدت کوتاهی رونق‌خاصی گرفته است عصر یکشنبه دوازده‌تیر اولین مسابقه ورزشی این‌باشگاه برگزار گردید .

ازساعت ۷٫۵ بعدازظهر بنا بدعوت قبلی بیست ودونفر ازشرکت کنندگان در مسابقه پینك پونك درمحل‌باشگاه سناتور لوفت‌هانزا حاضر شدند .

این‌عده از شرکت‌های هوائی درمسابقه شرکت‌کرده بودند .

مسابقه‌پینك پونك باشوروهیجان بیست ودونفر ازشرکت‌کنندگان وعده زیادی از حضار طی‌چهار ساعت پایان یافت ونفرات اول تاسوم باین شرح معرفی شدند .

نفراول‌ـ آقای فرید داوری از هواپیمائی‌ایران .

نفر دوم آقای بهمن‌ارمجانی‌ازلوفت هانزا .

نفر سوم ـآقای کیانی‌ازهواپیمائی ایران

سپس جایزه که عبارت ازسه‌گلدان نقره‌بود بوسیله‌آقای‌گودات نماینده فروش لوفت‌هانزا به‌برندگان این مسابقه اهدا گردید .

سپس ازقهرمانان وحضار بگرمی پذیرائی شد .

مراسم اولین مسابقه باشگاهورزشی سناتور لوفت‌هانزا درساعت ۱۱٫۴۵ دقیقه بعدازظهر پایان یافت .

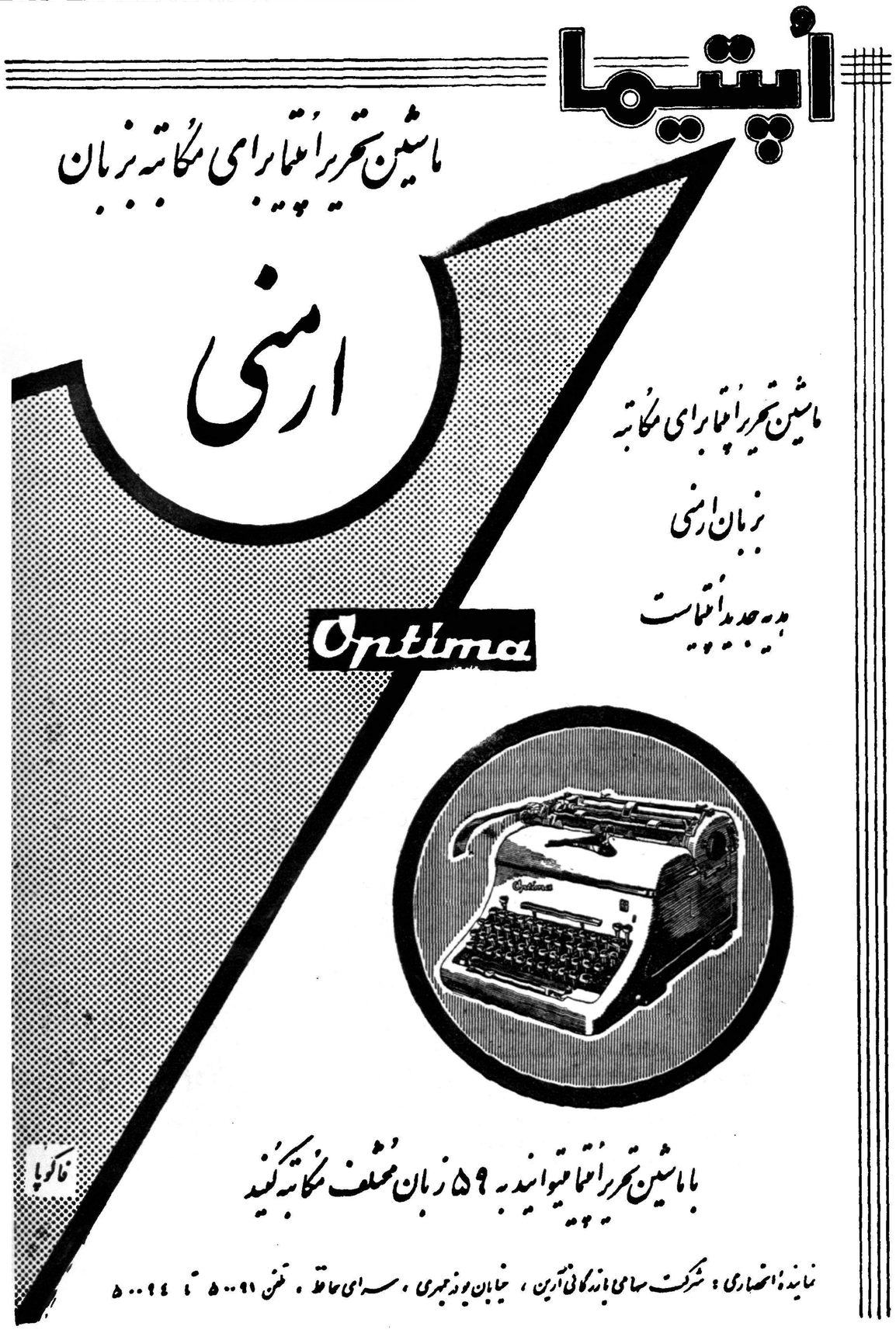

محل فروش : نمایشگاه ایران باستان چهارراه فردوسی اسلامبول تجارتخانه اسمعیل افشار بازار امین‌الملك تلفن ۲۱۳۰۱

آ ـ ۱٤۳۹۲

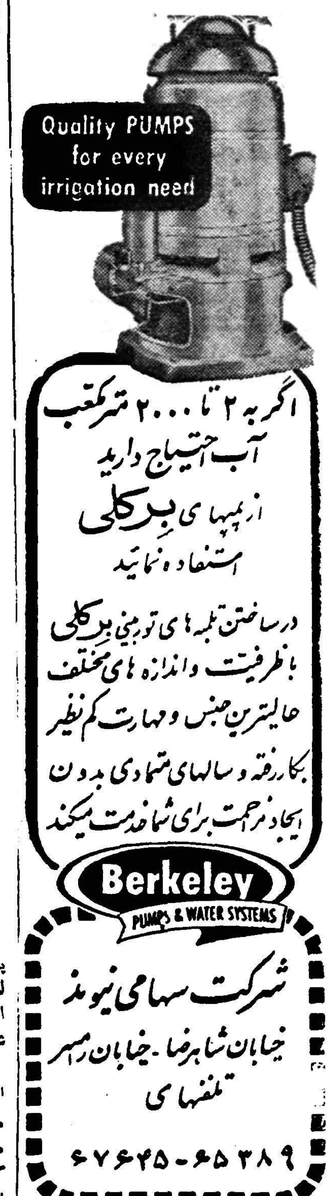

آ ـ ۱٤٤۳۲ «مؤسسه‌خروس»

نان ماشینی چگونه تهیه میشود

این نان در ردیف بهترین نانهای خاورمیانه

و کارخانه آن مجهز به کاملترین وسائل فنی است

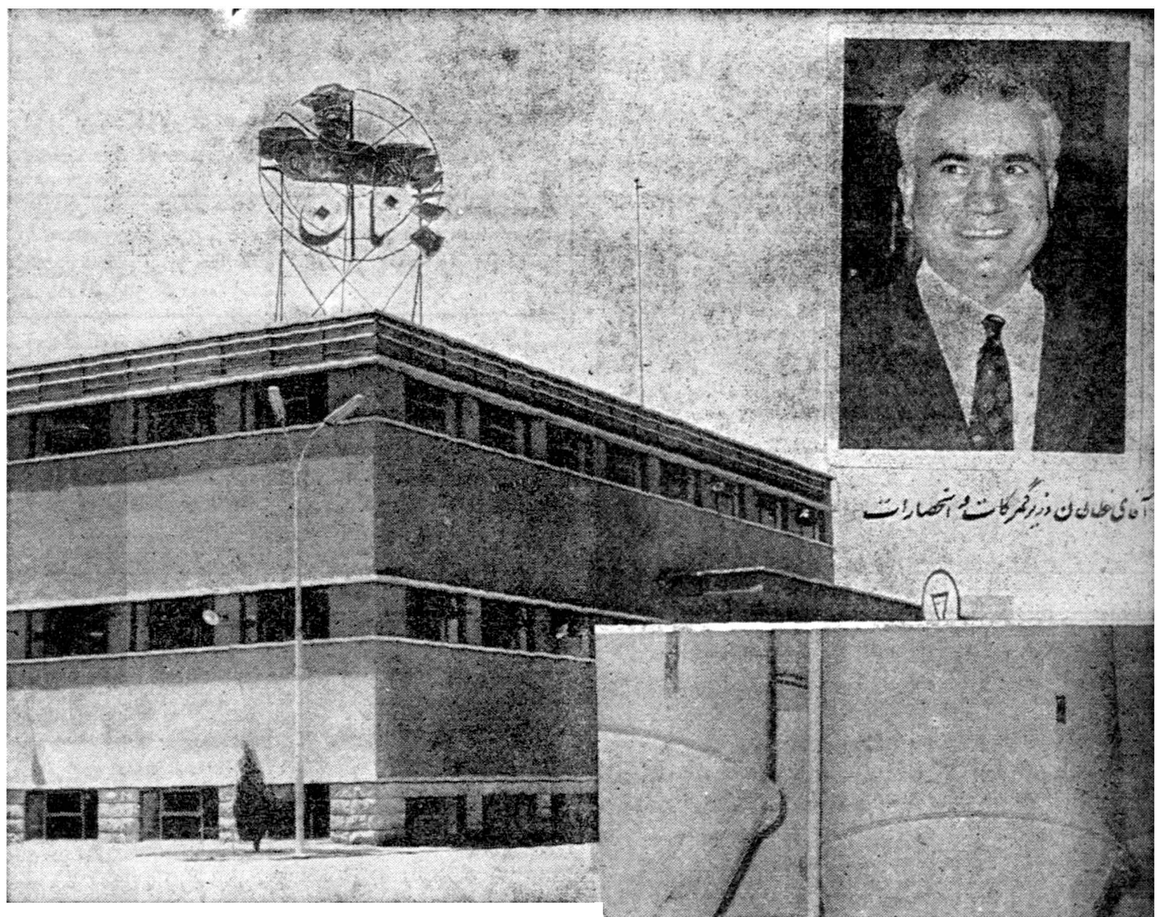

آقای خطاطان وزیر گمرکات و انحصارات

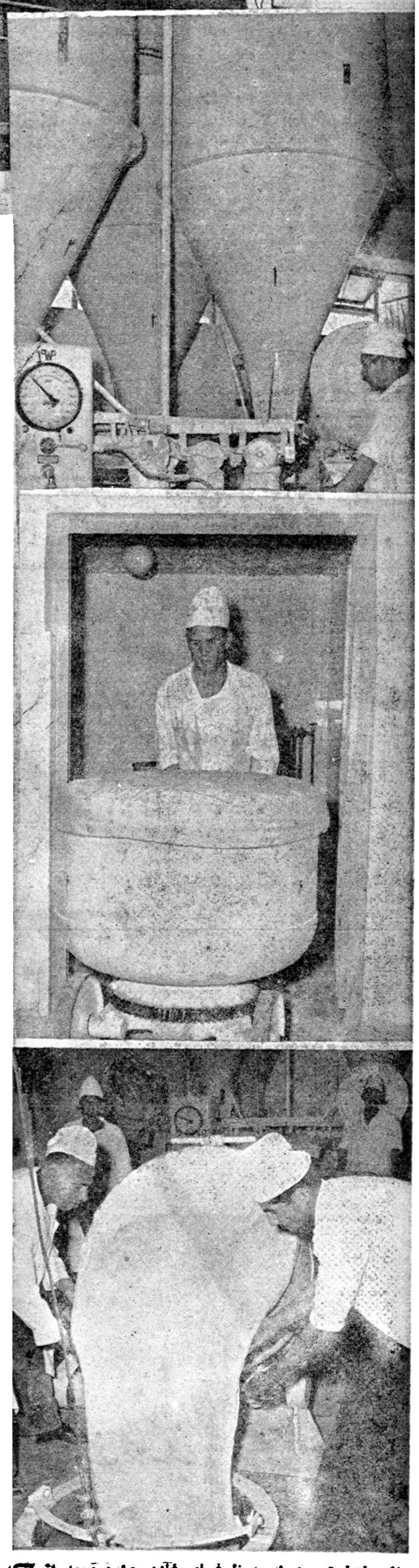

آرد از مخزنهای بزرگ به ظرفهای فلزی وارد و بعد از آنکه باشیر پاستوریزه وشکر وروغن مخلوط شد به گرمخانه فرستاده میشود وپس از خروج از گرمخانه به قطعات کوچك تقسیم میگردد تادر فر مخصوص چیده شود.

از چند سال پیش در گوشه و کنار کشور ما خصوصا در اطراف تهران تاسیساتی بوجود آمده که بسیاری از آنها واقعا جالب و تماشائی است. شاید در کشورهائی که از سابق و بتدریج سازمان های صنعتی وفنی ایجاد کرده‌اند ، تماشای اینگونه تاسیسات تازگی نداشته باشد .اما با در نظر گرفتن این نکته که قسمت قابل توجهی از پیشرفتهای ما در چهار یا پنج سال اخیر صورت گرفته است ،باید به اهمیت موضوع اذعان کنیم و هر یك بنوبه خود مشوق صنایع جدید ملی و دولتی باشیم .

امروز خبرنگار ما، شما را همراه خود بیکی دیگر از کارخانجات نوساز میبرد و ضمن گردش در قسمتهای مختلف این موسسه تماشائی، اطلاعات جالبی نیز درباره چگونگی طرز کار دستگاههای نان‌پزی جدید در دسترس خوانندگان قرار میدهد .

***

موسسه‌ای را که اکنون میخواهیم تماشا کنیم ، یك نمونه از تاسیساتی است که در اکثر شهر های بزرگ دنیا جهت تامین نان شهر ، مورد استفاده قرار میگیرد وبا مجاهدت و تلاش تحسین آمیز بوجود آمده و رونق گرفته است ... حالا به بینیم طرز کار خمیرگیرها و شاطر های ماشینی چگونه است و ماشین ها چطور بجای دست کار میکنند ...

دو کلمه از سابق

نیازی نیست بگوئیم که در اکثر نقاط جهان ، خصوصا مشرق زمین هیچ غذائی نمیتواند جای نان را بگیرد و باندازهٔ آن حائز اهمیت باشد ، بهمین سبب نه تنها نان برای ادامه حیات ضروری است بلکه در بهداشت بدن نیز تاثیر انکارناپذیر دارد و چون میزان مصرف این ماده غذائی زیاد است. اگر در آن بهداشت کامل رعایت نشود بتدریج در سلامت انسان خلل وارد خواهد شد . روی این اصل در ایران نیز متصدیان مسئول تصمیم گرفتند این غذای عمومی را با روشی که امروزه در ممالك بزرك دنیا مرسوم است تهیه کنند و باتحمل مشکلات فراوان در اجرای این برنامه سودمند موفق شدند و میکوشند تا آنرا بحد کمال برسانند.

راست است که در سالهای اخیر نانوائیها تحت نظارت دقیق قرار دارند وسهل انگاریهای سابق مشاهده نمیشود با اینحال نانی که بوسیلهٔ ماشین تهیه میشود بهیچوجه باسایر نانها قابل مقایسه نیست ، فکر میکنم بعد از آنکه وضع کلیه دستگاههای این نان جدید را برای شما شرح دادم ،شما هم بامن هم عقیده خواهید شد که وسائل خود کار این کارخانه تاچه حد با تغار ها و بشکه های قدیم تفاوت دارد و بچه نحو از آلودگی جلوگیری میکند ...

اولین مرحله

نزدیك فرودگاه مهر آباد، کارخانهٔ بزرك و زیبائی تاسیس شده که در آن نان ماشینی تهیه میشود، این دومین کارخانه اداره کل غله ونان است که برای این منظور ساخته شده و تقریبا از شش ماه قبل بهره برداری از آن آغاز شده است ... [illegible] ورود بمحوطه کارخانه ، نخستین مطلبی که جلب توجه می کند نظافت و پاکیزگی است مسلما اگر جز این بود موجب حیرت بیننده میشد زیرا در یك موسسه بزرك که نوعی از مواد غذائی را در دسترس مردم قرار میدهد ،عدم پاکیزگی وبهداشت گناه نابخشودنی است و در اذهان بینندگان انعکاس بسیار نامطلوبی خواهد داشت ... متصدیان اداره غله و کارخانه نان تلاش میکنند که این اصل اساسی یعنی بهداشت کامل در تمام قسمت های موسسه، حتی در محوطه خارجی کارخانه در نظر گرفته شود .

آقای رفیع مدیر کل غله و نان معتقد است که بایستی شالوده و اساس اینگونه سازمانهای مفید ،از آغاز کار صحیح و دقیق باشد زیرا اگر در یك موسسه نوبنیاد، ازروز [illegible] و عدم دقت حکمفرما باشد ، آن موسسه هر قدر توسعه پیدا کند ،بی‌نظم‌تر خواهد شد . آقای رفیع اظهار میدارد زمینهٔ اجرای این برنامه وسیع طوری فراهم شده که در آتیه با ایجاد سازمانهای کامل تر ،نه‌تنها نان تمام اهالی تهران ، بلکه بتدریج نان اهالی شهرستانها هم بهمین ترتیب تامین خواهد شد ...

هنگامیکه واردساختمان کارخانه میشویم ، قبل از هر قسمت دیگر ، انبار آرد موردبازدید قرار میگیرد، آرد مصرفی نان ماشینی همیشه بمقدار کافی از سیلوی تهران تحویل داده میشود و اولین تلاش ماشینها از همان انبار آرد ، آغاز میگردد. انبار در طبقه زیرین عمارت قرار دارد و در وسط آن یك دستگاه برای بالا بردن آرد نصب شده است کارگر ها کیسه های بزرك آرد را در یك بشکه فلزی خالی میکنند و لولهٔ خودکاری با فشار هوا آردرا به طبقات بالای عمارت میبرد و در چهار مخزن بزرك وارد میکند تا در دسترس کارگران واقع شود .

چرخها

با آنکه بسیاری از کارخانجات بزرك ایران را دیده‌ام باید اذعان کنم که وسائل امروزی بمراتب مجهزتر از وسائل ماشینی سالهای گذشته است ، بر خلاف سابق ، کارگر ها وظیفه سنگین و خسته کننده بعهده ندارند و همه کار را بوسیله دستگاه وماشین انجام میدهند مثلا وقتی کیسه آرد را در بشکه خالی میکنند طبق معمول مقداری آرد در زوایای آن باقی میماند ،در اینجا کیسه ها و گونی ها را هم ماشین مخصوصی می تکاند و این کارراطوری بادقت انجام میدهد که ذرات آرد در فضا پخش نمیشود ... در مراحل بعدی هم کمتر دیده میشود که کارگر ها موظف بکار سنگین باشند وباری رابه نیروی بازوی خود حمل نمایند .

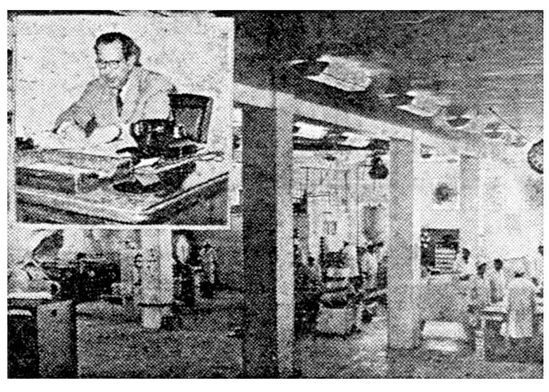

تمای داخلی کارخانه نان ماشینی وعکس آقای حسین کیکاوسی رئیس کارخانه

درسالن بزرك

عمارت مرکزی کارخانه مرکب ازسه طبقه است ، بطوریکه توضیح [illegible] در طبقه زیرین کیسه های آرد قرار دارد ، در طبقه دوم ماشین های اصلی و دستگاههای تهیه خمیرو کوره نان پزی ودر طبقه سوم مخزن مخصوص آرد و منبع گازوئیل و همچنین دفتر کارخانه واقع شده است آرد از طبقه زیرین بافشارهوا طبقه سوم فرستاده شده در مخازن مخصوص جمع میشود تا بتدریج برای پختن نان از آن استفاده شود .

درقسمت وسط کارخانه که محل ماشینهای اصلی است ،گروهی از کارگران خمیر تهیه میکنند ... آرد از بشکه هائی که در بالا واقع شده بمیزان مورد نیاز ، به ظرفهای فلزی مستحکم وارد میگردد ، یك دستگاه اتوماتیك میزان مصرف آرد رابطور دقیق نشان میدهد و کارگرانی که خمیر تهیه میکنند هیچگاه از لحاظ اندازه گیری آرد دچار اشتباه نمیشوند ودرست بهمان نسبت که آرد لازم داشته باشند، ماشین اندازه گیری آرد در اختیار آنها قرار میدهد . وقتی برای تماشای خمیرگیری باین قسمت از کارخانه واردشدم چند کارگر مشغول تهیه خمیر بودند ، یکی از آنها درون ظرف مخصوص آرد ، آب میریخت و دیگری مشغول مهیا کردن روغن و شیر و شکر بود ،از یکی از کارگران پرسیدم : آیا تمام این روغن وشکر وشیر رادرون یك بشکه آرد میریزید؟جواب داد که اندازه های هربشکه همین است که می‌بینید در تمام بشکه‌های خمیر، بمیزان معینی شیر و روغن و شکر میریزیم واین میزان هرگز تغییر نمیکند زیرا اگر اندازه ها را تغییر میدادیم طعم و مزه نان امروز بانان دیروز فرق میکرد ..

هنوز مشکل بود باور کنم که مواد اولیه نان ماشینی تا این حد قابل ملاحظه است و در آن بمقدار کافی روغن وشکر وجود دارد .

آقای حسین کیکاوسی رئیس و سرپرست کارخانه توضیح داد که مواد این نان ، نه فقط در منتهای پاکیزگی است و بدون اندك دخالت دست تهیه میشود بلکه هر یك از مواد ، ازبهترین نوع آنست آرد اعلا ، روغن خوب ، شیرپاستوریزه و شکر کافی موجب شده که نان این کارخانه بهترین نان شهر شمرده شود ، آقای رفیع مدیر کل غله و نان نیز ضمن ابراز خشنودی از استقبال خریداران اظهار داشت همین استقبال موجب شده که بیش از پیش در بهبود مواد اولیه و توسعه دستگاهها بکوشیم وتردید ندارم که در این امر موفق خواهیم شد زیرا مردم خوب را از بد تمیز میدهند و خودشان موجب موفقیت قطعی ما خواهند شد .

بازوی خمیر گیری

بعداز آنکه بمقدار کافی آب، شیر و شکر و روغن وماده مخصوص ترش شدن وارد آرد شد بشکه رادر محل تهیه خمیر قرار میدهند ویك بازوی آهنی ، بطرز جالبی شروع به تهیه خمیر میکند ومواد مزبور رابایکدیگر مخلوط مینماید. در تمام این مراحل و در طی مدتی که دستگاهها بکار اشتغال دارند آقای جواد شهیم که سرپرستی ماشین آلات رابعهده دارد ، مراقب جزئیات امور است ، همینکه خمیر مهیاشد بدستور سرکارگر ،آن بشکه را بطرف گرمخانه میبرند و درون یك اطاق گرم قرار میدهند .

این اطاق که تقریبا دو متر در سه متر مساحت دارد دارای ۳۰ درجه حرارت است و بعد از آنکه مدت ۲۰ دقیقه خمیر رادرآن اطاق گذاشتند باصطلاح نانوا ها «ور» می‌آید .

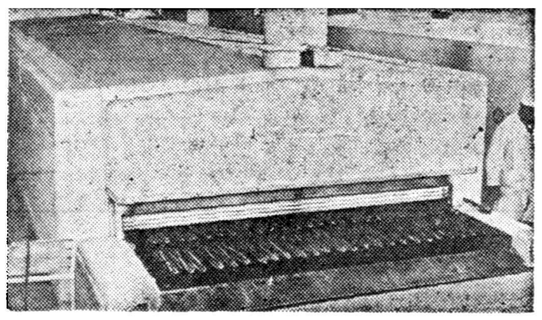

نانهای پخته شده بتدریج ازفر خارج میشود

هنگامیکه بشکه خمیر را ازدرون اطاق گرم خارج میکنند ، مقدارآن زیادتر بنظر می‌آید و کارگر متخصص باآزمایش آن، تشخیص میدهد که برای پخته شدن آماده است یاباید مدتی دیگر درگرمخانه باقی بماند .

لازم بتوضیح نیست که درتخلیه خمیر از درون بشکه ها نیز ،دست دخالتی ندارد و در هر قسمت ، وسائل خودکار مشغول کارمیشوند.

از این مرحله به بعد ، کار پختن نان به رشته های متعدد تقسیم می‌شود ، در محلی که خمیر را از بشکه خارج مینمایند سه رشته برای تهیه سه نوع نان وجود دارد و ماشین های گوناگون ، خمیر رابه قطعات کوچك تقسیم میکنند . در یك قسمت قطعات چهار صد گرمی و در قسمت دیگر قطعات پنجاه گرمی مهیا میگردد ولی چون بیشتر مشتریان این نان ، از قطعات ۴۰۰ گرمی استقبال کرده‌اند ، عجالتا از این نوع بیش از انواع دیگر تهیه میشود . ازجمله مسائلی که فوق‌العاده مورد توجه آقای کیکاوسی رئیس کارخانه است اولا اندازه دقیق شیرو شکر وروغن میباشد که بدون اندك تفاوت وبطور یکسان در تمام ظرفهای خمیر ریخته شود و برای حسن انجام این وظیفه، مراقبت آقای شهیم نیز قابل تحسین است در هر بشکه که ۱۵۰ کیلو ظرفیت دارد ۸ کیلو شیرپاستوریزه ۲۴ کیلو شکر و ۴٫۵ کیلو روغن نباتی اعلا ریخته میشود . نکته دیگری که تحت نظارت دائمی رئیس کارخانه و سرپرست کارگران میباشد ، دقت در اندازه گیری قالب های خود کار است تا مبادا وزن بعضی از نانها کمتر از وزن نانهای دیگر باشد .

گاهی هم درخمیر ، نمك میریزند و البته این نان به نوع دیگری پخته میشود که شیرین نیست ولی شیر و روغن بمیزان سایر نانها دارد .

گلوله های خمیر

گلوله های خمیر را باندازه های معینی در روی صفحات فلزی می‌چینند و تقریبا ۶۰۰ قطعه خمیر گنجایش هر دسته از این صفحات فلزی است .

آقای محمد مهدی رفیع مدیر کل غله ونان

دراینجا یکبار دیگر باید خمیر گلوله شده را بگرمخانه بفرستند ، حرارت گرمخانه دوم در حدود ۳۷ درجه است و پس از آنکه گلوله‌ها را از اطاق گرم خارج کردند ، کلیه عملیاتی که برای تهیه خمیر انجام میشود ، پایان می‌یابد و همان صفحات فلزی را که محتوی گلوله های خمیر است بسوی « فر »میبرند. بطوریکه گفته شد انواع گلوله‌های خمیر متفاوت است ، بعضی از آنها دراز و بعضی دیگر گرداست ، از محلی که آرد وارد بشکه ها میشود تا جائیکه خمیر ها را بسوی «فر» میبرند ، فعالیت دائمی مشاهده میشود ، دستگاههای برقی و بازو های کارگران ، بدون وقفه بکار ادامه میدهند و همواره در فاصله بین مخازن آرد و فر بزرك در حرکت هستند و هر لحظه از سردخانه به سوی گرمخانه و بالعکس میروند .

لابد میپرسید سردخانه برای چیست ؟

در پاسخ این سئوال باید بگویم که همواره مقدار زیادی شیر پاستوریزه و روغن ، بعنوان ذخیره نگاهداری میشود تا بعلت بمصرف رسیدن یکی از این کالاها ، وقفه در کار ایجاد نشود ،

البته از سردخانه استفاده های متعدد دیگر هم میشود .

در کنار کوره

این نان خوش طعم و تمیز توسط دو کوره عظیم پخته میشود ، این کوره‌ها هم با برق و هم با گازوئیل کار میکند و با آنکه مهندسین و کارشناسان ایرانی تاکنون این گونه کوره ها و فرهای مخصوص نان را در ایران نصب نکرده‌بودند ، کلیه قسمت های آنراشخصا نصب کرده‌اند و اکنون باتمام قوت و فن کار آشنا شده‌اند . آقای اکبر تهرانی متصدی برق کارخانه که با اصول فنی ماشین ها کاملا آشنا شده‌است میگوید تنها در اختیار داشتن اینگونه ماشین های حساس برای تهیه نان خوب کافی نیست ، ممکنست خیلی افراد بتوانند سرمایه‌ای بدست آورند و چنین ماشینی وارد کنند ، اما بچگونگی استفاده از آن آشنا نباشند و براثر بی‌دقتی ، محصول نامطلوب و نامطبوعی بدست آورند . اما این فرها بقدری خوب تنظیم شده‌اند که بدون شك به بهترین طرز از آنها استفاده میشود ودر آتیه نیز بهتر از این خواهد شد ..

آقای کیکاوسی رئیس کارخانه گفت آنچه که موجب امیدواری من شده نکته سنجی ودقتی است که در تمام شئون صنعتی و فنی کشور ما ریشه دوانده و همین دقت و توجه خاص است که همه را به پیشرفت و بهبود کارها تشویق میکند ، توجه و دقتی که متصدیان امور دراینگونه مسائل بکار میبرند ، به ترتیب ، کلیه سرپرستها و کارگران زیر دست را نیز موظف به دقت و نکته سنجی کرده‌است من وقتی می‌بینم که آقای خطاطان وزیر گمرکات و انحصارات و همچنین آقای رفیع مدیر کل غله و نان ، هر موضوعی را مورد توجه قرار میدهند و به امور جزئی هم شخصا رسیدگی میکنند ، بیش از پیش در بهبود کار خود میکوشم زیرا می‌بینم که به تلاش و فعالیت کارخانه ما از هر حیث پی برده اند . در بعضی موارد تشویق و توجه ، بیش از پول موجب دلگرمی کارگران میشود . یکی از کارگران در تایید گفته آقای کیکاوسی میگفت من سالهاست در دوائر مختلف اداره غله و نان و سیلو کار میکنم و در طول این مدت کمتر اتفاق افتاده بود به‌بینم که رئیس یك کارخانه یا مدیر کل غله شخصا در کار های فنی هم نظارت کنند و هر عملی را مورد تشویق و یا بازخواست قرار دهند . اما در یکی دو سال اخیر ، وضع بکلی عوض شده است و همین موشکافی های وزیر و روسای ما سبب شده که بکوشیم تا بهتر کار کنیم .. همین کارگر اضافه کرد که اگر بگویم خود آقای مدیر کل غله و آقای رئیس کارخانه هم در بعضی قسمت های کار ما تخصص پیدا کرده اند ، تعجب نکنید زیرا آنقدر به بهبود اینکار علاقه نشان داده‌اند که حتی تنظیم حرارت و گردش چرخهای تنور را هم میتوانند میزان کنند ..

چند عدد نان ؟

واقعا موجب خرسندی است که متصدیان سازمانهای حساس کشور ما درك مسئولیت کرده‌اند ، در قدیم فقط صحبت از انجام وظائف اداری ، صدور بخشنامه و تشکیل کمیسیون بود ، اما امروز وزیر یا مدیر کل ، از بازدید ماشینها عار ندارند ، بطرز کار آشنا میشوند و کسانی را که سستی و کهولت کنند مورد مؤاخذه قرار میدهند زیرا متصدیان بی اطلاع نه میتوانند تشویق بجا بکنند نه مؤاخذه بموقع ...

بقیه در صفحه پانزدهم

اکنون نانها مهیای توزیع است

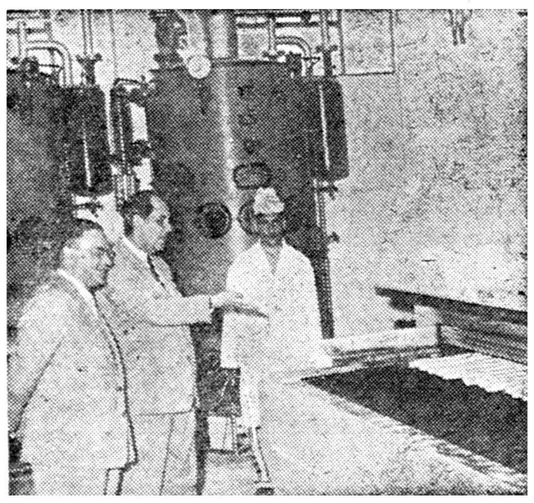

بعدازآنکه خمیر به قطعات کوچك تقسیم شد درفر گذاشته میشود ـ دراین عکس آقای رئیس کارخانه راجع بطرز کارفر مخصوص به آقای ایرانفر رئیس اداره امور اجتماعی اداره کل غله ونان توضیحاتی میدهند .

نان ماشینی چگونه تهیه میشود

بقیه از صفحه چهاردهم

فعالیتی که‌دراین کارخانه‌مشاهده میشد ، فاصله بین رئیس و کارگر را از بین برده است ، هدف آنها ایجاد نان خوب برای مردم تهران است و رئیس کارخانه هم مثل تمام کارگران - با اندکی تفاوت - سرگرم انجام این کار سودمند است .

هنگامیکه کوره گرم میشود ، گنجایش پختن هفت هزار نان را دارد در هر یك از این دو کوره بزرك ، یك صفحه گردان نصب شده است .

این صفحه فلزی آرام آرام در درون کوره حرکت میکند و به تدریج خمیر را از این سوی کوره به سوی دیگر میبرد و از آن سمت نان پخته شده میریزد که آماده مصرف است .

عجالتا این کوره در هر ساعت یك تن نان میپزد و البته میزان‌پخت را میتوانند بمقدار زیادی افزایش دهند و اجرای این امر بستگی به توسعه دستگاه ها و توزیع نان دارد .

آنچه مسلم است در هرروز قدمی بجلو برداشته میشود .

روش کار این کارخانه برای صاحبان صنایع ، سر مشق خوبی است و سر مایه دارانی که قصد تاسیس اینگونه سازمان ها را دارند خوبست از کار خانه شماره ۲ نان بازدید کنند و توضیحات مدیر کل غله و نان و رئیس و متصدیان این کارانه را مورد توجه قراردهند.

آقای رفیع اظهار میکند هرقدر در کار خود بیشتر پیشرفت کنیم، بیشتر خود،را مر هون اوامر و راهنمائی های اعلیحضرت همایونی و دستورات جنا ب آقای نخست وزیر ووزیر گمرکات وانحصارات میدانیم با توجه بهمین نکات است که نسبت به‌توفیق زیادتر خودامیدوار هستیم .

همه کارهاند

این کار خانه دارای سه موتور برق است که هر یك از آنها ۱۲۵ کیلو وات نیرو دارند و احتیاجات کارخانه را از هر حیث مرتفع میکنند .

آقای اکبر تهرانی متصدی برق و کار گران فنی که با ایشان کار میکنند ، تمام دستگاه ها راشخصا تعمیر و تکمیل کرده‌اند ، حتی تیر های فلزی چراغ برق را خودشان ساخته و در حیاط نصب کرده‌اند ، جعبه های حمل نان بشکه های نگاهداری گازوئیل و منابع آب را در همین محل ساخته‌اند وچنانچه بر حسب تصادف نقصی در یك قسمت از ماشین ها دیده شود خودشان تا حد امکان یدکی هارا میسازند و نقص کار را بر طرف مینمایند .

طرز لوله کشی از منبع گازوئیل و قرار گرفتن آن در سقف کارخانه از ابتکارات متخصصین کار خانه است و ساختمان منبع آبرا نیز بافشار بسیارقوی بکار انداخته‌اند موتور های برق را به نوبت روشن میکنند ونیروی برق موجود در کارخانه نه فقط از حیث رفع‌احتیاج ماشین آلات کافی است ،بلکه‌به خانه های کارگران‌نیز نیرو داده خواهد شد . . .

خانه های کارگران در دست ساختمان است وبزودی‌تکمیل‌خواهد شد .

خانه زیبا ووسیعی نیزبرای‌رئیس کارخانه ساخته شده که تا چندروز دیگر تکمیل میگردد .

فعلا تنها مشکلی که برای متصدیان و کار گران وجود دارد رفتن ازشهر به محل خدمت و بازگشت از آن مکان است زیرا کارخانه شماره ۲ نان ماشینی در فاصله ۲۰ کیلو متری تهران واقع شده است و بعضی از آنها که مثل آقای جولائی رئیس حسابداری کارخانه درشمیران سکونت دارند بیش از دیگران در زحمت هستند و باید ساعتها درراه باشند .

قسمتهای مختلف

در کنار سالن موتور ها تعمیر گاهی وجود دارد که سبد های فلزی حمل نان را نیز در همان‌محل میسازند و در جوار آن ، اطاقی مخصوص ساختن پاکتهای کاغذی ونایلنی ساخته شده است و بعد ها در صورت لزوم جعبه های مقوائی‌هم در این اطاق ساخته خواهد شد تا چنانچه لازم بود بوسیله آنها نان رابه نقاط دور دست حمل‌کنند..

یك قسمت مسقف دیگر به‌موتور آب اختصاص دارد ، چاه عمیقی که برای کارخانه حفر شده ۱۱۰ متر عمق دارد و منبع آن دارای ۵۰۰ هزار لیتر گنجایش است این موتور سه آتمسفر فشار دارد در حالیکه برای تامین کلیه احتیاجات ، تنها دو آتمسفر فشار کافیست ، در اینصورت هر قدر میزان تولید افزایش یابد از لحاظ آب مانعی موجود نخواهد بود .این موتور مجهز توانائی دارد که دوازده‌ساعت متوالی ، آب از چاه خارج کند و باتوجه باین نکته که فعلا به بیش ازیکساعت آب احتیاج ندارند ، میتوانند مقد ار زیادی از آب موجود را در دسترس خواستاران که در آن حوالی ساختمانها و یا کارخانجاتی بنا کرده اند ،بگذارند.

رویهمرفته در هرساعت ۱۹۰ متر مکعب‌آب بدست می‌آید . درکنار منبع آب ، حمام کارخانه واقع‌شده که دارای چهار دستگاه دوش است وتمام کارگران روزی دو بار صبح وعصر سدر این حمامها استحمام مینمایند و نظافت حمامها نیز مانند سایر قسمتهای کارخانه توجه بیننده را جلب میکند ، در جوارحمام محل شستشو و نظافت روبوشهای کارکنان است و چند کارگر علاوه بر روبوشها ،کلیه پارچه‌های مورد استفاده را در دستگاههای برقی میشویند و کمترین تخطی از رعایت بهداشت ، برای کارکنان مسئولیت‌شدید خواهد داشت .

کسی که مسئول نظافت پارچه‌ها بود میگفت اگر هم فرض کنیم که یکی از کارگران در پاکیزگی‌خود تاخیر کند دچارنگرانی‌شدیدخواهد شدبرای اینکه بعید نیست که‌آقای وزیر یاآقای مدیر کل ،بدون‌اطلاع قبلی باینجا بیایند وهمین‌بازدیدهای ناگهانی وبی مقدمه ،کلیه کارگران را به حفظ پاکیزگی عادت داده است و احساس میکنم که همه به محسنات نظافت دائمی پی برده‌اند واز شستشوی خود لذت میبرند ... اگر تصادفا در پارچه ها و لباسهائی که مامی‌شوئیم یك لکه دیده‌شود، علاوه بر رئیس خود کارگران هم مدعی شدید ما خواهند شد !

روزی ۳۰هزار

محوطه کارخانه‌شماره۲نان‌ماشینی‌اداره کل غله و نان ۱۱٫۱۰۰ متر است که ۲۷۰ متر آن زیر بناست ، دروسط حیاط کارخانه منبع گازوئیل واقع‌شده که برای بکار انداختن «فر» نان پزی مصرف میشود و گنجایش آن ۳۰ هزار لیتر است ، بطوریکه‌متخصص کارخانه توضیح داد دستگاههائی که در این فر ها قرار دارد با نیروی برق بکار میافتد ولی حرارت آن توسط گازوئیل تولید میشود . فعلا تعداد نانهائی که در این دو فر پخته میشود از سی هزار عدد تجاوز نمیکند و کامیونهای توزیع ، نان مزبور را به کیوسك های مخصوص فروش این‌نوع نان که در نقاط مختلف شهر وجود دارد‌تحویل میدهندو بفروشگاه‌فردوسی و سه پر مارکت و موسسات دولتی‌نیز همه روزه مقدار زیادی نان داده می شود .

اکنون این نتیجه بدست آمده که نانهای چهار صد گرمی کارخانه‌شماره ۲ نان ماشینی مشتریان فراوان دارد. بهمین سبب تصمیم گرفته شده است که میزان تولید را بالا ببرند . یکی‌از عمله هائی که در ساختمان نیمه تمام کارگران کارخانه مشغول کار بود می گفت خدا بدولت برکت بدهد که با پختن این نان ، خوراك کاملی در دسترس ما قرار داده است ! پنج‌ریال میدهم ، یك نان میخرم و مطمئن هستم که چند نوع خوراك خوب خورده‌ام . . .هم شیر پاستو ریزه هم روغن اعلاء هم شکر و هم نان !

رئیس کارخانه میگفت در ابتدای کار ، برخی افراد تصور میکردند که این نان جنبه تفننی دارد و کسی که مایل به خوردن نوعی نسان روغنی باشد آنرا خواهد خرید ولی اکنون همان کسانیکه فکر میکردند نان ماشینی جای‌نان هادی‌را نخواهد گرفت قبول دارند که کالای مرغوب و قابل اعتماد ، همواره خواستار ومشتری‌زیاد خواهد داشت ... آیااین حرف قابل قبول‌است که بایدنان روزانه مردم ، طعم خوب‌وروغن وشیرنداشته‌باشد ؟ بدلیل آنکه‌در قدیم نداشته است ؟.

ازآقای رفیع مدیرکل غله‌ونان پرسیدم آیا یقین دارید‌که با توسعه بیشتر این کارخانجات خواهید توانست که‌این نان‌مرغوب‌وخوشمزه راجانشین سایر نانهابکنید، آقای رفیع‌پاسخ داد با پشتیبانی که دولت از اینگونه صنایع‌بعمل می‌آورد وباه جاهدتی‌که درآقای خطاطان وزیر انحصارات و گمرکات وکارکنان اداره غله ونان میراغ‌دارم مطمئن هستم که‌به‌هدف‌خود نائل‌خواهیم شد . سازمانهای تامین غله‌ونان مردم اقدامات بسیار مؤثر و مفیدی بعمل‌آورده‌اند که موجبات‌رفاه عامه‌رافراهم نمایند ودراین راه که بخیروصلاح مردم است پیروزخواهند شد .وقتی کارخانه را ترك میگفتم بی‌نهایت خوشوقت بودم که تعداد اینگونه سازمانها مرتبا افزایش‌مییابد وگامهائی که‌برای‌رفاه‌و آسایش مردم برداشته میشودبه‌نتایج‌موثرورضایتبخش میرسد . تهیه نان سالم‌وقابل اعتماد، باب‌تازه‌ای رادر تامین خوراك خوب‌و مطمئن باز کرده است که‌اثرات آن تدریجا درشئون‌دیگراجتماع هم‌نمودار خواهد شد .

آنچه مسلم است وبطوریکه‌ضمن بازدید کارخانه استنباط کردم واقعا سیستم کارکردن درسازمانهای دولتی ماتغییر یافته است ورقابت محسوسی برای انجام کار مثبت ومفید مشاهده میشود که فقط افراد کوته فکر ، این تحولات رادرك نمیکنند اداره کل غله‌ونان‌که یکی‌ازمهمترین مؤسسات دولتی ایرانست براثر تلاشهای‌مداوم آقای خطاطان‌وزیر گمرکات‌وانحصارات وآقای رفیع مدیرکل غله‌ونان کار های بسیار سودمندی انجام‌داده که تمام آن هادرخور بحث‌وتحسین است‌و لازمست که‌هم‌میهنان‌عزیز مابااینگونه فعالیتها آشناتر شوند . این آقایان عنایات وتوجهات اعلیحضرت‌همایونی رامهمترین عامل نیل به‌این هدفهای عالی میدانند .درپایان بایدافاضه‌کنیم که در تمام شئون کشور ، نیات عالی شاهنشاه وتوجه خاص معظم‌له موجب توسعه وبهبود امور میباشد وعنایت‌و توجه شاهانه سبب شده‌است که هر روزگامی بجلو برداریم ...

هامبر

تنها اتومبیلی که طبع مشکل پسند شمارا قانع میکند

در شکلی بی رقیب - در گنجایش کم نظیر

در استحکام وکمی مصرف مانند ندارد

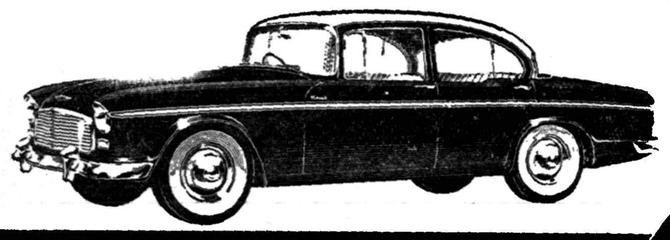

آوا Humber Hawk هامبرهاك ۴ سیلندر

شرکت سهامی ایران وغرب خیابان شاهرضا تلفن ۴۴۱۱۷ ۴۴۱۱۸

آ- ۱۴۴۴۸

NJS

سرعت عالی

ماشین نساجی موراتا

موراتاماکسبو

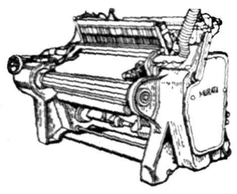

با اختراع‌جدید: با براه انداختن صدا.برای راندن پود ها بجای استفاده کردن‌از ماکو

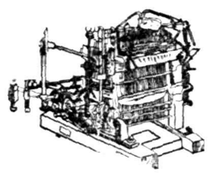

ماشین ریسندگی مدل B دارای ۴۰۰ الی ۱۳۰۰ سوزن‌میباشد این‌ماشین ها از نوع نمونه هستند

۱۲ماسوره‌سریع نمره طبلها : ۲۰ ـ۱۲۰ دور: ۵ الی ۶ اینچ . سرعت‌ریسندگی متجاوز از ۶۵۰ یارد در دقیقه اندازه بسته ها حداکثر ۱۱۰اینچ و وزنش ۶ پاند است .

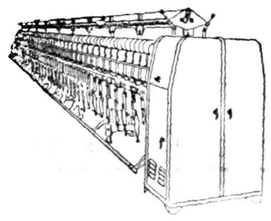

ماشین شماره ۱۰۰ مخصوص تهیه الیاف است و حداکثر سرعت آن ۷۲۰۰ دور دردقیقه میباشد.این‌ماشین‌هادارای ۹۶ فرقره بوده و یك کار گر در مدت ۸ساعت میتواند متجاوز از ۵۰۰ رطل نخ را ببافد طرز بافت در مدت ۳ ثانیه بطور خود کار کاملا عوض میشود .

MURATA TEXTILE MACHINE CO., LTD

103, Ochiai-cho, Kisshoin, Minami-ku, Kyoto, Japan

باستفاده‌کنندگان از چاههای عمیق

باطلاع ساکنین حوزه شمیران که ازسه حلقه چاههای عمیق‌قیطریه. نجریش - دزاشیب استفاده شرب مینمایند میرساند اداره کل در آمد ضمن تعیین حدود منطقه آب بربوسیله اداره آب ازاماکن و مستغلاتی که‌در ردیف آب برشهرداری قرار گرفته است از نظر تعیین آب‌بهاء ممیزی بعمل می‌آورد مراتب بدینوسیله اعلام ویکروز قبل از اقدام‌وسیله آگهی هائیکه درب منازل توزیع خواهد شد نوبت هر محل را تعیین مینماید تا در موقع مراجعه مامورین‌ممیزی مالکین شخصا یانماینده‌آنها در عمل مساحی شرکت و نظارت نمایند بدیهی است تنها اوراق ممیزی مذکور مدرك استفاده وپرداخت آب بهاء میباشد .

۱ـ۲ آ-۱۴۴۴۲ شهردار تهران

آموزشگاه‌عالی فنی آبادان

بخدمات اشخاص ذیل نیازمند است

۱ـاستاد یار ریاضیات بادارابودن درجه فوق‌لیسانس (کسانیکه درجه دکترا داشته باشند مقدم خواهند بود)از یك دانشگاه معتبر یاحداقل سه‌سال سابقه تدریس دریکی از دانشگاه ها در رشته‌مربوطه.

۲ـاستاد یار فیزیك بادارابودن درجه فوق لیسانس (کسانیکه درجه دکترا داشته باشند مقدم خواهند بود)از یك دانشگاه معتبر یاحداقل سه‌سال سابقه تدریس دریکی از دانشگاه ها دررشته‌مربوطه.

حق تقدم باافراد ایرانی خواهد بود .

داوطلبین می‌توانند همه‌روزه تاآخر روز ۳۰تیرماه ۱۳۳۹ بادردست داشتن مدارك تحصیلی و سابقه کار به‌اداره استخدام شرکت ملی نفت ایران واقع در خیابان پهلوی نزدیك بولوار کرج مراجعه‌نمایند.

آ-۱۴۱۴۶ ۱ـ۳ اداره روابط کارکنان

حکیم الهی (هدایت‌الله)

نامزد خدمت دربیستمین دوره مجلس شورایملی است کسانیکه به‌آثار انتقادی وافکار اجتماعی او آشنا هستند باکمك باو بخویشتن کمك فرمایند . ۱ـ آ- ۹۱۹۳

تمرکز گوسفندان درمیدان نازی‌آباد

چون گردش گوسفند زنده درشهر موجب بروز و نقل و انتقال یاره ای بیماری هابوده و بین دستجات گوسفند متفرق در نقاط مختلف شهر گوسفندبیمار دیده شده و کشتار و مصرف گوشت این قبیل گوسفندان موجب‌ابتلابه بیماریهای دامی خواهد بود واز جهت جلوگیری از این امر لزوما خاطر نشان مینماید که از تاریخ انتشار این آگهی گردش و توقف گوسفند در کلیه نقاط شهر ممنوع بوده و هیچیك از صاحبان دا محق‌ندارند گوسفند را در نقاط مختلف شهر بطور توقف ویا گردش برای فروش عرضه نمایند و کلیه فروشندگان گوسفند مکلفند گوسفندان خود را منحصرا در میدان نازی آباد جنب کشتارگاه تهران برای فروش عرضه نموده وساکنین‌محترم پایتخت که قصد خرید گوسفند زنده برای مصرف شخصی دارند بایستی برای خرید بمیدان مزبور مراجعه فرمایند صاحبان گوسفند متخلف از این دستوروسیله مامورین شهرداری ملزم خواهند شد که گوسفندان خود را بمیدان کشتارگاه حمل وبعلاوه مورد تعقیب قانونی نیز قرار خواهند گرفت .

آ-۱۴۴۴۰ شهردار تهران

بدینوسیله اعلام مینماید

شرحی در روزنامه محترم اطلاعات شماره ۱۰۲۳۷ صفحه ۱۱تاریخ ۱۱تیر ماه ۳۹ بدون اطلاع اینجانب موضوع بستانکاران آقای کیخسرو کشاورز از طرف‌بانو منیره کشاورز داده شده آدرس اینجانب‌را دادند که اوراق‌بستانکاران توسط اینجانب برای بانوی‌نامبرده ارسال شودچون آدرس‌ایشان نزد اینجانب نیست لطفابه‌تجارتخانه ایران رکود فردوسی شمالی ۲۸۸ آقای شاهرخ فرهمندی اخوی‌بانوی نامبرده مراجعه‌و مکاتبه فرمائید که‌بایشان برسانند .

اتحادیه صنف فروشندگان لوازم اتومبیل - قاسم قامت رسا

آ-۱۲۳۹۱

شرکت سهامی سیاحت‌ایران اروپا

بیرو آگهی قبلی سرویس مستقیم تهران- ارضروم (ترکیه) با وسائل مدرن دائر شد کمافی السابق بلیط های مسافرتی هوائی -دریائی- زمینی داخله - خارجه (بلیطهای قطار اکسپرس ترکیه و ازترکیه بتمام نقاط اروپا) میفروشد برای راهنمائی و تهیه جا و کسب اطلاعات بیشتری به خیابان ویلا -چهارراه شیرین خیابان خوشبین شماره ۲۶-۳۸مراجعه فرمائید . آ-۱۴۳۸۰ آگهی مودت

آگهی مناقصه شماره ۷ر۳۹

اداره راه استان تهران تهیه و آماده نمودن ۱۵۰۰۰ متر مکعب سنك شکسته را در راه کرج -قزوین طبق مشخصات و در نقاطی که از طرف اداره تعیین خواهد شد بمناقصه میگذارد داوطلبان واجد شرائط میتوانند تاآخر وقت اداری روز دوشنبه ۲۰ر۴۰ر۳۹ باداره راه استان‌تهران واقع در تهران نومراجعه ودرخواست خود را تسلیم و پس از احراز صلاحیت از روز شنبه ۲۵ر۴ر۳۹ تا آخر وقت اداری روز چهارشنبه ۲۹ر۴ر۳۹باداره مزبور مراجعه و باپرداخت مبلغ پانصد ریال اسناد مناقصه را دریافت دارند کمیسیون مناقصه در روز پنجشنبه ۳۰ر۴ر۳۹ ساعت یازده صبح تشکیل ونتیجه را تعیین خواهد نمود .

پیشنهادات باید تاساعت ده وسی دقیقه روز مزبور بدفتر اداره راه استان تهران تسلیم گردد هزینه نشرآگهی بعهده برنده مناقصه خواهد بود .

رئیس اداره راه استان تهران - مهندس حریری

۱ـ۲ آ-۱۴۱۷۶

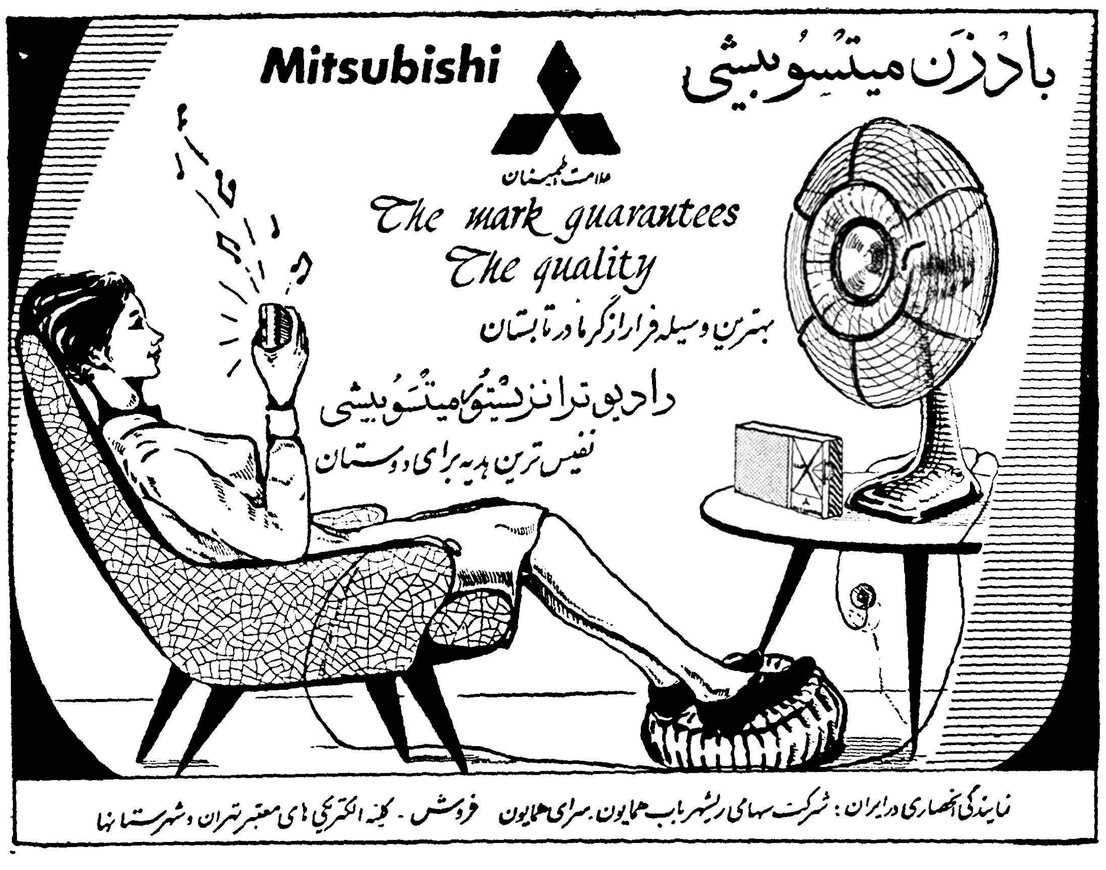

شرکت تهرانشهر - خیابان سعدی تلفن ۳۴۳۵۴ - ۳۰۲۱۱۵ آ- ۱۴۳۶۸

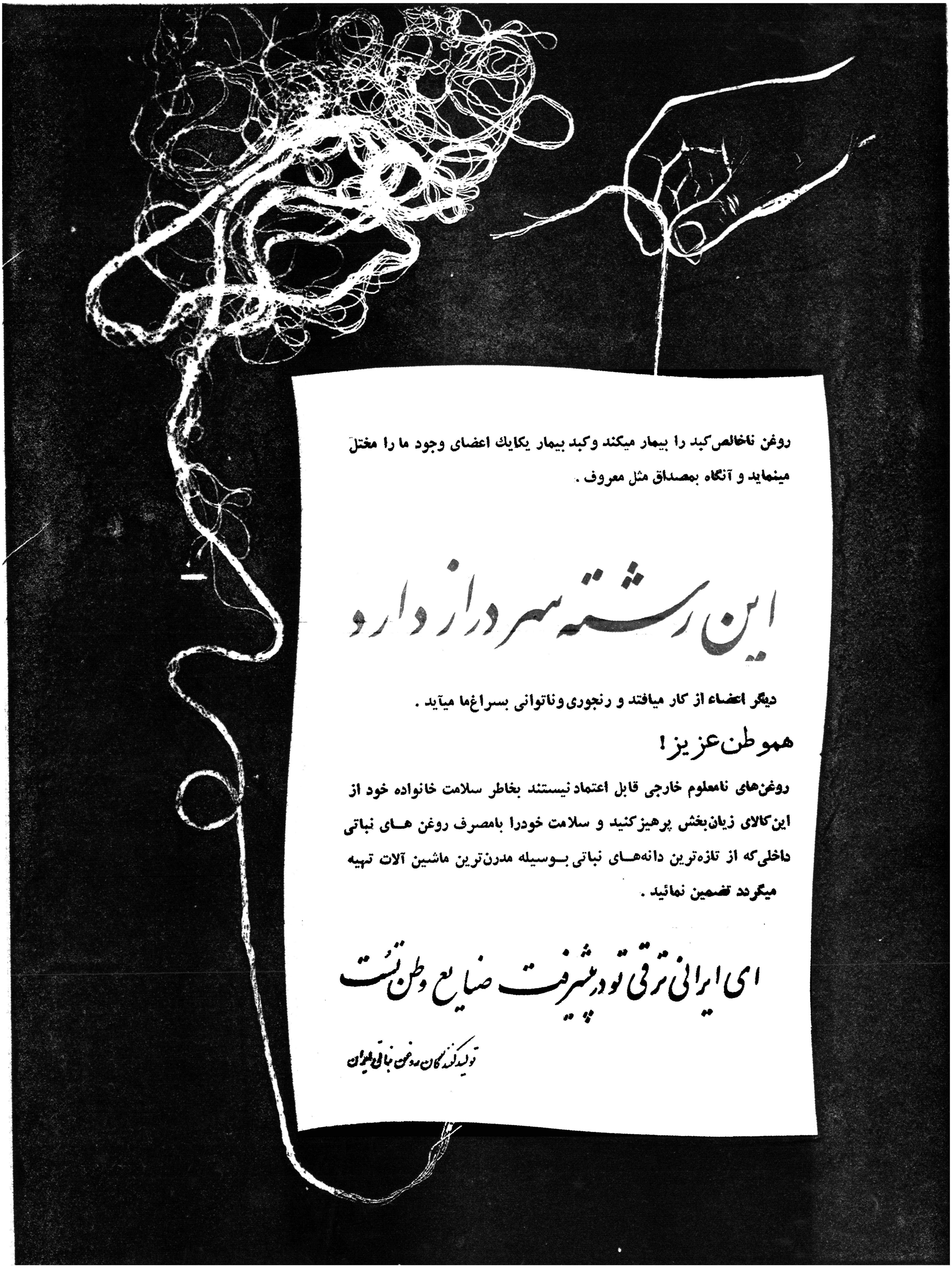

روغن ناخالص کبد را بیمار میکند وکبد بیمار یکایك اعضای وجود ما را مختل مینماید و آنگاه بمصداق مثل معروف .

این رشته سر دراز دارد

دیگر اعضاء از کار میافتد و رنجوری وناتوانی بسراغما میآید .

هموطن عزیز!

روغن‌های نامعلوم خارجی قابل اعتماد نیستند بخاطر سلامت خانواده خود از این کالای زیان‌بخش پرهیز کنید و سلامت خودرا بامصرف روغن هـای نباتی داخلی که از تازه‌ترین دانه‌هـای نباتی بـوسیله مدرن‌ترین ماشین آلات تهیه میگردد تضمین نمائید .

ای ایرانی ترقی تو در مصرف صنایع وطن تست

تولیدکنندگان روغن نباتی ایران

گزارشی از فعالیتهای چهار ماهه

بقیه ازصفحه هشتم

هر وقت والاحضرت هم تشریف داشته باشند یا بطور جدا گانه نطق میکنند (مانند نطق مهمی که در ضیافت رسمی چهارمین کنگره باستانشناسی ایران در هتل استور درشهر نیویورك راجع به مقام زن در ایران باستان و در ایران امروز ایراد کردند) و یا با مخبرین شخصا ملاقات مینمایند (چنانکه در شهر شیکاگو تمام مخبرین بانو رابحضور پذیرفتند و در باره امور مختلف ایران و بخصوص پیشرفت های زنان ایرانی به آنها اطلاعاتی دادند)

گاهی هم والاحضرت شاهدخت شهناز با همسر خود آقای مهندس زاهدی با هم با مخبرین رو برو میشوند و هر دو به آنها جواب میدهند.

والاحضرت شهناز و آقای سفیر کبیر در نطق ها و مصاحبات وبر خورد های رسمی و غیر رسمی خود بخصوص به چندین موضوع مهم اشاره میکنند که گرچه هر وقت به لباسی تازه و با کلامی شیرین و نوین ادا میشود ولی اصل آن همانست ـ از اینقرار:

مملکت ایران تحت توجهات شاهنشاه آزادیخواه خیر خواه و مردم دوست آن با اجرای برنامه های مثبت در تمام شئون زندگی اجتماعی و اقتصادی خود مشغول پیشرفت است. پیشرفتی که هدف آن بالا بردن سطح زندگی همه مردم و تامین رفاه و سعادت همه آنهاست.

ایران دارای وضع سیاسی ثابتی است ـ هم برنامه های عمرانی داخلی آن روشن است و هم برنامه وروش آن درسیاست بین المللی. درسیاست خارجی ایران خواهان دوستی و احترام متقابل باهمه کشور هاست بر اصل و اساس منشور ملل متحد. خواستار است که سهم و وظیفه خود را در تامین صلح دائم ومنصفانه و با عدالت در جهان در جبهه ملل آزاد ایفا کند.

ایران بتمامیت ارضی و استقلال و آزادی خود شدیدا علاقمند است و بقیمت جان خود و به کمك همکاری کشور های آزاد هم پیمان خود آنرا در مقابل هر گونه تجاوز محفوظ خواهد داشت.

ایران در تکاپوی خود برای پیشرفت و عمران در های خود را بروی سرمایه بیغرض خارجی گشود.

و با آن بطور عادلانه و منصفانه رفتار میکند، برای رساندن این پیام های ملت ایران به گوش مردم امریکا والاحضرت شهناز و آقای زاهدی بیش از چهل هزار کیلو متر با هواپیما و با ترن و بااتومبیل در خاك امریکا مسافرت کرده‌اند

دو بار به ایالت کالیفرنیا و دو بار به ایالت یوتاه ـ یکبار به ایالت اهایو و دوبار به ایالت ایللی نوی چندین بار بـه ایالات نیویـورك و مریلند و پنسیلوانیا و ایالات مختلف دیگر مسافرت کرده‌اند.

از جمله شهر هائیکه سفیر کبیر ایران به تنهائی و یا باتفاق همسر خود بیشتر در آن بوده‌اند شهر های نیویورك ـ لوس آنجلس ـ سانفرانسیسکو ـ سالت لیك سیتی ـ لوگان ـ کلمبوس ـ شیکاگو ـ بوده است.

البته در طی اقامت در امریکا، در طی این چهار ماه اول ماموریت خود سفیر کبیر یك مسافرت طولانی هم به امریکای جنوبی کردند تا بنمایندگی خاص شاهنشاه در جشن صد و پنجاهمین سال تاسیس کشور آرژانتین شرکت کنند.

من از زندگی چادرنشینان

بقیه از صفحه ۹

باشد برای خنك شدن بزیر سایه درختان پناه می برندویا غالبا تمام بدن خودرا بجز سرشان در شن نرم ومرطوب فرو می برند. و نیز گاهی با نوك نیزه خود ریشه مرطوب علفهای نوك تیزی را که مخصوص این نـواحـی اسـت در آورده و رطوبت آنها را میمکند. بعلاوه در این مناطق چاههای کم عمقی پیدامی شود که بومیان شم خاصی در پیدا کردن آنها دارند ولی سفید ها و خارجیان از یافتن آنها بکلی عاجز وچه بسا که در چند قدمی این چاه هااز تشنگی هلاك شده اند بدون اینکه از وجود آنها اطلاعی داشته باشند. تغذیه آنها بنوبه خود معمای بزرگی است ولی یکروزمن بوسیله (آریپوکو) کلید این معمارا بدست آوردم. وی یك زن جوان بومی بود یکروز مرا بچند کیلو متری چادر ها برده و در جائی نشاند. سپس با احتیاط تمام از توی درختان متعدد دیگر یك درخت اقاقیا انتخاب و بچه‌اش را زیر سایه آن قرار داد بعدا بانوك چوب نیزه مانندی که منتهی الیـه آن را بوسیله آتش تیز کرده بود شروع بکندن نقطه معینی کرده و خاکهارا بایك قطعه چوب پهن عقب زد بدین وسیـله چاهکی بقطر یك متر که عمق آن تازیر بغلهای او می رسید بوجود آورد در این میـان شروع بجمع کردن چیز هائی نموده وچند تا از آنهارا در کف دست خود بمن نشان داد. اینها مورچه های متوسطی بودند که شکم کروی آنها محتوی نوعی ماده ژلاتینی بوده ومزه عسل میداد زن جوان سپس شروع بجمع آوری آنها کرده و با احتیاط تمام در ظرف جای داد حیوانات بیچاره توی ظرف رویهم میلولیدند و وسیله فرار هم نداشتند. دیگر کار اوتمام شد وشروع کرد ظرف را روی سرخود گذاشته وروانه چادر شود. ضمن راه چند دانه ازآنهارا مانند نقل بدهان خود گذاشته و قرچ قرچ میجوید.

گوشت پروانه

یکروز پیر مرد رشید همراه یکی از جوانان قبیله دنبال غذا میرفت من بار دیگر فرصت را غنیمت شمرده همراه آنها روانه شدم. پیر مردزیر هردرخت لحظه‌ای مکث کرده وسپس راه میافتاد و بدقت بشاخه هانظر میانداخت بنظر میرسید که بفهمد آیا کدام درخت ماده مورد علاقه اورا

تا تمام

قدرت بی نظیر
باطری وارتا
درخدمت اتومبیل شما

آگهی مسابقه ورودی دانشکده کشاورزی دانشگاه تهران

نام نویسی داوطلبان مسابقه ورودی دانشکده کشاورزی دانشگاه تهران از تاریخ یکشنبه ۱۶ مرداد لغایت ۳۱ مرداد ۳۹ در باشگاه دانشگاه تهران صورت می گیرد داوطلبان باید شخصا بامدارك زیر بدفتر اسم نویسی مواجعه نمایند

۱ـ اصل یا رونوشت مصدق دیپلم کامل متوسطه شعبه طبیعی یا ریاضی برای فارغ التحصیلان سالهای قبل

۲ـ جواز قبولی ششم متوسطه طبیعی یا ریاضی برای فارغ التحصیلان سال جاری

۳ـ یکبرك رونوشت مصدق شناسنامه

۴ـ دو قطعه عکس ۴×۶ که در سال جاری تهیه شده باشد

پس از انقضاء مدت مقرر بهیچوجه نام نویسی بعمل نخواهد آمد

تاریخ انجام مسابقه ورودی در موقع ثبت نام اعلام خواهدشد دانشجویان اناث هم میتوانند در نام نویسی شرکت نمایند.

رئیس دانشکده کشاورزی دانشگاه تهران ـ دکتر محمد حسن مهدوی

۱ـ۲ آ ـ ۱۴۱۷۴

شرکت هواپیمائی ایران

از یکشنبه ۱۲ تیرماه ۱۳۳۹ شمارا بمسافرت با هواپیما های عظیم ۴ موتوره به تبریز ومشهد دعوت میکند

روزهای پرواز: یکشنبه ـ سه‌شنبه ـ پنجشنبه

ساعت پرواز تهران ـ مشهد ۷٫۳۰ صبح

قیمت یکسره ۱۳۰۰ ریال

ساعت پرواز تهران ـ تبریز ۲ بعدازظهر

قیمت یکسره ۱۰۰۰ ریال

برای ذخیره جا به‌آژانس مسافرتی خود یادفتر فروش هواپیمائی ایران

میدان فردوسی تلفنهای ۴۶۵۳۲ـ۴۳۶۷۳ ـ ۴۴۳۳۳

مراجعه فرمائید ۳ـ۷

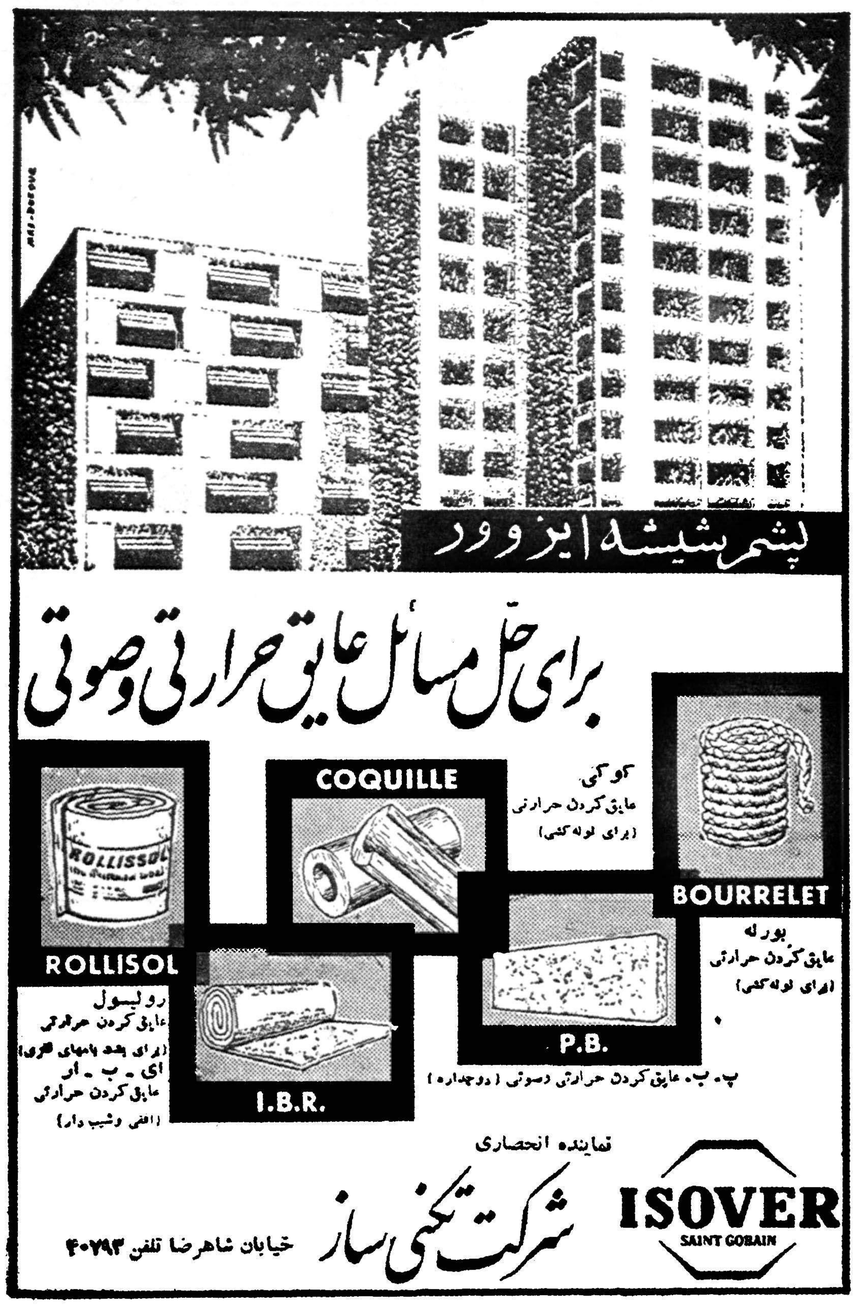
پشم شیشه ایزوور
برای حل مسائل عایق حرارتی وصوتی

کوکی
عایق کردن حرارتی
(برای لوله کشی)
بورله
عایق کردن حرارتی
(برای لوله کشی)
رولیسول
عایق کردن حرارتی
(برای بشد بامهای فلزی)
ای ـ ب ـ ار
عایق کردن حرارتی
(افقی وشیب دار)
پ. ب. عایق کردن حرارتی وصوتی (دوجداره)
نماینده انحصاری
شرکت تکنی ساز
ISOVER
SAINT GOBAIN
خیابان شاهرضا تلفن ۴۰۷۹۳

آگهی مزایده بهره‌برداری سنك گچ سنگسر سمنان

وزارت صنایع و معادن بهره برداری ازمعدن سنك گچ سنگسر سمنان را برای مدت پنجسال از طریق مزایده واگذار مینماید داوطلبین میتوانند بدفتر وزارت صنایع ومعادن در تهران و یااداره دارائی در سمنان مراجعه و برك شرایط مزایده و مشخصات معدن را دریافت نموده و با پرداخت مبلغ دوهزار ریال بحساب ۱۳۱۷ بانك ملی بابت سپرده شرکت در مزایده پیشنهاد خودرا بضمیمه قبض رسید سپرده مزبور در پاکت سربسته لاك و مهر شده منتهی تا ساعت ۹ صبح روز ۱۷ر۵ر۳۹ مستقیما در تهران بدفتر وزارت صنایع و معادن تسلیم و رسید دریافت دارند پیشنهادات رسیده در ساعت ۱۰ صبح همان روز قرائت و برنده مزایده تشخیص میگردد.

وزارت صنایع و معادن

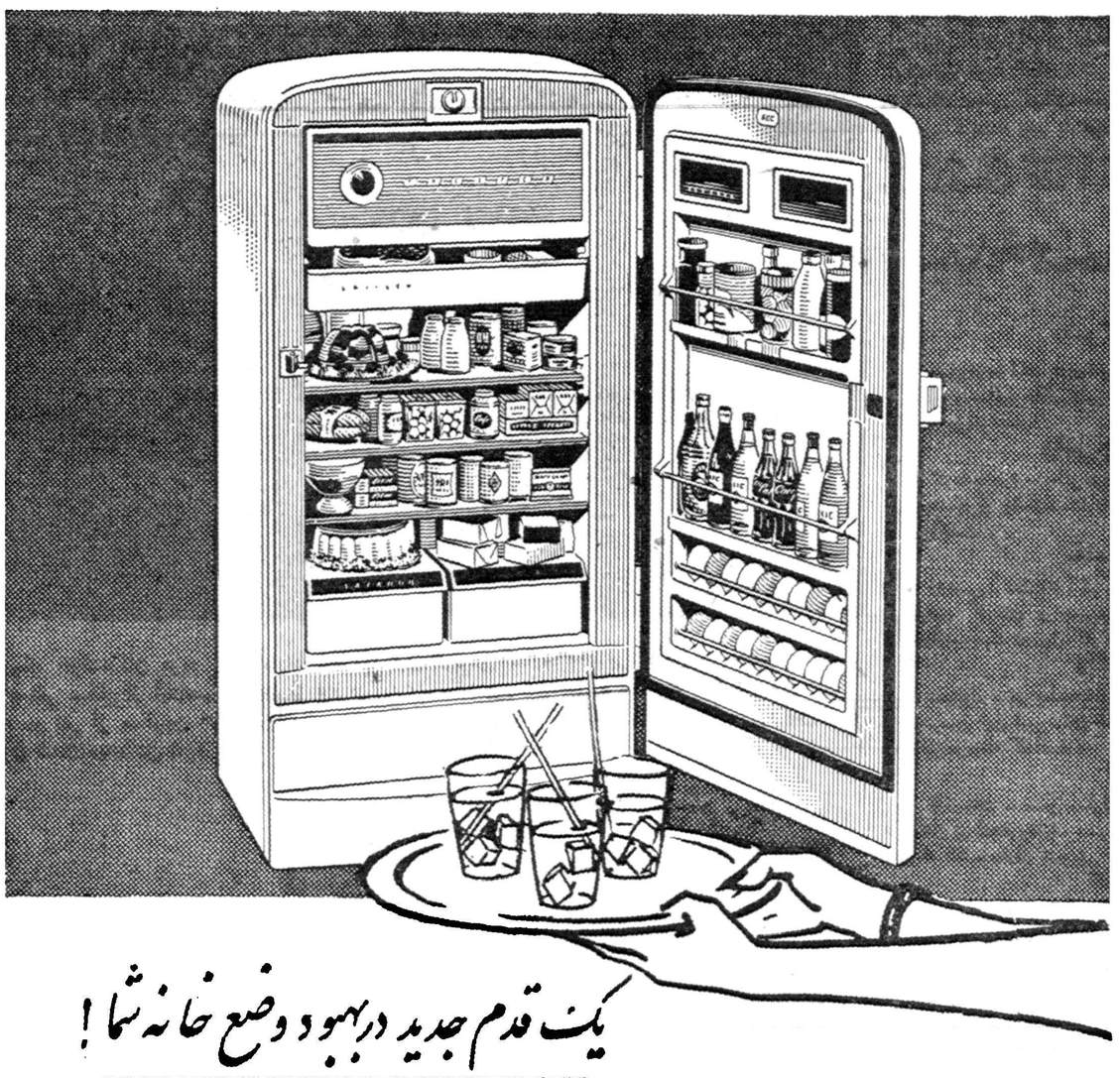
یک قدم جدید در بهبود وضع خانه شما!
یخچال
جنرال الکتریک انگلستان
علاوه بر ده مزیت ممتاز در مدتی کمتر مقدار بیشتری یخ میدهد و در آن نیز قفل میشود
مرکز پخش
تهران: پارکر ـ چهارراه قوام السلطنه ـ تلفن ۴۷۹۴۴ و ۴۷۵۰۹ وسایر فروشگاههای معتبر
شهرستانها: کلیه فروشگاههای معتبر لوازم الکتریکی
محصول سالها کار و تجربه مهندسین عالیمقام جنرال الکتریک انگلستان بعنوان هدیه‌ای بشما تقدیم میشود.
G.E.C.
The General Electric Company Ltd. of England

CEKOP
سکوپ
صادرکننده دستگاههای صنعتی کامل تهیه کننده کارخانجات کامل سازنده محصولات زیر:
آجرسیلیس، آجرسفالی، مواد اولیه ساختمانی، ترکیبات فشرده اولیه وهمچنین کارگاههای مربوط بمواد آهکی و بهبود گچ وسنگ گچ
باتحویل کارخانه: امور زیر را انجام میدهیم:
تهیه مدارک واطلاعات فنی کامل.
لوازم کامل ماشین آلات و دستگاههای بهره برداری وکمکی.
تعلیم کارمندان برای نگهداری ومراقبت ماشین ها و تاسیسات
برای کسب هرنوع اطلاعات به آدرس زیر مکاتبه فرمائید
cekop
Warszawa, 49 Mokotowska,
B. P. 112. POLOGNE
کانون آگهی زیبا

درایام عزاداری حسین (ع)

صدهزار نفر وارد مشهد شدند

شب شام غریبان ۱۲هزار شمع درصحن حضرت رضا روشن شد

مامورین شهربانی روزهای تاسوعا وعاشورا درخیابان ناهار خوردند

آقایان دادور استاندار ، مهران نایب‌التولیه آستان‌قدس ، تیمسار برخوردار رئیس شهربانیهای خراسان وچندنفر دیگر درمراسم شام غریبان

قبلا اطلاع داده شد که مراسم عزاداری حضرت خامس آل عبا در ایام‌تاسوعا و عاشورا در شهرستان مشهد با شکوهتر از سالهای گذشته برگزارشد اینك مشروح جریان این مراسم طبق گزارش خبرنگار ما د رمشهد بامتحضار خوانندگان عزیز می رسد

قبل از روز های تاسوعا و عاشورا جمعیت کثیری از اهالی شهرستان های تابعه خراسانو سایر شهرهای کشور برای زیارت آستان قدس حضر ت‌ثامن الائمه و کسب فیض از درگاه آن حضرت بشهرستان مشهدوارد شده‌بودند بطوریکه در کلیه‌مسافر خانه‌های‌این شهرستان یك اطاق خالی از مسافر وجود نداشت .

بدستور تیمسار برخوردار رئیس شهربانی های خراسان برای جلوگیری از آفتاب زدگی زوار در اطراف فلکه های مرکزی شهرچادر های بزرگی برپا گردید ودر داخل هر چادر یك بشکه آب یخ قرارداده شد و تنها در اطراف صحن مطهر چهل بشکه آب وجود داشت .

حفظ انتظامات

درسالهای گذشته وضع حرکت دسته های عزاداری‌فوق‌العاده نامنظم بود که بعلت همین بی‌نظمی اغلب اوقات بین یك یا دو دسته اختلافات شدیدی بروز می کرد لیکن امسال براثر مراقبت دائمی مامورین شهربانی حرکت دسته ها بانظم و ترتیب بانجام گرفت و در نتیجه هیچگونه حادثه سوئی رخ نداد در ایام تاسوعا و عاشورا مامورین شهربانی ناهار و شام خودرا سر‌پست صرف میکردند تا انتظامات شهر بنحو مطلوبی حفظ گردد .

در این چند روز متجاوز از سیصد مجلس عزاداری در شهرستان‌مشهد برگزار شده بود و اهالی‌غیور و مؤمن مشهد باشرکت در این مجالس بعد از سیزده قرن خاطره فداکاری و شهادت حضرت حسین بن علی علیه السلام و یارانش را گرامی میداشتند

عزادار ی‌رسمی

در ایام تاسوعا و عاشورا ازطرف آقای سرهنك حیدریان رئیس تشریفات آستان‌قدس رضوی‌مراسم عزاداری رسمی در محل دارالضیافه حضرت رضا «ع» برگزار شد ودر مراسم «عزاداری مخصوص « شام غریبان » که‌بمناسبت‌شهادت حسین بن علی برپا گردید آقایان دادور استاندار، مهران‌نایب‌التولیه آستان قدس ، رؤسای دوائر دولتی‌وافسران ارشد لشگر ۱۲ حضور داشتند ابتدا آقای دکتر رسا شاعر آستان قدس اشعاری را که بمناسبت شهادت حضرت حسین بن علی و یارانش سروده بود قرائت کرد و سپس حضار در حالی که هریك شمعی در دست داشتند از محل‌دار‌الضیافه خارج شدند و به صحن عتیق رفتند . در صحن عتیق بیش‌از دوازده هزار نفر از اهالی مشهد و زائرین آستان‌قدس رضوی‌اجتماع کرده بودند و آنها نیز هر یك شمعی در دست داشتند در این هنگام در های صحن عتیق بسته‌شد و مراسم دعای مخصوص در مقابل مرقد حضرت ثامن الائمه بعمل‌آمد و آقای صدر ادبائی خطیب آستان قدس خطبه این مراسم را قرائت کرد در پایان این مراسم برای سلامتی شاهنشاه دعا شد و کلیه حضار آمین گفتند آنگاه کلیه حضار از برابر صف خدمه آستان قدس رضوی عبورکردند وشهادت حسین بن علی امام سوم شیعیان جهان را به‌آنها تسلیت گفتند واین مراسم درساعت ۹ شب خاتمه یافت

حوادث ایام عزاداری

در شب تاسوعا جسد نیمه جان مردی بنام عباس دفتری ساکن‌یکی از قراء تابعه بجنورد که طی نزاع شدیدی مجروح شده بود بمشهد حمل شد ودر بیمارستان سوانح بستری گردید . روز عاشورا سران یکی از دسته های عزاداری با استفاده از مقداری پارچه در چند نقطه از بالاخیابان مشهدآتش‌روشن کردند واین موضوع موجب‌ناراحتی اهالی و ساکنین اطراف خیابان گردید و حتی زن حامله‌ای که از خیابان عبور میکرد با مشاهده این وضع فوق العاده ناراحت شد و از هوش رفت . نظیر این جریان در نزدیکی بازار زنجیر مشهد نیزروی داد و عده‌ای بنام اینکه خیمه . خرگاه حسین بن علی‌را آتش‌زده‌اند در خیابان آتش ایجاد کردند ولی بدستور تیمسار برخوردار رئیس شهربانیهای خراسان مسببین این واقعه بازداشت گردیدند در این موقع عده‌ای از عزاداران بعنوان اعتراض به بازداشت دوستان خود بر سر مامورین شهربانی ریختند ویکی از مامورین را با ضربات مشتو لگد بسختی مجروح نمودند ضمنا در ایام تاسوعا و عاشورا مامورین شهربانی عده‌ای جیب‌بر راکه برای بریدن جیب زائرین به مشهد آمده بودند بازداشت کردندو تحویل زندان دادند در میان این عده چند نفر زن نیز وجود داشت خبرنگار ما در گزارش خوداضافه میکند د رایام عزاداری ماه محرم‌در حدود صد هزار نفر از اهالی شهرستانهای خراسان و سایر نقاط کشور برای شرکت درمراسم عزا‌داری خامس آل عبا ویارانش به شهرستان مشهد مسافرت کرده بودند .

سارق لباسهای زنانه دستگیر شد

خبرنگار ما در اراك اطلاع میدهد چند روز قبل آقای مکی رئیس شعبه یك آگاهی شهربانی اراك شخصی بنام حسین مقداری که‌حامل چند دست لباس زنانه بود ظنین شد واورا بشهربانی جلب‌نمود. با فعالیت واقداماتی که از طرف سرهنك رحیمی رئیس شهربانی اراك دراین راه انجام گرفت معلوم شد که‌حسین البسه زنانه رااز دورود سرقت کرده وبرای فروش به اراك آورده است باین جهت برای این جریان پرونده ای تشکیل شد وسارق زندانی گردید.

هیئت بازرسان شاهنشاهی

بخواسته‌های اهالی گنبدکاوس رسیدگی میکند

طبق گزارش خبر نگار ما در گنبد کاوس دوروز قبل هیئت بازرسان شاهنشاهی به ریاست تیمسار سرلشکر علوی مقدم برای رسیدگی بخواسته ها واحتیاجات اهالی گنبد کاوس باین شهر وارد شد ومورد استقبال قرار گرفت .

اعضای این هیئت پس از ورود در عمارت دانشسرای عشایری این شهرستان مستقر شدند و بعداز ظهر همان روز کار خودرا شروع‌کردند ضمنا از طرف هیئت بروسای دوائر دولتی اطلاع داده شد که نیازمندی های ادارات مربوطه را کتبا گزارش دهند .

از طرف آستانه حضرت معصومه علیها سلام

درقریه «گازران» ساوه چاه آب حفر میشود

باخرید یکدستگاه موتور برق روشنائی این قریه تامین خواهد شد

خبرنگار ما در ساوه طی گزارشی می نویسد امسال براثر خشکسالی شدید ونقصان آب قنوات ساوه ،بخش جعفر آباد این شهرستان و بخصوص قریه گازران این بخش دچار آسیب‌وصدمات زیادی گردید و مزارع اکثر کشاورزان بعلت بی آبی خشك شد .

چون این موضوع موجب نگرانی و ناراحتی شدید کشاورزان قریه گازران شده بود باین جهت آقای سید رضی بخشدار جعفر آباد برای حفر یك حلقه چاه عمیق آب دراین قریه با تولیت آستانه مقدسه حضرت معصومه علیهاالسلام تماس گرفت وطی مذاکراتی قرار شد که از طرف آستانه مقدسه یك حلقه چاه عمیق آب در قریه‌گازران حفر گردد . خبرنگار ما در گزارشی خود اضافه می کند ضمنا قرار است که به زودی از طرف آستانه حضرت معصومه علیها السلام برای تامین روشنائی قریه‌گازران یکدستگاه موتوربرق خریداری شود .

احتیاجات مرزنشینان تامین شد

خبرنگار ما در زاهدان گزارش میدهد اهالی قراء و قصبات مرز نشین بین ایران و پاکستان که سال گذشته از طرف پاکستان بایران واگذار شده واز توابع زاهدان محسوب گردید ، مدتی بود از لحاظ نبودن وسایل زندگی در زحمت بودند تا این که اخیرا از طرف مسئولین امور اقدامات موثری بعمل آمد وباوسایل نقلیه اختصاصی مایحتاج مورد نیاز اهالی وارد وبین آنان توزیع گردید . این امر سبب خوشنودی مردم مرز نشین زاهدان شده است .

قهرمانان شطرنج

خبرنگار ما در مشهد اطلاع‌می‌دهدمسابقات‌انتخابی شطرنج‌خراسان که از چندی پیش زیر نظر هیئت شطرنج‌در مشهد انجام میشد چند روز قبل خاتمه یافت دراین‌مسابقات آقایان شیدوش صفوی و هوشنك داودیان بترتیب رتبه های اول و دوم را احراز کردند .

ایجاد بیمارستان ، زایشگاه و داروخانه ،

وعدهٔ مدیر عامل شیروخورشید باهالی سقز است

خبرنگار ما در سقز گزارش میدهد چند روز قبل آقای دکتر خطیبی مدیر عامل جمعیت شیرو خورشید سرخ مرکز برای رسیدگی بوضع جمعیت شیرو خورشید سرخ سقز باین شهر وارد شد ومورد استقبال قرار گرفت آقای دکتر خطیبی ضمن بازدید تاسیسات جمعیت شیرو خورشید سرخ سقز وعده داد :با همکاری و کمك جمعیت مرکزی یکدستگاه گرمابه مدرن ویك بیمارستان ۲۰ تختخوابی دراین شهرستان ایجاد گردد وعلاوه بر تهیه یکدستگاه امبولانس ، داروخانه عمومی و زایشگاه خانوادگی نیز تاسیس شود ضمنا آقای دکتر خطیبی برای تهیه و نصب یکدستگاه فرستنده بیسیم در بخش امداد جمعیت شیرو خورشید سرخ سقز وعده مساعدت داد .

مبارزه باملخ خاتمه یافت

درچهارقریه شرکت تعاونی تاسیس‌شد

خبرنگار ما در درگز اطلاع میدهد بر اثر مساعی آقای ابوالفضل فخر مروج کشاورزی و سر پرست مامورین مبارزه با ملخ درگز اخیرا کار مبارزه باملخ در این شهرستان با موفقیت کامل خاتمه یافته است .

ضمنا در نتیجه اقدامات آقای فخر در قراء «شمی خان»دولت آباد ، زنگلانلو ، و حاتم قلعه شرکت تعاونی روستائی تاسیس گردیده است اراضی قراء مزبور متعلق به آستان قدس رضوی می باشد .

نوزادیکه مادر را تا پای مرك کشانید ،

پس‌از انجام چندین عمل جراحی از شکم مادر خارج گردید

بریروز نوزاد عجیب الخلقه‌ای که مادر را تا پای مرك کشانید در بیمارستان فیروز آبادی با انجام‌یك عمل جراحی عجیب از شکم مادر خارج گردید .خبرنگارما درشهرری مشروح این جریان راچنین گزارش میدهد :

روز پنجشنبه خدیجه عرب زن‌حامله زائو را دریدند و مشاهده کردند نوزادی عجیب الخلقه که دارای سر فوق العاده بزرگی است دررحم زائو می باشد و بزرگی زیاده از حد سر نوزاد عمل زایمان را دچار اشکال کرده و موجب شکافتن رحم مادر شده است .

چون تشخیص داده شد که سر جنین بر اثر آب آوردگی بیش از حد بزرك شده است با سوزن در حدود سه لیتر آب از سر جنین گرفته شد و پس‌از آن جنین ازرحم مادر خارج گردید

این عمل جراحی عجیب بوسیله آقایان دکتر هنجنی و دکترلاهوتی با موفقیت کامل انجا مشد و هم اکنون حال زن مزبور رو به‌بهبودی است .

اتوبوسی‌که در راه آذرشهر ـ تبریز واژگون شد

بطوریکه خوانندگان عزیز اطلاع‌دارند چند روز قبل اتوبوس شماره۴۰۳۱ برانندگی علی جعفر زاده‌که با ۵۱ نفر مسافر از آذرشهر عازم‌تبریز بود در بین راه بعلت بریدن«میل فرمان» واژگون شد ودر این واقعه دو نفر از مسافرین اتوبوس‌جان سپردند و بقیه‌مجروح گردیدنددر عکس بالا اتوبوس مزبور پس از واژگون شدن دیده می شود .

یك‌تیر و سه‌نشان

مامور ژاندارمری بایك تیر سه‌قاچاقچی را مجروح‌کرد

یکی‌از مجروحین جان سپرد و حال یکی‌از آنها وخیم است

چند روز قبل یکی از مامورین قصر شیرین متوجه گردید سه‌نفر باسگاه ژاندارمری قریه صید قاچاقچی باسامی سید محمد رستمی اسدالله ، واقع در چند کیلومتری خدا کرم غلامی و عزیز در حالیکه سوار بر یك موتوسیکلت می باشند مقداری کالای قاچاق بطرف قصر شیرین حمل می کنند .

ژاندارم مزبور طبق وظیفه‌ای که داشت در صدد دستگیری‌قاچاقچیان برآمد و به آنها دستور توقف داد ولی راننده موتوسیکلت بدون اعتنا بدستور وی بر سرعت موتوسیکلت افزود مامور ژاندار مری بلافاصله بقصد ارعاب قاچاقچیان موتوسیکلت را هدف گلوله قرار داد وبا شلیك یك تیر هر سه نفر آنهارا از ناحیه مجروح نمود .

مجروح شدن قاچاقچیان موتو ـ سیکلت متوقف گردید و ژاندارم مزبور هر سه‌نفرقاچاقچی رادستگیر کرد و آنهارا همراه کالای قاچاق که تعدادی کت دوخته شده بود به قصرشیرین آوردوتحویل‌ژاندارمری داد

قاچاقچیان مجروح برای معالجه به بهداری انتقال یافتند ولی یکی از آنها بنام عزیز براثر شدت‌جراحات وارده جان سپرد ویکی‌دیگر نیزکه حالش وخیم بود بکرمانشاه اعزام گردید تا در بیمارستان بستری‌شود

مسافری‌که تریاك قاچاق داشت

خبرنگار ما در سبزوار می نویسد چند روز قبل مامورین شهربانی و سازمان مبارزه با مواد مخدره سبزوار از مسافر تازه واردی بنام محمد جوزا مقدار نیم کیلو تریاك افغانی کشف کردند محمد که تریاك قاچاق را در داخل کیسه سیب زمینی پنهان کرده بود بشهربانی جلب شد وتحت تعقیب قرار گرفت در عکس بالا قاچاقچی تریاك درمیان مامورین شهربانی سبزوار دیده می شود .

سدی در سرزمین رستم

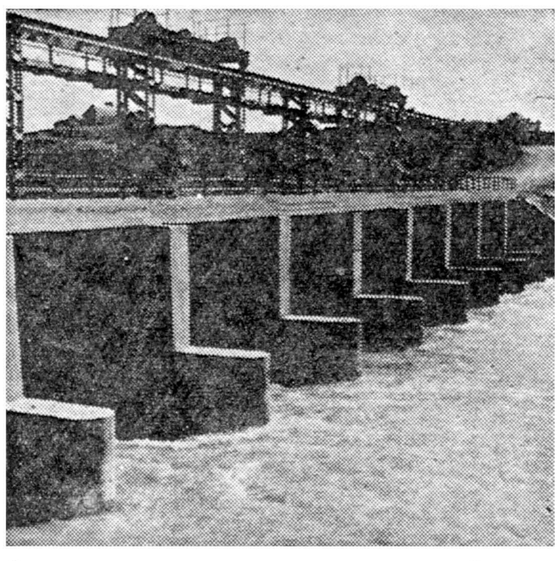

خبرنگار ما در زاهدان اطلاع میدهد چند روز قبل نمایندگان طبقات مختلف مردم زاهدان از فعالیت های اداره کل کشاورزی و تاسیسات آبیاری شهرستان زابل بازدید کردند یکی از تاسیسات مهم آبیاری زابل سد سیمانی زهك می باشد که‌در ۲۷ کیلو متری این شهرستان قرار دارد وقسمتی از مزارع زابل و قراء تابعه آنرا مشروب می سازد عکس بالا قسمتی از سد سیمانی زهك را نشان میدهد .

دستگیری راننده قاچاقچی

سبزوار ـ مامورین مبارزه‌با مواد مخدره سبزوارکه‌نسبت براننده‌اتومبیل استیشن شماره ۱۴۷۷۶ ظنین شده بودند وی را دستگیر کردند و پس از کشف ۱۲۵ گرم شیره و ۳۴ گرم تریاك او را به مقامات مربوطه تحویل دادند .

چند خبر خلاصه از چند شهر

شرکت درکنگره فرهنگی

سبزوار ـ آقای تاج‌بخش رئیس فرهنك شهرستان سبزوار جهت شرکت درکنگره روسای‌فرهنگی بتهران عزیمت کرد وتامراجعت وی کفالت‌ریاست‌بعهده آقای‌مروجی‌خواهدبود .

وقتی چرخ چاه رها شود ...!

گرمه‌جاجرم ـ دختر عربزاده یکی از اهالی گرمه‌جاجرم هنگام کشیدن آب‌ازچاه،چرخ چاه‌ازدست‌اورهاشدوبچندمتری پرت گردید و از ناحیه سر مجروح گشت .

تقاضای استخدام کارمند

رودسر ـ بعلت تراکم کارهای‌پستی ، اعضاء اداره پست‌وتلگراف‌رودسر نمی‌توانند کارهای مراجعین‌رابسرعت‌انجام‌دهند.لذااهالی از مسئولین مربوطه تقاضادارند جهت تسهیل کار ها ،کارمنددیگری‌نیزاستخدام‌نمایند .

واگذاری زمین ورزش

سبزوار ـ در جلسه اخیر سازمان تربیت بدنی سبزوار آقای نبوی‌یکی از محترمین این شهرستان قطعه زمینی جهت ایجاد استادیوم ورزشی‌دراختیار مسئولین‌مربوطه گذاشت .

تقاضای تشویق

تاکستان ـ حسن سلوك آقای اصغر انصاری معاون ایستگاه راه‌آهن تاکستان در انجام وظایف ، مورد توجه‌اهالی این بخش قرار گرفته و ازمسئولین مربوطه تقاضا دارند تشویقی ازوی بعمل آورند .

کفالت موقت فرمانداری

صومعه‌سرا ـ چون آقای سعدآبادی‌فرماندار وسرپرست شهرداری صومعه‌سرا جهت انجام کارهای مربوطه عازم تهران گردید ، کفالت موقت امورفرمانداری‌وشهرداری‌این‌شهرستان‌بعهده‌آقای‌پیشوائی‌گذارده‌شد .

نتیجه امتحانات ششم طبیعی

رضوانده ـ از ۱۹ نفر دانش‌آموزان کلاس‌ششم طبیعی دبیرستان محمد رضاء شاه‌پهلوی رضوانده که در امتحانات خرداد ۳۹ شرکت کرده بودند۳نفر قبول۲نفر تجدیدی و ۲ نفر هم مردود شدند امتحانات باقی داوطلبان بشهریور ماه موکول‌گردید .

افتتاح کلاس تعلیم شنا

سبزوار ـ استخر شنائی درباشگاه پهلوی سبزوار احداث گردید و همه روزه علاقمندان فن‌شنا باپرداخت ۵ریال ،تحت تعلیم‌آقای شریفان‌مدیرفنی پیشاهنگی این‌شهرستان فن‌شنا رایاد میگیرند .

مقدمات حفر چاه و قنوات

گرمه‌جاجرم ـ جهت حفرچاه و قنوات در گرمه جاجرم و قراء تابع آن، آقای مهندس پیروزبخت ازطرف‌وزارت کشوروارد گرمه‌شد وپس‌ازانجام مطالعات لازم‌بصوب‌مشهد عزیمت کرد .

شرکت درکنفرانس رؤسای فرهنگی و...

همدان ـ آقای بطحائی رئیس فرهنك همدان جهت شرکت در کنفرانس روسای فرهنگی‌وهمچنین‌آقای‌طباطبائی شهرداراین‌شهرستان برای‌گزارش‌کار های‌انجام‌شده‌عازم‌تهران گردیدند .

فرماندار تقدیر شد

صومعه سرا ـ چون مساعی‌آقای سعدآبادی فرماندار صومعه‌سرا جهت جمع‌آوری اعانات برای زلزله زدگان لار قابل توجه بود ، لذا آقای دهقان استاندار گیلان ازوی تقدیر کرد .

مجلس تودیع

قزوین ـ بمناسبت انتقال آقای خردمند رئیس فرهنك قزوین مجلس تودیعی در سالن جمعیت شیر و خورشید سرخ این شهرستان برگزار شدواز خدمات وی‌قدردانی بعمل آمد .

ورود بازرسان سازمان‌برنامه

سمنز ـ تیمسار سرتیپ وقار همراه بازرسان سازمان برنامه جهت بازدید ازکارهای‌انجام‌شده‌عمرانی‌درسمنزوبانه وارد این‌شهرستان گردید .

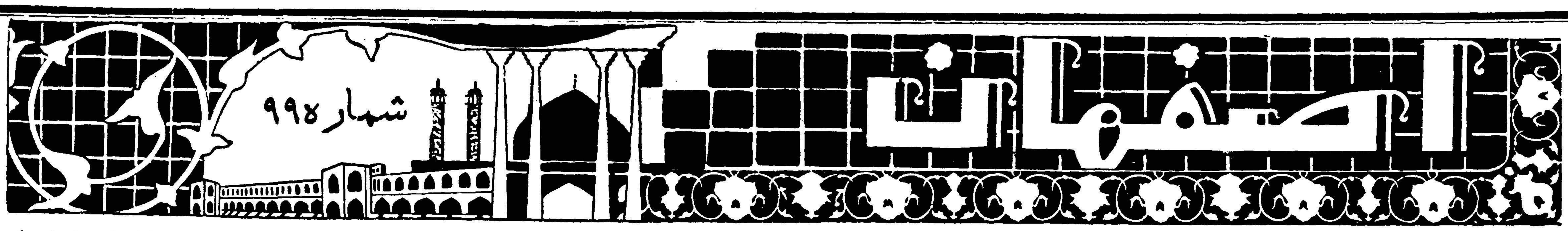

گفتگوی امروز

سه دهستان و یك حمام

« سه دهستان » که‌نام یکی ازبخشهای تابعه شهرستان‌بروجن میباشد حوزه بسیاروسیع وپرجمعیتی است که‌اهالی آن عموما بکار کشاورزی ودامداری اشتغال دارند .مرکز بخشداری این‌منطقه «لردجان»است که‌دارای چندین اداره دولتی‌ازقبیل بخشداری ،پست وتلگراف ژاندارمری ،بهداری وانحصارات است.

منطقه «سه‌دهستان » بعلت آنکه اخیرا چاه نفت درآن زده‌اند موقعیت حساسی پیدا کرده واکثراوقات ،مسافرین خارجی در آن محل رفت وآمد میکنند .روی این‌اصل هرآن براهمیت این منطقه افزوده میشود وقاعدتا بایستی بوضع ناحیه «سه دهستان»توجه بیشتری شود .

اما متاسفانه لردجان مرکز این بخش هنوز شهرداری نداردو بانبودن شهرداری وشهردار نه‌تنها پیشرفت وعمران این‌ناحیه غیر ممکن‌است بلکه بهداشت اهالی نیز درمخاطره می‌افتد . محض‌نمونه کافی است‌بگوئیم که در«لردجان» ، فقط یك حمام‌خزینه ای کوچك وخراب وجود دارد که‌بهیچوجه قابل استفاده نیست .امر گوشت فروشی هم بسیار نامطلوب ومخالف اصول کلی‌بهداشت است . مغازه نانوائی‌باندازه احتیاج مردم وجود ندارد ،بهداری فقط بوسیله یکنفر «بهدار » اداره میشود واوهم داروی مورد نیاز روزمره رادر اختیار ندارد .

بااین اوضاع واحوال ،مردم بخش سه‌دهستان که‌تازه‌اهمیت صنعتی نیزاحراز کرده‌است حق دارند درنگرانی بسر ببرند و هرآن از اولیای امور تقاضا دارند بوضع این‌ناحیه دور افتاده هم توجهی بشود .

خبرنگار بروجن : محمدرضاپیراسته

تکمیل بیمارستان

خبرنگار ما در اردستان می نویسد اخیرا کار تکمیل ساختمان بیمارستان اردستان از طرف‌پیمانکار مربوط آغاز شده است ساختمان این بیمارستان سال گذشته بمناقصه گذاشته شد وسر انجام پس‌از چند ماه تاخیر برای اتمام آن اقدام گردید واکنون اهالی انتظار دارند برای تکمیل وسایل مورد نیاز بیمارستان مزبور نیز توجهی بشود

مردم پنج دبستان میسازند

يك دبستان نيمه تمام تكميل ميشود

داران

آقای معظمی رئیس فرهنك داران فریدن گفت: با فرا رسیدن فصل ساختمانی ، اداره فرهنك برای ایجاد دبستانهای جدید شروع باقدام نموده است از جمله براثر مذاکراتی که با نیکوکاران بخشهای بوئین و آخوره صورت‌گرفته اهالی موافقت کرده اند پنج دبستان در این‌دو بخش ایجاد نمایند . هم اکنون ساختمان یکی‌از دبستانهای داران نیز توسط پیمانکارتکمیل میشود تا در آغاز سال تحصیلی آینده مورد استفاده قرار گیرد .

وزیر فرهنك اردن ومفتی بیت‌المقدس درهنرستان هنرهای زیبا

خبرنگار ما در اصفهان‌مینویسد وزیر فرهنك‌کشور اردن هاشمی که اخیرا باتفاق مفتی بیت‌المقدس و همراهان باصفهان آمده بود ضمن مشاهده آثار تاریخی اصفهان از هنرستان هنر های زیبا نیز بازدید نمود.در عکس بالا آقای بهادری رئیس هنرستان در باره يك‌ميز نفيس منبت کاری به وزیر فرهنك اردن هاشمی ومفتی‌بیت‌المقدس توضیحاتی میدهد .

زنی را فریفت تا بتهران ببرد

مرد فریبکار و زن‌جوان دستگیر شدند

اردکان

اسدالله امیری ازاهالی اردکان زهرا دهقانی یکی‌اززنان جوان این بخش رافریفت‌تااورا بتهران ببرد ولی هنگامیکه زهرا واسدالله بیکی از گاراژها مراجعه کردند تااین مسافرت بدفرجام راآغاز کنند آقای‌خوشنفس سرپاسبان شهربانی بوضع‌آنان ظنین شد وهردو رابشهربانی جلب کرد .

درشهربانی زهرا اقرار نمود که‌دارای شوهر ودوفرزند میباشد و اسدالله قصد داشته است اورا بتهران ببرد مامورین‌بلافاصله بسراغ اکبر شوهر زهرا رفتند وهمسرش رابوی تحویل دادند واسدالله نیزباتهام فریبزن مزبور تحویل زندان گردیدو بااین ترتیب هشیاری ومراقبت آقای خوشنفس از انحراف يك زن ومتلاشی شدن خانواده‌ای جلوگیری نمود .

شرکت درجشن

خبرنگارما دریزد مینویسد چون آقای قیامت خلیلی شواینی‌دانش‌آموز کلاس دوم دبیرستان‌امیر کبیریزدبین دانش آموزان کلاس دوم دبیرستان های این شهرستان رتبه اول راحائز شده‌است چند روز قبل از طرف اداره فرهنك برای‌شرکت در جشن فرهنگی دانش آموزان باصفهان اعزام گردید این جشن برای‌تشویق دانش آموزان ممتاز مدارس ترتیب‌یافته‌است .

بازدید رئیس دانشگاه «پنسیلوانیا» ازعمارت عالی‌قاپو

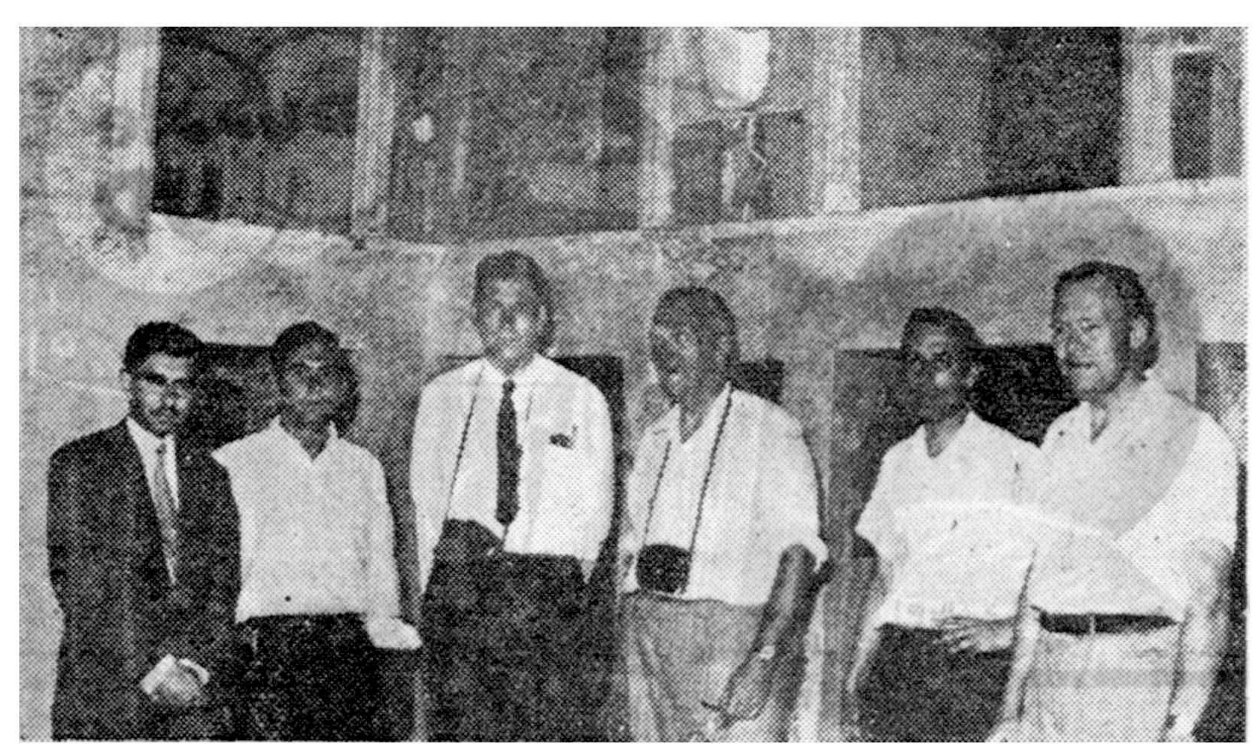

خبرنگار ما در اصفهان گزارش میدهد آقای دکتر«هارن ول» رئیس دانشگاه «پنسیلوانیا »امریکاکه‌اخیرا مسافرتی بایران نموده است چند روز قبل پس‌از مشاهده آثار تاریخی شیراز ، باصفهان آمد تا نمونه های دیگری از عظمت نبوغ هنرمندان ایرانی را که در آثار تاریخی اصفهان تجلی یافته است‌مشاهده‌نماید. درعکس بالا رئیس دانشگاه پنسیلوانیا باتفاق همراهان در عمارت عالی قاپو دیده میشود .

جاده ناهموار

مدتی است که جاده شصت کیلو متری فارسان و کوهرنك بختیاری‌بسیار ناهموارشده وبهمین جهت عبورومرور وسایل نقلیه در این جاده مشکل شده است .

براثر خرابی جاده مزبور امور اقتصادی فارسان و قراء مسیر آن دچار رکود شده واهالی انتظاردارند اکنون که همه جا صحبت ازاسفالت جاده‌ها درمیان‌است‌لااقل برای‌ترمیم وتسطیح جاده فارسان به کوهرنك اقدام شود .

تودیع درکنار استخر

مدیر فنی سازمان تربیت‌بدنی یزد باروپا میرود

آقای شهری

خبرنگارما در یزد گزارش میدهد چندروز قبل آقای شهری مدیر فنی سازمان تربیت بدنی‌یزد بتهران عزیمت نمودتااز طرف اداره تربیت بدنی برای مطالعه امور ورزشی ،عازم اروپا شود .

قبل از عزیمت آقای‌شهری‌عده‌ای از ورزشکاران و دوستان وی‌مجلس تودیعی کنار استخر شنای یزد ترتیب‌دادند دراین مجلس آقای اویسی مدیر باشگاه شهدوست از خدمات ورزشی آقای شهری‌سخن گفت سپس آقای شهری طی‌بیاناتی اظهار امیدواری نمود که از تجربیات این سفر برای‌پیشرفت ورزش‌استفاده نماید .آقای شهری پس از خداحافظی بامدعوین‌بتهران عزیمت کرد .

نوزادان

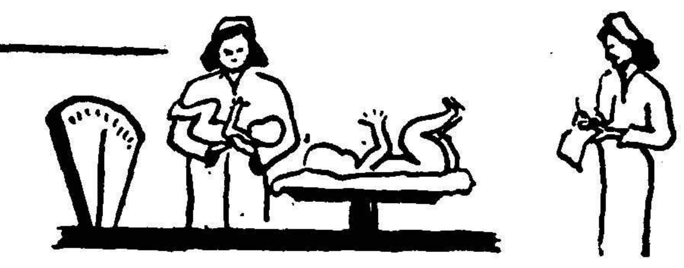

اصفهان

خداوند باقای کریم‌هادیان‌بازرگان پسری عطا فرمود.

* * *

آقای محمد محمود زاده‌راننده صاحب پسری شد .

* * *

درخانواده آقای علی‌مراد باصری شیرینی فروش پسری بدنیا آمد .

* * *

باعنایت ایزدی آقای تقی توکلی خرازی فروش صاحب پسری شد .

* * *

درخانواده آقای رضا قیصری بازرگان پسری بدنیا آمد .

* * *

دختری بافرادخانواده آقای رضا بناکار معمارافزوده شد .

مجلس روضه‌خوانی آتش گرفت

حریق دیگری نیز درخیابان شیخ‌بهائی روی داد

چندروز قبل درخانه آقای قوام التجار واقع دربخش يك اصفهان که‌در آن مجلس روضه خوانی برقرار شده‌بود براثر اتصال سیم‌برق حریقی‌روی داد این آتش سوزی درحدود چهار هزارریال خسارت‌وارد آوردوبراثرفعالیت افرادآتش نشانی وهمکاری مامورین شهربانی ودژبانی خاموش شد درهمین روز آشپزخانه آقای جواد عمومیان نیز درخیابان شیخ‌بهائی طعمه حریق شدو بافعالیت مامورین مزبور خاموش گردید این‌دو آتش سوزی براثربی احتیاطی روی داده‌است .

نتیجه بازدید معاون وزارت‌فرهنك از آموزشگاه حرفه‌ای شهرضا

رشته‌های اتومکانیك وبنائی بشعب‌آموزشگاه افزوده میشود

هزارمترمربع از زمینهای‌مجاورآموزشگاه‌بآن‌ضمیمه‌میگردد

معاون وزارت فرهنك چندماه دیگر نیز از آموزشگاه بازدید میکند

معاون وزارت فرهنك درمیان مستقبلین باعلامت ضربدر مشخص شده است

آقای مهندس نفیسی معاون وزارت فرهنك باتفاق آقای زهدی یکی از فرهنگیان اصفهان وسه‌تن ازمهندسین آلمانی برای بازدید آموزشگاه‌حرفه‌ای شهرضا باین شهرستان واردشدند.

در مراسم استقبال آقای کیوان رئیس فرهنك خیر مقدم گفت آنگاه آقای مهندس نفیسی بیاناتی ایراد کردو بعد باتفاق‌همراهان ازآموزشگاه حرفه‌ای بازدید نمود .

برای توسعه آموزشگاه

بعداز این بازدیدجلسه‌ای باحضور معاون وزارت فرهنك و عده‌ای از فرهنگیان، اولیای دانش آموزان وآقای مطیعی رئیس‌آموزشگاه برای بررسی نقائص آموزشگاه تشکیل گردید واز طرف معاون وزارت فرهنك تصمیماتی باین شرح گرفته شد :

برای توسعه محوطه و تاسیسات آموزشگاه هزار متر مربع اززمین های مجاور آن خریداری میشود و برای این منظور بزودی اعتباری‌بمبلغ دویست هزار ریال حواله میگردد.

ساختمانهای‌نیمه تمام کارگاهها وکلاسها تکمیل میشود و با استخدام یکنفر استاد بنا ،شعبه بنائی نیز در آموزشگاه تاسیس می گردد همچنین از سال آینده شعبه اتومکانیك بشعب آموزشگاه ‌افزوده میشود و وسایل موردنیاز آن نیزتا حدی که مقدور باشداز تهران‌ارسال میگردد ضمنا دراین جلسه رئیس شرکت برق شهرضا وعده داد يك دستگاه موتور دیزل ۱۲۰ قوه اسب جهت تاسیس شعبه اتومکانیك بآموزشگاه اهداء نموده رئیس هنرستان نیز هفته‌ای چند ساعت‌تدریس برنامه های آموزشگاه راعهده دار گردد.

همچنین معاون‌وزارت فرهنك‌دستور داد ماشین آلات نجاری زائد هنرستان اصفهان برای آموزشگاه حرفه‌ای شهرضا ارسال شود و علاوه برهنرجویانی که‌در کلاسهای کار آموزی تهران وشیرازشرکت‌نموده‌اند رئیس هنرستان و دوتن دیگر از هنرجویان نیز برای شرکت درکلاس کار آموزی رشته اتومکانیك بتهران عزیمت نمایند .

بازهم می‌آید

معاون وزارت فرهنك وعده داد اوائل سال تحصیلی آینده باردیگر برای رسیدگی بوضع آموزشگاه حرفه‌ای بشهرضا خواهد آمد بعد از پایان این جلسه معاون وزارت‌فرهنك باتفاق رئیس فرهنك از زمینی که‌قرار است به آموزشگاه ضمیمه شود و زمینی که ازطرف آقای خسروی‌برای تاسیس هنرستان اهدا شده‌است بازدید نمود و پس از اظهار خشنودی از حسن انجام‌وظیفه فرهنگیان‌شهرضا این شهرستان را ترك گفت .

درسال‌جاری دوازده‌دبستان‌جدیددرلنجان‌سفلی‌افتتاح‌میشود

دردبیرستان‌فلاورجان کلاس‌چهارم‌متوسطه‌تاسیس خواهدشد

کلیه دبستانهای چهارکلاسه بدبستانهای کشاورزی تبدیل میگردد

خبرنگار ما در فلاورجان می - نویسد چند روز قبل آقای محمد ابراهیم نهام نماینده فرهنك لنجان سفلی طی مصاحبه ای در باره‌وضع فرهنك این منطقه اظهار داشت : بااقدامات آقای معصومخانی مدیر کل‌فرهنك استان اصفهان درآغاز سال تحصیلی آینده ده دبستان جدید دخترانه و دو دبستان‌پسرانه در دهات لنجان افتتاح میشود همچنین با همکاری آقای ضمیران بخشدار فلاورجان اخیرا ساختمان ده دبستان از بودجه صدی پنج صندوق عمران آغاز شده که اوائل سال تحصیلی آینده بپایان‌میرسد.

آقای نهام سپس گفت از سال تحصیلی آینده قرار است کلیه دبستانهای چهار کلاسه لنجان به دبستانهای‌کشاورزی تبدیل گردد و در دبیرستان مینوی فلاورجان نیز کلاس چهارم متوسطه تاسیس‌شود.

مبارزه بابیسوادی

اهالی فلاورجان از کلاسهای مبارزه با بیسوادی استقبال زیادی نموده اند و بهمین جهت‌ازهم‌اکنون اقداماتی در جریان است تا درسال تحصیلی آینده بتعداد کلاسهای مزبور افزوده شود سال گذشته

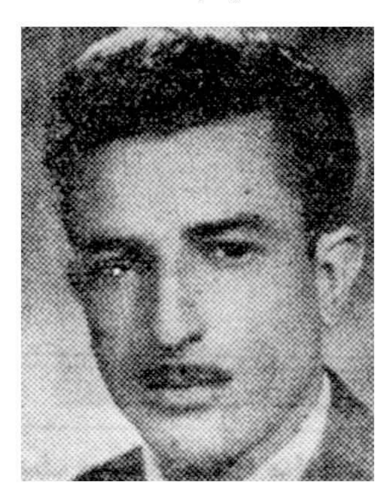

آقای نهام

تعداد نوآموزان کلاسهای مبارزه‌با بیسوادی نسبت به سال ما قبل۳۷۶ نفر افزایش‌یافته است .

افتتاح ۱۷ دبستان

رئیس فرهنك در باره پیشرفتهائی که‌سال تحصیلی گذشته نصیب فرهنك لنجان سفلی شده است اظهار داشت : بر اثر توجه مقامات فرهنك طی سال تحصیلی گذشته ۹دبستان دخترانه و ۸ دبستان‌پسرانه درلنجان سفلی افتتاح شدوهمچنین یازده دبستان از محل پنج در صد صندوق عمران ساخته شده است با افزایش دبستانها ۸۷۳ نفر بتعداد دانش آموزان حوزه فرهنگی‌لنجان سفلی افزوده شده است .

سال گذشته کلیه دبستانها ی پنج کلاسه وشش کلاسه این منطقه به دبستان های کشاورزی وحرفه‌ای تبدیل گردید .

خبرنگار ما در فلاورجان اضافه میکند که آقای نهام برای توسعه وبهبود وضع فرهنك این منطقه فعالیت زیادی میکند و اهالی‌ازحسن انجام وظیفه وی خشنود میباشند .

سارقی با اموال مسروقه دستگیر شد

خبرنگارما دراردکان اطلاع‌میدهد چند شب قبل سارقی بنام عبدالرضا خاجوئی به‌خانه خانم زهرا محیطی دستبرد زد ودرحدود هفتاد هزارریال‌جواهر واشیاء خانه وی‌را بسرقت برد .

خانم محیطی صبح روزبعد ،از این سرقت باخبر شد وجریان را بشهربانی اطلاع‌داده ومامورین شهربانی پس‌ازمدتی‌جستجو سارق رادرحالیکه درآب انبار خرابه‌ای واقع دردو کیلومتری شهرمشغول بسته‌بندی جواهر و اشیاء مسروقه بود دستگیر کردند اشیاءمسروقه بصاحبش‌تحویل شدواکنون سارق درزندان بسرمی‌برد .

کشیک پزشکان وداروخانه‌ها

اصفهان ۲۰ر۴ر۳۹

آقای دکتر علی صادقی : خیابان صارمیه
داروخانه‌آتش :خیابان شاه
داروخانه مهاجر : خیابان هاتف
داروخانه بنگاه داروئی :خیابان‌فتحیه
بیمارستان‌ثریا : خیابان زاهدی

۲۱ر ۴ر ۳۹

آقای دکتراسدالله حری : خیابان‌زاهدی
داروخانه فارابی :فلکه شاه‌عباس
داروخانه حافظ : میدان‌پهلوی
داروخانه‌بنگاه داروئی :خیابان فتحیه
بیمارستان جلفا : خیابان نظر

تودیع با رئیس دخانیات اصفهان

خبرنگار ما در اصفهان گزارش میدهد بمناسبت انتقال آقای کاوسی رئیس اداره دخانیات اصفهان که بسمت مشاور فنی وزارت گمرکات ، انحصارات منصوب گردیده است چند روز قبل مجلس تودیعی با حضور استاندار ، آقای محمدی فرماندار ، تیمسار علوی فرمانده مرکز توپخانه ، شهردار و عده‌ای از اهالی در باشگاه افسران برپاشد در این مجلس پیرامون خدمات آقای کاوسی بیاناتی ایراد گردید و آقای کاوسی نیز از محبت مدعوین تشکرنمود سپس‌استاندار هدایائی را که از طرف همکاران آقای کاوسی تهیه شد ،بود همچنانکه در عکس بالا دیده میشود به مشارالیه اهدا کرد

دانش‌آموزان تنبل

از امسال راهی بدبیرستان ندارند !

خبرنگار ما در اصفهان می نویسد طبق تصمیم اداره فرهنك‌استان اصفهان موعد نام نویسی دانش آموزان مدارس از یازدهم تا آخر تیر ماه تعیین گردیده و با این ترتیب دانش آموزان امسال زودتر از سالهای قبل نام نویسی میکنند .

ضمنا دانش آموزان دبیرستانها میتوانند با معرفی رئیس آموزشگاهی که سال قبل در آن تحصیل میکردند به آموزشگاه دیگر انتقال یابند و برای اینکار احتیاجی به مراجعه باداره فرهنك نخواهد بود .همچنین طبق قانون جدید مدارس ، حداکثر سن برای نام نویسی در کلاس‌اول دبیرستان پانزده تعیین شده و با این ترتیب دانش آموزانی که در دوره ابتدائی بیش از دو سال مانده باشند راهی بدبیرستان ندارند !

جشنهای عروسی

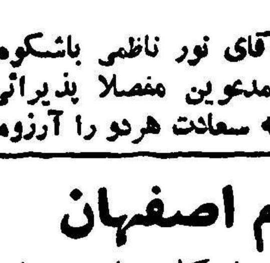

داران

جشن ازدواج دوشیزه مهین خسروی باآقای نور ناظمی باشکوه فراوان درخانه آقای سیاوش خسروی برگزار شدومدعوین مفصلا پذیرائی‌شدند. این ازدواج رابه‌عروس وداماد تبریك گفته سعادت هردو را آرزومندیم.

آقایان مالکین محترم اصفهان

شرکت کشاورزی دیم باوسائل کامل‌برای کلیه‌عملیات زراعتی‌املاك شما آماده است اصفهان ـخیابان پارس ـ شرکت‌کشاورزی‌دیم

۱ـ۳۰

آغاز فعالیت انتخاباتی

روز پنجشنبه ۱۶ر۴ر۳۹ ساعت یازده صبح‌جناب آقای حاجی‌سید محمد علی سدهی اصفهانی کاندید نمایندگی همایونشهر در میان‌استقبال شدید وکم‌نظیر اهالی باصفهان وارد واز ساعت ۳تا ۹بعداز ظهر جلسه معارفه‌ای درمنزل جناب آقای حاجی‌آقا سدهی واقع در خیابان چهارباغ باحضور پنجهزار نفراز علمای اعلام شهر ومارین و عموم طبقات و کلیه متنفذین و دهداران همایونشهر و مارین باجمع کثیری از اهالی آن سامان تشکیل وپس از نطق جامع معظم‌له دائر به‌آزادی انتخابات ونظر شخص شخیص بندگان اعلیحضرت همایون شاهنشاهی ودولت خدمتگذار جناب آقای دکتر اقبال دراین‌زمینه جلسه باشکوه معارفه خاتمه‌یافت.

روزجمعه ۱۷ر۴ر۳۹ ساعت چهار بعد از ظهر جناب آقای سدهی در میان استقبال باشکوه و بی نظیر اهالی همایونشهر به‌آن محل وارد و رسما فعالیت انتخاباتی خودرا آغاز نمودند.

آ ـ ۱۴۳۶۶

چرا درایران حد متوسط عمر پائین‌است

بقیه از صفحه‌دوازدهم

شرایط بهتر زیستن و طولانی کردن عمر را جستجو نمایند تابتوانند از عواملیکه باعث گسستگی بین فعالیت طبیعی اعضاء مختلفه بدن انسان میشوند بکاهند • اولین اقدامیکه در این کشور ها نموده‌اند مبارزه با فقر عمومی و الکلیسم است که عوامل اصلی کوتاهی عمر تشخیص گردیده واهی را که بکار بسته اند عبارتست از :

۱ـ تامین حد اقل معیشت از طریق تهیه کار برای همه • بهره‌ور کردن تمام افراد ملت از حقوق باز نشستگی • برقراری حقوق ایام بیکاری برای افراد در سنین قبل از باز نشستگی که متاسفانه هیچ کدام ازاین مسائل در کشور ما یا هنوز مورد بحث نیست و یا آنکه از جنبه حرف قدمی فراتر نگذاشته اند •

۲ـ اجرای جرائم و مجازات‌سنگین و سخت نسبت به کسانیکه مشروباتی تهیه میکنند که دارای درجه الکلی زیاد اند زیرا الکل مانند یك ضربه شلاق موقتا اثر تحریك عصبی دارد ولی اثر نهائی آن تخریب وایجاد درماندگی روی اعصابست تا جائیکه ممکنست دفعتا اعمال عادی معتاد را دچار وقفه کرده وبالنتیجه قلب انسان را که در ارتباط نزدیك بانست از کار باز دارد و مرگ‌اتفاقی را سبب گردد •

چند سال قبل اوقاتیکه دردانشگاه تهران تحصیل میکردم روزی رابرای بازدید از کار خانجات اداره‌رسومات (محل تهیه الکل و عرق) اختصاص داده بودند • تمام همکلاسیها باتفاق استاد مربوطه بدانجا رفتیم موقعی که‌بآزمایشگاه‌رسومات رسیدیم‌متصدی مربوطه توضیحاتی میداد و ضمنا برای تائید بیاناتش بانجام چند عمل شیمیائی روی پاره محلولات متوسل میگردید • دوست بخاطر دارم یکی از آن عملیات جستجوی ماده«فور-فورول» در عرق بود که بر کك‌قرمز اثر وجودی خود را در مشروب‌مزبور نشان میداد (این ماده یکی از سموم بسیار خطرناك است که در مشروبات خارجی مطلقا وجود ندارد و از لحاظ خطریکه برای جان انسان‌دارد کنترول شدیدی میشود) با تعجب سئوال کردم چرا این عنصر سمی را از عرق که مشروب متداول وپر مصرف این کشور است بیرون نمی کشید جواب شنیدم اگر اینکار را بکنیم اثر گیرائی عرق ازبین میرود و خریدار نخواهیم داشت •بعقیده من تنها ذکر همین نمونه در جواب سئوال «چرا مرگ زود رس دربین جوانان ما زیاد است» کافیست و بطور خلاصه می گویم • تو خود حدیث مفصل بخوان از این‌مجمل•

چاره جوئی دیگری که در کشور های مترقی برای حفظ حیات مردم مورد عمل میباشد نظم و ترتیب خاصی است که در برنامه های اوقات کار واستراحت دارند • اینجا اول همه خود دولت ها پیشقدم شده‌اند و تاسیسات و بنگاههای ملی ازآنها تبعیت میکنند تا جائیکه حتی یکنفر عمله که کارش روز مزد و روزمره است بدون هیچ گیر و داری از یك بسهم خود تا آنجا که میسرباشد مقررات مربوطه استفاده مینماید و درصدد ترمیم اصلاح نقایص‌موجوده نسبت بمردمی که بمشاغل آزاد و مستقل تری میپردازند از طریق‌تعلیم و تربیت و مدارس راهنمائیهای‌لازم میشود بطوریکه ، هر فرد مملکت در هر حرفه ای باشد برنامه صحیح کار و استراحتش را تشخیص میدهد وطبق‌آن عمل میکند• موضوع‌استفاده از مرخصی سالیانه دو کلیه شئون مملکتی امریست بسیار بسیار عادی و کسی را حق نیست از اینبابت مزاحمتی برای اشخاص ایجاد کرده یاآنکه استفاده ازاین حق مسلم که صرفا بمنظور ترمیم فرسودگی جسم حاصله از دوران کار جهت هر فردی از ملت تعیین شده است ازطریق توصیه و یا پیش کشی دادن بمافوق صورت پذیرد •

میزان کار مقرره برای هر فرد در کشور های اروپائی طبق استعداد قابلیت و توانائی او درنظر گرفته می شود• در تمام مدت کار جز گرمی و محبت و صمیمیت بین کار کنان یك دستگاه نمی شود هیچ گاه تکالیف خارج از قوه نمیخواهند و بمحض اعلام انقضای ساعت کار بلافاصله همگی دست از کار میکشند و بانشاطی تمام بخانواده های خود بر میگردند ملاحظه میکنید در هیچ مرحله ای از کار روزانه موضوعاتی که سبب تشنجات عصبی و اضطراب و تشویش گردند وجود ندارد باضافه سرنوشت کارمند و یا کارگر ابدا دستخوش هوی و هوس شخصی که بعنوان رئیس ویا کار فرما گمارده اند نیست •

آماریکه از اتفاقات شغلی زمان جنگ انگلستان منتشر شد حقیقتا خیلی جالب بود و نشان میداد که بعلت تحمیل کار زیاد بکار گرها و بالا بردن ساعات کار چقدر تعداد مصدومین • بیمار و متوفیات افزایش یافته همچنین چه‌هزینه های سنگینی بجهت اضافه کردن تخت بیمارستان داشتند و بعلاوه بدی جنس‌محصولات کارخانجات که حاصل دسترنج عده کار گرهای خسته و علیل بود تاچه حد خسرانهای اقتصادی فراوانی را در بازار های دنیا برای آنان‌ببار آورده بود. طبق آنچه توضیح دادند بمجرد برخورد باین عواقب بلافاصله در صدد رفع علت برآمدند وبفوریت در برنامه و ساعات کار واستراحت عمومی تجدید نظر بعمل آمد بطوری که در حال حاضر باآنکه تقریبا دوروز ایام هفته را تعطیل میکنند به نتایج بسیار بسیار مطلوبی از لحاظ‌سلامتی فردی و در آمدمالی مملکت رسیده‌اند

موضوعات مهم دیگری که باز از نظر جلو گیری مرگهای اتفاقی وجلو افتادگی پیری در کشور های اروپائی دیدم و مسئله روز آنها را تشکیل میدهد یکی کنترول سخت موادغذائی مردم و دیگری بهداشت عمومی‌مردم که هرکدام با وسائل مجهز تمام‌اوقات شبانه روز بکار مشغولند و برای مرتکبین تقلب در مواد غذائی‌مجازات های خیلی شدید، اجرا مینمایند • کنترول سخت آب و هوا از مسائل اصلی بهداشت عمومی بشمار میرود که شرح آنها در اینجا از بحث ما خارج است • امید وارم مطالعات ناچیزم مورد توجه قرار گرفته هر یك بسهم خود تا آنجا که میسرباشد درصدد ترمیم اصلاح نقایص‌موجوده و در کشورمان برآئیم •

مسافرت به ژاپن

باهواپیماهای جت بی.او.اِ.سی

مستقیما از تهران

برای کسب اطلاعات وتهیه جا ،
از تهران بنمایندگی کل بی . او . ا . سی شرکت ایرتوك خیابان فردوسی شماره۷۱ تلفن ۶۳۱۶۴ تا۶۶ و در آبادان بشرکت فولر تلفن ۷۱۴۸۲ ویا سایر آژانسهای مسافری مجاز بی . او . ا . سی مراجعه فرمائید .

B·O·A·C

پیشرو جهانی در پرواز هواپیماهای جت

BRITISH OVERSEAS AIRWAYS CORPORATION

آ_۱۴۳۲۲

انتخابات دوره بیستم قانونگزاری

قطعنامه اصفهانیان مقیم تهران

اصفهانیان مقیم تهران در تائید نظر صائب اهالی‌اصفهان **آقای معتمدی مدیر مجله سپاهان** را که دارای سوابق درخشان خدمتگزاری و محبوبیت‌کم نظیر و کاندید دوره های قبل مجلس شورای ملی بوده‌اند کاندید نمایندگی دوره بیستم قانون‌گزاری نموده‌ایم ـ ایشان مورد وثوق و علاقه‌شدید جامعه اصفهان رهستند .

الاحقر حاج‌سید نعمت‌الله امامی‌ـسید محمدتقی‌امامی‌ـ رضوی ـ سید حسن امامی ـسردفتر ۴۱ سید علی مدوس زاده ـدکتر مدرس زاده ـدکتررحمانی‌ـمسعود صمصامی ـمهدی ابطحی ـ حسین مفید‌ـ محسن مفید ـابراهیم مفید ـ فضل‌الله پرنیانی ـمرتضی مظفریان جواهری ـ حاج مهدی بانکی ـ محمد ابراهیم شیرازی ـحسن عاملی ـعبدالصالح کمالی زاده ـسید رضا بهشتی ـ علی اکبر سلطان محمدی ـفضل‌الله بهشتی ـمحمود شیرانی ـعبدالله شیروانی ـرفیعی ـ حسن حجت‌الاسلامی ـاحمد کسائی ـ سید محمد باقع مجیدی ـ سعیدی وعده‌دیگر

آ‌ـ۱۲۳۹۳

از هرسمین

معرفی کاندید نمایندگی

جناب آقای دکتر اقبال نخست وزیر محبوب رونوشت حزب ملیون ـرونوشت روزنامه اطلاعات محترما بعرض عالی میرساند در این موقع بنابه اراده ملوکانه مقرر شده ما اهالی هرسین وصحنه وکنکاور یکنفر نماینده در دوره بیستم قانون گذاری بمجلس اعزام داریم امضاء کنندگان زیر از طرف قاطبه اهالی هرسین آقای امیر اصلان ساری اصلانی فرزند برومند مرحوم ساری اصلانی را که از خانواده های بزرك و خدمتگذاربمیهن میباشند بعنوان کاندیدای نمایندگی معرفی نموده وانتظار داریم بمستدعیات ما بذل توجه فرمائید

کریم خان میرزاده‌ـسلمان حیدری ـعبدالحسین نورالهی ـیداله رسولی ـکرمعلی دیماسی ـ فیض‌اله جانباز ـمحمد ناصری قاسمی ـعزت‌اله نهاوندی ـسید حسن مهدوی ـحاج سید محسن معراجی ـ مصیب حمزه ای ـمیرزا محمدبازرگانی ـحسینعلی قادری ـنصراله قادری ـعلی قادری ـ سید رستم مهدوی ـ عباس نوروزی ـ اله محمد بازرگانی ـجعفر رسولی ـعنایت اله رسولی ـ هدایت ـعبداله سواری ـاحمد یار محمدی ـامد علی نجفی ـامید علی ایمانی ـ علی روشن ـ فتح اله امیری ـجمشید سهراب بیگی ـ علی اکبر جوشکار ـ هاشم رفیعی ـحشمت اله خلیل‌پور ـ مصطفی‌اصلانی ـ امیر شهیدی ـ حسن عطائی ـ غلامرضا خلیل پور ـعلی اصغر محمد فخاری ـ محمد علی شاه محمدی ـبیك‌مراد رجبی‌ـ کلمراد رجبی ـحسن رجبی ـحدمراد رجبی ـ منصوری ـ جمعه قادری ـ امید علی ایمانی ـ امیر نوروزی‌ـ عباسعلی کریم پور ـمحمد علی کریم پور ـغلامرضا قادری ـقوچعلی جباری ـ محمد ابراهیم دارابی ـ نورعلی‌ـ پور عبدالهی ـنوروز خدا مرادی .

آ‌ـ۱۴۳۱۸

تلگراف از خرم‌دره

معرفی کاندید نمایندگی

جناب آقای دکتر اقبال نخست وزیر محبوب رهبر خردمند حزب ملیون رونوشت روزنامه وزین اطلاعات در این موقع که پدر تاجدارمان اعلیحضرت همایون شاهنشاهی فرمان انتخابات راصادر درمشاهد خود آزادی انتخابات را برای عموم اعلام فرموده اند لذا اینجانبان از طرف عموم اهالی خرم دره آقای مصطفی ذوالفقاری که یکی از سربازان شاهدوست ووطن را که در لحظات تیره و حساس تاریخی‌ایران مبارزات میهن پرستانه خودرا باثبات رسانیده اند بنامزدی دوره بیستم قانونگذاری معرفی واستدعا داریم دستور فرمائید در جز کاندید های حزب‌ملیون معظم له‌را قرار داده تا انتخاب شوند عباس نوحی ـ نعمت‌اله نوحی ـ رحمت اله نوحی ـ عزت‌اله نوحی ـ حسین خلیلی ـ احمد نیساری ـ کاظم محدث ـ علی شاه دانش ـ علی عزیزی ـ غلام حسین نوحی ـ تقی کلانتری ـ حسن عطائی ـ عباس خلیلی ـ سید محمد عبداله ـ حسین خانی ـ علی پناهی ـ حکمت جلیل ـ غلامرضا توکلی ـ یعقوب نوحی ـ رحیم موسوی ـ فضل‌اله رضا عطاء ـ عیوض نوحی ـ عباس قربانعلی جمادی ـ سیف‌اله کلانتری ـ علی نجاتی ـ محمد بابائی ـ شمس علی جمادی ـ احمد خرمی ـ نصرت غریبی ـ عیسی نوحی ـ حکمت نوحی ـ علی رضا نوحی ـ عبداله نوحی ـ عطاله امامی ـ جعفر نجاتی ـ اکبر خالقی و چندین امضاء دیگر

آ‌ـ۱۴۱۹۲

با آغاز بیستمین دوره انتخابات مجلس شورای ملی آگهی دولت در خصوص آزادی انتخابات بنا باصرار طبقات مختلف زحمتکشان دائر بشرکت‌اینجانبان در انتخابات اینك آمادگی خود رابرای کاندیدای دوره بیستم اعلام می نمائیم .

دکتر جلال بصار ـیوسف افتخاری ـ دکتر مسیح‌الله ذوالقدری ـ دکتر چابك عشقی ـمهندس‌باقر مینا

آ‌ـ۱۲۳۷۷

آشوریهای شرافتمندواصیل

از دکتر یوسف اسحق‌بیك‌بئی بادل وجان پشتیبانی می‌نمایند

در این عصر که در ظل توجهات اعلیحضرت همایونی و راهنمائی ها وهدایت معظم‌له‌وفعالیت و کوشش جناب آقای دکتر اقبال نخست‌وزیرمحبوب به اقلیت آشوری یك کرسی نمایندگی در ساحت مقدس مجلس شورایملی واگذار گردیده ما آشوریهای ایران آرزومندیم شخصی برکرسی نمایندگی تکیه زند که‌بتواند خواست همگان را جامه عمل بپوشاند و در دوران حیات خود قبلا این عمل را بمنصه ظهور رسانیده باشد دکتر یوسف بئی شخصی است که در راه فرهنك و بهداشت مملکت عمری مصروف‌داشته‌و هم‌اکنون دبیرستانی را در تهران با مسئولیت خوداداره مینماید (دبیرستان بهنام‌کلدانی) واز نظر اصالت و قومیت دارای شجره بوده که با تاریخ پیدایش آشوریها درایران انطباق دارد .

علیهذا ما امضاء کنندگان زیر یکبار دیگر انتخاب آقای دکتر یوسف‌بئی را که منعکس کننده تقاضا ها و آرزوهای ملیت آشوری است به جمیع هم‌مذهبان خود توصیه مینمائیم .

دکتر بیت‌اینویا‌ـ روبن اوشند‌ـ ویلسون جهار بخشی ـ مهندس یوسف یوسفیان ـ داود مرادخان یوآوطمرز ـ ویلیام دیشو ـ میکائیل پوردانیالی ـ یعقوب‌یوحنا ـ اوشدبیت یعقوب ـ یوناطان نظروف آزاد ـ یوئیل‌ابراهیم ـ اوشاناایشو ـ ابراهیم ایشو‌ـ فلیکس سلیمان ـ میخائیل ارامند‌ـ دکتر جانی‌عیوض زاده ـ الکسان مقدس ـ ادواردیوحنا ـ یوشیاپلوس‌ـ یهرم‌بنیامین ـ یوئیل یوحنادار یوش ایشو‌ـ ویلسون ایوان ـ آندره کالتا ـ شموئیل بیت‌هرمز ـ آمان‌سرکیس ـ ویلیام بیت‌یعقوب ـچارلس بیت‌اوشانا ـ البرت‌هرمز ـ میلیس‌دانیال ـ ژان منصوریان ـ اودیشو اوشانا ـ فرمی‌پولس ـ ادواردبنامین ـ استاد ایشو‌ـ ایشوبك ـموسی‌بیت‌اینویا ـ ادوارد دیشو ـ سارگون عیسی‌بی.

آ‌ـ۱۲۳۷۹

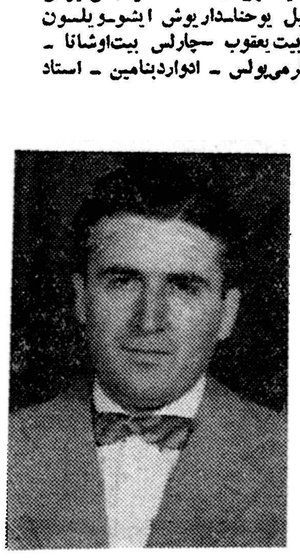

پیام به آشوریهای میهن‌پرست ایران

از طرف آشوریهای رضائیه

باعطای حق نمایندگی در مجلس شورایملی به اقلیت شاهدوست ومیهن پرست آشوری که حفظ حقوقشان مانند کلیه افراد دیگر ایرانی از منویات خاص ملوکانه و مورد پشتیبانی همیشگی معظم له بوده است خود دلیل بارز دیگری از عنایات شاهنشاه ملت دوست ما است

از آنجائی که **آقای دکتر ویلسون** بت منصور نمونه شاهدوستی و وطن پرستی و همواره در ترقی و پیشرفت اقلیت خود کوشا بوده ما امضاء کنندگان و قاطبه آشوریهای رضائیه پشتیبانی خود را از آقای دکتر ویلسون بت منصور که اخیرا از امریکا به کشور عزیز برگشته‌است اعلام ونامبرده را به عموم آشوریهای ایرانی معرفی نموده انتظار داریم آشوریهای ارجمند با انتخاب ایشان به‌نمایندگی خودرشد اجتماعی‌وملی خود را به ثبوت برسانند .

قشه ینوئیل مرادخان ـقشه وسیل پیرویان ـدکتر بنامین نژاد ـشادل پاکباز ـبابا جان ساورا ـمنشی چهار بخشی ـیولیوس پطروس ـشمعون بیت عیشو‌ـ جانی ورده ـدکتر ویلیام شمعون‌ـامانوئیل شائول‌ـ یوعش تمرز ـشموئیل تمرز ـبابا یادگار ـعزیز گورگیز ـمهندس ویلیام ـقوستان یادگار ـ فریدون ابوالخط ـمیلیس ابوالخط ـمیخائیل سلیمان ـطیماتیوس اورشان ـشموئیل کانون‌گلیانه ـنیکلا عیسی ـسیمون یادگاری ـیودا تاقارو ـ یوسف آغاسی ـملکزدیق بنیامین ـرابی شائول ـ رابی شمشون کالیا ـ زوزف قشه اسحق ثانی ـ اسحق قشه اسحق ثانی ـ ماکلیم لازار ـنتن‌کولیا‌ـ یوقاتن سردینوس گوك تپه ـیوشیدا وراهیم گوك تپه ـصیاد اسحق ـبابا جان بابا خان ـآقاجان‌بابا خان ـ نیکلای پریواز ـامانوئیل عیوض یعقوب ـجانی مراد خان ـدکتر جان یوسف ـ هانری پاکباز ـیوخنه عبدیشو و چندین امضاء دیگر

آ‌ـ۱۲۳۶۳

مژده مژده

نمایندگی بابل آپ باطلاع عموم میرساندکه بمنظور رفاه مصرف‌کنندگان ودیعه

بطریهای بابل‌آپ راکه قبلا ۶ریال بوده است به **۵ ریال**

تنزل داده است بنابراین از مصرف‌کنندگان خواهشمند است از این تاریخ بابت

ودیعه‌بطری‌بابل‌آپ‌فقط ۵ ریال

بفروشندگان بپردازند

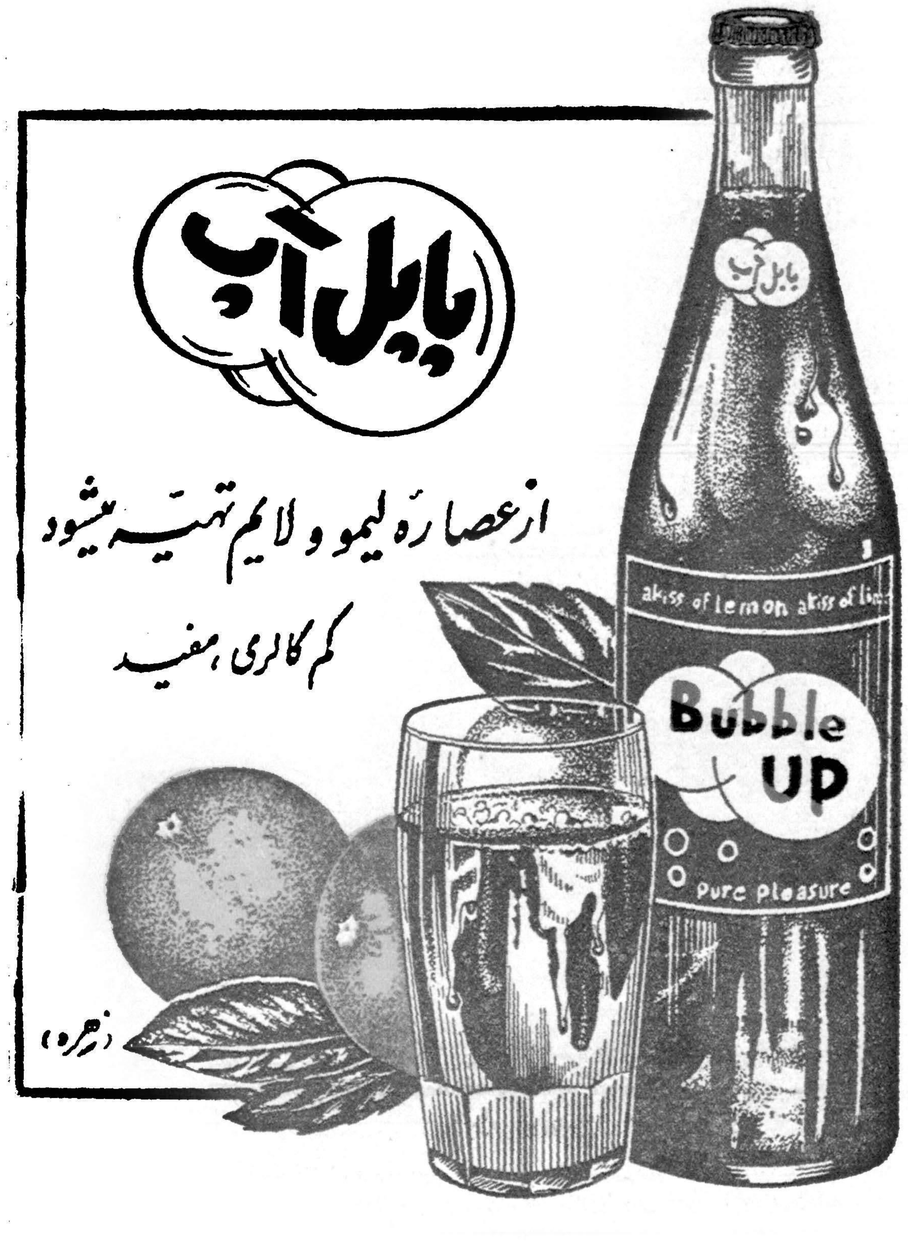

عاملین فروش : عاملین‌فروش بابل‌آپ نیز باید ازمصرف‌کننده فقط ۵ریال مطالبه ودیعه بطری بنمایند وچون بطریهای موجود نزد خودرا ۶ریال قبلا ودیعه داده‌اند تفاوت قیمت را از صندوق بابل‌آپ‌که قیمت آن **۳۶ ریال** ازاین تاریخ تعیین گردیده است منظور نمایند.

طریقه جدید محاسبه با فروشندگان بابل‌آپ

ودیعه جعبه بابل‌آپ بقیمت جدید	۳۶ ریال
ودیعه بطری بابل‌آپ بقیمت جدید	۱۲۰ ریال
بهای آشامیدنی (یك‌جعبه)	۱۰۸ ریال
جمع	۲۶۴ ریال

آ‌ـ ۱۴۴۵۰

از قصر شیرین

معرفی کاندید نمایندگی

جناب آقای نخست‌وزیر رونوشت روزنامه اطلاعات

مکرر باثبات رسیده که تنها شاهنشاه عادل‌غمخوار ملت ایران هستند بهمین مناسبت اوامر موکدی برای آزادی انتخابات صادر فرموده و رهبر باتدبیر حزب ملیون جناب آقای دکترمنوچهر اقبال در میتینك عظیم روز دوم خرداد در کرمانشاه بطور مشروح مراتب اعلام فرمودند ما اهالی قصر شیرین آقای امان الله کیهان‌را که دارای احساسات عالی شاه پرستی و میهن دوستی‌هستند ودر طول مدت قضاوت از هر لحاظ‌شایستگی‌خود رابا‌ثبات رسانیده برای نمایندگی دوره بیستم قانونگذاری انتخاب مینمائیم .

علی روشنی ـمحمد فلاح‌حمید رستمی ـحبیب پیرانی ـشرو نوری ـعلی رضا جعفری ـ علی‌حقانی‌ـ شهباز مریدی ـ حاجی مختاریان ـ مراد صدقی‌ـ آقاقی‌محمدی ـعلی مراد وکیلی ـ تیمور مقصودی‌ـ وکیلی ـ سید فیض‌الله طیاری ـ اسماعیل‌دایوند طی ـاکبر فلاح ـ محمود علی کرمی ـ احمدعلی کرمی ـصحبت نجفی ـرضا علی جندقی ـ محمد نجفی ـعلیدوست باباخانی ـ منصور پیرانی ـ جلیل رحیم منشی .

آ‌ـ۱۴۴۵۲

تلگراف دیگر

جناب آقای نخست‌وزیر رونوشت روزنامه اطلاعات

به پیروی از منویات مبارك شهریار دادگر اعلیحضرت همایون شاهنشاهی دایر به آزادی انتخابات وباتوجه به بیانات جناب آقای دکتر اقبال‌رهبر مدبر حزب ملیون در مقابل ده ها هزار نفر از اهالی کرمانشاه‌که فرمودند آراء شمامنزله ناموس و شرافت شما میباشد ما اهالی‌قصرشیرین ومرز نشین غرب آقای امان‌الله کیهان که درراس افراد شاه پرست و میهن دوست و خوشنام این سامان میباشد و در طول مدت قضاوت ازهر لحاظ شایستگی خود را به اثبات رسانید جهت نمایندگی دوره بیستم قانون گذاری انتخاب و مشارالیه وکیل حقیقی وطبیعی شهر قصر شیریز ومرز نشین‌غرب میباشد .

علی اشرف جمشیدی ـامد روشنی ـسیدنریمان قنبری ـسیدنورعلی کاودانه خوری ـ حشمت فخاریان ـمحمد علی دارخال ـ محمد علی‌خودی ـ محمد راستی ـ حسین حیدری نژاد ـ حسین‌زنگنه حبیب کودرزی ـ حسین قیطاسی ـ جلیل نادری‌ـ حمید روشنی ـخدامراد ـ چراغعلی جوار افشارنیم عباس رضا زاده ـشمس‌الله پلاش ـ علی حسین اهم ادی خلیل رحیم منشی ـاسفندیار ابراهیمی‌ـ امان‌الله فلاح ـ محمد سر مستی ـعباس‌زردشتی‌ـ احمد حقانی

آ‌ـ۱۴۴۵۴

برای تامین مواد اولیه مورد نیاز ذوب آهن ایران

ذخائر زغال و آهن کافی وجود دارد

طرح ساختمانهای موقت ذوب آهن تسلیم ایران شد

نمایندگان کنسرسیوم دماك کروپ که برای امضای قرارداد آمده بودند مراجعت کردند

آقای مهندس شریف امامی وزیر صنایع ومعادن و مدیر عامل سازمان ذوب آهن ایران امروز بخبرنگار ما اظهار داشت پس از پارافومبادله قرارداد اصلی نمایندگان کنسرسیوم آلمانی دماك کروپ و کمپانی انگلیسی مبکو بکشور های خود مراجعت نمودند ولی بمنظور استفاده ازفصل منامه مبو شروع ساختمان های موقت مهندسان ساختمان که در ایران هستند طرح ساختمان های موقت راتسلیم سازمان ذوب آهن نمودند وبا موافقت شورای سازمان ذوب آهن قرارداد مرحله دوم عملیات مهندسان مشاور نیز امضاء ومبادله گردید.

آقای مهندس شریف امامی پیرامون تامین مواداولیه مورد احتیاج کارخانجات ذوب آهن گفت در شهریور ماه سال گذشته برای تامین مواد اولیه مورد احتیاج قرار دادی با شرکت دماك منعقد گردید تانسبت به ذخائر سنك آهن و ذغال سنك و سایر مواد مورد نیاز تحقیقات زمین شناسی و اکتشافی معمول دارد در نتیجه این تحقیقات که از نظر ذغال در نواحی گلندرود و زیر آب انجام گرفته موجودی ذغال ناحیه زیرآب که نزدیك راه آهن بوده و ازلحاظ حمل مشکلاتی در بر نداشت کافی تشخیص داده شد و فعلا عملیات آهن مورد مطالعه قرار گرفت و تهیه معدن بمنظور بهره برداری آتیه ذخیره مطمئن معدن تعیین و فعلا عملیات استخراج آزمایشی ادامه دارد.

در ناحیه شمس آباد نیز معدن دارد.

استوارنامه سفیر ایران در عراق

بقیه از صفحه اول

طبق گزارش مفصلی که دراین زمینه به‌تهران رسیده تقدیم اوراق استوارنامه باتشریفات رسمی در حضور ژنرال نجیب الربیعی رئیس شورای حاکمیت وخالدنقشبندی عضو شورای حاکمیت درساعت ده صبح دیروز انجام گرفت آقای هاشم جوادوزیر خارجه عراق در مراسم تقدیم اوراق استوارنامه حاضربود.

آقای یداله عضدی سفیر کبیر جدید ایران درجمهوری عراق مراتب صمیمیت ودوستی دیرین موجودبین دوملت را متذکر شده وافزود که من حامل پیام دوستی ومودت شاهنشاه ایران برای رئیس واعضاء شورای حاکمیت ودولت عراق هستم.

سفیر کبیر ایران در اظهارات خود ازبرطرف شدن موانع استقرار روابط حسن جوار بین دوکشور دوست وبرادر اظهار مسرت نموده واضافه کرد که نهایت کوشش خود را برای تحکیم روابط حسنه ومودت آمیز بین دوکشور بکار خواهد برد.

ژنرال نجیب الربیعی در پاسخ آقای عضدی سفیر کبیر ایران خوش آمد گفت واز سفیر ایران خواست که علاقه وتوجه اعضاء شورای حاکمیت ودولت عراق را به‌حفظ روابط دوستی و برادری باملت ایران را باستحضار شاهنشاه برسانند.

رئیس شورای حاکمیت ضمن تاکید لزوم برقراری روابط حسنه و مودت آمیز بین دوکشور همجوار گفت که روابط بسیار محکم برادرانه وتاریخی دوکشور را هم مربوط ساخته است.

ملاقات باوزیر امورخارجه

گزارشی که ازبغداد رسیده یادآور میشود که انتظار میرود سفیر ایران اکنون پس ازتقدیم اوراق استوارنامه فعالیت‌های رسمی خودرا در زمینه روابط دوکشور آغاز کند.

آقای یداله عضدی درروز یکشنبه گذشته باآقای هاشم جواد وزیر خارجه ملاقات ورونوشت اوراق استوارنامه خودرا تسلیم کرد.

بطوریکه روزنامه «الزمان» چاپ بغداد می‌نویسد ملاقات مذکور یك ساعت طول کشیده وسفیر ایران احساسات دوستی ومودتی را که ملت ودولت دوست ایران برای تحکیم روابط صداقت وحسن جوار بین دو کشور دارد یادآور شده ودر این زمینه باظهارات مقامات مسئول در تهران خطاب بسفیر جدید عراق اشاره کردند.

آقای هاشم جواد وزیر خارجه عراق درپاسخ سفیر ایران اظهار داشت که حکومت ومردم جمهوری عراق براساس سیاست خود در تحکیم علائق دوستی باکشورهای همسایه و دوست راغبند که روابط حسنه تاریخی بین دوملت دوست ودو کشور همسایه استمرار یابد. وجمهوری عراق برای همسایه خود ایران نیکی و ترقی راآرزو می‌نماید.

استقبال از سفیرجدید

بنابر گزارشی که به‌تهران رسیده هنگام ورود سفیر جدید ایران به بغداد درفرودگاه آقای یعسوب رفیق مدیر کل تشریفات وزارت خارجه عراق بنمایندگی از طرف حکومت جمهوری عراق حاضر بوده وخوش‌آمد گفت.

ضمنا سفیر اسپانیا دربغداد (آقای عضدی قبلا سفیر ایران در اسپانیا بوده است) ،سفیر پاکستان، کاردار سفارت جمهوری متحد عرب، دبیر اول سفارت عربستان سعودی، وابسته نظامی سفارت پاکستان و اعضاء سفارت وکنسولگری ایران در استقبال از سفیر جدید شرکت کردند.

شرکت درجشن جمهوری

روز پنجشنبه این هفته بمناسبت تصادف بادومین سال انقلاب و برقراری رژیم جمهوری، عراق جشن خواهد گرفت.

آقای یداله عضدی بنمایندگی از جانب ایران درمراسم جشن جمهوری عراق شرکت کرده ودومین سالگرد جمهوری راتبریك خواهد گفت.

ضمنا بنابدعوت دولت عراق آقای عباس مسعودی مدیر موسسه اطلاعات وآقای عبدالرحمن فرامرزی مدیر روزنامه کیهان برای شرکت در جشن جمهوری عراق به‌بغداد عزیمت خواهند کرد.

شمال در آب جنوب در آتش

طبق گزارش خبرنگاران ما در شهرستانها طی دوروز اخیر دراغلب شهرستان های کشور باران وتگرگ نافعی باریده و درقسمتی ازشهرستان ها نیز این بارندگی توام با طوفان بود ه‌است. در نتیجه بارندگی وطوفان گرمای هوا که اخیرا تشدید شده بود تخفیف یافته و هنوزهم دربعضی از شهرستانهای شمالی هوا مستعد بارندگی است.

در گرگان

خبرنگار ما در گرگان گزارش میدهد سه روز قبل هوای گرگان ناگهان طوفانی شد و ابر متراکمی آسمان این شهرستان را پوشانید متعاقب آن بارندگی آغاز گردیدو موجب خشنودی کشاورزان شداین بارندگی تا هم اکنون بطورمتناوب ادامه دارد وبراثر آن هوای گرگان که بشدت گرم شده بود نسبتا سرد شده است از بعد از ظهر دیروز بارندگی پایان یافته و وزش باد شدیدی شروع گردیده است آسمان گرگان همچنان ابری و هواستعد بارندگی است.

تگرگ و سیل

طبق گزارش خبرنگار ما در شبستر سه‌ساعت بعد از ظهر پریروز متعاقب طوفانی شدید هوای شبستر ابری شد و ریزش تگرگ درشت و شدیدی شروع گردید .وزن هریك از دانه های تگرگ در حدود پنجاه گرم بود و بیش از قیمساعت ریزش تگرگ ادامه داشت با ریزش این تگرگ درشت و شدید سیل‌سهیبی جاری گردید و اهالی وحشت زده از خانه ها خارج گردیدند . سیل تمام مزارع کشاورزی این منطقه‌را فرا گرفت و خسارات فراوانی وارد آورد. خوشبختانه در این جریان تلفاتی وارد نیامد ولی حاصل زحمت یکسالهٔ کشاورزان شبستر طعمهٔ امواج خروشان سیل گردید.

گرمای ۴۸ درجه

در حالیکه هوای شهرستان های شمالی بر اثر بارندگی نسبتا سرد شده است اهالی شهرستان های مرکزی و جنوبی از شدت گرما و طوفان بستوه آمده‌اند خبرنگار ما در کاشان گزارش میدهد ازساعت چهار بعد از ظهر پریروز هوای کاشان ابری شد و درجه حرارت هوا از ۴۱ درجه به ۴۵ درجه رسید بطوریکه در اینچنین هوائی تنفس مشکل گردیده اهالی شهر کاشان از شدت گرما بدهات اطراف که هوای ییلاقی داشت‌پناه بردند وشهر بطور محسوسی خالی شد . روز گذشته نیز هوای کاشان ابری و بشدت گرم بود و از بعد از ظهر دیروز طوفان شدید گرد و خاك در این شهرستان‌شروع گردید .در مدتی کوتاه فضای‌شهر از فرط گرد و غبار تیره و تار شد و در حدود دو سانتیمتر ، خاك و شن های‌بیابان های‌اطراف‌برروی شهر کاشان فرو نشست . در این گرمای شدید با وجود گرد و خاك فراوان تنفس‌برای اهالی مشکل شد و افرادی که از شهر خارج نشده بودند در وضع عجیبی قرار گرفتند مردم کاشان گرمای این‌دو روزه‌را تاکنون‌بخاطر ندارند هم اکنون شهر کاشان در گرمای ۴۵ درجه میسوزد و بقرار اطلاع حرارت هوا در بخش آران از توابع کاشان به ۴۸ درجه رسیده و هوای آن منطقه فوق العاده‌سوزان شده است.

طوفان گردو خاك

گزارش خبرنگار ما در هفتگل حاکی است که از دو روز قبل‌هوای هفتگل طوفانی شده و گردو غبار فضای شهر رافرا گرفته است‌شدت طوفان و گردو خاك بحدی است که رفت و آمد مردم بسختی انجام می شود و عبور و مرور وسائل نقلیه‌در روزها با روشن کردن چراغ‌صورت میگیرد . این طوفان که موجب ناراحتی‌اهالی گردیده هنوزهم‌بشدت ادامه دارد علاوه بر آن هوای این منطقه نیز بشدت گرم شده‌واهالی از اینوضع بستوه آمده‌اند.

چاه شماره ۳ گرگان

بقیه از صفحه اول

کینلی
لازم بتهران باز گشتند .

از آرشیو اطلاعات

انفجار وآتش سوزی چاه شماره سه گرگان موجب شد که پرونده مربوط به آتش سوزی چاه های نفت راکه در آرشیو اطلاعات موجود است ورق زدیم. آتش‌سوزی چاه شماره شش اهواز بیش‌از همه جلب توجه کرد. زیرا مهیب‌ترین آتش‌سوزی چاه نفت در ایران درسال‌های اخیر بود .

گواینکه حالا نمیتوان وضع‌چاه شماره سه گرگان رابا چاه شماره شش اهواز مقایسه کرد واحتمال هم دارد که دامنه آتش سوزی کمتر از چاه شماره شش اهواز باشد و مهندسین ومتخصصین‌ایرانی‌بتوانند آنرا خاموش کنند.

اگر خوانندگان بخاطر داشته باشند برای خاموش کردن آتش چاه شماره شش اهواز از «کین‌لی» دعوت شد. این چاه در ۲۴فروردین ماه سال ۳۷ به‌نفت رسید در ۳۰ فروردین آتش گرفت در ۳۱ فروردین از «کین‌لی» دعوت شد در ۱۲اردیبهشت مارها به‌چاه حمله کردند. در ۱۴ اردیبهشت کین‌لی وارد شد در ۲۸اردیبهشت اولین انفجار ودر ۱۴خرداد آخرین‌انفجار صورت گرفت ودراول تیره چاه مهارشد. وقتی رسیدگی کردند معلوم شد میزان نفت وگازی که دراین آتش سوزی هدر رفت ۵ر۴ میلیون بشکه بود .

کین‌لی برای خاموش کردن آتش چاه ومهارکردن آن ساعتی صددلار یعنی روزی ۲۴۰۰ دلار (معادل ۱۸۳۶۰۰ ریال)دریافت میکرد بعلاوه کنسرسیوم او را درمقابل آتش سوزی برای مدت یکسال بالغ بر صددهزاردلاربیمه کرد. حق‌الزحمه‌ای که «کین‌لی» دریافت داشت یازده میلیون ریال بود .

آتش سوزی چاه شماره شش قبلی واز جمله آتش سوزی‌چاه‌شماره شش اهواز دارند سعی میکنند چاه را مهار و خاموش سازند . تاکنون کلیه‌وسائلی که در روی چاه‌قرار داشته است و از جمله قسمت پائین دکل نفت بکلی آب شده و از بین رفته است . روشی که کینلی در خاموش کردن چاه شماره ۶اهواز بکار برد عبارت از این‌بود که مقادیر زیادی دینامیت «در حدود ۵تن» برسر چاه جمع کرد وسپس با تهیه‌مقدمات فراوان وسرد کردن نسبی اطراف‌چاه ودر نظر گرفتن مسیر باد دینامیت ها را منفجر کرد و این کار سبب مسدود شدن دهانه چاه و خاموش شدن آن گردید .

باید دانست که کینلی هفته ها برا ی‌این کار زحمت کشید وچندین بار دست بانفجار زد و حتی یك بار چاه را هم خاموش کرد ولی دو باره چاه آتش گرفت با همه این احوال مهندسین ایرانی شرکت ملی نفت امیدوارند که چاه را حد اکثر ظرف چهار پنج روز آینده خاموش کنند .

آنها اگر ملاحظه نمایند که از عهده این کار برنمی‌آیند مسلما کینلی رام کننده چاه های سرکش نفت را بایران دعوت خواهند کرد . بهرصورت اکنون احتمال آمدن کینلی بایران بیشتر از روزپیش‌شده است زیرا بواسطه سبك بودن‌گازو نفت چاه شماره ۳ گرگان شدت اشتعال آن بیشتر است و دهانه چاه نیز بواسطه انفجار بزرگتر از چاه شماره ۶ اهواز گردیده .

بدست آمدن گاز و نفت در چاه شماره ۳ گرگان درشرکت ملی نفت اثرات بسیار خوبی بخشیده زیرااگر گاز این منبع کافی باشد ممکن است از آن برای استفاده در شهر گرگان وگنبد قابوس وبعضی‌نواحی دیگر شمال استفاده شود .

آخر وقت امروز اطلاع رسید که از وجود مهندسین و کارشناسانی که با کمك کینلی چاه شماره ۶ اهواز را خاموش کرده‌اند درخاموش کردن چاه شماره ۳ گرگان استفاده میشود و هم اکنون اکثر آنها از نقاط مختلف نفتی بگرگان فرستاده شده اند . اکنون دو یك شعاع وسیع اطراف چاه تحت نظر مامورین انتظامی است و هیچکس جزمامورین شرکت ملی نفت حق نزدیك شدن بچاه را ندارد . کسانیکه اطراف چاه کار میکنند از کفش هائی استفاده مینمایند که دارای میخی که تولید جرقه میکند نیست .بهر صورت اکنون اقدامات احتیاطی کافی در اطراف چاه بعمل میآید وعملیات مبارزه با حریق باشدت ادامه دارد . در ضمن آقایان مهندس فتح الله نفیسی و مهندس مستوفی که هر دو از مدیران شرکت ملی نفت هستند پس از سفر بگرگان و بازدید وضع چاه و صدور دستورات لازم بتهران باز گشتند .

دکتر کاسمی بمردم توهین میکند

بقیه از صفحه اول

باشند که شخص اول مملکت در اجرای وعده ایکه دایر بر آزادی انتخابات فرموده اند کمال نظارت و مراقبت را خواهند کرد و خصوصا من اطلاع دارم که به سازمان های انتظامی دستور فرموده‌اند در این باره مراقبت تام‌بکنند ، از تعویض‌صندوق ها و هرگونه فعل و انفعال دیگر جلوگیری شود .

جواب بدکتر کاسمی

آقای فرود سپس در مورد نطق دیروز آقای دکتر کاسمی گفت :

جناب دکتر کاسمی بسیار مرحمت فرمودند و گردش در محلات شهر را شروع کردند امیدوارم حال که وضع بد مردم را شخصا ملاحظه می کنند بجناب دکتر اقبال هم یادآور شوند که مردم چه وضعی‌دارند وحتی از آب خوردن هم در بعضی نقاط محرومند .

جناب آقای دکتر اقبال هم که بتمام شهر ها مسافرت فرمودند خوب بود دیدنی هم از محلات تهران خصوصا محلاتی که آب و برق و اسفالت ندارند میکردند . و از مردم سئوال‌میفرمودند که آیا جز منفردین کسی را قبلا در میان خود و همراه خود دیده اند ؟

آیا این مردم حقشناس بجای آنکه رای خود را بکسانی بدهند که دائما در میان آنها بوده اند به حزب‌مبارك ملیون که کوچکترین کمکی باین‌مردم نکرده‌است‌خواهند داد .

ناطق سپس به این‌جمله آقای دکتر کاسمی در مورداین که پول ها بجریان افتاده است اشاره کرده و گفت : این توهینی نسبت به مردم حقشناس و شرافتمند تهران است زیرا مردم نه تنها حاضر نمیشوند پولی از خدمتگزاران خود مطالبه‌کنند بلکه شرافت و رای خود را درمقابل پول نمیفروشند . امیدوارم جناب‌دکتر کاسمی به مردم شرافتمند تهران‌دیگر این نسبتها را ندهند .

ناطق بعد باین نکته اشاره کرد که در اثر عریضه‌ای که بپیشگاه شاهنشاه معروض داشته بود بسازمان بازرسی شاهنشاهی امر رسیدگی داده شد و پس ازاقدام‌سازمان قرار شدلوله‌کشی آب ولوله های فشاری برای بعضی از محلات تهران نصب شود .

اما آقای نخست‌وزیر چون‌میدانست که من این‌اقدام را کرده ام دستور فرمودند این شیر ها نصب نشود .

ناطق‌گفت : این بزرگترین بدبختی و طرز زمامداری جناب آقای دکتر اقبال است که‌خداوندایشان‌را هدایت فرماید و در دلشان محبتی از مردم ایجاد کند .

در محلات دیگر

همچنین در جلسه ایکه در کاظمیه تشکیل گردیده بود آقایان فرود و بهبهانی در مورد عدم‌آب وبرق و اسفالت و اتوبوس این منطقه‌صحبت کردند و قول دادند که در مورد احتیاجات آنها اقدام کنند .

سپس چند تن از ناطقین بطرفداری منفردین بیاناتی ایراد کردند ومردم را تشویق کردند به کاندیداهای‌منفرد تهران رای بدهند .

نزدیك ساعت۱۲شب این جلسات و دید و بازدید ها خاتمه یافت .

عصر امروز نیزفعالیتهای منفردین دنبال خواهد شد .

میتینك ملیون

بعداز ظهر امروز متینگی‌در محل حزب ملیون دایر خواهد بود . در این متینك آقایان دکتر کاسمی دبیر کل حزب ملیون و دولت آبادی عضو موسس حزب در مورد انتخابات‌صحبت خواهند کرد .

جلسات انتخاباتی

بقرار اطلاع در منزل آقای دکتر عمید رئیس دانشکده حقوق و عضو کمیته مرکزی حزب مردم نیز جلساتی برای فعالیتهای انتخاباتی برگزار می شود ، این جلسات هر روز از ساعت ۶ تا هشت بعداز ظهر دایر است .

دنیا باین زودیها

بقیه از صفحه اول

پیش اینجانب نمودم‌معلوم شد که دوستاره مریخ وزحل بهم‌نزدیك شدند ودرحال‌مقارنه وتصادم بودند واگر این تصادم روی میداد زلزله شدیدی قسمتی از کره زمین را تهدید مینمود وآنرا نابود میکرد چنانکه در «قرن‌اکبر» که چندین سال‌پیش‌اتفاق افتاد حوادثی رخ داد که موجب جنك وخونریزی گردید. ولی این تصادم روی‌نداد‌و خطری که نزدیك شده بود به‌خیر گذشت. در «قرن‌اصغر» نیزنزدیك بود اختلافات و حوادثی پیش‌بیاید وچون «شرف زهره» پیش آمد این موضوع خودبخود باطل شد. دراین سال هم‌اگر مقارنه نخستین که مابین مریخ وزحل رخ‌میداد دنیا دگرگون میشد وچون‌باز «شرف سال‌زهره» اتفاق افتاد زحل‌رجعت و مشتری مقارنه نمود واین مقارنه خودبخود باطل شد.

ازاین رو من اطمینان میدهم که روز بیست‌وسوم تیر هیچ واقعه‌ای روی نخواهد داد. اما در مورد اظهارات آن قبیله امریکائی که عقیده دارند که بزودی کره زمین براثر یك حمله برق‌آسای اتمی نابود خواهدشد باید بگویم که‌دنیا باین زودیها ازبین نخواهدرفت و تاریخ نابودی دنیا چندین هزارسال بعد خواهدبود.

ولی درآینده ممکن است به‌علت اختلافاتی که بین چند تن ازسران جهان بروز میکند جنك و خونریزی درسراسرعالم اتفاق‌بیافتد ولی نسل بشر ازبین نخواهد رفت.

پزشکان مشمول در دونوبت بخدمت اعزام میشود

امروز یك مقام مطلع اداره نظام وظیفه بخبرنگار ما گفت اعزام مشمولین پزشك بخدمت افسری وظیفه در آذرماه آینده وفروردین سال۱۳۴۰ انجام خواهد شد .

این امر شامل پزشکان ، دندانپزشکان ودامپزشکان وداروسازان خواهد بود .

کسب اطلاع شده که در هر نوبت‌اقلاشصت نفر از مشمولین مذکور بخدمت اعزام خواهند شد .

قابل‌توجه مدیران‌محترم سینماهای تهران وشهرستانها

چون آگهی مندرجه در روزنامه اطلاعات مورخه ۸تیرماه ۱۳۳۹ راجع‌به نمایش فیلم حاجی‌جبار در پاریس بمنظور کینه‌ورزی انجام گردیده وهم‌اکنون برضد ناشرآگهی مزبور از طرف اینجانب اعلام جرم‌شده‌است لذابدین وسیله باطلاع کلیه صاحبان محترم سینما هامیرساند که تمام تعهدات اینجانب نسبت به‌نمایش فیلم مزبور معتبر وبقوه خودباقی‌میباشد.

درخاتمه متذکر میگردد که‌فیلم برداری حاجی جبار در پاریس مدتی‌است تمام شده وبعداز ماه‌محرم بمعرض نمایش گذارده‌خواهد شد.

مدیر استودیو سروری فیلم ـ موشقم سروری

آ ـ ۱۴۵۱۰

نامه سرگشاده

پیشگاه بندگان اعلیحضرت همایون‌شاهنشاه ارواحنافداه

اعلیحضرتا در سال ۱۳۲۳ شمسی‌براثر حادثه دلخراش زلزله در گرگان اغلب خانه ها خراب و غیر قابل سکونت که‌بناچار مردم مصیبت زده در ویرانه بسرمی‌بردند تا آنکه خوشبختانه در آن صحنه رقت‌بار چشمان ما بجمال آن پدر تاجدار روشن و مورد تفقد ذات اقدس شاهانه قرار گرفتیم و حسب‌الامر مطاع ملوکانه زیرنظر هیئت شیرو خورشید سرخ که از مرکز اعزام شده بودند پس‌از کمکهای اولیه هر خانواده در مقداری از اراضی خندق و برج و باروی شهرسرپناهی برای سکونت خود و خانواده در شرایط بسیار دشوار و تحمل مشقات زیاد احداث نمودیم پس از چندی شهرداری وقت بااینکه سندی در دست نداشت با پخش آگهی مزایده شماره ۱۵۰۱ـ ۲۹ر۴ر۲۵ و شماره ۱۲۹۷ ـ ۱۰ر۴ر۲۵ مردم متصرف را برای خریداری اراضی دعوت وضمن تشکیل صورت جلسه هیئت نظارت بادریافت مبالغی بنام ودیعه عمل فروش و واگذاری آن‌باتمام رسید سپس شهرداری اقدام بگرفتن سند مالکیت نمود و مردم را ناچار به محصور نمودن زمینهای متصرفی خود کرد و بلادرنك سند مالکیت دونفراز برندگان مزایده یعنی آقایان شهردار ورئیس حسابداری شهرداری وقت را صادر و به‌آنهاتسلیم داشت و نسبت بصدور سند برای‌سایر شرکت کنندگان در مزایده و متصرفین تا حال قریب۱۷ سال است باوجود آنکه هزاران بدبختی وتحولات در اراضی مزبور روی داده هنوز اقدامی نمی‌نماید بلکه همواره مارا در عذاب روحی و فشار قرار میدهد و بهمین جهت ناگزیر چندین بارشرحا مر را به پیشگاه ملوکانه و سایرمقامات‌صلاحیتدار کشور معروض داشته ایم .

اعلیحضرتا پی ما مردم ستمدیده یقین‌است که عرایض حقه ما به پیشگاه شاهانه موردقبول و رسیدگی قرار گرفته و طرحی از طرف وزارت کشور تقدیم مجلس شورای ملی گردیده که چگونگی واگذاری اراضی مذکور در این‌طرح و لایحه تصریح ودر روزنامه ها هم درج و یا را بیش از پیش مرهون عنایات شاهانه قرار داده ولی‌معلوم‌نیست بچه علت تصویب آن مسکوت مانده است و از طرفی اخیرا بمنظور خاتمه بعرایض مامردم دستوری از وزارت کشور بفرمانداری گرگان ابلاغ که دراین باره با نظر مساعد اقدام فوری‌معمول دارند جای تاسف است با وضع بالا حالیه شهرداری گرگان با صدور اخطاریه بنام خلع‌یدو قلع بنا و غیره از طریق دادگاه بخش‌شهرستان گرگان بیش از پیش ما را در عذاب روحی قرار داده و تصمیم به تخریب و تخلیه‌خانه‌های ماگرفته است اینك باکمال بی‌صبری از پیشگاه آن پدر تاجدار استدعا داریم تکلیف چندین‌خانوار ساکنین این منطقه را روشن فرموده تا بتوانیم با در دست‌داشتن سندمالکیت مرهمی بزخمهای ریش خود بنهیم در خاتمه بقاء سلطنت اعلیحضرت‌همایون‌شاهنشاهی را ازدرگاه‌خداوند لایزال مسئلت‌داریم

جان نثاران

فرج‌اله لطفی ـ صفر شایگان ـ مهدی علائی ـ اسداله وحدتی ـ علی اصغر کردی ـ سید یعقوب محسنیان ـ سید نصراله نور مفیدی ـ اسداله احمد دوست ـ اسداله شاهینی ـ علی بخش شاهینی و ۵۰ امضای دیگر

آ ـ ۴۴۹۶

عده‌ای میترسند

بقیه از صفحه اول

بردارند کار این اشخاص بجائی‌رسید که‌جوانی ازترس نابودی دنیاخود کشی کرد .درایتالیا رهبر مدعیان نابودی دنیابرهم‌زدن نظم عمومی متهم شدودرایالت‌آریزونای امریکا دادستان محلی مجبور به مداخله گردید. بهرحال این خبر درعین حال که موجب خنده اکثریت مردم شده موجب ترس عده‌ای‌هم گردیده است.

کودمابور ـ خبرگزاری فرانسه ـ ژوئیه ـ پیروان مدعیان فرارسیدن پایان عمر جهان همچنان در کوه مون‌بلان اجتماع کرده‌اند ولی در شهرهای ایتالیا اقدام آنها و اعلام نابودی جهان و برای عده‌ای سبب تفریح و برای دسته‌ای دیگر ترس ووحشت ایجاد کرده‌است .

روز گذشته پیتروبوس جوان ۱۹ ساله که ساکن قریه‌ای نزدیك‌شهر «کوم» واقع درایتالیا می‌باشد خود را بدار آویخت .

درنامه‌ایکه ازاین جوان‌بجامانده نوشته‌است که وی دو روز درخارج از منزلش در جنگل بسر برده و چون نمیخواست روز چهاردهم‌ژوئیه بابدبختی و عذاب بمیرد لذا بخانه خود مراجعت کرده و خودرا بدار آویخته است .

تبلیغات‌این‌دسته‌مذهبی‌به‌اندازه‌ای در روحیه مردم ایتالیا موثر شده است که پروفسور «انجلوالسکو» بامداد امروز شکایتی از دکتر تسلیم مقامات دادگستری نمود .

پروفسور نامبرده دکتر بیانکارا ببرهم زدن نظم عمومی متهم نموده است .

دربین مریدان دکتر بیانکا عده‌ای عقیده پیداکرده‌اند که وی در حال شکست است مثل اینکه دیگرقادر نیست بقدرتهای بزرك عالم‌بالاتماس برقرار نماید و چون این قدرتها تعلیمات لازم را باو میدادند دیگر نمیتواند ازاین اخبار اطلاعی بدست آورد !

بنظر میرسد که در چند روز آینده دکتر بیانکا و پیروانش از کوه پائین بیایند .

دهقانان مرتب تکرار میکنند که اینها دیوانه‌اند زیرا اثری ازعلائم قبل از نابودی جهان که این عده اعلام کرده بودند دیده نشده است

مداخله دادستان

تیسون ـ آریزونا ـ ۹ژوئیه ـ یونایتدپرس ـ اعضای یك‌فرقه‌مذهبی کوچك که از بیم جنك اتمی در روز جمعه به پناهگاه های اتمی هجوم آورده بودند در نظر دارند امشب‌نیمه شب از مخفی‌گاه بیرون بیایند . اقدامات‌این فرقه‌موجب مداخله‌دادستان آمریکائی گردید .

آنها بطوری نسبت‌به‌وقوع این‌حمله اتمی‌اطمینان داشتند که پناهگاه های خود را مملو از خواربار کردند تا بتوانند دوره حمله اتمی را بسلامت سپری کنند . وقتی آنهادیگر در خیابانهای شهر کوچك نیسون ظاهر نشدند ساکنین مدتها نگران‌شده بودند که مبادا بلائی بسر آنها آمده باشد .

دادستان شهر «فردتالماج» پس از تلفن های متعدد و بدون نتیجه وپس از مراجعه بخانه های اهالی این فرقه وارد خانه ای شد و دید افرادخانواده سالم هستند و مشغول خوردن غذا می باشند . دادستان آنها را دعوت بخروج از پناهگاهها کرد و گفت‌دست از عقیده سخیف‌خود بردارند

خبر نابودی دنیا وانعکاس آن در تهران

خبرنگاران ما اطلاع میدهند که‌در چندروز اخیر خبرادعای دوگروه‌مذهبی درباره نابودی دنیا ، مورد توجه و گفتگوی مردم تهران واقع شده‌است. این خبر که‌برای نخستین‌بار در اطلاعات بااین تذکر که‌بی‌پایه‌واساس است ، منتشر شد ، از طرف مردم‌مورد بحث قرار گرفت. همانطورکه انتظار میرفت مردم عقیده‌ای باین ادعا هاندارند و توضیحات مارادرباره بی‌پایه وسخیف بودن آن از هر جهت پذیرفته‌اند و اخبار مربوط رابعنوان تفنن و برای انبساط خاطر میخوانند .

ولی عده زیادی هم تلفنی بما مراجعه میکنندو توضیحاتی میخواهند. خبرنگار کشیك‌روزنامه میگوید‌دیشب ازساعت ۸تاسه بعداز نیمه شب عده زیادی بخصوص خانمها تلفن کرده‌اند و توضیح خواسته‌اند بهمهٔ مراجعه کنندگان تذکرداده شده‌است که بهیچوجه نگران نباشند وبهیچوجه بادعای واهی افراد معدود ترتیب‌اثر ندهند .

باز گشت والاحضرت شهناز

بقیه از صفحه اول

و بستگان آقای مهندس زاهدی با بانوانشان در سالن فرودگاه‌مهرآباد اجتماع کردند . در ساعت ده‌و ربع آقای آرام وزیر امور خارجه‌لحظه‌ای بعد آقای ویلز سفیر کبیر امریکا در تهران و سپس تیمسار سپهبد زاهدی و درساعت ده و نیم‌بانوفریده دیبا مادر علیا حضرت ملکه فرح و آقای پهلبد همسر والاحضرت شاهدخت شمس پهلوی و تیمسار سپهبد علوی مقدم‌رئیس‌شهربانی‌کل کشور تیمسار سر لشکر نصیری فرمانده گاردسلطنتی‌بگروه‌مستقبلین پیوستند و در انتظار ورود هواپیما بودند .

کثرت جمعیت مستقبلین بحدی بود که عده‌ای در محوطه گمرك فرودگاه و جمعی در برابر درسالن اجتماع کرده بودند .

هواپیمای حامل والاحضرت و همسرشان درست در ساعت یازده بزمین نشست و مستقبلین به‌محوطه فرودگاه آمدند .

تیمسار سپهبد زاهدی و سفیر امریکا و جمعی دیگر بمقابل پلکان هواپیمارفتند و سایرین نیزخود رابه کنار هواپیما رساندند .

در اینهنگام والاحضرت شهناز و سپس آقای مهندس‌زاهدی‌ازهواپیما پیاده شدند .

یك دوشیزه میهماندار دسته‌گل زیبائی بحضور والاحضرت تقدیم داشت و سپس تیمسار سپهبدزاهدی بوالاحضرت تبریك‌ورودگفت وروی عروس و فرزند خودرا بوسیدند .

والاحضرت شهناز پس از ابراز محبت بمستقبلین باتفاق بانو فریده دیبا مادر علیاحضرت ملکه فرح و همسر خود آقای مهندس اردشیر زاهدی با اتومبیل سلطنتی فرودگاه را ترك کردند و مستقیما عازم‌کاخ علیا حضرت ملکه پهلوی شدند ودر آنجا بحضور شاهنشاه رسیدند .

مصاحبه با خبرنگاران

دیشب عده‌ای‌از خبرنگاران‌داخلی و خارجی در فرودگاه گرد آمده بودند تا با سفیر کبیر ایران که‌پس از چند ماه از حوزه ماموریت خود بازمیگشت مصاحبه نمایندولی‌کثرت جمعیت و اشتیاق گفتگوی مستقبلین با آقای مهندس زاهدی مانع‌این‌بود که ایشان با خبرنگاران چنددقیقه‌ای طرف صحبت قرار گرفته و به سئوالات آنها پاسخ بدهند معهذا در همان مدت کوتاهی که سفیر ایران فاصله هواپیما تا اتومبیل را طی میکرد چند سئوالی از طرف مخبرین مطرح شد که‌آقای‌مهندس زاهدی به آن پاسخ داد .

روابط ایران و امریکا

اولین سئوال که ازطرف‌خبرنگار ما مطرح شد پیرامون روابط‌ایران و امریکا بود آقای مهندس زاهدی گفت : علاقه ایکه مردم امریکابه ایران دارند بخصوص احترامی که برای شاهنشاه ما قائلند از هر جهت شایسته تحسین و تمجید میباشد پیشرفتهائیکه در اکثر کار هاتحت رهبری و هدایت شاهنشاه ظرف‌چند سال اخیر نصیب ملت‌ایران‌گردیده از هر جهت مورد توجه و تحسین ملت ومقامات امریکائیست .

حسن نیت

خبرنگار دیگری در باره روابط سیاسی ایران و امریکا سئوال‌کرد سفیر کبیر ایران در آمریکا گفت: مقامات امریکائی و وزارت خارجه امریکا بی‌نهایت حسن نیت دارند و این امر خودوسیله‌موثری‌درپیشرفت کارها خواهد بود .

وضع دانشجویان ایرانی

درباره وضع دانشجویان ایرانی مقیم‌امریکا سئوال شد. آقای‌مهندس زاهدی اظهار داشت من دراین‌مدت ماموریت خود باغلب نقاط امریکاکه محل تحصیل‌دانشجویان‌ایرانی‌است سفر کردم و ماا کثر دانشجویان شخصا مذاکره و گفتگو کرده‌ام . دانشجویان مادر امریکا بعضی مشکلات و نظریاتی دارند که‌بعقیده من اغلب نظریات آنها صحیح‌است و بایستی بعضی از مشکلاتی که دارند برطرف شود .

آقای مهندس زاهدی سپس‌افزود احساسات شاه دوستی و وطن‌پرستی دانشجویان ایرانی‌مقیم امریکاواقعا شایسته تحسین است و من شخصا عقیده دارم دانشجویان ما درامریکا بهترین مبلغ ایران در امریکا میباشند .

درگاخ‌سعد آباد

بطوریکه خبرنگار ماکسب‌اطلاع کرده است آقای مهندس اردشیر زاهدی سفیر کبیرشاهنشاهی درامریکا درساعت ده صبح امروز قریب یك ساعت‌ونیم‌در کاخ سفید سعدآباد در حضور شاهنشاه بودو گزارش حوزه ماموریت خودرا بعرض رسانیده‌است.

ژاله کوه‌پیمائی کرد

طفلی‌که قادر نبود راه برود بدون ناراحتی از کوه بالا رفت

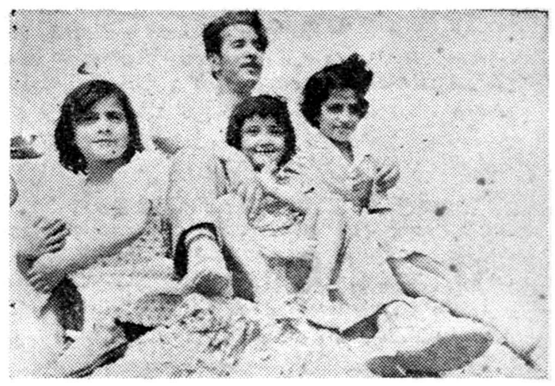

ژاله (سمت راست) بایکی ازاعضای انجمن خانه ومدرسه ودو کودك دیگر در بالای کوه

ژاله زابلی دختریکه بعلت بیماری قلبی قادر نبود حتی راه برود ،پیروز بدون هیچگونه‌ناراحتی‌کوه‌پیمائی‌کرد چنانکه خوانندگان ارجمند اطلاع دارند ژاله دختر ۱۱ساله ایست که چندی پیش از طرف موسسه‌اطلاعات برای معالجه بلندن اعزام شد .ژاله دریکی ازبیمارستانهای لندن تحت نظر پزشکان مجرب قرار گرفت و معالجه شد و هفته گذشته درحالیکه هفت کیلو چاق شده‌بود ، بایران برگشت .

روز جمعه آقایان گرجی ،صیادی صادقی ، ماتیلان ، چهار نفر از اعضای انجمن خانه‌و مدرسه دبستان سروش ژاله را بدیدن آقای‌سرهنك پیروزان رئیس انجمن که در باغ ییلاقی خود واقع در قریه مراعبس میبرد ، بردند در همین آبادی مراع بود که ژاله احساس کرد بدون نفس تنگی و ناراحتی میتواند بر عکس گذشته راه برود و مثل همه بچه ها از کوه بالا برود .

ژاله و همراهان ناهار را در مراع صرف کردند و عصر آنروز به تهران مراجعت نمودند .

ورود

● آقای ابوالحسن غفاری رایزن اجتماعی‌سفارتکبرای ایران درایالات متحده از واشنگتن .

● سیف‌الله خلعتبری دبیر اول مفارت ایران در ایالات متحده از واشنگتن .

● آقای محمد علی ثابتی مامور سازمان ملل متحد از دهلی نو.

● آقای‌محمد پور سرتیپ کارمند وزارت خارجه از کلنی.

● آقایان‌دکتر فتح‌اله‌انصاررئیس بخش میکروب شناسی موسسه‌رازی حصارك و دکتر غلامرضا مقامی معاون بخش مذکور از ترکیه.

●بانو شکوه ذوالفقاری از ژنو

●آقایان دکتر فتح‌اله انصاررئیس بخش میکروب شناسی موسسه‌رازی حصارك ودکتر غلامرضا مقامی‌معاون بخش مذکور از ترکیه

●آقای اسمعیل اشرف رئیس‌بهره‌برداری راه آهن از ایتالیا

●بانو شکوه ذوالفقاری از ژنو

●آقای سیمون‌میشو رئیس خبرگزاری‌فرانسه‌درایران ازپاریس

خروج

● آقای پرویز سناکت بازپرس دادسرای تهران برای شرکت در کنفرانس حقوق بین المللی‌بنابدعوت آکادمی حقوق بین المللی به‌لاهه .

● آقای دکتر کشی افشار رئیس موسسه ژئو فیزیك دانشگاه برای شرکت در کنگره‌جهانی ژئوفیزیك بتوکیو .

انتصابات

درراه آهن

آقای جهانگیر ملت به ریاست انتشارات وتبلیغات راه آهن.

یك دست در خیابان پیدا شد!

ساعت ۱۰بعدازظهر دیروز مردی بنام نقی حسین بکی را که دراثر تصادف باوانت شماره ۷۵۳٤درخیابان شوش مجروح شده بود به‌بیمارستان حکیم‌الملك منتقل کردند درموقع معاینه‌مجراحان‌بیمارستدن متوجه شدند که یکی از دستهای مجروح از بدنش جداشده وهمراه اوبه‌بیمارستان منتقل نشده‌است .

ساعتی بعد چندنفر از اهالی محل دستی را که در پیاده‌روخیابان شوش پیداکرده بودند به‌مامورین کلانتری ٦دادند و آنان پس از جستجوی فراوان متوجه شدند که دست متعلق بنقی است که در اثر حادثه تصادف از بدنش جداشده ودر فاصله دورتری افتاده است . پرونده‌این حادثه اکنون درداسرا تحت رسیدگی است .

دو کارشناس نظامی

بحادثه انفجار خیابان‌مولوی رسیدگی‌میکنند

صاحب مغازه آجیل فروشی باقرار باز پرس بازداشت شد

صاحب مغازه اظهارداشته مقداری ترقه وفشفشه فروش نرفته را در مغازه نگاهداری کرده بود ـ حال مجروحین رضایتبخش‌است و تنها هویت یکی از مقتولین روشن شده‌است

دیروز باندازه‌ای جمعیت در محل حادثه ازدحام کرده بود که مامورین برای کنارزدن آنها مجبور شدند که از لوله های آب استفاده کنند

دیروز مامورین کلانتری ٦ ، غلامعلی عظیمیان صاحب مغازه آجیل فروشی را در خیابان مولوی مشاهده کرده بکلانتری جلب نمودند .

صاحب مغازه آجیل فروشی در بازجوئی اظهار داشت :مقداری ترقه‌و فشفشه برای شب‌عید خریده بودم تا بفروشم ولی چون تمام آنها بفروش نرفته‌بود ، بقیه‌را درگوشه‌ای ازمغازه خود گذاشته بودم نامبرده از جریان انفجار اظهار بی‌اطلاعی کرده گفت: من‌دیروز بزیارت حضرت معصومه‌رفته بودم وصبح‌بتهران برگشتم وازجریان واقعه باخبر شدم .

صاحب مغازه آجیل فروشی با پرونده بدادسرا اعزام شدواز طرف آقای پزشکی‌بازپرس شعبه ۲۹دادسرا بازداشت گردید و تحویل بازداشتگاه کاخ‌شد .

هویت یکی معلوم شد

امروز هویت یکی‌از پنج نفرمقتولین حادثه انفجار ساختمان خیابان مولوی شناخته شد . این شخص احمدزنجانی فرزند قبدعلی نام‌داشته وکارگر ۲۵ ساله‌بوده است ولی‌تاکنون هویت‌چهار نفردیگر معلوم نشده است .ازبعداز ظهردیروز عده زیادی باداره پزشکی قانونی مراجعه کرده ودرباره هویت مقتولین تحقیقاتی نموده‌اند تا معلوم شودکه آیا در بین قربانیان حادثه بستگان آنها وجود دارد یاخیر ؟

حال مجروحین

حال چهارنفراز مجروحین این‌حادثه که‌در بیمارستان حکیم‌الملك بستری می‌باشند رضایت‌بخش است وفقط در باره نفرپنجم‌هنوز اظهار نظری‌نمیشود.

بازدید کارشناسان نظامی

صبح امروز دونفر کارشناسان نظامی اداره تسلیحات ارتش که بنا بتقاضای مقامات قضائی اعزام شده بودند باتفاق بازپرس شعبه ۲۹ ازمحل حادثه انفجار بازدید کردند .این‌دو کارشناس که درجه‌سرهنگی دارند پس‌از معاینه محل وجمع‌آوری‌بقایائی ازمواد مختلف کسب توضیحاتی رااز صاحب مغازه آجیل فروشی لازم دانستند وبهمین جهت باتفاق بازپرس ببازداشتگاه کاخ‌رفتند تااز محمدعلی عظیمیان اطلاعاتی درباره نوع مواد و میزان ومحل آن‌بدست آورند .

دونفر بازداشت شدند

ضمن تحقیقاتی که بازپرس از صاحب آجیل‌فروشی بعمل آورد ظهر امروزبراهنمائی پسر صاحب مغازه دربازارسلطانی دونفرازکسانی که‌بناباظهار متهم مواد محترقه می‌فروخته‌اند تحت‌نظر گرفته شدندو انبارآنها مورد بازرسی قرارگرفت وهردونفر برای تحقیقات یك بعداز ظهرامروز بدادسرا اعزام شدند و پس‌از بازپرسی های لازم با قرار قانونی بازداشت گردیدند.

دادگاه دولت راملك‌اراضی اوین شناخت

رسیدگی به پرونده اراضی اوین برای صدور رای قطعی ادامه خواهد یافت

دولت برای اراضی اوین برنامه‌های وسیع ساختمانی دارد

امروز اطلاع حاصل شد که بالاخره پس از سی و یك سال رسیدگی به‌پرونده اراضی اوین شعبه (۱۳)دادگاه شهرستان‌تهران رای به‌حقانیت دولت صادر کرد .

درسی‌ویك‌سال قبل آقای خالصی زاده برای اراضی اوین که وقف بود تقاضای ثبت نمود اما درمدت ۹۰روز شخصی بنمایندگی ازطرف عده‌ای باین تقاضای ثبت‌اعتراض کرد در نتیجه سی ویك سال در مورد تملك این اراضی دعوا ادامه‌یافت و هنوز باوجود رای شعبه ۱۳دادگاه شهرستان تهران این دعوا تا رسیدگی نهائی ذرمراجع قضائی ادامه خواهد یافت .

اراضی مورد اعتراض در حدود ۷میلیون مترمربع است که حداقل قیمت روز آن قریب ۷میلیارد ریال پیش بینی میشود .

مبادله شد

دولت اراضی اوین را که وقف آستانه قدس رضوی بود باراضی سرخس مبادله نمود بعد در موقع ثبت‌دادن شخصی‌بنمایندگی‌اشخاص که ساکن‌اوین بودند بعنوان صاحب اصلی زمین معترض شد شعبه ۱۳ دادگاه شهرستان تهران که‌ریاست آن‌باآقای دکترکمال‌الدین کیانوری است اعتراض آن شخص رابعلت اینکه وکالت نداشت منتفی دانست واز طرفی وقف نامه اراضی اوین که وقف‌نامه عضدالملکی است‌یکی از اصیل‌ترین وقف‌نامه‌ها بود نکته جالب این‌است که سن‌قاضی باسن پرونده یکی بود یعنی قاضی سی‌و یکساله بالاخره تکلیف پرونده‌سی‌و یکساله را تعیین کرد .

برنامه دولت

در صورت تایید رای صادره از طرف مراجع دیگر قضائی زمین تحویل اداره خالصه خواهد شد آنگاه برنامه وسیع دولت در مورد این اراضی بموقع اجراء گذارده خواهدشد درحال حاضر اکثر وزارتخانه‌ها دراین‌اراضی برای خودزمینهائی دارند که باید اقدام بخانه‌سازی نمایندوهمچنین‌نمایشگاه معروف چهل ساله سلطنت پهلوی و نمایشگاه دائمی تهران در همین اراضی بنا خواهد شد .در بانك ساختمانی رای صادره مزبور را یکی ازبزرگترین‌اقدامات قضائی دادگستری تلقی کردندزیرا دسته مقابل دولت باقدرت فوق‌العاده زیادی علیه این رای اقدام‌میکردند.

جنایت و وقایع

بیوك‌قزوینی بازداشت شد

نامبرده پرداخت مالیاتی بمبلغ بیش از چهار میلیونونیم ریال را تضمین‌کرده بود

آخر وقت دیروز آقای بیوك قزوینی که بعلت عدم پرداخت یك رقم بزرك مالیاتی تحت تعقیب‌بود دستگیر و تحویل بازداشتگاه‌اجرای ثبت گردید .

بقرار اطلاع آقای‌بیوك قزوینی‌در حدود دهسال قبل تضمین پرداخت مالیات یك شرکت تجارتی را در وزارت دارائی کرده بود . رقم این مالیات بنا باطلاع حاصله‌چهار میلیون و ششصد و پنجاه و شش هزار و پانصد و پنجاه ریال میباشد. چون از طرف شرکت بدهکارنسبت به واریز رقم مذکور اقدامی بعمل نیامده بود و وزارت دارائی اقدام به صدور اجرائیه جهت وصول این‌رقم کرده بود چندی قبل دستور احضار و جلب آقای بیوك قزوینی صادرشد و آخر وقت دیروز آقایان سروان اولیائی افسر شهربانی و ستوان‌یکم مجتهدی مامورین همکاری با وزارت دارائی نامبرده را دستگیر وتحویل زندان ثبت دادند .

۱۱ نفر بعلت حوادث مختلف مجروح‌شده‌اند

در ۲٤ ساعت گذشته چهار نفر باسامی تقی حسین مکی ، محمد گلی فرزند میرزا ، اقدس صالحی فرزند علی و غیاله اسلام پورفرزند رستم در اثر حوادث رانندگی و چهار نفر باسامی محبوبه نوراله فرزند خدابخش ، وثوق یاقوتی فرزند یهودا ، ناصر بهروز فرزند اسمعیل، محمود مهاجر فرزند جمال دراثر نزاع و۳ نفر باسامی ماری خوشدل ، منیره چرمی و ابوالفضل محمدی دراثر سوختگی مجروح شده‌اند .

زنی که‌بچه دار نمیشد خود را آتش زد

برادرزاده شوهر ملیحه بعموی خودگفته بود حالاکه برایم‌ماشین نمیخری پس از مرگت باپولت عیاشی میکنم!

دیشب زنی که پس از ۱۵ سال ازدواج دارای فرزند نمیشد خودرا آتش زد . دراین حادثه شوهراین زن نیز مجروح شد . مامورین کلانتری ۲۰زن وشوهر را به بیمارستان برده و بستری کردند .

ملیحه دربازجوئی‌به‌مامورین گفت: ۱۵ سال است که باعباس ازدواج کردم ولی دارای فرزند نشدیم‌دوروز قبل عباس که مرد متمولی است با برادرزاده‌اش منوچهر ۲۱ ساله اختلافی پیدا کرد .

منوچهر از عمویش‌خواهش کرده‌بود تابرایش اتومبیلی بخرد چون‌عباس مخالفت کرده‌بودمنوچهرباو گفته‌بود حالا که اتومبیل نمیخری پس از مرگت چون وارث منحصر بفرد توهستم بایولت عیاشی خواهم کرد!

زحمت بیهوده

عباس پس از اینکه بخانه آمد در حالیکه گریه میکرد جریان را برای من تعریف کرد و گفت‌اینهمه زحمت کشیدم ثروت جمع کردم ولی حالا فرزندی ندارم تا ازاموالم استفاده کند . من دیروز نزد چند طبیب رفتم ولی آنها ازاینکه من دارای اولاد شوم اظهار یاس کردند چون عباس مرا دوست دارد ومایل نیست باداشتن من زن‌دیگری‌بگیرد تصمیم گرفتم خودکشی‌کنم تااو بتواندزن‌دیگری بگیرد بهمین‌جهت دیشب‌موقعیکه شوهرم‌نماز میخواندبه حیاط خانه‌آمدم وخودرا آتش‌زدم . اوفهمید وهراسان بحیاط خانه‌آمد و موقعی که میخواست آتش را خاموش کند اونیز آتش گرفت و همسایگان بخانه‌آمدندوماراخاموش کرده وباکمك مامورین‌به‌بیمارستان آوردند .

موش در رختخواب یك‌زن!

مهری‌برای‌آنکه‌ثابت‌کندلباس نازك پوشیدن او علت خاصی ندارد یك موش و یك سوسك بزرك دررختخواب دخترخاله‌اش پنهان کرد!

بین دو زن که در یك خانه بسر میبرند بر سر پوشیدن لباس نازك اختلافی در گرفت و یکی از آنها برای اینکه ثابت کند لباس نازك پوشیدن وی اختیاری نیست یك موش و سوسك در رختخواب دیگری پنهان کرده‌ماجرا ازاینقرار است :

اختر ۲٤ ساله و مهری ۲۵ساله که دختر خاله یکدیگر هستند با شوهرانشان در یك خانه زندگی میکنند .

مهری زن زیبائی است و اندام متناسبی دارد و بر عکس او اختر از زیبائی بهره‌ای ندارد . چون هواگرم است مهری اغلب در خانه لباس‌های نازك وکوتاه یخه‌باز میپوشد و اختر همیشه باو اعتراض‌میکندو میگوید: تو این لباسها را میپوشی‌تااندامت را به شوهرم نشان دهی و او راعلیه من تحریك کنی.

موش و سوسك در رختخواب

دیشب مهری برای اینکه ثابت کند کار او ارادی نیست و فقط بخاطر گرما لباسهای نازك میپوشد، یك موش و یك سوسك بزرك در رختخواب اختر که در حیاط پهن شده بود پنهان کرد .اخترموقعی که لخت شد و خوابید با حرکت موش و سوسك وحشت زده از رختخواب بیرون پرید و همانطور لخت به حیاط خانه آمد و بنای‌دادو فریاد را گذاشت . ساکنین خانه اطراف او جمع شدند.

گرما و ترس

در این موقع مهری خنده کنان باو گفت : من ناگزیر از گرما لخت میشوم و تو هم از ترس‌لخت بحیاط آمدی ، بنا بر این عمل‌هردو نفر ما غیر ارادی است ومن‌منظوری ندارم . اختر که متوجه شدمهری این نقشه را طرح کرده است علیه او بکلانتری ۲۰ شکایت کرد و اکنون شکایت آنها تحت رسیدگی است.

دخترها پولدارها را می‌پسندند ؟!

بین دو برادربخاطر دختری اختلاف افتاد و هنگامیکه انتخاب بعهده دختروا گذارشد او برادریکه پول بیشتر وسواد کمتری داشت انتخاب نمود

دیروز میان دو برادر بر سر ازدواج با دختری اختلاف روی داد و هر دو به کلانتری رفتند .هوشنك ۲۲ ساله به آقای سروان اکبری رئیس کلانتری گفت : من چهار سال است که به خانواده پروین کمك کرده‌ام‌تا دخترشان بزرك‌شود و اورا بگیرم حالا که پروین از دبیرستان فارغ التحصیل شده‌برادر بزرگم امیر که ٤۰ سال دارد و دارای زن و بچه است میخواهد او را بگیرد.

انتخاب با دختر است

امیر اظهار داشت تا سال گذشته من‌مخارج هوشنك را میدادم،چطور او چهار سال است به خانواده‌پروین کمك کرده است. خانواده پروین گفتند به خود پروین اختیارمیدهیم تا هر یك از دو برادر راکه می‌خواهد انتخاب‌کند .هوشنك‌تحصیل کرده و نسبتا کم پول است ولی‌امیر متمول و تحصیلاتش کم است.

پولدار و مسن را انتخاب کرد

رئیس‌کلانتری باپیشنهاد خانواده پروین موافقت کرد پروین نیزامیر رابا وجود زن و بچه و سن زیاد انتخاب کرد وگفت هوشنك مانند سایر جوانهای هم سنش آدم سبك مغز و بوالهوسی است او نمیتواند مرا سعادتمند کند. هوشنك ازروی اجبار با این انتخاب موافقت کرد و از کلانتری خارج شد.

شوهری باموال‌زنش فرار کرد!

سکینه ازمامورین درخواست میکرد اول شوهرش را بخانه برگردانند وبعد برای پیداکردن اموال مسروقه اقدام نمایند

دیروز زنی بنام سکینه اهل‌مشهد بکلانتری ۹ مراجعه کرده گفت:نه ماه پیش بعقد مردی بنام ناصر درآمدم واو اطاقی برایم در یامنار اجاره کرد چون اوشوفر تاکسی‌بود واغلب چندین‌ماه بیکار میماند من از اندوخته خودم مخارج خانه را تامین میکردم تااینکه روز های تاسوعا وعاشورا شوهرم مرا با تاکسی به‌قم برد ودرمسافرخانه‌ای اقامت کردیم.

شوهرم ناپدید شد

چندشب شوهرم‌بمسافرخانه‌نیامد .ومن به‌تصور اینکه او مسافری را به‌تهران برده است نگران نشدم.اما چون‌غیبت‌اوطول کشیدبتهران آمدم وبخانه خودرفتم ولی دیدم که‌اتاقم خالی‌است. ابتدا خیال کردم که‌دزد اثاثیه‌ام‌رابرده ولی صاحب خانه‌بمن اطلاع‌داد که شوهرت اثاثیه تورا جمع کرده وبرده است. من مدت یکی‌دوروز برای پیداکردن شوهرم تمام تهران رازیرپا گذاشتم وچون شوهرم راپیدا نکردم به کلانتری آمده‌ام وتقاضا دارم دروهله اول شوهرم رابخانه برگردانید و بعد برای پیداکردن اموال مسروقه‌اقدام کنید.

انتخابات دوره بیستم قانونگزاری

دراین موقع که آقای مهندس علی اشرف فرخ از طرف قاطبه‌اهالی سنقر کلیائی کاندید انتخابات‌دوره بیستم مجلس شورای ملی میباشند امضاء کنندگان زیر مهندسین کشاورزی که مدتها افتخارهمکاری با آقای مهندس فرخ‌داشته اند لازم میدانند این حسن انتخاب را به جناب ایشان و اهالی محترم سنقر و کلیائی تبریك گفته و امیدوارند با انتخاب افرادتحصیلکرده‌وشایسته نظیر ایشان دوره‌بیستم‌مجلس‌شورای ملی منشاء خدمات قابل ملاحظه در راه اعتلاء و پیشرفت مملکت وملت ایران باشد . توفیق همکار گرامی و اهالی محترم سنقر و کلیائی را از خداوند متعال مسئلت میداریم .

مهندس ناصر گلسرخی ـ مهندس محمد ظهیری ـ مهندس قاضی نوری ـ مهندس معینی زندی ـ مهندس اسمعیل انصاری ـمهندس علی اصغر آذرنیا ـ مهندس جوادی ـ دکتر مستوفی ـ دکتر چاه‌کوتاهی ـ مهندس چوبینه ـ مهندس هندسی ـ مهندس منصور ثقفی ـ مهندس شهامت ـ مهندس صمدی ـ مهندس راجی ـ مهندس معقول ـمهندس فخار زاده ـ مهندس شریف ـ مهندس فروتن ـ مهندس وکیلیان ـ مهندس فرمان آراء ـ مهندس ظفر اردلان ـ مهندس کوهستانی ـ مهندس خدائی‌فر ـ مهندس پیروز ـ مهندس معیری ـ مهندس نادر مستوفی ـ مهندس مقصودنیا ـ مهندس جبرئیلی ـ مهندس رضائی ـ مهندس مشعوف ـ مهندس بیگلری

* * *

« بیوگرافی» آقای مهندس علی اشرف فرخ

تحصیلات ابتدائی خودرا در سال ۱۳۱٤ در دبستان پهلوی سنقر بپایان رسانیده برای ادامه تحصیل اولین محصلی بود که بقصد ادامه تحصیل بشهر کرمانشاه عزیمت نمود و دیپلم متوسطه خودراازدبیرستان شاهپور کرمانشاه دریافت ودرسال تحصیلی ۲۳ر۲٤ دانشکده کشاورزی را با موفقیت بپایان رسانده و وارد خدمت دولت در بنگاه مستقل‌آبیاری گردید بعد برای تکمیل تحصیلات خود در رشته آبیاری بامریکا عزیمت و پایان نامه خودرا از دانشگاه یوتا واقع در مغرب امریکا دریافت وبرای ادامه خدمت بایران مراجعت نمود در طی چهارده سال خدمات دولتی‌در زمینه خدمات عمومی باهالی سنقر کلیائی کوشا و ساعی بوده و اکنون کاندید دوره بیستم مجلس شورایملی در حوزه سنقر کلیائی میباشند

برنامه کار آقای مهندس فرخ درصورت موفقیت فعالیت در راه بهبود وضع ملت ایران عموما و اجرای برنامه های بهداشتی و فرهنگی و راهسازی و عمرانی در حوزه سنقر کلیائی که تاکنون از کلیه پروژه‌ها و برنامه های اساسی عمرانی محروم و بی‌نصیب مانده خصوصا خواهدبود

بازنشستگان عزیز و محترم کادر انتظامی

شما که از لحاظ‌کمیت و کیفیت در راس‌تمام اجتماعات‌قرارگرفته‌اید شما که همواره دراجرای منویات شاهنشاه پیشقدم بوده‌اید حساسترین موقعی است که میتوانید بااستفاده از نیروی متشکل خود صالحترین مردان شاهدوست و مبارز را بمجلس بفرستید

آ ـ ۱۲٤۷۹ سرتیپ حسن نخعی

سقوط از چوب بست

دیروز جنازه کارگر ۳۰ساله‌ای بنام عبداله نوری فرزند غلامعلی که‌براثر سقوط‌ازچوب بست‌مجروح ودربیمارستان سینا درگذشته بود دربزشکی قانونی مورد معاینه قرار گرفت وجواز دفن صادر شد.

در چاه افتاد

دیروز ابوالفضل فرزند یوسف که‌شهرت او هنوز معلوم نیست در چاه یك آسیاب درجاده سیدآباد شهرری سقوط کرد. جریان باداره آتش‌نشانی اطلاع داده‌شدومامورین اداره مزبور جنازه‌اورا از چاه بیرون آوردند.

پیش‌بینی وضع هوا

پیش‌بینی وضع‌هوای ایران تا ظهر فردا طبق گزارش اداره پیش‌بینی گل‌هواشناسی بدینقرار ست :

هوای‌تهران صاف و گاهی همراه با لکه های‌ابر پیش‌بینی می شود .

هوای سواحل شرقی‌دریای مازندران قسمتی ابری که بتدریج بهتر خواهد شد ، هوای‌نواحی‌کرمان ـ زاهدان و خراسان‌در بعدازظهر امروزقسمتی ابری توام بارگبار های خفیف و محلی که بتدریج از مقدار ابر ها کم میشود. هوای سواحل دریای عمان و خلیج فارس و شهرستانهای مرکزی در روز غبارآلود و هوای بقیه نقاط صاف گاهی توام با لکه های ابر پیش‌بینی‌میشود.

حداکثر درجه حرارت هوای شهر تهران در روز گذشته ۳۲ (٤ درجه کمتر از روزقبل) و حداقل آن ۲۰ درجه سانتیگراد بالای صفر بوده است .

گرمترین نقاطی‌که‌ایستگاه هواشناسی دارند در ۲٤ ساعت گذشته شهر طبس باحداکثر ٤٤ درجه و خنك‌ترین نقاط کشور شهر زنجان با حداقل ۱۰ درجه سانتیگراد بالای صفر بوده است.

وزیرفرهنگ هاشمی اردن طی مصاحبه‌ای گفت:

۱۵ دانشجو ازاردن بایران میآیند

ایران تحصیلات ومدارك اردن را برسمیت میشناسد

وزیر فرهنگ اردن پیشرفتهای ایران را درامر فرهنگ ستود

ساعت ٥ونیم بعد از ظهر دیروز بدعوت وزارت فرهنك جمعی از خبرنگاران جرائد ورادیو در هتل دربند حضور یافته و با آقای شیخ محمد امین شنقیطی‌وزیرفرهنك‌کشور هاشمی اردن مصاحبه نمودند .

در ابتدا آقای شنقیطی‌وزیرفرهنك اردن اظهار داشت در مدت ده روز توقف در ایران بسیاری از بزرگان ایران آشنا شدم فضلا و دانشمندان بسیاری را شناختم همه جابا مهمان‌ـنوازی ایرانیان روبرو بودم و از نزدیك باهنر و صنعت و پیشرفت کشاورزی ایران آشنا شدم و خوشبختانه چون مسافرت مادر ایام سوگواری ماه محرم بود بخوبی مشاهده کردیم که ایرانیان تا چه حدی نسبت بدین خود و به حفظ سنن و معتقدات مذهبی خودعلاقمندند مشاهده این مناظر اثر فراوانی در روح می‌بخشید ، وزیر فرهنك اردن سپس بیاناتی در همین زمینه ایراد کرد .

در این موقع یکی از خبرنگاران از ایشان سئوال کرد که در این مدت‌بازدید و اقامت فرهنك ایران‌را چگونه دیده اید وی درجواب اظهار ـ داشت آنچه در نظر من جالب بود پیشرفت کشاورزی و صنعت در ایران بود خوشبختانه در کشور ایران مدارس کشاورزی و صنعتی زیاداست واین همان چیزی است که کشور ایران و اردن بیش از هر چیز به‌آن احتیاج دارند .

آقای شنقیطی در مورد مدارك تحصیلی اردن گفت با مذاکراتی‌که بعمل آمده است مدارك تحصیلی کشوز اردن در ایران‌برسمیت‌شناخته میشود و قرار است در طرف همین هفته ۱۵ نفر از دانشجویان اردن‌برای ادامه تحصیلات بایران‌مسافرت‌نمایند البته برای سالهای آتی نیزدر نظر است دوشیزگان دانشجو را نیزجهت ادامه تحصیلات خانه‌داری‌وکشاورزی وهنری بایران اعزام داریم .

وزیر فرهنك اردن افزود که در اردن ما هنوز موفق بتاسیس دانشگاه نشدیم تنها دانشکده علوم‌ـ کشاورزی ودانشسرایعالی درست کرده ایمولی ازلحاظ دبستان و دبیرستان از جمله کشور های پیشرو هستیم که ١٧٫٥ در صد از مردم کشور به تحصیل‌در کشور پرداخته اند ، درسه‌دانشکده اردن جمعا ٥٠٠ دانشجو مشغول تحصیل میباشند .

البته این رقم رفته رفته بیشتر خواهد شد زیرا اعلیحضرت ملك‌حسین پادشاه اردن نسبت به‌پیشرفت فرهنك درکشور اردن اهمیت‌فراوان میدهند و گاهی از نزدیك بدون اطلاع قبلی از مدارس بازدید می ـ نمایند و نواقص موجود را تذکرمی‌ـ دهند . علاقه مخصوص پادشاه اردن به پیشرفت فرهنك ما را به سر حد موفقیت خواهد رسانید .

آقای شنقیطی تاکنون بطورخصوصی بکشور های سوریه و لبنان و بطور رسمی بکشور های ترکیه ـعربستان‌ـ سودان ـلیبی و مراکش‌مسافرت‌نموده است .

وزیر فرهنك اردن در خاتمه مصاحبه اظهار داشت پیشرفت فرهنك ایران وترکیه یکسان است‌تاسیسات فرهنگی که در ترکیه موجود میباشد در ایران هم وجود دارد .کشوراردن بکشور ترکیه نیز تعدادی دانشجو جهت ادامه تحصیلات اعزام داشته است .امیدواریم که دانشجویان ایرانی که علاقه زیادی به زبان‌عربی وکشور های عربی دارند برای تکمیل معلومات خود بکشور اردن مسافرت نمایند . در خاتمه با ذهم لازم‌میدانم از مهمان نوازی و خوش رفتاری‌فرد، فرد ایرانیان که از من و همراهانم بعمل آوردند اظهار تشکر نمایم .

در این موقع آقای دکترنیساری مدیر کل وزارت فرهنك‌به‌نمایندگی از طرف وزیر فرهنك ضمن تشکر از مخبرین جرائد اظهار داشت پس از تشریف فرمائی اعلیحضرت ملك‌حسین پادشاه هاشمی‌اردن‌وروودآقای‌شیخ‌محمد امین شنقیطی وزیر فرهنك اردن‌مایه خوشوقتی وزارت فرهنك ایران‌است امیدواریم که‌مسافرت ایشان‌به بایران سرآغاز یك رابطه جدید بین ایران واردن محسوب گردد .

رابطه فرهنگی ایران و اردن بسیار قدیمی است و این دو کشور مناسبات بسیاری از قبیل مذهب و تمدن باهم دارند در مورد دانشجویانی‌ که از اردن در طرف این هفته‌بتهران خواهند آمد بسیار خوشحال هستیم امیدواریم که این عده موفق وپیروز ازایران مراجعت نمایند و هرسال بر تعداد آنها افزوده شود لازم‌میدانم‌در خاتمه بگویم که مسافرت شمابایران خاطره عمیقی در دل ما بجای‌گذارد که هیچگاه‌فراموش نخواهیم کرد.

در این موقع آقای طوسی‌رئیس اداره تبلیغات وزارت فرهنك‌آلبومی از عکسها و مطالب چاپ شده‌مربوط بمسافرت وزیر فرهنك اردن‌بمشارالیه تقدیم داشت که مورد توجه قرار گرفت ،ضمنا از طرف اداره هنرهای زیبا ووزارت‌فرهنك آلبوم‌های‌مینیاتور ونفیس که حاوی عکسهای‌مسافرت بود بوزیر فرهنك و همراهان اهداء گردید .

وزیر فرهنك اردن ساعت هشتو نیم صبح امروز تهران را بقصدکشور اردن ترك کرد .

پاسخ بنگاه برق

بسیارکم وبسیارزیاد !

این‌نامه ازمدیرعامل بنگاه برق تهران رسیده است:

اداره محترم روزنامه‌اطلاعات

ضمن شماره ۱۰۲٤٤ درحاشیه اخبار بعنوان (چراخندیدم) شرحی چاپ شده‌بود که‌لازم است پاسخ آن داده شود .

آنچه که درباره قطع برق ومقایسه آن‌بادیگر شهرهای جهان طـی مصاحبه عرض شد موضوع میزان «احتمال قطع‌برق» درشهری بـوده است یعنی اگر شهری تعداد منابع تولیدش بیشتر وشبکه ووسائل توزیع آن مدرن ترباشد میزان احتمال خاموشی درآن شهر کمتر وبرعکس هرقدر این منابع‌کمتر باشد احتمال‌قطع‌برق در دوره معین ازآن زمان درآن بیشتر است ونمی‌توان شهری رایافت که احتمال خاموشی درآن صفر باشد. در پاریس و نیویورك ولندن این احتمال بسیار کم‌است ولی درتهران بسیار زیاد بوده که خوشبختانه باعملی شدن شبکه جدید بسیار کم گردیده واز این کمترهم خواهد شد وهراندازه که‌توجه بیشتری بموضوع برق این شهر بزرك بشود احتمال خاموشی بصفر نزدیکتر خواهد شد.

اتفاقا درصورتی که نـویسنده محترم مقاله باخبار روزنامه‌اطلاعات سال‌های قبل‌مراجعه فرمایندخواهند دید که جای ایشان نزدیك بدوسال پیش درشهرنیویورك خالی بودکه خیلی خوب‌بخندندزیرا این‌خاموشی درحدود سی‌وپنج دقیقه در آنجاطول کشید.

اماراجع به‌بیمارستان وعمل لوزه اگرآقای حاشیه‌نشین بیشتر در وضع برق بیمارستانهای نیویورك یابرلن توجه فرمایندباین نکته‌بزرك برخواهند خوردکه درآنجا هاامکان ندارد بیمارستانی افتتاح شود مگر آنکه از لحاظ منبع نیروی بـرق کومکی ومستقل خود (علاوه بـر نیروی شهر) اطمینان کامل پیدا نمایند منظور منبع نیروی کوچکی است که هنگام خاموشی برق‌شهر (بهرعلتی که میخواهد باشد) در بیمارستان بطور خودکار بکارمیافتد وکلیه دستگاههای اطاق عمل ونقاط خیلی حساس بیمارستان را (از قبیل ماشینهای پرورش نوزادان نارسیده)نیرو میدهد.

بنگاه برق هم بسهم خود تلاش نموده‌واعلام‌داشته است که‌بیمارستان ها واماکن حساس میتوانندبه‌بنگاه مراجعه نمایند که علاوه برمنبع نیروی کومکی خود اقدام کنندواز دوکابل مختلف (باکابل کشی مخصوص) نیرو بگیرند تااگر در پستی خاموشی غیر مترقبه‌ای‌ایجاد شد نیرو راکابل دیگر برساندولی متاسفانه برخی از آقایان از نظر خرج آن زیربار نرفته‌اند ودر این صورت مسئول‌خطرات‌ناشیه شخص مدیر مسئول بیمارستان است نه‌برق تهران .

مدیر عامل بنگاه برق تهران
سرتیپ مهندس آجودانی

***

باتوجه بتوضیحات مدیر عامل محترم بنگاه‌برق واینکه ایجاد و توسعه شبکه جدید احتمال خاموشی درتهران را بصفرخواهد رساند ،امید است نقص بر ق‌تهران بکلی برطرف شود . ولی چند تذکر نیزدراین باره بیمناسبت نمیباشد .

۱ـ نوشته‌ایم«درپاریس ونیویورك‌ولندن این‌احتمال(احتمال‌قطع ناگهانی برق) بسیار کم است ولی درتهران بسیار زیاد ...» اصل مطلب برسر همین «بسیار زیاده» است ، زیرا چنانکه میدانیم تفاوت بسیار کم وبسیارزیاد بسیار بسیار زیاد استو‌باصطلاح‌جبری این تفاوت بین ازمنهای بینهایت تا باضافه بینهایت میباشد !وچون ماهم نوشته بودیم که‌احتمال قطع‌برق در شهرهای بزرك آمریکا واروپا بسیار کم‌ودر تهران بسیار زیاد است ،اذاین لحاظ اختلاف تعبیری بابنگاه برق باقی نمیماند .

۲ـ بدون آنکه لازم‌باشد باخبار دوسال پیش مراجعه کنیم ، چون در دوسال گذشته یعنی ازتاریخ آخرین خاموشی نیویورك دیگر برق آنشهر قطع نشده است میتوانیم بگوئیم در نیویورك دوسال‌میگذرد ولی خاموشی روی‌نمیدهد واگردر تهران‌هم درفاصله دوسال هیچ خاموشی‌روی‌ندهد تحصیل حاصل و عنایت مطلوب است ٠ واین همان احتمال خاموشی نزدیك بصفر میباشد .

۳ـ درخصوص برق بیمارستان ها وذکر این حقیقت که‌دراروپاو آمریکا امکان ندارد بیمارستانی بدون برق کمکی ومستقل افتتاح شود ، ولی‌در تهران اینکار رامیکنند ، بامسئولین بیمارستانها است جواب بدهندکه چرا بدون ایجاد برق کمکی بیمارستان را دایر میکنند ؟و حتی توصیه‌های بنگاه برق‌هم بعذر اینکه خرجشان زیاد میشود ، بخرجشان نرفته ونمیرود ؟ واقعا تکان دهنده‌است که‌کسی زیر عمل جراحی بعلت قطع‌ناگهانی برق جان‌بسپارد وخون‌اودراین میان لوث شود .

مقدمات اجرای قانون مالك ومستأجر فراهم شد

- **مال‌الاجاره بتناسب ترقی یاتنزل هزینه زندگی تعیین میشود**
- **رسیدگی به اختلافات مالك ومستاجر در مراجع قضائی انجام میشود**
- **قانون جدید برای تمام کشور نیست بلکه باتوجه بـه مقتضیات اقتصادی واجتماعی محل بمورد اجراگذاشته میشود**

سخنگوی وزارت دادگستری‌اعلام کرد : مقدمات اجرای قانون مالك و مستاجر ا زهر جهت فراهم شده است در قانون جدید مالك و مستاجر اصل رضایت طرفین ملاك و پایه تعیین مال الاجاره قرار داده شده است . طبق قانون جدید ، مال الاجاره به تناسب ترقی و یاتنزل هزینه زندگی تعیین میشود و مالك هنگامی‌می ـ تواند درخواست اضافه نمودن مال ـ الاجاره رابنماید که از تاریخ‌استفاده مستاجر در مورد اجاره سه سال گذشته باشد .

موضوع دیگری که در قانون پیش بینی شد ٥موضوع حق کسب و پیشه و بازرگانی «حق سرقفلی»است که‌برای مستاجر در این موارد در نظر گرفته شده است .

پیش از وضع این قانون نیزعرفا صحبت از حق سر قفلی میشد ولی چون متکی به مقررات و نظاماتی نبود ا زاین لحاظ ایجاد اختلافاتی بین مالك و مستاجر میکرد ولی با مقررات تازه ای که در این‌خصوص وضع شده است این موضوع‌مشمول نظامات و ترتیباتی شده است تا از بروز اختلاف حتی المقدور جلو گیری شود .

مراجع رسیدگی

راجع به مراجع رسیدگی وآئین دادرسی نیز در قانون تازه مقررات جامعی وضع‌گردیده باین معنی که اولا رسیدگی به اختلافات بین مالك ومستاجر از صلاحیت سازمانهای اداری خارج شده است و اینموضوع در صلاحیت مراجع قضائی وزارت دادگستری قرار گرفته است باین ترتیب هیئتهای رسیدگی منحل گردیده است .

ثانیا بمنظور تسریع در رسیدگی پاره ای از احکام محاکم در این خصوص قطعی شناخته شده و در موارد دیگر فقط قابل پژوهش قرار داده شده است؟ وبا اینکار از طول مدت دادرسی وتشریفاتی که موجب تطویل کار میگردید کاسته شده است .

حق‌تقدم مستاجرین قبلی

ضمنا بمنظور پیشرفت و توسعه کامل کار های ساختمانی که از مهمترین مسائل مورد نیاز است در قانون جدید پیش بینی شده که‌مالك بمنظور تجدید ساختمان بتواند با پرداختن‌حق کسب و پیشه و تجارت اقدام به تخلیه مورد اجاره بنماید ، ضمن ابرای اینکه حقی از مستاجرین تلف نگردد به مستاجرین قبلی پس از رد وجهی که‌گرفته اند حق تقدم در اجاره داده شده است بعلاوه‌چون بیشتر ساختمانهای کهنه و قدیمی‌از لحاظ بهداشتی‌مخاطراتی‌برای‌ساکنان آن ایجاد میکرد در این موارد هم به مالك اجازه داده شده‌است‌تاتخلیه محل وابااین ترتیب از دادگاه‌تقاضا نماید .

رعایت مقتضیات اقتصادی‌واجتماعی

نکته دیگری که لازم است گفته شود اینستکه قانون تازه مالك و مستاجر مثل آئیننامه قبلی اصولا برای‌تمام کشور نیست بلکه چون مقتضیات اقتصادی و اجتماعی محل د رحسن اجرای قانون موثر است از این لحاظ این قانون در نقاطی اجرا میشود که قبلا آئیننامه تعدیل در آن نقاط اجرا میگردید همچنین درنقاطی اجرا خواهد شد که برحسب مقتضیات وزارت دادگستری اجرای قوانین را لازم بداند .

شاگرد ممتاز

آقای بیژن رحمدل

دانش آموز سال پنجم دبستان فرمانیه در سال تحصیلی ۳۸ و۳۹ شاگرد ممتاز شناخته شد.

ضمنا اولیای محترم‌دبستان مزبور از اخلاق و رفتار مشارالیه کمال رضایت را دارند.

شورایعالی وزارت کار

صبح امروز نهمین جلسه هفتگی شورایعالی وزارت کار در دفتر آقای عبدالرضا انصاری وزیر کار باحضور آقایان معاونین ، مدیران کل وروسای ادارات وزارتخانه تشکیل گردید.

در این جلسه ابتدا هریك ازآقایان خلاصه اقدامات خود را در هفته‌گذشته باطلاع شورا رسانیدند . سپس‌آقای وزیر کار دستورات لازم در مورد تسریع در امور مربوطه صادرنمود .

جلسه شورایعالی وزارتی ساعت ۱۰ صبح خاتمه یافت .

مقامات احزاب ملیون و مردم اعلام کردند:

نزاع گرمسار ناشی از مبارزات انتخاباتی نبود

گزارشی که‌ازخبرنگار مادرگرمسار رسیده حاکیست که‌درقریه «ارادان» بین اعضای حزب ملیون وحزب‌مردم نزاعی درگرفته که درآن‌شانزده‌نفر مجروح شده‌اند وبیست نفر باتـهام دخالت درنزاع بازداشت گردیده‌اند

پانزده نفراز مجروحین عضوحزب ملیون ویك نفر از اعضای حـزب مردم‌بوده اند.

٦نفر بستری‌شدند

نزاع روزچهارشنبه روی داد و محل آن دربازار «ارادان» بودشش نفراز مجروحین‌در بیمارستان‌بستری شدند وبقیه پس‌از پانسمان مرخص گردیدند.

ضمنا نزاع دیگری بین اعضای این دوحزب‌درمحل آسیاب‌موتوری سیدجلال کاظمی روی داد. مامورین ژاندارمری‌به بدستور. بازپرس تاعصر دیروز بیست‌نفرازمتهمین رادستگیر کردند واینك‌میرسعیدی بازپرس گرمسار مشغول تحقیق از آنهامی‌ـ باشد.

حمله به‌مغازه وآسیاب

ضمن نزاعی که دربازاروذرگرفت عده‌ای دردکان حاج عبدالحسین یغمائی راشکستند وعده‌ای دیگر نیز به‌آسیاب موتوری سید جلال کاظمی ورنجبر حمله کرده پس از شکستن درآسیاب سیدجلال‌رنجبر راکتك مفصلی زدند واین دو نفر مدعی شده‌اند که مهاجمین‌چهارصد تومان پول وپنج کیسه گندم رانیز بیغما برده‌اند.

اینك برای‌حفظ امنیت پنج نفر مامور ژاندارم در «ارادان» گماشته شده‌اند.

نزاعی حزبی نبود

آقای دکترکاسمی‌دبیرکل حزب ملیون امروزدرمورد دعوای‌دودسته از افراد حزب ملیون وحزب مردم دریکی ازدهات گرمسار بخبرنگار ماگفت :دراین مورد بند ماطلاعی ندارم اما همینقدر میدانم که‌دعوا گویابرسر موضوع آب بوده است وامور حزبی باعث این نزاع نشده است.

اختلاف محلی بود

مقامات حزب مردم نیز در باره این نزاع اظهارداشته‌اند که‌موضوع به‌مبارزات انتخاباتی ارتباطی‌نداشته وصرفا جنبه اختلاف محلی داشته است.

حوادث شمیران

* ساعت ده و نیم صبح دیروز محمد کودك دو ساله حسن درویش علی ساکن رستم آباد در غیاب والدینش به آب انهار منزل افتاد و غرق شد پرونده این جریان از طریق کلانتری رستم آباد تعقیب میشود .

* ساعت چهار بعد از ظهر دیروز اتومبیل شماره ۲۰۹۰٤ بـه رانندگی ادموند در جاده شمیران باعابری بنام عباس تصادف کردو ویرا مجروح نمود . مجروح بـه بیمارستان اعزام شد و راننده دستگیر گردید .

* دیروز شخصی بنام جلال ساکن قلهك‌بااستفاده‌ا زخلوت‌بودن‌منزل بسروقت دختر۹ ساله همسایه بنام ام‌البنین رفت‌وبامقاومت‌دختر مزبور مواجه شد هنگامیکه برای اجرای منظور پلید خود تلاش میکرد مادر ام البنین سر رسید و جلال متواری شد ولی پس از چند ساعت بوسیلـه مامورین انتظامی دستگیر گـردید تا بعنوان مزاحمت تحت تعقیب‌قرار گیرد .

حوادث شهری

*ساعت شش‌و نیم بعداز ظهر دیروز چوپان ۲٥ساله‌ای بنام‌ابوالفضل برای آب‌تنی به‌قنات بهشتی واقع در نزدیکی شهرری رفت ولی چون بفن شنا آشنائی نداشت در قنات آب غرق شد .

*ساعت نه‌شب گذشته یکدستگاه تراکتور براننـدگی قاسم عبدی‌فرزند عباس که از صحرای اطراف قریه قمصر واقع‌در نزدیکی شهرری بطرف قریه میرفت بعلت‌نداشتن چراغ درچاه قنات سقوط کرد ٠ راننده تراکتور جانسپردو دونفر سرنشینان آن بنام اصغر واکبر عبدی بشدت مجروح گردیدند ودر بیمارستان فیروزآبادی بستری شدند هنوز تراکتور از قعرچاه قنات خارج نشده است .

جوانی گم شده

منصور ثابت قاسمی (عکس‌فوق) پنجروز است مفقود شده‌کسانیکه از وی‌اطلاع دارند بخیابان ناصرخسرو مروی کوچه حاجیبامنزل قاسمی‌اطلاع ‌داده خانواده اورا خشنود نمایند .

نرخ سه‌روزهٔ میوه وتره‌بار

امروز شهرداری تهران نرخ مشروح سه‌روزه میوه و تره‌بار را اعلام کرد. این نرخ از امروزتاپس فردا درمیدانها ودکانها بایدمراعات گردد :

نرخهای کلی‌مربوط‌بمیدان‌ونرخهای جزئی مربوط به‌خرده فروشی است

خیار دورشهر مرغوب در میدان هرصدعدد ۱۱۰ریال ـ خرده‌فروشی هرعدد ۱٫٥۰ریال ـخیار اصفهان هرصدعدد ٥۰ریال خرده فروشی هرعدد ۰٫۷٥ ریال ـ خیار همدان هرصد عدد ۱۰۰ریال خرده‌فروشی هرعدد ۱٫٥۰ریال‌ـ خیار زرد متفرقه هرصد عدد ۲۰ریال خرده‌فروشی هرعدد ۰٫٥۰ ریال ـ خیار طـارم هرصدعدد ۱۳۰ ریال خرده‌فروشی هرعدد ۲ریال ـگوجه فرنگی‌درست هرکیلو ۸ الی ۱۲ریال‌خرده‌فروشی هرکیلو ۱۰الی‌۱٦ریال‌ـ کدومرغوب دولاب‌صدعدد ۱٥۰ریال‌خرده‌فروشی هرعدد ۲ریال ـکدومتفرقه‌درجه‌دو صدعدد ۱۰۰ریال خرده فروشی‌هر عدد ۱٫٥۰ریال ـ بادمجان ورامین مرغوب صدعدد ۱۰۰ریال خرده فروشی هرعدد ۱٫٥۰الی ۲ریال ـ بادمجان اصفهان صدعدد ۸۰ ریال خرده‌فروشی هرعدد ۱ریال ـسیب زمینی اسلامبولی هرکیلو ۱۱ ریال‌ـ خرده‌فروشی هرکیلو ۱٤ ریال ـ بادمجان قلمی هرصدعدد ۲۲۰ریال خرده‌فروشی هرعدد ۳ ریال ـسیب زمینی‌آمریکائی هرکیلو ۱۱ریال خرده فروشی هرکیلو ۱٤ ریـال‌ـ گیلاس صورتی دورشهر هرکیلو ۲۲الی ۲٥ریال خرده‌فروشی‌هرکیلو ۲۷الی ۳۰ریال ـگیلاس سیاه خراسان اعلاهرکیلو ۳۰ ریـال خرده‌فروشی هرکیلو ۳۹ ریال ـ گیلاس اردبیلی هرکیلو ۱٥ ریال خرده فروشی هرکیلو ۱۸ ریال ـ آلبالو مرغوب هرکیلو ۱۰ ریال خرده فروشی هرکیلو ۱۳ ریال ـ هلودورشهر هرکیلو ۱٦ ریال‌خرده فروشی هرکیلو ۲۰ ریال‌ـ هندوانه بابلی هرکیلو ۳ریال خرده‌فروشی هرکیلو ٤ریال ـ هندوانه قرقهر کیلو ٥ریال خرده‌فروشی هرکیلو ٦ریال ـ طالبی‌تیرورامین هرکیلو ۸الی۱۱ریال‌خرده‌فروشی‌هرکیلو۱۱ الی‌۱٤ریال ـ گرمك تیرورامین هرکیلو ٦ریال خرده‌فروشی‌هرکیلو ۸٫٥۰ریال‌ـ گرمك کاشان‌هرکیلو ۳ریال‌خرده‌فروشی‌هرکیلو ٤ ریال‌ـ طالبی سیاه پوست کاشان‌هرکیلو٤ ریال ـ خرده فروشی هر کیلو٥٫٥۰ ریال ـ طالبی سمنان هر کیلو٥٫٥۰ ریال خرده فروشی هر کیلو ٦٫٥۰ الی ۸٫٥۰ ریال سیب گلاب اعلا هر کیلو ۲۰ ریال خرده فروشی هر کیلو ۲٥ ریال هویج هر کیلو ٦ ریال خرده فروشی هر کیلو ۸ ریال غوره عسکری هر کیلو ۸ ریال‌خرده فروشی هر کیلو ۱۰ ریال انگور یاقوتی اعلا درجه یك هر کیلو۱٥ ریال خرده فروشی هر کیلو ۱۸ ریال پیاز هر کیلو ۳ الی ٤ ریال خرده فروشی هر کیلو ٤الی‌٥ریال انگور یاقوتی درجه دو هر کیلو ۱۱ ریال خرده فروشی هر کیلو۱٤ ریال گرمك درجه دو هر کیلو ٤ ریال خرده فروشی‌هر کیلو ٥٫٥۰ ریال .

نرخهای بالا حداکثر قیمتو نرخ فروش جنس در میادین بوده والبته بر حسب کثرت بار و عرضه زیاد ممکن است‌اجناس‌با نرخهای‌کمتری در میادین‌بفروشندگان فروخته‌شود. علیهذا مصرف کنندگان بایستی اجناس خود را بر اساس صورت حساب خرید باردر میدان‌با احتساب سود صدی سی خریداری نمایند و کلیه فروشندگان مکلفند صورت حسابهای خود را روی بار نصب نمایند.

تبریکات

جناب آقای تیمسار سرلشگر ضرغام وزیر محترم دارائی

انتصاب جناب آقای دکتر زاهدی که یکی‌از صاحبمنصبان لایق و درستکار می باشند به‌معاونت وزارتدارائی به‌آنجناب تبریك عرض می نمائیم .

آ‌ـ۱۲٤۸۳ — **اتحادیه صنف آرایشگاران‌تهران‌وحومه**

جناب آقای دکتر مصطفی اورندی

انتصاب جنابعالی را بسمت مدیر عامل کارخانه شیر پاستوریزه تبریك عرض نموده موفقیت آنجناب را آرزومندیم .

مهندس محمد اسمعیل انصاری ـ عباس رادفر ـ حسن ابری

برنامه‌های جدید شکوفه نو

ایده‌آل خانواده‌ها ـ جوانان وکارگران وزحمتکشان تهران است

تلفن ۲۰٤٦۸ـ۲٦۰۸۰

گورینگا چیست

قابل توجه

تلفنهای شرکت نسبی دکتر سید عبدالله رضاعی وبرادران به ٦۱۰۹۱ و٦۱۰۹۲ تغییر یافت آ‌ـ۱۲٤٤٥ ۱ـ۲

آگهی مناقصه خرید حبوبات

سررشته‌داری تیپ ٥پیاده قزوین حبوبات مشروحه زیر را طبق شرایط پائین بمناقصه میگذارد

۱ـ نخود مرغوب بمقدار ۱۲تن باصدی بیست وپنج کسرو اضافه
۲ـ لوبیا درهم ۱۲تن باصدی بیستو پنج کسر واضافه
۳ـ لوبیا چشم بلبلی ۱٥ تن باصدی بیست و پنج کسرو اضافه
٤ـ عدس مرغوب ۳۰تن با صدی بیستو پنج کسرو اضافه
٥ـ ماش مرغوب ٥تن باصدی بیستو پنج کسرو اضافه
٦ـ لپه مرغوب ٤تن با صدی بیستو پنج کسرواضافه
۷ـ خرما مرغوب ۱۰ تن باصدی بیستو پنج کسرو اضافه
۸ـ کشمش آفتابی مرغوب ۸تن باصدی بیستو پنج‌کسرواضافه
۹ـ لیمو مرغوب‌مینابی‌۱٥۰۰ کیلوبا صدی بیست‌وپنج کسرو اضافه
۱۰ـ زردچوبه قلم ۷۲۰ کیلو باصدی بیستو پنج کسرواضافه
۱۱ـ فلفل نکوبیده سنگاپوری ۸۰کیلو با صدی بیستو پنج کسرو اضافه

الف‌ـ مدت پیمان یکسال از تاریخ انعقادپیمان خواهد بود

بـ محل تحویل انبارسررشته‌داری (دخانیات)میباشد

جـ هزینه‌درج آگهیو هزینه ثبت‌سند وهرگونه مالیات و عوارض بعهده پیمانکار است

دـ نوع حبوبات بایستی کاملا مرغوب و مورد پسند کمیسیون دریافت تیپ باشد

هـ ارزش حبوبات تحویلی ماهیانه پس‌ازصدور اسناد انجام‌تشریفات مالی پرداخت میگردد

و ـ پیشنهاد دهندگان بایستی مبلغ ٥۰۰۰۰ ریال بعنوان سپرده بانکملی ایران شعبه قزوین بحساب دارائی تیپ٥ تسلیم نمایند و یك نسخه ازپیشنهاد خودراباپست سفارشی به‌آدرس تهران اداره بازرسی مالی ارتش ارسال دارند و قبض سفارش باید ضمیمه پیشنهاد باشد.

ز ـ برای انجام پیمان پیمانکار بایستی صدی ده‌مورد معامله را تضمین بانکی ویا اعتبار نقدبسر رشته‌داری تیپ تسلیم نمایند وتا پایان پیمان نگهداری خواهد شد.

حـ پیشنهادات بایستی تا ساعت ۸صبح روزمه شنبه ۲۱تیر ماه۳۹ بدفتر سررشته‌داری تحویل شده باشد و پس از انقضای مدت مزبور پیشنهادی پذیرفته نخواهد شد.

ط ـ پیشنهادات واصله در ساعت ۹صبح روزسه شنبه ۲۱تیرماه بازو قرائت وحضور پیشنهاد دهندگان دراین جلسه آزاد و برنده‌حداقل پیمان منعقد خواهد شد.

ی ـ سررشته‌داری تیپ درردیا قبول یك‌یا کلیه پیشنهادات مختار خواهد بود .

نمونه اجناس مورد پیمان درانبار سررشته‌داری تیپ موجود است و پیشنهاد دهنده قبل‌از تسلیم پیشنهاد میتواند بدفتر سررشته‌داری تیپ مراجعه و پس‌از بازدید نمونه پیشنهاد تسلیم کند.

آ‌ـ۱٤٤۷۲ — سررشته‌داری تیپ٥ پیاده قزوین

آگهی مجمع عمومی عادی‌شرکت سهامی کوهرنك

بدینوسیله باطلاع کلیه سهامداران شرکت سهامی کوهرنك میرساند که مجمع عمومی عادی شرکت در ساعت ٥ر۸ صبح روزشنبه ۱ر٥ر۳۹ در مرکز شرکت (اصفهان) تشکیل میشود . خواهشمنداست طبق اساسنامه شخصاً در جلسه مزبور حضور بهمرسانیده و یا نماینده تام‌الاختیار خودرا کتبا معرفی فرمائید.

دستور جلسه
۱ـ رسیدگی به بیلان
۲ـ انتخاباب بازرسان
۳ـ خط‌مشی آتی شرکت

مدیر عامل شرکت سهامی کوهرنك ـمهندس مرعشی

آگهی دعوت مجمع عمومی

شرکت تعاون مصرف کارکنان وزارت گمرکات و انحصارات‌ـ مجمع عمومی عادی و فوق‌العاده شرکت در تاریخ سه‌شنبه ٤ مردادماه ۱۳۳۹ ساعت ٥½ بعداز ظهر درباشگاه سیلوی تهران تشکیل میگردد.

از کلیه سهامداران تقاضا میشود که در روزو ساعت‌مقرر حضور بهمرسانند.

دستور جلسه
۱ـ استماع گزارش هیئت مدیره و بازرسان و تصویب آن
۲ـ تصویب ترازنامه سال‌۱۳۳۸ وخط‌مشی شرکت
۳ـ انتخابو یا تجدید ٤نفراز اعضاء هیئت‌مدیره و علی‌البدل وبازرسان

تایب‌رئیس‌شرکت‌تعاونی مصرف کارکنان گمرکات و انحصارات
محمد مهدی رفیع — آ‌ـ۱٤٤٦۰ — ۱ـ۲

تجدید آگهی مزایده

چاپخانه ارتش تعداد ۹ دستگاه ماشین‌چاپ‌صحافی‌موجو درا مجتمعا بطور مزایده بفروش میرساند علاقمندان میتوانندهمه‌روزه‌ازساعت۹تاساعت۱۲با مراجعه بچاپخانه ارتش واقع درخیابان سوم اسفند جنب وزارت‌جنك‌ماشینها ودستگاههای مزبور راازنزدیك رویت وبرك مشخصات وشرایط معامله را دریافت نمایند .

کسانی میتوانند درمزایده شرکت نمایند که‌مبلغ پنجاه هزار ریال ودیعه‌بانکی بحساب ۹۰٥۳ بانك‌سپه مرکزی بحساب چاپخانه ارتش سپرده وعین‌فیش‌بانکی‌راضمیمه پیشنهادات‌خود درپاکت سربسته بعنوان(چاپخانه‌ارتش راجع بمزایده ماشینها) تاآخر وقت اداری روز سه‌شنبه ٤ر٥ر۳۹ تسلیم نموده‌باشند . ساعت ۱۰ صبح روز ٤شنبه ٥ر٥ر۳۹ کلیه پیشنهادات واصله در حضور کمیسیون‌مربوطه‌باز وقرائت خواهدشد .

حضور پیشنهاد دهندگان در جلسه مزایده آزاد است به پیشنهاداتی که فاقد ودیعه‌بانکی باشد ویااینکه بطور تفکیك برخی ازماشینهارابرای‌مزایده انتخاب نموده‌باشند ترتیب اثر داده نخواهد شد چاپخانه ارتش در ردو قبول پیشنهادات مجاز خواهد بودضمنا هزینه‌های مربوط بمزایده بعهده خریدار خواهد بود .

رئیس آجودانی کل ستاد بزرك ارتشتاران
دریادارشیبانی
آ‌ـ۱٤٤۲٦ — ۱ـ۲

تلمبهٔ برسفورد

برای منازل ـ شنا و رچاه عمیق ـ فروشگاه برسفورد ـ خیابان سعدی تلفن ۳۵۸۱۵

اطلاعات

یکشنبه پانزدهم محرم‌الحرام ۱۳۸۰ـ دهم ژوئیه ۱۹۶۰ — سال سی‌وپنجم ـ شماره ۱۰۲۵۲

شاهنشاه درزمینه لزوم تربیت کارگران وافرادمتخصص بوزیرکار تاکید فرمودند

طی شرفیابی بحضور شاهنشاه آقای عبدالرضا انصاری وزیر کار گزارشی از جریان کار هیئت نمایندگی ایران در چهل و چهارمین دوره اجلاسیه کنفرانس‌بین‌المللی کارو همچنین فعالیت های وزارت کار و سازمان بیمه های اجتماعی کارگران معروض داشتند .

اعلیحضرت همایون شاهنشاهی به آقای وزیر کار فرمودند :

برنامه تعلیمات حرفه‌ای که برای تربیت کارگران‌متخصص ـ سرکارگر استادکار و غیره ترتیب داده شده برنامه ایست بسیار مفید و اثرات نیکوی آن‌در توسعه اقتصادیات و پیشرفتهای عمرانی که در مملکت اجرا می‌شود محسوس‌و ثمربخش خواهدبود . وزارت‌کار بایستی‌برنامه های وسیع‌ومفصل تری‌دراین‌زمینه فراهم‌نموده و در سرتاسر کشور بموقع اجرا بگذارد و ازاین راه به بهترین وجهی از نیروی انسانی استفاده کند .

آخرین خبر

حریق چاه‌نفت‌شدت‌میابد

۷۴ نفراز مهندسین ومتخصصین ایرانی مشغول خاموش کردن حریق هستند ولی شعله‌های آتش هرلحظه بیشتر زبانه میکشد

خبرنگار ما در گرگان که‌برای بازدید از چاه نفت مشتعل شماره ۳ بمحل چاه رفته و از آتش سوزی‌آن بازدید کرده و نظریات مهندسین مربوطه را درباره خاموش کردن آتش نفت سئوال نموده است اولین گزارش خودرا پس از بازدید چاه نفت مشتعل شماره ۳باینشرح‌اطلاع داده است .

از فاصله ده کیلو متری محل شعله های آتش که از چاه شماره ۳ زبانه میکشید بخوبی نمایان بود ولی هنگامیکه بمحل چاه رسیدم ناگهان شعله آتش خاموش شد و معلوم گردید که‌براثرریزش‌دیواره چاه ، حریق خاموش شده‌است .

بافرو نشستن شعله های آتش مهندسین و کارگرانی که در آنجا بودند خوشحال شدند ولی‌چون‌هنوز گاز از چاه متصاعد میشد وتنفس این گاز خطرناك بود باینجهت کارگران و مهندسین نمیتوانستند برای مهار کردن کامل چاه جلو بروند دوساعت باینترتیب گذشت و دیگر مهندسین و کارگران تقریبا اطمینان یافته بودند که چاه مشتعل نفت بکلی‌خاموش‌شده‌است‌ولی‌پس از دو ساعت ناگهان صدای انفجاری بگوش رسید و مجددا چاه نفت سرکش شماره ۳ پس‌از دو ساعت خاموشی مشتعل گردید مهندسین و کارگران که طی این دو ساعت مقدمات و وسائل کار را برای‌مهار کردن کامل چاه فراهم میکردند دوباره برای خاموش کردن چاه به فعالیت افتادند ولی این بار باذوق و شوق بیشتری کار میکردند زیرا اطمینان یافته بودند که بدون وجود متخصصین خارجی خواهند توانست چاه دیوانه را مهار کنند بهرحال تا هنگامی که من در محل چاه بودم شعله های آتش از چاه نفت شماره۳ زبانه میکشید دربارهٔ چگونگی مهار کردن چاه سرکش نفت از مهندسین مربوط تحقیقاتی بعمل آوردم نظر مهندسین مربوطه اینستکه خواهند توانست با موفقیت کامل‌بدون وجود متخصصین خارجی این چاه نفت سرکش را مهار کنند . هنگامیکه در آنجا بودم دوازده نفر متخصص ایرانی و سه نفر مهندس امریکائی برای کمك بمهار کردن چاه دیوانه وارد گردیدند . با ورود‌این‌متخصصین و مهندسین تعداد افرادی که برای خاموش کردن چاه نفت فعالیت میکنند به ۷۴ نفر مهندس و متخصص وکارگر رسید هم اکنون فعالیت برای خاموش کردن حریق این چاه نفت سرکش ادامه دارد ولی لحظه بلحظه شعله های آتشی که از دهانهٔ این چاه خارج می گردد بیشتر زبانه می کشد و از فاصلهٔ دورتری دیده میشود .

دادستانهای تهران و دیوان کیفر تغییر کردند

آقای فلسفی دادستان تهران

امروز کسب اطلاع شد که‌آقای حسین فلسفی رئیس‌شعبه دوم‌دادگاه جنائی بدادستانی تهران و آقای منوچهر پرتومعاون بازرسی کل کشور ودادستان سابق تهران به دادستانی دیوان کیفر منصوب گردیده‌اند.

آقایان علی اصغر شریف وصادق وزیری دادستانهای تهران و دیوان کیفر به مستشاری‌دیوان عالی‌کشور منصوب شدند.

فردا حاکم دوبی وارد تهران میشود

درساعت ده فردا حضرت شیخ‌راشدبن سعید حاکم دوبی بدعوت دولت‌ایران باهواپیما وارد تهران خواهد شد ودرفرودگاه از طرف مقامات دولتی مورد استقبال قرار خواهدگرفت . حضرت شیخ درمدت اقامت خود درایران بحضور شاهنشاه بار خواهد یافت‌وبانخست‌وزیر و وزیرامور خارجه و شخصیت های ایرانی نیز ملاقات ومذاکره‌خواهدکرد. حضرت شیخ‌راشدبن سعید مدتی در سواحل خزر به‌استراحت خواهند پرداخت .

حاکم دوبی درشیراز

خبرنگارما از شیراز گزارش میدهد که درساعت ۱۱ صبح روز گذشته حضرت شیخ‌راشدبن سعید حاکم‌شیخ‌نشین دوبی باتفاق ۹نفر ازهمراهان خود باهواپیمای اختصاصی وارد شیراز شد.حاکم شیخ‌نشین دوبی‌ساعت ۸صبح امروز باهواپیما بصوب اصفهان عزیمت کرد

در اصفهان

آخروقت‌امروزخبرنگار مادر اصفهان تلفنی اطلاع داد ساعت ده و بیست دقیقه صبح امروزحضرت شیخ‌راشد حاکم دوبی باتفاق همراهان با هواپیما از شیراز وارد اصفهان شد . در فرودگاه روسای ادارات انتظامی ، آقای‌سرهنگ وانقی‌رئیس سازمان امنیت و مهندس ملکی شهردار اصفهان از وی استقبال کردند .

عباس صبوحی خادم شاه وکشور

مدیر روزنامه مبارز صبح وصال

کاندیدای نمایندگی دوره بیستم مجلس شورای ملی درشهر ری میباشد ومعتقد است کلیه وطن‌پرستان حقیقی از حمایت بیدریغ نسبت به‌توفیق اودر این مبارزه کوتاهی نخواهند فرمود.

۱ـ۲ آ ـ ۱۲۲۵۷

فروشگاه خودکار

سفارشات تلفنی را انجام میدهد

در فروشگاه خودکار انواع مواد غذائی بطرز خالص بسته بندی شده و قیمت هریك معین و مشخص گردیده است

احتیاجات روزانه خود را بوسیله تلفن بالا اطلاع دهید حداکثر ظرف یکساعت به نشانی شما تحویل داده میشود

ساعت کار فروشگاه :

از ساعت ۶ صبح تا ۱۱ شب

قانون پولی وبانکی ابلاغ شد

امروز قانون بانکی وپولی کشور برای اجراء ببانك ملی ابلاغ‌شد . قانون بانکی و پولی کشور باید ظرف یکسال اجراء شود و بموجب آن بانك ملی که یك‌بانك بازرگانی دولتی و بانك ناشر اسکناس (مرکزی) است تبدیل به دوبانك بنام بانك ملی (بازرگانی) و بانك مرکزی (ناشر اسکناس) گردد . همچنین بموجب این قانون باید شورائی‌بنام شورای پول و اعتبار برای نظارت دقیق در امر اعتبارات و بانك ها تشکیل گردد .

بطوریکه از بانك ملی اطلاع میرسد بانك ملی برای اجرای قانون از تمام مهلت‌قانونی یکساله استفاده نخواهد کرد و اجرای آن درظرف مدتی کمتر از ۷ ماه عملی خواهد گردید .

برای رفع اختلاف رانندگان ومسافرین

اداره راهنمائی حدود شهر تهران را ازشهرداری‌خواسته

امروز خبرنگارما کسب اطلاع کرد که اداره راهنمائی و رانندگی طی‌نامه‌ای‌ازشهرداری و پلیس تهران درخواست‌کرده که حدود شهر تهران را معین کنند واحتمال دارد ادارات مزبور تاآخر این هفته‌حدود شهرتهران را باموافقت یکدیگر معین کنند و باین ترتیب قسمت‌اعظم اختلافات رانندگان تاکسی ومسافرین آنها برطرف خواهد شد .

چندی قبل اتحادیه دارندگان تاکسی وعده‌ای ازرانندگان تاکسی از بزرگی شهر تهران ومعلوم نبودن حدود تهران‌شکایت کردندرانندگان تاکسی‌ها درشکایت خود خاطر نشان ساخته بودند که معلوم نیست‌تاچه حدودی میتوانند مسافر قبول کنند چون شهر تهران درحال حاضرمحدود نیست و اکثر اختلافات راننده و مسافر تاکسی ازهمین‌جا سرچشمه میگیرد بامحدود شدن شهر تهران رانندگان تاکسی حق خارج شدن ازشهررا نخواهند داشت و طبق نقشه‌ای که از طرف ادارات شهرداری وراهنمائی ورانندگی معین خواهدشد مسافرحمل خواهند کرد .

حق‌فنی مهندسین شاغل درشهرستانها لغو میشود

- **موقتا بمهندسینی‌که پایه اداری دارند حق لیسانس‌تعلق میگیرد**
- **درمورد تامین اعتبار اشل جدید حقوق مهندسین‌هنوز از طرف وزارت دارائی اقدامی نشده است**

بطوریکه اطلاع حاصل شد حق فنی مهندسینی که در شهرستانها اشتغال بکار دارند لغو میشود . حق فنی مزبور ماهی سه هزاریال است که ازچندسال قبل بمهندسینی که درشهرستانها خدمت میکردند داده میشد .

علت لغو

علت لغو این مزایا اینست که اشل جدید حقوق مهندسین شامل کلیه مزایا هم میباشد در حقیقت تعیین میزان اشل بر اساس احتساب همه مزایای قانونی مهندسین بود بطوریکه حقوق مهندسین با اشل جدید کمتر از حقوق و مزایای‌سابق نخواهد شد . در مورد لغو این‌مزایا هنوز همه وزارتخانه ها اقدام‌نکرده‌اند زیرا بعضی از آنها معتقدند پس از صدور حکم جدید که آنهم بعد از تامین اعتبار کلی عملی میشود آنوقت باید مزایای مختلف را از حقوق آنهاکسر نمود اما دسته‌دیگر معتقدند که این پول از اول سال جاری حق کارمند نیست بجای اینکه بعد از او بگیریم بهتر آنست که از اول ندهیم مابه‌التفاوت اشل جدید وقدیم در هر صورت تاپایان سال جاری به آنها داده خواهد شد . دستور اخیر وزارت دارائی در مورد لغو حق‌لیسانس‌مهندسین نیز نظراین دسته را تلویحا تقویت نمود .

پایه اداری است

وزارت دارائی دستور داد که‌حق لیسانس کلیه مهندسین باید لغو شود باستثنای آنهائیکه پایه‌اداری دارند . علت این استثناءرا مقامات وزارت دارائی این‌میدانند که‌مهندسی که پایه اداری دارد در حقیقت از حقوق مهندسی استفاده نمیکند‌بلکه از حقوق یك لیسانس استفاده می‌نماید لذا تا وقتی برای او رتبه مهندسی صادر نشده کارمند اداری است که حق آنست از کلیه‌مزایای اداری هم بهره‌مند گردد . البته‌پس از آنکه برای این دسته ازکارمندان هم احکام جدید بر اساس اشل‌جدید مهندسی صادر شد حق لیسانس‌داده شده پس گرفته خواهد شد .

در اکثر وزارتخانه ها اقداماتی جهت تامین اعتبار جریان دارد موضوع‌مهم اینست که قانون اشل جدید مهندسین بعد از تصویب‌قانون بودجه سال ۱۳۳۹ ابلاغ شد و در نتیجه اعتبار آن باید از محل‌صرفه جوئی یا اضافه اعتبار تامین گردد و صرفه جوئی اکثر وزارتخانه ها هم کافی برای تامین این امر نیست بهمین علت باید وزارتخانه هاباکمك وزارت دارائی اعتبار مزبور راتامین کنند ووزارت دارائی هم‌هنوز اقدامی به‌تامین اعتبارنکرده وعلاقه‌ای‌باینکار نشان نمیدهد .

یك مقام مطلع مدعی بود تا معلوم نشود که تمام وزارتخانه ها جمعا به چقدر بودجه برای پرداخت اضافه مهندسین احتیاج دارند امکان‌تامین آن نیست .

تلفن ۶۳۲۸۲

منتظرشماست مهندسین و کارگران مابرای‌تعمیر وتزئین مسکن شما حاضرند ومجانا شمارا راهنمائی خواهند کرد .

سازمان تعمیر وتزئین‌مسکن

آ ـ ۱۲۴۷۵ ۱ـ۵

بنگاه کت آزمائی تا . .

یکی از کارمندان فرهنك کرمانشاهان را برنده‌یکی از جوائز سیصد هزار ریالی سری ۴۹۷ معرفی مینماید . ایشان‌آقای فتح‌اله‌افشاری هستند .

در نزدیکی کرمان صحرا آتش گرفت

۲۰ هزار من گندم سوخت

بعد از ظهر دیروزمزارع صحرای قریهٔ « بهجرد » واقع در نزدیکی کرمان طعمهٔ حریق گردید و دراین آتش سوزی که در یکصد هزارمتر مربع مزرعهٔ گندم رخ داد بیش از بیست هزار من گندم طعمهٔ حریق شد.

خبرنگار ما در کرمان مشروح این جریان را چنین گزارش می‌دهد :

بعد از ظهردیروز هنگامیکه‌اهالی قریهٔ بهجرد دست از کارکشاورزی کشیده و برای استراحت از صحرا بخانه های‌خودبازگشته‌بودندناگهان فضای قریه را دود فرا گرفت و کشاورزان که خسته و مانده بخانه مراجعت کرده بودند برای‌کشف علت این جریان از خانه‌ها خارج شده و دوباره بصحرا رفتند ولی هنگامیکه از قریه‌خارج شدندصحرا را غرق در آتش دیدند . شدت‌این آتش سوزی بحدی بود که دود غلیظ آن تا شهر کرمان هم که‌در نزدیکی قریه بود رسید و عده‌ای از اهالی شهر هم برای پیدا کردن محل آتش سوزی مسیر دود راکه در فضا پخش شده بود یافتند وبرای کمك باهالی قریه بهجرد شتافتند با کمك مامورین‌شهرداری وشهربانی سر انجام اطراف مزارعی که‌طعمهٔ آتش شده بود محاصره شد و از توسعهٔ آتش جلوگیری بعمل آمد و بالاخره پس از تلاش زیاد آتش خاموش شد وسعت مزرعهٔ بهجرد که طعمهٔ حریق شد باندازه مزارع یك‌ده ششدانگی بودو متعلق‌بعده‌ای از مالکین و کشاورزان کرمان می باشد .

بقرار اطلاع‌علت این آتش‌سوزی که منجر به از بین رفتن حاصل زحمت یکسالهٔ کشاورزان یك‌قریه شد بازیگوشی و شیطنت دوکودك خردسال بوده است که آتشی در صحرا افروخته‌اند واین آتش‌موجب شعله‌ور شدن مزارع گندم گردیده است.

کنگو ، جهنم اروپائیان

آخرین خبرها بعدازظهر

بروکسل ـ ۱۰ ژوئیه ـ رویتر ـ آسوشیتدپرس ـ شورش خونین سیاهپوستان کنگو ، در ایالات این کشور ادامه دارد و آخرین گزارشهای رسیده حاکی است که زدو خورد در شهر الیزابت ویل مرکزایالت«کاتانگا» شدید تر از هر نقطه دیگری است . چهار هواپیما پر از سربازان بلژیکی وارد این شهر شده اند و نبردخونینی میان آنها و شورشیان درگرفته است در این شهر قسمتی از قوای دولتی‌که به دولت وفادار مانده‌اند ، به نبردبا شورشیان پرداخته اند . تا حال چندین نفر از سیاهپوستان کشته شده اند . در عین‌حال‌گزارش میرسد که وضع سفید پوستان در شهر «لولیبورك» بسیار وخیم است .یکعده ۱۲۰۰نفری از آنها در محاصره شورشیان هستند و هر لحظه بیم آن میرود که قطعه قطعه شوند . این عده بوسیله یك پیام رادیوئی‌استمداد کرده اند . کنگو اکنون بیك پارچه آتش و طغیان‌تبدیل شده است .

در خلال این احوال هواپیما های سابنا ، پیوسته پناهندگان بلژیکی را به بروکسل وارد می کنند . حال عده ای از این زنان که حامله‌هستند، بسیار وخیم است . در فرودگاه بروکسل پناهندگان را بلافاصله‌با آمبولانس به بیمارستانها منتقل می سازند .

یکی از افسران عالیرتبه بلژیکی هنگامی که با هواپیما بسوی کنگو حرکت می کرد اظهار داشت که من برای عملیات کنگو ، اختیار نامحدود گرفته ام . گروهی از نیرو های گوماندوی بلژیك‌نیزوارد کنگوشده‌اند در حال حاضر هزاران نفر اروپائی هائی که در شهر های مختلف‌کنگو زندگی می کنند ، بطرق‌مختلف ، از راه هوا ، و رودخانه ها فرار می کنند و یا بکشور های همسایه میگریزند.

آخرین گزارشی که از منابع‌بلژیکی رسیده ، حاکی است که نیرو های چتر باز بلژیك موفق‌به‌خاموش‌ساختن شورش الیزابت ویل شده اند .

چندی پیش شوروی دو سك ویك خرگوش را بایك موشك یك طبقه تا فاصله ۲۴۰کیلومتری زمین فرستاد و سالم باز گرداند . یکی از این‌سگها که «دلاور» نامدارد ، برای پنجمین بار بود که بفضا مسافرت می کرد . در این عکس سگها و خرگوش فضا پیما دیده میشوند .

تظاهرات شدید

دربرابر پایگاه آمریکائیها درژاپن

توکیو ـ ۱۰ژوئیه ـ خبرگزاری فرانسه ـ پنجاه هزار نفر از افرادگروه های دست چپی ژاپن که خواستار تخلیه فوری هواپیما های اکتشافی «یو ۲» امریکا ازخاك‌ژاپن‌هستند‌امروز یك تظاهرات پیاده روی بسوی‌پایگاه هوائی امریکا بنام آتسوگی واقع در ۷کیلومتری یوکوهاما ترتیب دادند فرمانده پایگاه هوائی امریکابسربازان و افسران تحت فرماندهی خوددستور داد که دراین‌ساعت از پایگاه خارج نشوند هزاران نفر از افراد پلیس ژاپن نیز برای جلوگیری از هرگونه پیش آمد سوعدر مسیر تظاهرکنندگان که بپایگاه امریکا منتهی میشوندصف بستند . رویتر گزارش می دهد که تظاهرکنندگان در شهر میتینگی تشکیل دادندودرخواست‌داشتند که‌هواپیماهای «یو ـ ۲» خاك ژاپن را ترك گویند. گفته میشود امریکا در پایگاه دریائی آتسوگی«۳هواپیمای«یو ـ ۲» اکتشافی دارد .تظاهرکنندگان نامه ای برای فرمانده پایگاه دریائی فرستاده و درخواستهای خود را در آن نوشته بودند . فرمانده پایگاه با سی نفراز نمایندگان تظاهرکنندگان متظاهرین ملاقات کرد

هدیه تفنك شکاری به‌سرتیپ سابق

هنگامیکه خروشچف در شهر گراز اطریش مسافرت‌می کرد ، ضمن ضیافتی که بافتخار وی برپا گردید یك تفنك شکاری نیز باو هدیه شد . خروشچف که‌زمان جنك سرتیپ ارتش بوده است در این عکس مشغول نشانه‌گیری تفنك شکاری است .

بازارچه شیخ‌هادی‌راخراب‌میکنند

خیابانهای امیریه وشاهپور بیکدیگر راه مییابند

امروز اطلاع حاصل شد که‌ادارات امور شهر و فنی شهرداری مقدمات تخریب و تعریض بازار چه شیخ‌هادی رافراهم کرده اند ،اگر انجام این امر توسط شهرداری منتشرگردیده وبصاحبان‌اماکن واقع در مسیر این نقشه اخطار نموده اند که درفرصت تعیین شده نظریات خود را له و علیه این تصمیم اعلام دارند .بازارچه شیخ هادی میدان وسیعی بنا گردد. نقشه تعریض بازارچه شیخ هادی از چندی قبل مورد مطالعه شهرداری قرار گرفت لیکن تابامروز تصمیمی نسبت بتعریض وتخریب اماکن اطرافیان بازار چه اتخاذ نگردید یك مقام درشهرداری تهران‌بخبرنگار ما گفت تخریب این بازار چه نیز مانند تخریب میادین وسایر محلات مورد برنامه انجام خواهد شد .

شیخ هادی اکنون بوسیله یك‌کوچه شش متری دو خیابان پهلوی‌وشاهپور را بیکدیگر مربوط‌ساخته است و اکنون شهرداری در نظر دارد ضمن تعریض این کوچه خیابان وسیعی بین دو خیابان مهم پر رفت و آمد جنوبی شهر احداث نماید . طبق نقشه شهرداری قرار است در محل تقاطع خیابانهای امیریه و منیریه و

ساری باتبریز مساوی کرد

ساعت ۴بعد از ظهر روز جمعه بداوری آقای فیروز فروکمك‌داوری مسابقات فوتبال قهرمانی کشور در آقایان صدری ، و حاج‌ابوالحسن شهرستان‌ساری انجام گردید آغاز گردید و پس از یك مبارزه جالب مسابقه یك بر یك مساوی مسابقه بین تیمهای تبریز وساری بنفع‌طرفین خاتمه پذیرفت .

دو بچه گرگ

پسربچه‌ای را مجروح‌کردند

خبرنگار ما در شمیران گزارش داد بامداد امروز محسن فرزند شش ساله آقای‌نیری‌ساکن دزاشوب شمیران هنگامیکه در محوطه منزل مشغول شستن دست‌و روی خود بود مورد حمله دو بچه گرگ قرار گرفت و مجروح شد دربارهٔ وجود این‌دوبچه‌گرگ در خانه آقای نیری گفته‌می‌شود که این‌دوبچه گرگ شب‌گذشته‌وارد خانه‌آقای نیری‌شده اند و صبح زود هنگامیکه محسن فرزند شش ساله آقای‌نیری به تنهائی از اطاق خارج گردیده و مشغول‌شستن دست و صورت خودبوده‌است ویرا مورد حمله قرار داده اند . عده ای هم می گویند روزگذشته چندنفر از خانواده آقای نیری برای گردش باطراف‌شمیران رفته و این دوبچه‌گرگ را پیدا کرده وبخانه آورده اند تا ببرورند ولی این بچه گرگها هنوزپرورش نیافته میخواستند فرزند صاحبخانه را بدزدند .

انتصابات در وزارت فرهنك

انتصابات زیردر وزارت فرهنك انجام گرفته است .

آقای اکبرنیا رئیس اداره کل فرهنك استان خوزستان بسمت مدیر کل فرهنك آن استان آقای صمیمی رئیس سابق اداره کل باستانشناسی بسمت بازرس وزارتی .

آقای دکتر کامبیز معاون سابق اداره کل باستانشناسی بسمت بازرس بهداری آموزشگاهها .

امضای آگهی شهرداری قشم منتشره درشماره‌دیروزبشرح زیر تصحیح میشود:

بخشدار وشهردار رودبار قصران ـ توسلی

آ ـ ۱۴۲۵۲

درگذشت‌مرحوم‌حاج‌نصیر ـ نصیرزاده‌بزرك‌خاندان‌نصیر زاده را به عموم بازماندگان آنمرحوم بویژه فرزند ارجمندشان‌آقای حسین نصیر زاده و بانو فروردین عمو اغلی تسلیت گفته سعادت وبقاء عمر بازماندگان را خواستاریم.

آ ـ ۱۴۵۴۲ **سبزوار سردار منوچهری و بانو**

درگذشت مرحوم حاج‌سید جعفر ملك‌الواعظین‌رابعموم بازماندگان‌مخصوصا خانواده محترم رضوی‌تسلیت میگویم

آ ـ ۱۲۴۸۱ **ستوان دوم جعفر ذوالمجد**

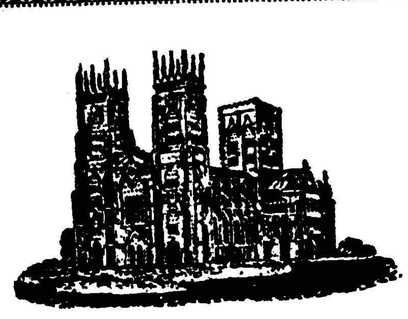

شرکت بیمه یورکشایر محدود

تاسیس در انگلستان ۱۸۲۴

نمایندگی ایران

خیابان امیرکبیر شماره ۵۵

طهران

دارائی شرکت: هفتادوچهار میلیون لیره انگلیسی — شماره ثبت درایران ۳۱

بیمه آتش سوزی ـ باربری ـ (صادرات ـ واردات) اتومبیل‌های باری وسواری ـ حوادث شخصی وغیره

تلفن: ۳۰۲۹۱۳ـ۳۰۳۳۲۲ـ۳۰۳۹۶۱ـ۳۰۴۴۹۵

۱ـ۵ آ ـ ۱۴۳۱۲ (تبلیغات وگا)